



บริษัท น้ำประปาไทย จำกัด (มหาชน)
Thai Tap Water Supply Public Company Limited

บริษัท น้ำประปาไทย จำกัด (มหาชน)

UNDER OUR



สารบัญ

| | |
|----|---|
| 10 | สารจากประธานกรรมการ |
| 13 | วิสัยทัศน์ พันธกิจ คุณค่าองค์กร |
| 14 | ข้อมูลสำคัญทางการเงิน |
| 17 | กิจกรรมเพื่อสังคม คุณภาพชีวิต และสิ่งแวดล้อม |
| 25 | ข้อมูลทั่วไป |
| 26 | ลักษณะการประกอบธุรกิจ |
| 28 | โครงสร้างกลุ่มบริษัท |
| 29 | รายชื่อบริษัทย่อยและบริษัทร่วม |
| 30 | การบริหารความเสี่ยง |
| 33 | การควบคุมภายใน |
| 34 | รายการระหว่างกัน |
| 36 | รายงานการปฏิบัติตามหลักการทำกับดูแลกิจการที่ดี |
| 43 | คำตอบแทนของคณะกรรมการ ผู้บริหาร และพนักงาน |
| 46 | โครงสร้างผู้ถือหุ้น |
| 47 | นโยบายการจ่ายเงินปันผล |
| 48 | โครงสร้างการบริหาร |
| 56 | คณะกรรมการบริษัทและผู้บริหาร |
| 71 | การถือครองหุ้นของคณะกรรมการบริษัทและผู้บริหาร |
| 72 | รายงานความรับผิดชอบของคณะกรรมการต่อรายงานทางการเงิน |
| 73 | รายงานคณะกรรมการตรวจสอบ |
| 74 | รายงานและการวิเคราะห์ผลการดำเนินงาน |
| 78 | รายงานของผู้สอบบัญชีรับอนุญาต |
| 80 | งบการเงินรวม |

UNDER OUR CARE

น้ำประปา

เรา ร่วมกันดำเนินธุรกิจด้านการบริหารจัดการน้ำ
แบบครบวงจร รวมถึงการบำบัดน้ำเสีย อันเป็นการคืนสมดุลสู่วงจรน้ำ
พร้อมนำผลประโยชน์สูงสุดสู่ทุกคน อย่างเท่าเทียม

น้ำ เป็นทรัพยากรธรรมชาติที่สำคัญต่อการดำรงชีวิตของมนุษย์
เพื่อให้ได้มาซึ่งน้ำประปาที่สะอาดเหมาะสมสำหรับการอุปโภคและบริโภค
รวมทั้งสามารถนำไปใช้ในกระบวนการผลิตของโรงงานอุตสาหกรรม
บริษัท น้ำประปาไทย จำกัด (มหาชน) จึงมุ่งผลิตน้ำประปาที่มีคุณภาพ
ตามมาตรฐานสากล โดยยึดหลักปฏิบัติ 3 ประการ คือ ความสะอาด เพียงพอ
และต่อเนื่อง ทุกคนสามารถไว้วางใจในน้ำประปาจากเรา
เพื่อไปใช้ให้เกิดประโยชน์สูงสุดในทุกๆ ด้าน





MANAGEMENT

CONTINUOUSNESS

QUALITY

SUFFICIENCY

CLEANNESS

EQUALITY

BALANCE



WIND FARM

RENEWABILITY

SUSTAINABILITY

SOLAR ENERGY

ECO-FRIENDLY

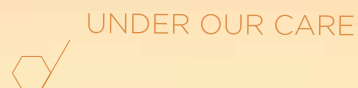

UNDER OUR CARE

พลังงานทดแทน

เราเริ่มการศึกษาโครงการด้านพลังงานทางเลือก
พลังงานแสงอาทิตย์เพื่อเป็นการขยายไปสู่ธุรกิจ
พลังงานทางเลือกทุกประเภทเช่น พลังงานลม
พลังงานทดแทนในรูปแบบต่างๆ อันจะเป็นการ
ช่วยคืนสมดุลย์สู่ธรรมชาติอีกทางหนึ่ง

ในปัจจุบันปัญหามลพิษทางอากาศและปัญหาภาวะโลกร้อนมีสาเหตุหลักมาจากไอเสียที่เกิด
ขึ้นในระหว่างการผลิตไฟฟ้าของเชื้อเพลิงที่เกิดจากน้ำมันดิบ ดังนั้นปัญหาเหล่านี้จึงสามารถแก้ไข
ได้ด้วยการเปลี่ยนแปลงในภาคอุตสาหกรรมพลังงาน โดยแนวทางที่จะเปลี่ยนไปครั้งนี้จะต้อง
คำนึงถึงความเพียงพอของพลังงานสำหรับอนาคตด้วย บริษัท น้ำประปาไทย จำกัด (มหาชน)
ตระหนักถึงความสำคัญของปัญหานี้เป็นอย่างดี เราจึงเริ่มศึกษาและลงทุนในโครงการที่จะ
ติดตามเทคโนโลยีใหม่ๆ เพื่อเตรียมพร้อมสำหรับการนำพลังงานทดแทนไปใช้ได้อย่างเหมาะสม
เพื่อประโยชน์สูงสุดของการใช้พลังงานอย่างคุ้มค่ายั่งยืนและไม่ทำลายสิ่งแวดล้อม

UNDER OUR CARE



สิ่งแวดล้อม

เราก้าวไปด้วยกัน มีจิตสำนึกร่วมกัน พร้อมตระหนักถึง
ปัญหาสิ่งแวดล้อมและสนับสนุนการแก้ไขปัญหาย่างเต็มที่
เพื่อความเป็นอยู่ที่ดีของทุกคนในสังคมและองค์กร
จะได้เติบโตอย่างยั่งยืนตลอดไป

บริษัท น้ำประปาไทย จำกัด (มหาชน) มีความมุ่งมั่นในการดำเนินธุรกิจ
ควบคู่ไปกับการรักษาสิ่งแวดล้อม การป้องกันมลพิษ พร้อมทั้งปรับปรุงการดำเนินงานด้านสิ่งแวดล้อมอย่างต่อเนื่อง เพื่อยกระดับความเป็นอยู่ที่ดีของทุกคนในสังคม
และองค์กรได้เติบโตอย่างยั่งยืนไปพร้อมๆ กัน



FUTURE

HAPPINESS

SOCIETY

WELL-BEING

RESPONSIBILITY

ECOLOGY

สารจากประธานกรรมการ

๙๖๖๖

2556

เป็นปีที่การเจริญเติบโตทางเศรษฐกิจของประเทศไทยมีความผันผวนด้วยปัจจัยทั้งภายในและภายนอกประเทศ แต่บริษัท น้ำประปาไทย จำกัด (มหาชน) (บริษัทฯ) ก็ยังคงดำเนินการเติบโตได้อย่างต่อเนื่องตามมาตรฐานแห่งคุณภาพภายใต้แนวคิดการสร้างความปลอดภัยแก่ผู้มีส่วนได้เสียทุกภาคส่วนอย่างเท่าเทียมกับควบคู่ไปกับการดำเนินกิจการภายใต้หลักธรรมาภิบาล และความรับผิดชอบต่อสังคมและสิ่งแวดล้อม

ผลการดำเนินงานของบริษัทฯ ในปีที่ผ่านมาถือว่ามีเติบโตอย่างมั่นคงและต่อเนื่อง โดยมีรายได้รวมในปี 2556 จำนวน 5,790 ล้านบาท เพิ่มขึ้นจากปีก่อนร้อยละ 10 และมีกำไรสุทธิ ปี 2556 จำนวน 2,574 ล้านบาท เพิ่มขึ้นจากปีก่อนร้อยละ 10 เช่นเดียวกัน ทำให้บริษัทฯ ของเราได้รับการจัดอยู่ใน SET 50 เช่นเดิม ในขณะที่เดียวกันบริษัทฯ ยังได้รับการประเมินการกำกับดูแลกิจการบริษัทจดทะเบียนไทย ประจำปี 2556 (Corporate Governance Report of Thai Listed Companies 2013) ในระดับ “ดีเลิศ” ซึ่งเป็นการแสดงให้เห็นว่าบริษัทฯ ตระหนักถึงความสำคัญของการกำกับดูแลกิจการที่ดี อันเป็นปัจจัยหลักในการเสริมสร้างให้องค์กรมีระบบที่มีประสิทธิภาพ น่าเชื่อถือ โปร่งใส และเป็นพื้นฐานของการเติบโตอย่างยั่งยืน ในด้านความรับผิดชอบต่อสิ่งแวดล้อม

บริษัทฯ ได้ดำเนินการโครงการ “หนึ่งล้านกล้า สร้างป่าต้นน้ำ” มาตั้งแต่ปี 2554 จนกระทั่งในปี 2556 เราได้ทำการส่งมอบป่าเบญจพรรณผืนแรกจำนวน 1,000 ไร่ในเขตอุทยานแห่งชาติทองผาภูมิ จังหวัดกาญจนบุรี ให้แก่กรมอุทยานแห่งชาติสัตว์ป่าและพันธุ์พืช กระทรวงทรัพยากรธรรมชาติและสิ่งแวดล้อม เป็นที่เรียบร้อยแล้ว และเราจะทยอยส่งมอบป่าเช่นนี้อย่างต่อเนื่องต่อไปอีก 1,000 ไร่ จนครบ 5,000 ไร่ หรือหนึ่งล้านต้นกล้าในปี 2560

ปี 2557 จะเป็นปีแห่งการวางพื้นฐานในหลายๆ ภาคส่วนเพื่อรองรับการขยายตัวของธุรกิจเดิม เตรียมความพร้อมเข้าสู่ธุรกิจใหม่ และให้พร้อมสำหรับการเข้าสู่ประชาคมอาเซียนในปีต่อไป ทั้งนี้เรายังคงดำรงความมุ่งมั่นที่จะดำเนินธุรกิจทั้งหลายภายใต้หลักธรรมาภิบาล และมีเป้าหมายที่จะยืนอยู่บนความสำเร็จตามหลักเกณฑ์การกำกับดูแลกิจการที่ดีขององค์กรที่เกี่ยวข้อง

ในนามของคณะกรรมการ ผู้บริหารและพนักงานของบริษัท น้ำประปาไทย จำกัด (มหาชน) ผมขอขอบคุณท่านทั้งหลายที่ให้ความเชื่อมั่นต่อบริษัทฯ ด้วยดีมาโดยตลอด ทำให้พวกเรามีความพร้อมที่จะพัฒนาบริษัทฯ ให้เติบโตอย่างมั่นคง ต่อเนื่องและยั่งยืน เพื่อบรรลุซึ่งวิสัยทัศน์บนพื้นฐานของความสมดุลระหว่างลูกค้า พนักงาน คู่ค้า ผู้ถือหุ้น ชุมชน และสิ่งแวดล้อม



(ดร.นุช พิศายะ)

ประธานกรรมการบริษัท



รายงานประจำปี
2556

UNDER OUR CARE

บริษัท น้ำประปาไทย จำกัด (มหาชน)



บริษัท น้ำประปาไทย จำกัด (มหาชน)

วิสัยทัศน์

“

เป็นบริษัทชั้นนำของประเทศ
ในการดำเนินธุรกิจเกี่ยวกับ
น้ำ พลังงาน และ สิ่งแวดล้อม

”

พันธกิจ

เติบโตอย่างมั่นคง ต่อเนื่อง และยั่งยืน เพื่อบรรลุซึ่ง
วิสัยทัศน์ บนพื้นฐานของความสมดุลระหว่างลูกค้า
พนักงาน คู่ค้า ผู้ถือหุ้น ชุมชน และสิ่งแวดล้อม

คุณค่าองค์กร

ดำเนินธุรกิจให้บรรลุวิสัยทัศน์
และพันธกิจบนพื้นฐานของความพึงพอใจ
และผลประโยชน์สูงสุดของผู้มีส่วนได้ส่วนเสียด้วยการ

พัฒนาและปรับปรุงอย่างต่อเนื่อง

ทำงานเชิงรุกด้วยความคิดริเริ่ม และ

ทำงานเป็นทีม

ข้อมูลสำคัญทางการเงิน

บริษัท น้ำประปาไทย จำกัด (มหาชน)

สินทรัพย์รวม

งบการเงินรวม

| | 2556 | 2555 | 2554 |
|-------------------|--------|--------|--------|
| สินทรัพย์รวม | 24,525 | 24,672 | 21,728 |
| หนี้สินรวม | 13,514 | 14,011 | 11,537 |
| ส่วนของผู้ถือหุ้น | 11,011 | 10,660 | 10,192 |

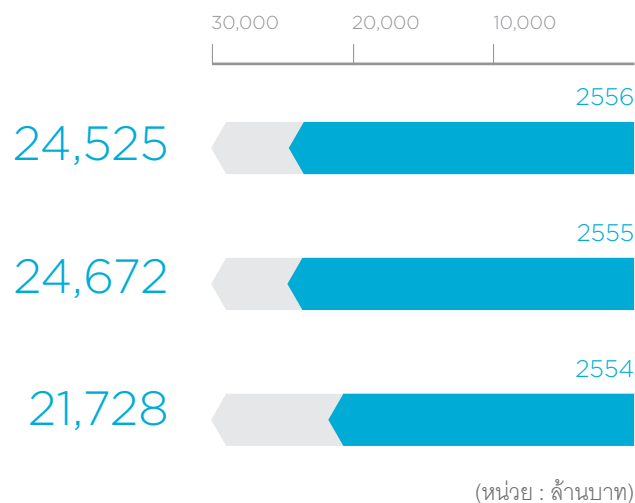

งบการเงินเฉพาะกิจการ

| | 2556 | 2555 | 2554 |
|-------------------|--------|--------|--------|
| สินทรัพย์รวม | 23,650 | 23,994 | 21,348 |
| หนี้สินรวม | 13,349 | 13,858 | 11,395 |
| ส่วนของผู้ถือหุ้น | 10,331 | 10,136 | 9,954 |

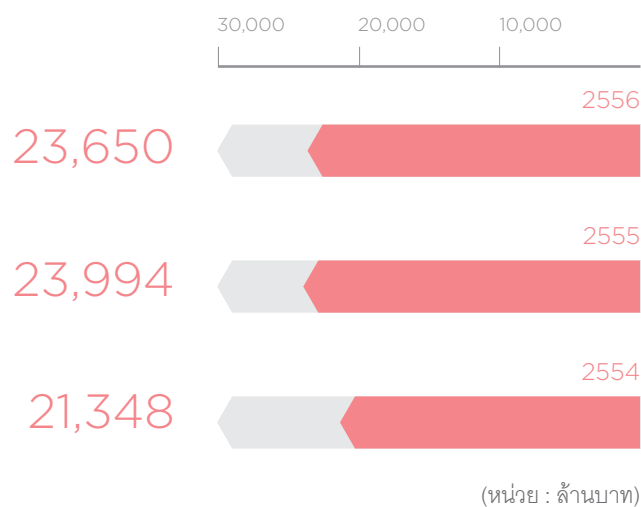

กำไรสุทธิของบริษัทฯ

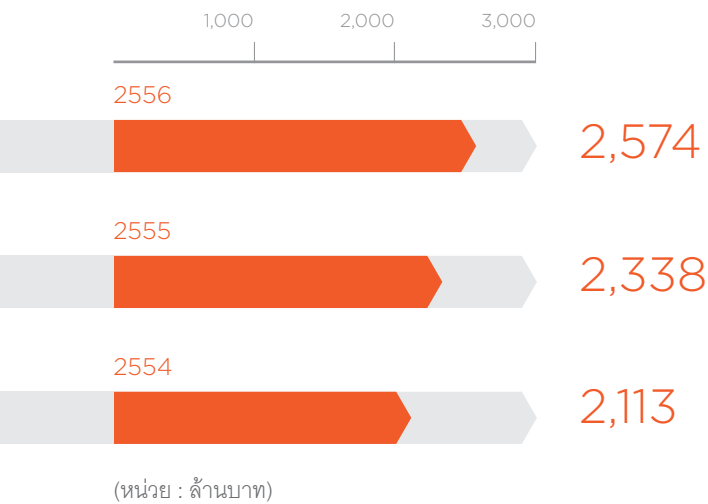

งบการเงินรวม

| | 2556 | 2555 | 2554 |
|-------------------------------|-------|-------|-------|
| กำไรสุทธิของบริษัทฯ | 2,574 | 2,338 | 2,113 |
| มูลค่าหุ้นตามบัญชี (บาท/หุ้น) | 2.76 | 2.67 | 2.55 |
| กำไรสุทธิต่อหุ้น (บาท/หุ้น) | 0.65 | 0.59 | 0.53 |

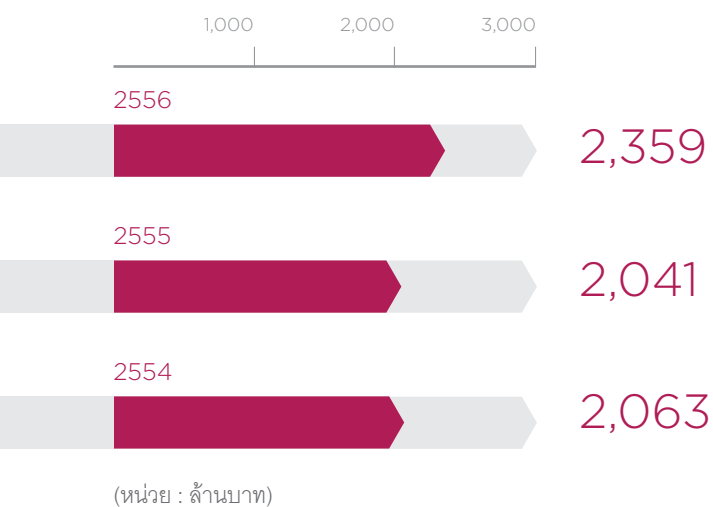

งบการเงินเฉพาะกิจการ

| | 2556 | 2555 | 2554 |
|-------------------------------|-------|-------|-------|
| กำไรสุทธิของบริษัทฯ | 2,359 | 2,041 | 2,063 |
| มูลค่าหุ้นตามบัญชี (บาท/หุ้น) | 2.59 | 2.54 | 2.49 |
| กำไรสุทธิต่อหุ้น (บาท/หุ้น) | 0.59 | 0.51 | 0.52 |

ข้อมูลสำคัญทางการเงิน

(หน่วย : ล้านบาท)

| รายการ | งบการเงินรวม | | | งบการเงินเฉพาะกิจการ | | |
|---------------------------------------|----------------------------------|--------|--------|----------------------------------|--------|--------|
| | สำหรับปีสิ้นสุดวันที่ 31 ธันวาคม | | | สำหรับปีสิ้นสุดวันที่ 31 ธันวาคม | | |
| | 2556 | 2555 | 2554 | 2556 | 2555 | 2554 |
| สินทรัพย์รวม | 24,525 | 24,672 | 21,728 | 23,650 | 23,994 | 21,348 |
| หนี้สินรวม | 13,514 | 14,011 | 11,537 | 13,349 | 13,858 | 11,395 |
| ส่วนของผู้ถือหุ้น | 11,011 | 10,660 | 10,192 | 10,331 | 10,136 | 9,954 |
| ขายและบริการ | 5,182 | 4,925 | 4,546 | 3,442 | 3,245 | 3,017 |
| รายได้รวม | 5,790 | 5,273 | 4,635 | 4,777 | 4,141 | 3,746 |
| ต้นทุนขายและบริการ | 1,550 | 1,495 | 1,323 | 900 | 870 | 748 |
| ค่าใช้จ่ายบริหารและค่าตอบแทนผู้บริหาร | 342 | 262 | 222 | 274 | 190 | 167 |
| กำไรขั้นต้น | 3,632 | 3,430 | 3,223 | 2,542 | 2,375 | 2,269 |
| กำไรสุทธิของบริษัทฯ | 2,574 | 2,338 | 2,113 | 2,359 | 2,041 | 2,063 |
| มูลค่าหุ้นตามบัญชี (บาท/หุ้น) | 2.76 | 2.67 | 2.55 | 2.59 | 2.54 | 2.49 |
| กำไรสุทธิต่อหุ้น (บาท/หุ้น) | 0.65 | 0.59 | 0.53 | 0.59 | 0.51 | 0.52 |

อัตราส่วนทางการเงิน

| รายการ | งบการเงินรวม | | | งบการเงินเฉพาะกิจการ | | |
|---|----------------------------------|-------|-------|----------------------------------|-------|-------|
| | สำหรับปีสิ้นสุดวันที่ 31 ธันวาคม | | | สำหรับปีสิ้นสุดวันที่ 31 ธันวาคม | | |
| | 2556 | 2555 | 2554 | 2556 | 2555 | 2554 |
| อัตราส่วนแสดงความสามารถในการหากำไร | | | | | | |
| อัตรากำไรขั้นต้น (%) | 70.09 | 69.64 | 70.90 | 73.85 | 73.19 | 75.21 |
| อัตรากำไรสุทธิ (%) | 44.46 | 44.34 | 45.59 | 53.21 | 49.29 | 55.07 |
| อัตราผลตอบแทนต่อส่วนของผู้ถือหุ้น (%) | 23.38 | 21.93 | 20.73 | 22.83 | 20.14 | 20.73 |
| อัตราส่วนแสดงประสิทธิภาพในการดำเนินงาน | | | | | | |
| อัตราผลตอบแทนต่อสินทรัพย์รวม (%) | 10.50 | 9.48 | 9.72 | 9.97 | 8.51 | 9.66 |
| อัตราผลตอบแทนจากสินทรัพย์ถาวร (%) | 22.40 | 19.55 | 16.77 | 27.52 | 23.19 | 22.52 |
| อัตราส่วนวิเคราะห์นโยบายทางการเงิน | | | | | | |
| อัตราส่วนหนี้สินต่อส่วนของผู้ถือหุ้น (เท่า) | 1.23 | 1.31 | 1.13 | 1.29 | 1.37 | 1.14 |
| อัตราการจ่ายเงินปันผล (%) | 85.24 | 80.20 | 66.07 | 93.01 | 91.87 | 67.67 |

กิจกรรมเพื่อสังคม คุณภาพชีวิต และสิ่งแวดล้อม

ในปี 2556

บริษัทฯ ได้สนับสนุนกิจกรรมเพื่อสังคม
ชุมชน และสิ่งแวดล้อม โดยแบ่งออกเป็นดังนี้



กิจกรรมเพื่อสังคม

- โครงการเยาวชนไทย ร่วมใจรักษาน้ำ (Thai Tap Junior Water Prize)
- การเป็นเจ้าภาพเทศกาลมหาชาติ และกฐินน้ำประปาไทย
- การสร้างบ้านพักครู
- การมอบทุนการศึกษาแก่นักเรียนในสามจังหวัดชายแดนภาคใต้
- การมอบทุนน้ำประปาไทย
- การมอบทุนบุตร/ธิดาพนักงาน กปภ.



กิจกรรมเพื่อชุมชน

- การจัดงานวันเด็กแห่งชาติ และ
การเลี้ยงอาหารกลางวันให้กับนักเรียน



กิจกรรมเพื่อสิ่งแวดล้อม

- โครงการ “1 ล้านกล้า สร้างป่าต้นน้ำ” ปีที่ 3

กิจกรรมเพื่อสังคม



โครงการยุวชนไทย ร่วมใจรักน้ำ (Thai Tap Junior Water Prize)

เพื่อให้เยาวชนไทยได้มีโอกาสแสดงออกทางความคิดสร้างสรรค์ในเรื่องที่เกี่ยวข้องกับการอนุรักษ์น้ำและนำไปต่อยอดการพัฒนาโครงการสู่ระดับประเทศ “โครงการยุวชนไทย ร่วมใจรักน้ำ” จึงเกิดขึ้นมาโดยความร่วมมือและการสนับสนุนจาก สถาบันส่งเสริมการสอนวิทยาศาสตร์และเทคโนโลยี (สสวท.) เป็นโครงการต่อเนื่องระยะยาว 5 ปี (2554-2558)

ในปี 2556 บริษัทฯ ได้จัดประกวดผลงานเป็นปีที่ 3 มีโรงเรียนให้ความสนใจส่งผลงานเข้าประกวดถึง 98 โรงเรียน รวม 108 ผลงาน ซึ่งคณะกรรมการได้พิจารณาคัดเลือกจำนวนผู้ผ่านเกณฑ์ให้เข้ารอบตัดสินจำนวน 19 โรงเรียน รวม 22 ผลงาน และจะทราบผลการตัดสินในเดือนกุมภาพันธ์ 2557



การที่ บริษัทฯ ได้รับแต่งตั้งจาก The Stockholm International Water Institute ประเทศสวีเดน ให้เป็นผู้แทนประเทศ ในการนำเยาวชนไทยเข้าร่วมแข่งขันเสนอผลงานในงาน Stockholm Junior Water Prize นั้น ในปี 2556 บริษัทฯ ได้นำทีมชนะเลิศการประกวดฯ จากโรงเรียนมหิดลวิทยานุสรณ์ นำผลงานชื่อ “ชุดอุปกรณ์ดูดซับโลหะหนักในน้ำทิ้งด้วยวัสดุดูดซับธรรมชาติ” เข้าร่วมการประกวด ถือเป็นครั้งแรกที่มีผู้แทนจากประเทศไทยเข้าร่วมการประกวดในเวทีระดับโลกในงานดังกล่าว นอกจากจะแสดงให้เห็นถึงการให้ความสำคัญกับทรัพยากรน้ำและการอนุรักษ์ทรัพยากรน้ำของบริษัทฯ แล้ว ยังแสดงให้เห็นถึงศักยภาพของเยาวชนไทยที่นำเสนอแนวคิดนวัตกรรมการอนุรักษ์ทรัพยากรน้ำได้เป็นอย่างดี

จากการดำเนินการโครงการฯ ในช่วง 3 ปีที่ผ่านมา ได้สร้างการรับรู้ในตัวโครงการให้กับโรงเรียนและนักเรียนในวงกว้างมากขึ้น ในปีต่อไป บริษัทฯ จะนำผลงานจากการประกวดไปเผยแพร่ เพื่อสร้างการรับรู้ในผลงานสิ่งประดิษฐ์และกระตุ้นให้เกิดการนำไปใช้งานในชุมชนอย่างแท้จริง นอกจากนี้โครงการนี้ยังถือได้ว่าเป็นจุดเริ่มในการพัฒนาเยาวชนให้เป็นนักวิทยาศาสตร์ นักวิจัย เพื่อสร้างนวัตกรรมการอนุรักษ์ทรัพยากรน้ำในอนาคต

การเป็นเจ้าภาพเทศกาลมหาชาติ และกฐินน้ำประปาไทย

เพื่อรำลึกไว้อซึ่งประเพณีอันดีงามของไทย และเพื่อให้พนักงาน ได้ใกล้ชิดกับพระพุทธศาสนาอย่างแท้จริง ในโอกาสเทศกาลสำคัญๆ ทางศาสนา บริษัท จะให้การสนับสนุนกิจกรรมดังกล่าวด้วยดีเสมอมา ในปี 2556 บริษัท ได้ร่วมเป็นเจ้าภาพกัณฑ์เทศน์มหาชาติ เวสสันดรชาดก “กัณฑ์ฉกษัตริย์” กับอีก 3 หน่วยงาน สำคัญ คือ กระทรวงการท่องเที่ยวและกีฬา กระทรวงทรัพยากรธรรมชาติและสิ่งแวดล้อม และสำนักงานกฤษฎีกา รัฐมนตรี ฤ พุทธิมนต์ อธิบดีกรมการศาสนา จังหวัดนครปฐม นอกจากนี้ คณะผู้บริหารในกลุ่มบริษัทน้ำประปาไทยและพนักงานได้ร่วมกันเป็นเจ้าภาพในการทอดกฐินที่วัดแก้วฟ้า ตำบลบ้านปรก อำเภอเมือง จังหวัดสมุทรสงคราม พร้อมกับได้รับการร่วมทำบุญจากชาวบ้านและชุมชนในพื้นที่ด้วย เพื่อสมทบทุนสร้างศาลาการเปรียญของวัดให้เป็นสถานที่ประกอบกิจกรรมที่เป็นประโยชน์สืบไป



การสร้างบ้านพักครู

บริษัท ตระหนักถึงความสำคัญของครูผู้สร้างอนาคตของชาติ โดยผ่านการอบรมสั่งสอนนักเรียน ซึ่งโรงเรียนยังขาดแคลนบ้านพักครู หรือมีบ้านพักแต่สภาพเสื่อมโทรม ทำให้ครูไม่ได้รับความสะดวกในการใช้ชีวิตประจำวันส่งผลต่อคุณภาพการสอน ในปี 2556 บริษัท ได้สนับสนุนการจัดสร้างบ้านพักครูหลังใหม่เพื่อทดแทนบ้านพักครูที่มีสภาพทรุดโทรมของโรงเรียนบ้านน้ำจวง จังหวัดพิษณุโลก โดยมอบทุนค่าก่อสร้างผ่านมูลนิธิรัฐบุรุษพลเอกเปรม ติณสูลานนท์ เป็นเงิน 1 ล้านบาท และหวังว่าจะมีส่วนช่วยเสริมสร้างขวัญกำลังใจให้แก่คุณครูแห่งโรงเรียนบ้านน้ำจวง ในการปฏิบัติหน้าที่อันสำคัญยิ่งให้แก่ประเทศชาติต่อไป

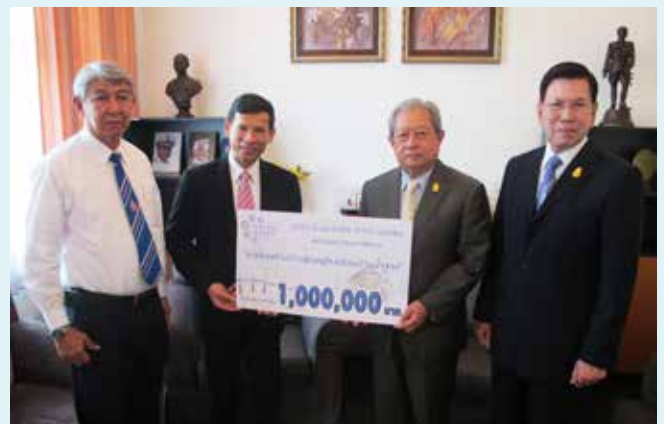

การมอบทุนการศึกษาแก่นักเรียนในสามจังหวัดชายแดนภาคใต้

บริษัทฯ ตระหนักถึงการขาดโอกาสของเด็กๆ นักเรียนในสามจังหวัดชายแดนภาคใต้ เนื่องจากอยู่ในพื้นที่ที่ยังคงมีความรุนแรงอยู่บ่อยครั้ง จึงร่วมกับมูลนิธิรัฐบุรุษพลเอกเปรม ติณสูลานนท์ ให้การสนับสนุนทุนการศึกษาแก่นักเรียนในสามจังหวัดชายแดนภาคใต้เป็นจำนวน 5 ล้านบาท เพื่อเพิ่มโอกาสทางการศึกษาให้กับเด็กๆ ให้มากขึ้น



การมอบทุนน้ำประปาไทย

การศึกษาเป็นรากฐานของการพัฒนาประเทศไปสู่ความเจริญก้าวหน้า เป็นเวลากว่าทศวรรษที่บริษัทฯ ได้ดำเนินการมอบทุนการศึกษาให้กับนักเรียนในพื้นที่บริการและพื้นที่ใกล้เคียงติดต่อกันเป็นประจำทุกปี โดยในปี 2556 มีนักเรียนจากโรงเรียนต่างๆ เข้ารับทุนการศึกษา ทุนอาหารกลางวัน ชุดอุปกรณ์กีฬาและชุดพัฒนาทักษะ พร้อมด้วยการเลี้ยงอาหารกลางวันให้กับครูอาจารย์และนักเรียนด้วย ทั้งนี้ บริษัทฯ ได้มอบทุนให้ตั้งแต่ระดับอนุบาลจนถึงปริญญาตรี



การมอบทุนบุตร/ธิดาพนักงาน กปภ.

เช่นเดียวกับนักเรียนในพื้นที่บริการ บริษัทฯ ให้ความสำคัญกับบุตรของพนักงานและลูกจ้างการประปาส่วนภูมิภาค (กปภ.) จึงได้ทำการมอบทุนการศึกษาให้เป็นประจำทุกปีเสมอมา สำหรับปี 2556 คณะผู้บริหารน้ำประปาไทยได้เดินทางไปมอบทุนการศึกษาให้กับบุตรของพนักงานและลูกจ้าง กปภ. ตั้งแต่ระดับอนุบาลจนถึงปริญญาตรีทั้ง 3 สาขา และ 1 เขต ได้แก่เขต 3 ราชบุรี และสาขาอ้อมน้อย สามพราน และสมุทรสาคร มีบุตรของพนักงานและลูกจ้าง กปภ. เข้ารับทุนรวม 138 คน



กิจกรรมเพื่อชุมชน



การจัดงานวันเด็กแห่งชาติ และการเลี้ยงอาหารกลางวันให้กับนักเรียน

บริษัทฯ ให้ความสำคัญกับเด็กซึ่งเป็นอนาคตของชาติ ทั้งที่เป็นเด็กก่อนวัยเรียนและเด็กในวัยเรียน ซึ่งเป็นนักเรียนของโรงเรียนต่างๆ ในพื้นที่ให้บริการ จึงได้จัดงานวันเด็กแห่งชาติ ณ โรงกรองน้ำประปาบางเลนอย่างต่อเนื่องทุกปี ซึ่งในปี 2556 ได้รับความร่วมมือสนับสนุนการจัดงานวันเด็กจากองค์การบริหารส่วนตำบลและชุมชนในพื้นที่เป็นอย่างดี ทำให้เด็กๆ นับพันคนที่มาร่วมงาน ได้รับความรู้เบื้องต้นในธุรกิจของบริษัทฯ กระบวนการผลิตน้ำประปา และได้รับความสนุกสนานจากกิจกรรมต่างๆ มากมาย หลังจากการจัดกิจกรรมวันเด็กในช่วงต้นปีแล้ว ในระหว่างปี บริษัทฯ ยังได้พิจารณาจัดกิจกรรมมอบทุนอาหารกลางวันและจัดทำอาหารกลางวันเลี้ยงให้กับเด็กนักเรียน จำนวน 12 โรงเรียน โดยรอบพื้นที่บริการ โดยได้เปิดโอกาสให้พนักงานจิตอาสาของ บริษัทฯ ส่วนหนึ่ง มีส่วนร่วมในกิจกรรมครั้งนี้ด้วย ในขณะที่พนักงานจิตอาสา ก็ได้รับความเบิกบานใจ



กิจกรรมเพื่อสิ่งแวดล้อม



โครงการ “1 ล้านกล้า สร้างป่าต้นน้ำ” ปีที่ 3

ปี 2556 นับเป็นปีที่ 3 ของ “โครงการ “1 ล้านกล้า สร้างป่าต้นน้ำ” ที่บริษัทฯ ร่วมกับกรมอุทยานแห่งชาติสัตว์ป่าและพันธุ์พืช กระทรวงทรัพยากรธรรมชาติและสิ่งแวดล้อม ทำการปลูกป่าจำนวน 1 พันไร่ หรือ 2 แสนต้น ในอุทยานแห่งชาติทองผาภูมิ จังหวัดกาญจนบุรี แหล่งต้นน้ำแม่ น้ำแม่กลอง อันเป็นแม่น้ำสายหลักของแม่น้ำท่าจีน เพื่อสะท้อนถึงความรับผิดชอบต่อการใช้ทรัพยากรธรรมชาติอย่างมีคุณค่า สร้างความสมดุลให้กับชุมชนและสิ่งแวดล้อม โดยมีเป้าหมาย ปลูกให้ครบ 1 ล้านต้น ในปี 2558

นอกจากกิจกรรมปลูกป่าเป็นปีที่ 3 แล้ว ในปี 2556 แล้ว บริษัทฯ ได้จัดกิจกรรมส่งมอบผืนป่าที่ปลูกในปี 2554 จำนวน 1 พันไร่ หรือ 2 แสนต้น ชุดแรก ให้กับกรมอุทยานแห่งชาติสัตว์ป่าและพันธุ์พืช รับไปดูแลบำรุงรักษาต่อไป ซึ่งโครงการนี้ ได้รับการสนับสนุนเป็นอย่างดี จากพนักงาน ชุมชน หน่วยงานภาครัฐ และหน่วยงานส่วนท้องถิ่น ตลอดจนผู้ถือหุ้นของบริษัทฯ ที่ร่วมเดินทางเข้าพื้นที่แปลงปลูกอันทุรกันดาร เพื่อเป็นสักขีพยาน การส่งมอบผืนป่าผืนแรก ว่าได้เป็นไปตามเจตนารมณ์ของโครงการนี้ โดยแท้จริง







ข้อมูลทั่วไป

บริษัท น้ำประปาไทย จำกัด (มหาชน)

ข้อมูลทั่วไป

บริษัท น้ำประปาไทย จำกัด (มหาชน)

ชื่อย่อหลักทรัพย์
เลขทะเบียนบริษัท
ที่ตั้งสำนักงานใหญ่

ประเภทธุรกิจ

ทุนจดทะเบียน
แบ่งเป็นหุ้นสามัญ
มูลค่าที่ตราไว้
ทุนชำระแล้ว
วันแรกที่ซื้อขายหุ้นในตลาดหลักทรัพย์ฯ
เว็บไซต์
ติดต่อ

TTW

0107549000114 (เดิมเลขที่ 1325/2543)

30/130 หมู่ 12 ถนนพุทธมณฑลสาย 5 ตำบลไร่ขิง อำเภอสามพราน
จังหวัดนครปฐม 73210

ประกอบกิจการสาธารณูปโภคในการผลิตและจ่ายน้ำประปาที่มีกำลังผลิตสูงสุด
ในประเทศไทย

3,990,000,000 บาท

3,990,000,000 หุ้น

หุ้นสามัญ หุ้นละ 1 บาท

3,990,000,000 บาท

22 พฤษภาคม 2551

<http://www.thaitap.com>

สำนักงานใหญ่

โทรศัพท์ (+662) 811-7526, (+662) 811-7528, (+662) 811-8369,
(+662) 811-7685-6, (+662) 811-8100

โทรสาร (+662) 420-6064, (+662) 811-7687

สำนักงานกรรมการผู้จัดการ

- ด้านบรรษัทภิบาลและเลขานุการบริษัท
โทรศัพท์ (+662) 811-7528 ต่อ 1106
e-mail : cg@thaitap.com
- ด้านนักลงทุนสัมพันธ์
โทรศัพท์ (+662) 811-7528 ต่อ 1108
e-mail : ir@thaitap.com
- ด้านตรวจสอบภายใน
โทรศัพท์ (+662) 811-7528 ต่อ 1503
e-mail : ia@thaitap.com

บุคคลอ้างอิง

ผู้สอบบัญชี

บริษัท สำนักงาน เอ็นส์ แอนด์ ยัง จำกัด
193/136-137 ชั้น 33 อาคารเลคริชดา
ถนนรัชดาภิเษกตัดใหม่ กรุงเทพฯ 10110
โทรศัพท์ (+662) 264-0777
(+662) 661 9190
โทรสาร (+662) 264-0789-90
(+662) 661-9192

ที่ปรึกษากฎหมาย

บริษัท เดอะลีสท์ จำกัด
990 อาคารอับดุลราฮิม ชั้น 9
ถนนพระราม 4 แขวงสีลม เขตบางรัก กรุงเทพฯ 10500
โทรศัพท์ (+662) 636-1111
โทรสาร (+662) 636-0000

ลักษณะการประกอบธุรกิจ

บริษัท น้ำประปาไทย จำกัด (มหาชน)

เป็นผู้ผลิตและจำหน่ายน้ำประปาให้กับการประปาส่วนภูมิภาค (กปภ.) ในพื้นที่ฝั่งตะวันตกของกรุงเทพมหานคร (West Bangkok) ครอบคลุม 2 จังหวัดได้แก่ จังหวัดนครปฐม ประกอบด้วยอำเภอนครชัยศรี อำเภอสองพี่น้อง อำเภอพุทธมณฑล และจังหวัดสมุทรสาคร ประกอบด้วยอำเภอเมืองสมุทรสาครและอำเภอกะทุ่มแบบ บริษัทฯ มีโรงผลิตน้ำประปาที่ อำเภอบางเลน จังหวัดนครปฐม ด้วยกำลังการผลิตสูงสุด 440,000 ลูกบาศก์เมตรต่อวัน และมีปริมาณการรับซื้อน้ำขึ้นต่จากกปภ. 318,000 ลูกบาศก์เมตรต่อวัน ซึ่งถือเป็นร้อยละ 70 ของกำลังการผลิตสูงสุด

ในปี 2556 บริษัทฯ มียอดขายน้ำประปาให้กับการกปภ. ทั้งสิ้นจำนวน 136,086,107 ลูกบาศก์เมตร โดยมียอดขายน้ำสะสมนับตั้งแต่จ่ายน้ำวันแรกจนถึงสิ้นปี 2556 รวมทั้งสิ้น 1,010,043,195 ลูกบาศก์เมตรและในอนาคตบริษัทฯ เตรียมการขยายโรงผลิตน้ำประปาแห่งที่ 2 โดยมีกำลังการผลิตเพิ่มอีก 100,000 ลูกบาศก์เมตรต่อวันซึ่งบริษัทฯ มีบริษัทย่อยและบริษัทร่วม รวมถึงการเข้าซื้อสิทธิในนิคมอุตสาหกรรม โดยมีลักษณะการประกอบธุรกิจของแต่ละกิจการดังนี้คือ

บริษัท ประปาปทุมธานี จำกัด

บริษัท ประปาปทุมธานี จำกัด (ประปาปทุมธานี) เป็นบริษัทย่อยของบริษัทฯโดยมีการลงทุนร้อยละ 98 ของทุนจดทะเบียน 1,200 ล้านบาท ประกอบธุรกิจผลิตและจำหน่ายน้ำประปาให้กับการประปาส่วนภูมิภาค (กปภ.) ในพื้นที่ปทุมธานี-รังสิตนับตั้งแต่ปี 2541 เป็นต้นมา ปัจจุบันมีกำลังการผลิตสูงสุด 388,000 ลูกบาศก์เมตรต่อวัน และมีปริมาณการรับซื้อน้ำขึ้นต่จากกปภ. 330,000 ลูกบาศก์เมตรต่อวัน คิดเป็นร้อยละ 85 ของกำลังการผลิตสูงสุดในปี 2556 ประปาปทุมธานีมี ยอดจำหน่ายน้ำประปาให้กับการกปภ.ทั้งสิ้น 137,210,372 ลูกบาศก์เมตรและ มียอดขายน้ำสะสมนับตั้งแต่จ่ายน้ำวันแรกจนถึงสิ้นปี 2556 รวมทั้งสิ้น 1,447,435,298 ลูกบาศก์เมตรทั้งนี้ ประปาปทุมธานีมีการเตรียมการเพิ่มจุดจ่ายน้ำ เพื่อบรรเทาปัญหาในในพื้นที่เมืองเอกขาดแคลนอีกประมาณ 50,000 ลูกบาศก์เมตรต่อวัน

บริษัท ไทยวอเตอร์ โอเปอเรชั่นส์ จำกัด

บริษัท ไทยวอเตอร์ โอเปอเรชั่นส์ จำกัด (ไทยวอเตอร์) เป็นบริษัทย่อยของบริษัทฯ มีผู้ถือหุ้นคือบริษัทฯ ถือหุ้นร้อยละ 68 และประปาปทุมธานี ถือหุ้นร้อยละ 32 ประกอบธุรกิจในการบริหารและจัดการระบบผลิตและจ่ายน้ำประปาและระบบบำบัดน้ำเสีย ให้กับบริษัทฯ ประปาปทุมธานี นิคมอุตสาหกรรมบางปะอิน นิคมอุตสาหกรรมอมตะนคร และนิคมอุตสาหกรรมอมตะซิตี้ ไทยวอเตอร์ได้รับการรับรองมาตรฐานคุณภาพ ISO 9001:2008 จาก SGS Yarsley ในด้านการให้บริการเดินระบบบำรุงรักษาและบริหารจัดการโครงการผลิตน้ำประปาในพื้นที่ ปทุมธานี ธรรมชาติ และรังสิต





นิคมอุตสาหกรรมบางปะอิน

บริษัทฯ ได้ดำเนินการเข้าซื้อสิทธิในการผลิตน้ำประปาและการบำบัดน้ำเสียในนิคมอุตสาหกรรมบางปะอิน (BIE) จังหวัดพระนครศรีอยุธยา จากบริษัท ที่ดินบางปะอิน จำกัด เป็นระยะเวลา 30 ปี นับแต่เดือน สิงหาคม 2552 โดยมีกำลังการผลิตน้ำประปา 48,000 ลูกบาศก์เมตร ต่อวัน และสามารถทำการบำบัดน้ำเสียได้ 18,000 ลูกบาศก์เมตร ต่อวัน โดยในปี 2556 BIE มียอดขายน้ำประปาทั้งสิ้น 6,948,639 ลูกบาศก์เมตรและมียอดจ่ายน้ำสะสมนับตั้งแต่วันที่เข้าดำเนินการจนถึงสิ้นปี 2556 รวมทั้งสิ้น 26,700,699.47 ลูกบาศก์เมตร

ทั้งนี้ในการดำเนินการเข้าซื้อสิทธิใน BIE เพื่อเป็นการเพิ่มรายได้ให้กับองค์กรและยังเป็นการเพิ่มทักษะ ความรู้ และประสบการณ์ให้กับบุคลากรของบริษัทฯ ในการที่จะเป็นผู้ให้บริการโดยตรงกับลูกค้า เพื่อปูทางไปสู่การบรรลุวิสัยทัศน์ที่ว่า “เป็นบริษัทชั้นนำของประเทศในการดำเนินธุรกิจน้ำ พลังงาน และสิ่งแวดล้อม”

การเข้าลงทุนในบริษัทอื่น

ในปี 2554 บริษัทฯ ได้เข้าลงทุนในหุ้นสามัญของบริษัท ซีเค พาวเวอร์ จำกัด (มหาชน) (CKP) ซึ่งเป็น Holding Company ที่ถือหุ้นในบริษัทอื่นที่ผลิตและจำหน่ายไฟฟ้า โดย CKP มีการลงทุนในบริษัทย่อยและบริษัทร่วมที่ดำเนินธุรกิจผลิตและจำหน่ายไฟฟ้าอีก 5 แห่ง ได้แก่ พลังงานน้ำ 1 แห่ง พลังงานแสงอาทิตย์ 3 แห่ง และพลังงานความร้อนร่วม 1 แห่ง ปัจจุบันบริษัทฯ ถือหุ้น CKP ในสัดส่วนร้อยละ 25 ของทุนจดทะเบียน 5,500 ล้านบาท โดยมีมูลค่าการลงทุนทั้งสิ้นรวม 2,756 ล้านบาท

โครงสร้างกลุ่มบริษัท

บริษัท น้ำประปาไทย จำกัด (มหาชน)

บมจ. น้ำประปาไทย

ทุนจดทะเบียน 3,990 ล้านบาท

ทุนที่ชำระแล้ว 3,990 ล้านบาท

98 %*

บจก. ประปาปทุมธานี

ทุนจดทะเบียน 1,200 ล้านบาท

ทุนที่ชำระแล้ว 1,200 ล้านบาท

25 %

บมจ. ซีเค พาวเวอร์

ทุนจดทะเบียน 5,500 ล้านบาท

ทุนที่ชำระแล้ว 5,500 ล้านบาท

32 % + 68 %

บจก. ไทยวอเตอร์ โอเปอเรชั่นส์

ทุนจดทะเบียน 60 ล้านบาท

ทุนที่ชำระแล้ว 60 ล้านบาท

หมายเหตุ : *ส่วนที่เหลืออีกร้อยละ 2 ถือโดย การประปาส่วนภูมิภาค

รายชื่อบริษัทย่อยและบริษัทร่วม

บริษัท ประปาปทุมธานี จำกัด

ประเภทธุรกิจ

ผลิตและจำหน่ายน้ำประปา
ให้การประปาส่วนภูมิภาคในพื้นที่
ปทุมธานี - รังสิต

ทุนจดทะเบียน

1,200,000,000 บาท

แบ่งเป็นหุ้นสามัญ

12,000,000 หุ้น

มูลค่าที่ตราไว้

หุ้นละ 100 บาท

ทุนชำระแล้ว

1,200,000,000 บาท

สถานที่ตั้ง

43 หมู่ 3 ถนนเชียงรากน้อย-บางไทร
ตำบลบ้านปทุม อำเภอสามโคก
จังหวัดปทุมธานี 12160
โทรศัพท์ (+662) 979-8530-2
โทรสาร (+662) 979-8533

เว็บไซต์

www.ptw.co.th

บริษัท ไทยวอเตอร์

โอเปอร์ชั่นส์ จำกัด

ประเภทธุรกิจ

บริหารและจัดการระบบผลิตและจ่ายน้ำ
ประปาและระบบบำบัดน้ำเสีย

ทุนจดทะเบียน

60,000,000 บาท

แบ่งเป็นหุ้นสามัญ

600,000 หุ้น

มูลค่าที่ตราไว้

หุ้นละ 100 บาท

ทุนชำระแล้ว

60,000,000 บาท

สถานที่ตั้ง

30/10 ม.12 ถนนพุทธมณฑลสาย 5
ตำบลไร่ขิง อำเภอสามพราน
จังหวัดนครปฐม 73210
โทรศัพท์ (+662) 811-9901,
(+662) 811-9504-8
โทรสาร (+662) 811-9509

เว็บไซต์

www.two.co.th

บริษัท ซีเค พาวเวอร์ จำกัด (มหาชน)

ประเภทธุรกิจ

ประกอบธุรกิจหลักโดยการถือหุ้นในบริษัทอื่น
(Holding Company) ที่ประกอบธุรกิจ
ผลิตและจำหน่ายไฟฟ้าจากพลังงาน
ประเภทต่างๆ

ทุนจดทะเบียน

5,500,000,000 บาท

แบ่งเป็นหุ้นสามัญ

1,100,000,000 หุ้น

มูลค่าที่ตราไว้

หุ้นละ 5 บาท

ทุนชำระแล้ว

5,500,000,000 บาท

สถานที่ตั้ง

587 อาคารวิริยะถาวร ชั้น 19
ถนนสุทธิสารวินิจชัย แขวงดินแดง
เขตดินแดง กรุงเทพฯ 10400
โทรศัพท์ (+662) 691-9720-2
โทรสาร (+662) 691-9723

เว็บไซต์

www.ckpower.co.th

การบริหารความเสี่ยง

การบริหารความเสี่ยงเป็นองค์ประกอบที่สำคัญของทุกกระบวนการในการดำเนินธุรกิจของบริษัทฯ ฝ่ายบริหารมีการทบทวนความเสี่ยง แผนบริหารความเสี่ยง โดยพิจารณาปัจจัยสภาพแวดล้อมที่เปลี่ยนแปลงไปที่ส่งผลกระทบต่อการทำงานของบริษัทฯ รวมถึงการติดตามผลการดำเนินงาน ตามแผนบริหารความเสี่ยง รายงานต่อคณะกรรมการบริหารความเสี่ยง เป็นประจำทุกไตรมาส เพื่อควบคุมความเสี่ยงอย่างต่อเนื่อง

คณะกรรมการบริหารความเสี่ยงมีบทบาทสำคัญในการกำหนดนโยบาย ทบทวนความเสี่ยงของนโยบาย และกำกับดูแลการนำกรอบการบริหารความเสี่ยงของบริษัทฯ ไปปฏิบัติ ติดตามการระบุความเสี่ยง ประเมินความเสี่ยง ความเพียงพอของการจัดการความเสี่ยงที่สำคัญ การรายงานความเสี่ยง และปฏิบัติหน้าที่ตามที่คณะกรรมการบริษัทมอบหมาย

ในปี 2556 บริษัทฯ ได้ทบทวนความเสี่ยงที่มีอยู่ (Residual Risk) และมีนัยสำคัญตามทะเบียนความเสี่ยงขององค์กรอย่างต่อเนื่องจากปีที่ผ่านมา โดยเพิ่มเติมรายการความเสี่ยงที่เกิดขึ้นในระหว่างปีจากปัจจัยสภาพแวดล้อมทั้งภายในและภายนอกองค์กรโดยเฉพาะเรื่องของปัญหาการเมืองภายในประเทศที่ส่งผลกระทบต่อเศรษฐกิจ นโยบายการบริหารประเทศ การลงทุนจากทั้งภายในและภายนอก และส่งผลให้การพิจารณาลงทุนของบริษัทฯ ทั้งในธุรกิจน้ำ ธุรกิจด้านพลังงานและธุรกิจเป็นมิตรกับสิ่งแวดล้อมของบริษัทฯ ประสพภาวะที่ยากลำบาก ต้องมีการปรับกลยุทธ์การลงทุน และทบทวนรายการความเสี่ยงตามลำดับ อย่างไรก็ตามบริษัทฯ ยังคงดำเนินการบริหารจัดการความเสี่ยงขององค์กรตามกรอบงานการบริหารความเสี่ยง (Enterprise Risk Management Framework) ในธุรกิจน้ำ ประปาซึ่งถือเป็นแหล่งที่มาของรายได้หลักขององค์กร และในการลงทุนในกลุ่มธุรกิจพลังงานและธุรกิจเป็นมิตรกับสิ่งแวดล้อม

คณะกรรมการบริหารความเสี่ยงร่วมกันพิจารณาประเมินความเสี่ยงในธุรกิจของบริษัทฯ ตามแผนดำเนินธุรกิจ 5 ปี โดยพิจารณาสภาพแวดล้อมหรือปัจจัยต่างๆ ที่เปลี่ยนแปลงไปตามที่กล่าวมาข้างต้น บริษัทฯ ได้จัดประเภทความเสี่ยงออกเป็น 4 ด้าน คือ ด้านกลยุทธ์ (Strategy) ด้านการดำเนินงาน (Operations) ด้านการเงิน (Financial) และ ด้านการปฏิบัติตามกฎระเบียบ (Compliance) โดยการจัดทำทะเบียนความเสี่ยงที่ประกอบด้วย รายการความเสี่ยง มาตรการควบคุมความเสี่ยง ดำเนินการจัดการและติดตามผลการดำเนินการจัดการความเสี่ยงตามแผนงานที่ได้จัดทำไว้ อย่างต่อเนื่องโดยมีรายละเอียดดังต่อไปนี้

1. ความเสี่ยงด้านกลยุทธ์ (Strategic Risk) ซึ่งมีปัจจัยเสี่ยง 1 ข้อ คือ

บริษัทฯ ไม่สามารถขยายการลงทุนในกลุ่มธุรกิจน้ำ พลังงาน และธุรกิจเป็นมิตรกับสิ่งแวดล้อม

จากปัจจัยสภาพแวดล้อมทั้งภายในและภายนอกองค์กรโดยเฉพาะเรื่องของปัญหาการเมืองภายในประเทศที่ส่งผลกระทบต่อเศรษฐกิจ นโยบายการบริหารประเทศ การลงทุนจากทั้งภายในและภายนอก ส่งผลให้การพิจารณาลงทุนของบริษัทฯ ทั้งในธุรกิจ



น้ำ ธุรกิจด้านพลังงานและธุรกิจเป็นมิตรกับสิ่งแวดล้อมของบริษัทฯ ต้องประสบภาวะที่ยากลำบาก ส่งผลต่อการปรับกลยุทธ์การลงทุน จากรูปแบบการพัฒนาโครงการลงทุนใหม่ๆ มาเป็นรูปแบบการเข้าไปเป็นผู้ถือหุ้นเฉพาะในธุรกิจพลังงานและธุรกิจเป็นมิตรกับสิ่งแวดล้อม โดยบริษัทฯ จะทำการศึกษาการเข้าร่วมทุนในโครงการที่อยู่ระหว่างการพัฒนาหรือเริ่มดำเนินการที่ก่อให้เกิดรายได้แล้ว และเป็นโครงการที่สามารถก่อให้เกิดรายได้ได้ทันที ทั้งนี้เพื่อลดความเสี่ยงของการประมาณการรายได้และระยะเวลาก่อสร้างที่คลาดเคลื่อน ไม่ว่าจะเป็นโครงการในหรือต่างประเทศก็ตาม สำหรับการขยายการลงทุนในธุรกิจน้ำและการบำบัดน้ำเสีย บริษัทฯ ยังคงหาโอกาสในการพัฒนาโครงการใหม่ๆ อยู่อย่างต่อเนื่องตลอดเวลา

2. ความเสี่ยงด้านการดำเนินงาน (Operation Risk) ซึ่งมีปัจจัยเสี่ยง 3 ข้อ คือ

2.1 การขาดความต่อเนื่องในการส่งน้ำในท่อประธาน (Bulk Trunk Main-BTM)

นอกจากระบบการผลิตที่ออกแบบและก่อสร้างเพื่อให้ผลิตน้ำประปาที่สะอาดได้ตามมาตรฐานกระทรวงอุตสาหกรรม และได้รับการรับรองโดยกรมอนามัย กระทรวงสาธารณสุขแล้ว ระบบการส่งและจ่ายน้ำประปาจะต้องส่งถึง กปภ.ผ่านไปยังผู้ใช้น้ำในจังหวัดนครปฐมและสมุทรสาครแล้วได้อย่างเพียงพอคือระดับแรงดันที่กำหนดไว้ และยังคงต้องส่งได้อย่างต่อเนื่อง 7 วัน 24 ชั่วโมง โดยต่อเนื่องและการรักษาระดับคุณภาพการให้บริการกับ กปภ.และผู้ใช้ น้ำ ตลอดจนมีความต่อเนื่องภาพลักษณ์ขององค์กรหากเกิดเหตุการณ์ที่ผลกระทบต่อการส่งน้ำของท่อประธาน และรายได้จากการจ่ายน้ำของบริษัทฯ โดยอาจมีสาเหตุจาก อุบัติเหตุจากงานก่อสร้างใกล้เคียง เหตุการณ์ของน้ำในท่อส่งเกิดแรงกระเพื่อมอย่างรุนแรง หรือเกิดการผุกร่อนของท่อส่ง โดยบริษัทฯ ได้จัดทำโครงการป้องกันและจัดการความเสี่ยงของระบบการส่งน้ำในท่อประธานในด้านเทคนิค ดังนี้

2.1.1 โครงการปรับปรุงระบบป้องกันการกัดกร่อนสนิมแบบ Cathodic โดยการจัดจ้างบริษัทฯ ผู้เชี่ยวชาญในงานทำระบบป้องกันสนิมเป็นผู้ดำเนินการติดตั้งอุปกรณ์ พร้อมทั้งทำการทดสอบระบบ Cathodic Protection ให้มีประสิทธิภาพการทำงานที่สมบูรณ์ เสร็จสิ้นเรียบร้อยแล้ว

2.1.2 โครงการเคลือบผิวท่อด้วยวิธี Cold Applied Tape Coating มาตรฐาน AWWA C เป็นการเคลือบผิวท่อด้วยวิธี Cold Applied Tape Coating ตามขั้นตอนและวิธีการทำงานตามมาตรฐาน AWWA C 209 สำหรับการเคลือบผิวท่อจะดำเนินการโดยหน่วยงานภายในบริษัทฯ ส่วนการตรวจและทดสอบ (Inspection and Testing) จะใช้วิธี Holiday Test 100% โดยเป็นวิธีการตามมาตรฐานการทดสอบท่อประปา จากบริษัทภายนอกที่ได้รับการรับรองมาตรฐานสากลให้เป็นผู้ดำเนินการจนแล้วเสร็จในห้วงปี 2556 ที่ผ่านมา

อย่างไรก็ตาม บริษัทฯยังได้กำหนดมาตรการด้านการปฏิบัติงานในการจัดการความเสี่ยงเพิ่มเติมในปี 2557 อาทิเช่น การเตรียมแผนการจัดการเหตุการณ์ในภาวะฉุกเฉิน เพื่อควบคุมสถานการณ์และจำกัดความเสียหายเหตุการณ์ต่างๆ ที่จะเกิดกับท่อประธาน เป็นต้น

2.2 ชื่อเสียงบริษัทฯ เสียหายมาจากการจ่ายน้ำประปาที่ไม่ได้คุณภาพ มาตรฐานน้ำประปา และคุณภาพน้ำประปาที่ได้จากกระบวนการผลิตตามมาตรฐานของกระทรวงอุตสาหกรรม และรับรองโดยกรมอนามัยกระทรวงอุตสาหกรรม เพื่อส่งให้กับการประปาส่วนภูมิภาคไปยังผู้ใช้น้ำในจังหวัดนครปฐมและสมุทรสาคร ซึ่งถือได้ว่าเป็นจังหวัดที่ประกอบด้วยโรงงานอุตสาหกรรมขนาดใหญ่ กลางและขนาดเล็กกว่า 5,000 โรงงาน ซึ่งเป็นทั้งอุตสาหกรรมที่ผลิตสินค้าเพื่ออุปโภคและบริโภคภายในประเทศและส่งออกมีมูลค่านับหมื่นล้านบาท

บริษัทฯ ได้ตระหนักถึงความเสี่ยงในเรื่องดังกล่าว โดยประเมินสาเหตุหลักมาจากการด้อยคุณภาพของน้ำดิบจากแม่น้ำท่าจีนที่นำมาใช้ในกระบวนการผลิตน้ำประปา ตลอดจนกระบวนการผลิตน้ำประปาที่ไม่มีประสิทธิภาพ บริษัทฯ ได้ดำเนินการป้องกันความเสี่ยงในเรื่องดังกล่าวไว้ดังนี้

2.2.1 การขอความร่วมมือจากกรมชลประทาน ในการช่วยระบายน้ำตามคำร้องขอของบริษัทฯ และประสานชมรมคนรักแม่น้ำท่าจีน เพื่อร่วมผลักดันอีกทางหนึ่ง พร้อมกับสร้างความสัมพันธ์ที่ดีกับทั้ง 2 หน่วยงานตามความเหมาะสมและต่อเนื่อง ในรอบปีที่ผ่านมา บริษัทฯ ได้ดำเนินการติดตามและเฝ้าระวังคุณภาพน้ำดิบทุกสัปดาห์โดยการสุ่มตรวจและบันทึกค่าคุณภาพน้ำดิบเพื่อมาวิเคราะห์คุณภาพและวางแผนการผลิตที่เหมาะสมต่อไป

2.2.2 ความคุมกระบวนการผลิตให้มีประสิทธิภาพ บริษัทฯ ได้จัดทำคู่มือการปฏิบัติงานในขั้นตอนการผลิตน้ำประปา ขั้นตอนการตรวจสอบคุณภาพ ในแต่ละกระบวนการผลิต ตั้งแต่ต้นกระบวนการคือการปรับปรุงคุณภาพน้ำดิบ การสุ่มตรวจคุณภาพน้ำระหว่างกระบวนการผลิต จนกระทั่งได้การตรวจสอบคุณภาพน้ำประปาที่ได้ โดยการทวนสอบการปรับจ่ายสารเคมี ให้เป็นไปตามคำสั่งดำเนินการจากห้องปฏิบัติการควบคุมคุณภาพน้ำ เพื่อให้มั่นใจได้ว่าน้ำประปาที่ผลิตได้มีคุณภาพเป็นตามมาตรฐาน นอกจากนี้ บริษัทฯ ยังได้ให้ความสำคัญในด้านการดูแลบำรุงรักษาเครื่องจักรและอุปกรณ์ในกระบวนการผลิต มิให้เกิดความชำรุดเสียหายและกระทบต่อประสิทธิภาพและประสิทธิผลการผลิต

2.3 การเกิดอุทกภัยครั้งใหญ่ กระทบต่อระบบผลิตและจำหน่ายน้ำประปา

จากสถานการณ์ที่เกิดเหตุการณ์น้ำท่วมครั้งใหญ่ เมื่อปี 2554 บริษัทฯ ได้รวบรวมข้อมูลและนำมาจัดทำคู่มือบริหารเหตุการณ์ฉุกเฉิน (Incident Management Manual) ให้ครอบคลุมการจัดการกับเหตุการณ์อุทกภัยและฝึกปฏิบัติ ฝึกซ้อม และฝึกทบทวนคู่มือตามวงรอบเพื่อให้มั่นใจได้ว่าผู้ที่เกี่ยวข้องได้เข้าใจในขั้นตอนของการจัดการเหตุการณ์ได้เป็นอย่างดี และเกิดการบูรณาการของการทำงานร่วมกัน นับเป็นหนึ่งในหลายมาตรการที่จะสร้างความมั่นใจให้กับ กปภ. และผู้ใช้น้ำในพื้นที่ให้บริการว่า บริษัทฯ สามารถจ่ายน้ำประปาที่สะอาดและได้มาตรฐานได้อย่างเพียงพอและต่อเนื่อง

นอกจากด้านการจัดการเหตุการณ์แล้ว ยังได้กำหนดมาตรการป้องกันความเสี่ยงคือ การเฝ้าระวังและป้องกันเหตุแม่น้ำท่าจีนหนุนสูงโดยส่วนโรงผลิตน้ำประปาบางเลน การเฝ้าระวังการระบายน้ำของกรมชลประทานในแต่ละฤดูกาล การเฝ้าระวังระดับน้ำของเขื่อนขนาดใหญ่ในแต่ละแห่งที่มีผลกับบริษัทฯ ตลอดจนการจัดทำแผนการสำรองสารเคมีเพื่อให้มั่นใจได้ว่าปริมาณสารเคมีที่ใช้ในกระบวนการผลิต จะไม่ขาดแคลน โดยการมองถึงกระบวนการในการจัดส่งร่วมกับผู้จำหน่าย

3. ความเสี่ยงด้านการเงิน (Financial Risk) ซึ่งมีปัจจัยเสี่ยง 1 ข้อ คือ

ความผันผวนของอัตราดอกเบี้ย

ณ สิ้นเดือนธันวาคม 2556 บริษัทฯ มีเงินกู้ยืมระยะยาวซึ่งมีอัตราดอกเบี้ยลอยตัว (MLR-margin) ความผันผวนของอัตราดอกเบี้ยที่สูงขึ้นอาจทำให้บริษัทฯ มีภาระดอกเบี้ยจ่ายเพิ่มขึ้น บริษัทฯ ได้ดำเนินการเจรจากับธนาคารหรือออกหุ้นกู้ที่มีอัตราดอกเบี้ยคงที่ทดแทนเงินกู้เดิม โดยอัตราดอกเบี้ยของหุ้นกู้ต้องต่ำกว่าอัตราดอกเบี้ยของเงินกู้ยืมไม่น้อยกว่า ร้อยละ 3.00 รวมถึงมาตรการด้านการสำรองเงินสดไว้ชำระดอกเบี้ย การประเมินสถานะทางการเงินของบริษัทฯ ทุกไตรมาสและทุกสิ้นปี

4. ความเสี่ยงด้านการปฏิบัติตามกฎระเบียบ (Compliance Risk) ซึ่งมีปัจจัยเสี่ยง 1 ข้อ คือ

การขอเปลี่ยนแปลงเงื่อนไขในสัญญาซื้อ-ขายน้ำประปาโดยคู่สัญญา

การดำเนินธุรกิจผลิตและจำหน่ายน้ำประปาภายใต้สัญญาซื้อ-ขายน้ำประปาระหว่างบริษัทฯ และการประปาส่วนภูมิภาค (กปภ.) ซึ่งถือเป็นลูกค้าเพียงรายเดียว โดยสร้างรายได้และผลกำไรให้กับบริษัทกว่าร้อยละ 90 ของรายได้รวมของกลุ่มบริษัทฯ น้ำประปาไทย ดังนั้น หากมีการขอเปลี่ยนแปลงเงื่อนไขในสัญญาในข้อใดๆ ที่ส่งผลกระทบต่อด้านการเงินของบริษัทฯ ซึ่งมีผลทำให้รายได้และกำไรสุทธิ การดำเนินการในปีที่ผ่านมาคือ การติดตามข่าวสารของกปภ.

การควบคุมภายใน



คณะกรรมการบริษัท ให้ความสำคัญในการจัดให้มีระบบการควบคุมภายใน และการตรวจสอบภายใน เพื่อสนับสนุนให้ระบบการทำงานของบริษัทฯ มีความถูกต้องโปร่งใส ตรวจสอบได้ เพื่อสามารถลดและป้องกันความเสียหายที่อาจเกิดขึ้น โดยมอบหมายให้คณะกรรมการตรวจสอบ ซึ่งประกอบด้วย กรรมการอิสระ จำนวน 3 ท่าน กำกับและดูแลการดำเนินงานให้เป็นไปตามระบบการควบคุมภายในอย่างมีประสิทธิภาพเพียงพอ และถูกต้องตามหลักการของการกำกับดูแลกิจการที่ดี มีความโปร่งใส ถูกต้องและเชื่อถือได้

บริษัท น้ำประปาไทย จำกัด (มหาชน) จัดให้มีแผนตรวจสอบภายใน รายงานตรงต่อคณะกรรมการตรวจสอบ ทำหน้าที่สอบทานระบบการปฏิบัติงานของฝ่ายต่างๆ ของบริษัทฯ ตามแผนการตรวจสอบภายในประจำปี ซึ่งได้รับการอนุมัติจากคณะกรรมการตรวจสอบ โดยมีวัตถุประสงค์ เพื่อให้เกิดความมั่นใจว่า การปฏิบัติงานมีประสิทธิภาพและประสิทธิผล

บริษัทฯ มีระบบการควบคุมภายในที่เพียงพอและเหมาะสม โดยพิจารณาแนวทางการควบคุมทั้งหมด 5 องค์ประกอบ คือ สภาพแวดล้อมการควบคุม การประเมินความเสี่ยง กิจการการควบคุมข้อมูล สารสนเทศและการสื่อสาร และการติดตามและประเมินผล จากการตรวจสอบภายในที่ผ่านมาไม่พบข้อบกพร่องที่เป็นสาระสำคัญแต่อย่างใด โดยการดำเนินธุรกิจของบริษัทฯ ได้ปฏิบัติตามกฎหมายว่าด้วยหลักทรัพย์และตลาดหลักทรัพย์ และกฎหมายอื่นที่เกี่ยวข้องครบถ้วน นอกจากนี้บริษัทฯ มีกระบวนการติดตามผลการดำเนินงานผ่านระบบการตรวจติดตามระบบคุณภาพ และสิ่งแวดล้อมภายในบริษัทฯ ตามมาตรฐานสากล ISO 9001 : 2008 และ ISO 14001 : 2004 อย่างต่อเนื่อง

รายการระหว่างกัน

รายการระหว่างกัน ระหว่างบริษัท บริษัทร่วม บริษัทย่อย และบริษัทที่เกี่ยวข้อง

สำหรับงวดบัญชีรายปีสิ้นสุด ณ วันที่ 31 ธันวาคม 2556 บริษัทฯ ได้ทำการเปิดเผยรายการระหว่างกันที่เกิดขึ้นไว้ในหมายเหตุประกอบงบการเงิน ที่ได้รับการตรวจสอบจากผู้สอบบัญชีของบริษัทฯ โดยปฏิบัติให้เป็นไปตามมาตรฐานการบัญชีที่รับรองโดยทั่วไป และแบบแสดงรายการข้อมูลประจำปี 2556 โดยมีรายละเอียดดังต่อไปนี้

(หน่วย : พันบาท)

| บริษัทที่เกี่ยวข้อง | ความสัมพันธ์ | รายการที่เกี่ยวข้องกัน | มูลค่ารายการระหว่างกัน สิ้นสุด 31 ธ.ค. 2556 | | รายละเอียด |
|--|--|---|--|--|--|
| | | | งบการเงิน รวม | งบการเงิน เฉพาะ | |
| 1. บริษัท ช. การช่าง จำกัด (มหาชน) (CK) ดำเนินธุรกิจรับเหมา ก่อสร้าง | <ul style="list-style-type: none"> เป็นผู้ถือหุ้นรายใหญ่ (ถือหุ้นบริษัท ร้อยละ 19) มีกรรมการร่วมกัน 2 ท่าน คือ <ol style="list-style-type: none"> คุณปลิว ตริวิศวเวทย์ คุณณรงค์ แสงสุริยะ มีการให้บริการระหว่างกัน | <ul style="list-style-type: none"> ลูกหนี้อื่น - กิจการที่เกี่ยวข้องกัน | 80 | 80 | <ul style="list-style-type: none"> ค่าน้ำประปา และ ค่าบริการบำบัดน้ำเสีย |
| 2. บริษัท ประปาปทุมธานี จำกัด (PTW) ดำเนินธุรกิจได้รับสัมปทาน ผลิต และจำหน่ายประปาใน พื้นที่ จ.ปทุมธานี ให้แก่ การประปาส่วนภูมิภาค | <ul style="list-style-type: none"> เป็นบริษัทย่อย (บริษัท ถือหุ้น ร้อยละ 98) มีกรรมการร่วมกัน 2 ท่าน คือ <ol style="list-style-type: none"> คุณไพรัช เมฆอาภรณ์ คุณเดชะพิทย์ แสงสิงแก้ว มีผู้บริหารที่เป็นกรรมการใน PTW 2 ท่าน คือ <ol style="list-style-type: none"> คุณสมโพธิ ศรีภูมิ คุณสมเกียรติ ปัทมมงคลชัย มีการให้บริการระหว่างกัน | <ul style="list-style-type: none"> รายได้เงินปันผล ดอกเบี้ยรับ เงินให้กู้ยืมระยะยาว - กิจการที่เกี่ยวข้องกัน ดอกเบี้ยค้างรับ | | 1,105,000 99,894 1,782,500 1,208 | <ul style="list-style-type: none"> เงินปันผลรับ เป็นรายการที่จ่ายตามที่ประกาศจ่าย ดอกเบี้ยรับ เป็นรายการที่จ่ายตามอัตราดอกเบี้ยเงินกู้ยืมขั้นต่ำบางส่วนต่างที่กำหนดต่อปี เงินกู้ยืมระยะยาวโดยคิดดอกเบี้ยในอัตราดอกเบี้ยเงินกู้ยืมขั้นต่ำบางส่วนต่างที่กำหนดตามสัญญา |
| 3. บริษัท ไทยวอเตอร์ โอเปอเรชั่นส์ จำกัด (TWO) ดำเนินธุรกิจให้บริการซ่อม บำรุงรักษาระบบผลิต และ ระบบบำบัดน้ำเสีย | <ul style="list-style-type: none"> เป็นบริษัทย่อย (บริษัท ถือหุ้น ร้อยละ 68.50) มีผู้บริหารที่เป็นกรรมการใน TWO 2 ท่าน คือ <ol style="list-style-type: none"> คุณสมโพธิ ศรีภูมิ คุณสมเกียรติ ปัทมมงคลชัย มีการให้บริการระหว่างกัน | <ul style="list-style-type: none"> ต้นทุนขายและ บริการ รายได้ค่าเช่า รายได้อื่น เจ้าหนี้การค้า - กิจการที่เกี่ยวข้องกัน เจ้าหนี้เงินประกัน | | 31,462 1,310 2,000 2,983 5,000 | <ul style="list-style-type: none"> ค่าบริการและบำรุงรักษาระบบผลิตน้ำประปา เป็นรายการที่มีการจ่ายตามสัญญา ค่าเช่าสำนักงาน เป็นรายการที่มีการจ่ายตามสัญญา ค่าทดสอบระบบบำบัดน้ำเสียกรุงเทพ (บางซื่อ) เป็นรายการที่มีการจ่ายตามใบสั่งซื้อ ค่าบริการและบำรุงรักษาระบบผลิตน้ำประปา เป็นรายการที่มีการจ่ายตามสัญญา ค่าเงินค้ำประกัน เป็นรายการที่มีการจ่ายตามสัญญา |

(หน่วย : พันบาท)

| บริษัทที่เกี่ยวข้อง | ความสัมพันธ์ | รายการที่เกี่ยวข้องกัน | มูลค่ารายการระหว่างกัน สิ้นสุด 31 ธ.ค. 2556 | | รายละเอียด |
|--|---|---|--|--------------------|--|
| | | | งบการเงิน รวม | งบการเงิน เฉพาะ | |
| 4. บริษัท ที่ดินบางปะอิน จำกัด (BIE) ดำเนินธุรกิจการค้า อสังหาริมทรัพย์ | <ul style="list-style-type: none"> • มีกรรมกร่วมกัน 1 ท่าน คือ คุณปลิว ตรีวิศวะเวทย์ • มีการให้บริการระหว่างกัน | <ul style="list-style-type: none"> • เจ้าหนี้อื่น - กิจการที่เกี่ยวข้องกัน | 66 | 66 | <ul style="list-style-type: none"> • ค่าไฟฟ้า เป็นรายการที่มีการจ่ายตามจริง |
| 5. บริษัท บางปะอิน โคเจนเนอเรชั่น จำกัด ดำเนินธุรกิจโดยการผลิต และส่งกระแสไฟฟ้าให้การ ไฟฟ้าฝ่ายผลิต | <ul style="list-style-type: none"> • มีกรรมกร่วมกัน 1 ท่าน คือ คุณณรงค์ แสงสุริยะ • มีการให้บริการระหว่างกัน | <ul style="list-style-type: none"> • ลูกหนี้อื่น - กิจการที่เกี่ยวข้องกัน | 5,693 | 5,693 | <ul style="list-style-type: none"> • ค่าน้ำประปา และค่าบริการบำบัดน้ำเสียเป็นรายการที่มีการจ่ายตามสัญญา |
| 6. บริษัท เอ็กซ์เพอร์ต ทรานสปอร์ต จำกัด ดำเนินธุรกิจรถขนส่ง ขนาดใหญ่ | <ul style="list-style-type: none"> • มีกรรมกร่วมกัน 1 ท่าน คือ คุณปลิว ตรีวิศวะเวทย์ • มีการให้บริการระหว่างกัน | <ul style="list-style-type: none"> • ลูกหนี้อื่น - กิจการที่เกี่ยวข้องกัน | 6 | 6 | <ul style="list-style-type: none"> • ค่าน้ำประปา และค่าบริการบำบัดน้ำเสียเป็นรายการที่มีการจ่ายตามสัญญา |

บริษัทฯ ได้ปฏิบัติตามข้อกำหนด กฎระเบียบของคณะกรรมการกำกับหลักทรัพย์และตลาดหลักทรัพย์ ตลาดหลักทรัพย์แห่งประเทศไทย และคณะกรรมการกำกับตลาดทุน ทั้งนี้ ในกรณีที่บริษัทฯ มีการทำรายการระหว่างกัน ซึ่งอาจก่อให้เกิดความขัดแย้งทางผลประโยชน์ จะต้องผ่านการเห็นชอบจากคณะกรรมการบริษัท โดยคณะกรรมการตรวจสอบจะต้องเห็นชอบด้วยกับรายการระหว่างกันนั้น ซึ่งการเข้าทำรายการระหว่างกันล้วนเป็นการดำเนินธุรกิจปกติของบริษัทฯ โดยคำนึงถึงความเหมาะสมและมีความสมเหตุสมผล และประโยชน์สูงสุดของบริษัทฯ

รายงานการปฏิบัติ ตามหลักการกำกับดูแลกิจการที่ดี

นโยบายเกี่ยวกับการกำกับดูแลกิจการ

คณะกรรมการบริษัทได้ให้ความสำคัญต่อการปฏิบัติตามหลักการกำกับดูแลกิจการที่ดีตามแนวทางของตลาดหลักทรัพย์แห่งประเทศไทย โดยได้มอบหมายให้คณะกรรมการบริษัททำหน้าที่กำกับดูแลด้านบรรษัทภิบาล ตลอดจนพิจารณาความเคลื่อนไหวระดับสากล เพื่อเปรียบเทียบกับสิ่งที่ปฏิบัติอยู่และให้ข้อเสนอแนะเพื่อปรับปรุง รวมทั้งได้กำหนดให้เรื่องบรรษัทภิบาลเป็นวาระหนึ่งในการประชุมคณะกรรมการบริษัท นอกจากนี้ยังได้จัดทำคู่มือจรรยาบรรณและจริยธรรมทางธุรกิจ เผยแพร่ให้กับพนักงานของบริษัทและบริษัทในเครือ เพื่อให้พนักงานทุกคนนำไปใช้เป็นแนวทางในการปฏิบัติงานและได้เผยแพร่ไว้ในเว็บไซต์ของบริษัทฯ ที่ www.thaitap.com

บริษัทฯ เห็นว่าหลักบรรษัทภิบาลและจรรยาบรรณทางธุรกิจเป็นแนวทางการบริหารองค์กรที่เป็นประโยชน์จึงให้ความสำคัญในหลักการและแนวทางปฏิบัติที่เกี่ยวกับความรับผิดชอบต่อสังคมและเป็นธรรมต่อผู้มีส่วนเกี่ยวข้องทุกฝ่าย เช่น การกำหนดอย่างชัดเจนเกี่ยวกับโครงสร้าง องค์กรประกอบหน้าที่ ความรับผิดชอบ ความเป็นอิสระ และการปฏิบัติงานของคณะกรรมการบริษัท การเปิดเผยข้อมูลอย่างโปร่งใส มีระบบการตรวจสอบและการบริหารความเสี่ยง เพื่อความเชื่อถือและเพิ่มมูลค่าให้แก่ผู้ถือหุ้น ทั้งนี้ได้เปิดเผยข้อมูลในเรื่องดังกล่าวผ่านช่องทางต่างๆ เช่น ในรายงานประจำปีแบบ 56-1 เว็บไซต์ของตลาดหลักทรัพย์และเว็บไซต์ของบริษัทฯ

นอกจากนี้ยังเปิดโอกาสให้ผู้มีส่วนได้ส่วนเสียสามารถเสนอแนะความคิดเห็นผ่านทางอีเมลไปยังนักลงทุนสัมพันธ์ของบริษัทฯ ที่ ir@thaitap.com ซึ่งข้อเสนอแนะต่างๆ จะได้รับการรวบรวมกลั่นกรอง เพื่อรายงานต่อฝ่ายจัดการและคณะกรรมการบริษัท เพื่อทราบและพิจารณาตามลำดับต่อไป

การปฏิบัติตามหลักเกณฑ์การกำกับดูแลกิจการที่ดี

สิทธิของผู้ถือหุ้น

บริษัทฯ ให้ผู้ถือหุ้นทุกรายได้รับสิทธิพื้นฐานต่างๆ ทั้งในฐานะนักลงทุนและในฐานะเจ้าของบริษัทฯ ด้วยวิธีการและมาตรฐานที่เป็นที่ยอมรับ โดยให้สิทธิในการซื้อ ขาย โอน หลักทรัพย์ที่ตนถืออยู่อย่างเป็นอิสระ การได้รับส่วนแบ่งผลกำไรจากบริษัทฯ การเข้าร่วมประชุมผู้ถือหุ้น การแสดงความคิดเห็นในที่ประชุมอย่างเป็นอิสระ การร่วมตัดสินใจในเรื่องสำคัญ เช่น การเลือกตั้งกรรมการ การอนุมัติธุรกรรมที่สำคัญและมีผลต่อทิศทางในการดำเนินธุรกิจของบริษัท ผู้ถือหุ้นทุกคนมีสิทธิออกเสียงตามจำนวนหุ้นที่ถืออยู่ โดยหุ้นแต่ละหุ้นมีสิทธิออกเสียงหนึ่งเสียง และไม่มีหุ้นใดมีสิทธิพิเศษที่เป็นการจำกัดสิทธิของผู้ถือหุ้นรายอื่น

นอกจากนี้บริษัทฯ ยังได้ดำเนินการต่างๆ ที่เป็นการส่งเสริมการใช้สิทธิของผู้ถือหุ้น ดังนี้

1. ให้ข้อมูลที่สำคัญและจำเป็นสำหรับผู้ถือหุ้นเกี่ยวกับการดำเนินธุรกิจอย่างชัดเจน และทันต่อเหตุการณ์ โดยผ่านทางเว็บไซต์ของบริษัทฯ และผ่านทางตลาดหลักทรัพย์ฯ
2. ผู้ถือหุ้นทุกรายได้รับข้อมูลประกอบวาระการประชุมเป็นการล่วงหน้าก่อนวันประชุมผู้ถือหุ้น นอกจากนี้ยังได้ชี้แจงสิทธิของผู้ถือหุ้นในการเข้าประชุมและสิทธิออกเสียงลงมติของผู้ถือหุ้นไว้อย่างชัดเจนในหนังสือนัดประชุมที่บริษัทจัดส่งให้
3. ในกรณีที่ผู้ถือหุ้นไม่สามารถเข้าร่วมประชุมด้วยตนเอง ผู้ถือหุ้นสามารถมอบฉันทะให้กรรมการอิสระหรือบุคคลใดๆ เข้าร่วมประชุมแทนได้โดยใช้หนังสือมอบฉันทะที่ได้จัดส่งไปให้พร้อมหนังสือนัดประชุม ซึ่งเป็นแบบที่ผู้ถือหุ้นสามารถกำหนดทิศทางการออกเสียงลงคะแนนได้ตามที่กระทรวงพาณิชย์กำหนด และบริษัทฯ ยังได้จัดให้มีอากรแสตมป์ไว้สำหรับผู้ถือหุ้น นอกจากนี้ บริษัทฯ ยังให้สิทธิแก่ผู้ถือหุ้นที่เข้าประชุมภายหลังจากการเปิดการประชุมแล้วสามารถออกเสียงลงคะแนนได้ในวาระที่อยู่ระหว่างการพิจารณา และยังไม่ได้มีการลงมติและนับเป็นองค์ประชุม ตั้งแต่วาระที่ได้เข้าประชุมเป็นต้นไป

4. ก่อนการประชุมผู้ถือหุ้นสามัญประจำปี 2556 บริษัทฯ เปิดโอกาสให้ผู้ถือหุ้นรายเดียวหรือหลายรายที่ถือหุ้นนับรวมกันได้ไม่น้อยกว่าร้อยละ 0.050 ของจำนวนหุ้นที่มีสิทธิออกเสียงทั้งหมดของบริษัทฯ โดยถือหุ้นต่อเนื่องมาเป็นเวลา 1 ปี และต้องถือหุ้นในวันที่เสนอระเบียบวาระการประชุม และ/หรือเสนอชื่อกรรมการ มีสิทธิที่จะเสนอวาระ และ/หรือชื่อกรรมการในการประชุมสามัญประจำปี 2556 ตั้งแต่วันที่ 1 ตุลาคม – 31 ธันวาคม 2555 เพื่อให้คณะกรรมการสรรหาและกำหนดค่าตอบแทนเป็นผู้กลั่นกรองก่อนเสนอคณะกรรมการบริษัทเพื่อพิจารณา โดยบริษัทฯ ได้จัดทำแบบฟอร์มสำหรับการเสนอวาระการประชุม และ/หรือเสนอชื่อกรรมการล่วงหน้า เพื่อเป็นการอำนวยความสะดวกให้แก่ผู้ถือหุ้นอีกด้วย ทั้งนี้ ในช่วงเวลาดังกล่าวไม่มีผู้ถือหุ้นเสนอวาระการประชุมและเสนอชื่อกรรมการเป็นการล่วงหน้าแต่อย่างใด
5. ในวันประชุมผู้ถือหุ้นได้จัดให้มีการลงคะแนนโดยใช้ระบบบาร์โค้ดที่แสดงถึงเลขทะเบียนของผู้ถือหุ้นแต่ละราย ที่ได้จัดพิมพ์ไว้บนแบบลงคะแนน เพื่อให้ผู้ถือหุ้นได้รับความสะดวกสบายในการประชุมและทำให้ขั้นตอนการลงคะแนนเป็นไปอย่างรวดเร็ว นอกจากนี้ในการใช้สิทธิออกเสียงแต่ละวาระได้ใช้วิธีเก็บบัตรยืนยันลงคะแนนของผู้ถือหุ้น เฉพาะบัตรยืนยันการลงคะแนนเสียงที่ไม่เห็นด้วย และงดออกเสียง เพื่อคำนวณหักออกจากผู้ที่มีสิทธิออกเสียงลงคะแนนทั้งหมดและสำหรับวิธีการนับคะแนน บริษัทฯ ใช้ระบบ e-voting เป็นเครื่องมือช่วยนับคะแนน เพื่อความรวดเร็วสามารถประกาศผลคะแนนได้ทันที หลังจากจบการพิจารณาแต่ละวาระ โดยเมื่อจบการประชุมผู้ถือหุ้นสามารถขอตรวจสอรายละเอียดได้
6. ในการประชุมได้เปิดโอกาสให้ผู้ถือหุ้นแสดงความคิดเห็นข้อเสนอแนะ หรือตั้งคำถามในวาระต่างๆ อย่างอิสระก่อนการลงมติในวาระใดๆ ในการประชุมผู้ถือหุ้น เพื่อให้ผู้ถือหุ้นได้ทราบข้อมูลรายละเอียดในเรื่องดังกล่าวอย่างเพียงพอ
7. กำหนดให้มีวาระเกี่ยวกับค่าตอบแทนของกรรมการเพื่อชี้แจงให้ผู้ถือหุ้นได้ทราบจำนวนและประเภทของค่าตอบแทนที่กรรมการแต่ละคนได้รับ โดยแบ่งเป็นเบี้ยประชุมและโบนัสกรรมการบริษัท ซึ่งได้รับการชี้แจงรายละเอียดไว้ในหน้า 43
8. ในการประชุมผู้ถือหุ้นสามัญประจำปี 2556 บริษัทฯ ได้พิจารณาตามลำดับในระเบียบวาระที่ได้กำหนดไว้ในหนังสือนัดประชุมที่ได้ส่งให้ผู้ถือหุ้นล่วงหน้า โดยไม่มีการเปลี่ยนแปลงลำดับวาระดังกล่าว และไม่มีการขอให้ประชุมพิจารณาเรื่องอื่นที่นอกเหนือไปจากที่กำหนดไว้ในหนังสือนัดประชุมแต่อย่างใด

การปฏิบัติต่อผู้ถือหุ้นอย่างเท่าเทียมกัน

บริษัทฯ พยายามสร้างเครื่องมือที่ช่วยให้เกิดความเท่าเทียมกันกับผู้ถือหุ้นรายใหญ่หรือผู้ถือหุ้นส่วนน้อย นักลงทุนสถาบันหรือผู้ถือหุ้นต่างชาติ ดังนี้

การดูแลการใช้ข้อมูลภายใน

คณะกรรมการบริษัทได้กำหนดมาตรการป้องกันการใช้ข้อมูลภายในโดยมิชอบของบุคคลที่เกี่ยวข้อง ได้แก่ คณะกรรมการและผู้บริหารของบริษัทและบริษัทในเครือ รวมทั้งคู่สมรสและบุตรที่ยังไม่บรรลุนิติภาวะ ดังนี้

1. ห้ามบุคคลที่เกี่ยวข้องกับการจัดการทางการเงินบริษัทฯ ทำการซื้อขายหลักทรัพย์ของบริษัทฯ นับแต่เริ่มจัดเตรียมจนถึงวันสิ้นสุดวันถัดจากวันที่มีการเปิดเผยงบการเงินดังกล่าวแล้ว
2. ห้ามบุคคลที่เกี่ยวข้องที่รู้และควรรู้ว่าบริษัทฯ จะมีการเผยแพร่ข้อมูล ซึ่งมีสาระสำคัญที่อาจมีผลกระทบต่อราคาหลักทรัพย์ของบริษัทฯ ทำการซื้อขายหลักทรัพย์นับแต่วันรู้หรือควรรู้ดังกล่าวจนถึงวันสิ้นสุดวันถัดจากวันที่ได้ทำการเปิดเผยและเผยแพร่ข้อมูลดังกล่าว

การป้องกันความขัดแย้งทางผลประโยชน์

คณะกรรมการบริษัทได้กำหนดนโยบายและการดำเนินการต่างๆ ดังนี้

1. โครงสร้างการถือหุ้นที่ชัดเจน โปร่งใส ไม่มีการถือหุ้นไขว้กับผู้ถือหุ้นรายใหญ่ จึงไม่ทำให้เกิดความขัดแย้งทางผลประโยชน์ให้แก่ฝ่ายใดฝ่ายหนึ่งโดยได้เปิดเผยโครงสร้างการถือหุ้นของบริษัทฯ และบริษัทย่อยไว้ในรายงานประจำปี รวมถึงการเปิดเผยการถือหลักทรัพย์ของคณะกรรมการบริษัทอย่างครบถ้วน
2. แบ่งแยกหน้าที่ความรับผิดชอบอย่างชัดเจนระหว่างคณะกรรมการบริษัท ฝ่ายบริหารและผู้ถือหุ้น จึงทำให้ปราศจากการก้าวร้าวหน้าที่ความรับผิดชอบ ในกรณีที่กรรมการบริษัทหรือผู้บริหารคนใดคนหนึ่งมีส่วนได้เสียกับผลประโยชน์ในเรื่องที่กำลังพิจารณา ผู้มีส่วนได้เสียนั้นก็จะไม่เข้าร่วมประชุมหรืองดออกเสียง เพื่อให้การตัดสินใจของคณะกรรมการบริษัทและผู้บริหารเป็นไปอย่างยุติธรรม เพื่อประโยชน์ของผู้ถือหุ้น
3. การกำหนดนโยบายการกำกับดูแลกิจการที่ดีและการใช้ข้อมูลภายในไว้เป็นลายลักษณ์อักษร โดยมีบทกำหนดโทษ กรณีที่ผู้บริหารหรือพนักงานนำข้อมูลภายในไปเปิดเผยต่อสาธารณะ หรือนำไปใช้ประโยชน์ส่วนตัว

บทบาทของผู้มีส่วนได้เสีย

คณะกรรมการบริษัทได้กำกับดูแลให้มีระบบการบริหารจัดการที่เชื่อมั่นได้ว่าสามารถรับรู้สิทธิของผู้มีส่วนได้เสียต่างๆ ตามที่ได้กำหนดแนวทางไว้เป็นลายลักษณ์อักษรอย่างชัดเจนในหลักการกำกับดูแลกิจการที่ดีและจรรยาบรรณรวมทั้งดูแลให้มั่นใจได้ว่าสิทธิดังกล่าวได้รับการปฏิบัติด้วยความเสมอภาค ทั้งผู้ถือหุ้น พนักงาน ลูกค้า และผู้มีความสัมพันธ์ทางธุรกิจ ดังนี้

| | |
|-------------|---|
| ผู้ถือหุ้น | นอกจากสิทธิขั้นพื้นฐานสิทธิที่กำหนดไว้ตามกฎหมาย เช่น สิทธิในการเข้าประชุมผู้ถือหุ้นและออกเสียงลงคะแนน สิทธิที่จะได้รับผลตอบแทนอย่างเป็นธรรมแล้ว ยังให้สิทธิผู้ถือหุ้นในการเสนอแนะข้อคิดเห็นต่างๆ เกี่ยวกับการดำเนินธุรกิจของบริษัทฯ โดยทุกๆ ข้อคิดเห็นจะได้รับการรวบรวมเพื่อเสนอต่อคณะกรรมการบริษัทพิจารณาต่อไป |
| พนักงาน | บริษัทฯ ให้ความสำคัญกับพนักงานโดยถือว่าเป็นทรัพยากรที่มีค่าและมุ่งมั่นที่จะให้พนักงานมีความภาคภูมิใจและเชื่อมั่นในองค์กร ในปีที่ผ่านมาบริษัทฯ ได้ดำเนินการโครงการต่างๆ เพื่อสนับสนุนและเสริมสร้างบรรยากาศการทำงานร่วมกันและเพื่อเสริมศักยภาพของพนักงาน นอกจากนี้ ยังให้ความสำคัญกับการรักษาสุขภาพ ความปลอดภัยสภาพแวดล้อมในการทำงาน ตลอดจนค่าตอบแทนพนักงาน รวมถึงการพัฒนาบุคลากรทุกระดับตั้งแต่ระดับต้นถึงระดับสูงเพื่อเตรียมความพร้อมในการเติบโตในหน้าที่การงาน |
| ลูกค้า | บริษัทฯ มุ่งมั่นที่จะให้ลูกค้าได้รับประโยชน์สูงสุดในด้านคุณภาพและความพึงพอใจ ต่อเนื่อง ตลอดจนมุ่งรักษาสัมพันธภาพอันดี รวมทั้งจัดให้มีการสนับสนุนในด้านต่างๆ เพื่อให้ลูกค้าได้รับความพึงพอใจสูงสุด |
| คู่ค้า | บริษัทฯ ปฏิบัติตามกรอบการแข่งขันทางการค้าที่สุจริต โดยยึดถือการปฏิบัติตามสัญญาและจรรยาบรรณที่ดีต่อกัน |
| เจ้าหนี้ | บริษัทฯ ได้ปฏิบัติตามเงื่อนไขข้อตกลงและหน้าที่ที่พึงมีต่อเจ้าหนี้ เช่น เจ้าหนี้ทางธุรกิจ เจ้าหนี้ทางการเงิน เป็นต้น นอกจากนี้บริษัทฯ ยังจัดให้มีโครงการเพื่อสร้างความสัมพันธ์กับเจ้าหนี้ อาทิ กิจกรรมคู่ค้าสัมพันธ์ โครงการเยี่ยมเยียนคู่ค้า |
| สังคม | บริษัทฯ ดำเนินธุรกิจอย่างมีคุณธรรมต่อผู้มีส่วนเกี่ยวข้องทุกฝ่าย โดยมุ่งสนับสนุนกิจกรรมเพื่อพัฒนาคุณภาพชีวิตและสร้างประโยชน์ต่อชุมชนและสังคมที่บริษัทฯ เข้าไปดำเนินธุรกิจนอกจากนี้ ยังส่งเสริมให้พนักงานมีส่วนร่วมในการปฏิบัติให้เป็นประโยชน์กับชุมชนและสังคม |
| สิ่งแวดล้อม | บริษัทฯ มีนโยบายในการดำเนินธุรกิจที่ให้ความสำคัญต่อการอนุรักษ์สิ่งแวดล้อม ชุมชน และสังคมควบคู่กันไปนับตั้งแต่การออกแบบกระบวนการผลิต เทคโนโลยีที่เป็นมิตรต่อสิ่งแวดล้อม โดยการดำเนินธุรกิจจะไม่ส่งผลกระทบต่อชุมชน และมีการบริหารจัดการอย่างเป็นระบบ รวมทั้งเสริมสร้างความรู้ ปลูกจิตสำนึก ตลอดจนส่งเสริมให้พนักงาน และผู้มีส่วนเกี่ยวข้อง มีส่วนรวมในการรักษาสภาพแวดล้อม |



การเปิดเผยข้อมูลและความโปร่งใส

บริษัทฯ ให้ความสำคัญเรื่องการเปิดเผยสารสนเทศ เนื่องจากมีผลกระทบต่อการตัดสินใจของผู้ลงทุน ซึ่งได้ดำเนินการตามที่กฎหมายกำหนด โดยมีสาระสำคัญครบถ้วน เพียงพอ ทันเวลา และเปิดเผยข้อมูลสารสนเทศผ่านระบบ SET Community Portal ของตลาดหลักทรัพย์ และเว็บไซต์ของบริษัทฯ ซึ่งบริษัทฯ ยึดถือปฏิบัติตามกฎหมาย กฎเกณฑ์ ข้อบังคับต่างๆ ที่กำหนด โดยสำนักงานคณะกรรมการกำกับหลักทรัพย์ และตลาดหลักทรัพย์ ตลาดหลักทรัพย์แห่งประเทศไทยและหน่วยงานอื่นของรัฐ เช่น

1. เปิดเผยข้อมูลทางการเงินและข้อมูลที่มีใช้ข้อมูลทางการเงินอย่างถูกต้อง ครบถ้วน ทันเวลา
2. จัดทำรายงานความรับผิดชอบของคณะกรรมการต่อรายงานทางการเงินและแสดงไว้คู่กับรายงานผู้สอบบัญชีในรายงานประจำปี
3. กำหนดให้กรรมการและผู้บริหารต้องรายงานการมีส่วนได้เสียของตนและบุคคลที่มีความเกี่ยวข้อง ซึ่งเป็นส่วนได้เสียที่เกี่ยวข้องกับการบริหารจัดการกิจการของบริษัทฯ หรือบริษัทย่อย ให้ทราบผ่านเลขานุการบริษัท เพื่อทำการเก็บรักษาและรวบรวมเสนอให้ประธานกรรมการบริษัท และประธานคณะกรรมการตรวจสอบทราบภายใน 7 วันทำการนับแต่วันที่บริษัทได้รับรายงานนั้น
4. คณะกรรมการบริษัทได้กำหนดนโยบายให้กรรมการต้องเปิดเผย/รายงานการซื้อ-ขายหุ้น/ถือครองหลักทรัพย์ของบริษัทฯ

5. เปิดเผยข้อมูลการปฏิบัติหน้าที่ในคณะกรรมการชุดย่อยและจำนวนครั้งการเข้าร่วมประชุมเป็นรายบุคคล
6. เปิดเผยโครงสร้างการดำเนินงานและการลงทุนในบริษัทลูก
7. เปิดเผยข้อมูลคำตอบแทนที่กรรมการแต่ละคนได้รับจากการเป็นกรรมการในคณะกรรมการชุดย่อยเป็นรายบุคคล

นอกจากนี้บริษัทฯ มีนโยบายไม่สนับสนุนการดำเนินการที่มีลักษณะเป็นการล่อลวงละเมิดทรัพย์สินทางปัญญาหรือลิขสิทธิ์ เป็นการแสดงถึงเจตนาของของบริษัทฯ ในการดำเนินธุรกิจด้วยความเป็นธรรม โดยมีแนวปฏิบัติดังนี้

1. ผลงานที่เกิดจากการปฏิบัติตามหน้าที่ถือเป็นทรัพย์สินทางปัญญาของบริษัทฯ
2. ผลงานหรือข้อมูลอันเป็นสิทธิของบุคคลภายนอกที่ได้รับมา หรือที่จะนำมาใช้ภายในบริษัทฯ จะต้องตรวจสอบ เพื่อให้มั่นใจว่าจะไม่ล่อลวงละเมิดทรัพย์สินทางปัญญาหรือลิขสิทธิ์ของผู้อื่น
3. การตรวจสอบ ตั้งแต่กระบวนการจัดหาระบบคอมพิวเตอร์ จนถึง การติดตั้งเพื่อการใช้งาน และจัดทำฐานข้อมูลของ Software หรือโปรแกรมคอมพิวเตอร์ต่างๆ ที่ใช้งานอยู่ในปัจจุบันขององค์กร เพื่อให้มั่นใจได้ว่าการดำเนินการสอดคล้องกับ พรบ. ว่าด้วยการกระทำความผิดเกี่ยวกับคอมพิวเตอร์ ปี 2550

การประชุมคณะกรรมการบริษัท

คณะกรรมการมีกำหนดการประชุมโดยปกติเป็นประจำทุก 3 เดือน และมีการประชุมพิเศษเพิ่มเติมตามความจำเป็น โดยมีการกำหนดวาระที่ชัดเจนล่วงหน้า และมีวาระพิจารณาติดตามผลการดำเนินงานเป็นประจำ สำนักงานกรรมการผู้จัดการได้ส่งหนังสือเชิญประชุมพร้อมระเบียบวาระการประชุมก่อนการประชุมล่วงหน้าไม่น้อยกว่า 10 วัน และมีการส่งเอกสารประกอบการประชุมล่วงหน้าไม่น้อยกว่า 7 วัน เพื่อให้คณะกรรมการได้มีเวลาศึกษาข้อมูลอย่างเพียงพอก่อนเข้าร่วมประชุม โดยในปี 2556 มีการประชุมคณะกรรมการบริษัท และคณะกรรมการชุดย่อย รวมทั้งสิ้นจำนวน 24 ครั้ง ดังนี้

| รายชื่อคณะกรรมการ | สามัญ ผู้ถือหุ้น | คณะกรรมการ บริษัท | คณะกรรมการ บริหาร | คณะกรรมการ ตรวจสอบ | คณะกรรมการ สรรหาและ กำหนด ค่าตอบแทน | คณะกรรมการ บรรษัทภิบาล | คณะกรรมการ บริหาร ความเสี่ยง |
|-----------------------------|---------------------|----------------------|----------------------|-----------------------|--|---------------------------|------------------------------------|
| 1. ดร.ทงก พิชยะ | 1/1 | 4/4 | | | | | |
| 2. นายปลิว ตวีวิศวะเวทย์ | 1/1 | 3/4 | | | | | |
| 3. นายณรงค์ แสงสุริยะ | 1/1 | 3/4 | 7/7 | | | | |
| 4. นางเพียว มริตตะนะพร** | 1/1 | 3/4 | | | 1/2 | | 3/4 |
| 5. นายประเสริฐ มริตตะนะพร* | -/1 | -/4 | | | -/2 | | -/4 |
| 6. ดร.สมบัติ กิจจาลักษณ์ | 1/1 | 3/4 | 5/7 | | | | |
| 7. นายสมโพธิ ศรีภูมิ | 1/1 | 4/4 | 7/7 | | | 2/2 | 4/4 |
| 8. นายเรียวทาโร ซุมิ | 1/1 | 2/4 | | | 1/2 | | |
| 9. นายโทโมโนริ ซุซูกิ | 1/1 | 4/4 | 7/7 | | | | 4/4 |
| 10. นายเดชะพิทย์ แสงสิงแก้ว | 1/1 | 4/4 | | 4/4 | | 2/2 | 4/4 |
| 11. นายไพรัช เมฆอาภรณ์ | 1/1 | 4/4 | | 4/4 | 2/2 | 2/2 | |
| 12. นายสมนึก ชัยเดชสุริยะ | 1/1 | 4/4 | | 4/4 | 2/2 | 2/2 | |
| 13. นายสุวิธ พึ่งเจริญ | 1/1 | 4/4 | 7/7 | | | | |

* นายประเสริฐ มริตตะนะพร ลาออกจากการเป็นกรรมการ เมื่อวันที่ 29 มกราคม 2556

** นางเพียว มริตตะนะพร ได้รับแต่งตั้งเป็นคณะกรรมการ เมื่อวันที่ 30 มกราคม 2556

การปฏิรูปนิเทศกรรมการที่เข้าใหม่

บริษัทฯ ได้จัดให้มีการปฏิรูปนิเทศกรรมการเข้าใหม่ทุกท่าน โดยผู้บริหารระดับสูงจะบรรยายข้อมูลที่สำคัญเกี่ยวกับบริษัทฯ รวมทั้งมอบคู่มือกรรมการและจรรยาบรรณทางธุรกิจของกรรมการและพนักงานให้ โดยผู้บริหารรวมทั้งกรรมการท่านอื่นๆ อาจเข้าร่วมการปฏิรูปนิเทศดังกล่าวด้วย สำหรับคู่มือกรรมการนั้นมีเนื้อหาที่สำคัญประกอบด้วย บทบาทหน้าที่ และความรับผิดชอบ การถือและซื้อขายหลักทรัพย์ของกรรมการ การรายงานเรื่องผลประโยชน์ของกรรมการ การบริหารการประชุม การเปิดเผยสารสนเทศ การติดต่อกับฝ่ายบริหาร ค่าตอบแทนและสิทธิประโยชน์กรรมการและกรรมการชุดย่อย ตารางอำนาจดำเนินการ และข้อมูลทั่วไปของบริษัทฯ นอกจากการจัดปฏิรูปนิเทศกรรมการแล้ว บริษัทฯ ยังส่งเสริมกรรมการให้เข้ารับการอบรม เพื่อเพิ่มพูนความเข้าใจในบทบาทและภารกิจภายใต้แผนงานการพัฒนาระบบการกำกับดูแลกิจการที่ดี โดยกรรมการสามารถเข้ารับการอบรมที่สมาคมส่งเสริมสถาบันกรรมการบริษัทไทย หรือหน่วยงานที่เกี่ยวข้อง โดยบริษัทฯ เป็นผู้รับผิดชอบค่าใช้จ่ายทั้งหมด

การประเมินผลตนเองของคณะกรรมการบริษัท

คณะกรรมการบริษัท ในการประชุมครั้งที่ 4/2013 เมื่อวันที่ 11 พฤศจิกายน 2556 มีมติรับทราบการประเมินตนเองของคณะกรรมการบริษัทประจำปี 2556 โดยได้ทำการประเมินผลคณะกรรมการทั้งคณะ ประกอบด้วย 5 หัวข้อ คือ ความเข้าใจในบทบาทหน้าที่ของตนและธุรกิจของบริษัท ความสัมพันธ์กับฝ่ายบริหาร การติดตามการดำเนินการของฝ่ายจัดการ การประชุมคณะกรรมการ และผลการดำเนินงานของคณะกรรมการ

สรุปการประเมินผลตนเองของคณะกรรมการทั้งคณะในภาพรวมอยู่ในเกณฑ์ที่ดีมาก โดยมีคะแนนเฉลี่ยเท่ากับ 92.5%

เลขาธิการบริษัท

คณะกรรมการได้มีมติแต่งตั้งนางสาวสุดารัตน์ เจียมจันทร์ ผู้อำนวยการสำนักงานกรรมการผู้จัดการเป็นเลขาธิการบริษัท เพื่อทำหน้าที่จัดการประชุมคณะกรรมการบริษัท คณะกรรมการชุดย่อยต่างๆ และการประชุมผู้ถือหุ้น รวมทั้งจัดทำรายงานการประชุมคณะกรรมการ รายงานการประชุมผู้ถือหุ้น แบบแสดงรายการข้อมูลประจำปี รายงานประจำปี ตลอดจนจัดเก็บเอกสารตามที่กฎหมายกำหนดโดยเลขาธิการบริษัทที่คณะกรรมการแต่งตั้งขึ้นเป็นผู้ที่คณะกรรมการเห็นว่ามีความเหมาะสมและไม่มีลักษณะต้องห้ามตามที่ของสำนักงานคณะกรรมการกำกับหลักทรัพย์และตลาดหลักทรัพย์โดยสำนักงานกรรมการผู้จัดการมีหน้าที่สนับสนุนงานเลขาธิการบริษัทให้เป็นไปตามกฎหมาย ระเบียบข้อบังคับต่างๆ ตลอดจนรับผิดชอบดูแลงานด้านบรรษัทภิบาล

แผนสืบทอดตำแหน่งผู้ระดับสูง

บริษัทฯ มีแผนการสรรหาบุคคลที่จะเข้ามาสืบทอดตำแหน่งผู้บริหารระดับสูงให้เป็นไปอย่างเหมาะสมและโปร่งใส เพื่อให้มั่นใจว่าบริษัทฯ ได้ผู้ที่มีความรู้ความสามารถและบริหารงานได้อย่างอิสระ โดยมีคณะกรรมการสรรหาและกำหนดค่าตอบแทนเป็นผู้จัดทำแผนสืบทอดตำแหน่งผู้บริหารระดับสูงของบริษัทฯ และเสนอให้คณะกรรมการบริษัทเป็นผู้พิจารณาการสรรหา โดยจะพิจารณาจากความรู้ ประสบการณ์ ความสามารถ จริยธรรมและความเป็นผู้นำ และทั้งนี้บริษัทฯ ได้มีการพัฒนาสร้างความพร้อมให้ทุกคนมีโอกาสเติบโตก้าวหน้าขึ้นสู่ระดับผู้บริหารในอนาคต โดยผ่านขั้นตอนการประเมินพนักงานที่มีศักยภาพซึ่งทุกคนจะได้รับการพัฒนาตามแผนที่วางไว้เป็นรายบุคคล (Individual Development Planning) มีการมอบหมายงานที่ท้าทาย รวมทั้งหมุนเวียนงาน เพื่อพัฒนาทักษะการเป็นผู้นำและความรอบรู้ในงานทุกด้าน ซึ่งการเตรียมบุคลากรของบริษัทฯ ดังกล่าวได้ดำเนินการกับพนักงานทุกระดับให้มีความพร้อมในการทดแทนกรณีที่มิได้ตำแหน่งงานว่างลง

นโยบายที่ชัดเจนเกี่ยวกับการปฏิบัติต่อเจ้าหนี้

บริษัทฯ ประสงค์ที่จะให้การจัดหาสินค้าและบริการเป็นไปอย่างมีมาตรฐาน และมีจริยธรรม โดยดำเนินการภายใต้หลักการดังนี้

1. มีการแข่งขันจากผู้เสนอราคาและการคัดเลือกอย่างเหมาะสมและเป็นธรรม
2. มีหลักเกณฑ์ในการประเมินและคัดเลือกคู่ค้าและคู่สัญญา
3. จัดทำเป็นรูปแบบสัญญาที่เหมาะสม
4. จัดให้มีระบบการจัดการและติดตามเพื่อให้มั่นใจว่ามีการปฏิบัติตามเงื่อนไข ของสัญญาอย่างครบถ้วน เพื่อป้องกันการทุจริตประพฤติมิชอบในทุกขั้นตอนของกระบวนการจัดหา

นโยบายและแนวปฏิบัติด้านการให้ความรู้ และฝึกอบรมพนักงานในเรื่องสิ่งแวดล้อม

บริษัทฯ ดำเนินกิจการที่ต้องพึ่งพาธรรมชาติและสิ่งแวดล้อม จึงมีปณิธานที่จะประกอบธุรกิจด้วยความรับผิดชอบต่อสิ่งแวดล้อม ลดการใช้ทรัพยากรอย่างสูญเปล่า เพิ่มขีดความสามารถใช้ทรัพยากรอย่างมีประสิทธิภาพ ปลุกฝังการมีส่วนร่วมในการดูแลรักษาและรับผิดชอบต่อสิ่งแวดล้อมให้กับพนักงาน โดยตระหนักดีว่าการปฏิบัติงานของพนักงานล้วนมีผลกระทบต่อสิ่งแวดล้อมทั้งสิ้น จึงกำหนดนโยบายและแนวปฏิบัติ ดังนี้

1. จะปฏิบัติตามกฎหมายและข้อบังคับเกี่ยวกับสิ่งแวดล้อม
2. ส่งเสริมให้พนักงานมีความรู้ ความเข้าใจที่ถูกต้องเกี่ยวกับการรักษาสิ่งแวดล้อม ทั้งด้านการฝึก ศึกษา อบรม
3. แลกเปลี่ยนความรู้ประสบการณ์กับหน่วยงานทั้งภายในและภายนอก รวมถึงบริษัทจดทะเบียนในตลาดหลักทรัพย์

มีเป้าหมายที่ชัดเจนในการป้องกันไม่ให้เกิดผลกระทบต่อสิ่งแวดล้อม ให้พนักงานปฏิบัติได้อย่างต่อเนื่องและสามารถติดตามความก้าวหน้าได้อย่างสม่ำเสมอ

มีช่องทางให้ผู้มีส่วนได้เสียทุกกลุ่มติดต่อ/ ร้องเรียนต่อคณะกรรมการหรือคณะกรรมการตรวจสอบโดยตรง

บริษัทฯ มีช่องทางให้ผู้มีส่วนได้เสียทุกกลุ่มได้ร้องเรียนถึงกรรมการตรวจสอบผ่านเลขานุการ เพื่อรายงานถึงกรรมการตรวจสอบโดยติดต่อกับเลขานุการกรรมการตรวจสอบทาง เว็บไซต์ ia@thaitap.com

แถลงข่าวต่อสื่อมวลชน/จัดทำจดหมายข่าวที่นำเสนอถึงฐานะการเงินของบริษัท

บริษัทฯ ให้ความสำคัญต่อการเปิดเผยข้อมูลที่มีความถูกต้องครบถ้วน โปร่งใส ทั้งข้อมูลทางการเงิน ผลการดำเนินงาน และข้อมูลอื่นๆ ที่เกี่ยวข้อง นอกจากการเปิดเผยข้อมูลตามหน้าที่ภายใต้ข้อบังคับของกฎหมายแล้ว บริษัทฯ ยังได้พัฒนาการสื่อสารข้อมูลและข่าวสารผ่านสื่อที่หลากหลายเพื่อเป็นประโยชน์ต่อผู้มีส่วนเกี่ยวข้อง ดังนี้

1. มีหน่วยงานนักลงทุนสัมพันธ์ เพื่อเป็นช่องทางติดต่อโดยตรงกับนักลงทุนทั้งในประเทศและต่างประเทศ
2. แถลงข่าวผลการดำเนินงานทุกๆ 6 เดือน รวมทั้งเผยแพร่ข่าวสารโครงการการลงทุนและกิจกรรมที่สำคัญของบริษัทฯ เป็นประจำตลอดทั้งปี
3. แถลงผลการดำเนินงานครึ่งปีและประจำปีแก่นักลงทุนและนักวิเคราะห์
4. จัดกิจกรรมพบนักลงทุน และผู้มีส่วนเกี่ยวข้อง ทั้งในประเทศ และต่างประเทศ
5. จัดโครงการเยี่ยมชมกิจการให้แก่ผู้ถือหุ้น นักลงทุน นักวิเคราะห์ นักวิชาการ ชุมชน สื่อมวลชน และผู้มีส่วนเกี่ยวข้องต่างๆ
6. เผยแพร่ข่าวผ่านสื่อมวลชนในรูปแบบต่างๆ อาทิ ภาพข่าว บทความ และสื่อโฆษณาต่างๆ
7. จัดทำสิ่งพิมพ์และสื่ออื่นๆ เพื่อเผยแพร่ข้อมูลของบริษัทฯ อาทิ รายงานประจำปี รายงานการพัฒนายั่งยืน วารสาร TTW's E-News Letter
8. เผยแพร่ข้อมูลข่าวสารถึงพนักงานผ่านสื่ออิเล็กทรอนิกส์ต่างๆ อาทิ อินทราเน็ต อีเมล
9. เปิดเผยข้อมูลผ่านเว็บไซต์ของบริษัทฯ www.thaitap.com

ค่าตอบแทนของกรรมการ ผู้บริหาร และพนักงาน

จากที่ประชุมสามัญผู้ถือหุ้นประจำปี 2556 เมื่อวันที่ 22 มีนาคม 2556 มีมติอนุมัติค่าตอบแทนและโบนัสกรรมการ โดยให้จ่ายค่าตอบแทนกรรมการสำหรับปี 2556 ในจำนวนเงินไม่เกิน 6,822,690 บาท และโบนัสประจำปี 2555 ในจำนวนเงินไม่เกิน 16,091,250 บาท โดยมีหลักเกณฑ์และกระบวนการพิจารณาค่าตอบแทน ดังนี้

1. มีองค์ประกอบของค่าตอบแทนที่เหมาะสม เพียงพอที่จะจูงใจ เพื่อรักษากรรมการที่มีคุณภาพตามต้องการ โดยหลีกเลี่ยงการจ่ายที่เกินสมควร
2. กำหนดองค์ประกอบของค่าตอบแทนเป็น 3 ส่วนดังนี้
 - 1) ค่าตอบแทนประจำ พิจารณาจากผลประกอบการและความสามารถในการดำเนินงานตามเป้าหมาย
 - 2) ค่าเบี้ยประชุม จ่ายให้เฉพาะกรณีที่เข้าร่วมประชุม
 - 3) ค่าตอบแทนตามผลการดำเนินงาน เชื่อมโยงกับมูลค่าที่สร้างให้กับผู้ถือหุ้น เช่น ผลกำไรของบริษัทฯ หลังเงินปันผลที่จ่ายให้กับผู้ถือหุ้น

ค่าตอบแทนของกรรมการที่ได้รับเป็นรายบุคคลในปี 2556

| ลำดับ | ชื่อ-สกุล | ตำแหน่ง | ค่าตอบแทน | เบี้ยประชุม | รวม | โบนัส (2555) | รวมทั้งสิ้น |
|-------|-------------------------|---|-----------|-------------|---------|--------------|-------------|
| 1 | ดร.ทง พิทยะ | กรรมการอิสระ และประธานกรรมการบริษัท | 679,090 | 169,700 | 848,790 | 2,025,000 | 2,873,790 |
| 2 | นายปลิว ตรีวิศเวทย์ | กรรมการ | 555,300 | 138,300 | 693,600 | 1,655,000 | 2,348,600 |
| 3 | นายณรงค์ แสงสุริยะ | กรรมการ และประธานคณะกรรมการบริหาร | 448,500 | 113,800 | 562,300 | 1,340,000 | 1,902,300 |
| 4 | นายเตชะพิทย์ แสงสิงแก้ว | กรรมการอิสระ / ประธานคณะกรรมการตรวจสอบ / ประธานคณะกรรมการบริหารความเสี่ยง และกรรมการบรรษัทภิบาล | 549,700 | 138,300 | 688,000 | 1,641,250 | 2,329,250 |
| 5 | นายไพรัช เมฆอาภรณ์ | กรรมการอิสระ / ประธานคณะกรรมการสรรหาและกำหนดค่าตอบแทน / กรรมการตรวจสอบ และกรรมการบรรษัทภิบาล | 494,700 | 124,700 | 619,400 | 1,477,500 | 2,096,900 |
| 6 | นายสมนึก ชัยเดชสุริยะ | กรรมการอิสระ / ประธานคณะกรรมการบรรษัทภิบาล กรรมการบริหารความเสี่ยง และกรรมการตรวจสอบ | 489,550 | 123,390 | 612,940 | 1,292,500 | 1,905,440 |
| 7 | นายสมโพธิ ศรีภูมิ | กรรมการ กรรมการบริหาร กรรมการบริหารความเสี่ยง และกรรมการบรรษัทภิบาล | 469,400 | 119,400 | 588,800 | 1,405,000 | 1,993,800 |

| ลำดับ | ชื่อ-สกุล | ตำแหน่ง | ค่าตอบแทน | เบี้ยประชุม | รวม | โบนัส (2555) | รวมทั้งสิ้น |
|-------|-----------------------|--|-----------|-------------|-----------|-----------------|-------------|
| 8 | นายประเสริฐ มริตตะนพ | กรรมการ / กรรมการสรรหา และกำหนดค่าตอบแทน และ กรรมการบริหารความเสี่ยง | 29,950 | 7,595 | 37,545 | 1,075,000 | 1,112,545 |
| 9 | นางเพียว มริตตะนพ | กรรมการ / กรรมการสรรหา และกำหนดค่าตอบแทน และ กรรมการบริหารความเสี่ยง | 329,450 | 83,505 | 412,955 | - | 412,955 |
| 10 | นายโทโมโนริ ชูชิกิ | กรรมการ / กรรมการบริหาร และกรรมการบริหารความ เสี่ยง | 407,600 | 103,700 | 511,300 | 1,220,000 | 1,731,300 |
| 11 | นายเรียวทาโร ชูมิ | กรรมการ/ กรรมการสรรหาและ กำหนดค่าตอบแทน | 238,650 | 41,625 | 280,275 | 111,250 | 391,525 |
| 12 | นายจุน อะเกตะ | กรรมการ/ กรรมการสรรหาและ กำหนดค่าตอบแทน | - | - | - | 778,750 | 778,750 |
| 13 | ดร.สมบัติ กิจจาลักษณ์ | กรรมการ และกรรมการบริหาร | 332,050 | 84,463 | 416,513 | 1,035,000 | 1,451,513 |
| 14 | นายสุวิษ พังเจริญ | กรรมการ และกรรมการบริหาร | 345,800 | 88,000 | 433,800 | 1,035,000 | 1,468,800 |
| รวม | | | 5,369,740 | 1,336,478 | 6,706,218 | 16,091,250 | 22,797,468 |

หมายเหตุ นายประเสริฐ มริตตะนพ ลาออกจากการเป็นกรรมการเมื่อวันที่ 29 มกราคม 2556
นางเพียว มริตตะนพ ได้รับแต่งตั้งเป็นกรรมการเมื่อวันที่ 30 มกราคม 2556
นายจุน อะเกตะ ลาออกจากการเป็นกรรมการเมื่อวันที่ 14 พฤศจิกายน 2555
นายเรียวทาโร ชูมิ ได้รับแต่งตั้งเป็นกรรมการเมื่อวันที่ 15 พฤศจิกายน 2555

สรุปเปรียบเทียบค่าตอบแทนกรรมการปี 2556 2555 และ 2554

| รายละเอียด | ปี 2556 | | ปี 2555 | | ปี 2554 | |
|-------------|----------|-------------------|----------|-------------------|----------|-------------------|
| | จำนวนราย | จำนวนเงิน | จำนวนราย | จำนวนเงิน | จำนวนราย | จำนวนเงิน |
| ค่าตอบแทน | 13 | 5,369,740 | 12 | 5,110,000 | 12 | 4,829,000 |
| เบี้ยประชุม | 13 | 1,336,478 | 12 | 1,208,000 | 12 | 1,181,917 |
| โบนัสรวม | 13 | 6,706,218 | 12 | 12,129,600 | 12 | 10,334,100 |
| รวม | | 22,797,468 | | 18,447,600 | | 16,345,017 |

คำตอบแทนผู้บริหาร

คำตอบแทนผู้บริหารเป็นไปตามนโยบายและหลักเกณฑ์ที่กรรมการกำหนดซึ่งเชื่อมโยงกับผลการดำเนินงานของบริษัทฯ ตามระบบประเมินซึ่งคณะกรรมการบริษัท กรรมการผู้จัดการและผู้บริหารร่วมกันกำหนดตัวชี้วัดและเป้าหมายไว้แต่ละปี เพื่อเป็นแนวทางในการดำเนินธุรกิจและนำไปใช้ในการประเมินผลการปฏิบัติงาน โดยมีรายละเอียดคำตอบแทน โบนัส และเงินสมทบกองทุนสำรองเลี้ยงชีพ ของผู้บริหาร ดังนี้

สรุปเปรียบเทียบคำตอบแทน โบนัส และเงินสำรองเลี้ยงชีพสำหรับผู้บริหารระดับสูง

| รายละเอียด | ปี 2556 | | ปี 2555 | | ปี 2554 | |
|------------------------------|----------|------------|----------|------------|----------|------------|
| | จำนวนราย | จำนวนเงิน | จำนวนราย | จำนวนเงิน | จำนวนราย | จำนวนเงิน |
| คำตอบแทนรวม | 9 | 18,309,080 | 10 | 18,338,167 | 9 | 16,043,381 |
| โบนัสรวม | 9 | 6,953,700 | 9 | 6,573,400 | 9 | 7,032,370 |
| เงินสมทบกองทุนสำรองเลี้ยงชีพ | 9 | 1,279,261 | 10 | 1,266,193 | 9 | 918,803 |

คำตอบแทนพนักงาน

บริษัทฯ มีนโยบายในการพิจารณาคำตอบแทนความรู้ ความสามารถ และความรับผิดชอบของพนักงาน โดยความเสมอภาคและเท่าเทียมกัน ซึ่งมีวิธีปฏิบัติด้านคำตอบแทนของพนักงาน โดย พิจารณาคำตอบแทนจากผลปฏิบัติงานของพนักงาน จากผลสำรวจคำตอบแทนเทียบกับบริษัท สาธารณูปโภคในตลาดหลักทรัพย์

คำตอบแทนอื่นๆ

บริษัทฯ จัดให้มีสวัสดิการและคำตอบแทนอื่นๆ นอกเหนือจากเงินเดือน โบนัสและเงินสมทบกองทุนสำรองเลี้ยงชีพให้กับผู้บริหารและพนักงานตามความเหมาะสมกับสถานะเศรษฐกิจ การดำรงชีพ ตลอดจนมาตรฐานของกลุ่มบริษัทในธุรกิจชั้นนำประเภทเดียวกัน

โครงสร้างผู้ถือหุ้น

รายชื่อกลุ่มผู้ถือหุ้นที่ถือหุ้นสูงสุด 10 ราย ณ วันที่ 31 ธันวาคม 2556

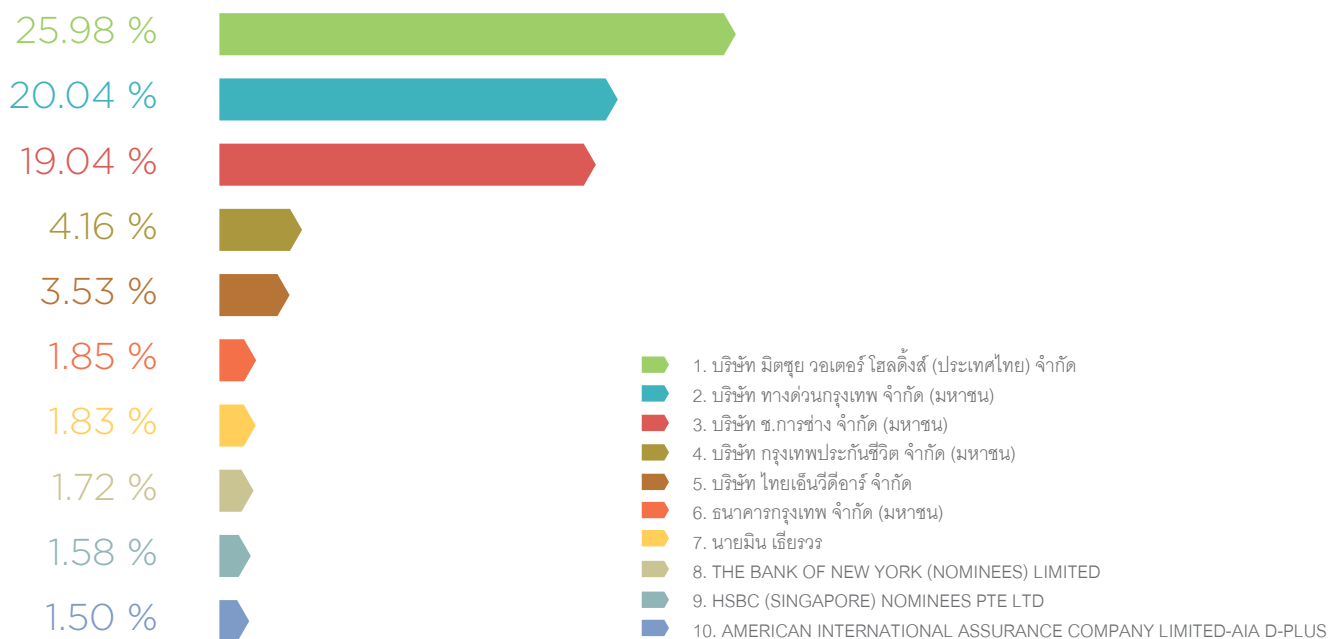

| รายชื่อผู้ถือหุ้น | จำนวนหุ้นที่ถือ | สัดส่วนการถือหุ้น (%) |
|---|-----------------|-----------------------|
| 1. บริษัท มิตซูบิชิ ทรัสต์ โฮลดิ้งส์ (ประเทศไทย) จำกัด | 1,036,500,000 | 25.98% |
| 2. บริษัท ทางด่วนกรุงเทพ จำกัด (มหาชน) | 807,650,000 | 20.04% |
| 3. บริษัท ข.การช่าง จำกัด (มหาชน) | 759,877,400 | 19.04% |
| 4. บริษัท กรุงเทพประกันชีวิต จำกัด (มหาชน) | 166,177,800 | 4.16% |
| 5. บริษัท ไทยเอ็นวีดีอาร์ จำกัด | 140,943,282 | 3.53% |
| 6. ธนาคารกรุงเทพ จำกัด (มหาชน) | 73,895,000 | 1.85% |
| 7. นายมิน เขียววร | 73,200,000 | 1.83% |
| 8. THE BANK OF NEW YORK (NOMINEES) LIMITED | 68,568,246 | 1.72% |
| 9. HSBC (SINGAPORE) NOMINEES PTE LTD | 62,894,638 | 1.58% |
| 10. AMERICAN INTERNATIONAL ASSURANCE COMPANY LIMITED-AIA D-PLUS | 59,800,000 | 1.50% |

นโยบายการจ่ายเงินปันผล

เพื่อให้การจ่ายเงินปันผลของบริษัท น้ำประปาไทย จำกัด (มหาชน) มีแนวทางที่ชัดเจน กับเพื่อเป็นการรักษาผลประโยชน์ของผู้ถือหุ้น บริษัทฯ จึงกำหนดนโยบายการจ่ายเงินปันผลไว้ดังนี้

ในการจ่ายเงินปันผลนั้น บริษัทฯ จะพิจารณาถึงความต้องการใช้เงินตามเป้าหมายของบริษัทฯ ในระยะเวลา 5 ปีข้างหน้า รวมถึงการรักษาระดับอัตราส่วนหนี้สินต่อทุนของบริษัทฯ ให้อยู่ในระดับที่เหมาะสม ทั้งนี้ เพื่อลดความเสี่ยงทางการเงินของบริษัทฯ ที่อาจเกิดขึ้น ในกรณีที่บริษัทฯ เห็นว่าสามารถที่จะจ่ายเงินปันผลได้ บริษัทฯ จะพิจารณาจ่ายเงินปันผลให้แก่ผู้ถือหุ้น ในอัตราสูงสุดเท่าที่เงินสดและกระแสเงินสดจะอำนวยเป็นลำดับแรก ทั้งนี้ จะไม่น้อยกว่าร้อยละ 50 ของกำไรสุทธิหลังหักภาษีเงินได้นิติบุคคล สรรองตามกฎหมาย และสำรองอื่นๆ ที่กำหนดไว้ในเงื่อนไขของสัญญาต่างๆ

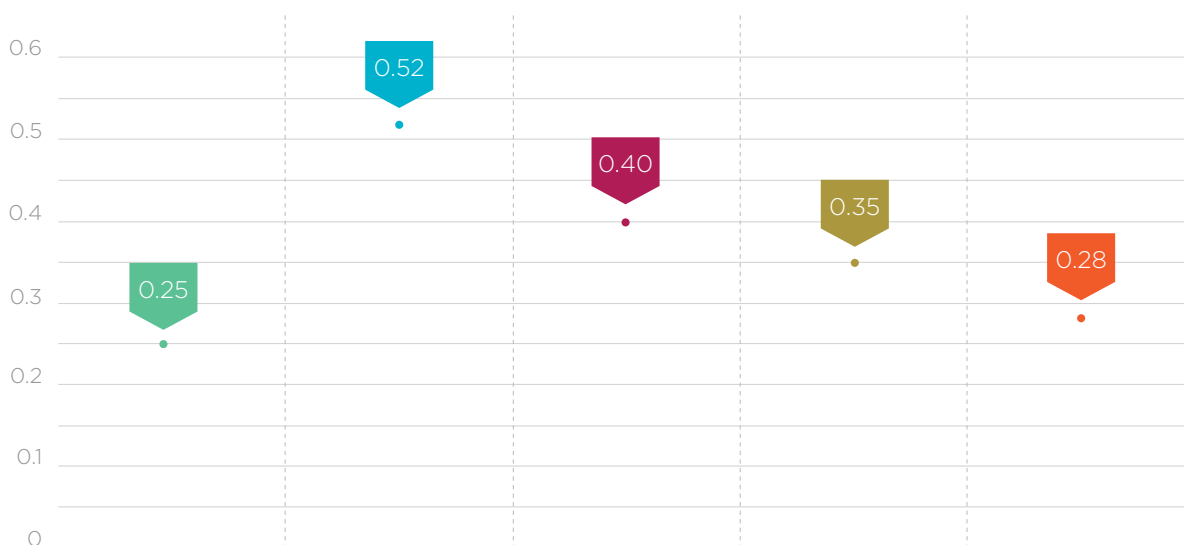

(หน่วย : บาท/หุ้น)

| | 2556 (ครึ่งปีแรก) | 2555 | 2554 | 2553 | 2552 |
|-----------|-------------------|------|------|------|------|
| เงินปันผล | 0.25 | 0.52 | 0.40 | 0.35 | 0.28 |

โครงสร้างการบริหาร

ณ วันที่ 31 ธันวาคม 2556 โครงสร้างการจัดการของบริษัทฯ มีรายละเอียดดังนี้

แผนผังองค์กร

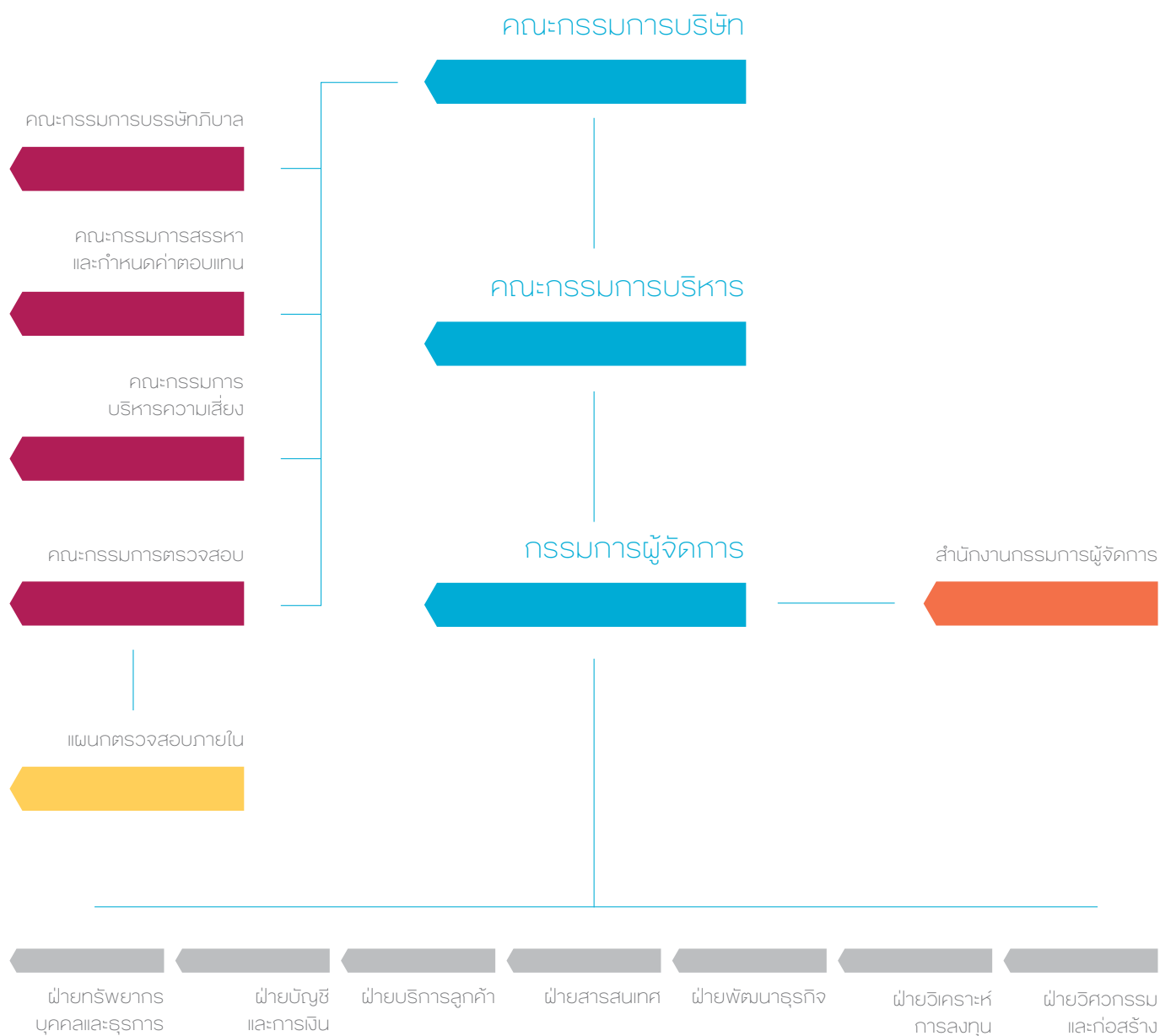

คณะกรรมการบริษัท ประกอบด้วยประธานกรรมการ และกรรมการ ซึ่งมีจำนวนไม่น้อยกว่า 5 คน โดยมีสัดส่วนกรรมการที่มีได้เป็นผู้บริหารของบริษัทฯ ไม่น้อยกว่ากึ่งหนึ่งของจำนวนกรรมการทั้งหมด และมีกรรมการอิสระไม่น้อยกว่า 3 คน หรือมีสัดส่วน 1 ใน 3 ของจำนวนกรรมการทั้งหมด

โครงสร้างการจัดการของบริษัทฯ ประกอบด้วยคณะกรรมการ 6 คณะ คือ คณะกรรมการบริษัท คณะกรรมการบริหาร คณะกรรมการตรวจสอบ คณะกรรมการสรรหาและกำหนดค่าตอบแทน คณะกรรมการบรรษัทภิบาล และคณะกรรมการบริหารความเสี่ยง โดยคณะกรรมการบริษัทประกอบด้วย กรรมการอิสระ 4 คน ซึ่งมีคุณสมบัติ และไม่มีลักษณะต้องห้ามตามพระราชบัญญัติบริษัทมหาชนจำกัด โดยมีวาระในการดำรงตำแหน่ง 3 ปี การแต่งตั้งกรรมการต้องมีความโปร่งใส โดยเป็นไปตามข้อบังคับของบริษัทฯ และตามหลักเกณฑ์และกระบวนการที่กำหนดขึ้นโดยคณะกรรมการสรรหา และกำหนดค่าตอบแทน โดยเสนอชื่อบุคคลพร้อมประวัติเพื่อเข้ารับการพิจารณาเป็นกรรมการผ่านคณะกรรมการสรรหาและกำหนดค่าตอบแทน และคณะกรรมการบริษัท พิจารณานำเสนอขอรับการอนุมัติแต่งตั้งจากที่ประชุมผู้ถือหุ้น

คณะกรรมการบริษัท

ณ วันที่ 31 ธันวาคม 2556 คณะกรรมการบริษัท ประกอบด้วยกรรมการ 12 คน ดังนี้

| | | |
|-----|-------------------------|---|
| 1. | ดร.ทง พิทยะ | ประธานกรรมการและกรรมการอิสระ |
| 2. | นายปลิว ตวีวิศเวทย์ | กรรมการ |
| 3. | นายเดชะพิทย์ แสงสิงแก้ว | กรรมการอิสระ, ประธานกรรมการตรวจสอบ, ประธานกรรมการบริหารความเสี่ยง และกรรมการบรรษัทภิบาล |
| 4. | นายไพรัช เมฆอาภรณ์ | กรรมการอิสระ, ประธานกรรมการสรรหาและกำหนดค่าตอบแทน, กรรมการตรวจสอบ และกรรมการบรรษัทภิบาล |
| 5. | นายสมนึก ชัยเดชสุริยะ | กรรมการอิสระ, ประธานกรรมการบรรษัทภิบาล กรรมการตรวจสอบ และกรรมการสรรหา และกำหนดค่าตอบแทน |
| 6. | นายณรงค์ แสงสุริยะ | กรรมการและประธานกรรมการบริหาร |
| 7. | นางเพียว มริตตะนพร | กรรมการ, กรรมการสรรหาและกำหนดค่าตอบแทน และกรรมการบริหารความเสี่ยง |
| 8. | นายเรียวหาโร ชูมิ | กรรมการ และกรรมการสรรหาและกำหนดค่าตอบแทน |
| 9. | นายสุวิษ ฝั่งเจริญ | กรรมการ และกรรมการบริหาร |
| 10. | ดร.สมบัติ กิจจาลักษณ์ | กรรมการ และกรรมการบริหาร |
| 11. | นายโทโมโนริ ชูซึกิ | กรรมการ, กรรมการบริหาร และกรรมการบริหารความเสี่ยง |
| 12. | นายสมโพธิ ศรีภูมิ | กรรมการ, กรรมการบริหาร, กรรมการบริหารความเสี่ยง, กรรมการบรรษัทภิบาล และกรรมการผู้จัดการ |

วาระการดำรงตำแหน่งของกรรมการบริษัท

วาระการดำรงตำแหน่งคราวละ 3 ปี โดยในการประชุมสามัญประจำปีทุกครั้งให้กรรมการออกจากตำแหน่ง 1 ใน 3 ของกรรมการทั้งหมด กรรมการที่จะต้องออกจากตำแหน่งในปีแรกและปีที่สองภายหลังจดทะเบียนบริษัทให้ใช้วิธีจับสลากกันว่าผู้ใดจะออก ส่วนปีหลังๆ ต่อไปให้กรรมการคนที่อยู่ในตำแหน่งนานที่สุดเป็นผู้ออกจากตำแหน่งกรรมการที่ออกตามวาระนั้นอาจถูกเลือกเข้ามาดำรงตำแหน่งใหม่ได้

กรรมการผู้มีอำนาจลงนามผูกพันบริษัท

กรรมการผู้มีอำนาจลงลายมือชื่อผูกพันบริษัท ได้แก่ (1) นายปลิว ศรีวิศเวทย์ นายณรงค์ แสงสุริยะ นายสมบัติ กิจจาลักษณ์ นางเพียร มริตตะนพ นายสมโพธิ ศรีภูมิ นายสุวิทย์ พึ่งเจริญ โดยกรรมการสองใน หกคนนี้ลงลายมือชื่อร่วมกันและประทับตราบริษัท หรือ (2) นายปลิว ศรีวิศเวทย์ หรือ นายณรงค์ แสงสุริยะ หรือ นายสมบัติ กิจจาลักษณ์ หรือ นางเพียร มริตตะนพ หรือ นายสมโพธิ ศรีภูมิ หรือ นายสุวิทย์ พึ่งเจริญ คนใดคนหนึ่งลงลายมือชื่อร่วมกับ นายเรียวหาโร ชูมิ หรือ นายโทโมโนริ ชูซูกิ รวมเป็นสองคนและประทับตราบริษัท

อำนาจหน้าที่ของคณะกรรมการบริษัท

คณะกรรมการบริษัทมีความรับผิดชอบต่อผู้ถือหุ้นเกี่ยวกับการดำเนินธุรกิจของบริษัท และการกำกับดูแลให้การบริหารจัดการเป็นไปตามเป้าหมายและแนวทางที่จะก่อให้เกิดประโยชน์สูงสุดแก่ผู้ถือหุ้นอยู่ในกรอบของการมีจริยธรรมที่ดีและคำนึงถึงผลประโยชน์ของผู้มีส่วนได้เสียทุกฝ่าย

- 1) ดูแลและจัดการให้การดำเนินการของบริษัท เป็นไปตามกฎหมาย วัตถุประสงค์ และข้อบังคับของบริษัท ตลอดจนมติที่ประชุมผู้ถือหุ้น และรักษาผลประโยชน์ของบริษัท บนพื้นฐานของหลักการกำกับดูแลกิจการที่ดี
- 2) กำหนดนโยบายและทิศทางการดำเนินงานของบริษัท และกำกับควบคุมดูแลให้ฝ่ายบริหารดำเนินการให้เป็นตามนโยบายที่กำหนดไว้อย่างมีประสิทธิภาพและประสิทธิผลเพื่อเพิ่มมูลค่าทางเศรษฐกิจสูงสุดให้แก่กิจการ และความมั่งคั่งสูงสุดให้แก่ผู้ถือหุ้น
- 3) ให้ความเห็นชอบวิสัยทัศน์ พันธกิจ คุณค่าขององค์กรที่บริษัท มุ่งหวังและจรรยาบรรณในการดำเนินธุรกิจ
- 4) จัดให้มีและกำกับดูแลให้มีการบริหารจัดการตามหลักการกำกับดูแลกิจการที่ดี

- 5) พิจารณานุมัติงบประมาณการลงทุน และงบประมาณในการดำเนินการของบริษัท ประจำปี รวมทั้งดูแลการใช้ทรัพยากรของบริษัท
- 6) จัดให้มีการรายงานข้อมูลทางการเงิน ข้อมูล และข้อมูลทั่วไปที่สำคัญต่อผู้ถือหุ้น อย่างครบถ้วน ถูกต้องและเพียงพอ และยืนยันการตรวจสอบรับรองข้อมูลที่รายงาน
- 7) จัดให้บริษัท มีระบบการควบคุมภายในและการตรวจสอบภายในที่มีประสิทธิภาพ และมาตรการบริหารความเสี่ยงที่เหมาะสมเพียงพอ รวมทั้งมีการติดตามการดำเนินการในเรื่องดังกล่าวอย่างสม่ำเสมอ
- 8) พิจารณากำหนดและแยกบทบาทหน้าที่และความรับผิดชอบระหว่างคณะกรรมการ คณะกรรมการบริหาร คณะอนุกรรมการ และฝ่ายบริหารอย่างชัดเจน รวมทั้งมีการสื่อสารบทบาท หน้าที่และความรับผิดชอบดังกล่าวต่อคณะกรรมการ คณะกรรมการบริหาร คณะอนุกรรมการ ฝ่ายบริหารและพนักงานของบริษัท อย่างสม่ำเสมอ
- 9) กำกับดูแลให้คณะกรรมการบริหาร คณะกรรมการชุดย่อย และฝ่ายบริหาร ดำเนินการตามนโยบายที่กำหนดไว้
- 10) พิจารณาประเมินผลงาน กำหนดเงินเดือน ค่าจ้าง สวัสดิการ โบนัส บำเหน็จและผลตอบแทนอื่นๆ รวมทั้งค่าใช้จ่ายและสิ่งอำนวยความสะดวกของกรรมการผู้จัดการ รวมถึงกำหนดแผนสำรองเกี่ยวกับการสรรหาบุคลากรที่จะดำรงตำแหน่งที่สำคัญของฝ่ายบริหาร ในกรณีที่ฝ่ายบริหารไม่สามารถปฏิบัติหน้าที่ได้
- 11) พิจารณาปรับเปลี่ยนแก้ไขขอบเขตอำนาจ หน้าที่ ความรับผิดชอบ และบทบาทของคณะกรรมการบริหาร คณะกรรมการชุดย่อย และฝ่ายบริหาร ตามความเหมาะสม

คณะกรรมการบริหาร

คณะกรรมการบริหารประกอบด้วยกรรมการ จำนวน 5 คน คือ

- | | |
|--------------------------|---------------------|
| 1. นายณรงค์ แสงสุริยะ | ประธานกรรมการบริหาร |
| 2. นายสุวิทย์ พึ่งเจริญ | กรรมการ |
| 3. ดร.สมบัติ กิจจาลักษณ์ | กรรมการ |
| 4. นายโทโมโนริ ชูซูกิ | กรรมการ |
| 5. นายสมโพธิ ศรีภูมิ | กรรมการและเลขานุการ |

ขอบเขตและอำนาจหน้าที่ของคณะกรรมการบริหาร

- 1) กำกับดูแลการปฏิบัติงานของกรรมการผู้จัดการให้เป็นไปตามมติ นโยบาย (policies) และกลยุทธ์ (strategies) ที่กำหนดโดยคณะกรรมการบริษัท ตลอดจนให้คำแนะนำและคำปรึกษาแก่กรรมการผู้จัดการ
- 2) กำกับดูแลการศึกษาความเป็นไปได้สำหรับโครงการใหม่ รวมทั้งพิจารณาอนุมัติดำเนินโครงการต่างๆ ตามที่เห็นสมควรภายในวงเงินตามข้อ (3)
- 3) มีอำนาจอนุมัติการเข้าทำนิติกรรมใดๆ ซึ่งมีผลผูกพันต่อบริษัท ในวงเงินไม่เกิน 50 (ห้าสิบ) ล้านบาท ทั้งนี้ การอนุมัติดังกล่าว ต้องไม่เป็นรายการที่มีความขัดแย้งหรือมีส่วนได้ส่วนเสียกับบริษัท หรือบริษัทย่อยของบริษัท ตามประกาศของคณะกรรมการกำกับหลักทรัพย์และตลาดหลักทรัพย์ รวมทั้งรายการที่ต้องขอความเห็นชอบจากผู้ถือหุ้นตามข้อกำหนดของคณะกรรมการกำกับหลักทรัพย์และตลาดหลักทรัพย์ และตลาดหลักทรัพย์แห่งประเทศไทย
- 4) มีอำนาจพิจารณาอนุมัติ และ/หรือกำหนดนโยบายการบริหารงาน การดำเนินธุรกิจของบริษัท หรือการดำเนินการใดๆ อันมีผลผูกพันต่อบริษัท ภายใต้กรอบนโยบายและกลยุทธ์ (policies and strategies) ที่กำหนดโดยคณะกรรมการบริษัท
- 5) มีอำนาจว่าจ้าง แต่งตั้ง ลงโทษทางวินัย เลิกจ้าง ให้ออก ปลด กำหนดเงินเดือน โบนัส สวัสดิการ และผลตอบแทนอื่นๆ รวมทั้งค่าใช้จ่ายและสิ่งอำนวยความสะดวกของเจ้าหน้าที่หรือพนักงานของบริษัท ที่มีตำแหน่งตั้งแต่ผู้อำนวยการฝ่ายหรือเทียบเท่าขึ้นไป แต่ไม่รวมถึงกรรมการผู้จัดการ
- 6) มีอำนาจแต่งตั้ง กำหนดอำนาจหน้าที่ มอบหมายแนวนโยบาย กำกับดูแล กำหนดผลตอบแทน ค่าเบี้ยเลี้ยง ค่าใช้จ่ายและสิ่งอำนวยความสะดวกสำหรับคณะทำงานพิเศษเพื่อดำเนินงานเฉพาะเรื่อง รวมถึงอนุมัติข้อเสนอของคณะทำงานพิเศษภายในวงเงินตามข้อ (3)
- 7) มีอำนาจแต่งตั้งประธานที่ปรึกษา ที่ปรึกษา และ/หรือคณะที่ปรึกษาของคณะกรรมการบริหารได้ตามความเหมาะสม โดยการกำหนดผลตอบแทน ค่าเบี้ยเลี้ยง ค่าใช้จ่ายและสิ่งอำนวยความสะดวกของประธานที่ปรึกษา ที่ปรึกษา และ/หรือคณะที่ปรึกษาดังกล่าวให้เป็นอำนาจของคณะกรรมการสรรหาและกำหนดค่าตอบแทน
- 8) ดำเนินการอื่นๆ ตามที่ได้รับมอบหมายจากคณะกรรมการบริษัท เป็นครั้งคราว

คณะกรรมการตรวจสอบ

คณะกรรมการตรวจสอบประกอบด้วยกรรมการอิสระ จำนวน 3 คน คือ

1. นายเดชะพิทย์ แสงสิงแก้ว ประธานกรรมการตรวจสอบ
2. นายสมนึก ชัยเดชสุริยะ กรรมการ
3. นายไพรัช เมฆอาภรณ์ กรรมการ

ขอบเขตและอำนาจหน้าที่ของคณะกรรมการตรวจสอบ

- 1) สอบทานให้บริษัท มีรายงานทางการเงินอย่างถูกต้องและเปิดเผยอย่างเพียงพอ
- 2) สอบทานระบบการควบคุมภายใน (internal control) และการตรวจสอบภายใน (internal audit) ของบริษัท ให้มีความเหมาะสมและมีประสิทธิภาพพิจารณาความเป็นอิสระของหน่วยงานตรวจสอบภายในและให้ความเห็นชอบในการแต่งตั้ง โยกย้าย เลิกจ้าง หัวหน้าตรวจสอบภายใน
- 3) สอบทานการปฏิบัติของบริษัท ให้เป็นไปตามกฎหมายว่าด้วยหลักทรัพย์และตลาดหลักทรัพย์ ข้อกำหนดของตลาดหลักทรัพย์ หรือกฎหมาย ระเบียบ ข้อบังคับ และนโยบายที่เกี่ยวข้องกับธุรกิจของบริษัท
- 4) พิจารณาการเปิดเผยข้อมูลของบริษัท ในกรณีที่เกิดรายการที่เกี่ยวข้องกันหรือรายการที่อาจมีความขัดแย้งทางผลประโยชน์ให้มีความถูกต้อง ครบถ้วนและทันเวลา
- 5) พิจารณา คัดเลือก เสนอแต่งตั้ง และเสนอค่าตอบแทนผู้สอบบัญชีของบริษัท ต่อคณะกรรมการบริษัท เพื่อเสนอขออนุมัติต่อผู้ถือหุ้น โดยพิจารณาความเป็นอิสระของผู้สอบบัญชี และให้มีการประชุมร่วมกับผู้สอบบัญชีโดยไม่มีฝ่ายจัดการอย่างน้อยปีละ 1 ครั้ง
- 6) จัดทำรายงานการกำกับดูแลกิจการของคณะกรรมการตรวจสอบ โดยเปิดเผยไว้ในรายงานประจำปีของบริษัทฯ ซึ่งรายงานดังกล่าวต้องลงนามโดยประธานคณะกรรมการตรวจสอบ
- 7) ปฏิบัติการอื่นใดตามที่คณะกรรมการบริษัทมอบหมายและด้วยความเห็นชอบจากคณะกรรมการตรวจสอบ
- 8) พิจารณานุมัติแผนการตรวจสอบภายในประจำปี และบุคคลากรของแผนกตรวจสอบภายใน
- 9) ทบทวนกฎบัตรคณะกรรมการตรวจสอบ และกฎบัตรแผนกตรวจสอบภายในตามความจำเป็นและเหมาะสม

คณะกรรมการสรรหาและกำหนดค่าตอบแทน

คณะกรรมการบริษัทมีการแต่งตั้งคณะกรรมการสรรหาและกำหนดค่าตอบแทนเพื่อช่วยในการพิจารณาคัดเลือกบุคคลที่มีคุณสมบัติเหมาะสมที่จะดำรงตำแหน่งกรรมการบริษัท กรรมการผู้จัดการ และกำหนดหลักเกณฑ์การพิจารณาค่าตอบแทนประกอบด้วยกรรมการจำนวน 3 คน คือ

- | | |
|--------------------------|-------------------------------------|
| 1. นายไพรัช เมฆอาภรณ์ | ประธานกรรมการสรรหาและกำหนดค่าตอบแทน |
| 2. นายสมนึก ชัยเดชสุริยะ | กรรมการ |
| 3. นางพเยาว์ มริตตะนพร | กรรมการ |
| 4. นายเรียวทาโร ซุมิ | กรรมการ |

ขอบเขตและอำนาจหน้าที่

ของคณะกรรมการสรรหาและกำหนดค่าตอบแทน

- 1) พิจารณาลักษณะและกระบวนการในการสรรหาบุคคลที่มีคุณสมบัติเหมาะสมเพื่อดำรงตำแหน่งกรรมการบริษัท รวมทั้งคัดเลือกบุคคลตามกระบวนการสรรหาที่ได้กำหนดไว้แล้วนำเสนอต่อคณะกรรมการบริษัท เพื่อพิจารณาแต่งตั้งหรือเพื่อนำเสนอต่อที่ประชุมผู้ถือหุ้นพิจารณาแต่งตั้ง แล้วแต่กรณี ทั้งนี้ ในกระบวนการพิจารณาคัดเลือกบุคคลที่มีคุณสมบัติเหมาะสมข้างต้นนั้น ให้รวมถึงการเปิดโอกาสให้ผู้ถือหุ้นส่วนน้อยสามารถเสนอชื่อบุคคลเพื่อเข้ารับการพิจารณาคัดเลือกได้ด้วย
- 2) พิจารณาลักษณะและกระบวนการในการสรรหาบุคคลที่มีคุณสมบัติเหมาะสมเพื่อดำรงตำแหน่งกรรมการผู้จัดการ รวมทั้งดำเนินการสรรหาและคัดเลือกบุคคลตามกระบวนการสรรหาที่ได้กำหนดไว้แล้วนำเสนอต่อคณะกรรมการบริษัทเพื่อพิจารณาแต่งตั้ง
- 3) จัดให้มีแผนการสืบทอดงาน (Succession Plan) สำหรับการดำรงตำแหน่งที่สำคัญของฝ่ายบริหาร หรือบุคคลที่อยู่ในเกณฑ์ที่จะได้รับพิจารณาดำรงตำแหน่งผู้บริหารระดับสูง พร้อมกับทบทวนแผนดังกล่าวอย่างสม่ำเสมอ

- 4) กำหนดหลักเกณฑ์การพิจารณาค่าตอบแทนสำหรับกรรมการและกรรมการผู้จัดการ
- 5) พิจารณาส่งค่าตอบแทนของกรรมการต่อคณะกรรมการบริษัท เพื่อให้ความเห็นชอบแล้วนำเสนอต่อที่ประชุมผู้ถือหุ้นพิจารณาอนุมัติ
- 6) พิจารณาส่งเงินเดือนและการปรับอัตราเงินเดือน รวมถึงผลตอบแทนอื่นของกรรมการผู้จัดการ แล้วนำเสนอต่อคณะกรรมการบริษัทเพื่อพิจารณาอนุมัติ
- 7) ปฏิบัติหน้าที่อื่นตามที่ได้รับมอบหมายจากคณะกรรมการบริษัท

ทั้งนี้ในปี 2556 บริษัทฯ ได้แต่งตั้งกรรมการอิสระในคณะกรรมการสรรหาและกำหนดค่าตอบแทนอีก 1 ท่าน ดังนั้น คณะกรรมการสรรหาและกำหนดค่าตอบแทนจะประกอบด้วย กรรมการอิสระ 2 ท่าน คิดเป็นร้อยละ 50 ของจำนวนกรรมการทั้งหมด

คณะกรรมการบรรษัทภิบาล

คณะกรรมการบริษัทได้แต่งตั้งคณะกรรมการบรรษัทภิบาล เพื่อช่วยในการพิจารณานโยบายและแนวทางการปฏิบัติในเรื่องการกำกับดูแลกิจการที่ดีและจริยธรรมทางธุรกิจประกอบด้วยกรรมการ จำนวน 4 คน คือ

1. นายสมนึก ชัยเดชสุริยะ ประธานกรรมการบรรษัทภิบาล
2. นายเตชะพิทย์ แสงสิงแก้ว กรรมการ
3. นายไพรัช เมฆอาภรณ์ กรรมการ
4. นายสมโพธิ ศรีภูมิ กรรมการและเลขานุการ

ขอบเขตและอำนาจหน้าที่

ของคณะกรรมการบรรษัทภิบาล

- 1) เสนอแนวปฏิบัติด้านการกำกับดูแลกิจการที่ดีต่อคณะกรรมการบริษัท
- 2) กำกับดูแลการปฏิบัติงานของคณะกรรมการ คณะกรรมการบริหาร คณะอนุกรรมการต่างๆ และฝ่ายบริหารเพื่อให้เป็นไปตามหลักการกำกับดูแลกิจการที่ดี
- 3) ทบทวนแนวปฏิบัติด้านการกำกับดูแลกิจการที่ดี โดยเปรียบเทียบกับหลักการกำกับดูแลกิจการที่ดีของมาตรฐานสากลและของตลาดหลักทรัพย์แห่งประเทศไทย และเสนอต่อคณะกรรมการบริษัทเพื่อพิจารณาปรับปรุงให้ทันสมัยอย่างสม่ำเสมอ
- 4) มอบนโยบายการกำกับดูแลกิจการที่ดีให้คณะกรรมการกำกับดูแลกิจการที่ดีของบริษัทฯ และรายงานผลการกำกับดูแลกิจการที่ดีต่อคณะกรรมการบริษัท
- 5) มีอำนาจในการเชิญและ/หรือว่าจ้างบุคคลภายนอกที่มีความรู้ ความเชี่ยวชาญเป็นที่ปรึกษาและเข้าร่วมประชุมได้ด้วยค่าใช้จ่ายของบริษัทฯ
- 6) ปฏิบัติหน้าที่อื่นตามที่ได้รับมอบหมายจากคณะกรรมการบริษัท

คณะกรรมการบริหารความเสี่ยง

คณะกรรมการบริษัทได้แต่งตั้งคณะกรรมการบริหารความเสี่ยง เพื่อช่วยในการพิจารณากำหนดนโยบายเกี่ยวกับมาตรการและแผนการบริหารจัดการความเสี่ยงในการดำเนินธุรกิจของบริษัทฯ ประกอบด้วยกรรมการ จำนวน 4 คน คือ

1. นายเตชะพิทย์ แสงสิงแก้ว ประธานกรรมการบริหารความเสี่ยง
2. นางเพียว มริตตะนพร กรรมการ
3. นายโทโมโนริ ชูซูกิ กรรมการ
4. นายสมโพธิ ศรีภูมิ กรรมการและเลขานุการ

ขอบเขตและอำนาจหน้าที่

ของคณะกรรมการบริหารความเสี่ยง

- 1) กำหนดนโยบายการบริหารความเสี่ยง (Risk Management Policy) โดยรวมของบริษัทฯ พร้อมทั้งมอบหมายให้ฝ่ายบริหารเป็นผู้ปฏิบัติตามนโยบายดังกล่าว รวมถึงรายงานผลการปฏิบัติตามคณะกรรมการบริหารความเสี่ยง
- 2) พัฒนาและทบทวนระบบการจัดการบริหารความเสี่ยงของบริษัทฯ ให้มีประสิทธิภาพและประสิทธิผลอย่างต่อเนื่อง โดยมีการประเมินผลและติดตามกระบวนการบริหารความเสี่ยงให้สอดคล้องตามนโยบายที่กำหนดไว้อย่างสม่ำเสมอ
- 3) สนับสนุนผลักดันให้เกิดความร่วมมือในการบริหารความเสี่ยงทุกระดับของบริษัทฯ
- 4) จัดให้มีรายงานความเสี่ยงและข้อเสนอแนะต่อคณะกรรมการบริษัท
- 5) ปฏิบัติหน้าที่อื่นตามที่ได้รับมอบหมายจากคณะกรรมการบริษัท

คณะผู้บริหาร

ณ วันที่ 31 ธันวาคม 2556 คณะผู้บริหารของบริษัทฯ ประกอบด้วยผู้บริหารจำนวน 9 คน ดังนี้

| รายชื่อ | ตำแหน่ง |
|--------------------------------|---------------------------------------|
| 1. นายสมโพธิ ศรีภูมิ | กรรมการผู้จัดการ |
| 2. นายชัชวาล เทียนประเสริฐกิจ | ผู้อำนวยการฝ่ายสารสนเทศ |
| 3. นายสมภล กฤษฎาสิมะ | ผู้อำนวยการฝ่ายพัฒนาธุรกิจ |
| 4. นายสมเกียรติ ปัทมมงคลชัย | ผู้อำนวยการฝ่ายบัญชีและการเงิน |
| 5. นางสาวปติดา ไชยเสน | ผู้อำนวยการฝ่ายทรัพยากรบุคคลและธุรการ |
| 6. นางสาวสุตารัตน์ เจียมจันทร์ | ผู้อำนวยการสำนักงานกรรมการผู้จัดการ |
| 7. นายศิวา นาคธารีย์ | ผู้อำนวยการฝ่ายวิเคราะห์การลงทุน |
| 8. นายหงษ์ทอง อาทิตย์ | ผู้อำนวยการฝ่ายบริการลูกค้า |
| 9. นายณัฐพันธ์ กลิ่นห้าวหาญ | ผู้อำนวยการฝ่ายวิศวกรรมและก่อสร้าง |

ขอบเขตและอำนาจหน้าที่ของกรรมการผู้จัดการ

- มีอำนาจแต่งตั้งบุคคลหรือคณะบุคคลใดให้ดำเนินกิจการของบริษัทฯ ภายใต้การควบคุมของกรรมการผู้จัดการ หรืออาจมอบอำนาจเพื่อให้บุคคลดังกล่าวมีอำนาจดำเนินการตามที่กรรมการผู้จัดการเห็นสมควร และมีอำนาจเปลี่ยนแปลงแก้ไข ยกเลิก เพิกถอนอำนาจนั้นๆ ได้
 - มีอำนาจปรับปรุง โยกย้าย ยุบรวม หรือขยายโครงสร้างองค์กรในระดับต่ำกว่าฝ่ายได้ตามความเหมาะสมตราบเท่าที่บริษัทฯ ยังคงมี 8 ฝ่าย และมีจำนวนพนักงานรวมไม่เกิน 134 อัตรา
 - มีอำนาจกำหนดอัตราเงินเดือนและผลตอบแทนอื่นๆ รวมทั้งอัตราค่าใช้จ่ายและสิ่งอำนวยความสะดวกของผู้อำนวยการฝ่ายหรือเทียบเท่าขึ้นไป เพื่อนำเรียนขอความเห็นชอบจากคณะกรรมการบริหาร
 - มีอำนาจกำหนดโครงสร้างอัตราเงินเดือนและผลตอบแทนของพนักงานระดับต่ำกว่าผู้อำนวยการฝ่ายหรือเทียบเท่า ทั้งนี้ อัตราเงินเดือน (ไม่รวมค่าตอบแทนและผลประโยชน์อื่นๆ) ทั้งในข้อ (6) และ (7) รวมกันทั้งสิ้นต้องไม่เกินร้อยละ 1 ของรายได้ของบริษัทฯ
 - มีอำนาจว่าจ้าง แต่งตั้ง ลงโทษทางวินัย เลิกจ้าง ให้ออก ปลด กำหนดเงินเดือน โบนัส สวัสดิการ และผลตอบแทนอื่นๆ รวมทั้งค่าใช้จ่ายและสิ่งอำนวยความสะดวกของพนักงานบริษัทฯ ที่มีอัตราเงินเดือน (เฉพาะอัตราเงินเดือนโดยไม่รวมผลประโยชน์อื่นๆ ที่ได้รับ) ไม่เกิน 150,000 บาท/เดือน และ/หรือพนักงานของบริษัทฯ ที่มีตำแหน่งต่ำกว่าผู้อำนวยการฝ่ายหรือเทียบเท่า นอกนั้นให้กรรมการผู้จัดการนำเรียนขอความเห็นชอบจากคณะกรรมการบริหาร ทั้งนี้ สามารถมอบอำนาจช่วงต่อการดำเนินการข้างต้นทั้งหมดหรือบางส่วนให้แก่คณะทำงาน คณะกรรมการ คณะบริหารงาน คณะบุคคล หรือผู้อำนวยการคนหนึ่งคนใดได้ตามความเหมาะสม
 - มีหน้าที่ดำเนินการควบคุมดูแลกิจการทั้งปวงของบริษัทฯ ให้เป็นไปตามมติและนโยบายของคณะกรรมการบริหาร
 - มีหน้าที่ในการเสนอขออนุมัติงบประมาณการเงิน และบัญชีกำไรขาดทุนเบ็ดเสร็จของบริษัทฯ ต่อคณะกรรมการบริหาร
 - มีหน้าที่นำเสนอเรื่องที่สำคัญต่อคณะกรรมการบริหารหรือที่ประชุมผู้ถือหุ้นเพื่อพิจารณาอนุมัติเห็นชอบ หรือเพื่อการอื่นใดตามความเหมาะสม
 - มีหน้าที่ศึกษาความเป็นไปได้สำหรับโครงการใหม่ๆ และมีอำนาจพิจารณาอนุมัติโครงการต่างๆ ตามที่ได้รับมอบหมายจากคณะกรรมการบริหาร
 - ในกรณีกรรมการผู้จัดการไม่สามารถปฏิบัติหน้าที่ได้ ให้กรรมการผู้จัดการแต่งตั้งผู้อำนวยการฝ่ายหรือบุคคลอื่นเป็นผู้รักษาราชการเพื่อปฏิบัติหน้าที่แทนเป็นครั้งคราวไป โดยผู้รักษาราชการมีอำนาจหน้าที่เท่ากับกรรมการผู้จัดการ
 - ดำเนินการอื่นๆ ตามที่ได้รับมอบหมายจากคณะกรรมการบริหารเป็นครั้งคราว
- มีอำนาจอนุมัติการทำนิติกรรมใดๆ ซึ่งมีผลผูกพันบริษัทฯ ในวงเงินไม่เกิน 5,000,000 บาท (ห้าล้านบาทถ้วน)
 - มีอำนาจในการออก แก้ไข เพิ่มเติม ปรับปรุง ระเบียบ คำสั่ง และข้อบังคับเกี่ยวกับการทำงานของบริษัทฯ เช่น การบรรจุ แต่งตั้ง ถอดถอน และวินัยพนักงานและลูกจ้าง การกำหนดเงินเดือนและเงินอื่นๆ รวมตลอดถึงการสงเคราะห์และสวัสดิการต่างๆ
 - มีอำนาจที่จะมอบอำนาจให้พนักงานระดับบริหารของบริษัทฯ อันได้แก่ผู้อำนวยการฝ่าย ปฏิบัติหน้าที่แทนกรรมการผู้จัดการในเฉพาะเรื่อง เช่น การสั่งซื้อ การจัดจ้าง การส่งจ่ายเงิน ได้ตามที่เห็นสมควร

อย่างไรก็ดี กรรมการผู้จัดการและผู้ที่ได้รับมอบอำนาจจากกรรมการผู้จัดการไม่มีอำนาจในการที่จะอนุมัติเรื่องหรือรายการที่ตนเองหรือบุคคลที่อาจมีความขัดแย้ง มีส่วนได้ส่วนเสีย หรืออาจมีความขัดแย้งทางผลประโยชน์ในลักษณะอื่นใด จะเข้าทำกับบริษัทฯ หรือบริษัทย่อยของบริษัทฯ ตามคำนิยามของคณะกรรมการกำกับหลักทรัพย์และตลาดหลักทรัพย์

นโยบายกรรมการอิสระ

บริษัท น้ำประปาไทย จำกัด (มหาชน) ได้กำหนดนโยบายกรรมการอิสระให้ตรงหรือเข้มงวดรัดกุมกว่าข้อกำหนดขั้นต่ำของตลาดหลักทรัพย์แห่งประเทศไทย และสำนักงานคณะกรรมการกำกับหลักทรัพย์และตลาดหลักทรัพย์ ดังนี้

1. ถือหุ้นไม่เกินร้อยละ 0.5 ของจำนวนหุ้นที่มีสิทธิออกเสียงทั้งหมดของบริษัทใหญ่ บริษัทย่อย บริษัทร่วม หรือนิติบุคคลที่อาจขัดแย้ง
2. ไม่มีส่วนร่วมในการบริหารงานในบริษัทฯ บริษัทในเครือ บริษัทร่วม บริษัทที่เกี่ยวข้อง หรือผู้ถือหุ้นรายใหญ่ของบริษัทฯ รวมทั้งไม่เป็นลูกจ้าง พนักงาน หรือที่ปรึกษาที่ได้รับเงินเดือนประจำจากบริษัทฯ บริษัทในเครือ บริษัทร่วม บริษัทที่เกี่ยวข้อง หรือผู้ถือหุ้นรายใหญ่ของบริษัทฯ
3. ไม่เป็นบุคคลที่มีความสัมพันธ์ทางสายโลหิต หรือโดยการจดทะเบียนตามกฎหมาย ในลักษณะที่เป็นบิดา มารดา คู่สมรส พี่น้อง และบุตร รวมทั้งคู่สมรสของบุตรของผู้บริหาร ผู้ถือหุ้นรายใหญ่ผู้มีอำนาจควบคุม หรือบุคคลที่จะได้รับการเสนอให้เป็นผู้บริหารหรือผู้มีอำนาจควบคุมของบริษัทฯ หรือบริษัทย่อย
4. ไม่มีผลประโยชน์หรือส่วนได้เสียไม่ว่าทางตรงหรือทางอ้อมทั้งในด้านการเงินและบริหารงานของบริษัทฯ บริษัทในเครือ บริษัทร่วม หรือผู้ถือหุ้นรายใหญ่ของบริษัทฯ และรวมถึงไม่มีผลประโยชน์หรือส่วนได้เสียในลักษณะดังกล่าวในเวลาไม่น้อยกว่า 1 ปีก่อนได้รับการแต่งตั้งเป็นกรรมการอิสระยกเว้นคณะกรรมการของบริษัทฯ ได้พิจารณาอย่างรอบคอบแล้วเห็นว่า การเคยมีผลประโยชน์หรือส่วนได้เสียนั้นจะไม่มีผลกระทบต่อการปฏิบัติหน้าที่และการให้ความเห็นที่เป็นอิสระของกรรมการอิสระ
5. ไม่ได้รับการแต่งตั้งขึ้นเป็นตัวแทนเพื่อรักษาผลประโยชน์ของกรรมการของบริษัทฯ ผู้ถือหุ้นรายใหญ่ หรือผู้ถือหุ้นซึ่งเป็นผู้ที่เกี่ยวข้องกับผู้ถือหุ้นรายใหญ่ของบริษัทฯ
6. สามารถปฏิบัติหน้าที่และแสดงความเห็นหรือรายงานผลการปฏิบัติงานตามหน้าที่ที่ได้รับมอบหมายจากคณะกรรมการของบริษัทฯ ได้โดยอิสระ โดยไม่อยู่ภายใต้การควบคุมของผู้บริหารหรือผู้ถือหุ้นรายใหญ่ของบริษัทฯ รวมทั้งผู้ที่เกี่ยวข้องหรือญาติสนิทของบุคคลดังกล่าว
7. สามารถเข้าร่วมการประชุมคณะกรรมการของบริษัทฯ เพื่อตัดสินใจในเรื่องต่างๆ ได้โดยอิสระ
8. ไม่ประกอบกิจการที่มีสภาพอย่างเดียวกันและเป็นการแข่งขันที่มีนัยกับกิจการของบริษัทฯ บริษัทย่อย หรือไม่เป็นหุ้นส่วนที่มีนัยในหุ้นส่วน หรือเป็นกรรมการที่มีส่วนร่วมบริหารงาน ลูกจ้าง พนักงาน ที่ปรึกษาที่ได้รับเงินเดือนประจำ หรือถือหุ้นเกินร้อยละ 1 ของจำนวนหุ้นที่มีสิทธิออกเสียงทั้งหมดของบริษัทอื่น ซึ่งประกอบกิจการที่มีสภาพอย่างเดียวกันและเป็นการแข่งขันที่มีนัยกับกิจการของบริษัทฯ หรือบริษัทย่อย
9. ไม่มีลักษณะอื่นใดที่ทำให้ไม่สามารถให้ความเห็นอย่างเป็นอิสระเกี่ยวกับการดำเนินงานของบริษัทฯ
10. สามารถดูแลผลประโยชน์ของผู้ถือหุ้นทุกรายอย่างเท่าเทียมกัน
11. สามารถดูแลไม่ให้เกิดความขัดแย้งทางผลประโยชน์
12. ไม่เคยต้องคำพิพากษาว่าได้กระทำความผิดตามกฎหมายว่าด้วยหลักทรัพย์และตลาดหลักทรัพย์ กฎหมายว่าด้วยธุรกิจสถาบันการเงิน กฎหมายว่าด้วยการประกันชีวิต กฎหมายว่าด้วยการประกันวินาศภัย กฎหมายว่าด้วยการป้องกันและปราบปรามการฟอกเงินหรือกฎหมายที่เกี่ยวกับธุรกิจการเงินในทำนองเดียวกัน ไม่ว่าจะเป็นกฎหมายไทยหรือกฎหมายต่างประเทศโดยหน่วยงานที่มีอำนาจตามกฎหมายนั้น ทั้งนี้ ในความผิดเกี่ยวกับการกระทำความผิดไม่เป็นธรรมที่เกี่ยวกับการซื้อขายหลักทรัพย์ หรือการบริหารงานที่มีลักษณะเป็นการหลอกลวง ฉ้อฉล หรือทุจริต

คณะกรรมการบริษัทและผู้บริหาร

รายละเอียดเกี่ยวกับคณะกรรมการบริษัทและผู้บริหาร ณ วันที่ 31 ธันวาคม 2556 มีดังนี้

ดร.กนก พิทยะ

1

กรรมการอิสระ
และประธานกรรมการ

นายปลิว ตรีวิศเวทย์

2

กรรมการ
และรองประธานกรรมการ

นายณรงค์ แสงสุริยะ

3

กรรมการ
และประธานกรรมการบริหาร

นายเดชะพิทย์ แสงสิงแก้ว

4

กรรมการอิสระ ประธานกรรมการตรวจสอบ
ประธานกรรมการบริหารความเสี่ยง
และกรรมการบริษัท

นายไพรัช เมฆอากรณ์

5

กรรมการอิสระ
ประธานกรรมการสรรหาและกำหนดค่าตอบแทน
กรรมการตรวจสอบ และกรรมการบริษัท

นายสมนึก ชัยเดชสุริยะ

6

กรรมการอิสระ
ประธานกรรมการบริษัท
และกรรมการตรวจสอบ



5

2

1

3

4

6

นางพิเยาว์ นริตตนะWS

7

กรรมการ
กรรมการบริหารความเสี่ยง
และกรรมการสรรหา และกำหนดค่าตอบแทน

นายสุวิช พึ่งเจริญ

8

กรรมการ
และกรรมการบริหาร

ดร.สมบัติ กิจจาลักษณ์

9

กรรมการ และกรรมการบริหาร

นายเรียวกาโร ชูมิ

10

กรรมการ และกรรมการสรรหา
และกำหนดค่าตอบแทน

นายโทโมโนริ ชูซึกิ

11

กรรมการ กรรมการบริหาร
และกรรมการบริหารความเสี่ยง

นายสมโพธิ ศรีภูมิ

12

กรรมการ กรรมการบริหาร
กรรมการบรรษัทภิบาล
กรรมการบริหารความเสี่ยงและ
กรรมการผู้จัดการ



12

9

8

7

10

11



ดร.กนก พิทยะ

| | |
|-----------------|---|
| อายุ | 66 ปี |
| ตำแหน่งในบริษัท | กรรมการอิสระ และประธานกรรมการบริษัท น้ำประปาไทย จำกัด (มหาชน) |
| การศึกษา | |
| • ปริญญาเอก | บริหารธุรกิจ มหาวิทยาลัยนอร์ทเวสเทิร์น ประเทศสหรัฐอเมริกา |
| • ปริญญาโท | เศรษฐศาสตร์ มหาวิทยาลัยนอร์ทเวสเทิร์น ประเทศสหรัฐอเมริกา |
| • ปริญญาตรี | เศรษฐศาสตร์ มหาวิทยาลัยโยโกฮามะ ประเทศญี่ปุ่น |

ประสบการณ์

รัฐมนตรีว่าการกระทรวงการคลัง

รัฐมนตรีว่าการกระทรวงพาณิชย์

| | |
|---------------|----------------------------------|
| ประธานกรรมการ | พัฒนาการเศรษฐกิจและสังคมแห่งชาติ |
| ประธานกรรมการ | บริษัท การบินไทย จำกัด (มหาชน) |

การดำรงตำแหน่งกรรมการปัจจุบันในบริษัทจดทะเบียน

| | |
|---------------|---|
| ประธานกรรมการ | บริษัท ซีเค พาวเวอร์ จำกัด (มหาชน) |
| ประธานกรรมการ | บริษัท ศรีสวัสดิ์ พาวเวอร์ 1979 จำกัด (มหาชน) |
| ประธานกรรมการ | บริษัท ไทยศรีประจักษ์ จำกัด (มหาชน) |

การดำรงตำแหน่งกรรมการปัจจุบันในบริษัทอื่น

| | |
|---------------|--------------------------------|
| ประธานกรรมการ | บริษัท ไชยะบุรี พาวเวอร์ จำกัด |
| ประธานกรรมการ | บริษัท สแกน อินเตอร์ จำกัด |

สัดส่วนการถือหุ้น 342,500 หุ้น คิดเป็นร้อยละ 0.009
วันที่ได้รับการแต่งตั้งเป็นกรรมการ 17 ธันวาคม 2551

การอบรม

2547 หลักสูตร Directors Accreditation Program (DAP)
 รุ่น 25/2547 สมาคมส่งเสริมสถาบันกรรมการบริษัทไทย



นายปลิว ตรีวิศเวทย์

| | |
|-----------------|--|
| อายุ | 67 ปี |
| ตำแหน่งในบริษัท | กรรมการ และกรรมการบริษัท น้ำประปาไทย จำกัด (มหาชน) |
| การศึกษา | |
| • ปริญญาโท | วิศวกรรมไฟฟ้า มหาวิทยาลัยไอซาก้า ประเทศญี่ปุ่น |
| • ปริญญาตรี | วิศวกรรมไฟฟ้า มหาวิทยาลัยไอซาก้า ประเทศญี่ปุ่น |

ประสบการณ์

| | |
|---------------|------------------------------------|
| ประธานกรรมการ | บริษัท ซีเค พาวเวอร์ จำกัด (มหาชน) |
| ประธานกรรมการ | บริษัท น้ำประปาไทย จำกัด (มหาชน) |

การดำรงตำแหน่งกรรมการปัจจุบันในบริษัทจดทะเบียน

| | |
|---|-------------------------------------|
| ประธานกรรมการ/ประธานกรรมการบริหาร/กรรมการสรรหาและกำหนดค่าตอบแทน | บริษัท รถไฟฟ้ากรุงเทพ จำกัด (มหาชน) |
| ประธานกรรมการบริหาร | บริษัท ทางด่วนกรุงเทพ จำกัด (มหาชน) |
| ประธานกรรมการบริหารและกรรมการผู้จัดการใหญ่ | บริษัท ข.การช่าง จำกัด (มหาชน) |

การดำรงตำแหน่งกรรมการปัจจุบันในบริษัทอื่น

| | |
|--------------------------------|--|
| กรรมการ | บริษัท ซีเค พาวเวอร์ จำกัด |
| กรรมการ | บริษัท เซาท์อีสต์ เอเชีย เอนเนอร์จี้ จำกัด |
| กรรมการ และประธานกรรมการบริหาร | บริษัท ไฟฟ้าน้ำจืด 2 จำกัด |
| กรรมการ | บริษัท ไชยะบุรี พาวเวอร์ จำกัด |
| กรรมการสถาบันผู้ทรงคุณวุฒิ | สถาบันเทคโนโลยีพระจอมเกล้าเจ้าคุณทหารลาดกระบัง |

สัดส่วนการถือหุ้น 1,100,000 หุ้น คิดเป็นร้อยละ 0.075
วันที่ได้รับการแต่งตั้งเป็นกรรมการ 26 กันยายน 2549

การอบรม

2550 หลักสูตรผู้บริหารระดับสูง (วตท.) รุ่น 4/2550 สถาบันวิทยาการตลาดทุน
 2547 หลักสูตร Director Certificate Program (DCP) รุ่น 50/2547 สมาคมส่งเสริมสถาบันกรรมการบริษัทไทย
 2536 ปริญญาบัตร (วปอ.) รุ่น 366วิทยาลัยป้องกันราชอาณาจักร



นายณรงค์ แสงสุริยะ

อายุ 70 ปี
ตำแหน่งในบริษัท กรรมการ และประธานกรรมการบริหาร บริษัท น้ำประปาไทย จำกัด (มหาชน)

การศึกษา

- ปริญญาตรี วิศวกรรมโยธา จุฬาลงกรณ์มหาวิทยาลัย

ประสบการณ์

รองผู้จัดการโครงการ บริษัท นันทวัน จำกัด
ผู้จัดการโครงการ บริษัท บังอรก่อสร้าง จำกัด

การดำรงตำแหน่งกรรมการปัจจุบันในบริษัทจดทะเบียน

กรรมการ บริษัท ซีเค พาวเวอร์ จำกัด (มหาชน)
กรรมการ บริษัท ช.การช่าง จำกัด (มหาชน)
กรรมการบริหาร
กรรมการสรรหาและกำหนดค่าตอบแทน และรองกรรมการผู้จัดการใหญ่อาวุโสกลุ่มงานปฏิบัติการ

การดำรงตำแหน่งกรรมการปัจจุบันในบริษัทอื่น

กรรมการ บริษัท บางปะอิน โคเจนเนอเรชั่น จำกัด
กรรมการ บริษัท ไฟฟ้าน้ำเอน 2 จำกัด และกรรมการบริหาร
กรรมการ บริษัท เซาท์อีสท์ เอเชีย เอนเนอร์จี้ จำกัด

สัดส่วนการถือหุ้น 100 หุ้น คิดเป็นร้อยละ 0.000002
วันที่ได้รับการแต่งตั้งเป็นกรรมการ 11 กันยายน 2543

การอบรม

2548 หลักสูตร Directors Certification Program (DCP) รุ่น 54/2548 สมาคมส่งเสริมสถาบันกรรมการบริษัทไทย



นายเตชะพิภย์ แสงสิงแก้ว

อายุ 69 ปี
ตำแหน่งในบริษัท กรรมการอิสระ ประธานกรรมการตรวจสอบ ประธานกรรมการบริหารความเสี่ยง และกรรมการบรรษัทภิบาล บริษัท น้ำประปาไทย จำกัด (มหาชน)

การศึกษา

- ปริญญาโท เศรษฐศาสตร์ มหาวิทยาลัยเคโอ ประเทศญี่ปุ่น
- ปริญญาตรี เศรษฐศาสตร์ มหาวิทยาลัยอัสสัมชัญ ประเทศญี่ปุ่น

ประสบการณ์

รองผู้จัดการ ธนาคารแห่งประเทศไทย
ประธานกรรมการ และประธานกรรมการบริหาร ธนาคารนครธน จำกัด (มหาชน)
ประธานกรรมการ บริษัท บริหารสินทรัพย์สุขุมวิท จำกัด
กรรมการ และบริษัท บริหารสินทรัพย์เพชรบุรี
ประธานกรรมการตรวจสอบ
ประธานกรรมการ บริษัท บริหารสินทรัพย์รัตนสิน จำกัด
กรรมการบริหาร บริษัท บริหารสินทรัพย์ไทย (บสท.)

การดำรงตำแหน่งกรรมการปัจจุบันในบริษัทจดทะเบียน

กรรมการ และบริษัท ซีเค พาวเวอร์ จำกัด (มหาชน)
ประธานกรรมการตรวจสอบ

การดำรงตำแหน่งกรรมการปัจจุบันในบริษัทอื่น

กรรมการ บริษัท ประปาปทุมธานี จำกัด
กรรมการอิสระ และบริษัท สตาร์ชานิตรี แวร์ จำกัด
ประธานกรรมการตรวจสอบ
กรรมการบริหาร มูลนิธิชีวิตพัฒนา ในพระราชูปถัมภ์ สมเด็จพระเจ้าพี่นางเธอเจ้าฟ้ากัลยาณิวัฒนา กรมหลวงนราธิวาสราชนครินทร์

สัดส่วนการถือหุ้น 1,000,000 หุ้น คิดเป็นร้อยละ 0.025
วันที่ได้รับการแต่งตั้งเป็นกรรมการ 26 กันยายน 2549

การอบรม

- 2551 หลักสูตร Audit Committee Program (ACP) รุ่น 22/2551
- 2548 หลักสูตร Directors Accreditation Program (DAP) รุ่น 34/2548 สมาคมส่งเสริมสถาบันกรรมการบริษัทไทย
- หลักสูตร Executive Development Program มหาวิทยาลัยฮาร์วาร์ด ประเทศสหรัฐอเมริกา
- หลักสูตรผู้บริหารระดับสูง รุ่นที่ 3 สถาบันพระปกเกล้า
- หลักสูตรวิทยาลัยตลาดทุน (วตท.) รุ่นที่ 5 สถาบันวิทยาการตลาดทุน



นายไพรัช เบนอากรณ

| | |
|------------------|--|
| อายุ | 68 ปี |
| ตำแหน่งในบริษัท | กรรมการอิสระ ประธานกรรมการสรรหาและ กำหนดค่าตอบแทน กรรมการตรวจสอบ และกรรมการบริษัทภิบาล บริษัท น้ำประปาไทย จำกัด (มหาชน) |
| การศึกษา | |
| • ปริญญาโท | วิศวกรรมเครื่องกล California State University, Long beach, USA |
| • ปริญญาตรี | วิศวกรรมเครื่องกล จุฬาลงกรณ์มหาวิทยาลัย |
| ประสบการณ์ | |
| กรรมการผู้จัดการ | บริษัท สยามคราฟท์อุตสาหกรรม จำกัด บริษัท ผลิตภัณฑ์กระดาษไทย จำกัด บริษัท กระเบื้องทิพย์ จำกัด |

การดำรงตำแหน่งกรรมการปัจจุบันในบริษัทจดทะเบียน

| | |
|--------------|---|
| กรรมการอิสระ | บริษัท ไทยออฟฟิศคอลล กิ๊ป จำกัด (มหาชน) |
|--------------|---|

การดำรงตำแหน่งกรรมการปัจจุบันในบริษัทอื่น

| | |
|---------------|----------------------------|
| ประธานกรรมการ | บริษัท ประปาปทุมธานี จำกัด |
|---------------|----------------------------|

สัดส่วนการถือหุ้น

วันที่ได้รับการแต่งตั้งเป็นกรรมการ 26 กันยายน 2549

การอบรม

| | |
|------|---|
| 2550 | หลักสูตร Audit Committee Program (ACP) รุ่น 17/2550 |
| 2549 | หลักสูตร Directors Certification Program (DCP) รุ่น 81/2549 สมาคมส่งเสริมสถาบันกรรมการบริษัทไทย |
| 2538 | Advanced Management Program : The International Senior Managers' Program Harvard University, Graduate School of Business Administration, U.S.A. |



นายสมนึก ชัยเดชสุริยะ

| | |
|-----------------|--|
| อายุ | 63 ปี |
| ตำแหน่งในบริษัท | กรรมการอิสระ ประธานกรรมการบริษัทภิบาล และกรรมการตรวจสอบ กรรมการสรรหาและกำหนดค่าตอบแทน บริษัท น้ำประปาไทย จำกัด (มหาชน) |
| การศึกษา | |
| • ปริญญาโท | กฎหมาย จุฬาลงกรณ์มหาวิทยาลัย |
| • ปริญญาตรี | กฎหมาย จุฬาลงกรณ์มหาวิทยาลัย |

ประสบการณ์

| | |
|----------------------------|----------------------------|
| กรรมการและผู้อำนวยการ | องค์การตลาดเพื่อเกษตรกร |
| ผู้ว่าการ | การท่องเที่ยวแห่งประเทศไทย |
| รองผู้ว่าการฝ่ายปฏิบัติการ | |
| รองผู้ว่าการฝ่ายกฎหมาย | |
| และกรรมสิทธิ์ที่ดิน | |
| ผู้อำนวยการฝ่าย | |
| กรรมสิทธิ์ที่ดิน | |
| ผู้อำนวยการฝ่ายกฎหมาย | |

การดำรงตำแหน่งกรรมการปัจจุบันในบริษัทจดทะเบียน

| | |
|-------------------|---|
| กรรมการ | บริษัท ทางยกระดับดอนเมือง จำกัด (มหาชน) |
| กรรมการตรวจสอบ | |
| และประธานกรรมการ | |
| บริหารความเสี่ยง | |
| ประธานกรรมการ | บริษัท คาเธ่ย์ลีส์เพลน จำกัด (มหาชน) |
| ตรวจสอบ | |
| กรรมการ และประธาน | บริษัท ไทยศรีประกันภัย จำกัด (มหาชน) |
| กรรมการสรรหาและ | |
| กำหนดค่าตอบแทน | |

การดำรงตำแหน่งกรรมการปัจจุบันในบริษัทอื่น

| | |
|--------------|--|
| รองอธิการบดี | มหาวิทยาลัยนวมินทราธิราช (มหาวิทยาลัยกรุงเทพมหานคร) |
|--------------|--|

สัดส่วนการถือหุ้น

วันที่ได้รับการแต่งตั้งเป็นกรรมการ 26 กันยายน 2549

การอบรม

| | |
|------|--|
| 2548 | หลักสูตร Audit Committee Program (ACP) รุ่น 9/2548 |
| 2547 | หลักสูตร Directors Accreditation Program (DAP) รุ่น 9/2547 |
| 2547 | หลักสูตร Directors Certification Program (DCP) รุ่น 46/2547 สมาคมส่งเสริมสถาบันกรรมการบริษัทไทย |
| 2541 | ปริญญาบัตร วิทยาลัยป้องกันราชอาณาจักร |
| 2518 | เนติบัณฑิต สำนักอบรมศึกษากฎหมายแห่งเนติบัณฑิตยสภา |



นางพียวาว มิตตนะพอส

อายุ 57 ปี

ตำแหน่งในบริษัท กรรมการ
กรรมการบริหารความเสี่ยง
และกรรมการสรรหาและ
กำหนดค่าตอบแทน
บริษัท น้ำประปาไทย จำกัด (มหาชน)

การศึกษา

- ปริญญาโท การบริหารธุรกิจ จุฬาลงกรณ์มหาวิทยาลัย
- ประกาศนียบัตรชั้นสูง การสอบบัญชี มหาวิทยาลัยธรรมศาสตร์
- ปริญญาตรี การบัญชี จุฬาลงกรณ์มหาวิทยาลัย

ประสบการณ์

| | |
|--|-------------------------------------|
| กรรมการผู้จัดการ | บริษัท ทางด่วนกรุงเทพเหนือ จำกัด |
| รองกรรมการผู้จัดการ และผู้ช่วยกรรมการ ผู้จัดการสายบริหาร | บริษัท ทางด่วนกรุงเทพ จำกัด (มหาชน) |

การดำรงตำแหน่งกรรมการปัจจุบันในบริษัทจดทะเบียน

| | |
|--------------------------------------|-------------------------------------|
| กรรมการบริษัท | บริษัท ทางด่วนกรุงเทพ จำกัด (มหาชน) |
| กรรมการบริหาร และกรรมการผู้จัดการ | |

การดำรงตำแหน่งกรรมการปัจจุบันในบริษัทอื่น

| | |
|---------|--------------------------------|
| กรรมการ | บริษัท ไชยะบุรี พาวเวอร์ จำกัด |
|---------|--------------------------------|

สัดส่วนการถือหุ้น ไม่มี

วันที่ได้รับการแต่งตั้งเป็นกรรมการ 30 มกราคม 2556

การอบรม

- 2547 หลักสูตรประกาศนียบัตรกรรมการบริษัทไทย (DCP) รุ่น 48/2547
- 2552 หลักสูตร Role of the Compensation Committee รุ่น 9/2552
สมาคมส่งเสริมสถาบันกรรมการบริษัทไทย



นายสุวิธ พึ่งเจริญ

อายุ 70 ปี

ตำแหน่งในบริษัท กรรมการ และกรรมการบริหาร
บริษัท น้ำประปาไทย จำกัด (มหาชน)

การศึกษา

- ปริญญาโท รัฐศาสตร์ มหาวิทยาลัยสุโขทัยธรรมาธิราช
- ปริญญาตรี วิศวกรรมไฟฟ้า มหาวิทยาลัยโตโฮคูกุ ประเทศญี่ปุ่น

ประสบการณ์

| | |
|---|-------------------------------------|
| กรรมการผู้จัดการ | บริษัท ทางด่วนกรุงเทพ จำกัด (มหาชน) |
| | บริษัท ทางด่วนกรุงเทพเหนือ จำกัด |
| ผู้จัดการทั่วไป | บริษัท ทางด่วนกรุงเทพ จำกัด (มหาชน) |
| ผู้จัดการโรงเหล็ก โรงแปดเตอรี่ ฝ่ายประสานงานขาย ตรงโครงการ | บริษัท ปูนซีเมนต์ไทย จำกัด (มหาชน) |

ตำแหน่งอื่นในปัจจุบัน

| | |
|-----------|-------------------------------------|
| ที่ปรึกษา | บริษัท ทางด่วนกรุงเทพ จำกัด (มหาชน) |
|-----------|-------------------------------------|

สัดส่วนการถือหุ้น ไม่มี

วันที่ได้รับการแต่งตั้งเป็นกรรมการ 26 กันยายน 2549

การอบรม

- 2547 หลักสูตรประกาศนียบัตรชั้นสูง การเมืองการปกครองในระบบ
ประชาธิปไตย รุ่นที่ 8/2547 สถาบันพระปกเกล้า
- 2546 หลักสูตรประกาศนียบัตรชั้นสูง การบริหารเศรษฐกิจสาธารณะ
รุ่นที่ 1/2546 สถาบันพระปกเกล้า
- 2546 หลักสูตร Directors Certification Program (DCP) รุ่น 37/2546
สมาคมส่งเสริมสถาบันกรรมการบริษัทไทย
- 2527 หลักสูตร Mini MBA มหาวิทยาลัยเบิร์กลีย์ ประเทศสหรัฐอเมริกา



ดร.สมบัติ กิจจาลักษณ์

| | |
|------------------------|--|
| อายุ | 57 ปี |
| ตำแหน่งในบริษัท | กรรมการ และกรรมการบริหาร บริษัท น้ำประปาไทย จำกัด (มหาชน) |
| การศึกษา | |
| • ปริญญาเอก | วิศวกรรมศาสตร์ (ปฐพีวิศวกรรม) มหาวิทยาลัยอินส์บรุค ประเทศออสเตรีย |
| • ปริญญาโท | วิศวกรรมศาสตร์ (ปฐพีวิศวกรรม) จุฬาลงกรณ์มหาวิทยาลัย |

ประสบการณ์

| | |
|---|-------------------------------------|
| กรรมการผู้จัดการ | บริษัท รถไฟฟ้ากรุงเทพ จำกัด (มหาชน) |
| กรรมการ | บริษัท ประปาปทุมธานี จำกัด |
| ผู้อำนวยการอาวุโส ฝ่ายกิจการต่างประเทศ | บริษัท ช.การช่าง จำกัด (มหาชน) |
| ผู้อำนวยการ ส่วนมาตรฐาน งานก่อสร้าง | การไฟฟ้าฝ่ายผลิตแห่งประเทศไทย |

การดำรงตำแหน่งกรรมการปัจจุบันในบริษัทจดทะเบียน

| | |
|---------------------------------------|-------------------------------------|
| กรรมการ และรองประธาน กรรมการบริหาร | บริษัท รถไฟฟ้ากรุงเทพ จำกัด (มหาชน) |
| กรรมการ | บริษัท ช.การช่าง จำกัด (มหาชน) |

การดำรงตำแหน่งกรรมการปัจจุบันในบริษัทอื่น

| | |
|---------|--------------------------------------|
| กรรมการ | บริษัท แบงคอก เมโทร เน็ทเวิร์ค จำกัด |
|---------|--------------------------------------|

สัดส่วนการถือหุ้น 2,860,100 หุ้น คิดเป็นร้อยละ 0.072

วันที่ได้รับการแต่งตั้งเป็นกรรมการ 11 กันยายน 2543

การอบรม

- 2549 หลักสูตร Directors Certification Program (DCP) รุ่น 81/2549
- 2548 หลักสูตร Directors Accreditation Program (DAP) รุ่น 36/2548
สมาคมส่งเสริมสถาบันกรรมการบริษัทไทย



นายเรียวกาโร ชูบี

| | |
|------------------------|--|
| อายุ | 54 ปี |
| ตำแหน่งในบริษัท | กรรมการ และกรรมการสรรหา และกำหนดค่าตอบแทน บริษัท น้ำประปาไทย จำกัด (มหาชน) |
| การศึกษา | |
| • ปริญญาตรี | พาณิชยวิศวกรรมศาสตร์ มหาวิทยาลัยวาเซดะ ประเทศญี่ปุ่น |

ประสบการณ์

| | |
|---|---|
| รองประธานอาวุโส และผู้อำนวยการใหญ่ | แผนกรูทกิจโครงการโครงสร้างพื้นฐาน ภาคพื้นเอเชียแปซิฟิก บริษัท มิตซูย (เอเชียแปซิฟิก) ฟิฟตี้ จำกัด ประเทศสิงคโปร์ |
| ผู้อำนวยการโครงการ ฝ่ายพัฒนาโครงการ พลังงาน 2 | แผนกรูทกิจโครงการโครงสร้างพื้นฐาน บริษัท มิตซูย (โตเกียว) จำกัด |
| ผู้อำนวยการโครงการ ฝ่ายพัฒนาโครงการ 1 | แผนกรูทกิจโครงการโครงสร้างพื้นฐาน บริษัท มิตซูย (โตเกียว) จำกัด |
| กรรมการ | บริษัท มิตซูย (บราซิล) จำกัด |

การดำรงตำแหน่งกรรมการปัจจุบันในบริษัทจดทะเบียน

| | |
|---------|---|
| กรรมการ | บริษัท มิตซูย วอเตอร์ โฮลดิ้งส์ (ประเทศไทย) จำกัด |
| กรรมการ | แผนกรูทกิจโครงการโครงสร้างพื้นฐาน ภาคพื้นเอเชียแปซิฟิก บริษัท มิตซูย (เอเชียแปซิฟิก) ฟิฟตี้ จำกัด ประเทศสิงคโปร์ |

สัดส่วนการถือหุ้น ไม่มี

วันที่ได้รับการแต่งตั้งเป็นกรรมการ 15 พฤศจิกายน 2555

การอบรม

-



นายโทโมโนริ ชูชุกิ

อายุ 44 ปี
ตำแหน่งในบริษัท กรรมการ กรรมการบริหาร และกรรมการบริหารความเสี่ยง บริษัท น้ำประปาไทย จำกัด (มหาชน)

การศึกษา

- ปริญญาตรี พาณิชยกรรม มหาวิทยาลัยวาเซดะ ประเทศญี่ปุ่น

ประสบการณ์

| | |
|---|--|
| ผู้จัดการ ฝ่ายพัฒนาโครงการพลังงาน | บริษัท มิตซูย แอนด์ โค ลิมิเตด (โตเกียว ประเทศญี่ปุ่น) |
| ผู้จัดการ ฝ่ายพัฒนาโครงการสาธารณูปโภค | บริษัท มิตซูย แอนด์ โค ลิมิเตด (โตเกียว ประเทศญี่ปุ่น) |
| ผู้ประสานงานโครงการโครงการโรงไฟฟ้า Paiton | บริษัท มิตซูย แอนด์ โค ลิมิเตด (โตเกียว ประเทศญี่ปุ่น) |

การดำรงตำแหน่งกรรมการปัจจุบันในบริษัทอื่น

| | |
|---------|---|
| กรรมการ | บริษัท มิตซูย วอเตอร์ โฮลดิ้งส์ (ประเทศไทย) จำกัด |
|---------|---|

ตำแหน่งอื่นในปัจจุบัน

| | |
|--|---|
| รองผู้จัดการใหญ่อาวุโส ฝ่ายโครงการโครงสร้างพื้นฐาน | บริษัท มิตซูยแอนด์คัมปะนี (ประเทศไทย) จำกัด |
|--|---|

สัดส่วนการถือหุ้น ไม่มี

วันที่ได้รับการแต่งตั้งเป็นกรรมการ 30 กรกฎาคม 2553

การอบรม

2554 หลักสูตร Director Certification Program (DCP) รุ่น 154/2554 สมาคมส่งเสริมสถาบันกรรมการบริษัทไทย



นายสมโพธิ ศรีภูมิ

อายุ 54 ปี
ตำแหน่งในบริษัท กรรมการ กรรมการบริหาร กรรมการบรรษัทภิบาล กรรมการบริหารความเสี่ยง และกรรมการผู้จัดการ บริษัท น้ำประปาไทย จำกัด (มหาชน)

การศึกษา

- ปริญญาโท การวางแผนทรัพยากรและการบริหารจัดการ สถาบันบัณฑิตศึกษา กองทัพอากาศ ประเทศสหรัฐอเมริกา วิศวกรรมโยธา (วิศวกรรมโครงสร้าง) มหาวิทยาลัยแคลิฟอร์เนียเบิร์กลีย์ ประเทศสหรัฐอเมริกา
- ปริญญาตรี วิศวกรรมโยธา วิทยาลัยการทหารเวอร์จิเนีย ประเทศสหรัฐอเมริกา

ประสบการณ์

| | |
|---|-------------------------------------|
| ที่ปรึกษา | บริษัท รถไฟฟ้ากรุงเทพ จำกัด (มหาชน) |
| ผู้อำนวยการฝ่ายปฏิบัติการ รองกรรมการผู้จัดการ | บริษัท รถไฟฟ้ากรุงเทพ จำกัด |

การดำรงตำแหน่งกรรมการปัจจุบันในบริษัทจดทะเบียน

| | |
|---------|------------------------------------|
| กรรมการ | บริษัท ซีเค พาวเวอร์ จำกัด (มหาชน) |
|---------|------------------------------------|

การดำรงตำแหน่งกรรมการปัจจุบันในบริษัทอื่น

| | |
|-----------------------------|---------------------------------------|
| กรรมการ และกรรมการผู้จัดการ | บริษัท ประปาปทุมธานี จำกัด |
| กรรมการ | บริษัท ไทยวอเตอร์ โอเปอเรชั่นส์ จำกัด |

สัดส่วนการถือหุ้น 2,160,100 หุ้น คิดเป็นร้อยละ 0.054
วันที่ได้รับการแต่งตั้งเป็นกรรมการ 2 สิงหาคม 2548

การอบรม

2554 Building New Business in Established Organizations ประเทศสหรัฐอเมริกา
 2549 หลักสูตร Directors Certification Program (DCP) รุ่น 73/2549 สมาคมส่งเสริมสถาบันกรรมการบริษัทไทย

คณะผู้บริหาร

รายละเอียดเกี่ยวกับคณะกรรมการบริษัทและผู้บริหาร ณ วันที่ 31 ธันวาคม 2556 มีดังนี้

นายสมโพธิ ศรีภูมิ

กรรมการผู้จัดการ

1

นายชัชวาล เกียนประเสริฐกิจ

ผู้อำนวยการฝ่ายสารสนเทศ

2

นายสมภล กฤษภาสิมะ

ผู้อำนวยการฝ่ายพัฒนารูจิก

3

นายศิวา นาคธารีย์

ผู้อำนวยการฝ่ายวิเคราะห์การลงทุน

4



1

2

3

4

นายสมเกียรติ ปัทมมงคลชัย

5

ผู้อำนวยการฝ่ายบัญชีและการเงิน

นางสาวปติดา ไชยเสน

6

ผู้อำนวยการฝ่ายทรัพยากรบุคคล
และธุรการ

นางสาวสุภารัตน์ เจียมจันทร์

7

ผู้อำนวยการสำนักงาน
กรรมการผู้จัดการและเลขานุการบริษัท

นายณัฐพงษ์ กลิ่นหัวหาญ

8

ผู้อำนวยการฝ่ายวิศวกรรมและก่อสร้าง

นายหงษ์ทอง อาภิตย์

9

ผู้อำนวยการฝ่ายบริการลูกค้า



5

6

7

8

9



นายสมโพธิ ศรีญู

| | |
|-----------------|---|
| อายุ | 54 ปี |
| ตำแหน่งในบริษัท | กรรมการ กรรมการบริหาร กรรมการบรรษัทภิบาล กรรมการบริหารความเสี่ยง และกรรมการผู้จัดการ บริษัท น้ำประปาไทย จำกัด (มหาชน) |

การศึกษา

- ปริญญาโท การวางแผนทรัพยากรและการบริหารจัดการ
สถาบันบัณฑิตศึกษา กองทัพอากาศ
ประเทศสหรัฐอเมริกา
วิศวกรรมโยธา (วิศวกรรมโครงสร้าง)
มหาวิทยาลัยแคลิฟอร์เนียเบิร์กลีย์
ประเทศสหรัฐอเมริกา
- ปริญญาตรี วิศวกรรมโยธา
วิทยาลัยการทหารเวอร์จิเนีย
ประเทศสหรัฐอเมริกา

ประสบการณ์

| | |
|--|-------------------------------------|
| ที่ปรึกษา | บริษัท รถไฟฟ้ากรุงเทพ จำกัด (มหาชน) |
| ผู้อำนวยการฝ่ายปฏิบัติการ รองกรรมการผู้จัดการ | บริษัท รถไฟฟ้ากรุงเทพ จำกัด |

การดำรงตำแหน่งกรรมการปัจจุบันในบริษัทจดทะเบียน

| | |
|---------|------------------------------------|
| กรรมการ | บริษัท ซีเค พาวเวอร์ จำกัด (มหาชน) |
|---------|------------------------------------|

การดำรงตำแหน่งกรรมการปัจจุบันในบริษัทอื่น

| | |
|---------------------|---------------------------------------|
| กรรมการ | บริษัท ประปาปทุมธานี จำกัด |
| และกรรมการผู้จัดการ | |
| กรรมการ | บริษัท ไทยวอเตอร์ โอเปอเรชั่นส์ จำกัด |

สัดส่วนการถือหุ้น 2,160,100 หุ้น คิดเป็นร้อยละ 0.054
วันที่ได้รับการแต่งตั้งเป็นกรรมการ 2 สิงหาคม 2548

การอบรม

- 2554 Building New Business in Established Organizations
ประเทศสหรัฐอเมริกา
- 2549 หลักสูตร Directors Certification Program (DCP) รุ่น 73/2549
สมาคมส่งเสริมสถาบันกรรมการบริษัทไทย



นายชัชวาล เกียนประเสริฐกิจ

| | |
|-----------------|---|
| อายุ | 47 ปี |
| ตำแหน่งในบริษัท | ผู้อำนวยการฝ่ายสารสนเทศ บริษัท น้ำประปาไทย จำกัด (มหาชน) |

การศึกษา

- ปริญญาโท บริหารการจัดการ สาขาการจัดการ
มหาวิทยาลัยศรีปทุม
- ปริญญาตรี คณะพาณิชยศาสตร์และการบัญชี
ภาควิชาสถิติ สาขาคอมพิวเตอร์
จุฬาลงกรณ์มหาวิทยาลัย

ประสบการณ์

| | |
|--|-------------------------------------|
| ผู้อำนวยการฝ่ายการตลาด | บริษัท น้ำประปาไทย จำกัด (มหาชน) |
| ผู้จัดการอาวุโส ส่วนพัฒนารูธุรกิจ ฝ่ายการตลาดและ พัฒนาเชิงพาณิชย์ | บริษัท รถไฟฟ้ากรุงเทพ จำกัด (มหาชน) |
| ผู้จัดการส่วนสนับสนุน การเดินทาง ฝ่ายปฏิบัติการ | บริษัท รถไฟฟ้ากรุงเทพ จำกัด (มหาชน) |
| ผู้จัดการผลิตภัณฑ์ ซอฟต์แวร์ประยุกต์ ทางการบริหารธุรกิจ | บริษัท บิสซิเนส แอฟฟริเคชั่น จำกัด |
| ผู้จัดการส่วนคอมพิวเตอร์ | บริษัท สยามค้ายา จำกัด |

สัดส่วนการถือหุ้น ไม่มี

การอบรม

- 2554 What does it take to be an MD of a listed company?



นายสมพล กฤษฎาสีมะ

อายุ 56 ปี
ตำแหน่งในบริษัท ผู้อำนวยการฝ่ายพัฒนารูทกิจ
 บริษัท น้ำประปาไทย จำกัด (มหาชน)

การศึกษา

- ปริญญาโท บริหารธุรกิจมหาบัณฑิต
 จุฬาลงกรณ์มหาวิทยาลัย
 เศรษฐศาสตร์มหาบัณฑิต
 (เศรษฐศาสตร์ธุรกิจ)
 สถาบันบัณฑิตพัฒนบริหารศาสตร์
- ปริญญาตรี วิศวกรรมศาสตรบัณฑิต (โยธา)
 มหาวิทยาลัยเชียงใหม่

ประสบการณ์

| | |
|--|---------------------------------------|
| กรรมการ และกรรมการผู้จัดการ | บริษัท ไทยวอเตอร์ โอเปอเรชั่นส์ จำกัด |
| กรรมการผู้จัดการ | บริษัท บีเจที วอเตอร์ จำกัด |
| ผู้อำนวยการฝ่ายปฏิบัติการ และพัฒนารูทกิจ | บริษัท ประปาปทุมธานี จำกัด |

สัดส่วนการถือหุ้น ไม่มี

การอบรม

- 2554 What does it take to be an MD of a listed company?
 2551 หลักสูตร Directors Certification Program (DCP) รุ่น 110/2551
 สมาคมส่งเสริมสถาบันกรรมการบริษัทไทย



นายคิวา นาคธารีย์

อายุ 56 ปี
ตำแหน่งในบริษัท ผู้อำนวยการฝ่ายวิเคราะห์การลงทุน
 บริษัท น้ำประปาไทย จำกัด (มหาชน)

การศึกษา

- ปริญญาโท รัฐประศาสนศาสตรมหาบัณฑิต
 (นโยบายสาธารณะและการบริหารโครงการ)
 สถาบันบัณฑิตพัฒนบริหารศาสตร์
- ปริญญาตรี วิทยาศาสตร์บัณฑิต (คณิตศาสตร์)
 มหาวิทยาลัยบูรพา

ประสบการณ์

| | |
|--|--|
| ผู้อำนวยการฝ่ายสารสนเทศ | บริษัท น้ำประปาไทย จำกัด (มหาชน) |
| Executive Vice President, Funding & Securities | บริษัท เอเพ็กซ์ ดีเวลลอปเม้นท์ จำกัด (มหาชน) |
| Executive Vice President, Finance & MIS | บริษัท ชันเทคโนโลยี จำกัด (มหาชน) |

สัดส่วนการถือหุ้น ไม่มี

การอบรม

- 2555 Enterprise Risk Management
 2554 What does it take to be an MD of a listed company?
 2549 หลักสูตร Directors Certification Program (DCP) รุ่น 73/2549
 สมาคมส่งเสริมสถาบันกรรมการบริษัทไทย



นายสมเกียรติ ปัทมมงคลชัย

อายุ 41 ปี
ตำแหน่งในบริษัท ผู้อำนวยการฝ่ายบัญชีและการเงิน
 บริษัท น้ำประปาไทย จำกัด (มหาชน)

การศึกษา

- ปริญญาโท บัญชีมหาบัณฑิต (สาขาการบัญชี)
มหาวิทยาลัยธรรมศาสตร์
- ปริญญาตรี พานิชยศาสตร์และการบัญชี
จุฬาลงกรณ์มหาวิทยาลัย

ประสบการณ์

| | |
|----------------------------------|--|
| กรรมการ | บริษัท ซีเค พาวเวอร์ จำกัด |
| ผู้ช่วยผู้จัดการ ตรวจสอบบัญชี | บริษัท สำนักงาน เอ็นส์ แอนด์ ยัง จำกัด |

ตำแหน่งอื่นในปัจจุบัน

| | |
|---------|---------------------------------------|
| กรรมการ | บริษัท บางเขนชัย จำกัด |
| กรรมการ | บริษัท ไทยวอเตอร์ โอเปอเรชั่นส์ จำกัด |
| กรรมการ | บริษัท ประปาปทุมธานี จำกัด |

สัดส่วนการถือหุ้น ไม่มี

การอบรม

- 2554 What does it take to be an MD of a listed company?
- 2552 หลักสูตร Directors Certification Program (DCP) รุ่น 121/2552
- 2552 หลักสูตร Directors Accreditation Program (DAP) รุ่น 79/2552
 สมาคมส่งเสริมสถาบันกรรมการบริษัทไทย



นางสาวปัทมา ไชยเสน

อายุ 48 ปี
ตำแหน่งในบริษัท ผู้อำนวยการฝ่ายทรัพยากรบุคคลและธุรการ
 บริษัท น้ำประปาไทย จำกัด (มหาชน)

การศึกษา

- ปริญญาโท ครุศาสตร์มหาบัณฑิต (บริหารการศึกษา)
จุฬาลงกรณ์มหาวิทยาลัย
- ปริญญาตรี รัฐศาสตร์มหาบัณฑิต (การบริหารบุคคล)
จุฬาลงกรณ์มหาวิทยาลัย

ประสบการณ์

| | |
|------------------------|----------------------------------|
| ผู้จัดการฝ่ายบุคคล | บริษัท บางกอก ไมโคร บัส จำกัด |
| เจ้าหน้าที่บุคคลอาวุโส | บริษัท เงินทุนหลักทรัพย์ธนทรัพย์ |

สัดส่วนการถือหุ้น 750,000 หุ้น คิดเป็นร้อยละ 0.0187

การอบรม

- 2556 CEO HEM Clinic สมาคมบริษัท จดทะเบียนไทย
- 2556 หลักสูตร TMA-Management Development Program รุ่นที่ 18
- 2554 What does it take to be an MD of a listed company?



นางสาวสุภารัตน์ เจียมจันทร์

อายุ 49 ปี
ตำแหน่งในบริษัท ผู้อำนวยการสำนักงานกรรมการผู้จัดการและเลขานุการบริษัท
 บริษัท น้ำประปาไทย จำกัด (มหาชน)

การศึกษา

- ปริญญาโท การจัดการมหาบัณฑิต มหาวิทยาลัยมหิดล
- ปริญญาตรี บริหารธุรกิจบัณฑิต (การบัญชี) มหาวิทยาลัยรามคำแหง

ประสบการณ์

| | |
|------------------------------|---|
| ผู้จัดการส่วนบัญชีและการเงิน | บริษัท ประปาปทุมธานี จำกัด |
| ผู้จัดการส่วนบัญชีและการเงิน | บริษัท อินเด็กซ์ อินเตอร์ เนชั่นแนล กรุ๊ป จำกัด |

สัดส่วนการถือหุ้น ไม่มี

การอบรม

- 2556 หลักสูตร TMA - Management Development Program รุ่นที่ 18
 - 2555 หลักสูตร Effective Minutes Taking (EMT) รุ่น 24/2012
 - 2554 What does it take to be an MD of a listed company?
 - 2554 หลักสูตร Company Secretary Program (CSP) รุ่น 43/2011
 - 2554 หลักสูตร Company Reporting Program (CRP) รุ่น 2/2011
- สมาคมส่งเสริมสถาบันกรรมการบริษัทไทย



นายฉัฐพงษ์ กลิ่นห้าวหาญ

อายุ 47 ปี
ตำแหน่งในบริษัท ผู้อำนวยการฝ่ายวิศวกรรมและก่อสร้าง
 บริษัท น้ำประปาไทย จำกัด (มหาชน)

การศึกษา

- ปริญญาโท คณะบริหารธุรกิจ มหาวิทยาลัยนครสวรรค์
- ปริญญาตรี คณะวิศวกรรมศาสตร์ สาขาวิศวกรรมเครื่องกล สถาบันเทคโนโลยีราชมงคล

ประสบการณ์

| | |
|--------------------------------|---|
| ผู้จัดการส่วนปฏิบัติการโครงการ | บริษัท ไทยวอเตอร์ โอเปอเรชั่นส์ จำกัด |
| หัวหน้าแผนกซ่อมบำรุง | บริษัท วอเตอร์โพลว์ จำกัด |
| ผู้จัดการโครงการส่วนงานติดตั้ง | บริษัท ไทโก้ เอิร์ท เทค (ประเทศไทย) จำกัด |

สัดส่วนการถือหุ้น 475,050 หุ้น คิดเป็นร้อยละ 0.011

การอบรม

- 2556 หลักสูตร TMA - Management Development Program รุ่นที่ 18



นายห่งห่ง อาทิตย์

อายุ 46 ปี
ตำแหน่งในบริษัท ผู้อำนวยการฝ่ายบริการลูกค้า
 บริษัท น้ำประปาไทย จำกัด (มหาชน)

การศึกษา

- ปริญญาโท วิศวกรรมศาสตรมหาบัณฑิต
 โครงสร้างพื้นฐานและการบริหาร
 มหาวิทยาลัยเกษตรศาสตร์
- ปริญญาตรี คณะวิศวกรรมศาสตร์
 สาขาวิศวกรรมเครื่องกล
 สถาบันเทคโนโลยีพระจอมเกล้าพระนครเหนือ

ประสบการณ์

| | |
|------------------------------------|--|
| ผู้จัดการส่วนปฏิบัติการ | บริษัท ประปาปทุมธานี จำกัด |
| หัวหน้าแผนกวิศวกรรม และก่อสร้าง | บริษัท น้ำประปาไทย จำกัด (มหาชน) |
| ผู้จัดการสนามงาน ท่อประปา | กิจการร่วมค้า JWTWCK |
| ผู้จัดการฝ่ายวิศวกรรม | บริษัท ไทยเคมอินเตอร์เนชั่นแนล จำกัด/ บริษัท เอส วี เอส คอนซัลแตนท์ จำกัด |

สัดส่วนการถือหุ้น 400 หุ้น คิดเป็นร้อยละ 0.00001

การอบรม

2556 หลักสูตร TMA-Management Development Program รุ่นที่ 18

การถือครองหุ้นของ คณะกรรมการบริษัทและผู้บริหาร

ณ วันที่ 31 ธันวาคม 2556

| ชื่อ-นามสกุล | ตำแหน่ง | จำนวนหุ้น ที่ถือ ณ ต้นปี | จำนวนหุ้น ที่ถือ ณ สิ้นปี | จำนวนหุ้น ที่มีการซื้อขาย ระหว่างปี | สัดส่วนการถือ หุ้นในบริษัท (%) |
|---------------------------------|---|-----------------------------|------------------------------|---|--------------------------------------|
| 1. ดร.ทง พัทยะ | ประธานกรรมการ | 342,500 | 342,500 | - | 0.009 |
| 2. นายปลิว ตริวิศวเวทย์ | กรรมการ | 2,997,000 | 1,100,000 | - | 0.075 |
| 3. นางสาวเกษม ตริวิศวเวทย์ | คู่สมรส | 100,000 | 100,000 | - | 0.0025 |
| 4. นายณรงค์ แสงสุริยะ | กรรมการ | 2,300,100 | 100 | 2,300,000 | 0.000002 |
| 5. นายเดชะพิทย์ แสงสิงแก้ว | กรรมการอิสระ | 1,000,000 | 1,000,000 | - | 0.025 |
| 6. นายไพรัช เมฆอาภรณ์ | กรรมการอิสระ | - | - | - | ไม่มี |
| 7. นายสมนึก ชัยเดชสุริยะ | กรรมการอิสระ | - | - | - | ไม่มี |
| 8. นายสุวิทย์ พึ่งเจริญ | กรรมการ | - | - | - | ไม่มี |
| 9. นางวรรณฯ พึ่งเจริญ | คู่สมรส | 700,000 | 700,000 | - | 0.0175 |
| 10. นางเพียร มริตตะนพ | กรรมการ | - | - | - | ไม่มี |
| 11. นายประเสริฐ มริตตะนพ | คู่สมรส | 100 | 100 | - | 0.000002 |
| 12. ดร.สมบัติ กิจจาลักษณ์ | กรรมการ | 2,660,100 | 2,860,100 | 200,000 | 0.072 |
| 13. นายเรียวทาโร ซุมิ | กรรมการ | - | - | - | ไม่มี |
| 14. นายโทโมโนริ ซุซูกิ | กรรมการ | - | - | - | ไม่มี |
| 15. นายสมโพธิ ศรีภูมิ | กรรมการและกรรมการผู้จัดการ | 2,160,100 | 2,160,100 | - | 0.054 |
| 16. นายชัชวาล เทียนประเสริฐกิจ | ผู้อำนวยการฝ่ายสารสนเทศ | - | - | - | ไม่มี |
| 17. นายสมภล กฤษฎาสิมะ | ผู้อำนวยการฝ่ายพัฒนาธุรกิจ | - | - | - | ไม่มี |
| 18. นายสมเกียรติ ปัทมมงคลชัย | ผู้อำนวยการฝ่ายบัญชีและการเงิน | - | - | - | ไม่มี |
| 19. นายศิวา นาคอารีย์ | ผู้อำนวยการฝ่ายวิเคราะห์การลงทุน | - | - | - | ไม่มี |
| 20. นางสาวสุภารัตน์ เจียมจันทร์ | ผู้อำนวยการสำนักงานกรรมการผู้จัดการ | - | - | - | ไม่มี |
| 21. นางสาวปติดา ไชยเสน | ผู้อำนวยการฝ่ายทรัพยากรบุคคลและ ธุรการ | 900,000 | 750,000 | 150,000 | 0.0187 |
| 22. นายหงษ์ทอง อาทิตย์ | ผู้อำนวยการฝ่ายบริการลูกค้า | 400 | 400 | - | 0.00001 |
| 23. นายณัฐพันธ์ กลิ่นห้าวหาญ | ผู้อำนวยการฝ่ายวิศวกรรมและก่อสร้าง | 505,050 | 475,050 | 30,000 | 0.011 |

รายงานความรับผิดชอบของ คณะกรรมการต่อรายงานทางการเงิน

คณะกรรมการบริษัทเป็นผู้รับผิดชอบทางการเงินของบริษัท น้ำประปาไทย จำกัด (มหาชน) และบริษัทย่อย ที่จัดขึ้นเพื่อให้เกิดความมั่นใจว่า ได้แสดงฐานะทางการเงิน รายได้และค่าใช้จ่าย และกระแสเงินสดรวมที่เป็นจริงและสมเหตุสมผล ตามมาตรฐานการบัญชีที่รับรองทั่วไป มีความถูกต้อง ครบถ้วน พร้อมทั้งใช้นโยบายบัญชีที่เหมาะสมและถือปฏิบัติอย่างสม่ำเสมอ และใช้ดุลยพินิจอย่างระมัดระวังในการประมาณการ

คณะกรรมการบริษัท ได้แต่งตั้งคณะกรรมการตรวจสอบ ซึ่งประกอบด้วยกรรมการอิสระที่เป็นผู้ทรงคุณวุฒิ มีคุณสมบัติครบถ้วนตามข้อกำหนดของสำนักงานคณะกรรมการกำกับหลักทรัพย์และตลาดหลักทรัพย์ และกฎระเบียบที่เกี่ยวข้อง เพื่อกำกับ ดูแล ระบบการควบคุมภายในของบริษัทฯ ให้มีประสิทธิภาพ และประสิทธิผล สอบทานงบการเงินให้มีการรายงานทางการเงินมีความถูกต้องเชื่อถือได้ มีการเปิดเผยข้อมูลในงบการเงินอย่างเพียงพอ ซึ่งคณะกรรมการตรวจสอบได้รายงานผลการปฏิบัติต่อคณะกรรมการบริษัทเรียบร้อยแล้ว

คณะกรรมการบริษัทมีความเห็นว่างบการเงินของบริษัท น้ำประปาไทย จำกัด (มหาชน) และบริษัทย่อย ประจำปี 2556 ได้แสดงฐานะทางการเงิน รายได้และค่าใช้จ่าย และกระแสเงินสดรวมที่เป็นจริงและสมเหตุสมผล จัดให้มีการบันทึกข้อมูลทางบัญชีที่ถูกต้องครบถ้วน ตลอดจนการพิจารณาเลือกใช้นโยบายบัญชีที่เหมาะสม และถือปฏิบัติโดยสม่ำเสมอ ซึ่งเป็นไปตามมาตรฐานการบัญชีที่รับรองทั่วไป และมีการเปิดเผยข้อมูลสำคัญอย่างเพียงพอในหมายเหตุประกอบงบการเงิน ซึ่งผู้สอบบัญชีได้แสดงความเห็นต่องบการเงินของบริษัท น้ำประปาไทย จำกัด (มหาชน) และบริษัทย่อย แบบไม่มีเงื่อนไขในรายงานของผู้สอบบัญชี

(ดร.นง พิชยะ)
ประธานกรรมการบริษัท

(สมโพธิ ศรีภูมิ)
กรรมการผู้จัดการ

รายงานคณะกรรมการตรวจสอบ

คณะกรรมการตรวจสอบของบริษัท น้ำประปาไทย จำกัด (มหาชน) (บริษัทฯ) โดยการแต่งตั้งของคณะกรรมการบริษัท ประกอบด้วย กรรมการอิสระผู้ทรงคุณวุฒิ 3 ท่าน ซึ่งมีประสบการณ์ในด้านต่างๆ โดยมีนายเดชะพิทย์ แสงสิงแก้ว เป็นประธานกรรมการตรวจสอบ นายไพรัช เมฆอาภรณ์ และนายสมนึก ชัยเดชสุริยะ เป็นคณะกรรมการตรวจสอบ และมีหัวหน้าแผนกตรวจสอบภายใน ทำหน้าที่เลขานุการคณะกรรมการตรวจสอบ

คณะกรรมการตรวจสอบได้ปฏิบัติหน้าที่ภายใต้ขอบเขต หน้าที่ และความรับผิดชอบในการกิจที่ได้รับมอบหมายจากคณะกรรมการบริษัท อย่างเป็นอิสระ ซึ่งสอดคล้องกับข้อกำหนดของตลาดหลักทรัพย์แห่งประเทศไทย ตลอดจนให้คำแนะนำในเรื่องต่างๆ ที่เกี่ยวข้อง โดยในรอบปี 2556 คณะกรรมการตรวจสอบได้มีการประชุมร่วมกันจำนวน 4 ครั้ง โดยมีการประชุมร่วมกับผู้บริหาร ผู้ตรวจสอบภายใน และผู้สอบบัญชี ซึ่งสรุปสาระสำคัญได้ดังนี้

1. การสอบทานรายงานทางการเงิน

เพื่อให้มั่นใจว่า ระบบบัญชีและรายงานทางการเงินมีความถูกต้อง เชื่อถือได้ มีการเปิดเผยข้อมูลในงบการเงินอย่างเพียงพอ รวมทั้ง การสอบทานรายการระหว่างกัน ระหว่างบริษัทฯ กับบริษัทย่อย บริษัทที่เกี่ยวข้องกัน พร้อมทั้งมั่นใจได้ว่าบริษัทฯ ได้ดำเนินการตามเงื่อนไขทางธุรกิจปกติ และตามหลักเกณฑ์ที่ตลาดหลักทรัพย์แห่งประเทศไทยกำหนด เพื่อประโยชน์ต่อผู้ลงทุน

ซึ่งคณะกรรมการตรวจสอบมีความเห็นสอดคล้องกับผู้สอบบัญชีว่า งบการเงินรายไตรมาส และงบการเงินประจำปี 2556 มีความถูกต้องในสาระสำคัญตามหลักการบัญชีที่รับรองทั่วไป

2. การสอบทานงานตรวจสอบภายใน

โดยพิจารณาขอบเขตการปฏิบัติงาน ความรับผิดชอบ ความเป็นอิสระของแผนกตรวจสอบภายใน ซึ่งคณะกรรมการตรวจสอบมีความเห็นว่า บริษัทฯ มีระบบการควบคุมภายในที่เพียงพอเหมาะสม และมีประสิทธิภาพเป็นไปตามมาตรฐานสากล

คณะกรรมการตรวจสอบพิจารณาอนุมัติขอบเขต แผนการตรวจสอบภายใน ประจำปี 2556 และพิจารณารายงานผลการตรวจสอบภายใน โดยให้แผนกตรวจสอบภายในรายงานผลตรงต่อคณะกรรมการตรวจสอบทุกไตรมาส พบว่า การควบคุมภายในของกระบวนการปฏิบัติงาน และระบบงานสำคัญมีความเหมาะสมกับการดำเนินธุรกิจ มีการปฏิบัติตามกฎหมายว่าด้วยหลักทรัพย์และตลาดหลักทรัพย์ ข้อกำหนดของตลาดหลักทรัพย์แห่งประเทศไทย และ/หรือ กฎหมายที่เกี่ยวข้องกับธุรกิจของบริษัทฯ ไม่พบข้อบกพร่องใดๆ ที่เป็นสาระสำคัญ

3. พิจารณาคัดเลือก เสนอแต่งตั้ง และเสนอคำตอบแทนผู้สอบบัญชี

คณะกรรมการตรวจสอบพิจารณาคัดเลือกเสนอแต่งตั้ง และเสนอคำตอบแทนผู้สอบบัญชี เพื่อนำเสนอต่อคณะกรรมการบริษัท โดยคำนึงถึงความน่าเชื่อถือ ความสามารถในการให้บริการ การให้คำปรึกษาในมาตรฐานบัญชี การสอบบัญชีและการรับรองงบการเงิน ได้ทันเวลา

ในปี 2556 คณะกรรมการตรวจสอบได้พิจารณาเสนอแต่งตั้งให้นางสาวศิริภรณ์ เอื้ออนันต์กุล ผู้สอบบัญชีรับอนุญาตเลขที่ 3844 และ/หรือ นายศุภชัย ปัญญาวัฒน์ ผู้สอบบัญชีรับอนุญาตเลขที่ 3930 และ/หรือ นายกฤษฎา เลิศวนา ผู้สอบบัญชีรับอนุญาตเลขที่ 4958 แห่งบริษัทสำนักงาน เอ็นส์ แอนด์ ยัง จำกัด เป็นผู้สอบบัญชีของบริษัท ประจำปี 2556 ซึ่งมีคุณสมบัติเป็นที่น่าเชื่อถือ และปฏิบัติหน้าที่ตามมาตรฐานการประกอบวิชาชีพการบัญชีการสอบบัญชี โดยกำหนดคำตอบแทนผู้สอบบัญชีเป็นจำนวนเงินไม่เกิน 1,165,000 บาท ให้ที่ประชุมคณะกรรมการบริษัทพิจารณาให้ความเห็นชอบและนำเสนอในที่ประชุมผู้ถือหุ้นอนุมัติ



(นายเดชะพิทย์ แสงสิงแก้ว)

ประธานคณะกรรมการตรวจสอบ

รายงานและการวิเคราะห์ผลการดำเนินงาน

วิเคราะห์รายได้จากการขายน้ำประปา

(หน่วย : ล้านบาท)

| รายได้ | ปี 2556 | ปี 2555 | เปลี่ยนแปลง | ร้อยละ |
|---------------------------------------|---------|---------|-------------|--------|
| น้ำประปา – บริษัทฯ | 3,409.0 | 3,219.0 | 190.0 | 5.9 |
| น้ำประปา – บริษัท ประปาปทุมธานี จำกัด | 1,667.1 | 1,619.0 | 48.1 | 3.0 |
| รวม | 5,076.1 | 4,838.0 | 238.1 | 4.9 |

รายได้จากการขายน้ำประปา

ปี 2555 และปี 2556 บริษัทฯ และบริษัทย่อย มีรายได้จากการขายน้ำประปาเท่ากับ 4,838.0 ล้านบาท และ 5,076.1 ล้านบาท ตามลำดับ เพิ่มขึ้น 238.1 ล้านบาท หรือคิดเป็นอัตราการเติบโตเมื่อเทียบกับปีก่อนหน้าเท่ากับร้อยละ 4.9 รายได้จากการขายน้ำประปาที่เพิ่มขึ้นสามารถอธิบายได้ดังนี้

- ก. รายได้จากการขายน้ำประปาของบริษัทฯ เพิ่มขึ้นจำนวน 190.0 ล้านบาท หรือเพิ่มขึ้นร้อยละ 5.9 เนื่องจากยอดขายน้ำประปาในพื้นที่ให้บริการของบริษัทฯ เพิ่มขึ้น 5.1 ล้าน ลบ.ม. หรือเพิ่มขึ้นร้อยละ 3.9 และราคาขายน้ำประปาที่ปรับขึ้นจากปีก่อน
- ข. รายได้จากการขายน้ำประปาของบริษัท ประปาปทุมธานี จำกัด (PTW) เพิ่มขึ้นจำนวน 48.1 ล้านบาท หรือเพิ่มขึ้นร้อยละ 3.0 เนื่องจากราคาขายน้ำประปาของ PTW ปรับเพิ่มขึ้นจากปีก่อน

อัตราค่าน้ำประปาที่บริษัทฯ และประปาปทุมธานี ขายให้แก่ กปภ. ในช่วง 5 ปี ที่ผ่านมาเป็นดังนี้

| ระยะเวลา | ค่าน้ำประปาของบริษัทฯ (บาท / ลบ.ม.) | | ค่าน้ำประปาของประปาปทุมธานี (บาท / ลบ.ม.) |
|----------------------------|-------------------------------------|------------------------------|---|
| | ตั้งแต่ 1-300,000 ลบ.ม. | ตั้งแต่ 300,001 ลบ.ม. ขึ้นไป | |
| 1 ม.ค. 2552 – 31 ธ.ค. 2552 | 23.552023 | - | 11.49 |
| 1 ม.ค. 2553 – 31 ธ.ค. 2553 | 24.461331 | 14.676799/10.75* | 10.99 |
| 1 ม.ค. 2554 – 31 ธ.ค. 2554 | 25.110952 | 11.02 | 11.37 |
| 1 ม.ค. 2555 – 31 ธ.ค. 2555 | 26.016170 | 11.49 | 11.83 |
| 1 ม.ค. 2556 – 31 ธ.ค. 2556 | 26.858730 | 11.72 | 12.15 |

* ตั้งแต่วันที่ 1 กันยายน 2553 – 31 ธันวาคม 2553

วิเคราะห์ค่าใช้จ่าย

(หน่วย : ล้านบาท)

| รายได้ | ปี 2556 | ปี 2555 | เปลี่ยนแปลง | ร้อยละ |
|-----------------------|----------------|----------------|--------------|-------------|
| ต้นทุนขายและบริการ | 1,550.3 | 1,495.4 | 54.9 | 3.7 |
| ค่าใช้จ่ายในการบริหาร | 341.7 | 262.3 | 79.4 | 30.3 |
| ค่าใช้จ่ายทางการเงิน | 614.7 | 608.2 | 6.5 | 1.1 |
| ภาษีเงินได้นิติบุคคล | 517.0 | 343.3 | 173.7 | 50.1 |
| รวม | 3,023.7 | 2,709.2 | 314.5 | 11.6 |

ต้นทุนขายและบริการ

ต้นทุนขายน้ำประปาและต้นทุนบริการของบริษัทฯ และบริษัทย่อยส่วนใหญ่ประกอบด้วย ค่าเสื่อมราคาสินทรัพย์ในการผลิตน้ำประปา ค่าไฟฟ้า ค่าสารเคมี ค่าเช่าที่ดินสำหรับแนวท่อ ค่าแรงงาน และวัสดุสิ้นเปลือง

ปี 2555 และปี 2556 บริษัทฯ และบริษัทย่อยมีต้นทุนขายและต้นทุนบริการเท่ากับ 1,495.4 ล้านบาท และ 1,550.3 ล้านบาทตามลำดับ เพิ่มขึ้น 54.9 ล้านบาทหรือเทียบเท่าร้อยละ 3.7 ซึ่งสามารถอธิบายได้ดังนี้

- 1) ยอดขายน้ำประปาของบริษัทฯ เพิ่มขึ้นส่งผลให้ต้นทุนการผลิตหลักเพิ่มขึ้นตามไปด้วย ตามที่กล่าวไว้ในรายได้จากการจำหน่ายน้ำประปาข้างต้น
- 2) อัตราค่าไฟฟ้าเพิ่มขึ้นจากปี 2555

ค่าใช้จ่ายในการบริหาร

ค่าใช้จ่ายในการบริหารของบริษัทฯ และบริษัทย่อยในปี 2555 และปี 2556 เท่ากับ 262.3 และ 341.7 ล้านบาท ตามลำดับเพิ่มขึ้น 79.4 ล้านบาท โดยมีอัตราการเติบโตในปี 2556 เมื่อเทียบกับปีก่อนเท่ากับร้อยละ 30.3 ซึ่งสามารถอธิบายได้ดังนี้

- 1) การใช้สิทธิประโยชน์การยกเว้นภาษีเงินได้นิติบุคคลเป็นระยะเวลา 8 ปีตามบัตรส่งเสริมการลงทุนของบริษัทฯ ที่สิ้นสุดเดือนกรกฎาคม 2555 ไม่ถูกต้อง เนื่องจากบริษัทฯ เริ่มยื่นชำระภาษีมูลค่าเพิ่มจากการขายน้ำประปาในเดือนกุมภาพันธ์ 2547 ดังนั้น สิทธิประโยชน์การยกเว้นภาษีเงินได้นิติบุคคลของบริษัทฯ ควรจะสิ้นสุดเดือนมกราคม 2555 ไม่ใช่เดือนกรกฎาคม 2555 และเงินปันผลจ่ายระหว่างกาลที่จ่ายให้ผู้ถือหุ้นในเดือนสิงหาคม 2555 บริษัทฯ ไม่ได้หักภาษีเงินได้หัก ณ ที่จ่ายเงินปันผลที่จ่ายจากกำไรสุทธิเดือนกุมภาพันธ์ – กรกฎาคม 2555 ในไตรมาสสี่ปี 2556 บริษัทฯ จ่ายชำระภาษีเงินได้นิติบุคคล ภาษีเงินได้หัก ณ ที่จ่าย และเงินเพิ่มจากการชำระภาษีดังกล่าวล่าช้าจำนวน 200.5 ล้านบาท 34.3 ล้านบาท และ 25.7 ล้านบาทตามลำดับ โดย บริษัทฯ บันทึกลับภาษีเงินได้หัก ณ ที่จ่ายและเงินเพิ่มจากการชำระภาษีล่าช้ารวมจำนวน 60 ล้านบาทไว้ในหมวดค่าใช้จ่ายในการบริหาร
- 2) ตัดจำหน่ายค่าใช้จ่ายจากการศึกษาความเป็นไปได้โครงการลงทุนระบบบำบัดน้ำเสียจำนวน 9.3 ล้านบาท ซึ่งเกิดขึ้นในช่วงปี 2553-2554
- 3) ค่าใช้จ่ายพนักงานเพิ่มขึ้นจากการปรับโครงสร้างองค์กรจำนวน 9 ล้านบาท

ค่าใช้จ่ายทางการเงิน

ค่าใช้จ่ายทางการเงินในปี 2555 และปี 2556 เท่ากับ 608.2 ล้านบาทและ 614.7 ล้านบาทตามลำดับ เพิ่มขึ้น 6.5 ล้านบาท หรือร้อยละ 1.1 เนื่องจากในเดือนพฤษภาคมปี 2555 บริษัทฯ ได้กู้เงินจากธนาคารจำนวน 2,670 ล้านบาท เพื่อลงทุนใน CKP ทำให้มีค่าใช้จ่ายทางการเงินเพียง 8 เดือน ส่วนปี 2556 บริษัทฯ เสียค่าใช้จ่ายทางการเงินเต็มปี ในขณะที่อัตราดอกเบี้ยเงินกู้ยืมเฉลี่ยลดลง และเงินกู้ยืมที่ลดลง

ภาษีเงินได้นิติบุคคล

ภาษีเงินได้นิติบุคคลเพิ่มขึ้นจำนวน 173.7 ล้านบาท หรือเพิ่มขึ้นร้อยละ 50.6 เนื่องจากการใช้สิทธิประโยชน์การยกเว้นภาษีเงินได้นิติบุคคลเป็นระยะเวลา 8 ปีตามบัตรส่งเสริมการลงทุนของบริษัทฯ ที่สิ้นสุดเดือนกรกฎาคม 2555 ไม่ถูกต้อง เนื่องจากบริษัทฯ เริ่มยื่นชำระภาษีมูลค่าเพิ่มจากการขายน้ำประปาในเดือนกุมภาพันธ์ 2547 ดังนั้น สิทธิประโยชน์การยกเว้นภาษีเงินได้นิติบุคคลของบริษัทฯ ควรจะสิ้นสุดเดือนมกราคม 2555 ไม่ใช่เดือนกรกฎาคม 2555 ไตรมาสที่ 2556 บริษัทฯ บันทึกจ่ายชำระภาษีเงินได้นิติบุคคลช่วงเดือนกุมภาพันธ์ – กรกฎาคม 2555 จำนวน 200.5 ล้านบาท ส่วนเงินเพิ่มจากการชำระล่าช้า บริษัทฯ บันทึกไว้ในค่าใช้จ่ายในการบริหาร

วิเคราะห์ส่วนแบ่งกำไร (ขาดทุน) จากเงินลงทุนในบริษัทร่วม

ส่วนแบ่งกำไรจากเงินลงทุนในบริษัทร่วมเพิ่มขึ้น 46.0 ล้านบาท หรือเพิ่มขึ้นร้อยละ 278.8 เนื่องจากบริษัท ซีเค พาวเวอร์ จำกัด (CKP) มีดอกเบียจ่ายลดลงจากการชำระคืนเงินกู้ 1,400 ล้านบาท และบริษัท บางปะอิน โคเจนเนอเรชั่นส์ จำกัด ซึ่งเป็นบริษัทย่อยของ CKP ได้เริ่มผลิตไฟฟ้าตั้งแต่เดือนมิถุนายน 2556 เป็นต้นไป

กำไรสุทธิ

บริษัทฯ และบริษัทย่อยมีกำไรสุทธิในปี 2555 และปี 2556 เท่ากับ 2,337.5 และ 2,573.8 ล้านบาทตามลำดับ คิดเป็นสัดส่วนต่อรายได้รวมของบริษัทฯ และบริษัทย่อยเท่ากับ ร้อยละ 44.3 และร้อยละ 44.4ตามลำดับ โดยกำไรสุทธิในปี 2556 เพิ่มขึ้นจากปีที่แล้ว 236.3 ล้านบาท หรือเพิ่มขึ้นร้อยละ 10.1

วิเคราะห์ฐานะการเงิน

(หน่วย : ล้านบาท)

| รายได้ | 31 ธ.ค. 2556 | 31 ธ.ค. 2555 | เปลี่ยนแปลง | ร้อยละ |
|--------------|--------------|--------------|-------------|--------|
| สินทรัพย์รวม | 24,525.2 | 24,671.5 | (146.3) | (0.6) |
| หนี้สินรวม | 13,514.0 | 14,011.1 | (497.1) | (3.6) |
| ผู้ถือหุ้น | 11,011.2 | 10,660.4 | 350.8 | 3.3 |

วิเคราะห์สินทรัพย์

สินทรัพย์ของบริษัทฯ และบริษัทย่อยส่วนใหญ่ ได้แก่ ที่ดิน อาคาร และอุปกรณ์ เงินลงทุนในบริษัทร่วม สินทรัพย์ในการผลิตน้ำประปาที่ต้องโอนเมื่อสิ้นสุดอายุสัญญา สุทธิ สิทธิในการดำเนินการผลิตและจำหน่ายน้ำประปาและการให้บริการบำบัดน้ำเสียสุทธิ และสิทธิในการดำเนินการผลิตและจำหน่ายน้ำประปาสุทธิ ณ วันที่ 31 ธันวาคม 2556 บริษัทฯ และบริษัทย่อยมีสินทรัพย์รวม 24,525.2 ล้านบาท ลดลง 146.3 ล้านบาท เมื่อเปรียบเทียบกับ ณ วันที่ 31 ธันวาคม 2555 เนื่องจากบริษัทฯ และบริษัทย่อยมีเงินลงทุนระยะยาวอื่นเพิ่มขึ้นระหว่างปีจำนวน 200 ล้านบาท ในขณะที่อาคาร อุปกรณ์ สินทรัพย์ในการผลิตน้ำประปาที่ต้องโอน เมื่อสิ้นสุดอายุสัญญาลดลงจำนวน 466.3 ล้านบาท

วิเคราะห์หนี้สิน

หนี้สินของบริษัทฯ และบริษัทย่อยส่วนใหญ่ ได้แก่ หนี้กู้ยืม และเงินกู้ยืมระยะยาวและเงินกู้ยืมระยะยาวที่ครบกำหนดชำระภายในหนึ่งปี ณ วันที่ 31 ธันวาคม 2556 บริษัทฯ และบริษัทย่อยมีหนี้สินรวม 13,514.0 ล้านบาท ลดลง 497.1 ล้านบาท เมื่อเปรียบเทียบกับ ณ วันที่ 31 ธันวาคม 2555 เนื่องจากบริษัทฯ จ่ายชำระคืนเงินต้นจำนวน 490 ล้านบาท

วิเคราะห์ส่วนของผู้อื้อหุ้น

ณ วันที่ 31 ธันวาคม 2556 บริษัทฯ มีส่วนผู้ถือหุ้น 11,011.2 ล้านบาท เพิ่มขึ้น 350.8 ล้านบาท เมื่อเปรียบเทียบกับ ณ วันที่ 31 ธันวาคม 2555 เนื่องจาก ในปี 2556 บริษัทฯ มีกำไรสุทธิประจำปีจำนวน 2,573.7 ล้านบาท และจ่ายเงินปันผลจำนวน (2,194.1) ล้านบาท

วิเคราะห์กระแสเงินสด

กระแสเงินสดจากกิจกรรมดำเนินงาน

ในปี 2555 บริษัทฯ และบริษัทย่อยมีกระแสเงินสดสุทธิจากกิจกรรมดำเนินงานจำนวน 3,384.3 ล้านบาท เพิ่มขึ้นจากปีก่อนจำนวน 653.3 ล้านบาท หรือเพิ่มขึ้นร้อยละ 23.9 เนื่องจากในปี 2555 บริษัทฯ และบริษัทย่อยมีกำไรจากการดำเนินงานเพิ่มขึ้น 363.0 ล้านบาท และเจ้าหน้าที่การค้าและเจ้าหน้าที่อื่นลดลง 265.0 ล้านบาท

ในปี 2556 บริษัทฯ และบริษัทย่อยมีกระแสเงินสดสุทธิจากกิจกรรมดำเนินงานจำนวน 3,279.2 ล้านบาท ลดลงจากปีก่อนจำนวน 105.1 ล้านบาทหรือลดลงร้อยละ 3.1 เนื่องจากในปี 2556 บริษัทฯ และบริษัทย่อยมีกำไรจากการดำเนินงานเพิ่มขึ้น 415.1 ล้านบาท กำไรจากการจำหน่ายเงินลงทุนในบริษัทร่วม และส่วนแบ่งกำไรเพิ่มขึ้น 159.1 ล้านบาท หักสินดำเนินงานเพิ่มขึ้น 363.5 ล้านบาท และจ่ายภาษีเงินได้และดอกเบี้ยจ่ายเพิ่มขึ้น 470.6 ล้านบาท

กระแสเงินสดจากกิจกรรมลงทุน

ในปี 2555 บริษัทฯ และบริษัทย่อยมีกระแสเงินสดใช้ไปในกิจกรรมลงทุนจำนวน 3,067.2 ล้านบาท เพิ่มขึ้นจากปี 2554 เนื่องจากในปี 2555 บริษัทฯ มีเงินลงทุนในบริษัท ซีเค พาวเวอร์ จำกัด (มหาชน) เพิ่มขึ้นจำนวน 2,730.0 ล้านบาท และเงินลงทุนระยะยาวอื่นเพิ่มขึ้นจำนวน 200.0 ล้านบาท

ในปี 2556 บริษัทฯ และบริษัทย่อยมีกระแสเงินสดจากกิจกรรมลงทุนจำนวน (1,101.4) ล้านบาท ลดลงจากปี 2555 เนื่องจากในปี 2555 บริษัทฯ ได้ลงทุนในบริษัท ซีเค พาวเวอร์ จำกัด (มหาชน) จำนวน (2,730.0) ล้านบาท ในขณะที่ปี 2556 บริษัทฯ และบริษัทย่อยมีอาคาร อุปกรณ์ สินทรัพย์ในการผลิตน้ำประปาที่ต้องโอน เมื่อสิ้นสุดอายุสัญญาเพิ่มขึ้นจำนวน 187.1 ล้านบาท เงินจ่ายล่วงหน้าค่าที่ดินเพิ่มขึ้นจำนวน 90.4 ล้านบาท และเงินลงทุนชั่วคราวเพิ่มขึ้นจำนวน 491.8 ล้านบาท

กระแสเงินสดจากกิจกรรมจัดหาเงิน

ในปี 2555 บริษัทฯ และบริษัทย่อยมีกระแสเงินสดจากกิจกรรมจัดหาเงินจำนวน 392.6 ล้านบาท โดย บริษัทฯ ชำระคืนหุ้นกู้จำนวน 3,500.0 ล้านบาท และรับเงินจากการออกหุ้นกู้ชุดใหม่จำนวน 3,492.7 ล้านบาท และมีเงินกู้ยืมระยะยาวจากสถาบันทางการเงินเพิ่มขึ้นสุทธิ 2,287.2 ล้านบาท และจ่ายเงินปันผลจำนวน 1,874.8 ล้านบาท

ในปี 2556 บริษัทฯ และบริษัทย่อยมีกระแสเงินสดใช้ไปในกิจกรรมจัดหาเงินจำนวน 2,706.7 ล้านบาท ซึ่งลดลงจากปี 2555 เนื่องจากในปี 2556 มีการจ่ายเงินปันผล 2,194.1 ล้านบาท ในขณะที่ปี 2555 บริษัทฯ กู้เงินจากสถาบันการเงินจำนวน 2,760 ล้านบาท เพื่อลงทุนในบริษัท ซีเค พาวเวอร์ จำกัด (มหาชน)

ค่าตอบแทนผู้สอบบัญชี

ค่าตอบแทนจากการสอบบัญชีในปี 2556 บริษัทฯ และบริษัทย่อย ได้ว่าจ้างบริษัท สำนักงาน เอ็นส์ แอนด์ ยัง จำกัด เป็นผู้สอบบัญชีของบริษัทฯ และบริษัทย่อย ตามมติที่ประชุมสามัญผู้ถือหุ้นประจำปี 2556 เมื่อวันที่ 22 มีนาคม 2556 โดยค่าตอบแทนผู้สอบบัญชีได้รับจากบริษัทฯ จำนวน 1,235,000 บาท ซึ่งเท่ากับปี 2555

รายงานของผู้สอบบัญชีรับอนุญาต

เสนอต่อผู้ถือหุ้นของบริษัท น้ำประปาไทย จำกัด (มหาชน)

ข้าพเจ้าได้ตรวจสอบงบการเงินรวมของบริษัท น้ำประปาไทย จำกัด (มหาชน) และบริษัทย่อยซึ่งประกอบด้วย งบแสดงฐานะการเงินรวม ณ วันที่ 31 ธันวาคม 2556 งบกำไรขาดทุนเบ็ดเสร็จรวม งบแสดงการเปลี่ยนแปลงส่วนของผู้ถือหุ้นรวมและงบกระแสเงินสดรวม สำหรับปีสิ้นสุดวันเดียวกัน รวมถึงหมายเหตุสรุปนโยบายการบัญชีที่สำคัญและหมายเหตุเรื่องอื่นๆ และได้ตรวจสอบงบการเงินเฉพาะกิจการของบริษัท น้ำประปาไทย จำกัด (มหาชน) ด้วยเช่นกัน

ความรับผิดชอบของผู้บริหารต่อการเงิน

ผู้บริหารเป็นผู้รับผิดชอบในการจัดทำและการนำเสนอการเงินเหล่านี้ โดยถูกต้องตามที่ควรตามมาตรฐานการรายงานทางการเงินและรับผิดชอบเกี่ยวกับการควบคุมภายในที่ผู้บริหารพิจารณาว่าจำเป็นเพื่อให้สามารถจัดทำ งบการเงินที่ปราศจากการแสดงข้อมูลที่ขัดต่อข้อเท็จจริงอันเป็นสาระสำคัญไม่ว่าจะเกิดจากการทุจริตหรือข้อผิดพลาด

ความรับผิดชอบของผู้สอบบัญชี

ข้าพเจ้าเป็นผู้รับผิดชอบในการแสดงความเห็นต่องบการเงินดังกล่าวจากผลการตรวจสอบของข้าพเจ้า ข้าพเจ้าได้ปฏิบัติตามตรวจสอบตามมาตรฐานการสอบบัญชีซึ่งกำหนดให้ข้าพเจ้าปฏิบัติตามข้อกำหนดด้านจรรยาบรรณ รวมถึงวางแผนและปฏิบัติตามตรวจสอบเพื่อให้ได้ความเชื่อมั่นอย่างสมเหตุสมผลว่า งบการเงินปราศจากการแสดงข้อมูลที่ขัดต่อข้อเท็จจริงอันเป็นสาระสำคัญหรือไม่

การตรวจสอบรวมถึงการใช้วิธีการตรวจสอบเพื่อให้ได้มาซึ่งหลักฐานการสอบบัญชีเกี่ยวกับจำนวนเงินและการเปิดเผยข้อมูลในงบการเงิน วิธีการตรวจสอบที่เลือกใช้ขึ้นอยู่กับดุลยพินิจของผู้สอบบัญชี ซึ่งรวมถึงการประเมินความเสี่ยงจากการแสดงข้อมูลที่ขัดต่อข้อเท็จจริงอันเป็นสาระสำคัญของงบการเงินไม่ว่าจะเกิดจากการทุจริตหรือข้อผิดพลาด ในการประเมินความเสี่ยงดังกล่าว ผู้สอบบัญชีพิจารณาการควบคุมภายในที่เกี่ยวข้องกับการจัดทำและการนำเสนอการเงินโดยถูกต้องตามที่ควรของกิจการ เพื่อออกแบบวิธีการตรวจสอบที่เหมาะสมกับสถานการณ์ แต่ไม่ใช่เพื่อวัตถุประสงค์ในการแสดงความเห็นต่อประสิทธิภาพของการควบคุมภายในของกิจการ การตรวจสอบรวมถึงการประเมินความเหมาะสมของนโยบายการบัญชีที่ผู้บริหารใช้และความสมเหตุสมผลของประมาณการทางบัญชีที่จัดทำขึ้นโดยผู้บริหาร รวมทั้งการประเมินการนำเสนอการเงินโดยรวม

ข้าพเจ้าเชื่อว่าหลักฐานการสอบบัญชีที่ข้าพเจ้าได้รับเพียงพอและเหมาะสมเพื่อใช้เป็นเกณฑ์ในการแสดงความเห็นของข้าพเจ้า

ความเห็น

ข้าพเจ้าเห็นว่างบการเงินข้างต้นนี้แสดงฐานะการเงิน ณ วันที่ 31 ธันวาคม 2556 ผลการดำเนินงานและกระแสเงินสด สำหรับปีสิ้นสุดวันเดียวกันของบริษัท น้ำประปาไทย จำกัด (มหาชน) และบริษัทย่อย และเฉพาะของบริษัท น้ำประปาไทย จำกัด (มหาชน) โดยถูกต้องตามที่ควรในสาระสำคัญตามมาตรฐานการรายงานทางการเงิน

ข้อมูลและเหตุการณ์ที่นับ

ข้าพเจ้าขอให้สังเกตหมายเหตุประกอบงบการเงินข้อ 4 เกี่ยวกับการเปลี่ยนแปลงนโยบายบัญชี เนื่องจากการนำมาตรฐานการบัญชีฉบับที่ 12 เรื่องภาษีเงินได้ มาถือปฏิบัติ ทั้งนี้ ข้าพเจ้ามิได้แสดงความเห็นอย่างมีเงื่อนไขต่อกรณีนี้แต่อย่างใด

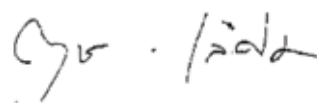

กฤษฎา เลิศวนา

ผู้สอบบัญชีรับอนุญาต เลขทะเบียน 4958

บริษัท สำนักงาน เอ็นส์ แอนด์ ยัง จำกัด

กรุงเทพฯ: 27 มกราคม 2557



งบการเงินรวม

บริษัท น้ำประปาไทย จำกัด (มหาชน)

งบแสดงฐานะการเงิน

บริษัท น้ำประปาไทย จำกัด (มหาชน) และบริษัทย่อย
ณ วันที่ 31 ธันวาคม 2556

(หน่วย: บาท)

| หมายเหตุ | งบการเงินรวม | | | งบการเงินเฉพาะกิจการ | | |
|--|--------------------|--------------------------------------|-----------------------|-----------------------|--------------------------------------|-----------------------|
| | 31 ธันวาคม 2556 | 31 ธันวาคม 2555 (ปรับปรุงใหม่) | 1 มกราคม 2555 | 31 ธันวาคม 2556 | 31 ธันวาคม 2555 (ปรับปรุงใหม่) | 1 มกราคม 2555 |
| สินทรัพย์ | | | | | | |
| สินทรัพย์หมุนเวียน | | | | | | |
| เงินสดและรายการเทียบเท่าเงินสด | 8 | 2,148,024,596 | 2,676,865,367 | 1,967,105,263 | 1,642,676,136 | 2,098,390,696 |
| เงินลงทุนชั่วคราว | 9 | 3,679,041,489 | 3,096,567,482 | 2,965,962,319 | 3,679,041,489 | 3,096,567,482 |
| ลูกหนี้การค้าและลูกหนี้อื่น | 10 | 539,933,986 | 452,063,407 | 431,237,544 | 380,457,320 | 295,968,223 |
| เงินให้กู้ยืมระยะยาวแก่กิจการที่เกี่ยวข้องกันที่ถึงกำหนดชำระภายในหนึ่งปีและดอกเบี้ยค้างรับ | 7 | - | - | - | 311,208,091 | 311,163,219 |
| วัตถุดิบและวัสดุคงเหลือ | 12 | 22,189,628 | 23,643,137 | 24,869,016 | 12,112,412 | 15,007,441 |
| สินทรัพย์หมุนเวียนอื่น | | 28,007,158 | 57,362,109 | 45,773,968 | 15,035,547 | 49,046,961 |
| รวมสินทรัพย์หมุนเวียน | | 6,417,196,857 | 6,306,501,502 | 5,434,948,110 | 6,040,530,995 | 5,866,144,022 |
| สินทรัพย์ไม่หมุนเวียน | | | | | | |
| เงินลงทุนระยะยาวอื่น | 11 | 400,000,000 | 200,000,000 | - | 200,000,000 | - |
| เงินให้กู้ยืมระยะยาวแก่กิจการที่เกี่ยวข้องกัน - สุทธิ | | | | | | |
| จากส่วนที่ถึงกำหนดชำระภายในหนึ่งปี | 7 | - | - | - | 1,472,500,000 | 1,782,500,000 |
| เงินลงทุนในบริษัทย่อย | 13 | - | - | - | 3,245,258,440 | 3,466,752,588 |
| เงินลงทุนในบริษัทร่วม | 14 | 2,904,995,995 | 2,771,312,856 | 24,807,925 | 2,756,080,010 | 2,766,100,000 |
| ที่ดิน อาคารและอุปกรณ์ | 15 | 8,640,268,248 | 8,869,866,014 | 9,232,032,753 | 8,572,117,369 | 8,800,099,977 |
| สินทรัพย์ในการผลิตน้ำประปาที่ต้องโอนเมื่อสิ้นสุดอายุสัญญา | 16 | 2,851,788,267 | 3,088,456,680 | 3,367,419,936 | - | - |
| สิทธิในการดำเนินการผลิตและจำหน่ายน้ำประปาและการให้บริการบำบัดน้ำเสีย | 17 | 1,267,117,647 | 1,304,160,808 | 1,333,829,201 | 1,267,117,647 | 1,304,160,808 |
| สิทธิในการดำเนินการผลิตและจำหน่ายน้ำประปา | 18 | 1,909,358,691 | 2,104,305,081 | 2,299,299,214 | - | - |
| สินทรัพย์ไม่มีตัวตน | 19 | 9,687,544 | 11,346,387 | 13,009,775 | - | - |
| สินทรัพย์ภาษีเงินได้รอการตัดบัญชี | 27 | 1,378,479 | 1,125,297 | 17,919,559 | - | - |
| เงินจ่ายล่วงหน้าค่าที่ดิน | | 90,400,000 | - | - | 90,400,000 | - |
| เงินจ่ายล่วงหน้าค่าสินทรัพย์ในการผลิตน้ำประปาที่ต้องโอน เมื่อสิ้นสุดอายุสัญญา | | 21,510,000 | - | - | - | - |
| สินทรัพย์ไม่หมุนเวียนอื่น | | 11,510,656 | 14,443,749 | 22,951,997 | 5,924,067 | 8,493,321 |
| รวมสินทรัพย์ไม่หมุนเวียน | | 18,108,015,527 | 18,365,016,872 | 16,311,270,360 | 17,609,397,533 | 18,128,106,694 |
| รวมสินทรัพย์ | | 24,525,212,384 | 24,671,518,374 | 21,746,218,470 | 23,649,928,528 | 21,994,250,716 |

หมายเหตุประกอบงบการเงินเป็นส่วนหนึ่งของงบการเงินนี้

งบแสดงฐานะการเงิน (ต่อ)

บริษัท น้ำประปาไทย จำกัด (มหาชน) และบริษัทย่อย
ณ วันที่ 31 ธันวาคม 2556

| (หน่วย: บาท) | | | | | | | |
|---|--------------------|--------------------------------------|-----------------------|-----------------------|--------------------------------------|-----------------------|-----------------------|
| หมายเหตุ | งบการเงินรวม | | | งบการเงินเฉพาะกิจการ | | | |
| | 31 ธันวาคม 2556 | 31 ธันวาคม 2555 (ปรับปรุงใหม่) | 1 มกราคม 2555 | 31 ธันวาคม 2556 | 31 ธันวาคม 2555 (ปรับปรุงใหม่) | 1 มกราคม 2555 | |
| หนี้สินและส่วนของผู้ถือหุ้น | | | | | | | |
| หนี้สินหมุนเวียน | | | | | | | |
| เจ้าหนี้การค้าและเจ้าหนี้อื่น | 20 | 133,023,726 | 110,122,682 | 108,548,853 | 74,888,175 | 81,740,220 | 84,462,800 |
| เงินกู้ยืมระยะยาวจากสถาบันการเงิน ที่ถึงกำหนดชำระภายในหนึ่งปี | 21 | 510,000,000 | 490,000,000 | 470,000,000 | 510,000,000 | 490,000,000 | 470,000,000 |
| หุ้นกู้ที่ถึงกำหนดชำระภายในหนึ่งปี | 22 | 1,700,000,000 | - | 3,500,000,000 | 1,700,000,000 | - | 3,500,000,000 |
| ภาษีเงินได้ค้างจ่าย | | 162,578,620 | 159,374,662 | 91,035,029 | 97,008,241 | 84,500,360 | - |
| ดอกเบี้ยค้างจ่าย | | 138,343,585 | 139,717,275 | 112,380,651 | 138,343,586 | 139,717,275 | 112,380,651 |
| หนี้สินหมุนเวียนอื่น | | 63,389,342 | 82,844,671 | 76,390,390 | 42,919,182 | 53,972,316 | 51,575,795 |
| รวมหนี้สินหมุนเวียน | | 2,707,335,273 | 982,059,290 | 4,358,354,923 | 2,563,159,184 | 849,930,171 | 4,218,419,246 |
| หนี้สินไม่หมุนเวียน | | | | | | | |
| เจ้าหนี้เงินประกัน - บริษัทย่อย | 7 | - | - | - | 5,000,000 | 5,000,000 | 5,000,000 |
| เงินกู้ยืมระยะยาวจากสถาบันการเงิน - สุทธิจาก ส่วนที่ถึงกำหนดชำระภายในหนึ่งปี | 21 | 5,430,000,000 | 5,940,000,000 | 3,670,000,000 | 5,430,000,000 | 5,940,000,000 | 3,670,000,000 |
| หุ้นกู้ - สุทธิจากส่วนที่ถึงกำหนดชำระภายในหนึ่งปี | 22 | 5,292,804,018 | 6,990,471,485 | 3,496,207,735 | 5,292,804,018 | 6,990,471,485 | 3,496,207,735 |
| สำรองผลประโยชน์ระยะยาวของพนักงาน | 23 | 18,490,920 | 14,780,026 | 12,065,745 | 8,384,186 | 6,577,096 | 4,998,922 |
| หนี้สินภาษีเงินได้รอการตัดบัญชี | 27 | 65,409,327 | 83,815,892 | 16,793,379 | 50,117,496 | 66,227,699 | - |
| รวมหนี้สินไม่หมุนเวียน | | 10,806,704,265 | 13,029,067,403 | 7,195,066,859 | 10,786,305,700 | 13,008,276,280 | 7,176,206,657 |
| รวมหนี้สิน | | 13,514,039,538 | 14,011,126,693 | 11,553,421,782 | 13,349,464,884 | 13,858,206,451 | 11,394,625,903 |

หมายเหตุประกอบงบการเงินเป็นส่วนหนึ่งของงบการเงินนี้

งบแสดงฐานะการเงิน (ต่อ)

บริษัท น้ำประปาไทย จำกัด (มหาชน) และบริษัทย่อย
ณ วันที่ 31 ธันวาคม 2556

(หน่วย: บาท)

| หมายเหตุ | งบการเงินรวม | | | งบการเงินเฉพาะกิจการ | | |
|--|-----------------------|--------------------------------------|-----------------------|-----------------------|--------------------------------------|-----------------------|
| | 31 ธันวาคม 2556 | 31 ธันวาคม 2555 (ปรับปรุงใหม่) | 1 มกราคม 2555 | 31 ธันวาคม 2556 | 31 ธันวาคม 2555 (ปรับปรุงใหม่) | 1 มกราคม 2555 |
| ส่วนของผู้ถือหุ้น | | | | | | |
| ทุนเรือนหุ้น | | | | | | |
| ทุนจดทะเบียน | | | | | | |
| หุ้นสามัญ 3,990,000,000 หุ้น มูลค่าหุ้นละ 1 บาท | 3,990,000,000 | 3,990,000,000 | 3,990,000,000 | 3,990,000,000 | 3,990,000,000 | 3,990,000,000 |
| ทุนออกจำหน่ายและชำระเต็มมูลค่าแล้ว | | | | | | |
| หุ้นสามัญ 3,990,000,000 หุ้น มูลค่าหุ้นละ 1 บาท | 3,990,000,000 | 3,990,000,000 | 3,990,000,000 | 3,990,000,000 | 3,990,000,000 | 3,990,000,000 |
| ส่วนเกินมูลค่าหุ้น | 2,637,769,601 | 2,637,769,601 | 2,637,769,601 | 2,637,769,601 | 2,637,769,601 | 2,637,769,601 |
| กำไรสะสม | | | | | | |
| จัดสรรแล้ว - สรรองตามกฎหมาย | 24 399,000,000 | 399,000,000 | 399,000,000 | 399,000,000 | 399,000,000 | 399,000,000 |
| จัดสรรแล้ว - สรรองอื่น | 25 935,527,729 | 723,128,286 | 516,859,790 | 935,527,729 | 723,128,286 | 516,859,790 |
| ยังไม่ได้จัดสรร | 3,642,111,050 | 3,475,162,362 | 3,219,199,017 | 2,338,166,314 | 2,386,146,378 | 2,426,873,989 |
| องค์ประกอบอื่นของส่วนของผู้ถือหุ้น | (629,289,864) | (600,362,866) | (600,362,866) | - | - | - |
| ส่วนของผู้ถือหุ้นของบริษัทฯ | 10,975,118,516 | 10,624,697,383 | 10,162,465,542 | 10,300,463,644 | 10,136,044,265 | 9,970,503,380 |
| ส่วนของผู้มีส่วนได้เสียที่ไม่มีอำนาจควบคุมของบริษัทฯ | 36,054,330 | 35,694,298 | 30,331,146 | - | - | - |
| รวมส่วนของผู้ถือหุ้น | 11,011,172,846 | 10,660,391,681 | 10,192,796,688 | 10,300,463,644 | 10,136,044,265 | 9,970,503,380 |
| รวมหนี้สินและส่วนของผู้ถือหุ้น | 24,525,212,384 | 24,671,518,374 | 21,746,218,470 | 23,649,928,528 | 23,994,250,716 | 21,365,129,283 |

หมายเหตุประกอบงบการเงินเป็นส่วนหนึ่งของงบการเงินนี้

กรรมการ

งบกำไรขาดทุนเบ็ดเสร็จ

บริษัท น้ำประปาไทย จำกัด (มหาชน) และบริษัทย่อย
สำหรับปีสิ้นสุดวันที่ 31 ธันวาคม 2556

(หน่วย: บาท)

| หมายเหตุ | งบการเงินรวม | | งบการเงินเฉพาะกิจการ | | |
|---|--------------|------------------------|----------------------|------------------------|---------------|
| | 2556 | 2555 (ปรับปรุงใหม่) | 2556 | 2555 (ปรับปรุงใหม่) | |
| กำไรขาดทุน: | | | | | |
| รายได้ | | | | | |
| รายได้จากการขายน้ำประปา | 28 | 5,076,078,509 | 4,837,947,630 | 3,408,972,490 | 3,218,959,995 |
| รายได้จากการบริการ | | 106,348,166 | 87,208,925 | 32,727,228 | 26,114,220 |
| ดอกเบี้ยรับ | | 107,557,886 | 87,194,836 | 189,637,780 | 190,315,431 |
| รายได้เงินปันผล | 13 | - | - | 1,105,414,902 | 606,606,227 |
| กำไรจากการขายเงินลงทุนในบริษัทร่วม | 14 | 113,076,250 | - | 2,979,997 | - |
| รายได้อื่น | 27 | 386,771,625 | 260,369,569 | 37,120,946 | 99,024,651 |
| รวมรายได้ | | 5,789,832,436 | 5,272,720,960 | 4,776,853,343 | 4,141,020,524 |
| ค่าใช้จ่าย | | | | | |
| ต้นทุนขายน้ำประปาและต้นทุนการบริการ | | 1,550,261,485 | 1,495,379,272 | 899,672,348 | 870,112,747 |
| ค่าใช้จ่ายในการบริหาร | | 341,668,353 | 262,324,284 | 273,706,615 | 190,153,965 |
| ค่าตัดจำหน่ายต้นทุนเงินลงทุนในบริษัทย่อย | 13 | - | - | 221,494,148 | 222,100,981 |
| ค่าสิทธิในการดำเนินการผลิตและจำหน่ายน้ำประปาและการให้บริการบำบัดน้ำเสียตัดจำหน่าย | 17 | 37,043,161 | 29,668,393 | 37,043,161 | 29,668,393 |
| ค่าสิทธิในการดำเนินการผลิตและจำหน่ายน้ำประปาตัดจำหน่าย | 18 | 194,946,391 | 194,994,132 | - | - |
| รวมค่าใช้จ่าย | | 2,123,919,390 | 1,982,366,081 | 1,431,916,272 | 1,312,036,086 |
| กำไรก่อนส่วนแบ่งกำไรจากเงินลงทุนในบริษัทร่วม | | | | | |
| ค่าใช้จ่ายทางการเงินและค่าใช้จ่ายภาษีเงินได้ | | | | | |
| ส่วนแบ่งกำไรจากเงินลงทุนในบริษัทร่วม | 14 | 62,533,873 | 16,504,932 | - | - |
| กำไรก่อนค่าใช้จ่ายทางการเงินและค่าใช้จ่ายภาษีเงินได้ | | 3,728,446,919 | 3,306,859,811 | 3,344,937,071 | 2,828,984,438 |
| ค่าใช้จ่ายทางการเงิน | | (614,748,724) | (608,241,233) | (613,800,039) | (607,319,337) |
| กำไรก่อนค่าใช้จ่ายภาษีเงินได้ | | 3,113,698,195 | 2,698,618,578 | 2,731,137,032 | 2,221,665,101 |
| ค่าใช้จ่ายภาษีเงินได้ | 27, 28 | (316,530,710) | (343,343,585) | (171,818,331) | (180,824,216) |
| ค่าใช้จ่ายภาษีเงินได้ของปีก่อน | 27 | (200,482,662) | - | (200,482,662) | - |
| กำไรสำหรับปี | | 2,596,684,823 | 2,355,274,993 | 2,358,836,039 | 2,040,840,885 |
| กำไรขาดทุนเบ็ดเสร็จอื่น: | | | | | |
| ขาดทุนที่ยังไม่เกิดขึ้นจากการป้องกันความเสี่ยงในกระแสเงินสด | | (28,926,998) | - | - | - |
| กำไรขาดทุนเบ็ดเสร็จอื่นสำหรับปี | | (28,926,998) | - | - | - |
| กำไรขาดทุนเบ็ดเสร็จรวมสำหรับปี | | 2,567,757,825 | 2,355,274,993 | 2,358,836,039 | 2,040,840,885 |
| การแบ่งปันกำไร | | | | | |
| ส่วนที่เป็นของผู้ถือหุ้นของบริษัทฯ | | 2,573,764,791 | 2,337,503,938 | 2,358,836,039 | 2,040,840,885 |
| ส่วนที่เป็นของผู้มีส่วนได้เสียที่ไม่มีอำนาจควบคุมของบริษัทย่อย | | 22,920,032 | 17,771,055 | | |
| | | 2,596,684,823 | 2,355,274,993 | | |
| การแบ่งปันกำไรขาดทุนเบ็ดเสร็จรวม | | | | | |
| ส่วนที่เป็นของผู้ถือหุ้นของบริษัทฯ | | 2,544,837,793 | 2,337,503,938 | 2,358,836,039 | 2,040,840,885 |
| ส่วนที่เป็นของผู้มีส่วนได้เสียที่ไม่มีอำนาจควบคุมของบริษัทย่อย | | 22,920,032 | 17,771,055 | | |
| | | 2,567,757,825 | 2,355,274,993 | | |
| กำไรต่อหุ้น | | | | | |
| กำไรต่อหุ้นขั้นพื้นฐาน | 29 | | | | |
| กำไรส่วนที่เป็นของผู้ถือหุ้นของบริษัทฯ | | 0.65 | 0.59 | 0.59 | 0.51 |

หมายเหตุประกอบงบการเงินเป็นส่วนหนึ่งของการงบการเงินนี้

งบกระแสเงินสด

บริษัท น้ำประปาไทย จำกัด (มหาชน) และบริษัทย่อย
สำหรับปีสิ้นสุดวันที่ 31 ธันวาคม 2556

(หน่วย: บาท)

| | งบการเงินรวม | | งบการเงินเฉพาะกิจการ | |
|---|----------------------|----------------------|----------------------|----------------------|
| | 2556 | 2555 | 2556 | 2555 |
| กระแสเงินสดจากกิจกรรมดำเนินงาน | | | | |
| กำไรก่อนภาษี | 3,113,698,195 | 2,698,618,578 | 2,731,137,032 | 2,221,665,101 |
| รายการปรับกระทบยอดกำไรก่อนภาษีเป็นเงินสดรับ (จ่าย) | | | | |
| จากกิจกรรมดำเนินงาน | | | | |
| ค่าเสื่อมราคาและค่าตัดจำหน่าย | 659,262,038 | 652,613,008 | 371,872,727 | 366,010,278 |
| ค่าตัดจำหน่ายเงินลงทุนในบริษัทย่อย | - | - | 221,494,148 | 222,100,981 |
| ค่าสิทธิในการดำเนินการผลิตและจำหน่ายน้ำประปาตัดจำหน่าย | 194,946,391 | 194,994,132 | - | - |
| ค่าสิทธิในการดำเนินการผลิตและจำหน่ายน้ำประปาและการให้บริการบำบัดน้ำเสียตัดจำหน่าย | 37,043,161 | 29,668,393 | 37,043,161 | 29,668,393 |
| ขาดทุนจากการจำหน่ายและตัดจำหน่ายอุปกรณ์ | 9,539,863 | 2,387,124 | 9,345,795 | 3,002,394 |
| กำไรจากการจำหน่ายเงินลงทุนในบริษัทร่วม | (113,076,250) | - | (2,979,997) | - |
| ส่วนแบ่งกำไรจากเงินลงทุนในบริษัทร่วม | (62,533,873) | (16,504,932) | - | - |
| รายได้เงินปันผลจากบริษัทย่อย | - | - | (1,105,414,902) | (606,606,227) |
| โอนกลับภาษีเงินได้ค้างจ่าย | - | (91,035,029) | - | - |
| ตัดจำหน่ายภาษี หัก ณ ที่จ่าย | 2,402,587 | 13,784,593 | 2,402,587 | 2,287,253 |
| สำรวจผลประโยชน์ระยะยาวของพนักงาน | 3,710,894 | 3,242,221 | 1,807,090 | 1,578,174 |
| ตัดจำหน่ายค่าธรรมเนียมเงินกู้ยืมระยะยาว | - | 230,000 | - | 230,000 |
| ค่าใช้จ่ายดอกเบี้ย | 613,834,329 | 607,343,917 | 613,800,039 | 607,319,337 |
| กำไรจากการดำเนินงานก่อนการเปลี่ยนแปลงในสินทรัพย์และหนี้สินดำเนินงาน | 4,458,827,335 | 4,095,342,005 | 2,880,507,680 | 2,847,255,684 |
| สินทรัพย์ดำเนินงาน (เพิ่มขึ้น) ลดลง | | | | |
| ลูกหนี้การค้าและลูกหนี้อื่น | (29,418,740) | (20,825,970) | (26,082,247) | (5,373,671) |
| วัตถุดิบและวัสดุคงเหลือ | 1,453,509 | 1,225,879 | 2,895,029 | 555,392 |
| สินทรัพย์หมุนเวียนอื่น | 3,247,694 | (12,291,052) | 1,361,412 | (10,687,395) |
| สินทรัพย์ไม่หมุนเวียนอื่น | 90,066 | 294,667 | 166,667 | 294,667 |
| หนี้สินดำเนินงานเพิ่มขึ้น (ลดลง) | | | | |
| เจ้าหนี้การค้าและเจ้าหนี้อื่น | 16,235,656 | (4,026,231) | 1,332,570 | (8,322,643) |
| หนี้สินหมุนเวียนอื่น | (19,781,613) | 6,029,641 | (11,379,418) | 1,971,882 |
| จ่ายผลประโยชน์ระยะยาวของพนักงาน | - | (527,940) | - | - |
| เงินสดจากกิจกรรมดำเนินงาน | 4,430,653,907 | 4,065,220,999 | 2,848,801,693 | 2,825,693,916 |
| จ่ายดอกเบี้ย | (612,875,485) | (578,393,543) | (612,841,195) | (578,368,963) |
| จ่ายภาษีเงินได้ | (338,088,922) | (102,480,809) | (175,420,653) | (13,170,313) |
| จ่ายภาษีเงินได้ของปีก่อน | (200,482,662) | - | (200,482,662) | - |
| เงินสดสุทธิจากกิจกรรมดำเนินงาน | 3,279,206,838 | 3,384,346,647 | 1,860,057,183 | 2,234,154,640 |

หมายเหตุประกอบงบการเงินเป็นส่วนหนึ่งของงบการเงินนี้

งบกระแสเงินสด (ต่อ)

บริษัท น้ำประปาไทย จำกัด (มหาชน) และบริษัทย่อย
สำหรับปีสิ้นสุดวันที่ 31 ธันวาคม 2556

(หน่วย: บาท)

| | งบการเงินรวม | | งบการเงินเฉพาะกิจการ | |
|--|------------------------|------------------------|------------------------|------------------------|
| | 2556 | 2555 | 2556 | 2555 |
| กระแสเงินสดจากกิจกรรมลงทุน | | | | |
| เงินลงทุนชั่วคราวเพิ่มขึ้น | (617,595,001) | (125,824,143) | (617,595,001) | (125,824,143) |
| เงินลงทุนระยะยาวอื่นเพิ่มขึ้น | (200,000,000) | (200,000,000) | (200,000,000) | - |
| เงินให้กู้ยืมระยะยาวแก่กิจการที่เกี่ยวข้องกันลดลง | - | - | 310,000,000 | 310,000,000 |
| เงินลงทุนในบริษัทร่วมเพิ่มขึ้น | - | (2,730,000,000) | - | (2,730,000,000) |
| เงินจ่ายล่วงหน้าค่าที่ดินเพิ่มขึ้น | (90,400,000) | - | (90,400,000) | - |
| เงินจ่ายล่วงหน้าค่าสินทรัพย์ในการผลิตน้ำประปาที่ต้องโอนเมื่อสิ้นสุดอายุสัญญา เพิ่มขึ้น | (6,660,000) | - | - | - |
| ที่ดิน อาคารและอุปกรณ์เพิ่มขึ้น | (157,002,758) | (12,967,932) | (152,101,254) | (6,962,887) |
| สินทรัพย์ในการผลิตน้ำประปาที่ต้องโอนเมื่อสิ้นสุดอายุสัญญาเพิ่มขึ้น | (43,029,460) | - | - | - |
| เงินสดรับจากการจำหน่ายอุปกรณ์ | 290,000 | 1,570,893 | - | 220,093 |
| เงินสดรับจากการจำหน่ายเงินลงทุนในบริษัทร่วม | 12,999,987 | - | 12,999,987 | - |
| เงินปันผลรับจากบริษัทย่อย | - | - | 1,105,414,902 | 606,606,227 |
| เงินสดสุทธิจาก (ใช้ไปใน) กิจกรรมลงทุน | (1,101,397,232) | (3,067,221,182) | 368,318,634 | (1,945,960,710) |
| กระแสเงินสดจากกิจกรรมจัดหาเงิน | | | | |
| เงินสดรับจากเงินกู้ยืมระยะยาว | - | 2,757,240,000 | - | 2,757,240,000 |
| ชำระคืนเงินกู้ยืมระยะยาว | (490,000,000) | (470,000,000) | (490,000,000) | (470,000,000) |
| ชำระคืนหุ้นกู้ | - | (3,500,000,000) | - | (3,500,000,000) |
| เงินสดรับจากการออกหุ้นกู้ | - | 3,492,650,000 | - | 3,492,650,000 |
| เงินปันผลจ่าย | (2,194,090,377) | (1,874,875,361) | (2,194,090,377) | (1,874,875,361) |
| เงินปันผลจ่ายให้แก่ผู้มีส่วนได้เสียที่ไม่มีอำนาจควบคุมของบริษัทย่อย | (22,560,000) | (12,380,000) | - | - |
| เงินสดสุทธิจาก (ใช้ไปใน) กิจกรรมจัดหาเงิน | (2,706,650,377) | 392,634,639 | (2,684,090,377) | 405,014,639 |
| เงินสดและรายการเทียบเท่าเงินสดเพิ่มขึ้น (ลดลง) สุทธิ | (528,840,771) | 709,760,104 | (455,714,560) | 693,208,569 |
| เงินสดและรายการเทียบเท่าเงินสดต้นปี | 2,676,865,367 | 1,967,105,263 | 2,098,390,696 | 1,405,182,127 |
| เงินสดและรายการเทียบเท่าเงินสดปลายปี | 2,148,024,596 | 2,676,865,367 | 1,642,676,136 | 2,098,390,696 |
| ข้อมูลกระแสเงินสดเปิดเผยเพิ่มเติม | | | | |
| รายการที่มีใช้เงินสด | | | | |
| ที่ดิน อาคารและอุปกรณ์เพิ่มขึ้นจากเจ้าหนี้ค่าก่อสร้าง | 1,134,660 | 809,710 | 1,134,660 | 809,710 |
| เงินปันผลค้างจ่าย | 326,283 | 424,639 | 326,283 | 424,639 |
| ลูกหนี้จากการขายหลักทรัพย์ | 25,722,292 | - | 25,722,292 | - |
| เจ้าหนี้จากการซื้อหลักทรัพย์ค้างจ่าย | 9,398,702 | 4,781,020 | 9,398,702 | 4,781,020 |

หมายเหตุประกอบงบการเงินเป็นส่วนหนึ่งของงบการเงินนี้

งบแสดงการเปลี่ยนแปลงส่วนของผู้ถือหุ้น

บริษัท น้ำประปาไทย จำกัด (มหาชน) และบริษัทย่อย
สำหรับปีสิ้นสุดวันที่ 31 ธันวาคม 2556

| งบการเงินรวม | | | | | | | | | | | | (หน่วย: บาท) |
|---|--------------------------------------|-----------------------------|--------------------------------|---------------------------|-----------------|------------------------------------|---|---------------|-----------------|---|--------------------------|--------------|
| ส่วนของผู้ถือหุ้นของบริษัทฯ | | | | | | | | | | | | |
| | งบเรือนหุ้น ที่ออก และชำระแล้ว | ส่วนเกินมูลค่า หุ้นสามัญ | กำไรสะสม | | | องค์ประกอบอื่นของส่วนของผู้ถือหุ้น | | | | ส่วนของผู้ ถือหุ้นที่มีอำนาจ ควบคุมของ บริษัทฯ | รวมส่วนของผู้ ถือหุ้น | |
| | | | จัดสรรแล้ว - สำรองตามกฎหมาย | จัดสรรแล้ว - สำรองอื่น | ยังไม่ได้จัดสรร | กำไรขาดทุน เปิดเสร็จอื่น | ผลแตกต่าง ของการจัด โครงสร้างการ ดำเนินงาน ของกลุ่มบริษัท | รวม | | | | |
| | | | | | | | | | | | | |
| ยอดคงเหลือ ณ วันที่ 31 ธันวาคม 2554 - ตามที่รายงานไว้เดิม | 3,990,000,000 | 2,637,769,601 | 399,000,000 | 516,859,790 | 3,217,946,278 | - | (600,362,866) | (600,362,866) | 10,161,212,803 | 30,457,705 | 10,191,670,508 | |
| ผลสะสมจากการเปลี่ยนแปลงนโยบายบัญชีเกี่ยวกับ ภาษีเงินได้ (หมายเหตุ 4) | - | - | - | - | 1,252,739 | - | - | - | 1,252,739 | (126,559) | 1,126,180 | |
| ยอดคงเหลือ ณ วันที่ 31 ธันวาคม 2554 - หลังการปรับปรุง | 3,990,000,000 | 2,637,769,601 | 399,000,000 | 516,859,790 | 3,219,199,017 | - | (600,362,866) | (600,362,866) | 10,162,465,542 | 30,331,146 | 10,192,796,688 | |
| เงินปันผลจ่าย (หมายเหตุ 32) | - | - | - | - | (1,875,300,000) | - | - | - | (1,875,300,000) | - | (1,875,300,000) | |
| กำไรขาดทุนเบ็ดเสร็จรวมสำหรับปี (ปรับปรุงใหม่) | - | - | - | - | 2,337,503,938 | - | - | - | 2,337,503,938 | 17,771,055 | 2,355,274,993 | |
| จัดสรรเป็นสำรองอื่น (หมายเหตุ 25) | - | - | - | - | 206,268,496 | - | - | - | - | - | - | |
| ส่วนของผู้ถือหุ้นได้เสียที่ไม่มีอำนาจควบคุมของ บริษัทย่อยลดลงจากเงินปันผลจ่ายของบริษัทย่อย | - | - | - | - | - | - | - | - | - | (12,380,000) | (12,380,000) | |
| ยอดคงเหลือ ณ วันที่ 31 ธันวาคม 2555 - หลังการปรับปรุง | 3,990,000,000 | 2,637,769,601 | 399,000,000 | 723,128,286 | 3,475,134,459 | - | (600,362,866) | (600,362,866) | 10,624,669,480 | 35,722,201 | 10,660,391,681 | |
| ยอดคงเหลือ ณ วันที่ 31 ธันวาคม 2555 - ตามที่รายงานไว้เดิม | 3,990,000,000 | 2,637,769,601 | 399,000,000 | 723,128,286 | 3,557,698,495 | - | (600,362,866) | (600,362,866) | 10,707,233,516 | 35,848,760 | 10,743,082,276 | |
| ผลสะสมจากการเปลี่ยนแปลงนโยบายบัญชีเกี่ยวกับ ภาษีเงินได้ (หมายเหตุ 4) | - | - | - | - | (82,536,133) | - | - | - | (82,536,133) | (154,462) | (82,690,595) | |
| ยอดคงเหลือ ณ วันที่ 31 ธันวาคม 2555 - หลังการปรับปรุง | 3,990,000,000 | 2,637,769,601 | 399,000,000 | 723,128,286 | 3,475,162,362 | - | (600,362,866) | (600,362,866) | 10,624,697,383 | 35,694,298 | 10,660,391,681 | |
| เงินปันผลจ่าย (หมายเหตุ 32) | - | - | - | - | (2,194,416,660) | - | - | - | (2,194,416,660) | - | (2,194,416,660) | |
| กำไรขาดทุนเบ็ดเสร็จรวมสำหรับปี | - | - | - | - | 2,573,764,791 | (28,926,998) | - | - | 2,544,837,793 | 22,920,032 | 2,567,757,825 | |
| จัดสรรเป็นสำรองอื่น (หมายเหตุ 25) | - | - | - | - | 212,399,443 | - | - | - | - | - | - | |
| ส่วนของผู้ถือหุ้นได้เสียที่ไม่มีอำนาจควบคุมของ บริษัทย่อยลดลงจากเงินปันผลจ่ายของบริษัทย่อย | - | - | - | - | - | - | - | - | - | (22,560,000) | (22,560,000) | |
| ยอดคงเหลือ ณ วันที่ 31 ธันวาคม 2556 | 3,990,000,000 | 2,637,769,601 | 399,000,000 | 935,527,729 | 3,642,111,050 | (28,926,998) | (600,362,866) | (629,289,864) | 10,975,118,516 | 36,054,330 | 11,011,172,846 | |

หมายเหตุประกอบงบการเงินเป็นส่วนหนึ่งของงบการเงิน

งบแสดงการเปลี่ยนแปลงส่วนของผู้ถือหุ้น (ต่อ)

บริษัท น้ำประปาไทย จำกัด (มหาชน) และบริษัทย่อย
สำหรับปีสิ้นสุดวันที่ 31 ธันวาคม 2556

| งบการเงินเฉพาะกิจการ | | | | | | (หน่วย: บาท) |
|--|-----------------------------------|--------------------|--------------------------------|---------------------------|-----------------|----------------------|
| ยอดคงเหลือ ณ วันที่ 31 ธันวาคม 2554 - ตามที่รายงานไว้เดิม ผลสะสมจากการเปลี่ยนแปลงนโยบายการบัญชีเกี่ยวกับ ภาษีเงินได้ (หมายเหตุ 4) | กลุ่มเรือนหุ้นก่อน และชำระแล้ว | ส่วนเกินมูลค่าหุ้น | กำไรสะสม | | | รวมส่วนของผู้ถือหุ้น |
| | | | จัดสรรแล้ว - สำรองตามกฎหมาย | จัดสรรแล้ว - สำรองอื่น | ยังไม่ได้จัดสรร | |
| ยอดคงเหลือ ณ วันที่ 31 ธันวาคม 2554 - หลังการปรับปรุง เงินปันผลจ่าย (หมายเหตุ 32) กำไรขาดทุนเบ็ดเสร็จสำหรับปี (ปรับปรุงใหม่) จัดสรรเป็นสำรองอื่น (หมายเหตุ 25) | 3,990,000,000 | 2,637,769,601 | 399,000,000 | 516,859,790 | 2,409,948,145 | 9,953,577,536 |
| | - | - | - | - | 16,925,844 | 16,925,844 |
| | 3,990,000,000 | 2,637,769,601 | 399,000,000 | 516,859,790 | 2,426,873,989 | 9,970,503,380 |
| | - | - | - | - | (1,875,300,000) | (1,875,300,000) |
| ยอดคงเหลือ ณ วันที่ 31 ธันวาคม 2555 - หลังการปรับปรุง กำไรขาดทุนเบ็ดเสร็จสำหรับปี (ปรับปรุงใหม่) จัดสรรเป็นสำรองอื่น (หมายเหตุ 25) | - | - | - | - | 2,040,840,885 | 2,040,840,885 |
| | - | - | - | 206,268,496 | (206,268,496) | - |
| | 3,990,000,000 | 2,637,769,601 | 399,000,000 | 723,128,286 | 2,386,146,378 | 10,136,044,265 |
| | - | - | - | - | (66,227,699) | (66,227,699) |
| ยอดคงเหลือ ณ วันที่ 31 ธันวาคม 2555 - ตามที่รายงานไว้เดิม ผลสะสมจากการเปลี่ยนแปลงนโยบายการบัญชีเกี่ยวกับ ภาษีเงินได้ (หมายเหตุ 4) | 3,990,000,000 | 2,637,769,601 | 399,000,000 | 723,128,286 | 2,452,374,077 | 10,202,271,964 |
| | - | - | - | - | (66,227,699) | (66,227,699) |
| | 3,990,000,000 | 2,637,769,601 | 399,000,000 | 723,128,286 | 2,386,146,378 | 10,136,044,265 |
| | - | - | - | - | (2,194,416,660) | (2,194,416,660) |
| ยอดคงเหลือ ณ วันที่ 31 ธันวาคม 2556 กำไรขาดทุนเบ็ดเสร็จสำหรับปี จัดสรรเป็นสำรองอื่น (หมายเหตุ 25) | - | - | - | - | 2,358,836,039 | 2,358,836,039 |
| | - | - | - | 212,399,443 | (212,399,443) | - |
| | 3,990,000,000 | 2,637,769,601 | 399,000,000 | 935,527,729 | 2,338,166,314 | 10,300,463,644 |
| | - | - | - | - | - | - |

หมายเหตุประกอบงบการเงินเป็นส่วนหนึ่งของงบการเงินนี้

หมายเหตุประกอบงบการเงินรวม

บริษัท น้ำประปาไทย จำกัด (มหาชน) และบริษัทย่อย
สำหรับปีสิ้นสุดวันที่ 31 ธันวาคม 2556

1. ข้อมูลทั่วไปของบริษัทฯ

บริษัท น้ำประปาไทย จำกัด (มหาชน) (“บริษัทฯ”)

จัดตั้งขึ้นเป็นบริษัทจำกัดตามประมวลกฎหมายแพ่งและพาณิชย์ เมื่อวันที่ 11 กันยายน 2543 และได้จดทะเบียนแปรสภาพเป็นบริษัทมหาชน จำกัด ตามพระราชบัญญัติบริษัทมหาชนจำกัด พ.ศ. 2535 เมื่อวันที่ 6 กรกฎาคม 2549 บริษัทฯประกอบกิจการในประเทศไทย โดยมีบริษัท ช.การช่าง จำกัด (มหาชน) ซึ่งเป็นบริษัทที่จดทะเบียนตั้งในประเทศไทยเป็นผู้ถือหุ้นใหญ่ ธุรกิจหลักของบริษัทฯคือการผลิตและจำหน่ายน้ำประปา ให้กับการประปาส่วนภูมิภาค (กปภ.) ในพื้นที่ อ.นครชัยศรี อ.สามพราน อ.พุทธมณฑล ในจังหวัดนครปฐม อ.เมืองสมุทรสาคร และอ.กระทุ่มแบน ในจังหวัดสมุทรสาคร ภายใต้สัญญาซื้อขายน้ำประปากับกปภ. ซึ่งได้ลงนามเมื่อวันที่ 21 กันยายน 2543 (แก้ไขเพิ่มเติมตามสัญญาลงวันที่ 29 ธันวาคม 2551) เป็นระยะเวลา 30 ปี นับจากวันที่เริ่มต้นขายน้ำประปา (วันที่ 21 กรกฎาคม 2547) และภายใต้สัมปทานประกอบกิจการ ประปาจากกระทรวงทรัพยากรธรรมชาติและสิ่งแวดล้อม (“ผู้ให้สัมปทาน”) เป็นระยะเวลา 25 ปี นับตั้งแต่วันที่ 11 มีนาคม 2548 โดยบริษัทฯ จะต้องปฏิบัติตามเงื่อนไขที่กำหนดไว้ในสัญญาซื้อขายน้ำประปา และสัมปทานประกอบกิจการประปา

ภายใต้สัมปทานประกอบกิจการประปาดังกล่าวมีข้อกำหนดสำคัญบางประการ ได้แก่ เมื่อบริษัทฯได้ทำการไปได้ถึงอายุสัมปทานแล้ว หากรัฐบาล หรือองค์กรปกครองส่วนท้องถิ่นมีความประสงค์จะซื้อกิจการประปาของบริษัทฯทั้งหมด ผู้ให้สัมปทานมีสิทธิถอนคืนสัมปทานเพื่อซื้อหรืออนุญาตให้ องค์กรปกครองส่วนท้องถิ่นที่เกี่ยวข้องซื้อกิจการประปาเช่นว่านั้นตามราคาซื้อขายกันในตลาด แต่ต้องแจ้งให้บริษัทฯทราบล่วงหน้าหกเดือน

ที่อยู่ของบริษัทฯตามที่จดทะเบียนอยู่ที่ 30/130 หมู่ที่ 12 ถนนพุทธมณฑลสาย 5 ตำบลไร่ขิง อำเภอสามพราน จังหวัดนครปฐม

2. เกณฑ์ในการจัดงบการเงิน

2.1 งบการเงินนี้จัดทำขึ้นตามมาตรฐานการรายงานทางการเงินที่กำหนดในพระราชบัญญัติวิธีปฏิบัติ พ.ศ. 2547 โดยแสดงรายการในงบการเงิน ตามข้อกำหนดในประกาศกรมพัฒนาธุรกิจการค้าลงวันที่ 28 กันยายน 2554 ออกตามความในพระราชบัญญัติการบัญชี พ.ศ. 2543

งบการเงินฉบับภาษาไทยเป็นงบการเงินฉบับที่บริษัทฯใช้เป็นทางการตามกฎหมาย งบการเงินฉบับภาษาอังกฤษแปลจากงบการเงินฉบับ ภาษาไทยนี้

งบการเงินนี้ได้จัดทำขึ้นโดยใช้เกณฑ์ราคาทุนเดิมเว้นแต่จะได้เปิดเผยเป็นอย่างอื่นในนโยบายการบัญชี

2.2 เกณฑ์ในการจัดทำงบการเงินรวม

ก) งบการเงินรวมนี้ได้จัดทำขึ้นโดยรวมงบการเงินของบริษัท น้ำประปาไทย จำกัด (มหาชน) (ซึ่งต่อไปนี้จะเรียกว่า “บริษัทฯ”) และบริษัทย่อย (ซึ่งต่อไปนี้จะเรียกว่า “บริษัทย่อย”) ดังต่อไปนี้

| ชื่อบริษัท | ลักษณะธุรกิจ | จัดตั้งขึ้นใน ประเทศ | อัตราร้อยละของการถือหุ้น | |
|---|--|----------------------|--------------------------|-------------|
| | | | 2556 ร้อยละ | 2555 ร้อยละ |
| บริษัท ประปาปทุมธานี จำกัด | ผลิตและจำหน่ายน้ำประปาให้กับการประปาส่วนภูมิภาคในจังหวัดปทุมธานี | ไทย | 98.0 | 98.0 |
| บริษัท ไทยวอเตอร์ โอเปอเรชั่นส์ จำกัด (ถือหุ้นโดยบริษัท ประปาปทุมธานี จำกัด ในอัตราร้อยละ 31.5) | บริการจัดการและบำรุงรักษาโครงการน้ำประปา | ไทย | 68.5 | 68.5 |

- ข) บริษัทนำงบการเงินของบริษัทย่อยมารวมในการจัดทำงบการเงินรวมตั้งแต่วันที่บริษัทมีอำนาจในการควบคุมบริษัทย่อย จนถึงวันที่บริษัทสิ้นสุดการควบคุมบริษัทย่อยนั้น
- ค) งบการเงินของบริษัทย่อยได้จัดทำขึ้นโดยใช้นโยบายการบัญชีที่สำคัญเช่นเดียวกันกับของบริษัท
- ง) ยอดคงค้างระหว่างบริษัทและบริษัทย่อย รายการค้าระหว่างกันที่มีสาระสำคัญได้ถูกตัดออกจาก งบการเงินรวมนี้แล้ว
- จ) ส่วนของผู้มีส่วนได้เสียที่ไม่มีอำนาจควบคุม คือ จำนวนกำไรหรือขาดทุนและสินทรัพย์สุทธิของบริษัทย่อยส่วนที่ไม่ได้เป็นของบริษัท และแสดงเป็นรายการแยกต่างหากในส่วนของกำไรหรือขาดทุนรวมและส่วนของผู้ถือหุ้นในงบแสดงฐานะการเงินรวม

2.3 บริษัท จัดทำงบการเงินเฉพาะกิจการเพื่อประโยชน์ต่อสาธารณะโดยแสดงเงินลงทุนในบริษัทย่อยและบริษัทร่วมตามวิธีราคาทุน

3. มาตรฐานการบัญชีใหม่

มาตรฐานการบัญชีที่เริ่มมีผลบังคับในปีบัญชีปัจจุบันและที่จะมีผลบังคับในอนาคตมีรายละเอียดดังนี้

ก. มาตรฐานการบัญชีที่เริ่มมีผลบังคับในปีบัญชีปัจจุบัน

| มาตรฐานการบัญชี | |
|----------------------------|--|
| ฉบับที่ 12 | ภาษีเงินได้ |
| ฉบับที่ 20 (ปรับปรุง 2552) | การบัญชีสำหรับเงินอุดหนุนจากรัฐบาล และการเปิดเผยข้อมูลเกี่ยวกับความช่วยเหลือจากรัฐบาล |
| ฉบับที่ 21 (ปรับปรุง 2552) | ผลกระทบจากการเปลี่ยนแปลงของอัตราแลกเปลี่ยนเงินตราต่างประเทศ |
| มาตรฐานการรายงานทางการเงิน | |
| ฉบับที่ 8 | ส่วนงานดำเนินงาน |
| การตีความมาตรฐานการบัญชี | |
| ฉบับที่ 10 | ความช่วยเหลือจากรัฐบาล - กรณีที่ไม่มีความเกี่ยวข้องอย่างเฉพาะเจาะจงกับกิจกรรมดำเนินงาน |
| ฉบับที่ 21 | ภาษีเงินได้ - การได้รับประโยชน์จากสินทรัพย์ที่ไม่ได้คิดค่าเสื่อมราคาใหม่ที่ราคาใหม่ |
| ฉบับที่ 25 | ภาษีเงินได้ - การเปลี่ยนแปลงสถานภาพทางภาษีของกิจการหรือของผู้ถือหุ้น |

แนวปฏิบัติทางบัญชีเกี่ยวกับการโอนและการรับโอนสินทรัพย์ทางการเงิน

มาตรฐานการบัญชี มาตรฐานการรายงานทางการเงิน การตีความมาตรฐานการบัญชีและแนวปฏิบัติทางบัญชีข้างต้นไม่มีผลกระทบอย่างเป็นสาระสำคัญต่องบการเงินนี้ ยกเว้นมาตรฐานการบัญชีดังต่อไปนี้

มาตรฐานการบัญชีฉบับที่ 12 เรื่อง ภาษีเงินได้

มาตรฐานฉบับนี้กำหนดให้กิจการระบุผลแตกต่างชั่วคราวที่เกิดจากความแตกต่างระหว่างมูลค่าสินทรัพย์และหนี้สินที่แสดงในงบแสดงฐานะการเงินกับฐานภาษี และรับรู้ผลกระทบทางภาษีเป็นสินทรัพย์หรือหนี้สินภาษีเงินได้รอการตัดบัญชีตามหลักเกณฑ์ที่กำหนด บริษัทฯและบริษัทย่อยได้เปลี่ยนแปลงนโยบายการบัญชีดังกล่าวในปีปัจจุบันและปรับย้อนหลังงบการเงินของปีก่อนที่แสดงเป็นข้อมูลเปรียบเทียบเสมือนหนึ่งว่าบริษัทฯและบริษัทย่อยรับรู้ผลกระทบทางภาษีเป็นสินทรัพย์หรือหนี้สินภาษีเงินได้รอการตัดบัญชีมาโดยตลอด ผลสะสมจากการเปลี่ยนแปลงนโยบายบัญชีดังกล่าวแสดงอยู่ในหมายเหตุประกอบงบการเงินข้อ 4

ข. มาตรฐานการบัญชีที่จะมีผลบังคับในอนาคต

| มาตรฐานการบัญชี | | วันที่มีผลบังคับใช้ |
|-------------------------------------|---|---------------------|
| ฉบับที่ 1 (ปรับปรุง 2555) | การนำเสนองบการเงิน | 1 มกราคม 2557 |
| ฉบับที่ 12 (ปรับปรุง 2555) | ภาษีเงินได้ | 1 มกราคม 2557 |
| ฉบับที่ 17 (ปรับปรุง 2555) | สัญญาเช่า | 1 มกราคม 2557 |
| ฉบับที่ 18 (ปรับปรุง 2555) | รายได้ | 1 มกราคม 2557 |
| ฉบับที่ 24 (ปรับปรุง 2555) | การเปิดเผยข้อมูลเกี่ยวกับบุคคลหรือกิจการที่เกี่ยวข้องกัน | 1 มกราคม 2557 |
| ฉบับที่ 28 (ปรับปรุง 2555) | เงินลงทุนในบริษัทร่วม | 1 มกราคม 2557 |
| ฉบับที่ 31 (ปรับปรุง 2555) | ส่วนได้เสียในการร่วมค้า | 1 มกราคม 2557 |
| ฉบับที่ 34 (ปรับปรุง 2555) | งบการเงินระหว่างกาล | 1 มกราคม 2557 |
| มาตรฐานการรายงานทางการเงิน | | |
| ฉบับที่ 2 (ปรับปรุง 2555) | การจ่ายโดยใช้หุ้นเป็นเกณฑ์ | 1 มกราคม 2557 |
| ฉบับที่ 3 (ปรับปรุง 2555) | การรวมธุรกิจ | 1 มกราคม 2557 |
| ฉบับที่ 4 | สัญญาประกันภัย | 1 มกราคม 2559 |
| ฉบับที่ 5 | สินทรัพย์ไม่หมุนเวียนที่ถือไว้เพื่อขายและการดำเนินงานที่ยกเลิก | 1 มกราคม 2557 |
| ฉบับที่ 8 (ปรับปรุง 2555) | ส่วนงานดำเนินงาน | 1 มกราคม 2557 |
| การตีความมาตรฐานการบัญชี | | |
| ฉบับที่ 15 | สัญญาเช่าดำเนินงาน - สิ่งจูงใจที่ให้แก่ผู้เช่า | 1 มกราคม 2557 |
| ฉบับที่ 27 | การประเมินเนื้อหาสัญญาเช่าที่สร้างขึ้นตามรูปแบบกฎหมาย | 1 มกราคม 2557 |
| ฉบับที่ 29 | การเปิดเผยข้อมูลของข้อตกลงสัมปทานบริการ | 1 มกราคม 2557 |
| ฉบับที่ 32 | สินทรัพย์ไม่มีตัวตน - ต้นทุนเว็บไซต์ | 1 มกราคม 2557 |
| การตีความมาตรฐานการรายงานทางการเงิน | | |
| ฉบับที่ 1 | การเปลี่ยนแปลงในหนี้สินที่เกิดขึ้นจากการรื้อถอน การบูรณะ และหนี้สินที่มีลักษณะคล้ายคลึงกัน | 1 มกราคม 2557 |
| ฉบับที่ 4 | การประเมินว่าข้อตกลงประกอบด้วยสัญญาเช่าหรือไม่ | 1 มกราคม 2557 |
| ฉบับที่ 5 | สิทธิในส่วนได้เสียจากกองทุนการรื้อถอน การบูรณะและการปรับปรุงสภาพแวดล้อม | 1 มกราคม 2557 |
| ฉบับที่ 7 | การปรับปรุงย้อนหลังภายใต้มาตรฐานการบัญชี ฉบับที่ 29 เรื่อง การรายงานทางการเงินในสภาพเศรษฐกิจที่มีภาวะเงินเฟ้อรุนแรง | 1 มกราคม 2557 |
| ฉบับที่ 10 | งบการเงินระหว่างกาลและการด้อยค่า | 1 มกราคม 2557 |
| ฉบับที่ 12 | ข้อตกลงสัมปทานบริการ | 1 มกราคม 2557 |
| ฉบับที่ 13 | โปรแกรมสิทธิพิเศษแก่ลูกค้า | 1 มกราคม 2557 |
| ฉบับที่ 17 | การจ่ายสินทรัพย์ที่ไม่ใช่เงินสดให้แก่เจ้าของ | 1 มกราคม 2557 |
| ฉบับที่ 18 | การโอนสินทรัพย์จากลูกค้า | 1 มกราคม 2557 |

ฝ่ายบริหารของบริษัทฯ เชื่อว่ามาตรฐานการบัญชี มาตรฐานการรายงานทางการเงิน การตีความมาตรฐานการบัญชีและการตีความมาตรฐานการรายงานทางการเงินข้างต้นจะไม่มีผลกระทบอย่างเป็นสาระสำคัญต่อการเงินเมื่อนำมาถือปฏิบัติ ยกเว้นการตีความมาตรฐานการรายงานทางการเงินดังต่อไปนี้

การตีความมาตรฐานการรายงานทางการเงินฉบับที่ 4 เรื่อง การประเมินว่าข้อตกลงประกอบด้วยสัญญาเช่าหรือไม่

การตีความมาตรฐานการรายงานทางการเงินฉบับนี้กำหนดให้กิจการต้องประเมินว่าข้อตกลงเป็นสัญญาเช่าหรือมีสัญญาเช่าเป็นส่วนประกอบหรือไม่ โดยพิจารณาจากเนื้อหาของข้อตกลง หากข้อตกลงเป็นสัญญาเช่าหรือมีสัญญาเช่าเป็นส่วนประกอบ กิจการควรแยกจำนวนที่จ่ายสำหรับสัญญาเช่าออกจากจำนวนที่จ่ายสำหรับองค์ประกอบอื่น

การตีความมาตรฐานการรายงานทางการเงินฉบับที่ 12 เรื่อง ข้อตกลงสัมปทานบริการ

การตีความมาตรฐานการรายงานทางการเงินฉบับนี้ให้แนวปฏิบัติทางการบัญชีสำหรับผู้ประกอบการที่ได้รับสัมปทานในการรับรู้และวัดมูลค่าภาระผูกพันและสิทธิที่เกี่ยวข้องในข้อตกลงสัมปทานบริการระหว่างภาครัฐกับภาคเอกชน โดยผู้ประกอบการต้องรับรู้สิ่งตอบแทนที่ได้รับหรือค่ารับซึ่งวัดด้วยมูลค่ายุติธรรมเป็นสิทธิในสินทรัพย์ทางการเงินหรือในสินทรัพย์ที่ไม่มีตัวตน ทั้งนี้ขึ้นกับเงื่อนไขของข้อตกลงสัมปทานบริการ

ฝ่ายบริหารของบริษัทฯ อยู่ระหว่างการประเมินผลกระทบต่อการเงินในปีที่เริ่มใช้การตีความมาตรฐานการรายงานทางการเงินข้างต้น ซึ่งยังไม่สามารถสรุปผลได้ในขณะนี้

4. ผลสะสมจากการเปลี่ยนแปลงนโยบายการบัญชีเนื่องจากการนำมาตรฐานการบัญชีใหม่มาถือปฏิบัติ

ในระหว่างปีปัจจุบัน บริษัทฯ และบริษัทย่อยได้เปลี่ยนแปลงนโยบายการบัญชีที่สำคัญตามที่กล่าวในหมายเหตุประกอบงบการเงินข้อ 3 เนื่องจากบริษัทฯ นำมาตรฐานการบัญชีฉบับที่ 12 เรื่อง ภาษีเงินได้ มาถือปฏิบัติ ผลสะสมของการเปลี่ยนแปลงนโยบายการบัญชีดังกล่าวแสดงเป็นรายการแยกต่างหากในงบแสดงการเปลี่ยนแปลงส่วนของผู้ถือหุ้น

จำนวนเงินของรายการปรับปรุงที่มีผลกระทบต่อรายการในงบแสดงฐานะการเงินและงบกำไรขาดทุนเบ็ดเสร็จ มีดังนี้

(หน่วย: พันบาท)

| | ณ วันที่ 31 ธันวาคม 2556 | | ณ วันที่ 31 ธันวาคม 2555 | | ณ วันที่ 1 มกราคม 2555 | |
|---|--------------------------|----------------------|--------------------------|----------------------|------------------------|----------------------|
| | งบการเงินรวม | งบการเงินเฉพาะกิจการ | งบการเงินรวม | งบการเงินเฉพาะกิจการ | งบการเงินรวม | งบการเงินเฉพาะกิจการ |
| งบแสดงฐานะการเงิน | | | | | | |
| สินทรัพย์ภาษีเงินได้รอการตัดบัญชีเพิ่มขึ้น | 1,378 | - | 1,125 | - | 17,919 | 16,925 |
| หนี้สินภาษีเงินได้รอการตัดบัญชีเพิ่มขึ้น | 65,409 | 50,117 | 83,816 | 66,228 | 16,793 | - |
| ส่วนของผู้มีส่วนได้เสียที่ไม่มีอำนาจควบคุมของบริษัทฯ ย่อยลดลง | (125) | - | (155) | - | (127) | - |
| กำไรสะสมที่ยังไม่ได้จัดสรรเพิ่มขึ้น(ลดลง) | (63,906) | (50,117) | (82,536) | (66,228) | 1,253 | 16,925 |

(หน่วย: พันบาท)

| | สำหรับปีสิ้นสุดวันที่ 31 ธันวาคม 2556 | | สำหรับปีสิ้นสุดวันที่ 31 ธันวาคม 2555 | |
|--|--|--------------------------|--|--------------------------|
| | งบการเงินรวม | งบการเงิน เฉพาะกิจการ | งบการเงินรวม | งบการเงิน เฉพาะกิจการ |
| งบกำไรขาดทุนเบ็ดเสร็จ | | | | |
| กำไรหรือขาดทุน: | | | | |
| ภาษีเงินได้เพิ่มขึ้น (ลดลง) | (18,660) | (16,111) | 83,817 | 83,153 |
| กำไรส่วนที่เป็นของผู้มีส่วนได้เสียที่ไม่มีอำนาจควบคุมของ บริษัทย่อยเพิ่มขึ้น (ลดลง) | 29 | - | (33) | - |
| กำไรส่วนที่เป็นของผู้ถือหุ้นของบริษัทใหญ่เพิ่มขึ้น (ลดลง) | 18,631 | 16,111 | (83,784) | (83,153) |
| กำไรต่อหุ้นขั้นพื้นฐานลดลง (บาท) | - | - | (0.02) | (0.02) |

5. นโยบายการบัญชีที่สำคัญ

5.1 การรับรู้รายได้

รายได้จากการขายน้ำประปา

รายได้จากการขายน้ำประปารับรู้เมื่อบริษัทและบริษัทย่อยได้จัดส่งน้ำประปาให้แก่การประปาส่วนภูมิภาคแล้ว รายได้จากการขายน้ำประปาแสดงมูลค่าตามราคาในใบกำกับสินค้าโดยไม่รวมภาษีมูลค่าเพิ่มสำหรับปริมาณน้ำประปาที่ได้ส่งมอบหลังจากหักส่วนลดแล้ว

รายได้จากการบริการ

รายได้จากการบริการแสดงมูลค่าตามใบแจ้งหนี้ซึ่งไม่รวมภาษีมูลค่าเพิ่มของบริการที่ให้แล้ว

ดอกเบี้ยรับ

ดอกเบี้ยรับถือเป็นรายได้ตามเกณฑ์คงค้างโดยคำนึงถึงอัตราผลตอบแทนที่แท้จริง

เงินปันผลรับ

เงินปันผลรับถือเป็นรายได้เมื่อบริษัทมีสิทธิในการรับเงินปันผล

รายได้และค่าใช้จ่ายอื่น

บริษัทและบริษัทย่อยบันทึกรายได้และค่าใช้จ่ายอื่นตามเกณฑ์สิทธิที่จะได้รับและการะที่จะต้องจ่าย

5.2 เงินสดและรายการเทียบเท่าเงินสด

เงินสดและรายการเทียบเท่าเงินสด หมายถึง เงินสดและเงินฝากธนาคาร และเงินลงทุนระยะสั้นที่มีสภาพคล่องสูง ซึ่งถึงกำหนดจ่ายคืนภายในระยะเวลาไม่เกิน 3 เดือนนับจากวันที่ได้มาและไม่มีข้อจำกัดในการเบิกใช้

5.3 ลูกหนี้การค้า

ลูกหนี้การค้าแสดงมูลค่าตามจำนวนมูลค่าสุทธิที่จะได้รับ บริษัทฯและบริษัทย่อยบันทึกค่าเผื่อนี้ลงจะสูญสำหรับผลขาดทุนโดยประมาณที่อาจเกิดขึ้นจากการเก็บเงินจากลูกหนี้ไม่ได้ ซึ่งโดยทั่วไปพิจารณาจากประสบการณ์การเก็บเงินและการวิเคราะห์อายุหนี้

5.4 วัตถุดิบและวัสดุคงเหลือ

วัตถุดิบและวัสดุคงเหลือแสดงมูลค่าตามราคาทุน (วิธีเข้าก่อน - ออกก่อน) หรือมูลค่าสุทธิที่จะได้รับแล้วแต่ราคาใดจะต่ำกว่า และจะถือเป็นส่วนหนึ่งของต้นทุนการผลิตน้ำประปาเมื่อมีการเบิกใช้

5.5 เงินลงทุน

- ก) เงินลงทุนในหลักทรัพย์เพื่อค้าแสดงตามมูลค่ายุติธรรม การเปลี่ยนแปลงในมูลค่ายุติธรรมของหลักทรัพย์บันทึกในส่วนของกำไรหรือขาดทุน
- ข) เงินลงทุนในบริษัทร่วมที่แสดงอยู่ในงบการเงินรวมแสดงมูลค่าตามวิธีส่วนได้เสีย
- ค) เงินลงทุนในบริษัทร่วมที่แสดงอยู่ในงบการเงินเฉพาะกิจการแสดงมูลค่าตามวิธีราคาทุน

มูลค่ายุติธรรมของหลักทรัพย์ในความต้องการของตลาดคำนวณจากราคาเสนอซื้อหลังสุด ณ สิ้นวันทำการสุดท้ายของปี ส่วนมูลค่ายุติธรรมของตราสารหนี้คำนวณโดยใช้อัตราผลตอบแทนที่ประกาศโดยสมาคมตลาดตราสารหนี้ไทย มูลค่ายุติธรรมของหน่วยลงทุนคำนวณจากมูลค่าสินทรัพย์สุทธิของหน่วยลงทุน

5.6 เงินลงทุนในบริษัทย่อย

เงินลงทุนในบริษัทย่อยที่แสดงอยู่ในงบการเงินเฉพาะกิจการแสดงมูลค่าตามวิธีราคาทุน

ต้นทุนการลงทุนในบริษัทย่อยได้แก่มูลค่าที่บริษัทฯจ่ายไปเพื่อให้ได้มาซึ่งบริษัทย่อย ทั้งนี้บริษัทย่อยที่ประกอบกิจการภายใต้สัญญาให้สิทธิดำเนินการผลิตและจำหน่ายน้ำประปาเป็นการประปาส่วนภูมิภาคและสัมปทานที่ได้รับจากกิจการหรือหน่วยงานของภาครัฐ ซึ่งมีเงื่อนไขของระยะเวลาในการประกอบกิจการที่ได้รับสิทธิและสัมปทานอันจำกัดตามที่กำหนดในสัญญาให้สิทธิและสัมปทาน อีกทั้งทรัพย์สินส่วนใหญ่ที่ใช้ในการประกอบกิจการของบริษัทย่อยยังมีภาระผูกพันที่ผู้ได้รับสิทธิจะต้องส่งมอบให้แก่การประปาส่วนภูมิภาค ดังนั้น ต้นทุนการลงทุนในบริษัทย่อยที่ประกอบกิจการภายใต้สัญญาให้สิทธิและสัมปทานดังกล่าวส่วนหนึ่งถือเสมือนว่าเป็นการลงทุนเพื่อให้ได้มาซึ่งสิทธิในการประกอบกิจการภายใต้สัญญาให้สิทธิและสัมปทานที่บริษัทย่อยได้รับ ซึ่งบริษัทฯตัดจำหน่ายส่วนดังกล่าวโดยวิธีเส้นตรงภายในระยะเวลาของสัญญาให้สิทธิ นับจากวันที่ลงทุนในบริษัทย่อยนั้นและแสดงเป็นค่าตัดจำหน่ายเงินลงทุนในบริษัทย่อย จำนวนที่ตัดจำหน่ายรับรู้เป็นค่าใช้จ่ายในส่วนของการกำไรหรือขาดทุน

สำหรับบริษัทย่อยที่โอนการดำเนินงานโดยส่วนใหญ่มาที่บริษัทฯหลังจากที่บริษัทฯเข้าลงทุนในบริษัทย่อยดังกล่าวเพื่อเป็นการลดต้นทุนการดำเนินงานของบริษัทฯในอนาคต ต้นทุนการลงทุนในบริษัทย่อยนั้นส่วนหนึ่งถือเสมือนว่าเป็นการลงทุนเพื่อให้ได้มาซึ่งการดำเนินงานส่วนดังกล่าว ซึ่งบริษัทฯตัดจำหน่ายส่วนดังกล่าวโดยวิธีเส้นตรงภายในระยะเวลาของสัญญาซื้อขายน้ำประปาส่วนภูมิภาคนับจากวันที่ลงทุนในบริษัทย่อยนั้นและแสดงเป็นค่าตัดจำหน่าย เงินลงทุนในบริษัทย่อย จำนวนที่ตัดจำหน่ายรับรู้เป็นค่าใช้จ่ายในส่วนของการกำไรหรือขาดทุน

5.7 ที่ดิน อาคารและอุปกรณ์ และค่าเสื่อมราคา

ที่ดินแสดงมูลค่าตามราคาทุน อาคารและอุปกรณ์แสดงมูลค่าตามราคาทุนหักค่าเสื่อมราคาสะสม และค่าเผื่อการด้อยค่าของสินทรัพย์ (ถ้ามี)

ค่าเสื่อมราคาของสินทรัพย์คำนวณจากราคาทุนของสินทรัพย์โดยวิธีเส้นตรงตามอายุการให้ประโยชน์โดยประมาณ 3 ปี 5 ปี และ 10 ปี ยกเว้นสินทรัพย์ในการผลิตน้ำประปาของบริษัทฯคำนวณโดยใช้วิธีผันแปรตามหน่วยผลิต ซึ่งมีวิธีคำนวณดังนี้

$$\begin{aligned}
 \text{ค่าเสื่อมราคาสำหรับงวด} &= \text{ต้นทุนสินทรัพย์ในการผลิตน้ำประปาสุทธิ ณ วันต้นงวด} \times \text{อัตราส่วนการผลิตน้ำประปาสำหรับงวด} \\
 \text{อัตราส่วนการผลิตน้ำประปาสำหรับงวด} &= \frac{\text{จำนวนผลผลิตน้ำประปาจริงสำหรับงวด}}{(\text{จำนวนผลผลิตน้ำประปาจริงสำหรับงวด} + \text{ประมาณการ จำนวนผลผลิตน้ำประปาในอนาคต จนถึงวันสิ้นสุดสัญญาซื้อขายน้ำประปา})} \\
 \text{ต้นทุนสินทรัพย์ในการผลิตน้ำประปาสุทธิ ณ วันต้นงวด} &= \text{สินทรัพย์ในการผลิตน้ำประปาทั้งหมด} - \text{ค่าเสื่อมราคาสะสมถึงวันต้นงวด}
 \end{aligned}$$

สินทรัพย์ในการผลิตน้ำประปาของบริษัท ประกอบด้วย ต้นทุนค่าก่อสร้างโรงผลิตน้ำประปา และระบบในการจ่ายน้ำประปา รวมทั้งดอกเบี้ยจ่ายและค่าใช้จ่ายทางการเงินที่เกี่ยวข้อง

ค่าเสื่อมราคารวมอยู่ในการคำนวณผลการดำเนินงาน

ไม่มีการคิดค่าเสื่อมราคาสำหรับที่ดินและงานระหว่างก่อสร้าง

บริษัทตัดรายการที่ดิน อาคาร และอุปกรณ์ ออกจากบัญชี เมื่อจำหน่ายสินทรัพย์หรือคาดว่าจะไม่ได้รับประโยชน์เชิงเศรษฐกิจในอนาคตจากการใช้หรือจากการจำหน่ายสินทรัพย์ รายการผลกำไรหรือขาดทุนจากการจำหน่ายสินทรัพย์จะรับรู้ในส่วนของการกำไรหรือขาดทุนเมื่อบริษัทตัดรายการสินทรัพย์นั้นออกจากบัญชี

5.8 สินทรัพย์ในการผลิตน้ำประปาที่ต้องโอนเมื่อสิ้นสุดอายุสัญญา และค่าตัดจำหน่าย

สินทรัพย์ในการผลิตน้ำประปาของบริษัท ประปาปทุมธานี จำกัด ซึ่งต้องโอนให้แก่การประปาส่วนภูมิภาคเมื่อสิ้นสุดอายุสัญญาให้สิทธิดำเนินการผลิตและจำหน่ายน้ำประปา ได้แก่ ที่ดิน โรงผลิตน้ำประปา และระบบในการจ่ายน้ำประปา แสดงมูลค่าตามราคาทุนหักค่าตัดจำหน่ายสะสม และค่าเผื่อการด้อยค่า (ถ้ามี) ค่าตัดจำหน่ายของสินทรัพย์ในการผลิตน้ำประปาคำนวณโดยใช้วิธีผันแปรตามหน่วยผลิต ซึ่งมีวิธีคำนวณดังนี้

$$\begin{aligned}
 \text{ค่าตัดจำหน่ายสำหรับงวด} &= \text{ต้นทุนสินทรัพย์ในการผลิตน้ำประปาที่ต้องโอนเมื่อสิ้นสุดอายุสัญญาสุทธิ ณ วันต้นงวด} \times \text{อัตราส่วนการผลิตน้ำประปาสำหรับงวด} \\
 \text{อัตราส่วนการผลิตน้ำประปาสำหรับงวด} &= \frac{\text{จำนวนผลผลิตน้ำประปาจริงสำหรับงวด}}{(\text{จำนวนผลผลิตน้ำประปาจริงสำหรับงวด} + \text{ประมาณการ จำนวนผลผลิตน้ำประปาในอนาคตจนถึงวันสิ้นสุดสัญญาให้สิทธิดำเนินการผลิตและจำหน่ายน้ำประปา})} \\
 \text{ต้นทุนสินทรัพย์ในการผลิตน้ำประปาที่ต้องโอนเมื่อสิ้นสุดอายุสัญญา สุทธิ ณ วันต้นงวด} &= \text{สินทรัพย์ในการผลิตน้ำประปาที่ต้องโอนเมื่อสิ้นสุดอายุสัญญาทั้งหมด} - \text{ค่าตัดจำหน่ายสะสมถึงวันต้นงวด}
 \end{aligned}$$

ค่าตัดจำหน่ายรวมอยู่ในการคำนวณผลการดำเนินงาน

ไม่มีการคิดค่าตัดจำหน่ายสำหรับงานระหว่างก่อสร้าง

5.9 สิทธิในการดำเนินการผลิตและจำหน่ายน้ำประปาและการให้บริการบำบัดน้ำเสียและค่าตัดจำหน่าย

บริษัทบันทึกต้นทุนค่าสิทธิในการดำเนินการผลิตและจำหน่ายน้ำประปาและการให้บริการบำบัดน้ำเสีย (“สิทธิการดำเนินงาน”) ในราคาทุนที่ซื้อ มา โดยปันส่วนค่าสิทธิในการดำเนินการผลิตและจำหน่ายน้ำประปา และค่าสิทธิในการให้บริการบำบัดน้ำเสียตามสัดส่วนรายได้ที่คาดว่าจะได้รับที่คำนวณได้ ณ วันที่ซื้อ

ก) สิทธิในการดำเนินการผลิตและจำหน่ายน้ำประปา

สิทธิในการดำเนินการผลิตและจำหน่ายน้ำประปาแสดงมูลค่าตามราคาทุนหักค่าตัดจำหน่ายสะสมและค่าเผื่อการด้อยค่า (ถ้ามี) ค่าตัดจำหน่ายของสิทธิในการดำเนินงานดังกล่าวคำนวณโดยใช้วิธีผันแปรตามหน่วยผลิต ซึ่งมีวิธีคำนวณดังนี้

$$\begin{aligned}
 \text{ค่าตัดจำหน่ายสำหรับงวด} &= \text{สิทธิในการดำเนินการผลิตและจำหน่ายน้ำประปาสุทธิ ณ วันต้นงวด} \times \text{อัตราส่วนการผลิตน้ำประปาสำหรับงวด} \\
 \text{อัตราส่วนการผลิตน้ำประปาสำหรับงวด} &= \frac{\text{จำนวนผลผลิตจริงของการผลิตน้ำประปาสำหรับงวด}}{\text{(จำนวนผลผลิตจริงของการผลิตน้ำประปา สำหรับงวด + ประเมินการจำนวนผลผลิตในอนาคตของการผลิตน้ำประปา จนถึงวันสิ้นสุดสัญญาให้สิทธิดำเนินงาน)}} \\
 \text{สิทธิในการดำเนินการผลิตและจำหน่ายน้ำประปาสุทธิ ณ วันต้นงวด} &= \text{สิทธิในการดำเนินการผลิตและจำหน่ายน้ำประปา} - \text{ค่าตัดจำหน่ายสะสมถึงวันต้นงวด}
 \end{aligned}$$

ค่าตัดจำหน่ายรวมอยู่ในการคำนวณผลการดำเนินงาน

ข) สิทธิในการให้บริการบำบัดน้ำเสีย

สิทธิในการให้บริการบำบัดน้ำเสียแสดงมูลค่าตามราคาทุนหักค่าตัดจำหน่ายสะสมและค่าเผื่อการด้อยค่า (ถ้ามี) ค่าตัดจำหน่ายของสิทธิในการดำเนินงานดังกล่าวคำนวณโดยใช้วิธีผันแปรตามหน่วยผลิต ซึ่งมีวิธีคำนวณดังนี้

$$\begin{aligned}
 \text{ค่าตัดจำหน่ายสำหรับงวด} &= \text{สิทธิในการดำเนินการให้บริการบำบัดน้ำเสียสุทธิ ณ วันต้นงวด} \times \text{อัตราส่วนการบำบัดน้ำเสียสำหรับงวด} \\
 \text{อัตราส่วนการบำบัดน้ำเสียสำหรับงวด} &= \frac{\text{จำนวนผลผลิตจริงของการบำบัดน้ำเสียสำหรับงวด}}{\text{(จำนวนผลผลิตจริงของการบำบัดน้ำเสียสำหรับงวด + ประเมินการจำนวนผลผลิตในอนาคตของการบำบัดน้ำเสีย จนถึงวันสิ้นสุดสัญญาให้สิทธิดำเนินงาน)}} \\
 \text{สิทธิในการดำเนินการให้บริการบำบัด น้ำเสียสุทธิ ณ วันต้นงวด} &= \text{สิทธิในการดำเนินการให้บริการบำบัดน้ำเสีย} - \text{ค่าตัดจำหน่ายสะสมถึงวันต้นงวด}
 \end{aligned}$$

ค่าตัดจำหน่ายรวมอยู่ในการคำนวณผลการดำเนินงาน

5.10 สิทธิในการดำเนินการผลิตและจำหน่ายน้ำประปาและค่าตัดจำหน่าย

ค่าสิทธิในการดำเนินการผลิตและจำหน่ายน้ำประปาที่เกิดจากการที่บริษัทซื้อหุ้นสามัญบริษัท ประปาปทุมธานี จำกัด ในราคาที่สูงกว่ามูลค่ายุติธรรมของบริษัทย่อยดังกล่าวถือเป็นสินทรัพย์ไม่มีตัวตนที่มีอายุใช้งานจำกัด ซึ่งแสดงมูลค่าตามราคาทุนหักค่าตัดจำหน่ายสะสมและค่าเผื่อการด้อยค่า (ถ้ามี)

บริษัทคิดค่าตัดจำหน่ายโดยใช้วิธีเส้นตรงตามอายุสัญญาให้สิทธิดำเนินการผลิตและจำหน่ายน้ำประปาที่เหลืออยู่ของบริษัทย่อยดังกล่าว นับจากวันที่บริษัทซื้อหุ้นสามัญบริษัทย่อย (ประมาณ 16 ปี) และจะมีการประเมินการด้อยค่าของสินทรัพย์เมื่อมีข้อบ่งชี้ว่าสินทรัพย์นั้นเกิดการด้อยค่า บริษัทจะทบทวนระยะเวลาการตัดจำหน่ายและวิธีการตัดจำหน่ายของสิทธิในการดำเนินการผลิตและจำหน่ายน้ำประปาทุกสิ้นปีเป็นอย่างน้อย ค่าตัดจำหน่ายรับรู้เป็นค่าใช้จ่ายในส่วนของกำไรหรือขาดทุน

5.11 สินทรัพย์ไม่มีตัวตน

สินทรัพย์ไม่มีตัวตน (สินทรัพย์ที่ทำให้ได้มาซึ่งงานบริหารจัดการและบำรุงรักษา) ของบริษัทย่อย แสดงมูลค่าตามราคาทุนหักค่าตัดจำหน่ายสะสมและค่าเผื่อการด้อยค่าสะสม (ถ้ามี) ของสินทรัพย์นั้น

บริษัทย่อยตัดจำหน่ายสินทรัพย์ไม่มีตัวตนที่มีอายุการให้ประโยชน์จำกัดอย่างมีระบบตลอดอายุการให้ประโยชน์เชิงเศรษฐกิจของสินทรัพย์นั้น (5 ปี) และจะประเมินการด้อยค่าของสินทรัพย์ดังกล่าวเมื่อมีข้อบ่งชี้ว่าสินทรัพย์นั้นเกิดการด้อยค่า บริษัทย่อยจะทบทวนระยะเวลาการตัดจำหน่ายและวิธีการตัดจำหน่ายของสินทรัพย์ไม่มีตัวตนดังกล่าวทุกสิ้นปีเป็นอย่างน้อย ค่าตัดจำหน่ายรับรู้เป็นค่าใช้จ่ายในส่วนของกำไรหรือขาดทุน

5.12 รายการธุรกิจกับบุคคลหรือกิจการที่เกี่ยวข้องกัน

บุคคลหรือกิจการที่เกี่ยวข้องกันกับบริษัท หมายถึง บุคคลหรือกิจการที่มีอำนาจควบคุมบริษัท หรือถูกบริษัทควบคุมไม่ว่าจะเป็นโดยทางตรงหรือทางอ้อม หรืออยู่ภายใต้การควบคุมเดียวกันกับบริษัท

นอกจากนี้บุคคลหรือกิจการที่เกี่ยวข้องกันยังหมายถึงบริษัทร่วมและบุคคลที่มีสิทธิออกเสียงโดยทางตรงหรือทางอ้อมซึ่งทำให้มีอิทธิพลอย่าง เป็นสาระสำคัญต่อบริษัท ผู้บริหารสำคัญ กรรมการหรือพนักงานของบริษัท ที่มีอำนาจในการวางแผนและควบคุมการดำเนินงานของบริษัท

5.13 สัญญาเช่าระยะยาว

สัญญาเช่าที่ดิน อาคาร และอุปกรณ์ที่มีความเสี่ยงและผลตอบแทนของความเป็นเจ้าของส่วนใหญ่ได้โอนไปให้กับผู้เช่าถือเป็นสัญญาเช่าการเงิน สัญญาเช่าการเงินจะบันทึกเป็นรายจ่ายฝ่ายทุนด้วยมูลค่ายุติธรรมของสินทรัพย์ที่เช่าหรือมูลค่าปัจจุบันสุทธิของจำนวนเงินที่ต้องจ่ายตามสัญญาเช่าแล้วแต่มูลค่าใดจะต่ำกว่า ภาระผูกพันตามสัญญาเช่าหักค่าใช้จ่ายทางการเงินจะบันทึกเป็นหนี้สินระยะยาว ส่วนดอกเบี้ยจ่ายจะบันทึกในส่วนของกำไรหรือขาดทุนตลอดอายุของสัญญาเช่า สินทรัพย์ที่ได้มาตามสัญญาเช่าการเงินจะคิดค่าเสื่อมราคาตลอดอายุการใช้งานของสินทรัพย์ที่เช่าหรืออายุของสัญญาเช่า แล้วแต่ระยะเวลาใดจะต่ำกว่า

สัญญาเช่าที่ดิน อาคาร และอุปกรณ์ที่มีความเสี่ยงและผลตอบแทนของความเป็นเจ้าของส่วนใหญ่ไม่ได้โอนไปให้กับผู้เช่าถือเป็นสัญญาเช่าดำเนินงาน จำนวนเงินที่จ่ายตามสัญญาเช่าดำเนินงานรับรู้เป็นค่าใช้จ่ายในส่วนของกำไรหรือขาดทุนตามวิธีเส้นตรงตลอดอายุของสัญญาเช่า

5.14 การด้อยค่าของสินทรัพย์

ทุกวันสิ้นรอบระยะเวลารายงาน บริษัทและบริษัทย่อยจะทำการประเมินการด้อยค่าของที่ดิน อาคารและอุปกรณ์หรือสินทรัพย์ที่ไม่มีตัวตนอื่นของบริษัทและบริษัทย่อยหากมีข้อบ่งชี้ว่าสินทรัพย์ดังกล่าวอาจด้อยค่า และจะทำการประเมินการด้อยค่าของสิทธิในการดำเนินการผลิตและจำหน่ายน้ำประปาเป็นรายปี บริษัทและบริษัทย่อยรับรู้ขาดทุนจากการด้อยค่าเมื่อมูลค่าที่คาดว่าจะได้รับคืนของสินทรัพย์มีมูลค่าต่ำกว่ามูลค่าตามบัญชีของสินทรัพย์นั้น ทั้งนี้มูลค่าที่คาดว่าจะได้รับคืนหมายถึงมูลค่ายุติธรรมหักต้นทุนในการขายของสินทรัพย์หรือมูลค่าจากการใช้สินทรัพย์แล้วแต่ราคาใดจะสูงกว่า

บริษัทและบริษัทย่อยจะรับรู้รายการขาดทุนจากการด้อยค่าในส่วนของกำไรหรือขาดทุน

5.15 ผลประโยชน์พนักงาน

ผลประโยชน์ระยะสั้นของพนักงาน

บริษัทฯ และบริษัทย่อยรับรู้ เงินเดือน ค่าจ้าง โบนัส และเงินสมทบกองทุนประกันสังคมเป็นค่าใช้จ่ายเมื่อเกิดรายการ

ผลประโยชน์หลังออกจากงานของพนักงาน

โครงการสมทบเงิน

บริษัทฯ และบริษัทย่อย และพนักงานของบริษัทฯ และบริษัทย่อย ได้ร่วมกันจัดตั้งกองทุนสำรองเลี้ยงชีพ ซึ่งประกอบด้วยเงินที่พนักงานจ่ายสะสม และเงินที่บริษัทฯ และบริษัทย่อยจ่ายสมทบให้เป็นรายเดือน สิทธิประโยชน์ของกองทุนสำรองเลี้ยงชีพได้แยกออกจากสิทธิประโยชน์ของบริษัทฯ และบริษัทย่อย เงินที่บริษัทฯ และบริษัทย่อยจ่ายสมทบกองทุนสำรองเลี้ยงชีพบันทึกเป็นค่าใช้จ่ายในปีที่เกิดรายการ

โครงการผลประโยชน์หลังออกจากงาน

บริษัทฯ และบริษัทย่อยมีภาระสำหรับเงินชดเชยที่ต้องจ่ายให้แก่พนักงานเมื่อออกจากงานตามกฎหมายแรงงาน ซึ่งบริษัทฯ และบริษัทย่อยถือว่าเงินชดเชยดังกล่าวเป็นโครงการผลประโยชน์หลังออกจากงานสำหรับพนักงาน

บริษัทฯ และบริษัทย่อยคำนวณหนี้สินตามโครงการผลประโยชน์หลังออกจากงานของพนักงานโดยใช้วิธีคิดลดแต่ละหน่วยที่ประมาณการไว้ (Projected Unit Credit Method) โดยผู้เชี่ยวชาญอิสระ ได้ทำการประเมินภาระผูกพันดังกล่าวตามหลักคณิตศาสตร์ประกันภัย

ผลกำไรหรือขาดทุนจากการประมาณการตามหลักคณิตศาสตร์ประกันภัย (Actuarial gains and losses) สำหรับโครงการผลประโยชน์หลังออกจากงานของพนักงานจะรับรู้ทันทีในกำไรหรือขาดทุน

หนี้สินของโครงการผลประโยชน์หลังออกจากงานของพนักงาน ประกอบด้วย มูลค่าปัจจุบันของภาระผูกพันตามโครงการผลประโยชน์หักด้วยต้นทุนบริการในอดีตที่ยังไม่ได้รับรู้ และผลกำไรหรือขาดทุนจากการประมาณการตามหลักคณิตศาสตร์ประกันภัยที่ยังไม่ได้รับรู้

5.16 ภาษีเงินได้

ภาษีเงินได้ประกอบด้วยภาษีเงินได้ปัจจุบันและภาษีเงินได้รอการตัดบัญชี

ภาษีเงินได้ปัจจุบัน

บริษัทฯ และบริษัทย่อยบันทึกภาษีเงินได้ปัจจุบันตามจำนวนที่คาดว่าจะจ่ายให้แก่หน่วยงานจัดเก็บภาษีของรัฐ โดยคำนวณจากกำไรทางภาษีตามหลักเกณฑ์ที่กำหนดในกฎหมายภาษีอากร

ภาษีเงินได้รอการตัดบัญชี

บริษัทฯ และบริษัทย่อยบันทึกภาษีเงินได้รอการตัดบัญชีของผลแตกต่างชั่วคราวระหว่างราคาตามบัญชีของสินทรัพย์และหนี้สิน ณ วันสิ้นรอบระยะเวลารายงานกับฐานภาษีของสินทรัพย์และหนี้สินที่เกี่ยวข้องนั้น โดยใช้อัตราภาษีที่มีผลบังคับใช้ ณ วันสิ้นรอบระยะเวลารายงาน

บริษัทฯ และบริษัทย่อยรับรู้หนี้สินภาษีเงินได้รอการตัดบัญชีของผลแตกต่างชั่วคราวที่ต้องเสียภาษีทุกรายการ แต่รับรู้สินทรัพย์ภาษีเงินได้รอการตัดบัญชีสำหรับผลแตกต่างชั่วคราวที่ใช้หักภาษี รวมทั้งผลขาดทุนทางภาษีที่ยังไม่ได้ใช้ในจำนวนเท่าที่มีความเป็นไปได้ค่อนข้างแน่ที่บริษัทฯ และบริษัทย่อยจะมีกำไรทางภาษีในอนาคตเพียงพอที่จะใช้ประโยชน์จากผลแตกต่างชั่วคราวที่ใช้หักภาษีและผลขาดทุนทางภาษีที่ยังไม่ได้ใช้นั้น

บริษัทและบริษัทย่อยจะทบทวนมูลค่าตามบัญชีของสินทรัพย์ภาษีเงินได้รอการตัดบัญชีทุกสิ้นรอบระยะเวลารายงานและจะทำการปรับลดมูลค่าตามบัญชีดังกล่าว หากมีความเป็นไปได้ค่อนข้างแน่ว่าบริษัทและบริษัทย่อยจะไม่มีกำไรทางภาษีเพียงพอต่อการนำสินทรัพย์ภาษีเงินได้รอการตัดบัญชีทั้งหมดหรือบางส่วนมาใช้ประโยชน์

บริษัทและบริษัทย่อยจะบันทึกภาษีเงินได้รอการตัดบัญชีโดยตรงไปยังส่วนของผู้ถือหุ้นหากภาษีที่เกิดขึ้นเกี่ยวข้องกับรายการที่ได้บันทึกโดยตรงไปยังส่วนของผู้ถือหุ้น

5.17 การบัญชีสำหรับการป้องกันความเสี่ยง - การป้องกันความเสี่ยงในกระแสเงินสด

บริษัทรวมได้นำการบัญชีสำหรับการป้องกันความเสี่ยงมาใช้เพื่อป้องกันความเสี่ยงจากอัตราแลกเปลี่ยนอันเนื่องมาจากรายได้จากการขายไฟฟ้าที่คาดการณ์ในอนาคตซึ่งส่วนหนึ่งเป็นสกุลเงินเหรียญสหรัฐอเมริกา โดยกำหนดให้รายได้จากการขายไฟฟ้างดงกล่าวเป็นรายการที่มีการป้องกันความเสี่ยง (Hedged item) และเงินกู้ยืมระยะยาวในสกุลเงินเหรียญสหรัฐอเมริกาเป็นเครื่องมือที่ใช้ในการป้องกันความเสี่ยง (Hedging instrument) บริษัทรวมบันทึกรายการดังกล่าวโดยใช้การบัญชีป้องกันความเสี่ยงในกระแสเงินสด

ส่วนที่มีประสิทธิผลของการเปลี่ยนแปลงในมูลค่ายุติธรรมของเครื่องมือที่ใช้ป้องกันความเสี่ยงในกระแสเงินสดจะรับรู้ในกำไรขาดทุนเบ็ดเสร็จอื่น ผลกำไรหรือขาดทุนของส่วนที่ไม่มีประสิทธิผลของเครื่องมือที่ใช้ป้องกันความเสี่ยงจะรับรู้ในส่วนของกำไรหรือขาดทุน เมื่อรายการที่มีการป้องกันความเสี่ยงมีผลกระทบต่อกำไรหรือขาดทุน จำนวนกำไรหรือขาดทุนสะสมที่รับรู้ในกำไรขาดทุนเบ็ดเสร็จอื่นจะถูกโอนไปรับรู้ในส่วนของกำไรหรือขาดทุนในงวดเดียวกัน

6. การใช้ประมาณการทางบัญชี

ในการจัดทำงบการเงินตามมาตรฐานการรายงานทางการเงิน ในบางสถานการณ์ฝ่ายบริหารอาจต้องใช้ในการประมาณและการตั้งสมมติฐานซึ่งมีผลกระทบต่อจำนวนเงินที่แสดงในงบการเงินและ หมายเหตุประกอบงบการเงิน ด้วยเหตุนี้ผลที่เกิดขึ้นจริงจึงอาจแตกต่างไปจากจำนวนที่ประมาณไว้

7. รายการธุรกิจกับกิจการที่เกี่ยวข้องกัน

ในระหว่างปี บริษัทและบริษัทย่อยมีรายการธุรกิจที่สำคัญกับบุคคลหรือกิจการที่เกี่ยวข้องกัน รายการธุรกิจดังกล่าวเป็นไปตามเงื่อนไขทางการค้าและเกณฑ์ตามที่ตกลงกันระหว่างบริษัทและบุคคลหรือกิจการที่เกี่ยวข้องกันเหล่านั้น ซึ่งเป็นไปตามปกติธุรกิจโดยสามารถสรุปได้ดังนี้

(หน่วย: ล้านบาท)

| | งบการเงินรวม | | งบการเงินเฉพาะกิจการ | | นโยบายการกำหนดราคา |
|--|--------------|------|----------------------|------|---|
| | 2556 | 2555 | 2556 | 2555 | |
| รายการธุรกิจกับบริษัทย่อย | | | | | |
| (ตัดออกจากงบการเงินรวมแล้ว) | | | | | |
| ต้นทุนขายและบริการ | - | - | 31 | 28 | ราคาตามสัญญา |
| ดอกเบี้ยรับ | - | - | 100 | 116 | อัตราดอกเบี้ยเงินกู้ยืมขั้นต่ำ ลบส่วนต่างที่กำหนดต่อปี |
| รายได้ค่าเช่า | - | - | 1 | 1 | ราคาตามสัญญา |
| เงินปันผลรับ | - | - | 1,105 | 607 | ตามที่ประกาศจ่าย |
| รายการธุรกิจกับกิจการที่เกี่ยวข้องกัน | | | | | |
| รายได้อื่น | 2 | - | - | - | ราคาตามสัญญา |

ยอดคงค้างระหว่างบริษัทและกิจการที่เกี่ยวข้องกัน ณ วันที่ 31 ธันวาคม 2556 และ 2555 มีรายละเอียดดังนี้

(หน่วย: พันบาท)

| | งบการเงินรวม | | งบการเงินเฉพาะกิจการ | |
|--|--------------|------------|----------------------|--------------|
| | 2556 | 2555 | 2556 | 2555 |
| ลูกหนี้ - บริษัทที่เกี่ยวข้องกัน (หมายเหตุ 10) | | | | |
| (มีผู้ถือหุ้นหรือกรรมการร่วมกัน) | | | | |
| | 5,779 | 238 | 5,779 | 238 |
| | 5,779 | 238 | 5,779 | 238 |
| เจ้าหนี้การค้าและเจ้าหนี้อื่น - กิจการที่เกี่ยวข้องกัน | | | | |
| (หมายเหตุ 20) | | | | |
| บริษัทย่อย | - | - | 2,983 | 2,658 |
| บริษัทที่เกี่ยวข้องกัน (มีผู้ถือหุ้นหรือกรรมการร่วมกัน) | 66 | 100 | 66 | 100 |
| รวมเจ้าหนี้การค้าและเจ้าหนี้อื่น - กิจการที่เกี่ยวข้องกัน | 66 | 100 | 3,049 | 2,758 |
| เจ้าหนี้เงินประกัน - บริษัทย่อย | | | | |
| | - | - | 5,000 | 5,000 |
| | - | - | 5,000 | 5,000 |

เงินให้กู้ยืมระยะยาวแก่กิจการที่เกี่ยวข้องกัน

ยอดคงค้างของเงินให้กู้ยืมระยะยาวระหว่างบริษัทและกิจการที่เกี่ยวข้องกัน ณ วันที่ 31 ธันวาคม 2556 และ 2555 และการเคลื่อนไหวของเงินให้กู้ยืมระยะยาว ดังกล่าวมีรายละเอียดดังนี้

(หน่วย: พันบาท)

| เงินให้กู้ยืมระยะยาว | ลักษณะ ความสัมพันธ์ | งบการเงินเฉพาะกิจการ | | | |
|----------------------------|------------------------|---|------------------------|-------------------|---|
| | | ยอดคงเหลือ ณ วันที่ 1 มกราคม 2556 | เพิ่มขึ้น ระหว่างปี | ลดลง ระหว่างปี | ยอดคงเหลือ ณ วันที่ 31 ธันวาคม 2556 |
| บริษัท ประปาปทุมธานี จำกัด | บริษัทย่อย | | | | |
| เงินต้น | | 2,092,500 | - | (310,000) | 1,782,500 |
| ดอกเบี้ย | | 1,163 | 99,894 | (99,849) | 1,208 |
| รวม | | 2,093,663 | 99,894 | (409,849) | 1,783,708 |

(หน่วย: พันบาท)

| | งบการเงินรวม | | งบการเงินเฉพาะกิจการ | |
|---|--------------|------|----------------------|-----------|
| | 2556 | 2555 | 2556 | 2555 |
| เงินให้กู้ยืมระยะยาวแก่กิจการที่เกี่ยวข้องกันและ ดอกเบี้ยค้างรับ | | | | |
| บริษัท ประปาปทุมธานี จำกัด | | | | |
| เงินต้น | - | - | 1,782,500 | 2,092,500 |
| ดอกเบี้ย | - | - | 1,208 | 1,163 |
| รวม | - | - | 1,783,708 | 2,093,663 |
| หัก | | | | |
| ส่วนที่ถึงกำหนดชำระภายในหนึ่งปีและดอกเบี้ยค้างรับ | - | - | (311,208) | (311,163) |
| เงินให้กู้ยืมระยะยาวแก่กิจการที่เกี่ยวข้องกัน - สุทธิ | - | - | 1,472,500 | 1,782,500 |

เงินให้กู้ยืมระยะยาวแก่กิจการที่เกี่ยวข้องกันคิดดอกเบี้ยในอัตราดอกเบี้ยเงินกู้ยืมขั้นต่ำลบส่วนต่างที่กำหนด (MLR-margin) ต่อปี และมีกำหนดชำระคืนเงินต้นทุกไตรมาส เงินให้กู้ยืมดังกล่าวมีกำหนดชำระคืนเงินต้นงวดสุดท้ายภายในเดือนกันยายน 2562

ค่าตอบแทนกรรมการและผู้บริหาร

ในระหว่างปีสิ้นสุดวันที่ 31 ธันวาคม 2556 และ 2555 บริษัทฯและบริษัทย่อยมีค่าใช้จ่ายผลประโยชน์พนักงานที่ให้แก่กรรมการและผู้บริหารดังต่อไปนี้

(หน่วย: ล้านบาท)

| | งบการเงินรวม | | งบการเงินเฉพาะกิจการ | |
|-------------------------------|--------------|------|----------------------|------|
| | 2556 | 2555 | 2556 | 2555 |
| ผลประโยชน์ระยะสั้น | 73 | 66 | 52 | 45 |
| ผลประโยชน์หลังออกจากราชการ | 2 | 1 | 1 | 1 |
| ผลประโยชน์เมื่อถูกเลิกจ้างงาน | 6 | - | 5 | - |
| รวม | 81 | 67 | 58 | 46 |

8. เงินสดและรายการเทียบเท่าเงินสด

(หน่วย: พันบาท)

| | งบการเงินรวม | | งบการเงินเฉพาะกิจการ | |
|---------------|--------------|-----------|----------------------|-----------|
| | 2556 | 2555 | 2556 | 2555 |
| เงินสด | 515 | 515 | 105 | 105 |
| เงินฝากธนาคาร | 2,147,510 | 2,676,350 | 1,642,571 | 2,098,286 |
| รวม | 2,148,025 | 2,676,865 | 1,642,676 | 2,098,391 |

ณ วันที่ 31 ธันวาคม 2556 เงินฝากออมทรัพย์และเงินฝากประจำ มีอัตราดอกเบี้ยระหว่างร้อยละ 0.125 ถึง 4.00 ต่อปี (2555: ร้อยละ 0.10 ถึง 3.50 ต่อปี)

9. เงินลงทุนชั่วคราว

ยอดคงเหลือดังกล่าวประกอบด้วยเงินลงทุนในหลักทรัพย์เพื่อการค้าและเงินฝากประจำธนาคารระยะเวลา 6 ถึง 12 เดือน โดยมีอัตราดอกเบี้ยระหว่างร้อยละ 1.85 ถึง 4.68 ต่อปี (2555: ร้อยละ 2.28 ถึง 5.25 ต่อปี)

(หน่วย: พันบาท)

| | งบการเงินรวม/งบการเงินเฉพาะกิจการ | |
|--|-----------------------------------|-----------|
| | 2556 | 2555 |
| <u>เงินฝากประจำธนาคาร</u> | 2,325,796 | 1,769,990 |
| | 2,325,796 | 1,769,990 |
| <u>เงินลงทุนในหลักทรัพย์เพื่อการค้าซึ่งแสดงตามมูลค่ายุติธรรม</u> | | |
| พันธบัตรรัฐบาลและรัฐวิสาหกิจ | 556,958 | 682,762 |
| ตราสารหนี้รัฐวิสาหกิจ | 497,914 | - |
| ตราสารหนี้ภาคเอกชน | 193,623 | 514,678 |
| ตราสารทุนในความต้องการของตลาด | 104,750 | 129,137 |
| | 1,353,245 | 1,326,577 |
| รวมเงินลงทุนชั่วคราว | 3,679,041 | 3,096,567 |

10. ลูกหนี้การค้าและลูกหนี้อื่น

ณ วันที่ 31 ธันวาคม 2556 และ 2555 ยอดลูกหนี้การค้าและลูกหนี้อื่นส่วนใหญ่มีอายุหนี้คงค้างนับจากวันที่ถึงกำหนดชำระน้อยกว่า 3 เดือน

11. เงินลงทุนระยะยาวอื่น

ยอดคงเหลือดังกล่าวประกอบด้วย เงินฝากประจำอายุ 15 เดือนและ 22 เดือน มีอัตราดอกเบี้ยร้อยละ 3.50 ถึง 4.00 ต่อปี

12. วัตถุดิบและวัสดุคงเหลือ

(หน่วย: พันบาท)

| | งบการเงินรวม | | งบการเงินเฉพาะกิจการ | |
|----------|--------------|--------|----------------------|--------|
| | 2556 | 2555 | 2556 | 2555 |
| วัตถุดิบ | 5,565 | 7,453 | 2,811 | 5,016 |
| อะไหล่ | 16,625 | 16,190 | 9,301 | 9,991 |
| รวม | 22,190 | 23,643 | 12,112 | 15,007 |

13. เงินลงทุนในบริษัทย่อย

เงินลงทุนในบริษัทย่อยตามที่แสดงอยู่ในงบการเงินเฉพาะกิจการ มีรายละเอียดดังต่อไปนี้

(หน่วย: พันบาท)

| บริษัท | ทุนเรียกชำระแล้ว | | สัดส่วนเงินลงทุน | | ราคาทุน | | เงินปันผลกับบริษัท รับระหว่างปี | |
|--|------------------|-----------|------------------|-------------|-------------|-------------|------------------------------------|---------|
| | 2556 | 2555 | 2556 | 2555 | 2556 | 2555 | 2556 | 2555 |
| บริษัท ไทยวอเตอร์ โอเปอเรชั่นส์ จำกัด | 60,000 | 60,000 | ร้อยละ 68.5 | ร้อยละ 68.5 | 700,000 | 700,000 | - | - |
| บริษัท ประปาปทุมธานี จำกัด | 1,200,000 | 1,200,000 | ร้อยละ 98.0 | ร้อยละ 98.0 | 3,998,310 | 3,998,310 | 1,105,415 | 606,606 |
| | | | | | 4,698,310 | 4,698,310 | 1,105,415 | 606,606 |
| หัก ค่าตัดจำหน่ายเงินลงทุนในบริษัทย่อยสะสม | | | | | (1,433,051) | (1,211,557) | - | - |
| หัก เงินปันผลรับจากกำไรก่อนการซื้อหุ้น | | | | | (20,000) | (20,000) | - | - |
| รวม | | | | | 3,245,259 | 3,466,753 | 1,105,415 | 606,606 |

ในระหว่างไตรมาสหนึ่งของปี 2556 บริษัทฯได้รับเงินปันผลจากบริษัท ประปาปทุมธานี จำกัด เป็นจำนวน 379 ล้านบาท ตามมติที่ประชุมสามัญผู้ถือหุ้นของบริษัท ประปาปทุมธานี จำกัด เมื่อวันที่ 7 มีนาคม 2556

ในระหว่างไตรมาสสามของปี 2556 บริษัทฯได้รับเงินปันผลจากบริษัท ประปาปทุมธานี จำกัด เป็นจำนวน 726 ล้านบาท ตามมติที่ประชุมคณะกรรมการของบริษัท ประปาปทุมธานี จำกัด เมื่อวันที่ 25 กรกฎาคม 2556

14. เงินลงทุนในบริษัทร่วม

14.1 รายละเอียดของบริษัทร่วม

| ลักษณะธุรกิจ | บัญชีการค้า | งบการเงินรวม | (หน่วย: พันบาท) | | | |
|------------------------------------|-------------------|--------------------|------------------|----------|----------------------------------|-----------|
| | | | สัดส่วนเงินลงทุน | | มูลค่าตามบัญชีตามวิธีส่วนได้เสีย | |
| | | | 2556 | 2555 | 2556 | 2555 |
| บริษัท ซีเค พาวเวอร์ จำกัด (มหาชน) | ลงทุนในบริษัทอื่น | จัดตั้งในประเทศไทย | (ร้อยละ) | (ร้อยละ) | | |
| | | | 25 | 30 | 2,756,080 | 2,771,313 |
| รวม | | | | | 2,756,080 | 2,771,313 |

| ลักษณะธุรกิจ | บัญชีการค้า | งบการเงินเฉพาะกิจการ | (หน่วย: พันบาท) | | | |
|------------------------------------|-------------------|----------------------|------------------|----------|----------------------------------|-----------|
| | | | สัดส่วนเงินลงทุน | | มูลค่าตามบัญชีตามวิธีส่วนได้เสีย | |
| | | | 2556 | 2555 | 2556 | 2555 |
| บริษัท ซีเค พาวเวอร์ จำกัด (มหาชน) | ลงทุนในบริษัทอื่น | จัดตั้งในประเทศไทย | (ร้อยละ) | (ร้อยละ) | | |
| | | | 25 | 30 | 2,756,080 | 2,766,100 |
| รวม | | | | | 2,756,080 | 2,766,100 |

14.2 ส่วนแบ่งกำไร

ในระหว่างปี บริษัทได้รับรู้ส่วนแบ่งกำไรจากการลงทุนในบริษัทร่วมในงบการเงินรวมดังนี้

(หน่วย: พันบาท)

| บริษัท | งบการเงินรวม | |
|------------------------------------|---|--------|
| | ส่วนแบ่งกำไรจากเงินลงทุนในบริษัทร่วมในระหว่างปี | |
| | 2556 | 2555 |
| บริษัท ซีเค พาวเวอร์ จำกัด (มหาชน) | 62,534 | 16,505 |
| รวม | 62,534 | 16,505 |

14.3 มูลค่ายุติธรรมของเงินลงทุนในบริษัทร่วมที่เป็นบริษัทจดทะเบียน

สำหรับเงินลงทุนในบริษัทร่วมที่เป็นบริษัทจดทะเบียนในตลาดหลักทรัพย์แห่งประเทศไทย มูลค่ายุติธรรมของเงินลงทุนดังกล่าวมีดังต่อไปนี้

(หน่วย: พันบาท)

| บริษัท | มูลค่ายุติธรรม ณ วันที่ 31 ธันวาคม | |
|------------------------------------|------------------------------------|------|
| | 2556 | 2555 |
| บริษัท ซีเค พาวเวอร์ จำกัด (มหาชน) | 3,245,000 | - |
| รวม | 3,245,000 | - |

14.4 ข้อมูลทางการเงินของบริษัทร่วม

ข้อมูลทางการเงินตามที่แสดงอยู่ในงบการเงินของบริษัทร่วมโดยสรุปมีดังนี้

(หน่วย: ล้านบาท)

| บริษัท | ทุนเรียกชำระ ณ วันที่ 31 ธันวาคม | | สินทรัพย์รวม ณ วันที่ 31 ธันวาคม | | หนี้สินรวม ณ วันที่ 31 ธันวาคม | | รายได้รวมสำหรับปีสิ้นสุดวันที่ 31 ธันวาคม | | กำไรสำหรับปีสิ้นสุดวันที่ 31 ธันวาคม | |
|------------------------------------|----------------------------------|-------|----------------------------------|--------|--------------------------------|--------|---|-------|--------------------------------------|------|
| | 2556 | 2555 | 2556 | 2555 | 2556 | 2555 | 2556 | 2555 | 2556 | 2555 |
| | 2556 | 2555 | 2556 | 2555 | 2556 | 2555 | 2556 | 2555 | 2556 | 2555 |
| บริษัท ซีเค พาวเวอร์ จำกัด (มหาชน) | 5,500 | 9,200 | 50,526 | 45,154 | 25,054 | 22,881 | 5,679 | 2,578 | 249 | 55 |

ในเดือนพฤษภาคม 2555 บริษัทฯได้ให้การสนับสนุนทางการเงิน โดยการค้ำประกันบริษัท ซีเค พาวเวอร์ จำกัด (มหาชน) (“บริษัทร่วม”) โดยบริษัทฯตกลงให้เงินสนับสนุนในกรณีที่บริษัทย่อยแห่งหนึ่งของบริษัทร่วมไม่สามารถปฏิบัติตามเงื่อนไขเกี่ยวกับการกู้ยืมรวมถึงการผิดนัดชำระหนี้กับธนาคารผู้ให้กู้ของบริษัทย่อยดังกล่าวตามสัดส่วนการถือหุ้น (ร้อยละ 30) รวมเป็นจำนวนเงินไม่เกิน 154 ล้านบาท

ในเดือนพฤศจิกายน 2555 ที่ประชุมวิสามัญผู้ถือหุ้นของบริษัทร่วมมีมติให้ลดทุนจดทะเบียนจาก 9,200 ล้านบาท เป็น 3,067 ล้านบาท โดยการลดจำนวนหุ้นสามัญเป็นจำนวน 613 ล้านหุ้น มูลค่าที่ตราไว้หุ้นละ 10 บาท ทั้งนี้ ส่วนทุนที่ลดลงจ่ายคืนให้แก่ผู้ถือหุ้นตามสัดส่วนการถือหุ้น บริษัทร่วมได้จดทะเบียนการลดทุนดังกล่าวกับกระทรวงพาณิชย์ในเดือนมกราคม 2556 โดยบริษัทฯได้รับชำระเงินค่าหุ้นจากการลดทุนดังกล่าวตามสัดส่วนการถือหุ้นของบริษัทเป็นจำนวน 1,840 ล้านบาทแล้วในเดือนกุมภาพันธ์ 2556

ต่อมา ในเดือนกุมภาพันธ์ 2556 ที่ประชุมวิสามัญผู้ถือหุ้นของบริษัทฯ ได้มีมติอนุมัติในเรื่องดังนี้

- ก) อนุมัติให้เพิ่มทุนจดทะเบียนจากเดิม 3,067 ล้านบาท เป็น 4,600 ล้านบาท โดยการออกหุ้นสามัญเพิ่มทุนจำนวน 153 ล้านหุ้น มูลค่าที่ตราไว้หุ้นละ 10 บาท เพื่อเสนอขายผู้ถือหุ้นเดิมตามสัดส่วนการถือหุ้นในราคาหุ้นละ 40 บาท
- ข) อนุมัติให้เปลี่ยนแปลงมูลค่าหุ้นสามัญของบริษัทฯ จากเดิมที่ตราไว้หุ้นละ 10 บาท จำนวน 460 ล้านหุ้น เป็นหุ้นละ 5 บาท จำนวน 920 ล้านหุ้น
- ค) อนุมัติให้แปรสภาพจากบริษัทจำกัดเป็นบริษัทมหาชนจำกัด และเข้าจดทะเบียนในตลาดหลักทรัพย์แห่งประเทศไทย
- ง) อนุมัติให้เพิ่มทุนจดทะเบียนจากเดิม 4,600 ล้านบาท เป็น 5,500 ล้านบาท โดยการออกหุ้นสามัญจำนวน 180 ล้านหุ้น มูลค่าที่ตราไว้หุ้นละ 5 บาท เพื่อรองรับการเสนอขายหุ้นให้แก่ประชาชนทั่วไป

บริษัทฯ ได้จ่ายชำระค่าหุ้นเพิ่มทุนดังกล่าวตามสัดส่วนการถือหุ้นของบริษัทฯ จำนวน 1,840 ล้านบาทแล้วในเดือนกุมภาพันธ์ 2556

ในเดือนกรกฎาคม 2556 บริษัทฯ ได้ขายหุ้นสามัญของบริษัทฯ รวมจำนวน 999,999 หุ้น ในราคาหุ้นละ 13 บาท รวมเป็นเงินจำนวนประมาณ 13 ล้านบาท และได้รับชำระเงินค่าหุ้นดังกล่าวแล้วเมื่อวันที่ 15 กรกฎาคม 2556 โดยเป็นการเสนอขายให้แก่นักลงทุนทั่วไป ทำให้สัดส่วนการถือหุ้นในบริษัทฯ ดังกล่าวลดลงจากร้อยละ 30 เหลือร้อยละ 25 ทั้งนี้ บริษัทฯ รับรู้กำไรจากการจำหน่ายเงินลงทุนในบริษัทฯ ดังกล่าวในกำไรหรือขาดทุนในงบการเงินรวมสำหรับไตรมาสที่สามของปี 2556 จำนวนเงินประมาณ 3 ล้านบาท (กำไรหรือขาดทุนในงบการเงินเฉพาะกิจการ: 3 ล้านบาท) และรับรู้กำไรเสมือนขายจริงจากการลดสัดส่วนเงินลงทุนในบริษัทฯ รวม (Deemed disposals) ในกำไรหรือขาดทุนในงบการเงินรวมสำหรับไตรมาสที่สามของปี 2556 จำนวนเงินประมาณ 110 ล้านบาท โดยแสดงภายใต้หัวข้อ "กำไรจากการจำหน่ายเงินลงทุนในบริษัทฯ รวม"

หุ้นสามัญของบริษัทฯ ที่บริษัทฯ ถืออยู่จำนวน 189.1 ล้านหุ้น ติดเงื่อนไขห้ามซื้อขาย (Silent period) เป็นระยะเวลา 3 ปี นับแต่วันที่หุ้นเริ่มซื้อขายในตลาดหลักทรัพย์ อย่างไรก็ตาม บริษัทฯ สามารถทยอยขายหุ้นดังกล่าวได้ภายหลังจากวันที่หุ้นมีการซื้อขายในตลาดหลักทรัพย์ครบ 1 ปี ภายใต้ข้อบังคับตลาดหลักทรัพย์แห่งประเทศไทย

15. กัดัน อาคารและอุปกรณ์

(หน่วย: พันบาท)

| ราคาทุน | งบการเงินรวม | | | | | | |
|--|--------------|-------------------------------------|------------------------|-----------------------------------|---|----------|------------|
| | ที่ดิน | สินทรัพย์ไม่ การผลิตราย ประจำ | งานระหว่าง ก่อสร้าง | อาคารและ สิ่งปรับปรุง อาคาร | เครื่องตกแต่ง และอุปกรณ์ สำนักงาน | ยานพาหนะ | เครื่องมือ |
| 480,681 | 10,799,223 | 15,785 | 52,559 | 99,104 | 53,332 | 21,784 | 11,522,468 |
| - | - | 4,027 | 493 | 6,882 | 2,040 | 336 | 13,778 |
| - | - | (3,204) | - | (821) | (2,437) | - | (6,462) |
| - | - | (2,919) | - | 2,919 | - | - | - |
| 480,681 | 10,799,223 | 13,689 | 53,052 | 108,084 | 52,935 | 22,120 | 11,529,784 |
| 44,740 | - | 105,553 | - | 6,169 | 1,139 | 441 | 158,042 |
| - | - | (9,346) | - | (4,257) | (666) | (754) | (15,023) |
| - | - | (92) | 183 | (2) | - | - | 89 |
| 525,421 | 10,799,223 | 109,804 | 53,235 | 109,994 | 53,408 | 21,807 | 11,672,892 |
| ค่าเสื่อมราคาสะสม | | | | | | | |
| 1 มกราคม 2555 | 2,168,299 | - | 7,785 | 69,287 | 25,836 | 19,228 | 2,290,435 |
| ค่าเสื่อมราคาลำหรับปี | 346,609 | - | 3,186 | 12,938 | 8,308 | 946 | 371,987 |
| ค่าเสื่อมราคาสำหรับส่วนที่จำหน่าย / ตัดจำหน่าย | - | - | - | (802) | (1,702) | - | (2,504) |
| 31 ธันวาคม 2555 | 2,514,908 | - | 10,971 | 81,423 | 32,442 | 20,174 | 2,659,918 |
| ค่าเสื่อมราคาลำหรับปี | 353,172 | - | 2,485 | 13,486 | 7,845 | 917 | 377,905 |
| ค่าเสื่อมราคาสำหรับส่วนที่จำหน่าย / ตัดจำหน่าย | - | - | - | (3,802) | (666) | (731) | (5,199) |
| 31 ธันวาคม 2556 | 2,868,080 | - | 13,456 | 91,107 | 39,621 | 20,360 | 3,032,624 |
| มูลค่าสุทธิตามบัญชี | | | | | | | |
| 480,681 | 8,284,315 | 13,689 | 42,081 | 26,661 | 20,493 | 1,946 | 8,869,866 |
| 525,421 | 7,931,143 | 109,804 | 39,779 | 18,887 | 13,787 | 1,447 | 8,640,268 |

ค่าเสื่อมราคาลำหรับปี

2555 (357) ล้านบาท รวมอยู่ในต้นทุนขายนำประปาและบริการ ส่วนที่เหลือรวมอยู่ในค่าใช้จ่ายในการบริหาร

2556 (363) ล้านบาท รวมอยู่ในต้นทุนขายนำประปาและบริการ ส่วนที่เหลือรวมอยู่ในค่าใช้จ่ายในการบริหาร

371,987

377,905

(หน่วย: ล้านบาท)

| งบการเงินเฉพาะกิจการ | | | | | | | |
|--|---------|-----------------------------|-----------------------|-----------------------------------|---|----------|------------|
| | ที่ดิน | สินทรัพย์ใน การดำเนินงาน | งบระหว่าง ก่อสร้าง | อาคารและ สิ่งปรับปรุง อาคาร | เครื่องตกแต่ง และอุปกรณ์ สำนักงาน | ยานพาหนะ | เครื่องมือ |
| ราคาทุน | | | | | | | รวม |
| 1 มกราคม 2555 | 425,949 | 10,799,223 | 15,785 | 52,559 | 55,616 | 30,893 | 11,389,856 |
| ซื้อเพิ่ม | - | - | 4,027 | 493 | 2,562 | 685 | 7,773 |
| จำหน่าย/ ตัดจำหน่าย | - | - | (3,204) | - | (821) | (1,313) | (5,338) |
| โอนเข้า (ออก) | - | - | (2,919) | - | 2,919 | - | - |
| 31 ธันวาคม 2555 | 425,949 | 10,799,223 | 13,689 | 53,052 | 60,276 | 30,265 | 11,392,291 |
| ซื้อเพิ่ม | 44,740 | - | 105,553 | - | 2,846 | - | 153,145 |
| จำหน่าย/ ตัดจำหน่าย | - | - | (9,346) | - | - | - | (9,346) |
| โอนเข้า (ออก) | - | - | (92) | 183 | - | - | 91 |
| 31 ธันวาคม 2556 | 470,689 | 10,799,223 | 109,804 | 53,235 | 63,122 | 30,265 | 11,536,181 |
| ค่าเสื่อมราคาสะสม | | | | | | | |
| 1 มกราคม 2555 | - | 2,168,299 | - | 7,785 | 30,220 | 13,608 | 2,228,296 |
| ค่าเสื่อมราคาสำหรับปี | - | 346,609 | - | 3,186 | 10,402 | 5,279 | 366,010 |
| ค่าเสื่อมราคาสำรับส่วนที่จำหน่าย/ ตัดจำหน่าย | - | - | - | - | (802) | (1,313) | (2,115) |
| 31 ธันวาคม 2555 | - | 2,514,908 | - | 10,971 | 39,820 | 17,574 | 2,592,191 |
| ค่าเสื่อมราคาสำรับปี | - | 353,172 | - | 2,485 | 10,766 | 4,934 | 371,873 |
| 31 ธันวาคม 2556 | - | 2,868,080 | - | 13,456 | 50,586 | 22,508 | 2,964,064 |
| มูลค่าสุทธิตามบัญชี | | | | | | | |
| 31 ธันวาคม 2555 | 425,949 | 8,284,315 | 13,689 | 42,081 | 20,456 | 12,691 | 8,800,100 |
| 31 ธันวาคม 2556 | 470,689 | 7,931,143 | 109,804 | 39,779 | 12,536 | 7,757 | 8,572,117 |

ค่าเสื่อมราคาสำรับปี

2555 (354 ล้านบาท รวมอยู่ในต้นทุนขายน้ำประปาและบริการ ส่วนที่เหลือรวมอยู่ในค่าใช้จ่ายในการบริหาร)

2556 (360 ล้านบาท รวมอยู่ในต้นทุนขายน้ำประปาและบริการ ส่วนที่เหลือรวมอยู่ในค่าใช้จ่ายในการบริหาร)

366,010

371,873

ณ วันที่ 31 ธันวาคม 2556 บริษัทฯและบริษัททยอยโอนอาคารและอุปกรณ์จำนวนหนึ่งซึ่งตัดค่าเสื่อมราคาหมดแล้วแต่ยังใช้งานอยู่ มูลค่าตามบัญชีก่อนหักค่าเสื่อมราคาสะสมของสินทรัพย์ดังกล่าว มีจำนวนเงินประมาณ 84 ล้านบาท (2555: 77 ล้านบาท) (งบการเงินเฉพาะกิจการ : 32 ล้านบาท 2555: 24 ล้านบาท)

16. สินทรัพย์ในการผลิตน้ำประปาที่ต้องโอนเมื่อสิ้นสุดอายุสัญญา

(หน่วย: พันบาท)

| | งบการเงินรวม | | | |
|------------------------------|--------------|---|------------------------|-----------|
| | ที่ดิน | โรงผลิตน้ำประปา และระบบในการ จ่ายน้ำประปา | งานระหว่าง ก่อสร้าง | รวม |
| ราคาทุน | | | | |
| 1 มกราคม 2555 | 418,088 | 5,971,661 | - | 6,389,749 |
| 31 ธันวาคม 2555 | 418,088 | 5,971,661 | - | 6,389,749 |
| ซื้อเพิ่ม | - | - | 43,029 | 43,029 |
| 31 ธันวาคม 2556 | 418,088 | 5,971,661 | 43,029 | 6,432,778 |
| ค่าตัดจำหน่ายสะสม | | | | |
| 1 มกราคม 2555 | 215,459 | 2,806,870 | - | 3,022,329 |
| ค่าตัดจำหน่ายสำหรับปี | 17,187 | 261,776 | - | 278,963 |
| 31 ธันวาคม 2555 | 232,646 | 3,068,646 | - | 3,301,292 |
| ค่าตัดจำหน่ายสำหรับปี | 17,147 | 262,551 | - | 279,698 |
| 31 ธันวาคม 2556 | 249,793 | 3,331,197 | - | 3,580,990 |
| มูลค่าสุทธิตามบัญชี | | | | |
| 31 ธันวาคม 2555 | 185,442 | 2,903,015 | - | 3,088,457 |
| 31 ธันวาคม 2556 | 168,295 | 2,640,464 | 43,029 | 2,851,788 |
| ค่าตัดจำหน่ายสำหรับปี | | | | |
| 2555 | | | | 278,963 |
| 2556 | | | | 279,698 |

สินทรัพย์ในการผลิตน้ำประปาของบริษัท ประปาปทุมธานี จำกัด จะถูกโอนให้กับการประปาส่วนภูมิภาคภายหลังจากสิ้นสุดอายุสัญญาให้สิทธิดำเนินการผลิตและจำหน่ายน้ำประปา 25 ปี

17. สิทธิในการดำเนินการผลิตและจำหน่ายน้ำประปาและการให้บริการบำบัดน้ำเสีย

(หน่วย: พันบาท)

| | งบการเงินรวม / งบการเงินเฉพาะกิจการ | |
|--|-------------------------------------|-----------|
| | 2556 | 2555 |
| สิทธิในการดำเนินการผลิตและจำหน่ายน้ำประปาและ การให้บริการบำบัดน้ำเสีย | 1,410,075 | 1,410,075 |
| หัก สิทธิในการดำเนินการผลิตและจำหน่ายน้ำประปาและ การให้บริการบำบัดน้ำเสียตัดจำหน่ายสะสม | (142,957) | (105,914) |
| สิทธิในการดำเนินการผลิตและจำหน่ายน้ำประปาและ การให้บริการบำบัดน้ำเสีย - สุทธิ | 1,267,118 | 1,304,161 |

18. สิทธิในการดำเนินการผลิตและจำหน่ายน้ำประปา

(หน่วย: พันบาท)

| | งบการเงินรวม | |
|---|--------------|-------------|
| | 2556 | 2555 |
| สิทธิในการดำเนินการผลิตและจำหน่ายน้ำประปา | 3,169,109 | 3,169,109 |
| หัก สิทธิในการดำเนินการผลิตและจำหน่ายน้ำประปาตัดจำหน่ายสะสม | (1,259,750) | (1,064,804) |
| สิทธิในการดำเนินการผลิตและจำหน่ายน้ำประปา - สุทธิ | 1,909,359 | 2,104,305 |

19. สินทรัพย์ไม่มีตัวตน

มูลค่าตามบัญชีของสินทรัพย์ไม่มีตัวตน ณ วันที่ 31 ธันวาคม 2556 และ 2555 แสดงได้ดังนี้

(หน่วย: พันบาท)

| | งบการเงินรวม |
|----------------------------|--------------|
| ราคาทุน | |
| 1 มกราคม 2555 | 14,104 |
| 31 ธันวาคม 2555 | 14,104 |
| 31 ธันวาคม 2556 | 14,104 |
| ค่าตัดจำหน่ายสะสม | |
| 1 มกราคม 2555 | 1,095 |
| ค่าตัดจำหน่ายสำหรับปี | 1,663 |
| 31 ธันวาคม 2555 | 2,758 |
| ค่าตัดจำหน่ายสำหรับปี | 1,659 |
| 31 ธันวาคม 2556 | 4,417 |
| มูลค่าสุทธิตามบัญชี | |
| 31 ธันวาคม 2555 | 11,346 |
| 31 ธันวาคม 2556 | 9,687 |

20. เจ้าหนี้การค้าและเจ้าหนี้อื่น

(หน่วย: พันบาท)

| | งบการเงินรวม | | งบการเงินเฉพาะกิจการ | |
|---|--------------|---------|----------------------|--------|
| | 2556 | 2555 | 2556 | 2555 |
| เจ้าหนี้การค้า - กิจการที่เกี่ยวข้องกัน | - | - | 2,901 | 2,577 |
| เจ้าหนี้การค้า - กิจการที่ไม่เกี่ยวข้องกัน | 26,550 | 40,378 | 15,347 | 33,270 |
| เจ้าหนี้อื่น - กิจการที่เกี่ยวข้องกัน | 66 | 100 | 148 | 181 |
| เจ้าหนี้อื่น - กิจการที่ไม่เกี่ยวข้องกัน | 3,818 | 1,889 | 2,116 | - |
| เจ้าหนี้ค่าก่อสร้าง - กิจการที่ไม่เกี่ยวข้องกัน | 17,305 | 819 | 1,416 | 819 |
| เจ้าหนี้เงินประกันผลงาน - กิจการที่ไม่เกี่ยวข้องกัน | 3,640 | 3,652 | 3,175 | 3,090 |
| เจ้าหนี้จากการซื้อหลักทรัพย์ค้างจ่าย | 1,376 | 10,775 | 1,376 | 10,775 |
| ค่าใช้จ่ายค้างจ่าย | 80,269 | 52,510 | 48,409 | 31,028 |
| รวมเจ้าหนี้การค้าและเจ้าหนี้อื่น | 133,024 | 110,123 | 74,888 | 81,740 |

21. เงินกู้ยืมระยะยาวจากสถาบันการเงิน

(หน่วย: พันบาท)

| เงินกู้ | อัตราดอกเบี้ย (ร้อยละ) | การชำระเงิน | งบการเงินรวม/งบการเงินเฉพาะกิจการ | |
|---|---|--|-----------------------------------|-----------|
| | | | 2556 | 2555 |
| 1. | MLR - อัตราที่ระบุในสัญญาระหว่าง 2.00% - 2.25% | ชำระคืนเป็นงวดทุก 3 เดือน เริ่มตั้งแต่เดือน มีนาคม 2553 ถึงเดือน มิถุนายน 2562 | 1,110,000 | 1,240,000 |
| 2. | MLR - อัตราที่ระบุในสัญญาระหว่าง 2.00% - 2.25% | ชำระคืนเป็นงวดทุก 3 เดือน เริ่มตั้งแต่เดือน ธันวาคม 2552 ถึงเดือน กันยายน 2562 | 2,070,000 | 2,430,000 |
| 3. | อัตราดอกเบี้ยเงินฝากประจำ 6 เดือน บวก ส่วนต่างที่กำหนดต่อปี | ชำระคืนครั้งเดียวทั้งจำนวนภายในวันที่ 9 พฤษภาคม 2563 | 2,760,000 | 2,760,000 |
| รวม | | | 5,940,000 | 6,430,000 |
| หัก: ส่วนที่ถึงกำหนดชำระภายในหนึ่งปี | | | (510,000) | (490,000) |
| เงินกู้ยืมระยะยาว - สุทธิจากส่วนที่ถึงกำหนดชำระภายในหนึ่งปี | | | 5,430,000 | 5,940,000 |

เงินกู้ยืมระยะยาวในข้อ 2. และข้อ 3. ระบุเงื่อนไขทางการเงินบางประการที่บริษัทฯ ต้องปฏิบัติตาม เช่น การดำรงอัตราส่วนทางการเงิน เป็นต้น

22. หุ้นกู้

(หน่วย: พันบาท)

| หุ้นกู้ | อายุหุ้นกู้ | วันที่ออกหุ้นกู้ | วันครบกำหนดไถ่ถอน | อัตราดอกเบี้ย (ร้อยละต่อปี) | งบการเงินรวม/งบการเงินเฉพาะกิจการ | |
|---|-------------|--------------------|--------------------|-----------------------------|-----------------------------------|-----------|
| | | | | | 2556 | 2555 |
| 1 | 5 ปี | 26 กุมภาพันธ์ 2552 | 26 กุมภาพันธ์ 2557 | 4.75 | 1,700,000 | 1,700,000 |
| 2 | 7 ปี | 26 กุมภาพันธ์ 2552 | 26 กุมภาพันธ์ 2559 | 5.35 | 1,800,000 | 1,800,000 |
| 3 | 7 ปี | 22 กุมภาพันธ์ 2555 | 22 กุมภาพันธ์ 2562 | 4.40 | 1,500,000 | 1,500,000 |
| 4 | 10 ปี | 22 กุมภาพันธ์ 2555 | 22 กุมภาพันธ์ 2565 | 4.60 | 2,000,000 | 2,000,000 |
| รวม | | | | | 7,000,000 | 7,000,000 |
| หัก: หุ้นกู้ที่ถึงกำหนดชำระภายในหนึ่งปี | | | | | (1,700,000) | - |
| หัก: ค่าใช้จ่ายในการออกหุ้นกู้หรือตัดบัญชี | | | | | (7,196) | (9,529) |
| หุ้นกู้ - สุทธิจากส่วนที่ถึงกำหนดชำระภายในหนึ่งปี | | | | | 5,292,804 | 6,990,471 |

หุ้นกู้ของบริษัทฯ ทั้งหมด มีมูลค่าที่ตราไว้หน่วยละ 1,000 บาท และเป็นหุ้นกู้ประเภทไม่ด้อยสิทธิ ไม่มีหลักประกันและมีผู้แทนผู้ถือหุ้นกู้ โดยจ่ายชำระดอกเบี้ยทุก 6 เดือนตลอดอายุหุ้นกู้

บริษัทฯ ต้องปฏิบัติตามเงื่อนไขทางการเงินบางประการ เช่น การดำรงอัตราส่วนทางการเงิน เป็นต้น

23. สำรองผลประโยชน์ระยะยาวของพนักงาน

จำนวนเงินสำรองผลประโยชน์ระยะยาวของพนักงานซึ่งเป็นเงินชดเชยพนักงานเมื่อออกจากงานแสดงได้ดังนี้

(หน่วย: พันบาท)

| | งบการเงินรวม | | งบการเงินเฉพาะกิจการ | |
|--|--------------|--------|----------------------|-------|
| | 2556 | 2555 | 2556 | 2555 |
| ภาระผูกพันตามโครงการผลประโยชน์ต้นปี | 14,780 | 12,065 | 6,577 | 4,999 |
| ต้นทุนบริการในปัจจุบัน | 3,099 | 2,760 | 1,544 | 1,378 |
| ต้นทุนดอกเบี้ย | 612 | 483 | 263 | 200 |
| ผลประโยชน์ที่จ่ายในระหว่างปี | - | (528) | - | - |
| สำรองผลประโยชน์ระยะยาวของพนักงานปลายปี | 18,491 | 14,780 | 8,384 | 6,577 |

ค่าใช้จ่ายเกี่ยวกับผลประโยชน์ระยะยาวของพนักงานรวมอยู่ในส่วนของกำไรหรือขาดทุนแสดงได้ดังนี้

(หน่วย: พันบาท)

| | งบการเงินรวม | | งบการเงินเฉพาะกิจการ | |
|---|--------------|--------------|----------------------|--------------|
| | 2556 | 2555 | 2556 | 2555 |
| ต้นทุนบริการในปัจจุบัน | 3,099 | 2,760 | 1,544 | 1,378 |
| ต้นทุนดอกเบี้ย | 612 | 483 | 263 | 200 |
| รวมค่าใช้จ่ายที่รับรู้ในส่วนของกำไรหรือขาดทุน | 3,711 | 3,243 | 1,807 | 1,578 |
| ค่าใช้จ่ายดังกล่าวรับรู้ในรายการต่อไปนี้ในส่วนของกำไรหรือขาดทุน | | | | |
| ต้นทุนขายและบริการ | 1,444 | 1,266 | 174 | 148 |
| ค่าใช้จ่ายในการบริหาร | 2,267 | 1,977 | 1,633 | 1,430 |

สมมติฐานที่สำคัญในการประมาณการตามหลักคณิตศาสตร์ประกันภัย ณ วันประเมินสรุปได้ดังนี้

| | งบการเงินรวม | | งบการเงินเฉพาะกิจการ | |
|---|---------------|---------------|----------------------|---------------|
| | 2556 | 2555 | 2556 | 2555 |
| | (ร้อยละต่อปี) | (ร้อยละต่อปี) | (ร้อยละต่อปี) | (ร้อยละต่อปี) |
| อัตราคิดลด | 4.0 | 4.0 | 4.0 | 4.0 |
| อัตราการขึ้นเงินเดือนในอนาคต | 1.5 - 7.0 | 1.5 - 7.0 | 5.0 | 5.0 |
| อัตราการเปลี่ยนแปลงในจำนวนพนักงาน (ขึ้นกับช่วงอายุ) | 0 - 14.0 | 0 - 14.0 | 0 - 14.0 | 0 - 14.0 |

จำนวนเงินภาระผูกพันตามโครงการผลประโยชน์สำหรับปีปัจจุบันและปีย้อนหลังแสดงได้ดังนี้

(หน่วย: พันบาท)

| | การผูกพันตามโครงการผลประโยชน์ | |
|---------|-------------------------------|----------------------|
| | งบการเงินรวม | งบการเงินเฉพาะกิจการ |
| ปี 2556 | 18,491 | 8,384 |
| ปี 2555 | 14,780 | 6,577 |
| ปี 2554 | 12,065 | 4,999 |
| ปี 2553 | 9,259 | 3,623 |
| ปี 2552 | 6,501 | 2,408 |

24. สำรองตามกฎหมาย

ภายใต้บทบัญญัติของมาตรา 116 แห่งพระราชบัญญัติบริษัทมหาชนจำกัด พ.ศ. 2535 บริษัทฯต้องจัดสรรกำไรสุทธิประจำปีส่วนหนึ่งไว้เป็นทุนสำรองไม่น้อยกว่าร้อยละ 5 ของกำไรสุทธิประจำปีหักด้วยยอดขาดทุนสะสมยกมา (ถ้ามี) จนกว่าทุนสำรองนี้จะมีจำนวนไม่น้อยกว่าร้อยละ 10 ของทุนจดทะเบียน สำรองตามกฎหมายดังกล่าวไม่สามารถนำไปจ่ายเงินปันผลได้ ในปัจจุบัน บริษัทฯได้จัดสรรสำรองตามกฎหมายไว้ครบถ้วนแล้ว

25. สำรองอื่น

ตามข้อกำหนดของสัญญาแก้ไขเพิ่มเติมสัมปทานประกอบกิจการประปา ลงวันที่ 20 มีนาคม 2551 กำหนดให้บริษัทฯต้องจัดสรรสำรองก่อนจ่ายเงินปันผลเป็นจำนวนร้อยละ 10 ของกำไรสุทธิประจำปี

26. ค่าใช้จ่ายตามลักษณะ

รายการค่าใช้จ่ายแบ่งตามลักษณะประกอบด้วยรายการค่าใช้จ่ายที่สำคัญดังต่อไปนี้

(หน่วย: พันบาท)

| | งบการเงินรวม | | งบการเงินเฉพาะกิจการ | |
|--|--------------|---------|----------------------|---------|
| | 2556 | 2555 | 2556 | 2555 |
| เงินเดือน ค่าแรงและผลประโยชน์อื่นของพนักงาน | 156,493 | 145,359 | 72,417 | 69,164 |
| ค่าเสื่อมราคาและค่าตัดจำหน่าย | 379,564 | 373,650 | 371,873 | 366,010 |
| ค่าเสื่อมราคาของสินทรัพย์ในการผลิตน้ำประปาที่ต้องโอนเมื่อสิ้นสุดอายุสัญญาฯ | 279,698 | 278,963 | - | - |
| ค่าตัดจำหน่ายต้นทุนเงินลงทุนในบริษัทย่อย | - | - | 221,494 | 222,101 |
| ค่าบริหารและจัดการ | - | - | 31,462 | 28,366 |
| ค่าใช้จ่ายในการผลิตและซ่อมบำรุง | 762,515 | 730,454 | 458,181 | 444,626 |

27. ภาษีเงินได้

ค่าใช้จ่ายภาษีเงินได้สำหรับปีสิ้นสุดวันที่ 31 ธันวาคม 2556 และ 2555 สรุปได้ดังนี้

(หน่วย: พันบาท)

| | งบการเงินรวม | | งบการเงินเฉพาะกิจการ | |
|--|----------------|----------------|----------------------|----------------|
| | 2556 | 2555 | 2556 | 2555 |
| ภาษีเงินได้ปัจจุบัน: | | (ปรับปรุงใหม่) | | (ปรับปรุงใหม่) |
| ภาษีเงินได้นิติบุคคลสำหรับปี | 335,191 | 259,527 | 187,929 | 97,671 |
| ภาษีเงินได้รอการตัดบัญชี: | | | | |
| ภาษีเงินได้รอการตัดบัญชีจากการเกิดผลแตกต่างชั่วคราวและการกลับรายการผลแตกต่างชั่วคราว | (18,676) | 83,797 | (16,111) | 83,153 |
| ผลกระทบต่อภาษีเงินได้รอการตัดบัญชีจากการเปลี่ยนแปลงอัตราภาษี | 16 | 20 | - | - |
| ค่าใช้จ่ายภาษีเงินได้ที่แสดงอยู่ในงบกำไรขาดทุนเบ็ดเสร็จ | 316,531 | 343,344 | 171,818 | 180,824 |

รายการกระทบยอดจำนวนเงินระหว่างค่าใช้จ่ายภาษีเงินได้กับผลคูณของกำไรทางบัญชีกับอัตราภาษีที่ใช้สำหรับปีสิ้นสุดวันที่ 31 ธันวาคม 2556 และ 2555 สามารถแสดงได้ดังนี้

(หน่วย: พันบาท)

| | งบการเงินรวม | | งบการเงินเฉพาะกิจการ | |
|--|------------------|-----------------------------|----------------------|-----------------------------|
| | 2556 | 2555 | 2556 | 2555 |
| กำไรทางบัญชีก่อนภาษีเงินได้นิติบุคคล | 3,113,698 | (ปรับปรุงใหม่) 2,698,619 | 2,731,137 | (ปรับปรุงใหม่) 2,221,665 |
| อัตราภาษีเงินได้นิติบุคคล | 20% | 23% | 20% | 23% |
| กำไรทางบัญชีก่อนภาษีเงินได้นิติบุคคลคูณอัตราภาษี | 622,740 | 620,682 | 546,227 | 510,983 |
| ผลกระทบต่อภาษีเงินได้รอการตัดบัญชีจากการเปลี่ยนแปลงอัตราภาษี | 16 | 20 | - | - |
| ผลกระทบทางภาษีสำหรับ: | | | | |
| การส่งเสริมการลงทุน (หมายเหตุ 28) | (238,632) | (295,872) | (191,576) | (247,645) |
| ค่าใช้จ่ายต้องห้าม | 53,554 | 65,357 | 46,865 | 57,134 |
| ค่าใช้จ่ายที่มีสิทธิหักได้เพิ่มขึ้น | (8,893) | (208) | (8,615) | (129) |
| รายได้ที่ได้รับการยกเว้นภาษีเงินได้ | (290,557) | (174,624) | (221,083) | (139,519) |
| ผลกระทบจากรายการตัดบัญชีในการจัดทำงานการเงินรวม | 178,303 | 127,989 | - | - |
| รวม | (306,225) | (277,358) | (374,409) | (330,159) |
| ค่าใช้จ่ายภาษีเงินได้ที่แสดงอยู่ในงบกำไรขาดทุนเบ็ดเสร็จ | 316,531 | 343,344 | 171,818 | 180,824 |

ส่วนประกอบของสินทรัพย์ภาษีเงินได้รอการตัดบัญชีและหนี้สินภาษีเงินได้รอการตัดบัญชี ประกอบด้วยรายการดังต่อไปนี้

(หน่วย: พันบาท)

| | งบแสดงฐานะการเงิน | | | | | |
|---|--------------------------------|--------------------------------|------------------------------|--------------------------------|--------------------------------|------------------------------|
| | งบการเงินรวม | | | งบการเงินเฉพาะกิจการ | | |
| | ณ วันที่ 31 ธันวาคม 2556 | ณ วันที่ 31 ธันวาคม 2555 | ณ วันที่ 1 มกราคม 2555 | ณ วันที่ 31 ธันวาคม 2556 | ณ วันที่ 31 ธันวาคม 2555 | ณ วันที่ 1 มกราคม 2555 |
| สินทรัพย์ภาษีเงินได้รอการตัดบัญชี | | (ปรับปรุงใหม่) | | | (ปรับปรุงใหม่) | |
| ค่าเสื่อมราคาสะสม - ซอฟต์แวร์ | - | 20 | 32 | - | 20 | 32 |
| สำรองผลประโยชน์ระยะยาวของพนักงาน | 3,698 | 2,971 | 2,579 | 1,677 | 1,315 | 1,150 |
| ขาดทุนทางภาษีที่ยังไม่ได้ใช้ | - | - | 73,665 | - | - | 73,665 |
| รวม | 3,698 | 2,991 | 76,276 | 1,677 | 1,335 | 74,847 |
| หนี้สินภาษีเงินได้รอการตัดบัญชี | | | | | | |
| ค่าเสื่อมราคาสะสม - สินทรัพย์ในการ ผลิตน้ำประปา | (37,815) | (55,399) | (49,482) | (37,815) | (55,399) | (49,482) |
| ค่าสิทธิในการดำเนินการผลิตและ จำหน่ายน้ำประปาและการให้บริการ บำบัดน้ำเสียตัดจำหน่ายสะสม | (12,796) | (10,805) | (8,440) | (12,796) | (10,805) | (8,440) |
| ค่าเสื่อมราคาสะสม -สินทรัพย์ในการ ผลิตน้ำประปาที่ต้องโอนเมื่อสิ้นสุด อายุสัญญาฯ | (7,340) | (8,608) | (6,800) | - | - | - |
| ค่าใช้จ่ายในการออกหุ้นกู้รอตัดบัญชี | (1,183) | (1,359) | - | (1,183) | (1,359) | - |
| ผลต่างจากการปรับมูลค่าธุรกรรมของ สินทรัพย์ในการผลิตน้ำประปาที่ ต้องโอนเมื่อสิ้นสุดอายุสัญญาฯ จากการรวมธุรกิจ | (8,595) | (9,511) | (10,428) | - | - | - |
| รวม | (67,729) | (85,682) | (75,150) | (51,794) | (67,563) | (57,922) |

ในไตรมาสสามปี 2556 กรมสรรพากรเข้าตรวจสอบการชำระภาษีของบริษัทฯ และได้ประชุมหารือกับบริษัทฯ เกี่ยวกับระยะเวลาการใช้สิทธิประโยชน์ยกเว้นภาษีเงินได้นิติบุคคลตามบัตรส่งเสริมการลงทุนของบริษัทฯ ซึ่งสิ้นสุดในเดือนกรกฎาคม 2555 ว่าไม่ถูกต้อง เนื่องจากบริษัทฯ ยื่นชำระภาษีมูลค่าเพิ่มจากการขายน้ำประปาในเดือนกุมภาพันธ์ 2547 ดังนั้น สิทธิประโยชน์การยกเว้นภาษีเงินได้นิติบุคคลของบริษัทฯ ควรจะสิ้นสุดในเดือนมกราคม 2555 (ไม่ใช่เดือนกรกฎาคม 2555) นอกจากนี้ เงินปันผลจ่ายระหว่างกาลที่จ่ายให้แก่ผู้ถือหุ้นในเดือนสิงหาคม 2555 บริษัทฯ ไม่ได้หักภาษีเงินได้หัก ณ ที่จ่ายสำหรับเงินปันผลที่จ่ายจากกำไรสุทธิเดือนกุมภาพันธ์ 2555 - กรกฎาคม 2555 ซึ่งบริษัทฯ มีหน้าที่ต้องหักภาษีเงินได้หัก ณ ที่จ่ายตามประมวลรัษฎากร ในไตรมาสสี่ปี 2556 ที่ประชุมคณะกรรมการบริษัทฯ ได้มีมติอนุมัติให้บริษัทฯ จ่ายชำระภาษีเงินได้นิติบุคคลจำนวน 200 ล้านบาท และภาษีเงินได้หัก ณ ที่จ่ายดังกล่าวรวมทั้งเงินเพิ่มจากการชำระภาษีล่าช้าจำนวน 60 ล้านบาท รวมเป็นเงินทั้งสิ้น 260 ล้านบาท โดยบริษัทฯ ได้จ่ายชำระภาษีและเงินเพิ่มทั้งหมดในเดือนพฤศจิกายน 2556 ครบถ้วนแล้ว

บริษัท ประปาปทุมธานี จำกัด

ในระหว่างไตรมาสสองของปี 2552 บริษัทย่อยได้รับหนังสือแจ้งการเปลี่ยนแปลงผลขาดทุนสุทธิจากสำนักงานสรรพากรพื้นที่ปทุมธานี 1 ซึ่งจากการประเมินของสำนักงานดังกล่าว ทำให้บริษัทย่อยต้องเริ่มจ่ายภาษีเงินได้นิติบุคคลตั้งแต่ปี 2551 เป็นต้นมา เพื่อลดความเสียหายที่อาจจะเกิดขึ้นจากการประเมินดังกล่าว บริษัทย่อยได้บันทึกภาษีเงินได้นิติบุคคลของปี 2551 ถึงปี 2554 เป็นจำนวนรวม 580 ล้านบาทเป็นที่เรียบร้อยแล้ว อย่างไรก็ตาม บริษัทย่อยไม่เห็นด้วยกับการประเมินดังกล่าว บริษัทย่อยจึงได้ยื่นอุทธรณ์คัดค้านการประเมินภาษีอากรกับคณะกรรมการพิจารณาอุทธรณ์กรมสรรพากรตั้งแต่ไตรมาสสองของปี 2552

ในระหว่างไตรมาสหนึ่งของปี 2555 บริษัทย่อยได้รับหนังสือคำวินิจฉัยอุทธรณ์ของคณะกรรมการพิจารณาอุทธรณ์ว่า บริษัทย่อยสามารถใช้ผลขาดทุนสุทธิได้ตามที่บริษัทย่อยเคยยื่นไว้เดิม ซึ่งจากคำวินิจฉัยอุทธรณ์ดังกล่าว บริษัทย่อยมีภาระภาษีเงินได้นิติบุคคลตั้งแต่ไตรมาสสามปี 2554 เป็นต้นไปจำนวน 86 ล้านบาท ดังนั้น บริษัทย่อยมีสิทธิได้รับภาษีเงินได้นิติบุคคลที่ได้จ่ายชำระไปแล้วของปี 2551 ถึงปี 2553 คืน โดยบริษัทย่อยได้ดำเนินการขอคืนภาษีเงินได้นิติบุคคลที่ชำระแล้วของปี 2551 ถึงปี 2553 เป็นจำนวนเงินรวม 386 ล้านบาท บริษัทย่อยจึงได้กลับรายการภาษีเงินได้นิติบุคคลของปี 2554 ที่บันทึกไว้เกินจำนวน 91 ล้านบาท เป็นรายได้อื่นในงบกำไรขาดทุนเบ็ดเสร็จในไตรมาสหนึ่งของปี 2555

ในเดือนกันยายน 2555 บริษัทย่อยได้รับหนังสือแจ้งคืนเงินภาษีเงินได้นิติบุคคลของปี 2551 จำนวน 62 ล้านบาท จากสำนักงานสรรพากรพื้นที่ โดยบริษัทย่อยได้บันทึกรายการดังกล่าวเป็นรายได้อื่นในงบกำไรขาดทุนเบ็ดเสร็จในไตรมาสสามของปี 2555 และในเดือนกุมภาพันธ์ 2556 บริษัทย่อยได้รับหนังสือแจ้งคืนเงินภาษีเงินได้นิติบุคคลของปี 2552 และปี 2553 จำนวน 143 ล้านบาท และ 182 ล้านบาท ตามลำดับ จากสำนักงานสรรพากรพื้นที่ โดยบริษัทย่อยได้บันทึกรายการดังกล่าวเป็นรายได้อื่นในงบกำไรขาดทุนเบ็ดเสร็จในปัจจุบันแล้ว

28. การส่งเสริมการลงทุน

บริษัทฯ ได้รับสิทธิพิเศษทางภาษีจากคณะกรรมการส่งเสริมการลงทุนสำหรับการผลิตน้ำประปา ตามบัตรส่งเสริมการลงทุนเลขที่ 2437(2)/2553 เมื่อวันที่ 13 กันยายน 2553 ภายใต้เงื่อนไขที่กำหนดบางประการ สิทธิพิเศษดังกล่าวมีสาระสำคัญดังนี้

- การได้รับยกเว้นอากรขาเข้าของการนำเข้าเครื่องจักรที่เข้าตามเงื่อนไขที่ระบุไว้
- การได้รับยกเว้นภาษีเงินได้นิติบุคคลสำหรับกำไรสุทธิที่ได้จากการประกอบกิจการที่ได้รับการส่งเสริม มีกำหนดระยะเวลาแปดปี นับแต่วันที่เริ่มมีรายได้จากการประกอบกิจการนั้น (วันที่ 30 กันยายน 2553)

ในระหว่างปี 2556 บริษัทฯ ได้รับการส่งเสริมการลงทุนจากคณะกรรมการส่งเสริมการลงทุนเพื่อฟื้นฟูการลงทุนจากวิกฤตอุทกภัยตามบัตรส่งเสริมการลงทุนเลขที่ 5177(2)/2556 เมื่อวันที่ 27 พฤษภาคม 2556 (แทนบัตรเดิมเลขที่ 1382(2)2545 ซึ่งสิ้นสุดการส่งเสริมการลงทุนในปี 2555) ภายใต้เงื่อนไขที่กำหนดบางประการ สิทธิพิเศษดังกล่าวมีสาระสำคัญดังนี้

- การได้รับยกเว้นอากรขาเข้าของการนำเข้าเครื่องจักรที่เข้าตามเงื่อนไขที่ระบุไว้
- การได้รับยกเว้นภาษีเงินได้นิติบุคคลสำหรับกำไรสุทธิที่ได้จากการประกอบกิจการที่ได้รับการส่งเสริมไม่เกินร้อยละ 150 ของเงินลงทุนซึ่งไม่รวมที่ดินและทุนหมุนเวียน เฉพาะค่าซ่อมแซมเครื่องจักรและอุปกรณ์ที่เสียหายเนื่องจากน้ำท่วม มีกำหนดระยะเวลาแปดปี นับแต่วันที่เริ่มมีรายได้จากการประกอบกิจการนั้น (วันที่ 30 มิถุนายน 2556)

รายได้ของบริษัทฯ สำหรับปีจำแนกตามกิจการที่ได้รับการส่งเสริมการลงทุนและไม่ได้รับการส่งเสริมการลงทุนสามารถสรุปได้ต่อไปนี้

(หน่วย: พันบาท)

| | กิจการที่ได้รับ การส่งเสริมการลงทุน | | กิจการที่ไม่ได้รับ การส่งเสริมการลงทุน | | รวม | |
|-------------------------|--|-----------|---|-----------|-----------|-----------|
| | 2556 | 2555 | 2556 | 2555 | 2556 | 2555 |
| รายได้จากการขายน้ำประปา | 2,000,525 | 1,782,494 | 1,408,447 | 1,436,466 | 3,408,972 | 3,218,960 |

29. กำไรต่อหุ้น

กำไรต่อหุ้นขั้นพื้นฐานคำนวณโดยการหารกำไรสำหรับปีที่เป็นของผู้ถือหุ้นของบริษัทฯ (ไม่รวมกำไรขาดทุนเบ็ดเสร็จอื่น) ด้วยจำนวนถัวเฉลี่ยถ่วงน้ำหนักของผู้ถือหุ้นสามัญที่ออกอยู่ในระหว่างปี

กำไรต่อหุ้นขั้นพื้นฐานแสดงการคำนวณได้ดังนี้

| | งบการเงินรวม | | งบการเงินเฉพาะกิจการ | |
|---|--------------|-----------|----------------------|-----------|
| | 2556 | 2555 | 2556 | 2555 |
| กำไรต่อหุ้นขั้นพื้นฐาน | | | | |
| กำไรสำหรับปี (พันบาท) | 2,573,765 | 2,337,504 | 2,358,836 | 2,040,841 |
| จำนวนหุ้นสามัญถัวเฉลี่ยถ่วงน้ำหนัก (พันหุ้น) | 3,990,000 | 3,990,000 | 3,990,000 | 3,990,000 |
| กำไรส่วนที่เป็นของผู้ถือหุ้นของบริษัทฯ (บาทต่อหุ้น) | 0.65 | 0.59 | 0.59 | 0.51 |

30. ข้อมูลทางการเงินจำแนกตามส่วนงาน

ข้อมูลส่วนงานดำเนินงานที่นำเสนอนี้สอดคล้องกับรายงานภายในของบริษัทฯ ที่ผู้มีอำนาจตัดสินใจสูงสุดด้านการดำเนินงานได้รับและสอบทานอย่างสม่ำเสมอเพื่อใช้ในการตัดสินใจในการจัดสรรทรัพยากรให้กับส่วนงานและประเมินผลการดำเนินงานของส่วนงาน

บริษัทฯ และบริษัทย่อยดำเนินธุรกิจหลักในส่วนงานดำเนินงานที่รายงานเพียงส่วนงานเดียวคือธุรกิจผลิตและจำหน่ายน้ำประปา และดำเนินธุรกิจในเขตภูมิศาสตร์เดียวคือประเทศไทย บริษัทฯ ประเมินผลการปฏิบัติงานของส่วนงานโดยพิจารณาจากกำไรหรือขาดทุนจากการดำเนินงานซึ่งวัดมูลค่าโดยใช้เกณฑ์เดียวกับที่ใช้ในการวัดกำไรหรือขาดทุนจากการดำเนินงานในงบการเงิน ดังนั้น รายได้ กำไรจากการดำเนินงานและสินทรัพย์ทั้งหมดที่แสดงในงบการเงินจึงถือเป็นการรายงานตามส่วนงานดำเนินงานและเขตภูมิศาสตร์แล้ว

31. กองทุนสำรองเลี้ยงชีพ

บริษัทฯ และบริษัทย่อย และพนักงานบริษัทฯ และบริษัทย่อยได้ร่วมกันจัดตั้งกองทุนสำรองเลี้ยงชีพขึ้นตามพระราชบัญญัติกองทุนสำรองเลี้ยงชีพ พ.ศ. 2530 โดยบริษัทฯ บริษัทย่อยและพนักงานจะจ่ายสมทบเข้ากองทุนเป็นรายเดือนในอัตราร้อยละ 5 ถึงร้อยละ 7.5 ของเงินเดือน กองทุนสำรองเลี้ยงชีพนี้บริหารโดยบริษัทหลักทรัพย์จัดการกองทุน กลีกรไทย จำกัด และจะจ่ายให้แก่พนักงานเมื่อพนักงานนั้นออกจากงานตามระเบียบว่าด้วยกองทุนของบริษัทฯ และบริษัทย่อย ในระหว่างปี 2556 บริษัทฯ และบริษัทย่อยได้จ่ายเงินสมทบกองทุนเป็นจำนวนเงิน 6 ล้านบาท (เฉพาะของบริษัทฯ 3 ล้านบาท) (2555: 6 ล้านบาท เฉพาะของบริษัทฯ: 3 ล้านบาท)

32. เงินปันผลจ่าย

| เงินปันผล | อนุมัติโดย | เงินปันผลจ่าย | เงินปันผลจ่ายต่อหุ้น |
|---|--|---------------|----------------------|
| | | (พันบาท) | (บาท) |
| เงินปันผลจ่ายจากผลการดำเนินงานส่วนที่ได้รับ การส่งเสริมการลงทุนสำหรับเดือนกรกฎาคม จนถึงเดือนธันวาคม 2554 | ที่ประชุมสามัญผู้ถือหุ้นประจำปี 2555 เมื่อวันที่ 16 มีนาคม 2555 | 997,500 | 0.25 |
| เงินปันผลจ่ายระหว่างกาลจากผลการดำเนินงาน ส่วนที่ได้รับการส่งเสริมการลงทุนสำหรับเดือน มกราคมจนถึงเดือนมิถุนายน 2555 | ที่ประชุมคณะกรรมการบริษัท เมื่อวันที่ 26 กรกฎาคม 2555 | 877,800 | 0.22 |
| รวมเงินปันผลสำหรับปี 2555 | | 1,875,300 | 0.47 |
| เงินปันผลจ่ายจากผลการดำเนินงานส่วนที่ได้รับ การส่งเสริมการลงทุนสำหรับเดือนมกราคม จนถึงเดือนกรกฎาคม 2555 | ที่ประชุมสามัญผู้ถือหุ้นประจำปี 2556 เมื่อวันที่ 22 มีนาคม 2556 | 39,897 | 0.01 |
| เงินปันผลจ่ายจากผลการดำเนินงานส่วนที่ไม่ ได้รับการส่งเสริมการลงทุนสำหรับเดือน กรกฎาคมจนถึงเดือนธันวาคม 2555 | ที่ประชุมสามัญผู้ถือหุ้นประจำปี 2556 เมื่อวันที่ 22 มีนาคม 2556 | 957,536 | 0.24 |
| เงินปันผลจ่ายจากกำไรสะสมยังไม่ได้จัดสรร | ที่ประชุมสามัญผู้ถือหุ้นประจำปี 2556 เมื่อวันที่ 22 มีนาคม 2556 | 199,487 | 0.05 |
| เงินปันผลจ่ายระหว่างกาลจากผลการดำเนินงาน ส่วนที่ไม่ได้รับการส่งเสริมการลงทุนสำหรับ เดือนมกราคมจนถึงเดือนมิถุนายน 2556 | ที่ประชุมคณะกรรมการบริษัท เมื่อวันที่ 26 กรกฎาคม 2556 | 997,497 | 0.25 |
| รวมเงินปันผลสำหรับปี 2556 | | 2,194,417 | 0.55 |

33. การผูกพันและหนี้สินที่อาจเกิดขึ้น

33.1 การผูกพันเกี่ยวกับรายจ่ายฝ่ายทุน

ณ วันที่ 31 ธันวาคม 2556 บริษัทมีรายจ่ายฝ่ายทุนจำนวนเงิน 2 ล้านบาท ที่เกี่ยวข้องกับงานเตรียมพื้นที่ก่อสร้างของโรงผลิตน้ำประปา
งานวางระบบท่อจ่ายน้ำและซ่อมแซมระบบท่อส่งน้ำประปา และงานออกแบบวิศวกรรมที่เกี่ยวข้อง (2555: 1 ล้านบาท)

33.2 การผูกพันเกี่ยวกับสัญญาบริการและการผูกพันอื่น

ก) บริษัทฯ ได้ทำสัญญาการบริหารจัดการและการซ่อมบำรุงกับบริษัท ไทยวอเตอร์ โอเปอเรชั่นส์ จำกัด ("บริษัทย่อย") เพื่อให้บริษัทย่อย
ดังกล่าวบริหารจัดการและการซ่อมบำรุงรักษาระบบผลิตและจำหน่ายน้ำประปาและบริหารจัดการระบบบำบัดน้ำเสีย โดยภายใต้เงื่อนไข
ในสัญญาดังกล่าวบริษัทฯ ต้องจ่ายค่าบริการตามอัตราที่ระบุในสัญญา สัญญามีระยะเวลา 1 ปี เริ่มตั้งแต่วันที่ 8 มกราคม 2553 และต่อ
อายุสัญญาโดยอัตโนมัติทุกปี เป็นเวลา 1 ปี

- ข) บริษัท ประปาปทุมธานี จำกัด ได้ทำสัญญาการซ่อมบำรุงกับบริษัท ไทยวอเตอร์โอเปอเรชั่นส์ จำกัด เพื่อให้บริษัทดังกล่าวทำการซ่อมบำรุงรักษา โดยภายใต้เงื่อนไขสัญญาดังกล่าว บริษัท ประปาปทุมธานี จำกัด ต้องจ่ายค่าบริการตามอัตราที่ระบุในสัญญา สัญญามีระยะเวลา 1 ปี เริ่มตั้งแต่วันที่ 8 มกราคม 2553 และต่ออายุสัญญาโดยอัตโนมัติทุก ๆ ปี เป็นเวลา 1 ปี
- ค) ณ วันที่ 31 ธันวาคม 2556 บริษัทยังมีภาระผูกพันจากสัญญาบริการอื่นๆ เป็นจำนวนเงินรวม 31 ล้านบาท (2555: 8 ล้านบาท)

33.3 ภาระผูกพันเกี่ยวกับสัญญาเช่าดำเนินงาน

บริษัทฯ ได้เข้าทำสัญญาเช่าดำเนินงานที่เกี่ยวข้องกับการเช่าที่ดินที่ใช้เป็นอาคารสำนักงาน อายุของสัญญามีระยะเวลาตั้งแต่ 1 มีนาคม 2553 ถึง 28 กุมภาพันธ์ 2578

บริษัทฯ มีจำนวนเงินขั้นต่ำที่ต้องจ่ายในอนาคตทั้งสิ้นภายใต้สัญญาเช่าดำเนินงานที่บอกเลิกไม่ได้ดังนี้

(หน่วย: ล้านบาท)

| จ่ายชำระ | ณ วันที่ 31 ธันวาคม | |
|------------------------------|---------------------|------|
| | 2556 | 2555 |
| มากกว่า 1 ปี แต่ไม่เกิน 5 ปี | 2 | 3 |
| มากกว่า 5 ปี | 10 | 9 |

ในระหว่างปี 2556 บริษัทฯมีรายจ่ายตามสัญญาเช่าจำนวนเงิน 1 ล้านบาท (2555: 1 ล้านบาท)

33.4 หนังสือค้ำประกันธนาคาร

ณ วันที่ 31 ธันวาคม 2556 บริษัทฯและบริษัทย่อยมีหนังสือค้ำประกันซึ่งออกโดยธนาคารในนาม บริษัทฯและบริษัทย่อยเหลืออยู่เป็นจำนวน 275 ล้านบาท (เฉพาะกิจการ: 97 ล้านบาท) (2555: 265 ล้านบาท (เฉพาะกิจการ: 87 ล้านบาท)) ซึ่งเกี่ยวเนื่องกับภาระผูกพันทางปฏิบัติบางประการตามปกติธุรกิจของบริษัทฯและบริษัทย่อย ซึ่งประกอบด้วย หนังสือค้ำประกันดังต่อไปนี้

(หน่วย: ล้านบาท)

| | งบการเงินรวม | | งบการเงินเฉพาะกิจการ | |
|--|--------------|------|----------------------|------|
| | 2556 | 2555 | 2556 | 2555 |
| ค้ำประกันตามสัญญาซื้อขายน้ำประปากับการประปาส่วนภูมิภาค | 220 | 210 | 60 | 50 |
| ค้ำประกันการใช้ไฟฟ้า | 55 | 55 | 37 | 37 |
| รวม | 275 | 265 | 97 | 87 |

33.5 คดีฟ้องร้อง

บริษัท ประปาปทุมธานี จำกัด

ในเดือนสิงหาคม 2547 บริษัท ประปาปทุมธานี จำกัด (“บริษัทย่อย”) ได้ถูกบุคคลหนึ่งยื่นคำเสนอ ข้อพิพาทต่อสถาบันอนุญาโตตุลาการพิจารณา ข้อพิพาทในการเรียกร้องค่าเสียหายจากบริษัทย่อย (ผู้คัดค้านที่ 2) ร่วมกับการประปาส่วนภูมิภาค (ผู้คัดค้านที่ 1) เป็นจำนวนทุนทรัพย์รวม ประมาณ 65 ล้านบาท จากการละเมิดสิทธิของบุคคลดังกล่าว อันเนื่องมาจากการก่อสร้างโรงงานผลิตน้ำประปา ต่อมาเมื่อวันที่ 24 ตุลาคม 2549 คณะอนุญาโตตุลาการได้มีคำชี้ขาดให้ยกคำเสนอข้อพิพาทดังกล่าว

ต่อมาเมื่อวันที่ 20 ธันวาคม 2549 บุคคลดังกล่าวได้ยื่นฟ้องต่อศาลปกครองเพื่อคัดค้านคำชี้ขาดของคณะอนุญาโตตุลาการที่ให้ยกคำเสนอข้อพิพาทดังกล่าว

อย่างไรก็ตาม บริษัทย่อยไม่ได้ตั้งสำรองเพื่อผลเสียหายจากข้อพิพาทดังกล่าวไว้ในบัญชีเนื่องจากฝ่ายบริหารของบริษัทย่อยเชื่อว่าจะไม่มีค่าเสียหายเป็นจำนวนเงินที่เป็นสาระสำคัญจากข้อพิพาทดังกล่าว

34. เครื่องมือทางการเงิน

34.1 นโยบายการบริหารความเสี่ยง

เครื่องมือทางการเงินที่สำคัญของบริษัทฯและบริษัทย่อยตามที่นิยามอยู่ในมาตรฐานการบัญชีฉบับที่ 107 “การแสดงรายการและการเปิดเผย ข้อมูลสำหรับเครื่องมือทางการเงิน” ประกอบด้วย เงินสดและรายการเทียบเท่าเงินสด เงินลงทุนชั่วคราว ลูกหนี้การค้าและลูกหนี้อื่นๆ เงินลงทุนระยะยาวอื่น ๆ เงินให้กู้ยืมระยะยาวแก่กิจการที่เกี่ยวข้องกัน เจ้าหนี้การค้าและเจ้าหนี้อื่นๆ หนี้กู้ยืมและเงินกู้ยืมระยะยาว บริษัทฯและบริษัทย่อยมีความเสี่ยงที่เกี่ยวข้องกับเครื่องมือทางการเงินดังกล่าว และมีนโยบายการบริหารความเสี่ยงดังนี้

ความเสี่ยงด้านการให้สินเชื่อ

บริษัทฯและบริษัทย่อยมีความเสี่ยงด้านการให้สินเชื่อที่เกี่ยวข้องกับลูกหนี้การค้าและมีความเสี่ยงจากการกระจุกตัวของลูกหนี้ เนื่องจาก บริษัทฯและบริษัทย่อยมีลูกค้าหลักรายเดียวคือการประปาส่วนภูมิภาค อย่างไรก็ตาม เนื่องจากการประปาส่วนภูมิภาคเป็นหน่วยงานราชการ ดังนั้น บริษัทฯและบริษัทย่อยจึงไม่คาดว่าจะได้รับความเสียหายที่เป็นสาระสำคัญจากการให้สินเชื่อดังกล่าว จำนวนเงินสูงสุดที่บริษัทฯและบริษัทย่อยอาจต้องสูญเสียจากการให้สินเชื่อคือมูลค่าตามบัญชีของลูกหนี้ที่แสดงอยู่ในงบแสดงฐานะการเงิน

ความเสี่ยงจากอัตราดอกเบี้ย

บริษัทฯและบริษัทย่อยมีความเสี่ยงจากอัตราดอกเบี้ยที่สำคัญอันเกี่ยวข้องกับเงินฝากสถาบันการเงิน เงินลงทุนชั่วคราว เงินลงทุนระยะยาวอื่น ๆ เงินให้กู้ยืมระยะยาวแก่กิจการที่เกี่ยวข้องกัน หนี้กู้ยืมและ เงินกู้ยืมระยะยาวที่มีดอกเบี้ย อย่างไรก็ตาม เนื่องจากสินทรัพย์และหนี้สินทางการเงินส่วนใหญ่มีอัตราดอกเบี้ยที่ปรับขึ้นลงตามอัตราตลาด หรือมีอัตราดอกเบี้ยคงที่ซึ่งใกล้เคียงกับอัตราตลาดในปัจจุบัน ความเสี่ยงจากอัตราดอกเบี้ยของบริษัทฯและบริษัทย่อยจึงอยู่ในระดับต่ำ

สินทรัพย์และหนี้สินทางการเงินที่สำคัญสามารถจัดตามประเภทอัตราดอกเบี้ย และสำหรับสินทรัพย์และหนี้สินทางการเงินที่มีอัตราดอกเบี้ยคงที่สามารถแยกตามวันที่ครบกำหนด หรือ วันที่มีการกำหนดอัตราดอกเบี้ยใหม่ (หากวันที่มีการกำหนดอัตราดอกเบี้ยใหม่ถึงก่อน) ได้ดังนี้

(หน่วย: ล้านบาท)

| ณ วันที่ 31 ธันวาคม 2556 | | | | | | | |
|--------------------------------|--------------------|-----------------------|--------------|--|----------------------------|--------|-----------------------------|
| งบการเงินรวม | | | | | | | |
| | อัตราดอกเบี้ยคงที่ | | | อัตราดอกเบี้ย ปรับขึ้นลงตาม ราคาตลาด | ไม่มี อัตรา ดอกเบี้ย | รวม | อัตราดอกเบี้ย ที่แท้จริง |
| | ภายใน 1 ปี | มากกว่า 1 ถึง 5 ปี | มากกว่า 5 ปี | | | | |
| สินทรัพย์ทางการเงิน | | | | | | | (ร้อยละต่อปี) |
| เงินสดและรายการเทียบเท่าเงินสด | 1,426 | - | - | 712 | 10 | 2,148 | 0.125 - 4.000 |
| เงินลงทุนชั่วคราว | 3,574 | - | - | - | 105 | 3,679 | 1.85 - 4.68 |
| ลูกหนี้การค้าและลูกหนี้อื่น | - | - | - | - | 540 | 540 | - |
| เงินลงทุนระยะยาวอื่น | - | 400 | - | - | - | 400 | 3.50 - 4.00 |
| | 5,000 | 400 | - | 712 | 655 | 6,767 | |
| หนี้สินทางการเงิน | | | | | | | |
| เจ้าหนี้การค้าและเจ้าหนี้อื่น | - | - | - | - | 133 | 133 | - |
| เงินกู้ยืมระยะยาว | - | - | - | 5,940 | - | 5,940 | 3.725 - 5.000 |
| หุ้นกู้ | 1,700 | 1,799 | 3,494 | - | - | 6,993 | 4.40 - 5.35 |
| | 1,700 | 1,799 | 3,494 | 5,940 | 133 | 13,066 | |

(หน่วย: ล้านบาท)

| ณ วันที่ 31 ธันวาคม 2555 | | | | | | | |
|--------------------------------|--------------------|-----------------------|--------------|--|----------------------------|--------|-----------------------------|
| งบการเงินรวม | | | | | | | |
| | อัตราดอกเบี้ยคงที่ | | | อัตราดอกเบี้ย ปรับขึ้นลงตาม ราคาตลาด | ไม่มี อัตรา ดอกเบี้ย | รวม | อัตราดอกเบี้ย ที่แท้จริง |
| | ภายใน 1 ปี | มากกว่า 1 ถึง 5 ปี | มากกว่า 5 ปี | | | | |
| สินทรัพย์ทางการเงิน | | | | | | | (ร้อยละต่อปี) |
| เงินสดและรายการเทียบเท่าเงินสด | 1,264 | - | - | 1,399 | 14 | 2,677 | 0.10 - 3.50 |
| เงินลงทุนชั่วคราว | 2,967 | - | - | - | 129 | 3,096 | 2.28 - 5.25 |
| ลูกหนี้การค้าและลูกหนี้อื่น | - | - | - | - | 452 | 452 | - |
| เงินลงทุนระยะยาวอื่น | - | 200 | - | - | - | 200 | 4.00 |
| | 4,231 | 200 | - | 1,399 | 595 | 6,425 | |
| หนี้สินทางการเงิน | | | | | | | |
| เจ้าหนี้การค้าและเจ้าหนี้อื่น | - | - | - | - | 110 | 110 | - |
| เงินกู้ยืมระยะยาว | - | - | - | 6,430 | - | 6,430 | 3.9813 - 5.1250 |
| หุ้นกู้ | - | 3,497 | 3,493 | - | - | 6,990 | 4.40 - 5.35 |
| | - | 3,497 | 3,493 | 6,430 | 110 | 13,530 | |

(หน่วย: ล้านบาท)

| ณ วันที่ 31 ธันวาคม 2556 | | | | | | | |
|---|--------------------|-----------------------|--------------|--|----------------------------|--------|--|
| งบการเงินเฉพาะกิจการ | | | | | | | |
| | อัตราดอกเบี้ยคงที่ | | | อัตราดอกเบี้ย ปรับขึ้นลงตาม ราคาตลาด | ไม่มี อัตรา ดอกเบี้ย | รวม | อัตราดอกเบี้ย ที่แท้จริง (ร้อยละต่อปี) |
| | ภายใน 1 ปี | มากกว่า 1 ถึง 5 ปี | มากกว่า 5 ปี | | | | |
| สินทรัพย์ทางการเงิน | | | | | | | |
| เงินสดและรายการเทียบเท่าเงินสด | 1,016 | - | - | 619 | 8 | 1,643 | 0.125 - 4.000 |
| เงินลงทุนชั่วคราว | 3,574 | - | - | - | 105 | 3,679 | 1.85 - 4.68 |
| ลูกหนี้การค้าและลูกหนี้อื่น | - | - | - | - | 380 | 380 | - |
| เงินลงทุนระยะยาวอื่น | - | 200 | - | - | - | 200 | 3.5 |
| เงินให้กู้ยืมระยะยาวแก่กิจการที่เกี่ยวข้องกัน | - | - | - | 1,784 | - | 1,784 | 4.875 - 5.125 |
| | 4,590 | 200 | - | 2,403 | 493 | 7,686 | |
| หนี้สินทางการเงิน | | | | | | | |
| เจ้าหนี้การค้าและเจ้าหนี้อื่น | - | - | - | - | 75 | 75 | - |
| เงินกู้ยืมระยะยาว | - | - | - | 5,940 | - | 5,940 | 3.725 - 5.000 |
| หุ้นกู้ | 1,700 | 1,799 | 3,494 | - | - | 6,993 | 4.40 - 5.35 |
| | 1,700 | 1,799 | 3,494 | 5,940 | 75 | 13,008 | |

(หน่วย: ล้านบาท)

| ณ วันที่ 31 ธันวาคม 2555 | | | | | | | |
|---|--------------------|-----------------------|--------------|--|----------------------------|--------|--|
| งบการเงินเฉพาะกิจการ | | | | | | | |
| | อัตราดอกเบี้ยคงที่ | | | อัตราดอกเบี้ย ปรับขึ้นลงตาม ราคาตลาด | ไม่มี อัตรา ดอกเบี้ย | รวม | อัตราดอกเบี้ย ที่แท้จริง (ร้อยละต่อปี) |
| | ภายใน 1 ปี | มากกว่า 1 ถึง 5 ปี | มากกว่า 5 ปี | | | | |
| สินทรัพย์ทางการเงิน | | | | | | | |
| เงินสดและรายการเทียบเท่าเงินสด | 1,089 | - | - | 1,003 | 6 | 2,098 | 0.375 - 3.500 |
| เงินลงทุนชั่วคราว | 2,967 | - | - | - | 129 | 3,096 | 2.28 - 5.25 |
| ลูกหนี้การค้าและลูกหนี้อื่น | - | - | - | - | 296 | 296 | - |
| เงินให้กู้ยืมระยะยาวแก่กิจการที่เกี่ยวข้องกัน | - | - | - | 2,094 | - | 2,094 | 5.00 - 5.25 |
| | 4,056 | - | - | 3,097 | 431 | 7,584 | |
| หนี้สินทางการเงิน | | | | | | | |
| เจ้าหนี้การค้าและเจ้าหนี้อื่น | - | - | - | - | 82 | 82 | - |
| เงินกู้ยืมระยะยาว | - | - | - | 6,430 | - | 6,430 | 3.9813 - 5.1250 |
| หุ้นกู้ | - | 3,497 | 3,493 | - | - | 6,990 | 4.40 - 5.35 |
| | - | 3,497 | 3,493 | 6,430 | 82 | 13,502 | |

ความเสี่ยงจากอัตราแลกเปลี่ยน

บริษัทฯ และบริษัทย่อยพิจารณาว่าไม่มีความเสี่ยงจากอัตราแลกเปลี่ยน เนื่องจากบริษัทฯ และบริษัทย่อยไม่มีธุรกรรมที่เป็นเงินตราต่างประเทศที่มีสาระสำคัญ

34.2 มูลค่ายุติธรรมของเครื่องมือทางการเงิน

มูลค่ายุติธรรม หมายถึง จำนวนเงินที่ผู้ซื้อและผู้ขายตกลงแลกเปลี่ยนสินทรัพย์กันหรือจ่ายชำระหนี้สินในขณะที่ยังมีความรอบรู้ และเต็มใจในการแลกเปลี่ยนและสามารถต่อรองราคากันได้อย่างเป็นอิสระในลักษณะที่ไม่มีความเกี่ยวข้องกัน วิธีการกำหนดมูลค่ายุติธรรมขึ้นอยู่กับลักษณะของเครื่องมือทางการเงิน มูลค่ายุติธรรมจะกำหนดจากราคาตลาดล่าสุด หรือกำหนดขึ้นโดยใช้เกณฑ์การวัดมูลค่าที่เหมาะสม บริษัทฯ และบริษัทย่อยมีการประมาณการมูลค่ายุติธรรมของเครื่องมือทางการเงินตามหลักเกณฑ์ดังนี้

- ก) สินทรัพย์และหนี้สินทางการเงินที่จะครบกำหนดในระยะเวลาอันสั้น ได้แก่ เงินสดและรายการเทียบเท่าเงินสด เงินลงทุนชั่วคราว ลูกหนี้การค้าและลูกหนี้อื่น เจ้าหนี้การค้าและเจ้าหนี้อื่นแสดงมูลค่ายุติธรรมโดยประมาณตามมูลค่าตามบัญชีที่แสดงในงบแสดงฐานะการเงิน
- ข) เงินลงทุนระยะยาวอื่น เงินให้กู้ยืมระยะยาวแก่กิจการที่เกี่ยวข้องกันและเงินกู้ยืมระยะยาวที่จ่ายดอกเบี้ยในอัตราใกล้เคียงกับอัตราดอกเบี้ยในตลาดแสดงมูลค่ายุติธรรมโดยประมาณตามมูลค่าตามบัญชีที่แสดงในงบแสดงฐานะการเงิน
- ค) หนี้ที่จ่ายดอกเบี้ยในอัตราคงที่แสดงมูลค่ายุติธรรมโดยการคำนวณมูลค่าปัจจุบันของกระแสเงินสดจ่ายในอนาคต คำนวณด้วยอัตราดอกเบี้ยโดยประมาณในตลาดปัจจุบันสำหรับเงินกู้ยืมที่มีเงื่อนไขใกล้เคียงกัน ซึ่งมูลค่ายุติธรรมโดยประมาณมีมูลค่าใกล้เคียงกับมูลค่าตามบัญชีที่แสดงในงบแสดงฐานะการเงิน

ณ วันที่ 31 ธันวาคม 2556 มูลค่ายุติธรรมของเครื่องมือทางการเงินที่สำคัญมีมูลค่าโดยประมาณใกล้เคียงกับมูลค่าตามบัญชีที่แสดงในงบแสดงฐานะการเงินโดยไม่มีความแตกต่างอย่างมีสาระสำคัญ

35. การบริหารจัดการทุน

วัตถุประสงค์ในการบริหารจัดการทุนที่สำคัญของบริษัทคือการจัดให้มีซึ่งโครงสร้างทางการเงินที่เหมาะสมและการดำรงไว้ซึ่งความสามารถในการดำเนินธุรกิจอย่างต่อเนื่อง

ณ วันที่ 31 ธันวาคม 2556 กลุ่มบริษัทมีอัตราส่วนหนี้สินต่อทุนเท่ากับ 1.23:1 (2555: 1.31:1) และบริษัทมีอัตราส่วนหนี้สินต่อทุนเท่ากับ 1.30:1 (2555: 1.37:1)

36. การอนุมัติงบการเงิน

งบการเงินนี้ได้รับอนุมัติให้ออกโดยคณะกรรมการบริษัทฯ เมื่อวันที่ 27 มกราคม 2557



บริษัท น้ำประปาไทย จำกัด (มหาชน)
Thai Tap Water Supply Public Company Limited

บริษัท น้ำประปาไทย จำกัด
(มหาชน)

30/130 หมู่ 12 ถนนพุทธมณฑลสาย 5 ตำบลไร่ขิง อำเภอสามพราน จังหวัดนครปฐม 73210

โทร : (+662) 811-7526, (+662) 811-7528

แฟกซ์ : (+662) 420-6064