

รายงานประจำปี 2548

Annual Report 2005

บริษัท แอสคอน คอนสตรัคชั่น จำกัด (มหาชน)

ASCON Construction Public Company Limited

Value Engineered in Quality



ASCON
Construction

เนื้อหา	หน้าที่
1. ข้อมูลสำคัญทางการเงิน	1
2. สารจากประธานกรรมการ	2
3. สารจากคณะกรรมการตรวจสอบ	3
4. สารจากคณะกรรมการบริหาร	4
5. เหตุการณ์สำคัญในรอบปี	6
6. ข้อมูลทั่วไป	7
• โครงสร้างธุรกิจและบริการในปี 2548	
7. ลักษณะการประกอบธุรกิจ	10
• โครงสร้างรายได้จากการขาย และการบริการ	
• ภาวะอุตสาหกรรมและการแข่งขัน	
8. ปัจจัยความเสี่ยง	17
9. ผู้ถือหุ้น	21
10. การจัดการ	22
11. รายการระหว่างกัน	33
12. คำอธิบาย และการวิเคราะห์ฐานะทางการเงิน และผลการดำเนินงาน	34
13. รายละเอียดประวัติของกรรมการ และผู้บริหาร	41
14. รายงานความรับผิดชอบของคณะกรรมการต่อรายงานทางการเงิน	44
15. งบการเงินรวม และงบการเงินเฉพาะของบริษัท	45

ข้อมูลสำคัญทางการเงิน

หน่วย : พันบาท

งบการเงินรวม	2546*	2547*	2548
รายได้รวม	214,314	293,825	824,923
กำไรขั้นต้น	71,148	91,507	214,537
กำไรสุทธิ	13,772	25,625	72,149
สินทรัพย์รวม	119,953	238,254	749,648
หนี้สินรวม	105,296	69,522	327,372
ส่วนของผู้ถือหุ้น	14,656	168,732	422,276
กำไรต่อหุ้นขั้นพื้นฐาน (บาทต่อหุ้น)	178.01	1.14	0.47
มูลค่าสุทธิตามบัญชี (บาทต่อหุ้น)	146.56	1.12	2.11
มูลค่าตราหุ้น (บาทต่อหุ้น)	100.00	1.00	1.00
อัตราส่วนกำไรสุทธิ	6.43	8.72	8.75
อัตราส่วนผลตอบแทนผู้ถือหุ้น	93.97	15.19	17.09
อัตราส่วนผลตอบแทนจากสินทรัพย์	11.48	10.76	9.62

งบการเงินเฉพาะบริษัท	2546	2547	2548
รายได้รวม	88,478	161,406	696,520
กำไรขั้นต้น	23,257	30,178	147,238
กำไรสุทธิ	7,610	14,993	72,149
สินทรัพย์รวม	50,158	183,582	719,965
หนี้สินรวม	41,891	34,655	297,693
ส่วนของผู้ถือหุ้น	8,267	148,927	422,272
กำไรต่อหุ้นขั้นพื้นฐาน (บาทต่อหุ้น)	98.36	0.67	0.47
มูลค่าสุทธิตามบัญชี (บาทต่อหุ้น)	82.67	0.99	2.11
มูลค่าตราหุ้น (บาทต่อหุ้น)	100.00	1.00	1.00
อัตราส่วนกำไรสุทธิ	8.60	9.29	10.36
อัตราส่วนผลตอบแทนผู้ถือหุ้น	791.21	19.08	25.26
อัตราส่วนผลตอบแทนจากสินทรัพย์	17.35	12.83	15.97

* งบเสมือนปรับโครงสร้าง



เรียน ท่านผู้ถือหุ้น

ผลประกอบการของ บริษัท แอสคอน คอนสตรัคชั่น จำกัด (มหาชน) ในปี 2548 ที่ผ่านมา บริษัทฯ มีการเติบโตอย่างก้าวกระโดด แม้จะมีปัจจัยหลายด้านที่มีผลกระทบต่อธุรกิจก่อสร้าง อาทิ จากราคาวัสดุก่อสร้าง อัตราดอกเบี้ย และภาวะราคาน้ำมันที่ปรับตัวสูงขึ้น แต่บริษัทฯ ก็สามารถผ่านพ้นปัญหาต่างๆ มาได้ ทั้งนี้เนื่องจากบริษัทฯ มีการบริหารจัดการ การควบคุมต้นทุนที่ดี และมีแผนงานที่มีประสิทธิภาพ

จากข้อมูลสรุปดัชนีความเชื่อมั่นภาคอุตสาหกรรม ประจำเดือนมกราคม 2549 ของสภาอุตสาหกรรมแห่งประเทศไทย ระบุว่าดัชนีความเชื่อมั่นอุตสาหกรรมก่อสร้างอยู่ที่ระดับ 110.5 ซึ่งแสดงให้เห็นถึงแนวโน้มที่ดีของอุตสาหกรรมก่อสร้างในประเทศไทยในปี 2549 ซึ่งบริษัทฯ คาดหวังว่าในปีนี้เป็นปีที่เหมาะสมในการขยายงานโดยมุ่งเน้นงานที่พัฒนาศักยภาพของบริษัทฯ มากขึ้น โดยเราได้มีการเตรียมความพร้อม และแผนงานเพื่อรองรับการเติบโตไว้ 3 ประการ ประกอบด้วย เรื่องของทีมงานที่เน้นการพัฒนาบุคลากรที่มีฝีมือและคุณภาพอย่างต่อเนื่อง ประการที่สอง เรื่องของเงินทุน โดยปัจจุบันหลังการเข้าจดทะเบียนในตลาดหลักทรัพย์แห่งประเทศไทย ทำให้บริษัทฯ มีเงินทุนเพิ่มขึ้นสามารถรองรับการขยายงานตามเป้าหมายได้ และหากในอนาคตต้องการระดมเงินทุนเพิ่มก็สามารถทำได้ไม่ยากนัก และประการสุดท้ายในส่วนของพันธมิตร ซึ่งปัจจุบันบริษัทฯ มีผู้ถือหุ้นกลุ่มวิไลลักษณ์ ซึ่งถือเป็นกลุ่มทุนที่มีความแข็งแกร่งทางธุรกิจและเครือข่ายด้านไอที สามารถช่วยขยายฐานลูกค้าได้มากขึ้นทั้งในประเทศและต่างประเทศอีกด้วย

ในปี 2549 นี้ บริษัทฯ ยังคงมุ่งมั่นที่จะดำเนินการพัฒนาธุรกิจให้มีรากฐานที่เข้มแข็งและเติบโตอย่างต่อเนื่อง เพื่อก่อให้เกิดประโยชน์สูงสุดต่อผู้ถือหุ้นของบริษัทฯ ต่อไป

(นายสมบัติ อุทัยสา)

ประธานคณะกรรมการ



เรียน ท่านผู้ถือหุ้น

คณะกรรมการตรวจสอบในฐานะกรรมการอิสระได้มีบทบาทในการเสริมสร้างให้การบริหารงานของบริษัทฯ มีความโปร่งใสชัดเจน เชื่อถือได้ และเป็นธรรม ภายใต้ระบบการกำกับดูแลกิจการที่ดี (Good Corporate Governance) เพื่อให้ธุรกิจเติบโตอย่างมั่นคง โดยมีระบบการควบคุมภายในที่ดี และมีประสิทธิภาพ สำหรับในรอบปีที่ผ่านมาคณะกรรมการตรวจสอบได้จัดให้มีการประชุมเพื่อพิจารณาในเรื่องต่างๆ ซึ่งพอจะสรุปสาระสำคัญได้ดังนี้

1. สอบทานงบการเงินรายไตรมาสประจำปี 2548 ร่วมกับฝ่ายบริหารและผู้สอบบัญชี โดยฝ่ายบริหารมีหน้าที่ความรับผิดชอบในการจัดทำ ผู้สอบบัญชีเป็นผู้รับผิดชอบในรายงานและแสดงความคิดเห็นต่องบการเงินดังกล่าวจากการสอบทาน คณะกรรมการตรวจสอบเห็นว่ารายงานทางการเงินของบริษัทได้จัดทำขึ้นอย่างถูกต้องเป็นไปตามมาตรฐานการบัญชีทั่วไปและมีการเปิดเผยข้อมูลที่สำคัญอย่างเพียงพอในหมายเหตุประกอบงบการเงิน
2. พิจารณาผลการตรวจสอบ ข้อเสนอแนะต่างๆ ของฝ่ายตรวจสอบภายใน โดยบริษัท ได้จัดจ้างบริษัท สอบบัญชี ธรรมนิติ จำกัด เป็นผู้ตรวจสอบภายในของบริษัท ซึ่งคณะกรรมการตรวจสอบเห็นว่า มีความเหมาะสมไม่มีข้อบกพร่องใดๆ ที่เป็นนัยสำคัญ และยังให้มีการติดตาม และแก้ไขตามข้อคิดเห็นของผู้ตรวจสอบภายใน เพื่อให้มั่นใจว่าข้อเสนอแนะดังกล่าวข้างต้นนั้นได้มีการนำไปปฏิบัติอย่างครบถ้วน
3. สอบทานการปฏิบัติงานของบริษัทฯ โดยอาศัยรายงานการตรวจสอบของผู้สอบบัญชีของผู้สอบบัญชีภายนอกและผู้ตรวจสอบภายในซึ่งจากหลักฐานเอกสารที่ตรวจสอบได้ ไม่ปรากฏว่ามีกรณีการปฏิบัติที่ผิดกฎหมาย
4. พิจารณาคัดเลือก บริษัท สำนักงานเอ็นสท์ แอนด์ ยัง จำกัด เป็นผู้สอบบัญชีของบริษัท โดยพิจารณาจากผลการปฏิบัติงานเป็นที่น่าพอใจและให้ความเห็นที่เป็นประโยชน์ต่อธุรกิจจึงได้นำเสนอต่อที่ประชุมคณะกรรมการบริษัทให้ความเห็นชอบก่อนขออนุมัติต่อที่ประชุมสามัญประจำปี

คณะกรรมการตรวจสอบมีความเห็นว่า ในปี 2548 บริษัทฯ ได้มีการจัดทำ และเปิดเผยข้อมูลในรายงานทางการเงินอย่างถูกต้องเชื่อถือได้ และเป็นไปตามมาตรฐานการบัญชีที่รับรองทั่วไปรวมทั้งมีการดำเนินการตามกำหนดของกฎหมายที่เกี่ยวข้องกับธุรกิจของบริษัทฯ และประกาศของคณะกรรมการกำกับหลักทรัพย์ และตลาดหลักทรัพย์ ภายใต้ระบบการควบคุมภายในที่เหมาะสม

(นายณรงค์ชัย สถาบุณษ์)

ประธานกรรมการตรวจสอบ



เรียน ท่านผู้ถือหุ้น

นับเป็นความภาคภูมิใจและยินดีเป็นอย่างยิ่ง ที่ผมในนามของคณะผู้บริหารจะได้แจ้งให้ทราบถึงการดำเนินงานของบริษัท ซึ่งในปี 2548 บริษัท แอสคอน คอนสตรัคชั่น จำกัด (มหาชน) ได้ก้าวสู่ความสำเร็จครั้งสำคัญยิ่ง นั่นคือการได้เข้าจดทะเบียนเป็นสมาชิกใหม่ในตลาดหลักทรัพย์แห่งประเทศไทย ถือเป็นสิ่งที่พิสูจน์ให้เห็นว่าเราเป็นบริษัทที่มีมาตรฐานโปร่งใส มีการบริหารจัดการที่ดี เป็นมืออาชีพในสายงานธุรกิจรับเหมาก่อสร้างและการจำหน่ายสินค้าอุตสาหกรรมอย่างแท้จริง โดยคณะผู้บริหาร และทีมงานก็ได้ทุ่มเทกำลัง และความสามารถอย่างเต็มที่ เพื่อสร้างสรรค์ผลงานที่ได้คุณภาพและมาตรฐาน ตลอดมา

สำหรับการเข้าเป็นบริษัทจดทะเบียนในตลาดหลักทรัพย์แห่งประเทศไทยครั้งนี้ บริษัทฯ สามารถออกหุ้นสามัญเพิ่มทุนจำนวน 50 ล้านหุ้นเพื่อจำหน่ายให้กับบุคคลทั่วไปที่สนใจอยากลงทุน ซึ่งเงินระดมทุนที่ได้จากการขายหุ้นสามัญครั้งนี้เป็นจำนวนเงินทั้งสิ้น 210 ล้านบาท โดยบริษัทฯ มีวัตถุประสงค์ที่จะนำเงินลงทุนดังกล่าวไปใช้เป็นเงินทุนหมุนเวียน ซื้อเครื่องมือเครื่องจักร อุปกรณ์ในการก่อสร้าง ซื้อสินค้ามาเพื่อเก็บสต็อกไว้รอจำหน่ายในส่วนของบริษัทย่อย และซื้อที่ดินเพื่อสร้างโรงผลิตสินค้า โรงซ่อมบำรุง โกดังเก็บวัสดุอุปกรณ์ในการก่อสร้าง เป็นต้น

ในด้านผลประกอบการของกลุ่มบริษัททั้งหมดในปี 2548 บริษัทฯ มีรายได้รวม 824.92 ล้านบาท เพิ่มขึ้นร้อยละ 180.76 จากปี 2547 ซึ่งมีรายได้รวม 293.82 ล้านบาท บริษัท และบริษัทย่อยมีกำไรสุทธิในปี 2548 จำนวน 72.15 ล้านบาท เพิ่มขึ้นร้อยละ 181.56 จากปี 2547 ซึ่งมีกำไรสุทธิ 25.63 ล้านบาท ถือได้ว่ามีอัตราการเติบโตเพิ่มขึ้นอย่างมาก

ส่วนเป้าหมายในปี 2549 บริษัทฯ มุ่งเน้นเข้าประมูลงานเพิ่มมากขึ้น ทั้งในประเภทงานที่บริษัทฯ มีความชำนาญอยู่เดิม คือ งาน อาคารสูง และโรงงานอุตสาหกรรม และจะเพิ่มเติมในส่วนของการสาธิตปลูกพืชพันธุ์พื้นฐานมากยิ่งขึ้น เช่น งานก่อสร้างถนน สะพาน อุโมงค์ ของภาครัฐ รวมถึงขยายการประมูลงานก่อสร้างไปยังต่างประเทศในแถบอินโดจีน อาทิ ลาว กัมพูชา เป็นต้น ซึ่งเป็นเครือข่ายธุรกิจของพันธมิตร ทั้งนี้บริษัทฯ ได้เตรียมความพร้อมด้านทีมงาน และแผนงานเพื่อรองรับการขยายตัวตามเป้าหมายดังกล่าว บริษัทฯ มีเป้าหมายที่จะเพิ่มมูลค่างานในมือ (Backlog Project) ให้ได้สูงกว่ามูลค่างานเดิมที่มีอยู่

นอกจากนี้บริษัทฯ ยังเน้นการเสริมสร้างให้มีการบริหารงานด้วยความโปร่งใส ชัดเจน เชื่อถือได้ และเป็นธรรม ภายใต้ระบบการกำกับการที่ดี (Good Corporate Governance) เพื่อให้บริษัทฯ เติบโตอย่างมั่นคง และมีประสิทธิภาพ

ในนามของคณะผู้บริหาร ขอขอบคุณท่านผู้ถือหุ้น ลูกค้า พนักงาน และพันธมิตรทางธุรกิจ รวมทั้งหน่วยงานต่าง ๆ ทั้งภาครัฐและเอกชน ที่ให้การสนับสนุนบริษัทฯ ด้วยดีเสมอมา และเชื่อมั่นว่า บริษัทฯ จะเติบโตก้าวหน้าต่อไปได้ในอนาคต

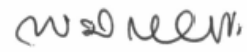

(นายพัฒนพงษ์ ตันมุธยา)
ประธานเจ้าหน้าที่บริหาร

กุมภาพันธ์ 2548 - ลงนามในสัญญาก่อสร้างโครงการ "ณศาศิริ แกรนด์คอนโด สุขุมวิท-เอกมัย"

บริษัท แอสคอน คอนสตรัคชั่น จำกัด (มหาชน) และ กลุ่มณศาศิริ ร่วมลงนามในสัญญาก่อสร้างโครงการ "ณศาศิริ แกรนด์คอนโด สุขุมวิท-เอกมัย" ประกอบด้วย งานโครงสร้าง งานระบบไฟฟ้า ประปา สุขาภิบาล ดับเพลิง และปรับอากาศ มูลค่าโครงการ 1,148.58 ล้านบาท

มิถุนายน 2548 - ลงนามในสัญญาก่อสร้างโครงการ "หมู่บ้าน ไฮด์ ปาร์ค วิวาวดี"

บริษัท แอสคอน คอนสตรัคชั่น จำกัด (มหาชน) และ บริษัท เอช โฮม จำกัด ได้ลงนามในสัญญาก่อสร้างโครงการ "หมู่บ้าน ไฮด์ ปาร์ค วิวาวดี" ซึ่งเป็นโครงการบ้านเดี่ยวจำนวน 300 หลัง รวมทั้งระบบไฟฟ้า ประปา สุขาภิบาล และสาธารณูปโภค โดยมีมูลค่าโครงการ 629.75 ล้านบาท

กรกฎาคม 2548 - ลงนามในสัญญาก่อสร้างโครงการ "โรงงานสุรินทร์ออมยา"

บริษัท แอสคอน คอนสตรัคชั่น จำกัด (มหาชน) และ บริษัท สุรินทร์ ออมยา เคมิคอล (ประเทศไทย) จำกัด ผู้ผลิตและจำหน่ายสารเคลือบคาร์บอนเนต ร่วมลงนามสัญญาก่อสร้างอาคารโรงงาน รวมทั้งงานด้านระบบเครื่องกลไฟฟ้า งานติดตั้งเครื่องจักร และจัดหาอุปกรณ์ ภายใต้ชื่อ "Lopburi Dry Plant Expansion" โดยโครงการเฟสที่ 1 มีมูลค่าโครงการ 198.90 ล้านบาท

สิงหาคม 2548 - ลงนามในสัญญาก่อสร้างโครงการ "อนันดา โครงการ Sports City"

บริษัท แอสคอน คอนสตรัคชั่น จำกัด (มหาชน) และ บริษัท อนันดา ดีเวลลอปเม้นท์ จำกัด ร่วมลงนามในสัญญาก่อสร้าง "อนันดา โครงการ Sports City" ซึ่งเป็นศูนย์กีฬาขนาดใหญ่ และ Club House ที่สุดในย่านบางนา พื้นที่ประมาณ 6,000 ตร.ม. เปรียบพร้อมด้วยเครื่องออกกำลังกายทันสมัย สนามเทนนิส สนามบาสเก็ตบอล สนามแบดมินตันในร่ม สระว่ายน้ำ พร้อมจากูซี่ Rockwall สปา ฯลฯ มูลค่าโครงการ 57.94 ล้านบาท

ธันวาคม 2548 - บริษัท แอสคอน คอนสตรัคชั่น จำกัด (มหาชน) จัดพิธี 1st Trading Day

บริษัท แอสคอน คอนสตรัคชั่น จำกัด (มหาชน) จัดพิธีเปิดทำการซื้อ – ขาย หลักทรัพย์เป็นวันแรก หรือ 1st Trading Day เมื่อวันที่ 21 ธันวาคม 2548 ณ โถงนิทรรศการ ชั้น 1 อาคาร ตลาดหลักทรัพย์แห่งประเทศไทย

ชื่อบริษัท	:	บริษัท แอสคอน คอนสตรัคชั่น จำกัด (มหาชน)
ลักษณะการประกอบธุรกิจ	:	ธุรกิจรับเหมาก่อสร้าง
ที่ตั้งสำนักงานใหญ่	:	อาคารแอสคอน 58/100 ถนนรามคำแหง (สุขาภิบาล 3) หัวหมาก บางกะปิ กรุงเทพฯ 10240
เลขทะเบียนบริษัท	:	0107574700736
โฮมเพจของบริษัท	:	www.asconthai.com
เบอร์โทรศัพท์ของบริษัท	:	66 (0) 2652-8999
เบอร์โทรสารของบริษัท	:	66 (0) 2652-9499

โครงสร้างทางธุรกิจ และบริการของกลุ่มบริษัท แอสคอน ในปี 2548

กลุ่มบริษัท แอสคอน ประกอบไปด้วยบริษัทย่อยต่างๆ ดังต่อไปนี้

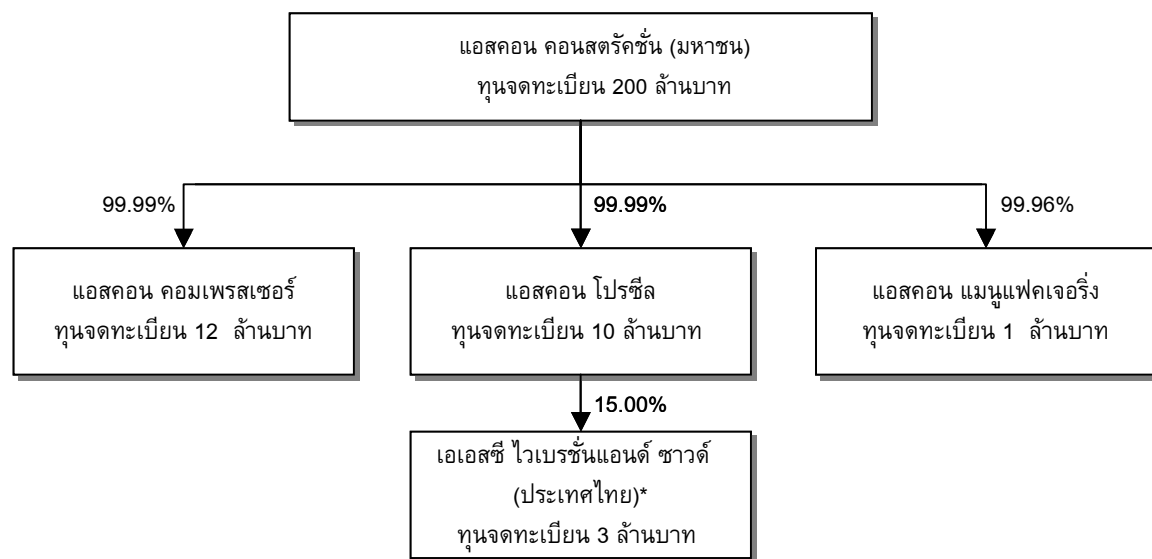

* ปัจจุบันไม่ได้ดำเนินธุรกิจใดๆ และกำลังอยู่ระหว่างการจดทะเบียนเลิกบริษัท

บริษัท แอสคอน คอนสตรัคชั่น จำกัด (มหาชน) จัดตั้งขึ้นมาเพื่อรองรับการเติบโตของภาคการก่อสร้างในหลายภาคธุรกิจของประเทศไทยในช่วงที่ผ่านมา ไม่ว่าจะเป็นโรงงานอุตสาหกรรมหรือธุรกิจอสังหาริมทรัพย์ แอสคอน ประกอบด้วยทีมงานวิศวกรที่มีประสบการณ์ในการออกแบบโครงการ ประเมินต้นทุนโครงการ วางแผนการก่อสร้าง รวมทั้งดำเนินการก่อสร้างโครงการขนาดใหญ่มากมาย ทำให้บริษัทเป็นผู้รับเหมาก่อสร้างที่ประสบความสำเร็จในการควบคุมต้นทุนในการดำเนินงาน พร้อมทั้งสามารถรักษามาตรฐานในการทำงานและความปลอดภัยของคนงานได้เป็นอย่างดี ทั้งนี้ ปัจจัยเหล่านี้ ถือเป็นสิ่งสำคัญที่ช่วยส่งเสริมให้บริษัทสามารถรักษาความเป็นผู้รับเหมาก่อสร้างที่มีความน่าเชื่อถือได้

บริษัทมุ่งเน้น “ระบบการทำงานเป็นทีม” และ “การให้บริการเพื่อสนองตอบต่อความต้องการของลูกค้า” ในแต่ละโครงการ บริษัทมีการจัดเตรียมทีมงานที่มีประสบการณ์เชื่อมโยงกับลักษณะงานนั้นๆ เป็นหลัก โครงสร้างของแต่ละทีมงานจะมีเจ้าหน้าที่ดูแลในทุกระดับ นับตั้งแต่ ผู้อำนวยการก่อสร้าง ผู้จัดการโครงการ วิศวกรโครงการ โฟร์แมนควบคุมงาน ไปจนถึงระดับคนงาน โดยผู้บริหารของบริษัทจะเป็นผู้ควบคุมการทำงานและประสานงานกับลูกค้าอีกทอดหนึ่ง ตั้งแต่เริ่มจนเสร็จสิ้นโครงการ ทำให้เชื่อมั่นได้ว่า โครงการที่อยู่ในความรับผิดชอบของบริษัทจะสามารถดำเนินการเสร็จสิ้นภายในระยะเวลางบประมาณ และเป็นไปตามความต้องการของลูกค้า ตามที่ได้วางแผน โดยบริษัทได้แบ่งลักษณะงานที่ให้บริการดังนี้

1. โครงการอาคารสูง - งานก่อสร้าง โครงสร้าง สถาปัตยกรรม รวมทั้งงานวางระบบไฟฟ้า ประปา สุขาภิบาล ดับเพลิง และปรับอากาศ
2. โครงการที่พักอาศัย – งานก่อสร้าง และวางระบบสาธารณูปโภคของโครงการ งานก่อสร้างบ้าน ติดตั้งระบบไฟฟ้า ประปา และสุขาภิบาลภายในที่พักอาศัย
3. โรงงานอุตสาหกรรม - งานก่อสร้างอาคาร งานวางระบบ งานติดตั้งอุปกรณ์และเครื่องจักร รวมทั้งงานรับเหมาแบบเบ็ดเสร็จ
4. งานสาธารณูปโภคภาครัฐ - เช่น ถนน, สะพาน, อุโมงค์ เป็นต้น

บริษัท แอสคอน คอมเพรสเซอร์ จำกัด

บริษัท แอสคอน คอมเพรสเซอร์ จำกัด ดำเนินธุรกิจนำเข้าสินค้าอุตสาหกรรมและให้บริการทางด้านวิศวกรรมแก่ลูกค้าโรงงานอุตสาหกรรม ในปัจจุบัน บริษัทเป็นตัวแทนจำหน่ายรายใหญ่ในประเทศไทยของ “Quincy Compressor” ซึ่งเป็นหนึ่งในผู้นำทางด้านวิศวกรรมระบบอัดอากาศของโลก โดยบริษัทได้รับเลือกแต่งตั้งเป็นตัวแทนจำหน่ายอย่างเป็นทางการสำหรับสินค้าทุกรุ่นของ Quincy มาตั้งแต่ปี 2535 ตลอดระยะเวลา 14 ปีที่ผ่านมา บริษัทสามารถสร้างยอดขายได้เป็นที่น่าพอใจมาโดยตลอด จนทำให้ได้รับการต่อสัญญาการเป็นตัวแทนจำหน่ายอย่างต่อเนื่อง อีกทั้งยังได้รับรางวัลการเป็นตัวแทนจำหน่ายดีเด่นจาก Quincy หลายครั้งอีกด้วย

บริษัทมีทีมงานที่มีความชำนาญเป็นพิเศษด้านระบบอากาศอัด ซึ่งสามารถให้บริการลูกค้าได้ตั้งแต่ การติดตั้ง (Installation) การเริ่มเดินเครื่อง (Start-Up & Commissioning) การให้บริการหลังการขาย (After Sale Services) การดูแลให้บริการตามสัญญา (Service Contract) การให้บริการตามการรับประกัน (Warranty Claim) และ การให้บริการซ่อมบำรุง (Repair & Maintenance) สำหรับสินค้าของบริษัทนั้น นอกเหนือไปจากสินค้าที่นำเข้าจาก Quincy บริษัทยังมีการขยายธุรกิจและบริการเพิ่มเติม โดยรับซื้อและแลกเปลี่ยนเครื่องจักรเก่าเพื่อนำมาให้เช่าหรือบริการเป็นเครื่องสำรองแก่ลูกค้าที่เครื่องเสียหาย การเป็นตัวแทนจำหน่ายที่สามารถให้บริการแก่ลูกค้าได้ภายในเวลาเพียง 24 ชั่วโมง และการให้บริการตรวจเช็คระบบอากาศอัดเพื่อการประหยัดพลังงาน (Energy Conservation) เป็นต้น

บริษัท แอสคอน โปรซีล จำกัด

บริษัท แอสคอน โปรซีล จำกัด ประกอบด้วยทีมงานวิศวกรที่มีความเชี่ยวชาญในผลิตภัณฑ์ซีลกันรั่วสำหรับโรงงานอุตสาหกรรม (Fluid Sealing Products) บริษัทมีจุดแข็งในการดำเนินธุรกิจโดยเฉพาะอย่างยิ่งในด้านการรับประกันคุณภาพของสินค้าและสามารถให้บริการแก่ลูกค้าได้อย่างเต็มรูปแบบ บริษัทได้เข้าร่วมเป็นพันธมิตรธุรกิจของ “Garlock Sealing Technologies” ซึ่งเป็นผู้นำระดับโลกในผลิตภัณฑ์ดังกล่าว บริษัทมีผลิตภัณฑ์ที่สามารถครอบคลุมความต้องการในการป้องกันการรั่วซึมของเครื่องจักรและอุปกรณ์รวมทั้งระบบท่อของลูกค้าโรงงานอุตสาหกรรมได้อย่างกว้างขวาง ดังตัวอย่างสินค้าตามรายการข้างล่าง

- ปะเก็น (Gasket)
- ซีลน้ำมัน (Klozure Oil Seal)
- ปะเก็นเชือก (Compression Packing)
- ซีลไฮดรอลิก (Hydraulics Seal)
- ซีลเมคานิค (Mechanical Seal)
- ข้อต่อยืดหยุ่น (Expansion Joints)

นอกจากนี้ แอสคอน โปรซีล ยังถือหุ้นร้อยละ 15 ในบริษัท เอเอสซี ไบเบรชั่น (ประเทศไทย) จำกัด ซึ่งดำเนินธุรกิจจำหน่ายและให้บริการสินค้าเกี่ยวกับเครื่องวัดความสั่นสะเทือนแก่ลูกค้าโรงงานอุตสาหกรรม อย่างไรก็ตาม ในปัจจุบัน บริษัท เอเอสซี ไบเบรชั่น (ประเทศไทย) จำกัด ไม่ได้ประกอบธุรกิจใดๆ แล้ว และกำลังอยู่ในช่วงดำเนินการจดทะเบียนยกเลิกบริษัท

บริษัท แอสคอน แมนูแฟคเจอร์ จำกัด

บริษัท แอสคอน แมนูแฟคเจอร์ จำกัด ดำเนินธุรกิจโดยมีวัตถุประสงค์เพื่อเป็นผู้จัดหาและจำหน่ายผลิตภัณฑ์ทางด้านสินค้าวิศวกรรมและอุตสาหกรรมหลายชนิด ได้แก่ อะไหล่และอุปกรณ์เทียบ (OEM Spare Parts) ที่สามารถนำมาใช้กับระบบเครื่องอัดอากาศยี่ห้ออื่นๆ ยกเว้นยี่ห้อ Quincy, เครื่องทำลมแห้งและตัวกรองอากาศ (Air Dryer and Filter) เครื่องมือวิเคราะห์เครื่องจักรแบบพกพา (Portable Machinery Analyzer) อุปกรณ์เก็บข้อมูลการทำงานของเครื่องจักร (Data logger) เป็นต้น นอกจากนี้ แอสคอน แมนูแฟคเจอร์ ยังให้บริการแก่ลูกค้าอุตสาหกรรมในด้านการตรวจเช็คประสิทธิภาพการทำงานของเครื่องจักรอีกด้วย เช่น การตรวจเช็คระดับความสั่นสะเทือนของเครื่องอัดอากาศและมอเตอร์ไฟฟ้า เป็นต้น

โครงสร้างรายได้

บริษัท	ร้อยละของการถือหุ้นโดยแอสคอน*	2546**		2547**		2548**	
		ล้านบาท	ร้อยละ	ล้านบาท	ร้อยละ	ล้านบาท	ร้อยละ
1. แอสคอน คอนสตรัคชั่น		88.48	41.1	155.96	52.7	671.34	81.21
2. แอสคอนคอมเพรสเซอร์	99.9	73.04	33.9	81.11	27.4	75.69	9.15
3. แอสคอน โปรซีล	99.9	38.90	18.1	47.35	16.0	73.59	8.90
4. แอสคอน แมนูแฟกเจอร์	99.9	14.91	6.9	11.52	3.9	6.08	0.74
รวม		215.33	100.0	295.94	100.0	826.70	100.0

* ตั้งแต่ ไตรมาสที่ 3 ปี 2547

** รายได้ของบริษัทและบริษัทย่อยในปี 2546 – 2548 มาจากงบการเงินเฉพาะของแต่ละบริษัท ซึ่งยังไม่ได้ตัดรายการระหว่างกันของบริษัทและบริษัทย่อย สำหรับรายการระหว่างกันของปี 2546 ปี 2547 และปี 2548 มีมูลค่า 1.02 ล้านบาท 2.11 ล้านบาท และ 1.78 ล้านบาท ตามลำดับ

ภาวะอุตสาหกรรมและการแข่งขัน

ธุรกิจรับเหมาก่อสร้าง

ภาวะอุตสาหกรรม

ในอดีต ปริมาณการก่อสร้างในประเทศไทยมีการขยายตัวเป็นไปในทิศทางเดียวกับการเติบโตของเศรษฐกิจ โดยการขยายตัวของภาคอสังหาริมทรัพย์เป็นแกนหลักที่ช่วยส่งเสริมความต้องการการก่อสร้างในช่วง 3 ปีที่ผ่านมา ทั้งนี้เนื่องจากเหตุผลหลายประการด้วยกัน โดยเฉพาะอย่างยิ่ง มาตรการกระตุ้นภาคอสังหาริมทรัพย์ของรัฐบาลที่ส่งผลให้มีการลดภาษีธุรกิจเฉพาะ ค่าธรรมเนียมการโอน ประกอบกับภาวะอัตราดอกเบี้ยที่ลดลง และสภาพเศรษฐกิจโดยรวมของประเทศที่ดีขึ้นซึ่งมีส่วนทำให้กำลังซื้อของผู้บริโภคสูงขึ้น

รายจ่ายการก่อสร้างของภาครัฐและเอกชน

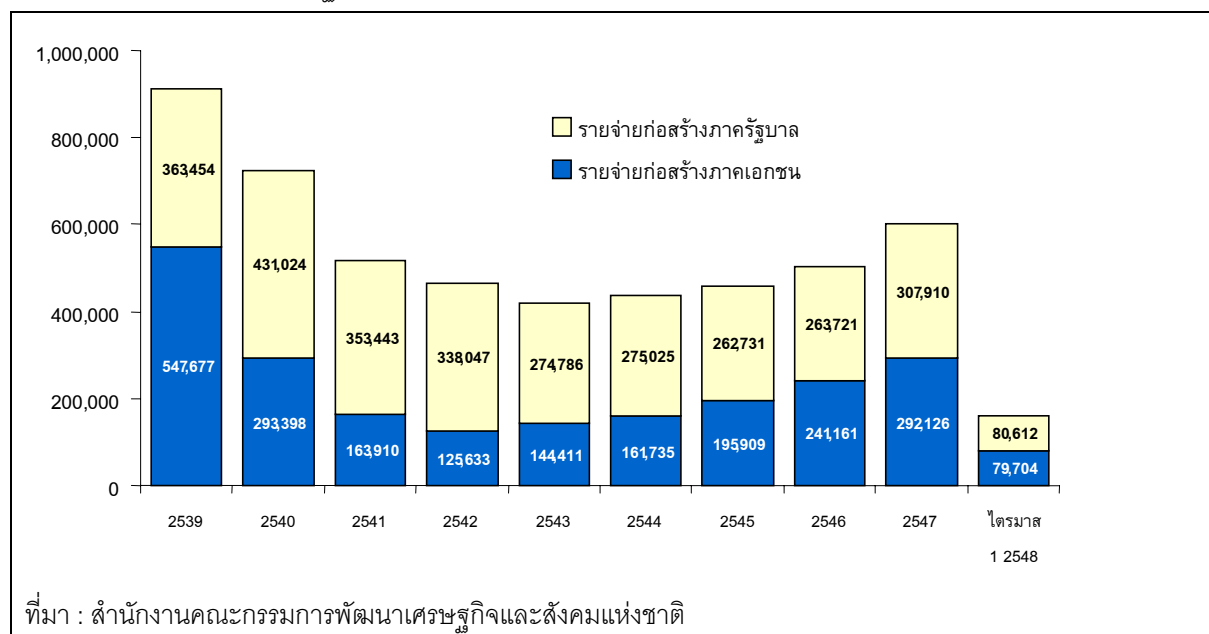

นอกจากนี้ การเติบโตของภาคอสังหาริมทรัพย์ยังสามารถเห็นได้จากจำนวนที่อยู่อาศัยจดทะเบียนเพิ่มในเขตกรุงเทพมหานครและปริมณฑลที่มีการเพิ่มขึ้นอย่างต่อเนื่องมาตั้งแต่ปี 2542 โดยเฉพาะอย่างยิ่งจำนวนที่อยู่อาศัยที่สร้างโดยผู้ประกอบการซึ่งมีสัดส่วนสูงขึ้นเรื่อยๆ ซึ่งเป็นการช่วยส่งเสริมธุรกิจรับเหมาก่อสร้างโดยตรง

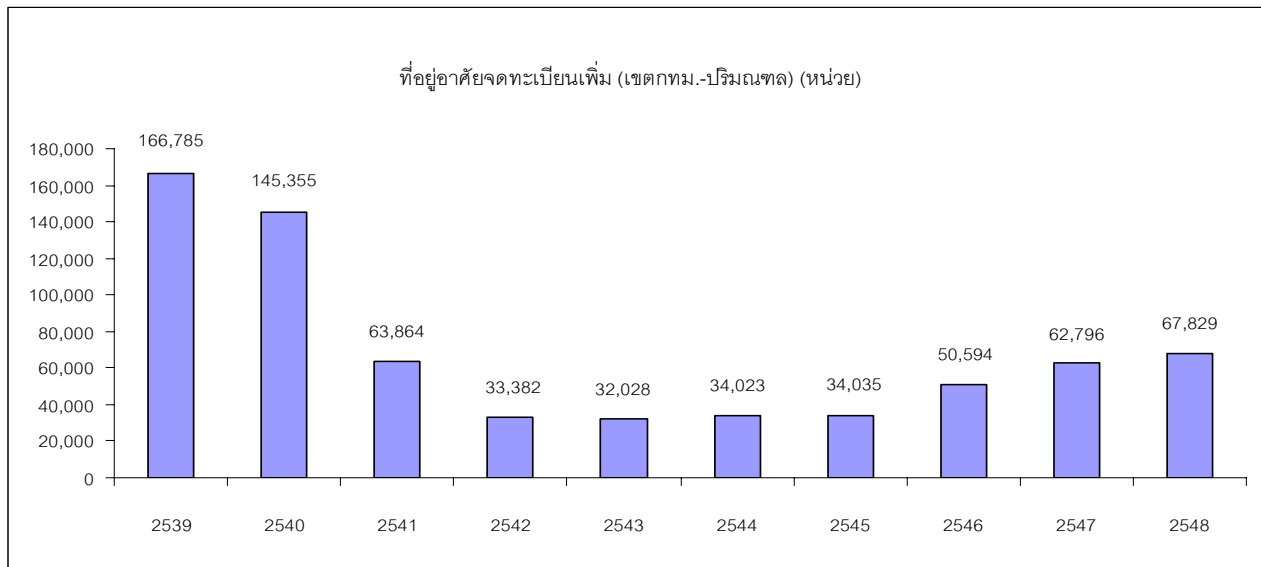

ที่มา : ธนาคารแห่งประเทศไทย

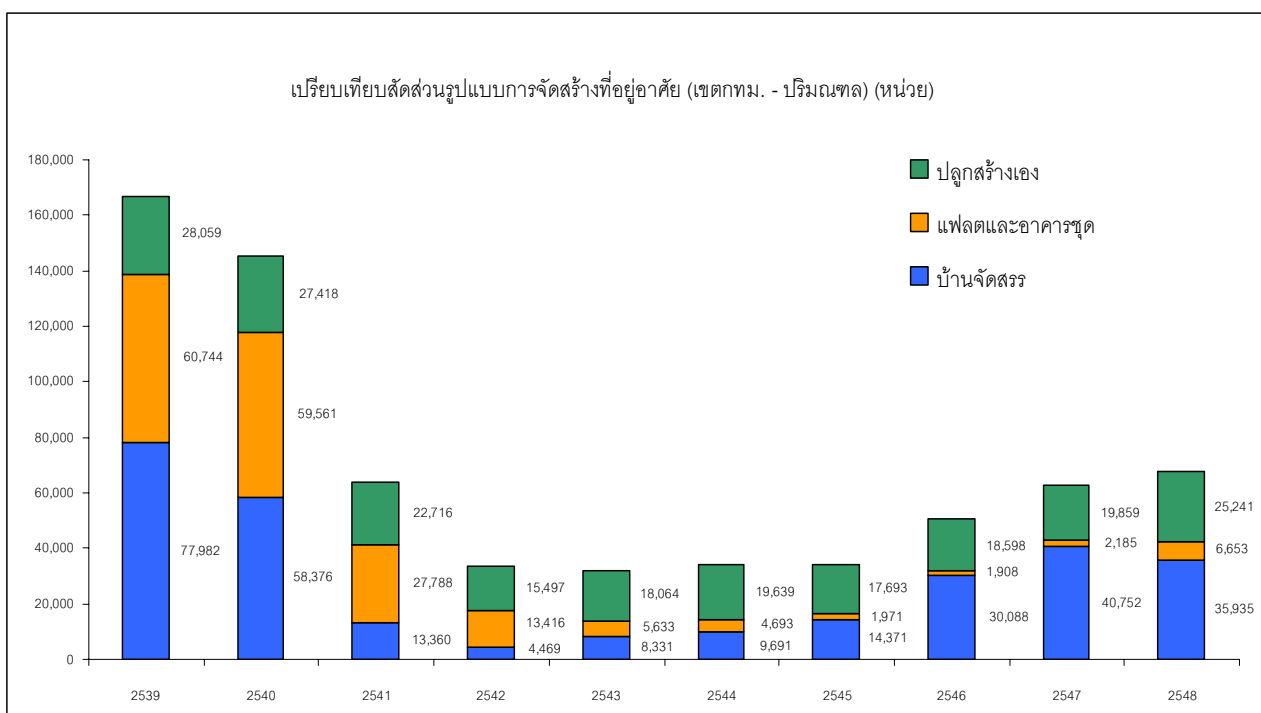

ที่มา : ธนาคารแห่งประเทศไทย

ในส่วนของความต้องการการก่อสร้างสำหรับโรงงานอุตสาหกรรมนั้น ยังคงเติบโตต่อเนื่องซึ่งเป็นผลมาจากการขยายตัวของโรงงานเกิดใหม่ในประเทศไทย รวมทั้งอัตราการใช้จ่ายการผลิตของภาคอุตสาหกรรมไทยที่ยังคงเพิ่มขึ้นซึ่งเป็นปัจจัยที่ช่วยกระตุ้นความต้องการในการก่อสร้างโรงงานเพิ่มขึ้นในอนาคต

ปัจจุบัน การขยายตัวของปริมาณงานก่อสร้างทำให้ผู้รับเหมาก่อสร้างแต่ละรายได้รับงานอย่างเพียงพอและทั่วถึง การแข่งขันระหว่างผู้รับเหมาก่อสร้างจึงอยู่ในระดับที่ไม่สูงนักเมื่อเทียบกับในช่วงที่เศรษฐกิจตกต่ำ ในอุตสาหกรรมรับเหมาก่อสร้าง ตลาดจะถูกแบ่งออกตามขนาดของผู้รับเหมาก่อสร้าง กล่าวโดยสรุปคือ ผู้รับเหมาก่อสร้างโดยส่วนมากจะเลือกรับเหมางานที่มีขนาดตามขนาดของตัวผู้รับเหมาเองเนื่องจากมีข้อจำกัดจากจำนวนแรงงานก่อสร้าง อุปกรณ์ที่ใช้ รวมทั้งเงินทุนหมุนเวียนที่จำเป็น ดังนั้น ผู้รับเหมาขนาดใหญ่และขนาดเล็กจะมีตลาดแยกออกจากกัน เนื่องจากผู้รับเหมาก่อสร้างขนาดเล็กไม่สามารถแข่งขันกับผู้รับเหมาก่อสร้างรายใหญ่ได้ อย่างไรก็ตาม สำหรับผู้รับเหมาก่อสร้างงานขนาดเล็กนั้น นอกจากสามารถรับงานก่อสร้างขนาดเล็กตามกำลังของตนแล้ว ยังสามารถเป็นผู้รับเหมาช่วง (Sub-Contractor) ให้แก่ผู้รับเหมาก่อสร้างรายใหญ่ได้อีกด้วย

สภาพการแข่งขันโดยรวม

การแข่งขันในธุรกิจรับเหมาก่อสร้างเป็นการแข่งขันกันเองระหว่างผู้รับเหมาในการยื่นประมูลของสำหรับงานก่อสร้าง โดยทั่วไป ลูกค้ำส่วนใหญ่จะเลือกผู้รับเหมาก่อสร้างโดยพิจารณาจากราคาที่ยื่นของประมูลราคา ชื่อเสียง และผลงานที่ผ่านมาของผู้รับเหมาเป็นหลัก การแข่งขันในธุรกิจจึงเป็นการแข่งขันกันผู้ประกอบการในขนาดที่ใกล้เคียงกัน โดยผู้รับเหมารายใหญ่มักจะไม่เข้าร่วมประมูลโครงการที่มีขนาดกลางถึงเล็กเนื่องจากการดำเนินงานโครงการขนาดดังกล่าวอาจจะไม่คุ้มกับต้นทุนการดำเนินงาน ปัจจุบัน ผู้รับเหมาก่อสร้างนั้นสามารถแบ่งออกเป็น 3 ระดับ ดังต่อไปนี้ คือ

1. ผู้รับเหมาขนาดใหญ่ เน้นงานรับเหมาก่อสร้างโครงการขนาดใหญ่ โครงการสาธารณูปโภคพื้นฐาน และโครงการของรัฐบาล ปัจจุบัน มีผู้รับเหมาในกลุ่มนี้อยู่เพียง 3-4 ราย
2. ผู้รับเหมาขนาดกลางเป็นผู้รับเหมาที่มีการจดทะเบียนในรูปแบบบริษัทซึ่งมีขนาดไม่ใหญ่นัก มุ่งเน้นการก่อสร้างให้แก่ลูกค้าโครงการอสังหาริมทรัพย์ต่างๆ อาคารสำนักงาน คอนโดมิเนียม โรงงาน อุตสาหกรรม รวมทั้งอาจรวมถึงการเป็นผู้รับเหมาช่วงให้กับผู้รับเหมาขนาดใหญ่ในโครงการก่อสร้างของภาครัฐอีกด้วย ทั้งนี้ แอสคอน จัดอยู่ในผู้รับเหมากลุ่มนี้ และทางบริษัทประมาณการว่ามีผู้รับเหมาอื่นที่แข่งขันกันในกลุ่มนี้อีกประมาณ 10 ราย
3. ผู้รับเหมาขนาดเล็กเป็นผู้รับเหมารายบุคคล ซึ่งส่วนมากเป็นงานก่อสร้างขนาดเล็ก หรือเป็นผู้รับเหมาช่วง ซึ่งเป็นกลุ่มที่รับเหมางานก่อสร้างบางส่วนจากผู้รับเหมาขนาดกลาง หรือรับงานก่อสร้างขนาดเล็ก เช่น บ้านเป็นหลังๆ โครงการอสังหาริมทรัพย์ขนาดเล็ก เป็นต้น

การแข่งขันส่วนใหญ่จะเป็นไปตามสภาวะเศรษฐกิจของประเทศในแต่ละช่วง โดยการแข่งขันจะรุนแรงมากขึ้นเมื่อสภาพเศรษฐกิจตกต่ำ และมีโครงการก่อสร้างใหม่ๆ เกิดขึ้นน้อย ในช่วงเวลาดังกล่าว ผู้รับเหมาจะมีการตัดราคาค่ารับเหมาก่อสร้างกันเพื่อให้สามารถประมูลงานได้ ซึ่งในกรณีนี้ผู้รับเหมาขนาดใหญ่อาจหันลงมาแข่งขันกับผู้รับเหมาขนาดกลางได้ ในทางตรงกันข้าม การแข่งขันจะลดความรุนแรงลงเมื่อเศรษฐกิจดี ทั้งนี้เนื่องจากจำนวนผู้รับเหมาอาจมีไม่เพียงพอต่อความต้องการงานก่อสร้างในตลาดได้

การแข่งขันในกลุ่มผู้รับเหมาก่อสร้างขนาดกลางนับว่ารุนแรงเพราะมีผู้แข่งขันอยู่หลายบริษัท ตารางด้านล่างแสดงการเปรียบเทียบผู้รับเหมาก่อสร้างที่จดทะเบียนอยู่ในตลาดหลักทรัพย์ และบริษัทถือเป็นคู่แข่งกันดังต่อไปนี้

หน่วย: ล้านบาท

บริษัท	รายได้	กำไรสุทธิ	สินทรัพย์รวม	หนี้สินรวม	ส่วนของผู้ถือหุ้น
แอสคอน คอนสตรัคชั่น	824.92	72.15	749.65	327.37	422.28
เค-เทค คอนสตรัคชั่น	3,833.95	33.95	2,990.00	1,990.98	999.02
ชินเทค คอนสตรัคชั่น	2,853.26	(48.98)	2,683.34	1,282.44	1,400.90
เนาวรัตน์พัฒนาการ	3,784.12	(116.19)	4,300.59	1,919.19	2,381.40
คริสเตียนีและนิลเสน (ไทย)	3,693.53	136.17	2,658.38	1,695.51	962.87
อีเอ็มซี	2,074.06	21.51	1,365.52	768.47	597.05

ที่มา: งบการเงิน (รวม) สำหรับปีสิ้นสุดวันที่ 31 ธันวาคม 2548 ของแต่ละบริษัท, ตลาดหลักทรัพย์แห่งประเทศไทย

ธุรกิจการจำหน่าย และให้บริการเกี่ยวกับอุปกรณ์ และอะไหล่ในงานอุตสาหกรรม

อุตสาหกรรมเครื่องอัดอากาศและเครื่องดูดสูญญากาศ

ภาวะอุตสาหกรรม

ในปัจจุบัน อุตสาหกรรมเครื่องอัดอากาศและเครื่องดูดสูญญากาศมีมูลค่าประมาณ 3,000 ล้านบาท¹ ต่อปี เนื่องจากเป็นสินค้าประเภททุน การเติบโตของอุตสาหกรรมนี้จะขึ้นกับการขยายตัวของภาคการผลิตของประเทศเป็นหลัก นั่นคือ ผู้ประกอบการจะลงทุนเพิ่มในเครื่องจักรหรือเปลี่ยนแปลงเครื่องจักรที่ใช้เมื่อเศรษฐกิจขยายตัว และจะชะลอการลงทุนออกไปเมื่อเห็นว่าเศรษฐกิจไม่มีการขยายตัว

จากข้อมูลของกรมโรงงานอุตสาหกรรม ณ 31 ธันวาคม 2548 ทั่วประเทศไทยมีโรงงานอุตสาหกรรมทั้งสิ้น 123,995 แห่ง การขยายตัวของจำนวนโรงงานเกิดใหม่ในประเทศไทยเฉลี่ยในช่วงปี 2540 – 2548 คิดเป็นประมาณ 3,552 โรงงานต่อปี ในขณะที่โรงงานที่มีการขยายกิจการมีจำนวนประมาณ 888 แห่งต่อปี

จำนวนโรงงานที่ประกอบกิจการใหม่และขยายกิจการ

หน่วย: โรงงาน

ปี พ.ศ.	ประกอบกิจการใหม่	ขยายกิจการ	รวม
2540	4,543	1,356	5,899
2541	2,713	1,024	3,737
2542	2,230	870	3,100
2543	2,987	748	3,735
2544	3,018	875	3,893
2545	3,274	903	4,177
2546	1,827	638	2,465
2547	5,258	794	6,052
2548	6,116	784	6,900

แหล่งที่มา: กรมโรงงานอุตสาหกรรม

ปัจจัยหนึ่งที่ทำให้โรงงานอุตสาหกรรมมีการขยายตัวคือ การเพิ่มขึ้นของอัตราการใช้กำลังการผลิตอย่างต่อเนื่องในช่วง 3 ปีที่ผ่านมา โดยในปี 2548 อัตราการใช้กำลังการผลิตของโรงงานอุตสาหกรรมในประเทศเฉลี่ยเท่ากับร้อยละ 72.6 ซึ่งเพิ่มขึ้นอย่างมากเมื่อเทียบกับช่วงที่ประเทศไทยประสบปัญหาวิกฤติเศรษฐกิจปี 2540

¹ เป็นประมาณการของบริษัทโดยใช้ข้อมูลการนำเข้าจากกรมศุลกากร

อัตราการใช้กำลังการผลิต

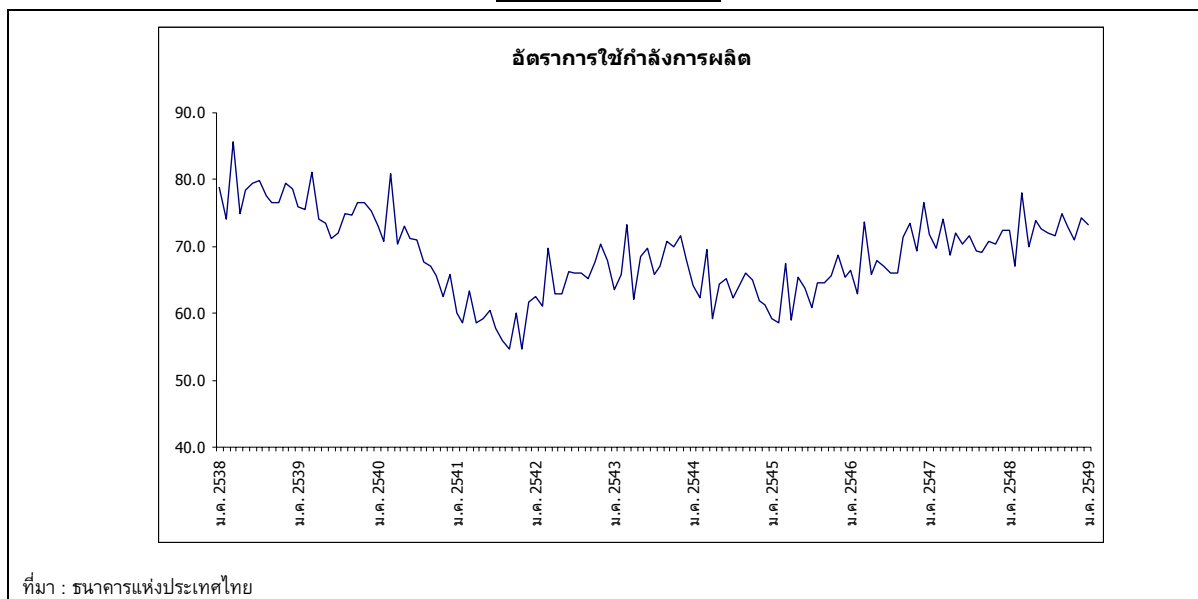

อย่างไรก็ดี จากการที่ภาครัฐสนับสนุนภาคธุรกิจขนาดกลางและขนาดย่อม ทำให้จำนวนผู้ประกอบการรายใหม่มีการเพิ่มขึ้นมาก ซึ่งมีส่วนช่วยให้ตลาดของบริษัทมีการเติบโตขึ้นด้วย

สภาพการแข่งขันโดยรวม

ตลาดอุตสาหกรรมเครื่องปรับอากาศและเครื่องดูดฝุ่นสามารถแบ่งออกได้เป็น 2 ตลาดใหญ่ๆ ได้แก่

- จากการคาดการณ์ของบริษัท ปัจจุบัน ตลาดบนมีมูลค่าทั้งหมดประมาณ 500 ล้านบาท ประกอบไปด้วยสินค้าและอุปกรณ์ที่มีคุณภาพและราคาสูงอันได้แก่ เครื่องปรับอากาศระบบโรตารีซึ่งใช้ในโรงงาน อุตสาหกรรมที่มีมาตรฐานทั่วไป สินค้าของ Quincy จัดอยู่ในกลุ่มตลาดบนซึ่งมีคู่แข่งอีก 2 ราย โดยทั้ง 2 รายเป็นตัวแทนจำหน่ายเครื่องปรับอากาศของผู้ผลิตจากค่ายยุโรปและค่ายสหรัฐอเมริกา ซึ่งมีส่วนแบ่งตลาดต่อรายประมาณร้อยละ 30 ในขณะที่ แอสกอน คอมเพรสเซอร์ มีส่วนแบ่งตลาดประมาณร้อยละ 15 การแข่งขันในตลาดบนจะเน้นที่เทคโนโลยีที่ทันสมัย คุณภาพของสินค้า การประหยัดพลังงาน และการบริการเป็นหลัก ขณะที่ราคาเป็นปัจจัยที่ลูกค้าในตลาดนี้พิจารณาเป็นอันดับรองลงไป
- จากการคาดการณ์ของบริษัท ตลาดล่างมีมูลค่าทั้งหมดประมาณ 2,500 ล้านบาท ในปัจจุบัน มีผู้ประกอบการเป็นจำนวนมาก นอกจากนี้ เครื่องปรับอากาศที่มีอยู่ในตลาดล่างจะเป็นสินค้าที่มีคุณภาพและราคาในระดับปานกลางถึงค่อนข้างต่ำ ซึ่งโดยส่วนใหญ่แล้วจะเป็นเครื่องปรับอากาศระบบลูกสูบที่มีกำลังต่ำ และการใช้งานเน้นผู้ใช้รายย่อย เช่น บัมบลูที่ใช้ตามสถานบริการน้ำมัน เป็นต้น โดยมากจะเป็นสินค้าที่นำเข้าจากประเทศจีน และได้วัน การแข่งขันจะเน้นทางด้านราคาเป็นหลัก ทั้งนี้ ลูกค้าในตลาดบนจะไม่สนใจซื้อสินค้าประเภทนี้ จึงทำให้เปรียบเทียบว่าสินค้าของตลาดบนและตลาดล่างไม่สามารถทดแทนกันได้ แม้ในแง่การใช้งานอาจใกล้เคียงกัน ที่ผ่านมา บริษัทไม่ได้มุ่งเน้นทำตลาดนี้มากนักเนื่องจากสินค้าของบริษัทเป็นสินค้าที่มีคุณภาพดีและมีราคาสูง

ผลิตภัณฑ์อุดรอยรั่ว

ภาวะอุตสาหกรรม

ผลิตภัณฑ์อุดรอยรั่วนั้นเปรียบเสมือนสินค้าอุปโภคและบริโภคที่สำคัญในอุตสาหกรรมซ่อมแซมและบำรุงรักษา (Repair and Maintenance Market) ที่มีปริมาณการใช้งานและบริโภคอย่างต่อเนื่อง สินค้าดังกล่าวเป็นส่วนประกอบที่สำคัญในอุตสาหกรรมการผลิตเนื่องจากการป้องกันการรั่วซึมที่ดีนั้นจะช่วยลดค่าดำเนินการในการผลิตได้อย่างมาก เนื่องมาจากการลดความสูญเสียของของเหลวในระบบ ลดพลังงานที่ใช้ในการผลิต ลดค่าใช้จ่ายในการบำรุงรักษาเครื่องมือและอุปกรณ์การผลิตรวมทั้งสินค้าคงคลัง และที่สำคัญช่วยลดของเสียที่เกิดขึ้นจากการผลิตได้อย่างมาก ในประเทศไทยนั้นตลาดของสินค้าซีลกันรั่วนั้นสามารถแบ่งออกได้เป็น 3 กลุ่ม ดังนี้

- (1) ตลาดลูกค้าที่ต้องการบริการทั่วๆ ไป (General Service Customer Market): เป็นตลาดของอุตสาหกรรมขนาดเล็กที่ไม่ต้องการมาตรฐานทางการผลิตที่สูง กลุ่มลูกค้ากลุ่มนี้เป็นกลุ่มลูกค้าที่มีฐานตลาดใหญ่เมื่อเทียบกับตลาดอื่นๆ ลูกค้ากลุ่มนี้จะให้ความสำคัญต่อราคาสินค้าเป็นหลัก (Price Sensitive) แต่ไม่ค่อยให้ความสำคัญต่อคุณภาพสินค้าและประสิทธิภาพในการผลิต มีความรู้ในตัวสินค้าและเทคโนโลยีค่อนข้างต่ำ ลูกค้ากลุ่มนี้จะใช้เครื่องจักรไปเรื่อยๆ จนกว่าจะเสียและต้องซ่อมแซม ดังนั้นพฤติกรรมกรรมการซ่อมบำรุงจึงไม่แน่นอน สินค้าที่ขายในตลาดนี้ส่วนมากมักจะเป็นสินค้าลอกเลียนแบบสินค้าระดับบน เป็นสินค้าที่มีราคาถูกแต่มีคุณภาพต่ำ ซึ่งส่วนมากจะเป็นสินค้านำเข้าจากจีน ญี่ปุ่น และไต้หวัน
- (2) ตลาดลูกค้าในระดับกระบวนการ (Process Level Customer Market): ในตลาดนี้ลูกค้าจะเป็นกลุ่มที่มีความรู้ทางด้านเทคนิคสูง ให้ความสำคัญทางด้านความสามารถและประสิทธิภาพในการผลิต และสนใจที่จะปรับตัวและเรียนรู้เทคโนโลยีชนิดใหม่ๆ พฤติกรรมการซ่อมบำรุงจะเน้นการป้องกันซ่อมบำรุงก่อนที่จะเสีย อย่างไรก็ตามแม้ว่าลูกค้ากลุ่มนี้สามารถจ่ายแพงขึ้นเพื่อให้ได้สินค้าที่มีคุณภาพสูงขึ้น ตลาดในกลุ่มนี้ยังคงจัดอยู่ในกลุ่มของอุตสาหกรรมขนาดกลางและขนาดเล็ก ทำให้คุณภาพของสินค้าจะถูกจำกัดตามกำลังซื้อของลูกค้าเป็นหลัก
- (3) ตลาดลูกค้าในอุตสาหกรรมขั้นสูงหรือตลาดระดับบน (High End Customer Market): เป็นตลาดของลูกค้าที่อยู่ในอุตสาหกรรมที่มีกระบวนการผลิตที่มีความร้อนสูง ความดันสูง และมีความกัดกร่อนสูง ซึ่งเรียกว่า “Critical Application” มักจะเป็นอุตสาหกรรมการผลิตขนาดใหญ่ มีปริมาณการใช้วัตถุดิบในการผลิตเป็นจำนวนมากซึ่งทำให้มีความต้องการลดค่าใช้จ่ายทางการผลิต (Production Cost) ลงเพื่อสร้างผลกำไรที่สูงขึ้น ลูกค้าเหล่านี้มีมาตรฐานทางการผลิตและใช้เทคโนโลยีในระดับสูง เน้นการป้องกันมากกว่าการซ่อมแซมแก้ไข ไม่ต้องการให้เกิดความผิดพลาดใดๆ ในกระบวนการผลิตจึงให้ความสำคัญกับความน่าเชื่อถือ เอกสารอ้างอิง และคุณภาพของผลิตภัณฑ์ที่ใช้ (Quality Sensitive) รวมทั้งต้องการผู้เชี่ยวชาญที่สามารถช่วยแก้ปัญหาและให้บริการได้ สินค้าที่ขายในตลาดระดับนี้ส่วนมากจะเป็นสินค้าที่มีราคาและคุณภาพสูง มีตราสินค้าเป็นที่ยอมรับ โดยทั่วไป เป็นสินค้านำเข้าจากยุโรปและอเมริกา บริษัทมีการมุ่งเน้นการให้บริการแก่ลูกค้าในตลาดนี้เป็นหลัก

ตลาดของผลิตภัณฑ์กันรั่วจัดเป็นอุตสาหกรรมที่มีการเติบโตอย่างต่อเนื่อง เนื่องจากผลิตภัณฑ์ดังกล่าวจำเป็นต้องมีการใช้ซ้ำอย่างสม่ำเสมอในการซ่อมและบำรุงรักษาอุปกรณ์โรงงานแทบทุกประเภท โดยเฉพาะในช่วงที่มีการใช้กำลังการผลิตที่ค่อนข้างสูง ภาวะเศรษฐกิจโดยทั่วไปมีการขยายตัว มีการลงทุนสร้างโรงงานใหม่และเพิ่มกำลังการผลิต จากรูปอัตราการใช้กำลังการผลิต จะเห็นได้ว่าการใช้กำลังการผลิตมีแนวโน้มที่เพิ่มสูงขึ้นในช่วงหลายปีที่ผ่านมาเป็นสัญญาณที่บ่งบอกถึงความต้องการที่เพิ่มสูงขึ้นสำหรับซีลกันรั่วได้เป็นอย่างดี นอกจากนี้ การที่ภาคอุตสาหกรรมการผลิตได้ตื่นตัวมากขึ้นในการเพิ่มประสิทธิภาพการผลิต และการประหยัดพลังงานทางการผลิตที่มากขึ้น เนื่องจากต้นทุนค่าพลังงานที่อยู่ในระดับสูง ยังจะเป็นตัวช่วยผลักดันให้ผู้ผลิตทั้งหลายพยายามอย่างหนักใน

การปรับปรุงประสิทธิภาพของระบบการผลิตให้สูงขึ้นเพื่อช่วยลดต้นทุนการดำเนินงานลงซึ่งจะเป็นตัวส่งเสริมปริมาณการใช้ซิลกันร้วที่มีคุณภาพสูงให้สูงขึ้นได้อีกในอนาคต

สภาพการแข่งขันโดยรวม

การแข่งขันภายในอุตสาหกรรมนั้นจะเป็นการแข่งขันระหว่างสินค้าในตลาดระดับเดียวกัน โดยการแข่งขันในตลาดระดับล่างนั้นจะเป็นการแข่งขันกันที่ราคาเป็นหลักซึ่งผู้ขายส่วนมากจะเป็นผู้ขายที่เป็นผู้ค้า (Trader) มากกว่าผู้เชี่ยวชาญในผลิตภัณฑ์ ในขณะที่ตลาดบนนั้นผู้ขายสินค้าแต่ละยี่ห้อที่มีความเป็นผู้นำตลาดในแต่ละประเภทสินค้าซึ่งจะแข่งขันกันโดยการชูคุณภาพสินค้าของตนเองเป็นหลัก และให้ความสำคัญมากต่อการให้บริการหลังการขายโดยทั่วไปแล้วเนื่องจากลูกค้าในตลาดระดับบนเป็นลูกค้าที่ให้ความสำคัญต่อคุณภาพของสินค้าและบริการเป็นอย่างมาก สภาพการแข่งขันในตลาดระดับบนนั้นจึงมีความรุนแรงต่ำกว่าในระดับล่าง ลูกค้ามีความซื่อสัตย์ต่อตราสินค้าค่อนข้างมาก เนื่องจากการทดลองสินค้าทดแทนนั้นมีต้นทุนที่ค่อนข้างสูงในแง่ของความเสี่ยงที่อาจเกิดขึ้นไม่ว่าจะเป็นความเสี่ยงจากการผลิตที่ไม่ราบรื่น หรือ การหยุดชะงักเพราะเครื่องจักรชำรุดเสียหาย ความสูญเสียจากการรั่วซึมในการผลิต และรวมถึงความเสี่ยงจากการรับผิดชอบที่ไม่สามารถคาดการณ์ได้ในกรณีที่มีการรั่วซึมของสารเคมีบางชนิดที่มีพิษสูง ดังนั้น สินค้าที่เป็นสินค้าชั้นนำ ในตลาดระดับบนนั้น จะถูกคุกคามโดยสินค้าใหม่ที่เข้ามาทดแทนในตลาดได้ไม่มากนัก

จากการประมาณการของทางบริษัท ตลาดสำหรับผลิตภัณฑ์ซิลกันร้วทั้งหมดในประเทศไทย มีมูลค่าประมาณ 1,000 ล้านบาท โดยแบ่งเป็นส่วนของตลาดระดับบนประมาณ 150 ล้านบาท ซึ่งการแข่งขันในตลาดระดับบนจัดเป็นการแข่งขันในตลาดเฉพาะ (Niche Market) โดยมีผู้ประกอบการนอกจากบริษัทที่มีศักยภาพสูงจำนวนเพียงรายเดียวเท่านั้น ซึ่งเป็นตัวแทนจำหน่ายผลิตภัณฑ์ซิลกันร้วจากประเทศสหรัฐอเมริกา โดยในช่วง 2 ปีที่ผ่านมาแอสคอน โปรซิล มีส่วนแบ่งตลาดประมาณร้อยละ 22 ในตลาดนี้

สำหรับตลาดในระดับกลางมีมูลค่าประมาณ 250 ล้านบาท และมีผู้ประกอบการประมาณ 10 ราย ซึ่งนำเข้าสินค้า มาจากประเทศอังกฤษ สหรัฐอเมริกา จีน และออสเตรเลีย โดยแอสคอน โปรซิล มุ่งเจาะตลาดเฉพาะลูกค้าในระดับบนของตลาดนี้เท่านั้น โดยมีส่วนแบ่งตลาดในตลาดนี้ประมาณร้อยละ 6 ในปัจจุบัน

ตลาดระดับล่างมีผู้ประกอบการเป็นจำนวนมากกว่า 40 ราย โดยสินค้าที่นำเข้าจะมาจากประเทศญี่ปุ่น ไต้หวัน จีน อินเดีย ฟิลิปปินส์ ฯลฯ ซึ่งจากการประมาณการของบริษัท ตลาดล่างมีมูลค่าทั้งหมดประมาณ 600 ล้านบาท อย่างไรก็ตาม ตลาดนี้ไม่ใช่กลุ่มเป้าหมายของบริษัท เนื่องจากสินค้าของบริษัทมีคุณภาพสูงและราคาสูง จึงเหมาะสำหรับลูกค้าที่มีความจำเป็นต้องใช้อุปกรณ์ซิลกันร้วที่มีคุณภาพสำหรับการใช้งานในสภาพที่มีอุณหภูมิและความดันสูง (Critical Application) เท่านั้น เช่น โรงงานปิโตรเคมีขนาดใหญ่ และโรงกลั่นน้ำมัน เป็นต้น

ความเสี่ยงจากการถูกฟ้องร้อง

ณ วันที่ 31 ธันวาคม 2548 บริษัท แอสคอน คอนสตรัคชั่น จำกัด (มหาชน) มีข้อพิพาททางกฎหมายที่บริษัทเป็นคู่กรณีจำนวน 2 คดี ซึ่งเป็นคดีที่ยังไม่สิ้นสุด คู่กรณีทั้งสอง ได้แก่ บริษัท กรุงเทพ เบิทเทอร์โฮมส์ จำกัด และ บริษัท กรุงเทพ เฮาส์ แอนด์ การ์เดิน จำกัด เป็นบริษัทในกลุ่มเดียวกันซึ่งเป็นผู้ว่าจ้างให้บริษัทดำเนินการก่อสร้างบ้านในโครงการ “กรีน การ์เดินส์ บางนา” และ “กรีน การ์เดินส์ ศรีนครินทร์” ตามลำดับ และได้ฟ้องร้องเรียกค่าเสียหายจากการดำเนินการรับเหมาก่อสร้างของบริษัทสำหรับทั้ง 2 คดี คิดเป็นจำนวนเงินรวม 56.75 ล้านบาท ซึ่งหากบริษัทได้รับคำพิพากษาให้ต้องชดเชยค่าเสียหายให้กับคู่กรณีทั้งสอง บริษัทอาจได้รับผลกระทบทางด้านฐานะทางการเงิน ซึ่งคิดเป็นร้อยละ 7.57 และ 13.44 ของสินทรัพย์รวมและส่วนของผู้ถือหุ้นรวมของบริษัท ณ วันที่ 31 ธันวาคม 2548 ตามลำดับ ทั้งนี้บริษัทได้ทำการฟ้องแย้งและยื่นต่อศาลแล้ว โดยเรียกให้คู่กรณีทั้งสองจ่ายชำระค่าก่อสร้างที่ค้างชำระแก่บริษัท เงินประกันผลงานที่ได้หักไว้ และค่าเสียหายจากการถูกฟ้องร้องเป็นจำนวนเงินทั้งสิ้น 162.03 ล้านบาท

อย่างไรก็ดี ที่ปรึกษาทางกฎหมายและผู้บริหารของบริษัทมีความเชื่อว่าโอกาสที่บริษัทจะได้รับคำพิพากษาให้เป็นผู้ชดเชยค่าเสียหายแก่คู่กรณีมีไม่มากนัก เนื่องจากข้อเท็จจริงและเอกสารหลักฐานต่างๆ บ่งชี้ว่า บริษัทได้ดำเนินการต่างๆ ไปตามข้อตกลงที่มีต่อคู่กรณีทั้งสองและมีได้ประพัตติผลสัญญาต่อคู่กรณี ทั้งนี้ ที่ปรึกษาทางกฎหมายเห็นว่าสำหรับกรณีดังกล่าวนี้ ตามแนวทางพิจารณาของศาล ไม่น่าจะมีการพิพากษาให้บริษัทต้องเป็นผู้รับชำระเงินให้แก่คู่กรณี

ความไม่แน่นอนจากการประมาณการรับเหมาก่อสร้าง

เนื่องจากรายได้จากการรับเหมาก่อสร้างของ แอสคอน ซึ่งมีสัดส่วนสูงถึงร้อยละ 41.18, 53.01, และ 81.13 ของรายได้ทั้งหมดของกลุ่มบริษัท ในช่วงปี 2546 ปี 2547 และปี 2548 เป็นผลมาจากการที่ แอสคอน สามารถประมูลโครงการชนะผู้รับเหมาก่อสร้างรายอื่นๆ ได้ในช่วงที่ผ่านมา ดังนั้นในอนาคตหาก แอสคอน ไม่สามารถชนะการประมูลโครงการก่อสร้างและได้รับเลือกจากผู้ว่าจ้างอีก กลุ่มบริษัทจะขาดรายได้ไปในสัดส่วนที่สูงมาก อย่างไรก็ตามที่ผ่านมากลุ่มบริษัทพยายามลดความเสี่ยงจากการพึ่งพิงรายได้จากธุรกิจก่อสร้างเพียงอย่างเดียว โดยการกระจายการดำเนินงานไปยังธุรกิจอื่นที่มีรายได้มั่นคงกว่า ได้แก่ ธุรกิจขายเครื่องจักรและอุปกรณ์ของ แอสคอน คอมเพรสเซอร์ แอสคอน โปรซีล และแอสคอน แมนูแฟคเจอร์ ซึ่งจะช่วยลดความผันผวนทางการดำเนินธุรกิจของกลุ่มบริษัท เนื่องจากกระแสเงินสดที่บริษัททยอยทั้งสามสามารถสร้างได้รวมกันเพียงพอที่จะนำมาชำระต้นทุนการดำเนินงานคงที่ของกลุ่มบริษัทในแต่ละปีได้

ความเสี่ยงจากการพึ่งพาภาคอสังหาริมทรัพย์

แม้ว่าในช่วงที่ผ่านมา แอสคอน จะดำเนินโครงการรับเหมาก่อสร้างให้แก่กลุ่มลูกค้าในหลายธุรกิจ ทั้งในส่วนของโรงงานอุตสาหกรรมและภาคอสังหาริมทรัพย์ แต่จากภาวะที่เฟื่องฟูของธุรกิจอสังหาริมทรัพย์ทำให้ในช่วงปีที่ผ่านมา รายได้ของแอสคอน มาจากการรับเหมาก่อสร้างให้กับโครงการที่อยู่อาศัยเป็นหลัก โดยมีสัดส่วนเพิ่มขึ้นจากประมาณร้อยละ 25 ของรายได้จากการรับเหมาก่อสร้างรวมในปี 2546 เป็นประมาณร้อยละ 93 ของรายได้จากการรับเหมาก่อสร้างรวมในปี 2547 และยังคงสูงถึงร้อยละ 78.64 ของรายได้จากการรับเหมาก่อสร้างรวมในปี 2548 ดังนั้น จึงมีความเสี่ยงที่รายได้ของกลุ่มบริษัทจะได้รับผลกระทบเมื่อภาคอสังหาริมทรัพย์ซบเซาลง ทั้งนี้การที่ในช่วงที่ผ่านมา แอสคอน รับดำเนินการโครงการของผู้ประกอบการอสังหาริมทรัพย์ในสัดส่วนที่สูงกว่าลูกค้ากลุ่มอื่นๆ เนื่องจากการก่อสร้างโครงการที่พักอาศัยนั้นสามารถดำเนินการได้รวดเร็วและมีความยุ่งยากน้อยกว่าโครงการประเภทอื่นๆ ประกอบกับมีความต้องการจาก

ผู้ประกอบการ พัฒนาโครงการอสังหาริมทรัพย์เป็นจำนวนมากในช่วงดังกล่าวทำให้ แอสคอน ให้ความสำคัญกับภาคดังกล่าวเป็นพิเศษในปัจจุบัน อย่างไรก็ตามจากการที่กลุ่มแอสคอน มีการรักษาความสัมพันธ์อันดีกับลูกค้าอุตสาหกรรม และมีการติดต่อกันเป็นระยะเวลายาวนานอย่างต่อเนื่อง โดยเฉพาะสำหรับกลุ่มลูกค้าของ แอสคอน คอมเพรสเซอร์ แอสคอน โปรซีล และ แอสคอน แมนูแฟคเจอร์ ทำให้กลุ่มบริษัทยังสามารถที่จะรักษาช่องทางในการที่จะหาลูกค้างานรับเหมาก่อสร้างสำหรับโรงงานอุตสาหกรรมได้ในอนาคต ซึ่งจะช่วยให้ แอสคอน สามารถรักษาระดับรายได้ของตนไว้ได้ แม้ธุรกิจอสังหาริมทรัพย์จะประสบกับภาวะตกต่ำก็ตาม

ความเสี่ยงจากความผันผวนของราคาวัสดุก่อสร้าง

ต้นทุนวัสดุก่อสร้างเป็นต้นทุนหลักของธุรกิจรับเหมาก่อสร้าง ความผันผวนของราคาวัสดุก่อสร้างจึงเป็นตัวแปรที่สำคัญที่กำหนดระดับกำไรจากการดำเนินงานของ แอสคอน โดยปกติการทำสัญญารับเหมาก่อสร้างกับลูกค้าจะมีการกำหนดมูลค่างานที่คงที่ตายตัว ซึ่งเป็นราคาที่ไม่สามารถเปลี่ยนแปลงได้แม้ในกรณีที่ราคาวัสดุก่อสร้างมีการปรับตัวสูงขึ้น ดังนั้นความผันผวนของราคาวัสดุก่อสร้างจึงก่อให้เกิดความเสี่ยงต่อการดำเนินงานค่อนข้างมาก อย่างไรก็ตาม แอสคอน มีแนวทางในการบริหารต้นทุนทางการดำเนินงานโครงการก่อสร้างในกรณีที่ราคาวัสดุก่อสร้างเพิ่มสูงขึ้น โดยจะพิจารณาซื้อวัสดุก่อสร้างที่มีแนวโน้มจะปรับราคาสูงขึ้นเก็บไว้ล่วงหน้าสำหรับโครงการที่กำลังดำเนินงานอยู่ ซึ่งนอกจากจะช่วยลดความเสี่ยงจากการปรับตัวเพิ่มขึ้นของต้นทุนวัสดุก่อสร้างแล้ว การซื้อสินค้าเป็นเงินสดก็เป็นอีกทางเลือกหนึ่งของบริษัทที่จะทำให้ได้รับส่วนลดจากผู้จัดจำหน่ายได้ และโดยเฉพาะโครงการที่มีขนาดใหญ่ แอสคอน ได้ดำเนินการจองราคาเหมาสำหรับวัสดุก่อสร้างที่ใช้สำหรับทั้งโครงการกับผู้จัดจำหน่าย นอกจากนี้ ในส่วนของการสั่งซื้อ แอสคอน จะสั่งซื้อวัสดุก่อสร้างดังกล่าวกับผู้จัดจำหน่าย (Supplier) ที่มีความสัมพันธ์ที่ดีและสามารถให้เงื่อนไขราคาคงที่สำหรับการสั่งซื้อล่วงหน้าได้ในระยะเวลาหนึ่ง รวมทั้ง สามารถที่จะต่อรองราคาที่เหมาะสมได้ เพื่อเป็นการลดความเสี่ยงจากความผันผวนของราคาวัสดุก่อสร้างในอนาคต

ความเสี่ยงจากการพึ่งพาลูกค้ารายใหญ่น้อยราย

เนื่องจากธุรกิจรับเหมาก่อสร้างเป็นธุรกิจที่ต้องพึ่งพิงลูกค้ารายใหญ่ที่เป็นเจ้าของโครงการ นอกจากนี้ มูลค่าสัญญารับจ้างกับลูกค้าแต่ละรายยังค่อนข้างสูง จึงทำให้ต้นทุนการดำเนินงานและเงินทุนหมุนเวียนที่จำเป็นต้องใช้สำหรับลูกค้าแต่ละรายสูงตามไปด้วยไม่ว่าจะเป็นค่าวัสดุก่อสร้าง ค่าแรงคนงาน และค่าดำเนินการโครงการ ดังนั้น ในกรณีที่ลูกค้าหรือเจ้าของโครงการมีการค้างชำระค่างวดก่อสร้างหรือชำระเงินค่างวดล่าช้า แอสคอน จะมีความเสี่ยงในการดำเนินธุรกิจที่เพิ่มมากขึ้น เพราะจะต้องลงทุนเพิ่มในเงินทุนหมุนเวียนของโครงการนั้น ซึ่งอาจก่อให้เกิดปัญหาการขาดสภาพคล่องทางการเงิน และอาจทำให้ แอสคอน ต้องขาดทุนจากการดำเนินงานในท้ายที่สุด

แอสคอน มีแนวทางในการลดความเสี่ยงจากการขาดสภาพคล่องดังกล่าวโดยการคัดเลือกผู้ว่าจ้างรับเหมางานก่อสร้างที่ดี โดยการตรวจสอบสถานะทางการเงินของผู้ว่าจ้างก่อนทุกรายโดยพิจารณาจากงบการเงิน และคัดเลือกรายที่มีประวัติการชำระเงินที่ดี มีฐานะทางการเงินที่มั่นคง ทั้งนี้ แอสคอน จะมีการตรวจสอบจากประวัติดังกล่าวของผู้ว่าจ้างจากการสอบถามผู้ประกอบการรับเหมาก่อสร้างหลายๆ รายในอุตสาหกรรม นอกจากนี้ แอสคอน จะเจรจากับผู้ว่าจ้างเพื่อให้ได้เงื่อนไขในสัญญาว่าจ้างที่รัดกุมและยุติธรรมเพื่อลดความเสี่ยงจากการชำระเงินของลูกค้าโครงการซึ่งจะส่งผลกระทบต่อสภาพคล่องทางการเงินดังที่ได้กล่าวมาแล้ว นอกจากนี้ แอสคอน ยังพยายามที่จะวางแผนการดำเนินงานโครงการของลูกค้าแต่ละรายให้มีความรัดกุมการชำระเงินไม่ตรงกัน ซึ่งจะช่วยให้ แอสคอน ได้รับกระแสเงินสดที่สม่ำเสมอมากขึ้น นอกจากนี้ กลุ่มบริษัทจะมีการจัดหางบการเงินระยะสั้นเพื่อใช้เป็นเงินทุนหมุนเวียนให้เพียงพอต่อการดำเนินงาน และที่ผ่านมานโยบาย

การคัดเลือกลูกค้าและระบบบริหารลูกค้าของบริษัทสามารถช่วยลดความเสี่ยงจากการขาดสภาพคล่องทางการเงินอันเนื่องมาจากการผิดนัดชำระหนี้ของลูกค้าที่ผ่านมาได้ดีในระดับหนึ่ง

สำหรับธุรกิจของ แอสคอน คอมเพรสเซอร์ แอสคอน โปรซีล และแอสคอน แมนูแฟคเจอร์ริง ไม่มีความเสี่ยงดังกล่าวเนื่องจากลูกค้าของบริษัททั้งสามมีเป็นจำนวนมากและไม่มีลูกค้ารายใดที่มีการสั่งซื้อสูงเป็นพิเศษ และทางกลุ่มบริษัทยังได้ใช้นโยบายการตรวจสอบสถานะของลูกค้าก่อนที่จะมีการซื้อขายกันทุกรายเช่นกัน

ความเสี่ยงจากการพึ่งพาผู้ผลิตและจัดจำหน่ายสินค้าเพียงรายเดียวหรือน้อยราย

ในปัจจุบัน ผลิตภัณฑ์เกือบทั้งหมดของ แอสคอน คอมเพรสเซอร์ มาจากผู้ผลิตเพียงรายเดียว คือ Quincy Compressor ในขณะที่ผลิตภัณฑ์หลักของ แอสคอน โปรซีล มาจาก Garlock Sealing Technologies โดยผู้ผลิตทั้งสองเป็นธุรกิจในเครือของ EnPro Industries ซึ่งเป็นผู้ผลิตสินค้าอุตสาหกรรมชั้นนำในประเทศสหรัฐอเมริกา แอสคอน คอมเพรสเซอร์ และแอสคอน โปรซีล จัดเป็นตัวแทนจำหน่ายรายใหญ่ในประเทศไทยของผู้ผลิตหลักทั้งสองรายดังกล่าว ภายใต้สัญญาการเป็นผู้จัดจำหน่ายซึ่งมีกำหนดระยะเวลาประมาณ 2 – 3 ปี โดยสินค้าเครื่องอัดอากาศยี่ห้อ Quincy และสินค้าซีลกันรั่วยี่ห้อ Garlock เป็นสินค้าที่ทำรายได้ให้แก่ แอสคอน คอมเพรสเซอร์ และ แอสคอน โปรซีล ร้อยละ 95 และ 54 ในปี 2546, ร้อยละ 95 และ 68 ในปี 2547, และ ร้อยละ 95 และ 63 ในปี 2548 ตามลำดับ ดังนั้น กลุ่มบริษัทจึงอาจมีความเสี่ยงที่จะขาดรายได้ในกรณีที่ผู้ผลิตทั้งสองรายดังกล่าวไม่ต่อสัญญา หรือยกเลิกสัญญาการเป็นผู้จัดจำหน่ายให้แก่ทั้งสองบริษัท รวมทั้งอาจมีความเสี่ยงในการที่รายได้จะลดลงเนื่องจากผู้ผลิตทั้งสองมีการแต่งตั้งตัวแทนจำหน่ายอื่นเพิ่มเติมอีกในอนาคต

อย่างไรก็ตาม คาดว่าปัญหาดังกล่าวมีโอกาสเกิดขึ้นน้อยมาก เนื่องจากกลุ่มบริษัทมีความสัมพันธ์ที่ดีมากกับผู้ผลิตทั้ง 2 รายเป็นอย่างมากติดต่อกันมาเป็นระยะเวลากว่า 14 ปี และที่ผ่านมาทั้ง แอสคอน คอมเพรสเซอร์ และ แอสคอน โปรซีล สามารถทำยอดขายได้ถึงเป้าหมายการขายที่ตกลงกันไว้ ซึ่งเป็นที่พอใจแก่ผู้ผลิตทั้งสองรายมาโดยตลอด นอกจากนี้ กลุ่มบริษัทไม่เคยละเมิดเงื่อนไขใดๆ ที่สำคัญในสัญญาแต่งตั้งผู้จัดจำหน่าย จึงทำให้ผู้ผลิตทั้งสองให้ความเชื่อถือและไว้วางใจรวมทั้งต่ออายุสัญญาการเป็นตัวแทนจำหน่ายให้แก่ แอสคอน คอมเพรสเซอร์ และ แอสคอน โปรซีล ทุกครั้งเมื่อครบอายุสัญญา ทั้งนี้ แม้ว่า สัญญาแต่งตั้งตัวแทนจำหน่ายจะมีอายุค่อนข้างสั้น รวมทั้ง Quincy Compressor และ Garlock Sealing Technologies มีสิทธิ์ตามเงื่อนไขในสัญญาที่จะแต่งตั้งผู้แทนจำหน่ายรายอื่นๆ ในประเทศไทย นอกจากนี้ แอสคอน คอมเพรสเซอร์ และ แอสคอน โปรซีล ยังเป็นที่รู้จักเป็นอย่างดีในหมู่ลูกค้าอุตสาหกรรมเป็นอย่างดี ที่ผ่านมาสินค้าของ Quincy และ Garlock มีการจำหน่ายผ่าน แอสคอน คอมเพรสเซอร์ และ แอสคอน โปรซีล ถึงกว่าร้อยละ 95 ของยอดจำหน่ายทั้งหมดในประเทศไทย ดังนั้น ในทางกลับกัน หากไม่มี แอสคอน คอมเพรสเซอร์ และ แอสคอน โปรซีล ผู้ผลิตทั้งสองรายก็จะสูญเสียช่องทางทางการจำหน่ายที่สำคัญในประเทศไทยไป และผู้ผลิตทั้ง 2 ราย ก็ไม่สามารถทราบถึงฐานลูกค้าของแอสคอน คอมเพรสเซอร์ และ แอสคอน โปรซีล ได้ทั้งหมด นอกจากนี้ เนื่องจากสินค้าอุตสาหกรรมของผู้ผลิตแต่ละรายใช้เทคโนโลยีที่ค่อนข้างเฉพาะตัว ผู้ประกอบการที่ต้องการจะเข้ามาเป็นตัวแทนจำหน่ายรายใหม่จึงต้องใช้เวลายาวนานอย่างมากในการเรียนรู้และพัฒนาบุคลากรของตนให้มีความรู้ความเข้าใจในเทคโนโลยีและผลิตภัณฑ์เหล่านี้ อีกทั้งการที่ตัวแทนจำหน่ายจะสามารถสร้างความน่าเชื่อถือและชื่อเสียงให้เป็นที่รู้จักในหมู่ลูกค้าโรงงานอุตสาหกรรมจะต้องอาศัยเวลานานหลายปี รวมทั้งกลุ่มบริษัทยังได้เน้นการบริการหลังการขาย และการรับประกันที่ได้คุณภาพ รวดเร็ว ทำให้ลูกค้าจะให้ความเชื่อมั่นในกลุ่มบริษัทมากกว่าตัวแทนรายใหม่ที่ไม่ม่ประวัติการซื้อขายและบริการกันมาก่อน ซึ่งทั้งหมดนี้เป็นปัจจัยที่ทำให้การแต่งตั้งตัวแทนจำหน่ายรายใหม่ค่อนข้างไม่คุ้มกับเวลาและต้นทุนที่จะต้องเสียไป

ความเสี่ยงด้านอัตราแลกเปลี่ยน

รายได้ทั้งหมดของกลุ่มบริษัทเป็นเงินบาท ทั้งจากการขายสินค้าและให้บริการแก่ลูกค้าภายในประเทศ ในขณะที่มีการนำเข้าผลิตภัณฑ์อุตสาหกรรมจากต่างประเทศในธุรกิจจำหน่ายอุปกรณ์อุตสาหกรรมที่ดำเนินการโดยบริษัทย่อย โดยส่วนมากเป็นการนำเข้าสินค้าจากประเทศสหรัฐอเมริกาซึ่งกำหนดราคาซื้อขายเป็นดอลลาร์สหรัฐ ต้นทุนของสินค้านำเข้านี้ คิดเป็นสัดส่วนโดยเฉลี่ยประมาณร้อยละ 13 ของต้นทุนขายของกลุ่มบริษัทในปี 2548 เนื่องจากการนำเข้าสินค้าของกลุ่มบริษัทจะได้รับเครดิตทางการค้า ที่จะต้องชำระค่าสินค้าจากผู้ผลิตในต่างประเทศทั้งหมดภายในระยะเวลา 60-90 วัน นับจากวันส่งของออกจากโรงงาน ทำให้กลุ่มบริษัทมีความเสี่ยงจากความผันผวนของเงินตราต่างประเทศ ในกรณีที่เกิดค่าเงินบาทอ่อนตัวลงเมื่อเทียบกับเงินดอลลาร์สหรัฐ อย่างไรก็ตาม บริษัทมีนโยบายที่จะลดผลกระทบของความเสี่ยงดังกล่าว โดยการทำสัญญาซื้อขายเงินตราต่างประเทศล่วงหน้า (Forward Exchange Contract) เป็นบางกรณี โดยเฉพาะในกรณีที่มีการสั่งซื้อสินค้าที่มีมูลค่าสูงรวมทั้งแนวโน้มของอัตราแลกเปลี่ยนสามารถคาดการณ์ได้ยาก ในทางกลับกัน ผู้บริหารของบริษัทอาจเลือกไม่ทำสัญญาดังกล่าวหากมีความมั่นใจในการคาดการณ์แนวโน้มของอัตราแลกเปลี่ยน อย่างไรก็ตามผู้บริหารไม่มีนโยบายที่จะทำการเก็งกำไรในอัตราแลกเปลี่ยน นอกจากนี้ในช่วง 5 ปีที่ผ่านมา กลุ่มบริษัทยังไม่เคยมีผลขาดทุนอันเกิดจากความผันผวนของอัตราแลกเปลี่ยนอย่างมีนัยสำคัญ

ความเสี่ยงจากการพึ่งพานักлаกรที่มีความชำนาญเฉพาะด้าน

การเป็นตัวแทนจำหน่ายสินค้าอุตสาหกรรมของกลุ่มแอสคอน ไม่ว่าจะเป็น แอสคอน คอมเพรสเซอร์ แอสคอน โปรซีล และ แอสคอน แมนูแฟคเจอร์ รวมทั้งการทำธุรกิจรับเหมาก่อสร้างของ แอสคอน ต่างมีปัจจัยแห่งความสำเร็จร่วมกันประการหนึ่งคือ การมีวิศวกรฝ่ายขายที่มีความรู้ความชำนาญเฉพาะด้าน รวมทั้งมีความเข้าใจเป็นอย่างดีเกี่ยวกับเทคโนโลยีและผลิตภัณฑ์ของผู้ผลิต และวิศวกรโครงการระดับหัวหน้างานที่มีประสบการณ์ในการดำเนินงานก่อสร้าง ซึ่งหากกลุ่มบริษัทต้องสูญเสียบุคลากรเหล่านี้ไปเป็นจำนวนมากพร้อมๆ กัน อาจทำให้ไม่สามารถส่งมอบสินค้า หรือให้บริการที่มีคุณภาพและเป็นที่น่าพอใจแก่ลูกค้าได้ ซึ่งอาจส่งผลกระทบต่อผลการดำเนินงานของกลุ่มบริษัทได้

ที่ผ่านมา กลุ่มบริษัทมีอัตราการหมุนเวียนของพนักงานเข้าออกสูงในระดับหนึ่ง โดยเฉพาะอย่างยิ่งในส่วนของบริษัทจำหน่ายสินค้าอุตสาหกรรม ทั้งนี้ เนื่องจากทำเลที่ตั้งของสำนักงานใหญ่ของบริษัทที่ค่อนข้างห่างไกลจากตัวเมือง ซึ่งไม่ตรงกับความต้องการของพนักงานสำนักงานบางกลุ่มโดยเฉพาะพนักงานที่เข้าทำงานมาไม่นาน ขณะที่ส่วนของบริษัทรับเหมาก่อสร้าง พนักงานที่มีการลาออกมักจะเป็นระดับช่างหรือแรงงานทั่วไปหรือวิศวกรที่มีประสบการณ์ไม่มากนัก นอกจากนี้ เนื่องจากกลุ่มบริษัทมีการปฏิบัติต่อพนักงานเป็นอย่างดี และมีสัมพันธภาพที่ดีต่อกัน อีกทั้งการให้ค่าตอบแทนพนักงานในระดับที่ได้มาตรฐาน และไม่ด้อยกว่าเมื่อเปรียบเทียบกับบริษัทอื่นๆ ที่ประกอบธุรกิจแบบเดียวกัน ทำให้บริษัทสามารถรักษากลุ่มพนักงานที่ทำงานกับบริษัทมานานได้ค่อนข้างดี นอกจากนี้ ส่วนใหญ่ของพนักงานที่ลาออกในแต่ละปีเป็นพนักงานระดับปฏิบัติการหรือแรงงานทั่วไปซึ่งไม่มีประสบการณ์สูง ซึ่งเป็นกลุ่มพนักงานที่สามารถหาได้ไม่ยากนักในตลาดแรงงาน อีกทั้งบริษัทยังไม่เคยประสบปัญหาในการสรรหานักลากรกลุ่มดังกล่าวมาทดแทนพนักงานที่ลาออก นอกจากนี้ กลุ่มบริษัทยังมีการพัฒนานักลากรรุ่นใหม่ๆ ขึ้นมาเพื่อให้สามารถทดแทนนักลากรเดิมได้ตลอดเวลา โดยจัดให้มีระบบการอบรมพนักงานที่ดีทั้งจากภายในและสถาบันภายนอก และมีการฝึกฝนให้พนักงานใหม่เรียนรู้ในความรู้เฉพาะด้านอย่างต่อเนื่อง ทั้งยังมีการสนับสนุนบุคลากรเก่าที่มีความชำนาญงานและมีความสามารถสูง โดยให้โอกาสในการที่จะพัฒนาและเติบโตสูงขึ้นได้ในองค์กร ทำให้เชื่อมั่นว่ากลุ่มบริษัทจะสามารถรักษานักลากรที่มีคุณภาพให้ทำงานกับกลุ่มต่อไปได้เป็นอย่างดี ส่วนพนักงานระดับปฏิบัติการที่มีปัญหาการเข้าออกสูงนั้น บริษัทเชื่อมั่นว่าภายหลังการเข้าจดทะเบียนในตลาดหลักทรัพย์จะทำให้บริษัทมีภาพลักษณ์ที่ดีขึ้นซึ่งจะเป็นการช่วยให้บริษัทสามารถหาแรงงานระดับนี้ได้ง่ายขึ้น

ผู้ถือหุ้นจำนวนสูงสุดของบริษัท 10 อันดับแรก มีดังต่อไปนี้

รายชื่อผู้ถือหุ้น	ณ วันที่ 13 มกราคม 2549	
	จำนวนหุ้น	อัตราส่วน (ร้อยละ)
1. <u>กลุ่มตนมัยยา</u>		
นายพัฒนพงษ์ ตนมัยยา	38,536,000	19.27
นายสุรพันธุ์ ตนมัยยา	19,487,900	9.74
นายศุภกร ตนมัยยา	4,521,600	2.26
นางสาวดลพร เทพนาโสมนัสส์*	1,954,500	0.98
รวม	64,500,000	32.25
2. <u>กลุ่มวิไลลักษณ์</u>		
นายรัชชัย วิไลลักษณ์	39,600,000	19.80
นายเจริญรัฐ วิไลลักษณ์	10,200,000	5.10
นางสุกัญญา วณิชจักรวงศ์	1,500,000	0.75
รวม	51,300,000	25.65
3. นายทวีฉัตร จุฬางกูร	8,200,000	4.10
4. นางสาวดวงรัตน์ ปิ่นไธละ	5,716,700	2.86
5. นายสุริยา เดชชาญชัยยุทธ	5,257,200	2.63
6. นายสมชาย วิโมกข์เจริญสุข	5,092,800	2.55
7. บริษัท หลักทรัพย์ บัวหลวง จำกัด (มหาชน)	4,508,700	2.25
8. นายณัฐพล จุฬางกูร	4,334,200	2.17
9. นายยุทธนา ศิริมา	3,506,400	1.75
10. นายกฤษณ์ ปิติมานะอารี	3,445,300	1.72
รวม	155,861,300	77.93

* ภรรยาของนายพัฒนพงษ์ ตนมัยยา

โครงสร้างการจัดการ

โครงสร้างการจัดการของบริษัท ณ วันที่ 31 ธันวาคม 2548 สามารถสรุปได้ดังนี้

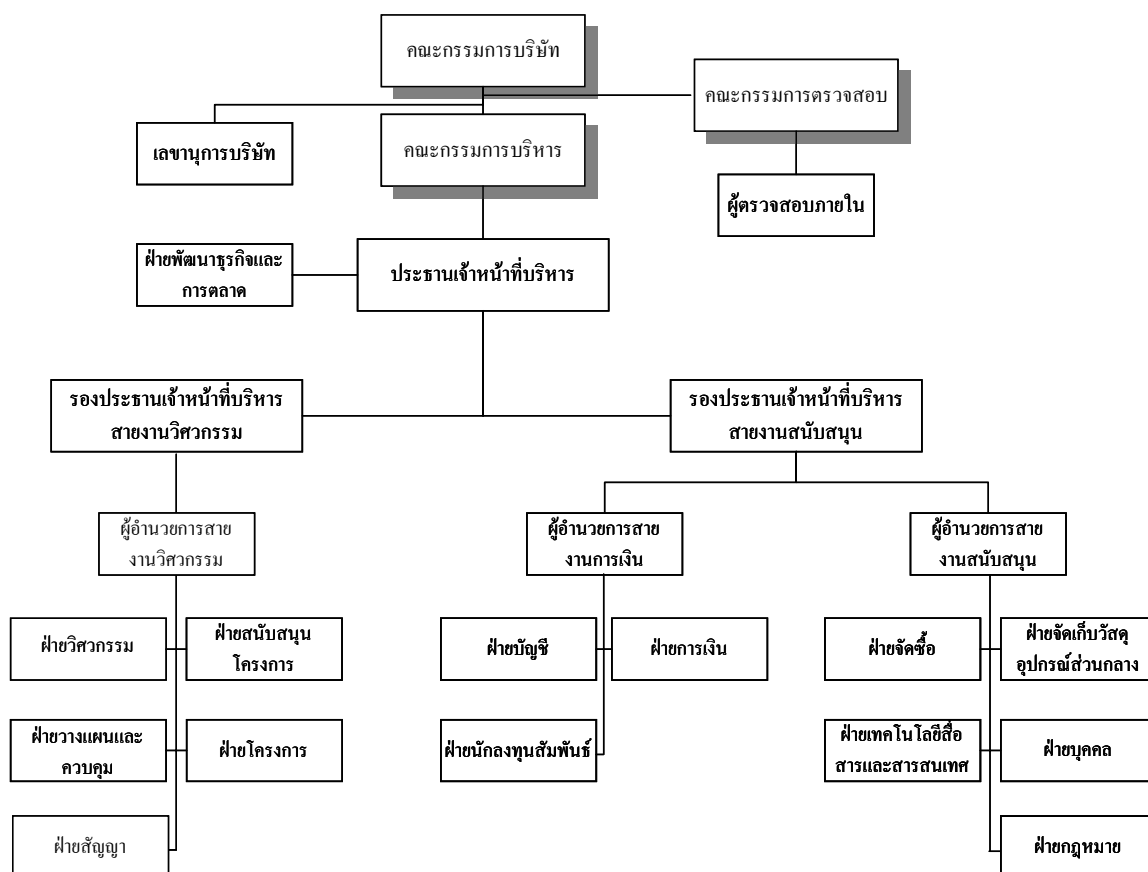

ณ วันที่ 31 ธันวาคม 2548 โครงสร้างการจัดการของบริษัท ประกอบด้วยคณะกรรมการจำนวน 3 ชุด คือ คณะกรรมการบริษัท คณะกรรมการตรวจสอบ และคณะกรรมการบริหาร ดังต่อไปนี้

โครงสร้างคณะกรรมการบริษัท

คณะกรรมการบริษัท ณ วันที่ 31 ธันวาคม 2548 เป็นดังนี้

ชื่อ	ตำแหน่ง	เป็นตัวแทนจาก
นายสมบัติ อุตยาสง	ประธานกรรมการ	-
นายพัฒนพงษ์ ตันมัยยา	กรรมการ	กลุ่มตมมัยยา
นายศุภกร ตันมัยยา	กรรมการ	กลุ่มตมมัยยา
นายสุรพันธุ์ ตันมัยยา	กรรมการ	กลุ่มตมมัยยา
นายศิริชัย รัชมีจันทร์	กรรมการ	กลุ่มวิไลลักษณ์
นายสมศักดิ์ บุญศิริทวีทรัพย์	กรรมการ	กลุ่มวิไลลักษณ์
นายณรงค์ชัย สดามุขสง	กรรมการและประธานกรรมการตรวจสอบ	-
นายวิรัช นิยมานวัฒนา	กรรมการและกรรมการตรวจสอบ	-
นายชัยฤทธิ์ สิมะโรจน์	กรรมการและกรรมการตรวจสอบ	-

ชื่อและจำนวนกรรมการซึ่งมีอำนาจลงลายมือชื่อแทนบริษัทคือ นายพัฒนพงษ์ ตันมัญญา หรือ นายศุภกร ตันมัญญา หรือ นายสุรพันธุ์ ตันมัญญา คนใดคนหนึ่งลงลายมือชื่อร่วมกับ นายสมบัติ อุทัยสง หรือ นายศิริชัย รัศมีจันทร์ หรือ นายสมศักดิ์ บุญศิริทวีทรัพย์ รวมเป็นสองคนและประทับตราสำคัญของบริษัท

ขอบเขตและอำนาจหน้าที่ของคณะกรรมการบริษัท

1. ปฏิบัติหน้าที่ให้เป็นไปตามกฎหมาย พระราชบัญญัติบริษัทมหาชนจำกัด รวมทั้งวัตถุประสงค์ ข้อบังคับของบริษัท ตลอดจนมติที่ประชุมผู้ถือหุ้น และหลักเกณฑ์ข้อบังคับของตลาดหลักทรัพย์แห่งประเทศไทย ด้วยความซื่อสัตย์สุจริต รอบคอบ ระมัดระวัง เพื่อดูแลรักษาผลประโยชน์ของผู้ถือหุ้นทุกราย
2. กำหนดนโยบายและทิศทางการดำเนินงานของบริษัท รวมทั้งกำกับและควบคุมดูแลกิจการ เพื่อให้ฝ่ายจัดการดำเนินการไปตามนโยบายที่กำหนดไว้อย่างมีประสิทธิภาพและประสิทธิผล
3. พิจารณาแต่งตั้งคณะกรรมการต่างๆ เพื่อดูแลระบบการบริหารและการควบคุมภายในให้เป็นไปตามนโยบายที่กำหนดไว้ เช่น คณะกรรมการบริหาร คณะกรรมการตรวจสอบ ตลอดจนแต่งตั้งคัดเลือกผู้บริหารระดับสูงระดับประธานเจ้าหน้าที่ผู้บริหาร รวมถึงเจ้าหน้าที่ระดับสูง เพื่อดูแลกิจการของบริษัท ตามที่คณะกรรมการบริษัทมอบหมาย รวมทั้งพิจารณาและกำหนดค่าตอบแทนของฝ่ายบริหาร
4. จัดให้มีการทำงานบุคคล และงบกำไรขาดทุน ณ วันสิ้นสุดรอบปีบัญชีของบริษัท และลงลายมือชื่อเพื่อรับรองงบการเงินดังกล่าว เพื่อนำเสนอต่อที่ประชุมผู้ถือหุ้น เพื่อพิจารณาอนุมัติต่อไป
5. พิจารณาคัดเลือก และแต่งตั้งผู้สอบบัญชีและพิจารณาค่าตอบแทนที่เหมาะสมก่อนนำเสนอต่อที่ประชุมผู้ถือหุ้นในการประชุมสามัญประจำปีเพื่อพิจารณาอนุมัติ
6. กำกับดูแลเพื่อป้องกันความขัดแย้งทางผลประโยชน์ที่อาจเกิดขึ้น
7. กำกับดูแลเรื่องระบบการควบคุมภายใน และการบริหารให้เป็นไปตามหลักการกำกับดูแลกิจการที่ดี เพื่อให้เชื่อมั่นว่า บริษัทจะปฏิบัติตามผู้ที่มีส่วนได้ส่วนเสียของบริษัททุกกลุ่มอย่างเท่าเทียมและเป็นธรรม

คณะกรรมการตรวจสอบ

คณะกรรมการตรวจสอบ ณ วันที่ 31 ธันวาคม 2548 เป็นดังนี้

ชื่อ	ตำแหน่ง
นายณรงค์ชัย สถานพงษ์	ประธานกรรมการตรวจสอบ
นายวิรัช นิยมานวัฒนา	กรรมการตรวจสอบ
นายชัยฤทธิ์ สิมะโรจน์	กรรมการตรวจสอบ

ขอบเขตและอำนาจหน้าที่ของคณะกรรมการตรวจสอบ

1. สอบทานให้บริษัทมีการรายงานทางการเงินอย่างถูกต้องครบถ้วน และเปิดเผยอย่างเพียงพอ
2. สอบทานให้บริษัทมีระบบการควบคุมภายใน (Internal Control) และการตรวจสอบภายใน (Internal Audit) ที่เหมาะสมและมีประสิทธิผล
3. สอบทานให้การปฏิบัติการของบริษัท เป็นไปตามกฎหมายว่าด้วยหลักทรัพย์และตลาดหลักทรัพย์ ข้อกำหนดของตลาดหลักทรัพย์หรือกฎหมายที่เกี่ยวข้องกับธุรกิจของบริษัท
4. พิจารณาคัดเลือกและเสนอแต่งตั้งผู้สอบบัญชีของบริษัท ตลอดจนการพิจารณาค่าตอบแทนผู้สอบบัญชี
5. พิจารณาการเปิดเผยข้อมูลของบริษัทในกรณีที่เกิดรายการที่เกี่ยวข้องกัน หรือรายการที่อาจมีความขัดแย้งทางผลประโยชน์ให้มีความถูกต้องและครบถ้วน

6. ปฏิบัติการอื่นใดตามที่คณะกรรมการบริษัทมอบหมายและคณะกรรมการตรวจสอบเห็นชอบ เช่น ทบทวนนโยบายการบริหารทางการเงินและการบริหารความเสี่ยง ทบทวนการปฏิบัติตามจรรยาบรรณทางธุรกิจของผู้บริหาร ทบทวนร่วมกับผู้บริหารของบริษัทในรายงานสำคัญๆ ที่ต้องเสนอต่อสาธารณชนตามที่กฎหมายกำหนด ได้แก่ บทรายงานและการวิเคราะห์ของฝ่ายบริหาร เป็นต้น
7. จัดทำรายงานกิจกรรมของคณะกรรมการตรวจสอบ โดยเปิดเผยไว้ในรายงานประจำปีของบริษัท ซึ่งรายงานดังกล่าวลงนามโดยประธานกรรมการตรวจสอบ รายงานดังกล่าวควรประกอบด้วยข้อมูลดังต่อไปนี้
 - ความเห็นเกี่ยวกับกระบวนการจัดทำและการเปิดเผยข้อมูลในรายงานทางการเงินของบริษัทถึงความถูกต้อง ครบถ้วน เป็นที่เชื่อถือได้
 - ความเห็นเกี่ยวกับความเพียงพอของระบบควบคุมภายในของบริษัท
 - เหตุผลที่เชื่อว่าผู้สอบบัญชีของบริษัทเหมาะสมที่จะได้รับการแต่งตั้งต่อไปอีกวาระหนึ่ง

คณะกรรมการบริหาร

คณะกรรมการบริหาร ณ วันที่ 31 ธันวาคม 2548 เป็นดังนี้

ชื่อ	ตำแหน่ง
นายพัฒน์พงษ์ ตนมัยธา	ประธานกรรมการบริหาร
นายศุภกร ตนมัยธา	กรรมการบริหาร
นายสุรพันธุ์ ตนมัยธา	กรรมการบริหาร
นายสมศักดิ์ บุญศิริทวีทรัพย์	กรรมการบริหาร

ขอบเขตและอำนาจหน้าที่ของคณะกรรมการบริหาร

1. กำหนดนโยบาย ทิศทาง และกลยุทธ์การดำเนินธุรกิจ แผนการเงิน งบประมาณ รวมทั้งการบริหารงานด้านอื่นๆ เพื่อนำเสนอต่อที่ประชุมคณะกรรมการเป็นผู้พิจารณาต่อไป
2. กำหนดโครงสร้างองค์กรและการบริหารงาน รวมถึงนโยบายในการสรรหาบุคลากร การกำหนดอัตราผลตอบแทน เพื่อนำเสนอต่อที่ประชุมคณะกรรมการเป็นผู้พิจารณาต่อไป
3. ตรวจสอบและติดตามผลการดำเนินงานของบริษัทให้เป็นไปตามเป้าหมายและนโยบายของคณะกรรมการ โดยเฉพาะอย่างยิ่งในด้านของการบริหารความเสี่ยง การบริหารค่าใช้จ่ายให้สอดคล้องกับงบประมาณ การกำกับดูแลกิจการที่ดี และการปฏิบัติตามกฎหมายและข้อบังคับต่างๆ
4. พิจารณาการจัดสรรงบประมาณประจำปีตามที่ผู้บริหารหรือฝ่ายจัดการเสนอก่อนที่จะนำเสนอต่อคณะกรรมการบริษัทเพื่อพิจารณาอนุมัติ
5. อนุมัติโครงการลงทุนที่สำคัญ ตามอำนาจอนุมัติดำเนินการ หรือ ที่ได้กำหนดไว้ในงบประมาณรายจ่ายประจำปี ตามที่จะได้รับมอบหมายจากคณะกรรมการบริษัท หรือตามที่คณะกรรมการบริษัทได้เคยมีมติอนุมัติในหลักการไว้แล้ว
6. ดำเนินการอื่นๆ ตามที่คณะกรรมการบริษัทมอบหมาย

ทั้งนี้ การมอบอำนาจดังกล่าวข้างต้นให้แก่คณะกรรมการบริหารนั้น จะต้องอยู่ภายใต้หลักเกณฑ์ของกฎหมายและกฎระเบียบข้อบังคับของบริษัท ในกรณีที่การดำเนินการใดที่มีหรืออาจจะมีผลประโยชน์หรือส่วนได้เสียของคณะกรรมการบริหาร และ/หรือ บุคคลที่อาจมีความขัดแย้ง (ตามประกาศของสำนักงานคณะกรรมการกำกับหลักทรัพย์และตลาดหลักทรัพย์) คณะกรรมการบริหาร และ/หรือ ผู้ที่ได้รับมอบหมายไม่มีอำนาจอนุมัติการดำเนินการดังกล่าว โดย

คณะกรรมการบริหาร และ/หรือ ผู้ที่ได้รับมอบหมายจะต้องนำเสนอเรื่องดังกล่าวต่อคณะกรรมการบริษัทเพื่อให้คณะกรรมการบริษัทได้พิจารณาต่อไป

นอกจากนี้ ในกรณีที่รายการใดเป็นรายการที่เกี่ยวข้องกัน หรือรายการที่เกี่ยวข้องกับการได้มาหรือจำหน่ายไปซึ่งทรัพย์สินของบริษัท ตามประกาศของตลาดหลักทรัพย์แห่งประเทศไทย การทำรายการดังกล่าวต้องได้รับมติเห็นชอบจากที่ประชุมผู้ถือหุ้น และ/หรือ ปฏิบัติการอื่นใดตามหลักเกณฑ์และวิธีการตามที่ประกาศดังกล่าวกำหนดไว้ในเรื่องนั้นๆ ด้วย

ขอบเขตและอำนาจหน้าที่ของประธานเจ้าหน้าที่บริหาร

1. ควบคุมดูแลการดำเนินธุรกิจประจำวันและการบริหารงานทั่วไปของบริษัทและกำกับให้หน่วยงานต่างๆ ปฏิบัติงานอย่างมีประสิทธิภาพ
2. ดำเนินการตามนโยบาย แผนงานและงบประมาณที่ได้รับมอบหมายจากคณะกรรมการ และ/หรือ คณะกรรมการบริหารของบริษัท
3. ติดตามและประเมินผลการดำเนินงานของบริษัทอย่างสม่ำเสมอ รวมทั้งรายงานผลการดำเนินงาน การจัดการ หรือความคืบหน้าในการดำเนินการโครงการต่อคณะกรรมการบริหาร คณะกรรมการตรวจสอบ และ คณะกรรมการบริษัท
4. มีอำนาจออกคำสั่ง ระเบียบ ประกาศ บัญชี เพื่อให้การปฏิบัติงานเป็นไปตามนโยบายและผลประโยชน์ของบริษัท และเพื่อรักษาระเบียบวินัย สำหรับการทำงานภายในองค์กร
5. มีอำนาจในการแต่งตั้งคณะทำงาน หรือ ที่ปรึกษาต่างๆ ที่จำเป็นต่อการดำเนินงานของบริษัท
6. มีอำนาจว่าจ้าง แต่งตั้ง โยกย้ายบุคลากรตามที่เห็นสมควร รวมถึงการกำหนดขอบเขตอำนาจหน้าที่และ ผลตอบแทนให้แก่บุคลากร อีกทั้งมีอำนาจในการไล่ออกบุคลากรของบริษัทออกตามความเหมาะสม
7. ปฏิบัติหน้าที่อื่นๆ ตามที่ได้รับมอบหมาย จากคณะกรรมการบริษัทหรือคณะกรรมการบริหารเป็นครั้งๆ ไป

ทั้งนี้ การมอบอำนาจดังกล่าวข้างต้นให้แก่ประธานเจ้าหน้าที่บริหารนั้น จะต้องอยู่ภายใต้หลักเกณฑ์ของกฎหมายและกฎระเบียบข้อบังคับของบริษัท ในกรณีที่การดำเนินการใดที่มีหรืออาจจะมีผลประโยชน์หรือส่วนได้เสียของประธานเจ้าหน้าที่บริหาร และ/หรือ บุคคลที่อาจมีความขัดแย้ง (ตามประกาศของสำนักงานคณะกรรมการกำกับหลักทรัพย์และตลาดหลักทรัพย์) ประธานเจ้าหน้าที่บริหาร และ/หรือ ผู้ที่ได้รับมอบหมายไม่มีอำนาจอนุมัติการดำเนินการดังกล่าว โดยประธานเจ้าหน้าที่บริหาร และ/หรือ ผู้ที่ได้รับมอบหมายจะต้องนำเสนอเรื่องดังกล่าวต่อคณะกรรมการบริษัทเพื่อให้คณะกรรมการบริษัทได้พิจารณาต่อไป

นอกจากนี้ ในกรณีที่รายการใดเป็นรายการที่เกี่ยวข้องกัน หรือรายการที่เกี่ยวข้องกับการได้มาหรือจำหน่ายไปซึ่งทรัพย์สินของบริษัท ตามประกาศของตลาดหลักทรัพย์แห่งประเทศไทย การทำรายการดังกล่าวต้องได้รับมติเห็นชอบจากที่ประชุมผู้ถือหุ้น และ/หรือ ปฏิบัติการอื่นใดตามหลักเกณฑ์และวิธีการตามที่ประกาศดังกล่าวกำหนดไว้ในเรื่องนั้นๆ ด้วย

คุณสมบัติของผู้บริหาร

ผู้บริหารจะต้องมีความสามารถ มีจริยธรรม และมีประสบการณ์ในการดำเนินธุรกิจ มีการบริหารงานด้วยความซื่อสัตย์ สุจริตและระมัดระวัง เพื่อผลประโยชน์ของบริษัท มีความตั้งใจที่จะดำเนินธุรกิจอย่างต่อเนื่อง มีความเข้าใจและรับผิดชอบต่อสาธารณชน และไม่มีลักษณะต้องห้ามตามข้อ 17 ของประกาศคณะกรรมการกำกับหลักทรัพย์และตลาดหลักทรัพย์ ที่ กจ. 12/2543 เรื่อง การขออนุญาตและการอนุญาตให้เสนอขายหุ้นที่ออกใหม่

รายชื่อผู้บริหารของบริษัท* ณ วันที่ 31 ธันวาคม 2548 เป็นดังนี้

ชื่อ	ตำแหน่ง
นายพัฒนพงษ์ ตันมัยยา	ประธานเจ้าหน้าที่บริหาร
นายศุภกร ตันมัยยา	รองประธานเจ้าหน้าที่บริหารสายงานวิศวกรรม
นายสุรพันธุ์ ตันมัยยา	รองประธานเจ้าหน้าที่บริหารสายงานสนับสนุน
นายสมศักดิ์ บุญศิริทวีทรัพย์	ผู้อำนวยการสายงานการเงิน
นายธีรพงษ์ เตชะเสถียร	ผู้อำนวยการอาวุโสสายงานวิศวกรรม

* บริษัทกำลังอยู่ระหว่างการดำเนินการเพื่อจัดหาบุคคลเพื่มาดำรงตำแหน่งผู้อำนวยการสายงานสนับสนุน

การสรรหากรรมการและผู้บริหาร

การคัดเลือกกรรมการบริษัทไม่ได้ผ่านขั้นตอนการคัดเลือกจากคณะกรรมการสรรหา (Nominating Committee) แต่อย่างไรก็ตาม บริษัทได้มีการกำหนดแนวทางในการแต่งตั้งกรรมการ ดังต่อไปนี้

การสรรหากรรมการ

คณะกรรมการจะต้องประกอบด้วยกรรมการอย่างน้อยจำนวน 5 คนโดยแต่ละคนจะต้องมีคุณสมบัติดังต่อไปนี้

1. ไม่ประกอบอาชีพหรือธุรกิจอื่นใดที่ขัดแย้งผลประโยชน์ทางธุรกิจกับกลุ่มบริษัท
2. เป็นผู้ที่มีคุณสมบัติตามระเบียบของ กสศ.

การแต่งตั้งคณะกรรมการของบริษัท จะต้องผ่านมติในที่ประชุมผู้ถือหุ้นของบริษัทตามข้อบังคับของบริษัท โดยมีการกำหนดให้ผู้ถือหุ้นของบริษัท มีแนวทางในการเลือกคณะกรรมการตามหลักเกณฑ์และวิธีการ ดังต่อไปนี้

1. ผู้ถือหุ้นคนหนึ่งจะมีคะแนนเสียงเท่ากับจำนวนหุ้นที่ตนถือ
2. ผู้ถือหุ้นคนหนึ่งอาจใช้วิธีออกเสียงลงคะแนนเลือกกรรมการเป็นรายบุคคลคราวละคนหรือด้วยวิธีการอื่นใดก็ได้ แต่ในที่ประชุมผู้ถือหุ้นจะเห็นสมควร แต่ในการลงมติแต่ละครั้งผู้ถือหุ้นต้องออกเสียงด้วยคะแนนที่มีตามข้อ 1) ทั้งหมด โดยจะแบ่งคะแนนเสียงให้แก่ผู้ใดมากน้อยเพียงใดไม่ได้
3. บุคคลซึ่งได้รับคะแนนเสียงสูงสุดตามลำดับลงมาเป็นผู้ได้รับการเลือกตั้งเป็นกรรมการเท่าจำนวนกรรมการที่บริษัท จะพึงมีหรือจะพึงเลือกตั้งในครั้งนั้น ถ้าผู้ได้รับการเลือกตั้งในลำดับถัดมาจะมีคะแนนเสียงเท่ากันเกินจำนวนกรรมการที่บริษัทจะพึงมีหรือจะพึงเลือกตั้งในครั้งนั้น จะใช้วิธีเลือกกรรมการผู้หนึ่งโดยให้ประธานกรรมการของบริษัทเป็นผู้ชี้ขาดในการเลือกตั้งครั้งนั้น

ในการประชุมสามัญประจำปีทุกครั้งที่กรรมการจะต้องออกจากตำแหน่งอย่างน้อยจำนวนหนึ่งในสามของจำนวนกรรมการที่มีอยู่ทั้งหมด ถ้าจำนวนกรรมการแบ่งออกเป็นสามส่วนไม่ได้ก็ให้ออกโดยจำนวนใกล้เคียงที่สุดกับส่วนหนึ่งในสาม และต้องมีการจัดให้มีการเลือกตั้งใหม่ โดยกรรมการชุดเดิมอาจได้รับเลือกให้กลับมาดำรงตำแหน่งใหม่ได้

การสรรหาผู้บริหาร

บริษัทไม่มีคณะกรรมการสรรหา (Nominating Committee) ในการคัดเลือกบุคคลที่จะแต่งตั้งเป็นประธานเจ้าหน้าที่บริหารหรือผู้บริหารของบริษัทแต่อย่างใด อย่างไรก็ตาม ในปีที่ผ่านมา บริษัทได้พิจารณาคัดเลือกผู้บริหารตามประสบการณ์ ความรู้ ความสามารถโดยได้รับอนุมัติจากคณะกรรมการบริษัท

คำตอบแทนผู้บริหาร

คำตอบแทนกรรมการที่เป็นตัวเงิน

ตารางแสดงคำตอบแทนรวมของกรรมการ

	ปี 2546	ปี 2547	ปี 2548
คำตอบแทนรวมของกรรมการ (ล้านบาท)	-	-	0.57
จำนวนกรรมการ (ราย)	5	5	9
รูปแบบคำตอบแทน	-	-	เบี้ยประชุม

ตารางแสดงคำตอบแทนรวมของผู้บริหาร*

	ปี 2546	ปี 2547	ปี 2548
คำตอบแทนรวมของผู้บริหาร (ล้านบาท)	6.60	4.38	8.78
จำนวนผู้บริหาร (ราย)	5*	5*	6*
รูปแบบคำตอบแทน	เงินเดือน โบนัส	เงินเดือน โบนัส	เงินเดือน โบนัส

*ในปี 2546 และ 2547 ผู้บริหารของบริษัท ได้แก่ 1.คุณพัฒนพงษ์ ตันมัยยา 2.คุณศุภกร ตันมัยยา 3.คุณสุรพันธุ์ ตันมัยยา 4.คุณดลพร เทพนาโสมนัส 5.

คุณประวิทย์ เสี่ยมรานนท์

ในปี 2548 ผู้บริหารของบริษัท ได้แก่ 1.คุณพัฒนพงษ์ ตันมัยยา 2.คุณศุภกร ตันมัยยา 3.คุณสุรพันธุ์ ตันมัยยา 4.คุณสมศักดิ์ บุญศิริวิทย์ (เริ่มงาน 1 มกราคม 2548) 5.คุณธีรพงษ์ เตชะเสถียร (เริ่มงาน 1 สิงหาคม 2548) 6.คุณชุตินันท์ กิจสำเร็จ (เริ่มงาน 1 มิถุนายน 2548 ลาออก 31 สิงหาคม 2548)

คำตอบแทนอื่น

- ไม่มี -

บุคลากร

ณ วันที่ 31 ธันวาคม 2548 บริษัทและบริษัทย่อยมีพนักงานประจำรวมผู้บริหารจำนวนทั้งสิ้น 226 คน โดยมีรายละเอียดดังต่อไปนี้

	จำนวนพนักงาน
บริษัท แอสคอน คอนสตรัคชั่น จำกัด (มหาชน)	158
บริษัท แอสคอน คอมเพรสเซอร์ จำกัด	34
บริษัท แอสคอน โปรซีล จำกัด	29
บริษัท แอสคอน แมนูแฟคเจอร์ จำกัด	5
จำนวนพนักงานรวม	226

บริษัทและบริษัทย่อยมีผลตอบแทนรวมของพนักงาน (ไม่รวมผู้บริหาร) ในปี 2546 ปี 2547 และ ปี 2548 เท่ากับ 23.69, 29.67 และ 48.59 ล้านบาท ตามลำดับ โดยคำตอบแทนเหล่านี้ประกอบด้วยเงินเดือน ค่าล่วงเวลา เบี้ยเลี้ยง ค่านายหน้าพนักงาน และโบนัส

ในช่วง 3 ปีที่ผ่านมา กลุ่มบริษัทไม่เคยมีปัญหา หรือข้อพิพาททางด้านแรงงานมาก่อน เนื่องจากทางกลุ่มบริษัทมีความสัมพันธ์อันดีกับพนักงานมาโดยตลอด มีการให้สวัสดิการที่ดีกับพนักงาน เช่น การจัดให้มีกองทุนสำรองเลี้ยงชีพ การตรวจสุขภาพประจำปี การเบิกค่ารักษาพยาบาลเบื้องต้นสำหรับพนักงาน การประกันสุขภาพและอุบัติเหตุเพิ่มเติม นอกเหนือไปจากการประกันสังคม เงินช่วยเหลือค่าโทรศัพท์มือถือและค่าน้ำมันรถของพนักงาน การจัดหาสวัสดิการเงินกู้ให้พนักงาน การจัดให้มีการสัมมนาและสัมมนาการ และนโยบายสนับสนุนเรื่องการพัฒนาบุคลากรมาโดยตลอด โดยได้มีโครงการให้ทุนในการฝึกอบรมและพัฒนาอย่างต่อเนื่อง ทั้งนี้ เพื่อให้พนักงานมีความเชี่ยวชาญในการทำงานมากขึ้น

การกำกับและดูแลกิจการ

ที่ผ่านมาบริษัทได้เป็นบริษัทจดทะเบียนจึงยังมิได้ดำเนินการในเรื่องการกำกับดูแลกิจการที่ดีอย่างครบถ้วน อย่างไรก็ตาม บริษัทได้ตระหนักถึงความสำคัญของการกำกับดูแลกิจการที่ดี จึงได้นำเสนอหลักการกำกับดูแลกิจการที่ดี 15 ข้อ (Principles of Good Corporate Governance) ตามแนวทางที่ตลาดหลักทรัพย์แห่งประเทศไทยกำหนดให้แก่ที่ประชุม คณะกรรมการบริษัททราบเพื่อปฏิบัติตามเมื่อวันที่ 19 เมษายน 2548 และคณะกรรมการได้มีความเห็นร่วมกันที่จะ ดำเนินการปฏิบัติตามหลักการกำกับดูแลกิจการที่ดี 15 ข้อดังกล่าว โดยมีรายละเอียดดังนี้

1. นโยบายเกี่ยวกับการกำกับดูแลกิจการ

บริษัทให้ความสำคัญต่อการกำกับดูแลกิจการที่ดี เพื่อเพิ่มความโปร่งใสและสร้างความเชื่อมั่นให้แก่ผู้ถือหุ้น พนักงาน ลูกค้า และผู้เกี่ยวข้องทุกฝ่ายของบริษัท บริษัทจึงกำหนดแนวทางในการกำกับดูแลกิจการ โดยเน้นการบริหารงานด้วยความระมัดระวังเพื่อให้เกิดประโยชน์สูงสุดต่อผู้ถือหุ้นและป้องกันปัญหาความขัดแย้งทางผลประโยชน์ นอกจากนี้ บริษัทได้มีการจัดทำคู่มือจริยธรรมโดยมุ่งเน้นถึงจริยธรรมในการดำเนินธุรกิจ ความรับผิดชอบต่อผู้ถือหุ้น นโยบายการปฏิบัติต่อพนักงาน ลูกค้า คู่ค้า คู่แข่งทางการค้า ความรับผิดชอบต่อสังคมและส่วนรวม รวมทั้งการดำเนินการในกรณีที่มีความขัดแย้งทางผลประโยชน์ และการปฏิบัติตามข้อบังคับต่างๆ ตามที่สำนักงานกำกับหลักทรัพย์และตลาดหลักทรัพย์ และ ตลาดหลักทรัพย์แห่งประเทศไทยกำหนด และภายหลังจากที่หุ้นสามัญของบริษัทเข้าจดทะเบียนในตลาดหลักทรัพย์แห่งประเทศไทย บริษัทจะเปิดเผยรายงานการกำกับดูแลกิจการในรายงานประจำปีให้ผู้เกี่ยวข้องทุกฝ่ายได้ทราบโดยทั่วกัน

2. สิทธิและความเท่าเทียมกันของผู้ถือหุ้น

บริษัทมีนโยบายที่จะปฏิบัติต่อผู้ถือหุ้นทุกรายอย่างเท่าเทียมกันตามสิทธิและหน้าที่ตามกฎหมาย ทั้งในการเข้าร่วมประชุม การได้รับสารสนเทศ และการใช้สิทธิออกเสียงลงคะแนนในที่ประชุมผู้ถือหุ้น ในการประชุมผู้ถือหุ้นแต่ละครั้ง บริษัทจะจัดส่งหนังสือเชิญประชุม พร้อมทั้งข้อมูลประกอบการประชุม ให้ผู้ถือหุ้นล่วงหน้าก่อนวันประชุมไม่น้อยกว่า 7 วัน (หรือเป็นไปตามที่ สำนักงานกำกับหลักทรัพย์และตลาดหลักทรัพย์ ตลาดหลักทรัพย์แห่งประเทศไทย และกระทรวงพาณิชย์ กำหนด)

3. สิทธิของผู้มีส่วนได้เสียกลุ่มต่างๆ

บริษัทให้ความสำคัญต่อสิทธิของผู้มีส่วนได้เสียทุกกลุ่ม ไม่ว่าจะเป็น พนักงาน ผู้บริหาร ลูกค้า และคู่แข่งของบริษัท รวมทั้งต่อสังคมโดยรวม โดยมีรายละเอียด ดังต่อไปนี้

สิทธิของพนักงาน : บริษัทจะปฏิบัติอย่างเท่าเทียมและเสมอภาคต่อพนักงานทุกคน

สิทธิของเจ้าหนี้ : บริษัทจะปฏิบัติตามเงื่อนไขและข้อตกลงที่กำหนดไว้ต่อเจ้าหนี้แต่ละราย

สิทธิของลูกค้า : บริษัทจะให้บริการและจำหน่ายสินค้าที่มีคุณภาพให้แก่ลูกค้าในราคาที่เหมาะสม รวมทั้ง เน้นความรับผิดชอบต่อและการตอบสนองต่อความต้องการของลูกค้าเพื่อให้เกิดความพึงพอใจสูงสุด

สิทธิของคู่แข่ง : บริษัทจะไม่ดำเนินการใดที่ไม่สุจริตซึ่งจะทำให้คู่แข่งเกิดความเสียหาย

สิทธิของสังคม : บริษัทจะไม่ดำเนินธุรกิจที่ก่อให้เกิดผลเสียต่อสังคมและสิ่งแวดล้อม รวมทั้งจะให้การสนับสนุนกิจกรรมต่างๆ ที่เป็นประโยชน์ต่อสังคมตามโอกาสที่เหมาะสม

4. การประชุมผู้ถือหุ้น

ในที่ประชุมผู้ถือหุ้น ประธานในที่ประชุมจะเปิดโอกาสให้ผู้ถือหุ้นมีสิทธิเท่าเทียมกันในการแสดงความคิดเห็นและตรวจสอบการดำเนินการของบริษัท โดยประธานในที่ประชุมหรือกรรมการจะเป็นผู้ตอบคำถามให้ผู้ถือหุ้น ทั้งนี้ บริษัทจะมีการจัดบันทึกประเด็นที่มีการอภิปรายต่างๆ ไว้ในรายงานการประชุมเพื่อให้ผู้ถือหุ้นทุกรายสามารถตรวจสอบได้

5. ภาวะผู้นำและวิสัยทัศน์

คณะกรรมการเป็นผู้กำหนดนโยบาย และมีส่วนร่วมในการพิจารณาและให้ความเห็นชอบในการกำหนดวิสัยทัศน์ กลยุทธ์ เป้าหมาย แผนธุรกิจ และงบประมาณของบริษัท ตลอดจนกำกับดูแลให้ฝ่ายบริหารดำเนินการไปตามนโยบายที่กำหนดไว้ อย่างมีประสิทธิภาพและประสิทธิผล รวมทั้งยังได้จัดให้บริษัทมีระบบการควบคุมภายใน และการตรวจสอบภายในที่มีประสิทธิภาพ รวมทั้งมีการติดตามการดำเนินการในเรื่องดังกล่าวอย่างต่อเนื่อง นอกจากนี้ ยังมีการแบ่งแยกและกำหนดขอบเขตอำนาจหน้าที่ และความรับผิดชอบของคณะกรรมการ คณะกรรมการบริหาร และประธานเจ้าหน้าที่บริหาร ไว้ อย่างชัดเจน

6. ความขัดแย้งทางผลประโยชน์

สำหรับรายการที่อาจมีความขัดแย้งทางผลประโยชน์ บริษัทจะปฏิบัติตามกฎหมายว่าด้วยหลักทรัพย์และตลาดหลักทรัพย์ และข้อบังคับ ประกาศ คำสั่ง หรือข้อกำหนดของตลาดหลักทรัพย์แห่งประเทศไทยอย่างเคร่งครัด โดยรายการใดที่บุคคลที่อาจมีความขัดแย้งมีส่วนได้เสีย บุคคลดังกล่าวจะไม่มีสิทธิออกเสียงอนุมัติการทำรายการนั้นๆ ทั้งนี้ รายการดังกล่าวต้องเป็นไปเพื่อประโยชน์ของบริษัท นอกจากนี้ บริษัทจะจัดให้มีการดูแลเพื่อมิให้กรรมการ ผู้บริหาร ผู้จัดการฝ่ายและพนักงานของบริษัทใช้ข้อมูลภายในของบริษัทที่ยังไม่ได้เปิดเผยต่อประชาชนไปใช้เพื่อประโยชน์ส่วนตน

7. จริยธรรมธุรกิจ

บริษัทได้แจ้งให้กรรมการบริษัทปฏิบัติตามข้อพึงปฏิบัติที่ดีสำหรับกรรมการบริษัทจดทะเบียน (Code of Best Practices) ตามแนวทางของตลาดหลักทรัพย์แห่งประเทศไทย นอกจากนี้ บริษัทยังมีการจัดทำคู่มือจริยธรรมธุรกิจเพื่อให้ผู้บริหารและพนักงานใช้เป็นแนวทางในการปฏิบัติงาน โดยคำนึงถึงผู้มีส่วนได้ส่วนเสียกับบริษัททุกๆ กลุ่ม ได้แก่ ผู้ถือหุ้น ลูกค้า คู่ค้า คู่แข่งทางการค้า สังคมส่วนรวม และตัวพนักงานเอง

8. การถ่วงดุลของกรรมการที่ไม่เป็นผู้บริหาร

บริษัทมีคณะกรรมการทั้งสิ้นจำนวน 9 ท่าน รายละเอียดเป็นดังนี้

กรรมการที่เป็นผู้บริหาร จำนวน 4 ท่าน คิดเป็นร้อยละ 44.44 ของกรรมการทั้งหมด

กรรมการที่ไม่ได้เป็นผู้บริหาร จำนวน 2 ท่าน คิดเป็นร้อยละ 22.22 ของกรรมการทั้งหมด

กรรมการที่เป็นอิสระ 3 ท่าน คิดเป็นร้อยละ 33.33 ของกรรมการทั้งหมด โดยเป็นกรรมการตรวจสอบทั้ง 3 ท่าน

9. การรวมหรือแยกตำแหน่ง

บริษัทแยกตำแหน่งประธานกรรมการบริษัทและประธานกรรมการบริหารเป็น 2 ตำแหน่ง โดยไม่ได้เป็นบุคคลคนเดียวกัน เพื่อให้การบริหารงานมีความเป็นอิสระและถ่วงดุลอำนาจซึ่งกันและกัน เพื่อไม่ให้คนใดคนหนึ่งมีอำนาจโดยไม่จำกัด และป้องกันการไม่เข้าซ้อนในการดำเนินงาน โดยประธานกรรมการบริษัทดูแลทางด้านนโยบาย ส่วนประธานกรรมการบริหารเป็นผู้ดูแลการบริหารงานประจำ

10. คำตอบแทนกรรมการและผู้บริหาร

บริษัทจะจัดให้มีคำตอบแทนให้แก่กรรมการในระดับที่เหมาะสม โดยเปรียบเทียบกับบริษัทในขนาดและอุตสาหกรรมที่ใกล้เคียงกัน ทั้งนี้ คำตอบแทนของคณะกรรมการจะมีการกำหนดไว้อย่างชัดเจน และผ่านการอนุมัติจากที่ประชุมผู้ถือหุ้น ส่วนการจ่ายคำตอบแทนให้แก่ฝ่ายบริหาร จะมีการกำหนดให้อยู่ในระดับที่เหมาะสม ไม่มีการจ่ายคำตอบแทนที่เกินควร

และกำหนดให้สอดคล้องกับการปฏิบัติงานของผู้บริหารแต่ละท่าน ทั้งนี้ บริษัทจะมีการเปิดเผยคำตอบแทนที่จ่ายให้แก่กรรมการและผู้บริหารตามแบบที่สำนักงานคณะกรรมการกำกับหลักทรัพย์และตลาดหลักทรัพย์กำหนด

11. การประชุมคณะกรรมการ

บริษัทกำหนดให้มีการประชุมคณะกรรมการบริษัทอย่างน้อยทุกๆ 3 เดือน และมีการประชุมพิเศษเพิ่มเติมตามความจำเป็น โดยจะจัดส่งหนังสือเชิญประชุมพร้อมข้อมูลประกอบการประชุมวาระต่างๆ ให้กรรมการแต่ละท่าน ล่วงหน้าไม่น้อยกว่า 7 วัน ก่อนวันประชุม โดยในปี 2547 และ ปี 2548 ที่ผ่านมา บริษัทมีการประชุมคณะกรรมการทั้งสิ้น 6 ครั้ง และ 7 ครั้งตามลำดับ มีกรรมการเข้าร่วมประชุมสรุปได้ดังนี้

รายชื่อ		ตำแหน่ง	จำนวนครั้งที่เข้าร่วมประชุมในปี 2547	จำนวนครั้งที่เข้าร่วมประชุมในปี 2548
นายสมบัติ อุตยาสง***		ประธานกรรมการบริษัท	-/6	4/7
นายพัฒนพงษ์ ตนมัธยา		กรรมการบริษัท	6/6	7/7
นายศุภกร ตนมัธยา		กรรมการบริษัท	6/6	7/7
นายสุรพันธุ์ ตนมัธยา		กรรมการบริษัท	6/6	7/7
นายศิริชัย วัศมีจันทร์**		กรรมการบริษัท	-/6	7/7
นายสมศักดิ์ บุญศิริทวีทรัพย์**		กรรมการบริษัท	-/6	7/7
นายณรงค์ชัย สถานพงษ์*		ประธานกรรมการตรวจสอบ	-/6	7/7
นายวิรัช นิยมานวัฒนา*		กรรมการตรวจสอบ	-/6	5/7
นายชัยฤทธิ์ สิมะโรจน์*		กรรมการตรวจสอบ	-/6	7/7

* เข้าร่วมเป็นกรรมการบริษัทเมื่อ วันที่ 28 ธันวาคม 2547

** เข้าร่วมเป็นกรรมการบริษัทเมื่อ วันที่ 17 มกราคม 2548

*** เข้าร่วมเป็นกรรมการบริษัทเมื่อ วันที่ 29 เมษายน 2548

12. คณะอนุกรรมการ

บริษัทได้จัดตั้งคณะกรรมการตรวจสอบจำนวน 3 ท่าน จากกรรมการที่เป็นอิสระทั้งหมด เพื่อสอบทานระบบการควบคุมภายในของบริษัทและบริษัทย่อย ทั้งนี้ คณะกรรมการชุดดังกล่าว มีบทบาท หน้าที่ และความรับผิดชอบ ตามที่ระบุไว้ในขอบเขตและอำนาจหน้าที่ของคณะกรรมการตรวจสอบ

13. ระบบการควบคุมและการตรวจสอบภายใน

บริษัทได้จัดให้มีระบบการควบคุมและตรวจสอบภายในที่ดี เพื่อให้มั่นใจว่าบริษัทปฏิบัติเป็นไปตามระเบียบข้อบังคับที่ทางการและบริษัทกำหนดไว้ โดยบริษัทจะมีการจัดจ้างบริษัทภายนอกที่ไม่มีความเกี่ยวข้องใดๆ กับบริษัท และมีความชำนาญเฉพาะทางด้านการควบคุมและตรวจสอบภายในเพื่อมาตรวจสอบการดำเนินการตามระบบควบคุมภายในบริษัท และรายงานต่อคณะกรรมการตรวจสอบเป็นประจำทุกๆ เดือน เพื่อให้มั่นใจได้ว่า บริษัทมีการดำเนินการตามระบบการควบคุมที่วางไว้ได้อย่างถูกต้องและรัดกุม โดยหน่วยงานดังกล่าวจะมีความเป็นอิสระ และจะมีการรายงานผลการกำกับดูแลโดยตรงต่อคณะกรรมการตรวจสอบ

14. รายงานของคณะกรรมการ

คณะกรรมการบริษัทเป็นผู้รับผิดชอบต่อการดำเนินธุรกิจที่สำคัญและการกำกับดูแลกิจการ งบการเงินของบริษัท และสารสนเทศทางการเงินที่ปรากฏต่อสาธารณชน ในแบบแสดงรายการข้อมูลประจำปี และรายงานประจำปี โดยการจัดทำงบการเงินดังกล่าวจะเป็นไปตามมาตรฐานการบัญชีที่รับรองทั่วไปในประเทศไทย มีการเปิดเผยข้อมูลสำคัญอย่างเพียงพอในหมายเหตุประกอบงบการเงินและตรวจสอบโดยผู้สอบบัญชีรับอนุญาตที่ได้รับอนุญาตจากสำนักงานคณะกรรมการกำกับหลักทรัพย์และตลาดหลักทรัพย์ ทั้งนี้ บริษัทมีคณะกรรมการตรวจสอบ ซึ่งประกอบด้วยกรรมการที่ไม่เป็นผู้บริหารและเป็นอิสระ เป็นผู้ดูแลรับผิดชอบเกี่ยวกับคุณภาพของรายงานทางการเงินและระบบควบคุมภายใน

15. ความสัมพันธ์กับผู้ลงทุน

บริษัทให้ความสำคัญต่อการเปิดเผยข้อมูลสารสนเทศต่างๆ ให้แก่ผู้ลงทุนอย่างถูกต้อง ครบถ้วน และเพียงพอ และทันเวลา ตามข้อกำหนดของสำนักงานคณะกรรมการกำกับหลักทรัพย์และตลาดหลักทรัพย์ และตลาดหลักทรัพย์แห่งประเทศไทย ทั้งนี้ ทางด้านผู้ลงทุนสัมพันธ์ (Investor Relations) นั้น บริษัทยังไม่ได้จัดตั้งหน่วยงานขึ้นเฉพาะ แต่ได้มอบหมายให้ นายสุรพันธุ์ ตันมัญญา เป็นผู้รับผิดชอบในการสื่อสารให้ข้อมูลแก่นักลงทุน นักวิเคราะห์ และผู้ที่สนใจทั่วไป โดยสามารถติดต่อได้ที่หมายเลขโทรศัพท์ของบริษัท คือ (02) 652-8999 ต่อ 2501 อย่างไรก็ตาม หลังจากได้รับอนุมัติให้เป็นหลักทรัพย์จดทะเบียน บริษัทมีแผนที่จะจัดตั้งจางบุคคลผู้ดูแล และประสานงานให้แก่ผู้ลงทุนของบริษัทและผู้สนใจทั่วไปต่อไป

นโยบายเรื่องการใช้ข้อมูลภายใน

บริษัทมีนโยบายในการห้ามและมีวิธีการดูแลกรรมการและผู้บริหารของบริษัทในการนำข้อมูลภายในของบริษัท ซึ่งยังไม่ได้เปิดเผยต่อสาธารณชน ไปใช้เพื่อประโยชน์ส่วนตนหรือผู้อื่น รวมทั้งเพื่อการซื้อขายหลักทรัพย์ โดยเฉพาะอย่างยิ่งในช่วง 1 เดือนก่อนที่งบการเงินเผยแพร่ต่อสาธารณชน ดังต่อไปนี้

1. ดำเนินการแจ้งให้กรรมการและผู้บริหารทราบถึงภาระหน้าที่ในการรายงานการถือหลักทรัพย์ในบริษัทของตนเอง คู่สมรส และบุตรที่ยังไม่บรรลุนิติภาวะ ตลอดจนรายงานการเปลี่ยนแปลงการถือหลักทรัพย์ต่อสำนักงานคณะกรรมการกำกับหลักทรัพย์และตลาดหลักทรัพย์ตามมาตรา 59 และบทลงโทษตามมาตรา 275 แห่งพระราชบัญญัติหลักทรัพย์และตลาดหลักทรัพย์ พ.ศ. 2535
2. ดำเนินการแจ้งให้กรรมการ ผู้บริหาร ผู้จัดการฝ่ายและพนักงานของบริษัทพึงหลีกเลี่ยงการใช้ข้อมูลภายในของบริษัทที่ยังไม่ได้เปิดเผยต่อประชาชนอื่นเป็นสาระสำคัญต่อการเปลี่ยนแปลงราคาหลักทรัพย์ของบริษัทไปใช้เพื่อประโยชน์ส่วนตนซึ่งรวมถึงเพื่อการซื้อขายหลักทรัพย์ หากบริษัทพบว่า กรรมการ ผู้บริหาร ผู้จัดการและพนักงานของบริษัทกระทำความผิดข้อห้ามนี้ บริษัทจะดำเนินการตามกฎหมายและลงโทษแก่ผู้กระทำความผิดโดยเด็ดขาด

ทั้งนี้ บริษัทอยู่ระหว่างการจัดทำมาตรการในการตรวจสอบการใช้ข้อมูลภายใน รวมทั้งบทลงโทษต่อผู้ฝ่าฝืน ซึ่งคาดว่าจะแล้วเสร็จภายในไตรมาส 2 ปี 2549

การควบคุมภายใน

ในการประชุมคณะกรรมการบริษัทครั้งที่ 2/2549 เมื่อวันที่ 17 มีนาคม 2549 โดยมีกรรมการตรวจสอบครบทั้งสามท่านเข้าร่วมประชุมด้วย คณะกรรมการได้ประเมินระบบการควบคุมภายในของบริษัท โดยข้อมูลที่ได้มาจากการซักถามข้อมูลและการตรวจสอบเอกสารหลักฐานจากฝ่ายบริหาร และการร่วมจัดทำแบบประเมินความเพียงพอของระบบควบคุมภายใน โดยมีการประเมินระบบการควบคุมภายในของบริษัทในด้านต่างๆ 5 ส่วน คือ

- 1) องค์กรและสภาพแวดล้อม คณะกรรมการมีความเห็นว่า บริษัทมีระบบการควบคุมเกี่ยวกับองค์กรและสภาพแวดล้อมอย่างเพียงพอ

- 2) การบริหารความเสี่ยง คณะกรรมการมีความเห็นว่า บริษัทได้มีการประเมินและบริหารความเสี่ยงที่เกี่ยวข้องและมีการกำหนดมาตรการในการติดตามเหตุการณ์ที่เป็นสาเหตุของปัจจัยความเสี่ยงและได้ปฏิบัติตามมาตรการบริหารความเสี่ยงที่กำหนดไว้เพื่อลดความเสี่ยงให้อยู่ในระดับที่เหมาะสม
- 3) การควบคุมการปฏิบัติงานของฝ่ายบริหาร คณะกรรมการมีความเห็นว่า บริษัทมีมาตรการในการควบคุมการปฏิบัติหน้าที่ของฝ่ายบริหารอย่างเพียงพอ โดยมีการกำหนดขอบเขตอำนาจหน้าที่และวงเงินอำนาจอนุมัติของผู้บริหารแต่ละระดับเป็นลายลักษณ์อักษรอย่างชัดเจน และบริษัทมีการแบ่งแยกหน้าที่ความรับผิดชอบในงาน 3 ด้านต่อไปนี้ คือ หน้าที่อนุมัติ หน้าที่บันทึกรายการบัญชีและข้อมูลสารสนเทศ และ หน้าที่ในการดูแลจัดเก็บทรัพย์สินออกจากกันโดยเด็ดขาดเพื่อเป็นการตรวจสอบซึ่งกันและกัน
- 4) ระบบสารสนเทศและการสื่อสารข้อมูล คณะกรรมการมีความเห็นว่า บริษัทมีระบบจัดการข้อมูลที่เหมาะสม โดยมีข้อมูลอย่างเพียงพอเพื่อช่วยในการตัดสินใจของฝ่ายบริหารรวมทั้งมีระบบจัดเก็บข้อมูลที่ถูกต้องอย่างเพียงพอ
- 5) ระบบติดตาม คณะกรรมการมีความเห็นว่า บริษัทมีการติดตามและปรับปรุงแผนการดำเนินธุรกิจอย่างสม่ำเสมอ

นอกจากนี้ยังมีการจัดทำรายงานผลการตรวจสอบภายในเป็นระยะตามแผนการตรวจสอบที่วางไว้ล่วงหน้า ทั้งนี้จากการประเมินในหัวข้อที่ผ่านมาทั้งหมด คณะกรรมการได้ลงความเห็น ว่า บริษัทมีการควบคุมภายในที่เพียงพอ นอกจากนี้ผู้สอบบัญชีของบริษัท คือ นางสาวรัตน จาละ ผู้สอบบัญชีรับอนุญาตทะเบียนเลขที่ 3734 ซึ่งเป็นผู้ตรวจสอบงบการเงินประจำปี 2548 สิ้นสุดวันที่ 31 ธันวาคม 2548 มิได้แสดงความเห็นว่าบริษัทมีข้อบกพร่องที่มีสาระสำคัญเกี่ยวกับระบบการควบคุมภายใน ในรายงานการสอบบัญชีดังกล่าวแต่ประการใด

ในปี 2548 บริษัทมีการทำรายการระหว่างกันกับบริษัทที่เกี่ยวข้อง และบุคคลที่อาจมีความขัดแย้ง โดยมีการอนุมัติการทำรายการต่างๆ ตามอำนาจดำเนินงานของบริษัท ดังรายละเอียดที่ได้แสดงไว้ในหมายเหตุประกอบงบการเงิน ณ วันที่ 31 ธันวาคม 2548

มาตรการหรือขั้นตอนการอนุมัติการทำรายการระหว่างกัน

มาตรการในการทำรายการระหว่างกันของบริษัทและบุคคลที่อาจมีความขัดแย้งของบริษัท ได้ถูกกำหนดตามประกาศของตลาดหลักทรัพย์แห่งประเทศไทย และสำนักงานคณะกรรมการกำกับหลักทรัพย์และตลาดหลักทรัพย์ โดยบุคคลที่อาจมีความขัดแย้งจะไม่สามารถเข้ามามีส่วนเกี่ยวข้องในการอนุมัติรายการดังกล่าวได้ ทั้งนี้ คณะกรรมการตรวจสอบจะดำเนินการให้ความเห็นเกี่ยวกับความจำเป็นและความสมเหตุสมผลของรายการนั้น โดยหลักเกณฑ์ในการพิจารณา จะเน้นให้การเข้าทำรายการมีเงื่อนไขที่เป็นไปตามปกติการค้าทั่วไป รวมทั้งการกำหนดค่าตอบแทนควรเป็นไปตามราคาตลาด โดยคำนึงถึงผลประโยชน์ของบริษัทเป็นสำคัญ

สำหรับในรายการที่กรรมการตรวจสอบไม่มีความรู้ความชำนาญในการให้ความเห็นต่อธุรกรรมที่จะเกิดขึ้น บริษัทจะต้องจัดให้ผู้เชี่ยวชาญอิสระซึ่งมีความรู้โดยเฉพาะในด้านนั้นๆ เช่น ผู้ประเมินราคา ผู้สอบบัญชี ที่ปรึกษาทางการเงินอิสระ เป็นต้น เป็นผู้ให้ความเห็นเสนอเพื่อประกอบการพิจารณาและตัดสินใจเกี่ยวกับรายการดังกล่าวต่อคณะกรรมการตรวจสอบ หรือ คณะกรรมการบริษัท หรือ ผู้ถือหุ้นของบริษัท แล้วแต่กรณี นอกจากนี้ บริษัทจะต้องเปิดเผยรายการระหว่างกันไว้ในหมายเหตุประกอบงบการเงินของบริษัทที่ได้รับการสอบทานจากผู้สอบบัญชีของบริษัท

คณะกรรมการบริษัทจะมีหน้าที่ดูแลให้บริษัทปฏิบัติตามข้อกำหนดเกี่ยวกับการเปิดเผยข้อมูลในการทำรายการที่เกี่ยวข้องกัน และการได้มาหรือจำหน่ายไปของสินทรัพย์ที่สำคัญของบริษัท และบริษัทย่อย ทั้งนี้ บริษัทจะปฏิบัติตาม กฎหมาย ข้อบังคับ ประกาศ คำสั่ง และข้อกำหนดของตลาดหลักทรัพย์แห่งประเทศไทย

นโยบายหรือแนวโน้มนการทำรายการระหว่างกันกับบุคคลที่อาจมีความขัดแย้งในอนาคต

ในอนาคต บริษัทและบริษัทย่อยแต่ละแห่งอาจมีรายการค้าระหว่างกันตามความจำเป็นและเงื่อนไขปกติของธุรกิจ นอกจากนี้ ในส่วนของบุคคลอื่นที่อาจมีความขัดแย้ง หากบริษัทมีการเข้าทำรายการระหว่างกันกับบุคคลดังกล่าว จะต้องเป็นไปเพื่อประโยชน์สูงสุดของบริษัท และจะต้องดูแลให้นโยบายราคาเป็นราคาที่ เป็นไปตามเงื่อนไขการค้าปกติ รวมทั้งจะต้องเป็นไปตามมาตรการหรือขั้นตอนการทำรายการระหว่างกันของบริษัท รวมทั้งกฎหมายและข้อกำหนดของตลาดหลักทรัพย์แห่งประเทศไทย

มาตรการคุ้มครองผู้ลงทุน

บริษัทจะจัดให้มีมาตรการคุ้มครองผู้ลงทุนที่สามารถตรวจสอบได้ภายหลัง กล่าวคือ บริษัทจะเปิดเผยรายการระหว่างกันไว้ในหมายเหตุประกอบงบการเงินของบริษัทที่ผ่านการตรวจสอบจากผู้สอบบัญชี และบริษัทจะจัดให้มีการรับรองโดยให้กรรมการตรวจสอบให้ความเห็นเกี่ยวกับความจำเป็นและความสมเหตุสมผลของรายการระหว่างกัน หากเกิดกรณีที่กรรมการตรวจสอบไม่มีความชำนาญในการพิจารณารายการระหว่างกันที่อาจเกิดขึ้น บริษัทจะจัดหาผู้เชี่ยวชาญที่เป็นอิสระจากบริษัทเป็นผู้ให้ความเห็นเกี่ยวกับรายการระหว่างกันดังกล่าว เพื่อประกอบการตัดสินใจของคณะกรรมการหรือผู้ถือหุ้นแล้วแต่กรณี

คำอธิบาย และการวิเคราะห์ฐานะทางการเงิน

รายการ	งบการเงินเฉพาะบริษัท				งบการเงินรวม			
	ตรวจสอบแล้ว				งบเสมือนปรับโครงสร้าง*		ตรวจสอบแล้ว	
	2547		2548		2547		2548	
	พันบาท	ร้อยละ	พันบาท	ร้อยละ	พันบาท	ร้อยละ	พันบาท	ร้อยละ
สินทรัพย์								
สินทรัพย์หมุนเวียน								
เงินสดและรายการเทียบเท่าเงินสด	61,959	33.75	174,388	24.22	67,917	28.51	195,661	26.10
รายได้ค้างรับและลูกหนี้การค้า-สุทธิ	19,837	10.81	14,038	1.95	37,918	15.92	37,916	5.06
ลูกหนี้การค้าที่รอเรียกเก็บเงิน-สุทธิ	15,347	8.36	315,241	43.79	15,347	6.44	315,241	42.05
งานรับเหมาก่อสร้างระหว่างทำตามสัญญา	4,302	2.34	14,244	1.98	4,302	1.81	14,244	1.90
สินค้าคงเหลือ-สุทธิ	1,593	0.87	962	0.13	27,909	11.71	24,528	3.27
ลูกหนี้เงินประกันผลงานตามสัญญาก่อสร้าง-สุทธิ	6,697	3.65	21,131	2.94	6,697	2.81	21,131	2.82
เงินปันผลค้างรับ	0	0.00	0	0.00	19,782	8.30	0	0.00
สินทรัพย์หมุนเวียนอื่น	2,555	1.39	18,507	2.57	2,852	1.20	18,740	2.50
รวมสินทรัพย์หมุนเวียน	112,290	61.17	558,511	77.57	182,724	76.69	627,461	83.70
สินทรัพย์ไม่หมุนเวียน								
เงินลงทุนซึ่งบันทึกโดยวิธีส่วนได้เสีย/เงินลงทุนระยะยาวในบริษัทที่เกี่ยวข้องกัน	26,439	14.40	51,618	7.17	450	0.19	30	0.00
ที่ดิน อาคารและอุปกรณ์-สุทธิ	29,304	15.96	59,691	8.29	35,345	14.84	66,637	8.89
เงินฝากธนาคารที่มีภาระค้ำประกัน	10,151	5.53	47,850	6.65	13,554	5.69	52,404	6.99
ภาษีเงินได้ถูกหัก ณ ที่จ่าย	4,986	2.72	2,295	0.32	4,997	2.10	2,295	0.31
สินทรัพย์ภาษีเงินได้รอตัดบัญชี	412	0.22	0	0.00	506	0.21	681	0.09
สินทรัพย์ไม่หมุนเวียนอื่น	0	0.00	0	0.00	677	0.28	140	0.02
รวมสินทรัพย์ไม่หมุนเวียน	71,292	38.83	161,454	22.43	55,530	23.31	122,187	16.30
รวมสินทรัพย์	183,582	100.00	719,965	100.00	238,254	100.00	749,648	100.00
หนี้สินและส่วนของผู้ถือหุ้น								
หนี้สินหมุนเวียน								
เงินเบิกเกินบัญชีและเงินกู้ยืมระยะสั้นจากสถาบันการเงิน	0	0.00	53,606	7.45	0	0.00	54,711	7.30
เจ้าหนี้การค้า	14,342	7.81	179,904	24.99	34,407	14.44	193,269	25.78
ส่วนของเงินกู้ยืมระยะยาวจากสถาบันการเงินที่ครบกำหนดชำระภายใน 1 ปี	2,010	1.09	2,113	0.29	2,010	0.84	2,113	0.28
ส่วนของหนี้สินตามสัญญาเช่าการเงินและสัญญาเช่าซื้อที่ครบกำหนดชำระภายใน 1 ปี	603	0.33	3,228	0.45	1,125	0.47	3,801	0.51
ภาษีเงินได้นิติบุคคลค้างจ่าย	0	0.00	16,906	2.35	5,938	2.49	25,285	3.37
หนี้สินภาษีเงินได้รอตัดบัญชี	0	0.00	5,430	0.75	0	0.00	5,430	0.72
ค่าใช้จ่ายค้างจ่าย	4,220	2.30	20,799	2.89	9,044	3.80	24,746	3.30
หนี้สินหมุนเวียนอื่น	2,312	1.26	1,217	0.17	5,046	2.12	2,202	0.29
รวมหนี้สินหมุนเวียน	23,487	12.79	283,203	39.34	57,571	24.16	311,557	41.56
หนี้สินไม่หมุนเวียน								
เงินกู้ยืมระยะยาวจากสถาบันการเงิน - สุทธิ	9,050	4.93	6,936	0.96	9,050	3.80	6,936	0.93
หนี้สินตามสัญญาเช่าการเงินและสัญญาเช่าซื้อ - สุทธิ	1,881	1.02	6,883	0.96	2,303	0.97	7,718	1.03
หนี้สินไม่หมุนเวียนอื่น	237	0.13	671	0.09	598	0.25	1,161	0.15
รวมหนี้สินไม่หมุนเวียน	11,167	6.08	14,490	2.01	11,951	5.02	15,815	2.11
รวมหนี้สิน	34,655	18.88	297,693	41.35	69,522	29.18	327,372	43.67
ส่วนของผู้ถือหุ้น								
ทุนจดทะเบียน	200,000	108.94	200,000	27.78	200,000	83.94	200,000	26.68
ทุนที่ออกและเรียกชำระแล้ว	150,000	81.71	200,000	27.78	150,000	62.96	200,000	26.68
ส่วนเกินมูลค่าหุ้น	0	0.00	151,196	21.00	0	0.00	151,196	20.17
กำไร (ขาดทุน) สะสม								
- จัดสรรเพื่อสำรองตามกฎหมาย	663	0.36	4,270	0.59	661	0.28	4,270	0.57
- ยังไม่ได้จัดสรร	(1,736)	(0.95)	66,806	9.28	18,070	7.58	66,806	8.91
ส่วนของผู้ออกหุ้นส่วนน้อยของบริษัทย่อย	0	0.00	0	0.00	2	0.00	4	0.00
รวมส่วนของผู้ถือหุ้น	148,927	81.12	422,272	58.65	168,732	70.82	422,276	56.33
รวมหนี้สินและส่วนของผู้ถือหุ้น	183,582	100.00	719,965	100.00	238,254	100.00	749,648	100.00

รายการ	งบการเงินเฉพาะบริษัท				งบการเงินรวม			
	ตรวจสอบแล้ว				งบเสมือนปรับโครงสร้าง*		ตรวจสอบแล้ว	
	2547		2548		2547		2548	
	พันบาท	ร้อยละ	พันบาท	ร้อยละ	พันบาท	ร้อยละ	พันบาท	ร้อยละ
รายได้								
รายได้จากการรับเหมาก่อสร้าง	155,767	96.51	669,271	96.09	155,767	53.01	669,271	81.13
รายได้จากการขาย	0	0.00	0	0.00	127,141	43.27	139,054	16.86
รายได้จากการบริการ	0	0.00	0	0.00	7,646	2.60	10,663	1.29
ส่วนแบ่งกำไรจากเงินลงทุนในบริษัทย่อยตามวิธีส่วนได้เสีย	5,441	3.37	25,179	3.61	0	0.00	0	0.00
รายได้อื่น	198	0.12	2,070	0.30	3,271	1.11	5,935	0.72
รวมรายได้	161,406	100.00	696,520	100.00	293,825	100.00	824,923	100.00
ค่าใช้จ่าย								
ต้นทุนจากการรับเหมาก่อสร้าง	125,589	77.81	522,033	74.95	125,589	42.74	522,019	63.28
ต้นทุนขายและบริการ	0	0.00	0	0.00	73,458	25.00	82,432	9.99
ค่าใช้จ่ายในการขายและบริหาร	15,851	9.82	50,952	7.32	56,734	19.31	85,954	10.42
ขาดทุนจากการขายลดลูกหนี้	0	0.00	7,531	1.08	0	0.00	7,531	0.91
หนี้สงสัยจะสูญ	815	0.51	5,705	0.82	1,069	0.36	5,845	0.71
รวมค่าใช้จ่าย	142,255	88.13	586,221	84.16	256,850	87.42	703,781	85.31
กำไรก่อนดอกเบี้ยจ่ายและภาษีเงินได้นิติบุคคล	19,151	11.87	110,299	15.84	36,975	12.58	121,142	14.69
ดอกเบี้ยจ่าย	(313)	(0.19)	(2,347)	(0.34)	(534)	(0.18)	(2,537)	(0.31)
กำไรก่อนภาษีเงินได้	18,838	11.67	107,952	15.50	36,441	12.40	118,605	14.38
ภาษีเงินได้นิติบุคคล	(3,845)	(2.38)	(35,803)	(5.14)	(10,816)	(3.68)	(46,454)	(5.63)
กำไรก่อนส่วนของผู้ถือหุ้นส่วนน้อย	14,993	9.29	72,149	10.36	25,626	8.72	72,151	8.75
กำไรส่วนของผู้ถือหุ้นส่วนน้อย (กำไร) ขาดทุนสุทธิ	0	0.00	0	0.00	(1.1)	(0.00)	(2)	(0.00)
กำไร (ขาดทุน) สุทธิ	14,993	9.29	72,149	10.36	25,625	8.72	72,149	8.75
กำไรต่อหุ้นชั้นพื้นฐาน (บาท)	0.67		0.47		1.14		0.47	
กำไรต่อหุ้นชั้นพื้นฐานแบบปรับลด (Fully diluted) (บาท)	0.10		0.36		0.17		0.36	
มูลค่าที่ตราไว้ (บาท)	1		1		1		1	
จำนวนหุ้นสามัญอยู่ถาวรเฉลี่ย (พันหุ้น)	22,454		152,329		22,454		152,329	
จำนวนหุ้นสามัญที่เรียกชำระแล้ว ณ วันสิ้นปี (พันหุ้น)	150,000		200,000		150,000		200,000	

รายการ	งบการเงินเฉพาะบริษัท		งบการเงินรวม
	ตรวจสอบแล้ว		ตรวจสอบแล้ว
	2547	2548	2548
	พันบาท	พันบาท	พันบาท
กระแสเงินสดจากกิจกรรมดำเนินงาน			
กำไรสุทธิ	14,993	72,149	72,149
รายการปรับกระทบกำไรสุทธิเป็นเงินสด			
รับจากกิจกรรมดำเนินงาน:			
ส่วนแบ่งกำไรจากการลงทุนตามวิธีส่วนได้เสีย	(5,441)	(25,179)	0
ค่าเผื่อ(โอนกลับ)หนี้สงสัยจะสูญ	815	5,705	5,845
ขาดทุนจากการขายลดลูกหนี้	0	7,531	7,531
ค่าเผื่อ(โอนกลับ)สินค้าเสื่อมสภาพ	0	0	1,518
ค่าเผื่อ(โอนกลับ)ผลขาดทุนจากการด้อยค่าของเงินทุน	0	0	420
ค่าเสื่อมราคา	1,138	6,923	9,203
ดอกเบี้ยตามสัญญาเช่าการเงินและสัญญาเช่าซื้อตัดบัญชี	67	426	555
ขาดทุน(กำไร)จากการขายสินทรัพย์ถาวร	(5)	(10)	(297)
ขาดทุน(กำไร)จากอัตราแลกเปลี่ยนที่ยังไม่เกิดขึ้นจริง	0	0	73
สินทรัพย์และหนี้สินภาษีเงินได้รอตัดบัญชี	(412)	5,842	5,234
ส่วนของผู้ถือหุ้นส่วนน้อยในกำไรของบริษัทย่อย	0	0	2
สินทรัพย์ดำเนินงานลดลง(เพิ่มขึ้น):			
ลูกหนี้การค้า	(7,078)	(5,974)	(11,910)
ลูกหนี้การค้าที่รอเรียกเก็บเงิน	(10,045)	(299,894)	(299,894)
ลูกหนี้อื่นๆ - กิจการที่เกี่ยวข้องกัน	0	(84)	0
งานรับเหมาก่อสร้างระหว่างทำตามสัญญา	(1,969)	(9,941)	(9,941)
สินค้าคงเหลือ	(1,593)	631	1,863
ลูกหนี้เงินประกันผลงานตามสัญญาก่อสร้าง	(5,299)	(15,898)	(15,898)
สินทรัพย์หมุนเวียนอื่น	(401)	(15,867)	(15,888)
ภาษีเงินได้ถูกหัก ณ ที่จ่าย	1,040	2,690	2,702
สินทรัพย์ไม่หมุนเวียนอื่น	0	0	537
หนี้สินดำเนินงานเพิ่มขึ้น (ลดลง):			
เจ้าหนี้การค้า	(1,372)	165,685	158,789
ดอกเบี้ยค้างจ่าย-บริษัทที่เกี่ยวข้องกัน	(854)	0	0
เงินทดรองรับจากกรรมการ	(130)	0	0
เจ้าหนี้อื่นกิจการที่เกี่ยวข้องกัน	0	(124)	0
ภาษีเงินได้นิติบุคคลค้างจ่าย	0	16,906	19,347
ค่าใช้จ่ายค้างจ่าย	1,984	16,579	15,702
หนี้สินหมุนเวียนอื่น	728	(1,094)	(2,845)
หนี้สินไม่หมุนเวียนอื่น	76	434	562
เงินสดสุทธิได้มา (ใช้ไป) จากกิจกรรมดำเนินงาน	(13,758)	(72,564)	(54,641)
กระแสเงินสดจากกิจกรรมลงทุน			
เงินให้กู้ยืมระยะสั้นแก่บริษัทที่เกี่ยวข้องกันลดลง (เพิ่มขึ้น)	3,000	0	0
เงินลงทุนซึ่งบันทึกโดยวิธีส่วนได้เสียเพิ่มขึ้น	(26,798)	0	0
เงินปันผลรับจากเงินลงทุนซึ่งบันทึกโดยวิธีส่วนได้เสีย	3,027	0	0
เงินฝากธนาคารที่มีภาระค่าประกัน (เพิ่มขึ้น)	(51)	(37,700)	(38,850)
เงินให้กู้ยืมระยะยาวแก่กรรมการลดลง (เพิ่มขึ้น)	3,200	0	0
ซื้อสินทรัพย์ถาวร	(28,323)	(26,118)	(27,980)
เงินรับจากการขายสินทรัพย์ถาวร	8	104	417
เงินสดสุทธิได้มา (ใช้ไป) จากกิจกรรมลงทุน	(45,937)	(63,714)	(66,413)
กระแสเงินสดจากกิจกรรมจัดหาเงิน			
เงินเบิกเกินบัญชีและเงินกู้ยืมระยะสั้นจากสถาบันการเงินเพิ่มขึ้น (ลดลง)	(4,491)	53,606	53,606
เจ้าหนี้ทรัสต์รีซีท	0	0	1,105
เงินกู้ยืมระยะสั้นจากบริษัทที่เกี่ยวข้องกันเพิ่มขึ้น (ลดลง)	(16,720)	0	0
เงินกู้ยืมระยะยาวจากสถาบันการเงินเพิ่มขึ้น (ลดลง)	11,060	(2,012)	(2,012)
หนี้สินตามสัญญาเช่าการเงินและสัญญาเช่าซื้อเพิ่มขึ้น (ลดลง)	2,417	(4,083)	(5,097)
หุ้นสามัญเพิ่มทุน	140,000	50,000	50,000
ส่วนเกินมูลค่าหุ้นเพิ่มขึ้น	0	151,196	151,196
จ่ายเงินปันผล	(11,560)	0	0
เงินสดสุทธิได้มา (ใช้ไป) จากกิจกรรมจัดหาเงิน	120,706	248,707	248,798
เงินสดและรายการเทียบเท่าเงินสดเพิ่มขึ้น (ลดลง) สุทธิ	61,011	112,429	127,744
เงินสดและรายการเทียบเท่าเงินสด ณ วันต้นปี	948	61,959	67,917
เงินสดและรายการเทียบเท่าเงินสด ณ วันสิ้นปี	61,959	174,388	195,661

รายการ		งบการเงินเฉพาะบริษัท		งบการเงินรวม**	
		ตรวจสอบแล้ว		งบเสมือนปรับโครงสร้าง (ผู้บริหาร)*	ตรวจสอบแล้ว
		2547	2548	2547	2548
อัตราส่วนสภาพคล่อง (Liquidity ratio)					
อัตราส่วนสภาพคล่อง	(เท่า)	4.78	1.97	3.17	2.01
อัตราส่วนสภาพคล่องหมุนเร็ว	(เท่า)	4.71	1.97	2.69	1.94
อัตราส่วนสภาพคล่องกระแสเงินสด	(เท่า)	(0.42)	(0.47)	N/A*	(0.18)
อัตราส่วนหมุนเวียนลูกหนี้การค้า	(เท่า)	9.40	39.51	7.66	21.60
ระยะเวลาเก็บหนี้เฉลี่ย	(วัน)	38.29	9.11	46.98	16.67
อัตราส่วนหมุนเวียนสินค้าคงเหลือ	(เท่า)	N/A	N/A	N/A*	3.31
ระยะเวลาขายสินค้าเฉลี่ย	(วัน)	N/A	N/A	N/A*	108.92
อัตราส่วนหมุนเวียนเจ้าหนี้	(เท่า)	8.39	5.37	5.79	3.13
ระยะเวลาชำระหนี้	(วัน)	42.90	66.98	62.23	115.11
วงจรเงินสด (Cash Cycle)	(วัน)	(4.62)	(57.87)	N/A*	10.48
อัตราส่วนความสามารถในการทำกำไร (Profitability ratio)					
อัตราส่วนกำไรขั้นต้น	(ร้อยละ)	19.37	22.00	31.49	26.20
อัตราส่วนกำไรจากการดำเนินงาน	(ร้อยละ)	9.20	14.39	11.97	15.70
อัตราส่วนกำไรอื่น	(ร้อยละ)	0.12	0.30	1.11	0.72
อัตราส่วนเงินสดต่อการทำกำไร	(ร้อยละ)	(96.03)	(75.36)	N/A*	(42.49)
อัตราส่วนกำไรสุทธิ	(ร้อยละ)	9.29	10.36	8.72	8.75
อัตราส่วนผลตอบแทนผู้ถือหุ้น	(ร้อยละ)	19.08	25.26	15.19	17.09
อัตราส่วนผลตอบแทนผู้ถือหุ้น (Fully diluted basis)	(ร้อยละ)	10.07	17.09	15.19	17.09
อัตราส่วนแสดงประสิทธิภาพในการดำเนินงาน (Efficiency ratio)					
อัตราส่วนผลตอบแทนจากสินทรัพย์	(ร้อยละ)	12.83	15.97	10.76	9.62
อัตราส่วนผลตอบแทนจากสินทรัพย์ถาวร	(ร้อยละ)	102.65	177.70	N/A*	122.08
อัตราหมุนของสินทรัพย์	(เท่า)	1.38	1.54	1.23	1.10
อัตราส่วนวิเคราะห์นโยบายทางการเงิน (Financial ratio)					
อัตราส่วนหนี้สินต่อส่วนของผู้ถือหุ้น	(เท่า)	0.23	0.70	0.41	0.78
อัตราส่วนหนี้สินต่อส่วนของผู้ถือหุ้น (Fully diluted basis)	(เท่า)	0.23	0.70	0.41	0.78
อัตราส่วนความสามารถในการชำระดอกเบี้ย (Cash basis)	(เท่า)	(30.71)	(14.66)	N/A*	(2.23)
อัตราส่วนความสามารถชำระภาระผูกพัน	(เท่า)	(0.16)	(1.04)	N/A*	(0.74)
อัตราการจ่ายเงินปันผล	(ร้อยละ)	77.10	0.00	N/A*	0.00

หมายเหตุ

* งบการเงินเสมือนปรับโครงสร้างปี 2547 ได้ถูกจัดทำขึ้นโดยผู้บริหารของ บริษัทโดยอาศัยข้อมูลจากงบการเงินเฉพาะของบริษัทและบริษัทย่อยแต่ละ แห่งซึ่งตรวจสอบโดยผู้สอบบัญชีของบริษัท ในการจัดทำงบเสมือนปรับโครงสร้างนี้ มีสมมติฐานที่สำคัญคือ ให้ถือว่าบริษัทมีการเข้าถือหุ้นร้อยละ 99.9 ในบริษัทย่อยทั้ง 3 ตั้งแต่วันที่ 1 มกราคม 2546 เพื่อประโยชน์ในการแสดงผลประกอบการโดยรวมของกลุ่มบริษัท ตลอดจนสามารถนำมาวิเคราะห์เทียบเคียงผลประกอบการในปัจจุบันได้อย่างถูกต้องยิ่งขึ้น

** เป็นการคำนวณโดยยังมิได้ใช้ค่าถัวเฉลี่ยจากปีก่อนๆ

N/A ไม่สามารถคำนวณอัตราส่วนที่ถูกต้องและเปรียบเทียบได้

N/A* ไม่สามารถคำนวณอัตราส่วนเนื่องจากไม่มีงบกระแสเงินสดรวมเสมือน

นอกจากนี้ อัตราส่วนผลตอบแทนผู้ถือหุ้นแบบปรับลด (Fully Diluted Basis) และอัตราส่วนหนี้สินต่อส่วนของผู้ถือหุ้นแบบปรับลด (Fully Diluted Basis) คำนวณจากส่วนของผู้ถือหุ้นที่เพิ่มขึ้นจากการเพิ่มทุนจำนวน 50 ล้านบาท มูลค่าที่ตราไว้หุ้นละ 1 บาท โดยใช้มูลค่าส่วนของผู้ถือหุ้น ณ สิ้นปีนั้นๆ โดยยังมิได้นำส่วนล้ามูลค่าหุ้นจากการจำหน่ายหุ้นในครั้งนั้มารวมพิจารณาในการคำนวณ

คำอธิบายและการวิเคราะห์ฐานะการเงิน และผลการดำเนินงาน

ภาพรวมของการดำเนินงาน

ในปี 2548 บริษัท และบริษัทย่อยมีรายได้รวมทั้งสิ้น 824.92 ล้านบาท เทียบกับปี 2547 จำนวน 293.82 ล้านบาท เพิ่มขึ้นจำนวน 531.10 ล้านบาท เนื่องจากรายได้จากการรับเหมาก่อสร้างเพิ่มขึ้น 513.50 ล้านบาท คิดเป็นอัตราการเพิ่มขึ้นร้อยละ 329.66 โดยในปี 2548 และ 2547 มีจำนวน 669.27 ล้านบาท และ 155.77 ล้านบาท ตามลำดับ ซึ่งเป็นผลมาจากบริษัทมีการรับงานโครงการจำนวนเพิ่มมากขึ้น โดยเฉพาะในโครงการประเภทบ้านเดี่ยว คอนโดมิเนียม และโรงงานอุตสาหกรรม ซึ่งมีมูลค่าต่อโครงการค่อนข้างสูง

ต้นทุนรวมปี 2548 มีจำนวน 604.45 ล้านบาท เทียบกับปี 2547 จำนวน 199.05 ล้านบาท เพิ่มขึ้นจำนวน 405.40 ล้านบาท เนื่องจากต้นทุนจากการรับเหมาก่อสร้างเพิ่มขึ้น 396.43 ล้านบาท คิดเป็นอัตราการเพิ่มขึ้นร้อยละ 315.67 โดยในปี 2548 และ 2547 มีจำนวน 522.02 ล้านบาท และ 125.59 ล้านบาทตามลำดับ ทั้งนี้เพิ่มขึ้นตามยอดรายได้จากการรับเหมาก่อสร้างที่เพิ่มขึ้น โดยบริษัทมีต้นทุนหลักมาจากค่าวัสดุก่อสร้างและค่าจ้างเหมาซึ่งคิดเป็นร้อยละ 54.83 และ 26.51 ของต้นทุนจากการรับเหมาก่อสร้างรวม เพิ่มขึ้นจากร้อยละ 54.18 และ 12.18 จากปี 2547 ตามลำดับ ทั้งนี้เนื่องมาจากการรับงานโครงการที่มากขึ้นทำให้บริษัทต้องใช้ผู้รับเหมาช่วงมากขึ้น

ค่าใช้จ่ายในการขายและบริหารปี 2548 มีจำนวน 85.95 ล้านบาท เทียบกับปี 2547 มีจำนวน 56.73 ล้านบาท คิดเป็นการเพิ่มขึ้นร้อยละ 51.51 ทั้งนี้ค่าใช้จ่ายที่เพิ่มขึ้นส่วนใหญ่จะเป็นค่าใช้จ่ายพนักงาน และค่าเสื่อมราคา ซึ่งเพิ่มขึ้นจำนวน 12.48 ล้านบาท และ 5.90 ล้านบาท ตามลำดับ ซึ่งส่วนมากเป็นผลมาจากการเพิ่มขึ้นตามการขยายตัวของธุรกิจ

จากสาเหตุดังกล่าวข้างต้น ทำให้ในปี 2548 บริษัท และบริษัทย่อยมีกำไรสุทธิรวมทั้งสิ้น 72.15 ล้านบาท เทียบกับปี 2547 ซึ่งมีกำไรสุทธิ 25.63 ล้านบาท คิดเป็นอัตราการเพิ่มขึ้นร้อยละ 181.56

ผลการดำเนินงานของบริษัท และบริษัทย่อย

ในปี 2548 บริษัท และบริษัทย่อยมีโครงสร้างรายได้ดังต่อไปนี้

หน่วย : ล้านบาท

บริษัท	รายได้รวม	อัตราการเติบโต
1. บริษัท แอสคอน คอนสตรัคชั่น จำกัด (มหาชน)	696.52 *	331.53%
2. บริษัท แอสคอน คอมเพรสเซอร์ จำกัด	75.69	(6.68%)
3. บริษัท แอสคอน โปรซีล จำกัด	73.59	55.42%
4. บริษัท แอสคอน แมนูแฟคเจอร์ จำกัด	6.08	(47.22%)

* รวมส่วนแบ่งกำไรจากเงินลงทุนในบริษัทย่อยจำนวน 25.18 ล้านบาท

บริษัท แอสคอน คอนสตรัคชั่น จำกัด (มหาชน)

ในปี 2548 บริษัท มีรายได้รวม 696.52 ล้านบาท เทียบกับปี 2547 จำนวน 161.41 ล้านบาท คิดเป็นอัตราการเพิ่มขึ้นร้อยละ 331.53 ซึ่งส่วนใหญ่มาจากบริษัทมีการรับงานโครงการจำนวนเพิ่มมากขึ้น โดยเฉพาะในโครงการประเภทบ้าน

เดี่ยว คอนโดมิเนียม และโรงงานอุตสาหกรรม ซึ่งมีมูลค่าต่อโครงการค่อนข้างสูง เช่น โครงการบ้านเดี่ยวไฮด์ปาร์ค วิวาวดี โครงการอนุศาสตร์ แกรนด์ คอนโด เอกมัย และโรงงานสุรินทร์ ออมย่า เป็นต้น

บริษัท แอสคอน คอมเพรสเซอร์ จำกัด

ในปี 2548 แอสคอน คอมเพรสเซอร์ มีรายได้รวม 75.69 ล้านบาท เทียบกับปี 2547 จำนวน 81.11 ล้านบาท ลดลงร้อยละ 6.68 เนื่องจากรายได้จากการขายและบริการลดลง ซึ่งมีสาเหตุเนื่องมาจากยอดขายเครื่องอัดอากาศที่ชะลอตัวลง

บริษัท แอสคอน โปรซีล จำกัด

ในปี 2548 แอสคอน โปรซีล มีรายได้รวม 73.59 ล้านบาท เทียบกับปี 2547 จำนวน 47.35 ล้านบาท คิดเป็นอัตราการเพิ่มขึ้นร้อยละ 55.42 เนื่องจากรายได้จากการขายและบริการเพิ่มมากขึ้น ซึ่งมีสาเหตุหลักมาจากปริมาณการจำหน่ายผลิตภัณฑ์ซีลกันรั่วของ Garlock ที่เพิ่มขึ้น ประกอบกับ แอสคอน โปรซีล มีการเน้นกลยุทธ์การขายแบบล็อตใหญ่ให้แก่กลุ่มลูกค้าโครงการ และเพิ่มจำนวนพนักงานขายมากขึ้น

บริษัท แอสคอน แมนูแฟคเจอร์ จำกัด

ในปี 2548 แอสคอน แมนูแฟคเจอร์ มีรายได้รวม 6.08 ล้านบาท เทียบกับปี 2547 จำนวน 11.52 ล้านบาท ลดลงร้อยละ 47.22 เนื่องจากรายได้จากการขายและบริการลดลง เนื่องจากสาเหตุประการสำคัญคือ สินค้าที่ แอสคอน แมนูแฟคเจอร์ เป็นผู้จำหน่ายเป็นสินค้าทั่วไป ซึ่งไม่มีจุดขายที่ชัดเจน ประกอบกับมีการแข่งขันกันในตลาดสูงขึ้นทำให้สามารถขายสินค้าได้น้อยลง และที่สำคัญกลุ่มบริษัทยังมุ่งเน้นธุรกิจของ แอสคอน แมนูแฟคเจอร์ น้อยลงอีกด้วย

ฐานะการเงิน (Financial Statement)

ณ วันที่ 31 ธันวาคม 2548 กลุ่มบริษัทมีสินทรัพย์รวม 749.65 ล้านบาท ประกอบด้วยสินทรัพย์หมุนเวียน 627.46 ล้านบาท และสินทรัพย์ไม่หมุนเวียน 122.19 ล้านบาท คิดเป็นสัดส่วนร้อยละ 83.70 และร้อยละ 16.30 ของยอดสินทรัพย์รวมตามลำดับ โดยสินทรัพย์รวมเพิ่มขึ้นร้อยละ 214.64 จาก 238.25 ล้านบาท ณ สิ้นปี 2547 เนื่องจาก เงินสดและรายการเทียบเท่าเงินสดมีการเพิ่มขึ้นจาก 67.92 ล้านบาท เป็น 195.66 ล้านบาท คิดเป็นอัตราการเพิ่มขึ้นร้อยละ 188.09 อันเป็นผลเนื่องมาจากบริษัทมีการรับเงินเพิ่มทุนเข้ามาในเดือนดังกล่าวและยังมิได้มีการใช้จ่ายออกไป ลูกหนี้การค้าที่รอเรียกเก็บเงินมีการเพิ่มขึ้นจาก 15.35 ล้านบาท เป็น 315.24 ล้านบาท หรือคิดเป็นการขยายตัวถึง 19.54 เท่า โดยที่การเพิ่มขึ้นดังกล่าวมีปัจจัยมาจากการขยายตัวอย่างมากของธุรกิจรับเหมาก่อสร้างของกลุ่มบริษัท ดังจะเห็นได้จากการเติบโตของรายได้ในระดับสูงในช่วงปีที่ผ่านมา นอกจากนี้ กลุ่มบริษัทยังมีการลงทุนในสินทรัพย์ประเภท ที่ดิน อาคารและอุปกรณ์ ในช่วงปี 2548 ทำให้มูลค่าที่ดิน อาคาร และอุปกรณ์ เพิ่มขึ้นจากจำนวน 35.35 ล้านบาท ณ สิ้นปี 2547 เป็น 66.64 ล้านบาท คิดเป็นอัตราการเพิ่มขึ้นร้อยละ 88.53 เนื่องจากมีการลงทุนในสินทรัพย์ถาวรหลายรายการ รวมทั้งสิ้นจำนวน 40.61 ล้านบาท อาทิเช่น อุปกรณ์สำนักงาน 12.37 ล้านบาท เครื่องมือเครื่องใช้ เช่น ทาวเวอร์เครน และ ลิฟท์ขนของ 14.85 ล้านบาท เป็นต้น

สภาพคล่อง (Liquidity)

จากงบการเงินเฉพาะของบริษัท ที่ผ่านมามีบริษัทมีฐานะของสภาพคล่องที่มีการเปลี่ยนแปลงค่อนข้างมากดังจะเห็นได้จากบริษัทมีอัตราส่วนสภาพคล่องเท่ากับ 4.78 เท่าในปี 2547 แต่ลดลงเป็น 1.97 เท่าในปี 2548 ซึ่งอัตราส่วนสภาพคล่องหมุนเวียนเร็วก็มีการเปลี่ยนแปลงไปในทิศทางเดียวกัน ทั้งนี้มีข้อสังเกตว่าสภาพคล่องของบริษัทในปี 2547 เมื่อพิจารณาจากอัตราส่วนดังกล่าวสูงเป็นพิเศษในปี 2547 เป็นผลเนื่องมาจากเงินสดคงเหลือที่สูงมาก ณ สิ้นปี 2547 นั่นเอง ที่ผ่าน

มาบริษัทไม่เคยประสบปัญหาเกี่ยวกับกระแสเงินสด ทั้งนี้ บริษัทมีเงินสดเงินเบิกเกินบัญชีและเงินกู้ยืมจากสถาบันการเงิน จำนวน 11.06 ล้านบาท ในปี 2547 และ 62.66 ล้านบาท ในปี 2548

เมื่อพิจารณาจากงบการเงินเสมือนปรับโครงสร้างของบริษัทและบริษัทย่อย อัตราส่วนสภาพคล่องของกลุ่มบริษัทลดลง จาก 3.17 เท่าในปี 2547 เหลือ 2.01 เท่าในปี 2548 ซึ่งแนวโน้มดังกล่าวเป็นไปในแนวทางเดียวกับของบริษัทแม่ ทั้งนี้ เนื่องจากธุรกิจทั้งสองของกลุ่มบริษัทไม่ว่าจะเป็นธุรกิจรับเหมาก่อสร้างและธุรกิจจำหน่ายสินค้าอุตสาหกรรมต่างเป็น ธุรกิจที่มีสัดส่วนสินทรัพย์หมุนเวียนในระดับที่ค่อนข้างสูงเช่นเดียวกัน แต่อย่างไรก็ดี กลุ่มบริษัทมีเงินทุนเพื่อรักษาสภาพ คล่องของกระแสเงินสด และนำมาจ่ายชำระคืนเจ้าหนี้เพื่อลดความเสี่ยงทางการเงิน ทั้งนี้ กลุ่มบริษัทมีระยะเวลาชำระหนี้ เฉลี่ยที่เพิ่มขึ้นจาก 62.23 วัน ในปี 2547 เป็น 115.11 วันในปี 2548 เนื่องจากบริษัทแม่มีการต่อรองเครดิตการค้าได้ดีขึ้น ตามปริมาณการสั่งที่เพิ่มขึ้นเพื่อรองรับงานโครงการที่สูงขึ้น

แหล่งที่มาของเงินทุน (Source of Fund)

แหล่งที่มาของเงินทุนของบริษัทและบริษัทย่อยมีองค์ประกอบมาจาก 2 ส่วนหลัก คือ ส่วนของผู้ถือหุ้น และส่วนหนี้สิน โดยที่ผ่านมา กลุ่มบริษัทเน้นการใช้แหล่งเงินทุนจากส่วนผู้ถือหุ้นเป็นหลัก โดยมีอัตราส่วนหนี้สินต่อส่วนผู้ถือหุ้น ณ วันที่ 31 ธันวาคม 2547 และ 2548 เท่ากับ 0.41 เท่า และ 0.78 เท่า ตามลำดับ โดยมีปัจจัยหลักเกิดจากการเพิ่มขึ้นของเจ้าหนี้ การค้าจาก 34.41 ล้านบาท เป็น 193.27 ล้านบาท ตามการขยายตัวของธุรกิจงานรับเหมาก่อสร้าง ประกอบกับบริษัทมี เงินกู้ยืมจากสถาบันการเงินเพิ่มจากจำนวน 11.06 ล้านบาท ในปี 2547 เป็น 62.66 ล้านบาทในปี 2548 อนึ่ง การ เพิ่มขึ้นดังกล่าวมีสาเหตุมาจากบริษัทแม่มีการใช้เงินกู้ยืมระยะยาวจากสถาบันการเงินเพิ่มขึ้นเพื่อใช้รองรับกิจกรรมจาก ธุรกิจรับเหมาก่อสร้างซึ่งกำลังเติบโตอย่างรวดเร็ว

อย่างไรก็ดีในอนาคต บริษัทยังคงเน้นการใช้ส่วนของผู้ถือหุ้นเป็นหลักในการเป็นแหล่งเงินทุนสำหรับการขยายตัวทางธุรกิจ และมีนโยบายที่จะรักษาอัตราส่วนหนี้สินต่อทุนให้อยู่ในระดับที่ไม่มีความเสี่ยงสูง

รายละเอียดประวัติของกรรมการ และผู้บริหาร

รายละเอียดเกี่ยวกับคณะกรรมการ ผู้บริหารและผู้มีอำนาจควบคุมบริษัท

ชื่อ-สกุล / ตำแหน่ง	อายุ (ปี)	คุณวุฒิ ทางการศึกษา	สัดส่วนการถือหุ้น ในบริษัท (%)	ประสบการณ์การทำงานในระยะ 5 ปี ย้อนหลัง		
				ช่วงเวลา	ตำแหน่ง	สถานที่
1. นายสมบัติ อุทัยสง ประธานกรรมการ	69	- ปริญญาตรีนิติศาสตร์ มหาวิทยาลัยธรรมศาสตร์ - ปริญญาโทบริหารธุรกิจ สถาบันบัณฑิตพัฒนบริหารศาสตร์ - DAP รุ่นที่ 10/2548	0.00	2548 – ปัจจุบัน 2547 – ปัจจุบัน 2545 – 2547 2543 – 2544	ประธานกรรมการ ประธานกรรมการที่ปรึกษา ประธานกรรมการเร่งรัดการก่อสร้าง ประธานกรรมการ	บริษัท แอสคอน คอนสตรัคชั่น จำกัด (มหาชน) บริษัท สามารถคอร์ปอเรชั่น จำกัด (มหาชน) ท่าอากาศยานสุวรรณภูมิ บริษัท ทศท คอร์ปอเรชั่น จำกัด (มหาชน)
2. นายณรงค์ชัย สถานพวงษ์ กรรมการอิสระ และประธานกรรมการตรวจสอบ	64	- ปริญญาตรีบริหารธุรกิจ มหาวิทยาลัยธรรมศาสตร์ - ปริญญาโทบริหารธุรกิจ มหาวิทยาลัยธรรมศาสตร์ - Stanford – National University of Singapore Executive Program	0.00	2547 - ปัจจุบัน 2547 - ปัจจุบัน 2543 - ปัจจุบัน 2546 - ปัจจุบัน 2545 - ปัจจุบัน	กรรมการและประธานกรรมการตรวจสอบ กรรมการผู้จัดการ กรรมการผู้จัดการ กรรมการและกรรมการตรวจสอบ ประธานที่ปรึกษา	บริษัท แอสคอน คอนสตรัคชั่น จำกัด (มหาชน) บริษัท สยามแอฟเฟรช แอนด์ เซอร์วิส จำกัด บริษัท รพีธรรม จำกัด บริษัท สามารถเทลคอม จำกัด (มหาชน) บริษัท พีรพัฒน์ เคมีอุตสาหกรรม จำกัด
3. นายพัฒนพงษ์ ตนุภรรยา กรรมการ และประธานเจ้าหน้าที่ผู้บริหาร	42	- ปริญญาตรีวิศวกรรมศาสตร์ มหาวิทยาลัยเกษตรศาสตร์ - Mini MBA บริหารธุรกิจ มหาวิทยาลัยเกษตรศาสตร์ - DAP รุ่นที่ 36/2548 - DCP รุ่นที่ 60/2548	19.27	2548 - ปัจจุบัน 2541 - 2547	ประธานเจ้าหน้าที่บริหาร กรรมการผู้จัดการ	บริษัท แอสคอน คอนสตรัคชั่น จำกัด (มหาชน) บริษัท แอสคอน คอมเพรสเซอร์ จำกัด
4. นายศุภกร ตนุภรรยา กรรมการ และรองประธานเจ้าหน้าที่ผู้บริหาร	45	- ปริญญาตรีบริหารธุรกิจ Pacific State University, USA - DAP รุ่นที่ 36/2548	2.26	2547 – ปัจจุบัน 2540 – ปัจจุบัน	กรรมการและรองประธานเจ้าหน้าที่ บริหาร กรรมการผู้จัดการ	บริษัท แอสคอน คอนสตรัคชั่น จำกัด (มหาชน) บริษัท แอสคอน โปรซีล จำกัด
5. นายสุรพันธุ์ ตนุภรรยา กรรมการ และรองประธานเจ้าหน้าที่ผู้บริหาร	38	- ปริญญาตรีบริหารธุรกิจ มหาวิทยาลัยหอการค้าไทย - DAP รุ่นที่ 36/2548	9.74	2548 – ปัจจุบัน 2541 – 2547	กรรมการและรองประธานเจ้าหน้าที่ บริหาร กรรมการและรองกรรมการผู้จัดการ	บริษัท แอสคอน คอนสตรัคชั่น จำกัด (มหาชน) บริษัท แอสคอน คอมเพรสเซอร์ จำกัด

ชื่อ-สกุล / ตำแหน่ง	อายุ (ปี)	คุณวุฒิทางการศึกษา	สัดส่วนการถือหุ้นในบริษัท (%)	ประสบการณ์การทำงานในระยะ 5 ปี ย้อนหลัง		
				ช่วงเวลา	ตำแหน่ง	สถานที่
6. นายศิริชัย รัศมีจันทร์ กรรมการ	55	- ปริญญาตรีและโทการบัญชี มหาวิทยาลัยธรรมศาสตร์ - DCP ปี 2543	0.00	2547 - ปัจจุบัน 2539 - ปัจจุบัน 2541 - ปัจจุบัน	กรรมการ รองประธานกรรมการบริหาร กรรมการ	บริษัท แอสคอน คอนสตรัคชั่น จำกัด (มหาชน) บริษัท สามารถคอร์ปอเรชั่น จำกัด (มหาชน) บริษัท สามารถเทลคอม จำกัด (มหาชน)
7. นายวิรัช นิยมมานวัฒนา กรรมการอิสระ และ กรรมการตรวจสอบ	61	- ปริญญาตรีเศรษฐศาสตร์ University of Newcastle Upon Tyne, UK - CPA สหราชอาณาจักร - DCP รุ่นที่ 36/2548	0.00	2547 - ปัจจุบัน 2530 - ปัจจุบัน 2521 - ปัจจุบัน	กรรมการและกรรมการตรวจสอบ กรรมการและกรรมการบริหาร กรรมการบริหารอาวุโส	บริษัท แอสคอน คอนสตรัคชั่น จำกัด (มหาชน) กลุ่มบริษัท งานทวีฟีน้อง กลุ่มบริษัท มาบุญครอง ศิริชัย
8. นายชัยฤทธิ์ สิมะโรจน์ กรรมการอิสระ และ กรรมการตรวจสอบ	40	- ปริญญาตรีวิศวกรรมศาสตร์ มหาวิทยาลัยเกษตรศาสตร์ - ปริญญาโทบริหารธุรกิจ University of Indianapolis, USA - DCP รุ่นที่ 26/2546	0.00	2547 - ปัจจุบัน 2545 - ปัจจุบัน 2545 - ปัจจุบัน	กรรมการและกรรมการตรวจสอบ กรรมการบริหาร กรรมการผู้จัดการ	บริษัท แอสคอน คอนสตรัคชั่น จำกัด (มหาชน) บริษัท สยามมงคลเดินเรือ จำกัด บริษัท สยามสหบริการ จำกัด (มหาชน)
9. นายสมศักดิ์ บุญศิริทวีทรัพย์ กรรมการ และ ผู้อำนวยการสายงานการเงิน	40	- ปริญญาตรีบัญชี สาขาบัญชีต้นทุน มหาวิทยาลัยหอการค้าไทย - ปริญญาโทบริหารธุรกิจ มหาวิทยาลัยหอการค้าไทย - DAP รุ่นที่ 36/2548 - DCP รุ่นที่ 58/2548	0.00	2548 - ปัจจุบัน 2533 – 2548	ผู้อำนวยการสายงานการเงิน ผู้จัดการอาวุโส	บริษัท แอสคอน คอนสตรัคชั่น จำกัด (มหาชน) บริษัท สามารถ คอมเทค จำกัด
10. นายธีรพงษ์ เตชะเสถียร ผู้อำนวยการอาวุโสสายงานวิศวกรรม	41	- ปริญญาตรีวิศวกรรมศาสตรบัณฑิต มหาวิทยาลัยขอนแก่น - ปริญญาโทบริหารธุรกิจ Northrop University, USA	0.00	2548 – ปัจจุบัน 2535 – 2548 2533 - 2535	ผู้อำนวยการอาวุโสสายงานวิศวกรรม General Office Manager วิศวกรโครงการ	บริษัท แอสคอน คอนสตรัคชั่น จำกัด (มหาชน) บริษัท อิตาเลียนไทย ดีเวลล็อปเมนต์ จำกัด (มหาชน) Visate Company Limited

เอกสารแนบ 2: ข้อมูลการดำรงตำแหน่งของผู้บริหารและผู้มีอำนาจควบคุมในบริษัทย่อย บริษัทร่วม หรือ บริษัทที่เกี่ยวข้องของบริษัท

รายชื่อกรรมการและผู้บริหาร	บริษัท แอสคอน คอนสตรัคชั่น จำกัด (มหาชน)	บริษัทย่อย			บริษัทที่เกี่ยวข้อง		
		บริษัท แอสคอน คอมเพรสเซอร์ จำกัด	บริษัท แอสคอน โปรซีล จำกัด	บริษัท แอสคอน แมนูแฟคเจอร์ จำกัด	บริษัท เอเอสซี โฮลดิ้ง จำกัด	บริษัท แอร์คอม ซัพพลาย จำกัด	บริษัท เอเอสซี ไวเบรชั่น แอนด์ ชาวด์ (ประเทศไทย) จำกัด
1. นายสมบัติ อุทัยสง	X						
2. นายณรงค์ชัย สกานพวงษ์	XX						
3. นายพัฒนพงษ์ ตันมัยยา	/ และ ///	/	/	/	/		/
4. นายศุภกร ตันมัยยา	/ และ ///	/	/ และ ///	/	/		/
5. นายสุรพันธุ์ ตันมัยยา	/ และ ///	/ และ ///	/	/ และ ///	/ และ ///		/
6. นายศิริชัย รัตมีจันทร์	/						
7. นายวิรัช นิมมานวัฒนา	//						
8. นายชัยฤทธิ์ ลิ้มะโรจน์	//						
9. นายสมศักดิ์ บุญศิริทวีทรัพย์	/ และ ///						
10. นายธีรพงษ์ เตชะเสถียร	///						

หมายเหตุ

X ประธานกรรมการ

/ กรรมการ

XX ประธานกรรมการตรวจสอบ

// กรรมการตรวจสอบ

/// ผู้บริหาร

เรียนผู้ถือหุ้น

คณะกรรมการบริษัทเป็นผู้รับผิดชอบต่อการเงินรวมของบริษัท แอสคอน คอนสตรัคชั่น จำกัด (มหาชน) และบริษัท ย่อย และสารสนเทศทางการเงินที่ปรากฏในรายงานประจำปี งบการเงินดังกล่าวจัดทำขึ้นตามมาตรฐานการบัญชีที่รับรองทั่วไป โดยเลือกใช้นโยบายบัญชีที่เหมาะสม ถือปฏิบัติอย่างสม่ำเสมอ ใช้ดุลพินิจอย่างระมัดระวัง และประมาณการที่ดีที่สุดในการจัดทำ รวมทั้งให้มีการเปิดเผยข้อมูลสำคัญอย่างเพียงพอในหมายเหตุประกอบงบการเงิน

คณะกรรมการบริษัทได้แต่งตั้งคณะกรรมการตรวจสอบ ซึ่งประกอบด้วยกรรมการอิสระจำนวน 3 ท่าน เพื่อทำหน้าที่สอบทานนโยบายการบัญชี และคุณภาพของรายงานทางการเงินและระบบการควบคุมภายใน และความเห็นของคณะกรรมการตรวจสอบ เกี่ยวกับเรื่องนี้ปรากฏในรายงานของคณะกรรมการตรวจสอบซึ่งแสดงไว้ในรายงานประจำปีแล้ว

คณะกรรมการบริษัทมีความเห็นว่า ระบบการควบคุมภายในบริษัทโดยรวมอยู่ในระดับที่น่าพอใจ และสามารถสร้างความเชื่อมั่นอย่างมีเหตุผลต่อความเชื่อถือได้ของงบการเงินของบริษัท และบริษัทย่อย ณ วันที่ 31 ธันวาคม 2548

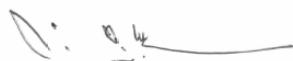

(นายสมบัติ อุทัยสง)
ประธานกรรมการ



(นายพัฒนพงษ์ ทุมรัชยา)
ประธานกรรมการบริหาร

รายงานของผู้สอบบัญชีรับอนุญาต

เสนอต่อผู้ถือหุ้นและคณะกรรมการของ

บริษัท แอสคอน คอนสตรัคชั่น จำกัด (มหาชน)

(เดิมชื่อ “บริษัท เอเอสซี เอ็นจิเนียริง แอนด์ คอนสตรัคชั่น จำกัด (มหาชน)”)

ข้าพเจ้าได้ตรวจสอบงบดุลรวม ณ วันที่ 31 ธันวาคม 2548 งบกำไรขาดทุนรวม งบแสดงการเปลี่ยนแปลงส่วนของผู้ถือหุ้นรวม และงบกระแสเงินสดรวมสำหรับปีสิ้นสุดวันเดียวกันของบริษัท แอสคอน คอนสตรัคชั่น จำกัด (มหาชน) และบริษัทย่อย และได้ตรวจสอบงบการเงินเฉพาะของบริษัท แอสคอน คอนสตรัคชั่น จำกัด (มหาชน) ด้วยเช่นกัน ซึ่งผู้บริหารของกิจการเป็นผู้รับผิดชอบต่อความถูกต้องและครบถ้วนของข้อมูลใน งบการเงินเหล่านี้ ส่วนข้าพเจ้าเป็นผู้รับผิดชอบในการแสดงความเห็นต่อการงบการเงินดังกล่าวจากผลการตรวจสอบของข้าพเจ้า งบการเงินรวมของบริษัท แอสคอน คอนสตรัคชั่น จำกัด (มหาชน) และบริษัทย่อยและ งบการเงินเฉพาะของบริษัท แอสคอน คอนสตรัคชั่น จำกัด (มหาชน) สำหรับปีสิ้นสุดวันที่ 31 ธันวาคม 2547 ซึ่งแสดงเปรียบเทียบไว้ ณ ที่นี้ได้ตรวจสอบโดยผู้สอบบัญชีท่านอื่นตามมาตรฐานการสอบบัญชีที่รับรองทั่วไปซึ่งได้แสดงความเห็นอย่างไม่มีเงื่อนไขต่อการงบการเงินดังกล่าวและได้ให้ข้อสังเกตเกี่ยวกับรายการธุรกิจกับบุคคลและกิจการที่เกี่ยวข้องกันตามรายงานลงวันที่ 15 มีนาคม 2548

ข้าพเจ้าได้ปฏิบัติงานตรวจสอบตามมาตรฐานการสอบบัญชีที่รับรองทั่วไปซึ่งกำหนดให้ข้าพเจ้าต้องวางแผนและปฏิบัติงานเพื่อให้ได้ความเชื่อมั่นอย่างมีเหตุผลว่างบการเงินแสดงข้อมูลที่ขัดต่อข้อเท็จจริงอันเป็นสาระสำคัญหรือไม่ การตรวจสอบรวมถึงการใช้วิธีการทดสอบหลักฐานประกอบรายการทั้งที่เป็นจำนวนเงินและการเปิดเผยข้อมูลในงบการเงิน การประเมินความเหมาะสมของหลักการบัญชีที่กิจการใช้และประมาณการเกี่ยวกับรายการทางการเงินที่เป็นสาระสำคัญ ซึ่งผู้บริหารเป็นผู้จัดทำขึ้น ตลอดจนการประเมินถึงความเหมาะสมของการแสดงรายการที่น่าเสนอในงบการเงินโดยรวม ข้าพเจ้าเชื่อว่าการตรวจสอบดังกล่าวให้ข้อสรุปที่เป็นเกณฑ์อย่างเหมาะสมในการแสดงความเห็นของข้าพเจ้า

ข้าพเจ้าเห็นว่า งบการเงินข้างต้นนี้แสดงฐานะการเงิน ณ วันที่ 31 ธันวาคม 2548 ผลการดำเนินงานและ กระแสเงินสด สำหรับปีสิ้นสุดวันเดียวกันของบริษัท แอสคอน คอนสตรัคชั่น จำกัด (มหาชน) และบริษัทย่อย และเฉพาะของบริษัท แอสคอน คอนสตรัคชั่น จำกัด (มหาชน) โดยถูกต้องตามที่ควรในสาระสำคัญตามหลักการบัญชีที่รับรองทั่วไป

โดยมิได้เป็นการแสดงความเห็นอย่างมีเงื่อนไขต่อการงบการเงินข้างต้น ข้าพเจ้าขอให้สังเกตตามที่กล่าวไว้ในหมายเหตุประกอบงบการเงินข้อ 25.3 และ 25.4 ในไตรมาส 3 ปี 2548 บริษัทฯถูกฟ้องร้องให้ชดเชยค่าเสียหายอันเนื่องมาจากการผิดสัญญาจ้างเหมาก่อสร้างเป็นจำนวนรวมประมาณ 57 ล้านบาท ขณะนี้คดีอยู่ในระหว่างขั้นตอนดำเนินการพิจารณาของศาล ทั้งนี้บริษัทฯ ได้จัดทำคำให้การฟ้องแย้งและยื่นต่อศาลแล้ว โดยเรียกให้ลูกหนี้ดังกล่าวจ่ายชำระค่าก่อสร้างที่ค้างชำระแก่บริษัทฯ เงินประกันผลงานที่ได้หักไว้ และค่าเสียหายจากการถูกฟ้องเป็นจำนวนทั้งสิ้น 162 ล้านบาท ซึ่งฝ่ายบริหารของบริษัทฯได้ปรึกษา

กับที่ปรึกษากฎหมายของบริษัทแล้วและมีความมั่นใจว่าจะไม่มีผลเสียหายที่เป็นสาระสำคัญเกิดขึ้นจากผลของคดีดังกล่าว
ดังนั้นจึงไม่มีการตั้งสำรองสำหรับหนี้สินที่อาจจะเกิดขึ้นไว้ในบัญชี

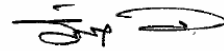

รัตนา จาละ

ผู้สอบบัญชีรับอนุญาต เลขทะเบียน 3734

บริษัท สำนักงาน เอ็นส์ท แอนด์ ยัง จำกัด

กรุงเทพฯ : 23 กุมภาพันธ์ 2549

บริษัท แอสคอน คอนสตรัคชั่น จำกัด (มหาชน)
(เดิมชื่อ “บริษัท เอเอสซี เอ็นจิเนียริ่ง แอนด์ คอนสตรัคชั่น จำกัด (มหาชน)”) และบริษัทย่อย

งบดุล
ณ วันที่ 31 ธันวาคม 2548 และ 2547

(หน่วย : บาท)

	หมายเหตุ	งบการเงินรวม		งบการเงินเฉพาะของบริษัทฯ	
		2548	2547	2548	2547
สินทรัพย์					
สินทรัพย์หมุนเวียน					
เงินสดและรายการเทียบเท่าเงินสด	4	195,660,892	67,917,416	174,388,295	61,959,444
ลูกหนี้การค้า - สุทธิ	5	37,915,386	37,917,845	14,038,183	19,837,024
ลูกหนี้การค้าที่รอเรียกเก็บเงิน - สุทธิ		315,240,929	15,346,553	315,240,929	15,346,553
ลูกหนี้อื่นกิจการที่เกี่ยวข้องกัน	6	-	304	84,083	-
งานรับเหมาก่อสร้างระหว่างทำตามสัญญา		14,243,678	4,302,285	14,243,678	4,302,285
สินค้าคงเหลือ - สุทธิ	7	24,528,262	27,908,982	961,782	1,592,535
ลูกหนี้เงินประกันผลงานตามสัญญาก่อสร้าง		22,875,226	6,976,853	22,875,226	6,976,853
หัก : ค่าเผื่อนี้สงสัยจะสูญ		-1,743,887	-280,113	-1,743,887	-280,113
ลูกหนี้เงินประกันผลงานตามสัญญาก่อสร้าง - สุทธิ		21,131,339	6,696,740	21,131,339	6,696,740
ค่าใช้จ่ายจ่ายล่วงหน้า		3,659,711	323,611	3,449,215	146,643
ภาษีซื้อรอเรียกคืน		5,157,623	662,577	5,157,623	662,577
สินทรัพย์หมุนเวียนอื่น		9,922,600	1,865,614	9,815,555	1,746,249
รวมสินทรัพย์หมุนเวียน		627,460,420	162,941,927	558,510,682	112,290,050
สินทรัพย์ไม่หมุนเวียน					
เงินฝากธนาคารที่มีภาระค้ำประกัน	4	52,403,660	13,553,891	47,850,411	10,150,559
เงินลงทุนในบริษัทย่อยซึ่งบันทึกโดยวิธีส่วนได้เสีย	8	-	-	51,618,133	26,439,362
เงินลงทุนระยะยาวในบริษัทที่เกี่ยวข้องกัน - สุทธิ	9	30,000	450,000	-	-
ที่ดิน อาคารและอุปกรณ์ - สุทธิ	10	66,636,927	35,345,166	59,690,689	29,304,179
ภาษีเงินได้ถูกหัก ณ ที่จ่าย		2,295,402	4,997,289	2,295,402	4,985,505
สินทรัพย์ภาษีเงินได้รอตัดบัญชี	21.2	681,231	485,262	-	412,150
สินทรัพย์ไม่หมุนเวียนอื่น		139,932	677,266	-	-
รวมสินทรัพย์ไม่หมุนเวียน		122,187,152	55,508,874	161,454,635	71,291,755
รวมสินทรัพย์		749,647,572	218,450,801	719,965,317	183,581,805

หมายเหตุประกอบงบการเงินเป็นส่วนหนึ่งของงบการเงินนี้

บริษัท แอสคอน คอนสตรัคชั่น จำกัด (มหาชน)
(เดิมชื่อ “บริษัท เอเอสซี เอ็นเจเนียร์ แอนด์ คอนสตรัคชั่น จำกัด (มหาชน)”) และบริษัทย่อย

งบดุล(ต่อ)

ณ วันที่ 31 ธันวาคม 2548 และ 2547

(หน่วย : บาท)

หมายเหตุ	งบการเงินรวม		งบการเงินเฉพาะของบริษัทฯ	
	2548	2547	2548	2547
หนี้สินและส่วนของผู้ถือหุ้น				
หนี้สินหมุนเวียน				
เงินเบิกเกินบัญชีและเงินกู้ยืมระยะสั้นจากธนาคาร	11	53,605,590	-	53,605,590
เจ้าหนี้การค้า	12	1,104,964	-	-
เจ้าหนี้การค้า				
กิจการที่เกี่ยวข้องกัน	6	-	-	14,188
บริษัทอื่น		193,269,250	34,407,106	179,889,459
เจ้าหนี้การค้า		193,269,250	34,407,106	179,903,647
เจ้าหนี้อื่นกิจการที่เกี่ยวข้องกัน	6	-	-	123,742
ส่วนของเงินกู้ยืมระยะยาวจากสถาบันการเงิน - ส่วนที่ถึงกำหนดชำระภายใน 1 ปี	13	2,112,508	2,009,936	2,112,508
ส่วนของหนี้สินตามสัญญาเช่าการเงินและสัญญาเช่าซื้อ - ส่วนที่ถึงกำหนดชำระภายใน 1 ปี	14	3,801,364	1,125,472	3,228,324
ค่าใช้จ่ายค้างจ่าย		24,746,400	9,044,415	20,799,386
เงินรับล่วงหน้าค่าสินค้า		480,000	2,414,731	-
ภาษีเงินได้นิติบุคคลค้างจ่าย		25,285,370	5,937,932	16,906,427
หนี้สินภาษีเงินได้รอตัดบัญชี	21.2	5,430,019	-	5,430,019
หนี้สินหมุนเวียนอื่น		1,721,359	2,630,976	1,217,375
รวมหนี้สินหมุนเวียน		311,556,824	57,570,568	283,203,276
หนี้สินไม่หมุนเวียน				
เงินกู้ยืมระยะยาวจากสถาบันการเงิน - สุทธิจากส่วนที่ถึงกำหนดชำระภายในหนึ่งปี	13	6,935,438	9,050,064	6,935,438
หนี้สินตามสัญญาเช่าการเงินและสัญญาเช่าซื้อ - สุทธิจากส่วนที่ถึงกำหนดชำระภายในหนึ่งปี	14	7,718,496	2,302,696	6,883,302
หนี้สินไม่หมุนเวียนอื่น		1,160,845	598,314	671,145
รวมหนี้สินไม่หมุนเวียน		15,814,779	11,951,074	14,489,885
รวมหนี้สิน		327,371,603	69,521,642	297,693,161

หมายเหตุประกอบงบการเงินเป็นส่วนหนึ่งของงบการเงินนี้

บริษัท แอสคอน คอนสตรัคชั่น จำกัด (มหาชน)
(เดิมชื่อ “บริษัท เอเอสซี เอ็นจิเนียริง แอนด์ คอนสตรัคชั่น จำกัด (มหาชน)”) และบริษัทย่อย
งบดุล(ต่อ)
ณ วันที่ 31 ธันวาคม 2548 และ 2547

(หน่วย : บาท)

		งบการเงินรวม		งบการเงินเฉพาะของบริษัทฯ	
	หมายเหตุ	2548	2547	2548	2547
ส่วนของผู้ถือหุ้น					
ทุนเรือนหุ้น	15				
ทุนจดทะเบียน					
หุ้นสามัญ 200 ล้านหุ้น มูลค่าหุ้นละ 1 บาท		200,000,000	200,000,000	200,000,000	200,000,000
ทุนที่ออกจำหน่ายและชำระเต็มมูลค่าแล้ว					
หุ้นสามัญ 200 ล้านหุ้น มูลค่าหุ้นละ 1 บาท		200,000,000	150,000,000	200,000,000	150,000,000
(2547 : หุ้นสามัญ 150 ล้านหุ้น มูลค่าหุ้นละ 1 บาท)					
ส่วนเกินมูลค่าหุ้น	15	151,195,920	-	151,195,920	-
กำไรสะสม					
จัดสรรแล้ว - สรรองตามกฎหมาย	17	4,270,443	662,996	4,270,443	662,996
ยังไม่ได้จัดสรร (ขาดทุนสะสม)		66,805,793	-1,735,701	66,805,793	-1,735,701
ส่วนของผู้ถือหุ้นของบริษัทฯ		422,272,156	148,927,295	422,272,156	148,927,295
ส่วนของผู้ถือหุ้นส่วนน้อยของบริษัทย่อย		3,813	1,864	-	-
รวมส่วนของผู้ถือหุ้น		422,275,969	148,929,159	422,272,156	148,927,295
รวมหนี้สินและส่วนของผู้ถือหุ้น		749,647,572	218,450,801	719,965,317	183,581,805

หมายเหตุประกอบงบการเงินเป็นส่วนหนึ่งของงบการเงินนี้

บริษัท แอสคอน คอนสตรัคชั่น จำกัด (มหาชน)
(เดิมชื่อ “บริษัท เอเอสซี เอ็นจิเนียริง แอนด์ คอนสตรัคชั่น จำกัด (มหาชน)”) และบริษัทย่อย
งบกำไรขาดทุน
สำหรับปีสิ้นสุดวันที่ 31 ธันวาคม 2548 และ 2547

(หน่วย : บาท)

หมายเหตุ	งบการเงินรวม		งบการเงินเฉพาะของบริษัทฯ	
	2548	2547	2548	2547
รายได้				
รายได้จากการรับเหมาก่อสร้าง	22	669,270,954	155,766,720	669,270,954
รายได้จากการขาย		139,054,247	62,551,138	-
รายได้ค่าบริการ		10,662,734	3,704,184	-
ส่วนแบ่งกำไรจากเงินลงทุนในบริษัทย่อยตามวิธีส่วนได้เสีย		-	-	25,178,771
รายได้อื่น		5,935,192	754,683	2,070,214
รวมรายได้		824,923,127	222,776,725	696,519,939
ค่าใช้จ่าย				
ต้นทุนจากการรับเหมาก่อสร้าง		522,019,280	125,589,338	522,033,140
ต้นทุนขายและบริการ		82,431,737	37,024,006	-
ค่าใช้จ่าย ในการขายและบริการ		85,389,545	37,508,587	50,386,756
ขาดทุนจากการขายลดลูกหนี้	5	7,531,463	-	7,531,463
หนี้สงสัยจะสูญ		5,844,634	1,068,664	5,704,874
ค่าตอบแทนกรรมการ	19	565,000	-	565,000
รวมค่าใช้จ่าย		703,781,659	201,190,595	586,221,233
กำไรก่อนดอกเบี้ยจ่าย ภาษีเงินได้และส่วนของผู้ถือหุ้นส่วนน้อย		121,141,468	21,586,130	110,298,706
ดอกเบี้ยจ่าย		-2,536,702	-393,701	-2,346,833
ภาษีเงินได้นิติบุคคล	21.1	-46,453,876	-6,198,739	-35,802,932
กำไรก่อนส่วนของผู้ถือหุ้นส่วนน้อย		72,150,890	14,993,690	72,148,941
กำไรส่วนของผู้ถือหุ้นส่วนน้อย		-1,949	-792	-
กำไรสุทธิสำหรับปี		72,148,941	14,992,898	72,148,941
กำไรต่อหุ้นขั้นพื้นฐาน				
กำไรสุทธิสำหรับปี		0.47	0.67	0.47
จำนวนหุ้นสามัญถัวเฉลี่ยถ่วงน้ำหนัก (หุ้น)		152,328,767	22,453,552	152,328,767

หมายเหตุประกอบงบการเงินเป็นส่วนหนึ่งของงบการเงินนี้

บริษัท แอสคอน คอนสตรัคชั่น จำกัด (มหาชน)
(เดิมชื่อ “บริษัท เอเอสซี เอ็นจิเนียริ่ง แอนด์ คอนสตรัคชั่น จำกัด (มหาชน)”) และบริษัทย่อย
งบกระแสเงินสด
สำหรับปีสิ้นสุดวันที่ 31 ธันวาคม 2548 และ 2547

(หน่วย : บาท)

	งบการเงินรวม		งบการเงินเฉพาะของบริษัทฯ	
	2548	2547	2548	2547
กระแสเงินสดจากกิจกรรมดำเนินงาน				
กำไรสุทธิสำหรับปี	72,148,941	14,992,898	72,148,941	14,992,898
รายการปรับกระทบกำไรสุทธิเป็นเงินสดรับ(จ่าย)จากการดำเนินงาน				
ส่วนแบ่งกำไรจากเงินลงทุนในบริษัทย่อยซึ่งบันทึกโดยวิธีส่วนได้เสีย	-	-	-25,178,771	(5,441,002)
หนี้สงสัยจะสูญ	5,844,634	1,068,664	5,704,874	815,113
ขาดทุนจากการขายลดลูกหนี้	7,531,463	-	7,531,463	-
ค่าเผื่อสินค้าเคลื่อนไหวช้า	1,518,000	-	-	-
ค่าเผื่อการด้อยค่าของเงินลงทุน	420,000	-	-	-
ค่าเสื่อมราคา	9,202,633	3,205,128	6,922,645	1,137,641
ดอกเบี้ยตามสัญญาเช่าการเงินและสัญญาเช่าซื้อตัดบัญชี	554,768	176,130	426,180	67,182
กำไรจากการจำหน่ายที่ดิน อาคารและอุปกรณ์	-297,325	-10,912	-9,777	-5,172
ขาดทุนจากอัตราแลกเปลี่ยนที่ยังไม่เกิดขึ้นจริง	72,987	95,034	-	-
(สินทรัพย์)หนี้สินภาษีเงินได้รอตัดบัญชี	5,234,050	-485,262	5,842,169	(412,150)
ส่วนของผู้ถือหุ้นส่วนน้อยในกำไรสุทธิสำหรับปี	1,949	792	-	-
กำไรจากการดำเนินงานก่อนการเปลี่ยนแปลงเงินลงทุนหมุนเวียน	102,232,100	19,042,472	73,387,724	11,154,510
สินทรัพย์ดำเนินงาน(เพิ่มขึ้น)ลดลง				
ลูกหนี้การค้า	-11,910,215	-25,412,246	-5,973,722	(7,077,569)
ลูกหนี้การค้าที่รอเรียกเก็บเงิน	-299,894,376	-10,044,760	-299,894,376	(10,044,760)
ลูกหนี้อื่นกิจการที่เกี่ยวข้องกัน	304	-	-84,083	-
งานรับเหมาก่อสร้างระหว่างทำตามสัญญา	-9,941,393	-1,969,343	-9,941,393	(1,969,343)
สินค้าคงเหลือ	1,862,720	-27,908,982	630,753	(1,592,535)
ลูกหนี้เงินประกันผลงานตามสัญญาก่อสร้าง	-15,898,373	-5,298,590	-15,898,373	(5,298,590)
สินทรัพย์หมุนเวียนอื่น	-15,888,132	-697,553	-15,866,924	(401,219)
ภาษีเงินได้ถูกหัก ณ ที่จ่าย	2,701,887	1,028,112	2,690,103	1,039,895
สินทรัพย์ไม่หมุนเวียนอื่น	537,334	-677,267	-	-
หนี้สินดำเนินงานเพิ่มขึ้น(ลดลง)				
เจ้าหนี้การค้า	158,789,508	18,721,171	165,685,104	(1,372,362)
เงินทดรองรับจากกรรมการ	-	-129,640	-	(129,640)
ดอกเบี้ยค้างจ่าย - บริษัทที่เกี่ยวข้องกัน	-	-853,605	-	(853,605)
เจ้าหนี้อื่นกิจการที่เกี่ยวข้องกัน	-	-	-123,742	-

บริษัท แอสคอน คอนสตรัคชั่น จำกัด (มหาชน)
(เดิมชื่อ “บริษัท เอเอสซี เอ็นจิเนียริง แอนด์ คอนสตรัคชั่น จำกัด (มหาชน)”) และบริษัทย่อย
งบกระแสเงินสด (ต่อ)
สำหรับปีสิ้นสุดวันที่ 31 ธันวาคม 2548 และ 2547

(หน่วย : บาท)

	งบการเงินรวม		งบการเงินเฉพาะของบริษัทฯ	
	2548	2547	2548	2547
กระแสเงินสดจากกิจกรรมลงทุน				
เงินฝากธนาคารที่มีการระดมทุนเพิ่มขึ้น	-38,849,769	-3,453,558	-37,699,852	-50,227
เงินให้กู้ยืมระยะสั้นแก่บริษัทอื่นลดลง	-	3,000,000	-	3,000,000
เงินลงทุนในบริษัทย่อยซึ่งบันทึกโดยวิธีส่วนได้เสียเพิ่มขึ้น	-	-3,222,741	-	-26,798,400
เงินปันผลรับจากเงินลงทุนในบริษัทย่อย	-	-	-	3,027,299
เงินให้กู้ยืมระยะยาวแก่กรรมการลดลง	-	3,200,000	-	3,200,000
เงินสดรับจากการขายที่ดิน อาคารและอุปกรณ์	416,604	16,084	103,520	8,435
เงินสดจ่ายในการซื้อที่ดิน อาคารและอุปกรณ์	-27,979,974	-32,795,980	-26,118,225	(25,586,531)
ส่วนของผู้ถือหุ้นส่วนน้อยจากการซื้อหุ้น	-	1,072	-	-
เงินสดสุทธิใช้ไปในกิจกรรมลงทุน	-66,413,139	-33,255,123	-63,714,557	-43,199,424
กระแสเงินสดจากกิจกรรมจัดหาเงิน				
เงินเบิกเกินบัญชีและเงินกู้ยืมระยะสั้นจากธนาคารเพิ่มขึ้น(ลดลง)	53,605,590	(4,491,306)	53,605,590	(4,491,306)
เจ้าหนี้การค้าระยะสั้นเพิ่มขึ้น	1,104,964	-	-	-
เงินกู้ยืมระยะยาวจากสถาบันการเงินเพิ่มขึ้น(ลดลง)	-2,012,054	11,060,000	-2,012,054	11,060,000
เงินสดจ่ายชำระหนี้สินตามสัญญาเช่าการเงินและสัญญาเช่าซื้อ	-5,096,775	(783,977)	-4,082,699	(319,752)
เงินกู้ยืมระยะสั้นจากบริษัทที่เกี่ยวข้องลดลง	-	(16,720,394)	-	(16,720,394)
หุ้นสามัญเพิ่มขึ้น	50,000,000	140,000,000	50,000,000	140,000,000
ส่วนเกินมูลค่าหุ้นเพิ่มขึ้น	151,195,920	-	151,195,920	-
เงินปันผลจ่าย	-	(11,559,873)	-	(11,559,873)
เงินสดสุทธิได้มาจากการจัดหาเงิน	248,797,645	117,504,450	248,706,757	117,968,675
เงินสดและรายการเทียบเท่าเงินสดเพิ่มขึ้นสุทธิ	127,743,476	66,969,292	112,428,851	61,011,320
เงินสดและรายการเทียบเท่าเงินสด ณ วันต้นปี	67,917,416	948,124	61,959,444	948,124
เงินสดและรายการเทียบเท่าเงินสด ณ วันสิ้นปี	195,660,892	67,917,416	174,388,295	61,959,444
ข้อมูลกระแสเงินสดเปิดเผยเพิ่มเติม				
เงินสดจ่ายในระหว่างปีสำหรับ :-				
ดอกเบี้ยจ่าย	2,536,702	1,452,046	2,346,833	1,166,198
ภาษีเงินได้นิติบุคคล	21,872,388	7,604,873	13,054,335	4,340,512
รายการที่ไม่เกี่ยวข้องกับกระแสเงินสด :-				
สินทรัพย์ซื้อภายใต้สัญญาเช่าการเงินและสัญญาเช่าซื้อ	12,633,699	3,636,977	11,284,673	2,736,042

บริษัท แอสคอน คอนสตรัคชั่น จำกัด (มหาชน)
(เดิมชื่อ “บริษัท เอเอสซี เอ็นจิเนียริง แอนด์ คอนสตรัคชั่น จำกัด (มหาชน)”) และบริษัทย่อย
งบแสดงการเปลี่ยนแปลงส่วนของผู้ถือหุ้น
สำหรับปีสิ้นสุดวันที่ 31 ธันวาคม 2548 และ 2547

(หน่วย : บาท)

	งบการเงินรวม					
	ทุนที่ออกจำหน่าย และชำระแล้ว	ส่วนเกิน มูลค่าหุ้น	กำไร(ขาดทุน)สะสม		ส่วนของผู้ถือหุ้น ส่วนน้อย	รวม
			จัดสรรแล้ว-	ยังไม่ได้		
			สำรอง ตามกฎหมาย	จัดสรร (ขาดทุนสะสม)		
ยอดคงเหลือ ณ วันที่ 1 มกราคม 2547	10,000,000	-	-	-1,732,989	-	8,267,011
เพิ่มทุนระหว่างปี (หมายเหตุ 15)	140,000,000	-	-	-	-	140,000,000
ส่วนปรับปรุงจากการปรับโครงสร้างการดำเนินงาน						
ของกลุ่มบริษัท (หมายเหตุ 8)	-	-	-	-2,772,741	-	-2,772,741
กำไรสุทธิสำหรับปี	-	-	-	14,992,898	-	14,992,898
กำไรส่วนของผู้ถือหุ้นส่วนน้อย	-	-	-	-	792	792
จัดสรรเป็นสำรองตามกฎหมาย	-	-	662,996	-662,996	-	-
เงินปันผลจ่าย (หมายเหตุ 16)	-	-	-	-11,559,873	-	-11,559,873
ส่วนของผู้ถือหุ้นส่วนน้อยเพิ่มขึ้น	-	-	-	-	1,072	1,072
ยอดคงเหลือ ณ วันที่ 31 ธันวาคม 2547	150,000,000	-	662,996	-1,735,701	1,864	148,929,159
เพิ่มทุนระหว่างปี (หมายเหตุ 15)	50,000,000	151,195,920	-	-	-	201,195,920
จัดสรรเป็นสำรองตามกฎหมาย	-	-	3,607,447	-3,607,447	-	-
กำไรสุทธิสำหรับปี	-	-	-	72,148,941	-	72,148,941
กำไรส่วนของผู้ถือหุ้นส่วนน้อย	-	-	-	-	1,949	1,949
ยอดคงเหลือ ณ วันที่ 31 ธันวาคม 2548	<u>200,000,000</u>	<u>151,195,920</u>	<u>4,270,443</u>	<u>66,805,793</u>	<u>3,813</u>	<u>422,275,969</u>

หมายเหตุประกอบงบการเงินเป็นส่วนหนึ่งของงบการเงินนี้

บริษัท แอสคอน คอนสตรัคชั่น จำกัด (มหาชน)
(เดิมชื่อ “บริษัท เอเอสซี เอ็นจิเนียริง แอนด์ คอนสตรัคชั่น จำกัด (มหาชน)”) และบริษัทย่อย
งบแสดงการเปลี่ยนแปลงส่วนของผู้ถือหุ้น
สำหรับปีสิ้นสุดวันที่ 31 ธันวาคม 2548 และ 2547

(หน่วย : บาท)

	งบการเงินเฉพาะของบริษัทฯ				
	กำไร(ขาดทุน)สะสม				รวม
	ทุนที่ออกจำหน่าย และชำระแล้ว	ส่วนเกิน มูลค่าหุ้น	จัดสรรแล้ว -		
			สำรอง	ยังไม่ได้จัดสรร	
ตามกฎหมาย			(ขาดทุนสะสม)		
ยอดคงเหลือ ณ วันที่ 1 มกราคม 2547	10,000,000	-	-	-1,732,989	8,267,011
เพิ่มทุนระหว่างปี (หมายเหตุ 15)	140,000,000	-	-	-	140,000,000
ส่วนปรับปรุงจากการปรับโครงสร้างการดำเนินงาน ของกลุ่มบริษัท (หมายเหตุ 8)	-	-	-	-2,772,741	-2,772,741
กำไรสุทธิสำหรับปี	-	-	-	14,992,898	14,992,898
จัดสรรเป็นสำรองตามกฎหมาย	-	-	662,996	-662,996	-
เงินปันผลจ่าย (หมายเหตุ 16)	-	-	-	-11,559,873	-11,559,873
ยอดคงเหลือ ณ วันที่ 31 ธันวาคม 2547	150,000,000	-	662,996	-1,735,701	148,927,295
เพิ่มทุนระหว่างปี (หมายเหตุ 15)	50,000,000	151,195,920	-	-	201,195,920
จัดสรรเป็นสำรองตามกฎหมาย	-	-	3,607,447	-3,607,447	-
กำไรสุทธิสำหรับปี	-	-	-	72,148,941	72,148,941
ยอดคงเหลือ ณ วันที่ 31 ธันวาคม 2548	200,000,000	151,195,920	4,270,443	66,805,793	422,272,156

หมายเหตุประกอบงบการเงินเป็นส่วนหนึ่งของงบการเงินนี้

บริษัท แอสคอน คอนสตรัคชั่น จำกัด (มหาชน)
(เดิมชื่อ “บริษัท เอเอสซี เอ็นจิเนียริง แอนด์ คอนสตรัคชั่น จำกัด (มหาชน)”) และบริษัทย่อย
หมายเหตุประกอบงบการเงิน

1. ข้อมูลทั่วไป

บริษัท แอสคอน คอนสตรัคชั่น จำกัด (มหาชน) (ซึ่งต่อไปนี้จะเรียกว่า “บริษัทฯ”) จัดตั้งขึ้นเป็นบริษัทจำกัดตามกฎหมายไทย เมื่อวันที่ 10 เมษายน 2541 และได้แปรสภาพเป็นบริษัทมหาชนจำกัดตามกฎหมาย ว่าด้วยบริษัทมหาชนจำกัด เมื่อวันที่ 11 สิงหาคม 2547 บริษัทฯประกอบกิจการในประเทศไทยโดยดำเนินธุรกิจหลักในการรับเหมาก่อสร้าง บริษัทฯมีที่อยู่จดทะเบียนตั้งอยู่เลขที่ 58/100 ถนนรามคำแหง (สุขาภิบาล 3) แขวงหัวหมาก เขตบางกะปิ กรุงเทพมหานคร

บริษัทฯ ได้จดทะเบียนเปลี่ยนชื่อกับกระทรวงพาณิชย์จากเดิมชื่อ “บริษัท เอเอสซี เอ็นจิเนียริง แอนด์ คอนสตรัคชั่น จำกัด (มหาชน)” เป็น “บริษัท แอสคอน คอนสตรัคชั่น จำกัด (มหาชน)” เมื่อวันที่ 1 มีนาคม 2548
งบการเงินนี้ได้รับอนุมัติให้เผยแพร่จากคณะกรรมการของบริษัทฯในวันที่ 23 กุมภาพันธ์ 2549

2. เกณฑ์ในการจัดทำงบการเงินรวม

งบการเงินรวมสำหรับปีสิ้นสุดวันที่ 31 ธันวาคม 2548 และ 2547 ได้จัดทำขึ้นโดยรวมงบการเงินของบริษัท แอสคอน คอนสตรัคชั่น จำกัด (มหาชน) (ซึ่งต่อไปนี้จะเรียกว่า “บริษัทฯ”) และบริษัทย่อย ดังต่อไปนี้

	ทุนจดทะเบียน ที่เรียกชำระแล้ว		สัดส่วนการถือหุ้น โดยบริษัทฯ		ลักษณะธุรกิจ
	2548	2547	2548	2547	
	(ล้านบาท)	(ล้านบาท)	ร้อยละ	ร้อยละ	
1.บริษัท แอสคอนคอมเพรสเซอร์ จำกัด (เดิมชื่อ “บริษัท เอเอสซี คอมเพรสเซอร์ แอนด์ พาร์ต (ประเทศไทย) จำกัด”)	12	12	100.00	100.00	จำหน่ายและบริการสินค้าเกี่ยวกับเครื่องอัดอากาศ
2.บริษัท แอสคอน โปรซีล จำกัด (เดิมชื่อ “บริษัท เอเอสซี ซิลิ่ง เทคโนโลยี จำกัด”)	10	10	99.99	99.99	จำหน่ายและบริการสินค้าเกี่ยวกับตัวปิดผนึกป้องกันของเหลวรั่วซึม
3.บริษัท แอสคอน แมนูแฟคเจอร์ริง จำกัด (เดิมชื่อ “บริษัท เอเอสซี เทค ดิจ อินเตอร์เนชั่นแนล (ประเทศไทย) จำกัด”)	1	1	99.96	99.96	จำหน่ายและบริการสินค้าที่ใช้ในทางอุตสาหกรรม

ซึ่งอัตราส่วนร้อยละของสินทรัพย์รวมและรายได้รวมสำหรับปีสิ้นสุดวันที่ 31 ธันวาคม 2548 และ 2547 ในงบการเงินรวมสรุปได้ดังนี้ :-

	สินทรัพย์รวมของ บริษัทย่อยคิดเป็น อัตราร้อยละ ในงบดุลรวม		รายได้รวมของ บริษัทย่อยคิดเป็น อัตราร้อยละ ในงบกำไรขาดทุนรวม	
	2548	2547	2548	2547
1.บริษัท แอสคอน คอมเพรสเซอร์ จำกัด (เดิมชื่อ “บริษัท เอ เอสซี คอมเพรสเซอร์ แอนด์ พาร์ท (ประเทศไทย) จำกัด”)	5	16	9	17
2.บริษัท แอสคอน โปรซีล จำกัด (เดิมชื่อ “บริษัท เอเอสซี ซี ลิ่ง เทคโนโลยี จำกัด”)	6	11	9	11
3.บริษัท แอสคอน แมนูแฟกเจอร์ จำกัด (เดิมชื่อ “บริษัท เอ เอสซี เทคคิง อินเตอร์เนชั่นแนล (ประเทศไทย) จำกัด”)	-	1	1	3

ยอดคงค้างรายการระหว่างกันที่มีสาระสำคัญและเงินลงทุนในบริษัทย่อยในบัญชีของบริษัทฯและทุนเรือนหุ้นของบริษัทย่อยได้ตัดออกจากงบการเงินแล้ว

ผลต่างระหว่างมูลค่ายุติธรรมของสินทรัพย์สุทธิซึ่งต่ำกว่าราคาทุนที่จ่ายซื้อบริษัทย่อยภายใต้ การควบคุมเดียวกัน ณ วันซื้อ ได้แสดงไว้เป็นรายการหักออกจากรายการกำไรสุทธิภายใต้หัวข้อ “ส่วนปรับปรุงจากการปรับโครงสร้างการดำเนินงานธุรกิจของกลุ่มบริษัท”

3.นโยบายการบัญชีที่สำคัญ

งบการเงินนี้จัดทำขึ้นตามมาตรฐานการบัญชีภายใต้พระราชบัญญัติวิชาชีพบัญชี พ.ศ. 2547 ยกเว้นนโยบายการบัญชีสำหรับ ภาษีเงินได้รอตัดบัญชี (ดูหมายเหตุข้อ 3.8) ซึ่งเป็นไปตามมาตรฐานการบัญชีระหว่างประเทศ เนื่องจากยังไม่มีมาตรฐานการบัญชีของไทยประกาศใช้

นโยบายการบัญชีที่สำคัญของบริษัทฯและบริษัทย่อยโดยสรุปมีดังต่อไปนี้ :-

3.1 การรับรู้รายได้

รายได้จากงานก่อสร้างจะรับรู้เป็นรายได้ตามขั้นความสำเร็จของงานซึ่งประเมิน และรับรอง โดยวิศวกรของบริษัทฯ รายได้ที่ได้รับรู้แล้วแต่ยังไม่ถึงกำหนดเรียกชำระตามสัญญาแสดงไว้เป็น “ลูกหนี้การค้าที่รอเรียกเก็บเงิน” ในงบดุล

รายได้จากการขายจะรับรู้เป็นรายได้เมื่อได้ส่งมอบสินค้าและโอนกรรมสิทธิในสินค้าให้กับลูกค้าแล้ว โดยแสดงมูลค่าตามราคาในใบกำกับสินค้าโดยไม่รวมภาษีมูลค่าเพิ่มของสินค้าที่ได้ส่งมอบหลังจากหักสินค้ารับคืนและส่วนลดแล้ว

รายได้จากการบริการแสดงมูลค่าตามราคาในใบกำกับสินค้าโดยไม่รวมภาษีมูลค่าเพิ่ม ของค่าบริการที่ได้ให้บริการแล้ว

รายได้จากการขายพร้อมติดตั้งจะรับรู้รายได้ตามขั้นความสำเร็จของงานซึ่งประเมินและรับรอง โดยวิศวกรของบริษัทย่อย

3.2 เงินสดและรายการเทียบเท่าเงินสด

เงินสดและรายการเทียบเท่าเงินสด หมายความว่ารวมถึงเงินสดในมือ เงินฝากธนาคาร เงินฝากประจำ ธนาคารและเงินฝากกับบริษัทเงินทุนซึ่งถึงกำหนดจ่ายคืนภายในระยะเวลาไม่เกิน 3 เดือนและปราศจากภาระผูกพัน

3.3 ลูกหนี้และค่าเผื่อนี้สงสัยจะสูญ

ลูกหนี้แสดงตามมูลค่าสุทธิที่จะได้รับค่าเผื่อนี้สงสัยจะสูญตั้งขึ้น โดยประมาณจากจำนวนหนี้ที่อาจเรียกเก็บจากลูกหนี้ไม่ได้โดยพิจารณาจากประสบการณ์ในการเก็บเงินในอดีตและตามสถานะปัจจุบันของลูกหนี้ คงค้าง ณ วันที่ในงบดุล

3.4 ต้นทุนงานก่อสร้าง/งานรับเหมาก่อสร้างระหว่างทำตามสัญญา

ต้นทุนงานก่อสร้างประกอบด้วยต้นทุนค่าวัสดุ ค่าแรง ค่ารับเหมาก่อสร้างช่วง ค่าบริการและค่าใช้จ่าย ต้นทุนจากการรับเหมาก่อสร้างบันทึกตามอัตราส่วนร้อยละของงานที่ทำเสร็จของราคาค่าต้นทุนโดยประมาณ ต้นทุนที่เกิดขึ้นจริงส่วนที่เกินกว่าต้นทุนที่บันทึกตามอัตราส่วนร้อยละของงานที่ทำเสร็จของราคาค่าต้นทุนโดยประมาณบันทึกเป็นงานรับเหมาก่อสร้างระหว่างทำตามสัญญา

3.5 สินค้าคงเหลือ

สินค้าคงเหลือแสดงมูลค่าตามราคาทุนหรือมูลค่าสุทธิที่คาดว่าจะได้รับแล้วแต่ราคาใดจะต่ำกว่า ซึ่งมูลค่าสุทธิที่คาดว่าจะได้รับนี้คำนึงถึงสินค้าเสื่อมสภาพ สินค้าล้าสมัยหรือเคลื่อนไหวช้าแล้ว

ราคาทุนคำนวณโดยใช้วิธีดังต่อไปนี้

วัสดุคงเหลือเพื่อใช้ในการรับเหมาก่อสร้าง	-	วิธีเข้าก่อน-ออกก่อน
สินค้าสำเร็จรูป	-	วิธีถัวเฉลี่ย

3.6 เงินลงทุน

เงินลงทุนในบริษัทย่อยในงบการเงินเฉพาะของบริษัทฯแสดงมูลค่าตามวิธีส่วนได้เสีย

เงินลงทุนในกิจการที่เกี่ยวข้องกันแสดงมูลค่าตามราคาทุน บริษัทฯจะบันทึกขาดทุนจากการลดมูลค่าของเงินลงทุนต่อเมื่อมูลค่าที่คาดว่าจะได้รับของเงินลงทุนต่ำกว่าราคาทุนในบัญชี

3.7 ที่ดิน อาคารและอุปกรณ์ และค่าเสื่อมราคา

อาคารและอุปกรณ์แสดงในราคาทุนหลังหักค่าเสื่อมราคาสะสม ค่าเสื่อมราคาของอาคารและอุปกรณ์คำนวณจากราคาทุนของสินทรัพย์โดยวิธีเส้นตรง ในอัตราต่อไปนี้ :-

อาคาร	-	20	ปี
อุปกรณ์สำนักงาน	-	5	ปี
เครื่องมือเครื่องใช้	-	5	ปี
ยานพาหนะ	-	5	ปี
เครื่องตกแต่งสำนักงาน	-	5	ปี

ไม่มีการคิดค่าเสื่อมราคาสำหรับที่ดินและงานระหว่างติดตั้ง

3.8 ภาษีเงินได้รอตัดบัญชี

บริษัทบันทึกภาษีเงินได้รอตัดบัญชี ซึ่งเกิดจากความแตกต่างด้านเวลาในการรายงาน ค่าใช้จ่ายทางการเงินและภาษีอากร ดังนั้นภาษีเงินได้ในส่วนที่สัมพันธ์กับรายจ่ายที่ยังถือหักเป็น ค่าใช้จ่ายไม่ได้ในการคำนวณภาษีเงินได้ตามประมวลรัษฎากรและสิทธิประโยชน์ทางภาษีที่บริษัทเชื่อว่าประโยชน์ทางภาษีจะเกิดขึ้นแน่นอนได้บันทึกเป็นผลประโยชน์ภาษีเงินได้รอตัดบัญชีในงบดุล ซึ่งจะตัดบัญชีเป็นค่าใช้จ่ายทางภาษีเมื่อค่าใช้จ่ายและสิทธิประโยชน์ทางภาษีเกิดขึ้นจริง และถือหักเป็นค่าใช้จ่ายได้แล้วในการคำนวณภาษีเงินได้

3.9 การค้อยค่าของสินทรัพย์

บริษัทและบริษัทย่อยสอบทานการค้อยค่าของสินทรัพย์เมื่อมีข้อบ่งชี้ว่าราคาตามบัญชีของสินทรัพย์ดังกล่าวสูงกว่ามูลค่าที่คาดว่าจะได้รับคืน (ราคาขายสุทธิของสินทรัพย์นั้น ๆ ตามปกติธุรกิจหรือมูลค่าจากการใช้งานแล้วแต่ราคาใดจะสูงกว่า) การสอบทานจะพิจารณาสินทรัพย์แต่ละรายการหรือพิจารณาจากหน่วยสินทรัพย์ที่ก่อให้เกิดเงินสดแล้วแต่กรณี

ในกรณีที่ราคาตามบัญชีของสินทรัพย์สูงกว่ามูลค่าที่คาดว่าจะได้รับคืน บริษัทและบริษัทย่อยจะรับรู้ขาดทุนจากการค้อยค่าในงบกำไรขาดทุน บริษัทและบริษัทย่อยจะบันทึกกลับรายการขาดทุนจากการค้อยค่าเมื่อมีข้อบ่งชี้ว่าการค้อยค่าดังกล่าวไม่มีอยู่อีกต่อไปหรือยังคงมีอยู่แต่เป็นไปในทางที่ลดลงโดยบันทึกในบัญชีรายได้อื่น

3.10 สัญญาเช่าการเงิน

บริษัทและบริษัทย่อยบันทึกสัญญาเช่าซึ่งได้รับโอนผลตอบแทนและความเสี่ยงส่วนใหญ่ ของการเป็นเจ้าของทรัพย์สินเป็นสัญญาเช่าการเงิน โดยบันทึกราคายุติธรรมของสินทรัพย์ที่เช่า ณ วันที่เริ่มต้นของสัญญาเช่าเป็นสินทรัพย์พร้อมกับภาระหนี้สินที่จะต้องจ่ายค่าเช่าในอนาคต (หักส่วนที่เป็นดอกเบี้ย) เป็นหนี้สิน

ดอกเบี้ยหรือค่าใช้จ่ายทางการเงินรับรู้ในงบกำไรขาดทุนตามส่วนของยอดเงินต้นคงเหลือ

3.11 สัญญาเช่าซื้อ

บริษัทบันทึกการเช่าซื้อ โดยบันทึกราคายุติธรรมของสินทรัพย์ที่เช่าซื้อ ณ วันที่เริ่มต้นของสัญญาเช่าซื้อเป็นสินทรัพย์ และบันทึกภาระหนี้สินที่จะต้องจ่ายค่าเช่าซื้อในอนาคต (หักส่วนที่เป็นดอกเบี้ย) เป็นหนี้สิน

ดอกเบี้ยในการเช่าซื้อ รับรู้ในงบกำไรขาดทุนตามวิธีอัตราผลตอบแทนที่แท้จริง (Effective rate)

3.12 กองทุนสำรองเลี้ยงชีพ

บริษัทและบริษัทย่อยและพนักงานได้ร่วมกันจัดตั้งกองทุนสำรองเลี้ยงชีพ ภายใต้การอนุมัติจากกระทรวงการคลังตาม พ.ร.บ. กองทุนสำรองเลี้ยงชีพ พ.ศ. 2530 ซึ่งประกอบด้วยเงินที่พนักงานจ่ายสะสมในอัตราร้อยละ 3 ถึงร้อยละ 5 ของเงินเดือน และเงินที่บริษัทและบริษัทย่อยจ่ายสมทบให้ในอัตราร้อยละ 3 ถึงร้อยละ 5 ของเงินเดือน กองทุนสำรองเลี้ยงชีพนี้นับบริหารโดยธนาคาร ไทยพาณิชย์ จำกัด (มหาชน) และจะจ่ายให้กับพนักงานในกรณีที่ออกจากงานตามระเบียบว่าด้วยกองทุนของบริษัทและบริษัทย่อย

3.13 เงินตราต่างประเทศ

รายการที่เป็นเงินตราต่างประเทศซึ่งเกิดขึ้นระหว่างปีแปลงค่าเป็นเงินบาทโดยใช้อัตราแลกเปลี่ยน ณ วันที่เกิดรายการ สินทรัพย์และหนี้สินที่เป็นเงินตราต่างประเทศคงเหลืออยู่ ณ วันที่ในงบดุลได้แปลงค่าเป็นเงินบาทโดยใช้อัตราแลกเปลี่ยน ณ วันที่ในงบดุล

กำไรและขาดทุนที่เกิดจากการเปลี่ยนแปลงในอัตราแลกเปลี่ยนได้รวมอยู่ในการคำนวณผลการดำเนินงาน

3.14 กำไรต่อหุ้น

กำไรต่อหุ้นที่แสดงในงบกำไรขาดทุนเป็นกำไรต่อหุ้นขั้นพื้นฐานซึ่งคำนวณโดยการหารกำไรสุทธิสำหรับปีด้วยจำนวนถัวเฉลี่ยถ่วงน้ำหนักของหุ้นสามัญที่ออกอยู่ในระหว่างปี

3.15 การใช้ประมาณการทางบัญชี

ในการจัดทำงบการเงินตามหลักการบัญชีที่รับรองทั่วไป ในบางกรณีฝ่ายบริหารอาจต้องใช้การประมาณการรายการบัญชีบางรายการ ซึ่งมีผลกระทบต่อจำนวนเงินที่แสดงในงบการเงิน และ หมายเหตุประกอบงบการเงิน ด้วยเหตุนี้ ผลที่เกิดขึ้นจริงในภายหลังจึงอาจแตกต่างไปจากจำนวนที่ประมาณไว้

4. เงินสดและรายการเทียบเท่าเงินสด/เงินฝากธนาคารที่มีภาระค้ำประกัน

ณ วันที่ 31 ธันวาคม 2548 และ 2547 เงินสดและรายการเทียบเท่าเงินสดประกอบด้วยรายการดังต่อไปนี้ :-

(หน่วย : บาท)

	งบการเงินรวม		งบการเงินเฉพาะของบริษัทฯ	
	2548	2547	2548	2547
เงินสดและเงินฝากธนาคาร	248,064,552	81,471,307	222,238,706	72,110,003
หัก : เงินฝากธนาคารที่มีภาระค้ำประกัน	(52,403,660)	(13,553,891)	(47,850,411)	(10,150,559)
เงินสดและรายการเทียบเท่าเงินสด	195,660,892	67,917,416	174,388,295	61,959,444

ณ วันที่ 31 ธันวาคม 2548 และ 2547 เงินฝากธนาคารของบริษัทฯและบริษัทย่อยจำนวน 52.40 ล้านบาท และ 13.55 ล้านบาท (เฉพาะบริษัทฯ : 47.85 ล้านบาท และ 10.15 ล้านบาท) ตามลำดับ ได้ถูกนำไปเป็นหลักประกันค้ำประกันวงเงินสินเชื่อและเพื่อเป็นประกันหนังสือค้ำประกันที่ได้รับจากธนาคารพาณิชย์

5. ลูกหนี้การค้า

ณ วันที่ 31 ธันวาคม 2548 และ 2547 บริษัทฯและบริษัทย่อยมีลูกหนี้การค้าแยกตามอายุหนี้ที่ค้างชำระได้ดังนี้:-

(หน่วย: บาท)

	งบการเงินรวม		งบการเงินเฉพาะของบริษัทฯ	
	2548	2547	2548	2547
บริษัทอื่น				
ยังไม่ถึงกำหนดชำระ	27,971,370	13,609,601	9,128,152	16,261
เกินกำหนดชำระ				
ไม่เกิน 3 เดือน	9,544,982	9,813,047	4,910,031	5,782,846
มากกว่า 3 - 6 เดือน	265,819	14,066,273	-	14,037,918
มากกว่า 6 - 12 เดือน	58,850	-	-	-
มากกว่า 12 เดือน	8,216,201	4,189,900	7,748,525	3,507,424
รวม	46,057,222	41,678,821	21,786,708	23,344,449
หัก : ค่าเผื่อหนี้สงสัยจะสูญ	(8,141,836)	(3,760,976)	(7,748,525)	(3,507,425)
ลูกหนี้การค้า - สุทธิ	37,915,386	37,917,845	14,038,183	19,837,024

เมื่อวันที่ 29 กรกฎาคม 2548 บริษัทฯ ได้ขายลดลูกหนี้จำนวน 20 ล้านบาทให้กับบริษัทหนึ่ง ซึ่งไม่ใช่กิจการที่เกี่ยวข้องกัน ในราคา 12 ล้านบาท ซึ่งการขายลดลูกหนี้ดังกล่าวเป็นการขายขาดแบบไม่มีภาระค้ำประกัน บริษัทฯ เกิดผลขาดทุนจากการขายลดลูกหนี้เป็นจำนวน 8 ล้านบาท

บริษัทฯ ได้โอนสิทธิเรียกร้องการรับเงินค่ารับเหมาก่อสร้างบางส่วนเพื่อเป็นหลักประกันเงินกู้ยืมระยะสั้นจากธนาคารตามหมายเหตุข้อ 11 โดย ณ วันที่ 31 ธันวาคม 2548 ยอดคงเหลือของลูกหนี้ข้างต้นได้รวมยอดลูกหนี้ซึ่งได้โอนสิทธิการรับเงินให้แก่ธนาคารเป็นจำนวนประมาณ 9.13 ล้านบาท

6. รายการธุรกิจกับกิจการที่เกี่ยวข้องกัน

ในระหว่างปี บริษัทฯ มีรายการธุรกิจที่สำคัญกับบริษัทย่อย (ซึ่งตัดออกจากงบการเงินรวมแล้ว) และบริษัทที่เกี่ยวข้องกัน (เกี่ยวข้องกันโดยการมีผู้ถือหุ้นและ/หรือกรรมการร่วมกัน) และกรรมการ/ผู้ถือหุ้น ซึ่งบริษัทฯ มีนโยบายในการกำหนดราคาสำหรับรายการค้าระหว่างกันดังต่อไปนี้ คือ :-

1. รายได้ค่าเช่าอาคารสำนักงาน รายได้จากการรับเหมาก่อสร้าง ค่าสินค้าและค่าเช่าอาคารสำนักงานเรียกเก็บตามราคาที่ตกลงกัน โดยพิจารณาเทียบเคียงกับราคาตลาด
2. รายได้ค่าสาธารณูปโภคและค่าสาธารณูปโภคจ่าย เรียกเก็บตามราคาทุน
3. ค่าที่ปรึกษาและค่าใช้จ่ายอื่น เรียกเก็บตามราคาที่ตกลงกัน
4. เงินให้กู้ยืมระยะยาวแก่กรรมการคิดดอกเบี้ยในอัตราดอกเบี้ยเงินกู้ยืมขั้นต่ำของธนาคาร (MLR) และเงินกู้ยืมระยะสั้นจากบริษัทที่เกี่ยวข้องกันคิดดอกเบี้ยเงินกู้ยืมขั้นต่ำของธนาคาร (MLR) และอัตราดอกเบี้ยที่ตกลงร่วมกัน

รายการธุรกิจที่สำคัญระหว่างปีระหว่างบริษัทฯ และบริษัทย่อยและบริษัทที่เกี่ยวข้องกัน สามารถสรุปได้ดังนี้ :-

(หน่วย: พันบาท)

	งบการเงินรวม		งบการเงินเฉพาะของบริษัทฯ	
	2548	2547	2548	2547
รายการธุรกิจกับบริษัทย่อย				
รายได้ค่าเช่าอาคารสำนักงาน	-	-	576	-
รายได้ค่าสาธารณูปโภค	-	-	374	-
ซื้อสินค้า	-	-	14	-
ค่าสาธารณูปโภคจ่าย	-	-	-	8

(หน่วย: พันบาท)

	งบการเงินรวม		งบการเงินเฉพาะของบริษัทฯ	
	2548	2547	2548	2547
รายการธุรกิจกับบริษัทที่เกี่ยวข้องกัน				
รายได้จากการรับเหมาก่อสร้าง	3,715	-	3,715	-
รายได้ค่าสาธารณูปโภค	-	5	-	-
ค่าที่ปรึกษาจ่าย	-	3,432	-	780
ค่าสาธารณูปโภคจ่าย	-	1,010	-	259
ค่าเช่าอาคารสำนักงานจ่าย	-	1,920	-	420
ค่าใช้จ่ายอื่น	-	49	-	24
ซื้อสินทรัพย์ถาวร	-	24,846	-	24,696
รายการธุรกิจกับกรรมการและผู้ถือหุ้น				
ดอกเบี้ยจ่าย	-	28	-	-
ค่าที่ปรึกษาจ่าย	-	240	-	-
ซื้อสินทรัพย์ถาวร	-	750	-	-

ณ วันที่ 31 ธันวาคม 2548 และ 2547 ยอดคงค้างของรายการข้างต้น ได้แสดงแยกต่างหากในงบดุลมีรายละเอียดดังนี้:-

(หน่วย: บาท)

	งบการเงินรวม		งบการเงินเฉพาะของบริษัทฯ	
	2548	2547	2548	2547
สินทรัพย์หมุนเวียน				
ลูกหนี้อื่น - กิจการที่เกี่ยวข้องกัน				
บริษัทย่อย				
บริษัท แอสคอน คอมเพรสเซอร์ จำกัด (เดิมชื่อ “บริษัท เอเอสซี คอมเพรสเซอร์ แอนด์ พาร์ท (ประเทศไทย) จำกัด”)	-	-	34,833	-
บริษัท แอสคอน โปรซีล จำกัด (เดิมชื่อ “บริษัท เอเอสซี ซิลลิง เทคโนโลยี จำกัด”)	-	-	38,433	-
บริษัท แอสคอน แมนูแฟกเจอร์ จำกัด (เดิมชื่อ “บริษัท เอเอสซี เทรดิง อินเตอร์เนชั่นแนล (ประเทศไทย) จำกัด”)	-	-	10,817	-
บริษัทที่เกี่ยวข้องกัน				
บริษัท เอเอสซี โซลคิงส์ จำกัด	-	304	-	-
รวมลูกหนี้อื่น - กิจการที่เกี่ยวข้องกัน	-	304	84,083	-

(หน่วย: บาท)

	งบการเงินรวม		งบการเงินเฉพาะของบริษัทฯ	
	2548	2547	2548	2547
หนี้สินหมุนเวียน				
เจ้าหนี้การค้า - กิจกรรมที่เกี่ยวข้องกัน				
บริษัทย่อย				
บริษัท แอสคอน คอมเพรสเซอร์ จำกัด (เดิมชื่อ “บริษัท เอเอสซี คอมเพรสเซอร์ แอนด์ พาร์ท (ประเทศไทย) จำกัด”)	-	-	14,188	-
รวมเจ้าหนี้การค้า - กิจกรรมที่เกี่ยวข้องกัน	-	-	14,188	-
เจ้าหนี้อื่น - กิจกรรมที่เกี่ยวข้องกัน				
บริษัทย่อย				
บริษัท แอสคอน คอมเพรสเซอร์ จำกัด (เดิมชื่อ “บริษัท เอเอสซี คอมเพรสเซอร์ แอนด์ พาร์ท (ประเทศไทย) จำกัด”)	-	-	-	120,000
บริษัท แอสคอน โปรซีล จำกัด (เดิมชื่อ “บริษัท เอเอสซี ซิลลิง เทคโนโลยี จำกัด”)	-	-	-	3,742
รวมเจ้าหนี้อื่น - กิจกรรมที่เกี่ยวข้องกัน	-	-	-	123,742

7. **สินค้าคงเหลือ**

(หน่วย: บาท)

	งบการเงินรวม		งบการเงินเฉพาะของบริษัทฯ	
	2548	2547	2548	2547
วัสดุคงเหลือเพื่อใช้ในการรับเหมาก่อสร้าง	961,782	1,592,535	961,782	1,592,535
สินค้าสำเร็จรูป	23,949,073	21,365,737	-	-
สินค้าระหว่างทาง	1,135,407	4,950,710	-	-
รวม	26,046,262	27,908,982	961,782	1,592,535
หัก : ค่าเผื่อสินค้าเคลื่อนไหวช้า	(1,518,000)	-	-	-
สินค้าคงเหลือ - สุทธิ	24,528,262	27,908,982	961,782	1,592,535

8. เงินลงทุนในบริษัทย่อยซึ่งบันทึกโดยวิธีส่วนได้เสีย

ณ วันที่ 31 ธันวาคม 2548 และ 2547 บริษัทฯ มีเงินลงทุนในหุ้นสามัญของบริษัทดังต่อไปนี้:-

	งบการเงินเฉพาะของบริษัทฯ							
					เงินลงทุน			
	ทุนชำระแล้ว		สัดส่วนการลงทุน		วิธีราคาทุน		วิธีส่วนได้เสีย	
	2548	2547	2548	2547	2548	2547	2548	2547
	พันบาท	พันบาท	ร้อยละ	ร้อยละ	พันบาท	พันบาท	พันบาท	พันบาท
เงินลงทุนในบริษัทย่อย								
บริษัท แอสคอน คอมเพรสเซอร์ จำกัด (เดิมชื่อ “บริษัท เอเอสซี คอมเพรสเซอร์ แอนด์ พาร์ท (ประเทศไทย) จำกัด”)	12,000	12,000	100	100	15,599	15,599	22,001	12,825
บริษัท แอสคอน โปรซีล จำกัด (เดิมชื่อ “บริษัท เอเอสซี ซิลลิ่ง เทคโนโลยี จำกัด”)	10,000	10,000	99.99	99.99	9,999	9,999	26,781	11,940
บริษัท แอสคอน แมนูแฟคเจอร์ จำกัด (เดิมชื่อ “บริษัท เอเอสซี เทคดิง อินเตอร์เนชั่นแนล (ประเทศไทย) จำกัด”)	1,000	1,000	99.96	99.96	1,200	1,200	2,836	1,674
รวมเงินลงทุนในบริษัทย่อย					26,798	26,798	51,618	26,439

ในเดือนกรกฎาคม 2547 บริษัทฯ ได้มีการลงทุนในหุ้นสามัญของบริษัทต่างๆ ดังนี้

ชื่อบริษัท	จำนวนหุ้น	ราคาทุน
	หุ้น	พันบาท
บริษัท แอสคอน คอมเพรสเซอร์ จำกัด	1,199,960	15,599
บริษัท แอสคอน โปรซีล จำกัด	99,994	9,999
บริษัท แอสคอน แมนูแฟคเจอร์ จำกัด	99,960	1,200

ผลดังกล่าวทำให้บริษัทฯ มีอัตราส่วนการถือหุ้นในบริษัทดังกล่าวคิดเป็นประมาณร้อยละ 100 เนื่องจากการลงทุนดังกล่าวเป็นการรวมกิจการที่มีผู้ถือหุ้นเดิมและผู้บริหารชุดเดียวกัน บริษัทฯ ได้บันทึกผลต่างของราคาทุนที่จ่ายซื้อซึ่งสูงกว่ามูลค่ายุติธรรมของสินทรัพย์สุทธิ ณ วันที่ซื้อจำนวน 2.8 ล้านบาทไว้เป็นรายการหักออกจากกำไรสะสมภายใต้หัวข้อ “ส่วนปรับปรุงจากการปรับโครงสร้างการดำเนินงานธุรกิจของกลุ่มบริษัท”

9. เงินลงทุนระยะยาวในบริษัทที่เกี่ยวข้องกัน

	งบการเงินรวม					
	ทุนชำระแล้ว		สัดส่วนการลงทุน		เงินลงทุน (ราคาทุน)	
	2548	2547	2548	2547	2548	2547
	พันบาท	พันบาท	ร้อยละ	ร้อยละ	พันบาท	พันบาท
เงินลงทุนระยะยาวในบริษัทที่เกี่ยวข้องกัน						
บริษัท เอเอสซี ไวเบรชั่น แอนด์						
ชาวด์ (ประเทศไทย) จำกัด	3,000	3,000	15	15	450	450
หัก : ค่าเผื่อการด้อยค่าของเงินลงทุน					(420)	-
รวมเงินลงทุนระยะยาวในบริษัทที่เกี่ยวข้องกัน- สุทธิ					30	450

10. ที่ดิน อาคารและอุปกรณ์

(หน่วย : บาท)

	งบการเงินรวม							
	ที่ดิน	อาคาร	อุปกรณ์ สำนักงาน	เครื่องมือ เครื่องใช้	ยาน พาหนะ	เครื่อง ตกแต่ง สำนักงาน	งาน ระหว่าง ติดตั้ง	รวม
ราคาทุน :								
31 ธันวาคม 2547	3,108,000	16,326,579	10,238,805	5,739,261	10,676,382	-	-	46,089,027
ซื้อเพิ่ม	-	-	8,071,432	14,852,722	11,342,633	4,297,311	2,049,575	40,613,673
โอนเข้า/(โอน ออก)	-	2,049,575	(6,196,000)	-	-	6,196,000	(2,049,575)	-
จำหน่าย	-	-	-	(43,300)	(1,440,000)	-	-	(1,483,300)
31 ธันวาคม 2548	3,108,000	18,376,154	12,114,237	20,548,683	20,579,015	10,493,311	-	85,219,400
ค่าเสื่อมราคา สะสม :								
31 ธันวาคม 2547	-	78,526	2,530,866	3,262,500	4,871,969	-	-	10,743,861
ค่าเสื่อมราคา สำหรับปี	-	842,159	1,382,044	2,273,187	3,141,868	1,563,375	-	9,202,633
โอนเข้า/(โอน ออก)	-	-	(23,701)	-	-	23,701	-	-
จำหน่าย	-	-	-	(4,769)	(1,359,252)	-	-	(1,364,021)
31 ธันวาคม 2548	-	920,685	3,889,209	5,530,918	6,654,585	1,587,076	-	18,582,473
มูลค่าสุทธิตาม บัญชี :								
31 ธันวาคม 2547	3,108,000	16,248,053	7,707,939	2,476,761	5,804,413	-	-	35,345,166
31 ธันวาคม 2548	3,108,000	17,455,469	8,225,028	15,017,765	13,924,430	8,906,235	-	66,636,927
ค่าเสื่อมราคาที่ยังอยู่ในงบกำไรขาดทุน								
2547								3,205,128
2548								9,202,633

(หน่วย : บาท)

	งบการเงินเฉพาะของบริษัทฯ							
	ที่ดิน	อาคาร	อุปกรณ์สำนักงาน	เครื่องมือเครื่องใช้	ยานพาหนะ	เครื่องตกแต่งสำนักงาน	งานระหว่างติดตั้ง	รวม
ราคาทุน :								
31 ธันวาคม 2547	3,108,000	15,392,000	7,776,934	4,080,379	3,106,042	-	-	33,463,355
ซื้อเพิ่ม	-	-	6,642,450	14,048,489	10,365,073	4,297,311	2,049,575	37,402,898
โอนเข้า/(โอนออก)	-	2,049,575	(6,196,000)	-	-	6,196,000	(2,049,575)	-
จำหน่าย	-	-	-	(43,300)	(370,000)	-	-	(413,300)
31 ธันวาคม 2548	3,108,000	17,441,575	8,223,384	18,085,568	13,101,115	10,493,311	-	70,452,953
ค่าเสื่อมราคาสะสม :								
31 ธันวาคม 2547	-	31,541	1,105,426	2,532,683	489,526	-	-	4,159,176
ค่าเสื่อมราคาสำหรับปี	-	795,430	869,425	1,728,357	1,966,058	1,563,375	-	6,922,645
โอนเข้า/(โอนออก)	-	-	(23,701)	-	-	23,701	-	-
จำหน่าย	-	-	-	(4,769)	(314,788)	-	-	(319,557)
31 ธันวาคม 2548	-	826,971	1,951,150	4,256,271	2,140,796	1,587,076	-	10,762,264
มูลค่าสุทธิตามบัญชี :								
31 ธันวาคม 2547	3,108,000	15,360,459	6,671,508	1,547,696	2,616,516	-	-	29,304,179
31 ธันวาคม 2548	3,108,000	16,614,604	6,272,234	13,829,297	10,960,319	8,906,235	-	59,690,689
ค่าเสื่อมราคาที่รวมอยู่ในงบกำไรขาดทุน								
2547								1,137,641
2548								6,922,645

ณ วันที่ 31 ธันวาคม 2548 และ 2547 บริษัทฯและบริษัทย่อยมีอุปกรณ์จำนวนหนึ่งซึ่งตัดค่าเสื่อมราคาหมดแล้วแต่ยังใช้งานอยู่ ราคาทุนก่อนหักค่าเสื่อมราคาสะสมของสินทรัพย์ดังกล่าวมีจำนวนเงินประมาณ 3.56 ล้านบาท และ 2.54 ล้านบาท ตามลำดับ (เฉพาะบริษัทฯ : 1.48 ล้านบาท และ 1.41 ล้านบาท ตามลำดับ) บริษัทฯได้จดจำนองที่ดินพร้อมสิ่งปลูกสร้างของบริษัทฯเพื่อใช้เป็นหลักประกันเงินกู้ยืมระยะยาวจากสถาบันการเงิน

11. เงินเบิกเกินบัญชีและเงินกู้ยืมระยะสั้นจากธนาคาร

เงินเบิกเกินบัญชีธนาคารของบริษัทฯ ค่าประกันโดยบัญชีเงินฝากธนาคารของบริษัทฯ

เงินกู้ยืมระยะสั้นจากธนาคารของบริษัทฯ ค่าประกันโดยบัญชีเงินฝากธนาคารของบริษัทฯ กรรมการร่วมค่าประกันและการโอนสิทธิเรียกร้องการรับเงินค่ารับเหมาก่อสร้างบางส่วนเป็นจำนวนประมาณ 1,190.86 ล้านบาท โดย ณ วันที่ 31 ธันวาคม 2548 บริษัทฯ ได้โอนสิทธิเรียกร้องดังกล่าวไปแล้วเป็นจำนวน 189.68 ล้านบาท

12. เจ้าหนี้ทรัสต์รีซีท

เจ้าหนี้ทรัสต์รีซีทค่าประกันโดยบัญชีเงินฝากประจำ 3 เดือนของบริษัทฯ ย่อยแห่งหนึ่งที่ได้ฝากไว้กับธนาคารพาณิชย์แห่งนั้น

13. เงินกู้ยืมระยะยาวจากสถาบันการเงิน

ณ วันที่ 31 ธันวาคม 2548 และ 2547 เงินกู้ยืมระยะยาวจากสถาบันการเงินสามารถสรุปได้ดังนี้ :-

(หน่วย : บาท)

	งบการเงินรวม		งบการเงินเฉพาะบริษัทฯ	
	2548	2547	2548	2547
เงินกู้ยืมระยะยาวจากสถาบันการเงิน	9,047,946	11,060,000	9,047,946	11,060,000
หัก : ส่วนที่ถึงกำหนดชำระภายใน 1 ปี	(2,112,508)	(2,009,936)	(2,112,508)	(2,009,936)
เงินกู้ยืมระยะยาวจากสถาบันการเงิน - สุทธิจากส่วนที่ถึงกำหนดชำระภายในหนึ่งปี	6,935,438	9,050,064	6,935,438	9,050,064

เมื่อวันที่ 16 ธันวาคม 2547 บริษัทฯ ทำสัญญาเงินกู้ยืมกับธนาคารในประเทศแห่งหนึ่ง จำนวน 11.06 ล้านบาท เพื่อจ่ายชำระหนี้ค่าซื้อที่ดินและอาคารสำนักงาน โดยมีอัตราดอกเบี้ย MRR บวกร้อยละ 3.25 ต่อปี มีกำหนดชำระคืนเงินต้นพร้อมดอกเบี้ยทุกเดือน เดือนละ 0.23 ล้านบาท โดยเริ่มชำระปีแรกในเดือนมกราคม 2548

เงินกู้ยืมระยะยาวค่าประกันโดยการจดจำนองที่ดินพร้อมอาคารสำนักงานของบริษัทฯ เป็นหลักประกันและกรรมการของบริษัทฯ ค่าประกันส่วนตัวเต็มวงเงิน

14. หนี้สินตามสัญญาเช่าการเงินและสัญญาเช่าซื้อ

(หน่วย : บาท)

	งบการเงินรวม		งบการเงินเฉพาะบริษัท	
	2548	2547	2548	2547
หนี้สินตามสัญญาเช่าการเงินและสัญญาเช่าซื้อ	12,633,363	3,857,598	11,092,329	2,483,472
หัก : ดอกเบี้ยรอการตัดจำหน่าย	(1,113,503)	(429,430)	(980,703)	-
	11,519,860	3,428,168	10,111,626	2,483,472
หัก : ส่วนที่ถึงกำหนดชำระภายในหนึ่งปี	(3,801,364)	(1,125,472)	(3,228,324)	(602,891)
หนี้สินตามสัญญาเช่าการเงินและสัญญาเช่าซื้อ - สุทธิ				
จากส่วนที่ถึงกำหนดชำระภายในหนึ่งปี	7,718,496	2,302,696	6,883,302	1,880,581

บริษัทฯ และบริษัทย่อยได้ทำสัญญาเช่าการเงินและสัญญาเช่าซื้อกับสถาบันการเงิน/บริษัทที่สี่ซึ่ง หลายแห่งเพื่อเช่าและเช่าซื้ออุปกรณ์เพื่อใช้ในการดำเนินกิจการ โดยมีกำหนดการชำระค่าเช่าเป็นงวด รายเดือนตามที่กำหนดในสัญญา

ณ วันที่ 31 ธันวาคม 2548 บริษัทฯ และบริษัทย่อยมีภาระผูกพันที่จะต้องจ่ายค่าเช่าตามสัญญาเช่าการเงินและสัญญาเช่าซื้อในแต่ละปีดังนี้

ปี	ล้านบาท
2549	4.46
2550	4.81
2551	2.69
2552 เป็นต้นไป	0.67
รวม	12.63

15. ทุนเรือนหุ้น

เมื่อวันที่ 26 กรกฎาคม 2547 ที่ประชุมวิสามัญผู้ถือหุ้นของบริษัทฯ ได้มีมติพิเศษให้เพิ่มทุนจดทะเบียนของบริษัทฯ จากเดิม 10 ล้านบาท (หุ้นสามัญ 100,000 หุ้น มูลค่าหุ้นละ 100 บาท) เป็น 35 ล้านบาท (หุ้นสามัญ 350,000 หุ้น มูลค่าหุ้นละ 100 บาท) และต่อมาเมื่อวันที่ 10 สิงหาคม 2547 ที่ประชุมวิสามัญผู้ถือหุ้นของบริษัทฯ ได้มีมติพิเศษให้แปรสภาพบริษัทฯ เป็นบริษัทมหาชน จำกัด

เมื่อวันที่ 10 สิงหาคม 2547 ที่ประชุมวิสามัญผู้ถือหุ้นของบริษัทฯ ได้มีมติให้เปลี่ยนแปลงมูลค่าหุ้นที่ตราไว้จากเดิมมูลค่าหุ้นละ 100 บาท เป็นมูลค่าหุ้นละ 1 บาท และเพิ่มทุนจดทะเบียนของบริษัทฯ จาก 35 ล้านบาท (หุ้นสามัญ 35 ล้านหุ้น มูลค่าหุ้นละ 1 บาท) เป็น 50 ล้านบาท (หุ้นสามัญ 50 ล้านหุ้น มูลค่าหุ้นละ 1 บาท) บริษัทฯ ได้จดทะเบียนการเปลี่ยนแปลงโครงสร้างทุนข้างต้นกับกระทรวงพาณิชย์แล้วเมื่อวันที่ 11 สิงหาคม 2547

เมื่อวันที่ 28 ธันวาคม 2547 ที่ประชุมวิสามัญผู้ถือหุ้นของบริษัทฯ ได้มีมติให้เพิ่มทุนจดทะเบียนของ บริษัทฯ จากเดิม 50 ล้านบาท (หุ้นสามัญ 50 ล้านหุ้น มูลค่าหุ้นละ 1 บาท) เป็น 200 ล้านบาท (หุ้นสามัญ 200 ล้านหุ้น มูลค่าหุ้นละ 1 บาท) บริษัทฯ ได้จดทะเบียนเพิ่มทุนกับกระทรวงพาณิชย์เมื่อวันที่ 29 ธันวาคม 2547 บริษัทฯ ได้รับชำระค่าหุ้นดังกล่าวจำนวน 140 ล้านบาทในระหว่างปี 2547

ในเดือนธันวาคม 2548 บริษัทฯ ได้เสนอขายหุ้นสามัญเพิ่มทุนจำนวน 50,000,000 หุ้น ซึ่งมีราคาที่ตราไว้มูลค่าหุ้นละ 1 บาท ให้แก่ประชาชนทั่วไปในอัตราหุ้นละ 4.20 บาท เป็นจำนวนเงิน 210,000,000 บาท บริษัทฯ ได้รับชำระค่าหุ้นสามัญเพิ่มทุนดังกล่าวและได้จดทะเบียนการเปลี่ยนแปลงทุนชำระแล้วกับกระทรวงพาณิชย์วันที่ 15 ธันวาคม 2548 บริษัทฯ

ได้บันทึกส่วนเกินมูลค่าหุ้นจากการขายหุ้นสามัญเพิ่มทุนให้แก่ประชาชนทั่วไป หลังจากหักค่าใช้จ่ายเกี่ยวกับการจำหน่ายหุ้นเพิ่มทุนดังกล่าวเป็นจำนวนประมาณ 151 ล้านบาท ไว้ในบัญชี “ส่วนเกินมูลค่าหุ้น”

16. เงินปันผลจ่าย

เมื่อวันที่ 9 ธันวาคม 2547 ที่ประชุมวิสามัญผู้ถือหุ้นของบริษัทฯ ได้มีมติอนุมัติให้จ่ายเงินปันผลจากผลการดำเนินงานของบริษัทฯ สำหรับงวดตั้งแต่วันที่ 1 มกราคม 2547 ถึงวันที่ 30 กันยายน 2547 หลังจากหักผลขาดทุนสะสมยกมาแก่ผู้ถือหุ้นในอัตราหุ้นละ 0.33 บาท รวมเป็นจำนวนเงินทั้งสิ้น 11.56 ล้านบาท

บริษัทฯ ได้จ่ายเงินปันผลดังกล่าวข้างต้นแล้วในระหว่างปี 2547

17. สำรองตามกฎหมาย

ตามมาตรา 116 แห่งพระราชบัญญัติบริษัทมหาชนจำกัด พ.ศ. 2535 บริษัทฯ จะต้องจัดสรรกำไรสุทธิประจำปีส่วนหนึ่งไว้เป็นทุนสำรองตามกฎหมายไม่น้อยกว่าร้อยละ 5 ของกำไรสุทธิประจำปีหักด้วยยอดขาดทุนสะสมยกมา (ถ้ามี) จนกว่าทุนสำรองนี้จะมีจำนวนไม่น้อยกว่าร้อยละ 10 ของทุนจดทะเบียน

สำรองตามกฎหมายดังกล่าวไม่สามารถนำไปจ่ายเป็นเงินปันผลได้

18. กองทุนสำรองเลี้ยงชีพ

ในระหว่างปีสิ้นสุดวันที่ 31 ธันวาคม 2548 บริษัทฯ และบริษัทย่อยจ่ายสมทบเข้ากองทุนฯ เป็นจำนวนเงินประมาณ 0.68 ล้านบาท (เฉพาะบริษัทฯ : 0.5 ล้านบาท) (2547 : ไม่มี)

19. ค่าตอบแทนกรรมการ

ค่าตอบแทนกรรมการนี้เป็นผลประโยชน์ที่จ่ายให้แก่กรรมการของบริษัทฯ ตามมาตรา 90 ของพระราชบัญญัติบริษัทมหาชนจำกัด โดยไม่รวมเงินเดือนและผลประโยชน์ที่เกี่ยวข้องที่จ่ายให้กับกรรมการบริหาร

20. จำนวนและค่าใช้จ่ายเกี่ยวกับพนักงาน

	งบการเงินรวม		งบการเงินเฉพาะของบริษัทฯ	
	2548	2547	2548	2547
จำนวนพนักงาน ณ วันสิ้นปี (คน)	226	105	158	43
ค่าใช้จ่ายเกี่ยวกับพนักงานสำหรับปี (พันบาท)	57,374	34,054	37,962	9,137

21. ภาษีเงินได้นิติบุคคล/สินทรัพย์(หนี้สิน)ภาษีเงินได้รอการตัดบัญชี

21.1 ภาษีเงินได้นิติบุคคล

ภาษีเงินได้นิติบุคคลที่บันทึกเป็นค่าใช้จ่ายสำหรับปีสิ้นสุดวันที่ 31 ธันวาคม 2548 และ 2547 ประกอบด้วยรายการดังนี้ :-

(หน่วย : บาท)

	งบการเงินรวม		งบการเงินเฉพาะของบริษัทฯ	
	2548	2547	2548	2547
ภาษีเงินได้สำหรับปีคำนวณจากกำไรทางภาษี	41,219,826	6,684,001	29,960,763	4,257,603
ภาษีเงินได้รอตัดบัญชี - สุทธิ	5,234,050	(485,262)	5,842,169	(412,150)
ภาษีเงินได้สำหรับปีที่บันทึกเป็นค่าใช้จ่าย	46,453,876	6,198,739	35,802,932	3,845,453

ภาษีเงินได้นิติบุคคลสำหรับปีคำนวณขึ้นจากกำไรหลังจากบวกกลับด้วยค่าใช้จ่ายที่ไม่อนุญาตให้ถือเป็นรายจ่ายในการคำนวณภาษีและหักผลขาดทุนทางภาษียกมาจากรายปีก่อน (ถ้ามี)

21.2 สินทรัพย์(หนี้สิน)ภาษีเงินได้รอการตัดบัญชี

ในระหว่างปีสิ้นสุดวันที่ 31 ธันวาคม 2548 การเปลี่ยนแปลงในสินทรัพย์(หนี้สิน)ภาษีเงินได้รอการตัดบัญชีมีดังนี้ :-

(หน่วย : บาท)

	งบการเงิน ของบริษัท ย่อย	งบการเงิน เฉพาะ ของบริษัทฯ	รวม
สินทรัพย์ภาษีเงินได้รอตัดบัญชี - 31 ธันวาคม 2547	73,112	412,150	485,262
ผลประโยชน์ทางภาษีระหว่างปีเพิ่มขึ้น	608,119	(5,842,169)	(5,234,050)
สินทรัพย์(หนี้สิน)ภาษีเงินได้รอตัดบัญชี - 31 ธันวาคม 2548	681,231	(5,430,019)	(4,748,788)

22. การเสนอข้อมูลทางการเงินจำแนกตามส่วนงาน

ข้อมูลทางการเงินเกี่ยวกับการดำเนินงานของบริษัทฯและบริษัทย่อยจำแนกตามส่วนงานทางธุรกิจและส่วนงานทางภูมิศาสตร์สำหรับปีสิ้นสุดวันที่ 31 ธันวาคม 2548 และ 2547 เป็นดังนี้ :-

(หน่วย : ล้านบาท)

	งบการเงินรวม							
	ธุรกิจรับเหมา ก่อสร้าง		ธุรกิจจำหน่ายและ บริการสินค้าที่ใช้ ทางอุตสาหกรรม		รายการตัดบัญชี		รวม	
	2548	2547	2548	2547	2548	2547	2548	2547
รายได้								
รายได้จากการรับเหมา ก่อสร้าง	669	156	-	-	-	-	669	156
รายได้จากการขาย	-	-	140	64	(1)	(1)	139	63
รายได้ค่าบริการ	-	-	11	5	-	(1)	11	4
ส่วนแบ่งกำไรจากเงินลงทุน ในบริษัทย่อยตามวิธีส่วนได้ เสีย	25	5	-	-	(25)	(5)	-	-
รายได้อื่น	2	-	5	-	(1)	-	6	-
รวมรายได้	696	161	156	69	(27)	(7)	825	223
ต้นทุนจากการรับเหมา ก่อสร้าง							(522)	(126)
ต้นทุนขายและบริการ							(82)	(37)
ค่าใช้จ่ายในการขายและ บริหาร							(99)	(39)
ดอกเบี้ยจ่าย							(3)	-
กำไรก่อนภาษีเงินได้							119	21
ภาษีเงินได้นิติบุคคล							(47)	(6)
กำไรสุทธิสำหรับปี							72	15

ข้อมูลทางการเงินจำแนกตามส่วนงานทางธุรกิจและส่วนงานทางภูมิศาสตร์สำหรับงบดุล ณ วันที่
และ 2547 เป็นดังนี้ :-

31 ธันวาคม 2548

(หน่วย : ล้านบาท)

	ธุรกิจรับเหมา ก่อสร้าง		ธุรกิจจำหน่ายและ บริการสินค้าที่ใช้ ทางอุตสาหกรรม		รายการตัดบัญชี		รวม	
	2548	2547	2548	2547	2548	2547	2548	2547
ที่ดิน อาคารและอุปกรณ์ - สุทธิ	60	29	7	6	-	-	67	35
สินทรัพย์อื่น	660	155	75	28	(52)	-	683	183
รวมสินทรัพย์	720	184	82	34	(52)	-	750	218

รายได้จากการรับเหมาก่อสร้างสำหรับปีสิ้นสุดวันที่ 31 ธันวาคม 2548 และ 2547 ประกอบด้วยโครงการต่างๆ ดังนี้ :-

(หน่วย: ล้านบาท)

	2548	2547
บริษัท เอช โสม จำกัด	87	-
บริษัท สุรินทร์ ออมยา เคมิคอล (ประเทศไทย) จำกัด	139	-
บริษัท ราเวนนาลา จำกัด	9	-
บริษัท สามารถคอร์ปอเรชั่น จำกัด (มหาชน)	4	-
บริษัท อนุาศิริ แกรนด์ คอนโด จำกัด	345	-
บริษัท ปรีณศิริ จำกัด (มหาชน)	34	-
บริษัท กรุงเทพ เบ็ตเทอร์ โฮมส์ จำกัด	-	51
บริษัท กรุงเทพ เฮาส์ แอนด์ การ์เดินส์ จำกัด	-	46
บริษัท พระยาพาณิชย์ฟร็อพเพอร์ตี้ จำกัด	-	26
บริษัท ไพรม์เนเจอร์ วิลล่า จำกัด	46	16
บริษัท โคห์เลอร์ (ประเทศไทย) จำกัด (มหาชน)	-	11
บริษัท อนันดา ดีเวลลอปเม้นท์ จำกัด	5	3
อื่นๆ	-	2
รวม	669	155

23. ข้อมูลเกี่ยวกับงานก่อสร้าง

ณ วันที่ 31 ธันวาคม 2548 และ 2547 บริษัทฯมีข้อมูลเกี่ยวกับงานก่อสร้างดังนี้ :-

(หน่วย: บาท)

	2548	2547
รายได้ค่าก่อสร้างที่รับรู้เป็นรายได้ในระหว่างปี	669,270,954	155,766,720
ต้นทุนการก่อสร้างที่เกิดขึ้น	603,484,870	168,820,700
ปรับปรุงด้วยกำไรที่รับรู้จนถึงปัจจุบัน	168,082,976	37,690,607
	771,567,846	206,511,307
เงินปีที่เรียกเก็บจากผู้จ้าง	(456,326,917)	(191,164,754)
จำนวนเงินทั้งสิ้นที่กิจการมีสิทธิเรียกร้องจากผู้จ้างสำหรับงานก่อสร้าง	315,240,929	15,346,553
ลูกหนี้เงินประกันผลงานตามสัญญาก่อสร้าง - สุทธิ	21,131,339	6,696,740

24. หนังสือค้ำประกันธนาคาร

ณ วันที่ 31 ธันวาคม 2548 และ 2547 มีหนังสือค้ำประกันที่ธนาคารออกให้ในนามของบริษัทฯและบริษัทย่อยเป็นจำนวนเงินประมาณ 129.82 ล้านบาท และ 16.05 ล้านบาท (เฉพาะบริษัทฯ: 128.56 ล้านบาทและ 15.71 ล้านบาท) ตามลำดับ ซึ่งเกี่ยวเนื่องกับการระดมทุนทางปฏิบัติบางประการตามปกติธุรกิจของบริษัทฯและบริษัทย่อย หนังสือค้ำประกันดังกล่าวค้ำประกันโดยเงินฝากประจำของบริษัทฯ และ บริษัทย่อย

25. การระดมทุนและหนี้สินที่อาจเกิดขึ้น

ณ วันที่ 31 ธันวาคม 2548 บริษัทฯและบริษัทย่อยมีการระดมทุนและหนี้สินที่อาจเกิดขึ้นดังต่อไปนี้ :-

25.1 บริษัทฯมีเลตเตอร์ออฟเครดิตที่ออกโดยธนาคารในนามของบริษัทย่อยจำนวนเงินประมาณ 0.01 ล้านดอลลาร์สหรัฐอเมริกา และ 1.82 ล้านเยน

25.2 บริษัทฯและบริษัทย่อยมีการระดมทุนที่จะต้องจ่ายค่าเข้าขั้นต่ำตามหนังสือสัญญาเช่าต่างๆ ซึ่งเกี่ยวเนื่องกับสัญญาเช่าและบริการที่เกี่ยวข้องสำหรับการเช่าอาคารสำนักงานและคลังสินค้าดังนี้ :-

ปี	จำนวนเงิน ล้านบาท
2549	3.17
2550 - 2551	0.20
รวม	3.37

25.3 เมื่อวันที่ 11 สิงหาคม 2548 บริษัทฯถูกบริษัทแห่งหนึ่งซึ่งเป็นลูกหนี้ของบริษัทฯฟ้องร้องให้ชดเชยค่าเสียหายอันเนื่องมาจากการผิดสัญญาจ้างเหมาก่อสร้างเป็นจำนวน 24.34 ล้านบาท ขณะนี้คดีอยู่ในระหว่างขั้นตอนดำเนินการพิจารณาของศาล ทั้งนี้บริษัทฯได้จัดทำค่าให้การฟ้องแย้งและยื่นต่อศาลแล้ว โดยเรียกให้ลูกหนี้ดังกล่าวชำระค่าก่อสร้างที่ค้างชำระแก่บริษัทฯ เงินประกันผลงานที่ได้หักไว้ และค่าเสียหายจากการถูกฟ้องร้องเป็นจำนวนทั้งสิ้น 83.54 ล้านบาท ซึ่งฝ่ายบริหารของบริษัทฯได้ปรึกษากับที่ปรึกษากฎหมายของบริษัทฯแล้วและมีความมั่นใจว่าจะไม่มีผลเสียหายที่เป็นสาระสำคัญเกิดขึ้นจากผลของคดีดังกล่าว ดังนั้นจึงไม่มีการตั้งสำรองสำหรับหนี้สินที่อาจจะเกิดขึ้นไว้ในบัญชี

25.4 เมื่อวันที่ 30 สิงหาคม 2548 บริษัทถูกบริษัทแห่งหนึ่งซึ่งเป็นลูกหนี้ของบริษัทฟ้องร้องให้ชดเชยค่าเสียหายอันเนื่องมาจากการผิดสัญญาจ้างเหมาก่อสร้างเป็นจำนวน 32.42 ล้านบาท ขณะนี้คดีอยู่ในระหว่างขั้นตอนดำเนินการพิจารณาของศาล ทั้งนี้บริษัทฯ ได้จัดทำค่าให้การฟ้องแย้งและยื่นต่อศาลแล้ว โดยเรียกให้ลูกหนี้ดังกล่าวจ่ายชำระค่าก่อสร้างที่ค้างชำระแก่บริษัทฯ เงินประกันผลงานที่ได้หักไว้ และค่าเสียหายจากการถูกฟ้องร้องเป็นจำนวนทั้งสิ้น 78.49 ล้านบาท ซึ่งฝ่ายบริหารของบริษัทฯ ได้ปรึกษากับที่ปรึกษากฎหมายของบริษัทฯ แล้วและมีความมั่นใจว่าจะไม่มีผลเสียหายที่เป็นสาระสำคัญเกิดขึ้นจากผลของคดีดังกล่าว ดังนั้นจึงไม่มีการตั้งสำรองสำหรับหนี้สินที่อาจจะเกิดขึ้นไว้ในบัญชี

26. เครื่องมือทางการเงิน

26.1 นโยบายการบริหารความเสี่ยงทางการเงิน

บริษัทฯ และบริษัทย่อยมีความเสี่ยงจากความผันผวนของอัตราดอกเบี้ย และของอัตราแลกเปลี่ยนเงินตราต่างประเทศในตลาด และมีความเสี่ยงจากการที่คู่สัญญาไม่ปฏิบัติตามสัญญา บริษัทฯ และบริษัทย่อยใช้ตราสารอนุพันธ์ทางการเงินซึ่งบริษัทฯ และบริษัทย่อยพิจารณาเห็นว่าเหมาะสมในการบริหารความเสี่ยงดังกล่าว บริษัทฯ และบริษัทย่อยไม่มีนโยบายประกอบธุรกรรม ตราสารอนุพันธ์ทางการเงินเพื่อการเก็งกำไรหรือเพื่อการค้า

26.2 ความเสี่ยงจากอัตราดอกเบี้ย

ความเสี่ยงจากอัตราดอกเบี้ยนี้เกิดขึ้นจากความผันผวนของอัตราดอกเบี้ยในตลาดในอนาคต ซึ่งจะส่งผลกระทบต่อผลการดำเนินงานและกระแสเงินสดของบริษัทฯ และบริษัทย่อย บริษัทฯ และบริษัทย่อยมีความเสี่ยงจากอัตราดอกเบี้ยเนื่องจากมีเงินฝากกับสถาบันการเงิน เงินเบิกเกินบัญชีธนาคารและเงินกู้ยืมจากสถาบันการเงิน

เนื่องจากสินทรัพย์ทางการเงินดังกล่าวส่วนใหญ่จัดอยู่ในประเภทระยะสั้นและมีอัตราดอกเบี้ยปรับขึ้นลงตามอัตราตลาด บริษัทฯ และบริษัทย่อยจึงมิได้ใช้ตราสารอนุพันธ์ทางการเงินเพื่อป้องกันความเสี่ยงดังกล่าว

ส่วนหนี้สินทางการเงินของบริษัทฯ และบริษัทย่อยส่วนใหญ่เป็นหนี้สินระยะยาว บริษัทฯ และบริษัทย่อยมิได้ใช้ตราสารอนุพันธ์ทางการเงินเพื่อป้องกันความเสี่ยงด้านอัตราดอกเบี้ยเนื่องจากฝ่ายบริหารเห็นว่าอัตราดอกเบี้ยเงินกู้ยืมเหมาะสมกับสถานการณ์ปัจจุบัน และคาดว่าจะไม่มีความผันผวนด้านอัตราดอกเบี้ยเงินกู้ยืมอย่างเป็นสาระสำคัญ รายละเอียดของเงินกู้ยืมระยะยาวจากสถาบันการเงิน หนี้สินตามสัญญาเช่าการเงินและสัญญาเช่าซื้อ ได้แสดงไว้ในหมายเหตุข้อ 13 และ 14 ตามลำดับ

26.3 ความเสี่ยงจากอัตราแลกเปลี่ยน

ณ วันที่ 31 ธันวาคม 2548 บริษัทย่อยมีสินทรัพย์และหนี้สินที่เป็นเงินตราต่างประเทศ ซึ่งไม่ได้มีการทำสัญญาการป้องกันความเสี่ยงด้านอัตราแลกเปลี่ยนที่สำคัญสรุปได้ดังนี้ :-

สกุลเงิน	สินทรัพย์	หนี้สิน	อัตราแลกเปลี่ยนถัวเฉลี่ย ณ วันที่ 31 ธันวาคม 2548 (บาทต่อหนึ่งหน่วยเงินตราต่างประเทศ)
ดอลลาร์สหรัฐอเมริกา	1,755	246,871	41.0786
เยน	-	1,820,134	0.3490

26.4 ความเสี่ยงด้านการให้สินเชื่อ

บริษัทฯ มีความเสี่ยงด้านการให้สินเชื่อที่เกี่ยวข้องกับลูกหนี้ตามสัญญาก่อสร้าง อย่างไรก็ตาม เนื่องจากบริษัทฯ ให้บริการก่อสร้างแก่ลูกค้าที่มีฐานะด้านการชำระหนี้ดีเป็นส่วนใหญ่ ด้วยเหตุนี้บริษัทฯ จึงไม่คาดว่าจะได้รับความเสียหายที่เป็นสาระสำคัญจากการเก็บหนี้จากลูกหนี้เหล่านี้ ฝ่ายบริหารเชื่อว่ามูลค่าสูงสุดของความเสี่ยงคือมูลค่าตามบัญชีของลูกหนี้การค้างหักด้วยค่าเผื่อหนี้สงสัยจะสูญตามที่แสดงในงบดุล

บริษัทย่อมมีความเสี่ยงด้านการให้สินเชื่อที่เกี่ยวเนื่องกับลูกหนี้ อย่างไรก็ตามเนื่องจากบริษัทซื้อขายสินค้าและให้บริการกับลูกค้าที่มีฐานะด้านการชำระหนี้ดีเป็นส่วนใหญ่ ด้วยเหตุนี้บริษัทย่อมจึงไม่คาดว่าจะได้รับความเสียหายที่เป็นสาระสำคัญจากการเก็บหนี้จากลูกหนี้เหล่านี้ อย่างไรก็ตามฝ่ายบริหารเชื่อว่ามูลค่าสูงสุดของความเสียหายคือมูลค่าตามบัญชีของลูกหนี้การหักด้วยสำรองเพื่อผลขาดทุนตามที่แสดงในงบดุล

26.5 ราคายุติธรรมของเครื่องมือทางการเงิน

เนื่องจากสินทรัพย์ทางการเงินส่วนใหญ่จัดอยู่ในประเภทระยะสั้นและเงินกู้ยืมมีอัตราดอกเบี้ยใกล้เคียงกับอัตราดอกเบี้ยในตลาด ฝ่ายบริหารของบริษัทฯและบริษัทย่อมจึงเชื่อว่ามูลค่ายุติธรรมของสินทรัพย์ทางการเงินและหนี้สินทางการเงินดังกล่าวจะไม่แตกต่างอย่างมีนัยสำคัญกับมูลค่าตามบัญชี

27. การแสดงรายการในงบการเงิน

บริษัทฯและบริษัทย่อมได้มีการจัดประเภทรายการบัญชีในงบการเงินสำหรับปีสิ้นสุดวันที่ 31 ธันวาคม 2547 ใหม่เพื่อให้สอดคล้องกับการจัดประเภทบางรายการบัญชีของปีปัจจุบัน ซึ่งไม่มีผลกระทบต่อกำไรสุทธิหรือส่วนของผู้ถือหุ้นตามที่ได้รายงานไปแล้ว

รายงานประจำปี 2548 บริษัท แอสคอน คอนสตรัคชั่น จำกัด (มหาชน)



บริษัท แอสคอน คอนสตรัคชั่น จำกัด (มหาชน)
ASCON Construction Public Company Limited
1768 อาคาร ไทยซัมมิท ทาวเวอร์ ชั้น 25 ถนนเพชรบุรีตัดใหม่
แขวงบางกะปิ เขตห้วยขวาง กรุงเทพฯ 10310
โทรศัพท์ : 0-2002-8888
โทรสาร : 0-2002-8488
เว็บไซต์ : www.asconthai.com

ASCON
construction