

สารบัญ

	หน้า
วิสัยทัศน์ พันธกิจ นโยบาย	1
สารจากคณะกรรมการ	2
รายงานความรับผิดชอบของคณะกรรมการต่อรายงานทางการเงิน	3
รายงานของคณะกรรมการตรวจสอบ	4
ข้อมูลสำคัญทางการเงิน	6
ข้อมูลทั่วไป	8
ปัจจัยความเสี่ยง	10
ลักษณะการประกอบธุรกิจ	13
ภาวะอุตสาหกรรมและการแข่งขัน	15
โครงสร้างการถือหุ้น	21
โครงสร้างการจัดการ	21
โครงสร้างองค์กร	28
ประวัติคณะกรรมการบริษัทและผู้บริหาร	30
คำตอบแทนกรรมการและผู้บริหาร	38
การกำกับดูแลกิจการ	39
การดูแลเรื่องการใช้ข้อมูลภายใน	42
รายการระหว่างกิจการที่เกี่ยวข้องกัน	43
คำตอบแทนของผู้สอบบัญชี	43
คำอธิบายและการวิเคราะห์ฐานะการเงินและผลการดำเนินงาน	43
งบการเงิน	46

วิสัยทัศน์

เป็นผู้นำในธุรกิจรับจ้างผลิตชิ้นส่วน สร้างความพึงพอใจสูงสุดให้แก่ลูกค้า และห่วงใยต่อคุณภาพชีวิตของพนักงาน

พันธกิจ

- ผลิตสินค้าและให้บริการที่มีคุณภาพ พร้อมทั้งส่งมอบตรงเวลา
- พัฒนาเทคโนโลยีและคิดค้นนวัตกรรมใหม่
- สร้างองค์กรแห่งการเรียนรู้และยกระดับคุณภาพชีวิตของพนักงาน
- ส่งเสริมการมีส่วนร่วมในการดูแลรักษาชุมชน สังคม และสิ่งแวดล้อม

นโยบาย

- คุณภาพ ตระหนักถึงคุณภาพอยู่เสมอ
- ความเป็นเอกภาพ ทุกคนมีเป้าหมายเดียวกัน
- นวัตกรรม คิดค้นสิ่งใหม่ๆ เพื่อสร้างความแตกต่างและการพัฒนาองค์กร
- ต้นทุน สามารถแข่งขันได้
- ความรู้ การเรียนรู้ไม่มีขีดจำกัด

สารจากคณะกรรมการ

เรียน ท่านผู้ถือหุ้น

ปี 2555 บริษัทกำหนดภาระกิจหลักไว้ 3 ประการ คือ การกิจที่หนึ่ง เตรียมเอกสารในการเรียกร้องค่าเสียหายจากเหตุการณ์น้ำท่วมจากบริษัทประกันภัยเพื่อให้บริษัทมีสภาพคล่องเพียงพอในการซ่อมแซมอาคารและสั่งซื้อเครื่องจักรใหม่ทดแทนเครื่องจักรเก่า การกิจที่สอง เร่งการก่อสร้างโรงงานแห่งใหม่ที่นิคมอุตสาหกรรมอินทรา บนพื้นที่ 10 ไร่ ที่บริษัทมีอยู่แล้วเพื่อรองรับโครงการผลิตเลนส์กล้องถ่ายรูปของบริษัทนิคอน ประเทศไทย จำกัด และการกิจที่สาม เร่งฟื้นฟูและซ่อมแซมอาคารและงานระบบสำหรับโรงงานที่สวนอุตสาหกรรมโรจนะ เพื่อให้กลับสู่สภาพปกติที่พร้อมรองรับกำลังการผลิตสำหรับลูกค้าเก่าและลูกค้าใหม่

บริษัทสามารถบรรลุภารกิจทั้งสามโดยสามารถเรียกร้องค่าเสียหายและได้รับเงินชดเชยครบตามที่ตกลงกับบริษัทประกันภัยในช่วงปลายไตรมาสที่ 3 และการก่อสร้างโรงงานสำหรับโครงการเลนส์สามารถเสร็จตามกำหนด ลูกค้าซึ่งเป็นผู้ลงทุนด้านเครื่องจักรและงานระบบสามารถนำเครื่องจักรเข้าติดตั้งได้ตามแผนงานและสามารถฟื้นฟูโรงงานเท่าที่จำเป็นในการใช้งานที่สวนอุตสาหกรรมโรจนะให้สามารถใช้งานได้ รวมทั้ง การสั่งซื้อและติดตั้งเครื่องจักรใหม่เสร็จตามแผนงานที่กำหนด

สำหรับการดำเนินธุรกิจในปี 2555 ช่วงครึ่งปีแรกเป็นช่วงของการฟื้นฟูกิจการซึ่งสามารถดำเนินการไปได้ดีระดับหนึ่งดังที่กล่าวมาข้างต้น แต่เนื่องจากภาวะเศรษฐกิจที่ซบเซาในครึ่งปีหลังที่เป็นผลกระทบจากเศรษฐกิจโลก ทำให้การฟื้นตัวของธุรกิจช้ากว่าที่บริษัทได้คาดการณ์ไว้ แต่บริษัทสามารถรักษาสถานะภาพการดำเนินธุรกิจให้มีผลประกอบการเป็นบวกได้

ในการดำเนินธุรกิจปี 2556 บริษัทจะยังคงรักษากำลังการผลิตในส่วนของบริษัทฮาร์ดดิสก์และร่วมมือกับลูกค้าสำคัญในการพัฒนาธุรกิจชิ้นส่วนกล้องถ่ายรูปซึ่งรวมถึงธุรกิจเลนส์และธุรกิจในส่วนของ Aerospace เพื่อเสริมศักยภาพและความเชื่อมั่นของลูกค้าที่มีต่อบริษัท รวมทั้ง มองหาการลงทุนใหม่ที่จะช่วยเสริมสร้างรายได้และการเติบโตอย่างถาวรต่อไป ในขณะที่เดียวกันบริษัทต้องมีการประเมินความเสี่ยงทั้งจากภายในและภายนอก มีแผนการบริหารความเสี่ยง มีมาตรการป้องกันความเสี่ยงที่รัดกุมและมีประสิทธิภาพมากขึ้น พร้อมทั้งจะพยายามรักษาผลประโยชน์และสร้างผลตอบแทนที่ดีให้กับพนักงานและผู้ถือหุ้น

คณะกรรมการบริษัทขอขอบคุณท่านผู้ถือหุ้น คู่ค้า ลูกค้า พนักงาน สถาบันการเงินและผู้ที่เกี่ยวข้องทุกฝ่ายที่สนับสนุนการดำเนินธุรกิจของบริษัทด้วยดีตลอดมา และขอให้ทุกท่านเชื่อมั่นว่าบริษัทจะดำเนินธุรกิจด้วยความรอบคอบ รับผิดชอบ ยึดมั่นในนโยบายบริษัทที่กล้าอย่างเคร่งครัด ปฏิบัติหน้าที่อย่างมีประสิทธิภาพ เพื่อนำพาบริษัทให้เจริญก้าวหน้าเป็นผู้นำในด้านการผลิตและเทคโนโลยี ผลิตสินค้าดีมีคุณภาพระดับสากล มีความรับผิดชอบต่อสังคม และมีผลตอบแทนที่ดีให้กับผู้ถือหุ้นอย่างสม่ำเสมอ มั่นคง ยั่งยืนตลอดไป



(ศาสตราจารย์ ดร.สนธิ อักษรแก้ว)

ประธานกรรมการ

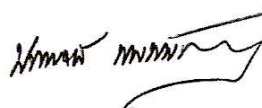

(นายประพจน์ พลพิพัฒน์พงศ์)

ประธานเจ้าหน้าที่บริหาร

รายงานความรับผิดชอบของคณะกรรมการต่อรายงานทางการเงิน

ด้วยพระราชบัญญัติบริษัทมหาชนจำกัด พ.ศ.2535 พระราชบัญญัติการบัญชี พ.ศ.2543 พระราชบัญญัติหลักทรัพย์ และตลาดหลักทรัพย์ พ.ศ.2535 และประกาศของคณะกรรมการกำกับตลาดทุน เรื่อง หลักเกณฑ์ เงื่อนไข และวิธีการ รายงานการเปิดเผยข้อมูลเกี่ยวกับฐานะการเงินและผลการดำเนินงานของบริษัทที่ออกหลักทรัพย์ กำหนดให้ คณะกรรมการต้องจัดให้มีการจัดทำงบการเงิน เพื่อแสดงฐานะการเงิน ผลการดำเนินงานและกระแสเงินสดในรอบปีที่ผ่านมาที่เป็นจริงและสมเหตุสมผล เพื่อให้เป็นประโยชน์ต่อผู้ถือหุ้นและนักลงทุนทั่วไปอย่างโปร่งใส

งบการเงินรวมและงบการเงินเฉพาะบริษัทประจำปีสิ้นสุดวันที่ 31 ธันวาคม 2555 ได้รับการตรวจสอบโดยผู้สอบบัญชีของบริษัทฯ คือ สำนักงาน ดร.วิรัช แอนด์ แอสโซซิเอตส์ ซึ่งคณะกรรมการบริษัทได้สนับสนุนข้อมูลและเอกสาร ต่างๆ เพื่อให้ผู้สอบบัญชีสามารถตรวจสอบและแสดงความเห็นได้ตามมาตรฐานการสอบบัญชี โดยความเห็นของผู้สอบ บัญชีได้ปรากฏในรายงานของผู้สอบบัญชีซึ่งแสดงไว้ในรายงานประจำปี 2555 แล้ว

คณะกรรมการบริษัทได้แต่งตั้งคณะกรรมการตรวจสอบเพื่อทำหน้าที่สอบทานนโยบายการบัญชีและคุณภาพของ รายงานทางการเงิน สอบทานระบบการควบคุมภายในและการตรวจสอบภายใน โดยความเห็นของคณะกรรมการ ตรวจสอบได้ปรากฏในรายงานของคณะกรรมการตรวจสอบ ซึ่งแสดงไว้ในรายงานประจำปี 2555 แล้ว

คณะกรรมการบริษัทได้จัดให้มีและดำรงไว้ซึ่งระบบการควบคุมภายในที่เหมาะสมและมีประสิทธิผล เพื่อให้มั่นใจ ใ้ได้อย่างมีเหตุผลว่าข้อมูลทางการเงินมีความถูกต้อง ครบถ้วน และเพียงพอที่จะดำรงรักษาไว้ซึ่งทรัพย์สินตลอดจนเพื่อ ป้องกันไม่ให้เกิดการทุจริตหรือการดำเนินการที่ผิดปกติดังมีสาระสำคัญ

จากการประเมินความเพียงพอของระบบการควบคุมภายใน 5 องค์ประกอบ ได้แก่ สภาพแวดล้อมของการควบคุม การประเมินความเสี่ยง กิจกรรมการควบคุม สารสนเทศและการสื่อสาร การติดตามประเมิน คณะกรรมการบริษัทมี ความเห็นว่าระบบการควบคุมภายในของบริษัทโดยรวมอยู่ในระดับที่น่าพอใจ และสามารถสร้างความเชื่อมั่นอย่างมีเหตุ ผลได้ว่างบการเงินของบริษัทและบริษัทย่อย สำหรับปีสิ้นสุดวันที่ 31 ธันวาคม 2555 ได้แสดงฐานะการเงิน ผลการ ดำเนินงาน ถูกต้อง ครบถ้วน เชื่อถือได้ สมเหตุสมผล ถือปฏิบัติตามหลักการบัญชีที่รับรองโดยทั่วไป มีการใช้นโยบาย บัญชีที่เหมาะสม ถือปฏิบัติอย่างสม่ำเสมอ เปิดเผยข้อมูลเป็นไปตามกฎหมายและข้อกำหนด และปฏิบัติถูกต้องตาม กฎหมายหรือกฎระเบียบที่เกี่ยวข้อง



(ศาสตราจารย์ ดร.สนธิ อักษรแก้ว)
ประธานกรรมการ

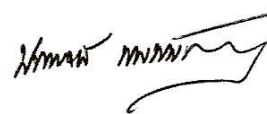

(นายประพนธ์ พลพิพัฒน์พงศ์)
ประธานเจ้าหน้าที่บริหาร

รายงานของคณะกรรมการตรวจสอบ

คณะกรรมการตรวจสอบของบริษัท ชิงเกิ้ล พอยท์ พาร์ต (ประเทศไทย) จำกัด (มหาชน) ประกอบด้วยกรรมการอิสระ 3 ท่าน ได้แก่ ศาสตราจารย์ ดร.สนธิ อักษรแก้ว เป็นประธานคณะกรรมการตรวจสอบ นายกมล ธรรมาธิษานนท์ และนายณรงค์ สุทธิพิงศ์พิธาน เป็นกรรมการตรวจสอบ โดยมีนายกฤตพัฒน์ ฤทธิชัย ผู้จัดการฝ่ายตรวจสอบภายใน ทำหน้าที่เลขานุการคณะกรรมการตรวจสอบ

กรรมการตรวจสอบทุกท่านมีคุณสมบัติของกรรมการอิสระและกรรมการตรวจสอบครบถ้วนตามข้อกำหนดของสำนักงานคณะกรรมการกำกับหลักทรัพย์และตลาดหลักทรัพย์

ในปี 2555 คณะกรรมการตรวจสอบได้ปฏิบัติหน้าที่ตามที่ได้กำหนดไว้ในกฎบัตรของคณะกรรมการตรวจสอบซึ่งสอดคล้องกับข้อกำหนดของตลาดหลักทรัพย์แห่งประเทศไทย มีการประชุม จำนวน 4 ครั้ง ในรอบปีที่ผ่านมาดำเนินกิจกรรมที่สำคัญสรุปได้ ดังนี้

1. สอบทานรายงานทางการเงินรายไตรมาสและประจำปี 2555 โดยได้สอบถามและรับฟังคำชี้แจงจากผู้บริหารในเรื่องความถูกต้อง ครบถ้วน ของรายงานทางการเงินและความเพียงพอในการเปิดเผยข้อมูล คณะกรรมการตรวจสอบมีความเห็นสอดคล้องกับผู้สอบบัญชีว่ารายงานทางการเงินดังกล่าวมีความถูกต้องตามที่ควรในสาระสำคัญตามมาตรฐานการบัญชีที่รับรองโดยทั่วไป

2. สอบทานข้อมูลการดำเนินงานและระบบการควบคุมภายในเพื่อประเมินความเพียงพอ เหมาะสม และประสิทธิผลของระบบการควบคุมภายใน ซึ่งจะช่วยให้การดำเนินงานบรรลุตามเป้าหมายที่กำหนดไว้ โดยพิจารณาจากรายงานการตรวจสอบประจำปี 2555 ตามแผนการตรวจสอบที่ได้รับอนุมัติ ซึ่งครอบคลุมระบบงานที่สำคัญของบริษัท ทั้งนี้ ไม่พบจุดอ่อนหรือข้อบกพร่องที่เป็นสาระสำคัญ มีการดูแลรักษาทรัพย์สินตามสมควร คณะกรรมการตรวจสอบมีความเห็นสอดคล้องกับผู้สอบบัญชีว่าบริษัทมีระบบการควบคุมภายในที่เพียงพอ เหมาะสม และมีประสิทธิผล

3. สอบทานการตรวจสอบภายในโดยได้พิจารณาภารกิจ ขอบเขตการปฏิบัติงาน หน้าที่ ความรับผิดชอบ ความเป็นอิสระ อัตรากำลัง และงบประมาณของฝ่ายตรวจสอบภายใน พร้อมนี้ได้อนุมัติแผนการตรวจสอบประจำปี 2555 ซึ่งจัดทำขึ้นตามความเสี่ยงระดับองค์กร คณะกรรมการตรวจสอบมีความเห็นว่าบริษัทมีระบบการตรวจสอบภายในที่เพียงพอ เหมาะสม และมีประสิทธิผล รวมทั้งมีการพัฒนาคุณภาพการตรวจสอบให้เป็นไปตามมาตรฐานสากลการปฏิบัติงานวิชาชีพการตรวจสอบภายใน

4. สอบทานการปฏิบัติตามกฎหมายว่าด้วยหลักทรัพย์และตลาดหลักทรัพย์ ข้อกำหนดของสำนักงานคณะกรรมการกำกับหลักทรัพย์และตลาดหลักทรัพย์ ข้อกำหนดของตลาดหลักทรัพย์แห่งประเทศไทย และกฎหมายที่เกี่ยวข้องกับธุรกิจของบริษัท รวมถึงการปฏิบัติตามข้อกำหนดของบริษัท ข้อผูกพันกับบุคคลภายนอก คณะกรรมการตรวจสอบมีความเห็นว่าไม่พบประเด็นที่เป็นสาระสำคัญในเรื่องการไม่ปฏิบัติตามกฎหมาย ข้อกำหนดและข้อผูกพันกับบุคคลภายนอก

5. สอบทานรายการที่เกี่ยวข้องกันหรือรายการที่อาจมีความขัดแย้งทางผลประโยชน์ คณะกรรมการตรวจสอบมีความเห็นว่ารายการค้ากับบริษัทที่เกี่ยวข้องกันที่มีสาระสำคัญได้เปิดเผยและแสดงรายการไว้ในงบการเงินและหมายเหตุประกอบงบการเงินแล้ว การเปิดเผยข้อมูลเป็นไปตามข้อกำหนดของสำนักงานคณะกรรมการกำกับหลักทรัพย์และตลาดหลักทรัพย์ ข้อกำหนดของตลาดหลักทรัพย์แห่งประเทศไทย เป็นรายการที่สมเหตุสมผล เป็นประโยชน์สูงสุดต่อการดำเนินธุรกิจของบริษัท

6. พิจารณาคัดเลือก เสนอแต่งตั้งและเสนอค่าตอบแทนผู้สอบบัญชีประจำปี 2555 เพื่อนำเสนอต่อคณะกรรมการบริษัทให้ขออนุมัติจากที่ประชุมผู้ถือหุ้นสามัญประจำปี 2555 ซึ่งคณะกรรมการตรวจสอบได้พิจารณาผลการปฏิบัติงาน ความเป็นอิสระและความเหมาะสมของค่าตอบแทนแล้ว จึงเห็นสมควรเสนอแต่งตั้ง ดร.วิรัช อภิเมธีธำรง ผู้สอบบัญชีรับอนุญาต เลขที่ 1378 หรือ นายชัยกรณ์ อุ่นปีติพงษา ผู้สอบบัญชีรับอนุญาต เลขที่ 3196 หรือ นายอภิรักษ์ อติอนุวรรตน์ ผู้สอบบัญชีรับอนุญาต เลขที่ 5202 แห่งสำนักงาน ดร.วิรัช แอนด์ แอสโซซิเอทส์ เป็นผู้สอบบัญชีของบริษัท ประจำปี 2555 และกำหนดค่าตอบแทนจำนวนเงิน 830,000 บาท โดยคณะกรรมการตรวจสอบมีความเห็นเกี่ยวกับการเสนอแต่งตั้งผู้สอบบัญชีดังกล่าว ดังนี้

- ในรอบปีบัญชีที่ผ่านมา ผู้สอบบัญชีได้ปฏิบัติงานด้วยความรู้ ความสามารถในวิชาชีพ ให้ข้อเสนอแนะเกี่ยวกับระบบการควบคุมภายในและมีความเป็นอิสระในการปฏิบัติงาน

- ค่าตอบแทนที่เสนอมาเป็นอัตราที่เหมาะสมโดยได้เสนอค่าตอบแทนผู้สอบบัญชีจากเดิมจำนวนเงิน 920,000 บาท เป็นจำนวนเงิน 830,000 บาท ซึ่งลดลง 7.22% จากค่าตอบแทนในปี 2554 เนื่องจากปริมาณงานและรายการทางบัญชีของบริษัทที่ลดลง

- มีการปฏิบัติสอดคล้องกับข้อกำหนดของสำนักงานคณะกรรมการกำกับหลักทรัพย์และตลาดหลักทรัพย์ เรื่อง การหมุนเวียนผู้สอบบัญชีที่ลงลายมือชื่อรับรองรายงานการเงินทุก 5 รอบปีบัญชี ทั้งนี้ หาก ดร.วิรัช อภิเมธีธำรง เป็นผู้สอบบัญชีที่ลงลายมือชื่อรับรองรายงานการเงินประจำปี 2555 ซึ่งจะจัดเป็นปีที่ 3 ติดต่อกัน

- ผู้สอบบัญชีไม่มีความสัมพันธ์ใดๆ กับบริษัทและบริษัทย่อย

โดยสรุปในภาพรวมแล้วคณะกรรมการตรวจสอบได้ปฏิบัติหน้าที่ครบถ้วนตามที่กำหนดไว้ในกฎบัตรของคณะกรรมการตรวจสอบที่ได้รับอนุมัติจากคณะกรรมการบริษัท และมีความเห็นว่าบริษัทมีการควบคุมภายใน การตรวจสอบภายในที่เหมาะสมและมีประสิทธิผล มีการจัดทำรายงานทางการเงินและรายงานการปฏิบัติงานที่ถูกต้อง เชื่อถือได้ มีการปฏิบัติตามนโยบาย แผนงาน กระบวนการปฏิบัติงาน กฎระเบียบและกฎหมายอย่างเคร่งครัด มีการดูแลป้องกันสินทรัพย์ที่รัดกุม มีการดำเนินงานอย่างประหยัดและมีประสิทธิภาพ มีการบรรลุวัตถุประสงค์และเป้าหมายของการดำเนินงาน รวมทั้งมีการพัฒนาปรับปรุงระบบการปฏิบัติงานให้มีคุณภาพและเหมาะสมกับสภาพแวดล้อมทางธุรกิจอย่างต่อเนื่อง



(ศาสตราจารย์ ดร.สนธิ อักษรแก้ว)

ประธานคณะกรรมการตรวจสอบ

ข้อมูลสำคัญทางการเงิน

หน่วย : พันบาท

	2555	2554	2553
รายได้			
รายได้จากการขายและรับจ้าง	457,566	619,666	806,970
รายได้บริการจัดหาระบบไฟฟ้าและกำลังการผลิต	207,036	-	-
รายได้ค่าเช่าอสังหาริมทรัพย์เพื่อการลงทุน	22,675	-	-
รายได้จากการขายเศษวัตถุดิบ ผลขาดทุนจากเหตุการณ์อุทกภัย และอื่นๆ	356,825	31,716	53,819
รวมรายได้	1,044,102	651,382	860,789
ค่าใช้จ่าย			
ต้นทุนขายและรับจ้าง	581,514	523,201	674,083
ค่าใช้จ่ายในการขายและการบริหาร	111,060	121,674	92,257
ผลขาดทุนจากเหตุการณ์อุทกภัย	-	201,732	-
รวมค่าใช้จ่าย	692,574	846,607	766,340
กำไร (ขาดทุน) สุทธิ	343,777	(197,114)	86,115
สินทรัพย์รวม	842,937	543,886	778,696
หนี้สินรวม	303,060	166,555	153,353
ส่วนของผู้ถือหุ้น	539,877	377,331	625,343

อัตราส่วนทางการเงิน

		2555	2554	2553
อัตราส่วนวิเคราะห์ความคล่องตัว				
อัตราส่วนเงินทุนหมุนเวียน	เท่า	1.44	1.71	2.26
อัตราส่วนสินทรัพย์คล่องตัว	เท่า	0.85	1.27	1.57
อัตราส่วนวิเคราะห์ความสามารถในการบริหารเงินทุน				
อัตราส่วนการหมุนของลูกหนี้การค้า	ครั้ง	6.04	6.38	6.03
ระยะเวลาเก็บหนี้เฉลี่ย	วัน	60	57	61
อัตราส่วนการหมุนของสินค้าคงเหลือ	ครั้ง	53.87	68.99	68.16
ระยะเวลาขายสินค้าเฉลี่ย	วัน	7	5	5
อัตราส่วนการหมุนของเจ้าหนี้การค้า	ครั้ง	4.78	5.66	11.13
ระยะเวลารับหนี้เฉลี่ย	วัน	76	65	33
อัตราส่วนวิเคราะห์ความสามารถในการหากำไร				
อัตรากำไรขั้นต้น	%	15.39	15.57	16.47
อัตรากำไร(ขาดทุน)สุทธิ	%	50.02	(31.81)	10.67
อัตราผลตอบแทนจากสินทรัพย์รวม	%	49.58	(29.81)	11.57
อัตราผลตอบแทนจากสินทรัพย์ถาวร	%	89.73	(58.16)	20.51
อัตราผลตอบแทนจากส่วนของผู้ถือหุ้น	%	74.96	(39.32)	14.20

อัตราส่วนวิเคราะห์ความสามารถในการดำเนินงาน

อัตราส่วนการหมุนของสินทรัพย์รวม	ครั้ง	0.99	0.94	1.08
อัตราส่วนการหมุนของสินทรัพย์ถาวร	ครั้ง	1.79	1.83	1.92
อัตราส่วนการจ่ายเงินปันผล	%	15.73	N/A	70.74

อัตราส่วนวิเคราะห์นโยบายทางการเงิน

อัตราส่วนหนี้สินต่อส่วนของผู้ถือหุ้น	เท่า	0.56	0.44	0.25
อัตราส่วนความสามารถในการชำระดอกเบี้ย	เท่า	50.73	-	33.83

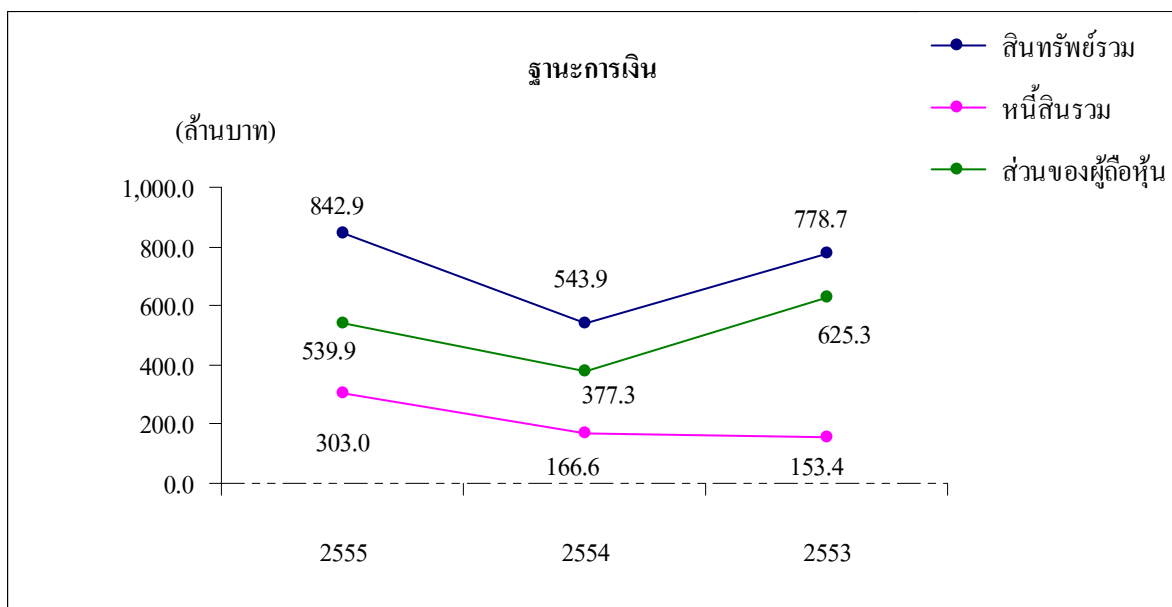
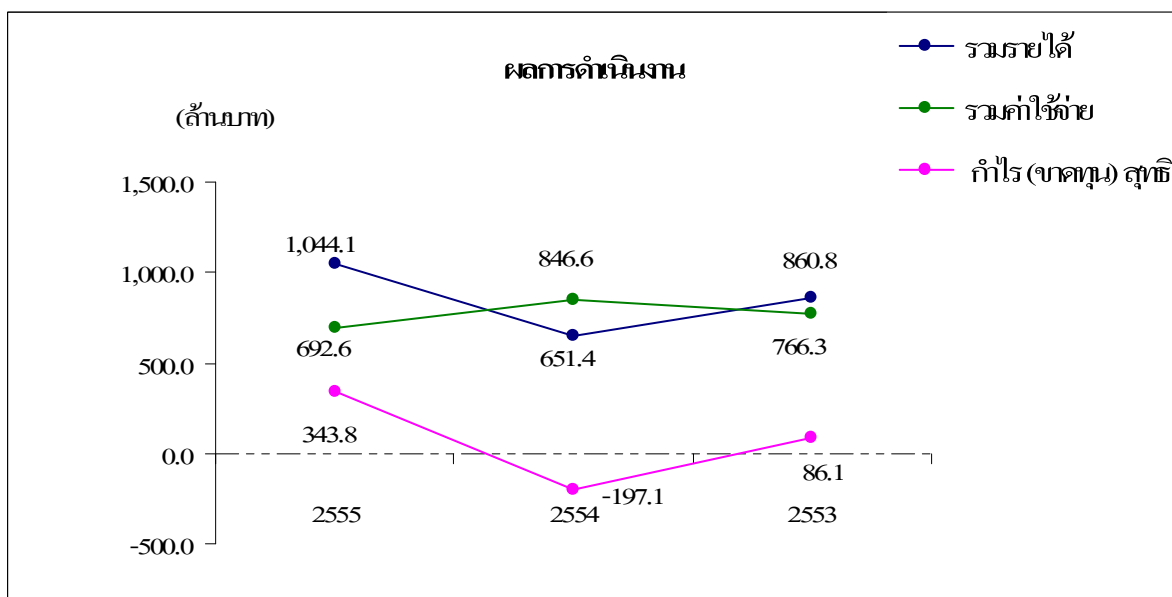

ข้อมูลทั่วไปและบุคคลอ้างอิง

ข้อมูลทั่วไป

ชื่อบริษัท	: บริษัท ชิงเกิ้ล พอยท์ พาร์ท (ประเทศไทย) จำกัด (มหาชน)
ประเภทธุรกิจ	: ผลิต รับจ้างผลิตชิ้นส่วนโลหะและพลาสติกที่มีขนาดเล็ก มีความเที่ยงตรงสูง ตามคำสั่งซื้อของลูกค้า รวมถึงให้เช่าสักรั้วสำหรับทรัพย์สิน
ทุนจดทะเบียน	: 257.78 ล้านบาท ออกจำหน่ายและเรียกชำระเต็มมูลค่าแล้ว 257.78 ล้านบาท
เลขทะเบียนบริษัท	: บมจ. 0107547000788
ที่ตั้งสำนักงานและโรงงาน	
สำนักงานใหญ่	: 40-42 หมู่ที่ 9 สวนอุตสาหกรรมโรจนะ ตำบลธนู อำเภออุทัย จังหวัดพระนครศรีอยุธยา
โทรศัพท์	: (035) 226 855, 226 700-1
โทรสาร	: (035) 226 098, 226 702, 226 853
โฮมเพจ	: www.spp.co.th
สาขาที่ 1	: 53 หมู่ที่ 3 นิคมอุตสาหกรรมอินทรา ตำบลน้ำตาล อำเภออินทร์บุรี จังหวัดสิงห์บุรี
โทรศัพท์	: (036) 533 380-2
โทรสาร	: (036) 503 173-4
สาขาที่ 2	: 67 หมู่ที่ 1 ถนนสุขุมวิท ตำบลเสม็ด อำเภอเมือง จังหวัดชลบุรี
สาขาที่ 3	: 53/1 หมู่ที่ 3 นิคมอุตสาหกรรมอินทรา ตำบลน้ำตาล อำเภออินทร์บุรี จังหวัดสิงห์บุรี
โทรศัพท์	: (036) 533 641-2
โทรสาร	: (036) 533 643
สาขาที่ 4	: 53/2 หมู่ที่ 3 นิคมอุตสาหกรรมอินทรา ตำบลน้ำตาล อำเภออินทร์บุรี จังหวัดสิงห์บุรี
ชื่อบริษัทย่อย	: บริษัท ชิงเกิ้ล พอยท์ เอ็นเนอจี แอนด์ เอ็นไวรอนเม้นท์ จำกัด
ประเภทธุรกิจ	: ดำเนินธุรกิจด้านพลังงานทดแทน โดยรับจ้างบริหารและนำเข้าเทคโนโลยีเพื่อการแปรรูปขยะพลาสติกเป็นน้ำมัน
ทุนจดทะเบียน	: 50 ล้านบาท ออกจำหน่ายและเรียกชำระเต็มมูลค่าแล้ว 50 ล้านบาท
เลขทะเบียนบริษัท	: บจ. 0135549001445
ที่ตั้งสำนักงาน	: 224/31 อาคารวิคตอเรีย เมืองทองธานี ตำบลบางพูด อำเภอปากเกร็ด จังหวัดนนทบุรี
โทรศัพท์	: (02) 960 2055-6
โทรสาร	: (02) 960 2057

ชื่อบริษัทย่อย : บริษัท ชิงเกิ้ล พอยท์ เพลาตติ้ง จำกัด

ประเภทธุรกิจ : ชูปโลหะและอลูมิเนียม รวมถึงจำหน่ายและรับจ้างผลิตสินค้าที่เกี่ยวข้อง

ทุนจดทะเบียน : 30 ล้านบาท

ออกจำหน่ายและเรียกชำระเต็มมูลค่าแล้ว 30 ล้านบาท

เลขทะเบียนบริษัท : บจ. 0145548002502

ที่ตั้งสำนักงาน : 40-42 หมู่ที่ 9 สวนอุตสาหกรรมโรจนะ ตำบลชน อำเภออุทัย จังหวัดพระนครศรีอยุธยา

โทรศัพท์ : (035) 226 700-1

โทรสาร : (035) 226 702

บุคคลอ้างอิง

นายทะเบียนหุ้น : บริษัท ศูนย์รับฝากหลักทรัพย์ (ประเทศไทย) จำกัด

62 อาคารตลาดหลักทรัพย์แห่งประเทศไทย

ถนนรัชดาภิเษก แขวงคลองเตย เขตคลองเตย กรุงเทพฯ

โทรศัพท์ (02) 229 2800

โทรสาร (02) 654 5427

ผู้สอบบัญชี : ดร.วิรัช อภิเมธีธารัง

ผู้สอบบัญชีรับอนุญาต ทะเบียนเลขที่ 1378

สำนักงาน ดร.วิรัช แอนด์ แอสโซซิเอทส์

518/3 อาคารภาณุณี ชั้น 7 ถนนเพลินจิต

แขวงลุมพินี เขตปทุมวัน กรุงเทพฯ

โทรศัพท์ (02) 252 2860

โทรสาร (02) 255 2518

ปัจจัยความเสี่ยง

1. ความเสี่ยงเกี่ยวกับการประกอบธุรกิจของบริษัท

ความเสี่ยงจากการพึ่งพาลูกค้ารายใหญ่

บริษัทมีลูกค้ารายใหญ่ของธุรกิจ HDD จำนวน 1 ราย มียอดสั่งซื้อในปี 2554 และปี 2555 คิดเป็นร้อยละ 38.40 และ 40.44 ของรายได้จากการขายและรับจ้าง บริษัทจึงมีความเสี่ยง หากลูกค้ารายใหญ่มีนโยบายในการผลิตเองหรือว่าจ้างบริษัทรับจ้างผลิตชิ้นส่วนรายอื่นแทนจะทำให้รายได้ของบริษัทลดลงอย่างมีนัยสำคัญ

บริษัทมีนโยบายลดการพึ่งพาลูกค้ารายใหญ่โดยการขยายฐานลูกค้าให้เพิ่มมากขึ้นทั้งในส่วนของอุตสาหกรรมฮาร์ดดิสก์ไดรฟ์ และอุตสาหกรรมอื่นๆ ได้แก่ CE & E ยานยนต์ อากาศยาน เครื่องใช้ไฟฟ้า เครื่องมือทางการแพทย์และพลังงานทดแทน เป็นต้น เพื่อให้สัดส่วนอุตสาหกรรมฮาร์ดดิสก์ไดรฟ์ต่ออุตสาหกรรมอื่นๆ อยู่ในอัตรา 50:50

ความเสี่ยงจากการเปลี่ยนแปลงของเทคโนโลยี

ในระยะ 2-3 ปีที่ผ่านมาการใช้คอมพิวเตอร์แบบพกพา (Notebook) มีแนวโน้มสูงขึ้นเล็กน้อย เนื่องจากมีผลิตภัณฑ์ชนิดใหม่คือ Tablet ผลิตออกสู่ตลาดมากขึ้น ส่งผลให้ความต้องการใช้ฮาร์ดดิสก์ไดรฟ์ขนาดเล็กมีการชะลอตัว แต่ยังคงมีความต้องการอยู่ในระดับหนึ่ง เนื่องจากสามารถนำฮาร์ดดิสก์ไดรฟ์ไปประยุกต์ใช้กับอุปกรณ์อิเล็กทรอนิกส์อื่นๆ ได้ เช่น เครื่องเล่น MP3 กล้องวิดีโอ ดีวีอาร์ เป็นต้น

บริษัทจึงมีความเสี่ยง หากไม่สามารถเปลี่ยนแปลงหรือเพิ่มศักยภาพการผลิตเพื่อรองรับแนวโน้มการเปลี่ยนแปลงของเทคโนโลยี อาจทำให้ศักยภาพการแข่งขันของบริษัทลดลงและสูญเสียฐานลูกค้าให้แก่คู่แข่งรายอื่นได้

บริษัทได้ปรับปรุงกระบวนการผลิต ปรับปรุงเครื่องจักรเก่า ซื้อเครื่องจักรใหม่เพิ่มขึ้น ทำให้สามารถผลิตชิ้นส่วนของฮาร์ดดิสก์ไดรฟ์ขนาด 3.5 นิ้ว และ 2.5 นิ้ว หากขนาดของฮาร์ดดิสก์ไดรฟ์มีแนวโน้มเล็กลง เครื่องจักรส่วนใหญ่ของบริษัทยังคงมีศักยภาพในการผลิตชิ้นส่วนประกอบฮาร์ดดิสก์ไดรฟ์ซึ่งมีขนาดเล็กลงได้

บริษัทจะติดตามข่าวสารจาก International Disk Drive Equipment and Materials Association (IDEMA), IDEMA Asia Pacific -Thailand, JP Morgan Chase & Co. และ Techno Systems Research Co., Ltd. ซึ่งเป็นสถาบันวิจัยด้านเทคโนโลยีและอุปกรณ์ฮาร์ดดิสก์ไดรฟ์ชั้นนำของโลก มีการประสานงานกับลูกค้าอย่างใกล้ชิด ดังนั้น บริษัทจะรับทราบแนวโน้มการเปลี่ยนแปลงของเทคโนโลยีและสามารถปรับตัวได้ทันต่อการเปลี่ยนแปลงที่อาจจะเกิดขึ้นได้อย่างรวดเร็ว

ความเสี่ยงจากการผันผวนของราคาวัตถุดิบ

วัตถุดิบหลัก ได้แก่ ทองเหลืองแท่งและสแตนเลสแท่ง ซึ่งราคาของวัตถุดิบหลักมีการเปลี่ยนแปลงตามภาวะราคาสถาปัตยกรรมโลก ทำให้ต้นทุนของวัตถุดิบมีการเปลี่ยนแปลงตลอดเวลา โดยต้นทุนในปี 2555 คิดเป็นประมาณร้อยละ 60 และ 40 ของต้นทุนรวมของสินค้าที่ผลิตในแต่ละชนิด บริษัทจึงมีความเสี่ยง หากไม่สามารถปรับราคาขายสินค้าตามต้นทุนที่เปลี่ยนแปลงได้

บริษัทมีการติดตามราคาวัตถุดิบหลักอย่างใกล้ชิดเพื่อใช้เป็นแนวทางในการสั่งซื้อวัตถุดิบให้สอดคล้องกับปริมาณความต้องการสั่งผลิตของลูกค้า เมื่อราคาวัตถุดิบเพิ่มสูงขึ้นจนทำให้บริษัทไม่สามารถควบคุมต้นทุนการผลิตได้ บริษัทจะเจรจากับลูกค้าเพื่อปรับราคาขายเพิ่มตามต้นทุนของวัตถุดิบที่เปลี่ยนไป หรือให้ลูกค้าเป็นผู้จัดหาวัตถุดิบเอง ซึ่งจะทำให้การเปลี่ยนแปลงของราคาวัตถุดิบมีผลกระทบต่อภาระดำเนินงานของบริษัทลดลง

ความเสี่ยงจากสินค้าทดแทน

ปัจจุบันมีการพัฒนาเทคโนโลยีเพื่อผลิตสินค้าทดแทนฮาร์ดดิสก์ไดรฟ์ เช่น ชิ้นส่วนที่ใช้ในอุปกรณ์อิเล็กทรอนิกส์ ได้แก่ Flash memory โดย Flash memory ได้รับความนิยมมากขึ้นในกลุ่มผู้บริโภค เนื่องจากมีขนาดเล็ก ใช้พลังงานน้อย และทนต่อแรงกระแทก กระเทือนได้ดีกว่าฮาร์ดดิสก์ไดรฟ์

นอกจากนี้ ตลาดของ Flash memory มีการขยายตัวเพิ่มขึ้นมาก โดยนำไปใช้กับอุปกรณ์เพื่ออำนวยความสะดวกและความบันเทิง เช่น โทรศัพท์มือถือ กล้องถ่ายรูป เครื่องบันทึกเสียง เครื่องเล่น MP3 เป็นต้น แต่ Flash memory มีราคาต่อหน่วยความจำ (Price/gigabyte) ค่อนข้างสูง อย่างไรก็ตามอุตสาหกรรมฮาร์ดดิสก์ไดรฟ์มีแนวโน้มจะพัฒนาฮาร์ดดิสก์ที่มีความจุมากขึ้น ขนาดเล็กลง ทนทานได้มากขึ้น บริษัทจึงมีความเสี่ยง หากสินค้าทดแทนมีราคาลดลง

บริษัทมีการติดตามข่าวสารและข้อมูลการเปลี่ยนแปลงของเทคโนโลยีอย่างใกล้ชิดเพื่อให้สามารถปรับตัวได้อย่างรวดเร็ว

ความเสี่ยงจากการแข่งขันกับผู้ผลิตรายอื่น

บริษัทและผู้ผลิตรายอื่นซึ่งรับจ้างผลิตชิ้นส่วนให้กับลูกค้ารายเดียวกันจะแข่งขันกันในการขยายศักยภาพและกำลังการผลิต เพื่อรองรับความต้องการของลูกค้าที่เพิ่มขึ้น บริษัทจึงมีความเสี่ยง หากลูกค้ามีนโยบายการจ้างผลิตจำนวนน้อยลง หรือหากคู่แข่งรายอื่นภายในประเทศมีการลงทุนเพื่อเพิ่มกำลังการผลิตในอนาคต หรือหากคู่แข่งรายอื่นจากต่างประเทศขยายฐานการผลิตเข้ามาในประเทศไทย

บริษัทดำเนินธุรกิจร่วมกับลูกค้ามานาน มีการขยายศักยภาพ ขยายกำลังการผลิต มีการปรับปรุงเครื่องจักรเก่า ลงทุนซื้อเครื่องจักรใหม่ และจัดหาบุคลากรเพิ่มมากขึ้น ทำให้บริษัทมีความพร้อมในทุกด้าน รวมทั้งมีการผลิตสินค้ามีคุณภาพและส่งมอบตรงเวลา บริษัทจึงมั่นใจว่าจะสามารถรักษฐานลูกค้าไว้ได้ สำหรับคู่แข่งรายอื่นจากต่างประเทศซึ่งขยายฐานการผลิตเข้ามาในประเทศไทยมีค่าใช้จ่ายในการขยายฐานการผลิตสูงมาก บริษัทมีโอกาสน้อยมากจะสูญเสียลูกค้า

ความเสี่ยงจากลูกค้าย้ายฐานการผลิต

เนื่องจากการแข่งขันด้านการผลิตด้วยเทคโนโลยีที่เพิ่มสูงขึ้นทำให้ราคาต่อหน่วยของฮาร์ดดิสก์ไดรฟ์ลดลงอย่างมาก ผู้ผลิตจึงพยายามปรับตัวเพื่อความอยู่รอดโดยการควบคุมต้นทุนการผลิตให้มีประสิทธิภาพมากขึ้น หาแหล่งการผลิตที่มีต้นทุนการผลิตต่ำที่สุด จากการศึกษาพบว่าประเทศจีนและประเทศเวียดนามมีต้นทุนแรงงานที่ต่ำ บริษัทจึงมีความเสี่ยง หากมีการแข่งขันที่รุนแรงขึ้น อาจทำให้ผู้ผลิตย้ายฐานการผลิตจากประเทศไทยไปยังประเทศอื่นที่มีต้นทุนการผลิตที่ต่ำกว่า

ลูกค้าที่ย้ายฐานการผลิตไปยังประเทศอื่นมีความเป็นไปได้น้อยมากเนื่องจากประเทศไทยมีข้อได้เปรียบเหนือกว่าประเทศจีนและประเทศเวียดนาม เช่น มีความพร้อมด้านโครงสร้างพื้นฐาน แรงงานมีทักษะและประสบการณ์ มีอัตราเงินเฟ้อต่ำ มีการสนับสนุนของสำนักงานคณะกรรมการส่งเสริมการลงทุน (BOI) โดยการให้สิทธิประโยชน์ต่างๆ เช่น การยกเว้นภาษีให้แก่ผู้ประกอบการในอุตสาหกรรมฮาร์ดดิสก์ไดรฟ์ (HDD) เพื่อให้เข้ามาตั้งฐานการผลิตหรือขยายฐานการผลิตในประเทศไทย

ความเสี่ยงจากการจัดหาวัตถุดิบ

วัตถุดิบหลัก ได้แก่ สแตนเลสแท่ง ทองเหลืองแท่ง และอลูมิเนียมขึ้นรูป ลูกค้าจะจัดหาอลูมิเนียมขึ้นรูปจากภายในประเทศ บริษัทจะซื้อสแตนเลสแท่งจากภายในประเทศและต่างประเทศ ในปี 2555 มีสัดส่วนการสั่งซื้อจากภายในประเทศต่อต่างประเทศประมาณ 10:90 และบริษัทจะซื้อทองเหลืองแท่งจากต่างประเทศเกือบทั้งหมด ดังนั้น บริษัทจึงมีความเสี่ยงหากได้รับวัตถุดิบล่าช้าหรือวัตถุดิบไม่ได้คุณภาพตามที่ต้องการ ซึ่งจะส่งผลกระทบต่อแผนการผลิตสินค้า อาจทำให้บริษัทสูญเสียลูกค้าได้ เนื่องจากลูกค้าต้องนำสินค้าของบริษัทไปประกอบกับชิ้นส่วนอื่นๆ หากบริษัทไม่สามารถจัดส่งสินค้าได้ตามเวลาที่กำหนดจะทำให้การผลิตของลูกค้าหยุดชะงักไปด้วย

บริษัทจะสั่งซื้อวัตถุดิบล่วงหน้าประมาณ 1-2 เดือน สำหรับปริมาณการสั่งซื้อและระยะเวลาที่ต้องการใช้วัตถุดิบขึ้นอยู่กับคำสั่งซื้อสินค้าของลูกค้าในแต่ละช่วงเวลาการผลิต ลูกค้าจะส่งแผนการสั่งซื้อสินค้าให้กับบริษัทล่วงหน้า 3 เดือน และบริษัทมีนโยบายสำรองวัตถุดิบไว้อย่างน้อย 2 เดือน

บริษัทมีข้อตกลงกับผู้จำหน่ายวัตถุดิบหากบริษัทตรวจพบวัตถุดิบที่สั่งซื้อมีคุณภาพไม่ตรงตามที่กำหนด บริษัทสามารถส่งวัตถุดิบกลับและรับเงินค่าซื้อวัตถุดิบคืน ผู้จำหน่ายวัตถุดิบจะรับผิดชอบค่าใช้จ่ายในการจัดส่งคืนทั้งหมด และหากบริษัทตรวจพบสินค้าไม่ได้คุณภาพซึ่งมีสาเหตุมาจากคุณภาพของวัตถุดิบ บริษัทสามารถเรียกร้องค่าใช้จ่ายต่างๆ ที่เกิดขึ้นไปยังผู้จำหน่ายวัตถุดิบได้

ความเสี่ยงจากคู่ค้ารายใหญ่

บริษัทสั่งซื้อสแตนเลสแท่งและทองเหลืองแท่งจากคู่ค้า จำนวน 8 ราย มีสัดส่วนการสั่งซื้อวัตถุดิบจากคู่ค้าในปี 2555 คิดเป็นร้อยละ 90 บริษัทจึงมีความเสี่ยง หากคู่ค้าจัดส่งวัตถุดิบไม่มีคุณภาพหรือไม่สามารถจัดส่งวัตถุดิบได้ตรงตามเวลาที่กำหนด จะทำให้มีปัญหาการวางแผนการผลิตและความต่อเนื่องในการผลิต ซึ่งอาจทำให้ต้องเปลี่ยนวัตถุดิบที่มีคุณสมบัติแตกต่างกัน ปรับเปลี่ยนระยะเวลาที่ใช้ในการผลิต (Cycle Time) ปรับเปลี่ยนการทำงานของเครื่องจักร ปรับเปลี่ยนอุปกรณ์ที่ใช้ในการผลิตให้เหมาะสมกับวัตถุดิบนั้น ๆ

บริษัทมีการประเมินคุณภาพของคู่ค้าทุกปีโดยมีหลักเกณฑ์การประเมิน ได้แก่ คุณภาพของวัตถุดิบและการส่งมอบตรงเวลา และบริษัทจะสั่งซื้อวัตถุดิบจากคู่ค้าหลายราย คู่ค้าบางรายมาจากการแนะนำของลูกค้าซึ่งมีการติดต่อและมีความสัมพันธ์อันดีกับลูกค้ามานานทำให้ได้ประโยชน์ด้านคุณภาพและราคา

ความเสี่ยงจากการเปลี่ยนแปลงของอัตราแลกเปลี่ยน

วัตถุดิบ

วัตถุดิบหลัก ได้แก่ ทองเหลืองแท่งและสแตนเลสแท่ง ต้องนำเข้าจากต่างประเทศโดยในปี 2555 คิดเป็นสัดส่วนประมาณร้อยละ 80 และ 10 ของวัตถุดิบทั้งหมดตามลำดับ โดยส่วนใหญ่การเสนอราคาและการชำระเงินจะเป็นเงินบาท โดยในปี 2555 มีการสั่งซื้อวัตถุดิบเป็นเงินตราต่างประเทศรวม 116 ล้านบาท คิดเป็นร้อยละ 85.05 ของยอดสั่งซื้อวัตถุดิบ บริษัทจึงมีความเสี่ยงหากประสบปัญหาต้นทุนที่ผันผวนตามอัตราแลกเปลี่ยน

บริษัทมีการติดตามความเคลื่อนไหวของอัตราแลกเปลี่ยนเงินตราต่างประเทศอย่างใกล้ชิดและจะป้องกันความเสี่ยงด้วยการซื้อเงินตราต่างประเทศล่วงหน้า (Forward Contract) ตามความจำเป็น สำหรับวัตถุดิบที่นำเข้าโดยการสั่งซื้อผ่านตัวแทนจำหน่ายในประเทศ บริษัทได้ตกลงกับตัวแทนจำหน่ายในการใช้อัตราแลกเปลี่ยนถ่วงเฉลี่ยในช่วง 3 เดือนที่ผ่านมาเพื่อคำนวณราคาเป็นเงินบาทในเดือนถัดไป

ราคาขาย

ลูกค้ารายใหญ่ในประเทศไทยรายหนึ่งได้เปลี่ยนแปลงเงื่อนไขการซื้อขายโดยซื้อขายเป็นเงินบาทแต่อ้างอิงกับอัตราแลกเปลี่ยนเงิน US DOLLAR บริษัทจึงมีความเสี่ยง หากมีการเปลี่ยนแปลงอัตราแลกเปลี่ยนของเงิน US DOLLAR อาจทำให้ราคาขายขึ้นหรือลงซึ่งบริษัทไม่สามารถควบคุมได้ และถ้าค่าของเงินบาทมีมูลค่าแข็งขึ้นอาจกระทบต่อผลกำไรของบริษัทได้

ความเสี่ยงจากผู้ถือหุ้นรายใหญ่มากกว่าร้อยละ 50

กลุ่มของนายประจักษ์ พลพิพัฒน์พงศ์ (ประธานเจ้าหน้าที่บริหาร) และผู้บริหารมีสัดส่วนการถือหุ้นรวมกันคิดเป็นร้อยละ 50.16 ณ วันที่ 31 ธันวาคม 2555 บริษัทจึงมีความเสี่ยงเนื่องจากผู้ถือหุ้นกลุ่มดังกล่าวสามารถควบคุมมติที่ประชุมผู้ถือหุ้นได้เกือบทั้งหมด ยกเว้นเรื่องที่กฎหมายหรือข้อบังคับของบริษัทที่กำหนดให้ได้รับคะแนนเสียง 3 ใน 4 ของที่ประชุมผู้ถือหุ้น

ดังนั้น ผู้ถือหุ้นรายย่อยอื่นอาจไม่สามารถรวบรวมคะแนนเสียงเพื่อตรวจสอบและถ่วงดุลเรื่องที่ผู้ถือหุ้นใหญ่เสนอให้ที่ประชุมผู้ถือหุ้นพิจารณา

บริษัทมีกรรมการอิสระ 3 คน จากกรรมการทั้งหมด 9 คน และได้แต่งตั้งให้เป็นคณะกรรมการตรวจสอบเพื่อพิจารณาสอบทานการอนุมัติรายการที่เกี่ยวข้องกันหรือรายการที่อาจมีความขัดแย้งทางผลประโยชน์ ทั้งนี้ กรรมการอิสระจะเข้าร่วมประชุมคณะกรรมการเพื่อพิจารณาอนุมัติรายการต่างๆ

ความเสี่ยงจากอุทกภัย

บริษัทมีแนวทางการจัดการความเสี่ยงจากอุทกภัย คือ การกระจายกำลังการผลิตไปยังโรงงานหรือพื้นที่อื่นที่มีความเสี่ยงน้อยหรือไม่เคยเกิดปัญหาอุทกภัยมาก่อน เช่น โรงงานที่จังหวัดสิงห์บุรี ในขณะเดียวกัน บริษัทมีแนวทางในการหาพื้นที่เพื่อสร้างโรงงานใหม่ที่มีความเหมาะสมและปลอดภัย

2. ความเสี่ยงเกี่ยวกับการประกอบธุรกิจของบริษัทย่อย

บริษัท ชิงเกิ้ล พอยท์ เอ็นเนอร์ยี่ แอนด์ เอ็นไวรอนเมนต์ จำกัด (SPEE)

ความเสี่ยงทางการเงิน

งบประมาณการลงทุนสำหรับโครงการกำจัดขยะที่ไม่ก่อให้เกิดมลภาวะต่อสิ่งแวดล้อมมีจำนวนเงินไม่แน่นอน

ลักษณะการประกอบธุรกิจ

บริษัท

- ประกอบธุรกิจผลิตรับจ้างผลิตชิ้นส่วน โลหะและพลาสติกที่มีขนาดเล็ก มีความเที่ยงตรงสูง ตามคำสั่งซื้อของลูกค้า สำหรับการผลิต รับจ้างผลิตชิ้นส่วนโลหะและพลาสติกโดยการกลึง ตัด เจาะ เชาะร่อง ทำเกลียว ขัดผิว และล้างทำความสะอาดด้วยน้ำที่บริสุทธิ์ ด้วยเครื่องจักรที่ควบคุมด้วยระบบคอมพิวเตอร์ เพื่อให้ชิ้นงานมีความเที่ยงตรงสูงระดับต่ำกว่า 5 ไมครอน ผลิตภัณฑ์ที่ผลิตสามารถแบ่งออกได้ ดังนี้

1. ส่วนประกอบสำหรับผลิตภัณฑ์ฮาร์ดดิสก์ไดรฟ์ (Hard Disk Drive)

1.1 ชิ้นส่วนสำหรับนำไปประกอบเป็นผลิตภัณฑ์ Pivot ซึ่งเป็นตัวยึดแขนอ่าน

1.2 ชิ้นส่วนสำหรับนำไปประกอบเป็นผลิตภัณฑ์ Spindle Motor ซึ่งใช้ในการขับเคลื่อนแผ่นจานเก็บข้อมูล

2. ส่วนประกอบสำหรับผลิตภัณฑ์ที่ไม่ใช่ฮาร์ดดิสก์ไดรฟ์ (Non Hard Disk Drive)

2.1 ส่วนประกอบสำหรับผลิตภัณฑ์กลุ่มคอนซูมเมอร์ อิเล็กทรอนิกส์และเอ็นเตอร์เทนเมนต์ เช่น ชิ้นส่วนสำหรับกล้องถ่ายรูปดิจิตอล กล้องถ่ายวิดีโอ MP 3 เครื่องเล่นเกมส์

2.2 ส่วนประกอบสำหรับผลิตภัณฑ์อื่นๆ เช่น ชิ้นส่วนสำหรับอากาศยาน ยานยนต์ เครื่องปรับอากาศ

- ประกอบธุรกิจให้เช่าอสังหาริมทรัพย์ โดยให้เช่าอาคารและบริการจัดหาระบบไฟฟ้าและกำลังการผลิต

บริษัทย่อย

1. บริษัท ชิงเกิ้ล พอยท์ เอ็นเนอร์ยี่ แอนด์ เอ็นไวรอนเมนต์ จำกัด (SPEE) บริษัทถือหุ้นในสัดส่วนร้อยละ 84.9999 และบริษัท นอร์ทเทิร์น เทคโนโลยี อินเตอร์เนชั่นแนล คอร์ปอเรชั่น (Northern Technology International Corporation: NTIC) จากประเทศสหรัฐอเมริกาถือหุ้นในสัดส่วนร้อยละ 15 ซึ่งเป็นเจ้าของลิขสิทธิ์ Polymer Energy Technology (PET) บริษัทและบริษัทย่อยมีกรรมกรร่วมกัน เพื่อดำเนินธุรกิจรับจ้างบริหารและแปรรูปขยะพลาสติกเป็นน้ำมัน

2. บริษัท ชิงเกิ้ล พอยท์ เพลตติ้ง จำกัด (SIP) เดิมชื่อบริษัท ชิงเกิ้ล พอยท์ เมคคอลล พาร์ต จำกัด (SPMP) บริษัทถือหุ้นในสัดส่วนร้อยละ 87.9998 และผู้ถือหุ้นรายย่อยอื่นๆ ถือหุ้นในสัดส่วนร้อยละ 12 บริษัทและบริษัทย่อยมีกรรมกรร่วมกัน เพื่อดำเนินธุรกิจชุบโลหะและอโลหะ รวมถึงจำหน่ายและรับจ้างผลิตสินค้าที่เกี่ยวข้อง บริษัทหยุดการผลิตตั้งแต่วันที่ 28 ธันวาคม 2554 และจดทะเบียนเลิกบริษัทเมื่อวันที่ 28 ธันวาคม 2555

ผลกระทบต่อสิ่งแวดล้อม

บริษัท

กระบวนการผลิตของผลิตภัณฑ์บางประเภทมีการใช้น้ำมันที่ผลิตจากน้ำมันธรรมชาติ (Mineral oil) ซึ่งก่อให้เกิดละอองน้ำมันฟุ้งกระจายยังอากาศภายนอกในระหว่างการผลิต จากข้อมูลรับรองของ Supplier ในประเทศญี่ปุ่นระบุว่าน้ำมันดังกล่าว ผ่านมาตรฐานของ Toxic Substances Control Act เนื่องจากเป็นน้ำมันที่ได้จากธรรมชาติ ละอองน้ำมันนั้นจึงไม่ก่อให้เกิดมลพิษทางอากาศ บริษัทได้ติดตั้งเครื่องดูดละอองน้ำมัน โดยต่อเข้ากับระบบท่อที่จะนำละอองน้ำมันกลับมาคืนรูปเป็นน้ำมันที่สามารถนำมาใช้ได้อีกในขั้นตอนการผลิต ซึ่งเป็นการลดละอองน้ำมันในอากาศและลดผลกระทบต่อพนักงาน บริษัทได้จัดทำข้อบังคับความปลอดภัยในการทำงานและได้รับการรับรองระบบการจัดการด้านสิ่งแวดล้อม ISO14001:2004 โดยปฏิบัติตามระบบการจัดการด้านสิ่งแวดล้อมและกฎหมายความปลอดภัยอย่างเคร่งครัด

การขายเศษวัตถุดิบที่เหลือจากกระบวนการผลิต ผู้รับซื้อซึ่งได้รับใบอนุญาตจากกรมโรงงานอุตสาหกรรมจะขนเศษวัตถุดิบออกไปจากโรงงาน ซึ่งเศษวัตถุดิบจะมีน้ำมันติดอยู่ ทำให้เกิดคราบน้ำมัน ภายหลังจากการขนเศษวัตถุดิบไปแล้วจะมีคราบน้ำมันตกค้างอยู่ในระดับที่สูงกว่ามาตรฐานที่กำหนดของนิคมอุตสาหกรรมแต่ผลกระทบต่อสิ่งแวดล้อมไม่เกินกว่าขอบเขตที่กฎหมายกำหนด บริษัทได้จ้างผู้เชี่ยวชาญจากภายนอกมาวางระบบบำบัดน้ำเสียเพื่อลดสารตกค้างโดยการนำอุปกรณ์ที่ช่วยลดสารตกค้างมาปรับใช้ หลังจากนั้นจะคัดแยกน้ำเสียก่อน เพื่อให้อยู่ในมาตรฐานที่ไม่มีผลกระทบต่อสิ่งแวดล้อมตามที่กฎหมายกำหนดแล้วจึงปล่อยน้ำที่ได้รับการบำบัดลงบ่อน้ำทิ้ง

นอกจากนี้ นิคมอุตสาหกรรมยังมีระบบกำจัดของเสียที่มีมาตรฐานเพื่อควบคุมมาตรฐานของโรงงานอุตสาหกรรม และมีการบำบัดสารตกค้างจากการผลิตในส่วนที่เกินมาตรฐานเพื่อไม่ให้ของเสียเหล่านี้ส่งผลกระทบต่อสิ่งแวดล้อมภายนอก

บริษัทย่อย

บริษัท ซิงเกิ้ล พอยท์ เอ็นเนอจี แอนด์ เอ็นไวรอนเมนต์ จำกัด (SPEE) รับจ้างบริหารการแปรรูปขยะพลาสติกเป็นน้ำมัน ซึ่งใช้เทคโนโลยีที่หลอมพลาสติกให้เป็นไอในสภาวะปิดไร้อากาศ ทำให้ไม่มีมลพิษปล่อยออกจากกระบวนการทำงานของเครื่องจักร จึงไม่ก่อให้เกิดผลกระทบต่อสิ่งแวดล้อม

ความรับผิดชอบต่อชุมชนและสิ่งแวดล้อม

เมื่อวันที่ 12 กันยายน 2555 บริษัทได้รับรางวัลเกียรติบัตร โครงการธรรมาภิบาลสิ่งแวดล้อมจากกระทรวงวัฒนธรรมเพื่อแสดงว่าเป็นสถานประกอบการอุตสาหกรรมที่ดำเนินงานตามหลักเกณฑ์ธรรมาภิบาลสิ่งแวดล้อม

โครงการเลี้ยงอาหารกลางวันและบริจาคสิ่งของ

เมื่อวันที่ 19 ตุลาคม 2555 บริษัทและพนักงานได้จัดเลี้ยงอาหารกลางวันให้แก่ผู้สูงอายุและบริจาคสิ่งของจำเป็น เช่น ข้าวสาร ยา เวชภัณฑ์ แผ่นรองขับ ฯลฯ นอกจากนี้ ได้ร่วมกันบริจาคเงิน 20,000 บาท ให้แก่ศูนย์พัฒนาการจัดสวัสดิการสังคมผู้สูงอายุวาสนะเวศม์ เลขที่ 200/11 หมู่ที่ 2 ตำบล บ่อโพธิ์ อำเภอนครหลวง จังหวัด พระนครศรีอยุธยา (ดูภาพกิจกรรมได้ที่เว็บไซต์ของบริษัท)

โครงการปลูกป่าถาวรเฉลิมพระเกียรติ

เมื่อวันที่ 30 พฤศจิกายน 2555 บริษัทและพนักงานได้ร่วมกันปลูกป่า ณ สวนป่ากลางดง ตำบล กลางดง อำเภอบางบาล จังหวัด นครราชสีมา (ดูภาพกิจกรรมได้ที่เว็บไซต์ของบริษัท)

โครงสร้างรายได้

สายผลิตภัณฑ์	ดำเนิน การโดย	% การถือ หุ้น	ปี 2555		ปี 2554		ปี 2553	
			ล้านบาท	%	ล้านบาท	%	ล้านบาท	%
1. ชิ้นส่วนสำหรับ Hard Disk Drive	บริษัท							
- ชิ้นส่วนสำหรับ Pivot			1.52	0.15	20.81	3.19	98.89	11.49
- ชิ้นส่วนสำหรับ Spindle Motor			225.00	21.55	294.16	45.16	389.18	45.21
รวม			226.52	21.70	314.97	48.35	488.07	56.70
2. ชิ้นส่วนสำหรับ Non Hard Disk Drive	บริษัท							
- ชิ้นส่วนสำหรับ CE&E			102.75	9.84	184.66	28.35	218.85	25.42
- ชิ้นส่วนอื่นๆ ¹			28.39	2.72	24.34	3.74	19.81	2.30
- เลนส์และมอเตอร์ขนาดเล็กสำหรับกล้องถ่ายรูป ดิจิทัล			44.36	4.25	72.08	11.07	79.25	9.21
รวม			175.50	16.81	281.08	43.16	317.91	36.93
3. รับจ้างบริหารและแปรรูปขยะพลาสติกเป็นน้ำมัน	SPEE	84.9999	32.85	3.15	16.64	2.55	0.99	0.12
4. ซุปโลหะและอโลหะ	SIP	87.9998	-	-	6.98	1.07	-	-
รวมรายได้จากการดำเนินงาน			434.87	41.66	619.67	95.13	806.97	93.75
รายได้บริการจัดหาระบบไฟฟ้าและกำลังการผลิต			207.04	19.83	-	-	-	-
รายได้ค่าเช่าสังหาริมทรัพย์เพื่อการลงทุน			22.67	2.17	-	-	-	-
รายได้จากการขายวัตถุดิบ			22.70	2.17	-	-	-	-
ผลขาดทุนสุทธิจากเหตุการณ์อุทกภัย			331.84	31.78	-	-	-	-
รายได้จากการขายเศษซาก			16.26	1.56	29.84	4.58	44.10	5.12
รายได้อื่นๆ ²			8.72	0.83	1.87	0.29	9.72	1.13
รวม			1,044.10	100.00	651.38	100.00	860.79	100.00

หมายเหตุ: ชิ้นส่วนอื่นๆ¹ หมายถึง ชิ้นส่วนในอุตสาหกรรมยานยนต์ และอื่นๆ
รายได้อื่นๆ² หมายถึง กำไรจากหลักทรัพย์เพื่อค้า เงินปันผลรับ กำไรจากอัตราแลกเปลี่ยน กำไรจากการจำหน่าย
สินทรัพย์ และดอกเบี้ยรับ

ภาวะอุตสาหกรรมและการแข่งขัน

ธุรกิจผลิตส่วนประกอบสำหรับผลิตภัณฑ์ฮาร์ดดิสก์ไดรฟ์ (HDD)

1. ภาวะอุตสาหกรรม

ฮาร์ดดิสก์ไดรฟ์เป็นอุปกรณ์ที่ได้รับการพัฒนามายาวนานและเป็นส่วนประกอบที่สำคัญในคอมพิวเตอร์ซึ่งทำหน้าที่เก็บระบบการใช้งานของซอฟต์แวร์และเก็บข้อมูลต่างๆ ที่อุปกรณ์จัดเก็บข้อมูลประเภทอื่นมีอาจเทียบได้ HDD มีการพัฒนาความจุ สมรรถนะการทำงาน ความเร็วในการหมุน การอ่าน-เขียนข้อมูล ขนาด คุณสมบัติ ชีตความสามารถ ความแน่นอน และระบบเชื่อมต่อ

ผู้ผลิตฮาร์ดดิสก์ไดรฟ์รายใหญ่ของโลกรวม 3 ราย ได้แก่ บจก.ซีเกท เทคโนโลยี (ประเทศไทย) บจก.เวสเทิร์น ดิจิตอล (ประเทศไทย) บจก.ฮิตาชิ โกลบอล สตอเรจ เทคโนโลยี (ประเทศไทย) มีส่วนแบ่งทางการตลาดรวมร้อยละ 80 ของตลาดฮาร์ดดิสก์ไดรฟ์ทั่วโลก และมีประเทศไทยเป็นฐานการผลิต เนื่องจากมีศักยภาพและมีความพร้อมทุกด้าน ทั้งแหล่งวัตถุดิบ อุตสาหกรรมสนับสนุน ความพร้อมด้านสาธารณูปโภค แรงงานที่มีคุณภาพ

ผู้ผลิตฮาร์ดดิสก์ไดรฟ์รายใหญ่ของโลกเข้ามาลงทุนเพิ่มขึ้นในประเทศไทยจะช่วยเพิ่มศักยภาพของประเทศไทยในการเป็นศูนย์กลางการผลิตชิ้นส่วนเพื่อส่งป้อนให้กับอุตสาหกรรมฮาร์ดดิสก์ไดรฟ์ ซึ่งจากการศึกษาของสำนักงานคณะกรรมการส่งเสริมการลงทุน (BOI) พบว่าประเทศไทยเป็นผู้ผลิตฮาร์ดดิสก์ไดรฟ์อันดับหนึ่งของโลกโดยมีปริมาณการผลิตเพิ่มขึ้นทุกปี

2. สถานะการแข่งขัน

การแข่งขันภายในประเทศ

ผู้ผลิตและประกอบชิ้นส่วนฮาร์ดดิสก์ไดรฟ์ ได้แก่ Minebea, Nidec, Samsung, NSK, Innosvalue, Seiko, Toda Pipe, Nippon Super, Habiro เป็นต้น ซึ่งแบ่งออกเป็นผู้ประกอบ ผู้ผลิตชิ้นส่วน และผู้รับจ้างผลิตชิ้นส่วน (Subcontractor)

โดยปกติแล้วลูกค้ารายใหญ่ของบริษัท ได้แก่ Samsung, Nikon, Nidec, Minebea และ Seiko จะผลิตชิ้นส่วนของฮาร์ดดิสก์ไดรฟ์ภายในบริษัท (Inhouse) เป็นส่วนใหญ่ โดยส่วนหนึ่งจะผลิตเองตั้งแต่ขั้นตอนแรกจนถึงขั้นตอนสุดท้าย และอีกส่วนหนึ่งให้บริษัทที่เป็นผู้รับจ้างผลิต ผลิตในขั้นตอนแรกหรือขั้นตอนแรกกับขั้นตอนที่สอง โดยจะแบ่งสัดส่วนการผลิตให้กับผู้รับจ้างผลิตแต่ละรายอย่างเหมาะสม

ปัจจุบันผู้ผลิตและประกอบชิ้นส่วนฮาร์ดดิสก์ไดรฟ์จะแข่งขันกันในเรื่องคุณภาพและราคาเพื่อต้องการรักษาสัดส่วนการตลาดสูงสุด ทำให้ผู้รับจ้างผลิตชิ้นส่วนได้รับความกดดันเรื่องคุณภาพและราคาด้วย แต่ผู้รับจ้างผลิตชิ้นส่วนแต่ละรายไม่ประสบปัญหาในการแข่งขันกันเอง เนื่องจากบริษัทรับจ้างผลิตแต่ละรายจะผลิตชิ้นส่วนฮาร์ดดิสก์ไดรฟ์ในรุ่นที่แตกต่างกันตามความชำนาญและความเชี่ยวชาญของผู้รับจ้างผลิตแต่ละรายเพื่อให้เกิดประสิทธิภาพและประสิทธิผลสูงสุด

ในอนาคตการแข่งขันอาจรุนแรงมากขึ้น หากบริษัทผู้ผลิตมีการเปลี่ยนแปลงนโยบายการว่าจ้างผลิตให้มีสัดส่วนที่ลดลงและมีการผลิตเองเพิ่มขึ้น ซึ่งจะส่งผลกระทบโดยตรงต่อยอดขายของบริษัท หรือหากลูกค้ามีความต้องการสินค้าที่เพิ่มมากขึ้น คู่แข่งขันอาจเพิ่มศักยภาพการผลิตและพัฒนาเทคโนโลยีเพื่อรองรับความต้องการที่เพิ่มขึ้นทำให้มีการแข่งขันในธุรกิจเพิ่มมากขึ้น ปัจจุบันบริษัทสามารถพัฒนาศักยภาพด้านบุคลากร เทคโนโลยี คุณภาพของสินค้าและบริการ รวมทั้งกำหนดราคาขายที่เหมาะสม ทำให้บริษัทยังคงรักษามาตรฐานและการเติบโตของยอดขายในอุตสาหกรรมชิ้นส่วนฮาร์ดดิสก์ไดรฟ์ได้ นอกจากนี้ ผู้ประกอบการรายใหม่ไม่สามารถเข้ามาประกอบธุรกิจในอุตสาหกรรมนี้ได้ง่ายเนื่องจากมีข้อจำกัด เช่น ต้องมีเทคโนโลยีเป็นที่ยอมรับของลูกค้าและมีความน่าเชื่อถือ ต้องมีการลงทุนสูงเพื่อการจัดซื้อเครื่องจักรที่ใช้ในการผลิตและเครื่องมือตรวจสอบต่างๆ

การแข่งขันกับต่างประเทศ

ปัจจุบันอุตสาหกรรมฮาร์ดดิสก์ไดรฟ์มีการแข่งขันด้านราคาที่รุนแรง ทำให้ราคาขายลดลงอย่างต่อเนื่องและมีการลงทุนในการวิจัยและพัฒนาจำนวนมากเพื่อตอบสนองต่อการเปลี่ยนแปลงอย่างรวดเร็วของเทคโนโลยีด้านการพัฒนา ความจุ สมรรถภาพ ความเร็วในการรับ-ส่งข้อมูล ขนาด ชีตความสามารถ และอื่นๆ ทำให้ผู้ผลิตแต่ละรายต้องปรับตัวเข้ากับการแข่งขันที่รุนแรงขึ้น โดยการบริหารต้นทุนการผลิตให้มีประสิทธิภาพมากยิ่งขึ้น หรือผู้ประกอบการพิจารณาตัดสินใจย้ายฐานการผลิตไปยังแหล่งผลิตที่มีต้นทุนที่ต่ำกว่า

การย้ายฐานการผลิตออกจากประเทศไทยมีโอกาสน้อยเนื่องจากประเทศไทยมีแรงงานที่มีประสิทธิภาพและมีอุตสาหกรรมที่ต่อเนื่องครบวงจร เช่น การผลิตชิ้นส่วนต่างๆ เพื่อเกื้อหนุนอุตสาหกรรมฮาร์ดดิสก์ไดรฟ์ ดังนั้น การย้ายฐานการผลิตจะมีต้นทุนจำนวนมากและต้องใช้เวลาศึกษานาน นอกจากนี้ รัฐบาลมีนโยบายให้การสนับสนุนการลงทุนของบริษัทต่างประเทศที่ย้ายฐานการผลิตมายังประเทศไทยโดยให้สิทธิพิเศษทางภาษีและสิทธิประโยชน์อื่นๆ

3. กลยุทธ์การแข่งขัน

3.1 การรักษาคุณภาพของสินค้า

บริษัทผลิตสินค้าที่มีความละเอียด ต้องมีความแม่นยำในการผลิตอย่างมาก บริษัทจึงมีนโยบายมุ่งเน้นด้านคุณภาพของสินค้าโดยมีระบบการตรวจสอบคุณภาพของสินค้าตามอัตราส่วนของงานในทุกขั้นตอนการผลิตอย่างเข้มงวด มีเครื่องมือทดสอบที่มีความแม่นยำและเป็นเทคโนโลยีที่ทันสมัย มีการอบรมบุคลากรอย่างสม่ำเสมอและจัดทำมาตรฐานในการปฏิบัติงานทำให้บริษัทได้รับความไว้วางใจจากลูกค้าในการสั่งซื้อสินค้าอย่างต่อเนื่อง

3.2 การจัดส่งสินค้าตรงต่อเวลา

บริษัทมีนโยบายมุ่งเน้นด้านการจัดส่งสินค้าตรงต่อเวลาเพื่อไม่ให้เกิดผลกระทบต่อขั้นตอนการประกอบชิ้นส่วนอื่นๆ ของลูกค้า โดยมีการควบคุมตั้งแต่การวางแผนการผลิต การจัดซื้อวัตถุดิบ การตรวจสอบคุณภาพ การผลิต และการจัดส่งสินค้า นอกจากนี้ มีการใช้ระบบคอมพิวเตอร์เพื่อควบคุมกระบวนการผลิตทำให้ทราบเวลาที่ใช้ในการผลิตได้อย่างแน่นอน บริษัทจึงสามารถจัดส่งสินค้าตรงต่อเวลามาโดยตลอด

3.3 การรักษาความสัมพันธ์ที่ดีกับลูกค้า

บริษัทมีนโยบายมุ่งเน้นการสร้างความสัมพันธ์ระยะยาวกับลูกค้าโดยจัดให้มีพนักงานดูแลลูกค้าและผลิตภัณฑ์ ร่วมมือกับลูกค้าในการแก้ไขปัญหาทันทีและสร้างความมั่นใจให้กับลูกค้าว่าจะได้รับบริการที่ดี

3.4 การบริการที่ดี

บริษัทประกอบธุรกิจผลิตตามคำสั่งซื้อของลูกค้า (Made-to-order) บริษัทจึงมีนโยบายมุ่งเน้นการบริการ และประสานงานกับลูกค้า เพื่ออำนวยความสะดวกในการปรับเปลี่ยนคุณลักษณะของสินค้าตามความเหมาะสม เพื่อให้สอดคล้องกับเทคโนโลยีที่เปลี่ยนแปลงไป นอกจากนี้ บริษัทมีการสำรวจความพึงพอใจและความคาดหวังของลูกค้าเพื่อปรับปรุงการให้บริการกับลูกค้าอย่างต่อเนื่อง

4. กลุ่มลูกค้าเป้าหมาย

ผู้ผลิตสินค้าเพื่อประกอบฮาร์ดดิสก์ไดรฟ์มีหลายรายโดยผู้ผลิตระดับที่ 1 (First Tier) ได้แก่ Samsung, Nidec, Seiko, Minebea จะผลิตชิ้นส่วนบางประเภทเอง บางชิ้นส่วนจะจ้างผู้ผลิตระดับที่ 2 (Second Tier) ดังนั้น กลุ่มลูกค้าเป้าหมายของบริษัทจะเป็นกลุ่มผู้ผลิต ระดับที่ 1 ซึ่งมีศักยภาพ มีมูลค่าการสั่งซื้อสูง มีความมั่นคงทางการเงิน มีชื่อเสียง ลูกค้าของกลุ่มผู้ผลิต ระดับที่ 1 เช่น บจก.ซีเกท เทคโนโลยี (ประเทศไทย) บจก.เวสเทิร์น ดิจิตอล (ประเทศไทย) บจก.ฮิตาชิ โกลบอล สตอเรจ เทคโนโลยี (ประเทศไทย) ได้ตั้งฐานการผลิตในประเทศไทยและลงทุนเพิ่มอย่างต่อเนื่อง

บริษัทกลุ่มผู้ผลิตระดับที่ 1 จึงได้รับปริมาณการสั่งซื้อสินค้าเพิ่มมากขึ้นทำให้บริษัทได้รับคำสั่งซื้อเพิ่มมากขึ้นด้วย นอกจากนี้ ลักษณะการดำเนินธุรกิจของผู้ผลิตฮาร์ดดิสก์ไดรฟ์จะเน้นเรื่องคุณภาพของสินค้า ศักยภาพของลูกค้าและความไว้วางใจมานาน ทำให้ลูกค้าไว้วางใจให้บริษัทผลิตสินค้าเพิ่มขึ้นมาโดยตลอด บริษัทจึงมีฐานลูกค้าที่มั่นคงอย่างต่อเนื่อง

5. การจำหน่ายและช่องทางการจัดจำหน่าย

5.1 ลูกค้าเดิมที่มีความสัมพันธ์อย่างดี

การผลิตชิ้นส่วนฮาร์ดดิสก์ไดรฟ์ต้องคำนึงถึงคุณภาพของสินค้า ความประณีต เทคโนโลยีและความเชี่ยวชาญ บริษัทสามารถผลิตสินค้าที่มีคุณภาพ เป็นที่ยอมรับแก่ลูกค้า มีจริยธรรมในการดำเนินธุรกิจ สามารถสร้างความสัมพันธ์ที่ดีและความน่าเชื่อถือกับลูกค้าได้เป็นอย่างดีและอย่างต่อเนื่อง

5.2 ทีมงานการตลาด

บริษัทมีงบประมาณในปี 2555 เพื่อสร้างทีมงานการตลาดโดยเน้นการหาลูกค้ารายใหม่เพื่อการผลิตสินค้าใหม่ อุตสาหกรรมใหม่ และการลงโฆษณาในวารสารต่างๆ ที่เกี่ยวข้องกับชิ้นส่วนของอุตสาหกรรมที่บริษัทผลิต

5.3 การออกงานแสดงสินค้าและนิทรรศการ

5.3 การออกงานแสดงสินค้าและนิทรรศการ

บริษัทมีโครงการในการร่วมมือกับสำนักงานคณะกรรมการส่งเสริมการลงทุน (BOI) เพื่อร่วมออกงานแสดงสินค้าและนิทรรศการต่างๆ เช่น โครงการ VMC (Vendors Meet Customers) หรือการทำ Business Matching เพื่อประชาสัมพันธ์และเปิดโอกาสให้บริษัทได้พบกับผู้ผลิตหรือผู้บริโภครโดยตรง

5.4 การแนะนำของคู่ค้า (Supplier)

บริษัทมีความสัมพันธ์ที่ดีกับคู่ค้ามาโดยตลอด ดังนั้น คู่ค้าจะแนะนำลูกค้าให้แก่บริษัทซึ่งมีประโยชน์ต่อบริษัทในการขยายตลาด สำหรับคู่ค้าจะได้ประโยชน์จากการสั่งซื้อวัตถุดิบที่เพิ่มมากขึ้น

ธุรกิจผลิตส่วนประกอบสำหรับผลิตภัณฑ์ไม่ใช่ฮาร์ดดิสก์ไดรฟ์ (NON HDD)

1. ภาวะอุตสาหกรรม

อุตสาหกรรมการผลิตกล้องถ่ายภาพดิจิทัล มีการเติบโตขึ้นอย่างมากตลอดระยะเวลาที่ผ่านมา สำหรับปี 2555 มีการปรับตัวเพิ่มขึ้นในอัตราร้อยละ 15 เมื่อเทียบกับช่วงเวลาเดียวกันของปีก่อน

2. สถานะการแข่งขัน

กลุ่มคอนซูมเมอร์ อิเล็กทรอนิกส์และเอ็นเตอร์เทนเมนต์ (CE&E) เช่น ชิ้นส่วนสำหรับกล้องถ่ายภาพดิจิทัล ผู้ผลิตกล้องถ่ายภาพดิจิทัลจะกระจายคำสั่งซื้อให้กับผู้รับจ้างผลิตชิ้นส่วนหลายรายเพื่อไม่ให้มีการผูกขาดกับผู้ผลิตชิ้นส่วนรายใดรายหนึ่ง

ปัจจุบันลูกค้าของบริษัทซึ่งเป็นบริษัทผู้ผลิตกล้องถ่ายภาพดิจิทัลได้สั่งซื้อชิ้นส่วนจากบริษัทและผู้ผลิตชิ้นส่วนในต่างประเทศ แต่บริษัทได้เปรียบเหนือกว่าผู้ผลิตชิ้นส่วนในต่างประเทศเพราะบริษัทมีโรงงานตั้งอยู่ใกล้กับโรงงานของลูกค้า ในอนาคตการแข่งขันอาจมีความรุนแรงมากขึ้น ถ้าบริษัทผู้ผลิตชิ้นส่วนรายอื่นภายในประเทศเข้ามาผลิตชิ้นส่วนให้แก่บริษัทผู้ผลิตกล้องถ่ายภาพดิจิทัลหรือบริษัทผู้ผลิตชิ้นส่วนในต่างประเทศปรับเปลี่ยนกลยุทธ์ด้านการแข่งขัน โดยเข้ามาลงทุนตั้งโรงงานในประเทศไทยเพื่อรองรับการเติบโตของอุตสาหกรรมการผลิตกล้องถ่ายภาพดิจิทัลที่มีแนวโน้มเพิ่มขึ้นในอนาคต

3. กลยุทธ์การแข่งขัน

บริษัทกำหนดกลยุทธ์การแข่งขันของ CE&E เหมือนกับกลยุทธ์การแข่งขันของฮาร์ดดิสก์ไดรฟ์ (HDD)

4. กลุ่มลูกค้าเป้าหมาย

บริษัทผลิตชิ้นส่วนประกอบสำหรับผลิตภัณฑ์กลุ่ม CE&E ประเภทกล้องถ่ายภาพดิจิทัลและอื่นๆ ซึ่งมีปริมาณการสั่งซื้อที่เพิ่มขึ้นเนื่องจากชื่อเสียงของบริษัทในการผลิตชิ้นส่วนโลหะที่มีความเที่ยงตรงสูงเป็นระยะเวลามากกว่า 10 ปี

ในปี 2555 มีลูกค้ารายใหม่ที่เกิดจากการดำเนินกิจกรรมทางการตลาด ในส่วนของชิ้นส่วนกล้องถ่ายภาพ ได้แก่ Nidec Copal, SONY (Thailand) ลูกค้ากลุ่มยานยนต์ ได้แก่ Daizen, Katayama, Sanyo Kanehiro, Thai Summit Autoparts และกลุ่มลูกค้า Electronics อื่นๆ เช่น COSMO, Femtobit, Mizuki

5. การจำหน่ายและช่องทางการจัดจำหน่าย

5.1 การออกงานแสดงสินค้าและนิทรรศการต่างๆ เพื่อเป็นการประชาสัมพันธ์บริษัทให้เป็นที่รู้จักแก่ลูกค้า เช่น งานนิทรรศการ Subcon Thailand, Metalex Thailand และรวมถึงการออกงานแสดงสินค้าในต่างประเทศเพื่อเป็นการประชาสัมพันธ์บริษัทและเข้าถึงกลุ่มลูกค้าได้อย่างทั่วถึงและตรงเป้าหมาย

5.2 การแนะนำของสำนักงานคณะกรรมการส่งเสริมการลงทุน (BOI) โดยจะประสานงานให้บริษัทที่มีความต้องการจัดซื้อและจัดหาผู้รับช่วงการผลิตได้พบและเจรจาทางธุรกิจกับผู้รับช่วงการผลิตโดยตรง

5.3 การแนะนำลูกค้าใหม่โดยลูกค้าที่มีอยู่เดิม

ธุรกิจผลิตชิ้นส่วนเครื่องมือทางการแพทย์

1. ภาวะอุตสาหกรรม

ในปัจจุบันผลิตภัณฑ์หมุดยึดทางทันตกรรมจัดฟันเป็นที่ต้องการอย่างมากสำหรับการจัดฟันในประเทศไทย บริษัทจึงได้ร่วมมือกับสำนักงานพัฒนาวิทยาศาสตร์และเทคโนโลยีแห่งชาติ (สวทช) ซึ่งเป็นสถาบันวิจัยและพัฒนาวัสดุอุปกรณ์เครื่องมือแพทย์ด้านทันตกรรมที่ใช้เทคโนโลยีขั้นสูงตามมาตรฐานสากล

ในระยะเริ่มแรกจะเป็นการร่วมมือกันวิจัยและพัฒนาหมุดยึดทางทันตกรรมจัดฟัน ซึ่งคาดหวังว่าจะสามารถสร้างต้นแบบที่ได้รับการทดสอบเชิงกล ความเป็นพิษ ความเข้ากันได้ทางชีวภาพและจุลชีววิทยาเป็นผลสำเร็จ ทดสอบเพื่อยืนยันความถูกต้องของกระบวนการ (Process Validation) 3 ถัดต่อเนื่อง ประเมินความเสี่ยงที่จะก่อให้เกิดผลิตภัณฑ์ที่ไม่ปลอดภัยและสมรรถนะในการใช้งาน (Product Safety and Effectiveness) และดำเนินการปรับปรุงแก้ไขเพื่อป้องกันเหตุที่ไม่พึงประสงค์ (Adverse Events) ที่อาจจะเกิดขึ้นในตลาดก่อนจะนำผลงานวิจัยไปใช้เชิงพาณิชย์เพื่อผลิตทดแทนการนำเข้าจากต่างประเทศ บริษัทได้ดำเนินการผลิตชิ้นงานตัวอย่างเพื่อใช้ในการทดลองเชิงคลินิก (Clinical Test) ปัจจุบันยังไม่ทราบผลการทดลอง

2. สถานะการแข่งขัน

ในปัจจุบันมีผู้ผลิตหมุดยึดทางทันตกรรมจัดฟันในประเทศต่างๆ ทั่วโลก รวม 26 บริษัท ได้แก่ สหรัฐอเมริกา 12 ราย เกาหลี 6 ราย เยอรมัน 3 ราย จีน เดนมาร์ก อิตาลี สวีเดน อังกฤษ รวม 5 ราย เนื่องจากตลาดหมุดยึดทางทันตกรรมจัดฟันในประเทศไทยยังใหม่อยู่มาก

3. กลยุทธ์การแข่งขัน

ในช่วงการทดสอบเชิงคลินิกซึ่งเป็นการทดสอบสมรรถนะการใช้งานกับคนโดยใช้อาสาสมัครจำนวนมากพอที่จะให้ความเชื่อมั่นและรับรองได้ว่าเมื่อปล่อยสินค้าเข้าสู่ตลาดจะไม่มีปัญหาด้านความปลอดภัยและการใช้งาน บริษัทมีแผนจะจดทะเบียนผลิตภัณฑ์กับผู้มีอำนาจของตลาดร่วมยุโรปเพื่อขอเครื่องหมาย CE (CE Marking) และจดทะเบียนผลิตภัณฑ์กับองค์การอาหารและยา กระทรวงสาธารณสุข ประเทศสหรัฐอเมริกาเพื่อขอใบอนุญาตนำเข้าตามกฎหมายการควบคุมการนำเข้าเครื่องมือแพทย์ มาตรา 510 (k) (Premarket Approval) ซึ่งจะใช้เป็นใบเบิกทางเพื่อนำสินค้าเข้าสู่ตลาดในประเทศอื่น ๆ เนื่องจากกระทรวงสาธารณสุขของประเทศต่างๆ ส่วนใหญ่จะปฏิบัติตามกฎหมายควบคุมเครื่องมือแพทย์ของตลาดร่วมยุโรปและประเทศสหรัฐอเมริกา

ผู้ประกอบการต้องจัดทำระบบงานให้สอดคล้องกับมาตรฐานสากล ISO13485 เพื่อให้มีความเชื่อมั่นว่าบริษัทมีความรับผิดชอบต่อผู้บริโภค มีการควบคุมการผลิต มีการจำหน่ายภายใต้ข้อบังคับของกระทรวงสาธารณสุข ดังนั้น กลยุทธ์การแข่งขันที่สำคัญของผู้ผลิตหมุดยึดทางทันตกรรมจัดฟันยังคงเป็นราคาและต้นทุนการผลิต

4. กลุ่มลูกค้าเป้าหมาย

กลุ่มบุคลากรทางการแพทย์ ผู้เชี่ยวชาญทางด้านทันตกรรมจัดฟันโดยมุ่งเน้นเรื่องการรักษาและช่วยในการจัดฟัน

5. การจำหน่ายและช่องทางการจัดจำหน่าย

กลุ่มตลาดภายในประเทศ

1. เสนอขายให้กับกลุ่มผู้ใช้ ผู้ซึ่งมีความต้องการหมุดยึดทางทันตกรรมจัดฟันอยู่แล้ว
2. เสนอขายให้กับลูกค้าใหม่
3. เสนอขายผ่านตัวแทนการจัดจำหน่ายในประเทศที่มีกลุ่มเป้าหมายหรือช่องทางการตลาดอยู่แล้ว

กลุ่มตลาดต่างประเทศ

1. ติดต่อกับตัวแทนหรือหน่วยงานที่สามารถเป็นตัวแทนในการจำหน่ายในแต่ละภูมิภาคต่างๆ ของโลก
2. นำเสนอตัวผลิตภัณฑ์โดยการออกงานแสดงสินค้าในประเทศต่างๆ หรือประชาสัมพันธ์ผ่านทางสื่อต่างๆ

ธุรกิจรับจ้างบริหารและแปรรูปขยะพลาสติกเป็นน้ำมัน

1. ภาพอุตสาหกรรม

ระบบการจัดการขยะ ได้แก่ การฝังกลบ การคัดแยกเพื่อแปรรูปขยะอินทรีย์เป็นปุ๋ยหมัก การคัดแยกเพื่อแปรรูปขยะเป็นเชื้อเพลิง การคัดแยกเพื่อนำวัสดุไปแปรรูปในกระบวนการรีไซเคิลและการใช้เตาเผาซึ่งมีการดักจับของขยะพลาสติกประเภทโพลีโอเลฟินอยู่ซึ่งมีผลกระทบต่อสิ่งแวดล้อม

เทคโนโลยีการแปรรูปขยะพลาสติกเป็นน้ำมันเป็นนวัตกรรมที่ยังไม่แพร่หลายในประเทศไทยและในภูมิภาคเอเชีย บริษัทย่อยจึงกำหนดแนวทางธุรกิจให้รัฐบาลเป็นผู้สนับสนุนโดยการผลักดันให้กระทรวงพลังงานรับการแปรรูปขยะพลาสติกเป็นพลังงานเข้าสู่นโยบายพลังงานทดแทนและร่วมกันวางแนวทางนำร่องโครงการในรูปของการสร้างพลังงานทางเลือกเพื่อทดแทนพลังงาน Fossil อนึ่ง รัฐบาลให้การสนับสนุนอย่างสูงโดยคณะกรรมการบริหารนโยบายพลังงาน (กบง.) มีมติให้ประกันราคาน้ำมันดิบจากการแปรรูปขยะพลาสติกราคาเฉลี่ย 18 บาท เป็นระยะเวลา 5 ปี โดยอ้างอิงราคาดูไบ

บริษัทย่อยเคยเป็นผู้จำหน่ายและติดตั้งเครื่องจักรแปรรูปขยะพลาสติกเป็นน้ำมันดิบให้กับองค์กรปกครองส่วนท้องถิ่น (อปท.) 2 แห่ง ได้แก่ เทศบาลนครระยองและเทศบาลเมืองหัวหิน บริษัทย่อยมุ่งมั่นที่จะเป็นผู้นำในการจัดการขยะฐานศูนย์ (Zero Waste Management) เพื่อหยุดยั้งการฝังกลบขยะและนำทรัพยากรกลับมาใช้เพื่อการแปรรูปเป็นพลังงานน้ำมันและพลังงานไฟฟ้าโดยสร้างมูลค่าทางธุรกิจในรูปแบบของธุรกิจสีเขียว (Green Business) ซึ่งมีผลตอบแทนต่อการลงทุนอย่างคุ้มค่า

บริษัทย่อยได้ลงนามในสัญญาผูกพัน 5 ปี โครงการรีไซเคิลขยะมาใช้ในโครงการด้านพลังงาน (Landfill Mining) กับเทศบาลเมืองหัวหิน มีวงเงินงบประมาณ 120 ล้านบาท และโครงการบริหารจัดการแปรรูปขยะพลาสติกเป็นน้ำมัน มีวงเงินงบประมาณ 17 ล้านบาทต่อปี

2. สถานะการแข่งขัน

บริษัทย่อยเป็นผู้แทนจำหน่ายรายเดียวในประเทศไทยและกลุ่มประเทศอินโดจีน ซึ่งได้รับลิขสิทธิ์เพื่อการนำเข้านวัตกรรมในการแปรรูปขยะพลาสติกเป็นน้ำมันดิบโดยเทคโนโลยีดังกล่าวได้นำไปใช้ในเชิงพาณิชย์แล้วในประเทศต่างๆ เช่น โปแลนด์ เยอรมันและอินเดีย

3. กลยุทธ์การแข่งขัน

3.1 พันธมิตรทางการค้า

บริษัทย่อยได้ลงนามในบันทึกความเข้าใจกับบริษัท ปตท.จำกัด (มหาชน) และบริษัท บางจากปิโตรเลียม จำกัด (มหาชน) เพื่อให้การสนับสนุนด้านการตลาดผลิตภัณฑ์และด้านการวิจัย

3.2 คุณภาพที่เชื่อถือได้

บริษัท ปตท.จำกัด (มหาชน) ได้ตรวจสอบคุณภาพน้ำมันดิบที่ได้มาจากการแปรรูปขยะพลาสติกพบว่าน้ำมันดิบมีมาตรฐานดีกว่าน้ำมันดิบเกรดดูไบ มีค่าซัลเฟอร์ต่ำกว่ามาตรฐาน มีผลกระทบต่อสิ่งแวดล้อมน้อยกว่าและเหมาะสมที่จะนำไปกลั่นเป็นน้ำมันเบนซินและน้ำมันดีเซล

3.3 การบริการที่ดี

บริษัทมีการบริการอย่างต่อเนื่อง ตั้งแต่การดูแลเครื่องจักร การจัดส่งน้ำมันดิบไปยังโรงงานกลั่นน้ำมัน

4. กลุ่มลูกค้าเป้าหมาย

องค์กรปกครองส่วนท้องถิ่น (อปท.) ทั่วประเทศ (7,852 แห่ง) และภาคเอกชน ลูกค้ามีประมาณ 3,088 ราย

5. การจำหน่ายและช่องทางการจัดจำหน่าย

บริษัทย่อยได้จัดทำข้อมูลเกี่ยวกับผลิตภัณฑ์และประชาสัมพันธ์ไว้บนเว็บไซต์ www.spp.co.th

โครงสร้างการถือหุ้น

ผู้ถือหุ้นรายใหญ่ 10 รายแรก ณ วันที่ 31 ธันวาคม 2555

ชื่อ - นามสกุล	จำนวนหุ้น	ร้อยละ
1. กลุ่มนายประพจน์ พลพิพัฒน์พงศ์	99,157,577	42.74
2. นายทนงชาย ชาดิพนิชย์	21,175,200	9.13
3. นางอารยา เกรียงไกรกุล	20,626,376	8.89
4. นายปรีทัศน์ สุทธาติชัยชัย	16,780,150	7.23
5. นายสืบตระกูล บินเทพ	11,110,861	4.79
6. นายเชาว์ สิงห์ประเสริฐ	4,112,600	1.77
7. นางศิรา เขียวรุ่งโรจน์	2,535,860	1.09
8. นางสาวฤดีวรรณ เจริญสุข	2,436,200	1.05
9. นายไมตรี ตั้งชนกุล	1,526,300	0.66
10. นางหทัยวรรณ โกสโชนุสรณ์	1,099,600	0.48
รวม	180,560,724	77.83

โครงสร้างการจัดการ

โครงสร้างการจัดการประกอบด้วยคณะกรรมการบริษัท คณะกรรมการตรวจสอบ คณะกรรมการสรรหาและพิจารณาตำแหน่ง และคณะกรรมการบริหาร

คณะกรรมการบริษัท

ณ วันที่ 31 ธันวาคม 2555 คณะกรรมการบริษัทประกอบด้วยกรรมการ จำนวน 9 คน

ชื่อ - นามสกุล	ตำแหน่ง	วันที่ดำรงตำแหน่ง
1. ศาสตราจารย์ ดร.สนิท อักษรแก้ว	ประธานกรรมการ / กรรมการอิสระ	17 ตุลาคม 2554
2. นายประพจน์ พลพิพัฒน์พงศ์	รองประธานกรรมการ	9 สิงหาคม 2547
3. นายไมตรี ตั้งชนกุล	กรรมการ	9 สิงหาคม 2547
4. นายสืบตระกูล บินเทพ	กรรมการ	9 สิงหาคม 2547
5. นางสาวศิริธร ชนวงษ์	กรรมการ	9 สิงหาคม 2547
6. นายชาคริต เมธิกุลชนันท์	กรรมการ / เลขานุการบริษัท	26 เมษายน 2555
7. นายประวิทย์ ศรีสุโต	กรรมการ	26 เมษายน 2555
8. นายกมล ธรรมาณิชาพันธ์	กรรมการอิสระ	9 สิงหาคม 2547
9. นายณรงค์ สุทธิพงษ์พิธาน	กรรมการอิสระ	17 ตุลาคม 2554

ขอบเขตอำนาจหน้าที่

1. กำหนดนโยบายการกำกับดูแลกิจการ นโยบายการบริหารความเสี่ยง จรรยาบรรณธุรกิจ วิสัยทัศน์ พันธกิจ เป็นลายลักษณ์อักษร โดยให้ฝ่ายจัดการและผู้ที่เกี่ยวข้องปฏิบัติตามและรายงานให้คณะกรรมการทราบเป็นประจำ พร้อมทั้งทบทวนนโยบาย จรรยาบรรณ วิสัยทัศน์ พันธกิจ อย่างน้อยปีละ 1 ครั้ง

2. ปฏิบัติหน้าที่ให้เป็นไปตามกฎหมาย วัตถุประสงค์ ข้อบังคับของบริษัท ตลอดจนมติที่ประชุมผู้ถือหุ้น ยกเว้น เรื่องที่ต้องได้รับอนุมัติจากที่ประชุมผู้ถือหุ้นก่อนการดำเนินการ

3. พิจารณานุมัติในเรื่องที่สำคัญเกี่ยวกับการดำเนินงานของบริษัท เช่น กลยุทธ์ เป้าหมาย ความเสี่ยง แผนงานงบประมาณ อำนาจการบริหาร และรายการอื่นใดตามที่กฎหมายกำหนด รวมทั้งกำกับ ควบคุม ดูแลให้ฝ่ายจัดการดำเนินงานตามนโยบายและแผนงานอย่างมีประสิทธิภาพและประสิทธิผล

4. จัดให้มีระบบการควบคุมภายในด้านการดำเนินงาน ด้านรายงานทางการเงิน และด้านการปฏิบัติตามกฎ ระเบียบนโยบาย รวมทั้ง จัดให้มีหน่วยงานที่มีความเป็นอิสระในการปฏิบัติหน้าที่เป็นผู้รับผิดชอบในการตรวจสอบระบบการควบคุมดังกล่าวโดยรายงานตรงต่อคณะกรรมการตรวจสอบและทบทวนระบบการควบคุมภายในอย่างน้อยปีละ 1 ครั้ง

5. กำหนดแนวทางการพิจารณาเรื่องความขัดแย้งของผลประโยชน์ที่ชัดเจนและเป็นไปเพื่อผลประโยชน์ของบริษัทและผู้ถือหุ้นโดยรวมเป็นสำคัญ โดยผู้มีส่วนได้เสียไม่มีส่วนร่วมในการตัดสินใจ พร้อมทั้งกำกับ ดูแลให้มีการปฏิบัติตามข้อปฏิบัติและเปิดเผยข้อมูลของรายการที่อาจมีความขัดแย้งของผลประโยชน์ให้ถูกต้อง ครบถ้วน

6. แต่งตั้งคณะกรรมการชุดย่อยต่างๆ เพื่อกำกับดูแลกิจการที่ดี ได้แก่ คณะกรรมการตรวจสอบ คณะกรรมการพิจารณาคำตอบแทน คณะกรรมการสรรหา คณะกรรมการบริหารความเสี่ยง คณะกรรมการกำกับดูแลกิจการ คณะกรรมการบริหาร รวมถึงแต่งตั้งเลขานุการบริษัท

7. จัดทำรายงานความรับผิดชอบของคณะกรรมการต่อรายงานทางการเงินแสดงความคู่กับรายงานของผู้สอบบัญชี โดยเปิดเผยไว้ในรายงานประจำปีของบริษัท

8. อำนาจในการดำเนินการดังต่อไปนี้ จะกระทำได้ก็ต่อเมื่อได้รับอนุมัติจากที่ประชุมผู้ถือหุ้นก่อน ทั้งนี้ กำหนดให้รายการที่กรรมการหรือบุคคลที่อาจมีความขัดแย้ง มีส่วนได้เสีย หรืออาจมีความขัดแย้งทางผลประโยชน์ใดของบริษัทหรือบริษัทย่อย (ถ้ามี) ให้กรรมการที่มีส่วนได้เสียในเรื่องนั้น ไม่มีสิทธิออกเสียงลงคะแนนในเรื่องนั้น

(1) เรื่องที่กฎหมายกำหนดให้ต้องได้มติที่ประชุมผู้ถือหุ้น

(2) การทำรายการที่กรรมการมีส่วนได้เสียและอยู่ในข่ายที่กฎหมายหรือข้อกำหนดของตลาดหลักทรัพย์แห่งประเทศไทยระบุให้ต้องได้รับอนุมัติจากที่ประชุมผู้ถือหุ้น

กรณีต่อไปนี้จะต้องได้รับความเห็นชอบจากที่ประชุมคณะกรรมการด้วยคะแนนเสียงข้างมากของกรรมการที่เข้าร่วมประชุม และที่ประชุมผู้ถือหุ้นด้วยคะแนนเสียงไม่น้อยกว่า 3 ใน 4 ของจำนวนเสียงทั้งหมดของผู้ถือหุ้นที่เข้าประชุม และมีสิทธิออกเสียงลงคะแนน

(1) การขายหรือโอนกิจการของบริษัททั้งหมดหรือบางส่วนที่สำคัญให้แก่บุคคลอื่น

(2) การซื้อหรือรับโอนกิจการของบริษัทอื่นหรือบริษัทเอกชนมาเป็นของบริษัท

(3) การทำ แก้วไข หรือเลิกสัญญาเกี่ยวกับการให้เช่ากิจการของบริษัททั้งหมดหรือบางส่วนที่สำคัญ การมอบหมายให้บุคคลอื่นเข้าจัดการธุรกิจของบริษัทหรือการรวมกิจการกับบุคคลอื่น โดยมีวัตถุประสงค์จะแบ่งกำไรขาดทุนกัน

(4) การแก้ไขเพิ่มเติมหนังสือบริคณห์สนธิ หรือข้อบังคับ

(5) การเพิ่มทุน การลดทุน การออกหุ้นกู้ การควบ หรือเลิกบริษัท

(6) การอื่นใดที่กำหนดไว้ภายใต้บทบัญญัติของกฎหมายว่าด้วยหลักทรัพย์และ/หรือข้อกำหนดของตลาดหลักทรัพย์แห่งประเทศไทยให้ต้องได้รับความเห็นชอบจากที่ประชุมคณะกรรมการและที่ประชุมผู้ถือหุ้นด้วยคะแนนเสียงดังกล่าวข้างต้น

กรรมการผู้มีอำนาจลงนามผูกพันบริษัท

กรรมการซึ่งมีอำนาจลงลายมือชื่อแทนบริษัท ได้แก่ นายประพจน์ พลพิพัฒน์พงศ์ หรือ นายไมตรี ตั้งชนกุล หรือ นายชาคริต เมธิกุลชนันท์ หรือ นายสืบตระกูล บินเทพ ลงลายมือชื่อร่วมกันสองคนและประทับตราสำคัญของบริษัท หรือ นายประพจน์ พลพิพัฒน์พงศ์ หรือ นายไมตรี ตั้งชนกุล หรือ นายชาคริต เมธิกุลชนันท์ หรือ นายสืบตระกูล บินเทพ ลงลายมือชื่อร่วมกับ นางสาวศิริธร ชนวงษ์ หรือ นายประวิไล ศรีสุโต รวมเป็นสองคนและประทับตราสำคัญของบริษัท

เลขานุการบริษัท

คณะกรรมการบริษัทได้แต่งตั้งนายชาคริต เมธิกุลชนันท์ ทำหน้าที่เลขานุการบริษัท โดยมีหน้าที่และความรับผิดชอบตามพระราชบัญญัติหลักทรัพย์และตลาดหลักทรัพย์ (ฉบับที่ 4) พ.ศ.2551

การสรรหากรรมการหรือกรรมการอิสระ

คณะกรรมการสรรหาและพิจารณาคำตอบแทนจะทำหน้าที่คัดเลือกบุคคลที่จะแต่งตั้งเป็นกรรมการ กรรมการอิสระและประธานเจ้าหน้าที่บริหารตามหลักเกณฑ์ที่บริษัทกำหนด โดยจะนำรายชื่อกรรมการและกรรมการอิสระเสนอให้ที่ประชุมผู้ถือหุ้นลงมติแต่งตั้ง สำหรับประธานเจ้าหน้าที่บริหาร คณะกรรมการสรรหาและพิจารณาคำตอบแทนจะนำชื่อเสนอต่อคณะกรรมการบริษัทเพื่ออนุมัติว่าจ้าง

คุณสมบัติของกรรมการ

- มีความรู้ ความสามารถ มีความซื่อสัตย์ สุจริต มีจริยธรรมในการดำเนินธุรกิจ มีเวลาอย่างเพียงพอที่จะอุทิศความรู้ ความสามารถและปฏิบัติหน้าที่ให้แก่บริษัทได้
- มีคุณสมบัติและไม่มีลักษณะต้องห้ามตามกฎหมายว่าด้วยบริษัทมหาชนจำกัด

คุณสมบัติของกรรมการอิสระ

- มีคุณสมบัติตามประกาศของสำนักงานคณะกรรมการกำกับหลักทรัพย์และตลาดหลักทรัพย์ ดังนี้
 1. ถือหุ้นไม่เกินร้อยละ 0.5 ของจำนวนหุ้นที่มีสิทธิออกเสียงทั้งหมดของบริษัท บริษัทย่อย บริษัทร่วม ผู้ถือหุ้นรายใหญ่ หรือผู้มีอำนาจควบคุม ทั้งนี้ ให้นับรวมการถือหุ้นของผู้ที่เกี่ยวข้องของกรรมการอิสระรายนั้น ๆ ด้วย
 2. ไม่เป็นหรือเคยเป็นกรรมการที่มีส่วนร่วมบริหารงาน ลูกจ้าง พนักงาน ที่ปรึกษาที่ได้รับเงินเดือนประจำ หรือผู้มีอำนาจควบคุมของบริษัท บริษัทย่อย บริษัทร่วม บริษัทย่อยลำดับเดียวกัน ผู้ถือหุ้นรายใหญ่ หรือผู้มีอำนาจควบคุม เว้นแต่จะได้พ้นจากการมีลักษณะดังกล่าวมาแล้วไม่น้อยกว่า 2 ปี
 3. ไม่เป็นบุคคลที่มีความสัมพันธ์ทางสายโลหิต หรือโดยการจดทะเบียนตามกฎหมายในลักษณะที่เป็นบิดา มารดา คู่สมรส พี่น้อง และบุตร รวมทั้งคู่สมรสของบุตร ของผู้บริหาร ผู้ถือหุ้นรายใหญ่ ผู้มีอำนาจควบคุม หรือบุคคลที่จะได้รับการเสนอให้เป็นผู้บริหารหรือผู้มีอำนาจควบคุมของบริษัทหรือบริษัทย่อย
 4. ไม่มีหรือเคยมีความสัมพันธ์ทางธุรกิจกับบริษัท บริษัทย่อย บริษัทร่วม ผู้ถือหุ้นรายใหญ่ หรือผู้มีอำนาจควบคุมในลักษณะที่อาจเป็นการขัดขวางการใช้วิจารณญาณอย่างอิสระของตน รวมทั้งไม่เป็นหรือเคยเป็นผู้ถือหุ้นที่มีนัย หรือผู้มีอำนาจควบคุมของผู้ที่มีความสัมพันธ์ทางธุรกิจกับบริษัท บริษัทย่อย บริษัทร่วม ผู้ถือหุ้นรายใหญ่ หรือผู้มีอำนาจควบคุม เว้นแต่จะได้พ้นจากการมีลักษณะดังกล่าวมาแล้วไม่น้อยกว่า 2 ปี
 5. ไม่เป็นหรือเคยเป็นผู้สอบบัญชีของบริษัท บริษัทย่อย บริษัทร่วม ผู้ถือหุ้นรายใหญ่ หรือผู้มีอำนาจควบคุม และไม่เป็นผู้ถือหุ้นที่มีนัย ผู้มีอำนาจควบคุมหรือหุ้นส่วนของสำนักงานสอบบัญชี ซึ่งมีผู้สอบบัญชีของบริษัท บริษัทย่อย บริษัทร่วม ผู้ถือหุ้นรายใหญ่ หรือผู้มีอำนาจควบคุมสังกัดอยู่ เว้นแต่จะได้พ้นจากการมีลักษณะดังกล่าวมาแล้วไม่น้อยกว่า 2 ปี

6. ไม่เป็นหรือเคยเป็นผู้ให้บริการทางวิชาชีพใดๆ ซึ่งรวมถึงการให้บริการเป็นที่ปรึกษากฎหมายหรือที่ปรึกษาทางการเงินซึ่งได้รับค่าบริการเกินกว่า 2 ล้านบาทต่อปี จากบริษัท บริษัทย่อย บริษัทร่วม ผู้ถือหุ้นรายใหญ่ หรือผู้มีอำนาจควบคุม และไม่เป็นผู้ถือหุ้นที่มีนัย ผู้มีอำนาจควบคุม หรือหุ้นส่วนของผู้ให้บริการทางวิชาชีพนั้นด้วย เว้นแต่จะได้พ้นจากการมีลักษณะดังกล่าวมาแล้วไม่น้อยกว่า 2 ปี

7. ไม่เป็นกรรมการที่ได้รับการแต่งตั้งขึ้นเพื่อเป็นตัวแทนของกรรมการของบริษัท ผู้ถือหุ้นรายใหญ่ หรือผู้ถือหุ้นซึ่งเป็นผู้ที่เกี่ยวข้องกับผู้ถือหุ้นรายใหญ่

8. ไม่ประกอบกิจการที่มีสภาพอย่างเดียวกันและเป็นการแข่งขันที่มีนัยกับกิจการของบริษัทหรือบริษัทย่อย หรือไม่เป็นหุ้นส่วนที่มีนัยในห้างหุ้นส่วนหรือเป็นกรรมการที่มีส่วนร่วมบริหารงาน ลูกจ้าง พนักงาน ที่ปรึกษาที่รับเงินเดือนประจำหรือถือหุ้นเกินร้อยละ 1 ของจำนวนหุ้นที่มีสิทธิออกเสียงทั้งหมดของบริษัทอื่นซึ่งประกอบกิจการที่มีสภาพอย่างเดียวกันและเป็นการแข่งขันที่มีนัยกับกิจการของบริษัทหรือบริษัทย่อย

9. ไม่มีลักษณะอื่นใดที่ทำให้ไม่สามารถให้ความเห็นอย่างเป็นอิสระเกี่ยวกับการดำเนินงานของบริษัท

- สามารถดูแลผลประโยชน์ของผู้ถือหุ้นทุกรายได้เท่าเทียมกันและไม่ให้เกิดความขัดแย้งทางผลประโยชน์
- สามารถเข้าร่วมประชุมคณะกรรมการโดยให้ความเห็นอย่างเป็นอิสระได้

คณะกรรมการตรวจสอบ

ชื่อ - นามสกุล	ตำแหน่ง	วันที่ดำรงตำแหน่ง
1. ศาสตราจารย์ ดร.สนิท อักษรแก้ว	ประธานคณะกรรมการตรวจสอบ	17 ตุลาคม 2554
2. นายกมล ธรรมาณิชาพันธ์ *	กรรมการตรวจสอบ	9 สิงหาคม 2547
3. นายณรงค์ สุทธิพงษ์พิธาน	กรรมการตรวจสอบ	17 ตุลาคม 2554
นายกฤตพัฒน์ ฤทธิชัย	เลขานุการคณะกรรมการตรวจสอบ	

* มีความรู้และประสบการณ์ในการสอบทานงบการเงิน

วาระการดำรงตำแหน่ง คราวละ 3 ปี

ขอบเขตอำนาจหน้าที่

1. สอบทานให้บริษัทมีการรายงานทางการเงินอย่างถูกต้องและเพียงพอ
2. สอบทานให้บริษัทมีระบบการควบคุมภายใน และระบบการตรวจสอบภายในที่เหมาะสม และมีประสิทธิภาพ และพิจารณาความเป็นอิสระของหน่วยงานตรวจสอบภายใน ตลอดจนให้ความเห็นชอบในการพิจารณาแต่งตั้ง โยกย้าย เลิกจ้างหัวหน้าหน่วยงานตรวจสอบภายในหรือหน่วยงานอื่นใดที่รับผิดชอบเกี่ยวกับการตรวจสอบภายใน
3. สอบทานให้บริษัทปฏิบัติตามกฎหมายว่าด้วยหลักทรัพย์และตลาดหลักทรัพย์ ข้อกำหนดของตลาดหลักทรัพย์ และกฎหมายที่เกี่ยวข้องกับธุรกิจของบริษัท
4. พิจารณาคัดเลือก เสนอแต่งตั้งบุคคลซึ่งมีความเป็นอิสระเพื่อทำหน้าที่เป็นผู้สอบบัญชีของบริษัทและเสนอคำตอบแทนของบุคคลดังกล่าว รวมทั้งเข้าร่วมประชุมกับผู้สอบบัญชีโดยไม่มีฝ่ายจัดการเข้าร่วมประชุมด้วยอย่างน้อยปีละ 1 ครั้ง
5. พิจารณารายการที่เกี่ยวข้องกันหรือรายการที่อาจมีความขัดแย้งทางผลประโยชน์ให้เป็นไปตามกฎหมายและข้อกำหนดของตลาดหลักทรัพย์ ทั้งนี้ เพื่อให้มั่นใจว่ารายการดังกล่าวสมเหตุสมผลและเป็นประโยชน์สูงสุดต่อบริษัท
6. จัดทำรายงานของคณะกรรมการตรวจสอบโดยเปิดเผยไว้ในรายงานประจำปีของบริษัท ซึ่งรายงานดังกล่าวต้องลงนามโดยประธานคณะกรรมการตรวจสอบและต้องประกอบด้วยข้อมูลอย่างน้อยดังต่อไปนี้

- ก. ความเห็นเกี่ยวกับความถูกต้อง ครบถ้วน เป็นที่เชื่อถือได้ของรายงานทางการเงินของบริษัท
 - ข. ความเห็นเกี่ยวกับความเพียงพอของระบบการควบคุมภายในของบริษัท
 - ค. ความเห็นเกี่ยวกับการปฏิบัติตามกฎหมายว่าด้วยหลักทรัพย์และตลาดหลักทรัพย์ ข้อกำหนดของตลาดหลักทรัพย์ หรือกฎหมายที่เกี่ยวข้องกับธุรกิจของบริษัท
 - ง. ความเห็นเกี่ยวกับความเหมาะสมของผู้สอบบัญชี
 - จ. ความเห็นเกี่ยวกับรายการที่อาจมีความขัดแย้งทางผลประโยชน์
 - ฉ. จำนวนการประชุมคณะกรรมการตรวจสอบและการเข้าร่วมประชุมของกรรมการตรวจสอบ
 - ช. ความเห็นหรือข้อสังเกตโดยรวมที่คณะกรรมการตรวจสอบได้รับจากการปฏิบัติหน้าที่ตามกฎหมาย
 - ซ. รายการอื่นที่เห็นว่าผู้ถือหุ้นและผู้ลงทุนทั่วไปควรทราบภายใต้ขอบเขตหน้าที่และความรับผิดชอบที่ได้รับมอบหมายจากคณะกรรมการบริษัท
7. ปฏิบัติงานอื่นใดตามที่คณะกรรมการมอบหมายด้วยความเห็นชอบจากคณะกรรมการตรวจสอบ

คณะกรรมการสรรหาและพิจารณาตอบแทน

ชื่อ – นามสกุล	ตำแหน่ง	วันที่ดำรงตำแหน่ง
1. นายกมล ธรรมาณิชานท์	ประธานคณะกรรมการสรรหาฯ	23 ธันวาคม 2553
2. นายณรงค์ สุทธิพงษ์พิธาน	กรรมการสรรหาฯ	17 ตุลาคม 2554
3. นายประพจน์ พลพิพัฒน์พงศ์	กรรมการสรรหาฯ	23 ธันวาคม 2553
นางสาวศิริธร ชนะวงศ์	เลขานุการคณะกรรมการสรรหาฯ	

ขอบเขตอำนาจหน้าที่

1. กำหนดหลักเกณฑ์และกระบวนการในการสรรหาบุคคลที่มีคุณสมบัติเหมาะสมเพื่อดำรงตำแหน่งกรรมการและประธานเจ้าหน้าที่บริหาร
2. คัดเลือกบุคคลตามกระบวนการสรรหาที่ได้กำหนดไว้และนำเสนอคณะกรรมการบริษัทซึ่งจะนำเสนอที่ประชุมผู้ถือหุ้นเพื่อพิจารณาเลือกตั้ง
3. ทบทวนโครงสร้างของคณะกรรมการบริษัทให้เป็นไปตามประกาศของสำนักงานคณะกรรมการกำกับหลักทรัพย์และตลาดหลักทรัพย์
4. พิจารณาหลักเกณฑ์ในการจ่ายและรูปแบบค่าตอบแทนของคณะกรรมการ คณะกรรมการชุดย่อย รวมถึงค่าตอบแทนรายเดือน ค่าเบี้ยประชุม เงินบำเหน็จพิเศษประจำปี และผลประโยชน์อื่นๆ ทั้งที่เป็นตัวเงินและมีใช้ตัวเงิน นำเสนอที่ประชุมผู้ถือหุ้นเพื่อพิจารณาอนุมัติ
5. ทบทวนค่าตอบแทนของคณะกรรมการ คณะกรรมการชุดย่อยเป็นประจำทุกปีโดยพิจารณาตามผลการปฏิบัติงานและผลการดำเนินงานของบริษัทหรืออาจเปรียบเทียบกับแนวปฏิบัติของบริษัทจดทะเบียนในอุตสาหกรรมเดียวกัน นำเสนอที่ประชุมผู้ถือหุ้นเพื่อพิจารณาอนุมัติ
6. ประเมินผลการปฏิบัติงานประจำปีของประธานเจ้าหน้าที่บริหาร
7. พิจารณาค่าตอบแทนให้แก่ประธานเจ้าหน้าที่บริหาร รวมถึง ค่าจ้าง เงินรางวัลพิเศษประจำปี และผลประโยชน์อื่นๆ ทั้งที่เป็นตัวเงินและมีใช้ตัวเงิน โดยพิจารณาจากการประเมินผลการปฏิบัติงานประจำปี นำเสนอที่ประชุมคณะกรรมการบริษัทเพื่อพิจารณาอนุมัติ

คณะกรรมการบริหาร

ชื่อ - นามสกุล	ตำแหน่ง	วันที่ดำรงตำแหน่ง
1. นายประพนธ์ พลพิพัฒน์พงศ์	ประธานคณะกรรมการบริหาร	31 สิงหาคม 2547
2. นายไมตรี ตั้งยกุล	รองประธานคณะกรรมการบริหาร	17 ตุลาคม 2554
3. นายสืบตระกูล บินเทพ	กรรมการบริหาร	31 สิงหาคม 2547
4. นางสาวศิริธร ชนวงษ์	กรรมการบริหาร	31 สิงหาคม 2547
5. นายชาคริต เมธิกุลชนันท์	กรรมการบริหาร	31 สิงหาคม 2547
6. นายประวิทย์ ศรีสุโต	กรรมการบริหาร	14 พฤษภาคม 2555
นายประวิทย์ ศรีสุโต	เลขานุการคณะกรรมการบริหาร	

ขอบเขตอำนาจหน้าที่

- กำหนดนโยบาย ทิศทาง กลยุทธ์ โครงสร้างการบริหารงานในการดำเนินธุรกิจของบริษัทให้สอดคล้องและสนับสนุนต่อสภาพเศรษฐกิจและการแข่งขันในปัจจุบันเพื่อเสนอคณะกรรมการพิจารณาอนุมัติ
- กำหนดกลยุทธ์ เป้าหมาย ความเสี่ยง แผนงาน งบประมาณ อำนาจการบริหาร และรายการอื่นใดตามที่กฎหมายกำหนดเพื่อเสนอคณะกรรมการพิจารณาอนุมัติ
- ควบคุม ดูแลการดำเนินธุรกิจของบริษัทให้เป็นไปตามนโยบาย แผนงาน กลยุทธ์และงบประมาณซึ่งคณะกรรมการได้อนุมัติแล้ว
- พิจารณาอนุมัติการทำสัญญาเกี่ยวกับธุรกิจของบริษัทหรือสัญญาเกี่ยวกับการซื้อทรัพย์สินหรือทำให้ได้มาซึ่งสิทธิเพื่อนำมาใช้ประโยชน์ในกิจการของบริษัทและกำหนดขั้นตอนและวิธีการเจรจาเพื่อทำสัญญานั้น
- พิจารณาอนุมัติการทำธุรกรรมทางการเงินกับสถาบันการเงิน เช่น การเปิดบัญชีเงินฝาก กู้ยืม จำน่า จำนอง ค่าประกัน และการอื่นๆ รวมถึง การซื้อ ขายและจดทะเบียนกรรมสิทธิ์ที่ดินใดๆ ตามวัตถุประสงค์เพื่อประโยชน์ในการดำเนินกิจการของบริษัท
- พิจารณาการจ่ายเงินปันผลระหว่างกาลหรือจ่ายเงินปันผลประจำปีเพื่อเสนอคณะกรรมการหรือที่ประชุมผู้ถือหุ้นพิจารณาอนุมัติแล้วแต่กรณี
- พิจารณาทบทวนนโยบายการบริหารความเสี่ยงและนโยบายการบริหารทางการเงินตามที่คณะกรรมการมอบหมายด้วยความเห็นชอบจากคณะกรรมการตรวจสอบ
- ดำเนินการอื่นๆ เพื่อสนับสนุนการดำเนินการข้างต้นหรือตามที่ได้รับมอบหมายจากคณะกรรมการเป็นคราวๆ ไป และให้มีอำนาจอนุมัติการดำเนินการธุรกรรมทางการเงิน ดังนี้
 - ดำเนินการได้ทันทีตามที่กำหนดไว้ในแผนธุรกิจหรืองบประมาณประจำปีซึ่งคณะกรรมการได้อนุมัติแล้ว
 - นอกเหนือจากที่กำหนดไว้ใน (1) มีอำนาจอนุมัติภายในวงเงินไม่เกิน 50 ล้านบาทต่อหนึ่งธุรกรรม โดยจะรวมถึงการอนุมัติในกรณีฉุกเฉิน การกู้ยืมเงิน การให้กู้ยืมเงิน การจัดหางานสินเชื่อ หรือการออกตั๋วสัญญาใช้เงิน หรือตั๋วแลกเงิน เป็นต้น
 - กรณีที่ไม่ได้อยู่ในแผนธุรกิจหรืองบประมาณประจำปี และมีวงเงินเกินกว่า 50 ล้านบาทต่อหนึ่งธุรกรรม ให้เสนอคณะกรรมการพิจารณาอนุมัติก่อนทุกครั้ง
 - อนุมัติการให้หลักประกัน การค้ำประกันเงินกู้หรือสินเชื่อภายในวงเงินไม่เกิน 50 ล้านบาทต่อหนึ่งธุรกรรม

โครงสร้างฝ่ายบริหาร

คณะกรรมการบริษัทได้กำหนดอำนาจหน้าที่ของคณะกรรมการบริษัทและฝ่ายบริหารแยกออกจากกันอย่างชัดเจน กล่าวคือคณะกรรมการบริษัทมีอำนาจหน้าที่กำหนดนโยบายและติดตามการปฏิบัติของฝ่ายบริหาร สำหรับฝ่ายบริหารมีอำนาจหน้าที่ในการนำนโยบายไปปฏิบัติและรายงานผลการปฏิบัติตามนโยบายต่อคณะกรรมการบริษัท

ประธานเจ้าหน้าที่บริหารเป็นผู้ดำรงตำแหน่งทางการบริหารสูงสุดของบริษัท มีอำนาจในการบริหารงานและมอบอำนาจในการบริหารงานบางอย่างให้แก่กรรมการผู้จัดการ

หน้าที่ของประธานเจ้าหน้าที่บริหาร

1. บริหาร จัดการ ควบคุม ดูแลการดำเนินงานที่เกี่ยวข้องกับการบริหารงานสำคัญของ บริษัท
2. ว่าจ้าง แต่งตั้ง โยกย้าย ปลดออก เลิกจ้าง กำหนดอัตราค่าจ้าง ให้บำเหน็จรางวัล ปรับขึ้นเงินเดือน และค่าตอบแทนอื่นๆ ของพนักงานตั้งแต่ระดับผู้จัดการอาวุโสขึ้นไป
3. พิจารณออนุมัติการจ่ายเงินโบนัสประจำปีและสวัสดิการอื่นๆ นอกเหนือจากสวัสดิการขั้นพื้นฐาน
4. อนุมัติและมอบอำนาจช่วงอนุมัติการเบิกจ่ายเพื่อการจัดซื้อหรือจัดจ้างซึ่งทรัพย์สินและบริการเพื่อประโยชน์ของบริษัท รวมทั้งอนุมัติการดำเนินการทางการเงินเพื่อธุรกรรมต่างๆ ของบริษัทภายในวงเงินไม่เกิน 30 ล้านบาทต่อหนึ่งธุรกรรม

หน้าที่ของกรรมการผู้จัดการ

1. บริหาร จัดการ ควบคุม ดูแลการดำเนินงานที่เกี่ยวข้องกับการบริหารงานโดยทั่วไปของบริษัท
2. กำหนดนโยบาย ระเบียบ คำสั่งและประกาศเพื่อให้การปฏิบัติงานเป็นไปตามนโยบายและรักษาระเบียบวินัยในการปฏิบัติงาน
3. ว่าจ้าง แต่งตั้ง โยกย้าย ปลดออก เลิกจ้าง กำหนดอัตราค่าจ้าง ให้บำเหน็จรางวัล ปรับขึ้นเงินเดือน และค่าตอบแทนอื่นๆ ของพนักงานตั้งแต่ระดับผู้จัดการลงมา รวมถึง การแต่งตั้งตัวแทนฝ่ายนายจ้างตามที่กฎหมายกำหนด และแต่งตั้งที่ปรึกษาของบริษัทในด้านต่างๆ ที่จำเป็นต่อการดำเนินงาน
4. กระทำการและแสดงตนเป็นตัวแทนบริษัทต่อบุคคลภายนอกในกิจการที่เกี่ยวข้องและเป็นประโยชน์ต่อบริษัท
5. กำกับ ดูแล อนุมัติเกี่ยวกับการดำเนินงานตามปกติของบริษัทและอาจมอบอำนาจให้ผู้บริหารระดับรองลงไปดำเนินงานตามปกติของบริษัท
6. อนุมัติและมอบอำนาจช่วงอนุมัติการเบิกจ่ายเพื่อการจัดซื้อหรือจัดจ้างซึ่งทรัพย์สินและบริการเพื่อประโยชน์ของบริษัท รวมทั้งอนุมัติการดำเนินการทางการเงินเพื่อธุรกรรมต่างๆ ของบริษัทภายในวงเงินไม่เกิน 20 ล้านบาทต่อหนึ่งธุรกรรม
7. ดำเนินการหรือปฏิบัติงานอื่นใดตามคำสั่งของคณะกรรมการ คณะกรรมการบริหาร หรือประธานเจ้าหน้าที่บริหารเป็นคราวๆ ไป

โครงสร้างองค์กร

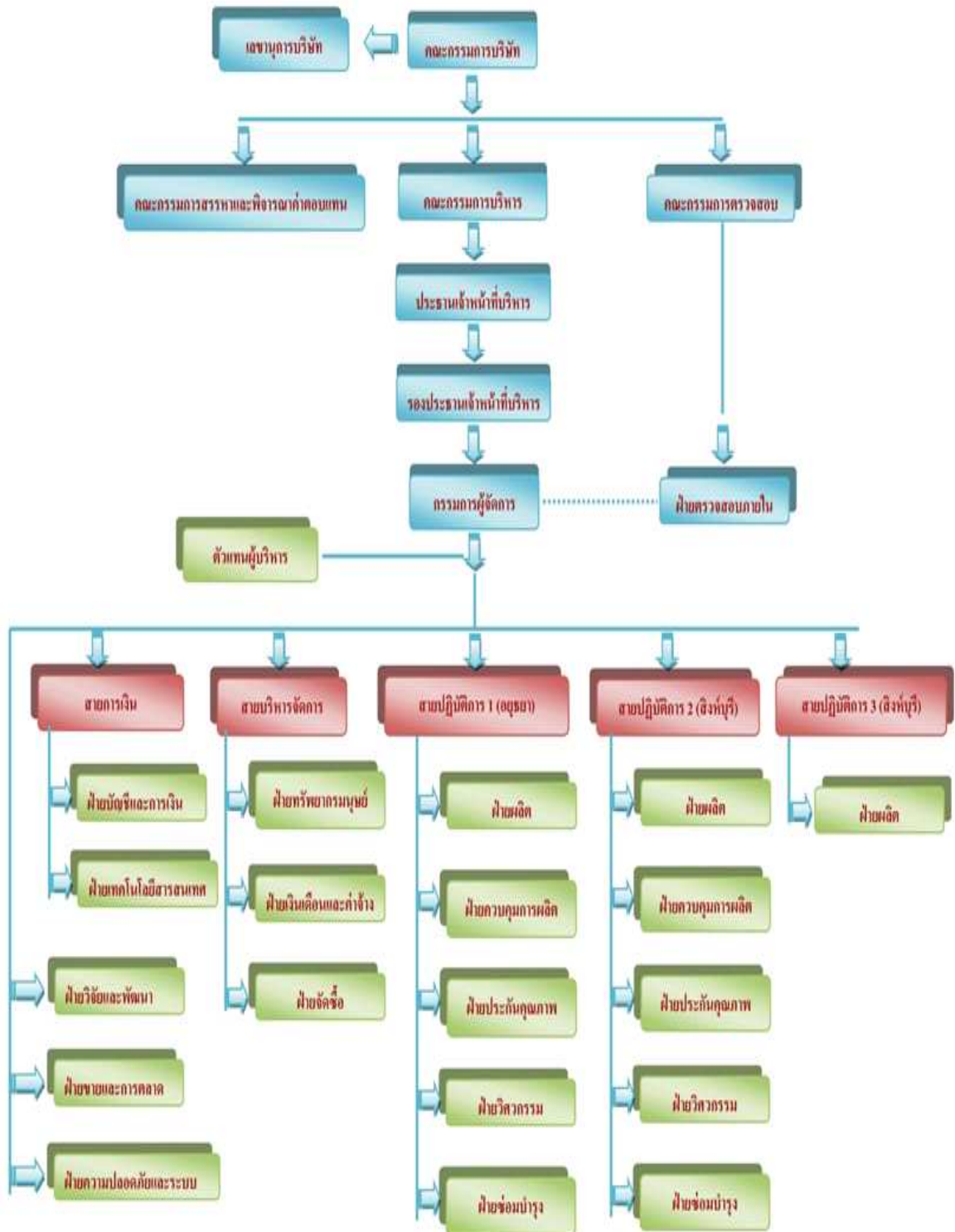

คณะกรรมการบริษัท



ศาสตราจารย์ ดร.สนธิ์ อักษรนแก้ว
ประธานกรรมการ
กรรมการอิสระ



นายประพจน์ พลพิพัฒน์พงศ์
รองประธานกรรมการ



นายไมตรี ตั้งชนกุล
กรรมการ



นายสืบตระกูล บินเทพ
กรรมการ / กรรมการผู้จัดการ



นางสาวศิริธร ชนะวงศ์
กรรมการ



นายชาคริต เมธิกุลชนินทร์
กรรมการ / เลขาธิการบริษัท



นายประวีล ศรีสุตโต
กรรมการ



นายกมล ธรรมาณิชาพันธ์
กรรมการอิสระ



นายณรงค์ สุทธิพงศ์พิธาน
กรรมการอิสระ

ประวัติคณะกรรมการบริษัทและผู้บริหาร

ศาสตราจารย์ ดร.สนิท อักษรแก้ว	อายุ 71 ปี	ประธานกรรมการ / ประธานคณะกรรมการตรวจสอบ
สัดส่วนการถือหุ้น (%)		0.10
ความสัมพันธ์ทางครอบครัวระหว่างกรรมการและผู้บริหาร		ไม่มี
คุณวุฒิทางการศึกษา		ปริญญาเอก (นิเวศวิทยาพืช) มหาวิทยาลัย Michigan สหรัฐอเมริกา
การอบรมของสมาคมส่งเสริมสถาบันกรรมการบริษัทไทย		ประกาศนียบัตร หลักสูตร DAP ในรุ่นที่ 58 (19/9/2549)
ประสบการณ์ทำงาน 5 ปี ย้อนหลัง		
ปี 2554 - ปัจจุบัน	ประธานกรรมการ / ประธานคณะกรรมการตรวจสอบ	บมจ.ซิงเกิ้ล พอยท์ พาร์ต (ประเทศไทย)
ปี 2553 - 2554	กรรมการสรรหาฯ	บมจ.ซิงเกิ้ล พอยท์ พาร์ต (ประเทศไทย)
ปี 2549 - 2554	กรรมการตรวจสอบ	บมจ.ซิงเกิ้ล พอยท์ พาร์ต (ประเทศไทย)
ปี 2549 - 2553	ประธานกรรมการ	สถาบันสิ่งแวดล้อมไทย
นายประพจน์ พลพิพัฒน์พงศ์	อายุ 57 ปี	รองประธานกรรมการ / กรรมการสรรหาฯ
สัดส่วนการถือหุ้น (%)		30.79
ความสัมพันธ์ทางครอบครัวระหว่างกรรมการและผู้บริหาร		น้ำของนางสาวศิริธร ชนะวงศ์
คุณวุฒิทางการศึกษา		ปริญญาตรี บริหารธุรกิจ (การบริหารทั่วไป) มหาวิทยาลัยรามคำแหง
การอบรมของสมาคมส่งเสริมสถาบันกรรมการบริษัทไทย		ประกาศนียบัตร หลักสูตร DAP ในรุ่นที่ 26 (5/10/2547)
ประสบการณ์ทำงาน 5 ปี ย้อนหลัง		
ปี 2547 - ปัจจุบัน	รองประธานกรรมการ	บมจ.ซิงเกิ้ล พอยท์ พาร์ต (ประเทศไทย)
ปี 2553 - ปัจจุบัน	กรรมการสรรหาฯ	บมจ.ซิงเกิ้ล พอยท์ พาร์ต (ประเทศไทย)
ปี 2553 - ปัจจุบัน	ประธานเจ้าหน้าที่บริหาร	บมจ.ซิงเกิ้ล พอยท์ พาร์ต (ประเทศไทย)
ปี 2554 - ปัจจุบัน	ประธานกรรมการ	บจก.ซิงเกิ้ล พอยท์ เฟลทติ้ง
ปี 2540 - ปัจจุบัน	ประธานเจ้าหน้าที่บริหาร	บจก.สเปเชียลตี้ เท็ค คอร์ปอเรชั่น
ปี 2540 - ปัจจุบัน	กรรมการบริหาร	บจก.แอ็ดวานซ์ แพคเกจจิ้ง
ปี 2540 - ปัจจุบัน	กรรมการบริหาร	บจก.สเปเชียลตี้ เท็ค (1995)
ปี 2540 - ปัจจุบัน	กรรมการบริหาร	บจก.สเปเชียลตี้ N.T.I.A. (ประเทศไทย)
นายไมตรี ตั้งชนกุล	อายุ 67 ปี	กรรมการ
สัดส่วนการถือหุ้น (%)		0.66
ความสัมพันธ์ทางครอบครัวระหว่างกรรมการและผู้บริหาร		ไม่มี
คุณวุฒิทางการศึกษา		ปริญญาตรี วิศวกรรม (วิศวกรรมโทรคมนาคม)
การอบรมของสมาคมส่งเสริมสถาบันกรรมการบริษัทไทย		สถาบันเทคโนโลยีพระจอมเกล้าเจ้าคุณทหารลาดกระบัง
ประสบการณ์ทำงาน 5 ปี ย้อนหลัง		ประกาศนียบัตร หลักสูตร DAP ในรุ่นที่ 28 (2/11/2547)
ปี 2554 - ปัจจุบัน	รองประธานเจ้าหน้าที่บริหาร	บมจ.ซิงเกิ้ล พอยท์ พาร์ต (ประเทศไทย)
ปี 2547 - 2554	ประธานกรรมการ / ประธานคณะกรรมการตรวจสอบ	บมจ.ซิงเกิ้ล พอยท์ พาร์ต (ประเทศไทย)
ปี 2547 - 2554	กรรมการผู้จัดการ	บจก.CTS อิเล็กทรอนิกส์ คอร์ปอเรชั่น

<p>นายสืบตระกูล บินเทพ อายุ 41 ปี</p> <p>สัดส่วนการถือหุ้น (%)</p> <p>ความสัมพันธ์ทางครอบครัวระหว่างกรรมการและผู้บริหาร</p> <p>คุณวุฒิทางการศึกษา</p>	<p>กรรมการ / กรรมการผู้จัดการ</p> <p>4.79</p> <p>ไม่มี</p> <p>ปริญญาตรี วิทยาศาสตร์</p> <p>สาขา ฟิสิกส์อุตสาหกรรมและอุปกรณ์การแพทย์</p> <p>สถาบันเทคโนโลยีพระจอมเกล้าพระนครเหนือ</p> <p>ประกาศนียบัตร MINI MBA มหาวิทยาลัยหอการค้าไทย</p> <p>ประกาศนียบัตร หลักสูตร DAP ในรุ่นที่ 26 (5/10/2547)</p>
<p>การอบรมของสมาคมส่งเสริมสถาบันกรรมการบริษัทไทย</p> <p>ประสบการณ์ทำงาน 5 ปี ขึ้นหลัง</p>	
<p>ปี 2554 - ปัจจุบัน กรรมการผู้จัดการ</p>	<p>บมจ.ซิงเกิ้ล พอยท์ พาร์ท (ประเทศไทย)</p>
<p>ปี 2552 - 2554 รองกรรมการผู้จัดการ</p>	<p>บมจ.ซิงเกิ้ล พอยท์ พาร์ท (ประเทศไทย)</p>
<p>ปี 2547 - 2551 รองผู้อำนวยการ สายปฏิบัติการ</p>	<p>บมจ.ซิงเกิ้ล พอยท์ พาร์ท (ประเทศไทย)</p>
<p>ปี 2549 - ปัจจุบัน กรรมการ</p>	<p>บจก. ซิงเกิ้ล พอยท์ เอ็นเนอจี แอนด์ เอ็นไวรอนเมนท์</p>
<p>ปี 2554 - ปัจจุบัน กรรมการ</p>	<p>บจก. ซิงเกิ้ล พอยท์ เฟลทติ้ง</p>
<p>นางสาวศิริธร ชนะวงศ์ อายุ 37 ปี</p> <p>สัดส่วนการถือหุ้น (%)</p> <p>ความสัมพันธ์ทางครอบครัวระหว่างกรรมการและผู้บริหาร</p> <p>คุณวุฒิทางการศึกษา</p>	<p>กรรมการ</p> <p>0.24</p> <p>หลานของนายประจักษ์ พลพิพัฒน์พงศ์</p> <p>ปริญญาโท บริหารธุรกิจ (International Business)</p> <p>มหาวิทยาลัย Johnson & Wales สหรัฐอเมริกา</p> <p>ประกาศนียบัตร หลักสูตร DAP ในรุ่นที่ 26 (5/10/2547)</p>
<p>การอบรมของสมาคมส่งเสริมสถาบันกรรมการบริษัทไทย</p> <p>ประสบการณ์ทำงาน 5 ปี ขึ้นหลัง</p>	
<p>ปี 2552 - ปัจจุบัน ผู้อำนวยการ สายบริหารจัดการ</p>	<p>บมจ.ซิงเกิ้ล พอยท์ พาร์ท (ประเทศไทย)</p>
<p>ปี 2547 - 2551 รองผู้อำนวยการ สายบริหารจัดการ</p>	<p>บมจ.ซิงเกิ้ล พอยท์ พาร์ท (ประเทศไทย)</p>
<p>ปี 2549 - ปัจจุบัน กรรมการ</p>	<p>บจก. ซิงเกิ้ล พอยท์ เอ็นเนอจี แอนด์ เอ็นไวรอนเมนท์</p>
<p>ปี 2554 - ปัจจุบัน กรรมการ</p>	<p>บจก. ซิงเกิ้ล พอยท์ เฟลทติ้ง</p>
<p>นายชาคริต เมธิกุลชนันท์ อายุ 66 ปี</p> <p>สัดส่วนการถือหุ้น (%)</p> <p>ความสัมพันธ์ทางครอบครัวระหว่างกรรมการและผู้บริหาร</p> <p>คุณวุฒิทางการศึกษา</p>	<p>กรรมการ / เลขานุการบริษัท</p> <p>0.00</p> <p>ไม่มี</p> <p>ปริญญาตรี การบัญชี มหาวิทยาลัยธรรมศาสตร์</p> <p>ประกาศนียบัตร หลักสูตร DAP ในรุ่นที่ 26 (5/10/2547)</p>
<p>การอบรมของสมาคมส่งเสริมสถาบันกรรมการบริษัทไทย</p> <p>ประสบการณ์ทำงาน 5 ปี ขึ้นหลัง</p>	
<p>ปี 2551 - ปัจจุบัน เลขานุการบริษัท</p>	<p>บมจ.ซิงเกิ้ล พอยท์ พาร์ท (ประเทศไทย)</p>
<p>ปี 2547 - 2554 กรรมการผู้จัดการ</p>	<p>บมจ.ซิงเกิ้ล พอยท์ พาร์ท (ประเทศไทย)</p>
<p>ปี 2554 - ปัจจุบัน กรรมการ</p>	<p>บจก. ซิงเกิ้ล พอยท์ เฟลทติ้ง</p>

นายประวิทย์ ศรีสุโต	อายุ 46 ปี	กรรมการ
สัดส่วนการถือหุ้น (%)		0.32
ความสัมพันธ์ทางครอบครัวระหว่างกรรมการและผู้บริหาร		ไม่มี
คุณวุฒิทางการศึกษา		ปริญญาตรี การบัญชี (บัญชีการเงิน) มหาวิทยาลัยหอการค้าไทย
การอบรมของสมาคมส่งเสริมสถาบันกรรมการบริษัทไทย		ประกาศนียบัตร หลักสูตร DAP ในรุ่นที่ 97 (5/7/2555)
ประสบการณ์ทำงาน 5 ปี ขึ้นหลัง		
ปี 2554 - ปัจจุบัน	ผู้อำนวยการ สายการเงิน	บมจ.ซิงเกิ้ล พอยท์ พาร์ต (ประเทศไทย)
ปี 2547 - 2554	ผู้จัดการอาวุโส ฝ่ายบัญชีและการเงิน	บมจ.ซิงเกิ้ล พอยท์ พาร์ต (ประเทศไทย)

นายมงคล ธรรมมาธิขานนท์	อายุ 73 ปี	กรรมการอิสระ / กรรมการตรวจสอบ /
		ประธานคณะกรรมการสรรหาฯ
สัดส่วนการถือหุ้น (%)		0.14
ความสัมพันธ์ทางครอบครัวระหว่างกรรมการและผู้บริหาร		ไม่มี
คุณวุฒิทางการศึกษา		ปริญญาตรี การบัญชี / ปริญญาตรี พาณิชยศาสตร์ มหาวิทยาลัยธรรมศาสตร์
การอบรมของสมาคมส่งเสริมสถาบันกรรมการบริษัทไทย		ประกาศนียบัตร หลักสูตร DAP ในรุ่นที่ 26 (5/10/2547)
ประสบการณ์ทำงาน 5 ปี ขึ้นหลัง		
ปี 2553 - ปัจจุบัน	ประธานคณะกรรมการสรรหาฯ	บมจ.ซิงเกิ้ล พอยท์ พาร์ต (ประเทศไทย)
ปี 2547 - ปัจจุบัน	กรรมการตรวจสอบ	บมจ.ซิงเกิ้ล พอยท์ พาร์ต (ประเทศไทย)
ปี 2552 - ปัจจุบัน	กรรมการตรวจสอบ	บมจ.เสนาดีเวลลอปเม้นท์

นายณรงค์ สุทธิพงษ์พิธาน	อายุ 62 ปี	กรรมการอิสระ / กรรมการตรวจสอบ
สัดส่วนการถือหุ้น (%)		0.00
ความสัมพันธ์ทางครอบครัวระหว่างกรรมการและผู้บริหาร		ไม่มี
คุณวุฒิทางการศึกษา		ปริญญาโท บริหารธุรกิจ มหาวิทยาลัยอีสเทิร์น เอเซีย
การอบรมของสมาคมส่งเสริมสถาบันกรรมการบริษัทไทย		ประกาศนียบัตร หลักสูตร DAP ในรุ่นที่ 71 (21/5/2551)
ประสบการณ์ทำงาน 5 ปี ขึ้นหลัง		
ปี 2554 - ปัจจุบัน	กรรมการตรวจสอบ	บมจ.ซิงเกิ้ล พอยท์ พาร์ต (ประเทศไทย)
ปี 2554 - ปัจจุบัน	กรรมการสรรหาฯ	บมจ.ซิงเกิ้ล พอยท์ พาร์ต (ประเทศไทย)
ปี 2551 - 2554	กรรมการตรวจสอบ	บจก.สเปเชียลตี้ เทคโนโลยี คอร์ปอเรชั่น
ปี 2551 - ปัจจุบัน	ที่ปรึกษา (พัฒนารูธุรกิจโรงแรม)	สถาบันพัฒนาวิสาหกิจ ขนาดกลางและขนาดย่อม (ISMED)

การดำรงตำแหน่งกรรมการ ผู้บริหารในบริษัท บริษัทย่อย และกิจการที่เกี่ยวข้องกัน

ชื่อ - นามสกุล	บริษัท	บริษัทย่อย		บริษัทที่เกี่ยวข้อง			
	1	2	3	4	5	6	7
ศาสตราจารย์ ดร.สนิท อักษรแก้ว	x	-	-	-	-	-	-
นายประพจน์ พลพัฒน์พงศ์	/, //	-	x	//	//	//	//
นายไมตรี ตั้งยณกุล	/, //	-	-	-	-	-	-
นายสืบตระกูล บินเทพ	/, //	/	/	-	-	-	-
นางสาวศิริธร ชนวงษ์	/, //	/	/	-	-	-	-
นายชาคริต เมธิกุลชนันท์	/, //	-	/	-	-	-	-
นายประวิล ศรีสุโต	/, //	-	-	-	-	-	-
นายกมล ธรรมาณิชาพันธ์	/	-	-	-	-	-	-
นายณรงค์ สุทธิพงษ์พิธาน	/	-	-	-	-	-	-

X = ประธานกรรมการ

/ = กรรมการ

// = กรรมการบริหาร

หมายเหตุ

บริษัท

1. บริษัท ชิงเกิ้ล พอยท์ พาร์ท (ประเทศไทย) จำกัด (มหาชน)

บริษัทย่อย

2. บริษัท ชิงเกิ้ล พอยท์ เอ็นเนอร์ยี แอนด์ เอ็นไวรอนเมนต์ จำกัด
3. บริษัท ชิงเกิ้ล พอยท์ เพลทติ้ง จำกัด

บริษัทที่เกี่ยวข้อง

4. บริษัท สเปเชียลตี้ เทค คอร์ปอเรชั่น จำกัด
5. บริษัท แอ็ดวานซ์ แพคเกจจิ้ง จำกัด
6. บริษัท สเปเชียลตี้ เทค (1995) จำกัด
7. บริษัท สเปเชียลตี้ เอ็น.ที.ไอ. เอ. (ประเทศไทย) จำกัด

คณะผู้บริหาร

ชื่อ - นามสกุล	ตำแหน่ง
<u>ผู้บริหารระดับสูง</u>	
1. นายประพนธ์ พลพิพัฒน์พงศ์	ประธานเจ้าหน้าที่บริหาร
2. นายไมตรี ตั้งชนกุล	รองประธานเจ้าหน้าที่บริหาร
3. นายสืบตระกูล บินเทพ	กรรมการผู้จัดการ
4. นางสาวศิริธร ชนวงษ์	ผู้อำนวยการสายบริหารจัดการ
5. นายประวิทย์ ศรีสุโต	ผู้อำนวยการสายการเงิน
<u>ส่วนกลาง</u>	
6. นายฤทธิพัฒน์ ฤทธิชัย	ผู้จัดการฝ่ายตรวจสอบภายใน
7. นางสาวจิตร ไหลรุ่งเรือง	ผู้จัดการฝ่ายความปลอดภัยและระบบ
8. นายพิชัย เครือพิมาย	ผู้จัดการฝ่ายขายและการตลาด
9. นายวิรัช พุดสมญา	ผู้จัดการฝ่ายขายและการตลาด
10. นายโชติพัฒน์ ชวพรทวีสิทธิ์	ผู้จัดการฝ่ายขายและการตลาด
11. นายนาวัน เดไซ	Program Manager
12. นายฐิตินันท์ เขาวนาภิรมย์	ผู้จัดการอาวุโสฝ่ายวิจัยและพัฒนา
13. นายธงประเสริฐ จันทราช	ผู้จัดการฝ่ายวิจัยและพัฒนา
14. นางสาวฤดีวรรณ เจริญสุข	ผู้จัดการฝ่ายเงินเดือนและค่าจ้าง
15. นางสาวภักศกร พันธุ์รัตน์	ผู้จัดการฝ่ายจัดซื้อ
16. นายวันชัย ป้อมมูล	ผู้จัดการฝ่ายเทคโนโลยีสารสนเทศ
17. นายธนะชัย สอนไทย	ผู้จัดการฝ่ายบัญชี
18. นางสาวนิภา ณรงค์ฤทธิ์	ผู้จัดการฝ่ายบัญชี
<u>โรงงานพระนครศรีอยุธยา (Machining)</u>	
19. นางสาวสุภาณี ฤกษ์อินทรีย์	ผู้จัดการสายปฏิบัติการ
20. นายพลพรรณ แสงพุ่ม	ผู้จัดการฝ่ายผลิต
<u>โรงงานสิงห์บุรี 1 (Machining)</u>	
21. นายจิระเดช ถวิลวสาร	ผู้จัดการอาวุโสสายปฏิบัติการ
22. นางลัดดาวรรณ กลิ่นพงษ์	ผู้จัดการฝ่ายผลิต
23. นางชมลวรรณ อ่อนบัวขาว	ผู้จัดการฝ่ายประกันคุณภาพ
24. นางสาวอรรณ อินทร์ชูพงษ์	ผู้จัดการฝ่ายทรัพยากรมนุษย์
<u>โรงงานสิงห์บุรี 2 (Lens Polishing)</u>	
25. นายอดิสร โกสิย์ไกรนิรมล	ผู้จัดการอาวุโสสายปฏิบัติการ
26. นายดิเรก สุขแพทย	ผู้จัดการฝ่ายทรัพยากรมนุษย์

ประวัติของคณะผู้บริหาร

ส่วนกลาง

ชื่อ - สกุล / ตำแหน่ง / สังกัด	อายุ (ปี)	คุณวุฒิทางการศึกษา	ประสบการณ์ทำงานในระยะ 5 ปี ย้อนหลัง	
			ช่วงเวลา	ตำแหน่ง / ชื่อบริษัท
นายกฤตพัฒน์ ฤทธิชัย ผู้จัดการ ฝ่ายตรวจสอบภายใน ฝ่ายทรัพยากรมนุษย์ (โรงงานพระนครศรีอยุธยา)	47	ปริญญาโท บริหารธุรกิจ มหาวิทยาลัยเทคโนโลยี มหานคร	2548 - 2555	ผู้จัดการ ฝ่ายตรวจสอบภายใน บมจ.ซิงเกิ้ล พอยท์ พาร์ท (ประเทศไทย)
นางสายจิตร์ ไหลรุ่งเรือง ผู้จัดการ ฝ่ายความปลอดภัยและระบบ ตัวแทนฝ่ายบริหาร (MR)	44	ปริญญาตรี วิทยาศาสตร์ สาขา ชีววิทยา มหาวิทยาลัยศิลปากร	2550 - 2552	ผู้จัดการ ฝ่ายตรวจสอบคุณภาพ บจก. NIPRO (Thailand)
			2552 - 2553	ผู้จัดการ ฝ่ายประกันคุณภาพ บมจ.ซิงเกิ้ล พอยท์ พาร์ท (ประเทศไทย)
			2553 - 2555	ผู้จัดการฝ่าย ความปลอดภัยและระบบ บมจ.ซิงเกิ้ล พอยท์ พาร์ท (ประเทศไทย)
นายพิชัย เครือพิมาย ผู้จัดการ ฝ่ายขายและการตลาด	42	ปริญญาโท บริหารธุรกิจ สาขา การจัดการ มหาวิทยาลัยรามคำแหง	2550 - 2551	ผู้จัดการ ฝ่ายขาย บจก. TAYCA (Thailand)
			2552 - 2555	ผู้จัดการ ฝ่ายขายและการตลาด บมจ.ซิงเกิ้ล พอยท์ พาร์ท (ประเทศไทย)
นายวิรัชทร์ พุดสมญา ผู้จัดการ ฝ่ายขายและการตลาด	39	ปริญญาตรี เศรษฐศาสตร์ สาขา Cooperative Economics มหาวิทยาลัยเกษตรศาสตร์	2550 - 2551	ผู้จัดการอาวุโส บมจ. SVI
			2552 - 2555	ผู้จัดการ ฝ่ายขายและการตลาด บมจ.ซิงเกิ้ล พอยท์ พาร์ท (ประเทศไทย)
นายโชคพัฒน์ ขวพทวีสิทธิ์ ผู้จัดการ ฝ่ายขายและการตลาด	36	ปริญญาตรี วิศวกรรมศาสตร์ สาขา วิศวกรรมเครื่องกล สถาบันเทคโนโลยีราชมงคล วิทยาเขตชัยบุรี, ปทุมธานี	2549 - 2553	General Manager บจก. A&T Plan Industries
			2553 - 2555	ผู้จัดการ ฝ่ายขายและการตลาด บมจ.ซิงเกิ้ล พอยท์ พาร์ท (ประเทศไทย)
นายนาวัน เดไซ Program Manager ฝ่ายขายและการตลาด	29	ปริญญาโท บริหารธุรกิจ Operation Management Industrial Management Indian School of Business Management & Administration	2548 - 2553	Tool Maker MAGNECOMP Precision Technology
			2553 - 2554	Project Engineer บจก.C.C.S. ADVANCE TECH
			2555	Operation Manager / Program Manager บมจ.ซิงเกิ้ล พอยท์ พาร์ท (ประเทศไทย)
นางสาวกัศกร พันธุ์รัตน์ ผู้จัดการ ฝ่ายจัดซื้อ	38	ปริญญาตรี ศิลปศาสตร์ สาขา มนุษยศาสตร์ สถาบันราชภัฏ พระนครศรีอยุธยา	2549 - 2553	หัวหน้าแผนกจัดซื้อ บจก. Sun Arrow CITI (สระบุรี)
			2553 - 2555	ผู้จัดการ ฝ่ายจัดซื้อ บมจ.ซิงเกิ้ล พอยท์ พาร์ท (ประเทศไทย)
นางสาวอุติวรรณ เจริญสุข ผู้จัดการ ฝ่ายเงินเดือนและค่าจ้าง	43	ปริญญาตรี บริหารธุรกิจ สาขา บริหารทรัพยากรมนุษย์ สถาบันราชภัฏวไลยอลงกรณ์	2547 - 2551	ผู้จัดการ ฝ่ายธุรการและจัดซื้อ บมจ.ซิงเกิ้ล พอยท์ พาร์ท (ประเทศไทย)
			2552 - 2555	ผู้จัดการ ฝ่ายเงินเดือนและค่าจ้าง บมจ.ซิงเกิ้ล พอยท์ พาร์ท (ประเทศไทย)

ชื่อ - สกุล / ตำแหน่ง / สังกัด	อายุ (ปี)	คุณวุฒิทางการศึกษา	ประสบการณ์ทำงานในระยะ 5 ปี ย้อนหลัง	
			ช่วงเวลา	ตำแหน่ง / ชื่อบริษัท
นายฐิตินันท์ เขาวนาภิรมย์ ผู้จัดการอาวุโส ฝ่ายวิจัยและพัฒนา	36	ปริญญาตรี วิศวกรรมศาสตร์ สาขา วิศวกรรมเครื่องกล มหาวิทยาลัยเชียงใหม่	2548 - 2552	ผู้จัดการ ฝ่ายวิศวกรรม บมจ.ชิงเกิ้ล พอยท์ พาร์ท (ประเทศไทย)
			2553 - 2554	ผู้จัดการอาวุโส สายปฏิบัติการ บมจ.ชิงเกิ้ล พอยท์ พาร์ท (ประเทศไทย)
			เม.ย. 2555	ผู้จัดการอาวุโส ฝ่ายวิจัยและพัฒนา บมจ.ชิงเกิ้ล พอยท์ พาร์ท (ประเทศไทย)
นายธงประเสริฐ จันทราช ผู้จัดการ ฝ่ายวิจัยและพัฒนา	43	ปริญญาตรี วิศวกรรมศาสตร สาขา วิศวกรรมเครื่องกล มหาวิทยาลัยศรีปทุม	2552 - 2553	ผู้จัดการ ฝ่ายควบคุมการผลิต บมจ.ชิงเกิ้ล พอยท์ พาร์ท (ประเทศไทย)
			2553 - 2554	ผู้จัดการ ฝ่ายซ่อมบำรุง บมจ.ชิงเกิ้ล พอยท์ พาร์ท (ประเทศไทย)
			เม.ย.2555	ผู้จัดการ ฝ่ายวิจัยและพัฒนา บมจ.ชิงเกิ้ล พอยท์ พาร์ท (ประเทศไทย)
นายวันชัย ป้อมมูล ผู้จัดการ ฝ่ายเทคโนโลยีสารสนเทศ	36	ปริญญาตรี วิทยาศาสตร์ สาขา วิทยาการคอมพิวเตอร์ มหาวิทยาลัยรามคำแหง	2553 - 2555	ผู้จัดการ IT บจก. KM Packaging (สมุทรปราการ)
			ค.ค. 2555	ผู้จัดการ ฝ่ายเทคโนโลยีสารสนเทศ บมจ.ชิงเกิ้ล พอยท์ พาร์ท (ประเทศไทย)
นายธนะชัย สอนไทย ผู้จัดการ ฝ่ายบัญชีและการเงิน	38	ปริญญาตรี ศิลปศาสตร สาขา การจัดการทั่วไป (บัญชี) สถาบันราชภัฏ พระนครศรีอยุธยา	2550 - 2551	Senior Supervisor บมจ.ชิงเกิ้ล พอยท์ พาร์ท (ประเทศไทย)
			2552 - 2553	ผู้ช่วยผู้จัดการ ฝ่ายบัญชีและการเงิน บมจ.ชิงเกิ้ล พอยท์ พาร์ท (ประเทศไทย)
			2554 - 2555	ผู้จัดการ ฝ่ายบัญชีและการเงิน บมจ.ชิงเกิ้ล พอยท์ พาร์ท (ประเทศไทย)
นางสาวนิภา ณรงค์ฤทธิ์ ผู้จัดการ ฝ่ายบัญชีและการเงิน	43	ปริญญาตรี บริหารธุรกิจ สาขา การบัญชี มหาวิทยาลัยเกษมบัณฑิต	2547 - 2551	Chief Accountant บจก. Eland International Group
			2552 - 2553	ผู้ช่วยผู้จัดการ ฝ่ายบัญชีและการเงิน บมจ.ชิงเกิ้ล พอยท์ พาร์ท (ประเทศไทย)
			2554 - 2555	ผู้จัดการ ฝ่ายบัญชีและการเงิน บมจ.ชิงเกิ้ล พอยท์ พาร์ท (ประเทศไทย)

โรงงานพระนครศรีอยุธยา

ชื่อ - สกุล / ตำแหน่ง / สังกัด	อายุ (ปี)	คุณวุฒิทางการศึกษา	ประสบการณ์ทำงานในระยะ 5 ปี ย้อนหลัง	
			ช่วงเวลา	ตำแหน่ง / ชื่อบริษัท
นางสาวสุภาณี ฤกษ์อินทรีย์ ผู้จัดการ สายปฏิบัติการ	46	ปริญญาโท วิทยาศาสตร์ สาขา สถิติประยุกต์ สถาบันบัณฑิต พัฒนบริหารศาสตร์ (NIDA)	2551 - 2554	ผู้จัดการ ฝ่ายผลิต Assembly บมจ.ชิงเกิ้ล พอยท์ พาร์ท (ประเทศไทย)
			2554 - 2555	ผู้จัดการ สายการผลิต บมจ.ชิงเกิ้ล พอยท์ พาร์ท (ประเทศไทย)
นายพลพรรค แสงพุ่ม ผู้จัดการ ฝ่ายผลิต	44	ประกาศนียบัตรวิชาชีพชั้นสูง สาขา ช่างไฟฟ้ากำลัง วิทยาลัยเทคนิค พระนครศรีอยุธยา	2550 - 2552	ผู้ช่วยผู้จัดการ ฝ่ายผลิต บมจ.ชิงเกิ้ล พอยท์ พาร์ท (ประเทศไทย)
			2553 - 2555	ผู้จัดการ ฝ่ายผลิต บมจ.ชิงเกิ้ล พอยท์ พาร์ท (ประเทศไทย)

โรงงานจังหวัดสิงห์บุรี 1

ชื่อ – สกุล / ตำแหน่ง	อายุ (ปี)	คุณวุฒิทางการศึกษา	ประสบการณ์ทำงานในระยะ 5 ปี ย้อนหลัง	
			ช่วงเวลา	ตำแหน่ง / ชื่อบริษัท
นายจิระเดช ถวิลวิสาร ผู้จัดการอาวุโส สายปฏิบัติการ	40	ปริญญาตรี วิทยาศาสตร์ สาขา ฟิสิกส์	2542 - 2552	ผู้จัดการ ฝ่ายประกันคุณภาพ บมจ.ชิงเกิ้ล พอยท์ พาร์ท (ประเทศไทย)
		มหาวิทยาลัยศรีนครินทรวิโรฒ วิทยาเขตประสานมิตร	2553 - 2555	ผู้จัดการอาวุโส สายปฏิบัติการ บมจ.ชิงเกิ้ล พอยท์ พาร์ท (ประเทศไทย)
นางลัดดาวรรณ กลิ่นพงษ์ ผู้จัดการ ฝ่ายผลิต	44	มัธยมศึกษาตอนปลาย ศูนย์การศึกษานอกโรงเรียน อ.อุทัย	2527 - 2553	หัวหน้างานอาวุโส บจก. มินิแบร์ (ประเทศไทย)
			2554 - 2555	ผู้จัดการ ฝ่ายผลิต บมจ.ชิงเกิ้ล พอยท์ พาร์ท (ประเทศไทย)
นางธมลวรรณ อ่อนบัวขาว ผู้จัดการ ฝ่ายประกันคุณภาพ	46	ปริญญาตรี รัฐประศาสนศาสตร์ สาขา รัฐประศาสนศาสตร์ มหาวิทยาลัยสุโขทัยธรรมราช ม.ย.2555	2550 - 2555	ผู้จัดการ ฝ่ายตรวจสอบคุณภาพ บจก.ฟูจิคุระ เอสเอชเอส (ประเทศไทย) ผู้จัดการ ฝ่ายประกันคุณภาพ บมจ.ชิงเกิ้ล พอยท์ พาร์ท (ประเทศไทย)
นางสาวอรรณ อินทร์ชูพงษ์ ผู้จัดการ ฝ่ายทรัพยากรมนุษย์	44	ปริญญาโท วิทยาศาสตร์ สาขา Political Science Tilax Maharashtra Vidyapeeth มหาวิทยาลัย PUNE, อินเดีย	2547 - 2551	ผู้ช่วยผู้จัดการ ฝ่ายทรัพยากรมนุษย์ บมจ.ชิงเกิ้ล พอยท์ พาร์ท (ประเทศไทย)
			2552 - 2555	ผู้จัดการ ฝ่ายทรัพยากรมนุษย์ บมจ.ชิงเกิ้ล พอยท์ พาร์ท (ประเทศไทย)

โรงงานจังหวัดสิงห์บุรี 2 (Lens Polishing)

ชื่อ – สกุล / ตำแหน่ง	อายุ (ปี)	คุณวุฒิทางการศึกษา	ประสบการณ์ทำงานในระยะ 5 ปี ย้อนหลัง	
			ช่วงเวลา	ตำแหน่ง / ชื่อบริษัท
นายอดิศร โกสีย์ไกรนิรมล ผู้จัดการอาวุโส สายปฏิบัติการ	52	ปริญญาตรี วิศวกรรมศาสตร์ สาขา วิศวกรรมไฟฟ้า สถาบันเทคโนโลยีพระจอมเกล้า วิทยาเขต ธนบุรี	2548 - 2554	ผู้ช่วยผู้จัดการ ฝ่ายผลิต บจก.เอ็นเอ็มบี มินิแบ (ประเทศไทย) ผู้จัดการ ฝ่ายผลิต บจก.โซดิก (ประเทศไทย)
			เม.ย.2555	ผู้จัดการอาวุโส สายปฏิบัติการ บมจ.ชิงเกิ้ล พอยท์ พาร์ท (ประเทศไทย)
			มิ.ย.2555	ผู้จัดการอาวุโส สายปฏิบัติการ บมจ.ชิงเกิ้ล พอยท์ พาร์ท (ประเทศไทย)
นายดิเรก สุขแพทย์ ผู้จัดการ ฝ่ายทรัพยากรมนุษย์	53	ปริญญาตรี ศึกษาศาสตร์ สาขา ภาษาอังกฤษ	2548 - 2551	ผู้จัดการ ฝ่ายธุรการ บจก. Thai Nisca
			2552 - 2555	ผู้จัดการ ฝ่ายทรัพยากรมนุษย์ บจก.Innovates Precision
			ค.ค.2555	ผู้จัดการ ฝ่ายทรัพยากรมนุษย์ บมจ.ชิงเกิ้ล พอยท์ พาร์ท (ประเทศไทย)

ค่าตอบแทนกรรมการและผู้บริหาร

ค่าตอบแทนที่เป็นตัวเงิน

จำนวนเงิน (บาท)

ชื่อ - นามสกุล	ปี 2555				ปี 2554
	ค่าตอบแทน	ค่าเบี้ยประชุม	เงินบำเหน็จ	รวมทั้งสิ้น	
นายประพจน์ พลพิพัฒน์พงศ์	-	25,000	190,240	215,240	223,000
นายไมตรี ตั้งชนกุล	-	25,000	172,950	197,950	438,500
นายสืบตระกูล บินเทพ	-	25,000	172,950	197,950	195,000
นางสาวศิริธร ชนวงษ์	-	15,000	172,950	187,950	205,000
นายชาคริต เมธิกุลชนันท์	-	15,000	117,985	132,985	205,000
นายประวิทย์ ศรีสุตโต	-	15,000	117,985	132,985	-
ศาสตราจารย์ ดร.สนิท อักษรแก้ว	240,000	20,000	207,540	467,540	397,500
นายกมล ธรรมาณิชาพันธ์	180,000	25,000	172,950	377,950	380,000
นายณรงค์ สุทธิพงษ์พิธาน	180,000	25,000	172,950	377,950	35,000
รวม	600,000	190,000	1,498,500	2,288,500	2,079,000

ผู้บริหาร 4 รายแรก นับจากประธานเจ้าหน้าที่บริหารลงมา

จำนวนเงิน (บาท)

ลักษณะค่าตอบแทน	2555	2554
จำนวนกรรมการบริหารและผู้บริหาร (คน)	7	7
เงินเดือน	13,146,631	12,223,829
โบนัส	2,262,322	1,284,543
เงินสมทบกองทุนสำรองเลี้ยงชีพ	443,112	514,410
รวม	15,852,065	14,022,782

ค่าตอบแทนอื่น

-ไม่มี-

นโยบายการจ่ายเงินปันผล

บริษัทมีนโยบายจ่ายเงินปันผลให้แก่ผู้ถือหุ้นในอัตราร้อยละ 40 ของกำไรสุทธิหลังหักภาษีเงินได้นิติบุคคลและทุนสำรองต่างๆ ทั้งหมดแล้ว การจ่ายเงินปันผลจะต้องไม่มีผลกระทบต่อภาระดำเนินงาน ฐานะการเงิน สภาพคล่อง การขยายธุรกิจ ความจำเป็นอื่นใดในอนาคตและปัจจัยอื่นๆ ที่เกี่ยวข้องในการบริหารงานของบริษัท

คณะกรรมการนำเรื่องการจ่ายเงินปันผลเสนอต่อที่ประชุมผู้ถือหุ้นเพื่อขออนุมัติ ยกเว้นการจ่ายเงินปันผลระหว่างกาล คณะกรรมการมีอำนาจอนุมัติให้ดำเนินการได้เมื่อเห็นว่าบริษัทมีกำไรสมควรพอที่จะจ่ายโดยไม่มีผลกระทบต่อภาระดำเนินงานของบริษัทแล้วจึงรายงานต่อที่ประชุมผู้ถือหุ้นทราบในการประชุมคราวต่อไป

การกำกับดูแลกิจการ

1. สิทธิของผู้ถือหุ้น

คณะกรรมการดูแลให้บริษัทมีการให้ข้อมูล วัน เวลา สถานที่ วาระการประชุม และข้อมูลทั้งหมดที่เกี่ยวข้องกับเรื่องที่ต้องตัดสินใจในที่ประชุมแก่ผู้ถือหุ้นทราบล่วงหน้าอย่างเพียงพอและทันเวลา พร้อมทั้ง แจ้งให้ผู้ถือหุ้นทราบกฎเกณฑ์ต่างๆ ที่ใช้ในการประชุม ขั้นตอนการออกเสียงลงมติ รวมถึงการเผยแพร่ข้อมูลดังกล่าวในเว็บไซต์ของบริษัทล่วงหน้าก่อนที่จะจัดส่งเอกสาร คณะกรรมการอำนวยความสะดวกให้ผู้ถือหุ้นได้ใช้สิทธิในการเข้าร่วมประชุมและออกเสียงลงมติอย่างเต็มที่ ไม่กระทำการใดๆ ที่จำกัดโอกาสการเข้าร่วมประชุมของผู้ถือหุ้น ประธานที่ประชุมจัดสรรเวลาอย่างเหมาะสมและเปิดโอกาสให้ผู้ถือหุ้นแสดงความคิดเห็นและตั้งคำถามในเรื่องที่เกี่ยวข้องกับบริษัทได้ กรรมการทุกคนเข้าร่วมประชุมผู้ถือหุ้น

2. การปฏิบัติต่อผู้ถือหุ้นอย่างเท่าเทียมกัน

คณะกรรมการสนับสนุนให้ผู้ถือหุ้นใช้หนังสือมอบฉันทะรูปแบบที่ผู้ถือหุ้นสามารถกำหนดทิศทางลงคะแนนเสียงได้ และเสนอซื้อกรรมการอิสระ 2 คน เป็นทางเลือกในการมอบฉันทะของผู้ถือหุ้น สนับสนุนให้มีการใช้บัตรลงคะแนนเสียงในวาระที่สำคัญ ผู้ถือหุ้นที่เป็นผู้บริหาร ไม่เพิ่มวาระการประชุมที่ไม่ได้แจ้งเป็นการล่วงหน้า กำหนดแนวทางในการป้องกันการใช้อิทธิพลภายในเป็นลายลักษณ์อักษรและแจ้งแนวทางดังกล่าวให้ทุกคนในบริษัทถือปฏิบัติ อำนวยความสะดวกให้แก่ผู้ถือหุ้นส่วนน้อยในการเสนอเพิ่มวาระการประชุมหรือเสนอรายชื่อบุคคลเพื่อเข้าดำรงตำแหน่งกรรมการล่วงหน้าก่อนวันประชุมผู้ถือหุ้น และเปิดโอกาสให้ผู้ถือหุ้นใช้สิทธิในการแต่งตั้งกรรมการเป็นรายคน

3. บทบาทของผู้มีส่วนได้เสีย

คณะกรรมการกำหนดนโยบายให้มีการปฏิบัติต่อผู้มีส่วนได้เสีย ได้แก่ ผู้ถือหุ้น พนักงาน ลูกค้า คู่ค้า เจ้าหนี้ ชุมชน และสิ่งแวดล้อม โดยคำนึงถึงสิทธิของผู้มีส่วนได้เสียตามกฎหมายหรือตามข้อตกลงที่มีกับบริษัท ไม่กระทำการใดๆ ที่เป็น การละเมิดสิทธิของผู้มีส่วนได้เสีย กำหนดมาตรการหรือแนวทางดำเนินการในการแจ้งเบาะแสต่อคณะกรรมการในประเด็นที่เกี่ยวกับการทำผิดกฎหมาย ผิดจรรยาบรรณ ความถูกต้องของรายงานทางการเงินหรือระบบการควบคุมภายในที่บกพร่อง (รายละเอียดปรากฏในนโยบายการกำกับดูแลกิจการและเผยแพร่ในเว็บไซต์ของบริษัท)

4. การเปิดเผยข้อมูลและความโปร่งใส

คณะกรรมการได้จัดทำข้อมูลสำคัญของบริษัททั้งภาษาไทยและภาษาอังกฤษ โดยเปิดเผยผ่านระบบ SCP Straight Through (www.setportal.set.or.th) รายงานประจำปี และเว็บไซต์ของบริษัท (www.spp.co.th) ซึ่งจะปรับปรุงข้อมูลให้เป็นปัจจุบันอย่างสม่ำเสมอ จัดให้มีรายงานความรับผิดชอบของคณะกรรมการต่อรายงานทางการเงินแสดงควบคู่กับรายงานของผู้สอบบัญชีในรายงานประจำปี จัดให้มีการเปิดเผยบทบาทและหน้าที่ของคณะกรรมการและคณะกรรมการชุดย่อย จำนวนครั้งของการประชุม จำนวนครั้งที่กรรมการแต่ละคนเข้าร่วมประชุม เปิดเผยนโยบายการจ่ายค่าตอบแทน รูปแบบ และจำนวนของค่าตอบแทนแก่กรรมการและผู้บริหาร รวมถึงที่ได้รับจากการเป็นกรรมการในบริษัทย่อย

คณะกรรมการไม่ได้จัดให้มีหน่วยงานรับผิดชอบเกี่ยวกับผู้ลงทุนสัมพันธ์เพื่อสื่อสารกับผู้ถือหุ้น ผู้ลงทุนสถาบัน ผู้ลงทุนทั่วไป นักวิเคราะห์ และภาครัฐที่เกี่ยวข้อง แต่บริษัทได้กำหนดผู้รับผิดชอบการเปิดเผยข้อมูลต่างๆ ไว้ชัดเจน ดังนี้

ผู้มีหน้าที่เปิดเผยข้อมูลและสารสนเทศ ได้แก่ ประธานเจ้าหน้าที่บริหาร รองประธานเจ้าหน้าที่บริหาร กรรมการผู้จัดการ ผู้อำนวยการ สายบริหารจัดการ

สำนักงานเลขานุการบริษัท จัดทำเอกสารการเปิดเผยข้อมูลผ่านระบบเผยแพร่ข้อมูลผ่านสื่ออิเล็กทรอนิกส์ (SCP Straight Through) จัดทำรายงานประจำปี (แบบ 56-2) และแบบแสดงรายการข้อมูลประจำปี (แบบ 56-1)

ฝ่ายบัญชีและการเงิน จัดทำรายงานทางการเงิน คำอธิบายและการวิเคราะห์ผลการดำเนินงานและฐานะทางการเงินของฝ่ายบริหาร

5. ความรับผิดชอบของคณะกรรมการ

5.1 โครงสร้างคณะกรรมการ

คณะกรรมการมีสมาชิกจำนวน 9 คน ด้วยความเห็นชอบจากที่ประชุมผู้ถือหุ้น มีกรรมการที่เป็นผู้บริหาร 6 คน มีกรรมการอิสระ 3 คน ซึ่งกรรมการอิสระมีคุณสมบัติตามข้อกำหนดของคณะกรรมการกำกับตลาดทุน กำหนดวาระการดำรงตำแหน่งของกรรมการ กำหนดอำนาจหน้าที่ของประธานกรรมการและประธานเจ้าหน้าที่บริหารแยกออกจากกันอย่างชัดเจนเพื่อไม่ให้คนใดคนหนึ่งมีอำนาจโดยไม่จำกัด ประธานกรรมการเป็นกรรมการอิสระไม่ได้เป็นบุคคลเดียวกับประธานเจ้าหน้าที่บริหาร กำหนดจำนวนบริษัทที่กรรมการจะไปดำรงตำแหน่งกรรมการที่บริษัทอื่นเปิดเผยข้อมูลการดำรงตำแหน่งของกรรมการแต่ละคนให้ผู้ถือหุ้นทราบ กำหนดนโยบายและวิธีปฏิบัติในการไปดำรงตำแหน่งกรรมการที่บริษัทอื่นของประธานเจ้าหน้าที่บริหารและผู้บริหารระดับสูง (รายละเอียดปรากฏในนโยบายการกำกับดูแลกิจการและในข้อมูลการดำรงตำแหน่งกรรมการหรือผู้บริหารในบริษัทย่อยและกิจการที่เกี่ยวข้องกัน) แต่งตั้งเลขานุการบริษัทโดยมีหน้าที่ตามที่กำหนดไว้ในพระราชบัญญัติหลักทรัพย์และตลาดหลักทรัพย์

5.2 คณะกรรมการชุดย่อย

คณะกรรมการได้แต่งตั้งคณะกรรมการตรวจสอบซึ่งกรรมการตรวจสอบมีคุณสมบัติตามข้อกำหนดของคณะกรรมการกำกับตลาดทุนและมีหน้าที่ตามข้อกำหนดของตลาดหลักทรัพย์แห่งประเทศไทย แต่งตั้งคณะกรรมการสรรหาและพิจารณาคำตอบแทนซึ่งประธานและสมาชิกส่วนใหญ่เป็นกรรมการอิสระโดยปฏิบัติหน้าที่เกี่ยวกับการสรรหากรรมการและประธานเจ้าหน้าที่บริหาร พร้อมทั้ง กำหนดคำตอบแทนให้แก่บุคคลดังกล่าว

ประธานกรรมการและประธานคณะกรรมการตรวจสอบเป็นบุคคลเดียวกันแต่ไม่มีผลกระทบต่อความเป็นอิสระในการปฏิบัติหน้าที่

5.3 บทบาท หน้าที่และความรับผิดชอบของคณะกรรมการ

คณะกรรมการพิจารณาและให้ความเห็นชอบวิสัยทัศน์ พันธกิจ กลยุทธ์ เป้าหมายทางการเงิน ความเสี่ยง แผนงานงบประมาณ กำกับควบคุม ดูแลให้ฝ่ายจัดการดำเนินงานตามนโยบายและแผนที่กำหนดไว้อย่างมีประสิทธิภาพและประสิทธิผล จัดให้มีนโยบายการกำกับดูแลกิจการเป็นลายลักษณ์อักษร ทบทวนนโยบายและการปฏิบัติตามนโยบายเป็นประจำปีละ 1 ครั้ง จัดให้มีจรรยาบรรณธุรกิจเป็นลายลักษณ์อักษรเพื่อให้กรรมการ ผู้บริหารและพนักงานทุกคนเข้าใจถึงมาตรฐานด้านจริยธรรมที่ใช้ในการดำเนินธุรกิจ กำหนดข้อปฏิบัติเกี่ยวกับการทำรายการที่เกี่ยวข้องกัน หากรายการใดอาจมีความขัดแย้งของผลประโยชน์ ผู้มีส่วนได้เสียในการทำรายการดังกล่าวจะไม่มีส่วนร่วมในการตัดสินใจ (วิสัยทัศน์นโยบายการกำกับดูแลกิจการ จรรยาบรรณธุรกิจ เผยแพร่ไว้บนเว็บไซต์ของบริษัทฯ)

คณะกรรมการกำกับดูแลให้มีการปฏิบัติตามข้อกำหนดเกี่ยวกับขั้นตอนการดำเนินการและการเปิดเผยข้อมูลของรายการที่อาจมีความขัดแย้งของผลประโยชน์ จัดให้มีระบบการควบคุมด้านการดำเนินงาน ด้านรายงานทางการเงิน ด้านการปฏิบัติตามกฎ ระเบียบและนโยบาย และทบทวนระบบปีละ 1 ครั้ง จัดให้มีฝ่ายตรวจสอบภายในซึ่งมีความเป็นอิสระในการปฏิบัติหน้าที่เป็นผู้รับผิดชอบในการตรวจสอบระบบการควบคุมดังกล่าว

คณะกรรมการยังไม่ได้กำหนดนโยบายด้านการบริหารความเสี่ยงเป็นลายลักษณ์อักษร

5.4 การประชุมคณะกรรมการ

คณะกรรมการจัดให้มีการกำหนดการประชุมคณะกรรมการไว้ล่วงหน้าและแจ้งให้กรรมการแต่ละคนทราบ กำหนดการดังกล่าว ประธานเจ้าหน้าที่บริหารและกรรมการผู้จัดการร่วมกันพิจารณาเลือกเรื่องเข้าวาระการประชุมคณะกรรมการ กรรมการแต่ละคนมีความเป็นอิสระที่จะเสนอเรื่องเข้าสู่วาระการประชุม

ประธานกรรมการจัดสรรเวลาอย่างเพียงพอที่ฝ่ายจัดการจะเสนอเรื่องและมากพอที่กรรมการจะอภิปรายปัญหาสำคัญอย่างรอบคอบโดยทั่วกัน กรรมการทุกคนให้ความสนใจกับประเด็นทุกเรื่องที่น่าสู่ที่ประชุม

คณะกรรมการสามารถเข้าถึงสารสนเทศที่จำเป็นเพิ่มเติมได้จากกรรมการซึ่งเป็นผู้บริหารหรือเลขานุการบริษัท

เลขานุการบริษัทจัดส่งเอกสารประกอบการประชุมซึ่งมีสารสนเทศสำคัญครบถ้วนให้แก่กรรมการเป็นการล่วงหน้า สำหรับเรื่องที่ไม่ประสงค์เปิดเผยเป็นลายลักษณ์อักษรจะนำเรื่องอภิปรายในที่ประชุม

ในปี 2555 มีการจัดประชุมคณะกรรมการและคณะกรรมการชุดย่อย ซึ่งจำนวนครั้งของการประชุมเหมาะสมกับลักษณะการดำเนินธุรกิจของบริษัท ภาระหน้าที่และความรับผิดชอบ

- คณะกรรมการบริษัท มีการประชุม จำนวน 5 ครั้ง
- คณะกรรมการตรวจสอบ มีการประชุม จำนวน 4 ครั้ง
- คณะกรรมการบริหาร มีการประชุม จำนวน 4 ครั้ง
- คณะกรรมการสรรหาและพิจารณาคำตอบแทน มีการประชุม จำนวน 1 ครั้ง

กรรมการมีหน้าที่ต้องเข้าร่วมในการประชุมคณะกรรมการทุกครั้ง ยกเว้น มีภารกิจสำคัญและจำเป็นอย่างยิ่ง ซึ่งสามารถแจ้งความเห็นในเรื่องต่างๆ ตามระเบียบวาระการประชุมที่ได้จัดส่งให้ล่วงหน้าก่อนการประชุมได้ การเข้าร่วมประชุมของกรรมการแต่ละรายในการประชุมคณะกรรมการและคณะกรรมการชุดย่อย มีดังนี้

ชื่อ - นามสกุล	คณะกรรมการ บริษัท	คณะกรรมการ ตรวจสอบ	คณะกรรมการ บริหาร	คณะกรรมการ
				สรรหาและ พิจารณา คำตอบแทน
1. ศาสตราจารย์ ดร.สนิท อักษรแก้ว	4/5	2/4		
2. นายประพจน์ พลพัฒน์พงศ์	5/5		4/4	1/1
3. นายไมตรี ตั้งชนกุล	5/5		4/4	
4. นายสืบตระกูล บินเทพ	5/5		4/4	
5. นางสาวศิริธร ชนวงส์	3/5		4/4	
6. นายชาคริต เมธิกุลชนันท์	3/3		3/3	
7. นายประวิล ศรีสุดโต	3/3		3/3	
8. นายกมล ธรรมาณิชาพันธ์	5/5	4/4		1/1
9. นายณรงค์ สุทธิพงษ์พิธาน	5/5	4/4		1/1

ตัวเลขหน้า / แสดงจำนวนครั้งที่กรรมการเข้าร่วมประชุม

ตัวเลขหลัง / แสดงจำนวนครั้งที่มีการประชุมในช่วงที่กรรมการอยู่ในตำแหน่ง

5.5 การประเมินผลการปฏิบัติงานของคณะกรรมการ

คณะกรรมการยังไม่มีผลการประเมินผลการปฏิบัติงานโดยรวม และ/หรือเฉพาะในบางเรื่องด้วยตนเอง

5.6 คำตอบแทน

คำตอบแทนกรรมการจัดอยู่ในลักษณะที่เปรียบเทียบได้กับระดับที่ปฏิบัติอยู่ในอุตสาหกรรม ประสิทธิภาพภาระหน้าที่ขอบเขตของบทบาทและความรับผิดชอบ กรรมการที่ได้รับมอบหมายหน้าที่และความรับผิดชอบเพิ่มขึ้นจะได้รับคำตอบแทนเพิ่มเติมที่เหมาะสม คำตอบแทนของผู้บริหารระดับสูงเป็นไปตามหลักการและนโยบายที่คณะกรรมการกำหนดภายในกรอบที่ได้รับอนุมัติจากผู้ถือหุ้น

ระดับค่าตอบแทนเป็นเงินเดือน โบนัส สอดคล้องกับผลงานของบริษัทและผลการปฏิบัติงานของผู้บริหารแต่ละคน (รายละเอียดปรากฏในหัวข้อค่าตอบแทนกรรมการและผู้บริหาร หน้าที่ 38)

5.7 การพัฒนากรรมการและผู้บริหาร

คณะกรรมการส่งเสริมให้มีการฝึกอบรมและให้ความรู้แก่ผู้ที่เกี่ยวข้องในระบบการกำกับดูแลกิจการของบริษัท เพื่อให้มีการปรับปรุงการปฏิบัติงานอย่างต่อเนื่อง ฝ่ายจัดการจัดให้มีเอกสารและข้อมูลที่เป็นประโยชน์ต่อการปฏิบัติหน้าที่ของกรรมการใหม่รวมถึงแนะนำลักษณะธุรกิจและแนวทางการดำเนินธุรกิจของบริษัทให้แก่กรรมการใหม่

คณะกรรมการยังไม่ได้กำหนดให้ประธานเจ้าหน้าที่บริหารรายงานเพื่อทราบถึงแผนการพัฒนาและสืบทอดงานในกรณีประธานเจ้าหน้าที่บริหารหรือผู้บริหารระดับสูงไม่สามารถปฏิบัติหน้าที่ได้

การดูแลเรื่องการใช้ข้อมูลภายใน

บริษัทได้กำหนดระเบียบข้อบังคับในการนำข้อมูลภายในของบริษัทที่ยังไม่ได้เปิดเผยไปใช้เพื่อประโยชน์ของตนเองหรือผู้อื่น ตามมติที่ประชุมคณะกรรมการบริษัท ครั้งที่ 1/2548 เมื่อวันที่ 10 มกราคม 2548 ดังนี้

1. กรรมการ ผู้บริหาร พนักงานและลูกจ้างของบริษัท จะต้องรักษาความลับและ/หรือข้อมูลภายในของบริษัท
2. กรรมการ ผู้บริหาร พนักงานและลูกจ้างของบริษัท จะต้องไม่นำความลับและ/หรือข้อมูลภายในของบริษัทไปเปิดเผย หรือแสวงหาผลประโยชน์แก่ตนเองหรือเพื่อประโยชน์แก่บุคคลอื่นใดไม่ว่าโดยทางตรงหรือทางอ้อม ไม่ว่าจะได้รับผลตอบแทนหรือไม่
3. กรรมการ ผู้บริหาร พนักงานและลูกจ้างของบริษัท จะต้องไม่ทำการซื้อ ขาย โอนหรือรับโอนหลักทรัพย์ของบริษัทโดยใช้ความลับและ/หรือข้อมูลภายในบริษัทและ/หรือเข้าทำนิติกรรมอื่นใดโดยใช้ความลับและ/หรือข้อมูลภายในของบริษัทอันอาจก่อให้เกิดความเสียหายต่อบริษัทไม่ว่าทางตรงหรือทางอ้อม

ข้อกำหนดนี้ ให้ความรวมถึงคู่สมรสและบุตรที่ยังไม่บรรลุนิติภาวะของกรรมการ ผู้บริหาร พนักงานและลูกจ้างของบริษัทด้วย ผู้ใดฝ่าฝืนระเบียบข้อบังคับดังกล่าวจะถือว่าได้กระทำความผิดอย่างร้ายแรง

การควบคุมภายใน

คณะกรรมการมีความเห็นว่าบริษัทมีระบบการควบคุมภายในที่เพียงพอและเหมาะสม เนื่องจากบริษัทได้รับการรับรองระบบการจัดการด้านคุณภาพ ISO9001:2008, ISO13485:2003, ISO/TS16949:2009 และระบบการจัดการด้านสิ่งแวดล้อม ISO14001:2004 การปฏิบัติตามระบบดังกล่าวมีประสิทธิภาพและน่าพอใจ มีการปฏิบัติที่ไม่เป็นไปตามข้อกำหนดบางประการแต่ไม่มีนัยสำคัญ นอกจากนี้ ฝ่ายตรวจสอบภายในได้ตรวจสอบการปฏิบัติงานเป็นประจำเพื่อให้มั่นใจว่าบริษัทมีการจัดทำรายงานทางการเงิน รายงานการปฏิบัติงานที่ถูกต้อง เชื่อถือได้ มีการปฏิบัติตามนโยบาย แผนงาน กระบวนการปฏิบัติงาน กฎระเบียบและกฎหมายอย่างเคร่งครัด มีการดูแลป้องกันสินทรัพย์ที่รัดกุม มีการดำเนินงานอย่างประหยัดและมีประสิทธิภาพ มีการบรรลุวัตถุประสงค์และเป้าหมายของการดำเนินงาน

ฝ่ายตรวจสอบภายในจัดทำรายงานผลการตรวจสอบเสนอโดยตรงต่อคณะกรรมการตรวจสอบและรายงานฝ่ายจัดการอย่างสม่ำเสมอ จากผลการตรวจสอบในรอบปี 2555 มีข้อบกพร่องบางประการแต่ไม่มีนัยสำคัญ ฝ่ายงานที่รับผิดชอบได้ปรับปรุงแก้ไขเสร็จสิ้นแล้ว

รายการระหว่างกิจการที่เกี่ยวข้องกัน

บริษัทได้เปิดเผยรายการระหว่างกิจการที่เกี่ยวข้องกันหรือกับบุคคลที่อาจมีความขัดแย้งครบถ้วนแล้วในหมายเหตุประกอบงบการเงิน ข้อ 30

นโยบายหรือแนวโน้มนำการทำรายการระหว่างกันในอนาคต

บริษัทมีรายการระหว่างกันที่อาจเกิดขึ้นในอนาคตอย่างต่อเนื่อง เช่น ซื้อขายสินค้า เงินให้กู้ยืม ให้เช่าอสังหาริมทรัพย์ เป็นต้น เนื่องจากเป็นไปตามลักษณะธุรกิจการค้าปกติโดยทั่วไปของบริษัท

บริษัทจะติดตามดูแลการปฏิบัติให้เป็นไปตามกฎหมาย ข้อกำหนดของสำนักงานคณะกรรมการกำกับหลักทรัพย์และตลาดหลักทรัพย์อย่างเคร่งครัด นอกจากนี้ คณะกรรมการตรวจสอบจะสอบทานรายการที่เกี่ยวข้องหรือรายการที่อาจมีความขัดแย้งทางผลประโยชน์ให้เป็นไปตามกฎหมายและข้อกำหนดของสำนักงานคณะกรรมการกำกับหลักทรัพย์และตลาดหลักทรัพย์ทุกไตรมาส

คำตอบแทนของผู้สอบบัญชี

บริษัทและบริษัทย่อยได้จ่ายค่าสอบบัญชีให้แก่สำนักงานสอบบัญชีในรอบปีที่ผ่านมา ดังนี้

ประเภทของคำตอบแทน	2555		2554	
	บริษัท	บริษัทย่อย	บริษัท	บริษัทย่อย
1. ค่าสอบบัญชี	710,000.00	180,000.00	800,000.00	250,000.00
2. ค่าบริการอื่น - ตรวจสอบบัตร BOI	120,000.00	-	120,000.00	-
รวม	830,000.00	180,000.00	920,000.00	250,000.00

บริษัทไม่ได้จ่ายค่าสอบบัญชีให้แก่ผู้สอบบัญชี บุคคลหรือกิจการที่เกี่ยวข้องกับผู้สอบบัญชีและสำนักงานที่ผู้สอบบัญชีสังกัดในรอบปีที่ผ่านมา

คำอธิบายและการวิเคราะห์ฐานะการเงินและผลการดำเนินงาน

ฐานะทางการเงิน

สินทรัพย์

ณ วันที่ 31 ธันวาคม 2555 บริษัทมีสินทรัพย์รวมทั้งสิ้น 842.9 ล้านบาท เพิ่มขึ้นจากปีก่อน 299.1 ล้านบาท โดยมีสินทรัพย์หมุนเวียนเพิ่มขึ้น 20.4 ล้านบาท สินทรัพย์ถาวรสุทธิหลังหักค่าเสื่อมราคาเพิ่มขึ้น 43.3 ล้านบาท และสินทรัพย์ไม่มีตัวตนลดลง 0.3 ล้านบาท สินทรัพย์ไม่หมุนเวียนอื่นเพิ่มขึ้น 235.7 ล้านบาท สินทรัพย์โดยรวมของบริษัทเพิ่มขึ้นอันเนื่องมาจากการซื้อหาเพิ่มเติมเพื่อทดแทนทรัพย์สินที่เสียหายจากเหตุการณ์อุทกภัยเมื่อปลายปี 2554 และมีการลงทุนในการก่อสร้างอาคารโรงงานให้เช่าเป็นจำนวนเงิน 230.2 ล้านบาท

หนี้สิน

ณ วันที่ 31 ธันวาคม 2555 บริษัทมีหนี้สินรวมทั้งสิ้น 303 ล้านบาท เพิ่มขึ้นจากปีก่อน 136.5 ล้านบาท เป็นการเพิ่มขึ้นของรายการหนี้สินหมุนเวียนรวมทั้งสิ้น 40.4 ล้านบาท รายการหลักจะเป็นเงินเบิกเกินบัญชีและเงินกู้ระยะสั้น 89.7 ล้านบาท เงินกู้ยืมระยะยาวที่ถึงกำหนดชำระภายในหนึ่งปี 15.1 ล้านบาท การลดลงของเจ้าหนี้การค้า และเจ้าหนี้อื่น 72.2 ล้านบาท การเพิ่มขึ้นของหนี้สินไม่หมุนเวียนรวมทั้งสิ้น 96.1 ล้านบาท รายการหลักเป็นเงินกู้ยืมระยะยาวจากสถาบันการเงิน กับหนี้สินสัญญาเช่าระยะยาว การเพิ่มขึ้นของหนี้สินโดยรวม เพื่อใช้เป็นเงินทุนหมุนเวียนในการจัดหาเครื่องจักร อุปกรณ์ วัตถุดิบ เพื่อทดแทนและเพื่อเพิ่มกำลังการผลิต โดยเฉพาะในช่วงครึ่งแรกของปี 2555

ส่วนของผู้ถือหุ้น

ณ วันที่ 31 ธันวาคม 2555 บริษัทมีส่วนของผู้ถือหุ้น 539.9 ล้านบาท เพิ่มขึ้น 162.5 ล้านบาทจากปีก่อน เนื่องจากกำไรเบ็ดเสร็จรวมประจำปี 2555 จำนวน 344.3 ล้านบาท ส่วนได้เสียเพิ่มขึ้นจากบริษัทย่อยที่เลิกกิจการ 0.7 ล้านบาท หุ้นหุ้นซื้อคืนจำนวนเงิน 128.9 ล้านบาท และจากการจ่ายเงินปันผลระหว่างปีรวมทั้งสิ้น 53.6 ล้านบาท

สภาพคล่อง

ผลประกอบการประจำปี 2555 บริษัทมีกำไรสุทธิจากการดำเนินงาน 343.8 ล้านบาท มีเงินสดและรายการเทียบเท่าเงินสด 74.0 ล้านบาท สภาพคล่องในปี 2555 อัตราส่วนเงินทุนหมุนเวียน (Current Ratio) 1.44 (2554:1.71) อัตราส่วนสินทรัพย์คล่องตัว (Quick Ratio) 0.85 (2554:1.27) อัตราส่วนหนี้สินต่อส่วนของผู้ถือหุ้น 0.56 (2554:0.44) จะเห็นว่าบริษัทมีความมั่นคงและมีสภาพคล่องทางการเงินสูงและยังมีสภาพคล่องคงเหลืออีกมากในการที่จะก่อหนี้เพิ่มหากมีความจำเป็นต้องใช้เงินทุนเพิ่ม

ภาวะเศรษฐกิจไทย ปี 2555

เศรษฐกิจไทยปี 2555 ขยายตัวร้อยละ 6.4 และขยายตัวได้ดีจากอุปสงค์ในประเทศของภาคเอกชน โดยการบริโภคเพิ่มขึ้นตามภาวะการจ้างงาน รายได้ และความเชื่อมั่นผู้บริโภคที่อยู่ในเกณฑ์ดี ประกอบกับได้รับแรงกระตุ้นจากมาตรการภาครัฐ การลงทุนของภาครัฐที่มีอย่างต่อเนื่องเพื่อซ่อมแซมความเสียหายจากอุทกภัย เพื่อขยายกำลังการผลิตรองรับความต้องการในประเทศ และเพื่อปรับกระบวนการผลิตให้ลดการพึ่งพาแรงงาน

เสถียรภาพด้านต่างประเทศอยู่ในเกณฑ์มั่นคงต่อเนื่อง ดุลบัญชีเดินสะพัดเกินดุล แม้ว่าการส่งออกมีข้อจำกัดขณะที่มีเงินทุนไหลเข้าประเทศสุทธิ ซึ่งส่งผลให้เงินบาทมีแนวโน้มแข็งค่าขึ้น

การลงทุนภาคเอกชนเติบโตดี สอดคล้องกับการนำเข้าสินค้าทุนในระดับสูง โดยในช่วงครึ่งแรกของปีมีการลงทุนเพื่อเร่งซ่อมแซมสิ่งปลูกสร้างและนำเข้าเครื่องจักรทดแทนส่วนที่เสียหายจากอุทกภัยในหลายอุตสาหกรรมหลัก เช่น ยานยนต์ เครื่องใช้ไฟฟ้า ฮาร์ดดิสก์ไดรฟ์ และอิเล็กทรอนิกส์ และมีการลงทุนต่อเนื่องตลอดทั้งปี เพื่อขยายกำลังการผลิตรองรับความต้องการในประเทศ และเพื่อปรับตัวสู่การใช้เครื่องจักรทดแทนแรงงานมากขึ้นในภาวะที่ตลาดแรงงานตึงตัว และค่าจ้างแรงงานขยับตัวสูงขึ้น และเพื่อรองรับความต้องการจากประเทศเพื่อนบ้านที่จะเพิ่มขึ้นจากการรวมกลุ่มประชาคมเศรษฐกิจอาเซียน (AEC) และการเปิดตลาด ความเชื่อมั่นของผู้ประกอบการต่อแนวโน้มเศรษฐกิจ ดัชนีผู้ซื้อที่อยู่ในระดับต่ำ และการปล่อยสินเชื่อธุรกิจของสถาบันการเงิน

ผลการดำเนินงานประจำปี 2555

รายได้

รายได้รวมของปี 2555 จำนวน 1,004.1 ล้านบาท เพิ่มขึ้นจากปีก่อน 392.7 ล้านบาท หรือเพิ่มขึ้น 60.3% ประกอบด้วย

1. รายได้จากการขายและบริการ จำนวน 687.3 ล้านบาท เพิ่มขึ้นจากปีก่อน 67.6 ล้านบาท หรือเพิ่มขึ้น 10.9% เกิดจากรายได้จากการขายกลุ่มธุรกิจ Consumer Electronic & Entertainment (CE&E) จำนวน 102.8 ล้านบาท ลดลง 81.9 ล้านบาท หรือลดลง 44.3% และรายได้จากการขายของกลุ่มธุรกิจ Auto & Machine Parts จำนวน 28.4 ล้านบาท เพิ่มขึ้น 4.1 ล้านบาท หรือเพิ่มขึ้น 16.9% และรายได้จากการขายของกลุ่มธุรกิจ Hard Disk Drive (HDD) จำนวน 226.5 ล้านบาท ลดลงจากปีก่อน 88.5 ล้านบาท หรือลดลง 28.1% รายได้จากการจัดหาระบบไฟฟ้าและกำลังการผลิต รายได้จากค่าเช่าอสังหาริมทรัพย์เพื่อการลงทุน และรายได้ในสายงานการผลิตเส้นลวด จำนวนรวมทั้งสิ้น 296.8 ล้านบาท เพิ่มขึ้น 224.7 ล้านบาท หรือเพิ่มขึ้น 311.6% รายได้จากการขายของบริษัทย่อย 32.8 ล้านบาท เพิ่มขึ้น 9.2 ล้านบาท หรือเพิ่มขึ้น 39% จากปีก่อน

2. รายได้อื่น ซึ่งส่วนใหญ่เกิดจากการขายเศษวัตถุดิบที่เกิดจากขบวนการผลิต ได้แก่ ทองเหลืองและ สแตนเลส เงินชดเชยจากเหตุการณ์อุทกภัย กำไรจากหลักทรัพย์เพื่อค้าและอื่นๆ จำนวนรวม 356.8 ล้านบาท เพิ่มขึ้น 325.1 ล้านบาท จากปีก่อน หรือเพิ่มขึ้น 1,025.6% รายได้ที่เพิ่มขึ้นจำนวนมากเกิดจากเงินชดเชยจากเหตุการณ์ อุทกภัย จำนวน 331.8 ล้านบาท

ต้นทุนขาย

ต้นทุนขายในปี 2555 และ 2554 จำนวน 581.5 ล้านบาทและ 523.2 ล้านบาท หรืออัตรา 84.6 % และ 84.4% ตามลำดับเมื่อเปรียบเทียบกับรายได้จากการขายและการรับจ้าง การให้บริการการจัดหาระบบไฟฟ้าและกำลังการผลิต และ รายได้ค่าเช่า ต้นทุนขายของปี 2555 เพิ่มขึ้นเพียงเล็กน้อยในอัตรา 0.2% จากปีก่อน ถึงแม้ว่ารายได้จากการขายและบริการ จะเพิ่มขึ้น 67.6 MB หรือ 10.9% สาเหตุหลักเกิดจากต้นทุนประจำจ้างแรงงานและค่าเสื่อมราคาเครื่องจักรและอุปกรณ์ การผลิตลดลง เนื่องมาจากการเลิกจ้างพนักงานในสายงานการผลิตและการตัดบัญชีสินทรัพย์ที่เสียหายจากอุทกภัยเมื่อช่วง ต้นปี และมีผลกระทบต่อเนื่องมาในงวดบัญชีปีปัจจุบัน กอปรกับปริมาณการผลิตที่ลดลงโดยรวม 34.3 ล้านชิ้น หรือลดลง 24.1% จากงวดเดียวกันของปีก่อน

ค่าใช้จ่ายในการขายและบริหาร

ค่าใช้จ่ายในการขายและบริหาร ในปี 2555 และ 2554 จำนวน 111.1 ล้านบาท และ 323.4 ล้านบาท ลดลง 212.3 ล้านบาท หรือลดลง 65.6% จากปีก่อน ค่าใช้จ่ายที่ลดลงมาก เนื่องจากในปีก่อนได้รวมค่าใช้จ่ายในการป้องกันน้ำท่วม ค่าใช้จ่ายเงินชดเชยการเลิกจ้างพนักงาน ค่าใช้จ่ายของบริษัทย่อย และค่าใช้จ่ายของสายงานการประกอบเอาไว้ด้วย

อัตรากำไรขั้นต้น

อัตรากำไรขั้นต้นของปี 2555 เท่ากับ 15.4% ลดลงจาก 15.6% ของปีก่อน สาเหตุหลักเกิด จากปริมาณการผลิตที่ไม่ อยู่ในขนาดที่เหมาะสมและประหยัด (Economy of Scale) ส่วนผสมของการขาย (Sales mix) ของกลุ่มสินค้า CE&E ที่มี อัตรากำไรขั้นต้นสูงลดลง 81.9 ล้านบาท หรือลดลง 44.3% และได้รับการชดเชยโดยรายได้จากบริษัทย่อยที่เพิ่มขึ้น 9.2 ล้านบาท ส่งผลให้อัตรากำไรขั้นต้นโดยรวมสุทธิปรับตัวลดลง

กำไรสุทธิ

กำไรสุทธิหลังภาษีเงินได้ จำนวน 343.8 ล้านบาท เพิ่มขึ้นจากปีก่อน 540.9 ล้านบาท (2554: ขาดทุน 197.1 ล้านบาท) หรือเพิ่มขึ้น 274.4% กำไรสุทธิได้รวมเงินชดเชยจากเหตุการณ์อุทกภัย จำนวนรวม 331.8 ล้านบาท การลดลงของ ค่าใช้จ่ายในการขายและบริหาร และการเพิ่มขึ้นของรายได้โดยรวม ส่งผลให้กำไรสุทธิของตลอดทั้งปี 2555 ปรับตัว เพิ่มขึ้น

บริษัท ชิงเกิ้ล พอยท์ พาร์ท (ประเทศไทย) จำกัด (มหาชน)

งบการเงินรวมและงบการเงินเฉพาะกิจการ

วันที่ 31 ธันวาคม 2555

รายงานของผู้สอบบัญชีรับอนุญาต

เสนอ ผู้ถือหุ้นบริษัท ชิงเกิ้ล พอยท์ พาร์ต (ประเทศไทย) จำกัด (มหาชน)

ข้าพเจ้าได้ตรวจสอบงบการเงินรวมของ บริษัท ชิงเกิ้ล พอยท์ พาร์ต (ประเทศไทย) จำกัด (มหาชน) และบริษัทย่อย ซึ่งประกอบด้วยงบแสดงฐานะการเงินรวม ณ วันที่ 31 ธันวาคม 2555 และงบกำไรขาดทุนเบ็ดเสร็จรวม งบแสดงการเปลี่ยนแปลงส่วนของผู้ถือหุ้นรวม และงบกระแสเงินสดรวม สำหรับปีสิ้นสุดวันเดียวกัน รวมถึงหมายเหตุสรุปนโยบายการบัญชีที่สำคัญและหมายเหตุเรื่องอื่น ๆ และได้ตรวจสอบงบการเงินเฉพาะกิจการของ บริษัท ชิงเกิ้ล พอยท์ พาร์ต (ประเทศไทย) จำกัด (มหาชน) เช่นเดียวกัน

ความรับผิดชอบของผู้บริหารต่องบการเงิน

ผู้บริหารเป็นผู้รับผิดชอบในการจัดทำและการนำเสนองบการเงินเหล่านี้ โดยถูกต้องตามที่ควรตามมาตรฐานการรายงานทางการเงิน และรับผิดชอบเกี่ยวกับการควบคุมภายในที่ผู้บริหารพิจารณาว่าจำเป็น เพื่อให้สามารถจัดทำงบการเงินที่ปราศจากการแสดงข้อมูลที่ขัดต่อข้อเท็จจริงอันเป็นสาระสำคัญไม่ว่าจะเกิดจากการทุจริตหรือข้อผิดพลาด

ความรับผิดชอบของผู้สอบบัญชี

ข้าพเจ้าเป็นผู้รับผิดชอบในการแสดงความเห็นต่องบการเงินดังกล่าวจากผลการตรวจสอบของข้าพเจ้า ข้าพเจ้าได้ปฏิบัติตามตรวจสอบตามมาตรฐานการสอบบัญชี ซึ่งกำหนดให้ข้าพเจ้าปฏิบัติตามข้อกำหนดด้านจรรยาบรรณ รวมถึงวางแผนและปฏิบัติตามตรวจสอบเพื่อให้ได้ความเชื่อมั่นอย่างสมเหตุสมผลว่า งบการเงินปราศจากการแสดงข้อมูลที่ขัดต่อข้อเท็จจริงอันเป็นสาระสำคัญหรือไม่

การตรวจสอบรวมถึงการใช้วิธีการตรวจสอบ เพื่อให้ได้มาซึ่งหลักฐานการสอบบัญชีเกี่ยวกับจำนวนเงินและการเปิดเผยข้อมูลในงบการเงิน วิธีการตรวจสอบที่เลือกใช้ขึ้นอยู่กับดุลยพินิจของผู้สอบบัญชี ซึ่งรวมถึงการประเมินความเสี่ยงจากการแสดงข้อมูลที่ขัดต่อข้อเท็จจริงอันเป็นสาระสำคัญของงบการเงิน ไม่ว่าจะเกิดจากการทุจริตหรือข้อผิดพลาด ในการประเมินความเสี่ยงดังกล่าว ผู้สอบบัญชีพิจารณาการควบคุมภายในที่เกี่ยวข้องกับการจัดทำและการนำเสนองบการเงิน โดยถูกต้องตามที่ควรของกิจการ เพื่อออกแบบวิธีการตรวจสอบที่เหมาะสมกับสถานการณ์ แต่ไม่ใช่เพื่อวัตถุประสงค์ในการแสดงความเห็นต่อประสิทธิภาพของการควบคุมภายในของกิจการ การตรวจสอบรวมถึงการประเมินความเหมาะสมของนโยบายการบัญชีที่ผู้บริหารใช้ และความสมเหตุสมผลของประมาณการทางบัญชีที่จัดทำขึ้นโดยผู้บริหาร รวมทั้งการประเมินการนำเสนองบการเงินโดยรวม

ข้าพเจ้าเชื่อว่าหลักฐานการสอบบัญชีที่ข้าพเจ้าได้รับเพียงพอและเหมาะสม เพื่อใช้เป็นเกณฑ์ในการแสดงความเห็นของข้าพเจ้า

ความเห็น

ข้าพเจ้าเห็นว่า งบการเงินข้างต้นแสดงฐานะการเงิน ณ วันที่ 31 ธันวาคม 2555 และผลการดำเนินงาน และกระแสเงินสด สำหรับปีสิ้นสุดวันเดียวกันของบริษัท ชิงเกิ้ล พอยท์ พาร์ต (ประเทศไทย) จำกัด (มหาชน) และบริษัทย่อย และเฉพาะของบริษัท ชิงเกิ้ล พอยท์ พาร์ต (ประเทศไทย) จำกัด (มหาชน) โดยถูกต้องตามที่ควรในสาระสำคัญตามมาตรฐานการรายงานทางการเงิน



(ดร.วิรัช อภิเมธีธำรง)

ผู้สอบบัญชีรับอนุญาตเลขทะเบียน 1378

บริษัท ชิงเกิ้ล ฟอร์ท พาร์ท (ประเทศไทย) จำกัด (มหาชน) และบริษัทย่อย

งบแสดงฐานะการเงิน

ณ วันที่ 31 ธันวาคม 2555

สินทรัพย์

หน่วย : บาท

หมายเหตุ	งบการเงินรวม		งบการเงินเฉพาะกิจการ	
	2555	2554	2555	2554
สินทรัพย์หมุนเวียน				
เงินสดและรายการเทียบเท่าเงินสด	4.2 และ 5	73,981,784	101,410,828	73,927,897
เงินลงทุนชั่วคราว				
หลักทรัพย์ในความต้องการ				
ของตลาดเพื่อค้า	4.3 และ 6	1,303,134	3,142,720	1,303,134
เงินลงทุนในบริษัทที่เกี่ยวข้องกัน	9	-	-	-
รวมเงินลงทุนชั่วคราว		1,303,134	3,142,720	3,142,720
ลูกหนี้การค้าและลูกหนี้อื่น	4.4 และ 7	78,548,958	73,064,926	71,466,732
สินค้าคงเหลือ	4.5 และ 8	87,305,152	56,730,104	84,710,714
เงินให้กู้ยืมระยะสั้นแก่บริษัทย่อยและ				
บริษัทที่เกี่ยวข้องกัน	30	-	-	12,918,083
สินทรัพย์หมุนเวียนอื่น		18,456,312	4,830,139	18,353,266
รวมสินทรัพย์หมุนเวียน		259,595,340	239,178,717	249,761,743
สินทรัพย์ไม่หมุนเวียน				
เงินลงทุนในบริษัทย่อย	4.6 และ 9	-	42,499,930	53,249,905
เงินลงทุนระยะยาว				
เงินฝากประจำธนาคาร	10	42,982,291	40,019,162	26,414,703
อสังหาริมทรัพย์เพื่อการลงทุน	4.7 และ 11	230,219,891	-	-
ที่ดิน อาคารและอุปกรณ์	4.8 และ 12	289,649,962	246,370,830	275,985,354
สินทรัพย์ไม่มีตัวตน	4.9 และ 13	4,138,047	4,478,453	4,478,453
สินทรัพย์ไม่หมุนเวียนอื่น				
ภาษีศุลกากรนำเข้ารอขอคืน		378,617	46,233	378,617
ภาษีถูกหัก ณ ที่จ่าย		15,807,053	7,694,579	15,460,376
เงินมัดจำเครื่องจักรและอุปกรณ์		-	-	5,518,100
อื่น ๆ		165,480	25,330	451,420
รวมสินทรัพย์ไม่หมุนเวียนอื่น		16,351,150	15,864,323	13,434,296
รวมสินทรัพย์ไม่หมุนเวียน		583,341,341	304,707,247	313,301,023
รวมสินทรัพย์		842,936,681	543,885,964	555,938,644

บริษัท ชิงเกิ้ล ฟอร์ท พาร์ท (ประเทศไทย) จำกัด (มหาชน) และบริษัทย่อย

งบแสดงฐานะการเงิน

ณ วันที่ 31 ธันวาคม 2555

หนี้สินและส่วนของผู้ถือหุ้น

หน่วย : บาท

		งบการเงินรวม		งบการเงินเฉพาะกิจการ	
	หมายเหตุ	2555	2554	2555	2554
หนี้สินหมุนเวียน					
เงินเบิกเกินบัญชีและเงินกู้ยืมระยะสั้น					
จากสถาบันการเงิน	14	92,260,693	2,512,548	90,000,000	-
เจ้าหนี้การค้าและเจ้าหนี้อื่น	15	43,274,274	115,482,458	37,355,642	107,462,965
เจ้าหนี้ทรัพย์สิน		1,530,976	5,013,221	1,530,976	3,990,619
ดอกเบี้ยค้างจ่าย		110,682	56,010	74,795	5,245
ส่วนของหนี้สินระยะยาวที่ถึงกำหนดชำระภายในหนึ่งปี					
เงินกู้ยืมระยะยาวจากสถาบันการเงิน	16	27,996,000	5,750,000	25,020,000	2,774,000
หนี้สินตามสัญญาเช่าการเงิน	4.10 และ 17	1,817,230	8,990,682	1,591,695	7,326,380
หนี้สินหมุนเวียนอื่น					
ภาษีหัก ณ ที่จ่ายค้างจ่าย		2,168,003	1,344,914	2,090,347	1,227,541
ภาษีมูลค่าเพิ่มรอนำส่ง		10,016,308	155,165	9,990,932	77,233
อื่น ๆ		808,349	273,118	269,962	234,685
รวมหนี้สินหมุนเวียนอื่น		12,992,660	1,773,197	12,351,241	1,539,459
รวมหนี้สินหมุนเวียน		179,982,515	139,578,116	167,924,349	123,098,668
หนี้สินไม่หมุนเวียน					
เงินกู้ยืมระยะยาวจากสถาบันการเงิน	16	116,640,000	8,136,000	111,480,000	-
หนี้สินตามสัญญาเช่าการเงิน	4.10 และ 17	2,398,809	15,227,808	1,890,742	11,589,022
สำรองผลประโยชน์ระยะยาวของพนักงาน	3, 4.13 และ 18	4,038,712	3,612,841	2,668,063	2,252,314
รวมหนี้สินไม่หมุนเวียน		123,077,521	26,976,649	116,038,805	13,841,336
รวมหนี้สิน		303,060,036	166,554,765	283,963,154	136,940,004

บริษัท ชิงเกิ้ล พอยท์ พาร์ท (ประเทศไทย) จำกัด (มหาชน) และบริษัทย่อย

งบแสดงฐานะการเงิน

ณ วันที่ 31 ธันวาคม 2555

หนี้สินและส่วนของผู้ถือหุ้น(ต่อ)

ส่วนของผู้ถือหุ้น	หมายเหตุ	หน่วย : บาท			
		งบการเงินรวม		งบการเงินเฉพาะกิจการ	
		2555	2554	2555	2554
ทุนเรือนหุ้น	19				
ทุนจดทะเบียน	19.1				
หุ้นสามัญ 257,782,361 หุ้น มูลค่าหุ้นละ 1 บาท		257,782,361		257,782,361	
หุ้นสามัญ 320,925,000 หุ้น มูลค่าหุ้นละ 1 บาท			320,925,000		320,925,000
ทุนที่ออกและชำระแล้ว	19.2				
หุ้นสามัญ 257,782,361 หุ้น มูลค่าหุ้นละ 1 บาท		257,782,361	257,782,361	257,782,361	257,782,361
ส่วนเกินมูลค่าหุ้น					
ส่วนเกินมูลค่าหุ้นสามัญ	19.3	70,122,657	70,122,657	70,122,657	70,122,657
กำไรสะสม					
จัดสรรแล้ว					
ทุนสำรองตามกฎหมาย	20	32,092,500	32,092,500	32,092,500	32,092,500
สำรองหุ้นทุนซื้อคืน	21	128,886,805	-	128,886,805	-
ยังไม่ได้จัดสรร		176,660,736	15,387,244	200,923,319	59,001,122
หุ้นทุนซื้อคืน	22	(128,886,805)	-	(128,886,805)	-
รวมส่วนของบริษัทใหญ่		536,658,254	375,384,762	560,920,837	418,998,640
ส่วนได้เสียที่ไม่มีอำนาจควบคุม		3,218,391	1,946,437	-	-
รวมส่วนของผู้ถือหุ้น		539,876,645	377,331,199	560,920,837	418,998,640
รวมหนี้สินและส่วนของผู้ถือหุ้น		842,936,681	543,885,964	844,883,991	555,938,644

บริษัท ชิงเกิ้ล ฟอร์ท พาร์ท (ประเทศไทย) จำกัด (มหาชน) และบริษัทย่อย

งบกำไรขาดทุนเบ็ดเสร็จ

สำหรับปีสิ้นสุดวันที่ 31 ธันวาคม 2555

หน่วย : บาท

หมายเหตุ	งบการเงินรวม		งบการเงินเฉพาะกิจการ	
	2555	2554	2555	2554
รายได้				
รายได้จากการขายและรับจ้าง	457,566,666	619,666,571	424,719,357	596,046,163
รายได้บริการจัดหาระบบไฟฟ้าและกำลังการผลิต	207,036,000	-	207,036,000	-
รายได้ค่าเช่าอสังหาริมทรัพย์เพื่อการลงทุน	22,674,800	-	22,674,800	-
รายได้อื่น				
รายได้จากการขายเศษวัสดุคืบ	16,266,638	29,846,765	16,266,638	29,846,765
ผลขาดทุนจากเหตุการณ์อุทกภัย	331,838,117	-	325,540,415	-
กำไรจากอัตราแลกเปลี่ยนเงินตราต่างประเทศ	649,618	-	649,618	-
กำไรจากหลักทรัพย์เพื่อค่า	2,691,093	-	2,691,093	-
รายได้อื่นๆ	5,379,502	1,869,003	4,206,795	3,521,633
รวมรายได้อื่น	356,824,968	31,715,768	349,354,559	33,368,398
รวมรายได้	1,044,102,434	651,382,339	1,003,784,716	629,414,561
ค่าใช้จ่าย	25			
ต้นทุนขายและรับจ้าง	581,514,157	523,201,226	557,510,535	503,245,517
ค่าใช้จ่ายในการขาย	11,150,099	10,629,978	11,150,099	9,847,417
ค่าใช้จ่ายในการบริหาร	92,884,952	107,782,617	82,117,239	88,138,529
ขาดทุนจากการลดมูลค่าเงินลงทุนในบริษัทย่อย	-	-	10,749,975	10,749,975
ผลขาดทุนจากเหตุการณ์อุทกภัย	-	201,731,690	-	191,695,543
หนี้สงสัยจะสูญ	4,736,359	-	10,100,000	-
ค่าตอบแทนกรรมการ	2,288,500	2,079,000	2,288,500	2,079,000
ขาดทุนจากหลักทรัพย์เพื่อค่า	-	1,182,082	-	1,182,082
รวมค่าใช้จ่าย	692,574,067	846,606,593	673,916,348	806,938,063
กำไร(ขาดทุน)ก่อนต้นทุนทางการเงินและภาษีเงินได้	351,528,367	(195,224,254)	329,868,368	(177,523,502)
ต้นทุนทางการเงิน	6,929,559	3,272,652	5,124,900	2,248,071
กำไร(ขาดทุน)ก่อนภาษีเงินได้	344,598,808	(198,496,906)	324,743,468	(179,771,573)
ค่าใช้จ่ายภาษีเงินได้	317,840	2,238,444	317,840	2,238,444
กำไร(ขาดทุน)สำหรับปี	344,280,968	(200,735,350)	324,425,628	(182,010,017)
กำไรขาดทุนเบ็ดเสร็จอื่นสำหรับปี	-	-	-	-
กำไร(ขาดทุน)เบ็ดเสร็จรวมสำหรับปี	344,280,968	(200,735,350)	324,425,628	(182,010,017)
การแบ่งปันกำไร (ขาดทุน)				
ส่วนที่เป็นของบริษัทใหญ่	343,776,923	(197,114,097)	324,425,628	(182,010,017)
ส่วนที่เป็นของส่วนได้เสียที่ไม่มีอำนาจควบคุม	504,045	(3,621,253)	-	-
	344,280,968	(200,735,350)	324,425,628	(182,010,017)
กำไร(ขาดทุน)ต่อหุ้นส่วนที่เป็นของบริษัทใหญ่	4.12			
กำไร(ขาดทุน)ต่อหุ้นขั้นพื้นฐาน (บาท)	1.372	(0.765)	1.295	(0.706)
จำนวนหุ้นสามัญที่ใช้คำนวณ (หุ้น)	250,528,077	257,699,244	250,528,077	257,699,244

หมายเหตุประกอบงบการเงินเป็นส่วนหนึ่งของงบการเงินนี้

รายงานประจำปี 2555

บริษัท จีแกล พอยท์ พาร์ท (ประเทศไทย) จำกัด (มหาชน) และบริษัทย่อย

งบแสดงการเปลี่ยนแปลงส่วนของผู้ถือหุ้น

สำหรับปีสิ้นสุดวันที่ 31 ธันวาคม 2555

งบการเงินรวม

หน่วย : บาท

		ส่วนของผู้ถือหุ้นบริษัทใหญ่							ส่วนได้เสียที่ไม่	รวมส่วนของ	
		ทุนที่ออก	ส่วนเกินมูลค่า หุ้นสามัญ	เงินรับ ล่วงหน้าค่าหุ้น	กำไรสะสม			หุ้นทุนซื้อคืน	รวมส่วนของ ผู้ถือหุ้น บริษัทใหญ่	มีอำนาจควบคุม	ผู้ถือหุ้น
หมายเหตุ	และ ชำระแล้ว	ทุนสำรองตาม กฎหมาย			สำรอง หุ้นทุนซื้อคืน	ยังไม่ได้จัดสรร					
ยอดยกมาต้นปี วันที่ 1 มกราคม 2554		255,341,259	67,329,739	5,201,095	32,092,500	-	262,806,085	-	622,770,678	2,572,401	625,343,079
ผลกระทบของการเปลี่ยนแปลง นโยบายการบัญชี		3	-	-	-	-	(3,334,483)	-	(3,334,483)	(154,741)	(3,489,224)
ยอดยกมาที่ปรับปรุงแล้ว		255,341,259	67,329,739	5,201,095	32,092,500	-	259,471,602	-	619,436,195	2,417,660	621,853,855
ส่วนได้เสียที่ไม่มีอำนาจควบคุมเพิ่มขึ้น		-	-	-	-	-	(3,150,030)	-	(3,150,030)	3,150,030	-
ขาดทุนเบ็ดเสร็จรวมสำหรับปี 2554		-	-	-	-	-	(197,114,097)	-	(197,114,097)	(3,621,253)	(200,735,350)
เงินปันผลจ่าย		23	-	-	-	-	(43,820,231)	-	(43,820,231)	-	(43,820,231)
หุ้นสามัญเพิ่มทุน		19	2,441,102	2,792,918	(5,201,095)	-	-	-	32,925	-	32,925
ยอดคงเหลือ ณ วันที่ 31 ธันวาคม 2554		257,782,361	70,122,657	-	32,092,500	-	15,387,244	-	375,384,762	1,946,437	377,331,199
กำไรขาดทุนเบ็ดเสร็จรวมสำหรับปี 2555		-	-	-	-	-	343,776,923	-	343,776,923	504,045	344,280,968
ส่วนได้เสียที่ไม่มีอำนาจควบคุมเพิ่มขึ้น											
จากบริษัทย่อยที่เลิกกิจการ		-	-	-	-	-	-	-	-	767,909	767,909
สำรองหุ้นทุนซื้อคืน		21	-	-	-	128,886,805	(128,886,805)	-	-	-	-
หุ้นทุนซื้อคืน		22	-	-	-	-	-	(128,886,805)	(128,886,805)	-	(128,886,805)
เงินปันผลจ่าย		23	-	-	-	-	(53,616,626)	-	(53,616,626)	-	(53,616,626)
ยอดคงเหลือ ณ วันที่ 31 ธันวาคม 2555		257,782,361	70,122,657	-	32,092,500	128,886,805	176,660,736	(128,886,805)	536,658,254	3,218,391	539,876,645

บริษัท ชิงเกิ้ล พอยท์ พาร์ท (ประเทศไทย) จำกัด (มหาชน) และบริษัทย่อย

งบแสดงการเปลี่ยนแปลงส่วนของผู้ถือหุ้น

สำหรับปีสิ้นสุดวันที่ 31 ธันวาคม 2555

งบการเงินเฉพาะกิจการ

หน่วย : บาท

หมายเหตุ	ทุนที่ออก และ ชำระแล้ว	ส่วนเกิน มูลค่า หุ้นสามัญ	เงินรับ ล่วงหน้า ค่าหุ้น	กำไรสะสม			หุ้นทุนซื้อคืน	รวมส่วนของ ผู้ถือหุ้น
				ทุนสำรอง ตามกฎหมาย	สำรอง หุ้นทุนซื้อคืน	ยังไม่ได้จัดสรร		
ยอดยกมาต้นปี วันที่ 1 มกราคม 2554	255,341,259	67,329,739	5,201,095	32,092,500	-	287,289,000	-	647,253,593
ผลกระทบของการเปลี่ยนแปลงนโยบายการบัญชี	-	-	-	-	-	(2,457,630)	-	(2,457,630)
ยอดยกมาที่ปรับปรุงแล้ว	255,341,259	67,329,739	5,201,095	32,092,500	-	284,831,370	-	644,795,963
ขาดทุนเบ็ดเสร็จรวมสำหรับปี 2554	-	-	-	-	-	(182,010,017)	-	(182,010,017)
เงินปันผลจ่าย	-	-	-	-	-	(43,820,231)	-	(43,820,231)
หุ้นสามัญเพิ่มทุน	2,441,102	2,792,918	(5,201,095)	-	-	-	-	32,925
ยอดคงเหลือ ณ วันที่ 31 ธันวาคม 2554	257,782,361	70,122,657	-	32,092,500	-	59,001,122	-	418,998,640
กำไรเบ็ดเสร็จรวมสำหรับปี 2555	-	-	-	-	-	324,425,628	-	324,425,628
สำรองหุ้นทุนซื้อคืน	-	-	-	-	128,886,805	(128,886,805)	-	-
หุ้นทุนซื้อคืน	-	-	-	-	-	-	(128,886,805)	(128,886,805)
เงินปันผลจ่าย	-	-	-	-	-	(53,616,626)	-	(53,616,626)
ยอดคงเหลือ ณ วันที่ 31 ธันวาคม 2555	257,782,361	70,122,657	-	32,092,500	128,886,805	200,923,319	(128,886,805)	560,920,837

หมายเหตุประกอบงบการเงินเป็นส่วนหนึ่งของงบการเงินนี้

รายงานประจำปี 2555

บริษัท ชิงเกิ้ล พอยท์ พาร์ท (ประเทศไทย) จำกัด (มหาชน) และบริษัทย่อย

งบกระแสเงินสด (1/4)

สำหรับปีสิ้นสุดวันที่ 31 ธันวาคม 2555

หน่วย : บาท

	งบการเงินรวม		งบการเงินเฉพาะกิจการ	
	2555	2554	2555	2554
กระแสเงินสดจากกิจกรรมดำเนินงาน				
กำไร(ขาดทุน)ก่อนภาษีเงินได้	344,598,808	(198,496,906)	324,743,468	(179,771,573)
ปรับกระทบกำไร(ขาดทุน)ก่อนภาษีเงินได้เป็นเงินสดรับ(จ่าย)จากการดำเนินงาน				
ค่าเสื่อมราคา				
- อสังหาริมทรัพย์เพื่อการลงทุน	3,805,871	-	3,805,871	-
- ที่ดิน อาคารและอุปกรณ์	39,527,491	64,017,958	36,102,273	59,693,939
สินทรัพย์ไม่มีตัวตนตัดจำหน่าย	1,092,006	2,235,769	1,092,006	1,209,924
ดอกเบี้ยจ่าย	5,737,085	3,053,473	4,892,218	2,185,452
หนี้สงสัยจะสูญเพิ่มขึ้น				
- เงินให้กู้ยืมระยะสั้นแก่บริษัทย่อย (เลิกกิจการ)	4,468,755	-	10,100,000	-
(กำไร)ขาดทุนที่ยังไม่เกิดขึ้นของหลักทรัพย์เพื่อค่า	(446,614)	1,182,082	(446,614)	1,182,082
ขาดทุนจากการตัดจำหน่ายสินค้า	-	509,392	-	-
ขาดทุนจากการตีราคาสินค้า	3,041,902	417,314	3,041,902	417,314
ค่าเผื่อการลดมูลค่าสินค้าเพิ่มขึ้น	1,895,188	13,052,044	1,895,188	13,052,044
ภาษีเงินได้ถูกหัก ณ ที่จ่ายตัดจ่าย	-	150,262	-	149,563
ขาดทุนจากการลดมูลค่าเงินลงทุนในบริษัทย่อย	-	-	10,749,975	10,749,975
ขาดทุนจากการเลิกใช้อุปกรณ์	53,192	4,718,954	-	4,711,704
ขาดทุนจากการจำหน่ายอุปกรณ์	-	12,848	-	12,848
กำไรจากการจำหน่ายอุปกรณ์-อู่ทกภัย	(10,952,767)	-	(10,383,000)	-
ขาดทุนจากการด้อยค่าอุปกรณ์	842,007	183,729,670	842,007	174,202,915
ขาดทุนจากการเลิกใช้สินทรัพย์ไม่มีตัวตน	-	6,141,670	-	62,457
(กำไร)ขาดทุนที่ยังไม่เกิดขึ้นจากอัตราแลกเปลี่ยน	(136,402)	215,340	(136,402)	215,340
เงินปันผลรับ	(213,256)	(157,136)	(213,256)	(157,136)
ค่าใช้จ่ายผลประโยชน์ระยะยาวของพนักงาน	425,871	930,497	415,749	601,564
ส่วนแบ่งกำไรของบริษัทย่อยที่เลิกกิจการ	(500,954)	-	-	-
ส่วนแบ่งกำไรของส่วนได้เสียที่ไม่มีอำนาจควบคุมที่เลิกกิจการ	(68,313)	-	-	-
กำไรจากการดำเนินงานก่อนการเปลี่ยนแปลงในส่วนประกอบ				
ของสินทรัพย์และหนี้สินดำเนินงาน	393,169,870	81,713,231	386,501,385	88,518,412

หมายเหตุประกอบงบการเงินเป็นส่วนหนึ่งของงบการเงินนี้

บริษัท ชิงเกิ้ล พอยท์ พาร์ต (ประเทศไทย) จำกัด (มหาชน) และบริษัทย่อย

งบกระแสเงินสด (2/4)

สำหรับปีสิ้นสุดวันที่ 31 ธันวาคม 2555

หน่วย : บาท

	งบการเงินรวม		งบการเงินเฉพาะกิจการ	
	2555	2554	2555	2554
การเปลี่ยนแปลงในส่วนประกอบของสินทรัพย์ดำเนินงาน(เพิ่มขึ้น)ลดลง				
เงินลงทุนในหลักทรัพย์เพื่อค้า	2,286,200	(608,002)	2,286,200	(608,002)
ลูกหนี้การค้าและลูกหนี้อื่น	(6,515,418)	48,286,392	(3,014,298)	55,916,322
สินค้าคงเหลือ	(35,512,138)	15,117,868	(33,873,684)	15,404,244
สินทรัพย์หมุนเวียนอื่น	(16,078,387)	(1,335,284)	(16,127,068)	(1,123,048)
สินทรัพย์ไม่หมุนเวียนอื่น	82,026	285,612	93,706	307,932
การเปลี่ยนแปลงในส่วนประกอบของหนี้สินดำเนินงานเพิ่มขึ้น(ลดลง)				
เจ้าหนี้การค้าและเจ้าหนี้อื่น	(69,590,386)	45,785,549	(69,970,275)	43,234,140
หนี้สินหมุนเวียนอื่น	11,247,834	(3,375,967)	10,811,782	(3,431,334)
สำรองผลประโยชน์ระยะยาวของพนักงาน	-	(806,880)	-	(806,880)
หนี้สินไม่หมุนเวียนอื่น	-	(497,550)	-	(9,000)
เงินสดรับจากการดำเนินงาน	279,089,601	184,564,969	276,707,748	197,402,786
จ่ายดอกเบี้ย	(5,682,413)	(3,024,562)	(4,822,668)	(2,207,306)
จ่ายภาษีเงินได้	(8,604,343)	(11,429,766)	(8,359,673)	(11,153,730)
เงินสดรับจากการขอคืนภาษี	-	655,103	-	6,385
เงินสดสุทธิได้มาจากกิจกรรมดำเนินงาน	264,802,845	170,765,744	263,525,407	184,048,135
กระแสเงินสดจากกิจกรรมลงทุน				
เงินให้กู้ยืมระยะสั้นแก่บริษัทย่อย(เพิ่มขึ้น)ลดลง (เลิกกิจการ)	2,818,083	-	2,818,083	(12,918,083)
เงินสดจ่ายจากการเรียกชำระค่าหุ้นของบริษัทย่อย	-	-	-	(21,000,000)
เงินฝากประจำธนาคาร(เพิ่มขึ้น)ลดลง	(2,963,129)	(7,213,619)	(2,456,471)	4,301,235
ซื้อสังหาริมทรัพย์เพื่อการลงทุน	(219,968,887)	-	(219,968,887)	-
ซื้ออาคารและอุปกรณ์	(103,655,700)	(58,583,094)	(102,904,296)	(28,689,762)
ซื้อโปรแกรมคอมพิวเตอร์	(751,600)	(1,688,700)	(751,600)	(1,552,800)
เงินมัดจำเครื่องจักรและอุปกรณ์	-	(5,518,100)	-	(5,518,100)
เงินสดรับจากการจำหน่ายอุปกรณ์	-	13,101	-	13,101
เงินสดรับจากการจำหน่ายอุปกรณ์-อู่ทกภัย	13,545,514	-	12,910,000	-
เงินปันผลรับ	213,256	157,136	213,256	157,136
เงินสดสุทธิใช้ไปในกิจกรรมลงทุน	(310,762,463)	(72,833,276)	(310,139,915)	(65,207,273)

หมายเหตุประกอบงบการเงินเป็นส่วนหนึ่งของงบการเงินนี้

รายงานประจำปี 2555

55



บริษัท ชิงเกิ้ล พอยท์ พาร์ท (ประเทศไทย) จำกัด (มหาชน) และบริษัทย่อย

งบกระแสเงินสด (3/4)

สำหรับปีสิ้นสุดวันที่ 31 ธันวาคม 2555

หน่วย : บาท

	งบการเงินรวม		งบการเงินเฉพาะกิจการ	
	2555	2554	2555	2554
กระแสเงินสดจากกิจกรรมจัดหาเงิน				
เงินเบิกเกินบัญชีและเงินกู้ยืมระยะสั้นจากสถาบันการเงินเพิ่มขึ้น(ลดลง)	92,260,693	(17,487,452)	90,000,000	(20,000,000)
เงินกู้ยืมระยะยาวจากสถาบันการเงินเพิ่มขึ้น	150,000,000	12,600,000	150,000,000	-
จ่ายชำระเงินกู้ยืมระยะยาวจากสถาบันการเงิน	(19,250,000)	(18,156,000)	(16,274,000)	(16,668,000)
จ่ายชำระเจ้าหนี้ทรัพย์สิน	(4,052,214)	(9,785,882)	(3,990,619)	(9,047,583)
จ่ายชำระหนี้สินตามสัญญาเช่าการเงิน	(17,325,363)	(8,570,077)	(16,812,965)	(6,566,112)
เงินสดรับจากการขายและเช่ากลับคืน	-	6,935,425	-	-
เงินสดรับชำระค่าหุ้นสามัญเพิ่มทุน	-	8,780	-	8,780
เงินสดรับส่วนเกินมูลค่าหุ้นสามัญเพิ่มทุน	-	24,145	-	24,145
เงินสดจ่ายเพื่อซื้อหุ้นคืน	(128,886,805)	-	(128,886,805)	-
จ่ายเงินปันผล	(53,616,626)	(43,820,231)	(53,616,626)	(43,820,231)
เงินสดสุทธิได้มาจาก(ใช้ไปใน)กิจกรรมจัดหาเงิน	19,129,685	(78,251,292)	20,418,985	(96,069,001)
เงินสดและรายการเทียบเท่าเงินสดเพิ่มขึ้น(ลดลง)สุทธิ	(26,829,933)	19,681,176	(26,195,523)	22,771,861
เงินสดและรายการเทียบเท่าเงินสด ณ วันที่ 1 มกราคม	101,410,828	81,729,652	100,123,420	77,351,559
หัก เงินสดและรายการเทียบเท่าเงินสดที่โอนออก				
จากการเลิกบริษัทย่อย (งบประกอบ 1)	(599,111)	-	-	-
เงินสดและรายการเทียบเท่าเงินสด ณ วันที่ 31 ธันวาคม	73,981,784	101,410,828	73,927,897	100,123,420
รายการที่มีใช้เงินสด ประกอบด้วย				
อสังหาริมทรัพย์เพื่อการลงทุนเพิ่มขึ้นจากการโอนที่ดิน	14,056,875	-	14,056,875	-
อุปกรณ์เพิ่มขึ้นจากเจ้าหนี้ทรัพย์สิน	1,530,976	5,013,221	1,530,976	3,990,619
อุปกรณ์เพิ่มขึ้นจากหนี้สินตามสัญญาเช่าการเงิน	2,626,000	-	1,380,000	-
อุปกรณ์เพิ่มขึ้นจากการโอนเงินมัดจำเครื่องจักรและอุปกรณ์	5,518,100	3,750,814	5,518,100	310,089
สำรองผลประโยชน์ระยะยาวของพนักงาน	-	3,489,224	-	2,457,630
ทุนเรือนหุ้นเพิ่มขึ้นเนื่องจากโอนเงินรับล่วงหน้าค่าหุ้น	-	2,432,322	-	2,432,322
ส่วนเกินมูลค่าหุ้นสามัญเพิ่มขึ้นเนื่องจากโอนเงินรับล่วงหน้าค่าหุ้น	-	2,768,773	-	2,768,773
กลับค่าเพื่อการลดมูลค่าสินค้าโดยผ่านบัญชีสินค้าคงเหลือ-อุทกภัย	17,421,544	-	17,421,544	-
กำไรสะสมลดลงเนื่องจากตั้งสำรองหุ้นคืน	128,886,805	-	128,886,805	-
เงินให้กู้ยืมระยะสั้นแก่บริษัทที่เกี่ยวข้องกันเพิ่มขึ้นจากการรับโอน				
เงินให้กู้ยืมระยะสั้นแก่บริษัทย่อย	-	-	10,100,000	-
ค่าเผ่อนี้สงสัจะสูญเงินให้กู้ยืมระยะสั้นแก่บริษัทที่เกี่ยวข้องกันเพิ่มขึ้นจาก				
การรับโอนค่าเผ่อนี้สงสัจะสูญเงินให้กู้ยืมระยะสั้นแก่บริษัทย่อย	-	-	10,100,000	-

หมายเหตุประกอบงบการเงินเป็นส่วนหนึ่งของงบการเงินนี้

บริษัท ชิงเกิ้ล พอยท์ พาร์ต (ประเทศไทย) จำกัด (มหาชน) และบริษัทย่อย

งบกระแสเงินสด (4/4)

สำหรับปีสิ้นสุดวันที่ 31 ธันวาคม 2555

หน่วย : บาท

	งบการเงินรวม		งบการเงินเฉพาะกิจการ	
	2555	2554	2555	2554
รายการที่มีใช้เงินสด ประกอบด้วย (ต่อ)				
เงินลงทุนในบริษัทที่เกี่ยวข้องกันเพิ่มขึ้นจากการรับโอน				
เงินลงทุนในบริษัทย่อย	-	-	21,499,950	-
ค่าเพื่อการลดมูลค่าเงินลงทุนในบริษัทที่เกี่ยวข้องกันเพิ่มขึ้น				
จากการรับโอนค่าเพื่อการลดมูลค่าเงินลงทุนในบริษัทย่อย	-	-	21,499,950	-
งบประกอบ 1				
การเปลี่ยนแปลงเงินลงทุนของบริษัทย่อย				
ณ วันที่ 28 ธันวาคม 2555 บริษัท ชิงเกิ้ล พอยท์ เพลทติ้ง จำกัด ซึ่งเป็นบริษัทย่อยของบริษัท ได้หยุดการดำเนินงาน และจะจดทะเบียนเลิกบริษัท จึงจัดประเภทเป็นเงินลงทุนชั่วคราว-เงินลงทุนในบริษัทที่เกี่ยวข้องกัน และ โอนสินทรัพย์และหนี้สิน ที่คงเหลืออยู่ออกจากงบการเงินรวม ดังนี้				
เงินสดและรายการเทียบเท่าเงินสด	599,111	-	-	-
ลูกหนี้การค้าและลูกหนี้อื่น	1,190,066	-	-	-
สินทรัพย์หมุนเวียนอื่น	2,452,214	-	-	-
เครื่องจักรและอุปกรณ์	12,979,332	-	-	-
ภาษีลูกหัก ณ ที่จ่าย	174,029	-	-	-
เงินเบิกเกินบัญชีธนาคาร	(2,512,548)	-	-	-
เจ้าหนี้การค้าและเจ้าหนี้อื่น	(2,480,750)	-	-	-
เจ้าหนี้ทรัพย์สิน	(961,007)	-	-	-
เงินกู้ยืมระยะสั้นจากบริษัทที่เกี่ยวข้องกัน	(12,918,083)	-	-	-
ดอกเบี้ยค้างจ่ายบริษัทที่เกี่ยวข้องกัน	(159,326)	-	-	-
หนี้สินตามสัญญาเช่าการเงิน	(5,303,088)	-	-	-
หนี้สินหมุนเวียนอื่น	(28,371)	-	-	-
ส่วนได้เสียที่ไม่มีอำนาจควบคุม	836,222	-	-	-
เงินลงทุน ณ วันต้นปี	(6,132,199)	-	-	-
ส่วนแบ่งกำไรตามสัดส่วนของบริษัทย่อยที่เลิกกิจการ	500,954	-	-	-
โอนผลขาดทุนเกินกว่าเงินลงทุนในบริษัทย่อยที่เลิกกิจการ	5,631,245	-	-	-
เงินลงทุนชั่วคราว -เงินลงทุนในบริษัทที่เกี่ยวข้องกัน	-	-	-	-

บริษัท ชิงเกิ้ล พอยท์ พาร์ท (ประเทศไทย) จำกัด (มหาชน) และบริษัทย่อย

หมายเหตุประกอบงบการเงิน

วันที่ 31 ธันวาคม 2555

1. ข้อมูลทั่วไป

สถานะของบริษัท	เป็นนิติบุคคลจัดตั้งขึ้นตามกฎหมายไทยและจดทะเบียนในตลาดหลักทรัพย์แห่งประเทศไทย
สถานที่ตั้งบริษัทและโรงงาน สำนักงานใหญ่	40-42 หมู่ 9 สวนอุตสาหกรรมโรจนะ ตำบลธนู อำเภออุทัย จังหวัดพระนครศรีอยุธยา
สาขาที่ 1	53 หมู่ 3 ตำบลน้ำตาล อำเภออินทร์บุรี จังหวัดสิงห์บุรี
สาขาที่ 2	67 หมู่ 1 ตำบลเสม็ด อำเภอเมืองชลบุรี จังหวัดชลบุรี
สาขาที่ 3	53/1 หมู่ 3 ตำบลน้ำตาล อำเภออินทร์บุรี จังหวัดสิงห์บุรี
สาขาที่ 4	53/2 หมู่ 3 ตำบลน้ำตาล อำเภออินทร์บุรี จังหวัดสิงห์บุรี
ลักษณะธุรกิจ	1) ผลิตและรับจ้างผลิตชิ้นส่วนหรืออุปกรณ์ที่ใช้กับ ผลิตภัณฑ์อิเล็กทรอนิกส์ 2) ให้เช่าอสังหาริมทรัพย์ 3) บริการจัดหาทรัพย์สิน 4) ลงทุนในบริษัทย่อย ซึ่งดำเนินธุรกิจตามหมายเหตุ ประกอบงบการเงินข้อ 9

2. เกณฑ์ในการจัดทางการเงิน

- 2.1 งบการเงินรวมและงบการเงินเฉพาะกิจการ ได้จัดทำขึ้นตามมาตรฐานการบัญชี และมาตรฐานการรายงานทางการเงิน ที่กำหนดโดยสภาวิชาชีพบัญชีภายใต้พระราชบัญญัติวิชาชีพบัญชี พ.ศ. 2547 และพระราชบัญญัติการบัญชี พ.ศ. 2543 และตามประกาศของสำนักงานคณะกรรมการกำกับหลักทรัพย์และตลาดหลักทรัพย์
- 2.2 งบการเงินนี้ได้จัดทำขึ้น โดยใช้เกณฑ์ราคาทุนเดิม เว้นแต่จะได้เปิดเผยเป็นอย่างอื่นในนโยบายการบัญชี
- 2.3 มาตรฐานการบัญชีใหม่ที่ยังไม่มีผลบังคับใช้
มาตรฐานการบัญชีที่ให้ถือปฏิบัติกับงบการเงินสำหรับรอบระยะเวลาบัญชีที่เริ่มในหรือหลังวันที่ 1 มกราคม 2556 ประกอบด้วย

มาตรฐานการบัญชีฉบับที่ 12	เรื่อง ภาษีเงินได้
มาตรฐานการบัญชีฉบับที่ 20 (ปรับปรุง 2552)	เรื่อง การบัญชีสำหรับเงินอุดหนุนจากรัฐบาลและการเปิดเผยข้อมูลเกี่ยวกับความช่วยเหลือจากรัฐบาล
มาตรฐานการบัญชี ฉบับที่ 21 (ปรับปรุง 2552)	เรื่อง ผลกระทบจากการเปลี่ยนแปลงของอัตราแลกเปลี่ยนเงินตราต่างประเทศ
มาตรฐานการรายงานทางการเงิน ฉบับที่ 8	เรื่อง ส่วนงานดำเนินงาน
การตีความมาตรฐานการบัญชี ฉบับที่ 10	เรื่อง ความช่วยเหลือจากรัฐบาล - กรณีที่ไม่มี ความเกี่ยวข้องอย่างเฉพาะเจาะจงกับกิจกรรมดำเนินงาน
การตีความมาตรฐานการบัญชี ฉบับที่ 21	เรื่อง ภาษีเงินได้ - การได้รับประโยชน์จาก สินทรัพย์ที่ไม่ได้คิดค่าเสื่อมราคาใหม่ที่ราคาใหม่
การตีความมาตรฐานการบัญชี ฉบับที่ 25	เรื่อง ภาษีเงินได้ - การเปลี่ยนแปลงสถานภาพทาง ภาษีของกิจการหรือของผู้ถือหุ้น

แนวปฏิบัติทางบัญชีเกี่ยวกับการโอนและรับโอนสินทรัพย์ทางการเงิน

ฝ่ายบริหารของกลุ่มบริษัทได้ประเมินแล้วเห็นว่า มาตรฐานการบัญชีในส่วนที่เกี่ยวข้องกับกลุ่มบริษัทข้างต้น จะไม่มีผลกระทบอย่างเป็นสาระสำคัญต่อการเงินสำหรับปีที่มีผลบังคับใช้ ยกเว้น มาตรฐานการบัญชี ฉบับที่ 12 เรื่อง ภาษีเงินได้ ซึ่งผลกระทบของการเปลี่ยนแปลงจะปรับปรุงย้อนหลังในงบการเงิน ผู้บริหารประเมินผลกระทบต้องบแสดงฐานะการเงิน ณ วันที่ 31 ธันวาคม 2555 ซึ่งจะมีผลทำให้งบการเงินรวมมีสินทรัพย์เพิ่มขึ้นประมาณ 12.42 ล้านบาท กำไรสะสมเพิ่มขึ้นประมาณ 11.80 ล้านบาท และส่วนได้เสียที่ไม่มีอำนาจควบคุมเพิ่มขึ้นประมาณ 0.62 ล้านบาท และจะมีผลทำให้งบการเงินเฉพาะกิจการมีสินทรัพย์และกำไรสะสมเพิ่มขึ้นประมาณ 8.28 ล้านบาท

มาตรฐานการบัญชีที่ให้ถือปฏิบัติกับงบการเงินสำหรับรอบระยะเวลาบัญชีที่เริ่มในหรือหลังวันที่ 1 มกราคม 2557 ประกอบด้วย

การตีความมาตรฐานการบัญชี ฉบับที่ 29	เรื่อง การเปิดเผยข้อมูลของข้อตกลงสัมปทานบริการ
การตีความมาตรฐานการรายงานทางการเงิน ฉบับที่ 4	เรื่อง การประเมินว่าข้อตกลงประกอบด้วยสัญญา เช่าหรือไม่
การตีความมาตรฐานการรายงานทางการเงิน ฉบับที่ 12	เรื่อง ข้อตกลงสัมปทานบริการ
การตีความมาตรฐานการรายงานทางการเงิน ฉบับที่ 13	เรื่อง โปรแกรมสิทธิพิเศษแก่ลูกค้า

ฝ่ายบริหารของกลุ่มบริษัทอยู่ระหว่างการประเมินผลกระทบที่อาจมีต่อการเงิน ในปี
ที่นำมาตราฐานการบัญชีดังกล่าวมาถือปฏิบัติ

- 2.4 งบการเงินรวมได้จัดทำขึ้นโดยรวมงบการเงินของบริษัท ชิงเกิ้ล พอยท์ พาร์ต (ประเทศไทย)
จำกัด (มหาชน) และบริษัทย่อยที่บริษัท ชิงเกิ้ล พอยท์ พาร์ต (ประเทศไทย) จำกัด (มหาชน) ถือ
หุ้น ดังนี้

บริษัทย่อย	อัตรา % การถือหุ้น	
	2555	2554
บริษัท ชิงเกิ้ล พอยท์ เพลทิง จำกัด	-	87.9998
บริษัท ชิงเกิ้ล พอยท์ เอ็นเนอจี แอนด์ เอ็นไวรอนเมนต์ จำกัด	84.9999	84.9999

- 2.5 ยอดคงค้างและรายการระหว่างกันที่สำคัญของบริษัทและบริษัทย่อย ได้ตัดออกจากงบการเงินรวม
แล้ว

3. การเปลี่ยนแปลงนโยบายการบัญชี

ในปี 2554 บริษัทและบริษัทย่อยได้นำนโยบายการบัญชีเกี่ยวกับผลประโยชน์ของพนักงานมาใช้
เพื่อให้เป็นไปตามมาตรฐานการบัญชีฉบับที่ 19 เรื่อง ผลประโยชน์ของพนักงาน ในการนำนโยบายการ
บัญชีดังกล่าวมาใช้ บริษัทและบริษัทย่อยได้เลือกรับรู้มูลค่าหนี้สินส่วนเพิ่ม โดยปรับกับกำไรสะสม ณ
วันต้นงวดของรอบระยะเวลาบัญชีปี 2554 สำหรับงบการเงินรวมแสดงในส่วนที่เป็นของส่วนของผู้ถือ
หุ้นบริษัทใหญ่เป็นจำนวนเงิน 3.34 ล้านบาท ส่วนที่เป็นของส่วนได้เสียที่ไม่มีอำนาจควบคุมเป็น
จำนวนเงิน 0.15 ล้านบาท และสำหรับงบการเงินเฉพาะกิจการเป็นจำนวนเงิน 2.46 ล้านบาท

4. สรุปนโยบายการบัญชีที่สำคัญ

4.1 การรับรู้รายได้และค่าใช้จ่าย

รายได้จากการขายและการรับจ้างผลิต และรายได้บริการจัดหาระบบไฟฟ้าและกำลังการผลิต
ผลิต บันทึกรับรู้เป็นรายได้ เมื่อได้โอนความเสี่ยงและผลตอบแทนที่เป็นสาระสำคัญของความ
เป็นเจ้าของสินค้าให้กับผู้ซื้อแล้ว รายได้จากการขายและการรับจ้างผลิตแสดงมูลค่าตามราคาใน
ใบกำกับสินค้าโดยไม่รวมภาษีมูลค่าเพิ่ม (สินค้าต้องได้ส่งมอบและหลังจากหักส่วนลดแล้ว)

รายได้ค่าบริการและต้นทุนบริการ บันทึกรับรู้เมื่อได้ให้บริการลูกค้าแล้วเสร็จ

รายได้และค่าใช้จ่ายอื่น ๆ บันทึกบัญชีตามเกณฑ์คงค้าง

เงินปันผลรับ ถือเป็นรายได้ เมื่อมีสิทธิในการรับเงินปันผล

4.2 เงินสดและรายการเทียบเท่าเงินสด

เงินสดและรายการเทียบเท่าเงินสด ได้แก่ เงินสดในมือและเงินฝากสถาบันการเงิน ซึ่งถึงกำหนดในระยะเวลาไม่เกิน 3 เดือน นับจากวันที่ได้มาและปราศจากภาระผูกพัน

4.3 หลักทรัพย์ในความต้องการของตลาดเพื่อค้า

บริษัทบันทึกหลักทรัพย์ในความต้องการของตลาดเพื่อค้า ด้วยราคายุติธรรม ผลต่างของราคายุติธรรมกับราคาทุน แสดงเป็นค่าเผื่อการปรับมูลค่าเงินลงทุน บริษัทรับรู้การเปลี่ยนแปลงมูลค่าของหลักทรัพย์ เป็นกำไร(ขาดทุน)ที่ยังไม่เกิดขึ้นของหลักทรัพย์เพื่อค้าในงบกำไรขาดทุนเบ็ดเสร็จ ราคาทุนของหลักทรัพย์เพื่อค้าที่จำหน่ายในระหว่างปี ถือเกณฑ์ราคาทุนถัวเฉลี่ยของแต่ละหลักทรัพย์ ณ เวลาที่ขาย

4.4 ค่าเผื่อนี้สงสัยจะสูญ

บริษัทตั้งค่าเผื่อนี้สงสัยจะสูญสำหรับลูกหนี้ที่คาดว่าจะเรียกเก็บเงินไม่ได้ โดยอาศัยประสบการณ์ในการเรียกเก็บเงินในอดีต และสถานะปัจจุบันของลูกหนี้ค้าง ณ วันที่ในงบแสดงฐานะการเงิน

4.5 สินค้าคงเหลือ

สินค้านี้คงเหลือแสดงในราคาทุนหรือมูลค่าสุทธิที่จะได้รับแล้วแต่มูลค่าใดจะต่ำกว่า ราคาทุนคำนวณโดยวิธีต้นทุนถัวเฉลี่ย

งานบริหารระหว่างดำเนินงาน แสดงในราคาทุนถัวเฉลี่ย ซึ่งประกอบด้วยค่าใช้จ่ายต่าง ๆ ที่เกี่ยวข้องโดยตรงกับการรับจ้างบริหาร บันทึกเป็นต้นทุนในงบกำไรขาดทุนเบ็ดเสร็จ เมื่อได้ส่งมอบงานบริหารตามสัญญาที่ตกลงร่วมกัน

บริษัทตั้งค่าเผื่อการลดมูลค่าสินค้าสำหรับสินค้าล้าสมัย และคาดว่าจะจำหน่ายไม่ได้

4.6 เงินลงทุนในบริษัทย่อย

บริษัทย่อย หมายถึง บริษัทที่บริษัทใหญ่ในกลุ่มบริษัทมีสิทธิออกเสียงทั้งทางตรงและทางอ้อมเกินกว่าหนึ่งในสี่ของสิทธิในการออกเสียงทั้งหมด หรือมีอำนาจในการควบคุมนโยบายการเงินและการดำเนินงาน เงินลงทุนในบริษัทย่อยในงบการเงินเฉพาะกิจการแสดงในราคาทุนหลังหักค่าเผื่อการลดมูลค่าเงินลงทุน

4.7 อสังหาริมทรัพย์เพื่อการลงทุน

อสังหาริมทรัพย์เพื่อการลงทุนแสดงในราคาทุน หักค่าเสื่อมราคาสะสม

ค่าเสื่อมราคาคำนวณโดยวิธีเส้นตรง ตามอายุการให้ประโยชน์โดยประมาณ ตามประเภทของสินทรัพย์ในเกณฑ์ต่อไปนี้

ที่ดิน	ไม่คิดค่าเสื่อมราคา	
อาคาร	3.33%	ต่อปี
อุปกรณ์อื่น ๆ	10% และ 20%	ต่อปี

4.8 ที่ดิน อาคาร และอุปกรณ์

ที่ดิน อาคาร และอุปกรณ์แสดงในราคาทุน หักค่าเสื่อมราคาสะสมและค่าเพื่อการด้อยค่าของสินทรัพย์

ค่าเสื่อมราคาคำนวณโดยวิธีเส้นตรงตามอายุการให้ประโยชน์โดยประมาณ ตามประเภทของสินทรัพย์ในเกณฑ์ต่อไปนี้

ที่ดิน	ไม่คิดค่าเสื่อมราคา	
อาคาร	5% และ 20%	ต่อปี
เครื่องจักร	15% และ 20%	ต่อปี
อุปกรณ์อื่น ๆ	20%	ต่อปี

สินทรัพย์ตามสัญญาเช่าการเงิน ค่าเสื่อมราคาคำนวณโดยวิธีเส้นตรงตามอายุการให้ประโยชน์ของสินทรัพย์โดยประมาณ 15% และ 20% ต่อปี

4.9 สินทรัพย์ไม่มีตัวตน

โปรแกรมคอมพิวเตอร์รอตัดบัญชีแสดงในราคาทุนหักด้วยค่าตัดจำหน่ายสะสม ค่าตัดจำหน่ายคำนวณโดยวิธีเส้นตรงตามอายุการให้ประโยชน์โดยประมาณ 5 ปี และ 10 ปี

4.10 สัญญาเช่า

สัญญาเช่าดำเนินงาน

สัญญาเช่าซึ่งความเสี่ยงและผลประโยชน์ส่วนใหญ่จากการเป็นเจ้าของทรัพย์สินยังคงอยู่กับผู้ให้เช่า บันทึกลงเป็นสัญญาเช่าดำเนินงาน ค่าเช่าที่เกิดขึ้นจากสัญญาเช่าดังกล่าว รับรู้เป็นค่าใช้จ่ายในงบกำไรขาดทุนเบ็ดเสร็จตามอายุของสัญญาเช่า

สัญญาเช่าการเงิน

สัญญาเช่าซึ่งผู้เช่าได้รับโอนผลตอบแทนและความเสี่ยงส่วนใหญ่ของการเป็นเจ้าของทรัพย์สินยกเว้นกรรมสิทธิ์ทางกฎหมายถือเป็นสัญญาเช่าการเงิน บริษัทบันทึกราคายุติธรรมของสินทรัพย์ที่เช่า ณ วันที่เริ่มต้นของสัญญาเช่าพร้อมกับภาระหนี้สินที่จะต้องจ่ายค่าเช่าในอนาคต หักส่วนที่เป็นดอกเบี้ย ดอกเบี้ยหรือค่าใช้จ่ายทางการเงิน รับรู้ในงบกำไรขาดทุนเบ็ดเสร็จตามส่วนของยอดเงินต้นคงเหลือ

4.11 รายการบัญชีที่เป็นเงินตราต่างประเทศ

รายการที่เป็นเงินตราต่างประเทศได้บันทึกไว้เป็นเงินบาทโดยใช้อัตราแลกเปลี่ยน ณ วันที่เกิดรายการ สินทรัพย์และหนี้สินที่เป็นเงินตราต่างประเทศที่มียอดคงเหลือ ณ วันที่ในงบแสดงฐานะการเงินได้บันทึกไว้เป็นเงินบาท โดยใช้อัตราแลกเปลี่ยน ณ วันที่ในงบแสดงฐานะการเงิน เว้นแต่รายการที่ได้ตกลงอัตราแลกเปลี่ยนล่วงหน้ากับธนาคารไว้จะบันทึกตามมูลค่ายุติธรรม ผลกำไรหรือขาดทุนจากอัตราแลกเปลี่ยนได้บันทึกเป็นรายได้หรือค่าใช้จ่ายในแต่ละปี

4.12 กำไร(ขาดทุน)ต่อหุ้น

กำไร(ขาดทุน)ต่อหุ้นขั้นพื้นฐาน คำนวณโดยการนำกำไร(ขาดทุน)สำหรับปีหารด้วยจำนวนหุ้นสามัญถัวเฉลี่ยถ่วงน้ำหนัก ที่ถือโดยบุคคลภายนอกในระหว่างปีหักหุ้นทุนซื้อคืนแล้ว

4.13 ผลประโยชน์ของพนักงาน

ผลประโยชน์ระยะสั้น

บริษัทและบริษัทย่อยรับรู้เงินเดือน ค่าจ้าง โบนัส และเงินสมทบกองทุนประกันสังคม เป็นค่าใช้จ่ายเมื่อเกิดรายการ

ผลประโยชน์ระยะยาว

โครงการสมทบเงิน

บริษัทและบริษัทย่อยจัดให้มีกองทุนสำรองเลี้ยงชีพ ซึ่งเป็นลักษณะของแผนการจ่ายสมทบตามที่ได้กำหนดการจ่ายสมทบไว้แล้ว สินทรัพย์ของกองทุนสำรองเลี้ยงชีพ ได้แยกออกไปจากสินทรัพย์ของบริษัท และได้รับการบริหารโดยผู้จัดการกองทุนภายนอก กองทุนสำรองเลี้ยงชีพดังกล่าว ได้รับเงินสะสมเข้ากองทุนจากพนักงานและเงินสมทบจากบริษัท เงินจ่ายสมทบกองทุนสำรองเลี้ยงชีพ บันทึกเป็นค่าใช้จ่าย ในผลการดำเนินงานระหว่างงวด สำหรับรอบระยะเวลาบัญชีที่เกิดรายการนั้น

โครงการผลประโยชน์

สำรองผลประโยชน์ของพนักงานเมื่อเกษียณอายุ บันทึกเป็นค่าใช้จ่ายในการดำเนินงานตลอดอายุการทำงาน of พนักงาน โดยการประมาณจำนวนเงินผลประโยชน์ในอนาคต ที่พนักงานจะได้รับจากการทำงานให้กับบริษัทในงวดปัจจุบันและงวดอนาคต ตามหลักคณิตศาสตร์ประกันภัย โดยผลประโยชน์ดังกล่าวได้ถูกคิดลดเป็นมูลค่าปัจจุบัน อัตราคิดลดใช้อัตราผลตอบแทนของพันธบัตรรัฐบาลเป็นอัตราอ้างอิงเริ่มต้น การประมาณการหนี้สินดังกล่าวคำนวณโดยผู้เชี่ยวชาญโดยใช้วิธีคิดลดแต่ละหน่วยที่ประมาณการไว้ (Projected Unit Credit Method)

4.14 กิจกรรมที่เกี่ยวข้องกัน

กิจกรรมที่มีผู้บริหาร ผู้ถือหุ้นรายใหญ่ หรือผู้ที่เกี่ยวข้องกับบุคคลดังกล่าวบางส่วนร่วมกัน ไม่ว่าทางตรงหรือทางอ้อม ถือเป็นกิจกรรมที่เกี่ยวข้องกัน

4.15 การใช้ดุลยพินิจและประมาณการทางบัญชีที่สำคัญ

ในการจัดทำงบการเงิน ตามมาตรฐานการบัญชีที่รับรองทั่วไป ฝ่ายบริหารต้องใช้ดุลยพินิจในการประมาณและตั้งข้อสมมติฐานหลายประการ ซึ่งจะมีผลกระทบต่อจำนวนเงินที่เกี่ยวกับรายได้ ค่าใช้จ่าย สินทรัพย์และหนี้สิน รวมทั้งการเปิดเผยข้อมูลเกี่ยวกับสินทรัพย์และหนี้สินที่อาจจะเกิดขึ้น ผลที่เกิดขึ้นจริงอาจแตกต่างไปจากจำนวนที่ประมาณไว้

ประมาณการและข้อสมมติฐานจะได้รับการทบทวนอย่างสม่ำเสมอ โดยอาศัยประสบการณ์ในอดีตและปัจจัยต่าง ๆ รวมถึงเหตุการณ์ในอนาคตที่คาดว่าจะเกิดขึ้น ซึ่งฝ่ายบริหารมีความเชื่อมั่นอย่างสมเหตุสมผลภายใต้สถานการณ์นั้น บริษัทได้ตั้งประมาณการและข้อสมมติฐานต่อเหตุการณ์ในอนาคต เป็นผลให้ประมาณการทางบัญชีอาจจะไม่ตรงกับผลที่เกิดขึ้นจริง ประมาณการและข้อสมมติฐานทางบัญชีที่สำคัญ ได้แก่ ค่าเผื่อมูลค่าสินค้าลดลง ค่าเสื่อมราคาของอาคารและอุปกรณ์ ค่าตัดจำหน่ายสินทรัพย์ไม่มีตัวตน และสำรองผลประโยชน์ระยะยาวของพนักงาน การประมาณการในเรื่องต่างๆ ได้เปิดเผยในแต่ละส่วนที่เกี่ยวข้องของหมายเหตุประกอบงบการเงินนี้

5. เงินสดและรายการเทียบเท่าเงินสด

รายการ	จำนวนเงิน (บาท)			
	งบการเงินรวม		งบการเงินเฉพาะกิจการ	
	2555	2554	2555	2554
เงินสด	130,000	150,000	95,000	70,000
เงินฝากธนาคาร	73,851,784	101,260,828	73,832,897	100,053,420
เงินสดและรายการเทียบเท่าเงินสด	73,981,784	101,410,828	73,927,897	100,123,420

6. หลักทรัพย์ในความต้องการของตลาดเพื่อค้า

รายการ	จำนวนเงิน (บาท)	
	งบการเงินรวมและงบการเงินเฉพาะกิจการ	
	2555	2554
หลักทรัพย์ในความต้องการของตลาดเพื่อค้า-ราคาทุนรวม		
ยอดคงเหลือต้นปี	1,988,002	1,380,000
<u>บวก</u> ซื้อระหว่างปี	-	608,002
<u>หัก</u> ขายระหว่างปี	(1,445,205)	-
ยอดคงเหลือยกไปปลายปี	542,797	1,988,002
ค่าเพื่อการปรับมูลค่าเงินลงทุน	760,337	1,154,718
หลักทรัพย์ในความต้องการของตลาดเพื่อค้า-ราคายุติธรรม	1,303,134	3,142,720

หลักทรัพย์ในความต้องการของตลาดเพื่อค้า ผลต่างของราคายุติธรรมกับราคาทุนแสดงเป็นค่าเพื่อการปรับมูลค่าเงินลงทุน ผลกำไร(ขาดทุน)จากหลักทรัพย์เพื่อค้าที่เกิดขึ้นในระหว่างปี ได้นำไปแสดงในงบกำไรขาดทุนเบ็ดเสร็จแล้ว ดังนี้

รายการ	จำนวนเงิน (บาท)	
	งบการเงินรวมและงบการเงินเฉพาะกิจการ	
	2555	2554
กำไร(ขาดทุน)ที่ยังไม่เกิดขึ้นจริง	446,614	(1,182,082)
กำไรที่เกิดขึ้นจริงจากการจำหน่ายเงินลงทุน	2,244,479	-
ผลกำไร(ขาดทุน)จากหลักทรัพย์ในความต้องการของตลาดเพื่อค้า	2,691,093	(1,182,082)

7. ลูกหนี้การค้าและลูกหนี้อื่น

รายการ	จำนวนเงิน (บาท)			
	งบการเงินรวม		งบการเงินเฉพาะกิจการ	
	2555	2554	2555	2554
ลูกหนี้การค้า				
ยังไม่ถึงกำหนดชำระ	57,747,414	66,504,531	51,218,077	59,376,434
ค้างชำระไม่เกิน 3 เดือน	15,832,041	4,818,799	11,560,041	3,889,860
เกินกำหนดชำระ 3-6 เดือน	1,441,879	444,417	1,441,879	140,972
เกินกำหนดชำระ 6-12 เดือน	-	165,874	-	-
รวมลูกหนี้การค้า	75,021,334	71,933,621	64,219,997	63,407,266
ลูกหนี้อื่น	3,431,840	1,131,305	2,900,951	532,703
ลูกหนี้อื่นกิจการที่เกี่ยวข้องกัน	95,784	-	4,345,784	4,513,111
รวมลูกหนี้อื่น	3,527,624	1,131,305	7,246,735	5,045,814
ลูกหนี้การค้าและลูกหนี้อื่น	78,548,958	73,064,926	71,466,732	68,453,080

8. สินค้าคงเหลือ

รายการ	จำนวนเงิน (บาท)			
	งบการเงินรวม		งบการเงินเฉพาะกิจการ	
	2555	2554	2555	2554
วัตถุดิบ	27,852,944	39,395,893	27,852,944	39,395,893
สินค้าระหว่างผลิต	43,351,727	4,628,503	43,351,727	4,628,503
งานบริหารระหว่างดำเนินงาน	1,355,630	306,054	-	-
สินค้าสำเร็จรูป	3,347,860	1,818,284	3,347,860	1,818,284
วัสดุสิ้นเปลือง	16,253,837	30,964,572	15,015,029	30,314,642
รวม	92,161,998	77,113,306	89,567,560	76,157,322
หัก ค่าเผื่อมูลค่าสินค้าลดลง	(4,856,846)	(20,383,202)	(4,856,846)	(20,383,202)
สินค้าคงเหลือ-สุทธิ	87,305,152	56,730,104	84,710,714	55,774,120

ในระหว่างปี 2554 เกิดเหตุการณ์อุทกภัย ทำให้สินค้าคงเหลือบางส่วนได้รับความเสียหาย บริษัทได้ประเมินความเสียหายและบันทึกเข้าไปในงบการเงินแล้ว (ดูหมายเหตุประกอบงบการเงินข้อ 24 ประกอบ) อย่างไรก็ตามบริษัทได้มีการทำประกันภัยสินค้าคงเหลือไว้ และได้รับเงินชดเชยประกันความเสียหายจากบริษัทประกันภัยครบถ้วนแล้วในปี 2555

9. เงินลงทุนในบริษัทย่อย/บริษัทที่เกี่ยวข้องกัน

(หน่วย : บาท)

บริษัทย่อย	สัดส่วนการถือหุ้น		ตามวิธีราคาทุน	
	2555	2554	2555	2554
บริษัท ชิงเกิ้ล พอยท์ เพลาตติ้ง จำกัด	-	87.9998 %	21,499,950	21,499,950
บริษัท ชิงเกิ้ล พอยท์ เอ็นเนอจี แอนด์ เอ็นไวรอนเม้นท์ จำกัด	84.9999 %	84.9999 %	42,499,930	42,499,930
รวมเงินลงทุนในบริษัทย่อย			63,999,880	63,999,880
หัก ค่าเพื่อการลดมูลค่าเงินลงทุน บริษัท ชิงเกิ้ล พอยท์ เพลาตติ้ง จำกัด			(21,499,950)	(10,749,975)
เงินลงทุนในบริษัทย่อยคงเหลือ			42,499,930	53,249,905
หัก โอนเป็นเงินลงทุนในบริษัทที่เกี่ยวข้องกัน (บริษัท ชิงเกิ้ล พอยท์ เพลาตติ้ง จำกัด)				
- เงินลงทุน			(21,499,950)	-
- ค่าเพื่อการลดมูลค่าเงินลงทุน			21,499,950	-
โอนเป็นเงินลงทุนในบริษัทที่เกี่ยวข้องกัน – สุทธิ (เลิกกิจการ)			-	-
รวมเงินลงทุนในบริษัทย่อย-สุทธิ			42,499,930	53,249,905

(หน่วย : บาท)

บริษัทย่อย	ประเภทกิจการ	ทุนชำระแล้ว		เงินปันผล	
		2555	2554	2555	2554
บริษัท ชิงเกิ้ล พอยท์ เพลาตติ้ง จำกัด	ชุบโลหะและอโลหะ รวมถึงจำหน่าย และรับจ้างผลิตสินค้า ที่เกี่ยวข้อง	30,000,000	30,000,000	-	-
บริษัท ชิงเกิ้ล พอยท์ เอ็นเนอจี แอนด์ เอ็นไวรอนเม้นท์ จำกัด	ดำเนินธุรกิจด้านพลังงาน ทดแทนโดยรับจ้างบริหาร และนำเข้าเทคโนโลยี เพื่อการแปรรูปขยะ พลาสติกเป็นน้ำมัน	50,000,000	50,000,000	-	-

จากเหตุการณ์อุทกภัยในปี 2554 บริษัท ชิงเกิ้ล พอยท์ เพลาตติ้ง จำกัด ซึ่งเป็นบริษัทย่อย ได้รับความเสียหาย ทำให้ยังไม่สามารถดำเนินธุรกิจได้ตามปกติ บริษัทจึงได้ประเมินและพิจารณาตั้งค่าเพื่อการลดมูลค่าเงินลงทุนจำนวนเงิน 10.75 ล้านบาท

ในปี 2555 บริษัท ชิงเกิ้ล พอยท์ เพลาตติ้ง จำกัด ซึ่งเป็นบริษัทย่อย ได้หยุดดำเนินธุรกิจ อันเป็นผลกระทบมาจากเหตุการณ์อุทกภัย บริษัทจึงได้ประเมินและพิจารณาตั้งค่าเพื่อการลดมูลค่าเงินลงทุนเพิ่มจำนวนเงิน 10.75 ล้านบาท ส่งผลให้เงินลงทุนในบริษัท ชิงเกิ้ล พอยท์ เพลาตติ้ง จำกัด ได้มีการตั้งค่าเพื่อการลดมูลค่าเงินลงทุนเต็มจำนวน (100%)

ต่อมาเมื่อวันที่ 28 ธันวาคม 2555 บริษัท ชิงเกิ้ล พอยท์ เพลทิง จำกัด ซึ่งเป็นบริษัทย่อยของ บริษัท ได้จดทะเบียนเลิกกิจการกับกระทรวงพาณิชย์ และอยู่ในระหว่างการชำระบัญชี จึงได้จัดประเภทเงินลงทุนจำนวนเงิน 21.50 ล้านบาท และค่าเผื่อการลดมูลค่าเงินลงทุนจำนวนเงิน 21.50 ล้านบาท เป็นเงินลงทุนชั่วคราว-เงินลงทุนในบริษัทที่เกี่ยวข้องกัน

ในเดือนมกราคม 2554 บริษัท ชิงเกิ้ล พอยท์ เอ็นเนอจี แอนด์ เอ็นไวรอนเมนต์ จำกัด ซึ่งเป็นบริษัทย่อย ได้เรียกชำระค่าหุ้นเพิ่มเติมจำนวน 3,500,000 หุ้น หุ้นละ 2.50 บาท รวมเป็นเงิน 8,750,000 บาท และบริษัทได้จ่ายชำระค่าหุ้นครบถ้วนแล้ว

ในเดือนเมษายน 2554 บริษัท ชิงเกิ้ล พอยท์ เอ็นเนอจี แอนด์ เอ็นไวรอนเมนต์ จำกัด ซึ่งเป็นบริษัทย่อย ได้เรียกชำระค่าหุ้นเพิ่มเติมจำนวน 3,500,000 หุ้น หุ้นละ 3.50 บาท รวมเป็นเงิน 12,250,000 บาท และบริษัทได้จ่ายชำระค่าหุ้นครบถ้วนแล้ว

10. เงินฝากประจำธนาคาร

บริษัทและบริษัทย่อยได้นำเงินฝากประจำธนาคารบางส่วน ไปเป็นหลักประกันค้ำประกันต่อธนาคารพาณิชย์ในการออกหนังสือค้ำประกันแก่บริษัทและบริษัทย่อย และค้ำประกันเงินเบิกเกินบัญชี และเงินกู้ยืมระยะสั้นจากสถาบันการเงิน

11. อสังหาริมทรัพย์เพื่อการลงทุน

อสังหาริมทรัพย์เพื่อการลงทุนประกอบด้วย ที่ดิน อาคาร และอุปกรณ์ที่บริษัทถือครองไว้เพื่อให้เช่า แสดงได้ดังนี้

รายการ	งบการเงินรวมและงบการเงินเฉพาะกิจการ (หน่วย : บาท)				
	ที่ดิน	อาคาร	เครื่องตกแต่งและติดตั้ง	ระบบไฟฟ้าและระบบปรับอากาศ	รวม
ราคาทุน					
31 ธันวาคม 2554	-	-	-	-	-
ซื้อเพิ่ม	-	180,230,800	11,501,244	28,236,843	219,968,887
รับโอนจากที่ดิน	14,056,875	-	-	-	14,056,875
31 ธันวาคม 2555	14,056,875	180,230,800	11,501,244	28,236,843	234,025,762
ค่าเสื่อมราคาสะสม					
31 ธันวาคม 2554	-	-	-	-	-
ค่าเสื่อมราคาสำหรับปี 2555	-	2,414,581	394,994	996,296	3,805,871
31 ธันวาคม 2555	-	2,414,581	394,994	996,296	3,805,871
มูลค่าสุทธิตามบัญชี					
31 ธันวาคม 2555	14,056,875	177,816,219	11,106,250	27,240,547	230,219,891

ณ วันที่ 31 ธันวาคม 2555 บริษัทยังไม่ได้ประเมินมูลค่ายุติธรรมอสังหาริมทรัพย์เพื่อการลงทุนดังกล่าว เนื่องจากการก่อสร้างแล้วเสร็จในเดือนสิงหาคม 2555 จึงคาดว่ามูลค่ายุติธรรมไม่แตกต่างจากมูลค่าตามบัญชีอย่างมีสาระสำคัญ

12. ที่ดิน อาคาร และอุปกรณ์

รายการ	งบการเงินรวม (หน่วย : บาท)									
	ที่ดิน	อาคาร	เครื่องจักร	ระบบไฟฟ้าและ ระบบปรับอากาศ	เครื่องมือและ อุปกรณ์การผลิต	เครื่องใช้สำนักงาน	เครื่องตกแต่ง และติดตั้ง	ยานพาหนะ	สินทรัพย์ ระหว่างก่อสร้าง	รวม
ราคาทุน										
1 มกราคม 2554	63,312,000	95,194,702	750,243,158	83,718,280	53,687,450	13,368,243	30,941,836	9,565,742	2,427,450	1,102,458,861
ซื้อเพิ่ม	-	1,941,916	19,882,451	4,918,028	14,859,638	1,340,936	5,762,009	538,317	18,103,834	67,347,129
จำหน่าย/เลิกใช้	-	-	-	(6,601,432)	(72,000)	(989,250)	(4,783,396)	-	-	(12,446,078)
โอนเข้า (ออก)	-	1,806,328	-	1,441,329	1,356,318	-	3,778,687	-	(8,382,662)	-
31 ธันวาคม 2554	63,312,000	98,942,946	770,125,609	83,476,205	69,831,406	13,719,929	35,699,136	10,104,059	12,148,622	1,157,359,912
ซื้อเพิ่ม	-	-	65,167,203	4,521,277	12,983,835	1,186,501	4,537,615	3,105,992	21,828,353	113,330,776
จำหน่าย/เลิกใช้	-	-	(271,432,727)	(19,032,660)	(47,508,456)	(6,402,856)	(10,153,873)	(1,212,000)	(4,172,007)	(359,914,579)
โอนเข้า (ออก)	(14,056,875)	12,839,850	1,290,397	2,506,605	3,627,611	-	5,339,517	-	(25,603,980)	(14,056,875)
โอนออกเนื่องจากการเลิกบริษัท	-	-	(7,533,064)	(4,424,049)	(5,181,198)	(539,765)	(6,209,643)	(1,251,742)	-	(25,139,461)
31 ธันวาคม 2555	49,255,125	111,782,796	557,617,418	67,047,378	33,753,198	7,963,809	29,212,752	10,746,309	4,200,988	871,579,773
ค่าเสื่อมราคาสะสม										
1 มกราคม 2554	-	16,308,797	525,064,520	60,842,521	35,781,201	9,559,799	20,992,648	2,393,143	-	670,942,629
ค่าเสื่อมราคาสำหรับปี 2554	-	5,008,317	38,866,940	8,115,997	6,352,411	1,347,106	3,519,250	807,937	-	64,017,958
จำหน่าย/เลิกใช้	-	-	-	(4,203,252)	(44,238)	(538,556)	(2,915,129)	-	-	(7,701,175)
31 ธันวาคม 2554	-	21,317,114	563,931,460	64,755,266	42,089,374	10,368,349	21,596,769	3,201,080	-	727,259,412
ค่าเสื่อมราคาสำหรับปี 2555	-	6,351,606	19,127,060	4,703,163	5,139,137	841,553	2,386,826	978,146	-	39,527,491
จำหน่าย/เลิกใช้	-	-	(117,124,146)	(15,000,310)	(36,669,592)	(5,497,229)	(6,786,188)	(1,146,253)	-	(182,223,718)
โอนออกเนื่องจากการเลิกบริษัท	-	-	(574,031)	(377,772)	(657,369)	(120,717)	(786,707)	(116,778)	-	(2,633,374)
31 ธันวาคม 2555	-	27,668,720	465,360,343	54,080,347	9,901,550	5,591,956	16,410,700	2,916,195	-	581,929,811
ค่าเผื่อการด้อยค่า										
1 มกราคม 2554	-	-	-	-	-	-	-	-	-	-
เพิ่มขึ้น	-	-	152,155,878	5,368,698	12,832,119	1,100,835	4,132,221	279,919	7,860,000	183,729,670
31 ธันวาคม 2554	-	-	152,155,878	5,368,698	12,832,119	1,100,835	4,132,221	279,919	7,860,000	183,729,670
เพิ่มขึ้น	-	-	-	-	-	-	-	-	842,007	842,007
จำหน่าย	-	-	(151,781,581)	(4,032,351)	(10,785,671)	(905,627)	(3,367,685)	-	(4,172,007)	(175,044,922)
โอนเข้า (ออก)	-	-	4,530,000	-	-	-	-	-	(4,530,000)	-
โอนออกเนื่องจากการเลิกบริษัท	-	-	(4,904,297)	(1,336,347)	(2,046,448)	(195,208)	(764,536)	(279,919)	-	(9,526,755)
31 ธันวาคม 2555	-	-	-	-	-	-	-	-	-	-
มูลค่าสุทธิตามบัญชี										
31 ธันวาคม 2554	63,312,000	77,625,832	54,038,271	13,352,241	14,909,913	2,250,745	9,970,146	6,623,060	4,288,622	246,370,830
31 ธันวาคม 2555	49,255,125	84,114,076	92,257,075	12,967,031	23,851,648	2,371,853	12,802,052	7,830,114	4,200,988	289,649,962

รายการ	งบการเงินเฉพาะกิจการ (หน่วย : บาท)									
	ที่ดิน	อาคาร	เครื่องจักร	ระบบไฟฟ้าและระบบปรับอากาศ	เครื่องมือและอุปกรณ์การผลิต	เครื่องใช้สำนักงาน	เครื่องตกแต่งและติดตั้ง	ยานพาหนะ	สินทรัพย์ระหว่างก่อสร้าง	รวม
ราคาทุน										
1 มกราคม 2554	63,312,000	95,194,702	749,664,830	83,047,280	50,444,278	12,689,054	30,775,686	7,102,000	30,000	1,092,259,830
ซื้อเพิ่ม	-	-	12,927,715	2,606,308	2,188,224	839,519	2,317,059	-	12,111,645	32,990,470
จำหน่าย/เลิกใช้	-	-	-	(6,601,432)	(72,000)	(949,493)	(4,783,397)	-	-	(12,406,322)
โอนเข้า (ออก)	-	-	-	-	-	-	1,041,645	-	(1,041,645)	-
31 ธันวาคม 2554	63,312,000	95,194,702	762,592,545	79,052,156	52,560,502	12,579,080	29,350,993	7,102,000	11,100,000	1,112,843,978
ซื้อเพิ่ม	-	-	65,167,203	4,521,277	12,566,614	1,032,115	4,424,556	1,859,992	21,761,615	111,333,372
จำหน่าย	-	-	(271,432,727)	(19,032,660)	(47,434,757)	(6,402,856)	(10,153,873)	-	(4,172,007)	(358,628,880)
โอนเข้า (ออก)	(14,056,875)	12,100,000	1,290,397	2,506,605	3,299,603	-	5,339,517	-	(24,536,122)	(14,056,875)
31 ธันวาคม 2555	49,255,125	107,294,702	557,617,418	67,047,378	20,991,962	7,208,339	28,961,193	8,961,992	4,153,486	851,491,595
ค่าเสื่อมราคาสะสม										
1 มกราคม 2554	-	16,308,797	524,493,580	60,838,845	35,628,504	9,072,369	20,859,216	1,234,345	-	668,435,656
ค่าเสื่อมราคาสำหรับปี 2554	-	4,483,342	38,863,849	7,741,901	3,968,696	1,234,213	2,740,865	661,073	-	59,693,939
จำหน่าย/เลิกใช้	-	-	-	(4,203,252)	(44,238)	(506,050)	(2,915,129)	-	-	(7,668,669)
31 ธันวาคม 2554	-	20,792,139	563,357,429	64,377,494	39,552,962	9,800,532	20,684,952	1,895,418	-	720,460,926
ค่าเสื่อมราคาสำหรับปี 2555	-	5,470,243	19,127,060	4,703,163	2,914,817	787,213	2,291,905	807,872	-	36,102,273
จำหน่าย	-	-	(117,124,146)	(15,000,310)	(36,649,085)	(5,497,229)	(6,786,188)	-	-	(181,056,958)
31 ธันวาคม 2555	-	26,262,382	465,360,343	54,080,347	5,818,694	5,090,516	16,190,669	2,703,290	-	575,506,241
ค่าเผื่อการด้อยค่า										
1 มกราคม 2554	-	-	-	-	-	-	-	-	-	-
เพิ่มขึ้น	-	-	147,251,581	4,032,351	10,785,671	905,627	3,367,685	-	7,860,000	174,202,915
31 ธันวาคม 2554	-	-	147,251,581	4,032,351	10,785,671	905,627	3,367,685	-	7,860,000	174,202,915
เพิ่มขึ้น	-	-	-	-	-	-	-	-	842,007	842,007
จำหน่าย	-	-	(151,781,581)	(4,032,351)	(10,785,671)	(905,627)	(3,367,685)	-	(4,172,007)	(175,044,922)
โอนเข้า (ออก)	-	-	4,530,000	-	-	-	-	-	(4,530,000)	-
31 ธันวาคม 2555	-	-	-	-	-	-	-	-	-	-
มูลค่าสุทธิตามบัญชี										
31 ธันวาคม 2554	63,312,000	74,402,563	51,983,535	10,642,311	2,221,869	1,872,921	5,298,356	5,206,582	3,240,000	218,180,137
31 ธันวาคม 2555	49,255,125	81,032,320	92,257,075	12,967,031	15,173,268	2,117,823	12,770,524	6,258,702	4,153,486	275,985,354

ในเดือนมกราคม 2556 บริษัทได้ทำสัญญาขายที่ดินพร้อมสิ่งปลูกสร้างบางส่วน โดยรวมเป็นจำนวนเงิน 23.50 ล้านบาท และได้รับเงินมัดจำบางส่วนแล้วเป็นจำนวนเงิน 2.35 ล้านบาท

ณ วันที่ 31 ธันวาคม 2555 และ 2554 บริษัทและบริษัทย่อยมียอดคงเหลือของเครื่องจักรและยานพาหนะ ซึ่งได้มาภายใต้สัญญาเช่าการเงิน โดยมีราคาทุนเป็นจำนวนเงิน 9.73 ล้านบาท (เฉพาะกิจการ 8.48 ล้านบาท) และ 41.13 ล้านบาท (เฉพาะกิจการ 33.59 ล้านบาท) ตามลำดับ

บริษัทได้นำที่ดินพร้อมสิ่งปลูกสร้างและเครื่องจักรบางส่วนซึ่งมีราคาทุนจำนวน 76.43 ล้านบาท ไปเป็นหลักทรัพย์ค้ำประกันวงเงินเบิกเกินบัญชี เงินกู้ยืมระยะสั้นและระยะยาวจากสถาบันการเงิน โดยสัญญาเงินกู้บางฉบับจะมีข้อผูกพันต่างๆระบุไว้ในสัญญา เช่น การรับผลประโยชน์จากการทำประกันภัยสินทรัพย์ดังกล่าวที่นำมาค้ำประกัน เป็นต้น (ดูหมายเหตุประกอบงบการเงินข้อ 14 และ 16 ประกอบ)

ในระหว่างปี 2554 เกิดเหตุการณ์อุทกภัย ทำให้อาคารและอุปกรณ์ได้รับความเสียหาย บริษัทได้ประเมินความเสียหายและบันทึกเข้าไปในงบการเงินปี 2554 แล้ว (ดูหมายเหตุประกอบงบการเงิน ข้อ 24 ประกอบ) อย่างไรก็ตามบริษัทได้มีการทำประกันภัยสินทรัพย์ดังกล่าวไว้ และได้รับเงินชดเชยประกันความเสียหายจากบริษัทประกันภัยครบถ้วนแล้วในปี 2555

13. สินทรัพย์ไม่มีตัวตน

(หน่วย : บาท)

รายการ	งบการเงินรวม		
	โปรแกรมคอมพิวเตอร์ รอตต์บัญชี	กรรมวิธีและกระบวนการ การผลิตรอตต์บัญชี	รวม
ราคาทุน			
1 มกราคม 2554	6,753,563	7,080,000	13,833,563
ซื้อเพิ่ม	1,688,700	-	1,688,700
เลิกใช้	(244,258)	(7,080,000)	(7,324,258)
31 ธันวาคม 2554	8,198,005	-	8,198,005
ซื้อเพิ่ม	751,600	-	751,600
31 ธันวาคม 2555	8,949,605	-	8,949,605
ค่าตัดจำหน่ายสะสม			
1 มกราคม 2554	2,555,529	110,842	2,666,371
ค่าตัดจำหน่ายสำหรับปี 2554	1,224,340	1,011,429	2,235,769
เลิกใช้	(60,317)	(1,122,271)	(1,182,588)
31 ธันวาคม 2554	3,719,552	-	3,719,552
ค่าตัดจำหน่ายสำหรับปี 2555	1,092,006	-	1,092,006
31 ธันวาคม 2555	4,811,558	-	4,811,558
มูลค่าสุทธิตามบัญชี			
31 ธันวาคม 2554	4,478,453	-	4,478,453
31 ธันวาคม 2555	4,138,047	-	4,138,047

(หน่วย : บาท)

รายการ	งบการเงินเฉพาะกิจการ					
	2553	เพิ่มขึ้น	เลิกใช้	2554	เพิ่มขึ้น	2555
โปรแกรมคอมพิวเตอร์รอตต์บัญชี	6,753,563	1,552,800	(108,358)	8,198,005	751,600	8,949,605
หัก ค่าตัดจำหน่ายสะสม	2,555,529	1,209,924	(45,901)	3,719,552	1,092,006	4,811,558
สินทรัพย์ไม่มีตัวตน-สุทธิ	4,198,034			4,478,453		4,138,047
ค่าตัดจำหน่ายสำหรับปี				1,209,924		1,092,006

14. เงินเบิกเกินบัญชีและเงินกู้ยืมระยะสั้นจากสถาบันการเงิน

รายการ	จำนวนเงิน (บาท)			
	งบการเงินรวม		งบการเงินเฉพาะกิจการ	
	2555	2554	2555	2554
เงินเบิกเกินบัญชีธนาคาร	2,260,693	2,512,548	-	-
เงินกู้ยืมระยะสั้นจากธนาคาร	90,000,000	-	90,000,000	-
รวม	92,260,693	2,512,548	90,000,000	-

เงินกู้ยืมระยะสั้นจากธนาคารของบริษัท ค้ำประกันโดยเงินฝากประจำและที่ดินพร้อมสิ่งปลูกสร้าง (ดูหมายเหตุประกอบงบการเงินข้อ 10 และ 12 ประกอบ)

เงินเบิกเกินบัญชีธนาคารของบริษัทย่อย ค้ำประกันโดยบริษัทใหญ่

15. เจ้าหนี้การค้าและเจ้าหนี้อื่น

รายการ	จำนวนเงิน (บาท)			
	งบการเงินรวม		งบการเงินเฉพาะกิจการ	
	2555	2554	2555	2554
เจ้าหนี้การค้า	22,451,005	77,378,434	21,648,765	76,488,322
เจ้าหนี้การค้ากิจการที่เกี่ยวข้องกัน	336,740	529,811	336,740	934,699
รวมเจ้าหนี้การค้า	22,787,745	77,908,245	21,985,505	77,423,021
เจ้าหนี้อื่น	20,486,529	37,574,213	15,370,137	30,039,944
รวมเจ้าหนี้การค้าและเจ้าหนี้อื่น	43,274,274	115,482,458	37,355,642	107,462,965

16. เงินกู้ยืมระยะยาวจากสถาบันการเงิน

รายการ	จำนวนเงิน (บาท)			
	งบการเงินรวม		งบการเงินเฉพาะกิจการ	
	2555	2554	2555	2554
เงินกู้ยืมจากธนาคารพาณิชย์	144,636,000	13,886,000	136,500,000	2,774,000
หัก ส่วนที่ถึงกำหนดชำระภายในหนึ่งปี	(27,996,000)	(5,750,000)	(25,020,000)	(2,774,000)
เงินกู้ยืมระยะยาว - สุทธิ	116,640,000	8,136,000	111,480,000	-

ส่วนของเงินกู้ยืมระยะยาวจากสถาบันการเงินที่ถึงกำหนดชำระภายในหนึ่งปี ได้แสดงภายใต้หัวข้อหนี้สินหมุนเวียน

เงินกู้ยืมระยะยาว ณ วันที่ 31 ธันวาคม 2555 มีรายละเอียดดังนี้

วงเงินกู้ตามสัญญา	เงินต้นคงเหลือ (ล้านบาท)	เงื่อนไขการจ่ายชำระ	หลักประกัน
150.00 ล้านบาท (สัญญาลงวันที่ 27 มิถุนายน 2555) บมจ. ชิงเกิ้ล พอยท์ พาร์ท (ประเทศไทย)	136.50	- ชำระเงินต้นทุกเดือน เดือนละ 4.17 ล้านบาท งวดแรกภายในเดือนกรกฎาคม 2556 และชำระ ให้เสร็จสิ้นภายในเดือนมิถุนายน 2559 - ชำระดอกเบี้ยทุกเดือน ในอัตรา MLR - 2 ต่อปี - มีสิทธิชำระคืนเงินต้นทั้งหมดหรือบางส่วน ก่อนกำหนดเวลา หรือเกินกว่าจำนวนที่ต้อง ชำระในแต่ละงวด	ที่ดินพร้อมสิ่งปลูกสร้าง (ดูหมายเหตุประกอบงบ การเงิน ข้อ 12)
12.60 ล้านบาท (สัญญาลงวันที่ 22 กุมภาพันธ์ 2554) บจ.ชิงเกิ้ล พอยท์ เอ็นเนอจี แอนด์ เอ็นไวรอนเมนท์	8.14	- ชำระเงินต้นทุกเดือน เดือนละ 0.25 ล้านบาท งวดแรกภายในเดือนกรกฎาคม 2554 และชำระ ให้เสร็จสิ้นภายในเดือนกันยายน 2558 - ชำระดอกเบี้ยทุกเดือน ในอัตรา MLR ต่อปี	1.บมจ. ชิงเกิ้ล พอยท์ พาร์ท (ประเทศไทย) 2.โอนสิทธิการรับชำระ ค่างาน
รวม	144.64		

17. หนี้สินตามสัญญาเช่าการเงิน

รายการ	จำนวนเงิน (บาท)			
	งบการเงินรวม		งบการเงินเฉพาะกิจการ	
	2555	2554	2555	2554
ไม่เกิน 1 ปี	2,023,092	10,182,158	1,765,632	8,229,314
เกิน 1 ปี แต่ไม่เกิน 5 ปี	2,508,503	16,031,495	1,972,129	12,130,413
รวม	4,531,595	26,213,653	3,737,761	20,359,727
<u>หัก</u> ดอกเบี้ยจ่ายรอดักบัญชี	(315,556)	(1,995,163)	(255,324)	(1,444,325)
รวมจำนวนเงินขั้นต่ำที่จะต้องจ่าย	4,216,039	24,218,490	3,482,437	18,915,402
<u>หัก</u> ส่วนที่ถึงกำหนดชำระภายในหนึ่งปี	(1,817,230)	(8,990,682)	(1,591,695)	(7,326,380)
หนี้สินตามสัญญาเช่าการเงิน-สุทธิ	2,398,809	15,227,808	1,890,742	11,589,022

หนี้สินตามสัญญาเช่าการเงินมีกำหนดชำระเป็นรายเดือน ซึ่งจะเสร็จสิ้นภายในปี 2557-2559

ส่วนของหนี้สินตามสัญญาเช่าการเงินที่ถึงกำหนดชำระภายในหนึ่งปี ได้แสดงไว้ภายใต้หัวข้อ
หนี้สินหมุนเวียน

18. ดำรงผลประโยชน์ระยะยาวของพนักงาน

รายการ	จำนวนเงิน (บาท)	
	งบการเงินรวม	งบการเงินเฉพาะกิจการ
ภาระผูกพันตามโครงการผลประโยชน์ มูลค่าหนี้สินส่วนเพิ่มจากการเริ่มใช้นโยบายบัญชีใหม่ ณ วันที่ 1 มกราคม 2554	3,489,224	2,457,630
<u>บวก</u> ต้นทุนบริการในปัจจุบัน	743,813	472,345
ต้นทุนดอกเบี้ย	186,684	129,219
<u>หัก</u> ผลประโยชน์ที่จ่ายในระหว่างปี	(806,880)	(806,880)
ยอดคงเหลือยกไป ณ วันที่ 31 ธันวาคม 2554	3,612,841	2,252,314
<u>บวก</u> ต้นทุนบริการในปัจจุบัน	319,455	311,405
ต้นทุนดอกเบี้ย	106,416	104,344
ยอดคงเหลือยกไป ณ วันที่ 31 ธันวาคม 2555	4,038,712	2,668,063

สมมติฐานที่สำคัญในการประมาณการตามหลักคณิตศาสตร์ประกันภัย ณ วันที่ประเมิน สรุปได้ดังนี้

รายการ สำหรับปีสิ้นสุดวันที่ 31 ธันวาคม 2555	งบการเงินรวม	งบการเงินเฉพาะกิจการ
อัตราคิดลดพนักงานรายเดือน	ร้อยละ 4.07 - 4.41 ต่อปี	ร้อยละ 4.07 ต่อปี
อัตราคิดลดพนักงานรายวัน	ร้อยละ 4.20 - 4.41 ต่อปี	ร้อยละ 4.20 ต่อปี
อัตราการขึ้นเงินเดือนพนักงานรายเดือน	ร้อยละ 5.75 - 5.78 ต่อปี	ร้อยละ 5.78 ต่อปี
อัตราการขึ้นเงินเดือนพนักงานรายวัน	ร้อยละ 4.52 - 4.62 ต่อปี	ร้อยละ 4.62 ต่อปี
อัตราการเปลี่ยนแปลงในจำนวนพนักงานรายเดือน (ขึ้นอยู่กับช่วงอายุ)	ร้อยละ 8 - 30 ต่อปี	ร้อยละ 13 - 26 ต่อปี
อัตราการเปลี่ยนแปลงในจำนวนพนักงานรายวัน (ขึ้นอยู่กับช่วงอายุ)	ร้อยละ 42 - 67 ต่อปี	ร้อยละ 42 - 67 ต่อปี

รายการ สำหรับปีสิ้นสุดวันที่ 31 ธันวาคม 2554	งบการเงินรวม/งบการเงินเฉพาะกิจการ
อัตราคิดลดพนักงานรายเดือน	ร้อยละ 4.41 ต่อปี
อัตราคิดลดพนักงานรายวัน	ร้อยละ 4.42 ต่อปี
อัตราการขึ้นเงินเดือนพนักงานรายเดือน	ร้อยละ 5.75 ต่อปี
อัตราการขึ้นเงินเดือนพนักงานรายวัน	ร้อยละ 4.52 ต่อปี
อัตราการเปลี่ยนแปลงในจำนวนพนักงานรายเดือน (ขึ้นอยู่กับช่วงอายุ)	ร้อยละ 8 - 30 ต่อปี
อัตราการเปลี่ยนแปลงในจำนวนพนักงานรายวัน	ร้อยละ 43 ต่อปี

19. ทุนเรือนหุ้น

19.1 การลดทุนจดทะเบียน

เมื่อวันที่ 26 เมษายน 2555 ที่ประชุมสามัญผู้ถือหุ้นประจำปี 2555 ได้มีมติอนุมัติให้บริษัทลดทุนจดทะเบียน จาก 320,925,000 บาท (จำนวน 320,925,000 หุ้น มูลค่าหุ้นละ 1 บาท) เป็น 257,782,361 บาท (จำนวน 257,782,361 หุ้น มูลค่าหุ้นละ 1 บาท) และได้จดทะเบียนลดทุนกับกระทรวงพาณิชย์แล้วเมื่อวันที่ 31 พฤษภาคม 2555

19.2 หุ้นสามัญ

วันที่จดทะเบียน กับกระทรวงพาณิชย์	ทุนที่ชำระแล้ว		หมายเหตุ
	ทุนเดิม	ทุนใหม่	
13 มกราคม 2554	255,341,259 บาท (255,341,259 หุ้น มูลค่า หุ้นละ 1 บาท)	257,773,581 บาท (257,773,581 หุ้น มูลค่า หุ้นละ 1 บาท)	ใช้สิทธิตามใบสำคัญ แสดงสิทธิเมื่อวันที่ 30 ธันวาคม 2553
12 พฤษภาคม 2554	257,773,581 บาท (257,773,581 หุ้น มูลค่า หุ้นละ 1 บาท)	257,782,361 บาท (257,782,361 หุ้น มูลค่า หุ้นละ 1 บาท)	ใช้สิทธิตามใบสำคัญ แสดงสิทธิเมื่อวันที่ 6 พฤษภาคม 2554

19.3 ส่วนเกินมูลค่าหุ้นสามัญ

วันที่จดทะเบียนกับ กระทรวงพาณิชย์	รายการ	จำนวนเงิน (บาท)
	ยอดยกมา ณ วันที่ 1 มกราคม 2554	67,329,739
13 มกราคม 2554	การใช้สิทธิตามใบสำคัญแสดงสิทธิที่จัดสรรให้แก่กรรมการ และพนักงาน และผู้ถือหุ้นเดิม เมื่อวันที่ 30 ธันวาคม 2553 จำนวน 2,432,322 หุ้น	2,768,773
12 พฤษภาคม 2554	การใช้สิทธิตามใบสำคัญแสดงสิทธิที่จัดสรรให้แก่ผู้ถือหุ้นเดิม เมื่อวันที่ 6 พฤษภาคม 2554 จำนวน 8,780 หุ้น	24,145
	ยอดคงเหลือ ณ วันที่ 31 ธันวาคม 2554	70,122,657

20. ทุนสำรองตามกฎหมาย

บริษัทจัดสรรทุนสำรองตามกฎหมายครบร้อยละ 10 ของทุนจดทะเบียนแล้ว การจัดสรรทุนสำรองดังกล่าวเพื่อให้เป็นไปตามพระราชบัญญัติบริษัทมหาชนจำกัด ทุนสำรองนี้จะนำไปจ่ายเป็นเงินปันผลไม่ได้

21. ดำรงหุ้นทุนซื้อคืน

ตามหนังสือสำนักงานคณะกรรมการกำกับหลักทรัพย์และตลาดหลักทรัพย์ที่ กตต.ชส. (ว) 2/2548 และหนังสือสภาวิชาชีพบัญชีที่ ส.สวบช. 016/2548 ได้กำหนดหลักเกณฑ์ให้บริษัทมหาชนจำกัดที่มีการซื้อหุ้นคืนต้องมีกำไรสะสมไม่น้อยกว่ามูลค่าหุ้นซื้อคืนที่ยังคงเหลืออยู่ในบัญชี และในกรณีที่กำไรสะสมไปจ่ายเงินปันผล กำไรสะสมคงเหลือหลังจากจ่ายเงินปันผลต้องมีจำนวนไม่น้อยกว่าหุ้นซื้อคืนที่ยังคงเหลืออยู่ในบัญชีด้วยเช่นกัน ดังนั้นบริษัทได้ถือปฏิบัติตามแนวทางดังกล่าวโดยการจัดสรรกำไรสะสมเป็นดำรงหุ้นทุนซื้อคืนเท่ากับจำนวนเงินที่ได้จ่ายซื้อหุ้นคืน

ณ วันที่ 31 ธันวาคม พ.ศ. 2555 บริษัทได้จัดสรรกำไรสะสมจำนวน 128.89 ล้านบาท ไปเป็นทุนดำรงหุ้นทุนซื้อคืน

22. หุ้นทุนซื้อคืน

เมื่อวันที่ 10 สิงหาคม 2555 ที่ประชุมคณะกรรมการบริษัท ครั้งที่ 4/2555 ได้มีมติอนุมัติให้บริษัทซื้อหุ้นสามัญของบริษัทจำนวนไม่เกิน 25.78 ล้านหุ้น หรือไม่เกินร้อยละ 10 ของจำนวนหุ้นสามัญที่ออกและชำระแล้ว มีวงเงินสูงสุดที่จะใช้ในการซื้อหุ้นคืนไม่เกิน 128.89 ล้านบาท โดยมีกำหนดซื้อหุ้นคืนตั้งแต่วันที่ 6 - 20 กันยายน 2555 หุ้นที่ซื้อคืนดังกล่าวมีกำหนดระยะเวลาจำหน่ายหุ้นคืนกับบุคคลภายนอกหลัง 6 เดือน นับตั้งแต่การซื้อหุ้นคืนแล้วเสร็จ แต่ไม่เกิน 3 ปี

หุ้นทุนซื้อคืน ประกอบด้วยรายละเอียดดังนี้

รายการ	งบการเงินรวมและงบการเงินเฉพาะกิจการ	
	2555	2554
มูลค่าหุ้นทุนซื้อคืน (บาท)	128,886,805	-
จำนวนหุ้นทุนซื้อคืน (หุ้น)	25,777,361	-
ราคาทุนเฉลี่ยหุ้นละ (บาท)	5	-
จำนวนหุ้นทุนซื้อคืนต่อจำนวนหุ้นที่บริษัทออกและชำระแล้ว (ร้อยละ)	10	-

23. เงินปันผลจ่ายและค่าตอบแทนกรรมการ

เมื่อวันที่ 1 พฤศจิกายน 2555 ที่ประชุมคณะกรรมการบริษัท ครั้งที่ 5/2555 ได้มีมติอนุมัติให้จ่ายเงินปันผลระหว่างกาล จากกิจการที่ได้รับการส่งเสริมการลงทุนแก่ผู้ถือหุ้นจำนวน 231,995,000 หุ้น ในอัตราหุ้นละ 0.12 บาท เป็นเงิน 27.84 ล้านบาท บริษัทได้จ่ายเงินปันผลดังกล่าวแล้ว เมื่อวันที่ 11 ธันวาคม 2555

เมื่อวันที่ 26 เมษายน 2555 ที่ประชุมสามัญผู้ถือหุ้นประจำปี 2555 ได้มีมติอนุมัติให้จ่ายเงินปันผลประจำปี 2554 จากกิจการที่ได้รับการส่งเสริมการลงทุนแก่ผู้ถือหุ้นจำนวน 257,772,261 หุ้น ในอัตราหุ้นละ 0.10 บาท เป็นเงิน 25.78 ล้านบาท กำหนดจ่ายในวันที่ 10 พฤษภาคม 2555 และรับทราบการจ่ายเงินปันผลระหว่างกาลในปี 2554 จากกิจการที่ได้รับการส่งเสริมการลงทุนแก่ผู้ถือหุ้น เมื่อวันที่ 6 กันยายน 2554 จำนวน 257,772,261 หุ้น ในอัตราหุ้นละ 0.05 บาท เป็นเงิน 12.89 ล้านบาท รวมทั้งอนุมัติจ่ายค่าตอบแทนคณะกรรมการตรวจสอบประจำปี 2555 ไม่เกิน 860,000 บาท และอนุมัติจ่ายเงินบำเหน็จพิเศษให้แก่กรรมการประจำปี 2554 เป็นเงินจำนวน 1,314,000 บาท

เมื่อวันที่ 29 เมษายน 2554 ที่ประชุมสามัญผู้ถือหุ้นประจำปี 2554 ได้มีมติอนุมัติให้จ่ายเงินปันผลประจำปี 2553 จากกิจการที่ได้รับการส่งเสริมการลงทุนแก่ผู้ถือหุ้นจำนวน 257,763,481 หุ้น ในอัตราหุ้นละ 0.12 บาท เป็นเงิน 30.93 ล้านบาท กำหนดจ่ายในวันที่ 10 พฤษภาคม 2554 และรับทราบการจ่ายเงินปันผลระหว่างกาลในปี 2553 จากกิจการที่ได้รับการส่งเสริมการลงทุนแก่ผู้ถือหุ้น เมื่อวันที่ 6 กันยายน 2553 จำนวน 255,341,259 หุ้น ในอัตราหุ้นละ 0.15 บาท เป็นเงิน 38.30 ล้านบาท รวมทั้งอนุมัติจ่ายค่าตอบแทนคณะกรรมการตรวจสอบประจำปี 2554 ไม่เกิน 800,000 บาท และอนุมัติจ่ายเงินบำเหน็จพิเศษให้แก่กรรมการประจำปี 2553 เป็นเงินจำนวน 1,904,994 บาท

เงินบำเหน็จพิเศษจ่ายให้แก่กรรมการคิดคำนวณจากเงินปันผลที่จ่ายให้แก่ผู้ถือหุ้น ในอัตราไม่เกินร้อยละ 3 ของเงินปันผลที่จ่ายให้แก่ผู้ถือหุ้นในแต่ละปีปฏิทิน สำหรับประธานกรรมการและรองประธานกรรมการ จะได้รับเงินบำเหน็จพิเศษสูงกว่ากรรมการท่านอื่นๆ ในอัตราร้อยละ 20 และร้อยละ 10 ตามลำดับ และมีการกำหนดให้จ่ายบำเหน็จพิเศษภายในปีการเงินนั้นๆ โดยให้ใช้หลักเกณฑ์ในการคิดคำนวณตามที่ระบุข้างต้นนี้จนกว่าที่ประชุมผู้ถือหุ้นจะมีมติเปลี่ยนแปลง

24. ผลชดเชยจากเหตุการณ์อุทกภัย

ในเดือนตุลาคม 2554 ได้เกิดอุทกภัยอย่างร้ายแรงในประเทศไทย ส่งผลให้บริษัทและบริษัทย่อยได้รับความเสียหายจากภาวะน้ำท่วม บริษัทและบริษัทย่อยได้ประเมินความเสียหายและบันทึกเข้าไปในงบกำไรขาดทุนเบ็ดเสร็จแล้วในปี 2554

ในปี 2555 บริษัทและบริษัทย่อยได้รับเงินชดเชยประกันความเสียหายครบถ้วนจากบริษัทประกันภัยแล้ว และมีผลกระทบจากเหตุการณ์อุทกภัย ดังนี้

(หน่วย : บาท)

รายการ	งบการเงินรวม		งบการเงินเฉพาะกิจการ	
	2555	2554	2555	2554
เงินชดเชยประกันความเสียหาย	332,620,725	-	325,528,799	-
ผลกระทบจากเหตุการณ์อุทกภัย				
ขาดทุนจากการตั้งค่าเผื่อสินค้าเสียหาย	-	(12,780,924)	-	(12,780,924)
ขาดทุนจากการตัดจำหน่ายสินค้า	-	(509,392)	-	-
ขาดทุนจากการจำหน่ายสินค้า-อุทกภัย	(12,534,299)	-	(12,534,299)	-
กำไรจากการจำหน่ายอุปกรณ์-อุทกภัย	9,588,776	-	10,383,000	-
ขาดทุนจากการด้อยค่าอุปกรณ์	(842,007)	(183,729,670)	(842,007)	(174,202,915)
ขาดทุนจากการเลิกใช้อุปกรณ์	-	(4,711,704)	-	(4,711,704)
รายได้จากการจำหน่ายเศษซากอุปกรณ์	3,004,922	-	3,004,922	-
รวมผลกระทบจากเหตุการณ์อุทกภัย	(782,608)	(201,731,690)	11,616	(191,695,543)
ผลชดเชยจากเหตุการณ์อุทกภัย-สุทธิ	331,838,117	(201,731,690)	325,540,415	(191,695,543)

25. การจำแนกค่าใช้จ่ายตามลักษณะของค่าใช้จ่าย

(หน่วย : บาท)

รายการ	งบการเงินรวม		งบการเงินเฉพาะกิจการ	
	2555	2554	2555	2554
การเปลี่ยนแปลงในสินค้าสำเร็จรูปและงานระหว่างทำ(เพิ่มขึ้น)ลดลง	(41,302,376)	1,968,420	(40,252,800)	2,274,474
ค่าระบบไฟฟ้าและกำลังการผลิต	198,281,000	-	198,281,000	-
วัตถุดิบและวัสดุสิ้นเปลืองใช้ไป	169,237,949	264,071,454	168,074,082	261,649,604
ค่าตอบแทนกรรมการและผู้บริหาร	20,539,432	18,172,907	18,392,376	16,097,871
ค่าใช้จ่ายพนักงาน	173,812,378	165,906,065	168,094,737	155,567,111
ค่าเสื่อมราคาและค่าตัดจำหน่าย	44,425,368	66,253,727	41,000,150	60,903,863
หนี้สงสัยจะสูญ	4,736,359	-	10,100,000	-
ขาดทุนจากการลดมูลค่าเงินลงทุนในบริษัทย่อย	-	-	10,749,975	10,749,975
ผลขาดทุนจากเหตุการณ์อุทกภัย	-	201,731,690	-	191,695,543
ขาดทุนจากการเลิกใช้สินทรัพย์ไม่มีตัวตน	-	6,141,670	-	62,457
ค่าใช้จ่ายอื่น	122,843,957	122,360,660	99,476,828	107,937,165
รวม	692,574,067	846,606,593	673,916,348	806,938,063

26. ภาษีเงินได้

ภาษีเงินได้นิติบุคคลของบริษัทและบริษัทย่อยสำหรับปีสิ้นสุดวันที่ 31 ธันวาคม 2555 และ 2554 คำนวณจากกำไร(ขาดทุน)ทางบัญชีปรับปรุงด้วยรายได้และรายจ่ายอื่นบางรายการที่ได้รับยกเว้นภาษีเงินได้ หรือเป็นรายจ่ายที่ต้องห้ามในการคำนวณภาษีเงินได้

กิจการที่ได้รับการส่งเสริมการลงทุนแต่ไม่ได้รับสิทธิยกเว้นภาษีเงินได้แล้ว และกิจการที่ไม่ได้รับการส่งเสริมการลงทุน บริษัทและบริษัทย่อยคำนวณภาษีเงินได้ในปี 2555 อัตราร้อยละ 23 (ปี 2554 อัตรา ร้อยละ 30)

กิจการที่ได้รับการส่งเสริมการลงทุนและได้รับสิทธิยกเว้นภาษีเงินได้ บริษัทคำนวณตามสิทธิประโยชน์ทางภาษีเงินได้ตามบัตรส่งเสริมการลงทุน (ดูหมายเหตุประกอบงบการเงินข้อ 28 ประกอบ)

บริษัทย่อยมีผลขาดทุนทางภาษี จึงไม่มีภาษีเงินได้ที่ต้องจ่ายชำระ

27. รายการที่เป็นเงินตราต่างประเทศ

บริษัทมียอดคงเหลือของสินทรัพย์และหนี้สินที่เป็นเงินตราต่างประเทศ ดังต่อไปนี้

(หน่วย : พัน)

รายการ	งบการเงินรวมและงบการเงินเฉพาะกิจการ			
	2555		2554	
	สกุลเงิน ต่างประเทศ	แปลงค่า เป็นเงินบาท	สกุลเงิน ต่างประเทศ	แปลงค่า เป็นเงินบาท
สินทรัพย์				
ดอลลาร์สหรัฐอเมริกา	25	770	10	316
หนี้สิน				
-ส่วนที่ถึงกำหนดชำระภายในหนึ่งปี				
เงินญี่ปุ่น	4,776	1,710	21,411	8,830
ดอลลาร์สิงคโปร์	-	-	17	425
ดอลลาร์สหรัฐอเมริกา	17	519	-	-
รวมหนี้สิน		2,229		9,255

28. สิทธิพิเศษที่ได้รับจากการส่งเสริมการลงทุน

บริษัท ชิงเกิ้ล พอยท์ พาร์ท (ประเทศไทย) จำกัด (มหาชน) ได้รับการส่งเสริมการลงทุนจากสำนักงานคณะกรรมการส่งเสริมการลงทุน และได้ดำเนินการใช้สิทธิแล้ว โดยมีรายละเอียดที่สำคัญสรุปได้ดังนี้

1. บัตรส่งเสริมเลขที่	2. วันที่เริ่มใช้สิทธิ	3. เพื่อส่งเสริมการลงทุนในกิจการ	4. วันที่ครบกำหนดตาม ข้อ 5.1 และ 5.2
7004(4)/ย./2549	7 พฤษภาคม 2550	ผลิตชิ้นส่วนโลหะสำหรับผลิตภัณฑ์อิเล็กทรอนิกส์ ซึ่งเป็นการโยกย้ายสถานประกอบการของบัตรส่งเสริมเลขที่ 1011/2541	6 พฤษภาคม 2558 (8 ปี)
7008(2)/ย./2551	3 กันยายน 2551	ผลิตชิ้นส่วนหรืออุปกรณ์ที่ใช้กับผลิตภัณฑ์อิเล็กทรอนิกส์ ซึ่งเป็นการโยกย้ายสถานประกอบการของบัตรส่งเสริมเลขที่ 1214(2)/2545	2 กันยายน 2559 (8 ปี)
2545(4)/2554	22 กุมภาพันธ์ 2555	ผลิตชิ้นส่วนโลหะขึ้นรูปสำหรับอากาศยาน	21 กุมภาพันธ์ 2563 (8 ปี)
1786(2)/2554	28 พฤษภาคม 2555	ผลิตชิ้นส่วนหรืออุปกรณ์ที่ใช้กับผลิตภัณฑ์อิเล็กทรอนิกส์	27 พฤษภาคม 2562 (7 ปี)
5016(2)/2555	31 พฤษภาคม 2555	ผลิตชิ้นส่วนหรืออุปกรณ์ที่ใช้กับผลิตภัณฑ์อิเล็กทรอนิกส์	30 พฤษภาคม 2563 (8 ปี)
<p>5. สิทธิประโยชน์สำคัญที่บริษัทได้รับการส่งเสริม</p> <p>5.1 ได้รับยกเว้นภาษีเงินได้นิติบุคคลสำหรับกำไรสุทธิที่ได้จากการประกอบกิจการที่ได้รับการส่งเสริมนับแต่วันที่มียาได้จากจากการประกอบกิจการนั้นเป็นเวลา 7 ปีหรือ 8 ปี โดยบัตรส่งเสริมเลขที่ 7008(2)/ย./2551, 1786(2)/2554 และ 5016(2)/2555 มีการจำกัดวงเงินได้รับยกเว้นภาษีเงินได้นิติบุคคลไม่เกิน 77 ล้านบาท, 192.50 ล้านบาท และ 335.38 ล้านบาท ตามลำดับ ทั้งนี้จะปรับเปลี่ยนตามจำนวนเงินลงทุนโดยไม่รวมค่าที่ดินและทุนหมุนเวียนที่แท้จริงในวันเปิดดำเนินการตามโครงการที่ได้รับบัตรส่งเสริม</p> <p>5.2 ได้รับยกเว้นไม่ต้องนำเงินปันผลจากกิจการที่ได้รับการส่งเสริมซึ่งได้รับยกเว้นภาษีเงินได้นิติบุคคลตาม ข้อ 5.1 ไปรวมคำนวณเพื่อเสียภาษีเงินได้</p> <p>5.3 ได้รับลดหย่อนภาษีเงินได้นิติบุคคลสำหรับกำไรสุทธิที่ได้รับจากการลงทุนในอัตราร้อยละ 50 ของอัตราปกตินับจากพ้นกำหนดเวลาในข้อ 5.1 สำหรับบัตรส่งเสริมเลขที่ 7004(4)/ย./2549 และ 7008(2)/ย./2551 เป็นเวลา 5 ปี</p>			

ในฐานะที่เป็นกิจการที่ได้รับการส่งเสริมการลงทุน บริษัทจะต้องปฏิบัติตามเงื่อนไขและข้อกำหนดต่าง ๆ เกี่ยวกับการส่งเสริมโดยเคร่งครัด

รายได้ที่เกิดขึ้นในประเทศและต่างประเทศ สำหรับปีสิ้นสุดวันที่ 31 ธันวาคม 2555 และ 2554 ประกอบด้วย

รายการ	จำนวนเงิน (ล้านบาท)			
	งบการเงินรวม		งบการเงินเฉพาะกิจการ	
	2555	2554	2555	2554
รายได้ที่ได้รับการส่งเสริมการลงทุน				
ได้รับสิทธิยกเว้นภาษีเงินได้	328.86	411.62	328.86	411.62
รายได้ที่ไม่ได้รับการส่งเสริมการลงทุน	128.71	208.05	95.86	184.43
รวม	457.57	619.67	424.72	596.05

29. ภาระผูกพันและหนี้สินที่อาจเกิดขึ้นในภายหลัง

บริษัทและบริษัทย่อยมีภาระผูกพันและหนี้สินที่อาจเกิดขึ้นภายหลัง ดังนี้

รายการ	จำนวนเงิน (ล้านบาท)			
	งบการเงินรวม		งบการเงินเฉพาะกิจการ	
	2555	2554	2555	2554
หนังสือค้ำประกันของธนาคารพาณิชย์	18.17	14.17	12.16	5.23

หนังสือค้ำประกันของธนาคารพาณิชย์ที่ออกให้แก่บริษัทย่อย ค้ำประกันโดยบริษัทและเงินฝากประจำธนาคารของบริษัทย่อย

30. รายการบัญชีของบริษัทกับกิจการที่เกี่ยวข้องกัน

บริษัทและบริษัทย่อยมีรายการบัญชีกับกิจการที่เกี่ยวข้องกัน โดยมีลักษณะความสัมพันธ์ดังนี้

กิจการที่เกี่ยวข้องกัน	ลักษณะของความสัมพันธ์
1. บริษัทย่อย 2. บริษัทที่เกี่ยวข้องกัน บริษัท ชิงเกิ้ล พอยท์ เพลทติ้ง จำกัด (ในปี 2555) บริษัท สเปเชียลตี้ เท็ค คอร์ปอเรชั่น จำกัด บริษัท แอ็ดวานซ์ แพคเกจจิ้ง จำกัด	คู่มือเหตุผลประกอบงบการเงินข้อ 9 บริษัทมีเงินลงทุนและกรรมการร่วมกัน (คู่มือเหตุผลประกอบงบการเงินข้อ 9) มีผู้ถือหุ้นและกรรมการร่วมกัน มีผู้ถือหุ้นและกรรมการร่วมกัน

รายการบัญชีกับกิจการที่เกี่ยวข้องกันที่สำคัญ มีดังนี้

(หน่วย : บาท)

รายการในงบแสดงฐานะการเงิน	งบการเงินรวม		งบการเงินเฉพาะกิจการ	
	2555	2554	2555	2554
1. เงินให้กู้ยืมระยะสั้นแก่บริษัทย่อย				
- บริษัท ชิงเกิ้ล พอยท์ เพลทติ้ง จำกัด				
เงินต้นยกมาต้นงวด	-	-	12,918,083	-
ให้กู้เพิ่มเติม	-	-		25,318,693
รับชำระคืน	-	-	(2,818,083)	(12,400,610)
เงินต้นยกไปปลายงวด	-	-	10,100,000	12,918,083
<u>หัก</u> ค่าเผ่อนี่สงสัยจะสูญ	-	-	(10,100,000)	-
คงเหลือ	-	-	-	12,918,083
<u>บวก(หัก)</u> โอนไปเงินให้กู้ยืมระยะสั้นแก่บริษัทที่เกี่ยวข้องกัน (เล็กกิจการ)				
เงินต้น	-	-	(10,100,000)	-
ค่าเผ่อนี่สงสัยจะสูญ	-	-	10,100,000	-
เงินให้กู้ยืมระยะสั้นแก่บริษัทย่อย – สุทธิ	-	-	-	12,918,083
2. เงินให้กู้ยืมระยะสั้นแก่บริษัทที่เกี่ยวข้องกัน				
- บริษัท ชิงเกิ้ล พอยท์ เพลทติ้ง จำกัด				
เงินต้นยกมาต้นงวด	-	-	-	-
<u>บวก(หัก)</u> รับ โอนจากเงินให้กู้ยืมระยะสั้นแก่บริษัทย่อย (เล็กกิจการ)				
เงินต้น	10,100,000	-	10,100,000	-
ค่าเผ่อนี่สงสัยจะสูญ	(10,100,000)	-	(10,100,000)	-
เงินให้กู้ยืมระยะสั้นแก่บริษัทที่เกี่ยวข้องกัน - สุทธิ	-	-	-	-
3. ดอกเบี้ยค้างรับ				
บริษัท ชิงเกิ้ล พอยท์ เพลทติ้ง จำกัด				
- บริษัทย่อย	-	-	-	159,326
- บริษัทที่เกี่ยวข้องกัน	95,784	-	95,784	-
รวม	95,784	-	95,784	159,326
4. ค่าบริหารจัดการค้างรับ				
- บริษัท ชิงเกิ้ล พอยท์ เอ็นเนอจี แอนด์ เอ็นไวรอนเมนต์ จำกัด	-	-	4,250,000	4,250,000

(หน่วย : บาท)

รายการในงบแสดงฐานะการเงิน	งบการเงินรวม		งบการเงินเฉพาะกิจการ	
	2555	2554	2555	2554
5. รายได้ค้างรับอื่น				
- บริษัท ชิงเกิ้ล พอยท์ เพลทติ้ง จำกัด	-	-	-	103,785
6. เจ้าหนี้การค้า				
บริษัทย่อย				
- บริษัท ชิงเกิ้ล พอยท์ เพลทติ้ง จำกัด	-	-	-	417,300
กิจการที่เกี่ยวข้องกัน				
- บริษัท สเปเชียลตี้ เท็ค คอร์ปอเรชั่น จำกัด	256,490	452,450	256,490	440,038
- บริษัท แอ็ดวานซ์ แพคเกจจิ้ง จำกัด	80,250	77,361	80,250	77,361
รวม	336,740	529,811	336,740	934,699

(หน่วย : บาท)

รายการในงบกำไรขาดทุนเบ็ดเสร็จ	งบการเงินรวม		งบการเงินเฉพาะกิจการ	
	2555	2554	2555	2554
1. ดอกเบี้ยรับเงินให้กู้ยืมระยะสั้นแก่บริษัทย่อย				
- บริษัท ชิงเกิ้ล พอยท์ เพลทติ้ง จำกัด (อัตราดอกเบี้ย 3.60%-4.90% ต่อปี)	-	-	462,991	389,415
2. รายได้ค่าเช่าสำนักงาน				
- บริษัท ชิงเกิ้ล พอยท์ เพลทติ้ง จำกัด (รายได้ค่าเช่าสำนักงานเป็นไปตามสัญญาที่ตกลงร่วมกัน)	-	-	-	1,000,000
3. รายได้อื่น				
- บริษัท ชิงเกิ้ล พอยท์ เพลทติ้ง จำกัด	-	-	-	714,303
4. ซื้อสินค้า				
บริษัทย่อย				
- บริษัท ชิงเกิ้ล พอยท์ เพลทติ้ง จำกัด	-	-	-	390,000
กิจการที่เกี่ยวข้องกัน				
- บริษัท สเปเชียลตี้ เท็ค คอร์ปอเรชั่น จำกัด	1,050,492	1,987,413	1,050,492	1,967,725
- บริษัท แอ็ดวานซ์ แพคเกจจิ้ง จำกัด	266,639	421,204	266,639	421,204
(ราคาซื้อสินค้าเป็นไปตามราคาที่ตกลงร่วมกัน)				
รวม	1,317,131	2,408,617	1,317,131	2,778,929

(หน่วย : บาท)

รายการในงบกำไรขาดทุนเบ็ดเสร็จ	งบการเงินรวม		งบการเงินเฉพาะกิจการ	
	2555	2554	2555	2554
5. ค่าที่ปรึกษาระบบสารสนเทศ - บริษัท สเปเชียลตี้ เทคโนโลยี จำกัด (ค่าที่ปรึกษาระบบสารสนเทศเป็นไปตามสัญญาที่ตกลงร่วมกัน)	913,500	1,181,000	913,500	1,181,000

31. การเสนอข้อมูลทางการเงินจำแนกตามส่วนงาน

บริษัทดำเนินกิจการผลิตและรับจ้างผลิตชิ้นส่วนโลหะ สำหรับผลิตภัณฑ์อิเล็กทรอนิกส์ บริการจัดการระบบไฟฟ้าและกำลังการผลิต และให้เช่าอสังหาริมทรัพย์ และบริษัทย่อยซึ่งดำเนินธุรกิจด้านงานชุบโลหะและอโลหะ และด้านพลังงานทดแทน โดยการบริหารและนำเข้าเทคโนโลยีเพื่อการแปรรูปขยะพลาสติกเป็นน้ำมัน มีข้อมูลทางการเงินจำแนกตามส่วนงานทางธุรกิจสำหรับปีสิ้นสุดวันที่ 31 ธันวาคม 2555 และ 2554 ดังนี้

(หน่วย : ล้านบาท)

งบการเงินรวม	2555				
	ขายผลิตภัณฑ์อิเล็กทรอนิกส์	รับจ้างผลิต	บริการจัดการระบบไฟฟ้าและกำลังการผลิต	ให้เช่าอสังหาริมทรัพย์	รวม
รายได้ตามส่วนงาน	312.87	144.70	207.04	22.67	687.28
ค่าใช้จ่ายตามส่วนงาน	(249.23)	(129.82)	(198.28)	(4.18)	(581.51)
กำไรตามส่วนงาน	63.64	14.88	8.76	18.49	105.77
ผลขาดทุนจากเหตุการณ์อุทกภัย	-	-	-	-	331.84
กำไรส่วนที่เป็นของบริษัทใหญ่	-	-	-	-	343.78
อสังหาริมทรัพย์เพื่อการลงทุน-สุทธิ	-	-	-	-	230.22
ที่ดิน อาคาร และอุปกรณ์-สุทธิ	-	-	-	-	289.65

(หน่วย : ล้านบาท)

งบการเงินรวม	2554				
	ขายผลิตภัณฑ์อิเล็กทรอนิกส์	รับจ้างผลิต	บริการจัดการระบบไฟฟ้าและกำลังการผลิต	ให้เช่าอสังหาริมทรัพย์	รวม
รายได้ตามส่วนงาน	436.51	183.16	-	-	619.67
ค่าใช้จ่ายตามส่วนงาน	(380.48)	(142.72)	-	-	(523.20)
กำไรตามส่วนงาน	56.03	40.44	-	-	96.47
ผลขาดทุนจากเหตุการณ์อุทกภัย	-	-	-	-	(201.73)
ขาดทุนส่วนที่เป็นของบริษัทใหญ่	-	-	-	-	(197.11)
ที่ดิน อาคาร และอุปกรณ์-สุทธิ	-	-	-	-	246.37

สำหรับบริษัทย่อยซึ่งดำเนินการรับจ้างหุบโลหะและโลหะ ไม่มีข้อมูลทางการเงินจำแนกตามส่วนงานทางธุรกิจ สำหรับปีสิ้นสุดวันที่ 31 ธันวาคม 2555 เนื่องจากบริษัทย่อยดังกล่าวหยุดดำเนินการและจดทะเบียนเลิกบริษัทเรียบร้อยแล้ว

1. กองทุนสำรองเลี้ยงชีพพนักงาน

บริษัทได้จัดตั้งกองทุนสำรองเลี้ยงชีพตามพระราชบัญญัติกองทุนสำรองเลี้ยงชีพ พ.ศ. 2530 เพื่อเป็นสวัสดิการตลอดจนเป็นหลักประกันแก่พนักงาน เมื่อลาออกจากงานหรือครบอายุการทำงานตามระเบียบของบริษัท โดยพนักงานจ่ายสะสมส่วนหนึ่ง และบริษัทจ่ายสมทบอีกส่วนหนึ่งในอัตราร้อยละ 3-7 ของเงินเดือน ทั้งนี้ บริษัทได้แต่งตั้งบริษัทหลักทรัพย์จัดการกองทุนไทยพาณิชย์ จำกัด เป็นผู้จัดการกองทุนเพื่อบริหารกองทุนดังกล่าว

เงินสมทบกองทุนสำรองเลี้ยงชีพในส่วนของบริษัทและบริษัทย่อยที่จ่ายสำหรับพนักงาน และได้บันทึกเป็นค่าใช้จ่ายในงบกำไรขาดทุนเบ็ดเสร็จสำหรับปีสิ้นสุดวันที่ 31 ธันวาคม 2555 และ 2554 มีจำนวนดังนี้

ชื่อบริษัท	จำนวนเงิน (บาท)	
	2555	2554
บริษัท ชิงเกิ้ล พอยท์ พาร์ต (ประเทศไทย) จำกัด (มหาชน)	2,238,255	1,994,737
บริษัท ชิงเกิ้ล พอยท์ เพลทติ้ง จำกัด	-	33,546
งบการเงินรวม	2,238,255	2,028,283
งบการเงินเฉพาะกิจการ	2,238,255	1,994,737

2. การเปิดเผยข้อมูลเกี่ยวกับเครื่องมือทางการเงิน

บริษัทและบริษัทย่อยมีข้อมูลเกี่ยวกับเครื่องมือทางการเงินทั้งในงบแสดงฐานะการเงินและนอกงบแสดงฐานะการเงิน ดังนี้

33.1 นโยบายการบัญชี

นโยบายการบัญชีได้เปิดเผยในหมายเหตุประกอบงบการเงินข้อ 4

33.2 ความเสี่ยงจากการไม่ปฏิบัติตามสัญญา

- ความเสี่ยงจากการไม่ปฏิบัติตามสัญญา เกิดจากกรณีที่คู่สัญญาไม่ปฏิบัติตามข้อกำหนดในสัญญา ซึ่งจะก่อให้เกิดความเสียหายแก่บริษัทและบริษัทย่อย

- ความเสี่ยงเกี่ยวกับการกระจุกตัวของสินเชื่อก่อให้เกิดขึ้นจากลูกหนี้การค้า บริษัทมีความเสี่ยงเนื่องจากมีลูกหนี้รายใหญ่อันดับเจ็ดรายซึ่งมีสัดส่วนที่สูงมาก
- สำหรับสินทรัพย์ทางการเงินที่แสดงในงบแสดงฐานะการเงิน ราคาตามบัญชีของสินทรัพย์ดังกล่าวได้หักสำรองต่าง ๆ แล้วเพื่อให้เป็นราคายุติธรรมโดยประมาณ โดยสำรองดังกล่าวถือเป็นมูลค่าสูงสุดของความเสี่ยงที่เกิดจากการไม่ปฏิบัติตามสัญญา

33.3 ความเสี่ยงเกี่ยวกับอัตราดอกเบี้ย

ความเสี่ยงของอัตราดอกเบี้ยเกิดจากการเปลี่ยนแปลงของอัตราดอกเบี้ย ซึ่งอาจก่อให้เกิดผลเสียหายแก่บริษัทในงวดปัจจุบันและงวดต่อ ๆ ไป บริษัทคาดว่าจะสามารถบริหารความเสี่ยงที่อาจเกิดขึ้นได้ เนื่องจากบริษัทได้มีการวางแผนและติดตามสถานการณ์อยู่ตลอดเวลา

33.4 ความเสี่ยงจากอัตราแลกเปลี่ยน

บริษัทและบริษัทย่อยมีความเสี่ยงจากการเปลี่ยนแปลงของอัตราแลกเปลี่ยนในสกุลเงินตราต่างประเทศเนื่องจากมีลูกหนี้ เจ้าหนี้ที่เกิดจากการซื้อ ขาย ในสกุลเงินตราต่างประเทศ ซึ่งบริษัทจะพิจารณาการจัดทำสัญญาประกันความเสี่ยงเป็นการล่วงหน้า ในกรณีที่ภาวะเงินบาทมีความผันผวนและบริษัทเห็นว่าเหมาะสม

33.5 มูลค่ายุติธรรมของเครื่องมือทางการเงิน

บริษัทและบริษัทย่อยใช้วิธีการและข้อสมมติฐานดังต่อไปนี้ ในการประมาณมูลค่ายุติธรรมเครื่องมือทางการเงิน

- สินทรัพย์ทางการเงิน แสดงราคาตามบัญชี ซึ่งเท่ากับราคายุติธรรมโดยประมาณ
- หนี้สินทางการเงิน แสดงราคาตามบัญชี ซึ่งเท่ากับราคายุติธรรมโดยประมาณ โดยเงินกู้ยืมมีอัตราดอกเบี้ยใกล้เคียงกับอัตราดอกเบี้ยในตลาด

34. การบริหารจัดการทุน

วัตถุประสงค์ของบริษัทในการบริหารจัดการทุนนั้น บริษัทจะต้องจัดให้มีโครงสร้างทางการเงินที่เหมาะสม และการดำรงไว้ซึ่งความสามารถในการดำเนินงานอย่างต่อเนื่อง เพื่อก่อให้เกิดผลตอบแทนแก่ผู้ถือหุ้นและผู้มีส่วนได้เสียอื่น

35. คดีฟ้องร้อง

ณ วันที่ 1 กันยายน 2554 บริษัทและบริษัท ชิงเกิ้ล พอยท์ เพลทติ้ง จำกัด เป็นจำเลยในคดีถูกฟ้องร้อง โดยปัจจุบันคดีอยู่ในระหว่างการพิจารณาของศาล ดังนี้

- 35.1 บริษัทและบริษัท ชิงเกิ้ล พอยท์ เพลทติ้ง จำกัด เป็นจำเลยในคดีฟ้องร้องให้ชำระหนี้ค่าบริการให้คำปรึกษา เป็นจำนวนเงินประมาณ 2.80 ล้านบาท และให้บริษัทซื้อหุ้นของบริษัท ชิงเกิ้ล พอยท์ เพลทติ้ง จำกัด คืนจากโจทก์ เป็นจำนวนเงินประมาณ 3.60 ล้านบาท
- 35.2 บริษัท ชิงเกิ้ล พอยท์ เพลทติ้ง จำกัด เป็นจำเลยในคดีเรียกค่าเสียหายจากการเลิกจ้างและค่าชดเชย เป็นจำนวนเงินประมาณ 0.56 ล้านบาท

36. การอนุมัติงบการเงิน

งบการเงินนี้ได้รับการอนุมัติจากกรรมการของบริษัทแล้ว เมื่อวันที่ 22 กุมภาพันธ์ 2556