

## รายงานประจำปี 2548



บริษัท ซิงเกิ้ล พอยท์ पार्ट (ประเทศไทย) จำกัด (มหาชน)  
SINGLE POINT PARTS (THAILAND) PUBLIC COMPANY LIMITED

## สารบัญ

	หน้า
รายงานคณะกรรมการ	1
รายงานคณะกรรมการตรวจสอบ	2
นโยบายที่เกี่ยวข้อง	3
ข้อมูลทั่วไป	4
ข้อมูลทางการเงินโดยสรุป	5
ลักษณะการประกอบธุรกิจ	7
ปัจจัยความเสี่ยง	10
โครงสร้างการถือหุ้นและการจัดการ	13
รายการระหว่างกัน	24
การวิเคราะห์ฐานะการเงินและผลการดำเนินงาน	24
รายละเอียดเกี่ยวกับผู้บริหารและ	28
ผู้มีอำนาจควบคุมของบริษัท	
คำตอบแทนของผู้สอบบัญชี	32
งบการเงิน	33

Page

Content

58	Director's Reprot
59	Report of the Audit Committee
60	Relevant Policies
61	General Information
62	Financial Highlights
64	Business Profile
67	Risk Factors
70	Shareholder Structure and Management
81	Connected Transactions
82	Management Discussion and Analysis
86	Detail of Management and Authorize Person
90	Audit Fees of the auditor
91	Financial Statements

## รายงานคณะกรรมการ

### เรียน ท่านผู้ถือหุ้น

บริษัท ชิงเกิ้ล พอยท์ พาร์ท (ประเทศไทย) จำกัด (มหาชน) ประกอบธุรกิจรับจ้างผลิตชิ้นส่วนโลหะที่มีความเที่ยงตรงแม่นยำสูงระดับต่ำกว่า 5 ไมครอน ได้แก่

- 1) ชิ้นส่วน Sleeve และ Shaft สำหรับนำไปประกอบเป็นผลิตภัณฑ์ Pivot
- 2) ชิ้นส่วน Motor Base, Fluid Dynamic Bearing และ Hub สำหรับนำไปประกอบเป็นผลิตภัณฑ์ Spindle Motor
- 3) อื่นๆ ซึ่งเป็นชิ้นส่วนประกอบสำหรับอุตสาหกรรมอิเล็กทรอนิกส์ ได้แก่ เครื่องคอมพิวเตอร์ เครื่องพิมพ์ อุปกรณ์สื่อสารโทรคมนาคม ชิ้นส่วนยานยนต์ กล้องถ่ายภาพดิจิทัล วิดีโอ โทรศัพท์มือถือ เป็นต้น

บริษัทได้มีการพัฒนาด้านบุคลากร และเทคโนโลยีอย่างต่อเนื่อง เพื่อเพิ่มศักยภาพในการแข่งขัน และเพิ่มส่วนแบ่งทางการตลาด และเพื่อปรับปรุงคุณภาพของผลิตภัณฑ์ให้อยู่ในเกณฑ์มาตรฐานสากลในการสนองตอบต่อความต้องการของลูกค้าที่มีอย่างหลากหลาย

ในปี 2548 บริษัทมีผลการดำเนินงานดีกว่าที่ประมาณการไว้ โดยมีรายได้รวมทั้งสิ้น 648.1 ล้านบาท มีกำไรสุทธิ 163.3 ล้านบาท มีอัตราการเติบโตของรายได้ และกำไรสุทธิเป็นอัตราร้อยละ 56 และ 65 ตามลำดับ เมื่อเปรียบเทียบกับ

ปี 2547 และในปี 2548 บริษัทได้มีการลงทุนเพิ่มในอุตสาหกรรมผลิตอุปกรณ์ และเครื่องมือทางการแพทย์ โดยได้ร่วมลงทุนกับชาวญี่ปุ่น จัดตั้งบริษัท ชิงเกิ้ล พอยท์ เมดิคอล พาร์ท (ประเทศไทย) จำกัด เมื่อเดือนพฤศจิกายน 2548 เพื่อจะขยายตลาด และเพิ่มส่วนแบ่งทางการตลาดในต่างประเทศ และในอุตสาหกรรมอื่นนอกจากอุตสาหกรรมฮาร์ดดิสก์ และเพื่อเป็นการกระจายความเสี่ยงจากการพึ่งพาเฉพาะอุตสาหกรรมฮาร์ดดิสก์ แต่เพียงอย่างเดียว

ด้วยประสิทธิภาพในการบริหารจัดการ การควบคุม ความมุ่งมั่น และความสามารถของพนักงาน บริษัทมีความมั่นใจว่า จากการเพิ่มขยายการลงทุนอย่างต่อเนื่องในปี 2548 และปีต่อไปจะก่อให้เกิดผลดีกับบริษัทและผู้ถือหุ้นอย่างต่อเนื่อง และสามารถเป็นฐานรากในการสร้างความเจริญเติบโตอย่างมั่นคงต่อไป

ในนามของคณะกรรมการบริษัทขอให้คำมั่นว่าคณะกรรมการบริษัทและคณะผู้บริหารทุกท่านจะยึดมั่นในนโยบายบริษัท ภิบาลและหลักการกำกับกิจการที่ดีอย่างเคร่งครัด เพื่อนำพาบริษัทให้ก้าวหน้าเป็นผู้นำในด้านการผลิตและเทคโนโลยีผลิตสินค้าดี มีคุณภาพระดับสากล ผมขอขอบคุณผู้บริหาร และพนักงานทุกท่านที่ได้ปฏิบัติหน้าที่อย่างมีประสิทธิภาพ รวมทั้ง ขอขอบคุณท่านผู้ถือหุ้น ลูกค้าของบริษัททุกท่าน และสถาบันการเงิน ที่ได้ให้การสนับสนุนบริษัทด้วยดีเสมอมา



(นายไมตรี ตั้งณกุล)  
ประธานกรรมการ



(นายประพจน์ พลพิพัฒน์พงศ์)  
ประธานกรรมการบริหาร

### เรียน ท่านผู้ถือหุ้น

คณะกรรมการตรวจสอบประกอบด้วยกรรมการอิสระ 3 ท่าน ได้แก่ นายไมตรี ตั้งชนกุล ประธานคณะกรรมการตรวจสอบ นายกมล ธรรมาณิชาพันธ์ และนายพิเชฐ กฤษวัฒนากรณ์ กรรมการตรวจสอบ

ในปี 2548 คณะกรรมการตรวจสอบได้ปฏิบัติหน้าที่ตามที่ได้กำหนดไว้ในกฎบัตรของคณะกรรมการตรวจสอบ โดยจัดให้มีการประชุมคณะกรรมการตรวจสอบ รวม 4 ครั้ง มีสาระสำคัญสรุปได้ ดังนี้

1. สอบทานรายงานทางการเงินรายไตรมาสและประจำปี ก่อนนำเสนอคณะกรรมการของบริษัท เพื่อให้มั่นใจว่า รายงานทางการเงินได้จัดทำขึ้นอย่างถูกต้องตามที่ควร การเปิดเผยข้อมูลเพียงพอ เป็นไปตามมาตรฐานการบัญชีที่รับรองทั่วไป
2. พิจารณาและ/หรือสนับสนุนให้มีการเปิดเผยข้อมูล รายการที่เกี่ยวข้องกัน หรือรายการที่อาจมีความขัดแย้งทางผลประโยชน์ ให้มีความถูกต้อง ครบถ้วน และมีกระบวนการพิจารณาอย่างโปร่งใส

3. พิจารณาแผนงานตรวจสอบประจำปี สอบทานรายงานผลการตรวจสอบ และประเมินระบบการควบคุมภายใน เพื่อให้มั่นใจถึงความเพียงพอและเหมาะสมของระบบการควบคุมภายใน
4. พิจารณาคัดเลือกผู้สอบบัญชีและค่าตอบแทนของผู้สอบบัญชีประจำปี 2548 โดยได้นำเสนอคณะกรรมการบริษัท เพื่อให้คำแนะนำที่ประชุมผู้ถือหุ้นพิจารณาแต่งตั้งผู้สอบบัญชีจากสำนักงาน ดร.วิรัช แอนด์ แอสโซซิเอตส์ เป็นผู้สอบบัญชีของบริษัทประจำปี 2548

คณะกรรมการตรวจสอบมีความเห็นว่าในรอบปี 2548 คณะกรรมการบริษัทและผู้บริหารมีจริยธรรมในการดำเนินงาน มีการกำกับดูแลกิจการอย่างต่อเนื่องจัดทำรายงานทางการเงินถูกต้องตามหลักการบัญชีที่รับรองโดยทั่วไป มีการเปิดเผยข้อมูลอย่างเพียงพอ มีการปฏิบัติตามข้อกำหนด หรือกฎหมายที่เกี่ยวข้อง และให้ความสำคัญต่อระบบการควบคุมภายในที่ดี ไม่มีข้อบกพร่องที่เป็นสาระสำคัญ



(นายไมตรี ตั้งชนกุล)

ประธานคณะกรรมการตรวจสอบ

## 1. นโยบายที่เกี่ยวข้อง

### นโยบายคุณภาพ

บริษัท ซิงเกิ้ล พอยท์ พาร์ท (ประเทศไทย) จำกัด (มหาชน) มีความมุ่งมั่นที่จะผลิตสินค้าและบริการเพื่อตอบสนองความพึงพอใจสูงสุดของลูกค้า ทั้งด้านคุณภาพที่สอดคล้องกับข้อกำหนดของลูกค้าและการส่งมอบที่ตรงเวลาโดยคำนึงถึงความปลอดภัยของพนักงาน รวมทั้ง มีการปรับปรุงประสิทธิภาพของระบบคุณภาพอย่างต่อเนื่อง

### นโยบายสิ่งแวดล้อม

บริษัท ซิงเกิ้ล พอยท์ พาร์ท (ประเทศไทย) จำกัด (มหาชน) เป็นบริษัทผลิตชิ้นส่วนโลหะเพื่อใช้ในอุตสาหกรรมอิเล็กทรอนิกส์ มีความมุ่งมั่นในการจัดการด้านสิ่งแวดล้อมดังต่อไปนี้

1. บริษัทจะปฏิบัติตามกฎหมายและข้อกำหนดอื่นๆ ที่เกี่ยวข้องกับประเด็นปัญหาสิ่งแวดล้อมขององค์กร
2. บริษัทจะดำเนินการวางแผนป้องกัน ควบคุม ลดผลกระทบด้านของเสีย น้ำ เสียง อากาศ การปนเปื้อนในดิน และการใช้ทรัพยากร เพื่อปรับปรุงพัฒนาอย่างต่อเนื่อง
3. บริษัทจะจัดทำวัตถุประสงค์และเป้าหมายเพื่อลดผลกระทบด้านสิ่งแวดล้อม
4. นโยบายนี้จะถูกสื่อสารให้กับบุคคลที่เกี่ยวข้องกับองค์กรเพื่อนำไปปฏิบัติ พร้อมทั้งเปิดเผยต่อสาธารณะ

### นโยบายความปลอดภัยอาชีวอนามัย และสภาพแวดล้อมในการทำงาน

ด้วยบริษัท ซิงเกิ้ล พอยท์ พาร์ท (ประเทศไทย) จำกัด มีความห่วงใยต่อชีวิตและสุขภาพของพนักงานทุกคน ดังนั้นจึงควรเห็นสมควรให้มีการดำเนินงานด้านความปลอดภัยอาชีวอนามัยและสภาพแวดล้อม ควบคู่ไปกับหน้าที่ประจำของพนักงาน จึงได้กำหนดนโยบายได้ดังนี้

1. ความปลอดภัยในการทำงานถือเป็นหน้าที่รับผิดชอบในการปฏิบัติงานของพนักงานทุกคน
2. บริษัทสนับสนุนให้มีการปรับปรุงสภาพการทำงานและสภาพแวดล้อมให้ปลอดภัย
3. บริษัทสนับสนุนส่งเสริมให้มีกิจกรรมความปลอดภัยต่างๆ ที่จะช่วยกระตุ้นจิตสำนึกของพนักงาน เช่น การอบรม จูงใจ ประชาสัมพันธ์ การแข่งขันด้านความปลอดภัย เป็นต้น
4. ผู้บังคับบัญชาทุกระดับต้องกระทำตนให้เป็นแบบอย่างที่ดี เป็นผู้นำ อบรม ฝึกสอน แนะนำให้พนักงานปฏิบัติงานด้วยวิธีที่ปลอดภัย
5. พนักงานทุกคนต้องคำนึงถึงความปลอดภัยของตนเองเพื่อนร่วมงาน ตลอดจนทรัพย์สินของบริษัทเป็นสำคัญ ตลอดเวลาที่ปฏิบัติงาน
6. พนักงานทุกคนต้องดูแลความสะอาดและความเป็นระเบียบเรียบร้อยในพื้นที่ที่ปฏิบัติงาน
7. พนักงานทุกคนต้องให้ความร่วมมือในโครงการความปลอดภัยอาชีวอนามัยของบริษัท และมีสิทธิเสนอความคิดเห็นในการปรับปรุงสภาพการทำงานและวิธีการทำงานให้ปลอดภัย
8. บริษัทจัดให้มีการประเมินผลการปฏิบัติตามนโยบายที่กำหนดไว้ข้างต้นเป็นประจำ

## 2. ข้อมูลทั่วไป

ชื่อบริษัทที่ออกหลักทรัพย์	: บริษัท ซิงเกิ้ล พอยท์ पार्ट (ประเทศไทย) จำกัด (มหาชน) SINGLE POINT PARTS (THAILAND) PUBLIC COMPANY LIMITED
ประเภทธุรกิจ	: รับจ้างผลิตชิ้นส่วนโลหะที่มีความเที่ยงตรงสูง เพื่อใช้ในอุตสาหกรรมการผลิตฮาร์ดดิสก์ ซึ่งเป็นส่วนประกอบหลักที่ใช้ในอุตสาหกรรมคอมพิวเตอร์ เครื่องใช้ไฟฟ้า อุตสาหกรรม ยานยนต์ และอื่นๆ
ที่ตั้งสำนักงานและโรงงาน	: 41 หมู่ที่ 9 สวนอุตสาหกรรมโรจนะ ตำบลธนู อำเภอดุสิต จังหวัดพระนครศรีอยุธยา 13210
เลขทะเบียนบริษัท	: บมจ. 0107547000788
โฮมเพจ	: WWW.SPP.CO.TH
โทรศัพท์	: (035) 226 700 – 1
โทรสาร	: (035) 226 702, (035) 330 574
ทุนจดทะเบียน	: 250 ล้านบาท
นายทะเบียนหุ้น	: บริษัท ศูนย์รับฝากหลักทรัพย์ (ประเทศไทย) จำกัด อาคารสถาบันวิทยาการตลาดทุน ตลาดหลักทรัพย์แห่งประเทศไทย 2/7 หมู่ 4 (โครงการนอร์ธปาร์ค) ถนนวิภาวดีรังสิต กม.27 แขวงทุ่งสองห้อง เขตหลักสี่ กรุงเทพฯ 10210
ผู้สอบบัญชี	: นายชัยกรณ อุ่นปิติพงษ์ ผู้สอบบัญชีรับอนุญาต ทะเบียนเลขที่ 3196 สำนักงาน ดร.วิรัช แอนด์ แอสโซซิเอทส์ 518/3 อาคารพาณิชย์ ชั้น 7 ถนนเพลินจิต แขวงลุมพินี เขตปทุมวัน กรุงเทพฯ 10330

### 3. ข้อมูลทางการเงินโดยสรุป

หน่วย : พันบาท

ผลการดำเนินงาน	2546	2547	2548
<b>รายได้</b>			
รายได้จากการขายและรับจ้าง	303,241	400,731	611,470
รายได้จากการขายเศษซาก	5,485	12,841	31,990
รายได้อื่น	1,021	1,949	4,678
รวมรายได้	309,747	415,521	648,138
<b>ค่าใช้จ่าย</b>			
ต้นทุนขายและรับจ้าง	213,106	286,781	436,473
ค่าใช้จ่ายในการขายและการบริหาร	22,221	27,298	31,978
ค่าตอบแทนกรรมการ	120	230	600
รวมค่าใช้จ่าย	235,447	314,309	469,051
กำไรสุทธิ	71,581	99,146	163,290
สินทรัพย์รวม	253,345	430,270	572,909
หนี้สินรวม	54,784	148,064	85,783
ส่วนของผู้ถือหุ้น	198,561	282,206	487,126

อัตราส่วนทางการเงิน	2546	2547	2548
<b>อัตราส่วนสภาพคล่อง</b>			
อัตราส่วนสภาพคล่อง (เท่า)	1.73	1.07	3.20
อัตราส่วนสภาพคล่องหมุนเร็ว (เท่า)	1.55	0.73	2.49
อัตราส่วนหมุนเวียนลูกหนี้การค้า (ครั้ง)	4.73	4.64	5.75
ระยะเวลาเก็บหนี้เฉลี่ย (วัน)	76	78	63
อัตราส่วนหมุนเวียนสินค้าคงเหลือ (ครั้ง)	385.01	98.26	86.12
ระยะเวลาขายสินค้าเฉลี่ย (วัน)	0.94	3.66	4.18
<b>อัตราส่วนแสดงความสามารถในการหากำไร</b>			
อัตรากำไรสุทธิ (%)	23.11	23.41	25.19
อัตรากำไรขั้นต้น (%)	29.72	28.44	28.62
<b>อัตราส่วนแสดงประสิทธิภาพในการดำเนินงาน</b>			
อัตราผลตอบแทนผู้ถือหุ้น (%)	40.84	41.25	42.45
อัตราผลตอบแทนจากสินทรัพย์รวม (%)	30.90	29.01	32.55
อัตราผลตอบแทนจากสินทรัพย์ถาวร (%)	49.73	48.79	61.23
อัตราการหมุนเวียนของสินทรัพย์ถาวร (ครั้ง)	2.15	2.04	2.43
อัตราการหมุนเวียนของสินทรัพย์รวม (ครั้ง)	1.34	1.22	1.29
<b>อัตราส่วนวิเคราะห์นโยบายทางการเงิน</b>			
อัตราส่วนหนี้สินรวมต่อสินทรัพย์รวม (เท่า)	0.22	0.34	0.15
อัตราส่วนหนี้สินต่อส่วนของผู้ถือหุ้น (เท่า)	0.28	0.52	0.18
อัตราการจ่ายเงินปันผล (%)	37.93	166.93	44.40

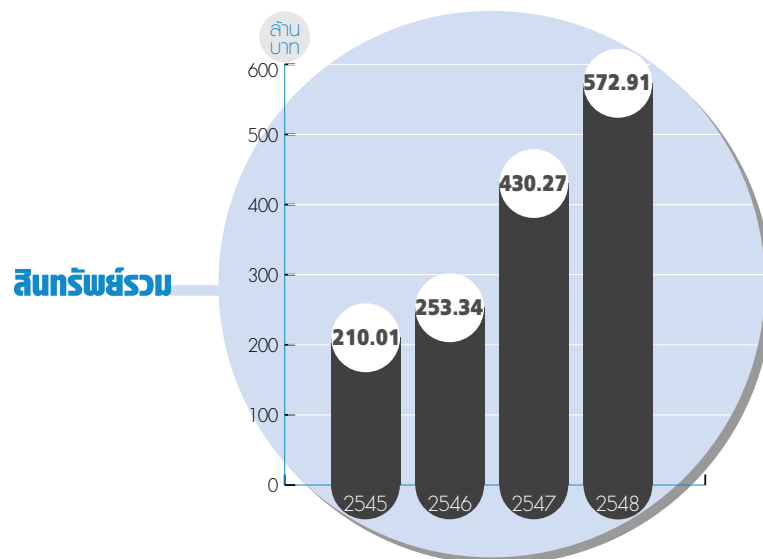
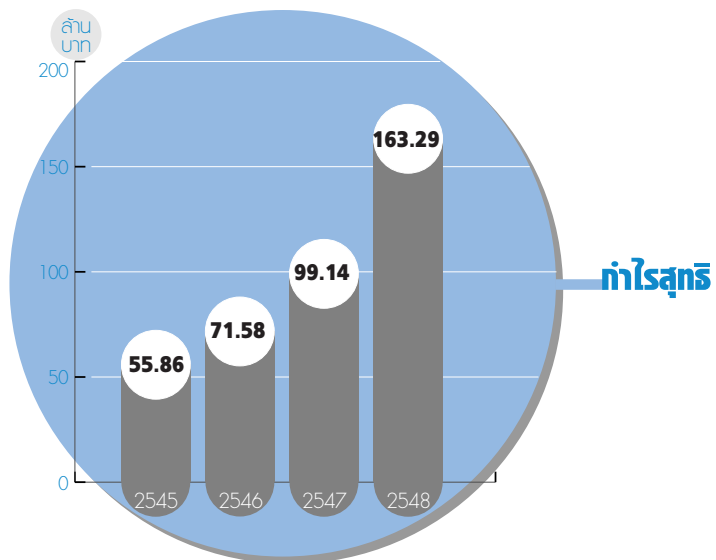
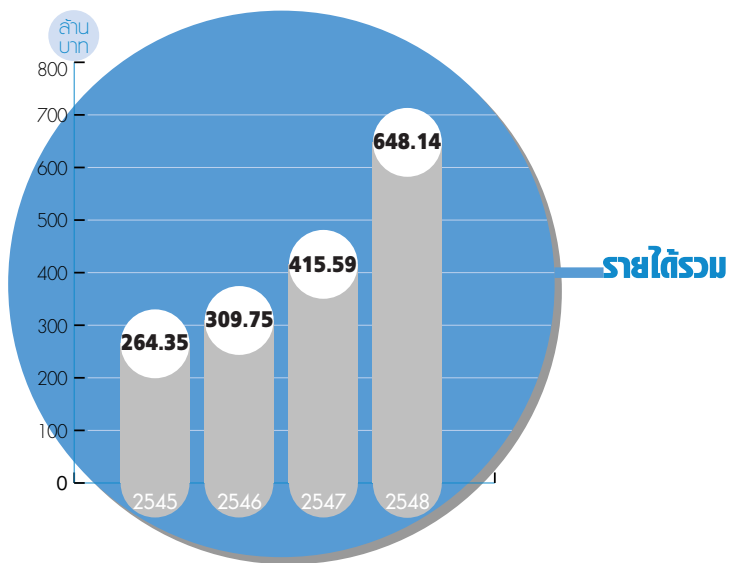



## 4. ลักษณะการประกอบธุรกิจ

### 4.1 ลักษณะการประกอบธุรกิจ

บริษัทประกอบธุรกิจรับจ้างผลิตชิ้นส่วนโลหะที่มีความเที่ยงตรงสูง ระดับต่ำกว่า 5 ไมครอน ได้แก่

- 1) Shaft และ Sleeve สำหรับนำไปประกอบเป็นผลิตภัณฑ์ Pivot
- 2) Motor Base และ Hub สำหรับนำไปประกอบเป็นผลิตภัณฑ์ Spindle Motor
- 3) Sleeve และ Flange สำหรับนำไปประกอบเป็นผลิตภัณฑ์ Fluid Dynamic Bearing ซึ่งเป็นส่วนประกอบในหน่วยบันทึกความจำ “ฮาร์ดดิสก์” (Hard Disk) เพื่อจำหน่ายให้กับผู้ผลิตและประกอบชิ้นส่วนของฮาร์ดดิสก์ชั้นนำของโลก

ทั้งนี้ เครื่องจักรที่มีอยู่ยังสามารถนำไปประยุกต์ใช้ในการผลิตชิ้นส่วนในอุตสาหกรรมอื่นๆ เช่น อุตสาหกรรมยานยนต์ อุตสาหกรรมเครื่องมือแพทย์ และอุตสาหกรรมเครื่องใช้ไฟฟ้า เป็นต้น

### 4.2 โครงสร้างรายได้

- รายได้แบ่งตามลักษณะการให้บริการ ได้แก่ รายได้จากการขาย และรายได้จากการบริการ ตั้งแต่ปี 2546 ถึงปี 2548 เป็นสัดส่วน ดังนี้

	ปี 2546		ปี 2547		ปี 2548	
	ล้านบาท	%	ล้านบาท	%	ล้านบาท	%
รายได้จากการขาย	247.30	79.84	350.35	84.32	532.54	82.16
รายได้จากการบริการ	55.94	18.06	50.38	12.12	78.93	12.18
รวมรายได้จากการขายและบริการ	303.24	97.90	400.73	96.44	611.47	94.34
รายได้จากการขายเศษซาก	5.48	1.77	12.84	3.09	31.99	4.94
รายได้อื่นๆ	1.02	0.33	1.95	0.47	4.68	0.72
<b>รวม</b>	<b>309.74</b>	<b>100.00</b>	<b>415.52</b>	<b>100.00</b>	<b>648.14</b>	<b>100.00</b>

- รายได้แบ่งตาม 4 สายผลิตภัณฑ์หลัก ตั้งแต่ปี 2546 ถึงปี 2548 เป็นสัดส่วน ดังนี้

ผลิตภัณฑ์	ปี 2546		ปี 2547		ปี 2548	
	ล้านบาท	%	ล้านบาท	%	ล้านบาท	%
ชิ้นส่วนสำหรับ Pivot	214.12	69.13	258.04	62.10	293.04	45.21
ชิ้นส่วนสำหรับ Spindle Motor (Hub และ Motor Base)	84.24	27.20	65.05	15.66	89.22	13.76
ชิ้นส่วนสำหรับ Fluid Dynamic Bearing	1.02	0.33	75.66	18.21	218.59	33.73
ชิ้นส่วนสำหรับ Hard Disk 1"	0.92	0.30	0.48	0.12	1.38	0.21
ชิ้นส่วนอื่นๆ	2.94	0.94	1.50	0.35	9.24	1.43
รวมรายได้จากการดำเนินงาน	303.24	97.90	400.73	96.44	611.47	94.34
รายได้จากการขายเศษซาก	5.48	1.77	12.84	3.09	31.99	4.94
รายได้อื่นๆ	1.02	0.33	1.95	0.47	4.68	0.72
<b>รวม</b>	<b>309.74</b>	<b>100.00</b>	<b>415.52</b>	<b>100.00</b>	<b>648.14</b>	<b>100.00</b>

## 4.3 การตลาด

### 4.3.1 นโยบายและลักษณะการตลาด

บริษัทมุ่งเน้นกลยุทธ์ทางการตลาด โดยมีนโยบายหลัก ดังนี้

#### 1. คุณภาพของผลิตภัณฑ์ :

เป็นผลิตภัณฑ์ที่มีความละเอียด ต้องอาศัยความแม่นยำอย่างมาก ดังนั้นในการผลิตบริษัทมีนโยบายที่มุ่งเน้นและให้ความสำคัญกับคุณภาพของผลิตภัณฑ์ โดยบริษัทจะมีการตรวจสอบคุณภาพจากระบบควบคุมคุณภาพ (QC) เพื่อตรวจสอบคุณภาพของผลิตภัณฑ์ตามอัตราส่วนของการงานในทุกๆ ขั้นตอนอย่างเข้มงวด ด้วยเครื่องมือทดสอบที่แม่นยำ และเทคโนโลยีที่ทันสมัย รวมทั้ง มีการฝึกอบรมบุคลากรอย่างสม่ำเสมอ เพื่อเป็นการพัฒนาความรู้ และสร้างมาตรฐานในการปฏิบัติงาน ทำให้บริษัทได้รับความไว้วางใจจากลูกค้าในการสั่งซื้อสินค้าจากบริษัทอย่างต่อเนื่อง

#### 2. การจัดส่งผลิตภัณฑ์ตรงต่อเวลา :

เนื่องจากสินค้าที่บริษัทผลิต เป็นชิ้นส่วนที่นำไปใช้ประกอบกับชิ้นส่วนอื่นๆ ดังนั้น บริษัทจึงเน้นการจัดส่งสินค้าให้ถูกต้องและตรงต่อเวลา (Just in Time) เพื่อมิให้เกิดผลกระทบต่อขั้นตอนการประกอบชิ้นส่วนอื่นๆ ของลูกค้าบริษัทมีนโยบายที่จะให้ผลิตภัณฑ์จัดส่งถึงลูกค้าในเวลาที่กำหนด โดยบริษัทจะมีการควบคุมตั้งแต่การวางแผนการผลิตการจัดซื้อวัตถุดิบ การตรวจสอบคุณภาพวัตถุดิบ ขั้นตอนการผลิต และการจัดส่งให้กับลูกค้า นอกจากนี้มีการใช้ระบบคอมพิวเตอร์ควบคุมกระบวนการผลิต ทำให้ทราบเวลาที่ใช้ในการผลิตได้อย่างแน่นอน บริษัทจึงสามารถจัดส่งผลิตภัณฑ์ให้ลูกค้าได้ตรงต่อเวลาเสมอ

#### 3. ความสัมพันธ์ที่ดี :

บริษัทมุ่งเน้นการสร้างความสัมพันธ์ระยะยาวกับลูกค้า โดยการจัดเจ้าหน้าที่ในฝ่ายต่างๆ ให้รับผิดชอบดูแลลูกค้าและผลิตภัณฑ์ ตลอดจนร่วมมือกับลูกค้าในการแก้ปัญหาทันที และสร้างความมั่นใจให้กับลูกค้าว่าจะได้รับการที่ดี มีคุณภาพตามที่ลูกค้าต้องการ

#### 4. บริการที่ดี :

การผลิตตามคำสั่งซื้อของลูกค้า (Made-to-order) นั้น บริษัทจะให้ความสำคัญในการบริการและประสานงานกับลูกค้า เพื่ออำนวยความสะดวกกับลูกค้าในการปรับเปลี่ยน และเพิ่มเติมลักษณะผลิตภัณฑ์ตามความเหมาะสม เพื่อให้สอดคล้องกับเทคโนโลยีที่เปลี่ยนแปลง

### 4.3.2 ลักษณะลูกค้าและกลุ่มลูกค้าเป้าหมาย

ลักษณะผู้ผลิตในอุตสาหกรรมฮาร์ดดิสก์สามารถแบ่งตามระดับการผลิตดังนี้

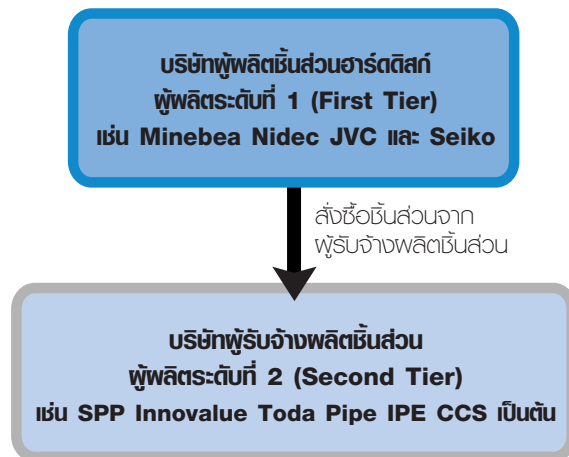

ผู้ผลิตระดับที่ 1 ได้แก่ Minebea Nidec Seiko และ JVC เป็นต้น จะทำการผลิตชิ้นส่วนบางอย่างเอง และบางชิ้นส่วนจะว่าจ้างผู้ผลิตระดับที่ 2 เป็นผู้ผลิต กลุ่มลูกค้าของบริษัทจะเป็นกลุ่มผู้ผลิตระดับที่ 1 ที่มีศักยภาพ มีมูลค่าการสั่งซื้อสูง มีความมั่นคงทางการเงิน มีชื่อเสียง ระดับสากล ปัจจุบันลูกค้าของกลุ่มผู้ผลิตระดับที่ 1 เช่น บริษัท Seagate Technology (Thailand) Ltd. บริษัท Western Digital (Thailand) Co., Ltd. บริษัท Hitachi Global Storage Technology (Thailand) Ltd. บริษัท Fujitsu (Thailand) Co., Ltd. ต่างมีฐานการผลิตและเพิ่มการลงทุนอย่างต่อเนื่อง ประเทศไทยมีปัจจัยพื้นฐานด้านเศรษฐกิจ เทคโนโลยี ทรัพยากรบุคคล จึงทำให้บริษัทกลุ่มผู้ผลิตระดับที่ 1 ได้รับปริมาณการสั่งซื้อเพิ่มมากขึ้น ซึ่งเป็นผลให้บริษัทได้รับคำสั่งซื้อเพิ่มมากขึ้นด้วย ลักษณะการดำเนินธุรกิจของอุตสาหกรรมผู้ผลิตฮาร์ดดิสก์จะเน้นในเรื่องคุณภาพ

ของสินค้า ศักยภาพของคู่ค้าในด้านต่างๆ ความไว้วางใจจากการเป็นคู่ค้ามานาน ด้วยเหตุผลดังกล่าว ทำให้ลูกค้าไว้วางใจให้บริษัทผลิตสินค้าและอุปกรณ์ต่างๆ เพิ่มขึ้นมาโดยตลอด ทำให้บริษัทมีฐานลูกค้าที่มั่นคง

ชิ้นส่วนของฮาร์ดดิสก์ เช่น Pivot มีผู้ผลิตชิ้นส่วนที่มีส่วนแบ่งการตลาดอยู่ในลำดับต้นๆ คือ Minebea NSK และ Seiko ส่วน Spindle Motor มีผู้ผลิตชิ้นส่วนที่มีส่วนแบ่งการตลาดอยู่ในลำดับต้นๆ คือ Nidec Minebea และ JVC โดยแต่ละบริษัทจะส่งงานให้กับบริษัทผู้รับจ้างผลิตระดับที่ 2 ไม่เท่ากัน เนื่องจากมีเทคโนโลยีที่แตกต่างกันและมีเอกลักษณ์เฉพาะตัวของสินค้า รวมทั้ง ความลับในการออกแบบของผลิตภัณฑ์ ทำให้บริษัทผู้ผลิตชิ้นส่วนฮาร์ดดิสก์จะส่งงานให้แก่ผู้ผลิตระดับที่ 2 ที่รับจ้างผลิตชิ้นส่วนที่ผลิตให้เฉพาะของตนเองเท่านั้น

บริษัทสามารถให้บริการรับจ้างผลิตตามคำสั่งซื้อของลูกค้าต่างๆ เช่น ชิ้นส่วนสำหรับ Pivot ผลิตให้แก่ Minebea รายเดียว แต่ผลิตภัณฑ์อื่นๆ เช่น Motor Base และ Hub สำหรับ Spindle Motor บริษัทจะมีการผลิตให้กับลูกค้ารายอื่นๆ เช่น JVC Minebea และ Seiko

ในระยะเวลาที่ผ่านมา บริษัทเป็นผู้รับจ้างผลิตหนึ่งในจำนวนน้อยรายที่สามารถให้บริการรับจ้างผลิตอุปกรณ์ต่างๆ ให้แก่ลูกค้าหลายรายได้ บริษัทยังมีนโยบายที่จะเพิ่มการให้บริการกับลูกค้าอื่นๆ มากขึ้น เพื่อให้สามารถลดการพึ่งพาลูกค้ารายใหญ่ และลดการพึ่งพาอุตสาหกรรมฮาร์ดดิสก์แต่เพียงอย่างเดียว

#### 4.3.3 การจำหน่ายและช่องทางการจำหน่าย

ช่องทางการจัดจำหน่าย แบ่งได้เป็น 3 ช่องทาง ดังนี้

##### 1) ลูกค้าเดิมที่มีความสัมพันธ์อันดีกับบริษัท

เนื่องจากการผลิตชิ้นส่วนฮาร์ดดิสก์ ต้องอาศัยคุณภาพของผลิตภัณฑ์ ความประณีต เทคโนโลยีที่เป็นที่ยอมรับและความเชี่ยวชาญ ลูกค้าจึงต้องการสั่งผลิตกับผู้รับจ้างผลิตที่น่าเชื่อถือและไว้วางใจได้ และจากการที่บริษัทสามารถสร้างผลงานที่มีคุณภาพและเป็นที่ยอมรับแก่ลูกค้า รวมทั้ง มีจริยธรรมใน

การดำเนินธุรกิจ จึงทำให้ลูกค้าให้ความไว้วางใจ ทำให้บริษัทสามารถสร้างความสัมพันธ์ที่ดี และความน่าเชื่อถือได้ โดยหนึ่งในกลุ่มลูกค้าที่บริษัทมีความสัมพันธ์ที่ดี คือ Minebea ซึ่งบริษัทผลิตให้กับลูกค้ารายนี้มาเป็นระยะเวลากว่า 7 ปี

##### 2) การแนะนำจาก Supplier

เนื่องจากบริษัทมี Supplier จำนวน 5 ถึง 10 ราย จึงมีความสัมพันธ์ที่ดีกับ Supplier อย่างเหนียวแน่นมาโดยตลอด เป็นเหตุให้มีการสนับสนุนกันทางการค้า โดย Supplier จะแนะนำลูกค้าให้แก่บริษัทได้แก่ อุปกรณ์ของกล้องถ่ายรูป เป็นต้น ซึ่งเป็นประโยชน์ต่อบริษัทและ Supplier ด้วย ที่ผ่านมา Supplier ได้แนะนำลูกค้ารายใหม่ประมาณ 2-3 ราย

##### 3) การออกงานแสดงสินค้าและนิทรรศการ

สำนักงานคณะกรรมการส่งเสริมการลงทุน (BOI) จัดให้มีงานแสดงสินค้าและนิทรรศการต่างๆ อย่างสม่ำเสมอ เพื่อประชาสัมพันธ์และเปิดโอกาสให้ผู้ผลิตกับผู้บริโภคได้มีโอกาสพบกัน บริษัทจึงได้มีโอกาสได้พบกับลูกค้าจากอุตสาหกรรมอื่นๆ เพื่อเพิ่มโอกาสในการขาย เช่น อุตสาหกรรมยานยนต์ อุตสาหกรรมเครื่องมือแพทย์ เป็นต้น

#### 4.3.4 ภาวะและแนวโน้มอุตสาหกรรม

อุตสาหกรรมคอมพิวเตอร์ แบ่งได้เป็น 3 ประเภท คือ ฮาร์ดแวร์ ซอฟต์แวร์ และ Information service companies เนื่องจากโรงงานและความชำนาญในการผลิตในประเทศยังมีจำกัด อุตสาหกรรมฮาร์ดแวร์ จึงเป็นเพียงอุตสาหกรรมเดียวใน 3 ประเภท ที่มีการส่งออกสินค้าไปยังต่างประเทศ โรงงานผลิตคอมพิวเตอร์และส่วนประกอบในประเทศไทย ส่วนใหญ่เป็นบริษัทต่างชาติที่ได้รับสิทธิพิเศษต่างๆ จากสำนักงานคณะกรรมการส่งเสริมการลงทุน (BOI) ภายใต้เงื่อนไขว่าร้อยละ 80 ของผลผลิตทั้งหมด จะต้องเป็นสินค้าส่งออก

ปัจจุบันมีการนำ HDD มาใช้ในการเก็บข้อมูลจำนวนมาก โดยแนวโน้มการจำหน่ายหน่วยบันทึกและอ่านข้อมูลในจานแม่เหล็กฮาร์ดดิสก์ ในปี 2546 จนถึงปี 2548 จะเติบโตด้วยอัตราทบต้นประมาณร้อยละ 15 ซึ่งทำให้ความต้องการ

อุปกรณ์สำหรับฮาร์ดดิสก์สูงขึ้น เนื่องจากราคาต่อหน่วยของระบบเก็บข้อมูล (Storage) ลดต่ำลงทุกปี และแนวโน้มของ HDD จะมีแนวโน้มที่มีการพัฒนาขนาดเล็กลงจาก 3.5 นิ้ว เป็น 2.5 นิ้ว และ 1 นิ้ว ตามลำดับ

อุตสาหกรรมฮาร์ดดิสก์ในประเทศไทยเกี่ยวข้องกับการประกอบและการผลิตส่วนประกอบต่างๆ โดยปัจจุบันประเทศไทยเป็นฐานการผลิตของ 4 ใน 5 ผู้ผลิตฮาร์ดดิสก์รายใหญ่ที่สุด

ของโลกได้แก่ Seagate Western Digital, Hitachi Global Storage Technologies และ Fujitsu ซึ่งมีส่วนแบ่งทางการตลาดรวมร้อยละ 80 ของตลาดฮาร์ดดิสก์โลก รวมถึงบริษัทอื่นๆ ที่ผลิตส่วนประกอบโดยเฉพาะสำหรับใช้ในการผลิตฮาร์ดดิสก์ เนื่องจากประเทศไทยมีแรงงานที่ค่อนข้างมีประสบการณ์และค่าแรงที่ไม่สูงที่ทำให้บริษัทต่างชาติสนใจมาลงทุน

## 5. ปัจจัยความเสี่ยง

### การประกอบธุรกิจ

#### 5.1 การพึ่งพาลูกค้ารายใหญ่

บริษัทประกอบธุรกิจมีลักษณะผลิตสินค้าตามคำสั่งซื้อของลูกค้า โดยส่วนใหญ่เป็นการผลิตชิ้นส่วนของฮาร์ดดิสก์ บริษัทมีลูกค้ารายใหญ่ 2 ราย จึงเห็นได้ว่าบริษัทมีความเสี่ยงสูง ถ้าลูกค้าเปลี่ยนแปลงนโยบายโดยอาจจะผลิตเองหรือว่าจ้างบริษัทรับจ้างผลิตรายอื่น

บริษัทมีนโยบายการดำเนินธุรกิจเพื่อลดการพึ่งพิงลูกค้ารายใหญ่ โดยบริษัทสามารถรักษาสัดส่วนการสั่งซื้อลูกค้าทั้ง 2 ราย ให้อยู่ในปริมาณที่เท่าๆ กัน และ ยังมีเป้าหมายในการดำเนินธุรกิจเพื่อขยายฐานรายได้ไปยังอุตสาหกรรมอื่นๆ ในสัดส่วน 20% ภายใน ปี 2551 ได้แก่ อุตสาหกรรมยานยนต์ อุตสาหกรรมเครื่องมือแพทย์ และอุตสาหกรรมเครื่องใช้ไฟฟ้า เป็นต้น

#### 5.2 การเปลี่ยนแปลงของเทคโนโลยี

ในระยะ 2-3 ปีที่ผ่านมา ความต้องการในการใช้คอมพิวเตอร์แบบพกพาที่มีแนวโน้มเพิ่มสูงขึ้น โดยใน 3-5 ปี ข้างหน้า จะมีความต้องการฮาร์ดดิสก์ขนาด 1 นิ้ว เพิ่มขึ้น ซึ่งจะใช้ในคอมพิวเตอร์ มือถือ ปาล์ม เครื่องเล่น MP3 กล้องถ่ายรูปดิจิตอล หรือ Consumer Product อื่นๆ ซึ่งคาดว่าจะมีความนิยมสูงขึ้นในอนาคต แต่ในช่วงปลายปี 2548 ความต้องการของ

ตลาดเปลี่ยนไป ทำให้ HDD ขนาด 1 นิ้ว ไม่ประสบความสำเร็จเท่าที่ควร ความต้องการ HDD ขนาด 1.8 นิ้ว 2.5 นิ้ว และ 3.5 นิ้ว ยังเติบโตขึ้นอย่างต่อเนื่อง โดยจะใช้เทคโนโลยีการผลิตที่ละเอียดขึ้นกว่าเดิม

บริษัทจึงได้ดำเนินการปรับปรุงเครื่องจักรเก่า และลงทุนซื้อเครื่องจักรใหม่เพิ่มเติม เพื่อให้สามารถรองรับกับเทคโนโลยีที่เปลี่ยนไปได้ และได้มีการติดตามข่าวสารและข้อมูลการเปลี่ยนแปลงของเทคโนโลยีอย่างใกล้ชิดตลอดเวลา

#### 5.3 สันักกาดิเกน

หน่วยความจำประเภทอื่นๆ ที่มีขนาดเล็กกว่าฮาร์ดดิสก์ และสามารถเก็บข้อมูลได้ระดับหนึ่ง ได้แก่ Flash memory ที่กำลังเป็นที่นิยมมากขึ้น แต่มีข้อจำกัดในด้านหน่วยความจำ และมีราคาต่อหน่วยความจำ (Price/gigabyte) ที่สูงกว่าฮาร์ดดิสก์มาก อย่างไรก็ตาม แม้จะมีข่าวว่า Flash memory จะเข้ามาทดแทน HDD แต่ในความเป็นจริงแล้ว Flash memory ขนาดเล็กมีมาก่อน HDD 1 นิ้ว มานานแล้ว แต่ HDD ได้มีการปรับปรุงเพื่อลดขนาดตัวเองให้เล็กลง เพื่อเข้าไปแย่งส่วนแบ่งของตลาด Flash memory

Flash memory มีการพัฒนาตัวเองเช่นกัน โดยเพิ่มความจุและลดราคาขายลง เพื่อแย่งชิงส่วนแบ่งการตลาดคืนมา แต่ Flash memory ไม่สามารถขึ้นมาแข่งขันกับ HDD ในขนาดที่ใหญ่ขึ้นได้ เนื่องจากคุณสมบัติในการทำงานและขนาดของโปรแกรมสนับสนุน และหากพิจารณาด้านราคาเมื่อเทียบกับขนาดความจุต่อเมกะไบต์แล้ว Flash memory จะยังคงมีราคาสูงกว่า HDD หลายสิบเท่า

#### 5.4 การแข่งขันกับผู้ผลิตอื่น

Minebea จะทำการผลิตชิ้นส่วน Pivot เองประมาณร้อยละ 86 ส่วนที่เหลือจะจ้างให้บริษัทและผู้รับจ้างผลิตอื่นผลิต ซึ่งบริษัทเป็นผู้รับจ้างผลิต Pivot รายใหญ่ที่สุดของ Minebea ประมาณร้อยละ 8 สำหรับผลิตภัณฑ์อื่นๆ เช่น Hub Motor Base ลูกค้ำ (JVC และ SEIKO) ยังใช้นโยบายว่าจ้างผลิตเหมือนกับ Minebea โดยบริษัทยังคงเป็นบริษัทรับจ้างผลิตรายใหญ่เช่นเดียวกัน

ลูกค้ำจะเลิกจ้างผลิต หรือให้ผู้รับจ้างผลิตรายอื่นๆ ผลิตแทนจะมีน้อยมากเนื่องจากบริษัทและผู้รับจ้างผลิตรายอื่นๆ มีการรับงานเต็มกำลังการผลิตอยู่แล้ว บริษัทและผู้รับจ้างผลิตในประเทศรายอื่นๆ จะมีการแข่งขันในด้านการขยายศักยภาพและกำลังการผลิตเพื่อรองรับความต้องการของลูกค้าที่เพิ่มขึ้น

ในธุรกิจนี้จะต้องมีการสร้าง Supply Chain ของแต่ละผู้ผลิต และการขยายกำลังการผลิตตามตลาดที่เติบโตอย่างต่อเนื่อง ทำให้ผู้ผลิตทุกรายพยายามรักษาสัดส่วนเดิมของตนที่มีอยู่กับผู้รับจ้างการผลิตไว้ และไม่ข้ามสายความสัมพันธ์กัน ระหว่างผู้ผลิต HDD และผู้รับจ้างการผลิต ดังนั้น การแข่งขันกับผู้รับจ้างผลิตอื่นๆ จึงมีน้อย

#### 5.5 ลูกค้าย้ายฐานการผลิต

ลูกค้าย้ายฐานการผลิตไปยังประเทศอื่นที่มีค่าแรงงานต่ำ เช่น ประเทศจีน ผู้ผลิต HDD บางรายได้เคยย้ายฐานการผลิตบางส่วนไปผลิตในประเทศจีนแล้ว แต่

พบว่ามีปัญหาด้านคุณภาพของสินค้าเนื่องจากแรงงานขาดคุณภาพ และไม่มีผู้ผลิตชิ้นส่วน สนับสนุนจากภายในประเทศจีนเอง จึงจำต้องย้ายฐานการผลิตกลับเข้ามาผลิตในประเทศไทยเช่นปัจจุบัน

จากการสนับสนุนของหน่วยงานต่างๆ ที่เกี่ยวข้องของประเทศไทย โดยเฉพาะสำนักงานคณะกรรมการส่งเสริมการลงทุน (BOI) ทำให้ปัจจุบันประเทศไทยเป็นผู้ผลิตอันดับ 1 ของโลก นำหน้าประเทศสิงคโปร์แล้ว ดังนั้น ความเสี่ยงเนื่องจากการย้ายฐานการผลิตจึงไม่อาจจะเกิดขึ้น

### การผลิต

#### 5.6 การจัดหาวัตถุดิบ

วัตถุดิบหลักในการผลิต ได้แก่ สแตนเลสแท่ง อะลูมิเนียมขึ้นรูป และทองเหลืองแท่ง ในส่วนสแตนเลสแท่ง บริษัทจัดซื้อจากภายในประเทศและต่างประเทศ ในส่วนอะลูมิเนียมขึ้นรูปนั้นขึ้นอยู่กับชนิดของผลิตภัณฑ์ โดยเน้นการจัดหาจากภายในประเทศเป็นหลัก สำหรับทองเหลืองแท่ง บริษัทจัดซื้อจากต่างประเทศทั้งหมด ในส่วนของราคาวัตถุดิบจะเปลี่ยนแปลงไปตามกลไกของตลาดโลกที่ไม่สามารถควบคุมได้

บริษัทจึงได้มีการจัดระบบคลังสินค้า ให้มีการสำรองวัตถุดิบอย่างน้อย 1 เดือนล่วงหน้า ส่วนการสั่งซื้อวัตถุดิบจะทำล่วงหน้าประมาณ 3-4 เดือน นอกจากนี้ บริษัทมีข้อตกลงกับผู้ผลิตเกี่ยวกับมาตรฐานของคุณภาพของวัตถุดิบที่สั่งซื้อ หากมีวัตถุดิบที่คุณภาพไม่ตรงตามมาตรฐาน บริษัทสามารถส่งวัตถุดิบกลับ และรับค่าวัตถุดิบคืนได้ ผู้จำหน่ายวัตถุดิบยังต้องรับผิดชอบค่าใช้จ่ายในการจัดส่งคืนทั้งหมด และหากบริษัทได้ตรวจพบปัญหาเรื่องคุณภาพของสินค้าหลังการผลิต บริษัทยังสามารถเรียกร้องค่าเสียหายที่เกิดขึ้นไปยังบริษัทผู้ผลิตวัตถุดิบได้

## 5.7 คู่ค้ารายใหญ่

วัตถุดิบหลักของบริษัท คือ สแตนเลสแท่ง ซึ่งในปัจจุบันบริษัทได้ทำการสั่งซื้อวัตถุดิบจากคู่ค้า(Supplier) รายใหญ่ 2-3 ราย หาก Suppliers ไม่สามารถจัดส่งวัตถุดิบได้ตรงตามเวลา บริษัทอาจประสบปัญหาในเรื่องการวางแผนการผลิตและความต่อเนื่องในการผลิต อาจทำให้ต้องมีการเปลี่ยนใช้วัตถุดิบที่มีคุณสมบัติแตกต่างกัน และปรับเปลี่ยนการทำงานของเครื่องจักร และ/หรือ อุปกรณ์ที่ใช้ในการผลิตให้เหมาะสมกับวัตถุดิบนั้นๆ

บริษัทมีการตรวจสอบคุณภาพของวัตถุดิบ การจัดส่งวัตถุดิบ โดยมีการประเมินผลงานของคู่ค้าทุกปี บริษัทจะมีการกระจายการสั่งซื้อไปยัง Supplier รายอื่นๆ เพื่อเป็นการถ่วงดุลอำนาจการต่อรองในด้านคุณภาพและราคา และบริษัทยังได้มีการกระจายตัวของสินค้าใหม่ ไม่ได้พึ่งวัตถุดิบชนิดสแตนเลสแท่งเพียงอย่างเดียว ปัจจุบันปริมาณการสั่งซื้อสแตนเลสแท่ง ประมาณ 40% การสั่งซื้อทองเหลืองประมาณ 40% การสั่งซื้ออะลูมิเนียม ประมาณ 10% และอื่นๆ อีกประมาณ 10%

### การเงิน

## 5.8 การเปลี่ยนแปลงของอัตราแลกเปลี่ยน

เนื่องจากสแตนเลสแท่ง ประมาณร้อยละ 80 และทองเหลืองแท่งร้อยละ 100 ต้องสั่งซื้อจากต่างประเทศ ทำให้บริษัทอาจประสบกับปัญหาต้นทุนที่ผันผวนตามอัตราแลกเปลี่ยน เนื่องจากไม่ได้ทำสัญญาการป้องกันความเสี่ยงไว้เป็นการล่วงหน้า

บริษัทมีการบริหารความเสี่ยงจากอัตราแลกเปลี่ยน ได้มีการตกลงกับผู้จำหน่ายโดยใช้อัตราแลกเปลี่ยนถัวเฉลี่ยในช่วง 3 เดือนที่ผ่านมา เป็นฐานในการคำนวณราคาเป็นเงินบาท เพื่อช่วยลดความเสี่ยงในความผันผวนของอัตราแลกเปลี่ยน

การนำเข้าเครื่องจักรและวัตถุดิบ ส่วนใหญ่เป็นสกุลเงินเยนญี่ปุ่น ในการดำเนินธุรกิจที่ผ่านมาบริษัทสามารถบริหารควบคุมความเสี่ยงจากอัตราแลกเปลี่ยนได้ จะมีผลกระทบจากอัตราแลกเปลี่ยนบ้างเล็กน้อยแต่ไม่มีความสำคัญ

### การจัดการ

## 5.9 ผู้ถือหุ้นรายใหญ่มากกว่าร้อยละ 50

หุ้นของกลุ่มนายประพจน์ พลพิพัฒน์พงศ์ และผู้บริหารมีประมาณร้อยละ 52.76 ทำให้ผู้ถือหุ้นกลุ่มดังกล่าวสามารถควบคุมมติที่ประชุมผู้ถือหุ้นได้เกือบทั้งหมด ยกเว้น เรื่องที่กฎหมายหรือข้อบังคับของบริษัทที่กำหนดให้ได้รับคะแนนเสียง 3 ใน 4 ของที่ประชุมผู้ถือหุ้น ดังนั้น ผู้ถือหุ้นรายย่อยอื่นๆ อาจไม่สามารถรวบรวมคะแนนเสียง เพื่อตรวจสอบและถ่วงดุลเรื่องที่ผู้ถือหุ้นใหญ่เสนอให้ที่ประชุมผู้ถือหุ้นพิจารณา

บริษัทได้มีการแต่งตั้งคณะกรรมการตรวจสอบ เพื่อเข้าร่วมในการประชุมกรรมการเพื่อพิจารณาอนุมัติรายการต่างๆ ก่อนนำเสนอต่อที่ประชุมผู้ถือหุ้น

## 6. โครงสร้างการถือหุ้นและการจัดการ

### 6.1 ผู้ถือหุ้น

รายชื่อผู้ถือหุ้นรายใหญ่ 10 รายแรก ดังนี้

31 ธันวาคม 2548			
ลำดับ	ชื่อ-นามสกุล	จำนวนหุ้น	ร้อยละ
1.	กลุ่มนายประพจน์ พลพัฒน์พงศ์	114,548,000	45.82
2.	นายปรีทัศน์ สุธาสถิตยชัย	19,700,000	7.88
3.	นายทองชาย ชาดิพนิชย์	19,680,000	7.87
4.	นางสาวกรรณิการ์ พรหมบถ	18,678,000	7.47
5.	นายสืบตระกูล บินเทพ	12,608,000	5.04
6.	นายเชาว์ สิงห์ประเสริฐ	8,172,000	3.27
7.	นายประชา ดำรงค์สุทธิพงศ์	3,680,000	1.47
8.	นายรชต พรหมบถ	3,099,400	1.24
9.	นางสาวฤดีวรรณ เจริญสุข	2,144,000	0.86
10.	นายไมตรี ตั้งชนกุล	2,000,000	0.80
รวมผู้ถือหุ้น		204,309,400	81.72

6.2 การจัดการ

โครงสร้างองค์กร

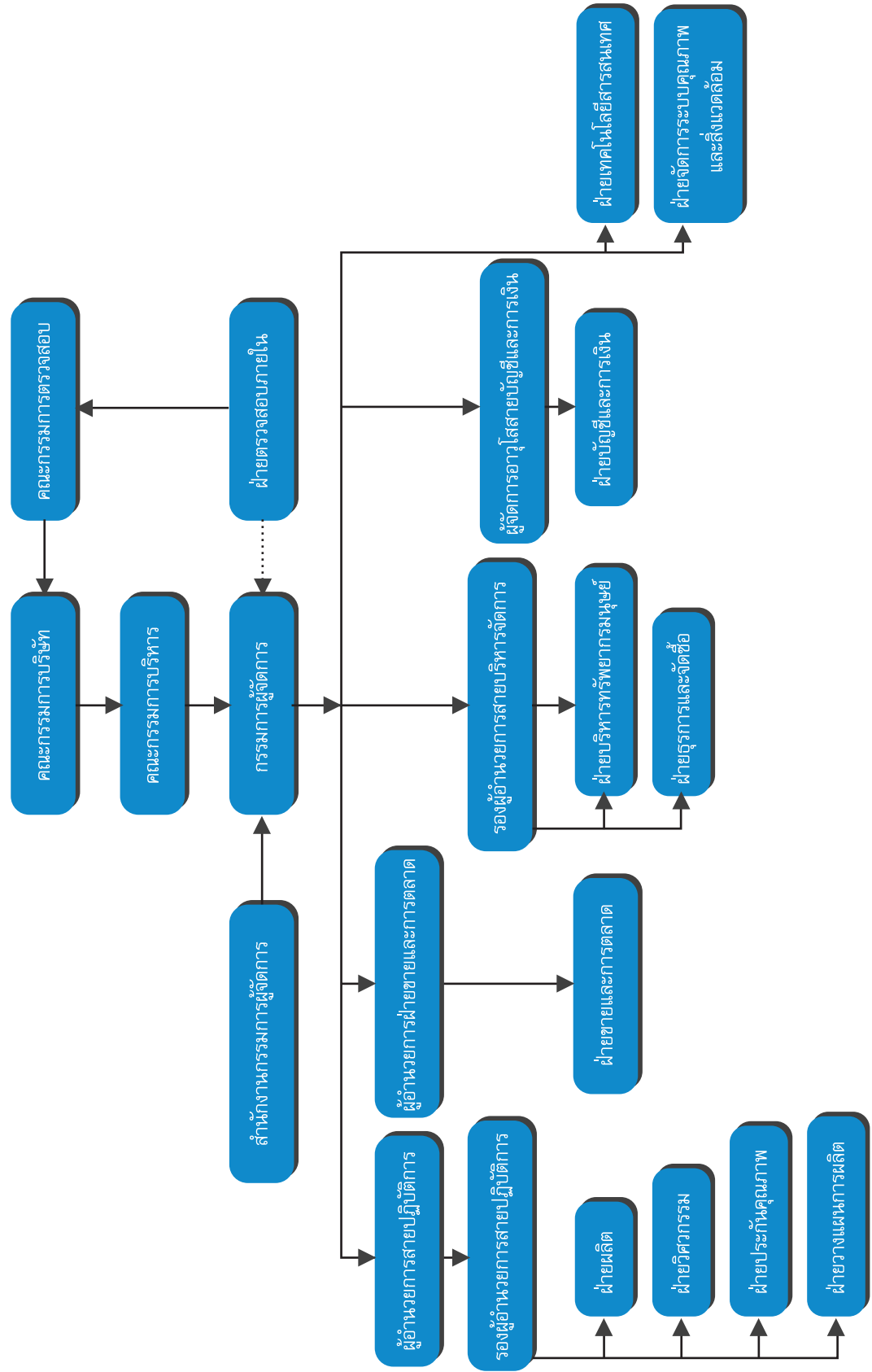



## 6.2.1 โครงสร้างการจัดการ

โครงสร้างการจัดการประกอบด้วย คณะกรรมการบริษัท คณะกรรมการตรวจสอบ และคณะกรรมการบริหาร

### คณะกรรมการบริษัท

ลำดับ	ชื่อ-นามสกุล	ตำแหน่ง	การเข้าร่วมประชุม
1.	นายไมตรี ตั้งชนกุล	ประธานกรรมการและกรรมการอิสระ	7/8
2.	นายประพจน์ พลพิพัฒน์พงศ์	รองประธานกรรมการ	8/8
3.	นายชาคริต เมธิกุลชนันท์	กรรมการ	8/8
4.	นายสืบตระกูล บินเทพ	กรรมการ	8/8
5.	นางสาวศิริธร ชนวงค์	กรรมการ	8/8
6.	นายกมล ธรรมาณิชานท์	กรรมการอิสระ	8/8
7.	นายพิเชฐ ฤกษ์วัฒนากรณ์	กรรมการอิสระ	8/8

โดยมีนายประวิทย์ ศรีสุตโต เป็นเลขานุการคณะกรรมการบริษัท

ขอบเขต อำนาจหน้าที่ ตามมติที่ประชุมวิสามัญผู้ถือหุ้น ครั้งที่ 12/2547 เมื่อวันที่ 9 สิงหาคม 2547 มีดังนี้

1. ปฏิบัติหน้าที่ให้เป็นไปตามกฎหมาย วัตถุประสงค์ ข้อบังคับของบริษัท ตลอดจนมติที่ประชุมผู้ถือหุ้น เว้นแต่ในเรื่องที่ต้องได้รับอนุมัติจากที่ประชุมผู้ถือหุ้น ก่อนการดำเนินการ
2. กำหนด หรือเปลี่ยนแปลงชื่อกรรมการผู้มีอำนาจลงลายมือชื่อผูกพันบริษัท
3. กำหนดนโยบาย กลยุทธ์ และทิศทางการดำเนินงานของบริษัท และการกำกับดูแลให้ฝ่ายบริหารดำเนินการให้เป็นไปตามที่กำหนดไว้อย่างมีประสิทธิภาพและประสิทธิผล เพื่อเพิ่มมูลค่าทางเศรษฐกิจสูงสุดแก่ผู้ถือหุ้นและการเติบโตอย่างยั่งยืน ยกเว้น นโยบาย หรือการดำเนินงานที่ต้องได้รับความเห็นชอบและอนุมัติจากที่ประชุมผู้ถือหุ้น
4. พิจารณาตัดสินใจในเรื่องที่มีสาระสำคัญ เช่น แผนธุรกิจ งบประมาณ โครงการลงทุนขนาดใหญ่ อำนาจการบริหาร และรายการอื่นใดตามที่กฎหมายกำหนด
5. ประเมินผลการปฏิบัติงานและกำหนดค่าตอบแทนของฝ่ายบริหาร
6. รับผิดชอบต่อผลประโยชน์และการปฏิบัติงานของฝ่ายบริหาร โดยมีความตั้งใจและความระมัดระวัง

ในการปฏิบัติงาน

7. จัดให้มีระบบบัญชี การรายงานทางการเงิน และการสอบบัญชีที่เชื่อถือได้ รวมทั้ง ดูแลให้มีกระบวนการในการประเมินความเหมาะสมของการควบคุมภายใน และการตรวจสอบภายในให้มีประสิทธิภาพและประสิทธิผลการบริหารการจัดการความเสี่ยงการรายงานทางการเงิน และการติดตามผล
8. ดูแลไม่ให้เกิดความขัดแย้งทางผลประโยชน์ระหว่างผู้มีส่วนได้เสียกับบริษัท
9. กำหนดข้อบังคับหรือระเบียบภายในของบริษัทในเรื่องต่าง ๆ
10. รายงานความรับผิดชอบของคณะกรรมการบริษัทในการจัดทำรายงานทางการเงิน โดยแสดงควบคู่กับรายงานของผู้สอบบัญชีไว้ในรายงานประจำปี และครอบคลุมเรื่องสำคัญต่างๆ ตามนโยบายข้อพึงปฏิบัติที่ดีสำหรับกรรมการบริษัทจดทะเบียน
11. อำนาจในการดำเนินการดังต่อไปนี้ จะกระทำได้อีกต่อเมื่อได้รับอนุมัติจากที่ประชุมผู้ถือหุ้นก่อน ทั้งนี้ กำหนดให้รายการที่กรรมการหรือบุคคลที่อาจมีความขัดแย้ง มีส่วนได้เสีย หรืออาจมีความขัดแย้งทางผลประโยชน์อื่นใดของบริษัท หรือบริษัทย่อย (ถ้ามี) ให้กรรมการที่มีส่วนได้เสียในเรื่องนั้นไม่มีสิทธิออกเสียงลงคะแนนในเรื่องนั้น

- เรื่องที่กฎหมายกำหนดให้ต้องได้มติที่ประชุมผู้ถือหุ้น
- การทำรายการที่กรรมการมีส่วนได้เสียและอยู่ในข่ายที่กฎหมายหรือข้อกำหนดของตลาดหลักทรัพย์แห่งประเทศไทย ระบุให้ต้องได้รับอนุมัติจากที่ประชุมผู้ถือหุ้น

กรณีต่อไปนี้จะต้องได้รับความเห็นชอบจากที่ประชุมคณะกรรมการด้วยคะแนนเสียงข้างมากของกรรมการที่เข้าร่วมประชุม และที่ประชุมผู้ถือหุ้นด้วยคะแนนเสียงไม่น้อยกว่า 3 ใน 4 ของจำนวนเสียงทั้งหมดของผู้ถือหุ้นที่เข้าประชุมและมีสิทธิออกเสียงลงคะแนน

- (1) การขายหรือโอนกิจการของบริษัททั้งหมดหรือบางส่วนที่สำคัญให้แก่บุคคลอื่น
- (2) การซื้อหรือรับโอนกิจการของบริษัทอื่นหรือบริษัทเอกชนมาเป็นของบริษัท
- (3) การทำแก้ไข หรือเลิกสัญญาเกี่ยวกับการให้เข้ากิจการ

ของบริษัททั้งหมดหรือบางส่วนที่สำคัญ การมอบหมายให้บุคคลอื่นเข้าจัดการธุรกิจของบริษัท หรือการรวมกิจการกับบุคคลอื่นโดยมีวัตถุประสงค์จะแบ่งกำไรขาดทุนกัน

- (4) การแก้ไขเพิ่มเติมหนังสือบริคณห์สนธิ หรือข้อบังคับ
- (5) การเพิ่มทุน การลดทุน การออกหุ้นกู้ การควบ หรือเลิกบริษัท
- (6) การอื่นใดที่กำหนดไว้ภายใต้บทบัญญัติของกฎหมายว่าด้วยหลักทรัพย์ และ/หรือข้อกำหนดของตลาดหลักทรัพย์แห่งประเทศไทยให้ต้องได้รับความเห็นชอบจากที่ประชุมคณะกรรมการและที่ประชุมผู้ถือหุ้นด้วยคะแนนเสียงดังกล่าวข้างต้น

12. คณะกรรมการบริษัทอาจแต่งตั้งกรรมการจำนวนหนึ่งตามที่เห็นสมควรให้เป็นคณะกรรมการบริหาร เพื่อปฏิบัติงานตามที่ได้รับมอบหมายจากคณะกรรมการบริษัท

## คณะกรรมการตรวจสอบ

ลำดับ	ชื่อ-นามสกุล	ตำแหน่ง	การเข้าร่วมประชุม
1.	นายไมตรี ตั้งชนกุล	ประธานคณะกรรมการตรวจสอบ	3/4
2.	นายกมล ธรรมาณิชานท์	กรรมการตรวจสอบ	4/4
3.	นายพิเชฐ กฤษวัฒนาภรณ์	กรรมการตรวจสอบ	4/4

โดยมีนายกฤตพัฒน์ ฤทธิชัย เป็นเลขานุการคณะกรรมการตรวจสอบ

ขอบเขต อำนาจหน้าที่ ตามมติที่ประชุมคณะกรรมการบริษัท ครั้งที่ 5/2548 เมื่อวันที่ 9 พฤษภาคม 2548 มีดังนี้

1. สอบทานให้บริษัทมีการรายงานทางการเงินอย่างถูกต้องและเปิดเผยเพียงพอ โดยการประสานงานกับผู้สอบบัญชีภายนอก และผู้บริหารที่รับผิดชอบจัดทำรายงานทางการเงินทั้งรายไตรมาส และประจำปี ทั้งนี้ คณะกรรมการตรวจสอบอาจเสนอแนะให้ผู้ตรวจสอบบัญชีสอบทานหรือตรวจสอบรายการใดๆ ที่เห็นว่าจำเป็นและเห็นเป็นเรื่องสำคัญในระหว่างการตรวจสอบบัญชีของบริษัทก็ได้
2. สอบทานให้บริษัทมีระบบการควบคุมภายใน (Internal Control) และการตรวจสอบภายใน (Internal Audit) ที่เหมาะสมและมีประสิทธิผล

3. สอบทานการปฏิบัติงานของบริษัทให้เป็นไปตามกฎหมายว่าด้วยหลักทรัพย์และตลาดหลักทรัพย์ ข้อกำหนดของตลาดหลักทรัพย์แห่งประเทศไทยหรือกฎหมายที่เกี่ยวข้องกับธุรกิจของบริษัท
4. พิจารณา คัดเลือก เสนอแต่งตั้ง และเสนอคำตอบแทนผู้สอบบัญชีของบริษัทต่อคณะกรรมการบริษัท เพื่อขอรับการแต่งตั้งจากที่ประชุมใหญ่ผู้ถือหุ้น
5. พิจารณาการเปิดเผยข้อมูลของบริษัทในกรณีที่เกิดรายการที่เกี่ยวข้องกัน หรือรายการที่อาจมีความขัดแย้งทางผลประโยชน์ให้มีความถูกต้องและครบถ้วน รวมทั้งพิจารณาอนุมัติรายการดังกล่าว เพื่อนำเสนอต่อที่ประชุมคณะกรรมการ และ/หรือ ที่ประชุมผู้ถือหุ้นของบริษัทต่อไป

6. พิจารณาทบทวนนโยบายการบริหารทางการเงินและการบริหารความเสี่ยงตามที่คณะกรรมการมอบหมายและคณะกรรมการตรวจสอบเห็นชอบ
7. จัดทำรายงานการกำกับดูแลกิจการของคณะกรรมการตรวจสอบโดยเปิดเผยไว้ในรายงานประจำปีของบริษัท และให้ประธานคณะกรรมการตรวจสอบลงนามในรายงานดังกล่าว
8. ปฏิบัติการอื่นใดตามที่คณะกรรมการของบริษัทมอบหมายด้วยความเห็นชอบของคณะกรรมการตรวจสอบ

การปฏิบัติงานตามขอบเขตหน้าที่ และความรับผิดชอบให้คณะกรรมการตรวจสอบมีอำนาจเชิญให้ฝ่ายบริหาร ผู้บริหาร หรือพนักงานของบริษัทที่เกี่ยวข้องมารายงานให้เห็นร่วมประชุม หรือส่งเอกสารที่เห็นว่าเกี่ยวข้องและจำเป็น

คณะกรรมการบริษัทมีอำนาจในการแก้ไขเปลี่ยนแปลงขอบเขต อำนาจ หน้าที่ของคณะกรรมการตรวจสอบได้ตามที่จำเป็นหรือเห็นสมควร

#### คณะกรรมการบริหาร

ลำดับ	ชื่อ-นามสกุล	ตำแหน่ง	การเข้าร่วมประชุม
1.	นายประพจน์ พลพิพัฒน์พงศ์	ประธานกรรมการบริหาร	4/4
2.	นายชาคริต เมธิกุลชนันท์	กรรมการบริหาร	4/4
3.	นายสืบตระกูล บินเทพ	กรรมการบริหาร	4/4
4.	นางสาวศิริธร ชนวงค์	กรรมการบริหาร	4/4

ขอบเขต อำนาจ หน้าที่ ตามมติที่ประชุมวิสามัญผู้ถือหุ้น ครั้งที่ 12/2547 เมื่อวันที่ 9 สิงหาคม 2547 มีดังนี้

1. กำหนดนโยบาย ทิศทาง กลยุทธ์ และโครงสร้างการบริหารงานหลักในการดำเนินธุรกิจของบริษัทที่กำหนดให้สอดคล้องและสนับสนุนต่อสภาพเศรษฐกิจและการแข่งขันที่ได้กำหนดและแถลงไว้ต่อผู้ถือหุ้นเพื่อเสนอให้คณะกรรมการบริษัทพิจารณาอนุมัติ
2. กำหนดแผนธุรกิจงบประมาณและอำนาจการบริหารต่างๆ ของบริษัทเพื่อเสนอให้คณะกรรมการบริษัทพิจารณาอนุมัติ
3. ควบคุมดูแลการดำเนินธุรกิจของบริษัทให้เป็นไปตามนโยบายธุรกิจ แผนธุรกิจ และกลยุทธ์ทางธุรกิจที่คณะกรรมการบริษัทได้อนุมัติแล้ว
4. พิจารณาการเข้าทำสัญญาเกี่ยวกับธุรกิจของบริษัท และสัญญาเกี่ยวกับการซื้อทรัพย์สินหรือทำให้ได้มาซึ่งสิทธิเพื่อนำมาใช้ประโยชน์ในกิจการของบริษัท ตลอดจนการกำหนดขั้นตอนและวิธีการเจรจาเพื่อทำสัญญาดังกล่าว
5. ดำเนินการจัดทำธุรกรรมทางการเงินกับสถาบันการเงิน ในการเปิดบัญชี กู้ยืม จำน่า จำนอง ค้ำประกัน และการอื่นๆ รวมถึง การซื้อขายและจดทะเบียนกรรมสิทธิ์ที่ดินใดๆ ตามวัตถุประสงค์เพื่อประโยชน์ในการดำเนินกิจการของบริษัท

6. พิจารณาผลกำไรและขาดทุนของบริษัท และการเสนอจ่ายเงินปันผลระหว่างกาลหรือเงินปันผลประจำปี เพื่อเสนอต่อคณะกรรมการบริษัท

7. ดำเนินการอื่นๆ เพื่อสนับสนุนการดำเนินการดังกล่าวข้างต้น หรือตามที่ได้รับมอบหมายจากคณะกรรมการบริษัทในแต่ละคราวไป และให้มีอำนาจในการอนุมัติการดำเนินการทางการเงินดังนี้

- (1) ในกรณีที่กำหนดไว้ในแผนธุรกิจ หรืองบประมาณประจำปี ที่คณะกรรมการบริษัทอนุมัติไว้แล้ว คณะกรรมการบริหารสามารถดำเนินการได้ตามที่คณะกรรมการบริษัทอนุมัติไว้ในแผนธุรกิจหรืองบประมาณประจำปี
- (2) ในกรณีที่มิใช่กรณีตาม (1) ให้คณะกรรมการบริหารมีอำนาจในการอนุมัติการดำเนินการทางการเงินในวงเงินไม่เกิน 50 ล้านบาทต่อหนึ่งธุรกรรม โดยอำนาจอนุมัติทางการเงินดังกล่าวจะรวมถึงการอนุมัติในกรณีฉุกเฉิน การกู้ยืมเงิน การให้กู้ยืมเงิน การจัดหาวงเงินสินเชื่อ หรือการออกตั๋วสัญญาใช้เงิน หรือตั๋วแลกเงิน เป็นต้น กรณีวงเงินเกินกว่า 50 ล้านบาท และไม่อยู่ในแผนธุรกิจหรืองบประมาณรายจ่ายประจำปี จะต้องได้รับอนุมัติจากคณะกรรมการบริษัทก่อนจึงจะดำเนินการได้

- (3) คณะกรรมการบริหารสามารถอนุมัติการให้หลักประกัน การค้ำประกัน การค้ำประกันเงินกู้ หรือสินเชื่อ ในวงเงินไม่เกิน 50 ล้านบาทต่อหนึ่งธุรกรรม

#### พนักงานระดับผู้บริหาร

ณ 31 ธันวาคม 2548 มีดังนี้

ลำดับ	ชื่อ-นามสกุล	ตำแหน่ง
1.	นายประพจน์ พลพัฒน์พงศ์	ประธานกรรมการบริหาร
2.	นายชาคริต เมธิกุลชนันท์	กรรมการผู้จัดการ
3.	Mr. Tay Beng Hian	ผู้อำนวยการโรงงาน
4.	นายสืบตระกูล บินเทพ	รองผู้อำนวยการสายปฏิบัติการ และผู้อำนวยการฝ่ายขายและการตลาด
5.	นางสาวศิริธร ชนะวงศ์	รองผู้อำนวยการสายบริหารจัดการ
6.	นายประวีล ศรีสุตโต	ผู้จัดการอาวุโสฝ่ายบัญชีและการเงิน
7.	Mr. Noordin Bin Imam	ผู้จัดการฝ่ายวิศวกรรม
8.	นายสุรินทร์ คุณาปราโมทย์	ผู้จัดการฝ่ายผลิต
9.	นายจิระเดช ถวิลวิสาร	ผู้จัดการฝ่ายประกันคุณภาพ
10.	นางสาวฤดีวรรณ เจริญสุข	ผู้จัดการฝ่ายธุรการและจัดซื้อ
11.	นายณัฐพล ธาราชชัยกุล	ผู้จัดการฝ่ายเทคโนโลยีสารสนเทศ
12.	นายกฤตพัฒน์ ฤทธิชัย	ผู้จัดการฝ่ายตรวจสอบภายใน

#### 6.2.2 การสรรหากรรมการและผู้บริหาร

บริษัทไม่ได้แต่งตั้งคณะกรรมการสรรหาเพื่อทำหน้าที่คัดเลือกบุคคลที่จะแต่งตั้งเป็นกรรมการหรือผู้บริหารของบริษัท คณะกรรมการจะคัดเลือกบุคคลที่เหมาะสม โดยพิจารณาจากประสบการณ์ ความรู้ ความสามารถ ไม่มีลักษณะต้องห้ามตามที่กฎหมายกำหนดรวมทั้งตามเกณฑ์คุณสมบัติตามมาตรา

68 แห่ง พรบ.บริษัทมหาชน จำกัด พ.ศ. 2535 และตามประกาศของสำนักงานคณะกรรมการกำกับหลักทรัพย์และตลาดหลักทรัพย์ (กลต.) ที่เกี่ยวข้อง แล้วนำรายชื่อเสนอที่ประชุมผู้ถือหุ้นเพื่อพิจารณาอนุมัติแต่งตั้ง

### 6.2.3 ค่าตอบแทนผู้บริหาร

#### (1) ค่าตอบแทนที่เป็นตัวเงิน

ลำดับ	ชื่อ-นามสกุล	ค่าตอบแทน (บาท)	ค่าเบี้ยประชุม (บาท)
1.	นายไมตรี ตั้งชนกุล ประธานกรรมการและประธานคณะกรรมการตรวจสอบ	240,000	35,000
2.	นายประพจน์ พลพิพัฒน์พงศ์ รองประธานกรรมการและประธานกรรมการบริหาร	-	40,000
3.	นายชาคริต เมธิกุลชนันท์ กรรมการและกรรมการผู้จัดการ	-	40,000
4.	นายสืบตระกูล บินเทพ กรรมการและกรรมการบริหาร	-	40,000
5.	นางสาวศิริธร ชนะวงศ์ กรรมการและกรรมการบริหาร	-	40,000
6.	นายกมล ธรรมาณิชาพันธ์ กรรมการและกรรมการตรวจสอบ	180,000	40,000
7.	นายพิเชฐ ฤกษ์วัฒนารักษ์ กรรมการและกรรมการตรวจสอบ	180,000	40,000
<b>รวมทั้งสิ้น</b>		<b>600,000</b>	<b>275,000</b>

กรรมการบริหารและผู้บริหาร (กรรมการผู้จัดการ และผู้บริหาร 4 รายแรก ต่อจากกรรมการผู้จัดการลงมา) จำนวน 6 คน

ลักษณะค่าตอบแทน	จำนวนเงิน (บาท)
เงินเดือน	11,968,000
โบนัส	5,335,500
เงินสมทบกองทุนสำรองเลี้ยงชีพ	179,846
<b>รวมทั้งสิ้น</b>	<b>17,483,346</b>

#### (2) ค่าตอบแทนอื่น

- ไม่มี -

## 6.2.4 การกำกับดูแลกิจการ

บริษัทได้กำหนดนโยบายการกำกับดูแลกิจการที่ดี เพื่อให้สอดคล้องกับแนวทางที่ตลาดหลักทรัพย์แห่งประเทศไทยกำหนด ซึ่งสรุปได้ดังนี้

### 1. นโยบายเกี่ยวกับการกำกับดูแลกิจการ

บริษัทได้กำหนดนโยบายเกี่ยวกับการกำกับดูแล เนื่องจากเห็นว่าเป็นสิ่งที่มีความสำคัญและจำเป็นต่อการดำเนินธุรกิจให้มีการเจริญเติบโตที่ยั่งยืน บริษัทมีความมุ่งมั่นและตั้งใจที่จะปฏิบัติตามหลักการดังกล่าว โดยกำหนดนโยบายและทิศทางการดำเนินงานของบริษัทให้ความสำคัญต่อระบบการควบคุม และการตรวจสอบภายใน กำกับดูแลฝ่ายบริหารให้ดำเนินการตามนโยบายอย่างมีประสิทธิภาพ เพื่อประโยชน์ในระยะยาวของผู้ถือหุ้นภายใต้กรอบข้อกำหนดของกฎหมายและจริยธรรมทางธุรกิจสำหรับเรื่องการบริหารความเสี่ยงบริษัทอยู่ระหว่างพิจารณาดำเนินการ

### 2. สิทธิของผู้ถือหุ้น

บริษัทมีการประชุมผู้ถือหุ้น 1 ครั้ง โดยการประชุมได้จัดที่บริษัท และบริษัทได้จัดส่งหนังสือนัดประชุมพร้อมทั้งข้อมูลประกอบการประชุมตามวาระต่างๆ ให้ผู้ถือหุ้นทราบล่วงหน้าก่อนวันประชุม 7 วันทำการ โดยในแต่ละวาระมีความเห็นของคณะกรรมการประกอบและมีการบันทึกการประชุมถูกต้องครบถ้วน เพื่อให้ผู้ถือหุ้นสามารถตรวจสอบได้

### 3. สิทธิของผู้มีส่วนได้เสียกลุ่มต่างๆ

บริษัทได้ให้ความสำคัญต่อสิทธิผู้มีส่วนได้เสียทุกกลุ่ม โดยมีรายละเอียดดังต่อไปนี้

#### • พนักงาน

บริษัทได้ปฏิบัติต่อพนักงานอย่างเท่าเทียม เป็นธรรมและให้ผลตอบแทนที่เหมาะสม

#### • คู่ค้า

บริษัทมีการซื้อสินค้าและบริการจากคู่ค้า โดยเป็นไปตามเงื่อนไขทางการค้า รวมถึงการปฏิบัติตามสัญญาต่อคู่ค้า

#### • ลูกค้า

บริษัทเอาใจใส่และรับผิดชอบต่อลูกค้า ให้บริการ

ที่มีคุณภาพและได้มาตรฐาน รักษาความลับของลูกค้า และมีหน่วยงานหรือบุคคลที่ทำหน้าที่รับข้อร้องเรียนของลูกค้าเพื่อรับดำเนินการให้แกลูกค้าโดยเร็วที่สุด

#### • คู่แข่ง

บริษัทประพฤติตามกรอบกติกาการแข่งขันที่ดี รักษาบรรทัดฐานของข้อพึงปฏิบัติในการแข่งขัน หลีกเลี่ยงวิธีการไม่สุจริตเพื่อทำลายคู่แข่ง

#### • ชุมชน

บริษัทมีความรับผิดชอบต่อชุมชนและสังคม

ทั้งนี้ บริษัทได้ปฏิบัติตามข้อกำหนดของกฎหมาย และกฎระเบียบต่างๆ ที่เกี่ยวข้อง เพื่อให้สิทธิของผู้มีส่วนได้เสียเหล่านี้ได้รับการดูแลอย่างดี

## 4. การประชุมผู้ถือหุ้น

การประชุมผู้ถือหุ้นประจำปี 2548 มีกรรมการเข้าร่วมประชุมทั้งสิ้น 6 คน กรรมการอิสระไม่ได้เข้าร่วมประชุม 1 คน โดยประธานในที่ประชุมได้เปิดโอกาสให้ผู้ถือหุ้นมีสิทธิอย่างเท่าเทียมกันในการตรวจสอบการดำเนินงานของบริษัท สอบถาม แสดงความคิดเห็น และข้อเสนอแนะต่างๆ รวมทั้งได้บันทึกประเด็นและข้อคิดเห็นที่สำคัญไว้ในรายงานการประชุมแล้ว

## 5. ภาวะผู้นำและวิสัยทัศน์

คณะกรรมการได้มีส่วนร่วมในการกำหนดหรือให้ความเห็นชอบ วิสัยทัศน์ ภารกิจ กลยุทธ์ เป้าหมาย แผนธุรกิจ และงบประมาณของบริษัท ตลอดจนการกำกับดูแลให้ฝ่ายบริหารดำเนินการให้เป็นไปตามแผนธุรกิจและงบประมาณที่กำหนดไว้อย่างมีประสิทธิภาพและประสิทธิผล เพื่อเพิ่มมูลค่าทางเศรษฐกิจสูงสุดให้แก่กิจการ และความมั่นคงสูงสุดให้แก่ผู้ถือหุ้น นอกจากนี้ ยังเป็นผู้พิจารณากำหนดและแยกบทบาทหน้าที่และความรับผิดชอบระหว่างคณะกรรมการ อนุกรรมการ และฝ่ายจัดการอย่างชัดเจน ดังรายละเอียด ในหัวข้อ 6.2.1 รวมทั้ง มีการสื่อสารบทบาท หน้าที่ และความรับผิดชอบดังกล่าวต่อกรรมการ อนุกรรมการ ฝ่ายจัดการและพนักงานอย่างสม่ำเสมอ

## 6. ความขัดแย้งทางผลประโยชน์

คณะกรรมการได้ดูแลอย่างรอบคอบ เมื่อเกิดรายการที่อาจมีความขัดแย้งทางผลประโยชน์ หรือการใช้ข้อมูลภายใน ดังนี้

- รายการที่อาจมีความขัดแย้งทางผลประโยชน์ บริษัทจะนำเสนอเรื่องดังกล่าวต่อคณะกรรมการตรวจสอบเพื่อขอความเห็นว่าเป็นรายการที่เป็นไปตามลักษณะธุรกิจทั่วไปและเป็นไปในราคาที่ยุติธรรมหรือไม่ และนำเสนอต่อคณะกรรมการบริษัทเพื่อพิจารณา ทั้งนี้ ผู้มีส่วนได้เสียในการทำรายการใดๆ จะไม่มีสิทธิออกเสียงอนุมัติการทำรายการนั้นๆ และได้เปิดเผยรายละเอียดมูลค่ารายการคู่สัญญา เหตุผลและความจำเป็นไว้ในรายงานประจำปี (แบบ 56-2) และแบบแสดงรายการข้อมูลประจำปี (แบบ 56-1) แล้ว
- การดูแลการใช้ข้อมูลภายในบริษัทได้กำหนดระเบียบข้อบังคับในการนำข้อมูลภายในของบริษัท ไปใช้ ดังรายละเอียดในหัวข้อ 6.2.5

## 7. จริยธรรมทางธุรกิจ

บริษัทมีนโยบายให้คณะกรรมการ ฝ่ายจัดการ และพนักงาน ปฏิบัติหน้าที่ตามภารกิจของบริษัทด้วยความซื่อสัตย์ สุจริต และเที่ยงธรรม เพื่อให้บริษัทสามารถสร้างความเป็นธรรมและสร้างความมั่นคงในการดำเนินธุรกิจต่อไปในอนาคต

## 8. การถ่วงดุลของกรรมการที่ไม่เป็นผู้บริหาร

คณะกรรมการบริษัท มีจำนวน 7 คน ประกอบด้วย

- กรรมการที่เป็นผู้บริหาร 4 คน
- กรรมการที่เป็นอิสระ 3 คน

บริษัทมีกรรมการที่เป็นอิสระ 3 คน คิดเป็นร้อยละ 43 ของกรรมการทั้งหมด

## 9. การรวมหรือแยกตำแหน่ง

ประธานกรรมการเป็นกรรมการอิสระ เป็นประธานคณะกรรมการตรวจสอบด้วย และไม่ได้เป็นบุคคลเดียวกับประธานกรรมการบริหาร เพื่อเป็นการแบ่งแยกหน้าที่ในการกำหนดนโยบายการกำกับดูแลและการบริหารงานประจำ

## 10. ค่าตอบแทนกรรมการและผู้บริหาร

- ค่าตอบแทนกรรมการ : บริษัทได้กำหนดนโยบาย ค่าตอบแทนของกรรมการไว้อย่างชัดเจน ซึ่งอยู่ในระดับเดียวกับอุตสาหกรรม
- ค่าตอบแทนของผู้บริหาร : บริษัทไม่มีคณะกรรมการกำหนดค่าตอบแทน แต่มีกระบวนการพิจารณาค่าตอบแทนเบื้องต้นที่เหมาะสมโดยใช้ข้อมูลค่าตอบแทนของบริษัทในอุตสาหกรรมเดียวกันและมีขนาดใกล้เคียงกัน และเป็นไปตามหลักการและนโยบายที่คณะกรรมการบริษัทกำหนด ซึ่งเชื่อมโยงกับผลการดำเนินงานของบริษัทและผลการปฏิบัติงานของผู้บริหารแต่ละคน แล้วนำเสนอจำนวนค่าตอบแทนที่เหมาะสมต่อคณะกรรมการบริษัทเพื่อพิจารณาอนุมัติ
- จำนวนค่าตอบแทนประจำปี 2548 บริษัทได้จ่ายค่าตอบแทนต่างๆ ให้แก่กรรมการและผู้บริหาร ตามรายละเอียดในหัวข้อ 6.2.3

## 11. การประชุมคณะกรรมการ

คณะกรรมการมีการกำหนดประชุมโดยปกติอย่างน้อยสามเดือนต่อครั้ง และมีการประชุมพิเศษเพิ่มตามความจำเป็น ทั้งนี้ เลขานุการบริษัทจะแจ้งกำหนดวัน เวลา และสถานที่ พร้อมทั้ง จัดส่งระเบียบวาระการประชุมและเอกสารก่อนการประชุมล่วงหน้า เพื่อให้กรรมการได้มีเวลาศึกษาข้อมูลอย่างเพียงพอก่อนเข้าร่วมประชุม ปกติการประชุมแต่ละครั้งจะใช้เวลาประมาณ 3 ชั่วโมง การเข้าร่วมประชุมของกรรมการ ในปี 2548 ที่ผ่านมา ได้เปิดเผยรายละเอียดไว้ในหัวข้อ 6.2.1

## 12. คณะอนุกรรมการ

คณะกรรมการบริษัทได้แต่งตั้งคณะอนุกรรมการจำนวน 2 คณะ ได้แก่ คณะกรรมการตรวจสอบเพื่อช่วยในการกำกับดูแลกิจการ และคณะกรรมการบริหาร เพื่อบริหารงานตามที่ได้รับมอบหมายจากคณะกรรมการบริษัท ตามรายละเอียดในหัวข้อ 6.2.1



### 13. ระบบการควบคุมและการตรวจสอบภายใน

บริษัทให้ความสำคัญต่อระบบการควบคุมภายในทั้งในระดับบริหาร และระดับปฏิบัติงานที่มีประสิทธิภาพ จึงได้กำหนดภาระ หน้าที่ อำนาจ การดำเนินการของผู้ปฏิบัติงาน ผู้บริหารไว้เป็นลายลักษณ์อักษรอย่างชัดเจน มีการควบคุมดูแล การใช้ทรัพย์สินของบริษัทให้เกิดประโยชน์ และมีการแบ่งแยกหน้าที่ผู้ปฏิบัติงาน ผู้ควบคุมติดตาม และการประเมินผลออกจากกัน เพื่อให้เกิดการถ่วงดุลและตรวจสอบระหว่างกันอย่างเหมาะสม

บริษัทมีฝ่ายตรวจสอบภายในทำหน้าที่ตรวจสอบเพื่อให้มั่นใจว่าการปฏิบัติงานหลักและกิจกรรมทางการเงินสำคัญของบริษัทได้ดำเนินการตามแนวทางที่กำหนดและมีประสิทธิภาพ รวมถึงตรวจสอบการปฏิบัติตามกฎหมายและข้อกำหนดที่เกี่ยวข้องกับบริษัท และเพื่อให้ฝ่ายตรวจสอบภายในมีความเป็นอิสระ สามารถทำหน้าที่ตรวจสอบและถ่วงดุลได้อย่างเต็มที่ จึงให้ฝ่ายตรวจสอบภายในรายงานผลการตรวจสอบโดยตรงต่อคณะกรรมการตรวจสอบ

บริษัทตระหนักถึงความสำคัญในการบริหารความเสี่ยง เพื่อลดความเสียหายที่อาจเกิดขึ้น และเป็นหลักประกันของการดำรงอยู่อย่างมั่นคง แต่เนื่องจากบริษัทยังไม่สามารถหาบุคลากรที่เหมาะสม เพื่อดูแลรับผิดชอบในเรื่องดังกล่าวได้ จึงกำหนดให้ทุกหน่วยงานบริหารงานโดยคำนึงถึงความเสี่ยงที่อาจส่งผลกระทบต่อการบรรลุเป้าหมายของบริษัทเป็นสำคัญ

### 14. รายงานของคณะกรรมการ

ประธานคณะกรรมการได้จัดทำรายงานคณะกรรมการไว้แล้ว ดังแสดงไว้ในรายงานประจำปี 2548 (แบบ 56-2) หน้า 1

### 15. ความสัมพันธ์กับผู้ลงทุน

บริษัทตระหนักดีว่าข้อมูลของบริษัททั้งที่เกี่ยวข้องกับการเงิน และที่ไม่ใช่การเงิน มีผลต่อกระบวนการตัดสินใจของผู้ลงทุนและผู้มีส่วนได้ส่วนเสีย บริษัทจึงกำชับให้ฝ่ายบริหารดำเนินการในเรื่องที่เกี่ยวข้องกับ

การเปิดเผยข้อมูลที่ครบถ้วน ตรงต่อความเป็นจริง เชื่อถือได้สม่ำเสมอ และทันต่อเวลา ซึ่งฝ่ายบริหารได้ให้ความสำคัญและยึดถือปฏิบัติมาโดยตลอด

สำหรับงานด้านผู้ลงทุนสัมพันธ์ บริษัทยังไม่ได้จัดตั้งหน่วยงานขึ้นเฉพาะ แต่ได้มอบหมายให้ผู้จัดการอาวุโสฝ่ายบัญชีและการเงินทำหน้าที่ติดต่อสื่อสารกับผู้ลงทุนสถาบัน ผู้ถือหุ้น นักวิเคราะห์ และภาครัฐที่เกี่ยวข้อง เนื่องจากกิจกรรมดังกล่าวยังมีไม่มากนัก ซึ่งผู้ลงทุนสามารถติดต่อขอทราบข้อมูลบริษัทได้ที่ โทร 035 226 700-1 ต่อ 301 หรือที่ WWW.SPP.CO.TH

### 6.2.5 การดูแลเรื่องการใช้ข้อมูลภายใน

บริษัทกำหนดนโยบายและวิธีการดูแลผู้บริหารในการนำข้อมูลภายในไปใช้ โดยได้กำหนดระเบียบข้อบังคับในการนำข้อมูลภายในของบริษัทไปใช้ ดังนี้

- (1) กรรมการ ผู้บริหาร พนักงาน และลูกจ้างของบริษัท จะต้องรักษาความลับ และ/หรือ ข้อมูลภายในของบริษัท
- (2) กรรมการ ผู้บริหาร พนักงาน และลูกจ้างของบริษัท จะต้องไม่นำความลับ และ/หรือ ข้อมูลภายในของบริษัทไปเปิดเผย หรือแสวงหาผลประโยชน์แก่ตนเอง หรือเพื่อประโยชน์แก่บุคคลอื่นใด ไม่ว่าโดยทางตรงหรือทางอ้อม และไม่ว่าจะได้รับผลตอบแทนหรือไม่ก็ตาม
- (3) กรรมการ ผู้บริหาร พนักงาน และลูกจ้างของบริษัท จะต้องไม่ทำการซื้อขาย โอน หรือรับโอนหลักทรัพย์ของบริษัท โดยใช้ความลับ และ/หรือข้อมูลภายในของบริษัท และ/หรือเข้าทำนิติกรรมอื่นใด โดยใช้ความลับ และ/หรือข้อมูลภายในของบริษัท อันอาจก่อให้เกิดความเสียหายต่อบริษัทไม่ว่าโดยทางตรงหรือทางอ้อม

ข้อกำหนดนี้ ให้รวมความถึงคู่สมรสและบุตรที่ยังไม่บรรลุนิติภาวะของกรรมการ ผู้บริหาร พนักงาน และลูกจ้างของบริษัทด้วย ผู้ใดฝ่าฝืนระเบียบข้อบังคับดังกล่าว จะถือว่าได้กระทำความผิดอย่างร้ายแรง



ทั้งนี้ ห้ามบุคคลดังกล่าวใช้ข้อมูลภายใน เพื่อทำการซื้อขาย โอน หรือรับโอนหลักทรัพย์ก่อนการเปิดเผยข้อมูลที่มีผลกระทบต่อการทำงานของบริษัทให้ประชาชนทราบ โดยทั่วถึงกัน อาทิ ช่วงก่อนที่งบการเงินของบริษัทจะถูกเผยแพร่ต่อสาธารณชน (ตั้งแต่ 15 เมษายน จนถึงวันรายงานงบไตรมาสหนึ่ง/ตั้งแต่วันที่ 15 กรกฎาคม จนถึงวันรายงานงบไตรมาสสอง/ตั้งแต่วันที่ 15 ตุลาคม จนถึงวันรายงานงบไตรมาสสาม/และตั้งแต่วันที่ 1 กุมภาพันธ์ จนถึงวันรายงานงบงวดประจำปี) และภายหลังจากการที่ข้อมูลเผยแพร่แล้ว บุคคลดังกล่าวข้างต้น ควรละเว้นการซื้อขายหลักทรัพย์ของบริษัทจนกระทั่งประชาชนได้รับข้อมูลดังกล่าว ได้มีเวลาประเมินข้อมูลที่ได้รับในระยะเวลาพอสมควร

#### 6.2.6 การควบคุมภายใน

บริษัท ซิงเกิ้ล พอยท์ พาร์ก (ประเทศไทย) จำกัด (มหาชน) ได้ให้ความสำคัญต่อการควบคุมภายในอย่างต่อเนื่อง โดยคณะกรรมการบริษัทได้มอบหมายให้คณะกรรมการตรวจสอบ สอดทานการประเมินระบบการควบคุมภายใน เพื่อมุ่งเน้นให้ระบบการควบคุมภายในมีความเพียงพอ และเหมาะสมกับการดำเนินธุรกิจ และมีประสิทธิภาพ ประสิทธิภาพในการดำเนินงาน รวมทั้งการใช้ทรัพยากร การดูแลรักษาทรัพย์สิน การป้องกัน หรือลดความผิดพลาด ความเสียหาย การรั่วไหล การสิ้นเปลือง หรือการทุจริต ระบบบัญชีและรายงานทางการเงินมีความถูกต้องเชื่อถือได้รวมทั้งการปฏิบัติตามกฎหมาย ระเบียบ ข้อบังคับที่เกี่ยวข้องกับการดำเนินธุรกิจของบริษัท

คณะกรรมการตรวจสอบได้รายงานผลการตรวจสอบและการควบคุมภายในแก่คณะกรรมการบริษัทเป็นประจำทุกไตรมาส และรายงานสรุปประจำปี (ตามรายงานคณะกรรมการตรวจสอบ หน้า 2)

คณะกรรมการตรวจสอบได้สอบทานระบบการควบคุมภายใน ซึ่งประเมินโดยผู้บริหารและฝ่ายตรวจสอบภายใน ไม่พบประเด็นปัญหาหรือข้อบกพร่องที่เป็นสาระสำคัญ ดังนั้นระบบการควบคุมภายในของบริษัท จึงมีความเพียงพอเหมาะสม และมีประสิทธิภาพ

### 6.3 นโยบายการจ่ายเงินปันผล

บริษัทมีนโยบายในการจ่ายเงินปันผลให้แก่ผู้ถือหุ้น ในอัตราประมาณร้อยละ 40 ของกำไรสุทธิหลังหักภาษีเงินได้นิติบุคคล และทุนสำรองต่างๆ ทั้งหมดแล้ว ซึ่งการจ่ายเงินปันผลนั้น จะต้องไม่มีผลกระทบต่อการดำเนินงาน สถานะการเงิน สภาพคล่อง การขยายธุรกิจ ความจำเป็น ความเหมาะสมอื่นใดในอนาคต และปัจจัยอื่นๆ ที่เกี่ยวข้องในการบริหารงานของบริษัทตามที่คณะกรรมการพิจารณาเห็นสมควรหรือเหมาะสมทั้งนี้ การดำเนินการดังกล่าว จะต้องก่อให้เกิดประโยชน์สูงสุดต่อผู้ถือหุ้น

มติคณะกรรมการบริษัทซึ่งพิจารณาเรื่องการจ่ายเงินปันผลต้องนำเสนอที่ประชุมผู้ถือหุ้นเพื่อขออนุมัติ ยกเว้น กรณีการจ่ายเงินปันผลระหว่างกาล คณะกรรมการบริษัทมีอำนาจอนุมัติให้ดำเนินการได้ เมื่อเห็นว่าบริษัทมีกำไรสมควรพอที่จะจ่ายโดยไม่มีผลกระทบต่อการทำงานของบริษัท แล้วรายงานให้ที่ประชุมผู้ถือหุ้นทราบในการประชุมคราวต่อไป

## 7. รายการระหว่างกัน

### 7.1 การเปิดเผยรายการระหว่างกันกับบุคคลที่อาจมีความขัดแย้ง

บริษัทได้เปิดเผยรายการระหว่างกันอย่างละเอียด ครบถ้วนไว้ในหมายเหตุประกอบงบการเงิน ข้อ 19

### 7.2 มาตรการหรือขั้นตอนการอนุมัติการทำรายการระหว่างกัน

บริษัทได้กำหนดขั้นตอนการอนุมัติการทำรายการระหว่างกันไว้ว่าการทำรายการของบุคคลที่อาจมีความขัดแย้งทางผลประโยชน์ จะต้องผ่านการพิจารณาจากคณะกรรมการตรวจสอบ โดยพิจารณาเหตุอันสมควรให้เป็นไปตามลักษณะการดำเนินการค้าปกติ และมีการเปรียบเทียบราคาที่เกิดขึ้นกับบุคคลภายนอกสำหรับกรณีที่คณะกรรมการตรวจสอบไม่มีความชำนาญในการพิจารณารายการระหว่างกันที่อาจเกิดขึ้น บริษัทจะให้ผู้เชี่ยวชาญอิสระหรือผู้สอบบัญชีของบริษัทให้ความเห็นเกี่ยวกับรายการระหว่างกันดังกล่าว เพื่อนำไปใช้ประกอบการตัดสินใจอนุมัติของคณะกรรมการตรวจสอบ และ/หรือคณะกรรมการบริษัท และ/หรือผู้ถือหุ้นตามแต่กรณี โดยกรรมการหรือผู้ถือหุ้น ซึ่งมีส่วนได้เสียไม่มีสิทธิในการลงคะแนนอนุมัติการทำรายการนั้นๆ

### 7.3 นโยบายหรือแนวโน้มนำการทำรายการระหว่างกันในอนาคต

บริษัทคาดว่ารายการระหว่างกันที่เกิดขึ้นนั้น มีแนวโน้มที่จะเกิดขึ้นอย่างต่อเนื่องในอนาคต อาทิ ซื้อสินค้า เจ้าหน้าที่การค้า และลูกหนี้การค้า เป็นต้น เนื่องจากการประกอบธุรกิจของบริษัท ซึ่งเป็นไปตามลักษณะธุรกิจการค้าปกติโดยทั่วไป

บริษัทจะดูแลการปฏิบัติให้เป็นไปตามกฎหมายว่าด้วยหลักทรัพย์และตลาดหลักทรัพย์ และข้อบังคับ ประกาศ คำสั่ง หรือข้อกำหนดของตลาดหลักทรัพย์แห่งประเทศไทย รวมถึงการปฏิบัติตามข้อกำหนดเกี่ยวกับการเปิดเผยข้อมูลการทำรายการที่เกี่ยวข้องกัน และการได้มาหรือจำหน่าย ซึ่งสินทรัพย์ของบริษัท หรือบริษัทย่อย (ถ้ามี) และยังมีนโยบายเปิดเผยข้อมูลค่าของรายการระหว่างกัน และแสดงผลในการทำรายการต่อที่ประชุมผู้ถือหุ้นด้วย

## 8. การวิเคราะห์ฐานะการเงินและผลการดำเนินงาน

### 8.1 ผลการดำเนินงานโดยรวม

รายได้รวมของบริษัทในช่วงปี 2546-2548 มีการขยายตัวเพิ่มขึ้นอย่างต่อเนื่อง จาก 309.7 ล้านบาท 415.5 ล้านบาท และ 648.1 ล้านบาท ตามลำดับ ในส่วนของกำไรสุทธิของบริษัทก็มีการขยายตัวเพิ่มขึ้นอย่างต่อเนื่องเช่นเดียวกัน โดยในปี 2546-2548

บริษัทมีกำไรสุทธิ 71.6 ล้านบาท 99.1 ล้านบาท และ 163.3 ล้านบาท ตามลำดับ แสดงให้เห็นว่าบริษัทสามารถควบคุมต้นทุนการผลิต และเพิ่มกำไรสุทธิให้สอดคล้องกับการขยายตัวของรายได้รวม

## รายได้และค่าใช้จ่าย

รายละเอียดของรายได้และค่าใช้จ่าย จำแนกตามส่วนงาน ดังนี้

หน่วย : พันบาท

	2546		2547		2548	
	บาท	ร้อยละ	บาท	ร้อยละ	บาท	ร้อยละ
รายได้จากการขาย	247,297	81.55	350,355	87.43	532,544	87.09
รายได้จากการบริการ	55,944	18.45	50,376	12.57	78,926	12.91
รายได้จากการขายและบริการ	303,241	100.00	400,731	100.00	611,470	100.00
ค่าใช้จ่ายตามส่วนงานขาย	(171,525)	56.56	(238,223)	59.45	(367,510)	60.10
ค่าใช้จ่ายตามส่วนงานบริการ	(41,581)	13.72	(48,558)	12.12	(68,963)	11.28
รวมค่าใช้จ่ายตามส่วนงานขายและบริการ	(213,106)	70.28	(286,781)	71.56	(436,473)	71.38
กำไรตามส่วนงานจากการขาย	75,772	30.64	112,132	32.01	165,034	30.99
กำไรตามส่วนงานจากการบริการ	14,363	25.67	1,818	3.61	9,963	12.62
รวมกำไรตามส่วนงานขายและบริการ	90,135	29.72	113,950	28.44	174,997	28.62

### รายได้

รายได้รวมของปี 2548 จำนวนทั้งสิ้นรวม 648.1 ล้านบาท เพิ่มขึ้นจากปี 2547 จำนวน 232.6 ล้านบาทหรือเพิ่มขึ้นอัตราร้อยละ 56 รายได้ที่เพิ่มขึ้นเกิดจากรายได้จากการขายและการให้บริการเพิ่มขึ้น 210.7 ล้านบาทหรือเพิ่มขึ้นอัตราร้อยละ 53 และรายได้อื่นเพิ่มขึ้น 21.9 ล้านบาท หรือเพิ่มขึ้นอัตราร้อยละ 148 เป็นผลจากการเพิ่มกำลังการผลิตจาก 70 ล้านชิ้นเป็น 150 ล้านชิ้นต่อปี ในปี 2548 ปริมาณความต้องการของชิ้นส่วนฮาร์ดดิสก์เพิ่มสูงขึ้นอย่างต่อเนื่อง โดยเฉพาะชิ้นส่วน FDB (Fluid Dynamic Bearing) ซึ่งเป็นนวัตกรรมใหม่ขนาด 2.5 นิ้ว และ 1 นิ้ว ซึ่งผู้ประกอบการและผู้ผลิตฮาร์ดดิสก์นำไปประยุกต์ใช้กับอุปกรณ์อิเล็กทรอนิกส์เพิ่มมากขึ้น เช่น อุปกรณ์เครื่องใช้ไฟฟ้า กล้องถ่ายรูป ดิจิตอล VDO โทรศัพท์มือถือ คอมพิวเตอร์แบบพกพา เครื่องเล่นเกม และเครื่องเล่น MP3 เป็นต้น

### ต้นทุนการผลิต

ต้นทุนการผลิตเพิ่มมากขึ้นในปี 2548 เนื่องจากการขยายกำลังการผลิต โดยค่าใช้จ่ายในการผลิตส่วนใหญ่ ได้แก่ เงินเดือนและค่าจ้าง ค่าเสื่อมราคา ค่าไฟฟ้า ค่าใช้จ่ายการผลิตเพิ่มสูงขึ้นเป็นไปในทิศทางเดียวกันกับการเพิ่มขึ้นของปริมาณการผลิต และรายได้จากการขาย และการให้บริการ

### ต้นทุนขาย

ต้นทุนสินค้าที่ขายในปี 2548 และ 2547 จำนวน 436.5 ล้านบาท และ 286.8 ล้านบาท หรืออัตราร้อยละ 71.4 และ 71.6 เมื่อเทียบกับรายได้จากการขายและการให้บริการเนื่องจากฝ่ายผลิตได้มีการควบคุมต้นทุนการผลิตและค่าใช้จ่ายอย่างเคร่งครัด และได้มีการปรับปรุงพัฒนาขั้นตอนการผลิตอย่างต่อเนื่อง เพื่อลดระยะเวลาที่ใช้ในการผลิตสินค้าต่อหน่วย (Cycle Time) และปรับแต่งออกแบบอุปกรณ์การผลิต (Tooling) ให้เหมาะสมกับการใช้งานอย่างมีประสิทธิภาพ และประหยัด จึงทำให้บริษัท สามารถควบคุมต้นทุนการผลิต และค่าใช้จ่ายได้อย่างเหมาะสม

### ค่าใช้จ่ายในการขายและบริหาร

ค่าใช้จ่ายในการขาย และบริหารของปี 2548 และ 2547 จำนวน 32.6 ล้านบาท และ 27.5 ล้านบาท เพิ่มขึ้น 5.1 ล้านบาท แต่เมื่อเปรียบเทียบกับอัตราร้อยละของค่าใช้จ่ายในการขาย และบริหารต่อรายได้รวมแล้ว อัตราร้อยละของปี 2548 ลดลงจากอัตราร้อยละ 6.6 ของปี 2547 คงเหลือเพียงอัตราร้อยละ 5 เนื่องจากอัตราการเติบโตของรายได้ รวมทั้งเพิ่มมากขึ้นถึง 232.6 ล้านบาท หรือเพิ่มขึ้นอัตราร้อยละ 56 ในปี 2548

### อัตรากำไรขั้นต้น

บริษัทมีอัตราร้อยละของกำไรขั้นต้น (Gross Margin) ของปี 2548 ที่ 28.6% เทียบกับปี 2547 ที่อัตรา 28.4% แม้ว่าจะมีการขยายเพิ่มกำลังการผลิตในปี 2548 และมีค่าใช้จ่ายในการผลิตเพิ่มสูงขึ้น บริษัทยังสามารถบริหารจัดการ และควบคุมค่าใช้จ่ายได้ดี ประกอบกับการเพิ่มขึ้นของรายได้จากการขาย และการให้บริการในอัตราร้อยละ 53 ในปี 2548 และสัดส่วนของกลุ่มสินค้าที่ขาย (Sales Mix) ที่มีอัตรากำไรขั้นต้นที่สูง จึงทำให้สามารถรักษาระดับอัตรากำไรขั้นต้นที่สูงถึง 28.6% ปรับตัวสูงขึ้นเล็กน้อยจากปี 2547

### กำไรสุทธิ

ในปี 2548 บัตรส่งเสริม ฉบับที่ 1 ได้หมดอายุ เมื่อ เมษายน 2548 รายได้ที่เกิดจากบัตรส่งเสริม ฉบับที่ 1 หลังบัตรส่งเสริมหมดอายุ จะต้องนำมารวมคำนวณเป็นรายได้ เพื่อเสียภาษีเงินได้นิติบุคคลในปี 2548 รวมกับรายได้ที่ได้รับจากกิจการที่ไม่ได้รับการส่งเสริม กำไรสุทธิก่อนภาษีเงินได้ 178.6 ล้านบาท หักภาษีเงินได้นิติบุคคล 15.3 ล้านบาท คงเหลือกำไรสุทธิหลังภาษีเงินได้ 163.3 ล้านบาท หรืออัตราร้อยละ 25 เปรียบเทียบกับอัตราร้อยละ 24 ในปี 2547 ของรายได้รวม บริษัทมีอัตราร้อยละของกำไรสุทธิที่สูงถึง 25 ในปี 2548 เนื่องจากการเพิ่มขึ้นของรายได้รวม และอัตราร้อยละของกำไรขั้นต้นที่สูง ตลอดจนอัตราร้อยละของค่าใช้จ่ายในการขายและบริหารลดลงจากปี 2547

## 8.2 ฐานะทางการเงิน

### สินทรัพย์

ณ วันที่ 31 ธันวาคม 2548 บริษัทมีสินทรัพย์รวมทั้งสิ้น 572.9 ล้านบาท เพิ่มขึ้น 142.6 ล้านบาท จากปี 2547 โดยบริษัทมีเงินสดและรายการเทียบเท่าเงินสดเพิ่มขึ้น 89.9 ล้านบาท ซึ่งเป็นผลมาจากการที่บริษัทสามารถระดมทุนจากการเสนอขายหุ้นสามัญเพิ่มทุนต่อประชาชนทั่วไปจำนวนเงิน 119 ล้านบาท (สุทธิหลังหักค่าใช้จ่าย 111.7 ล้านบาท) เมื่อต้นปี 2548 บริษัทมียอดลูกหนี้การค้า 113.7 ล้านบาท เพิ่มขึ้น 14.6 ล้านบาท จากปี 2547 เนื่องมาจากยอดรายได้จากการ

ขาย และการให้บริการเติบโตอัตราร้อยละ 53 จากปี 2547 ที่ดิน อาคาร และอุปกรณ์ สุทธิหลังหักค่าเสื่อมราคาเพิ่มขึ้น 23.6 ล้านบาท อันเนื่องมาจากการลงทุนเพิ่มในปี 2548 สำหรับเครื่องจักร และอุปกรณ์ตรวจสอบราคาทุนจำนวน 122 ล้านบาท เพื่อเพิ่มกำลังการผลิตให้เพียงพอต่อความต้องการของตลาดที่เพิ่มมากขึ้นอย่างต่อเนื่อง

### หนี้สิน

ณ วันที่ 31 ธันวาคม 2548 บริษัทมีหนี้สินรวมทั้งสิ้น 85.8 ล้านบาท ลดลงจากปี 2547 จำนวน 62.3 ล้านบาท โดยมีรายการหลักที่เกิดจากการจ่ายชำระหนี้ค่าเครื่องจักรอุปกรณ์

### ส่วนของผู้ถือหุ้น

ณ 31 ธันวาคม 2548 ส่วนของผู้ถือหุ้นจำนวน 487.1 ล้านบาท เพิ่มขึ้นจากปี 2547 จำนวน 204.9 ล้านบาท อัตราเติบโตร้อยละ 72.6 อันสืบเนื่องมาจากการเสนอขายหุ้นสามัญเพิ่มทุน 50 ล้านหุ้นโดยได้รับเงินค่าหุ้นสุทธิหลังหักค่าใช้จ่ายจำนวน 111.7 ล้านบาท กำไรสุทธิจากการดำเนินงานประจำปี 2548 จำนวน 163.3 ล้านบาท ในปี 2548 บริษัทมีการลงทุนเพิ่มในบริษัทย่อยจำนวนเงิน 2.5 ล้านบาท ในระหว่างปี 2548 บริษัทได้จ่ายเงินปันผลให้กับผู้ถือหุ้นเป็นจำนวนเงิน 72.5 ล้านบาท

### สภาพคล่อง

ปี 2548 บริษัทมีกำไรสุทธิจากการดำเนินงาน 163.3 ล้านบาท เพิ่มขึ้นจากปี 2547 จำนวน 64.1 ล้านบาท หรือเพิ่มขึ้นอัตราร้อยละ 65 และมียอดเงินสดและรายการเทียบเท่าเงินสด 99.4 ล้านบาท เพิ่มขึ้นจากปี 2547 จำนวน 89.8 ล้านบาท มียอดลูกหนี้การค้าเพิ่มขึ้น 14.6 ล้านบาท บริษัทมีหนี้สินรวม 85.8 ล้านบาท ลดลงจากปี 2547 จำนวน 62.3 ล้านบาท มีกระแสเงินสดสุทธิได้จากการดำเนินงาน 143 ล้านบาท และมีกระแสเงินสดสุทธิเพิ่มขึ้นในปี 2548 จำนวน 89.8 ล้านบาท มีอัตราส่วนหนี้สินต่อส่วนของผู้ถือหุ้น 0.18 เมื่อเปรียบเทียบกับปี 2547 มีอัตราส่วนหนี้สินต่อส่วนของผู้ถือหุ้น 0.52 จะเห็นว่าบริษัทมี

สภาพคล่องมากกว่าปี 2547 และยังมีสภาพคล่องคงเหลือที่สามารถก่อหนี้เพิ่มได้อีกมาก หากมีความจำเป็นต้องใช้เงินทุนหมุนเวียน

### 8.3 โครงการในอนาคต

บริษัทได้เข้าร่วมทุนกับ Mr.Toichi Ishikawa โดยการจัดตั้งบริษัท ซิงเกิ้ล พอยท์ เมดิคอล พาร์ท จำกัด (Single Point Medical Parts Co., Ltd.) ในสัดส่วน 50 : 50 เพื่อดำเนินการผลิตชิ้นส่วนที่ใช้ในทางการแพทย์และอื่นๆ โดยมีทุนจดทะเบียน 10 ล้านบาท และเรียกชำระแล้ว 5 ล้านบาท บริษัทได้เริ่มเปิดดำเนินการและทดลองผลิตแปรงสีฟันขนาดเล็กสำหรับทำความสะอาดชอกฟันและได้ส่งออกไปที่ประเทศญี่ปุ่น เมื่อเดือนมกราคม 2549 ได้ดำเนินการจดทะเบียนสิทธิบัตร (Patent) ที่ประเทศญี่ปุ่น สำหรับสินค้าข้อต่อพลาสติกสำหรับอุปกรณ์การฟอกไต (Injection Site for Hemodialysis for Kidney) ซึ่งจะเป็สินค้าหลักของบริษัทในอนาคต บริษัทประมาณการรายได้เบื้องต้นในปี 2549 ประมาณ 5 ล้านบาท

ปัจจัยที่อาจทำให้โครงการไม่บรรลุตามแผน เนื่องจากสินค้า Injection Site เป็นนวัตกรรมใหม่ที่ Mr.Toichi Ishikawa คิดค้นขึ้น ซึ่งอาจไม่ได้รับการยอมรับจากลูกค้าเป้าหมาย หรืออาจเกิดการลอกเลียนแบบ ถึงแม้จะได้มีการจดทะเบียนสิทธิบัตรไว้แล้ว ซึ่งจะส่งผลให้ราคาขายไม่เป็นไปตามเป้าหมายที่ตั้งไว้

บริษัทอยู่ระหว่างการศึกษาความเป็นไปได้ของโครงการธุรกิจเกี่ยวกับการจำหน่ายและติดตั้งเครื่องจักรสำหรับการแปรรูปเศษขยะพลาสติกเป็นน้ำมันดิบ โดยโครงการนี้สามารถรักษาสภาพแวดล้อมและทดแทนการฝังกลบ หรือการใช้เตาเผาขยะที่นิยมใช้อยู่ทั่วไป ผลิตภัณฑ์ที่ได้คือน้ำมันดิบสามารถจำหน่ายเป็นรายได้ และยังทดแทนการนำเข้าน้ำมันจากต่างประเทศได้ด้วย

นอกจากนี้ บริษัทยังอยู่ระหว่างการศึกษโครงการผลิตอะลูมิเนียมขึ้นรูป เพื่อเป็นวัตถุดิบของบริษัท ทั้งนี้ เพื่อเป็นการแก้ไขปัญหาการขาดแคลนของวัตถุดิบที่จะป้อน

เข้าสู่สายพานการผลิตของบริษัทในอนาคต อีกทั้ง เพื่อเป็นการขยายผลิตภัณฑ์ของบริษัทไปสู่อุตสาหกรรมยานยนต์ เครื่องยนต์ อุปกรณ์ทางการเกษตร และอุตสาหกรรมไฟฟ้าอื่นๆ โดยโครงการศึกษานี้จะครอบคลุมทั้งการลงทุนด้วยทุนของบริษัท หรือการร่วมทุน หรือการเข้าซื้อกิจการ ซึ่งผลการศึกษาจะสรุปได้ภายในไตรมาสที่ 2 ของปี 2549

### 8.4 เป้าหมายการดำเนินงานธุรกิจ

1. บริษัทจะลงทุนเพิ่มอย่างต่อเนื่อง ด้วยเครื่องจักรและอุปกรณ์การตรวจสอบที่ทันสมัยทั้งในธุรกิจหลักคือธุรกิจผลิตชิ้นส่วนโลหะที่มีความแม่นยำเที่ยงตรงสูง และธุรกิจอื่น โดยมีเป้าหมายที่จะมีรายได้รวม 1,000 ล้านบาท ภายในปี 2551 โดยสัดส่วนรายได้จากธุรกิจผลิตชิ้นส่วนโลหะที่มีความแม่นยำเที่ยงตรงสูงต่อธุรกิจใหม่ที่ตั้งขึ้นในอนาคตจะมีสัดส่วน 80 : 20
2. ในส่วนของธุรกิจผลิตชิ้นส่วนโลหะที่มีความแม่นยำเที่ยงตรงสูง บริษัทจะมุ่งเน้นในการผลิตชิ้นส่วน Fluid Dynamic Bearing และชิ้นส่วนสำหรับมอเตอร์ที่นำไปใช้ในอุปกรณ์ บันทึกหน่วยความจำ (Hard Disk Drive) ทั้งขนาด 2.5 นิ้ว 3.5 นิ้ว รวมทั้งชิ้นส่วนที่นำไปใช้ในอุปกรณ์อิเล็กทรอนิกส์อื่นๆ เพิ่มมากขึ้น เพื่อเพิ่มผลิตภัณฑ์ให้หลากหลาย
3. บริษัทจะขยายฐานลูกค้าให้กว้างขึ้น เพื่อไม่ให้พึ่งพาผลิตภัณฑ์ใดผลิตภัณฑ์หนึ่งหรืออุตสาหกรรมใดอุตสาหกรรมหนึ่งมากเกินไป
4. บริษัทจะมุ่งเน้นในการพัฒนาผลิตภัณฑ์ การรักษาคุณภาพของสินค้าให้ได้ตามมาตรฐานสูงสุดตามที่ลูกค้ากำหนด โดยการส่งเสริมและลงทุนด้านการวิจัย และพัฒนาผลิตภัณฑ์ให้มากขึ้น รวมทั้งการลดขั้นตอน และระยะเวลา ที่ใช้ในการผลิตสินค้าต่อหน่วย (Cycle Time) ให้น้อยลง
5. บริษัทจะมีแผนในการพัฒนาบุคลากรให้มีขีดความสามารถเพิ่มมากขึ้น ทั้งด้านการบริหารจัดการและด้านเทคนิค เพื่อรองรับการขยายตัวของธุรกิจในอนาคต

9. รายละเอียดเกี่ยวกับผู้บริหารและผู้บริหารควบคุมของบริษัท

ชื่อ-สกุล/ ตำแหน่ง	อายุ (ปี)	คุณวุฒิทางการศึกษา	สัดส่วนการถือหุ้นในบริษัท (%)	ความสัมพันธ์ทางครอบครัว	ประสบการณ์ทำงานในระยะ 5 ปีย้อนหลัง	
					ช่วงเวลา	ตำแหน่ง
(1)		(2)	(3)	(4)		(5)
นายเฒ่า สันติสุขกุล ประธานกรรมการ ประธานคณะกรรมการ ตรวจสอบ	61	ปริญญาตรี วิศวกรรมศาสตร์ วิศวกรรมโทรคมนาคม สถาบันเทคโนโลยี พระจอมเกล้า เจ้าคุณทหารลาดกระบัง ได้ผ่านการอบรมหลักสูตร DAP จาก IOD ในวันที่ 28 (2/11/47)	0.80	-	2542-ปัจจุบัน ส.ค. 2547-ปัจจุบัน	กรรมการผู้จัดการ ประธานกรรมการ ประธานคณะกรรมการ ตรวจสอบ
นายประจักษ์ พลพัฒน์พงศ์ รองประธานกรรมการ ประธานกรรมการบริหาร (กรรมการผู้ถือหุ้น) ลงนามผูกพันบริษัท)	51	ปริญญาตรี บริหารธุรกิจ การบริหารทั่วไป มหาวิทยาลัยรามคำแหง ได้ผ่านการอบรมหลักสูตร DAP จาก IOD ในวันที่ 26 (5/10/47)	32.00	-	2540-ปัจจุบัน 2540-ปัจจุบัน 2548-ปัจจุบัน	บจก. สเปเชียลตี้ เอ็น ที ไอ เอ (ประเทศไทย) บมจ. ซิงเกิ้ล พอยท์ พาร์ท (ประเทศไทย) บจก. ซิงเกิ้ล พอยท์ เมดิคอล พาร์ท
นายชาติกร เมธิ์กุลชนันท์ กรรมการและกรรมการ ผู้จัดการ (กรรมการผู้ถือหุ้น) ลงนามผูกพันบริษัท)	60	ปริญญาตรี การบัญชี มหาวิทยาลัยธรรมศาสตร์ ได้ผ่านการอบรมหลักสูตร DAP จาก IOD ในวันที่ 26 (5/10/47)	0.12	-	2539-2547 ส.ค. 2547-ปัจจุบัน 2548-ปัจจุบัน	Specialty Group of Companies บมจ. ซิงเกิ้ล พอยท์ พาร์ท (ประเทศไทย) บจก. ซิงเกิ้ล พอยท์ เมดิคอล พาร์ท
นายสืบตระกูล บินเทพ กรรมการและกรรมการ บริหาร/รองผู้อำนวยการ สายปฏิบัติการผู้อำนวยการ ฝ่ายขายและการตลาด (กรรมการผู้ถือหุ้น) ลงนามผูกพันบริษัท)	35	ปริญญาตรี วิทยาศาสตร์ประยุกต์ สถาบันเทคโนโลยี พระจอมเกล้า พระนครเหนือ Mini - MBA มหาวิทยาลัยหอการค้าไทย ได้ผ่านการอบรมหลักสูตร DAP จาก IOD ในวันที่ 26 (5/10/47)	5.04	-	2544-2547 2547-ปัจจุบัน	ผู้จัดการทั่วไป รองผู้อำนวยการ สายปฏิบัติการ ผู้อำนวยการ ฝ่ายขายและการตลาด

แบบแสดงรายการข้อมูลประจำปี 2548

ชื่อ-สกุล/ ตำแหน่ง	อายุ (ปี)	คุณวุฒิทางการศึกษา	สัดส่วน การถือหุ้น ในบริษัท (%)	ความสัมพันธ์ ทางครอบครัว ผู้บริหาร	ประสบการณ์การทำงานในระยะ 5 ปีย้อนหลัง	
					ช่วงเวลา	ตำแหน่ง ชื่อหน่วยงาน/บริษัท/ ประเภทธุรกิจ
(1)		(2)	(3)	(4)		(5)
นางสาวศิริธร ชนวงศ์ กรรมการและกรรมการ บริหาร/รองผู้อำนวยการ สายบริหารจัดการ (กรรมการผู้มีอำนาจ ลงนามผูกพันบริษัท)	31	ปริญญาโท บริหารธุรกิจ International Business Johnson & Wales University USA ได้ผ่านการอบรมหลักสูตร DAP จาก IOD ในวันที่ 26 (5/10/47)	0.12	-	2542-ปัจจุบัน	รองผู้อำนวยการ สายบริหารจัดการ บมจ. ซিংเกิ้ล พอยท์ พาร์ท (ประเทศไทย)
นายคมล ธรรมาภิชานท์ กรรมการตรวจสอบ	67	ปริญญาตรี การบัญชี ปริญญาตรี พาณิชยศาสตร์ มหาวิทยาลัยธรรมศาสตร์ ได้ผ่านการอบรมหลักสูตร DAP จาก IOD ในวันที่ 26 (5/10/47)	-	-	2517-2543 2543-2547 ส.ค. 2547-ปัจจุบัน	Vice President Controller Department Finance and Accounting Advisor กรรมการตรวจสอบ บมจ. การบินไทย Hospital Network Company Limited บมจ. ซিংเกิ้ล พอยท์ พาร์ท (ประเทศไทย)
นายพิเชฐ ฤกษ์พัฒนากรณ์ กรรมการตรวจสอบ (ถึงแก่กรรม เมื่อวันที่ 27 มกราคม 2549)	52	ปริญญาโท ศิลปศาสตร์ ภาษาและการสื่อสาร สถาบันบัณฑิตพัฒนบริหารศาสตร์ ได้ผ่านการอบรมหลักสูตร DAP จาก IOD ในวันที่ 25 (21/9/47)	-	-	2541-2544 2544-ปัจจุบัน ส.ค. 2547-ปัจจุบัน	ผู้จัดการอาวุโส ฝ่ายทรัพยากรมนุษย์ กรรมการผู้จัดการ กรรมการตรวจสอบ Carpet International Thailand, PCL. PSY Matrix Consulting Co., Ltd. บมจ. ซিংเกิ้ล พอยท์ พาร์ท (ประเทศไทย)
Mr. Tay Beng Hian ผู้อำนวยการฝ่ายโรงงาน	54	Quality Facilitator QC Institute	-	-	2539-2541 2541-ปัจจุบัน	ผู้จัดการทั่วไป ผู้อำนวยการ ฝ่ายโรงงาน Weames Predsion (Thailand) Co., Ltd. บมจ. ซিংเกิ้ล พอยท์ พาร์ท (ประเทศไทย)
นายประวิทย์ ศรีสุโต ผู้จัดการอาวุโสฝ่ายบัญชี และการเงิน/เลขานุการ คณะกรรมการบริษัท	40	ปริญญาตรี การบัญชี Financial Accounting มหาวิทยาลัยหอการค้าไทย	0.38	-	2537-2540 2540-ปัจจุบัน	สมุห์บัญชี ผู้จัดการอาวุโส ฝ่ายบัญชีและการเงิน บมจ. ปรีชากรุ๊ป บมจ. ซিংเกิ้ล พอยท์ พาร์ท (ประเทศไทย)

แบบแสดงรายการข้อมูลประจำปี 2548



ชื่อ-สกุล/ ตำแหน่ง	อายุ (ปี)	คุณวุฒิทางการศึกษา	สัดส่วนการถือหุ้นในบริษัท (%)	ความสัมพันธ์ทางครอบครัวระหว่างผู้บริหาร	ประสบการณ์ทำงานในระยะเวลา 5 ปีย้อนหลัง	
					ช่วงเวลา	ชื่อหน่วยงานบริษัท/ ประเภทธุรกิจ
(1)		(2)	(3)	(4)		(5)
Mr. Noordin Bin Imam ผู้จัดการฝ่ายวิศวกรรม	48	Mechanical Engineering Singapore Technical Institute	0.58	-	2540-2541 2541-ปัจจุบัน	ผู้จัดการฝ่ายวิศวกรรม ผู้จัดการฝ่ายวิศวกรรม Wearnes Precision (Thailand) Co., Ltd. บมจ. ซิงเกิ้ล พอยท์ พาร์ท (ประเทศไทย)
นายสุรินทร์ คุณาปราโมทย์ ผู้จัดการฝ่ายผลิต	50	ปริญญาตรี วิศวกรรมศาสตรบัณฑิต เทคโนโลยีการผลิต สถาบันเทคโนโลยี พระจอมเกล้าพระนครเหนือ	0.08	-	2539-2545 2545-ปัจจุบัน	ผู้จัดการฝ่ายผลิต ผู้จัดการฝ่ายผลิต SCI Electric Manufacturer Co., Ltd. บมจ. ซิงเกิ้ล พอยท์ พาร์ท (ประเทศไทย)
นายจิระเดช ถวิลวิสาร ผู้จัดการฝ่ายประกันคุณภาพ	36	ปริญญาตรี วิทยาศาสตร์ ฟิสิกส์ มหาวิทยาลัยศรีนครินทรวิโรฒ	0.15	-	2540-2542 2542-ปัจจุบัน	Production Planning Head ผู้จัดการฝ่ายประกันคุณภาพ Siam Metal Co., Ltd. บมจ. ซิงเกิ้ล พอยท์ พาร์ท (ประเทศไทย)
นางสาวเตี๊ยม เจริญสุข ผู้จัดการฝ่ายธุรการและจัดซื้อ	37	ปริญญาตรี บริหารธุรกิจ การบริหารทรัพยากรมนุษย์ สถาบันราชภัฏวไลยอลงกรณ์	0.86	-	2547-ปัจจุบัน	ผู้จัดการฝ่ายธุรการและจัดซื้อ บมจ. ซิงเกิ้ล พอยท์ พาร์ท (ประเทศไทย)
นายณัฐพล ธารชัยกุล ผู้จัดการฝ่ายเทคโนโลยีสารสนเทศ	37	ปริญญาโท วิทยาศาสตร์ การจัดการสารสนเทศและระบบ สถาบันบัณฑิตพัฒนบริหารศาสตร์	-	-	2547-2548 ค.ศ. 2548-ปัจจุบัน	Datamat DBA Co., Ltd. บมจ. ซิงเกิ้ล พอยท์ พาร์ท (ประเทศไทย)
นายกฤตพัฒน์ ฤทธิชัย ผู้จัดการฝ่ายตรวจสอบภายใน/เลขานุการ คณะกรรมการตรวจสอบ	41	ปริญญาโท บริหารธุรกิจ มหาวิทยาลัยเทคโนโลยีมหานคร	-	-	2543-2547 ค.ศ. 2547-ปัจจุบัน	ผู้ช่วยผู้จัดการฝ่ายตรวจสอบภายใน ผู้จัดการฝ่ายตรวจสอบภายใน บมจ. ระบอบส่งเสริมสังคมกรุงเทพ บมจ. ซิงเกิ้ล พอยท์ พาร์ท (ประเทศไทย)

หมายเหตุ : (1) สำหรับตำแหน่งกรรมการ ให้ระบุประเภทของกรรมการด้วย เช่น กรรมการผู้ถือหุ้นสามัญ กรรมการผู้ถือหุ้นในหนังสือรับรอง (2) ให้ระบุคุณวุฒิทางการศึกษาสูงสุด โดยระบุวิชาเอก วิชาโท ชื่อคณะและสถาบันการศึกษา การอบรมเกี่ยวกับบทบาทหน้าที่ และทักษะของการเป็นกรรมการ (เช่น การอบรมจากสมาคมส่งเสริมสถาบันกรรมการบริษัทไทย IOD) (3) ให้บ่งชี้ความสัมพันธ์ทางครอบครัวของผู้บริหารด้วย และระบุรายละเอียดของส่วนงานที่เกี่ยวข้องกับการเสนอขายหลักทรัพย์ต่อประชาชน (4) ให้ระบุถึงความสัมพันธ์ทางครอบครัวของผู้บริหารด้วยกัน โดยความสัมพันธ์ทางครอบครัว หมายถึง ความสัมพันธ์ทางสายโลหิต ความสัมพันธ์โดยการสมรส และความสัมพันธ์โดยการจดทะเบียนตามกฎหมาย ทั้งนี้ ให้ระบุเฉพาะความสัมพันธ์ลำดับ บิดา มารดา คู่สมรส บุตร พี่น้อง ลุง ป้า ย่า รวมทั้ง คู่สมรส และบุตร ของบุคคลดังกล่าว (5) ให้ระบุประสบการณ์เฉพาะที่เกี่ยวข้องกับธุรกิจของบริษัท



## รายชื่อของผู้บริหารและผู้มีอำนาจควบคุม

ผู้ซึ่งดำรงตำแหน่งเป็นผู้บริหารในบริษัทที่เกี่ยวข้องหลายบริษัท ตามตารางดังนี้

รายชื่อบริษัท	บจก. สเปเชียลตี้ เท็ค คอร์ปอเรชั่น	บจก. สเปเชียลตี้ เท็ค (1995)	บจก. แอ็ดวานซ์ แพคเกจจิง	บจก. สเปเชียลตี้ เอ็น ที ไอ เอ	บจก. สเปเชียลตี้ เท็ค (เซี่ยงไฮ้ใหม่)	บจก. ซิงเกิ้ล พอยท์ เมดิคอล พาร์ท
1. นายประจักษ์ พลพัฒน์พงศ์	/, //	/, //	/, //	/, //	/, //	/
2. นายไมตรี ตั้งชนกุล	-	-	-	-	-	-
3. นายชาคริต เมธิกุลชนันท์	-	-	-	-	-	/
4. นายสืบตระกูล บินเทพ	-	-	-	-	-	-
5. นางสาวศิริธร ชนวงศ์	-	-	-	-	-	-
6. นายกมล ธรรมณีนานนท์	-	-	-	-	-	-
7. นายพิเชฐ กฤษณ์พัฒนารักษ์	-	-	-	-	-	-
8. Mr.Tay Beng Hian	-	-	-	-	-	-
9. นายประวิทย์ ศรีสุโต	-	-	-	-	-	-

หมายเหตุ

- (1) / = กรรมการ X = ประธานกรรมการ // = กรรมการบริหาร  
 (2) บริษัทที่เกี่ยวข้อง ให้หมายถึง นิยามนิติบุคคลของบุคคลที่อาจมีความขัดแย้งของบุคคลนี้  
 (3) ประวัติผู้บริหารและผู้มีอำนาจควบคุมมีลักษณะไม่เปลี่ยนแปลง ข้อ 17 แห่งประกาศว่าด้วยการขออนุญาตเสนอขายหุ้น ให้ระบุด้วยว่าผู้ควบคุมสมบัติไม่เป็นไปตามข้อใด หากไม่มี ไม่ต้องระบุ

## 10. ค่าตอบแทนของผู้สอบบัญชี

บริษัทได้แต่งตั้งนายชัยกรณ์ อุ่นปิติพงษ์ ผู้สอบบัญชีรับอนุญาต ทะเบียนเลขที่ 3196 แห่งสำนักงาน ตร.วิรัช แอนด์ แอสโซซิเอต เป็นผู้สอบบัญชีประจำปี 2548 โดยมีการจ่ายค่าตอบแทนให้แก่ผู้สอบบัญชี ดังนี้

ประเภทของค่าตอบแทน	จำนวนเงิน (บาท)
1. ค่าสอบบัญชี	460,000
2. ค่าบริการอื่น	
2.1 การตรวจสอบการปฏิบัติตามเงื่อนไขของบัตรส่งเสริมการลงทุน	30,000
2.2 การตรวจสอบบัญชีเพิ่มเติม	20,000
<b>รวม</b>	<b>510,000</b>

## บริษัท ซิงเกิ้ล พอยท์ พาร์ค (ประเทศไทย) จำกัด (มหาชน)

### งบการเงินรวม

วันที่ 31 ธันวาคม 2548

และ

### งบการเงิน

วันที่ 31 ธันวาคม 2548 และ 2547

## รายงานของผู้สอบบัญชีรับอนุญาต

เสนอ ผู้ถือหุ้น บริษัท ซิงเกิ้ล พอยท์ พาร์ก (ประเทศไทย) จำกัด (มหาชน)

ข้าพเจ้าได้ตรวจสอบงบดุลรวม ณ วันที่ 31 ธันวาคม 2548 งบกำไรขาดทุนรวม งบแสดงการเปลี่ยนแปลงส่วนของผู้ถือหุ้นรวม และงบกระแสเงินสดรวมสำหรับปีสิ้นสุดวันเดียวกันของบริษัท ซิงเกิ้ล พอยท์ พาร์ก (ประเทศไทย) จำกัด (มหาชน) และบริษัทย่อย และได้ตรวจสอบงบดุล ณ วันที่ 31 ธันวาคม 2548 และ 2547 งบกำไรขาดทุน งบแสดงการเปลี่ยนแปลงส่วนของผู้ถือหุ้น และงบกระแสเงินสดสำหรับปีสิ้นสุดวันเดียวกันของแต่ละปีเฉพาะของบริษัท ซิงเกิ้ล พอยท์ พาร์ก (ประเทศไทย) จำกัด (มหาชน) ซึ่งผู้บริหารของกิจการเป็นผู้รับผิดชอบต่อความถูกต้องและครบถ้วนของข้อมูลในงบการเงินเหล่านี้ ส่วนข้าพเจ้าเป็นผู้รับผิดชอบในการแสดงความเห็นต่องบการเงินดังกล่าวจากผลการตรวจสอบของข้าพเจ้า

ข้าพเจ้าได้ปฏิบัติงานตรวจสอบตามมาตรฐานการสอบบัญชีที่รับรองทั่วไป ซึ่งกำหนดให้ข้าพเจ้าต้องวางแผนและปฏิบัติตามเพื่อให้ได้ความเชื่อมั่นอย่างมีเหตุผลว่า งบการเงินแสดงข้อมูลที่ขัดต่อข้อเท็จจริงอันเป็นสาระสำคัญหรือไม่ การตรวจสอบรวมถึงการใช้วิธีการทดสอบหลักฐานประกอบ

รายการทั้งที่เป็นจำนวนเงินและการเปิดเผยข้อมูลในงบการเงิน การประเมินความเหมาะสมของหลักการบัญชีที่กิจการใช้และประมาณการเกี่ยวกับรายการทางการเงินที่เป็นสาระสำคัญ ซึ่งผู้บริหารเป็นผู้จัดทำขึ้น ตลอดจนการประเมินถึงความเหมาะสมของการแสดงรายการที่นำเสนอในงบการเงินโดยรวม ข้าพเจ้าเชื่อว่าการตรวจสอบดังกล่าวให้ข้อสรุปที่เป็นเกณฑ์อย่างเหมาะสมในการแสดงความเห็นของข้าพเจ้า

ข้าพเจ้าเห็นว่างบการเงินข้างต้นนี้แสดงฐานะการเงินรวม ณ วันที่ 31 ธันวาคม 2548 ผลการดำเนินงานรวม การเปลี่ยนแปลงส่วนของผู้ถือหุ้นรวม และกระแสเงินสดรวมสำหรับปีสิ้นสุดวันเดียวกันของ บริษัท ซิงเกิ้ล พอยท์ พาร์ก (ประเทศไทย) จำกัด (มหาชน) และบริษัทย่อย และแสดงฐานะการเงิน ณ วันที่ 31 ธันวาคม 2548 และ 2547 ผลการดำเนินงาน การเปลี่ยนแปลงส่วนของผู้ถือหุ้น และกระแสเงินสด สำหรับปีสิ้นสุดวันเดียวกันของแต่ละปีเฉพาะของบริษัทซิงเกิ้ล พอยท์ พาร์ก (ประเทศไทย) จำกัด (มหาชน) โดยถูกต้อง ตามที่ควรในสาระสำคัญตามหลักการบัญชีที่รับรองทั่วไป

(นายชัยกรณ์ อุ่ณปิตพงษ์)

ผู้สอบบัญชีรับอนุญาตเลขทะเบียน 3196

10 กุมภาพันธ์ 2549

บริษัท ซิงเกิ้ล พอยท์ พาร์ก (ประเทศไทย) จำกัด (มหาชน) และบริษัทย่อย

งบดุล

ณ วันที่ 31 ธันวาคม 2548 และ 2547

สินทรัพย์

หน่วย : บาท

	งบการเงินรวม		งบการเงินเฉพาะของบริษัท	
	2548	2548	2547	
สินทรัพย์หมุนเวียน				
เงินสดและรายการเทียบเท่าเงินสด	99,368,515	94,529,404	9,547,720	
ลูกหนี้การค้า (หมายเหตุ 3.2 และ 4)	113,684,923	113,684,923	99,113,326	
สินค้าคงเหลือ-สุทธิ (หมายเหตุ 3.3 และ 5)	56,444,556	56,444,556	46,812,403	
สินทรัพย์หมุนเวียนอื่น				
ค่าที่ปรึกษาในการนำบริษัทเข้าจดทะเบียนในตลาดหลักทรัพย์	-	-	2,235,995	
ลูกหนี้อื่น	4,182,468	4,182,468	-	
อื่นๆ	936,864	898,372	609,612	
รวมสินทรัพย์หมุนเวียนอื่น	5,119,332	5,080,840	2,845,607	
รวมสินทรัพย์หมุนเวียน	274,617,326	269,739,723	158,319,056	
สินทรัพย์ไม่หมุนเวียน				
เงินลงทุนซึ่งบันทึกโดยวิธีส่วนได้เสีย				
เงินลงทุนในบริษัทย่อย (หมายเหตุ 3.4 และ 6)	-	2,445,490	-	
เงินลงทุนระยะยาว				
เงินฝากประจำธนาคาร (หมายเหตุ 7)	16,412,000	16,412,000	14,412,000	
ที่ดิน อาคารและอุปกรณ์-สุทธิ (หมายเหตุ 3.5 และ 8)	278,520,425	277,966,992	254,887,896	
สินทรัพย์ไม่มีตัวตน				
โปรแกรมคอมพิวเตอร์อัตโนมัติ-สุทธิ (หมายเหตุ 3.6 และ 9)	1,639,182	1,639,182	2,092,922	
สินทรัพย์ไม่หมุนเวียนอื่น				
ภาษีมูลค่าเพิ่มรอขอคืน	1,702,013	1,702,013	548,420	
อื่นๆ	17,933	17,933	10,196	
รวมสินทรัพย์ไม่หมุนเวียนอื่น	1,719,946	1,719,946	558,616	
รวมสินทรัพย์ไม่หมุนเวียน	298,291,553	300,183,610	271,951,434	
รวมสินทรัพย์	572,908,879	569,923,333	430,270,490	

หมายเหตุประกอบงบการเงินเป็นส่วนหนึ่งของงบการเงินนี้

บริษัท ชิงเกิ้ล พอยท์ พาร์ค (ประเทศไทย) จำกัด (มหาชน) และบริษัทย่อย

งบดุล

ณ วันที่ 31 ธันวาคม 2548 และ 2547

หนี้สินและส่วนของผู้ถือหุ้น

หน่วย : บาท

	งบการเงินรวม	งบการเงินเฉพาะของบริษัท	
	2548	2548	2547
หนี้สินหมุนเวียน			
เงินเบิกเกินบัญชีและเงินกู้ยืมระยะสั้นจากสถาบันการเงิน (หมายเหตุ 10)	12,731,251	12,731,251	21,396,549
เจ้าหนี้การค้า	50,276,872	50,276,872	46,399,115
เจ้าหนี้ทรัพย์สิน	6,000,223	5,473,596	72,745,207
ส่วนของหนี้สินระยะยาวที่ถึงกำหนดชำระภายในหนึ่งปี			
หนี้สินตามสัญญาเช่าระยะยาว (หมายเหตุ 3.7 และ 11)	64,220	64,220	736,616
เจ้าหนี้ทรัพย์สินผ่อนชำระ (หมายเหตุ 3.7 และ 12)	43,400	43,400	-
หนี้สินหมุนเวียนอื่น			
ค่าใช้จ่ายค้างจ่าย	2,652,369	2,632,369	1,831,736
ภาษีเงินได้นิติบุคคลค้างจ่าย	7,841,969	7,841,969	1,496,365
ภาษีหัก ณ ที่จ่ายค้างจ่าย	2,122,092	2,121,512	1,422,443
ภาษีมูลค่าเพิ่มรอจัดส่ง	2,471,631	2,471,631	1,199,717
อื่นๆ	1,529,512	1,536,663	836,878
รวมหนี้สินหมุนเวียนอื่น	16,617,573	16,604,144	6,787,139
รวมหนี้สินหมุนเวียน	85,733,539	85,193,483	148,064,626
หนี้สินไม่หมุนเวียน			
เจ้าหนี้ทรัพย์สินผ่อนชำระ-สุทธิ (หมายเหตุ 3.7 และ 12)	49,600	49,600	-
รวมหนี้สินไม่หมุนเวียน	49,600	49,600	-
รวมหนี้สิน	85,783,139	85,243,083	148,064,626

หมายเหตุประกอบงบการเงินเป็นส่วนหนึ่งของงบการเงินนี้

บริษัท ซิงเกิ้ล พอยท์ พาร์ค (ประเทศไทย) จำกัด (มหาชน) และบริษัทย่อย

งบดุล

ณ วันที่ 31 ธันวาคม 2548 และ 2547

หนี้สินและส่วนของผู้ถือหุ้น (ต่อ)

	หน่วย : บาท		
	งบการเงินรวม	งบการเงินเฉพาะของบริษัท	
	2548	2548	2547
ส่วนของผู้ถือหุ้น			
ทุนเรือนหุ้น (หมายเหตุ 13)			
ทุนจดทะเบียน			
หุ้นสามัญ 250,000,000 หุ้น มูลค่าหุ้นละ 1 บาท	250,000,000	250,000,000	250,000,000
ทุนที่ออกและชำระแล้ว			
หุ้นสามัญ 250,000,000 หุ้น มูลค่าหุ้นละ 1 บาท	250,000,000	250,000,000	
หุ้นสามัญ 200,000,000 หุ้น มูลค่าหุ้นละ 1 บาท			200,000,000
ส่วนเกินมูลค่าหุ้น			
ส่วนเกินมูลค่าหุ้นสามัญ (หมายเหตุ 13)	61,684,659	61,684,659	-
กำไรสะสม			
จัดสรรแล้ว			
สำรองตามกฎหมาย (หมายเหตุ 14)	18,200,000	18,200,000	10,000,000
ยังไม่ได้จัดสรร	154,795,591	154,795,591	72,205,864
รวมส่วนของผู้ถือหุ้นบริษัทใหญ่	484,680,250	484,680,250	282,205,864
ส่วนของผู้ถือหุ้นส่วนน้อย	2,445,490	-	-
รวมส่วนของผู้ถือหุ้น	487,125,740	484,680,250	282,205,864
รวมหนี้สินและส่วนของผู้ถือหุ้น	572,908,879	569,923,333	430,270,490

หมายเหตุประกอบงบการเงินเป็นส่วนหนึ่งของงบการเงินนี้

บริษัท ซิงเกิ้ล พอยท์ พาร์ค (ประเทศไทย) จำกัด (มหาชน) และบริษัทย่อย

งบกำไรขาดทุน

สำหรับปีสิ้นสุด วันที่ 31 ธันวาคม 2548 และ 2547

หน่วย : บาท

	งบการเงินรวม		งบการเงินเฉพาะของบริษัท	
	2548	2548	2547	
รายได้				
รายได้จากการขายและรับจ้าง	611,470,641	611,470,641	400,731,096	
รายได้อื่น				
รายได้จากการขายเศษซาก	31,989,744	31,989,744	12,841,663	
รายได้อื่นๆ	4,678,266	4,678,331	1,948,716	
รวมรายได้อื่น	36,668,010	36,668,075	14,790,379	
รวมรายได้	648,138,651	648,138,716	415,521,475	
ค่าใช้จ่าย				
ต้นทุนขายและรับจ้าง	436,473,398	436,473,398	286,781,078	
ค่าใช้จ่ายในการขายและบริหาร	31,977,840	31,868,885	27,297,854	
ส่วนแบ่งขาดทุนจากเงินลงทุนตามวิธีส่วนได้เสีย	-	54,510	-	
ค่าตอบแทนกรรมการ (หมายเหตุ 15)	600,000	600,000	230,000	
รวมค่าใช้จ่าย	469,051,238	468,996,793	314,308,932	
กำไรก่อนดอกเบี้ยจ่ายและภาษีเงินได้	179,087,413	179,141,923	101,212,543	
ดอกเบี้ยจ่าย	532,992	532,992	569,678	
ภาษีเงินได้	15,319,204	15,319,204	1,497,265	
กำไรหลังภาษีเงินได้	163,235,217	163,289,727	99,145,600	
ขาดทุนสุทธิส่วนที่เป็นของผู้ถือหุ้นส่วนน้อย	54,510	-	-	
กำไรสุทธิ	163,289,727	163,289,727	99,145,600	
กำไรต่อหุ้นขั้นพื้นฐาน (หมายเหตุ 3.9)				
กำไรสุทธิ	0.67	0.67	0.79	
จำนวนหุ้นสามัญที่ใช้คำนวณกำไรต่อหุ้น(หุ้น)	243,852,459	243,852,459	125,409,836	

หมายเหตุประกอบงบการเงินเป็นส่วนหนึ่งของงบการเงินนี้



บริษัท ชิงเกิ้ล พอยท์ พาร์ค (ประเทศไทย) จำกัด (มหาชน) และบริษัทย่อย

งบแสดงการเปลี่ยนแปลงส่วนของผู้ถือหุ้น

สำหรับปีสิ้นสุด วันที่ 31 ธันวาคม 2548

งบการเงินรวม

หน่วย : บาท

	ทุนเรือนหุ้น ที่ออกและ ชำระแล้ว	ส่วนเกิน มูลค่า หุ้นสามัญ	กำไรสะสม		ส่วนของผู้ถือหุ้น ส่วนน้อย	รวม
			สำรอง ตามกฎหมาย	ยังไม่ได้ จัดสรร		
ยอดคงเหลือ ณ วันที่ 1 มกราคม 2548	200,000,000	-	10,000,000	72,205,864	-	282,205,864
ทุนของผู้ถือหุ้นส่วนน้อยในบริษัทย่อย	-	-	-	-	2,500,000	2,500,000
หุ้นสามัญเพิ่มทุน (หมายเหตุ 13)	50,000,000	61,684,659	-	-	-	111,684,659
กำไร (ขาดทุน) สุทธิ	-	-	-	163,289,727	(54,510)	163,235,217
เงินปันผลจ่าย (หมายเหตุ 14)	-	-	-	(72,500,000)	-	(72,500,000)
สำรองตามกฎหมาย (หมายเหตุ 14)	-	-	8,200,000	(8,200,000)	-	-
ยอดคงเหลือ ณ วันที่ 31 ธันวาคม 2548	250,000,000	61,684,659	18,200,000	154,795,591	2,445,490	487,125,740

หมายเหตุประกอบงบการเงินเป็นส่วนหนึ่งของงบการเงินนี้

บริษัท ซิงเกิ้ล พอยท์ พาร์ค (ประเทศไทย) จำกัด (มหาชน) และบริษัทย่อย

งบแสดงการเปลี่ยนแปลงส่วนของผู้ถือหุ้น

สำหรับปีสิ้นสุด วันที่ 31 ธันวาคม 2548 และ 2547

งบการเงินเฉพาะของบริษัท

หน่วย : บาท

	ทุนเรือนหุ้น ที่ออกและ ชำระแล้ว	ส่วนเกิน มูลค่า หุ้นสามัญ	กำไรสะสม		รวม
			สำรอง ตามกฎหมาย	ยังไม่ได้ จัดสรร	
ยอดคงเหลือ ณ วันที่ 1 มกราคม 2547	50,000,000	-	5,000,000	143,560,264	198,560,264
หุ้นสามัญเพิ่มทุน (หมายเหตุ 13)	150,000,000	-	-	-	150,000,000
กำไรสุทธิ	-	-	-	99,145,600	99,145,600
เงินปันผลจ่าย (หมายเหตุ 14)	-	-	-	(165,500,000)	(165,500,000)
สำรองตามกฎหมาย (หมายเหตุ 14)	-	-	5,000,000	(5,000,000)	-
ยอดคงเหลือ ณ วันที่ 31 ธันวาคม 2547	200,000,000	-	10,000,000	72,205,864	282,205,864
หุ้นสามัญเพิ่มทุน (หมายเหตุ 13)	50,000,000	61,684,659	-	-	111,684,659
กำไรสุทธิ	-	-	-	163,289,727	163,289,727
เงินปันผลจ่าย (หมายเหตุ 14)	-	-	-	(72,500,000)	(72,500,000)
สำรองตามกฎหมาย (หมายเหตุ 14)	-	-	8,200,000	8,200,000)	-
ยอดคงเหลือ ณ วันที่ 31 ธันวาคม 2548	250,000,000	61,684,659	18,200,000	154,795,591	484,680,250

หมายเหตุประกอบงบการเงินเป็นส่วนหนึ่งของงบการเงินนี้

บริษัท ซิงเกิ้ล พอยท์ พาร์ค (ประเทศไทย) จำกัด (มหาชน) และบริษัทย่อย

งบกระแสเงินสด

สำหรับปีสิ้นสุด วันที่ 31 ธันวาคม 2548 และ 2547

หน่วย : บาท

	งบการเงินรวม	งบการเงินเฉพาะของบริษัท	
	2548	2548	2547
กระแสเงินสดจากกิจกรรมดำเนินงาน			
กำไรสุทธิ	163,289,727	163,289,727	99,145,600
ปรับกระทบกำไรสุทธิเป็นเงินสดรับ (จ่าย) จากการดำเนินงาน			
ค่าเสื่อมราคา	64,549,499	64,544,604	45,671,614
โปรแกรมคอมพิวเตอร์ตัดบัญชี	453,740	453,740	175,778
กำไรจากการจำหน่ายสินทรัพย์ถาวร	(2,269,654)	(2,269,654)	(1,727,211)
(กำไร) ขาดทุนจากอัตราแลกเปลี่ยน	37,114	42,686	(1,600,810)
ขาดทุนจากการตีราคาสินค้าลดลง	73,777	73,777	-
ค่าเผื่อการลดมูลค่ายุติธรรม	1,053,221	1,053,221	1,187,159
ส่วนแบ่งขาดทุนจากเงินลงทุนในบริษัทย่อย	-	54,510	-
ขาดทุนสุทธิส่วนของผู้ถือหุ้นส่วนน้อย	(54,510)	-	-
กำไรจากการดำเนินงานก่อนการเปลี่ยนแปลงในส่วนประกอบ			
ของสินทรัพย์และหนี้สินดำเนินงาน	227,132,914	227,242,611	142,852,130
การเปลี่ยนแปลงในส่วนประกอบของสินทรัพย์ดำเนินงาน			
(เพิ่มขึ้น) ลดลง			
ลูกหนี้การค้า	(14,571,597)	(14,571,597)	(25,439,803)
สินค้าคงเหลือ	(10,759,151)	(10,759,151)	(38,367,115)
สินทรัพย์หมุนเวียนอื่น	(4,509,720)	(4,471,228)	(2,501,413)
สินทรัพย์ไม่หมุนเวียนอื่น	(1,161,330)	(1,161,330)	598,775
การเปลี่ยนแปลงในส่วนประกอบของหนี้สินดำเนินงาน			
เพิ่มขึ้น(ลดลง)			
เจ้าหนี้การค้า	3,850,842	3,850,842	10,431,754
เจ้าหนี้ทรัพย์สิน	(66,753,354)	(67,285,553)	69,089,128
หนี้สินหมุนเวียนอื่น	9,830,434	9,817,005	225,209
เงินสดสุทธิได้มาจากกิจกรรมดำเนินงาน	143,059,038	142,661,599	156,888,665

หมายเหตุประกอบงบการเงินเป็นส่วนหนึ่งของงบการเงินนี้

บริษัท ชิงเกิ้ล พอยท์ พาร์ค (ประเทศไทย) จำกัด (มหาชน) และบริษัทย่อย

งบกระแสเงินสด (ต่อ)

สำหรับปีสิ้นสุด วันที่ 31 ธันวาคม 2548 และ 2547

หน่วย : บาท

	งบการเงินรวม	งบการเงินเฉพาะของบริษัท	
	2548	2548	2547
กระแสเงินสดจากกิจกรรมลงทุน			
เงินสดจ่ายเพื่อลงทุนในบริษัทย่อย	-	(2,500,000)	-
เงินฝากประจำธนาคารเพิ่มขึ้น	(2,000,000)	(2,000,000)	(8,520,000)
ซื้อเครื่องจักรและอุปกรณ์	(89,682,671)	(89,124,343)	(150,124,514)
ซื้อโปรแกรมคอมพิวเตอร์	-	-	(1,230,550)
เงินสดรับจากการขายสินทรัพย์ถาวร	3,881,897	3,881,897	2,814,576
เงินสดสุทธิใช้ไปในกิจกรรมลงทุน	(87,800,774)	(89,742,446)	(157,060,488)
กระแสเงินสดจากกิจกรรมจัดหาเงิน			
เงินเบิกเกินบัญชีและเงินกู้ยืมระยะสั้นจากสถาบันการเงินเพิ่มขึ้น (ลดลง)	(8,667,127)	(8,667,127)	15,797,315
จ่ายชำระหนี้สินตามสัญญาชำระระยะยาว	(672,396)	(672,396)	(662,393)
จ่ายชำระเจ้าหนี้ทรัพย์สินผ่อนชำระ	(18,600)	(18,600)	-
เงินสดรับจากการเพิ่มทุนจดทะเบียน	113,920,654	113,920,654	150,000,000
เงินสดรับจากทุนของผู้ถือหุ้นส่วนน้อยในบริษัทย่อย	2,500,000	-	-
จ่ายเงินปันผล	(72,500,000)	(72,500,000)	(165,500,000)
เงินสดสุทธิได้มาจาก(ใช้ไปใน)กิจกรรมจัดหาเงิน	34,562,531	32,062,531	(365,078)
เงินสดและรายการเทียบเท่าเงินสดเพิ่มขึ้น(ลดลง)สุทธิ	89,820,795	84,981,684	(536,901)
เงินสดและรายการเทียบเท่าเงินสด ณ วันที่ 1 มกราคม	9,547,720	9,547,720	10,084,621
เงินสดและรายการเทียบเท่าเงินสด ณ วันที่ 31 ธันวาคม	99,368,515	94,529,404	9,547,720

หมายเหตุประกอบงบการเงินเป็นส่วนหนึ่งของงบการเงินนี้

บริษัท ชิงเกิ้ล พอยท์ พาร์ค (ประเทศไทย) จำกัด (มหาชน) และบริษัทย่อย

งบกระแสเงินสด (ต่อ)

สำหรับปีสิ้นสุด วันที่ 31 ธันวาคม 2548 และ 2547

หน่วย : บาท

	งบการเงินรวม	งบการเงินเฉพาะของบริษัท	
	2548	2548	2547
ข้อมูลเพิ่มเติมประกอบกระแสเงินสด			
เงินสดจ่ายไปในช่วงปีสำหรับ			
ดอกเบี้ยจ่าย	527,760	527,760	569,678
ภาษีเงินได้	8,973,600	8,973,600	565,830
รายการที่มีใช้เงินสด ประกอบด้วย			
โอนค่าที่ปรึกษาในการนำบริษัทเข้าจดทะเบียน			
ในตลาดหลักทรัพย์ลดส่วนเกินมูลค่าหุ้นสามัญ	2,235,995	2,235,995	–
อุปกรณ์สำนักงานเพิ่มขึ้นจากเจ้าหน้าที่ทรัพย์สินผ่อนชำระ	111,600	111,600	–
โอนเงินมัดจำเป็นโปรแกรมคอมพิวเตอร์ตัดบัญชี	–	–	1,038,150
สำรองตามกฎหมายเพิ่มขึ้น	8,200,000	8,200,000	5,000,000

หมายเหตุประกอบงบการเงินเป็นส่วนหนึ่งของงบการเงินนี้

บริษัท ชิงเกิ้ล พอยท์ พาร์ก (ประเทศไทย) จำกัด (มหาชน) และบริษัทย่อย

หมายเหตุประกอบงบการเงิน

วันที่ 31 ธันวาคม 2548 และ 2547

1. ข้อมูลทั่วไป

1.1	สถานะของบริษัท	เป็นนิติบุคคลจัดตั้งขึ้นตามกฎหมายไทยและจดทะเบียนในตลาดหลักทรัพย์แห่งประเทศไทย	
1.2	สถานที่ตั้งบริษัทและโรงงาน	41 หมู่ 9 สวนอุตสาหกรรมโรจนะ ตำบลธนู อำเภอกุสุมาลย์ จังหวัดพระนครศรีอยุธยา	
1.3	ลักษณะธุรกิจ	1.ผลิตและรับจ้างผลิตชิ้นส่วนโลหะสำหรับผลิตภัณฑ์อิเล็กทรอนิกส์ 2.ลงทุนในบริษัทย่อย ซึ่งดำเนินธุรกิจตามหมายเหตุประกอบงบการเงินข้อ 6	
1.4	จำนวนพนักงาน	รวมบริษัทย่อย	เฉพาะของบริษัท ฯ
	ณ วันที่ 31 ธันวาคม 2548	577 คน	577 คน
	ณ วันที่ 31 ธันวาคม 2547	-	422 คน
1.5	ค่าใช้จ่ายเกี่ยวกับพนักงานสำหรับปี		
	2548	93.78 ล้านบาท	93.78 ล้านบาท
	2547	-	65.57 ล้านบาท

เมื่อวันที่ 19 มีนาคม 2547 ที่ประชุมวิสามัญผู้ถือหุ้น ครั้งที่ 5/2547 ได้ยืนยันมติของที่ประชุมวิสามัญ ผู้ถือหุ้น ครั้งที่ 4/2547 เมื่อวันที่ 27 กุมภาพันธ์ 2547 ให้บริษัท เปลี่ยนชื่อจากเดิมชื่อ บริษัท สเปเชียลตี้ พรินซ์ พาร์ก จำกัด มาเป็นบริษัท ชิงเกิ้ล พอยท์ พาร์ก (ประเทศไทย) จำกัด บริษัทได้จดทะเบียนการเปลี่ยนชื่อบริษัทกับกระทรวงพาณิชย์ แล้วเสร็จเมื่อวันที่ 2 เมษายน 2547

เมื่อวันที่ 9 สิงหาคม 2547 ที่ประชุมวิสามัญผู้ถือหุ้น ครั้งที่ 12/2547 ได้ยืนยันมติของที่ประชุมวิสามัญผู้ถือหุ้น ครั้งที่ 11/2547 เมื่อวันที่ 23 กรกฎาคม 2547 ให้แปรสภาพ เป็นบริษัทมหาชน จำกัด และแก้ไขชื่อจากเดิมชื่อ บริษัท ชิงเกิ้ล พอยท์ พาร์ก (ประเทศไทย) จำกัด มาเป็น บริษัท ชิงเกิ้ล พอยท์ พาร์ก (ประเทศไทย) จำกัด (มหาชน) บริษัท ได้จดทะเบียนการแปรสภาพเป็นบริษัทมหาชนจำกัดและแก้ไข ชื่อบริษัทกับกระทรวงพาณิชย์แล้วเสร็จเมื่อวันที่ 23 สิงหาคม 2547

2. หลักเกณฑ์ในการจัดงบการเงิน

- 2.1 งบการเงินรวมและงบการเงินเฉพาะของบริษัทฯ ได้จัดทำขึ้นตามพระราชบัญญัติการบัญชี พ.ศ. 2543 และเป็นไปตามหลักการบัญชีที่รับรองทั่วไป

- 2.2 งบการเงินรวมได้จัดทำขึ้นโดยรวมงบการเงินของ บริษัท ชิงเกิ้ล พอยท์ พาร์ก (ประเทศไทย) จำกัด (มหาชน) และบริษัทย่อยที่ บริษัท ชิงเกิ้ล พอยท์ พาร์ก (ประเทศไทย) จำกัด (มหาชน) ถือหุ้น ดังนี้
- |         |           |
|---------|-----------|
| อัตรการ | ถือหุ้น % |
|---------|-----------|

- |   |    |
|---|----|
| บริษัท ชิงเกิ้ล พอยท์ เมดิคอล พาร์ก จำกัด | 50 |
|---|----|
- 2.3 ยอดคงค้างและรายการระหว่างกันที่สำคัญของบริษัท และบริษัทย่อย ได้ตัดออกจากงบการเงินรวมแล้ว
- 2.4 บริษัทลงทุนในบริษัทย่อยโดยการถือหุ้นสามัญ เริ่ม ตั้งแต่วันที่ 4 พฤศจิกายน 2548

3. สรุปนโยบายการบัญชีที่สำคัญ

3.1 การรับรู้รายได้และค่าใช้จ่าย

รายได้จากการขายและการรับจ้างผลิต บันทึกรับรู้ เป็นรายได้เมื่อได้ส่งมอบสินค้าให้ลูกค้าเรียบร้อยแล้ว รายได้และค่าใช้จ่ายอื่นๆ บันทึกบัญชีตาม เกณฑ์คงค้าง

3.2 ค่าเผื่อนี้สงสัยจะสูญ

บริษัทตั้งค่าเผื่อนี้สงสัยจะสูญสำหรับลูกหนี้ที่ คาดว่าจะเรียกเก็บเงินไม่ได้

### 3.3 สินค้าคงเหลือ

สินค้าคงเหลือแสดงในราคาทุนหรือมูลค่าสุทธิที่ได้รับแล้วแต่ราคาใดจะต่ำกว่า ราคาทุนคำนวณโดยวิธีต้นทุนถัวเฉลี่ย

บริษัทตั้งค่าเพื่อการลดราคาสินค้าสำหรับสินค้าล้าสมัย และคาดว่าจะจำหน่ายไม่ได้

### 3.4 เงินลงทุนในบริษัทย่อย

บริษัทย่อย หมายถึง บริษัทที่บริษัทใหญ่ในกลุ่มบริษัทมีสิทธิออกเสียงทั้งทางตรงและทางอ้อมเกินกว่ากึ่งหนึ่งของสิทธิในการออกเสียงทั้งหมดหรือมีอำนาจในการควบคุมนโยบายการเงินและการดำเนินงาน เงินลงทุนในบริษัทย่อยแสดงตามวิธีส่วนได้เสีย

### 3.5 ที่ดิน อาคาร และอุปกรณ์

ที่ดิน อาคาร และอุปกรณ์แสดงในราคาทุนค่าเสื่อมราคาคำนวณโดยวิธีเส้นตรงตามอายุการใช้งานโดยประมาณ ตามประเภทของสินทรัพย์ในเกณฑ์ต่อไปนี้

ที่ดิน	ไม่คิดค่าเสื่อมราคา
อาคาร	5% ต่อปี
เครื่องจักร	15% ต่อปี
อุปกรณ์อื่นๆ	20% ต่อปี

สินทรัพย์ตามสัญญาเช่าทางการเงิน ค่าเสื่อมราคาคำนวณโดยวิธีเส้นตรงตามอายุการใช้ประโยชน์ของสินทรัพย์โดยประมาณ 15% ต่อปี

### 3.6 โปรแกรมคอมพิวเตอร์ดัดบัญชี

โปรแกรมคอมพิวเตอร์ดัดบัญชี แสดงในราคาทุนสุทธิจากรายการดัดบัญชีสะสม รายการดัดบัญชีคำนวณโดยวิธีเส้นตรงภายในระยะเวลา 5 ปี

### 3.7 สัญญาเช่า

#### สัญญาเช่าการดำเนินงาน

สัญญาเช่าซึ่งความเสี่ยงและผลประโยชน์ส่วนใหญ่จากการเป็นเจ้าของทรัพย์สินยังคงอยู่กับผู้ให้เช่า บันทึกลงเป็นสัญญาเช่าการดำเนินงาน ค่าเช่าที่เกิดขึ้นจากสัญญาเช่าดังกล่าวรับรู้เป็นค่าใช้จ่ายในงบกำไรขาดทุนตามอายุของสัญญาเช่า

#### สัญญาเช่าการเงิน

สัญญาเช่าซึ่งผู้เช่าได้รับโอนผลตอบแทนและความเสี่ยงส่วนใหญ่ของการเป็นเจ้าของทรัพย์สิน ยกเว้นกรรมสิทธิ์ทางกฎหมายถือเป็นสัญญาเช่าการเงิน บริษัทบันทึกการค้ำประกันของสินทรัพย์ที่เช่า ณ วันที่เริ่มต้นของสัญญาเช่าพร้อมกับภาระหนี้สินที่จะต้องจ่ายค่าเช่าในอนาคตหักส่วนที่เป็นดอกเบี้ย ดอกเบี้ยหรือค่าใช้จ่ายทางการเงินรับรู้ในงบกำไรขาดทุนตามส่วนของยอดเงินต้นคงเหลือ

### 3.8 รายการบัญชีที่เป็นเงินตราต่างประเทศ

รายการที่เป็นเงินตราต่างประเทศได้บันทึกไว้เป็นเงินบาทโดยใช้อัตราแลกเปลี่ยน ณ วันที่เกิดรายการสินทรัพย์และหนี้สินที่เป็นเงินตราต่างประเทศที่มียอดคงเหลือ ณ วันที่ในงบดุลได้บันทึกไว้เป็นเงินบาท โดยใช้อัตราแลกเปลี่ยน ณ วันที่ในงบดุล ยกเว้นรายการที่เป็นสัญญาอัตราแลกเปลี่ยนล่วงหน้ากับธนาคาร จะใช้อัตราที่ตกลงกันแทน ผลกำไรหรือขาดทุนจากอัตราแลกเปลี่ยนได้บันทึกเป็นรายได้หรือค่าใช้จ่ายในแต่ละปี

### 3.9 กำไรต่อหุ้นขั้นพื้นฐาน

กำไรต่อหุ้นขั้นพื้นฐาน คำนวณโดยการนำกำไรสุทธิประจำปีหารด้วยจำนวนหุ้นสามัญถัวเฉลี่ยถ่วงน้ำหนักที่ถือโดยบุคคลภายนอกในระหว่างปี

### 3.10 กิจกรรมที่เกี่ยวข้องกัน

กิจการที่มีผู้บริหาร ผู้ถือหุ้นรายใหญ่ หรือผู้ที่เกี่ยวข้องกับบุคคลดังกล่าวบางส่วนร่วมกัน ไม่ว่าทางตรง หรือทางอ้อม ถือเป็นกิจกรรมที่เกี่ยวข้องกัน

### 3.11 เงินสดและรายการเทียบเท่าเงินสด

เพื่อวัตถุประสงค์ในการจัดทำงบกระแสเงินสด เงินสดและรายการเทียบเท่าเงินสด ได้แก่ เงินสดในมือ และเงินฝากสถาบันการเงิน ซึ่งถึงกำหนดในระยะเวลาไม่เกิน 3 เดือนและปราศจากภาระผูกพัน

## 4. ลูกหนี้การค้า

ลูกหนี้การค้าแยกตามอายุหนี้ที่ค้างชำระ ดังนี้

รายการ	จำนวนเงิน (บาท)		
	งบการเงินรวม	งบการเงินเฉพาะของบริษัท	
	2548	2548	2547
ยังไม่ถึงกำหนดชำระ	106,652,636	106,652,636	93,534,970
เกินกำหนดชำระไม่เกิน 3 เดือน	7,032,287	7,032,287	5,578,356
มากกว่า 3 เดือน ถึง 6 เดือน	-	-	-
มากกว่า 6 เดือน ถึง 12 เดือน	-	-	-
มากกว่า 12 เดือนขึ้นไป	-	-	-
รวม	113,684,923	113,684,923	99,113,326
ค่าเผื่อหนี้สงสัยจะสูญ	-	-	-

## 5. สินค้าคงเหลือ ประกอบด้วย

รายการ	จำนวนเงิน (บาท)		
	งบการเงินรวม	งบการเงินเฉพาะของบริษัท	
	2548	2548	2547
วัตถุดิบ	42,019,460	42,019,460	35,606,426
สินค้าระหว่างผลิต	2,499,576	2,499,576	2,832,636
สินค้าสำเร็จรูป	5,190,342	5,190,342	4,945,674
วัสดุสิ้นเปลือง	11,721,746	11,721,746	7,361,014
รวม	61,431,124	61,431,124	50,745,750
หัก ค่าเผื่อมูลค่าสินค้าลดลง	(4,986,568)	(4,986,568)	(3,933,347)
สินค้าคงเหลือ-สุทธิ	56,444,556	56,444,556	46,812,403



## 6. เงินลงทุนในบริษัทย่อย

ณ วันที่ 31 ธันวาคม 2548 บริษัทมีเงินลงทุนในบริษัทย่อย ดังนี้

(หน่วย : บาท)

บริษัทย่อย	สัดส่วนการถือหุ้น	ตามวิธีราคาทุน	ตามวิธีส่วนได้เสีย
บริษัท ชิงเกิ้ล พอยท์ เมดิคอล พาร์ต จำกัด	50%	2,500,000	2,445,490

(หน่วย : บาท)

บริษัทย่อย	ประเภทกิจการ	ลักษณะความสัมพันธ์	ทุนชำระแล้ว
บริษัท ชิงเกิ้ล พอยท์ เมดิคอล พาร์ต จำกัด	ผลิตและจำหน่ายอุปกรณ์ เครื่องมือและเครื่องใช้ในทางการแพทย์	บริษัทเป็นผู้ถือหุ้น/ กรรมการร่วมกัน	5,000,000

เมื่อเดือนพฤศจิกายน 2548 บริษัทได้ลงทุนในหุ้นสามัญ บริษัท ชิงเกิ้ล พอยท์ เมดิคอล พาร์ต จำกัด จำนวน 500,000 หุ้น ในมูลค่าที่ตราไว้ เป็นจำนวนเงิน 2,500,000 บาท มีสัดส่วนการถือหุ้นเป็นร้อยละ 50

## 7. เงินลงทุนระยะยาว-เงินฝากประจำธนาคาร

เงินลงทุนระยะยาว คือ เงินฝากประจำธนาคารที่บริษัทได้นำไปเป็นหลักทรัพย์ค้ำประกันต่อธนาคารพาณิชย์ในการออกหนังสือค้ำประกันแก่บริษัท

## 8. ที่ดิน อาคาร และอุปกรณ์ ประกอบด้วย

งบการเงินรวม	จำนวนเงิน (บาท)				
	2547	เพิ่มขึ้น	จำหน่าย	โอน/รับโอน	2548
<b>ราคาทุน</b>					
<u>สินทรัพย์ที่เป็นกรรมสิทธิ์ของบริษัท</u>					
ที่ดิน	9,946,500	-	-	-	9,946,500
อาคาร	12,653,500	-	-	-	12,653,500
เครื่องจักร	335,950,993	83,048,520	(16,097,035)	-	402,902,478
ระบบไฟฟ้าและระบบปรับอากาศ	26,252,437	1,892,472	-	-	28,144,909
เครื่องมือและอุปกรณ์การผลิต	18,572,627	2,215,168	-	-	20,787,795
เครื่องใช้สำนักงาน	4,160,196	1,222,765	-	-	5,382,961
เครื่องตกแต่งและติดตั้ง	13,774,074	1,347,846	-	160,500	15,282,420
ยานพาหนะ	1,481,900	-	-	-	1,481,900
สินทรัพย์ระหว่างก่อสร้าง	93,000	67,500	-	(160,500)	-
<u>สินทรัพย์ตามสัญญาเช่าการเงิน</u>					
ยานพาหนะ	2,647,178	-	-	-	2,647,178
รวม	425,532,405	89,794,271	(16,097,035)	-	499,229,641
<b>ค่าเสื่อมราคาสะสม</b>					
<u>สินทรัพย์ที่เป็นกรรมสิทธิ์ของบริษัท</u>					
อาคาร	643,075	632,675	-	-	1,275,750
เครื่องจักร	139,290,868	53,024,234	(14,484,792)	-	177,830,310
ระบบไฟฟ้าและระบบปรับอากาศ	11,272,378	4,338,939	-	-	15,611,317
เครื่องมือและอุปกรณ์การผลิต	12,564,283	2,191,421	-	-	14,755,704
เครื่องใช้สำนักงาน	1,728,794	806,755	-	-	2,535,549
เครื่องตกแต่งและติดตั้ง	4,030,863	2,729,660	-	-	6,760,523
ยานพาหนะ	85,837	296,380	-	-	382,217
<u>สินทรัพย์ตามสัญญาเช่าการเงิน</u>					
ยานพาหนะ	1,028,411	529,435	-	-	1,557,846
รวม	170,644,509	64,549,499	(14,484,792)	-	220,709,216
ที่ดิน อาคาร และอุปกรณ์-สุทธิ	254,887,896				278,520,425
ค่าเสื่อมราคาประจำปี					64,549,499

ณ วันที่ 31 ธันวาคม 2548 บริษัทและบริษัทย่อยมีสินทรัพย์ถาวรที่คิดค่าเสื่อมราคาจนครบอายุการใช้งานและยังใช้งานอยู่ ซึ่งมีราคาทุน 85.85 ล้านบาท

งบการเงินเฉพาะ ของบริษัท	จำนวนเงิน (บาท)				
	2547	เพิ่มขึ้น	จำหน่าย	โอน/รับโอน	2548
<b>ราคาทุน</b>					
<u>สินทรัพย์ที่เป็นกรรมสิทธิ์ของบริษัท</u>					
ที่ดิน	9,946,500	-	-	-	9,946,500
อาคาร	12,653,500	-	-	-	12,653,500
เครื่องจักร	335,950,993	82,490,192	(16,097,035)	-	402,344,150
ระบบไฟฟ้าและระบบปรับอากาศ	26,252,437	1,892,472	-	-	28,144,909
เครื่องมือและอุปกรณ์การผลิต	18,572,627	2,215,168	-	-	20,787,795
เครื่องใช้สำนักงาน	4,160,196	1,222,765	-	-	5,382,961
เครื่องตกแต่งและติดตั้ง	13,774,074	1,347,846	-	160,500	15,282,420
ยานพาหนะ	1,481,900	-	-	-	1,481,900
สินทรัพย์ระหว่างก่อสร้าง	93,000	67,500	-	(160,500)	-
<u>สินทรัพย์ตามสัญญาเช่าการเงิน</u>					
ยานพาหนะ	2,647,178	-	-	-	2,647,178
<b>รวม</b>	<b>425,532,405</b>	<b>89,235,943</b>	<b>(16,097,035)</b>	<b>-</b>	<b>498,671,313</b>
<b>ค่าเสื่อมราคาสะสม</b>					
<u>สินทรัพย์ที่เป็นกรรมสิทธิ์ของบริษัท</u>					
อาคาร	643,075	632,675	-	-	1,275,750
เครื่องจักร	139,290,868	53,019,339	(14,484,792)	-	177,825,415
ระบบไฟฟ้าและระบบปรับอากาศ	11,272,378	4,338,939	-	-	15,611,317
เครื่องมือและอุปกรณ์การผลิต	12,564,283	2,191,421	-	-	14,755,704
เครื่องใช้สำนักงาน	1,728,794	806,755	-	-	2,535,549
เครื่องตกแต่งและติดตั้ง	4,030,863	2,729,660	-	-	6,760,523
ยานพาหนะ	85,837	296,380	-	-	382,217
<u>สินทรัพย์ตามสัญญาเช่าการเงิน</u>					
ยานพาหนะ	1,028,411	529,435	-	-	1,557,846
<b>รวม</b>	<b>170,644,509</b>	<b>64,544,604</b>	<b>(14,484,792)</b>	<b>-</b>	<b>220,704,321</b>
ที่ดิน อาคาร และอุปกรณ์-สุทธิ	254,887,896				277,966,992
ค่าเสื่อมราคาประจำปี	45,671,614				64,544,604

ณ วันที่ 31 ธันวาคม 2548 และ 2547 บริษัทมีสินทรัพย์ถาวรที่คิดค่าเสื่อมราคาจนครบอายุการใช้งานและยังใช้งานอยู่ ซึ่งมีราคาทุน 85.85 ล้านบาท และ 14.57 ล้านบาท ตามลำดับ

บริษัทได้นำที่ดินพร้อมสิ่งปลูกสร้างและเครื่องจักรไปเป็นหลักทรัพย์ค้ำประกันเงินเบิกเกินบัญชีและเงินกู้ยืมระยะสั้นจากสถาบันการเงิน (ดูหมายเหตุประกอบงบการเงินข้อ 10 ประกอบ)

## 9. สินทรัพย์ไม่มีตัวตน ประกอบด้วย

งบการเงินรวมและ งบการเงินเฉพาะของบริษัท	จำนวนเงิน (บาท)			
	2547	เพิ่มขึ้น	รับโอน	2548
โปรแกรมคอมพิวเตอร์ดัดบัญชี	2,268,700	-	-	2,268,700
หัก โปรแกรมคอมพิวเตอร์ตัดจ่ายสะสม	(175,778)	(453,740)	-	(629,518)
โปรแกรมคอมพิวเตอร์ดัดบัญชี-สุทธิ	2,092,922			1,639,182
ค่าใช้จ่ายตัดจ่ายประจำปี	175,778			453,740

## 10. เงินเบิกเกินบัญชีและเงินกู้ยืมระยะสั้นจากสถาบันการเงิน ประกอบด้วย

รายการ	จำนวนเงิน (บาท)		
	งบการเงินรวม	งบการเงินเฉพาะของบริษัท	
	2548	2548	2547
เงินเบิกเกินบัญชีธนาคาร	-	-	719,026
หนี้สินจากการทำสัญญาทรัสต์รีซีทีส์	12,731,251	12,731,251	5,677,523
ตัวสัญญาใช้เงิน	-	-	15,000,000
รวม	12,731,251	12,731,251	21,396,549

เงินเบิกเกินบัญชีและเงินกู้ยืมระยะสั้นจากสถาบันการเงินค้ำประกัน โดยที่ดินพร้อมสิ่งปลูกสร้างของบริษัท

ณ วันที่ 31 ธันวาคม 2547 ตัวสัญญาใช้เงิน ค้ำประกันโดยเครื่องจักรของบริษัท

## 11. หนี้สินตามสัญญาเช่าระยะยาว ประกอบด้วย

รายการ	จำนวนเงิน (บาท)		
	งบการเงินรวม	งบการเงินเฉพาะของบริษัท	
	2548	2548	2547
หนี้สินตามสัญญาเช่าระยะยาว	64,220	64,220	736,616
หัก ส่วนที่ถึงกำหนดชำระภายในหนึ่งปี	(64,220)	(64,220)	(736,616)
หนี้สินตามสัญญาเช่าระยะยาว-สุทธิ	-	-	-

ณ วันที่ 31 ธันวาคม 2548 บริษัทมีภาระผูกพันในการจ่ายค่าเช่าตามสัญญาเช่ายานพาหนะตลอดอายุการเช่าเป็นจำนวนเงิน 64,220 บาท และมีกำหนดชำระค่าเช่าเป็นรายเดือน สิ้นสุดในปี 2549

หนี้สินตามสัญญาเช่าระยะยาวที่ถึงกำหนดชำระภายในหนึ่งปี ได้นำไปแสดงไว้ภายใต้หนี้สินหมุนเวียน

## 12. เจ้าหนี้ทรัพย์สินฟ่อนชำระ ประกอบด้วย

รายการ	จำนวนเงิน (บาท)		
	งบการเงินรวม	งบการเงินเฉพาะของบริษัท	
	2548	2548	2547
เจ้าหนี้ทรัพย์สินฟ่อนชำระ	93,000	93,000	-
หัก ส่วนที่ถึงกำหนดชำระภายในหนึ่งปี	(43,400)	(43,400)	-
เจ้าหนี้ทรัพย์สินฟ่อนชำระ-สุทธิ	49,600	49,600	-

ณ วันที่ 31 ธันวาคม 2548 บริษัทมีภาระผูกพันในการจ่ายค่าเช่าตามสัญญาเช่าตลอดอายุการเช่าเป็นจำนวนเงิน 93,000 บาท และมีกำหนดชำระค่าเช่าเป็นรายเดือนสิ้นสุดในปี 2551

เจ้าหนี้ทรัพย์สินฟ่อนชำระที่ถึงกำหนดชำระภายในหนึ่งปี ได้นำไปแสดงไว้ภายใต้หนี้สินหมุนเวียน

## 13. กู้ยืมเงินและส่วนเกินมูลค่าหุ้น

เมื่อวันที่ 3 มิถุนายน 2547 และวันที่ 18 มิถุนายน 2547 ที่ประชุมวิสามัญผู้ถือหุ้นครั้งที่ 9/2547 และครั้งที่ 10/2547 ได้มีมติพิเศษอนุมัติการเพิ่มทุนจดทะเบียนของบริษัทจาก 50,000,000 บาท (จำนวน 5,000,000 หุ้น มูลค่าหุ้นละ 10 บาท) เป็น 200,000,000 บาท (จำนวน 20,000,000 หุ้น มูลค่าหุ้นละ 10 บาท) บริษัทได้รับเงินค่าหุ้นเพิ่มทุนครบแล้ว และได้จดทะเบียนการเพิ่มทุนกับกระทรวงพาณิชย์ เมื่อวันที่ 2 กรกฎาคม 2547

เมื่อวันที่ 9 สิงหาคม 2547 ที่ประชุมวิสามัญผู้ถือหุ้นครั้งที่ 12/2547 ได้มีมติพิเศษอนุมัติการเพิ่มทุนจดทะเบียนและการเปลี่ยนแปลงมูลค่าของหุ้นสามัญเดิมของบริษัทจาก 200,000,000 บาท (จำนวน 20,000,000 หุ้น มูลค่าหุ้นละ 10 บาท) เป็น 250,000,000 บาท (จำนวน 25,000,000 หุ้น มูลค่าหุ้นละ 1 บาท) โดยบริษัทได้จดทะเบียนกับกระทรวงพาณิชย์แล้วเมื่อวันที่ 23 สิงหาคม 2547 ทำให้บริษัทมีทุนจดทะเบียนเป็นเงิน 250 ล้านบาท และมีหุ้นที่ออกและชำระแล้วเป็นเงิน 200 ล้านบาท

เมื่อวันที่ 7 กุมภาพันธ์ 2548 บริษัทได้ดำเนินการขายหุ้นสามัญเพิ่มทุนจำนวน 50,000,000 หุ้นมูลค่าหุ้นที่ตราไว้หุ้นละ 1 บาท ขายแก่ผู้บริหารจำนวน 4,075,000 หุ้น ในราคาหุ้นละ

2.16 บาท และขายแก่ประชาชนทั่วไปจำนวน 45,925,000 หุ้น ในราคาหุ้นละ 2.40 บาท บริษัทได้รับเงินค่าหุ้นเพิ่มทุน 119.02 ล้านบาท ครบทั้งจำนวนแล้ว และทำการจดทะเบียนทุนชำระแล้วกับกระทรวงพาณิชย์ เมื่อวันที่ 15 กุมภาพันธ์ 2548 ทำให้บริษัทมีทุนจดทะเบียนเป็น 250,000,000 บาท (แบ่งเป็น 250,000,000 หุ้น มูลค่าหุ้นละ 1 บาท) และมีหุ้นที่ออกและเรียกชำระแล้ว 250,000,000 บาท (แบ่งเป็น 250,000,000 หุ้น มูลค่าหุ้นละ 1 บาท) และมีส่วนเกินมูลค่าหุ้นทั้งสิ้น 61.68 ล้านบาท (ส่วนเกินมูลค่าหุ้นแสดงยอดสุทธิจากค่าใช้จ่ายในการจัดจำหน่ายหุ้นจำนวน 7.34 ล้านบาท)

## 14. เงินปันผลจ่ายและสำรองตามกฎหมาย

เมื่อวันที่ 1 ตุลาคม 2548 ที่ประชุมคณะกรรมการครั้งที่ 7/2548 ได้มีมติจ่ายเงินปันผลระหว่างกาลแก่ผู้ถือหุ้นจำนวน 250 ล้านหุ้น ในอัตราหุ้นละ 0.14 บาท รวมเป็นเงิน 35 ล้านบาท บริษัทได้จ่ายเงินปันผลดังกล่าวแล้วในวันที่ 1 พฤศจิกายน 2548

เมื่อวันที่ 4 มีนาคม 2548 ที่ประชุมคณะกรรมการครั้งที่ 4/2548 ได้มีมติจ่ายเงินปันผลระหว่างกาลแก่ผู้ถือหุ้นจำนวน 250 ล้านหุ้น ในอัตราหุ้นละ 0.15 บาท รวมเป็นเงิน

37.50 ล้านบาท บริษัทได้จ่ายเงินปันผลดังกล่าวแล้วในวันที่ 4 เมษายน 2548

เมื่อวันที่ 24 พฤษภาคม 2547 ที่ประชุมคณะกรรมการครั้งที่ 2/2547 ได้มีมติจ่ายเงินปันผลระหว่างกาลแก่ผู้ถือหุ้น จำนวน 5 ล้านหุ้น ในอัตราหุ้นละ 7.10 บาท รวมเป็นเงิน 35.50 ล้านบาท บริษัทได้จ่ายเงินปันผลดังกล่าวแล้วในเดือนกรกฎาคม 2547 และได้รับอนุมัติจากที่ประชุมสามัญผู้ถือหุ้น เมื่อวันที่ 14 กุมภาพันธ์ 2548

เมื่อวันที่ 30 เมษายน 2547 ที่ประชุมสามัญผู้ถือหุ้นประจำปี 2547 ได้มีมติอนุมัติจ่ายเงินปันผลแก่ผู้ถือหุ้น จำนวน 5 ล้านหุ้น ในอัตราหุ้นละ 26 บาท รวมเป็นเงิน 130 ล้านบาท บริษัทได้จ่ายเงินปันผลดังกล่าวแล้วในเดือนมิถุนายน 2547

ตามพระราชบัญญัติบริษัทมหาชนจำกัด พ.ศ. 2535 บริษัทจะต้องจัดสรรกำไรสุทธิประจำปีส่วนหนึ่งไว้เป็นเงินทุนสำรองตามกฎหมายไม่น้อยกว่าร้อยละห้าของกำไรสุทธิประจำปีหักด้วยยอดขาดทุนสะสมยกมา (ถ้ามี) จนกว่าทุนสำรองนี้จะมีจำนวนไม่น้อยกว่าร้อยละสิบของทุนจดทะเบียน เงินสำรอง

ดังกล่าวจะนำไปจ่ายเป็นเงินปันผลไม่ได้ บริษัทได้ตั้งสำรองตามกฎหมายในปี 2548 และ 2547 เป็นจำนวนเงิน 8.20 ล้านบาท และ 5.00 ล้านบาท ตามลำดับ

## 15. ค่าตอบแทนกรรมการ

เมื่อวันที่ 14 กุมภาพันธ์ 2548 ที่ประชุมสามัญผู้ถือหุ้นประจำปี 2548 ได้มีมติให้กำหนดค่าตอบแทนคณะกรรมการตรวจสอบประจำปี 2548 ไม่เกิน 800,000 บาท

เมื่อวันที่ 9 สิงหาคม 2547 ที่ประชุมสามัญผู้ถือหุ้นครั้งที่ 12/2547 ได้มีมติให้กิจการกำหนดค่าตอบแทนคณะกรรมการตรวจสอบประจำปี 2547 ไม่เกิน 800,000 บาท

## 16. รายการที่เป็นเงินตราต่างประเทศ

บริษัทและบริษัทย่อยมีหนี้สินที่เป็นเงินตราต่างประเทศ ซึ่งยังไม่ได้รับการป้องกันความเสี่ยงด้านอัตราแลกเปลี่ยนดังต่อไปนี้

	งบการเงินรวม		งบการเงินเฉพาะของบริษัท			
	2548		2548		2547	
	สกุลเงินต่างประเทศ	แปลงค่าเป็นเงินบาท	สกุลเงินต่างประเทศ	แปลงค่าเป็นเงินบาท	สกุลเงินต่างประเทศ	แปลงค่าเป็นเงินบาท
หนี้สิน						
• ส่วนที่ถึงกำหนดชำระภายในหนึ่งปี						
เงินยืม	58,131,491	20,382,579	56,555,965	19,855,951	235,009,634	89,021,650
ดอลลาร์สิงคโปร์	12,081	307,338	12,081	307,338	19,322	464,117
ฟรังก์สวิสเซอร์แลนด์	3,257	102,460	3,257	102,460	5,478	190,079
ดอลลาร์สหรัฐอเมริกา	75,526	3,109,765	75,526	3,109,765	37,620	1,474,798
รวมหนี้สิน		23,902,142		23,375,514		91,150,644

## 17. สิทธิพิเศษที่ได้รับจากการส่งเสริมการลงทุน

บริษัท ซิงเกิ้ล พอยท์ พาร์ก (ประเทศไทย) จำกัด (มหาชน) ได้รับการส่งเสริมการลงทุนจำนวน 2 ฉบับ ตามพระราชบัญญัติส่งเสริมการลงทุน พ.ศ. 2520 โดยมีรายละเอียดที่สำคัญสรุปได้ดังนี้

1. บัตรส่งเสริมเลขที่	1011/2541	1214(2)/2545
2. ลงวันที่	9 มกราคม 2541	26 มีนาคม 2545
3. เพื่อส่งเสริมการลงทุนในกิจการ	ผลิตชิ้นส่วนโลหะสำหรับ ผลิตภัณฑ์อิเล็กทรอนิกส์	ผลิตชิ้นส่วนโลหะสำหรับ ผลิตภัณฑ์อิเล็กทรอนิกส์
4. สิทธิประโยชน์สำคัญที่บริษัทได้รับ		
4.1 ได้รับยกเว้นภาษีเงินได้นิติบุคคลสำหรับ กำไรสุทธิที่ได้จากการประกอบกิจการที่ได้รับ การส่งเสริมนับแต่วันที่มีรายได้จากการประกอบ กิจการนั้น	7 ปี (หมดอายุเมื่อวันที่ 31 มีนาคม 2548)	7 ปี (ไม่เกิน 240 ล้านบาท)
4.2 ได้รับยกเว้นไม่ต้องนำเงินปันผลจาก กิจการที่ได้รับการส่งเสริมซึ่งได้รับยกเว้น ภาษีเงินได้นิติบุคคลตาม ข้อ 4.1 ไปรวม คำนวณเพื่อเสียภาษีเงินได้	7 ปี (หมดอายุเมื่อวันที่ 31 มีนาคม 2548)	7 ปี
4.3 ได้รับอนุญาตให้หักเงินได้พึงประเมินเท่ากับ ร้อยละ 5 ของรายได้ที่เพิ่มขึ้นจากปีก่อน จากการส่งออกเป็นระยะเวลา 10 ปี นับแต่ วันที่มีรายได้จากการประกอบกิจการนั้น	10 ปี	-
5. วันที่เริ่มใช้สิทธิบัตรส่งเสริม	1 เมษายน 2541	7 ตุลาคม 2545

ในฐานะที่เป็นกิจการที่ได้รับการส่งเสริม บริษัทจะต้องปฏิบัติตามเงื่อนไขและข้อกำหนดต่างๆ เกี่ยวกับการส่งเสริมโดยเคร่งครัด

รายได้จากการขายและการรับจ้างผลิต เป็นรายการที่เกิดขึ้นในประเทศทั้งหมด ประกอบด้วย

รายการ	จำนวนเงิน (บาท)		
	งบการเงินรวม	งบการเงินเฉพาะของบริษัท	
	2548	2548	2547
รายได้ที่ได้รับการส่งเสริมการลงทุน	371,591,895	371,591,895	331,123,538
รายได้ที่ไม่ได้รับการส่งเสริมการลงทุน	239,878,746	239,878,746	69,607,558
รวม	611,470,641	611,470,641	400,731,096

## 18. การผูกพันและหนี้สินที่อาจเกิดขึ้นในภายหลัง

บริษัทมีการผูกพันและหนี้สินที่อาจเกิดขึ้นภายหลัง ดังนี้

รายการ	จำนวนเงิน (บาท)		
	งบการเงินรวม	งบการเงินเฉพาะของบริษัท	
	2548	2548	2547
หนังสือค้ำประกันของธนาคารพาณิชย์	1,412,000	1,412,000	1,412,000
เลตเตอร์ออฟเครดิต	29,877,428	29,877,428	5,227,578
รวม	31,289,428	31,289,428	6,639,578

เมื่อวันที่ 25 สิงหาคม 2548 บริษัทได้ทำสัญญากู้เงินหมุนเวียนกับธนาคารเพื่อการส่งออกและนำเข้าแห่งประเทศไทย โดยมีวงเงินกู้ 50 ล้านบาท

## 19. รายการบัญชีของบริษัทกับบุคคลและกิจการที่เกี่ยวข้องกัน

บริษัทมีรายการบัญชีกับบุคคลและกิจการที่เกี่ยวข้องกัน โดยมีลักษณะความสัมพันธ์ดังนี้

บุคคลและกิจการที่เกี่ยวข้องกัน	ลักษณะของความสัมพันธ์
บุคคลที่เกี่ยวข้องกัน	เป็นคู่สมรสและญาติของกรรมการ
บริษัท สเปเชียลตี้ เท็ค คอร์ปอเรชั่น จำกัด	มีผู้ถือหุ้นและกรรมการร่วมกัน
บริษัท แอ็ดวานซ์ แพคเกจจิ้ง จำกัด	มีผู้ถือหุ้นและกรรมการร่วมกัน
บริษัท ชิงเกิ้ล พอยท์ เมดิคอล พาร์ต จำกัด	เป็นบริษัทย่อยและมีผู้ถือหุ้นและกรรมการร่วมกัน

รายการบัญชีกับบุคคลหรือกิจการที่เกี่ยวข้องกันที่สำคัญ มีดังนี้

### 19.1 การซื้อสินค้าและบริการจากกิจการที่เกี่ยวข้องกัน ประกอบด้วย

รายการ	จำนวนเงิน (บาท)		
	งบการเงินรวม	งบการเงินเฉพาะของบริษัท	
	2548	2548	2547
<b>ซื้อสินค้า</b>			
บริษัท สเปเชียลตี้ เท็ค คอร์ปอเรชั่น จำกัด	305,308	305,308	160,660
บริษัท แอ็ดวานซ์ แพคเกจจิ้ง จำกัด	252,039	252,039	130,765
<b>ค่าที่ปรึกษา</b>			
บริษัท สเปเชียลตี้ เท็ค คอร์ปอเรชั่น จำกัด	-	-	1,050,000

ราคาซื้อสินค้าเป็นไปตามราคาตลาดและปกติธุรกิจ

ค่าที่ปรึกษาจ่ายเป็นไปตามสัญญาที่ตกลงร่วมกัน



### 19.2 การขายสินค้าและให้บริการกับกิจการที่เกี่ยวข้องกัน ประกอบด้วย

รายการ	จำนวนเงิน (บาท)		
	งบการเงินรวม	งบการเงินเฉพาะของบริษัท	
	2548	2548	2547
<b>ขายสินค้า</b>			
บริษัท สเปเชียลตี้ เท็ค คอร์ปอเรชั่น จำกัด	-	-	334,125
<b>รายได้ค่าเช่าสำนักงาน</b>			
บริษัท ซิงเกิ้ล พอยท์ เมดิคอล พาร์ต จำกัด	-	6,000	-

ราคาขายสินค้าเป็นไปตามราคาตลาดและปกติธุรกิจ  
รายได้ค่าเช่าสำนักงานเป็นไปตามสัญญาที่ตกลงร่วมกัน

### 19.3 ยอดคงเหลือจากการซื้อจากกิจการที่เกี่ยวข้องกัน ประกอบด้วย

รายการ	จำนวนเงิน (บาท)		
	งบการเงินรวม	งบการเงินเฉพาะของบริษัท	
	2548	2548	2547
<b>เจ้าหนี้อื่น</b>			
บริษัท สเปเชียลตี้ เท็ค คอร์ปอเรชั่น จำกัด	97,846	97,846	49,307
บริษัท แอ็ดวานซ์ แพคเกจจิ้ง จำกัด	26,323	26,323	22,079
รวม	124,169	124,169	71,386

### 19.4 เงินมัดจำรับจากกิจการที่เกี่ยวข้องกัน ประกอบด้วย

รายการ	จำนวนเงิน (บาท)		
	งบการเงินรวม	งบการเงินเฉพาะของบริษัท	
	2548	2548	2547
<b>เจ้าหนี้เงินมัดจำ</b>			
บริษัท ซิงเกิ้ล พอยท์ เมดิคอล พาร์ต จำกัด	-	9,000	-
รวม	-	9,000	-

### 19.5 เงินกู้ยืมระยะสั้นจากบุคคลที่เกี่ยวข้องกัน ประกอบด้วย

รายการ	จำนวนเงิน (บาท)		
	งบการเงินรวม		งบการเงินเฉพาะของบริษัท
	2548	2548	2547
เงินต้นยกมาต้นปี	-	-	-
กู้เพิ่มเติมระหว่างปี	-	-	17,000,000
จ่ายชำระคืนระหว่างปี	-	-	(17,000,000)
เงินต้นยกไปปลายปี	-	-	-

เงินกู้ยืมระยะสั้นจากบุคคลที่เกี่ยวข้องกัน เป็นการกู้ยืมมีกำหนดชำระคืนเมื่อทวงถามโดยไม่มีหลักประกัน

### 19.6 ดอกเบี้ยจ่ายเงินกู้ยืมจากบุคคลที่เกี่ยวข้องกัน ประกอบด้วย

รายการ	จำนวนเงิน (บาท)		
	งบการเงินรวม		งบการเงินเฉพาะของบริษัท
	2548	2548	2547
บุคคลที่เกี่ยวข้องกัน	-	-	304,623
อัตราดอกเบี้ย	-	-	6.25%

## 20. การเสนอข้อมูลทางการเงินจำแนกตามส่วนงาน

บริษัทดำเนินกิจการผลิตและรับจ้างผลิตชิ้นส่วนโลหะสำหรับผลิตภัณฑ์อิเล็กทรอนิกส์ มีข้อมูลทางการเงินจำแนกตามส่วนงานดังนี้

รายการ	จำนวนเงิน (ล้านบาท)								
	งบการเงินรวม			งบการเงินเฉพาะของบริษัท					
	2548			2548			2547		
	ขาย	รับจ้างผลิต	รวม	ขาย	รับจ้างผลิต	รวม	ขาย	รับจ้างผลิต	รวม
รายได้ตามส่วนงาน	532.54	78.93	611.47	532.54	78.93	611.47	350.35	50.38	400.73
ค่าใช้จ่ายตามส่วนงาน	(367.51)	(68.96)	(436.47)	(367.51)	(68.96)	(436.47)	(238.22)	(48.56)	(286.78)
กำไรตามส่วนงาน	165.03	9.97	175.00	165.03	9.97	175.00	112.13	1.82	113.95
กำไรสุทธิ	-	-	163.29	-	-	163.29	-	-	99.15
สินทรัพย์ถาวร-สุทธิ	-	-	278.52	-	-	277.97	-	-	254.89

## 21. กองทุนสำรองเลี้ยงชีพ

บริษัทและพนักงานได้ร่วมกันจัดตั้งกองทุนสำรองเลี้ยงชีพ ตามพระราชบัญญัติกองทุนสำรองเลี้ยงชีพ พ.ศ. 2530 ซึ่งประกอบด้วยเงินที่พนักงานจ่ายสะสมส่วนหนึ่งและบริษัทจ่ายสมทบส่วนหนึ่ง บริษัทได้แต่งตั้งผู้จัดการกองทุนเพื่อบริหารกองทุนดังกล่าวตามกฎหมายกระทรวง กองทุนจะจ่ายให้พนักงานในกรณีที่ออกจากงานตามระเบียบการที่กำหนด

กองทุนสำรองเลี้ยงชีพได้แยกต่างหากจากบริษัท จึงไม่ปรากฏในงบดุล

## 22. การเปิดเผยข้อมูลเกี่ยวกับเครื่องมือทางการเงิน

บริษัทมีข้อมูลเกี่ยวกับเครื่องมือทางการเงินทั้งในงบดุลและนอกงบดุลดังนี้

### 22.1 นโยบายการบัญชี

นโยบายการบัญชีได้เปิดเผยในหมายเหตุประกอบงบการเงิน ข้อ 3

### 22.2 ความเสี่ยงจากการไม่ปฏิบัติตามสัญญา

- ความเสี่ยงจากการไม่ปฏิบัติตามสัญญา เกิดจากกรณีที่คู่สัญญาไม่ปฏิบัติตามข้อกำหนดในสัญญา ซึ่งจะก่อให้เกิดความเสียหายแก่บริษัท
- ความเสี่ยงเกี่ยวกับการกระจุกตัวของสินเชื่อ ซึ่งเกิดขึ้นจากลูกหนี้การค้า บริษัทมีความเสี่ยงเนื่องจากมีลูกหนี้รายใหญ่น้อยรายซึ่งมีสัดส่วนที่สูงมาก
- สำหรับสินทรัพย์ทางการเงินที่แสดงในงบดุล ราคาตามบัญชีของสินทรัพย์ดังกล่าวได้หักสำรองต่างๆ แล้ว เพื่อให้เป็นราคายุติธรรมโดยประมาณ โดยสำรองดังกล่าวถือเป็นมูลค่าสูงสุดของความเสี่ยงที่เกิดจากการไม่ปฏิบัติตามสัญญา

### 22.3 ความเสี่ยงเกี่ยวกับอัตราดอกเบี้ยของสินทรัพย์ และหนี้สินทางการเงิน

ความเสี่ยงของอัตราดอกเบี้ยเกิดจากการเปลี่ยนแปลงของอัตราดอกเบี้ย ซึ่งอาจก่อให้เกิดผลเสียหายแก่บริษัทในงวดปัจจุบันและงวดต่อไป

บริษัทคาดว่าจะสามารถบริหารความเสี่ยงที่อาจเกิดขึ้นได้ เนื่องจากบริษัทได้มีการวางแผนและติดตามสถานการณ์อยู่ตลอดเวลา

### 22.4 ความเสี่ยงจากอัตราแลกเปลี่ยน

หนี้สินที่เป็นเงินตราต่างประเทศที่มียอดคงเหลือ ณ วันที่ในงบดุล บริษัทไม่ได้ป้องกันความเสี่ยงจากอัตราแลกเปลี่ยนเนื่องจากหนี้สินดังกล่าวมีกำหนดระยะเวลาในการจ่ายชำระคืนอันใกล้และคาดว่าจะไม่มีความเสี่ยงจากความผันผวนของอัตราแลกเปลี่ยน

### 22.5 มูลค่ายุติธรรมของเครื่องมือทางการเงิน

บริษัทใช้วิธีการและข้อสมมติฐานดังต่อไปนี้ ในการประมาณมูลค่ายุติธรรมของเครื่องมือทางการเงิน

- สินทรัพย์ทางการเงิน แสดงราคาตามบัญชี ซึ่งเท่ากับราคายุติธรรมโดยประมาณ
- หนี้สินทางการเงิน แสดงราคาตามบัญชี ซึ่งเท่ากับราคายุติธรรมโดยประมาณ โดยเงินกู้ยืมมีอัตราดอกเบี้ยใกล้เคียงกับอัตราดอกเบี้ยในตลาด

## 23. เหตุการณ์ภายหลังวันที่ในงบการเงิน

บริษัทมีนโยบายที่จะตั้งบริษัทขึ้นมาใหม่ เพื่อดำเนินธุรกิจทางด้านพลังงานทดแทนโดยการนำเอาเทคโนโลยีเพื่อการแปรรูปขยะพลาสติกให้เป็นน้ำมัน ซึ่งมีทุนจดทะเบียน 5 ล้านบาท โดยบริษัทเป็นผู้ถือหุ้นรายใหญ่ ซึ่งคาดว่าจะดำเนินการแล้วเสร็จและเปิดดำเนินการภายในเดือนกุมภาพันธ์ 2549

## 24. การจัดประเภทบัญชี

บัญชีบางหมวดของ บริษัท ในปี 2547 ได้มีการจัดประเภทบัญชีใหม่ เพื่อให้สอดคล้องกับการแสดงรายการงบการเงินในปี 2548

## 25. การอนุมัติงบการเงิน

งบการเงินนี้ได้รับการอนุมัติจากกรรมการของบริษัทแล้ว

# Director's Report

---

## To Shareholders

Single Point Parts (Thailand) Public Company Limited engages in manufacturing of high precision metal parts and components with tolerance lower than 5 micron. The products are categorized as follows :

- 1) Sleeve and Shaft as parts for Pivot assembly.
- 2) Motor Base, Fluid Dynamic Bearing and Hub as parts for Spindle Motor assembly.
- 3) Others as the components for electronics industry such as computer, printer, telecom-  
munication, auto parts, digital camera, VDO and mobile phone.

The Company has paid more attention to develop both human resource and technology consistently in order to enhance its competitive strength and gain more market share, including to improve product quality up to international standard with the purpose to fulfill various customer's needs.

For the year 2005, the Company impressively performed better than the expected with total revenue of Baht 648.1 million and net profit of Baht 163.3 million or grew by 56% and 65% respectively compared to the previous year. During 2005, the Company

invested more in medical parts with collaboration from Japanese investors through the establishment of Single Point Medical Parts (Thailand) Co., Ltd. in November 2005 with the intention to enlarge its market and gain more both in international market share and in other industry rather than hard disk industry in order to diversify the risk of reliance on HDD industry.

In accordance with management and monitoring efficiency, high concentration and capability of our employees, the Company confidences that the continuous expansion projects in 2005 and the next coming years will lead to great benefits for the Company and shareholders as the strong support for the business to grow with certainty.

We, on behalf of Company's Board of Directors, would like to assure you that Board of Directors and Managements will strictly adhere to the corporate governance principles in order to let the Company become the leader of world-class standard products manufacturing with high technology. We would like to take this opportunity to thank our shareholders, customers and financial institution for their great support.



(Mr.Maitree Tungsanakul)  
Chairman



(Mr.Prapoth Pholpipattanapong)  
Chief Executive Officer

## Report of the Audit Committee

### To Shareholders

The Audit Committee comprises of 3 independent directors, namely Mr.Maitree Tungsanakul as the Chairman of the Audit Committee, Mr.Kamol Thammanichanond and Mr. Pichet Kriswatanakorn as the member of the Audit Committee.

During 2005, the Audit Committee performed duties according to the Audit Committee responsibilities guideline and held 4 meetings as can be summarized below :

1. Reviewed quarterly and yearly financial statements prior to proposing for the Board of Directors' approval to ensure the generally accounting standards and disclosure of key information.
2. Reviewed and/or promoted the accurate and full disclosure of information on related transactions or transactions which may lead to potential conflict of interest, including transparent approval process.
3. Reviewed the annual corporate internal audit plan, reviewed audit report and evaluated internal control system to ensure the adequacy and appropriateness of internal control system.
4. Considered and nominated Dr. Virach and Associates Office Limited as the auditor for the fiscal year 2005 and fixed the audit fee, for proposal to the Board of Directors for further submission to the Shareholders' approval.

The Audit Committee deems that during 2005, the Company's Board of Directors and Managements emphasized on operating business with the good corporate governance, prepared all of its financial reports in accordance with generally accepted accounting standards, disclosed information sufficiently according to the relevant laws and regulation as well as highly focus on internal control system with no significant matters.



(Mr.Maitree Tungsanakul)  
Chairman of the Audit Committee

## 1. Relevant Policies

### Quality Policy

Single Point Parts (Thailand) Public Company Limited highly commits to manufacture products and provide services that deliver the highest customer satisfaction both in terms of quality which complied to customer specifications, and on-time delivery while considering employee safety, as well as continuous improvement of quality system effectiveness.

### Environmental Policy

Single Point Parts (Thailand) Public Company Limited, the manufacturer of metal parts for electronics industry, commits to the environmental management as follows :

1. The Company will comply to relevant laws and regulations in relation to the environmental issues of organization.
2. The Company will plan, control, and reduce waste, water pollution, noise pollution, air pollution, soil contamination, as well as resource utilization for continuous improvement.
3. The Company will determine the objective and target to reduce the environmental pollution.
4. This policy will be communicated to relevant people to implement, and disclose to public.

### Safety, Occupational Health, and Working Environment Policy

Since Single Point Parts (Thailand) Public Company Limited puts more concentration on life and health of all its employees, the company agrees to have Safety, Occupational Health, and Working Environment management activities along with normal responsibilities of the employees with the policies defined as follows :

1. All employees are responsible for working safety.
2. The Company shall support the improvement of safe working conditions.
3. The Company shall promote and encourage the safety activities, which will stimulate employee safety awareness e.g. training, motivating, communicating, or safety competition.
4. All level of supervisors shall be the roles model for safety, leading, training, coaching, and advising employees to follow safety procedures.
5. All employees shall pay attention to their own safety, and their colleagues, as well as company assets at all time
6. All employees shall ensure cleanliness, and tidiness of the working area
7. All employees shall cooperate with safety and occupational health project of the Company, as well as have the right to share opinion to improve the working condition, and way of working to ensure safety.
8. The Company shall regularly evaluate degree of compliance to the policy set forth.

## 2. General Information

Securities issuer	: <b>SINGLE POINT PARTS (THAILAND) PUBLIC COMPANY LIMITED</b>
Nature of business	: Manufacturer of high precision metal parts for hard disk industry used as main components for electronics industry such as computer, electrical appliance, automobile and others.
Head office and factory	: 41 Moo 9 Rojana Industrial Park, Tumbon Thanoo, Amphur U-Thai, Phranakorn Sri-Ayudhaya 13210
Registration No.	: PLC. 0107547000788
Homepage	: <a href="http://WWW.SPP.CO.TH">WWW.SPP.CO.TH</a>
Phone	: (035) 226 700 –1
Fax	: (035) 226 702, (035) 330 574
Registered capital	: Baht 250 million
Share Registrar	: Thailand Securities Depository Company Limited Capital Market Academy Building, The Stock Exchange of Thailand 2/7 Moo 4 (North Park Project) Vibhavadi-Rangsit Road, Km.27, Tung Song Hong, Laksi, Bangkok 10210
Auditor	: Mr. Chaiyakorn Aunpitipongsa CPA No. 3196 Dr. Virach and Associates Office Limited 518/3 Panunee Building, 7th Floor, Ploenchit Rd., Lumpini, Pathumwan, Bangkok 10330

### 3. Financial Highlights

Operating Performance	2003	2004	2005
<b>Revenues</b>			
Sales and subcontract	303,241	400,731	611,470
Scrap sales	5,485	12,841	31,990
Other income	1,021	1,949	4,678
Total revenues	309,747	415,521	648,138
<b>Expenses</b>			
Cost of sales and subcontract	213,106	286,781	436,473
Selling and administrative expenses	22,221	27,298	31,978
Directors' remuneration	120	230	600
Total expenses	235,447	314,309	469,051
Net profit	71,581	99,146	163,290
Total assets	253,345	430,270	572,909
Total liabilities	54,784	148,064	85,783
Shareholders' equity	198,561	282,206	487,126

Financial Ratio	2003	2004	2005
<b>Liquidity Ratios</b>			
Current ratio (times)	1.73	1.07	3..20
Quick ratio (times)	1.55	0.73	2.49
Account receivables turnover (times)	4.73	4.64	5.75
Collection period (days)	76	78	63
Inventory turnover (times)	385.01	98.26	86.12
Average day sales (days)	0.94	3.66	4.18
<b>Profitability ratios</b>			
Net profit margin (%)	23.11	23.41	25.19
Gross profit margin (%)	29.72	28.44	28.62
<b>Efficiency ratios</b>			
Return on equity (%)	40.84	41.25	42.45
Return on total assets (%)	30.90	29.01	32.55
Return on fixed assets (%)	49.73	48.79	61.23
Fixed assets turnover (times)	2.15	2.04	2.43
Total assets turnover (times)	1.34	1.22	1.29
<b>Financial ratios</b>			
Debt to total assets (times)	0.22	0.34	0.15
Debt to equity (times)	0.28	0.52	0.18
Dividend payout ratio (%)	34.93	166.93	44.40



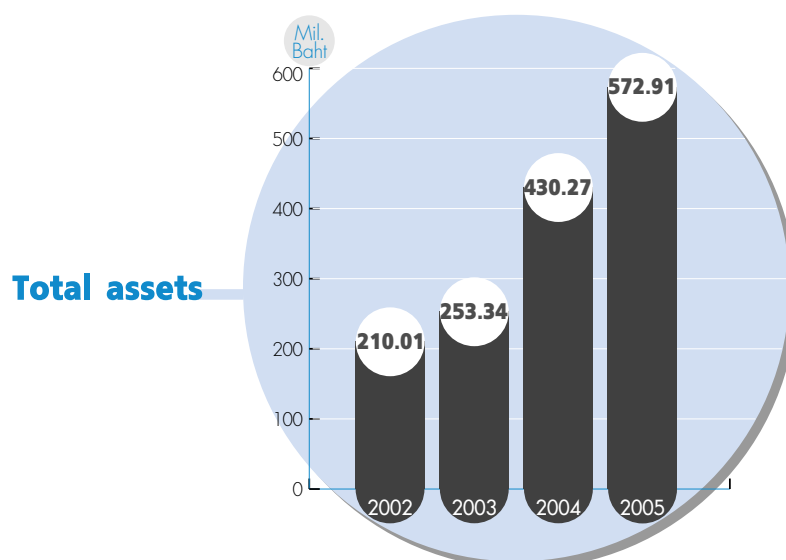
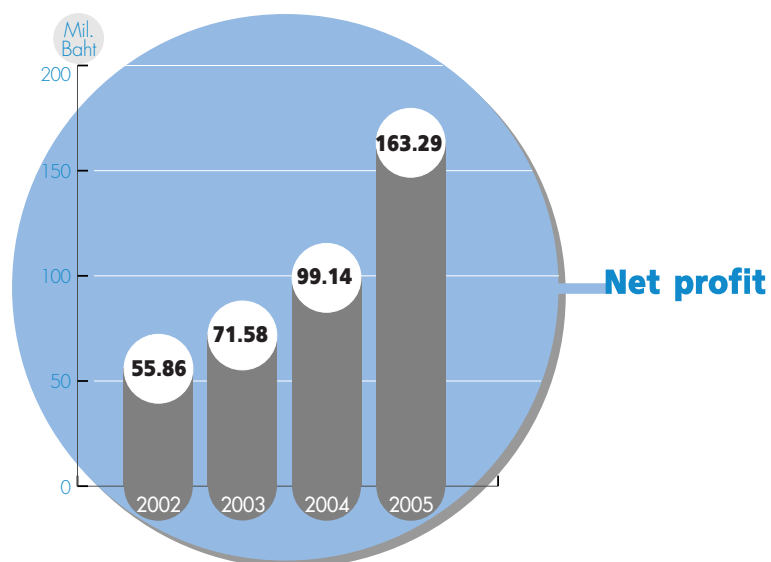
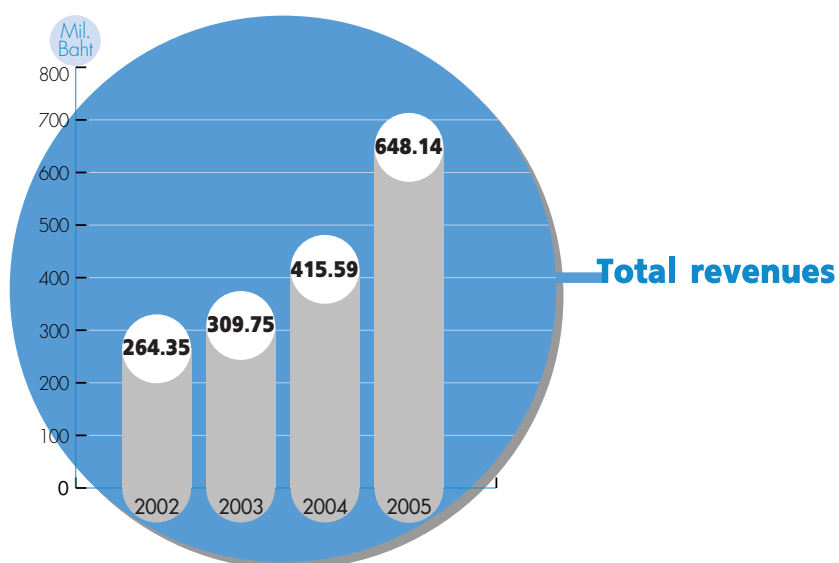

## 4. Business Profile

### 4.1 Scope of business

The Company engages in manufacturing of high precision metal parts and components with tolerance lower than 5 micron. The products are categorized as follows :

- 1) Sleeve and Shaft as parts for Pivot assembly.
- 2) Motor Base and Hub as parts for Spindle Motor assembly.
- 3) Sleeve and Flange as parts for Fluid Dynamic Bearing assembly, which is one of the components in Hard Disk Drive, distributed to front-row HDD manufacturing leadership.

Moreover, the existing machines can be applied to manufacture parts or components for various industries such as automobile, medical part and electrical appliance.

### 4.2 Revenue structure

- 2003–2005 revenue structure of the Company, which can be classified in to sales and service revenue according to types of service, is shown below:

	2003		2004		2005	
	Million Baht	%	Million Baht	%	Million Baht	%
Sales revenue	247.30	79.84	350.35	84.32	532.54	82.16
Service revenue	55.94	18.06	50.38	12.12	78.93	12.18
Total sales and service revenue	303.24	97.90	400.73	96.44	611.47	94.34
Scrap sales	5.48	1.77	12.84	3.09	31.99	4.94
Other income	1.02	0.33	1.95	0.47	4.68	0.72
<b>Total</b>	<b>309.74</b>	<b>100.00</b>	<b>415.52</b>	<b>100.00</b>	<b>648.14</b>	<b>100.00</b>

- 2003–2005 revenue structure classified by 4 major product categories is shown below:

Product	2003		2004		2005	
	Million Baht	%	Million Baht	%	Million Baht	%
Parts for Pivot	214.12	69.13	258.04	62.10	293.04	45.21
Parts for Spindle Motor (Hub and Motor Base)	84.24	27.20	65.05	15.66	89.22	13.76
Parts for Fluid Dynamic Bearing	1.02	0.33	75.66	18.21	218.59	33.73
Parts for Hard Disk 1"	0.92	0.30	0.48	0.12	1.38	0.21
Other parts	2.94	0.94	1.50	0.35	9.24	1.43
Revenues from operation	303.24	97.90	400.73	96.44	611.47	94.34
Scrap sales	5.48	1.77	12.84	3.09	31.99	4.94
Other income	1.02	0.33	1.95	0.47	4.68	0.72
<b>Total</b>	<b>309.74</b>	<b>100.00</b>	<b>415.52</b>	<b>100.00</b>	<b>648.14</b>	<b>100.00</b>

## 4.3 Marketing

### 4.3.1 Marketing policy and strategies

The key marketing strategies of the Company are as follows:

#### 1. Quality of product :

Owing to the product sophistication with high precision, the Company is well aware of product quality in the first place through the cautious inspection via Quality Control system in an attempt to inspect overall production process with high accuracy and technology equipment. Furthermore, continuous human resources development is also placed to enhance their skill and efficiency as well as to develop working standard to meet customer's needs. This shall result in more customers' reliability and continuing orders.

#### 2. On-time product delivery :

Since the Company's products shall be assembled with other components, the Company highly concentrates on accuracy and on-time product delivery in order to avoid any effects might occurred during customer's assembling process. Due to the on-time delivering policy, the Company has put in place strict control in production process starting from production planning, raw materials procurement and inspection, manufacturing process and product distribution. Moreover, another factor facilitating the Company's on-time delivering is the use of computer system to control overall production process which is able to assure the production timing accuracy.

#### 3. Good relationship :

The Company notably concentrates on long-term relationship with its customers

through the establishment of particular department responsible for taking care of customers' and products, assisting customers in problem solving and ensuring customers' satisfaction with high quality products.

#### 4. Excellent services :

In relation to made-to-order service, the Company has taken into account the importance of service and cooperation with its customers so as to facilitate any product adjustments according to technology change and customers' fulfillment.

### 4.3.2 Nature of customers and target group

Manufacturers involved in hard disk industry can be classified according to production level as follows :

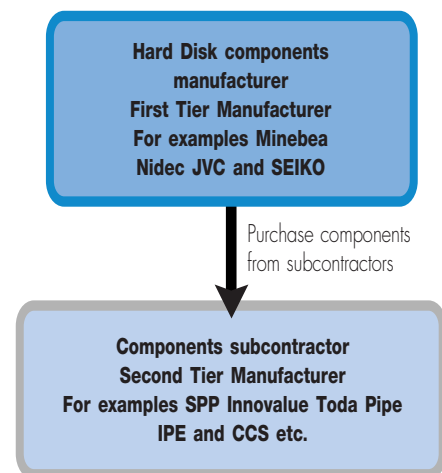

Minebea, SEIKO and JVC, for example, can be classified as the first level manufacturer who manufactures particular components itself and subcontract some components to the second level manufacturer. Most of the Company's customers belong to the first level manufacturer class with high efficiency, large order, financial status stability and international reputation. Currently, the first level manufacturer's customers are Seagate Technology (Thailand) Co.,Ltd.,

---

Western Digital (Thailand) Co., Ltd., Hitachi Global Storage Technology (Thailand) Co., Ltd. and Fujitsu (Thailand) Co., Ltd., for example, with their own production bases and continuous investments. Due to sound basic factors in strong economy, technology and human resources in Thailand, the first level manufacturers obtain more purchasing orders, resulting in order enlargement of the Company. HDD manufacturers primarily place their concentration on product quality, suppliers' capability in every aspects and long-term relationship with suppliers, the Company, consequently, has been entrusted to provide manufacturing services with more and more trustworthiness, resulting in solid customers base.

The Pivot manufacturers with high market shares are Minebea NSK and SEIKO while those of Spindle Motor are Nidec Minebea and JVC, each directs its order to the second level manufacturers not in the equal portion due to different technologies and unique identities, including confidential production design. Therefore, the HDD manufacturer shall place its orders to the second level manufacturer who manufacture specifically for such HDD firm.

The Company provides the tailor-made service according to individual customer, for example, component for Pivot is solely produced for Minebea, while other products such as Motor Base and Hub as part of Spindle Motor are supplied to other customers like JVC, Minebea and SEIKO

In recent years, the Company is one of a small number of subcontractors who is able to provide tailor-made manufacturing service to various customers. And not least, the Company has a plan to enhance its services to other customers in order to mitigate the risk of reliance on major customer and reliance on only HDD industry.

#### 4.3.3 Distribution and marketing channels

The Company's marketing channels can be grouped into 3 channels as follows :

1) Existing customers with good relationship

As HDD manufacturing highly depends on product quality, delicacy, acceptable technology and great expertise, the customers are generally willing to procure their products from credible and reliable subcontractors. Due to high quality and acceptable products including adherence to business ethics, the customers place their reliability on the Company, resulting in good relationship and trust-worthiness. One of good-relationship customers is Minebea with more than 7 years of serving service.

2) Customers from suppliers' recommendation or connection

As there are only 5-10 suppliers, the Company maintains its close relationship with such customers at all time, leading to great business support. Up till now, the suppliers have recommended 2-3 new customers to the Company, some of them involving in camera component business bringing in mutual benefits for both the Company and suppliers.

3) Customers from trade and exhibition fairs

Trade and exhibition fairs have been constantly arranged by the Thai Board of Investment (BOI) in order to promote and widely give an opportunity for manufacturers and customers. Therefore, the Company has had high opportunity to directly encounter various customers engaging in other industries to increase its business prosperity such as automobile industry and medical equipment industry.

#### 4.3.4 Industry situation and tendency

Computer industry can be divided into 3 categories, namely hardware, software and information service companies. Due to the limitation of players and expertise in Thailand, only hardware has been exported internationally. Most of computer and related components manufacturers are foreign companies with privileges granted by the Board of Investment (BOI) upon the condition that 80% of products have to be exported.

Currently, HDD is used to store a large number of data. It is forecasted that sale of read and write hard disk unit shall grow at the compound annual growth rate of 15% from 2003–2005, resulting in higher

demand in HDD components due to lower price/gigabyte. Moreover, there is an attempt to compress HDD size from 3.5” to 2.5” and 1”, respectively.

HDD industry in Thailand is involving in assembling and various components manufacturing. At the moment, Thailand is considered as the base production of 4/5 of the biggest HDD manufacturers of the world, namely Seagate Western Digital Hitachi Global Storage Technologies and Fujitsu with approximately 80% of world market share as an aggregate, including the manufacturers of other components in relation to HDD manufacturing due to the skilled labors and low wages as the major persuasions.

## 5. Risk Factors

### Risk relating to business operation

#### 5.1 Risk relating to reliance on major customers

Most of the Company's products are made-to-order hard disk components which sold to two major customers, thus the Company might confront the risk if such major customers change their policies to produce by themselves or appoint any other subcontractors.

To mitigate this risk, the Company has a policy to lower the dependence on major customers by maintaining equal order portion among the two major customers and focusing on business expansion to other industries, such as automobile, medical equipment and electrical appliance, with the target of 20% attributed to the Company's total revenues by 2008.

#### 5.2 Risk relating to technology changes

During the past 2–3 years, the demand of notebook computer has been gradually increased. Therefore, it is expected that for the next 3–5 years, the requirement of 1” HDD as the components of computer, mobile phone, palm, MP3 player, digital camera or any other consumer products shall be also enlarged. However, due to the change of market demand in late 2005, 1” HDD was not that much required as expected while 1.8” HDD, 2.5” HDD and 3.5” HDD demand has been increased continuously with more complicated technology production. Hence, in order to catch up the technology changes, the Company has adjusted and modified the existing machines and invested

---

further in new machines as well as thoroughly keeps an eye on up-to-date news and information with regard to changes in technology at all times.

### 5.3 Risk relating to substitute products

Currently, flash memory, another type of memory unit which is smaller than hard disk and able to store data up to certain level, has become more popular and may replace HDD even though there is a limitation of storage capacity and the price/gigabyte is much higher than that of HDD. In fact, compact flash memory has been invented earlier than 1" HDD but there was an attempt to compress the HDD size to gain more shares from compact flash memory market; therefore, the rumors that flash memory would replace HDD did not exist.

In order to grab its market share back, continuous development in flash memory has been done to build up memory capacity and lower selling price. However, it can be said that flash memory is not able to compete with HDD even more memory unit due to qualifications and size of supporting programs. Additionally, in terms of price/gigabyte, flash memory is considerably priced much higher than that of HDD.

### 5.4 Risk relating to competition

Currently, Minebea is producing 86% of Pivot itself while subcontracting the rest to the Company and other subcontractors. The Company is the largest subcontractor to produce Pivot for Minebea or approximately 8%. Regarding other products such as Hub Motor Base, the customers (JVC and SEIKO) still has a policy to subcontract as same as Minebea with the

Company as the largest subcontractor.

The truth that the customers will revoke their orders or appoint any other subcontractors is rarely occurred due to full capacity of the Company and other subcontractor production. Both the Company and other local subcontractors have to compete in capacity and capability expansion in order to fulfill higher customers' needs.

Supply chain of each manufacturer is very crucial for this industry. The capacity expansion has been also increased according to the growing market. Therefore, most firms have to make an attempt to maintain their portion with existing customers and not to cross the relationship boundary between HDD manufacturers and subcontractors, resulting in minimal competition among subcontractors.

### 5.5 Risk relating to change in customers' production base

Some customers may consider moving their production bases to low-wages countries such as China as some HDD manufacturers had done in the past. However, due to the problem of low quality products and no raw material sources in China, most of such manufacturers had to move their bases back to Thailand.

According to the promotion and support from related organizations in Thailand, especially the Board of Investment (BOI), Thailand has shifted to the leadership No.1 of the world in manufacturing, with Singapore as the following. Therefore, the risk of production base movement shall be rarely occurred.

## 5.6 Risk relating to raw material procurement

Stainless bar, die-cast aluminum and brass bar are considered as the major raw materials used in Company's production process. Most of stainless bar are procured locally and from abroad while die-cast aluminum procurement is depended on types of product but local procurement will be the first priority as brass bar is totaling imported. Raw material price principally varies according to world market condition which is uncontrollable.

As the awareness of this risk, the Company has provided the efficient inventory system with at least 1 month in advance while the raw material procurement shall be done 3-4 months earlier. Additionally, the Company has reached the agreement with suppliers according to quality of purchased raw material. If the standard of raw materials is not yet met, the Company is allowed to return such material and refund the payment while the suppliers have to responsible for delivering back expenditure. Furthermore, in case that the material defect was found, the Company is allowed to ask for indemnification from such supplier.

## 5.7 Risk relating to reliance on major supplier

The Company's major raw material, stainless bar, is currently secured from 2-3 major suppliers. Nevertheless, if such suppliers fail to provide on-time delivery, the Company might face the risk of production planning and manufacturing process continuity. As a result, the Company may need to utilize raw materials with different qualifications and adjust machines and/or equipments to best fit such particular raw materials.

Importantly, performance of all suppliers has been evaluated annually both quality and delivery aspects. The Company also diversifies its order to other suppliers to balance the purchasing power of quality and pricing negotiation as well as decreases the reliance on stainless bar to other applicable raw materials. At present, stainless bar, brass bar, aluminum and other raw materials are accounted for 40%, 40%, 10% and 10% of total raw material used in production process, respectively.

## Financial risks

### 5.8 Risk relating to currency exchange rate fluctuation

As 80% of stainless bar and 100% of brass bar are imported, the Company may face the risk of cost fluctuation according to the change in currency exchange rate while no any hedging is provided.

However, the Company realizes and attempts to reduce this risk through the negotiation with suppliers who agreed to apply the past 3-month average exchange rate as a base to convert the amount into Thai Baht.

Even though most machines and raw materials are imported from Japan and quoted in Japanese Yen, the Company impressively proved that the fluctuation of currency exchange rate risk can be controlled as the loss from exchange rate was very minimal.

## Management risks

### 5.9 Risk relating to major shareholders with more than 50% stake

Due to 52.76% stake held by group of Mr. Prapoth Pholpipattanapong and managements, such shareholders group is able to control majority votes excluding some matters imposed by law or Article of Association requiring 3/4 of shareholders voting. Therefore, the minorities have a risk of not gathering

enough votes to check and balance the matters proposed by the major shareholders group.

However, the Company has assigned the Audit Committee to participate in the Board of Directors meeting with the purpose to approve any other transactions before proposal to shareholders' meeting.

## 6. Shareholder Structure and Management

### 6.1 Shareholders

Top 10 major shareholders are as follows :

December 31, 2005

No	Name-Surname	No. of shares held	Percentage
1.	Group of Mr.Prapoth Pholpipattanapong	114,548,000	45.82
2.	Mr.Parithat Suthasathitchai	19,700,000	7.88
3.	Mr.Thanongchai Chatpanich	19,680,000	7.87
4.	Miss Kannika Prombot	18,678,000	7.47
5.	Mr.Seubtrakul Binthep	12,608,000	5.04
6.	Mr.Chao Singprasert	8,172,000	3.27
7.	Mr.Pracha Dumrongsuthipongse	3,680,000	1.47
8.	Mr.Rachata Prombot	3,099,400	1.24
9.	Miss Rudeewan Charoensuk	2,144,000	0.86
10.	Mr.Maitree Tungsanakul	2,000,000	0.80
Total		204,309,400	81.72



## Organization Chart

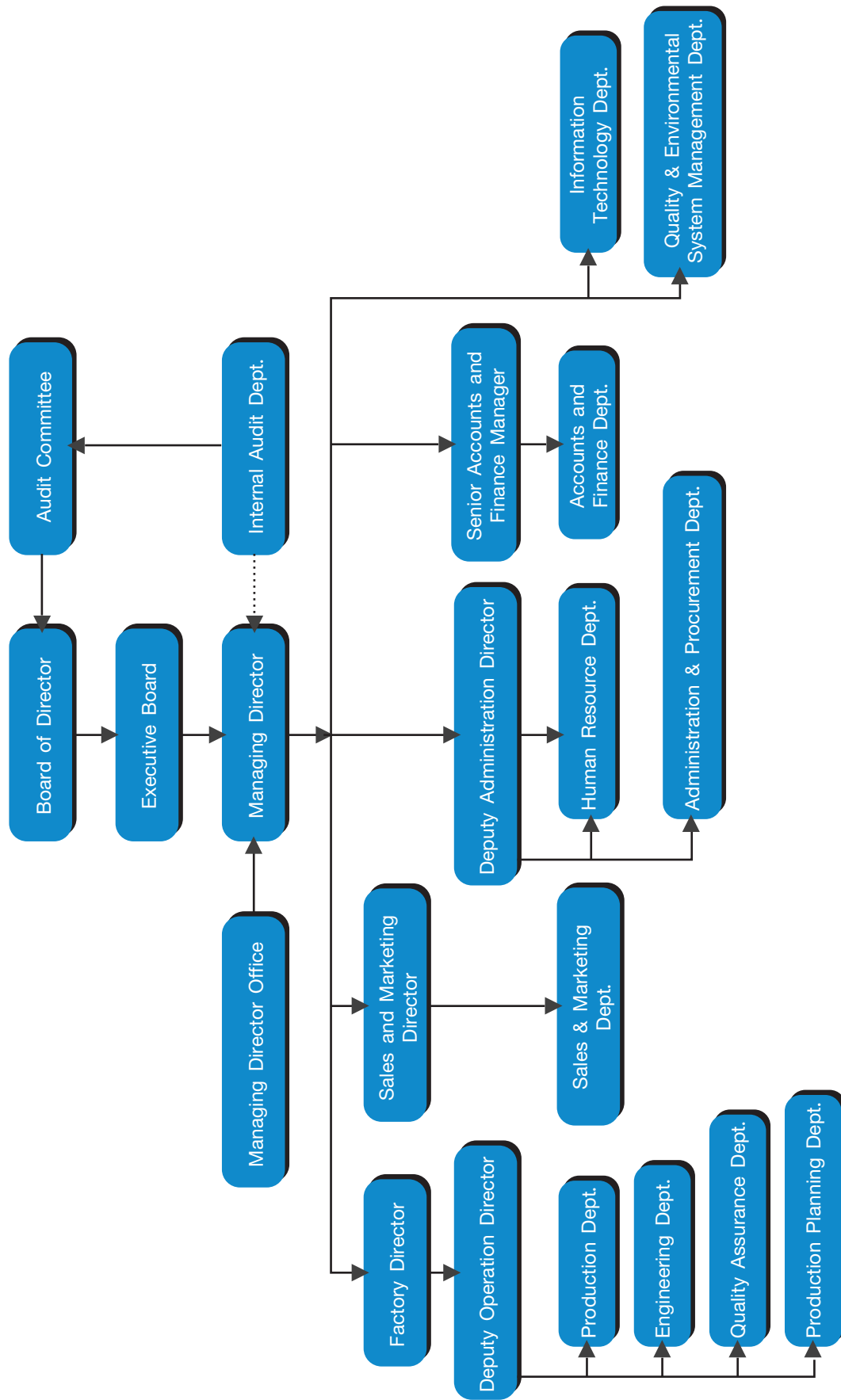

### 6.2.1 Management structure

The management structure consists of Board of Directors, Audit Committee and Executive Committee.

#### Board of Directors

No.	Name–Surname	Position	Number of attendance
1.	Mr.Maitree Tungsanakul	Chairman and Independent Director	7/8
2.	Mr.Prapoth Pholpipattanapong	Vice President	8/8
3.	Mr.Chakrit Methigunchanan	Director	8/8
4.	Mr.Seubtrakul Binthep	Director	8/8
5.	Miss Siritorn Chanawongse	Director	8/8
6.	Mr.Kamol Thammanichanond	Independent Director	8/8
7.	Mr.Pichet Kriswatanakorn	Independent Director	8/8

Mr.Pravin Srisutto is the secretary of the Board of Directors

**Scope of duties and responsibilities** according to the Extraordinary General Meeting No. 12/2004 held on August 9, 2004 are as follows :

1. Perform duties and determine policy in accordance with laws, objects and Articles of Association of the Company as well as the resolution of the Shareholders' meeting except any other matters requiring shareholders resolution prior to the implementation.
2. Determine or change the directors who have the authority to sign on behalf of the Company.
3. Determine policy, strategy and business guideline of the Company, including supervise the management to proceed along the stipulated policies effectively and efficiently in order to increase economic value to shareholders and enable the Company to grow solidly except any other policies or executions requiring shareholders resolution prior to the carrying out.
4. Consider and approve the significant matters such as business plan, budget, substantial project, management authority and any other matters due to the relevant laws and regulations.
5. Evaluate performance of the management and determine their appropriateness of remuneration
6. Responsible for performance of the Company and management with care.
7. Promote and provide the reliable accounting system, financial report and accounting audit. Establish the procedure to evaluate the appropriateness of internal control and internal audit to ensure the effectiveness and efficiency, risk management, financial report and monitoring.
8. Ensure that the conflict of interest between the Company and related person is eliminated.
9. Determine internal rules or guideline to be complied with.
10. Disclose the responsibilities of Board of Directors concerning the disclosure of financial report along with the report of auditor in the Company's annual report and ensure that all significant matters are included according to the Code of Best Practice for Directors of Listed Companies.
11. The following authorities must be approved by Shareholders' meeting. Regarding the transactions between director or person who may have

conflict of interest in any manner with the Company or its subsidiaries (if any), such director has no rights to vote for such matter:

- matter that required by law to grant for shareholders approval;
- any transactions between the Company and director with potential conflict of interest which has to grant for shareholders approval according to relevant laws or regulations determined by SET

In the following cases, a majority vote of the Board of Directors meeting and a vote of not less than three-fourths of the total number of votes of shareholders who attend the meeting and have the right to vote.

- (1) the sale or transfer of the whole or important parts of the business of the company to other persons.
- (2) the purchase or acceptance of transfer of the business of other companies or private companies by the company.

- (3) the making, amending or terminating of contracts with respect to the granting of a hire of the whole or important parts of the business of the Company, the entrustment of the management of the business of the Company to any other persons or the amalgamation of the business with other persons with the purpose of profit and loss sharing.

- (4) the amendment of Memorandum of Association or Articles of Association.

- (5) the increase or reduction of capital, debenture issuance, amalgamation or dissolution.

- (6) any matters described in relevant securities law and/or SET rules and regulations requiring Board of Directors and Shareholders meeting approval with the abovementioned voting.

12. The Board of Directors may entrust one or several directors to be the member of executive committee to perform any acts on its behalf.

## Audit Committee

No.	Name-Surname	Position	Number of attendance
1.	Mr.Maitree Tungsanakul	Chairman of the Audit Committee	3/4
2.	Mr.Kamol Thammanichanond	Audit Committee	4/4
3.	Mr.Pichet Kriswatanakorn	Audit Committee	4/4

Mr.Krittaphat Litthichai is the secretary of the Audit Committee

**Scope of duties and responsibilities** according to the Extraordinary General Meeting No. 5/2005 held on May 9, 2005 are as follows :

1. Review the accuracy and sufficiency of financial report by coordinating with the external auditor and management who is responsible for preparing the quarterly and yearly financial reports. The

Audit Committee may suggest issues or matters to be included for review or audit by the external auditor during its audit.

2. Review the adequacy and effectiveness of the internal control and internal audit system.
3. Ensure that the Company performs in accordance with the securities and exchange laws, regulations

of the Stock Exchange of Thailand and laws concerning the business of the Company.

4. Consider, select and appoint the auditor, including the audit fee, and propose to Shareholders' meeting.
5. Consider the disclosure of information of the Company for matters that may constitute a connected transaction or have any conflict of interests to be full and accurate and propose to the Shareholders' meeting.
6. Consider the financial management and risk management policy assigned by the Board of Directors and approved by the Audit Committee.
7. Prepare the report of the Audit Committee to be revealed in the annual report of the Company

which shall be signed by the Chairman of the Audit Committee.

8. Any other matters assigned by the Board of Directors and approved by the Audit Committee.

To perform duties and responsibilities, the Audit Committee is entitled to invite managements or other employees of the Company to express their opinion, join the meeting or submit relevant information.

The Board of Directors has the authorities to amend scope of duties and responsibilities of the Audit Committee as necessary.

## Executive Committee

No.	Name-Surname	Position	Number of attendance
1.	Mr.Prapoth Pholpipattanapong	Chairman of the Executive Committee	4/4
2.	Mr.Chakrit Methigunchanan	Executive Committee	4/4
3.	Mr.Seubtrakul Binthep	Executive Committee	4/4
4.	Miss Siritorn Chanawongse	Executive Committee	4/4

**Scope of duties and responsibilities** according to the Extraordinary General Meeting No. 12/2004 held on August 9, 2004 are as follows:

1. Determine the policies, direction, strategies and organization structure according to economic situation and competition, declare to shareholders and propose to the Board of Directors for approval.
2. Determine business plans, budget for operation and management authorities and propose to the Board of Directors for approval.
3. Oversee the business operation of the Company according to the policies, business plans and business strategies approved by the Board of Directors.
4. Review the operational contract, including assets or right to use assets for business operation contract as well as determine the contractual arrangement process and negotiation procedure.
5. Process any transactions with financial institution, i.e. account opening, borrowing, pledge, mortgage, guarantee and other matters including sales/ purchase and land ownership registration for Company's benefit.
6. Review profit and loss of the Company and propose interim dividend or annual dividend payment to the Board of Directors.
7. Act in any other manners to support the above mentioned responsibilities or as delegated by the Board of Directors. The Executive Committee has the authorities to approve the financial transactions as follows :

- (1) In case that the estimated expenses are determined or declared in business plans or annual budget approved by the Board of Directors, the Executive Committee is able to process further according to such business plans or annual budget.
- (2) In other cases than (1), the Executive Committee will have the authorities to approve the expense not more than Baht 50 million per transaction, including urgent

matter, borrowing, lending, credit line, promissory note or bill of exchange issuance; for example. In case that the transaction is greater than Baht 50 million and not declared in business plans or annual budget, the Board of Directors' approval is required.

- (3) The Executive Committee has the power to approve the pledging, guarantee, loan or credit guarantee not more than Baht 50 million per transaction

As of December 31, 2005, Managements of the Company were shown below:

No.	Name-Surname	Position
1.	Mr. Prapoth Pholpipattanapong	Chief Executive Officer
2.	Mr. Chakrit Methigunchanan	Managing Director
3.	Mr. Tay Beng Hian	Factory Director
4.	Mr. Seubtrakul Binthep	Deputy Operation Director and Sales and Marketing Director
5.	Miss Siritorn Chanawongse	Deputy Administration Director
6.	Mr. Pravin Srisutto	Senior Accounts and Finance Manager
7.	Mr. Noordin Bin Imam	Engineering Manager
8.	Mr. Surin Kunapramote	Production Manager
9.	Mr. Jiradej Thawinwisarn	Quality Assurance Manager
10.	Miss Rudeewan Charoensuk	Administration & Procurement Manager
11.	Mr. Nattapol Tharachaikul	Information Technology Manager
12.	Mr. Krittaphat Litthichai	Internal Audit Manager

### 6.2.2 Directors and Managements selection

As the Company has no nomination committee to select persons to become directors or managements of the Company, the Board of Directors shall select persons with suitable experience, knowledge and capability with no prohibit characteristics according

to relevant laws, Section 68 of Public Company Limited Act B.E. 2535 and notification of the Securities Exchange Commission and propose to the Shareholders' meeting for approval.

## 6.2.3 Remuneration for Managements

### (1) Monetary remuneration

No.	Name–Surname	(Baht)	Meeting allowance (Baht)
1.	Mr.Maitree Tungsanakul Chairman and Chairman of the Audit Committee	240,000	35,000
2.	Mr.Prapoth Pholpipattanapong Vice President and Chief Executive Officer	–	40,000
3.	Mr.Chakrit Methigunchanan Director and Managing Director	–	40,000
4.	Mr.Seubtrakul Binthep Director and Executive Commiitee	–	40,000
5.	Miss Siritorn Chanawongse Director and Executive Commiitee	–	40,000
6.	Mr.Kamol Thammanichanond Director and Audit Committee	180,000	40,000
7.	Mr.Pichet Kriswatanakorn Director and Audit Committee	180,000	40,000
<b>Total</b>		<b>600,000</b>	<b>275,000</b>

Executive Committee and Managements (Managing Director and top 4 managements next to Managing Director) totaling 6 persons

Type of remuneration	Remuneration (Baht)
Salary	11,968,000
Bonus	5,335,500
Contribution to provident fund	179,846
<b>Total</b>	<b>17,483,346</b>

### (2) Other remuneration

– None –

## 6.2.4 Corporate governance

The Company has laid down and strictly complied to the good corporate governance guideline according to the criteria set by the Stock Exchange of Thailand.

Details are as follows:

### 1. Policy on Corporate Governance

The Company has put in place the Code of Ethical Business so as to bolster enduring business growth. With strong commitment and intention to comply with such policy, the Company has established the business policy and guideline by giving priority to internal control and audit system and supervising the managements to effectively carrying out their duties in compliance with the regulatory policy and guideline which will benefit to shareholders in the long term. Currently, the Company is in the process to determine the risk management procedure.

### 2. Rights of Shareholders

Generally, the Shareholders' meeting shall be held once a year at the Company's office. Notice of the meeting and agenda, including accompanying information, will be sent to shareholders at least 7 working days prior to the meeting. The opinion of the Board of Directors on each agenda will be provided and the minutes of the meeting will be prepared in full with high accuracy for shareholders to examine.

### 3. Rights of Stakeholders

The Company respects the right of all groups of stakeholders as follows :

- **Employees**

The Company treats all employees with care and fairness and provides appropriate remuneration

- **Creditors**

The Company purchases products and service from creditors in compliance with terms and conditions agreed and abides by the contracts.

- **Customers**

Excellent and high-class standard service is major concern of the Company. Customers' information has to be kept confidentially while any claim or suggestion from customers shall be taken into action immediately by designated department or person.

- **Competitors**

The Company respects fair competition and preserves the good standard practice in competition as well as avoids competing with any other unmerited manner.

- **Community**

The Company highly focuses on responsibilities to community and public at all times.

The Company also adheres to the relevant laws and regulations to ensure that all rights of various groups of stakeholders are well taken care.

### 4. Shareholders' Meetings

For the Annual General Meeting convened in 2005, 6 directors attended while 1 independent director was absent. The chairman of the meeting allocated appropriate time and encouraged equal opportunities for shareholders to express their opinions and raise questions at the meeting. All significant issues and opinion were recorded in the minute.

### 5. Leadership and Vision

The Board of Directors is eventually accountable for determining the vision, mission, strategies, objectives, business plans and budget of the Company. Ultimately, the Board of Directors

has to supervise that the business plans and budget are being carried out effectively and efficiently by the managements in order to enhance highest economic value to the business and high confidence to shareholders. Moreover, the Board of Directors shall clearly determine and segregate duties and responsibilities of the Board of Directors, other sub-committees and management as mentioned in 6.2.1, including communicate such responsibilities to the Board of Directors, other sub-committees, management and employees regularly.

#### 6. Conflict of Interests

The Board of Directors is well aware of transactions with conflict of interest or inside trading as follows:

- Transactions that may cause a conflict of interest : the Company will propose such connected transactions to the Audit Committee in order to seek for the opinion if the transactions is on normal business and upon fair price. The opinion of the audit committee will be incorporated in decision making process of the board of directors and the interested directors shall not be entitled to vote on that transaction. Detail of transactions, value, parties and necessity of the transaction are declared in the Annual Report (Form 56-2) and the Annual Registration Statement (Form 56-1)
- Inside trading : The Company has pre-scribed the policy in relation to the exploitation of inside information for private benefit in 6.2.5.

#### 7. Business Ethics

The Company has introduced code of business ethics for the Board of Directors, managements and employees to perform their duties with honesty and fairness which resulting in

business long-term growth in the future.

#### 8. Balance of Power for Non- Executive Directors

Board of Directors comprises of 7 directors as follows :

- Executive director 4 persons
- Independent director 3 persons

3 independent directors represent 43% of all members of the Board of Directors.

#### 9. Aggregation or Segregation of Positions

The Chairman, Independent Director, is the chairman of the Audit Committee and it is not the same person as the Chief Executive Officer to ensure a balance of power and authority in monitoring and daily operation.

#### 10. Remuneration for Directors and the Management

- Remuneration for directors : the Company has clearly determined the remuneration provided to directors which is similar to that paid in the same industry.
- Remuneration for management : Although the Remuneration Committee is not appointed, the Company sets the process to determine the appropriate remuneration provided to managements which is similar to that paid in the same industry with comparable size and according to the principles set by the Board of Directors, which is also consistent with the performance of the Company and each management. The appropriate remuneration shall be proposed to the Board of Directors for approval.
- Total remuneration paid to directors and managements for the year 2005 are illustrated in 6.2.3.



### 11. Board of Directors' Meetings

Generally, the Board of Directors meeting shall be held at least once every three months while the special meeting shall be arranged according to the necessity. Date, time and venue of meeting shall be informed by secretary of the Board of Directors while the agenda and accompanied information shall be sent in advance for so that directors may have sufficient time in analyzing the information. Normally, each meeting took approximately 3 hours. Director attendance during the meeting held in 2005 was disclosed in 6.2.1.

### 12. Committees

The Board of Directors has appointed 2 committees. i.e. the Audit Committee to govern the overall organization and the Executive Committee to manage the business operations assigned by the Board of Directors as described in 6.2.1.

### 13. Controlling System and Internal Audit

The Company recognizes on the efficient internal control system both at the management level and operating level. Therefore, the Company has clearly documented the scope of responsibilities for each employees and management with the purpose to review and monitor the assets utilization and segregate the responsibilities of operational staffs, monitoring staffs and evaluation measurement to ensure the balance of power and monitoring

The Company has established the internal audit department with main responsibilities to consider and review the implementation of the Company's policy, financial transactions and compliance to relevant laws and regulations. To ensure the independent authorities and

balance of power, the internal audit department shall report directly to the Audit Committee.

In addition, the Company places emphasis on risk management in order to lessen the severe effects which might occur and guarantee the enduring. However, the Company is in the process to select the appropriate persons to be accountable for such duties; therefore, every department shall perform with care and put high consideration on any other risks which might have an effect of business goal achievement.

### 14. Directors' Reporting

The Board of Directors has prepared the Directors' report as prescribed in the 2005 Annual Report (Form 56-2) on page 58.

### 15. Relationship with Investors

The Company recognizes that both financial and non-financial information can affect the decision of the Company's investors and other stakeholders. Therefore, the Company has assigned the managements to ensure that information disclosed to public is complete, accurate, trustworthy and in timely manner. The management has continually pursued this disclosure policy.

With regard to investor relations, the Company has not yet established a specific department for this matter, as such activity is quite rare, but assigned the Senior Accounts and Finance Manager to deal with institutional investors, shareholders, analysts and related government agencies. Investors are welcomed to access Company's information through telephone number (035) 226 700 –1 ext. 301 or website at [WWW.SPP.CO.TH](http://WWW.SPP.CO.TH)

---

### 6.2.5 Supervision on using inside information

The Company has formulated a policy and guideline to prevent the managements from using Company's internal information for their own interests as follows :

- (1) Directors, managements, employees and workers have a duty to safeguard confidential information, particularly the undisclosed information.
- (2) Directors, managements, employees and workers shall not disclose confidential information and/or internal information for their own interest or others both direct and indirect method and with or without any benefits.
- (3) Directors, managements, employees and workers are prohibited from buying, selling, transferring or being transferred all Company securities and/or entering into any agreements related to confidential information and/or inside information which may significantly affect the Company both directly and indirectly

This discipline also includes spouse and immature offspring of directors, managements, employees and workers of the Company. In case of violation of the applicable policies, they shall be subject to disciplinary actions.

Moreover, the above mentioned persons are prohibited to use inside information to buy, sell, transfer or be transferred Company securities before such significant information is disclosed publicly. For example, prior to the financial statement disclosure (April 15– the 1<sup>st</sup> quarter financial statement disclosure date, July 15–the 2<sup>nd</sup> quarter financial statement disclosure date, October 15–the 3<sup>rd</sup> quarter

financial statement disclosure date and February 1–the annual financial statement disclosure date) and even after the disclosure, the above mentioned persons shall avoid buying or selling company securities until general investors have sufficient time to review such information,

### 6.2.6 Internal Control

Single Point Parts (Thailand) Public Company Limited put focus on the sufficiency and appropriateness of the Company's internal control continuously. The Company assigned the Audit committee to review the evaluation of internal control system to ensure that Company's internal control system is adequate, appropriate and efficient. This also includes the responsibilities to oversee assets utilization and safeguarding, prevent or lessen any damages or leaking of information or fraud occur in accounting system as well as ensure that financial reports are prepared accurately and trustworthy and relevant laws and regulation related to Company's business have been fully complied with.

The Audit Committee reports the result of internal audit and internal control system evaluation to the Board of Directors quarterly and annually (Please see a report of the Audit Committee on page 59).

The Audit Committee is of the opinion that no significant material matters were found in relation to internal control system, evaluated by managements and the internal audit department. Therefore, the Company's internal control system deemed adequate, appropriate and efficient.

### 6.3 Dividend Policy

The Company has a policy to pay dividend to shareholders of approximately 40% of net profit after deduction of tax and all specified reserves. Such dividend payment must not have an effect to the business operation, financial status, liquidity, business expansion, future necessity and other factors in relation to Company's operation which would be approved by the Board of Directors. The dividend payment decision must maximize benefit of shareholders.

The Board of Directors' resolution regarding dividend payment must be proposed to shareholders' meeting for approval except the interim dividend payment that requires only the Board of Directors' approval if the Board of Directors deems that profit of the Company is sufficient and no impact to the business operation which must be reported to next shareholders' meeting.

## 7. Connected Transactions

### 7.1 The disclosure of transactions with related persons and parties

The Company disclosed full details of connected transactions in notes to Financial Statement No. 19.

transaction. Directors or shareholders with potential conflict of interest are not entitled to vote for that transaction.

### 7.2 Measurement to approve connected transactions

According to the approval process established by the Company, all connected transactions must be reviewed and considered by the Audit Committee. The Audit Committee will determine whether conditions are agreed base on normal course of business and price is comparable to those of outside parties. In case the Audit Committee is not specialized in that transaction, the Company shall assign independent expert or auditor to give an opinion on that transaction for decision of the Audit Committee, the Board of Directors or the shareholders, subject to the

### 7.3 Policy or directions of the connected transactions in the future

It is expected that some connected transactions may be carried on in the future such as products procurement, trade payables and account receivables due to the normal business of the Company.

The Company commits to comply with securities laws and SET rules and regulations, including notification in relation to the disclosure of connected transactions and acquisition or disposition of Company's assets or subsidiaries' assets (if any). In addition, the Company has a policy to declare nature and value of the transactions as well as the reasons behind to shareholders' meeting.

## 8. Management Discussion and Analysis

### 8.1 Overall operating results

Total revenues of the Company during 2003–2005 grew continuously from Baht 309.7 million to Baht 415.5 million and Baht 648.1 million, respectively. Similar to net profit which increased impressively from Baht 71.6 million in

2003 to Baht 99.1 million and Baht 163.3 million in 2004 and 2005, respectively. Cost control efficiency was the reason behind such increasing of net profit.

### Revenues and Expenses

Detail of revenues and expenses classified by segment of the Company is shown below:

Unit : thousand Baht

	2003		2004		2005	
	Baht	%	Baht	%	Baht	%
Revenues from sales	247,297	81.55	350,355	87.43	532,544	87.09
Revenues from subcontract	55,944	18.45	50,376	12.57	78,926	12.91
Total revenues from sales and subcontract	303,241	100.00	400,731	100.00	611,470	100.00
Cost of sales	(171,525)	56.56	(238,223)	59.45	(367,510)	60.10
Cost of subcontract	(41,581)	13.72	(48,558)	12.12	(68,963)	11.28
Total cost of sales and subcontract	(213,106)	70.28	(286,781)	71.56	(436,473)	71.38
Profit from sales	75,772	30.64	112,132	32.01	165,034	30.99
Profit from subcontract	14,363	25.67	1,818	3.61	9,963	12.62
Total profit from sales and subcontract	90,135	29.72	113,950	28.44	174,997	28.62

### Revenues

Total revenues for the year 2005 was reported at Baht 648.1 million, rose by Baht 232.6 million or 56% from year 2004 which was mostly due to the increasing of Baht 210.7 million of sales and subcontract revenues or 53% while other incomes arose by Baht 21.9 million or 148%. This was attributable to the manufacturing capacity expansion from 70 million pieces to 150 million pieces in 2005. The demand of hard disk components has been increased instantly, especially Fluid Dynamic Bearing, the latest innovation of technology with 2.5" and 1" size, used in electronic appliances such as electrical appliance, digital camera, VDO, mobile phone,

notebook computer, play station and MP3 player.

### Production Cost

Production cost drastically rose during 2005 due to the production capacity expansion. Most of production cost was attributed to salaries and wages, depreciation and electricity charge. However, the increase of production cost is in line with the increase of production volume and revenues from sales and subcontract.

### Cost of Goods Sold

Cost of goods sold in 2005 and 2004 was Baht 436.5 million and Baht 286.8 million, representing 71.4% and 71.6% of total revenues from sales and subcontract, respectively. This was due mainly to the strictly control of production cost and other expenses as well as continuous improvement of manufacturing process in order to reduce cycle time, including the tooling development to be used efficiently and economically, resulting in the efficient production cost and expenses control.

### Selling and Administration Expenses

The Company reported the selling and administration expenses for the year 2005 of Baht 32.6 million, rose by Baht 5.1 million from Baht 27.5 million in 2004. Nevertheless, as a percentage of total revenues, the Company's selling and administration expenses were declined to 5% in year 2005, compared to 6.6% in year 2004. This was primarily attributable to the 56% revenue growth in 2005 or Baht 232.6 million increasing.

### Gross Margin

For the year 2005, the Company's gross margin was 28.6% compared to 28.4% in 2004. Despite the expansion of manufacturing capacity in 2005 and higher production cost, the Company was able to manage and control the expenses along with the 53% growth in revenues from sales and subcontract during 2005 and appropriate sales mix with high margin products. This might have an effect on the Company's capability to maintain high gross margin level which was slightly grew to 28.6% in 2005 compared to that of the previous year.

### Net Profit

As the BOI promotional certificate No. 1 was expired in April 2005, revenues from such BOI after the expiration must be considered as the taxable income in the year 2005 together with non BOI revenue. The Company reported net income before tax of Baht 178.6 million and Baht 163.3 million after the deduction of Baht 15.3 million tax burden. Net profit margin in 2005 of 25% was slightly higher than 24% in 2004 due to total revenue growth and high gross margin as well as the decline of selling and administration expenses to total revenues ratio from year 2004.

## 8.2 Financial Status

### Assets

As of December 31, 2005, the Company had total assets of Baht 572.9 million, or Baht 142.6 million increasing compared to that of 2004 year-end. This was due to an increase of Baht 89.9 million in cash and cash equivalent as a result of Baht 119 million funding injection from the initial public offering (net of relevant expenses was Baht 111.7 million). Account receivables in the beginning of 2005 was reported at Baht 113.7 million, rose by Baht 14.6 million from 2004 owing to the 53% increase of revenues from sales and subcontract from 2004. Net property, plant and equipment grew by Baht 23.6 million because of Baht 122 million invested in machinery and cost determination equipment in order to provide more production capacity to catch up the demand growth.

---

### Liabilities

As of December 31, 2005, the Company reported total liabilities of Baht 85.8 million declined from Baht 62.3 million at the 2004 year-end as a result of the repayment of liabilities in relation to machines and equipments purchased.

### Shareholders' Equity

As of December 31, 2005, the Company reported shareholders' equity of Baht 487.1 million compared to Baht 204.9 million at the 2004 year-end or 72.6% increasing, due to the 50 million shares initial public offering with the net proceeds of Baht 111.7 million and 2005 net profit of Baht 163.3 million. During 2005, the Company made further investment in subsidiary with total investment of Baht 2.5 million and paid interim dividend to shareholders with total of Baht 72.5 million.

### Liquidity

The Company earned Baht 163.3 million of net profit in 2005 which increased by Baht 64.1 million or 65% from the previous year. Cash and cash equivalent were recorded at Baht 99.4 million, grew by Baht 89.8 million while account receivables enlarged by Baht 14.6 million. Total liabilities were Baht 85.8 million or declined by 62.3 million from year 2004. Net operating cash flow was as high as Baht 143 million while net cash flow in 2005 increased to Baht 89.8 million. Regarding the lower debt to equity ratio of 0.18 times compared to 0.52 times in 2004, it can be seen that the Company preserved more liquidity which will enable the Company to fund its working capital via borrowing or liabilities.

## 8.3 Future project

The Company has joint ventured with Mr.Toichi Ishikawa through the establishment of Single Point Medical Parts Co., Ltd. at the ratio of 50:50 with the intention to manufacture the medical components and others with registered capital and paid-up capital of Baht 10 million and Baht 5 million, respectively. Such company started its operation with small-size toothbrush manufacturing for teeth cavity cleaning and export to Japan. The product was registered the Injection Site for hermodialysis for kidney, the main products of the Company, as the patent in Japan in January 2006. The Company also initially projected 2006 revenues of Baht 5 million.

As the Injection Site is the new innovation, invented by Mr.Toichi Ishikawa, it might not be accepted or recognized by target customer or be imitated by competitors despite patent registration which shall have an effect on unachievable selling price target.

Currently, the Company is in the process to explore the business regarding import and selling machine for converting plastic wastes into oil, including the installation. This project shall preserve the environment and replace the landfill or incinerator which is widely used over the country while the oil product can be sold which will have an effect on the decreasing of imported oil.

Additionally, the Company is conducting the feasibility study in relation to Aluminum

Die-Cast Project as one of the major raw materials of the Company. This will enable the Company to minimize risk of raw material shortage in the future and expand its business to automobile business, engine, agricultural equipment and other electricity appliances. Form of project investment, supported by the Company itself or joint venture or acquisition, will be concluded within 2nd quarter of 2006.

#### 8.4 Business goals

1. The Company has a plan to continuously invest in modern machine and inspection equipment with high technology both core business, i.e. manufacturing of high precision metal parts and components and other businesses with the revenue target of Baht 1,000 million by 2008. It is expected that revenue from manufacturing of high precision metal parts and components and revenue from new business will contribute at the portion of 80:20.
2. In relation to the manufacturing of high precision metal parts and components business, the Company will highly focus on Fluid Dynamic Bearing product and motor used in Hard Disk Drive both 2.5" and 3.5" size, including increase of product varieties for component used in various electronic appliances.
3. The Company will widen customer base in order to lower the high reliability on one product or one industry.
4. The Company commits to focus on product development, maintain and increase the product quality according to the standard determined by customers, through more investment in product research and development, as well as diminish the production process and cycle time.
5. The Company has a thorough plan to enhance the capability of human resources both managerial skill and technique to support the business expansion in the future.

## 9.Detail Of Management And Authorize Person

Name/Position (1)	age (years)	Education (2)	Shareholding in the company (%) (3)	Family relationship among Management (4)	Working experience during the last 5 years		
					Duration	Position	Institution/company/ Type of business (5)
Mr. Maitree Tungsanakul Chairman Chairman of the Audit Committee	61	Bachelor of Engineering Telecommunication Engineering King Mongkut's Institute of Technology Ladkrabang DAP certificate from IOD in class 28 (2/1/2004)	0.80	-	1999-present	Managing Director	CTS electronics corporation (Thailand)
					Aug. 2004-present	Chairman of the Audit committee	Single Point Parts (Thailand) Plc.
Mr.Prapoth Pholpipattanapong Vice President Chairman of the Executive Committee (authorized director)	51	Bachelor of Business Administration General Management Ramkhamhaeng University DAP certificate from IOD in class 26 (5/10/2004)	32.00	-	1997-present	Director	Specialty I.N.T.I.A. (Thailand) Ltd.
					1997-present	Vice President Chairman of the Executive Committee	Single Point Parts (Thailand) Plc.
					2005-present	Director	Single Point Medical Parts Co., Ltd.
Mr.Chakrit Methigunchanan Director and Managing Director (authorized director)	60	Bachelor of Accounting Thammasat University DAP certificate from IOD in class 26 (5/10/2004)	0.12	-	1996-2004	Group Finance & Accounting Director	Specialty Group of Companies
					Aug 2004-present	Managing Director	Single Point Parts (Thailand) Plc.
					2005 - present	Director	Single Point Medical Parts Co., Ltd.
Mr. Suebtrakul Binthep Director and Executive Committee Deputy Operation Director Sales and Marketing Director (authorized director)	35	Bachelor of Applied Science King Mongkut's Institute of Technology North Bangkok Mini-MBA The University of the Thai Chamber of Commerce. DAP certificate from IOD in class 26 (5/10/2004)	5.04	-	2001-2004	General Manager	Single Point Parts (Thailand) Plc.
					2004-present	Operational Deputy Director Sales and Marketing Director	Single Point Parts (Thailand) Plc.



Name/Position (1)	age (years)	Education (2)	Shareholding in the company (%) (3)	Family relationship among Management (4)	Working experience during the last 5 years		
					Duration	Position	Institution/company/ Type of business (5)
Ms. Sirtorn Chanawongse Director and Executive Committee Deputy Administration Director (authorized director)	31	Master of Business Administration International Business Johnson & Wales University, USA DAP certificate from IOD in class 26 (5/10/2004)	0.12	-	1999–Present	Deputy Administration Director	Single Point Parts (Thailand) Plc.
Mr. Kamol Thammanichanond Audit Committee	67	Bachelor of Accounting Bachelor of Commerce Thammasat University DAP certificate from IOD in class 26 (5/10/2004)	-	-	1974–2000 2000–2004 Aug 2004–present	Vice President Controller Department Finance and Accounting Advisor Audit Committee	Thai Airways International Plc. Hospital Network Company Limited Single Point Parts (Thailand) Plc.
Mr. Pichet Kriswatanakorn Audit Committee (Passed away on January 27, 2006)	52	Master of Art Language and Communication National Institute of Development Administration DAP certificate from IOD in class 25 (21/9/2004)	-	-	1998–2001 2001–present Aug 2004–present	Senior Manager Human Resource Department Managing Director Audit Committee	Carpet International Thailand, Plc. PSY Matrix Consulting Co., Ltd. Single Point Parts (Thailand) Plc.
Mr. Tay Beng Hian Factory Director	54	Quality Facilitator QC Institute	-	-	1996–1998 1998–present	General Manager Factory Director	Wearnes Precision (Thailand) Co., Ltd. Single Point Parts (Thailand) Plc.
Mr. Prawin Srisutto Senior Accounts & Finance Manager Secretary of the Board of Directors	40	Bachelor of Accounting Financial Accounting The University of the Thai Chamber of Commerce	0.38	-	1994–1997 1997–Present	Chief Accountant Senior Account & Finance Manager	Preecha Group Plc. Single Point Parts (Thailand) Plc.
Mr. Noordin Bin Imam Engineering Manager	48	Mechanical Engineering Singapore Technical Institute	0.58	-	1997–1998 1998–present	Engineering Manager Engineering Manager	Wearnes Precision (Thailand) Co., Ltd. Single Point Parts (Thailand) Plc.

Name/Position (1)	age (years)	Education (2)	Shareholding in the company (%) (3)	Family relationship among Management (4)	Working experience during the last 5 years		
					Duration	Position	Institution/company/ Type of business (5)
Mr. Surin Kunapramote Production Manager	50	Bachelor of Industrial Technology Production Technology King Mongkut's Institute of Technology North Bangkok	0.08	-	1996-2002	Production Manager	SCI Electric Manufacturer Co., Ltd.
Mr. Jiradej Thawinwisarn Quality Assurance Manager	36	Bachelor of Science Physics Srinakharinwirot University	0.15	-	2002-present 1997-1999 1999-present	Production Manager Production Planning Head Quality Assurance Manager	Single Point Parts (Thailand) Plc. Siam Metal Co., Ltd. Single Point Parts (Thailand) Plc.
Miss Rudeewan Charoensuk Administration & Procurement Manager	37	Bachelor of Business Administration Human Resource Management Rajabhat Valaya-Alongkorn University	0.86	-	2004-present	Administration & Procurement Manager	Single Point Parts (Thailand) Plc.
Mr. Nattapol Tharachaikul Information Technology Manager	37	Master of Science (Applied Statistics) Information and Systems Management National Institute of Development Administration	-	-	2004-2005 Dec 2005-present	Senior Oracle Application Technical Consult Information Technology Manager	Datamat DBA Co., Ltd. Single Point Parts (Thailand) Plc.
Mr. Krittaphat Lithichai Internal Audit Manager Secretary of the Audit Committee	41	Master of Business Administration Mahanakorn University of Technology	-	-	2000-2004 Dec 2004-present	Internal Audit Assistant Manager Internal Audit Manager	Bangkok Mass Transit System Plc. Single Point Parts (Thailand) Plc.

Notes (1) For director position, please specify type of director such as authorised director according to the Company's Affidavit.

(2) Please specify the highest academic degree with major and minor subject, name of faculty and academic institution, including training course in relation to duties, responsibilities and skills of director (such as training course arranged by Thai Institute of Director)

(3) Includes shares held by spouse or minor children

(4) Please specify family relationship among Management. Family relationship means relationship by blood, by marriage and by registration under laws. Please specify only the relationship in terms of father, mother, spouse, child, sibling, uncle and aunt, including spouse and child of the person aforementioned.

(5) Please specify only relevant experiences in accordance with the Company's business.

**Name of Managements and persons with authorization who hold the management position in related companies**

Company	Specialty Tech Corporation	Specialty Tech (1995)	Advance Packaging	Specialty N.T.I.A. Co., Ltd.	Specialty Tech (Chiangmai) Co., Ltd.	Single Point Medical Parts Co., Ltd.
1. Mr. Prapoth Pholpipattanapong	/, //	/, //	/, //	/, //	/, //	/
2. Mr. Maitree Tungsanakul	-	-	-	-	-	-
3. Mr. Chakrit Methigunchanan	-	-	-	-	-	/
4. Mr. Suebtrakul Binthep	-	-	-	-	-	-
5. Ms. Siritorn Chanawongse	-	-	-	-	-	-
6. Mr. Kamol Thammanichanon	-	-	-	-	-	-
7. Mr. Pichet Kriswatanakorn	-	-	-	-	-	-
8. Mr. Tay Beng Hian	-	-	-	-	-	-
9. Mr. Prawin Srisutto	-	-	-	-	-	-

Notes (1) / = Director X = Chairman // = Executive Board

(2) Related company means the same meaning of related person in accordance with this notification.

(3) Detail of Managements and authorized persons

In case that Managements and authorized persons are not qualified according to Clause 17 of the shares offering approval notification, please specify detail of such unqualified matter. If all qualifications are met, the detail is not required.

---

## 10. Audit Fees of the auditor

The Company appointed Mr. Chaiyakorn Aunpitipongsa CPA No. 3196 from Dr. Virach and Associates Office Limited as the auditor for the fiscal year 2005 with fees payment as follows:

Type of fees	Amount (Baht)
1. Audit fees	460,000
2. Other fees	
2.1 Assessment of BOI terms and conditions adherence	30,000
2.2 Additional audit	20,000
Total	510,000

# SINGLE POINT PARTS (THAILAND) PUBLIC COMPANY LIMITED

## CONSOLIDATED FINANCIAL STATEMENT

DECEMBER 31, 2005

## AND FINANCIAL STATEMENTS

DECEMBER 31, 2005 AND 2004

## AUDITOR'S REPORT

---

### To The Shareholders of Single Point Parts (Thailand) Public Company Limited

I have audited the consolidated balance sheet of Single Point Parts (Thailand) Public Company Limited and its subsidiary as at December 31, 2005, the related consolidated statements of income, changes in shareholders' equity and cash flows for the year then ended, and have audited the balance sheets of Single Point Parts (Thailand) Public Company Limited as at December 31, 2005 and 2004, the related statements of income, change in shareholders' equity and cash flows for the years then ended. These financial statements are the responsibility of the Company's management. My responsibility is to express an opinion on these financial statements based on my audit.

I conducted my audit in accordance with generally accepted auditing standards. Those standards require that I plan and perform the audit to obtain reasonable assurance about whether the financial statements are free of material misstatement. An

audit includes examining, on a test basis, evidence supporting the amounts and disclosures in the financial statements. An audit also includes assessing the accounting principles used and significant estimates made by management, as well as evaluating the overall financial statement presentation. I believe that my audit provides a reasonable basis for my opinion.

In my opinion, the aforementioned consolidated financial statements present fairly, in all material respects, the financial position of Single Point Parts (Thailand) Public Company Limited and its subsidiary as at December 31, 2005, the results of their operations, changes in shareholders' equity and cash flows for the year then ended. And the financial position of the Company only as at December 31, 2005 and 2004, the results of its operations, changes in shareholders' equity and cash flows for the years then ended in accordance with generally accepted accounting principles.



(Mr. Chaikorn Aunpitipongsa)

Certified Public Accountant Registration No. 3196

February 10, 2006

SINGLE POINT PARTS (THAILAND) PUBLIC COMPANY LIMITED AND SUBSIDIARY

BALANCE SHEETS

AS AT DECEMBER 31, 2005 AND 2004

ASSETS

	BAHT		
	CONSOLIDATED	THE COMPANY ONLY	
	2005	2005	2004
Current Assets			
Cash and cash equivalents	99,368,515	94,529,404	9,547,720
Trade accounts receivable (Notes 3.2 and 4)	113,684,923	113,684,923	99,113,326
Inventories-net (Notes 3.3 and 5)	56,444,556	56,444,556	46,812,403
Other current assets			
Advisory fee for listing on the stock exchange	–	–	2,235,995
Other receivables	4,182,468	4,182,468	–
Others	936,864	898,372	609,612
Total other current assets	5,119,332	5,080,840	2,845,607
Total Current Assets	274,617,326	269,739,723	158,319,056
Non-current Assets			
Investments for using the equity method			
Investments in subsidiary (Notes 3.4 and 6)	–	2,445,490	–
Long-term investments			
Fixed deposits at bank (Note 7)	16,412,000	16,412,000	14,412,000
Property, plant and equipment-net (Notes 3.5 and 8)	278,520,425	277,966,992	254,887,896
Intangible assets			
Deferred computer softwares-net (Notes 3.6 and 9)	1,639,182	1,639,182	2,092,922
Other non-current assets			
Refundable import duty	1,702,013	1,702,013	548,420
Others	17,933	17,933	10,196
Total other non-current assets	1,719,946	1,719,946	558,616
Total Non-current Assets	298,291,553	300,183,610	271,951,434
TOTAL ASSETS	572,908,879	569,923,333	430,270,490

Notes to the financial statements form an integral part of these statements.

## SINGLE POINT PARTS (THAILAND) PUBLIC COMPANY LIMITED AND SUBSIDIARY

## BALANCE SHEETS

AS AT DECEMBER 31, 2005 AND 2004

## LIABILITIES AND SHAREHOLDERS' EQUITY

BAHT

	CONSOLIDATED	THE COMPANY ONLY	
	2005	2005	2004
Current Liabilities			
Bank overdraft and short-term loans from financial institutions (Note 10)	12,731,251	12,731,251	21,396,549
Trade accounts payable	50,276,872	50,276,872	46,399,115
Assets acquisition payable	6,000,223	5,473,596	72,745,207
Current portion of long-term liabilities			
Liabilities under long-term leases (Notes 3.7 and 11)	64,220	64,220	736,616
Installment assets payable (Notes 3.7 and 12)	43,400	43,400	–
Other current liabilities			
Accrued expenses	2,652,369	2,632,369	1,831,736
Accrued income tax	7,841,969	7,841,969	1,496,365
Withholding tax	2,122,092	2,121,512	1,422,443
Undue value added tax	2,471,631	2,471,631	1,199,717
Others	1,529,512	1,536,663	836,878
Total other current liabilities	16,617,573	16,604,144	6,787,139
Total Current Liabilities	85,733,539	85,193,483	148,064,626
Non-current Liabilities			
Installment assets payable-net (Notes 3.7 and 12)	49,600	49,600	–
Total Non-current Liabilities	49,600	49,600	–
TOTAL LIABILITIES	85,783,139	85,243,083	148,064,626

Notes to the financial statements form an integral part of these statements.



SINGLE POINT PARTS (THAILAND) PUBLIC COMPANY LIMITED AND SUBSIDIARY

BALANCE SHEETS

AS AT DECEMBER 31, 2005 AND 2004

LIABILITIES AND SHAREHOLDERS' EQUITY (CONTINUED)

	BAHT		
	CONSOLIDATED	THE COMPANY ONLY	
	2005	2005	2004
Shareholders' Equity			
Share capital (Note 13)			
Authorized share capital			
250,000,000 common stocks of Baht 1 par value	250,000,000	250,000,000	250,000,000
Issued and paid-up share capital			
250,000,000 common stocks of Baht 1 each	250,000,000	250,000,000	
200,000,000 common stocks of Baht 1 each			200,000,000
Additional paid-in capital			
Premium on common stocks (Note 13)	61,684,659	61,684,659	–
Retained earnings			
Appropriated			
Legal reserve (Note 14)	18,200,000	18,200,000	10,000,000
Unappropriated	154,795,591	154,795,591	72,205,864
Total Shareholders' Equity of the Parent Company	484,680,250	484,680,250	282,205,864
Minority Interest	2,445,490	–	–
Total Shareholders' Equity	487,125,740	484,680,250	282,205,864
TOTAL LIABILITIES AND SHAREHOLDERS' EQUITY	572,908,879	569,923,333	430,270,490

Notes to the financial statements form an integral part of these statements.

SINGLE POINT PARTS (THAILAND) PUBLIC COMPANY LIMITED AND SUBSIDIARY

STATEMENTS OF INCOME

FOR THE YEARS ENDED DECEMBER 31, 2005 AND 2004

	BAHT		
	CONSOLIDATED	THE COMPANY ONLY	
	2005	2005	2004
Revenues			
Sales and subcontract	611,470,641	611,470,641	400,731,096
Other income			
Scrap sales	31,989,744	31,989,744	2,841,663
Other income	4,678,266	4,678,331	1,948,716
Total other income	36,668,010	36,668,075	14,790,379
Total Revenues	648,138,651	648,138,716	415,521,475
Expenses			
Cost of sales and subcontract	436,473,398	436,473,398	286,781,078
Selling and administrative expenses	31,977,840	31,868,885	27,297,854
Share of loss from investments for using the equity method	–	54,510	–
Directors' remuneration (Note 15)	600,000	600,000	230,000
Total Expenses	469,051,238	468,996,793	314,308,932
Profit before Interest and Income Tax Expenses	179,087,413	179,141,923	101,212,543
Interest Expenses	532,992	532,992	569,678
Income Tax Expenses	15,319,204	15,319,204	1,497,265
Profit after Income Tax Expenses	163,235,217	163,289,727	99,145,600
Net Loss of Minority Interest	54,510	–	–
Net Profit	163,289,727	163,289,727	99,145,600
BASIC EARNINGS PER SHARE (Baht) (Note 3.9)			
Net Profit	0.67	0.67	0.79
The number of common stocks used in computation (shares).	243,852,459	243,852,459	125,409,836

Notes to the financial statements form an integral part of these statements.

SINGLE POINT PARTS (THAILAND) PUBLIC COMPANY LIMITED AND SUBSIDIARY  
STATEMENT OF CHANGES IN SHAREHOLDERS' EQUITY  
FOR THE YEAR ENDED DECEMBER 31, 2005

CONSOLIDATED

	Issued and paid-up share capital	Premium on Common Stocks	Retained earnings		Minority Interest	BAHT Total
			Legal reserve	Un- appropriated		
Beginning Balances, January 1, 2005	200,000,000	–	10,000,000	72,205,864	–	282,205,864
Minority interest increase	–	–	–	–	2,500,000	2,500,000
Capital increase (Note 13)	50,000,000	61,684,659	–	–	–	111,684,659
Net profit (loss)	–	–	–	163,289,727	(54,510)	163,235,217
Dividend payment (Note 14)	–	–	–	(72,500,000)	–	(72,500,000)
Legal reserve (Note 14)	–	–	8,200,000	(8,200,000)	–	–
Balances as at December 31, 2005	250,000,000	61,684,659	18,200,000	154,795,591	2,445,490	487,125,740

Notes to the financial statements form an integral part of these statements.

SINGLE POINT PARTS (THAILAND) PUBLIC COMPANY LIMITED AND SUBSIDIARY

STATEMENTS OF CHANGES IN SHAREHOLDERS' EQUITY

FOR THE YEARS ENDED DECEMBER 31, 2005 AND 2004

THE COMPANY ONLY

BAHT

	Issued and paid-up share capital	Premium on Common Stocks	Retained earnings		Total
			Legal reserve	Un- appropriated	
Balances as at January 1, 2004	50,000,000	–	5,000,000	143,560,264	198,560,264
Capital increase (Note 13)	150,000,000	–	–	–	150,000,000
Net profit	–	–	–	99,145,600	99,145,600
Dividend payment (Note 14)	–	–	–	(165,500,000)	(165,500,000)
Legal reserve (Note 14)	–	–	5,000,000	(5,000,000)	–
Balances as at December 31, 2004	200,000,000	–	10,000,000	72,205,864	282,205,864
Capital increase (Note 13)	50,000,000	61,684,659	–	–	111,684,659
Net profit	–	–	–	163,289,727	163,289,727
Dividend payment (Note 14)	–	–	–	(72,500,000)	(72,500,000)
Legal reserve (Note 14)	–	–	8,200,000	(8,200,000)	–
Balances as at December 31, 2005	250,000,000	61,684,659	18,200,000	154,795,591	484,680,250

Notes to the financial statements form an integral part of these statements.

SINGLE POINT PARTS (THAILAND) PUBLIC COMPANY LIMITED AND SUBSIDIARY  
STATEMENTS OF CASH FLOWS  
FOR THE YEARS ENDED DECEMBER 31, 2005 AND 2004

	BAHT		
	CONSOLIDATED	THE COMPANY ONLY	
	2005	2005	2004
CASH FLOWS FROM OPERATING ACTIVITIES :			
Net profit	163,289,727	163,289,727	99,145,600
Adjustments to reconcile net profit to net cash provided from (used in) operation :			
Depreciation	64,549,499	64,544,604	45,671,614
Amortization of computer softwares	453,740	453,740	175,778
Gain on fixed assets disposal	(2,269,654)	(2,269,654)	(1,727,211)
(Gain) loss on exchange rates	37,114	42,686	(1,600,810)
Loss on diminution in inventory values	73,777	73,777	-
Provision for diminution in inventory values	1,053,221	1,053,221	1,187,159
Share of loss from investments in subsidiary	-	54,510	-
Net loss of minority interest	(54,510)	-	-
Profit from operation before changes in operating assets and liabilities items	227,132,914	227,242,611	142,852,130
(INCREASE) DECREASE IN OPERATING ASSETS ITEMS			
Trade accounts receivable	(14,571,597)	(14,571,597)	(25,439,803)
Inventories	(10,759,151)	(10,759,151)	(38,367,115)
Other current assets	(4,509,720)	(4,471,228)	(2,501,413)
Other non-current assets	(1,161,330)	(1,161,330)	598,775
INCREASE (DECREASE) IN OPERATING LIABILITIES ITEMS			
Trade accounts payable	3,850,842	3,850,842	10,431,754
Assets acquisition payable	(66,753,354)	(67,285,553)	69,089,128
Other current liabilities	9,830,434	9,817,005	225,209
NET CASH PROVIDED FROM OPERATING ACTIVITIES	143,059,038	142,661,599	156,888,665

Notes to the financial statements form an integral part of these statements.

SINGLE POINT PARTS (THAILAND) PUBLIC COMPANY LIMITED AND SUBSIDIARY

STATEMENTS OF CASH FLOWS (CONTINUED)

FOR THE YEARS ENDED DECEMBER 31, 2005 AND 2004

BAHT

	CONSOLIDATED	THE COMPANY ONLY	
	2005	2005	2004
CASH FLOWS FROM INVESTING ACTIVITIES :			
Acquisition of investments in subsidiary	–	(2,500,000)	–
Increase in fixed deposits at bank	(2,000,000)	(2,000,000)	(8,520,000)
Purchase of machinery and equipment	(89,682,671)	(89,124,343)	(150,124,514)
Purchase of computer softwares	–	–	(1,230,550)
Proceeds from fixed assets disposal	3,881,897	3,881,897	2,814,576
NET CASH USED IN INVESTING ACTIVITIES :	(87,800,774)	(89,742,446)	(157,060,488)
CASH FLOWS FROM FINANCING ACTIVITIES :			
Increase (decrease) in bank overdrafts and short-term loans from financial institutions	(8,667,127)	(8,667,127)	15,797,315
Repayment for long-term leases	(672,396)	(672,396)	(662,393)
Repayment for installment assets payable	(18,600)	(18,600)	–
Proceeds from capital increase	113,920,654	113,920,654	150,000,000
Proceeds from capital increase of minority interest	2,500,000	–	–
Dividend payment	(72,500,000)	(72,500,000)	(165,500,000)
NET CASH PROVIDED FROM (USED IN) FINANCING ACTIVITIES	34,562,531	32,062,531	(365,078)
Net increase (decrease) in cash and cash equivalents	89,820,795	84,981,684	(536,901)
Cash and cash equivalents as at January 1	9,547,720	9,547,720	10,084,621
Cash and cash equivalents as at December 31	99,368,515	94,529,404	9,547,720

Notes to the financial statements form an integral part of these statements.

SINGLE POINT PARTS (THAILAND) PUBLIC COMPANY LIMITED AND SUBSIDIARY  
 STATEMENTS OF CASH FLOWS (CONTINUED)  
 FOR THE YEARS ENDED DECEMBER 31, 2005 AND 2004

	BAHT		
	CONSOLIDATED	THE COMPANY ONLY	
	2005	2005	2004
Additional disclosure items to cash flows statements :			
Cash paid during the years for :			
Interest expenses	527,760	527,760	569,678
Income taxes	8,973,600	8,973,600	565,830
Non-cash flows items comprise :			
Offsetting advisory fee for listing on the stock market			
with premium on common stocks	2,235,995	2,235,995	–
Increase in office equipment from installment assets payable	111,600	111,600	–
Transferred deposit to deferred computer softwares	–	–	1,038,150
Increase in legal reserve	8,200,000	8,200,000	5,000,000

Notes to the financial statements form an integral part of these statements.

# SINGLE POINT PARTS (THAILAND) PUBLIC COMPANY LIMITED AND SUBSIDIARY

## NOTES TO THE FINANCIAL STATEMENTS

DECEMBER 31, 2005 AND 2004

### 1. GENERAL INFORMATION

1.1 Company status	A juristic person established under Thai law and listed on the Stock Exchange of Thailand	
1.2 Company and factory location	41 Moo 9, Rojana Industrial Estate, Tumbon Thanoo, Amphur U-thai, Phranakorn Sri-Ayudhaya	
1.3 Type of business	1. Manufacturing and subcontracting of metal parts for electronics products.	
	2. Investing in subsidiary which operates business according to Note 6 to the financial statements.	
1.4 Number of employees	Including subsidiary	The Company only
as at December 31, 2005	577 persons	577 persons
as at December 31, 2004	–	422 persons
1.5 Employee expenditures for		
2005	Baht 93.78 million	Baht 93.78 million
2004	–	Baht 65.57 million

The Extraordinary Shareholders' Meeting No. 5/2004 held on March 19, 2004 confirmed the resolution of the Extraordinary Shareholders' Meeting No. 4/2004 held on February 27, 2004 to change the Company's name from Specialty Precision Part Company Limited to be Single Point Parts (Thailand) Company Limited. The Company has registered this resolution with the Ministry of Commerce on April 2, 2004.

The Extraordinary Shareholders' Meeting No. 12/2004 held on August 9, 2004 confirmed the resolution of the Extraordinary Shareholders' Meeting No. 11/2004 held on July 23, 2004 to convert the Single Point Parts (Thailand) Company Limited to be a public company limited and change the Company's name to Single Point Parts (Thailand) Public Company Limited. The Company has registered this resolution with the Ministry of Commerce on August 23, 2004.

### 2. BASIS FOR PREPARATION OF FINANCIAL STATEMENTS

**2.1** The consolidated and the Company's financial statements are prepared in accordance with the Accounting Act, B.E. 2543 (2000) and the generally accepted accounting principles.

**2.2** The consolidated financial statements included the financial statements of Single Point Parts (Thailand) Public Company Limited and its subsidiary company as follow :

	% Holding
Single Point Medical Parts Company Limited	50

**2.3** Inter-company balances and significant transactions have been eliminated in the consolidation.

**2.4** The Company invested in the subsidiary company by holding its common stocks starting from November 4, 2005.



### 3. SUMMARY OF SIGNIFICANT ACCOUNTING POLICIES

#### 3.1 Revenues and expenses recognition

Revenues are recognized from sales and made to order upon delivery of goods to customers.

Other revenues and expenses are recognized on an accrual basis.

#### 3.2 Allowance for doubtful accounts

Allowance for doubtful accounts is based on the accounts receivable which are expected to be uncollectible.

#### 3.3 Inventories

Inventories are stated at cost or net realizable value, whichever is the lower. Cost is determined by the average method.

The Company set up provision for diminution in value of obsolete inventories which are expected to be unsaleable.

#### 3.4 Investments in subsidiary

Investments in subsidiary are those companies in which the parent in group company, directly or indirectly, has power more than one half of the total voting rights or has power to govern the financial and operating policies of the subsidiary. Investments in subsidiary are stated by equity method.

#### 3.5 Property, plant and equipment

Property, plant and equipment are stated at cost. Depreciation is calculated by the straight-line method based on the estimated

useful lives of the following assets:

Land	No calculation for depreciation
Building	5% per annum
Machinery	15% per annum
Other equipment	20% per annum

Depreciation of assets under financial leases is calculated by the straight-line method based on the estimated useful lives of assets at 15 % per annum.

#### 3.6 Deferred computer softwares

Deferred computer softwares are stated at the price net from cumulative amortization which is calculated by the straight-line method within 5 years.

#### 3.7 Leases

##### Operating leases

Leases where most of substantial risks and rewards of ownership of assets remain with the leasing company are accounted for as operating leases. Rentals applicable to such operating leases are charged to expenses in the statements of income over the leases term.

##### Financial leases

Leases which transfer to the Company most of substantial risks and rewards of ownership other than legal title are accounted for as financial leases. At the inception of the lease, the fair value of the leased assets is recorded together with the obligation, excluding interest element, to pay future rentals. Interest or financial charges are recognized in the statements of income in proportion to the principal balance.

### 3.8 Foreign currency transactions

Foreign currency transactions are recorded in Baht at the rate ruling on the date of transactions. Outstanding foreign currency assets and liabilities at the balance sheet date are converted to Baht at the rate of exchange in effect at that date except the forward exchange contract transactions with the bank, the agreed rate will be applied. Gains or losses on exchange rate are credited or charged to operations during the year.

### 3.9 Basic earnings per share

Basic earnings per share is calculated by dividing the annual net profit by the number of weighted average common stocks held by outsiders during the year.

### 3.10 Related parties

The parties which have, directly and indirectly, some common management, major shareholders or some common related persons are accounted for as related parties.

### 3.11 Cash and cash equivalents

For the purpose of preparation of cash flows statements, cash and cash equivalents are cash on hand and fixed deposit at financial institutions due not more than 3 months with no obligation.

## 4. TRADE ACCOUNTS RECEIVABLE

Trade accounts receivable are classified by outstanding balances of aging as follows:

AGING	AMOUNT IN BAHT		
	CONSOLIDATED	THE COMPANY ONLY	
	2005	2005	2004
Current undue	106,652,636	106,652,636	93,534,970
Overdue within 3 months	7,032,287	7,032,287	5,578,356
Over 3–6 months	–	–	–
Over 6–12 months	–	–	–
Over 12 months	–	–	–
Total	113,684,923	113,684,923	99,113,326
Allowance for doubtful debts	–	–	–

## 5. INVENTORIES consist of :

PARTICULARS	AMOUNT IN BAHT		
	CONSOLIDATED	THE COMPANY ONLY	
	2005	2005	2004
Raw materials	42,019,460	42,019,460	35,606,426
Goods in process	2,499,576	2,499,576	2,832,636
Finished goods	5,190,342	5,190,342	4,945,674
Consumed supplies	11,721,746	11,721,746	7,361,014
Total	61,431,124	61,431,124	50,745,750
Less Provision for diminution in inventory values	(4,986,568)	(4,986,568)	(3,933,347)
Inventories-net	56,444,556	56,444,556	46,812,403

## 6. INVESTMENTS IN SUBSIDIARY Consist of :

As at December 31, 2005, the Company has investments in subsidiary as follows :

(BAHT)

SUBSIDIARY COMPANY	% HOLDING	COST METHOD	EQUITY METHOD
Single Point Medical Parts Company Limited	50%	2,500,000	2,445,490

(BAHT)

SUBSIDIARY COMPANY	TYPE OF BUSINESS	RELATIONSHIP	PAID-UP CAPITAL
Single Point Medical Parts Company Limited	Producing and selling of medical equipment, tools and instruments	Shareholder and co-director	5,000,000

In November 2005, the Company has invested in 500,000 common stocks of Single Point Medical Parts Company Limited at par value, worth Baht 2,500,000, accounted for 50% shareholding.

## 7. LONG-TERM INVESTMENTS-FIXED DEPOSITS AT BANK

Long-term investments are fixed deposits at bank which are pledged with the commercial bank as collateral for the issuance of bank guarantee for the Company.

## 8. PROPERTY, PLANT AND EQUIPMENT Consist of :

CONSOLIDATED	AMOUNT IN BAHT				
	2004	Increase	Sale	Transfer To/From	2005
<b>At Cost</b>					
<u>Own assets</u>					
Land	9,946,500	–	–	–	9,946,500
Building	12,653,500	–	–	–	12,653,500
Machinery	335,950,993	83,048,520	( 16,097,035)	–	402,902,478
Electrical and air condition systems	26,252,437	1,892,472	–	–	28,144,909
Production tool and equipment	18,572,627	2,215,168	–	–	20,787,795
Office equipment	4,160,196	1,222,765	–	–	5,382,961
Furniture and fixtures	13,774,074	1,347,846	–	160,500	15,282,420
Vehicles	1,481,900	–	–	–	1,481,900
Assets under construction					
<u>Assets under financial lease</u>	93,000	67,500	–	( 160,500)	–
Vehicles	2,647,178	–	–	–	2,647,178
<b>Total</b>	<b>425,532,405</b>	<b>89,794,271</b>	<b>( 16,097,035)</b>	<b>–</b>	<b>499,229,641</b>
<b>Accumulated Depreciation</b>					
<u>Own assets</u>					
Building	643,075	632,675	–	–	1,275,750
Machinery	139,290,868	53,024,234	( 14,484,792)	–	177,830,310
Electrical and air condition systems	11,272,378	4,338,939	–	–	15,611,317
Production tool and equipment	12,564,283	2,191,421	–	–	14,755,704
Office equipment	1,728,794	806,755	–	–	2,535,549
Furniture and fixtures	4,030,863	2,729,660	–	–	6,760,523
Vehicles	85,837	296,380	–	–	382,217
<u>Assets under financial lease</u>					
Vehicles	1,028,411	529,435	–	–	1,557,846
<b>Total</b>	<b>170,644,509</b>	<b>64,549,499</b>	<b>( 14,484,792)</b>	<b>–</b>	<b>220,709,216</b>
Property, Plant and Equipment–net	254,887,896				278,520,425
Depreciation for the year					64,549,499

As at December 31, 2005, the Company and its subsidiary have fully depreciated fixed assets up to their useful lives but are still usable at the cost of Baht 85.85 million.

THE COMPANY ONLY	AMOUNT IN BAHT				
	2004	Increase	Sale	Transfer To/From	2005
<b>At Cost</b>					
<u>Own assets</u>					
Land	9,946,500	–	–	–	9,946,500
Building	12,653,500	–	–	–	12,653,500
Machinery	335,950,993	82,490,192	(16,097,035)	–	402,344,150
Electrical and air condition systems	26,252,437	1,892,472	–	–	28,144,909
Production tool and equipment	18,572,627	2,215,168	–	–	20,787,795
Office equipment	4,160,196	1,222,765	–	–	5,382,961
Furniture and fixtures	13,774,074	1,347,846	–	160,500	15,282,420
Vehicles	1,481,900	–	–	–	1,481,900
Assets under construction					
<u>Assets under financial lease</u>	93,000	67,500	–	(160,500)	–
Vehicles	2,647,178	–	–	–	2,647,178
<b>Total</b>	<b>425,532,405</b>	<b>89,235,943</b>	<b>(16,097,035)</b>	<b>–</b>	<b>498,671,313</b>
<b>Accumulated Depreciation</b>					
<u>Own assets</u>					
Building	643,075	632,675	–	–	1,275,750
Machinery	139,290,868	53,019,339	(14,484,792)	–	177,825,415
Electrical and air condition systems	11,272,378	4,338,939	–	–	15,611,317
Production tool and equipment	12,564,283	2,191,421	–	–	14,755,704
Office equipment	1,728,794	806,755	–	–	2,535,549
Furniture and fixtures	4,030,863	2,729,660	–	–	6,760,523
Vehicles	85,837	296,380	–	–	382,217
<u>Assets under financial lease</u>					
Vehicles	1,028,411	529,435	–	–	1,557,846
<b>Total</b>	<b>170,644,509</b>	<b>64,544,604</b>	<b>(14,484,792)</b>	<b>–</b>	<b>220,704,321</b>
Property, Plant and Equipment–net	254,887,896				277,966,992
Depreciation for the years	45,671,614				64,544,604

As at December 31, 2005 and 2004, the Company has fully depreciated fixed assets up to their useful lives but are still usable at the cost of Baht 85.85 million and Baht 14.57 million, respectively.

The Company has mortgaged its land with structure and machineries with local commercial bank as collateral for bank overdrafts and short-term loans from financial institutions (see also Note 10).

## 9. INTANGIBLE ASSETS consist of :

CONSOLIDATED AND THE COMPANY'S FINANCIAL STATEMENTS	AMOUNT IN BAHT			
	2004	Increase	Transfer From	2005
Deferred computer softwares	2,268,700	–	–	2,268,700
<u>Less</u> Cumulative amortization of computer softwares	(175,778)	(453,740)	–	(629,518)
Deferred computer softwares–net	2,092,922			1,639,182
Amortization expenses for the years	175,778			453,740

## 10. BANK OVERDRAFTS AND SHORT-TERM LOANS FROM FINANCIAL INSTITUTIONS consist of :

PARTICULARS	AMOUNT IN BAHT		
	CONSOLIDATED	THE COMPANY ONLY	
	2005	2005	2004
Bank overdrafts	–	–	719,026
Trust receipt	12,731,251	12,731,251	5,677,523
Promissory note	–	–	15,000,000
Total	12,731,251	12,731,251	21,396,549

The bank overdrafts and short-term loans from financial institutions are guaranteed by the Company's title deed with structure.

As at December 31, 2004, the Promissory note is guaranteed by the Company's machineries.

## 11. LONG-TERM LEASE PAYABLE consist of :

PARTICULARS	AMOUNT IN BAHT		
	CONSOLIDATED	THE COMPANY ONLY	
	2005	2005	2004
Long-term lease payable	64,220	64,220	736,616
<u>Less</u> Current portion of long-term lease	(64,220)	(64,220)	(736,616)
Long-term lease payable–net	–	–	–

As at December 31, 2005, the Company has commitment to pay vehicle rental through the period of lease agreement amount of Baht 64,220 and the monthly rental will be ended in 2006.

The portion of long-term lease payable due within one year was shown under current liabilities.

## 12. INSTALLMENT ASSET PAYABLE consists of :

PARTICULARS	AMOUNT IN BAHT		
	CONSOLIDATED	THE COMPANY ONLY	
	2005	2005	2004
Installment Asset Payable	93,000	93,000	–
<u>Less</u> Current portion of Installment Asset Payable	(43,400)	(43,400)	–
Installment Asset Payable–net	49,600	49,600	–

As at December 31, 2005, the Company has commitment to pay rental on office equipment through the period of lease agreement amount of Baht 93,000 and monthly rental will be ended in 2008.

The portion of installment asset payable due within one year was shown under current liabilities.

## 13. SHARE CAPITAL AND PREMIUM ON COMMON STOCKS

On June 3, 2004 and June 18, 2004, the Extraordinary Shareholders' Meeting No. 9/2004 and No. 10/2004, were held and have approved the special resolutions to increase the Company's authorized capital from Baht 50,000,000 (amount of 5,000,000 shares at Baht 10 par value) to be Baht 200,000,000 (amount of 20,000,000 shares at Baht 10 par value). The Company has fully received the capital increase and duly registered these resolutions with the Ministry of Commerce on July 2, 2004.

On August 9, 2004, the Extraordinary Shareholders' Meeting No. 12/2004, was held and has approved a special resolution to increase the Company's authorized capital and change the par value of the Company's common stock from initial Baht 200,000,000 (amount of 20,000,000 shares at Baht 10 par value) to be Baht 250,000,000 (amount of 250,000,000 shares at Baht 1 par value). The Company has duly registered this capital increase with the Ministry of Commerce on August 23, 2004. Thus, making the Company has authorized share

capital amount of Baht 250 million, and the issued and paid-up share capital amount of Baht 200 million.

On February 7, 2005, the Company has offered the common stocks increase amount of 50,000,000 shares at Baht 1 par value to the executives, amount of 4,075,000 shares at Baht 2.16 per share and to the public, amount of 45,925,000 shares at Baht 2.40 per share. The Company has fully received money from common stocks increase of Baht 119.02 million, and has registered the paid-up share capital with the Ministry of Commerce on February 15, 2005. Thus, making the Company has authorized share capital amount of Baht 250,000,000 (divided into 250,000,000 shares at Baht 1 par value) and the issued and paid-up share capital amount of Baht 250,000,000 (divided into 250,000,000 shares at Baht 1 par value), and premium on common stocks totalling Baht 61.68 million (the premium on common stocks was shown net amount from underwriting expenses amount of Baht 7.34 million).

---

#### 14. DIVIDEND PAYMENT AND LEGAL RESERVE

On October 1, 2005, the Board of Directors' Meeting No. 7/2005 was held and has a resolution to pay the interim dividends at Baht 0.14 per share to the shareholders of 250,000,000 shares, totalling Baht 35 million. Such dividend was duly paid on November 1, 2005.

On March 4, 2005, the Board of Directors' Meeting No. 4/2005 was held and has a resolution to pay the interim dividends at Baht 0.15 per share to the shareholders of 250,000,000 shares, totalling Baht 37.50 million. Such dividend was duly paid on April 4, 2005.

On May 24, 2004, the Board of Directors' Meeting No. 2/2004 was held and has a resolution to pay the interim dividends at Baht 7.10 per share to the shareholders of 5,000,000 shares, totalling Baht 35.50 million. Such dividend was duly paid in July 2004 and was approved by the Ordinary General Shareholders' Meeting held on February 14, 2005.

On April 30, 2004, the Ordinary General Shareholders' Meeting for 2004 was held and approved a resolution to pay the dividends at Baht 26 per share to the shareholders of 5,000,000 shares, totalling Baht 130 million. Such dividend was duly paid in June 2004.

In compliance with the Public Company Act, B.E. 2535 (1992), the Company has to set aside a portion of annual net profit for legal reserve not less than 5% of annual net profit less deficits brought forward (if any) until this reserve is not less than 10% of authorized capital. Such reserve is not allowed to pay for dividend. The Company has set up legal reserve in 2005 and 2004 amount of Baht 8.20 million and Baht 5.00 million, respectively.

#### 15. DIRECTORS'S REMUNERATION

On February 14, 2005, the Ordinary General Shareholders' Meeting for 2005 was held and has a resolution to set up the audit committee's remuneration for 2005 not exceeding Baht 800,000.

On August 9, 2004, the Extraordinary Shareholders' Meeting No.12/2004 was held and has a resolution to set up the audit committee's remuneration for 2004 not exceeding Baht 800,000.

#### 16. FOREIGN CURRENCY TRANSACTIONS

The Company and its subsidiary have outstanding liabilities denominated in foreign currencies which are not covered by hedging of exchange rate risks as follows :



PARTICULARS	CONSOLIDATED		THE COMPANY ONLY			
	2005		2005		2004	
	Foreign currencies	Converted to Baht	Foreign currencies	Converted to Baht	Foreign currencies	Converted to Baht
Liabilities						
• Current portion amount						
JPY	58,131,491	20,382,579	56,555,965	19,855,951	235,009,634	89,021,650
SGD	12,081	307,338	12,081	307,338	19,322	464,117
CHF	3,257	102,460	3,257	102,460	5,478	190,079
USD	75,526	3,109,765	75,526	3,109,765	37,620	1,474,798
Total liabilities		23,902,142		23,375,514		91,150,644

## 17. PROMOTIONAL PRIVILEGES

Single Point Parts (Thailand) Public Company Limited was granted two promotional certificates by virtue of the Investment Promotion Act, B.E. 2520 (1977) as follows :

1. Promotional certificate Nos.	1011/2541	1214(2)/2545
2. Dated	January 9, 1998	March 26, 2002
3. For investment promotion in the business of	Manufacturing metal part for electronics product.	Manufacturing metal part for electronics product.
4. Important privileges which are granted :		
4.1 Exemption from corporate income tax on net profit from promotional operations, commencing from the revenue date.	7 years (Expired on March 31, 2005)	7 years (Not over Baht 240 million)
4.2 Exemption from income tax on dividends from promoted business which was exempted from corporate income tax as 4.1.	7 years (Expired on March 31, 2005)	7 years
4.3 Allowance to deduct from taxable income at 5% on the increment of export revenues of previous year for 10 years, commencing from the revenue date.	10 years	–
5. Effective date of Promotional Certificates	April 1, 1998	October 7, 2002

As a promoted industry, the Company must strictly comply with certain terms and conditions stipulated in the promotional certificates.

Revenues from Company's sale and subcontract work are totally incurred in domestic, consist of:

PARTICULARS	AMOUNT IN BAHT		
	CONSOLIDATED	THE COMPANY ONLY	
	2005	2005	2004
BOI revenues	371,591,895	371,591,895	331,123,538
Non-BOI revenues	239,878,746	239,878,746	69,607,558
TOTAL	611,470,641	611,470,641	400,731,096

## 18. COMMITMENT AND CONTINGENT LIABILITIES

The Company has commitment and contingent liabilities as follows:

PARTICULARS	AMOUNT IN BAHT		
	CONSOLIDATED	THE COMPANY ONLY	
	2005	2005	2004
Letters of guarantee issued by commercial bank	1,412,000	1,412,000	1,412,000
Letters of credit	29,877,428	29,877,428	5,227,578
TOTAL	31,289,428	31,289,428	6,639,578

On August 25, 2005, the Company has entered into revolving loan agreement with the Export-Import Bank of Thailand, under the credit line of Baht 50 million.

## 19. TRANSACTIONS WITH RELATED PERSONS AND PARTIES

The Company has accounting transactions with its related persons and parties, with the relationship as follows :

RELATED PERSONS AND PARTIES	RELATIONSHIP
Related persons	Spouse and director's relative
Specialty Tech Corporation Limited	Co-shareholders and directors
Advance Packaging Company Limited	Co-shareholders and directors
Single Point Medical Parts Company Limited	As subsidiary company and co-shareholders and directors

The significant transactions with related persons or parties are as follows :

#### 19.1 Purchase and services rendered from related parties consist of:

PARTICULARS	AMOUNT IN BAHT		
	CONSOLIDATED	THE COMPANY ONLY	
	2005	2005	2004
Purchases			
Specialty Tech Corporation Limited	305,308	305,308	160,660
Advance Packaging Company Limited	252,039	252,039	130,765
Consultancy fee			
Specialty Tech Corporation Limited	–	–	1,050,000

Price of goods purchase is in accordance with market price and normal business.

Consultancy fee is in accordance with the mutual agreement.

#### 19.2 Sales and services rendered to related parties consist of :

PARTICULARS	AMOUNT IN BAHT		
	CONSOLIDATED	THE COMPANY ONLY	
	2005	2005	2004
Sale			
Specialty Tech Corporation Limited	–	–	334,125
Office rental revenue			
Single Point Medical Parts Company Limited	–	6,000	–

Price of goods sold is in accordance with market price and normal business.

Office rental revenue is in accordance with the mutual agreement.

#### 19.3 Balances of purchasing from related parties consist of :

PARTICULARS	AMOUNT IN BAHT		
	CONSOLIDATED	THE COMPANY ONLY	
	2005	2005	2004
Other accounts payable			
Specialty Tech Corporation Limited	97,846	97,846	49,307
Advance Packaging Company Limited	26,323	26,323	22,079
TOTAL	124,169	124,169	71,386

#### 19.4 Deposit received from related parties consists of :

PARTICULARS	AMOUNT IN BAHT		
	CONSOLIDATED	THE COMPANY ONLY	
	2005	2005	2004
Deposit accounts payable			
Single Point Medical Parts Company Limited	–	9,000	–
TOTAL	–	9,000	–

#### 19.5 Shot-term loans from related person consist of :

PARTICULARS	AMOUNT IN BAHT		
	CONSOLIDATED	THE COMPANY ONLY	
	2005	2005	2004
Beginning principal balance	–	–	–
Increase during the year	–	–	17,000,000
Repayment during the year	–	–	(17,000,000)
Ending principal balance	–	–	–

Short-term loans from related person are unsecured loans to be repayable at call.

#### 19.6 Interest expenses on short-term loans from related person consist of :

PARTICULARS	AMOUNT IN BAHT		
	CONSOLIDATED	THE COMPANY ONLY	
	2005	2005	2004
Related person	–	–	304,623
Internet rate	–	–	6.25%

## 20. FINANCIAL INFORMATION BY SEGMENT

The Company operates in manufacturing and subcontract work of metal fragment for electronic products. Financial information by segment of the Company is as follows :

Transactions	AMOUNT IN MILLION BAHT								
	CONSOLIDATED			THE COMPANY ONLY					
	2005			2005			2004		
	Sale	Made to order	Total	Sale	Made to order	Total	Sale	Made to order	Total
Revenues by segment	532.54	78.93	611.47	532.54	78.93	611.47	350.35	50.38	400.73
Expenses by segment	(367.51)	(68.96)	(436.47)	(367.51)	(68.96)	(436.47)	(238.22)	(48.56)	(286.78)
Profit by segment	165.03	9.97	175.00	165.03	9.97	175.00	112.13	1.82	113.95
Net profit	–	–	163.29	–	–	163.29	–	–	99.15
Fixed assets-net	–	–	278.52	–	–	277.97	–	–	254.89

## 21. PROVIDENT FUND

In compliance with the Provident Fund Act. B.E. 2530 (1987), the Company and its employees have jointly set up the provident fund which consists of partial contribution by its staff and another part by the Company as defined. The Company has also appointed the fund manager to manage this fund according to the Ministerial Regulations. The members are entitled to receive benefits according to the rules as stipulated.

The Fund is separately shown from the Company's accounts, therefore it does not appear in the balance sheets.

## 22. DISCLOSURE OF FINANCIAL INSTRUMENTS

The Company has information relating to financial instruments both in and off balance sheets, as follows :

### 22.1 Accounting policies

Accounting policies are disclosed in Note 3 to the financial statements.

### 22.2 Risk from breach of contracts

- The Company might have risk from breach of contract, in case the counterparty does not follow the requirement in the contract which may cause damage to the Company.
- The risk with respect to the concentration of credit arose from trade accounts receivable due to the limited number of major customers with high proportion.
- For the financial assets shown in the balance sheets, the book value of such assets is net from various provisions to be estimated fair value. Such provisions are assumed to be the highest value of risk incurred from breach of contracts.

---

### 22.3 Risk relating to interest rate on financial assets and liabilities

Risk from the fluctuation in interest rate may have negative effect to the Company for the current and the following years. The Company expects to manage this risk, due to the Company has set up a plan and follow up the situation closely.

### 22.4 Risk from currency exchange

The Company did not provide any hedging for exchange rate risk of outstanding foreign liabilities at the balance sheet date. Due to such liabilities will be due for payment in short term and the Company expects no risk from the fluctuation in foreign exchange rate.

### 22.5 Fair value of financial instruments

The following methods and assumptions are used to estimate the fair value of the financial instrument:

- Financial assets shown at book value which are equal to the estimated fair value.
- Financial liabilities shown at book value which are equal to the estimated fair value. Loans carrying interest rates close to market rates.

## 24. RECLASSIFICATION OF ACCOUNTS

Certain accounts in 2004 financial statements have been reclassified to conform with the presentation of 2005 financial statements.

## 25. FINANCIAL STATEMENTS APPROVAL

These financial statements are duly approved by the Company's directors.

## 23. EVENTS AFTER BALANCE SHEET DATE

The Company has a policy to set up a new company to operate the business of substitute energy by importing technology to transform plastic garbage into fuel. The Company will be the major shareholder with the authorized share capital of Baht 5 million and it is expected to commence its operation within February 2006.



**บริษัท ซิงเกิ้ล พอยท์ पार्ट (ประเทศไทย) จำกัด (มหาชน)**

**SINGLE POINT PARTS (THAILAND) PUBLIC COMPANY LIMITED**

41 หมู่ 9 สวนอุตสาหกรรมโรจนะ ต.ธนู อ.อุทัย จ.พระนครศรีอยุธยา 13210

โทร. 035 226700-1, 332052, 226855 แฟกซ์ 035 226702, 226098, 330574

Website : [www.spp.co.th](http://www.spp.co.th) Email : [Sales@spp.co.th](mailto:Sales@spp.co.th)