



บริษัท เอเชียเซิร์มกิจลีสซิ่ง จำกัด (มหาชน)
Asia Sermkij Leasing Public Company Limited

Service With Passion • Service With Passion

Service With Passion • Service With Passion



รายงานประจำปี 2550
2007 ANNUAL REPORT

01	สารบัญ
03	รายงานคณะกรรมการตรวจสอบ
04	ข้อมูลทั่วไป
05	ข้อมูลทางการเงินโดยสรุป
09	ลักษณะการประกอบธุรกิจ
11	ภาวะการแข่งขันทางธุรกิจ
13	ปัจจัยความเสี่ยง
15	โครงสร้างการจัดการและการถือหุ้น
34	รายการระหว่างกัน
37	คำอธิบายและการวิเคราะห์ฐานะทางการเงิน และผลการดำเนินงาน
41	งบการเงิน



สารบัญ CONTENT

71	Message from the Board of Directors
73	Audit Committee's Report
74	General Information
75	Financial Highlights
79	Nature of Business
83	Risk Factors
85	Shareholding and Management Structure
105	Connected Transactions
109	Management Discussion and Analysis
113	Financial Statements

สารสนเทศจากคณะกรรมการ

คณะกรรมการบริษัทที่มีความยินดีที่จะเสนอรายงานประจำปี และงบการเงินที่ตรวจสอบแล้วของบริษัทและบริษัทย่อย สำหรับรอบปีบัญชีสิ้นสุด ณ วันที่ 31 ธันวาคม 2550

สภาพเศรษฐกิจและภาวะอุตสาหกรรมปี 2550

ในปี 2550 สภาพเศรษฐกิจของประเทศไทยโดยรวมปรับตัวลดลงเล็กน้อยจากปี 2549 โดยผลิตภัณฑ์มวลรวมในประเทศ (GDP) มีอัตราการขยายตัวร้อยละ 4.8 เปรียบเทียบกับปีที่แล้วซึ่งมีอัตราการขยายตัวร้อยละ 5.0 โดยการปรับลดลงของอัตราการเจริญเติบโตทางเศรษฐกิจที่ลดลงเป็นผลมาจากการชะลอตัวของภาคการบริโภคและการลงทุนของภาคเอกชนซึ่งมีการเติบโตเพียงร้อยละ 1.5 และ 0.2 ตามลำดับ เปรียบเทียบกับอัตราเติบโตของปี 2549 ซึ่งเท่ากับร้อยละ 3.2 และร้อยละ 3.7 ตามลำดับ อันเนื่องมาจากความเชื่อมั่นที่ลดลงจากความไม่มั่นคงทางการเมืองในประเทศและระดับราคาน้ำมันที่อยู่ในระดับสูงในช่วงปีที่ผ่านมา อย่างไรก็ตาม สภาพเศรษฐกิจยังคงได้รับผลบวกจากการขยายตัวของการส่งออกในอัตราร้อยละ 6.4 ขณะที่การนำเข้ามีการขยายตัวเพียงร้อยละ 3.5

สำหรับอัตราดอกเบี้ยเคลื่อนไหวไปในทิศทางที่ลดลงในช่วงครึ่งแรกของปี 2550 แต่เริ่มทรงตัวในช่วงครึ่งหลังของปี ทั้งนี้อัตราดอกเบี้ยตลาดซื้อคืนพันธบัตรระยะ 1 วันเฉลี่ยทั้งปีอยู่ที่ร้อยละ 3.77 ต่อปีซึ่งต่ำกว่าค่าเฉลี่ยของปีที่แล้วที่อยู่ที่อัตราร้อยละ 4.64 ต่อปี เพื่อช่วยในการกระตุ้นเศรษฐกิจซึ่งต้องเผชิญกับภาวะเงินเฟ้อที่ระดับร้อยละ 2.3

สำหรับยอดขายรถยนต์ใหม่ในปี 2550 ลดลงจากปี 2549 ร้อยละ 7.5 จากยอดขายรวม 682,161 คันในปี 2549 เป็นยอดขายรวมทั้งปีจำนวน 631,250 คันในปี 2550 โดยตลาดรถปิกอัพลดลงร้อยละ 9.8 และรถยนต์นั่งส่วนบุคคลลดลงร้อยละ 11.3 ขณะที่ยอดขายรถยนต์เพื่อการพาณิชย์เพิ่มขึ้นร้อยละ 36.1 อย่างไรก็ตามอัตราการใช้กำลังการผลิตของอุตสาหกรรม (Industrial Capacity Utilization Rate) ได้เพิ่มขึ้นจากอัตราร้อยละ 74.2 ในปี 2549 เป็นอัตราร้อยละ 76.1 ในปี 2550 เป็นเครื่องแสดงถึงความต้องการขยายกำลังการผลิตที่คงยังมีอยู่ในหลายธุรกิจ และอุปสงค์ที่ยังคงมีอยู่แต่ชะลอตัวออกไปอันเนื่องมาจากความเชื่อมั่นที่ลดลงของนักลงทุน

ผลประกอบการปี 2550

สำหรับผลประกอบการของบริษัทและบริษัทย่อย ณ วันที่ 31 ธันวาคม 2550 มีสินทรัพย์รวมจำนวน 10,866 ล้านบาทเปรียบเทียบกับปี 2549 จำนวน 9,444 ล้านบาทคิดเป็นอัตราการเพิ่มขึ้นร้อยละ 15.1 อันเป็นผลมาจากการเติบโตของพอร์ตสินเชื่อจากการเติบโตของธุรกิจ กำไรสุทธิรวมจากการดำเนินงานจำนวน 166 ล้านบาทได้ช่วยลดภาระเงินกู้ยืมที่ใช้ในการขยายสินทรัพย์ของบริษัทและบริษัทย่อยลงบางส่วน สำหรับส่วนของผู้ถือหุ้นก็ขยายตัวจาก 1,576 ล้านบาทในปี 2549 เป็น 1,662 ล้านบาทในปี 2550 หรือคิดเป็นอัตราการเพิ่มขึ้นร้อยละ 5.5 ซึ่งเป็นผลมาจากกำไรสุทธิที่เพิ่มขึ้น ทางด้านหนี้สินรวมได้เพิ่มขึ้นจาก 7,867 ล้านบาทในปี 2549 เป็น 9,203 ล้านบาทในปี 2550 หรือคิดเป็นอัตราการเพิ่มขึ้นร้อยละ 17.0 รายได้รวมเพิ่มขึ้นจาก 897 ล้านบาทในปี 2549 เป็น 1,073 ล้านบาทในปี 2550 หรือเพิ่มขึ้นร้อยละ 19.6 ค่าใช้จ่ายในการขายและบริหารสำหรับปี 2550 เพิ่มขึ้นร้อยละ 15.7 จากจำนวน 303.86 ล้านบาทในปี 2549 เป็นจำนวน 351.7 ล้านบาท หรือคิดเป็นร้อยละ 33.9 ของรายได้รวมในปี 2549 เทียบกับร้อยละ 32.8 ของรายได้รวมในปี 2550 ดอกเบี้ยจ่ายสำหรับปี 2550 เพิ่มขึ้นร้อยละ 7.4 จากจำนวน 391 ล้านบาทในปี 2549 เป็นจำนวน 420 ล้านบาทในปี 2550 หรือคิดเป็นร้อยละ 43.6 ในปี 2549 เทียบกับร้อยละ 39.2 ในปี 2550 กำไรสุทธิรวมเพิ่มขึ้นจาก 119 ล้านบาทในปี 2549 เป็น 166 ล้านบาทในปี 2550 หรือคิดเป็นอัตราการเพิ่มขึ้นร้อยละ 40.3 สำหรับอัตรากำไรสุทธิ (Net Profit Margin) และ อัตราผลตอบแทนผู้ถือหุ้น (Return on Equity) ในปี 2550 อยู่ที่ร้อยละ 15.5 และร้อยละ 10.3 ตามลำดับ



ถึงแม้ว่าพอร์ตสินเชื่อบริษัท ลีสซิ่งและแฟคตอริงจะเพิ่มขึ้นจาก 9,230 ล้านบาทในปี 2549 เป็น 10,672 ล้านบาทในปี 2550 ก็ตาม คุณภาพของสินทรัพย์ของบริษัทและบริษัทย่อยยังคงอยู่ในเกณฑ์ที่ดีโดยสัดส่วนสินเชื่อก่อให้เกิดรายได้ (NPLs) ต่อสินเชื่อรวมอยู่ที่ร้อยละ 0.77 ของพอร์ตสินเชื่อ ณ สิ้นปี 2550 สำหรับอัตราส่วนค่าเผื่อนี้สงสัยจะสูง ต่อ สินเชื่อก่อให้เกิดรายได้ (NPLs) อยู่ในอัตราสูงถึงร้อยละ 196.2 สะท้อนถึงความเพียงพอของการตั้งสำรองค่าเผื่อนี้สงสัยจะสูงของบริษัทและบริษัทย่อย

การกำกับดูแลกิจการ

คณะกรรมการบริษัทตระหนักถึงความสำคัญของการกำกับดูแลกิจการที่ดี โดยได้กำหนดนโยบายการกำกับดูแลกิจการของบริษัทให้สอดคล้องตามหลักการกำกับดูแลกิจการที่ดีสำหรับบริษัทจดทะเบียนของตลาดหลักทรัพย์แห่งประเทศไทย และส่งเสริมสนับสนุนให้มีการปฏิบัติตามนโยบายดังกล่าวอย่างจริงจัง เพื่อให้การบริหารงานของบริษัทเป็นไปอย่างมีประสิทธิภาพและประสิทธิผล มีความโปร่งใส สามารถตรวจสอบได้ และสร้างความเชื่อมั่นตลอดจนประโยชน์ในระยะยาวต่อผู้ถือหุ้น ผู้ลงทุน ผู้มีส่วนได้เสีย และผู้เกี่ยวข้องทุกฝ่าย รวมถึงความสามารถในการแข่งขันและการเติบโตอย่างยั่งยืนในการดำเนินธุรกิจของบริษัท

แนวโน้มธุรกิจและกลยุทธ์ปี 2551

ในปี 2551 คาดว่าผลิตภัณฑ์มวลรวมในประเทศ (GDP) จะมีอัตราการขยายตัวร้อยละ 4.5 ชะลอตัวลงเล็กน้อยจากร้อยละ 4.8 ในปี 2550 อันเนื่องมาจากการคาดการณ์ว่าจะมีการชะลอตัวของเศรษฐกิจของประเทศผู้ส่งออกหลัก เช่น สหรัฐอเมริกา และญี่ปุ่น เป็นต้น รวมทั้งต้องเผชิญกับปัจจัยเสี่ยงต่างๆ ที่สำคัญ อาทิ ราคาน้ำมันที่สูงและความไม่มั่นคงทางการเมืองในประเทศ

สำหรับธุรกิจเช่าซื้อรถยนต์คาดว่าจะเติบโตตามอุตสาหกรรมรถยนต์ที่คาดว่าจะมีอัตราการเติบโตร้อยละ 4.0-9.0 หรือคิดเป็นยอดขายรถยนต์ประมาณ 670,000-700,000 คัน ธุรกิจลีสซิ่งและแฟคตอริงคาดว่าจะยังคงเติบโตอย่างต่อเนื่องอันเป็นผลมาจากการลงทุนในเครื่องจักรและอุปกรณ์ที่เพิ่มขึ้นเนื่องจากการขยายกำลังการผลิตและความต้องการเงินทุนหมุนเวียนที่เพิ่มขึ้น สภาพการแข่งขันในอุตสาหกรรมจะยังคงรุนแรงอันเป็นผลเนื่องมาจากธนาคารพาณิชย์ที่หันมาทำธุรกิจเช่าซื้อและธุรกิจลีสซิ่ง โดยกลยุทธ์หลักที่แต่ละรายจะนำมาใช้ในการแข่งขันจะเป็นการเข้าไปเป็นพันธมิตรกับค่ายรถยนต์ รวมถึงการเน้นการแข่งขันจะเน้นในเรื่องคุณภาพบริการ ความรวดเร็วและความยืดหยุ่นในการบริการ

กลยุทธ์ของบริษัทและบริษัทย่อยในปี 2551 คือการให้บริการด้านการเงินที่ครอบคลุมถึงธุรกิจเช่าซื้อ ธุรกิจลีสซิ่ง ธุรกิจแฟคตอริง และสินเชื่อสำหรับผู้จัดจำหน่ายรถยนต์ ให้แก่ลูกค้าทั้งบุคคลธรรมดาและนิติบุคคลโดยเน้นเจ้าของธุรกิจขนาดเล็กและขนาดกลาง นอกจากนี้ยังจะเน้นรายได้จากค่าธรรมเนียม ซึ่งในปีที่ผ่านมาสามารถทำรายได้ให้แก่บริษัทและบริษัทย่อยถึงร้อยละ 13.3 ของรายได้รวม

สุดท้ายนี้ คณะกรรมการบริษัทขอขอบคุณท่านผู้ถือหุ้น ลูกค้า รวมถึงเจ้าหน้าที่และพนักงานทุกท่านที่ร่วมกันสนับสนุนและให้ความเชื่อมั่นบริษัทเสมอมา

ในนามของคณะกรรมการบริษัท

(ดร. อำนวย วีรวรรณ)
ประธานกรรมการ

(นายไฉ จุน ลอง)
กรรมการผู้จัดการ

รายงานคณะกรรมการตรวจสอบ

เรียน ท่านผู้ถือหุ้น

คณะกรรมการตรวจสอบ บริษัท เอเซียเสริมกิจลีสซิ่ง จำกัด (มหาชน) ประกอบด้วยกรรมการอิสระที่ไม่มีส่วนร่วมในการบริหารงานในบริษัท โดยมีจำนวน 3 ท่าน ดังนี้

- | | |
|--|-------------------------------------|
| 1. นายประดิษฐ์ ศรีสตันทน | ประธานกรรมการตรวจสอบและกรรมการอิสระ |
| 2. นายอนันต์ ศรีสตันทน | กรรมการตรวจสอบและกรรมการอิสระ |
| 3. รองศาสตราจารย์ ดร.สุปรียา ควระเดชะคุปต์ | กรรมการตรวจสอบและกรรมการอิสระ |

คณะกรรมการตรวจสอบมีขอบเขตอำนาจหน้าที่ในการสอบทานรายงานทางการเงิน สอบทานให้บริษัทมีระบบการควบคุมภายใน และตรวจสอบภายในที่เหมาะสมและมีประสิทธิภาพ และหน้าที่อื่นตามที่คณะกรรมการบริษัทมอบหมายและคณะกรรมการตรวจสอบเห็นชอบด้วย ซึ่งเป็นไปตามข้อกำหนดและแนวทางการปฏิบัติที่ดีสำหรับคณะกรรมการตรวจสอบของตลาดหลักทรัพย์แห่งประเทศไทย

ในปี 2550 คณะกรรมการตรวจสอบ ได้มีการประชุมรวม 5 ครั้ง โดยมีผู้บริหารระดับสูง ผู้ตรวจสอบภายใน และผู้สอบบัญชีได้เข้าร่วมประชุมในวาระที่เกี่ยวข้อง ซึ่งสามารถสรุปผลการปฏิบัติงานได้ดังนี้

- การสอบทานงบการเงิน** พิจารณาสอบทานการจัดทำงบการเงินรายไตรมาสและงบการเงินประจำปี ร่วมกับผู้สอบบัญชี เพื่อให้มั่นใจว่ารายงานทางการเงินของบริษัทและบริษัทย่อยมีความถูกต้อง เชื่อถือได้ มีการเปิดเผยข้อมูลในงบการเงินเพียงพอและครบถ้วน และจัดทำขึ้นตามมาตรฐานการบัญชีที่รับรองโดยทั่วไป
- การบริหารความเสี่ยง** พิจารณารับทราบรายงานจากคณะกรรมการบริหารความเสี่ยง โดยในปี 2550 บริษัทได้จัดให้มีระบบการบริหารความเสี่ยง 3 ด้านหลัก ได้แก่ การบริหารความเสี่ยงด้านสินเชื่อ การบริหารความเสี่ยงด้านการเงิน และการบริหารความเสี่ยงด้านปฏิบัติการ รวมทั้งหารือกับฝ่ายจัดการที่เกี่ยวข้อง เพื่อพัฒนาปรับปรุงแนวทางการบริหารความเสี่ยงให้มีประสิทธิภาพยิ่งขึ้น
- การควบคุมภายในและตรวจสอบภายใน** พิจารณาและอนุมัติแผนการตรวจสอบประจำปี 2551 ตามแนวทางการบริหารความเสี่ยง และรับทราบผลการตรวจสอบในประเด็นที่มีนัยสำคัญและการปรับปรุงแก้ไขตามผลการตรวจสอบของฝ่ายตรวจสอบภายใน นอกจากนี้ได้เข้าร่วมประชุมกับฝ่ายบริหารเพื่อประเมินระบบการควบคุมภายในของบริษัทในด้านต่างๆ ตามแนวทางในแบบประเมินความเพียงพอของระบบการควบคุมภายใน จึงเห็นว่าการควบคุมภายในของบริษัทมีความเพียงพอและเหมาะสม
- การปฏิบัติตามกฎหมายและกฎเกณฑ์ที่เกี่ยวข้อง** พิจารณาสอบทานการปฏิบัติงานของบริษัทเพื่อให้ปฏิบัติตามกฎหมายว่าด้วยหลักทรัพย์และตลาดหลักทรัพย์ฯ ข้อกำหนดของตลาดหลักทรัพย์ฯ และกฎหมายหรือกฎระเบียบอื่นที่เกี่ยวข้องกับธุรกิจของบริษัท โดยมีความเห็นว่าบริษัทมีการปฏิบัติตามกฎระเบียบ และข้อกำหนดที่เกี่ยวข้อง
- การทำรายการเกี่ยวโยงกัน** พิจารณาสอบทานรายการที่เกี่ยวข้องกันที่อาจทำให้เกิดความขัดแย้งทางผลประโยชน์ตามข้อกำหนดของตลาดหลักทรัพย์ฯ และสำนักงานคณะกรรมการกำกับหลักทรัพย์และตลาดหลักทรัพย์ฯ เพื่อให้เกิดความโปร่งใสในการทำรายการ และมั่นใจว่าบริษัทได้ดำเนินการตามเงื่อนไขทางธุรกิจปกติและตามหลักเกณฑ์ที่กำหนด
- การพิจารณาคัดเลือกและเสนอแต่งตั้งผู้สอบบัญชี** พิจารณาคัดเลือกผู้สอบบัญชีจากบริษัท สำนักงาน เอ็นส์ แอนด์ ยัง จำกัด ให้ได้รับการแต่งตั้งเป็นผู้สอบบัญชีของบริษัทประจำปี 2551 ต่อไป โดยพิจารณาจากคำตอบแทนที่เหมาะสม และเสนอคณะกรรมการบริษัทฯ เพื่อขออนุมัติจากที่ประชุมผู้ถือหุ้น
- การประเมินตนเองของคณะกรรมการตรวจสอบ** ตามแนวทางที่ตลาดหลักทรัพย์แห่งประเทศไทยกำหนด และมีความเห็นว่า การปฏิบัติงานของคณะกรรมการตรวจสอบมีความสอดคล้องตามแนวทางที่กำหนด อันจะช่วยส่งเสริมสนับสนุนการกำกับดูแลกิจการที่ดีของบริษัทอย่างมีประสิทธิภาพ

คณะกรรมการตรวจสอบปฏิบัติหน้าที่ตามขอบเขตอำนาจหน้าที่ที่ได้รับมอบหมาย ตลอดจนได้ให้ความเห็นและข้อเสนอแนะต่างๆ โดยใช้ความรู้ ความสามารถ ด้วยความรอบคอบและมีความเป็นอิสระ ตามหลักการกำกับดูแลกิจการที่ดี เพื่อให้เกิดความโปร่งใส เชื่อถือได้ และเป็นประโยชน์ต่อผู้มีส่วนได้เสีย และผู้ที่เกี่ยวข้องทุกฝ่าย



(นายประดิษฐ์ ศรีสตันทน)
ประธานกรรมการตรวจสอบ



ข้อมูลทั่วไป

ข้อมูลบริษัท

ชื่อบริษัท

: บริษัท เอเชียเสริมกิจลีสซิ่ง จำกัด (มหาชน)

สถานที่ตั้ง

: สำนักงานใหญ่ ชั้นที่ 24 อาคารสารคดีตึกยาวเวอร์ 175 ถนนสาทรใต้ แขวงทุ่งมหาเมฆ เขตสาทร กรุงเทพฯ 10120

โทรศัพท์ 0-2679-6226, 0-2679-6262 โทรสาร 0-2679-6241-3

สาขาระยอง เลขที่ 6, 8 ศูนย์การค้าระยอง ถนนสุขุมวิท ตำบลท่าประดู่ อำเภอเมือง จังหวัดระยอง 21000

โทรศัพท์ 0-3861-2185, 0-3861-7380, 0-3886-0153-5 โทรสาร 0-3886-0156

สาขาสมุทรสาคร ชั้น 6 อาคาร เอ ที ทาวเวอร์ เลขที่ 923/55 ถนนเอกชัย ตำบลมหาชัย อำเภอเมือง จังหวัดสมุทรสาคร 74000

โทรศัพท์ 0-3442-6923-33 โทรสาร 0-3483-7331

สาขาพิษณุโลก เลขที่ 9/7-9 หมู่ 5 ถนนสิงห์วัฒน์ ตำบลบ้านคลอง อำเภอเมือง จังหวัดพิษณุโลก 65000

โทรศัพท์ 0-5521-6566 โทรสาร 0-5528-2630

Homepage

: www.ask.co.th

เลขทะเบียนบริษัท

: ทะเบียนเลขที่ 0107546000393

ประเภทธุรกิจ

: ประกอบธุรกิจให้บริการสินเชื่อเช่าซื้อรถยนต์ทุกประเภทและบริการสินเชื่อส่วนบุคคล

จำนวนและชนิดของหุ้นที่

: หุ้นสามัญ 230,000,000 หุ้น (ณ วันที่ 31 ธันวาคม 2550)

ออกและจำหน่ายได้แล้วทั้งหมด

มูลค่าที่ตราไว้

: 5 บาทต่อหุ้น

ข้อมูลการลงทุนของบริษัท

ชื่อบริษัท

: บริษัท กรุงเทพแกรนด์แปซิฟิคลิส จำกัด (มหาชน)

สถานที่ตั้ง

: ชั้นที่ 10/1 อาคารสารคดีตึกยาวเวอร์ 175 ถนนสาทรใต้ แขวงทุ่งมหาเมฆ เขตสาทร กรุงเทพฯ 10120

โทรศัพท์ 0-2679-6226, 0-2679-6262 โทรสาร 0-2679-6241-3

ประเภทธุรกิจ

: ประกอบธุรกิจให้บริการสินเชื่อลีสซิ่ง สินเชื่อเช่าซื้อ และสินเชื่อแฟคตอริง เครื่องจักรและยานพาหนะ

จำนวนและชนิดของหุ้นที่

: จำนวนหุ้นสามัญ 43,850,000 หุ้น (ณ วันที่ 31 ธันวาคม 2550)

ออกและจำหน่ายได้แล้วทั้งหมด

มูลค่าที่ตราไว้

: 10 บาทต่อหุ้น

ข้อมูลอ้างอิง

นายทะเบียนหลักทรัพย์

: บริษัท ศูนย์รับฝากหลักทรัพย์ (ประเทศไทย) จำกัด

สถานที่ตั้ง

: ชั้น 4, 7 เลขที่ 62 อาคารตลาดหลักทรัพย์แห่งประเทศไทย ถนนรัชดาภิเษก แขวงคลองเตย เขตคลองเตย กรุงเทพฯ 10110

โทรศัพท์

: 0-2229-2800 โทรสาร : 0-2359-1259

ผู้สอบบัญชี

: บริษัท สำนักงาน เอ็นส์ท แอนด์ ยัง จำกัด

สถานที่ตั้ง

: ชั้น 33 อาคารเลอรัชดา 193/136-137 ถนนรัชดาภิเษก เขตคลองเตย กรุงเทพฯ 10501

โทรศัพท์

: 0-2264-0777 โทรสาร : 0-2264-0789-90

ข้อมูลทางการเงินโดยสรุป

	2550	2549	2548	
สินทรัพย์	(ล้านบาท)			
สินทรัพย์รวม	10,865.60	9,443.84	7,898.33	
ลูกหนี้ตามสัญญาเช่าซื้อ - สุทธิ	9,062.38	8,075.62	6,639.10	
ลูกหนี้ตามสัญญาเช่าการเงิน - สุทธิ	676.26	567.77	620.46	
ลูกหนี้จากการซื้อสิทธิเรียกกรอง - สุทธิ	773.61	464.18	406.09	
หนี้สินและส่วนของผู้ถือหุ้น	(ล้านบาท)			
หนี้สินรวม	9,203.24	7,867.36	7,003.18	
ส่วนของผู้ถือหุ้น	1,662.36	1,576.48	875.15	
ผลการดำเนินงาน	(ล้านบาท)			
รายได้รวม	1,072.92	896.80	741.56	
รายได้จากดอกผลเช่าซื้อ	806.37	655.35	510.62	
รายได้ตามสัญญาลิขสิทธิ์	65.53	58.88	69.70	
รายได้จากการซื้อสิทธิเรียกกรอง	52.69	36.51	28.45	
ค่าใช้จ่ายในการขายและบริหาร	351.70	303.86	291.78	
หนี้สูญและหนี้สงสัยจะสูญ	85.27	45.33	49.49	
ดอกเบี้ยจ่าย	420.24	391.22	209.81	
กำไรสุทธิหลังภาษี	166.38	118.57	146.46	
อัตราส่วนแสดงความสามารถในการหากำไร				
อัตราดอกเบี้ยรับ ^{1/}	(%)	9.43	8.93	8.97
อัตราดอกเบี้ยจ่าย ^{1/}	(%)	5.27	5.60	3.83
ส่วนต่างอัตราดอกเบี้ย	(%)	4.16	3.33	5.14
อัตรากำไรสุทธิ	(%)	15.51	13.22	19.75
อัตราผลตอบแทนผู้ถือหุ้น	(%)	10.27	9.59	19.31
กำไรสุทธิต่อหุ้น	(บาท/หุ้น)	0.72	0.82	1.46
มูลค่าทางบัญชีต่อหุ้น	(บาท/หุ้น)	7.23	6.85	7.78
อัตราการจ่ายเงินปันผล	(%)	67.89	47.11	50.13
อัตราเงินปันผลต่อหุ้น	(บาท/หุ้น)	0.35	0.60	0.60
อัตราส่วนแสดงประสิทธิภาพในการดำเนินงาน				
อัตราผลตอบแทนจากสินทรัพย์	(%)	1.64	1.37	2.10
อัตราการหมุนของสินทรัพย์	(เท่า)	0.11	0.10	0.11
อัตราส่วนวิเคราะห์นโยบายทางการเงิน				
อัตราส่วนหนี้สินต่อส่วนของผู้ถือหุ้น	(เท่า)	5.54	4.99	7.82
อัตราส่วนเงินให้กู้ต่อเงินกู้	(เท่า)	1.20	1.17	1.13
อัตราส่วนเงินให้สินเชื่อที่หยุดรับรู้รายได้ต่อสินเชื่อรวม	(%)	0.77	0.54	0.43

ที่มา : งบการเงินรวมของบริษัท เอเซียเสริมกิจสิทธิ์ จำกัด (มหาชน) ตรวจสอบโดยผู้สอบบัญชี สำหรับปี 2548-ปี 2550

หมายเหตุ ^{1/} ดอกเบี้ยรับเป็นอัตรา Effective Rate และ ดอกเบี้ยจ่ายรวมค่าธรรมเนียมการอาวัลและการค้ำประกันเงินกู้



สินทรัพย์รวม

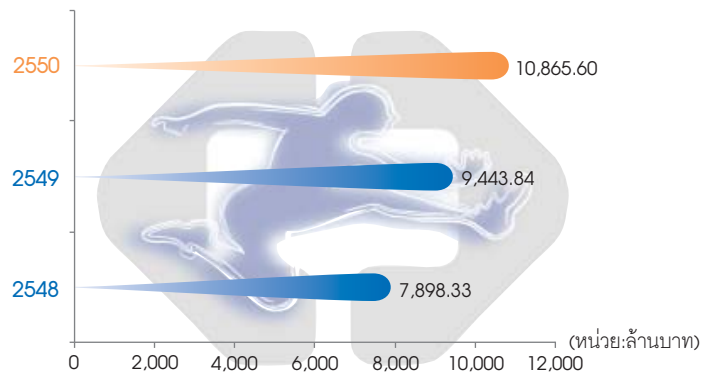

ส่วนของผู้ถือหุ้น

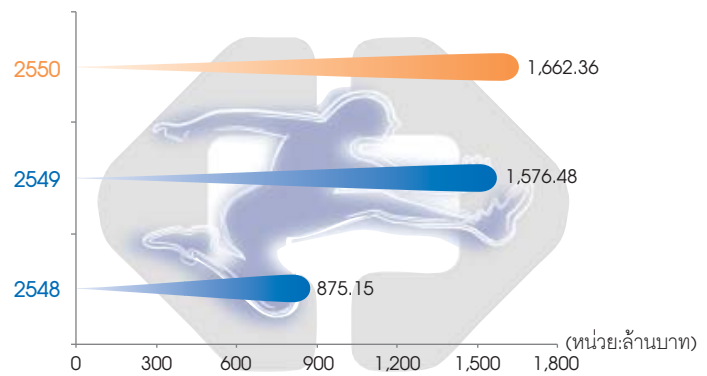

รายได้รวม

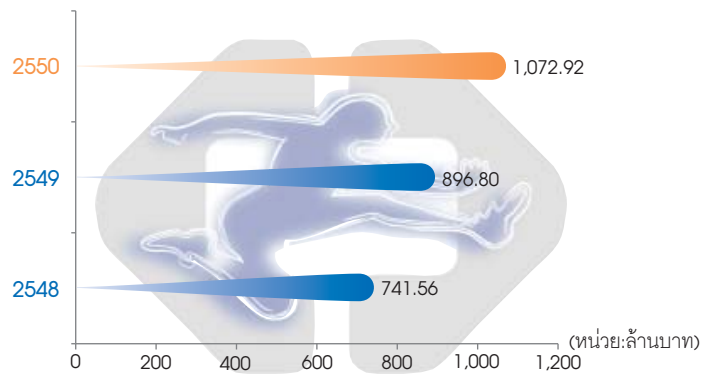

กำไรสุทธิหลังภาษี

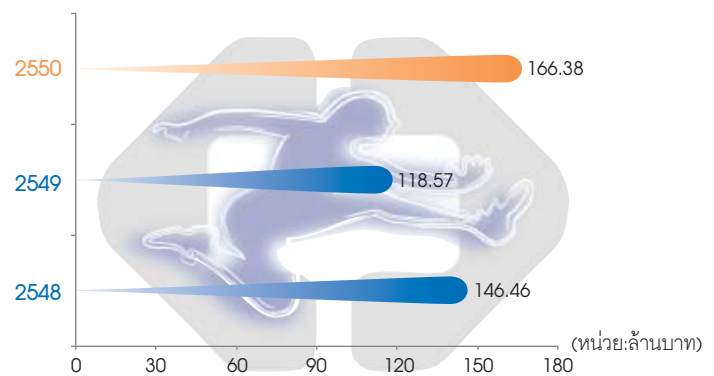





ประชุมใหญ่สามัญประจำปีผู้ถือหุ้นครั้งที่ 23/2550



ลักษณะการประกอบธุรกิจ

ภาพรวมการประกอบธุรกิจ

บริษัท เอเซียเสริมกิจลีสซิ่ง จำกัด (มหาชน) (“บริษัท”) ก่อตั้งขึ้นในปี 2527 โดยกลุ่มธนาคารกรุงเทพ จำกัด (มหาชน) เพื่อดำเนินธุรกิจเช่าซื้อรถยนต์ทุกประเภท โดยให้บริการสินเชื่อเช่าซื้อรถยนต์ใหม่ทั้งหมดแก่ลูกค้าในเขตกรุงเทพฯ และปริมณฑล ต่อมาภายหลังบริษัทได้ขยายธุรกิจเข้าสู่การให้บริการเช่าซื้อรถยนต์ใช้แล้ว สินเชื่อส่วนบุคคล สินเชื่อแก่ผู้จัดทำนายรถยนต์ และให้บริการด้านอื่นๆ เช่น บริการจดทะเบียนและต่อภาษีทะเบียนรถยนต์ บริการด้านประกันภัย เป็นต้น ปัจจุบันบริษัทมีสาขา 3 สาขา ตั้งอยู่ที่จังหวัดระยอง จังหวัดสมุทรสาคร และจังหวัดพิษณุโลก

บริษัทมีบริษัทย่อย 1 แห่ง คือ บริษัท กรุงเทพแกรนด์แปซิฟิคลีส จำกัด (มหาชน) (“บริษัทย่อย”) สำหรับบริษัท กรุงเทพแกรนด์แปซิฟิคลีส จำกัด (มหาชน) นั้น ก่อนปรับโครงสร้างกลุ่มบริษัทในเดือนพฤษภาคม 2547 บริษัท กรุงเทพแกรนด์แปซิฟิคลีส จำกัด (มหาชน) เป็นผู้ถือหุ้นใหญ่ในบริษัท โดยถือหุ้นร้อยละ 99.99 ต่อมาเมื่อบริษัทมีแผนเข้าจดทะเบียนในตลาดหลักทรัพย์แห่งประเทศไทย กลุ่มผู้ถือหุ้นของบริษัท กรุงเทพแกรนด์แปซิฟิคลีส จำกัด (มหาชน) ได้ดำเนินการปรับโครงสร้างการถือหุ้นโดยเข้าถือหุ้นโดยตรงในบริษัท และดำเนินการให้บริษัท กรุงเทพแกรนด์แปซิฟิคลีส จำกัด (มหาชน) เข้าเป็นบริษัทย่อยของบริษัท

โครงสร้างและการดำเนินงานของกลุ่มบริษัท

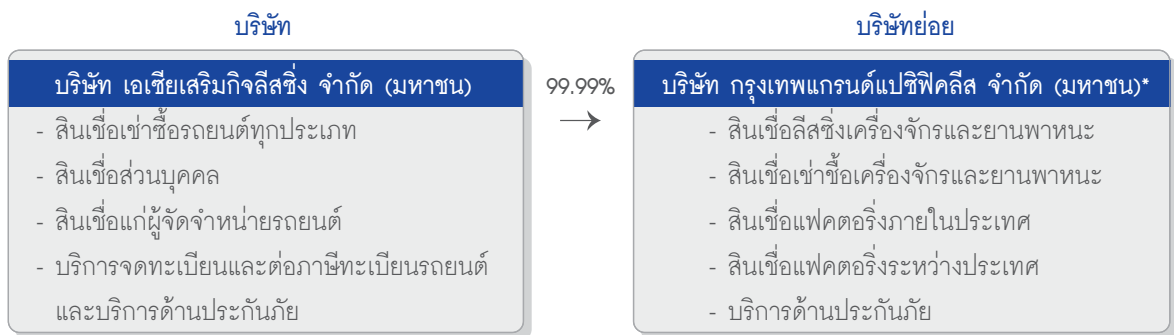

หมายเหตุ *บริษัทเข้าถือหุ้นใน บริษัท กรุงเทพแกรนด์แปซิฟิคลีส จำกัด (มหาชน) เมื่อเดือนพฤษภาคม 2547

การประกอบธุรกิจของแต่ละสายผลิตภัณฑ์

กลุ่มบริษัทดำเนินธุรกิจหลัก 4 ประเภท ได้แก่ 1) ธุรกิจสินเชื่อเช่าซื้อรถยนต์ 2) ธุรกิจสินเชื่อลีสซิ่ง / เช่าซื้อ เครื่องจักรและยานพาหนะ 3) ธุรกิจแพคตอริงภายในประเทศและแพคตอริงระหว่างประเทศ และ 4) บริการอื่นๆ ได้แก่ บริการสินเชื่อส่วนบุคคล สินเชื่อแก่ผู้จัดทำนายรถยนต์ บริการด้านประกันภัย บริการจดทะเบียนและต่อภาษีรถยนต์ โดยมีรายละเอียดดังนี้

1. ธุรกิจการให้บริการสินเชื่อเช่าซื้อรถยนต์

บริษัทเป็นผู้ดำเนินธุรกิจให้บริการสินเชื่อเช่าซื้อรถยนต์โดยให้บริการแก่กลุ่มลูกค้าบุคคลธรรมดาเป็นหลักทั้งที่เป็นรถยนต์ใหม่และรถยนต์ใช้แล้ว ซึ่งได้แก่ รถยนต์นั่งส่วนบุคคล และรถยนต์เพื่อการพาณิชย์ เช่น รถกระบะ รถตู้ รถบรรทุก และรถแท็กซี่ เป็นต้น กลุ่มลูกค้าส่วนใหญ่อยู่ในเขตกรุงเทพฯ และปริมณฑล รองลงมาเป็นกลุ่มลูกค้าที่อยู่ในเขตภาคกลาง ภาคตะวันออก และภาคตะวันตก ปัจจุบัน บริษัทเป็นสมาชิกของสมาคมธุรกิจเช่าซื้อไทยซึ่งบริษัทเป็นผู้ร่วมก่อตั้งสมาคมฯ และมีผู้บริหารของบริษัทท่านหนึ่งเป็นกรรมการ นอกจากนี้ บริษัทยังเป็นสมาชิกของบริษัท ข้อมูลเครดิตแห่งชาติ จำกัด (National Credit Bureau Co.,Ltd.)

2. ธุรกิจการให้บริการสินเชื่อลีสซิ่ง / เช่าซื้อเครื่องจักรและยานพาหนะ

บริษัทย่อยเริ่มดำเนินธุรกิจให้บริการสินเชื่อลีสซิ่งและสินเชื่อเช่าซื้อตั้งแต่ ปี 2532 โดยให้บริการแก่กลุ่มลูกค้านิติบุคคลเป็นหลัก สำหรับสินเชื่อลีสซิ่งที่ให้บริการนั้นประกอบด้วยสัญญาเช่าการเงินและสัญญาเช่าดำเนินงาน กลุ่มลูกค้าของบริษัทย่อย



ส่วนใหญ่เป็นผู้ประกอบการที่ตั้งอยู่ในเขตกรุงเทพฯ และปริมณฑล โดยบริษัทย่อเน้นให้บริการแก่กลุ่มอุตสาหกรรมขนาดกลาง และขนาดย่อมที่มีศักยภาพในการทำกำไรและการเติบโต เช่น อุตสาหกรรมบริการ อุตสาหกรรมยานยนต์และชิ้นส่วนรถยนต์ อุตสาหกรรมเครื่องมือและเครื่องจักร และอุตสาหกรรมอิเล็กทรอนิกส์ เป็นต้น ทรัพย์สินที่บริษัทย่อให้สินเชื่อ คือ เครื่องจักร อุปกรณ์ ยานพาหนะ ทั้งที่เป็นเครื่องจักรใหม่ และเครื่องจักรใช้แล้ว โดยเน้นเฉพาะเครื่องจักรที่มีการเปลี่ยนแปลงทางเทคโนโลยี ไม่รวดเร็วนัก มีความคงทน มีอายุการใช้งานนาน และมีสภาพคล่องสูง หรือ ยานพาหนะประเภทต่างๆ ทั้งรถยนต์ใหม่ และรถยนต์ใช้แล้ว ได้แก่ รถกระบะ รถตู้ และรถบรรทุก เป็นต้น ปัจจุบัน บริษัทย่อเป็นสมาชิกของสมาคมลีสซิ่งแห่งประเทศไทย

3. ธุรกิจการให้บริการสินเชื่อแฟคตอริง

สำหรับ ธุรกิจการให้บริการสินเชื่อแฟคตอริง บริษัทย่อเริ่มให้บริการตั้งแต่ปี 2542 กลุ่มลูกค้าสินเชื่อแฟคตอริงส่วนใหญ่เป็นผู้ประกอบการขนาดกลางและขนาดย่อมที่มีความต้องการเงินทุนหมุนเวียนระยะสั้น และประกอบธุรกิจในอุตสาหกรรมที่มีแนวโน้มการเติบโตดี มีผลประกอบการดี มีฐานะการเงินมั่นคง และมีความสามารถในการผ่อนชำระหนี้ได้ตามกำหนด กลุ่มลูกค้าเป้าหมายของบริษัทย่อสำหรับบริการประเภทนี้ ได้แก่ ผู้ประกอบการในอุตสาหกรรมยานยนต์และชิ้นส่วนรถยนต์ อุตสาหกรรมอิเล็กทรอนิกส์ อุตสาหกรรมบริการ และอุตสาหกรรมเคมีภัณฑ์และพลาสติก เป็นต้น ลักษณะการให้บริการของสินเชื่อแฟคตอริง จำแนกได้เป็น 2 รูปแบบใหญ่ๆ ได้แก่ สินเชื่อแฟคตอริงภายในประเทศ (Domestic Factoring) ซึ่งเป็นการรับซื้อสิทธิเรียกร้องในการรับเงินจากลูกหนี้การค้าของผู้ขายสินค้าและบริการที่มีคู่ค้า (ผู้ซื้อ) อยู่ภายในประเทศ กลุ่มลูกค้าส่วนใหญ่เป็นผู้ประกอบการขนาดกลางและขนาดย่อมในประเทศ และสินเชื่อแฟคตอริงระหว่างประเทศ (International Factoring) ซึ่งเป็นการรับซื้อสิทธิเรียกร้องในลูกหนี้การค้าจากผู้ขายสินค้าและบริการที่มีคู่ค้า (ผู้ซื้อ) อยู่ในต่างประเทศ ทั้งนี้สินเชื่อแฟคตอริงระหว่างประเทศแบ่งออกเป็น 2 ประเภทหลัก คือ

- สินเชื่อแฟคตอริงเพื่อการนำเข้า (Import Factoring)

บริษัทย่อให้บริการการค้ำประกันความสามารถในการชำระเงินของผู้ซื้อ (ผู้นำเข้า) ต่อผู้ขายที่อยู่ต่างประเทศ หากผู้นำเข้าไม่สามารถชำระเงินค่าสินค้าและบริการภายหลังจากครบกำหนดชำระ 90 วัน บริษัทย่อในฐานะผู้ค้ำประกันต้องชำระเงินค่าสินค้าและบริการแทน โดยบริษัทย่อจะทำการไล่เบี้ยจากผู้ซื้อ (ผู้นำเข้า) หรือผู้ค้ำประกันของผู้ซื้อต่อไป ในกรณีที่ยังมีข้อโต้แย้งระหว่างผู้ซื้อและผู้ขาย บริษัทย่อไม่ต้องรับผิดชอบชำระเงินค่าสินค้าและบริการจนกว่าข้อโต้แย้งดังกล่าวจะหมดไป

- สินเชื่อแฟคตอริงเพื่อการส่งออก (Export Factoring)

บริษัทย่อเป็นตัวกลางในการติดต่อประสานงานกับผู้ให้บริการสินเชื่อแฟคตอริงเพื่อการนำเข้าของผู้นำเข้าที่อยู่ต่างประเทศซึ่งเป็นบริษัทคู่ค้าของผู้ส่งออกในประเทศพร้อมบริการตรวจสอบฐานะของผู้นำเข้าในต่างประเทศผ่านผู้ให้บริการสินเชื่อแฟคตอริงเพื่อการนำเข้า และรับประกันหนี้ไม่สูญต่อผู้ส่งออก หากผู้นำเข้าในต่างประเทศไม่สามารถชำระเงินค่าสินค้าและบริการภายหลังจากครบกำหนดชำระ 90 วัน ผู้ให้บริการสินเชื่อแฟคตอริงเพื่อการนำเข้าของผู้นำเข้าที่อยู่ต่างประเทศจะชำระเงินค่าสินค้าและบริการให้บริษัทย่อแทน เพื่อนำไปชำระค่าสินค้าและบริการให้กับผู้ส่งออกต่อไป

ปัจจุบันบริษัทย่อเป็นสมาชิกของสมาคมแฟคตอริงระหว่างประเทศ (Factors Chain International หรือ FCI)

4. ธุรกิจการให้บริการสินเชื่อและการบริการอื่นๆ

บริษัทให้บริการสินเชื่อประเภทอื่น เช่น สินเชื่อบุคคล (Personal Loan) และสินเชื่อแก่ผู้จัดจำหน่ายรถยนต์ (Floor Plan Financing) โดยสินเชื่อบุคคลเป็นบริการสินเชื่อพิเศษเฉพาะแก่กลุ่มลูกค้าชั้นดีของบริษัทที่มีความต้องการใช้เงิน วงเงินสินเชื่อ กำหนดไว้รายละเอียด 50,000 บาท ระยะเวลาผ่อนชำระเป็นระยะสั้น โดยมีหลักประกันเป็นรถยนต์ตามสัญญาเช่าซื้อ บริษัทเริ่มให้บริการสินเชื่อส่วนบุคคลตั้งแต่ปี 2545

นอกจากนี้ ตั้งแต่ปลายปี 2546 บริษัทเริ่มให้บริการสินเชื่อแก่ผู้จำหน่ายรถยนต์ (Floor Plan Financing) สำหรับใช้เป็นแหล่งเงินทุนในการจัดซื้อรถยนต์เพื่อนำมาจำหน่าย และเพื่อช่วยเสริมสภาพคล่องให้แก่ผู้จำหน่ายรถยนต์ โดยบริษัทเลือกให้การสนับสนุนเฉพาะผู้จำหน่ายรถยนต์ที่เป็นผู้จัดหาลูกค้าสินเชื่อเข้าซื้อให้แก่บริษัท

บริษัทและบริษัทย่อยมีบริการอื่นๆ ได้แก่ บริการจดทะเบียนและต่อภาษีทะเบียนรถยนต์ และการให้บริการด้านประกันภัย เป็นต้น เพื่อให้การให้บริการอย่างครบวงจร

โครงสร้างรายได้ของบริษัทและบริษัทย่อย

ในระหว่างปี 2548 ถึง ปี 2550 สามารถจำแนกโครงสร้างรายได้ของบริษัทและบริษัทย่อยตามประเภทการดำเนินธุรกิจได้ดังนี้

ประเภทธุรกิจ	ดำเนินการโดย	ปี 2550		ปี 2549		ปี 2548	
		รายได้ (ล้านบาท)	ร้อยละ	รายได้ (ล้านบาท)	ร้อยละ	รายได้ (ล้านบาท)	ร้อยละ
สินเชื่อเช่าซื้อ	บริษัทและบริษัทย่อย	806.37	75.16	655.35	73.08	510.62	68.86
สินเชื่อสินเชื่อ	บริษัทย่อย	65.53	6.11	58.88	6.56	69.70	9.40
สินเชื่อแพคตอริง	บริษัทย่อย	52.69	4.91	36.51	4.07	28.45	3.84
รายได้อื่น ^{1/}	บริษัทและบริษัทย่อย	148.33	13.82	146.06	16.29	132.79	17.90
รวม		1,072.92	100.00	896.80	100.00	741.56	100.00

หมายเหตุ ^{1/} รายได้อื่น เช่น รายได้จากสินเชื่อส่วนบุคคล สินเชื่อแก่ผู้จำหน่ายรถยนต์ รายได้จากค่าธรรมเนียมและบริการด้านทะเบียน รายได้จากค่าปรับล่าช้า รายได้จากค่าบริการด้านประกันภัย ดอกเบี้ยรับ รายได้อื่น เป็นต้น

ภาวะการแข่งขันทางธุรกิจ

1. ธุรกิจเช่าซื้อรถยนต์

การแข่งขันในธุรกิจสินเชื่อเช่าซื้อรถยนต์ยังคงมีความรุนแรงเข้มข้นขึ้น ท่ามกลางความไม่ชัดเจนของสภาพเศรษฐกิจ การเมือง และแรงกดดันการเติบโตของตลาดรถยนต์จากราคาน้ำมันที่เพิ่มสูงขึ้นอย่างต่อเนื่อง ค่ารถยนต์ต่างออกรายการส่งเสริมการตลาดที่หวังผลในการเพิ่มยอดขาย และการใช้บริษัทให้เข้าซื้อในเครือข่ายของตนจัดทำเงื่อนไขการให้เข้าซื้อที่จูงใจให้เกิดความต้องการและกระตุ้นแรงซื้อรถยนต์ให้เกิดขึ้นเร็วกว่าเวลาที่ควรจะเป็นเพื่อชิงความได้เปรียบในการแข่งขัน ขณะเดียวกันผู้ประกอบการให้เข้าซื้อชั้นนำที่ได้รับการสนับสนุนหรือก่อตั้งขึ้นจากบรรดาธนาคารพาณิชย์รายใหญ่ๆ ต่างก็ตั้งเป้าหมายสินเชื่อเช่าซื้อของตนให้มีอัตราการขยายตัวสูงขึ้น มีการใช้เครือข่ายสาขาธนาคารของตนเป็นช่องทางในการครอบคลุมพื้นที่และดำเนินแผนการตลาด และยังจับมือร่วมกับค่ายรถยนต์รายสำคัญๆ ในการผูกขาดส่วนแบ่งตลาดด้วยการเสนอเงื่อนไขการให้เข้าซื้อที่ทำให้ผู้มีรายได้น้อยสามารถซื้อรถได้ง่ายพร้อมๆ กับการจ่ายผลตอบแทนให้ผู้ขายรถในรูปแบบต่างๆ

อย่างไรก็ตาม นโยบายของบริษัทไม่ได้เน้นการแข่งขันทางด้านราคาเพียงอย่างเดียว แต่มุ่งเน้นคุณภาพการให้บริการ รวมถึง การกำหนดสัดส่วนสินเชื่อของรถยนต์ใหม่ประเภทต่างๆ และรถยนต์ใช้แล้วที่เหมาะสมเพื่อให้ได้ผลตอบแทนในระดับที่ดี และมีความเสี่ยงที่ยอมรับได้ ประกอบกับการที่บริษัทมีประสบการณ์และความชำนาญในการทำธุรกิจเช่าซื้อรถยนต์มายาวนาน การมีความสัมพันธ์ที่ดีกับคู่ค้า มีผลิตภัณฑ์หลากหลาย การบริการที่สะดวก รวดเร็ว เจ้าหน้าที่ที่มีความรู้และมีความเชี่ยวชาญ ประกอบกับระบบการอนุมัติและการควบคุมสินเชื่อที่มีความรัดกุม ทำให้บริษัทสามารถแข่งขันกับคู่แข่งในอุตสาหกรรมได้



2. ธุรกิจลีสซิ่ง / ธุรกิจเช่าซื้อเครื่องจักรและยานพาหนะ

สำหรับธุรกิจลีสซิ่ง / เช่าซื้อเครื่องจักรและยานพาหนะซึ่งมุ่งเน้นกลุ่มลูกค้านิติบุคคลผู้ประกอบการธุรกิจนั้น ถึงแม้มีการแข่งขันรุนแรงมากขึ้น และได้รับผลกระทบจากปัจจัยหลักข้างต้นเช่นเดียวกับธุรกิจเช่าซื้อรถยนต์กลุ่มลูกค้าบุคคลธรรมดา แต่ก็มีการแข่งขันที่รุนแรงน้อยกว่า เนื่องจากจำนวนคู่แข่งในอุตสาหกรรมมีไม่มากนัก และสัดส่วนการถือครองตลาดของคู่แข่งในตลาดใกล้เคียงกัน นอกจากนี้ การใช้จ่ายด้านการลงทุนทั้งจากภาคเอกชนและรัฐบาลยังคงขยายตัว โดยอัตราการใช้กำลังการผลิตภาคอุตสาหกรรม (Industrial Capacity Utilization Rate) อยู่ในระดับประมาณอัตราร้อยละ 74-76 ระหว่างปี 2549 - 2550 ซึ่งสะท้อนถึงแนวโน้มความต้องการซื้อเครื่องจักรที่เพิ่มขึ้นเพื่อนำมาปรับปรุงหรือขยายกำลังการผลิต ทำให้แนวโน้มการขยายตัวของตลาดให้บริการสินเชื่อเช่าซื้อ/ ลีสซิ่ง เครื่องจักรและยานพาหนะมีมากขึ้น ประกอบกับการที่บริษัทย่อยมีประสบการณ์ความชำนาญในธุรกิจมานานกว่า 20 ปี ความสัมพันธ์ที่ดีกับผู้แทนจำหน่ายที่นำมาให้บริการ และนโยบายด้านราคาที่ไม่มุ่งเน้นการแข่งขันด้านราคา แต่ให้ความสำคัญด้านการพัฒนาคุณภาพการให้บริการ ประกอบกับทรัพย์สินที่ให้บริการเช่าซื้อ / ลีสซิ่ง มีสภาพคล่องสูง บริษัทย่อยจึงมีศักยภาพในการแข่งขันภายใต้ภาวะการแข่งขันในตลาดที่รุนแรงมากขึ้น

3. ธุรกิจแฟคตอริ่ง

เนื่องจากการให้บริการสินเชื่อแฟคตอริ่งเป็นแนวทางหนึ่งที่จะช่วยเพิ่มสภาพคล่องทางการเงินให้แก่ผู้ประกอบการ โดยผู้ประกอบการสามารถรับเงินสดล่วงหน้าจากการขายสินค้าและบริการเพื่อนำไปใช้เป็นเงินทุนหมุนเวียนของกิจการ อีกทั้งการที่บริการสินเชื่อแฟคตอริ่งซึ่งกำหนดให้ต้องมีการโอนสิทธิเรียกร้องจากลูกหนี้การค้านั้น สามารถทำได้ง่ายกว่าการขอเงินกู้ระยะสั้นจากสถาบันการเงิน ประกอบกับการที่ภาครัฐบาลมีนโยบายส่งเสริมการทำธุรกิจขนาดกลางและขนาดย่อม จึงส่งผลให้ธุรกิจแฟคตอริ่งได้รับความนิยมมากขึ้นอย่างต่อเนื่อง ดังนั้น สถาบันการเงินที่มีต้นทุนทางการเงินต่ำและบริษัททั่วไปที่มีฐานะการเงินมั่นคงและมีสภาพคล่องมากเพียงพอจึงให้ความสนใจในการเข้ามาประกอบธุรกิจแฟคตอริ่งมากขึ้น นอกจากนี้ สถาบันการเงินบางแห่งได้ให้บริการสินเชื่อประเภท Account Receivable Financing ซึ่งเป็นสินเชื่อเงินทุนหมุนเวียนระยะสั้นประเภทหนึ่ง มีลักษณะใกล้เคียงกับสินเชื่อแฟคตอริ่ง แต่ไม่ต้องแจ้งโอนสิทธิเรียกร้องแก่ลูกหนี้การค้า เพียงแต่ผู้ขอสินเชื่อต้องออกตัวสัญญาใช้เงินให้แก่สถาบันการเงิน เพื่อขอรับเงินสดล่วงหน้าจากการขายสินค้าและบริการ จึงทำให้การแข่งขันในธุรกิจแฟคตอริ่งมีความรุนแรงทั้งในด้านการให้บริการและด้านราคา ดังนั้น ผู้ให้บริการสินเชื่อแฟคตอริ่งจึงพยายามเสนออัตราดอกเบี้ยต่ำ เพื่อดึงดูดลูกค้า และเสนอบริการที่หลากหลาย ครบวงจร รวดเร็ว เพื่ออำนวยความสะดวกให้ลูกค้าสามารถเบิกเงินสดล่วงหน้าไปใช้หมุนเวียนในการดำเนินธุรกิจได้อย่างรวดเร็ว ทั้งนี้ การที่บริษัทย่อยมีบริการด้านสินเชื่อแฟคตอริ่งที่ครอบคลุมทั้งภายในประเทศและระหว่างประเทศ มีนโยบายให้สินเชื่อที่มีคุณภาพ โดยคำนึงถึงคุณภาพและฐานะการเงินของผู้ขายสินค้าและบริการและลูกหนี้การค้าของผู้ขายสินค้าและบริการ มีขั้นตอนและระบบในการจัดการโอนสิทธิเรียกร้องที่ถูกต้องและชัดเจน รวมทั้งเลือกสนับสนุนเฉพาะธุรกิจที่มีศักยภาพและมีความเสี่ยงต่ำ และสินเชื่อที่ให้บริการเป็นสินเชื่อประเภทมีสิทธิในการไล่เบี่ย (with recourse) เกือบทั้งหมดทำให้บริษัทย่อยมีศักยภาพในการแข่งขันในตลาด

ปัจจัยความเสี่ยง

1. ความเสี่ยงจากความไม่สอดคล้องของระยะเวลาการให้สินเชื่อกับเงินกู้ยืม

เนื่องจากอัตราดอกเบี้ยสำหรับลูกค้าเช่าซื้อและลีสซิ่งอยู่ในอัตราคงที่ (Fixed Rate) ตลอดอายุของสัญญา ในขณะที่เงินกู้ยืมของบริษัทและบริษัทย่อยส่วนใหญ่มีต้นทุนเงินกู้ยืมขึ้นลงตามอัตราดอกเบี้ยในตลาด จึงอาจทำให้บริษัทเกิดความเสี่ยงจากความผันผวนของอัตราดอกเบี้ยโดยเฉพาะถ้าอัตราดอกเบี้ยเพิ่มสูงขึ้น อย่างไรก็ตาม เนื่องจากในแต่ละปีบริษัทและบริษัทย่อยมีกระแสเงินสดจากการรับชำระคืนหนี้ของลูกค้าหนี้เฉลี่ยประมาณร้อยละ 46 ของยอดลูกหนี้ทั้งหมด ทำให้สามารถนำเงินดังกล่าวไปให้สินเชื่อแก่ลูกค้าสินเชื่อรายใหม่ในอัตราดอกเบี้ยที่สูงขึ้นได้

สำหรับความเสี่ยงด้านสภาพคล่องทางการเงิน ซึ่งเกิดจากการที่เงินกู้ยืมส่วนหนึ่งของบริษัทและบริษัทย่อยเป็นเงินกู้ยืมระยะสั้น และอาจทำให้มีความเสี่ยงจากการถูกเรียกชำระคืนเงินกู้หรือจากการที่เจ้าหนี้สถาบันการเงินไม่ต่ออายุเงินกู้ยืมหลังจากรอบกำหนด อย่างไรก็ตาม เงินกู้ยืมระยะสั้นเหล่านี้ ส่วนใหญ่ให้กู้ยืมโดยสถาบันการเงินซึ่งเป็นผู้ถือหุ้นรายใหญ่ของบริษัท จึงมีความเสี่ยงของการถูกเรียกคืนเงินกู้ยืม โดยที่ผ่านมารวมถึงช่วงวิกฤตเศรษฐกิจปี 2540 บริษัทและบริษัทย่อยไม่เคยประสบปัญหาเรื่องแหล่งเงินกู้และความเพียงพอของเงินทุนหมุนเวียน เนื่องจากไม่เคยถูกเรียกชำระคืนเงินกู้ระยะสั้นหรือไม่ต่ออายุเงินกู้ยืมเมื่อครบกำหนด อย่างไรก็ตาม บริษัทและบริษัทย่อยได้จัดหาวงเงินสินเชื่อเพิ่มเติมจากสถาบันการเงินอื่นๆ ในประเทศ รวมถึงจัดหาแหล่งเงินทุนอื่นเพิ่มเติม เช่น ตลาดทุน ตลาดตราสารหนี้ เป็นต้น ซึ่งจะสามารถช่วยลดความเสี่ยงด้านสภาพคล่องทางการเงินลงได้

2. ความเสี่ยงด้านการตลาดและการแข่งขัน

เนื่องจากยอดการให้สินเชื่อเช่าซื้อรถยนต์ของบริษัทมีความสัมพันธ์สอดคล้องกับยอดขายรถยนต์ภายในประเทศ และเมื่อพิจารณาโครงสร้างรายได้ของบริษัทและบริษัทย่อย พบว่า ณ สิ้นปี 2550 รายได้หลักของบริษัทและบริษัทย่อยเกิดจากการให้บริการสินเชื่อเช่าซื้อรถยนต์ ประมาณร้อยละ 75.16 ของรายได้รวม บริษัทและบริษัทย่อยจึงอาจมีความเสี่ยงจากการแข่งขันที่ทวีความรุนแรง อย่างไรก็ตาม การที่บริษัทและบริษัทย่อยมีนโยบายในการเสนอบริการที่มีคุณภาพ การรักษาฐานลูกค้าเดิม การพิจารณาสินเชื่ออย่างรัดกุมทุกขั้นตอน และการมีมาตรการควบคุมดูแลการชำระเงินของลูกค้า โดยยังคงรักษาระดับปริมาณการให้สินเชื่อ พร้อมทั้งเน้นนโยบายการเพิ่มสัดส่วนของบริการสินเชื่อประเภทอื่นๆ ซึ่งยังไม่ได้รับผลกระทบจากการชะลอตัวของอุตสาหกรรมยานยนต์ เช่น บริการด้านสินเชื่อเช่าซื้อ สินเชื่อลีสซิ่ง สำหรับสินค้าประเภทเครื่องจักร สินเชื่อแพคตอรั้ง และรายได้ค่าธรรมเนียมจากการให้บริการต่างๆ เป็นต้น ทั้งนี้เพื่อเพิ่มโอกาสในการทำกำไรให้แก่บริษัทและบริษัทย่อย และลดการพึ่งพาอุตสาหกรรมยานยนต์

อนึ่ง การที่ธนาคารแห่งประเทศไทยได้กำหนดแผนพัฒนาสถาบันการเงินโดยอนุญาตให้ธนาคารพาณิชย์สามารถประกอบธุรกิจเช่าซื้อและธุรกิจลีสซิ่งได้อย่างเสรีนั้น ไม่ทำให้มีจำนวนคู่แข่งในอุตสาหกรรมเพิ่มขึ้นมากนัก เนื่องจากปัจจุบันธนาคารพาณิชย์หลายแห่งได้ให้บริการสินเชื่อเช่าซื้อและลีสซิ่งผ่านบริษัทในเครือ อย่างไรก็ตาม บริษัทและบริษัทย่อยมีนโยบายในการรักษาส่วนต่างอัตราดอกเบี้ย โดยเน้นบริการสินเชื่อที่ให้อัตราผลตอบแทนสูง การที่บริษัทและบริษัทย่อยทำธุรกิจเช่าซื้อและลีสซิ่งมานานกว่า 20 ปี มีบริการที่หลากหลายและครบวงจร มีความสัมพันธ์ที่ดีกับตัวแทนจำหน่าย มีระบบการบริหารและควบคุมสินเชื่อที่มีประสิทธิภาพ และมีพนักงานที่มีความรู้และมีประสบการณ์ จึงสามารถให้บริการที่สะดวกและรวดเร็ว และตอบสนองความต้องการของลูกค้าได้ ทำให้ผู้บริหารของบริษัทและบริษัทย่อยมีความเชื่อมั่นในความสามารถในการแข่งขันของบริษัทและบริษัทย่อยเมื่อเปรียบเทียบกับคู่แข่ง



3. ความเสี่ยงจากการให้สินเชื่อรถยนต์ใช้แล้ว

การให้สินเชื่อเช่าซื้อในกลุ่มรถยนต์ใช้แล้วมีความเสี่ยงที่สูงกว่ากลุ่มรถยนต์ใหม่แต่ก็ให้ผลตอบแทนที่สูงกว่า ปัจจุบันผู้ซื้อรถที่มีกำลังซื้อน้อยมีโอกาสในการซื้อรถยนต์มากขึ้นเนื่องจากความยืดหยุ่นในการให้สินเชื่อของคู่แข่งในตลาดมีสูง เพื่อป้องกันความเสี่ยงที่อาจเกิดขึ้นจากการให้สินเชื่อรถยนต์ใช้แล้ว บริษัทได้กำหนดการให้สินเชื่อรถยนต์ใช้แล้วแก่รถประเภทที่ได้รับความนิยม มีอายุการใช้งานได้ยาวนานและมีสภาพคล่องสูง ซึ่งสามารถขายต่อได้ง่ายและได้ราคาดี การอนุมัติสินเชื่อรถยนต์ใช้แล้วอย่างเข้มงวดและรัดกุม การมีความสัมพันธ์ที่ดีกับผู้จำหน่ายรถยนต์ใช้แล้วจำนวนมาก โดยจะเลือกดำเนินธุรกิจกับตัวแทนจำหน่ายรถยนต์ใช้แล้วที่มีฐานะการเงินมั่นคง มีความซื่อสัตย์สุจริต และเสนอขายรถยนต์ใช้แล้วที่มีคุณภาพได้มาตรฐานในราคาที่เหมาะสม ซึ่งจะช่วยลดความเสี่ยงที่อาจเกิดขึ้นจากคุณภาพของรถยนต์ใช้แล้วที่ไม่ได้มาตรฐาน รวมทั้งช่วยสร้างความมั่นใจให้กับลูกค้า ทั้งนี้ บริษัทและบริษัทย่อยมีทีมงานที่มีประสบการณ์ในการทำตลาดสินเชื่อรถยนต์ใช้แล้ว ซึ่งมีความเชี่ยวชาญในการประเมินราคารถยนต์และตรวจสอบสภาพรถยนต์ใช้แล้วโดยเฉพาะ ช่วยให้การวิเคราะห์สินเชื่อมีความถูกต้องแม่นยำ อีกทั้งพนักงานยังมีประสบการณ์ด้านดูแล ติดตามและเร่งรัดหนี้ โดยที่ผ่านมามีบริษัทและบริษัทย่อยไม่มีความเสียหายอันเกิดจากการผิดพลาดในการประเมินสภาพรถยนต์ให้เช่าซื้ออย่างมีนัยสำคัญ และไม่เคยประสบปัญหาการขาดแคลนบุคลากร เนื่องจากบริษัทมีการกำหนดผลตอบแทนที่เหมาะสมและเป็นธรรม มีนโยบายในการพิจารณาเลื่อนตำแหน่งพนักงานอย่างชัดเจน และมีระบบการทำงานที่เป็นมาตรฐาน นอกจากนี้ยังได้จัดให้พนักงานได้รับการฝึกอบรมเพื่อเพิ่มพูนความรู้ ทักษะในการทำงาน การศึกษาข้อมูลตลาดและการวิเคราะห์สินเชื่อตามรูปแบบที่มีการพัฒนาขึ้นใหม่อย่างสม่ำเสมอ

4. ความเสี่ยงด้านสินเชื่อไม่ก่อให้เกิดรายได้

ความเสี่ยงด้านสินเชื่อไม่ก่อให้เกิดรายได้เป็นความเสี่ยงหนึ่งที่เกิดขึ้นจากการให้สินเชื่อ ดังนั้น ผู้ให้บริการสินเชื่อต้องมีพนักงานที่มีคุณภาพ มีระบบการอนุมัติสินเชื่อที่ดี รวมถึงมีการควบคุมและติดตามสินเชื่อที่รัดกุมอย่างเพียงพอ บริษัทและบริษัทย่อยจึงมีมาตรการในการป้องกันความเสี่ยงดังกล่าวอันประกอบด้วย การคัดเลือกพนักงานและลูกค้าที่มีคุณภาพ การอนุมัติสินเชื่อที่เข้มงวดและรัดกุม การควบคุมและติดตามหนี้อย่างมีประสิทธิภาพ นอกจากนี้ บริษัทและบริษัทย่อยยังเน้นการคัดเลือกทรัพย์สินที่มีสภาพคล่องและได้รับความนิยม หากลูกหนี้ไม่สามารถชำระหนี้คืน จะสามารถขายทรัพย์สินดังกล่าวได้รวดเร็วและมิก่อให้เกิดการขาดทุน หรือหากเกิดผลขาดทุน ก็มีจำนวนไม่มากนัก อย่างไรก็ตาม ในกรณีที่มูลค่าจากการขายทรัพย์สินที่ยึดมามีจำนวนไม่เพียงพอกับมูลหนี้คงค้าง บริษัทและบริษัทย่อยสามารถติดตามและฟ้องร้องดำเนินคดีเพื่อเรียกร้องมูลหนี้ส่วนที่เหลือจากลูกหนี้ได้ จากนโยบายในการดำเนินธุรกิจข้างต้นทำให้บริษัทและบริษัทย่อยมีความเสี่ยงด้านสินเชื่อไม่ก่อให้เกิดรายได้ (NPLs) ในเกณฑ์ต่ำมาโดยตลอด โดย ณ สิ้นปี 2550 คิดเป็นร้อยละ 0.77 ของลูกหนี้คงเหลือทั้งหมด และร้อยละ 0.54 ของลูกหนี้คงเหลือทั้งหมด ณ สิ้นปี 2549 นอกจากนี้บริษัทและบริษัทย่อยยังมีนโยบายในการติดตามหนี้ที่ได้ตัดหนี้สูญแล้ว ซึ่งสามารถเรียกเก็บเงินและหลักทรัพย์อื่นของลูกหนี้ได้บางส่วน

โครงสร้างการจัดการและการถือหุ้น

โครงสร้างองค์กร

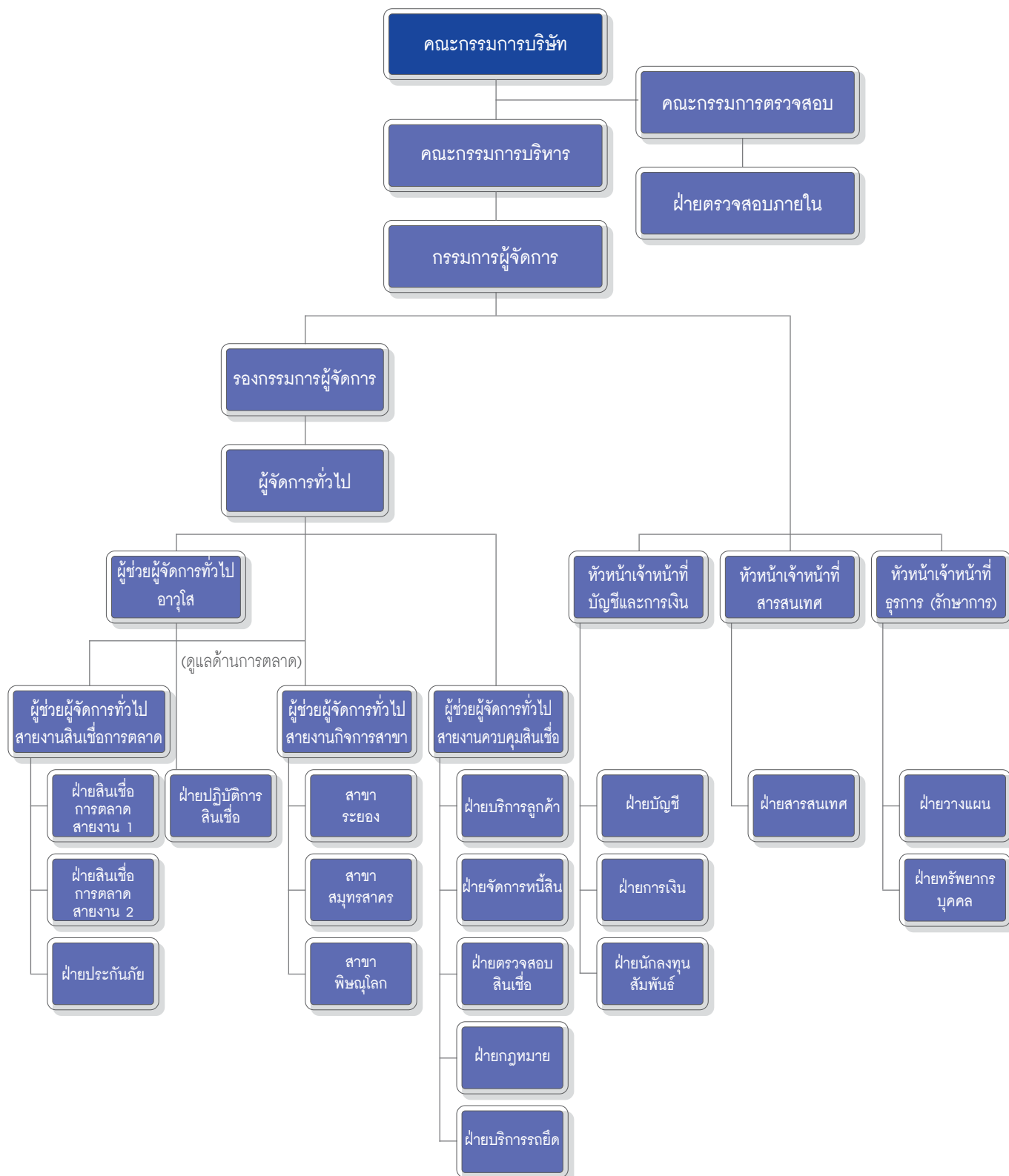



โครงสร้างการถือหุ้น

ณ วันที่ 2 มกราคม 2551 บริษัทมีรายชื่อผู้ถือหุ้นใหญ่ 10 รายแรก ดังนี้

ลำดับ	รายชื่อผู้ถือหุ้น	จำนวนหุ้น (หุ้น)	ร้อยละ (%)
1.	บริษัท ไชลิส ไฟแนนซ์ จำกัด	86,096,730	37.43
2.	บริษัท เอ เค เอ็นเตอร์ไพรส์ (ประเทศไทย) จำกัด	80,452,280	34.98
3.	ธนาคารกรุงเทพ จำกัด (มหาชน)	16,899,560	7.35
4.	นายชาติรี โสภณพนิช	11,212,360	4.87
5.	บริษัท ไทยเอ็นวีดีอาร์ จำกัด	10,832,700	4.71
6.	บริษัท กรุงเทพประกันภัย จำกัด (มหาชน)	2,204,280	0.96
7.	นางสุภาพร จันทร์เสรีวิทยา	1,485,000	0.65
8.	นางแววตา หล่ออารีย์สุวรรณ	1,354,900	0.59
9.	นายคู จอห์น ลี	1,079,640	0.47
10.	ดร. อำนวย วีรวรรณ	925,600	0.40
	รวม	212,543,050	92.41

การจัดการ

โครงสร้างการจัดการของบริษัทประกอบด้วย คณะกรรมการบริษัท คณะกรรมการตรวจสอบ คณะกรรมการบริหาร และคณะผู้บริหาร

คณะกรรมการบริษัท

ณ วันที่ 23 มกราคม 2551 คณะกรรมการบริษัท ประกอบด้วยผู้ทรงคุณวุฒิ 12 ท่าน โดย 3 ท่าน เป็นกรรมการอิสระดำรงตำแหน่งคณะกรรมการตรวจสอบของบริษัท ดังนี้

1	ดร. อำนวย วีรวรรณ	ประธานกรรมการ/ ประธานกรรมการบริหาร
2	นายโล จุน ลอง	กรรมการบริหาร/ กรรมการผู้จัดการ
3	นายเทียนทวี สระตันดี	กรรมการบริหาร/ รองกรรมการผู้จัดการ
4	นายเชน ยิง สุก	กรรมการบริหาร
5	นายฮวง เชน หมิง	กรรมการ
6	นายเลี้ยว อิง จ๊อ **	กรรมการ
7	นายฟง ลอง เชน	กรรมการ
8	นายเงิน ชิ ชิง *	กรรมการ
9	นางปฎิมา ขวลิต	กรรมการ
10	นายประดิษฐ์ ศรีสตณานนท์	ประธานกรรมการตรวจสอบ/ กรรมการอิสระ
11	นายอนันต์ ศรีสตณานนท์	กรรมการตรวจสอบ/ กรรมการอิสระ
12	รศ. ดร. สุปรียา ควรเดชคุปต์	กรรมการตรวจสอบ/ กรรมการอิสระ

หมายเหตุ * ที่ประชุมกรรมการบริษัท ครั้งที่ 3/2550 เมื่อวันที่ 22 มีนาคม 2550 ได้มีมติแต่งตั้ง นายเงิน ชิ ชิง เข้าดำรงตำแหน่งกรรมการโดยมีผลตั้งแต่วันที่ 22 มีนาคม 2550

** ที่ประชุมกรรมการบริษัท ครั้งที่ 1/2551 เมื่อวันที่ 23 มกราคม 2551 ได้มีมติแต่งตั้ง นายเลี้ยว อิง จ๊อ เข้าดำรงตำแหน่งกรรมการโดยมีผลตั้งแต่วันที่ 23 มกราคม 2551

ขอบเขตอำนาจหน้าที่ของคณะกรรมการบริษัท

1. บริหารจัดการให้เป็นไปตามกฎหมาย วัตถุประสงค์ และข้อบังคับของบริษัท ตลอดจนมติของที่ประชุมผู้ถือหุ้นที่ชอบด้วยกฎหมาย รวมทั้งมีอำนาจกระทำการใดๆ ตามที่ได้ระบุไว้ในหนังสือบริคณห์สนธิหรือที่เกี่ยวกับการดังกล่าวภายใต้พระราชบัญญัติบริษัทมหาชนจำกัดด้วยความซื่อสัตย์สุจริตและระมัดระวังรักษาผลประโยชน์ของบริษัท และจะต้องมีการเปิดเผยข้อมูลอย่างถูกต้อง ครบถ้วนได้มาตรฐานและโปร่งใส
2. มีอำนาจพิจารณาอนุมัติการให้สินเชื่อ (Credit Approval) ค่าใช้จ่ายทั่วไปที่ฝ่ายบริหารยังไม่มีนโยบายกำหนดไว้ (Non-Policy Expenses) และการจัดซื้อ การขายทรัพย์สินที่ฝ่ายบริหารยังไม่มีนโยบายกำหนดไว้หรือที่มีไว้เป็นธุรกรรมปกติ (Buying & Selling of Non-Policy Assets) การจัดทำแผนธุรกิจและงบประมาณประจำปีของบริษัท ตลอดจนนโยบายหรือการบริหารงานอื่นใดที่ฝ่ายบริหารยังไม่ได้กำหนดไว้หรือที่ยื่นนอกขอบอำนาจของคณะกรรมการบริหาร ซึ่งได้เสนอเพื่อขออนุมัติโดยคณะกรรมการบริหาร ทั้งนี้ภายในอำนาจ และ/หรือวงเงินที่คณะกรรมการบริษัทได้รับอนุมัติจากที่ประชุมผู้ถือหุ้น
3. คณะกรรมการอาจแต่งตั้งกรรมการ และ/หรือ ผู้บริหารจำนวนหนึ่งตามที่เห็นสมควรโดยให้อำนาจหน้าที่บริหารจัดการบริษัทตามที่ได้รับมอบหมายจากคณะกรรมการบริษัทก็ได้เว้นแต่จะมีข้อบังคับของบริษัทกำหนดห้ามไม่ให้คณะกรรมการมีอำนาจดังกล่าวระบุไว้โดยชัดแจ้ง
4. กรรมการต้องไม่ประกอบกิจการอันมีสภาพอย่างเดียวกันและเป็นการแข่งขันกับกิจการของบริษัท หรือเข้าเป็นหุ้นส่วนในทางหุ้นส่วนสามัญหรือเป็นหุ้นส่วนไม่จำกัดความรับผิดชอบในทางหุ้นส่วนจำกัด หรือเป็นกรรมการของบริษัทเอกชนหรือบริษัทมหาชนจำกัดอื่นใดที่ประกอบกิจการอันมีสภาพอย่างเดียวกัน และเป็นการแข่งขันกับกิจการของบริษัทไม่ว่าเพื่อประโยชน์ของกรรมกรนั้นเองหรือประโยชน์ของผู้อื่นเว้นแต่ได้แจ้งให้ที่ประชุมผู้ถือหุ้น ทราบก่อนที่จะมีมติแต่งตั้งกรรมการผู้นั้น
5. กรรมการต้องแจ้งให้บริษัททราบโดยไม่ชักช้า ในกรณีที่กรรมการมีส่วนได้เสียไม่ว่าโดยตรงหรือโดยอ้อมในสัญญาใดๆ ที่บริษัททำขึ้นระหว่างรอบปีบัญชี โดยระบุข้อเท็จจริงเกี่ยวกับลักษณะของสัญญา คู่สัญญา และส่วนได้เสียของกรรมการในสัญญานั้นหรือในกรณีที่กรรมการถือหุ้นหรือหุ้นกู้หรือหลักทรัพย์อื่นใดในบริษัทหรือบริษัทในเครือเพิ่มขึ้นหรือลดลงในระหว่างรอบปีบัญชี
6. กรรมการที่มีส่วนได้เสียในเรื่องใดเรื่องหนึ่งไม่มีสิทธิออกเสียงลงคะแนนในเรื่องนั้น
7. ในกรณีที่การลงมติในที่ประชุมมีคะแนนเสียงเท่ากันให้ประธานในที่ประชุมมีเสียงเพิ่มขึ้นอีกหนึ่งเสียงเป็นเสียงชี้ขาด
8. กำหนดให้บริษัทมีระบบการควบคุมและตรวจสอบภายในที่มีประสิทธิภาพและประสิทธิผลโดยจัดให้มีฝ่ายตรวจสอบภายในเป็นผู้ติดตามและดำเนินการร่วมและประสานงานกับคณะกรรมการตรวจสอบ เพื่อให้การดำเนินงานเป็นไปตามข้อกำหนดของกฎหมาย และกฎระเบียบข้อบังคับของหน่วยงานที่เกี่ยวข้องโดยยึดหลักจริยธรรมทางธุรกิจ

ทั้งนี้ การมอบอำนาจดังกล่าวข้างต้นให้แก่คณะกรรมการนั้น ต้องอยู่ภายใต้หลักเกณฑ์ของกฎหมายและกฎระเบียบข้อบังคับของบริษัท และหน่วยงานที่เกี่ยวข้อง เช่น สำนักงานคณะกรรมการกำกับหลักทรัพย์และตลาดหลักทรัพย์ ตลาดหลักทรัพย์แห่งประเทศไทย

คณะกรรมการบริหาร

ณ วันที่ 31 ธันวาคม 2550 คณะกรรมการบริหาร ประกอบด้วยกรรมการ 6 ท่าน ดังนี้

- | | | |
|---|----------------------|------------------------------------|
| 1 | ดร. อำนวย วีรวรรณ | ประธานกรรมการ/ ประธานกรรมการบริหาร |
| 2 | นายโล จุน ลอง | กรรมการบริหาร/ กรรมการผู้จัดการ |
| 3 | นายเทียนทวี สระตันดี | กรรมการบริหาร/ รองกรรมการผู้จัดการ |
| 4 | นายเชน ยิง สุย | กรรมการบริหาร |
| 5 | นายฮวง เชง หมิง | กรรมการ |
| 6 | นายฟง ลอง เชน | กรรมการ |



ขอบเขตอำนาจหน้าที่ของคณะกรรมการบริหาร

1. ปฏิบัติหน้าที่โดยทั่วไปในนามของบริษัท และเพื่อผลประโยชน์ของบริษัทและบริษัทในเครือในการประกอบธุรกิจ
2. มีอำนาจในการจัดการและบริหารกิจการของบริษัท ตามวัตถุประสงค์ ขอบบังคับ มติที่ประชุมผู้ถือหุ้น และ/หรือ มติที่ประชุมคณะกรรมการของบริษัททุกประการ
3. มีอำนาจพิจารณาอนุมัติการให้สินเชื่อ (Credit Approval) ค่าใช้จ่ายทั่วไปที่ฝ่ายบริหารยังไม่มียกยอกำหนดไว้ (Non-Policy Expenses) การจัดซื้อ และการขายทรัพย์สินที่ฝ่ายบริหารยังไม่มียกยอกำหนดไว้หรือที่มีใช่เป็นธุรกรรมปกติ (Buying & Selling of Non-Policy Assets) และนำเสนอคณะกรรมการบริษัทหากเกินกว่าอำนาจ และ/หรือ วงเงินที่ได้รับอนุมัติไว้ สำหรับนโยบายหรือการบริหารงานบุคคล ซึ่งครอบคลุมการว่าจ้าง กำหนดอัตราค่าจ้าง การโอน โยกย้าย การเลื่อนตำแหน่ง การพ้นจากการเป็นพนักงาน การให้รางวัล ผลตอบแทน การขึ้นเงินเดือนประจำปีของบริษัท ตลอดจนการบริหารงานบุคคล สามารถอนุมัติได้ตามที่ได้รับมอบหมายจากคณะกรรมการบริษัท
4. ให้มีอำนาจในการมอบอำนาจช่วงให้กับกรรมการคนหนึ่งคนใดหรือหลายคนในคณะกรรมการบริหารหรือบุคคลอื่นใดในการปฏิบัติกรอย่างหนึ่งอย่างใด โดยอยู่ภายใต้การควบคุมของคณะกรรมการบริหาร หรือตามที่คณะกรรมการบริหารเห็นสมควร และภายในระยะเวลาที่คณะกรรมการบริหารกำหนด ซึ่งคณะกรรมการบริหารอาจยกเลิกเพิกถอน เปลี่ยนแปลง หรือแก้ไขอำนาจที่ได้ให้ไว้กับบุคคลที่ได้รับมอบอำนาจช่วงนั้นๆ ได้ตามที่เห็นสมควร
5. ปฏิบัติหน้าที่อื่นๆ ตามที่ได้รับมอบหมายจากคณะกรรมการบริษัท ทั้งนี้ การมอบอำนาจดังกล่าวข้างต้นให้แก่คณะกรรมการบริหารนั้น ต้องอยู่ภายใต้หลักเกณฑ์ของกฎหมายและกฎระเบียบข้อบังคับของบริษัทตลอดจนกฎหมายที่เกี่ยวข้อง และกำหนดให้รายการที่กรรมการบริหารหรือบุคคลที่อาจมีความขัดแย้ง มีส่วนได้เสีย หรืออาจมีความขัดแย้งทางผลประโยชน์อื่นใดกับบริษัทหรือบริษัทย่อยที่มีรายการธุรกิจปกติหรือเป็นไปตามเงื่อนไขการค้า ให้กรรมการบริหารซึ่งมีส่วนได้เสียในเรื่องใดไม่มีสิทธิอนุมัติการทำรายการนั้นและให้รายงานคณะกรรมการบริษัทเพื่อทราบต่อไป เพื่อให้สอดคล้องกับระเบียบและข้อกำหนดของตลาดหลักทรัพย์แห่งประเทศไทย

คณะกรรมการตรวจสอบ

ณ วันที่ 31 ธันวาคม 2550 คณะกรรมการตรวจสอบ ประกอบด้วยกรรมการตรวจสอบ 3 ท่าน ดังนี้

- | | | |
|---|-------------------------------|------------------------------------|
| 1 | นายประดิษฐ์ ศิวสตนานนท์ | ประธานกรรมการตรวจสอบ/ กรรมการอิสระ |
| 2 | นายอนันต์ ศิวสตนานนท์ | กรรมการตรวจสอบ/ กรรมการอิสระ |
| 3 | รศ. ดร. สุปรียา ควระเดชะคุปต์ | กรรมการตรวจสอบ/ กรรมการอิสระ |

ขอบเขตอำนาจหน้าที่ของคณะกรรมการตรวจสอบ

1. สอบทานให้บริษัทมีการรายงานทางการเงินอย่างถูกต้องและเปิดเผยเพียงพอ โดยการประสานงานกับผู้สอบบัญชีภายนอกและผู้บริหารที่รับผิดชอบ จัดทำรายงานทางการเงินทั้งรายไตรมาสและประจำปี คณะกรรมการตรวจสอบอาจเสนอแนะให้ผู้สอบบัญชีสอบทานหรือตรวจสอบรายการใดๆ ที่เห็นว่าจำเป็นและเป็นเรื่องสำคัญในระหว่างการตรวจสอบบัญชีของบริษัทได้
2. สอบทานให้บริษัทมีระบบการควบคุมภายในและตรวจสอบภายในที่เหมาะสมและมีประสิทธิภาพ โดยสอบทานร่วมกับผู้สอบบัญชีภายนอกและผู้ตรวจสอบภายใน
3. สอบทานการปฏิบัติงานของบริษัทให้เป็นไปตามกฎหมายว่าด้วยหลักทรัพย์และตลาดหลักทรัพย์ ข้อกำหนดของสำนักงานคณะกรรมการกำกับหลักทรัพย์และตลาดหลักทรัพย์ ตลาดหลักทรัพย์แห่งประเทศไทยหรือกฎหมายที่เกี่ยวข้องกับธุรกิจหลัก
4. พิจารณาคัดเลือกและเสนอแต่งตั้งผู้สอบบัญชีของบริษัทรวมถึงพิจารณาเสนอคำตอบแทนของผู้สอบบัญชีโดยคำนึงถึงความน่าเชื่อถือ ความเพียงพอของทรัพยากรและปริมาณงานตรวจสอบของสำนักงานตรวจสอบบัญชีนั้น รวมถึงประสบการณ์ของบุคลากรที่ได้รับมอบหมายให้ทำการตรวจสอบบัญชีของบริษัท

5. พิจารณาการเปิดเผยข้อมูลของบริษัทในกรณีที่เกิดรายการที่เกี่ยวข้องกัน หรือรายการที่อาจมีความขัดแย้งทางผลประโยชน์ให้มีความถูกต้องและครบถ้วน
6. ปฏิบัติการอื่นใดตามที่คณะกรรมการของบริษัทมอบหมาย และคณะกรรมการตรวจสอบเห็นชอบด้วย เช่น นโยบายการบริหารทางการเงินและการบริหารความเสี่ยง ทบทวนการปฏิบัติตามจรรยาบรรณทางธุรกิจของผู้บริหาร ทบทวนร่วมกับผู้บริหารของบริษัทให้รายงานสำคัญๆ ที่ต้องเสนอต่อสาธารณชนตามที่กฎหมายกำหนด ได้แก่ บทรายงานและการวิเคราะห์ของฝ่ายบริหาร เป็นต้น
7. จัดทำรายงานกิจกรรมของคณะกรรมการตรวจสอบ โดยเปิดเผยไว้ในรายงานประจำปีของบริษัท ซึ่งรายงานดังกล่าวลงนามโดยประธานกรรมการตรวจสอบ

คณะผู้บริหาร

ณ วันที่ 31 ธันวาคม 2550 คณะผู้บริหาร ประกอบด้วยผู้บริหาร 7 ท่าน ดังนี้

1	ดร. อำนวย วีรวรรณ	ประธานกรรมการ/ ประธานกรรมการบริหาร
2	นายโล จุน ลอง	กรรมการบริหาร/ กรรมการผู้จัดการ
3	นายเทียนทวี สระตันดี	กรรมการบริหาร/ รองกรรมการผู้จัดการ
4	นายศรายุทธ์ ขาวละเอียด	ผู้จัดการทั่วไป
5	นายดนัย ลาภาวิวัฒน์	หัวหน้าเจ้าหน้าที่บัญชีและการเงิน/ เลขานุการคณะกรรมการ
6	นายศรายุทธ์ ชัยสวัสดิ์	หัวหน้าเจ้าหน้าที่สารสนเทศ/ รักษาการหัวหน้าเจ้าหน้าที่ธุรการ
7	นายชนม์พิเชษ ดันติกิตติปัญญา	ผู้ช่วยผู้จัดการทั่วไปอาวุโส

ข้อมูลคณะกรรมการและผู้บริหาร

ดร. อำนวย วีรวรรณ ประธานกรรมการ/ ประธานกรรมการบริหาร

คุณวุฒิการศึกษาสูงสุด

ปริญญาเอก บริหารธุรกิจ University of Michigan, U.S.A.

ประสบการณ์ทำงาน

2547 - ปัจจุบัน

ประธานกรรมการบริหาร บริษัท เอเชียเสริมกิจลีสซิ่ง จำกัด (มหาชน)

2542 - ปัจจุบัน

ประธานกรรมการ บริษัท เอเชียเสริมกิจลีสซิ่ง จำกัด (มหาชน)

2542 - ปัจจุบัน

ประธานกรรมการ/ ประธานกรรมการบริหาร บริษัท กรุงเทพแกรนด์แปซิฟิคลีสซิ่ง จำกัด (มหาชน)

2550 - ปัจจุบัน

ประธานกรรมการ บริษัท ยูเนียนพลาสติก จำกัด (มหาชน)

2550 - ปัจจุบัน

ประธานกรรมการ บริษัท ยูเนียนเทคโนโลยี (2008) จำกัด (มหาชน)

2550 - ปัจจุบัน

ประธานกรรมการ บริษัท ยูเนียนไฟโอเนียร์ จำกัด (มหาชน)

2545 - ปัจจุบัน

ประธานกรรมการ บริษัท สหยูเนียน จำกัด (มหาชน)

2545 - ปัจจุบัน

ประธานกรรมการ บริษัท ยูเนียนอุตสาหกรรมสิ่งทอ จำกัด (มหาชน)

2542 - ปัจจุบัน

ประธานกรรมการ บริษัท ปูนซีเมนต์เอเชีย จำกัด (มหาชน)

การอบรมหลักสูตรกรรมการ

หลักสูตร Director Accreditation Program รุ่นที่ 18/2547 จากสมาคมส่งเสริมสถาบันกรรมการบริษัทไทย

จำนวนหุ้นที่ถือ ณ 31 ธันวาคม 2550 เทียบกับปี 2549 ไม่เปลี่ยนแปลง (มีจำนวนคงเหลือเท่ากับ 925,600 หุ้น)

**นายโล จุน ลอง กรรมการบริหาร/ กรรมการผู้จัดการ**

คุณวุฒิการศึกษาสูงสุด

ปริญญาโท บริหารธุรกิจ University of Santa Clara, U.S.A.

ประสบการณ์ทำงาน

2547 - ปัจจุบัน

กรรมการบริหาร บริษัท เอเชียเสริมกิจลีสซิ่ง จำกัด (มหาชน)

2542 - ปัจจุบัน

กรรมการ / กรรมการผู้จัดการ บริษัท เอเชียเสริมกิจลีสซิ่ง จำกัด (มหาชน)

2542 - ปัจจุบัน

กรรมการบริหาร / กรรมการผู้จัดการ บริษัท กรุงเทพแกรนด์แปซิฟิคลีส จำกัด (มหาชน)

การอบรมหลักสูตรกรรมการ

หลักสูตร Director Accreditation Program รุ่นที่ 22/2547 จากสมาคมส่งเสริมสถาบันกรรมการบริษัทไทย

หลักสูตรประกาศนียบัตรกรรมการบริษัทไทย Director Certification Program รุ่นที่ 48/2547 จากสมาคมส่งเสริมสถาบันกรรมการบริษัทไทย

จำนวนหุ้นที่ถือ ณ 31 ธันวาคม 2550 เทียบกับปี 2549 ไม่เปลี่ยนแปลง (มีจำนวนคงเหลือเท่ากับ 180,050 หุ้น)

นายเทียนทวี สระตันดี กรรมการบริหาร/ รองกรรมการผู้จัดการ

คุณวุฒิการศึกษาสูงสุด

ปริญญาโท การจัดการ Arthur D. Little Management Education Institute, U.S.A.

ประสบการณ์ทำงาน

2549 - ปัจจุบัน

รองกรรมการผู้จัดการ บริษัท เอเชียเสริมกิจลีสซิ่ง จำกัด (มหาชน)

2547 - ปัจจุบัน

กรรมการบริหาร บริษัท เอเชียเสริมกิจลีสซิ่ง จำกัด (มหาชน)

2547 - ปัจจุบัน

กรรมการบริหาร บริษัท กรุงเทพแกรนด์แปซิฟิคลีส จำกัด (มหาชน)

2542 - ปัจจุบัน

กรรมการ บริษัท กรุงเทพแกรนด์แปซิฟิคลีส จำกัด (มหาชน)

2535 - ปัจจุบัน

กรรมการ บริษัท เอเชียเสริมกิจลีสซิ่ง จำกัด (มหาชน)

2535 - 2549

ผู้จัดการทั่วไป บริษัท เอเชียเสริมกิจลีสซิ่ง จำกัด (มหาชน)

การอบรมหลักสูตรกรรมการ

หลักสูตร Director Accreditation Program รุ่นที่ 22/2547 จากสมาคมส่งเสริมสถาบันกรรมการบริษัทไทย

หลักสูตรประกาศนียบัตรกรรมการบริษัทไทย Director Certification Program รุ่นที่ 48/2547 จากสมาคมส่งเสริมสถาบันกรรมการบริษัทไทย

จำนวนหุ้นที่ถือ ณ 31 ธันวาคม 2550 เทียบกับปี 2549 ไม่เปลี่ยนแปลง (มีจำนวนคงเหลือเท่ากับ 189,400 หุ้น)

นายเชน ยิง สุย กรรมการบริหาร

คุณวุฒิการศึกษาสูงสุด

ปริญญาโท บริหารธุรกิจ National Central University, Taiwan R.O.C.

ประสบการณ์ทำงาน

2549 - ปัจจุบัน

กรรมการ / กรรมการบริหาร บริษัท เอเชียเสริมกิจลีสซิ่ง จำกัด (มหาชน)

2549 - ปัจจุบัน

กรรมการ / กรรมการบริหาร บริษัท กรุงเทพแกรนด์แปซิฟิคลีส จำกัด (มหาชน)

2549 - ปัจจุบัน

ผู้ช่วยผู้จัดการทั่วไปอาวุโส บริษัท กรุงเทพแกรนด์แปซิฟิคลีส จำกัด (มหาชน)

2549 - ปัจจุบัน

Executive Vice President, Chailase Finance Co., Ltd.

2544 - 2549

Executive Vice President, Chailase Consumer Finance Co., Ltd.

การอบรมหลักสูตรกรรมการ

หลักสูตร Director Accreditation Program รุ่นที่ 57/2549 จากสมาคมส่งเสริมสถาบันกรรมการบริษัทไทย

จำนวนหุ้นที่ถือ ณ 31 ธันวาคม 2550 เทียบกับปี 2549 ไม่มี

นายฮวง เซง หมิง กรรมการ

คุณวุฒิการศึกษาสูงสุด

ปริญญาโท การจัดการ Massachusetts Institute of Technology (MIT), U.S.A.

ประสบการณ์ทำงาน

2547 - ปัจจุบัน

กรรมการ บริษัท เอเชียเสริมกิจลีสซิ่ง จำกัด (มหาชน)

2547 - ปัจจุบัน

กรรมการ บริษัท กรุงเทพแกรนด์แปซิฟิคลีส จำกัด (มหาชน)

2550 - ปัจจุบัน

Senior Executive Vice President / Director, Financial One Corp.

2550 - ปัจจุบัน

Director, Grand Pacific Holdings Corp.

2549 - ปัจจุบัน

Chairman, Chailease International Leasing Co., Ltd.

2549 - ปัจจุบัน

Non-executive Director, Responze TV International Ltd.

2548 - ปัจจุบัน

กรรมการผู้จัดการ บริษัท เอเค เอ็นเตอร์ไพรส์ (ประเทศไทย) จำกัด

2547 - ปัจจุบัน

Senior Executive Vice President / Director, Chailease Finance Co., Ltd.

การอบรมหลักสูตรกรรมการ

ไม่มี

จำนวนหุ้นที่ถือ ณ 31 ธันวาคม 2550 เทียบกับปี 2549 ไม่เปลี่ยนแปลง (มีจำนวนคงเหลือเท่ากับ 231,400 หุ้น)

นายเลียว อิง จ้อ กรรมการ เข้าดำรงตำแหน่งวันที่ 23 มกราคม 2551

คุณวุฒิการศึกษาสูงสุด

ปริญญาโท Master of Law, Harvard Law School, U.S.A.

ประสบการณ์ทำงาน

2551 - ปัจจุบัน

กรรมการ บริษัท เอเชียเสริมกิจลีสซิ่ง จำกัด (มหาชน)

2551 - ปัจจุบัน

กรรมการ บริษัท กรุงเทพแกรนด์แปซิฟิคลีส จำกัด (มหาชน)

2549 - ปัจจุบัน

Executive Vice President / Director, Financial One Corp.

2544 - 2549

Partner, Baker & McKenzie, Taipei

การอบรมหลักสูตรกรรมการ

ไม่มี

จำนวนหุ้นที่ถือ ณ 31 ธันวาคม 2550 เทียบกับปี 2549 ไม่มี

นายฟง ลอง เซน กรรมการ

คุณวุฒิการศึกษาสูงสุด

ปริญญาโท การจัดการ Massachusetts Institute of Technology (MIT), U.S.A.

ประสบการณ์ทำงาน

2542 - ปัจจุบัน

กรรมการ บริษัท เอเชียเสริมกิจลีสซิ่ง จำกัด (มหาชน)

2542 - ปัจจุบัน

กรรมการ บริษัท กรุงเทพแกรนด์แปซิฟิคลีส จำกัด (มหาชน)

2550 - ปัจจุบัน

Chairman, Chailease Finance Co., Ltd.

2550 - ปัจจุบัน

President/ Director, Financial One Corp.

2550 - ปัจจุบัน

Director, Grand Pacific Holdings Corp.

2549 - ปัจจุบัน

Chairman of Control Committee, Chailease International Leasing Company (Vietnam)

2549 - ปัจจุบัน

Director, My Fleet Co., Ltd

2548 - ปัจจุบัน

Director, Chailease International Finance Co., Ltd.

2545 - ปัจจุบัน

President, Chailease Finance Co., Ltd.

2543 - ปัจจุบัน

Director, Chailease Consumer Finance Co., Ltd.

การอบรมหลักสูตรกรรมการ

ไม่มี

จำนวนหุ้นที่ถือ ณ 31 ธันวาคม 2550 เทียบกับปี 2549 ไม่เปลี่ยนแปลง (มีจำนวนคงเหลือเท่ากับ 231,400 หุ้น)



นายเงิน ชี ชิง กรรมการ เข้าดำรงตำแหน่งวันที่ 22 มีนาคม 2550

คุณวุฒิการศึกษาสูงสุด	ปริญญาโท Master of Science, Sloan School of MIT, U.S.A.
ประสบการณ์ทำงาน	
2550 - ปัจจุบัน	กรรมการ บริษัท เอเชียเสริมกิจลีสซิ่ง จำกัด (มหาชน)
2550 - ปัจจุบัน	กรรมการ บริษัท กรุงเทพแกรนด์แปซิฟิคลีส จำกัด (มหาชน)
2550 - ปัจจุบัน	Chief Financial Officer, Financial One Corp.
2550 - ปัจจุบัน	Director, Grand Pacific Holdings Corp.
2549 - ปัจจุบัน	Member of Control Committee, Chaileasee International Leasing Company (Vietnam)
2549 - ปัจจุบัน	Supervisor, My Fleet Co., Ltd.
2547 - ปัจจุบัน	Director, Grand Pacific Investment & Development Co., Ltd.
2546 - ปัจจุบัน	Chief Financial Officer, Chailease Group
2545 - ปัจจุบัน	Executive Director, ABA Universal Corp
2543 - ปัจจุบัน	Senior Executive Vice President, Chailease Finance Co., Ltd.
2546 - 2550	Chief Financial Officer, Chailease Finance Co., Ltd.
2545 - 2550	Director, My-Funding Car Leasing Corporation
2543 - 2550	Senior Executive Vice President ของ My-Funding Corp
การอบรมหลักสูตรกรรมการ	ไม่มี

จำนวนหุ้นที่ถือ ณ 31 ธันวาคม 2550 เทียบกับปี 2549 ไม่มี

นางปัทมา ขวลิต กรรมการ

คุณวุฒิการศึกษาสูงสุด	ปริญญาตรี ทยุภวัฏฐิณี จุฬาลงกรณ์มหาวิทยาลัย
ประสบการณ์ทำงาน	
2542 - ปัจจุบัน	กรรมการ บริษัท กรุงเทพแกรนด์แปซิฟิคลีส จำกัด (มหาชน)
2536 - ปัจจุบัน	กรรมการ บริษัท เอเชียเสริมกิจลีสซิ่ง จำกัด (มหาชน)
2548 - ปัจจุบัน	Senior Vice President ฝ่ายผู้จัดการใหญ่ ธนาคารกรุงเทพ จำกัด (มหาชน)
2544 - 2548	กรรมการ/ ผู้ช่วยกรรมการผู้อำนวยการ บริษัทเงินทุน บัวหลวง จำกัด
การอบรมหลักสูตรกรรมการ	หลักสูตรประกาศนียบัตรกรรมการบริษัทไทย Director Certification Program รุ่นที่ 48/2547 จากสมาคมส่งเสริมสถาบันกรรมการบริษัทไทย

จำนวนหุ้นที่ถือ ณ 31 ธันวาคม 2550 เทียบกับปี 2549 ลดลง 52,500 หุ้น (มีจำนวนคงเหลือเท่ากับ 161,400 หุ้น)

นายประดิษฐ์ ศวัสตนานนท์ ประธานกรรมการตรวจสอบ/ กรรมการอิสระ
คุณวุฒิการศึกษาสูงสุด

ปริญญาโท บริหารธุรกิจ Central State University, Oklahoma U.S.A.

ประสบการณ์ทำงาน

2547 - ปัจจุบัน

2547 - ปัจจุบัน

2543 - ปัจจุบัน

2548 - 2549

2546 - 2549

2544 - 2549

การอบรมหลักสูตรกรรมการ

ประธานกรรมการตรวจสอบ/กรรมการอิสระ บริษัท เอเชียเสริมกิจลีสซิ่ง จำกัด (มหาชน)
 กรรมการอิสระ/กรรมการตรวจสอบ บริษัท ไทยฟิล์ม อินดัสทรี จำกัด (มหาชน)
 กรรมการอิสระ/กรรมการตรวจสอบ บริษัท หลักทรัพย์ เคจีไอ จำกัด (มหาชน)
 ที่ปรึกษาคณะกรรมการการพัฒนาเศรษฐกิจ สภาผู้แทนราษฎร
 กรรมการ บริษัท ศูนย์รับฝากหลักทรัพย์ (ประเทศไทย) จำกัด
 นักวิชาการประจำ คณะกรรมการการเงิน การคลัง การธนาคารฯ สภาผู้แทนราษฎร
 หลักสูตร Director Accreditation Program รุ่นที่ 19/2547 จากสมาคมส่งเสริมสถาบัน
 กรรมการบริษัทไทย
 หลักสูตรประกาศนียบัตรกรรมการบริษัทไทย Directors Certification Program
 รุ่นที่ 3/2543 จากสมาคมส่งเสริมสถาบันกรรมการบริษัทไทย
 หลักสูตร Audit Committee รุ่นที่ 3/2547 จากสมาคมส่งเสริมสถาบันกรรมการ
 บริษัทไทย
 หลักสูตร Improving the Quality of Financial Reporting รุ่นที่ 4/2549
 จากสมาคมส่งเสริมสถาบันกรรมการบริษัทไทย
 หลักสูตรประกาศนียบัตร Chief Financial Officer Certification Program
 จากสมาคมนักบัญชีและผู้สอบบัญชีรับอนุญาตแห่งประเทศไทย รุ่นที่ 1/2547

จำนวนหุ้นที่ถือ ณ 31 ธันวาคม 2550 เทียบกับปี 2549 ไม่เปลี่ยนแปลง (มีจำนวนคงเหลือเท่ากับ 60,000 หุ้น)

นายอนันต์ ศวัสตนานนท์ กรรมการตรวจสอบ/ กรรมการอิสระ
คุณวุฒิการศึกษาสูงสุด

Commerce Course The Institute of Foreign Languages Business Development & Management Course

ประสบการณ์ทำงาน

2547 - ปัจจุบัน

2541 - ปัจจุบัน

2541 - ปัจจุบัน

การอบรมหลักสูตรกรรมการ

กรรมการตรวจสอบ/กรรมการอิสระ บริษัท เอเชียเสริมกิจลีสซิ่ง จำกัด (มหาชน)
 Executive Vice Chairman, Shanghai Kinghill Co., Ltd. Pudong P.R.O.C.
 กรรมการผู้จัดการ, Star of Andaman Co., Ltd.
 หลักสูตร Director Accreditation Program รุ่นที่ 38/2548 จากสมาคมส่งเสริมสถาบัน
 กรรมการบริษัทไทย

จำนวนหุ้นที่ถือ ณ 31 ธันวาคม 2550 เทียบกับปี 2549 ไม่เปลี่ยนแปลง (มีจำนวนคงเหลือเท่ากับ 50,000 หุ้น)

**รศ. ดร. สุปรียา ควรเดชะคุปต์ กรรมการตรวจสอบ/ กรรมการอิสระ**

คุณวุฒิการศึกษาสูงสุด	ปริญญาเอก เศรษฐศาสตร์ University of Hawaii, U.S.A.
ประสบการณ์ทำงาน	
2549 - ปัจจุบัน	กรรมการตรวจสอบ/กรรมการอิสระ บริษัท เอเชียเสริมกิจลีสซิ่ง จำกัด (มหาชน)
2529 - ปัจจุบัน	รองศาสตราจารย์ ภาควิชาเศรษฐศาสตร์ คณะเศรษฐศาสตร์ มหาวิทยาลัยเกษตรศาสตร์
2547 - 2549	ที่ปรึกษาผู้อำนวยการสำนักงานเศรษฐกิจการคลัง สำนักงานเศรษฐกิจการคลัง
2543 - 2547	คณบดีคณะเศรษฐศาสตร์ มหาวิทยาลัยเกษตรศาสตร์
การอบรมหลักสูตรกรรมการ	หลักสูตร Director Accreditation Program รุ่นที่ 56/2549 จากสมาคมส่งเสริมสถาบันกรรมการบริษัทไทย หลักสูตร Director Certificate Program รุ่นที่ 97/2550 จากสมาคมส่งเสริมสถาบันกรรมการบริษัทไทย วุฒิบัตรการฝึกอบรมโครงการตรวจสอบกิจการสหกรณ์ออมทรัพย์มหาวิทยาลัยเกษตรศาสตร์

จำนวนหุ้นที่ถือ ณ 31 ธันวาคม 2550 เทียบกับปี 2549 ไม่เปลี่ยนแปลง (มีจำนวนคงเหลือเท่ากับ 60,000 หุ้น) รวมการถือหลักทรัพย์โดยผู้เกี่ยวข้อง

นายศรายุทธ์ ขาวละเอียด ผู้จัดการทั่วไป

คุณวุฒิการศึกษาสูงสุด	ปริญญาตรี การตลาด มหาวิทยาลัยธรรมศาสตร์
ประสบการณ์ทำงาน	
2549 - ปัจจุบัน	ผู้จัดการทั่วไป บริษัท เอเชียเสริมกิจลีสซิ่ง จำกัด (มหาชน)
2537 - 2549	ผู้ช่วยผู้จัดการทั่วไป ฝ่ายควบคุมสินเชื่อ บริษัท เอเชียเสริมกิจลีสซิ่ง จำกัด (มหาชน)
การอบรมหลักสูตรกรรมการ	ไม่มี

จำนวนหุ้นที่ถือ ณ 31 ธันวาคม 2550 เทียบกับปี 2549 ไม่เปลี่ยนแปลง (มีจำนวนคงเหลือเท่ากับ 126,800 หุ้น)

นายदनัย ลาภาวิวัฒน์ หัวหน้าเจ้าหน้าที่บัญชีและการเงิน/ เลขานุการคณะกรรมการ

คุณวุฒิการศึกษาสูงสุด	ปริญญาโท บริหารธุรกิจ San Diego State University, U.S.A.
ประสบการณ์ทำงาน	
2547 - ปัจจุบัน	เลขานุการคณะกรรมการ บริษัท เอเชียเสริมกิจลีสซิ่ง จำกัด (มหาชน)
2546 - ปัจจุบัน	หัวหน้าเจ้าหน้าที่บัญชีและการเงิน บริษัท เอเชียเสริมกิจลีสซิ่ง จำกัด (มหาชน)
2546 - ปัจจุบัน	หัวหน้าเจ้าหน้าที่บัญชีและการเงิน บริษัท กรุงเทพมหานครแปซิฟิคส์ จำกัด (มหาชน)
2545 - 2546	ผู้จัดการอาวุโสฝ่ายบัญชีและการเงิน บริษัท ทุนเท็กซ์ ปีโตรเคมีคอล (ประเทศไทย) จำกัด (มหาชน)
การอบรมหลักสูตรกรรมการ	หลักสูตรประกาศนียบัตรกรรมการบริษัทไทย Director Certification Program รุ่นที่ 48/2547 จากสมาคมส่งเสริมสถาบันกรรมการบริษัทไทย

จำนวนหุ้นที่ถือ ณ 31 ธันวาคม 2550 เทียบกับปี 2549 ไม่เปลี่ยนแปลง (มีจำนวนคงเหลือเท่ากับ 89,080 หุ้น)

นายศรายุทธ์ ชัยสวัสดิ์ หัวหน้าเจ้าหน้าที่สารสนเทศ / รักษาการหัวหน้าเจ้าหน้าที่ธุรการ

คุณวุฒิการศึกษาสูงสุด	ปริญญาโท วิทยาศาสตร์ สถาบันบัณฑิตพัฒนบริหารศาสตร์
ประสบการณ์ทำงาน	
2547 - ปัจจุบัน	รักษาการหัวหน้าเจ้าหน้าที่ธุรการ บริษัท เอเชียเสริมกิจลีสซิ่ง จำกัด (มหาชน)
2545 - ปัจจุบัน	หัวหน้าเจ้าหน้าที่สารสนเทศ บริษัท เอเชียเสริมกิจ ลีสซิ่ง จำกัด (มหาชน)
2543 - 2545	หัวหน้าเจ้าหน้าที่ปฏิบัติการ บริษัท ไอซีอี คอนซัลติ้ง จำกัด
การอบรมหลักสูตรกรรมการ	หลักสูตรประกาศนียบัตรกรรมการบริษัทไทย Director Certification Program รุ่นที่ 48/2547 จากสมาคมส่งเสริมสถาบันกรรมการบริษัทไทย

จำนวนหุ้นที่ถือ ณ 31 ธันวาคม 2550 เทียบกับปี 2549 ไม่เปลี่ยนแปลง (มีจำนวนคงเหลือเท่ากับ 55,000 หุ้น)

นายชนม์พิเชฐ ดันติกิตติภิญโญ ผู้ช่วยผู้จัดการทั่วไปอาวุโส

คุณวุฒิการศึกษาสูงสุด	ปริญญาตรี เศรษฐศาสตร์ มหาวิทยาลัยธรรมศาสตร์
ประสบการณ์ทำงาน	
2549 - ปัจจุบัน	ผู้ช่วยผู้จัดการทั่วไปอาวุโส บริษัท เอเชียเสริมกิจลีสซิ่ง จำกัด (มหาชน)
2545 - 2549	ผู้ช่วยผู้จัดการทั่วไป บริษัท เอเชียเสริมกิจลีสซิ่ง จำกัด (มหาชน)
การอบรมหลักสูตรกรรมการ	ไม่มี

จำนวนหุ้นที่ถือ ณ 31 ธันวาคม 2550 เทียบกับปี 2549 ไม่เปลี่ยนแปลง (มีจำนวนคงเหลือเท่ากับ 140,300 หุ้น)

การสรรหาคณะกรรมการและผู้บริหาร

บริษัทไม่มีคณะกรรมการสรรหาเพื่อคัดเลือกบุคคลที่จะเข้าดำรงตำแหน่งเป็นกรรมการและผู้บริหาร การคัดเลือกใช้วิธีพิจารณาร่วมกันระหว่างคณะกรรมการบริษัทและคณะกรรมการตรวจสอบ โดยบุคคลที่จะเข้าดำรงตำแหน่งกรรมการหรือผู้บริหารของบริษัทต้องเป็นผู้ที่ไม่มีลักษณะต้องห้ามตามกฎหมาย และการคัดเลือกกรรมการจะพิจารณาตามที่สาระสำคัญของข้อบังคับของบริษัทได้กำหนดไว้ ทั้งนี้ที่ประชุมผู้ถือหุ้นเป็นผู้อนุมัติการแต่งตั้งและกำหนดค่าตอบแทนของคณะกรรมการ และคณะกรรมการบริหารเป็นผู้อนุมัติการแต่งตั้งและกำหนดค่าตอบแทนผู้บริหาร

ค่าตอบแทนกรรมการ กรรมการบริหาร และผู้บริหาร

ค่าตอบแทนที่เป็นตัวเงิน

1. ค่าตอบแทนกรรมการ

ในปี 2550 ค่าตอบแทนกรรมการของบริษัทและบริษัทย่อยประกอบด้วย ค่าเบี้ยประชุมซึ่งได้รับอนุมัติจากที่ประชุมผู้ถือหุ้น ดังนี้

ประธานกรรมการตรวจสอบ/ กรรมการอิสระ	ค่าตอบแทนประจำ 30,000 บาทต่อเดือน
กรรมการตรวจสอบ/ กรรมการอิสระ	ค่าตอบแทนประจำ 20,000 บาทต่อเดือน
ประธานกรรมการ/ กรรมการบริหาร	ค่าตอบแทนประจำ 10,000 บาทต่อเดือน
กรรมการที่ไม่เป็นผู้บริหาร	ค่าตอบแทนประจำ 10,000 บาทต่อเดือน



ชื่อ	ตำแหน่ง	บาท
ดร. อำนวย วีรวรรณ	ประธานกรรมการ/ ประธานกรรมการบริหาร	120,000
นายโล จุน ลอง	กรรมการบริหาร/ กรรมการผู้จัดการ	120,000
นายเทียนทวี สระตันดี	กรรมการบริหาร/ รองกรรมการผู้จัดการ	120,000
นายเชน ยิง สุย	กรรมการบริหาร	120,000
นายฮวง เชน หมีง	กรรมการ	120,000
นายเลี้ยว อิง จื้อ **	กรรมการ	-
นายฟง ลอง เชน	กรรมการ	120,000
นายเงิน จี จิง *	กรรมการ	100,000
นางปฎิมา ขวลิต	กรรมการ	120,000
นายประดิษฐ์ ศวัสตนานนท์	ประธานกรรมการตรวจสอบ/ กรรมการอิสระ	360,000
นายอนันต์ ศวัสตนานนท์	กรรมการตรวจสอบ/ กรรมการอิสระ	240,000
รศ. ดร. สุปรียา ควรเดชะคุปต์	กรรมการตรวจสอบ/ กรรมการอิสระ	240,000
นายฮวง หมีง ฟู (ลาออก)***	กรรมการ	20,000
นายเจีย หมีง หยาง (ลาออก)****	กรรมการ	40,000
นายหลิว ลิง เทียน (ลาออก)*****	กรรมการ	70,000
รวม		1,910,000

- * ที่ประชุมกรรมการบริษัท ครั้งที่ 3/2550 เมื่อวันที่ 22 มีนาคม 2550 ได้มีมติแต่งตั้ง นายเงิน จี จิง เข้าดำรงตำแหน่งกรรมการโดยมีผลตั้งแต่วันที่ 22 มีนาคม 2550
- ** ที่ประชุมกรรมการบริษัท ครั้งที่ 1/2551 เมื่อวันที่ 23 มกราคม 2551 ได้มีมติแต่งตั้ง นายเลี้ยว อิง จื้อ เข้าดำรงตำแหน่งกรรมการโดยมีผลตั้งแต่วันที่ 23 มกราคม 2551
- *** ที่ประชุมกรรมการบริษัท ครั้งที่ 2/2550 เมื่อวันที่ 28 กุมภาพันธ์ 2550 มีมติรับทราบการลาออกจากตำแหน่งของนายฮวง หมีง ฟู จากการเป็นกรรมการของบริษัท โดยมีผลตั้งแต่วันที่ 1 มีนาคม 2550
- **** ที่ประชุมกรรมการบริษัท ครั้งที่ 4/2550 เมื่อวันที่ 14 พฤษภาคม 2550 มีมติรับทราบการลาออกจากตำแหน่งของนายเจีย หมีง หยางจากการเป็นกรรมการของบริษัท โดยมีผลตั้งแต่วันที่ 14 พฤษภาคม 2550
- ***** ที่ประชุมกรรมการบริษัท ครั้งที่ 4/2550 เมื่อวันที่ 14 พฤษภาคม 2550 ได้มีมติแต่งตั้งนายหลิว ลิง เทียน เข้าดำรงตำแหน่งกรรมการแทนนายเจีย หมีง หยาง โดยมีผลตั้งแต่วันที่ 14 พฤษภาคม 2550 และที่ประชุมกรรมการบริษัท ครั้งที่ 11/2550 เมื่อวันที่ 14 พฤศจิกายน 2550 มีมติรับทราบการลาออกจากตำแหน่งของนายหลิว ลิง เทียน จากการเป็นกรรมการของบริษัท โดยมีผลตั้งแต่วันที่ 15 พฤศจิกายน 2550

2. ค่าตอบแทนผู้บริหาร

ในปี 2550 ค่าตอบแทนผู้บริหารของบริษัทและบริษัทย่อย จำนวนรวม 8 ท่าน ประกอบด้วย เงินเดือน โบนัส เงินสมทบกองทุนสำรองเลี้ยงชีพ เงินประกันสังคม และผลตอบแทนอื่นๆ โดยสามารถจำแนกเป็น เงินเดือนและโบนัส จำนวน 30.35 ล้านบาท และเงินสมทบกองทุนสำรองเลี้ยงชีพ เงินประกันสังคม รวมทั้งผลตอบแทนอื่น จำนวน 0.87 ล้านบาท รวมค่าตอบแทนกรรมการบริหารและผู้บริหารที่เป็นตัวเงินรวม 31.22 ล้านบาท

คำตอบแทนอื่น

-ไม่มี-

การถือครองหลักทรัพย์ของกรรมการและผู้บริหาร

ชื่อ	หุ้นสามัญ (หุ้น)				หุ้นสามัญ (หุ้น)		
	ณ สิ้นปี 2550	ณ สิ้นปี 2549	เปลี่ยนแปลง		ณ สิ้นปี 2550	ณ สิ้นปี 2549	เปลี่ยนแปลง
กรรมการ				กรรมการ			
ดร. อำนาจ วีรวรรณ	925,600	925,600	-	นายพง ลอง เชน	231,400	231,400	-
นายโล จุน ลอง	180,050	180,050	-	นายเงิน ชี ชิง	-	-	-
นายเทียนทวี สระตันดี	189,400	189,400	-	นางปฎิมา ขวลิต	161,400	213,900	(52,500)
นายเชน ยิง สุย	-	-	-	นายประดิษฐ์ ศวัสตนานนท์	60,000	60,000	-
นายฮวง เชน หมิง	231,400	231,400	-	นายอนันต์ ศวัสตนานนท์	50,000	50,000	-
นายเลี้ยว อิง จ้อ **	-	-	-	รศ. ดร. สุปรียา ควรเดชาคูปต์*	60,000	60,000	-
ผู้บริหาร				ผู้บริหาร			
นายศรายุทธ ขาวละเอียด	126,800	126,800	-	นายศรายุทธ ชัยสวัสดิ์	55,000	55,000	-
นายดนัย ลาภาวิวัฒน์	89,080	89,080	-	นายชนม์พิเชษ ดันติกิตติบุญโญ	140,300	140,300	-

* รวมการถือหลักทรัพย์โดยผู้เกี่ยวข้อง

** ที่ประชุมกรรมการบริษัท ครั้งที่ 1/2551 เมื่อวันที่ 23 มกราคม 2551 ได้มีมติแต่งตั้ง นายเลี้ยว อิง จ้อ เข้าดำรงตำแหน่งกรรมการโดยมีผลตั้งแต่วันที่ 23 มกราคม 2551

หลักการกำกับดูแลกิจการที่ดี

การกำกับดูแลกิจการ

บริษัทได้กำหนดนโยบายการดำเนินงานที่เกี่ยวข้องกับระบบการกำกับดูแลกิจการของฝ่ายบริหาร เพื่อให้การบริหารงานของบริษัทเป็นไปอย่างมีประสิทธิภาพมากที่สุด โดยที่คณะกรรมการบริษัทมีนโยบายการปฏิบัติตามข้อพึงปฏิบัติที่ดี (Code of Best Practice) สำหรับการเป็นกรรมการบริษัทจดทะเบียน เพื่อให้เป็นไปตามแนวทางของตลาดหลักทรัพย์แห่งประเทศไทย รวมทั้งเป็นการเสริมสร้างความโปร่งใสและประสิทธิภาพของการบริหารอันจะนำไปสู่การสร้างเชื่อมั่นให้เกิดขึ้นแก่ผู้ถือหุ้น ผู้ลงทุน และผู้ที่เกี่ยวข้องทุกฝ่ายได้ ทั้งนี้ บริษัทได้กำหนดการกำกับดูแลกิจการที่ดีดังต่อไปนี้

1) สิทธิของผู้ถือหุ้น

คณะกรรมการของบริษัทตระหนักถึงความสำคัญของสิทธิของผู้ถือหุ้น โดยมีนโยบายในการปกป้องสิทธิของผู้ถือหุ้นและส่งเสริมให้ผู้ถือหุ้นใช้สิทธิ โดยครอบคลุมสิทธิพื้นฐานตามกฎหมาย เช่น การมีส่วนแบ่งในกำไรของกิจการ การซื้อขายหุ้นหรือโอนหุ้น การได้รับข่าวสารข้อมูลของกิจการอย่างเพียงพอ การเข้าร่วมประชุมเพื่อใช้สิทธิออกเสียงในการประชุมผู้ถือหุ้นเพื่อแต่งตั้งหรือถอดถอนกรรมการการกำหนดค่าตอบแทนกรรมการการแต่งตั้งผู้สอบบัญชีและกำหนดจำนวนเงินค่าสอบบัญชีและเรื่องที่มีผลกระทบต่อบริษัท เป็นต้น นอกจากนี้บริษัทยังได้นำเสนอข้อมูลสำคัญที่ผู้ถือหุ้นควรทราบผ่านทางเว็บไซต์ของบริษัท คือ www.ask.co.th เช่น การนำเสนอหนังสือเชิญประชุมผู้ถือหุ้นและเอกสารประกอบการประชุมผ่านทางเว็บไซต์ของบริษัทเพื่อให้ผู้ถือหุ้นพิจารณาก่อนล่วงหน้าอย่างน้อย 30 วันก่อนการประชุม สำหรับรายงานการประชุมผู้ถือหุ้นจะนำเสนอผ่านทางเว็บไซต์บริษัทหลังประชุม 14 วัน โดยในปี 2550 ที่ผ่านมา บริษัทได้นำหนังสือเชิญประชุมผู้ถือหุ้นและเอกสารประกอบการประชุมนำเสนอผ่านทางเว็บไซต์บริษัท ตั้งแต่วันที่ 26 มีนาคม 2550 และได้นำรายงานการประชุมนำเสนอผ่านทางเว็บไซต์หลังประชุม 14 วัน คือตั้งแต่วันที่ 9 พฤษภาคม 2550



นอกจากนั้นบริษัทไม่มีนโยบายลิดรอนสิทธิของผู้ถือหุ้นโดยจะไม่แจกเอกสารที่มีข้อมูลสำคัญเพิ่มเติมกะทันหันในการประชุมกะทันหัน ไม่เพิ่มวาระการประชุมหรือเปลี่ยนข้อมูลสำคัญโดยไม่ได้แจ้งให้ผู้ถือหุ้นทราบล่วงหน้าให้สิทธิในการซักถามคณะกรรมการในที่ประชุม ไม่จำกัดสิทธิในการเข้าประชุมของผู้ถือหุ้นที่มาสาย เป็นต้น

2) การปฏิบัติต่อผู้ถือหุ้นอย่างเท่าเทียมกัน

บริษัทให้ความสำคัญในการปฏิบัติต่อผู้ถือหุ้นทุกรายอย่างเท่าเทียมกัน โดยบริษัทจะเปิดเผยข้อมูลที่มีสาระสำคัญ ข่าวสารที่ต้อง ครบถ้วน ทันเวลา และโปร่งใสแก่ผู้ถือหุ้นอย่างสม่ำเสมอ ในการเรียกประชุมผู้ถือหุ้น บริษัทจะจัดส่งหนังสือเชิญประชุมพร้อมทั้งเอกสารประกอบการประชุมตามวาระต่างๆ ให้แก่ผู้ถือหุ้นทราบล่วงหน้าอย่างน้อย 7 วันก่อนวันประชุม รวมทั้งประกาศหนังสือนัดเชิญประชุมดังกล่าวในหนังสือพิมพ์ โดยในแต่ละวาระมีความเห็นของคณะกรรมการบริษัทประกอบครบถ้วน เพื่อให้ผู้ถือหุ้นมีเวลาเพียงพอในการพิจารณาข้อมูลก่อนเข้าร่วมประชุม และมีการจัดบันทึกการประชุมอย่างถูกต้อง เพื่อให้ผู้ถือหุ้นสามารถตรวจสอบได้ นอกจากนี้บริษัทได้เพิ่มทางเลือกให้กับผู้ถือหุ้นโดยให้กรรมการอิสระของบริษัทเป็นผู้รับมอบฉันทะจากผู้ถือหุ้น ในกรณีที่ผู้ถือหุ้นไม่สามารถเข้าร่วมประชุมได้

โดยปี 2550 บริษัทได้จัดการประชุมผู้ถือหุ้น 1 ครั้ง คือประชุมใหญ่สามัญประจำปีผู้ถือหุ้นครั้งที่ 23/2550 เมื่อวันที่ 25 เมษายน 2550 เวลา 15.30 น. ณ ห้องแกรนด์ฮอลล์ บางกอกคลับ ชั้น 28 อาคารสารคดีห้าตึก เลขที่ 175 ถนนสาทรใต้ แขวงทุ่งมหาเมฆ เขตสาทร กรุงเทพมหานคร 10120 โดยผู้ถือหุ้นทุกรายสามารถใช้สิทธิในการลงคะแนนเสียงและแสดงความคิดเห็น หรือซักถามข้อสงสัยก่อนการตัดสินใจ

ก่อนวันประชุมผู้ถือหุ้น

บริษัทได้นำข้อมูลหนังสือเชิญประชุมที่มีรายละเอียดครบถ้วนเปิดเผยในเว็บไซต์ของบริษัท ก่อนล่วงหน้า 30 วัน ตั้งแต่ วันที่ 26 มีนาคม 2550 และได้จัดส่งหนังสือเชิญประชุมที่มีรายละเอียดวาระการประชุม / ความเห็นของคณะกรรมการ / รายงานการประชุมครั้งที่ผ่านมามีรายละเอียดครบถ้วน / รายงานประจำปีรวมทั้งเอกสารประกอบการประชุม/ เอกสารที่ต้องใช้ในการมอบฉันทะ และระเบียบวิธีการไว้ชัดเจน โดยมอบให้บริษัท ศูนย์รับฝากหลักทรัพย์ (ประเทศไทย) จำกัด ในฐานะนายทะเบียนของบริษัทเป็นผู้จัดส่งแก่ผู้ถือหุ้นล่วงหน้าก่อนการประชุมผู้ถือหุ้น 15 วัน โดยในปี 2550 บริษัทได้จัดส่งหนังสือเชิญประชุมและเอกสารประกอบอื่นๆ ให้แก่ผู้ถือหุ้นตั้งแต่วันที่ 10 เมษายน 2550 และได้ประกาศลงในหนังสือพิมพ์รายวันทั้งฉบับภาษาไทย 1 ฉบับ ติดต่อกัน 3 วัน ตั้งแต่วันที่ 28 - 30 มีนาคม 2550 เพื่อบอกกล่าวผู้ถือหุ้นล่วงหน้าในเวลาที่เหมาะสมสำหรับเตรียมตัวศึกษาข้อมูลก่อนมาเข้าร่วมประชุม โดยจัดส่งเอกสารดังกล่าวให้กับผู้ถือหุ้นทุกรายที่มีรายชื่อปรากฏในสมุดทะเบียนผู้ถือหุ้น ณ วันปิดสมุดทะเบียนผู้ถือหุ้นของบริษัท ในวันที่ 5 เมษายน 2550 เวลา 12:00 น. รวมทั้งเพื่ออำนวยความสะดวกแก่ผู้ถือหุ้นที่ไม่สามารถเข้าประชุมด้วยตนเอง บริษัทได้จัดส่งหนังสือมอบฉันทะไปพร้อมกับหนังสือเชิญประชุมรวมทั้งหลักฐานการเข้าร่วมประชุม ซึ่งได้ระบุเอกสารต่างๆ ที่จำเป็นสำหรับการเข้าประชุม โดยระบุทั้งผู้ถือหุ้นที่จะเข้าประชุมด้วยตนเองและผู้ถือหุ้นที่ต้องการมอบฉันทะให้ผู้อื่นเข้าประชุมแทน เพื่อให้ผู้ถือหุ้นสามารถจัดเตรียมเอกสารได้ครบถ้วนและถูกต้อง และจะไม่เกิดปัญหาในการเข้าร่วมประชุม รวมทั้งได้แต่งตั้งประธานกรรมการตรวจสอบ/ กรรมการอิสระเป็นผู้รับมอบฉันทะแทนผู้ถือหุ้นในกรณีที่ผู้ถือหุ้นประสงค์จะมอบฉันทะให้ผู้อื่นมาประชุมแทน หรือสามารถเลือกมอบฉันทะให้บุคคลใดบุคคลหนึ่งเข้าประชุมแทนได้

วันประชุมผู้ถือหุ้น

บริษัทได้กำหนดสถานที่ วันเวลาการประชุมที่ถือได้ว่าเป็นการอำนวยความสะดวกให้กับผู้ถือหุ้นอย่างเท่าเทียมกันทุกราย และให้ความมั่นใจด้านการรักษาความปลอดภัยแก่ผู้ถือหุ้น กำหนดจุดบริการรับลงทะเบียนอย่างเหมาะสมและเพียงพอ โดยให้

ผู้ถือหุ้นสามารถลงทะเบียนเข้าร่วมประชุมได้ล่วงหน้าก่อนเวลาประชุม 1 ชั่วโมง และต่อเนื่องจนกว่าการประชุมจะแล้วเสร็จ และการจัดให้มีของว่างเพื่อรับรองสำหรับผู้ถือหุ้นที่รอเข้าประชุมด้วย ในการประชุมผู้ถือหุ้นครั้งนี้บริษัทได้จัดให้ที่ปรึกษากฎหมายอิสระเป็นผู้ทำหน้าที่ แจ้างรายละเอียดขององค์ประชุม อธิบายวิธีการลงคะแนน การนับคะแนน การใช้บัตรลงคะแนน และเปิดเผยผลการนับคะแนนในแต่ละวาระ โดยปกติประธานกรรมการของบริษัทจะเป็นผู้ทำหน้าที่ประธานที่ประชุม หากแต่ในการประชุมสามัญผู้ถือหุ้นในปี 2550 ที่ผ่านมามีท่านไม่สามารถทำหน้าที่ได้เนื่องจากอยู่ระหว่างการรักษาตัวในโรงพยาบาล ดังนั้น ที่ประชุมจึงได้เลือกให้กรรมการผู้จัดการของบริษัททำหน้าที่เป็นประธานที่ประชุมแทน โดยที่ประชุมได้เปิดโอกาสให้ผู้ถือหุ้นซักถาม หรือแสดงความคิดเห็นอย่างเหมาะสมและเพียงพอ และในวาระเลือกกรรมการได้จัดให้มีการลงคะแนนแยกตามกรรมการแต่ละท่าน และเก็บบัตรลงคะแนนของแต่ละท่านเพื่อให้ที่ปรึกษากฎหมายได้ทำการตรวจนับอย่างโปร่งใสสำหรับการประชุมใหญ่สามัญประจำปีผู้ถือหุ้นครั้งที่ 23/2550 นี้มีกรรมการเข้าร่วมประชุม รวมทั้งสิ้น 9 ท่าน จากทั้งหมด 12 ท่าน ประกอบด้วย ประธานกรรมการ ตรวจสอบ / กรรมการอิสระ และคณะกรรมการตรวจสอบ / กรรมการอิสระ ทั้งคณะรวม 3 ท่าน กรรมการ รวม 3 ท่าน และกรรมการบริหาร รวม 3 ท่าน และรวมทั้งยังมีหัวหน้าเจ้าหน้าที่บัญชีและการเงินซึ่งดำรงตำแหน่งเลขานุการคณะกรรมการ นอกจากนี้ยังมีผู้สอบบัญชีของบริษัท และที่ปรึกษากฎหมายอิสระ เข้าร่วมประชุมด้วย จำนวน 2 ท่าน

หลังวันประชุม

บริษัทได้แจ้งมติที่ประชุมผ่านระบบข่าวของตลาดหลักทรัพย์แห่งประเทศไทยหลังจากการประชุมสิ้นสุดในวันที่ 25 เมษายน 2550 และบริษัทได้นำส่งรายงานการประชุมผู้ถือหุ้นและเผยแพร่รายงานดังกล่าวบนเว็บไซต์ของบริษัท ภายใน 13 วัน โดยในปี 2550 ที่ผ่านมา บริษัทได้ทำการเผยแพร่รายงานการประชุมบนเว็บไซต์ของบริษัทตั้งแต่วันที่ 9 พฤษภาคม 2550 และยังสามารถได้บันทึกการประชุมในลักษณะสื่อวีดิทัศน์และบันทึกการออกเสียง ซึ่งจะเผยแพร่ให้แก่ผู้ถือหุ้นที่สนใจ

มาตรการการป้องกันกรรมการและผู้บริหารใช้ข้อมูลภายในเพื่อแสวงหาผลประโยชน์

บริษัทได้กำหนดนโยบายเกี่ยวกับการป้องกันการใช้อ้างอิงข้อมูลภายในของกรรมการและผู้บริหารเพื่อแสวงหาผลประโยชน์ให้แก่ตนเองหรือผู้อื่นในทางที่มีขอบ โดยสามารถดูรายละเอียดได้จากหัวข้อการดูแลเรื่องการใช้อ้างอิงข้อมูลภายใน

การดูแลเรื่องการทำการรายการระหว่างกัน

เพื่อเป็นการคุ้มครองสิทธิของผู้ถือหุ้นส่วนน้อย บริษัทยังได้กำหนดนโยบายเกี่ยวกับการจัดทำรายการที่เกี่ยวข้องกันไว้อย่างชัดเจน โดยสามารถดูรายละเอียดได้ในหัวข้อรายละเอียดรายการระหว่างกัน รวมทั้งเปิดเผยข้อมูลเกี่ยวกับข้อสรุปและความสัมพันธ์กับบุคคลที่เกี่ยวข้อง มูลค่าของรายการ รวมทั้งความเห็นของคณะกรรมการเกี่ยวกับรายการดังกล่าวให้ผู้ถือหุ้นทราบอย่างชัดเจน โดยบริษัทได้เปิดเผยข้อมูลดังกล่าวทั้งในรายงานประจำปี และแบบแสดงรายการข้อมูลประจำปี (56-1)

3) การคำนึงถึงผู้มีส่วนได้เสีย

บริษัทเล็งเห็นและให้ความสำคัญในการดูแลและคำนึงถึงผู้มีส่วนได้เสียทุกกลุ่ม ทั้งภายในและภายนอกบริษัท ตั้งแต่ลูกค้า ผู้ถือหุ้น พนักงาน เจ้าหนี้ ลูกหนี้ คู่แข่ง และหน่วยงานที่เกี่ยวข้อง รวมถึงความรับผิดชอบต่อสังคมและสิ่งแวดล้อม เนื่องจากบริษัทตระหนักถึงแรงสนับสนุนของผู้มีส่วนได้เสียต่างๆ ในอันที่จะช่วยสร้างความสามารถในการแข่งขันและผลประกอบการที่ดีให้แก่บริษัทและเป็นแรงสนับสนุนอย่างดียิ่งในระยะยาว อาทิเช่น ในส่วนของพนักงานบริษัทได้จัดให้มีกองทุนสำรองเลี้ยงชีพสำหรับพนักงาน เพื่อเป็นการจูงใจให้พนักงานร่วมงานกับบริษัทและพัฒนาบริษัทในระยะยาว นอกจากนี้ ในด้านการพัฒนาบุคลากร บริษัทได้ให้ความสำคัญในการที่จะพัฒนาพนักงานในทุกระดับ เพื่อเป็นการเพิ่มพูนความรู้ ทั้งความรู้ที่เกี่ยวข้องในงานปัจจุบัน และความรู้สำหรับการพัฒนาทักษะเพื่อสนับสนุนให้พนักงานมีโอกาสความก้าวหน้าในอาชีพการงาน โดยจัดให้มีการอบรมทั้งที่จัดขึ้นภายในบริษัท และส่งพนักงานไปอบรมกับหน่วยงานภายนอก สำหรับนโยบายเกี่ยวกับสิ่งแวดล้อม แม้ว่าลักษณะการดำเนินงานธุรกิจ



ของบริษัทจะไม่ส่งผลกระทบต่อสิ่งแวดล้อมโดยตรง หากแต่บริษัทก็ให้ความสำคัญกับการรักษาสิ่งแวดล้อมเช่นกัน อาทิเช่น การรณรงค์ให้พนักงานใช้กระดาษทั้งสองหน้า เพื่อเป็นการช่วยลดผลกระทบต่อสิ่งแวดล้อมและเป็นการประหยัดทรัพยากรด้วย นอกจากนี้ บริษัทได้มีนโยบายเปิดไฟตามความจำเป็น โดยจะมีการปิดไฟในช่วงเวลาพักกลางวัน เพื่อเป็นการสนับสนุนการประหยัดพลังงาน

4) การเปิดเผยข้อมูลและความโปร่งใส

บริษัทได้ให้ความสำคัญกับการเปิดเผยข้อมูลที่สำคัญและเกี่ยวข้องกับบริษัทอย่างถูกต้อง ครบถ้วน ทันเวลา ไม่ว่าจะเป็นข้อมูลเกี่ยวกับการดำเนินงานและผลการดำเนินงาน โครงสร้างผู้ถือหุ้นที่ชัดเจนซึ่งแสดงให้เห็นผู้ถือหุ้นที่แท้จริงของบริษัทโดยสามารถดูรายละเอียดได้จากหัวข้อโครงสร้างการถือหุ้น รวมถึงการกำกับดูแลกิจการของบริษัท ซึ่งได้เปิดเผยทั้งในรายงานประจำปี แบบแสดงรายการข้อมูลประจำปี และเว็บไซต์ของบริษัท (www.ask.co.th)

ในด้านของคุณภาพของรายงานทางการเงิน สำหรับปี 2550 ที่ผ่านมามีบริษัทได้แต่งตั้งบริษัท สำนักงาน เอ็นส์ แอนด์ ยัง จำกัด ให้เป็นผู้สอบบัญชี ซึ่งเป็นผู้สอบบัญชีที่มีความเป็นอิสระ และเป็นผู้สอบบัญชีที่ได้รับความเห็นชอบจากสำนักงานคณะกรรมการกำกับหลักทรัพย์และตลาดหลักทรัพย์ โดยงบการเงินในปี 2550 ของบริษัท ผู้สอบบัญชีได้รับรองงบการเงินอย่างไม่มีเงื่อนไข

นอกจากนี้ บริษัทได้จัดให้มีฝ่ายนักลงทุนสัมพันธ์ (Investor Relations Department) เพื่อเป็นอีกหนึ่งช่องทางเพื่อเผยแพร่ข้อมูลของบริษัทไปยังผู้ถือหุ้นของบริษัท นักวิเคราะห์ และนักลงทุนทั่วไปที่สนใจ โดยสามารถติดต่อฝ่ายนักลงทุนสัมพันธ์ของบริษัทได้ที่ 02-6796226 ต่อ 230, 231 หรือ สามารถดูข้อมูลที่สำคัญของบริษัท เช่น โครงสร้างผู้ถือหุ้น โครงสร้างองค์กร รายชื่อคณะกรรมการ งบการเงิน รายงานประจำปี หนังสือเชิญประชุมผู้ถือหุ้นและรายงานการประชุมผู้ถือหุ้นของบริษัท ผ่านทางเว็บไซต์ของบริษัท (โดยเลือกในหัวข้อ นักลงทุนสัมพันธ์)

5) ความรับผิดชอบของคณะกรรมการ

คณะกรรมการของบริษัทมีหน้าที่ในการกำหนดวิสัยทัศน์ ภารกิจ กลยุทธ์ แผนธุรกิจ งบประมาณ และเป้าหมายในการดำเนินธุรกิจของบริษัท ตลอดจนกำกับดูแลให้ฝ่ายจัดการดำเนินการให้เป็นไปตามเป้าหมายที่กำหนดไว้อย่างมีประสิทธิภาพและประสิทธิผล รวมทั้งจัดให้มีระบบการควบคุมภายใน การตรวจสอบภายใน และการบริหารความเสี่ยงที่เหมาะสม ตลอดจนกำหนดให้มีการรายงานทางการเงินที่มีคุณภาพอย่างสม่ำเสมอภายใต้การดูแลของคณะกรรมการตรวจสอบ เพื่อให้บริษัทสามารถบรรลุได้ตามเป้าหมายที่วางไว้และเพื่อให้ผู้มีส่วนได้เสียทุกกลุ่มได้รับประโยชน์อย่างสูงสุด โดยบริษัทได้จัดให้มีการถ่วงดุลของกรรมการคือ คณะกรรมการบริษัทมีจำนวนรวม 12 ท่าน ประกอบด้วย กรรมการที่เป็นผู้บริหาร 4 ท่าน และกรรมการที่ไม่ได้เป็นผู้บริหาร 8 ท่าน โดยบริษัทได้มีการจัดตั้งคณะกรรมการตรวจสอบซึ่งเป็นกรรมการอิสระทั้งสิ้นจำนวน 3 ท่าน ซึ่งคิดเป็นกรรมการอิสระร้อยละ 25 ของกรรมการทั้งหมด ทั้งนี้ คณะกรรมการตรวจสอบถือเป็นตัวแทนของผู้ถือหุ้นส่วนน้อยที่จะทำหน้าที่กำกับดูแลการดำเนินงานของบริษัทให้มีความถูกต้องและโปร่งใส นอกจากนั้นบริษัทได้แยกตำแหน่งประธานกรรมการและกรรมการผู้จัดการเป็น 2 ตำแหน่ง และไม่เป็นบุคคลเดียวกัน เพื่อเป็นการแบ่งแยกหน้าที่ระหว่างการกำหนดนโยบายการกำกับดูแลและการบริหารงานประจำ โดยบริษัทมีการแบ่งแยกหน้าที่และกำหนดขอบเขตอำนาจหน้าที่ของคณะกรรมการ คณะกรรมการบริหาร และคณะกรรมการตรวจสอบไว้อย่างชัดเจนตามรายละเอียดในหัวข้อโครงสร้างการจัดการ เพื่อให้สามารถปฏิบัติงานได้อย่างโปร่งใส ช่วยให้มีการถ่วงดุลอำนาจอย่างเพียงพอและสามารถเข้าสอบทานการดำเนินงานของบริษัทได้ โดยในมิติที่สำคัญยังคงต้องได้รับการอนุมัติจากที่ประชุมคณะกรรมการบริษัทหรือที่ประชุมผู้ถือหุ้น นอกจากนี้ อำนาจที่มอบให้คณะกรรมการบริษัท คณะกรรมการบริหาร และกรรมการผู้จัดการเป็นการมอบอำนาจที่ไม่ทำให้กรรมการผู้มีส่วนได้เสียสามารถอนุมัติรายการใดๆ ที่ตนเอง หรือบุคคลที่อาจมีความขัดแย้งทางผลประโยชน์ของตนเองทำร่วมกับบริษัทหรือบริษัทย่อยได้

บริษัทได้จัดให้มีค่าตอบแทนกรรมการไว้อย่างชัดเจนและโปร่งใส ซึ่งนโยบายดังกล่าวได้ผ่านการอนุมัติจากที่ประชุมผู้ถือหุ้น โดยค่าตอบแทนที่ให้การกรรมการอยู่ในระดับที่เหมาะสมและจูงใจพอที่จะสามารถรักษากรรการที่มีความรู้ความสามารถและมีคุณภาพดีไว้ได้ รวมทั้งอยู่ในระดับเดียวกับอุตสาหกรรมและเหมาะสมกับหน้าที่และความรับผิดชอบที่ได้รับมอบหมาย บริษัทไม่มีนโยบายจ่ายค่าตอบแทนกรรมการที่เกินควร สำหรับค่าตอบแทนผู้บริหารเป็นไปตามหลักการและนโยบายที่ คณะกรรมการบริษัทกำหนดโดยเชื่อมโยงกับผลประกอบการของบริษัท และผลการดำเนินงานของผู้บริหารแต่ละท่าน ปัจจุบัน บริษัทมีค่าตอบแทนกรรมการเพียงอย่างเดียวคือค่าตอบแทนรายเดือน สำหรับการกำหนดค่าตอบแทนของบริษัทไม่ได้ผ่าน คณะกรรมการพิจารณาค่าตอบแทน เนื่องจากปัจจุบันบริษัทยังไม่มีคณะกรรมการพิจารณาค่าตอบแทน อย่างไรก็ตาม การกำหนด ค่าตอบแทนคณะกรรมการได้ผ่านการพิจารณาอย่างรอบคอบจากที่ประชุมคณะกรรมการบริษัท โดยพิจารณาเปรียบเทียบกับอสัง จากกลุ่มอุตสาหกรรมเดียวกัน รวมถึงจากการขยายตัวทางเศรษฐกิจและการเติบโตของผลกำไรของบริษัทแล้ว เห็นสมควร กำหนดค่าตอบแทนคณะกรรมการบริษัทตามอัตราที่เสนอ

ที่ประชุมใหญ่สามัญประจำปีผู้ถือหุ้นครั้งที่ 23/2550 เมื่อวันที่ 25 เมษายน 2550 ได้มีมติอนุมัติค่าตอบแทนกรรมการ ประจำปี 2550 โดยมีรายละเอียดดังนี้

- ประธานคณะกรรมการตรวจสอบ/กรรมการอิสระ	ค่าตอบแทนประจำ	30,000 บาทต่อเดือน
- กรรมการตรวจสอบ/กรรมการอิสระ	ค่าตอบแทนประจำ	20,000 บาทต่อเดือน
- ประธานกรรมการ/ กรรมการบริหาร	ค่าตอบแทนประจำ	10,000 บาทต่อเดือน
- กรรมการที่ไม่เป็นผู้บริหาร	ค่าตอบแทนประจำ	10,000 บาทต่อเดือน

บริษัทจัดให้มีการประชุมคณะกรรมการบริษัทอย่างน้อยไตรมาสละ 1 ครั้ง และมีการประชุมพิเศษเพิ่มเติมตามความจำเป็น โดยบริษัทกำหนดให้กรรมการมีหน้าที่ต้องเข้าประชุมคณะกรรมการทุกครั้ง เว้นแต่กรณีที่มีเหตุจำเป็น การประชุมคณะกรรมการ แต่ละครั้งมีการกำหนดวาระชัดเจนล่วงหน้า และมีวาระพิจารณาติดตามผลการดำเนินงานเป็นประจำ บริษัทจัดให้มีการจัดส่ง หนังสือเชิญประชุมพร้อมระเบียบวาระการประชุมและเอกสารประกอบการประชุมให้กรรมการทุกท่านได้ทราบล่วงหน้าอย่างน้อย 7 วันก่อนวันประชุม เพื่อให้คณะกรรมการมีเวลาศึกษาข้อมูลอย่างเพียงพอก่อนเข้าร่วมประชุม ในการประชุมคณะกรรมการแต่ละครั้ง ประธานคณะกรรมการมีหน้าที่จัดสรรเวลาอย่างเพียงพอ เพื่อให้ฝ่ายจัดการสามารถเสนอเรื่องและสามารถอภิปรายปัญหาสำคัญ ได้อย่างรอบคอบโดยทั่วกัน รวมทั้งให้มีการจดบันทึกการประชุมอย่างถูกต้องครบถ้วนเป็นลายลักษณ์อักษรและจัดเก็บรายงาน การประชุมที่ผ่านการรับรองจากคณะกรรมการ เพื่อให้คณะกรรมการและผู้ที่เกี่ยวข้องสามารถตรวจสอบได้

กรรมการทุกท่านได้ใช้เวลาเพื่อเข้าร่วมประชุมคณะกรรมการทุกครั้ง เว้นแต่เหตุจำเป็นทำให้ไม่สามารถเข้าร่วมประชุม ได้ ทั้งนี้ ในปี 2550 กรรมการบริษัทแต่ละท่านเข้าร่วมการประชุมดังนี้

ตารางสรุปการเข้าประชุมของกรรมการบริษัทในปี 2550

รายชื่อ	จำนวนการเข้าร่วมประชุม/ การประชุมทั้งหมด (ครั้ง)		รายชื่อ	จำนวนการเข้าร่วมประชุม/ การประชุมทั้งหมด (ครั้ง)	
	คณะกรรมการ บริษัท	คณะกรรมการ ตรวจสอบ		คณะกรรมการ บริษัท	คณะกรรมการ ตรวจสอบ
ดร. อำนวย วีรารณ	5/7	-	นายพงษ์ ลอง เชน	5/7	-
นายโล จุน ลอง	7/7	-	นายเงิน ชี ชิง *	4/5	-
นายเทียนทวี สระตันดี	7/7	-	นางปฎิมา ขวาลิต	4/7	-
นายเชน ยิง สุย	7/7	-	นายประดิษฐ์ ศวัสตนานนท์	7/7	5/5
นายฮวง เชน หมิง	4/7	-	นายอนันต์ ศวัสตนานนท์	5/7	4/5
นายเลี้ยว อิง จื้อ **	0/0	-	รศ. ดร. สุปรียา ควรเดชะคุปต์	7/7	5/5

* ที่ประชุมกรรมการบริษัท ครั้งที่ 3/2550 เมื่อวันที่ 22 มีนาคม 2550 ได้มีมติแต่งตั้ง นายเงิน ชี ชิง เข้าดำรงตำแหน่งกรรมการโดยมีผลตั้งแต่วันที่ 22 มีนาคม 2550

** ที่ประชุมกรรมการบริษัท ครั้งที่ 1/2551 เมื่อวันที่ 23 มกราคม 2551 ได้มีมติแต่งตั้ง นายเลี้ยว อิง จื้อ เข้าดำรงตำแหน่งกรรมการโดยมีผลตั้งแต่วันที่ 23 มกราคม 2551



บริษัทมีนโยบายในการคัดเลือกกรรมการ โดยคัดเลือกบุคคลที่มีความรู้ ความสามารถ และมีความเชี่ยวชาญในธุรกิจของบริษัทเป็นอย่างดี แต่เนื่องจากมีกรรมการทุกท่านเป็นชาวไต้หวันและมีตำแหน่งหน้าที่ในบริษัทซึ่งดำเนินธุรกิจอยู่ในประเทศสาธารณรัฐไต้หวัน ทำให้ไม่สะดวกในการเดินทางมาเข้าร่วมประชุมกรรมการของบริษัทได้ อย่างไรก็ตาม บริษัทมีนโยบายในการสนับสนุนให้กรรมการทุกท่านเข้าร่วมประชุม จึงได้ดำเนินการจัดการประชุมทางไกล (Video Conference) ซึ่งจะช่วยให้กรรมการทุกท่านได้เข้าร่วมประชุมพร้อมกันและสามารถโต้ตอบกันได้ แม้จะอยู่ต่างสถานที่กัน

คณะกรรมการตรวจสอบ จำนวน 3 ท่าน มีวาระในการดำรงตำแหน่งคราวละ 2 ปี โดยทุกรายเป็นกรรมการอิสระ คณะกรรมการตรวจสอบมีหน้าที่ในการกำกับดูแลกิจการของบริษัท ซึ่งอำนาจและหน้าที่ของคณะกรรมการตรวจสอบเป็นไปตามรายละเอียดในหัวข้อโครงสร้างการจัดการ ทั้งนี้ คณะกรรมการตรวจสอบของบริษัทมีนโยบายเข้าประชุมร่วมกันเป็นประจำอย่างน้อยไตรมาสละ 1 ครั้ง และจะจัดให้มีการประชุมเป็นพิเศษในกรณีที่วาระเร่งด่วน กรรมการตรวจสอบ ซึ่งมีความเป็นอิสระในการปฏิบัติงานจะให้อิสระพิณิจของตนในการสอบทานรายงานทางการเงินของบริษัท ระบบการควบคุมภายในและการตรวจสอบภายใน การปฏิบัติงานของบริษัท พิจารณาการคัดเลือกและเสนอแต่งตั้งผู้สอบบัญชีของบริษัท การเปิดเผยข้อมูลของบริษัทในกรณีที่เป็นการปฏิบัติที่เกี่ยวข้องหรือรายการที่อาจมีความขัดแย้งทางผลประโยชน์ โดยกรรมการตรวจสอบเหล่านี้จะช่วยให้บริษัทมีการควบคุมและกำกับดูแลที่มีประสิทธิภาพเพิ่มขึ้นเป็นไปตามแนวทางของตลาดหลักทรัพย์แห่งประเทศไทย

โดยบริษัทได้กำหนดนิยามของ “กรรมการอิสระ” ซึ่งมีข้อกำหนดเท่ากับหลักเกณฑ์ตามประกาศคณะกรรมการกำกับหลักทรัพย์และตลาดหลักทรัพย์ ที่ กจ. 12 /2543 ดังนี้

1. ถือหุ้นไม่เกินร้อยละห้าของจำนวนหุ้นที่มีสิทธิออกเสียงทั้งหมดของบริษัท บริษัทใหญ่ บริษัทย่อย บริษัทร่วม หรือนิติบุคคลที่อาจมีความขัดแย้ง
2. ไม่เป็นลูกจ้าง พนักงาน ที่ปรึกษาที่ได้เงินเดือนประจำ หรือผู้มีอำนาจควบคุม ของบริษัท บริษัทใหญ่ บริษัทย่อย บริษัทร่วม หรือนิติบุคคลที่อาจมีความขัดแย้ง
3. ไม่เป็นบุคคลที่มีความสัมพันธ์ทางสายโลหิต หรือโดยการจดทะเบียนตามกฎหมาย ในลักษณะที่เป็น บิดามารดา คู่สมรส พี่น้อง และบุตร รวมทั้งคู่สมรสของบุตร ของผู้บริหาร ผู้ถือหุ้นรายใหญ่ ผู้มีอำนาจควบคุม หรือบุคคลที่จะได้รับการเสนอให้เป็นผู้บริหารหรือผู้มีอำนาจควบคุมของบริษัท หรือบริษัทย่อย
4. ไม่มีความสัมพันธ์ทางธุรกิจกับบริษัท บริษัทใหญ่ บริษัทย่อย บริษัทร่วม หรือนิติบุคคลที่อาจมีความขัดแย้ง ในลักษณะที่อาจเป็นการขัดขวางการใช้วิจารณญาณอย่างอิสระของตน และไม่มีลักษณะอื่นใดที่ทำให้ไม่สามารถให้ความเห็นอย่างเป็นอิสระเกี่ยวกับการดำเนินงานของบริษัท

นอกจากนี้ได้มีการแต่งตั้งคณะกรรมการบริหาร จำนวน 6 ท่าน ซึ่งมีวาระในการดำรงตำแหน่งคราวละ 2 ปี อำนาจและหน้าที่ของคณะกรรมการบริหารเป็นไปตามรายละเอียดในหัวข้อโครงสร้างการจัดการ ทั้งนี้ คณะกรรมการบริหารของบริษัทมีนโยบายเข้าประชุมร่วมกันเป็นประจำอย่างน้อยเดือนละ 1 ครั้ง และจะจัดให้มีการประชุมเป็นพิเศษในกรณีที่วาระเร่งด่วนสำหรับกระบวนการคัดเลือกผู้ดำรงตำแหน่งกรรมการของบริษัทไม่ได้ผ่านคณะกรรมการสรรหา เนื่องจากปัจจุบันบริษัทยังไม่มีกรรมการแต่งตั้ง คณะกรรมการสรรหา อย่างไรก็ตาม คณะกรรมการบริษัทได้ร่วมกันพิจารณาเลือก โดยพิจารณาคุณสมบัติในด้านต่างๆ โดยคำนึงถึงความเหมาะสมด้านคุณวุฒิ ประสบการณ์และความเชี่ยวชาญ และผลการปฏิบัติงานในฐานะกรรมการบริษัทในช่วงที่ผ่านมา รวมทั้งไม่มีลักษณะต้องห้ามตามกฎหมายเข้าเป็นกรรมการของบริษัท โดยสามารถดูรายละเอียดและประวัติของกรรมการแต่ละท่านได้จากหัวข้อโครงสร้างการจัดการ อนึ่งกรรมการของบริษัททุกท่านที่อยู่ในประเทศไทย ได้ผ่านการอบรมหลักสูตร Director Accreditation Program และในจำนวนนี้ กรรมการทุกท่านได้ผ่านการอบรมหลักสูตร Directors Certification Program แล้ว ซึ่งเป็นหลักสูตรที่จัดขึ้นโดยสมาคมส่งเสริมสถาบันกรรมการบริษัทไทย (IOD) โดยบริษัทเป็นผู้ออกค่าใช้จ่าย และหากมีกรรมการใหม่ที่ได้รับการแต่งตั้งและยังไม่ได้ผ่านการอบรม บริษัทมีนโยบายจะจัดให้กรรมการใหม่ได้รับการอบรมเช่นกัน

ในด้านการกำกับดูแลฝ่ายจัดการ บริษัทได้จัดให้มีฝ่ายตรวจสอบภายใน โดยเป็นหน่วยงานหนึ่งของบริษัท ที่มีสายการรายงานตรงไปยังคณะกรรมการตรวจสอบเพื่อให้คณะกรรมการสามารถติดตามการดำเนินงานของบริษัทได้อย่างอิสระมีประสิทธิภาพ

การดูแลเรื่องการใช้ข้อมูลภายใน

บริษัทมีนโยบายและถือปฏิบัติโดยเคร่งครัดในการดูแลเรื่องการใช้ข้อมูลภายใน ซึ่งสรุปได้ดังนี้

1. จัดให้รับทราบเฉพาะผู้ที่เกี่ยวข้องเท่านั้น รวมทั้งย้ำเตือนให้ผู้ปฏิบัติงานระมัดระวังเก็บรักษาข้อมูลต่างๆ หากจำเป็นต้องเปิดเผยข้อมูลใดๆ การรายงานหรือเผยแพร่ข้อมูลภายในจะสามารถปฏิบัติได้เฉพาะบุคคลที่ได้รับมอบหมายเท่านั้น
2. ดำเนินการแจ้งให้กรรมการและผู้บริหารของบริษัททุกท่านทราบถึงภาระหน้าที่และความรับผิดชอบต่อข้อมูลภายใน โดยไม่นำข้อมูลภายในองค์กร ไปใช้เพื่อประโยชน์ส่วนตัว รวมทั้งเพื่อการซื้อขายหลักทรัพย์
3. กำหนดให้กรรมการและผู้บริหารของบริษัททุกท่านทราบถึงภาระหน้าที่ ในการจัดทำรายงานการถือหลักทรัพย์ในบริษัทของตนเอง คู่สมรส บุตรที่ยังไม่บรรลุนิติภาวะ และบุคคลที่เกี่ยวข้องกับการ กรรมการ และ/หรือ ผู้บริหาร ตามนัยมาตรา 258 ของพระราชบัญญัติหลักทรัพย์และตลาดหลักทรัพย์ พ.ศ. 2535 ภายใน 3 วันทำการนับแต่วันที่มีการเปลี่ยนแปลงการถือหลักทรัพย์ของบริษัท ทั้งนี้ เป็นไปตามที่ถูกกำหนดไว้ในมาตรา 59 แห่งพระราชบัญญัติหลักทรัพย์และตลาดหลักทรัพย์ พ.ศ. 2535
4. กำหนดให้กรรมการ ผู้บริหาร และพนักงานซึ่งอยู่ในหน่วยงานที่ทราบข้อมูลภายใน ควรหลีกเลี่ยงหรืองดการซื้อขายหลักทรัพย์ของบริษัทในช่วงระยะเวลา 1 เดือนก่อนการเปิดเผยงบการเงินให้แก่สาธารณชนทราบ ซึ่งบุคคลเหล่านั้นจะต้องลงนามรับทราบเอกสารรักษาข้อมูลภายในของบริษัท

ทั้งนี้ บริษัทได้กำหนดบทลงโทษทางวินัยไว้หากมีการฝ่าฝืนไม่ปฏิบัติตาม การลงโทษจะพิจารณาจากเจตนาของการกระทำ และความร้ายแรงของความผิดนั้นๆ

นโยบายการจ่ายเงินปันผล

บริษัทและบริษัทย่อยมีนโยบายจ่ายเงินปันผลตามความเหมาะสมของสถานการณ์ในอัตราที่เหมาะสม ซึ่งพิจารณาจากผลประกอบการ สภาพการเงินและเศรษฐกิจ โดยบริษัทมีนโยบายการจ่ายเงินปันผลในอัตราไม่ต่ำกว่าร้อยละ 40 แต่ไม่เกินกว่าร้อยละ 70 และบริษัทย่อยมีนโยบายจ่ายเงินปันผลในอัตราไม่ต่ำกว่าร้อยละ 50 ของจำนวนเงินที่สามารถจ่ายได้ภายหลังบริษัทและบริษัทย่อยมีกำไรสุทธิจากการดำเนินงาน และได้ปฏิบัติตามกฎหมาย ข้อบังคับ รวมถึงภาระผูกพันต่างๆ ของบริษัทและบริษัทย่อยเป็นที่เรียบร้อยแล้วในแต่ละปี ยกเว้นบริษัทและบริษัทย่อยมีความจำเป็นในการนำเงินดังกล่าวไปลงทุนเพื่อหารายได้เพิ่มขึ้น ทั้งนี้ การจ่ายเงินปันผลเป็นไปตามข้อบังคับของบริษัทและบริษัทย่อยที่กำหนดห้ามมิให้จ่ายเงินปันผลจากเงินประเภทอื่นนอกจากกำไร รวมทั้งกรณีที่บริษัทและบริษัทย่อยยังมียอดขาดทุนสะสมอยู่ ก็ห้ามมิให้จ่ายเงินปันผล

เงินปันผลให้แบ่งตามจำนวนหุ้น หุ้นละเท่าๆ กัน เว้นแต่ที่กำหนดไว้เป็นอย่างอื่น โดยต้องได้รับอนุมัติจากที่ประชุมผู้ถือหุ้น ทั้งนี้ คณะกรรมการอาจจ่ายเงินปันผลระหว่างกาลให้แก่ผู้ถือหุ้นเป็นครั้งคราว เมื่อเห็นว่าบริษัทและบริษัทย่อยมีผลกำไรสมควรพอที่จะทำเช่นนั้น และรายงานให้ที่ประชุมผู้ถือหุ้นทราบในการประชุมคราวต่อไป

อนึ่ง คณะกรรมการของบริษัทและบริษัทย่อยมีอำนาจในการพิจารณายกเว้นไม่ดำเนินการตามนโยบายการจ่ายเงินปันผลดังกล่าว หรือเปลี่ยนแปลงนโยบายการจ่ายเงินปันผลดังกล่าวได้เป็นครั้งคราว โดยอยู่ภายใต้เงื่อนไขว่าการดำเนินการนั้นต้องก่อให้เกิดประโยชน์สูงสุดต่อผู้ถือหุ้นและได้ขออนุมัติจากที่ประชุมผู้ถือหุ้นแล้ว

โครงการในอนาคต

บริษัทและบริษัทย่อยมีโครงการขยายการให้บริการด้านการเงินแก่บุคคลธรรมดาและผู้ประกอบการธุรกิจขนาดกลางและขนาดย่อมอย่างต่อเนื่องโดยการขยายขนาดของสินเชื่อบุคคลทุกประเภท ได้แก่ สินเชื่อเช่าซื้อ สินเชื่อสินเชื่อซื้อ สินเชื่อแพคตอริง และสินเชื่อแก่ผู้จำหน่ายรถยนต์ รวมทั้งเพิ่มสัดส่วนรายได้จากการเสนอบริการอื่นๆ ที่เกี่ยวข้องกับธุรกิจหลักของบริษัทและบริษัทย่อย การขยายสาขาหรือ Outlet จึงเป็นแนวทางหนึ่งที่จะช่วยเพิ่มขนาดของสินเชื่อ นอกจากนี้ บริษัทได้วางแผนพัฒนาระบบสารสนเทศ (Management Information System หรือ MIS) อย่างต่อเนื่อง โดยบริษัทมีโครงการพัฒนาระบบสารสนเทศที่เรียกว่า Decision Support System (MIS-Phase II) ซึ่งเป็นส่วนขยายต่อจาก Transaction Processing System (MIS-Phase I) ทั้งนี้ ปัจจุบันโครงการพัฒนาระบบสารสนเทศดังกล่าวได้พัฒนาเสร็จเรียบร้อยแล้ว และอยู่ระหว่างการจัดฝึกอบรมให้กับเจ้าหน้าที่ที่เกี่ยวข้องทุกฝ่าย คาดว่าจะสามารถดำเนินการฝึกอบรมแล้วเสร็จ และใช้ระบบใหม่ได้อย่างมีประสิทธิภาพสมบูรณ์ภายในปี 2551 ซึ่งจะช่วยเพิ่มประสิทธิภาพในการบริหารงานให้กับกลุ่มผู้บริหารระดับสูงและระดับกลางในการตัดสินใจได้อย่างถูกต้องและรวดเร็ว และเพิ่มประสิทธิภาพในการแข่งขันของบริษัท



รายการระหว่างกัน

บริษัทและบริษัทย่อยมีรายการระหว่างกันกับบุคคลที่อาจมีความขัดแย้งโดยรายการดังกล่าวล้วนเป็นการดำเนินธุรกิจปกติของบริษัทและบริษัทย่อย และบุคคลที่อาจมีความขัดแย้ง สำหรับขั้นตอนการอนุมัติรายการระหว่างกัน บริษัทและบริษัทย่อยมีนโยบายที่จะดำเนินการให้เป็นไปตามลักษณะธุรกิจการค้าทั่วไป อ้างอิงกับราคาตลาดและเงื่อนไขการตลาดที่เหมาะสม โดยหากเป็นรายการที่มีใช้การค้าตามปกติธุรกิจหรือมิได้เป็นไปตามเงื่อนไขการค้าทั่วไป จะต้องเสนอต่อที่ประชุมคณะกรรมการบริษัทเพื่อพิจารณาอนุมัติทุกครั้ง และกรรมการ บุคคลที่เกี่ยวข้องที่อาจมีความขัดแย้งหรือมีส่วนได้เสียในการทำรายการดังกล่าวจะไม่มีสิทธิออกเสียงในเรื่องนั้นๆ และให้รายงานต่อคณะกรรมการบริษัทเพื่อทราบต่อไป โดยการทำธุรกรรมนั้นต้องก่อให้เกิดประโยชน์สูงสุดต่อบริษัท ทั้งนี้ในการพิจารณารายการระหว่างกันต้องมีกรรมการตรวจสอบเข้าร่วมประชุมเพื่อสอบทาน ให้ความเห็นถึงความจำเป็น ความเหมาะสม โดยพิจารณาถึงราคา อัตราค่าตอบแทนของรายการนั้นๆ เว้นแต่กรณีที่เป็นการทำรายการระหว่างกันที่เป็นการดำเนินการค้าตามปกติธุรกิจหรือเป็นไปตามเงื่อนไขการค้าทั่วไป คณะกรรมการบริหาร หรือ กรรมการผู้จัดการ สามารถอนุมัติรายการได้ในขอบเขตการอนุมัติที่กำหนดไว้ และในกรณีที่คณะกรรมการตรวจสอบไม่มีความชำนาญในการพิจารณารายการระหว่างกันที่เกิดขึ้น บริษัทจะจัดให้มีบุคคลที่มีความรู้ความชำนาญพิเศษ เช่น ผู้สอบบัญชีของบริษัทหรือผู้เชี่ยวชาญอิสระ เป็นผู้ให้ความเห็นเกี่ยวกับรายการระหว่างกันดังกล่าว ความเห็นของคณะกรรมการตรวจสอบหรือบุคคลที่มีความรู้ความชำนาญพิเศษจะถูกนำไปใช้ประกอบการตัดสินใจของคณะกรรมการบริษัท หรือผู้ถือหุ้นแล้วแต่กรณี นอกจากนี้ บริษัทจะทำการเปิดเผยรายการระหว่างกันดังกล่าวไว้ในหมายเหตุประกอบงบการเงินที่ได้รับการตรวจสอบจากผู้สอบบัญชีของบริษัทและบริษัทย่อย ทั้งนี้การทำรายการระหว่างกันดังกล่าวต้องปฏิบัติตามกฎหมายว่าด้วยหลักทรัพย์และตลาดหลักทรัพย์ ข้อบังคับ ประกาศ คำสั่ง หรือข้อกำหนดของสำนักงานคณะกรรมการกำกับหลักทรัพย์และตลาดหลักทรัพย์ และ/หรือ ตลาดหลักทรัพย์แห่งประเทศไทย เกี่ยวกับเรื่องการทำรายการที่เกี่ยวข้องกัน หรือการได้มาและจำหน่ายไปซึ่งทรัพย์สินของบริษัทอย่างเคร่งครัด รวมตลอดถึงการปฏิบัติตามข้อกำหนดเกี่ยวกับการเปิดเผยข้อมูลการทำรายการเกี่ยวข้อง และการได้มาหรือจำหน่ายทรัพย์สินที่สำคัญของบริษัทสำหรับการเข้าทำรายการระหว่างกันที่อาจเกิดขึ้นในอนาคต บริษัทมีขั้นตอนในการอนุมัติการทำธุรกรรมเป็นไปตามมาตรการที่กล่าวมาแล้วข้างต้น โดยบริษัทมีนโยบายที่จะดำเนินการให้เป็นไปตามลักษณะธุรกิจการค้าทั่วไป อ้างอิงกับราคาตลาดและเงื่อนไขการตลาดที่เหมาะสม เพื่อก่อให้เกิดประโยชน์สูงสุดแก่บริษัท

รายละเอียดรายการระหว่างกัน

โดยมติคณะกรรมการครั้งที่ 2/2551 เมื่อวันที่ 20 กุมภาพันธ์ 2551 มีคณะกรรมการตรวจสอบซึ่งเป็นกรรมการอิสระเข้าร่วมประชุมเพื่อสอบทานรายการระหว่างกันสำหรับงวดสิ้นสุด ณ วันที่ 31 ธันวาคม 2550 และ ณ วันที่ 31 ธันวาคม 2549 ได้ให้ความเห็นว่า การทำรายการระหว่างกันเป็นความจำเป็นในการประกอบธุรกิจทั่วไป เงื่อนไขต่างๆ ของรายการระหว่างกันกับบุคคลที่อาจมีความขัดแย้งในช่วงระยะเวลาดังกล่าวเป็นไปตามราคาตลาด ราคาตามสัญญาและราคาที่ตกลงกัน ซึ่งมีความสมเหตุสมผลและเป็นไปตามการประกอบธุรกิจทั่วไป โดยมีรายละเอียดดังต่อไปนี้

บุคคลที่อาจมีความขัดแย้ง/ ลักษณะความสัมพันธ์	ลักษณะรายการ	มูลค่ารายการระหว่างกันสำหรับ งวดสิ้นสุด (พันบาท)	เหตุผลความจำเป็นของการทำ รายการระหว่างกัน / หมายเหตุ
		31 ธ.ค. 2550	31 ธ.ค. 2549
1. ธนาคารกรุงเทพ จำกัด (มหาชน)/ - ถือหุ้นร้อยละ 7.35 ในบริษัท ณ วันที่ 2 มกราคม 2551	เงินฝากธนาคารประเภทออมทรัพย์ กระแสรายวัน เงินเบิกเกินบัญชี เงินกู้ยืมระยะสั้น เงินกู้ยืมระยะยาว และค่าธรรมเนียมอาวัลของบริษัท และบริษัทย่อยเพื่อเป็นเงินทุน หมุนเวียนและเพื่อขยายการ ประกอบธุรกิจ		- คณะกรรมการตรวจสอบได้สอบทานและ พิจารณารายการดังกล่าวแล้ว มีความเห็น ว่าคิดอัตราดอกเบี้ยตามอัตราตลาด มีความสมเหตุสมผลและเป็นไปตาม การประกอบธุรกิจทั่วไป

บุคคลที่อาจมีความขัดแย้ง/ ลักษณะความสัมพันธ์	ลักษณะรายการ	มูลค่ารายการระหว่างกันสำหรับ งวดสิ้นสุด (พันบาท)		เหตุผลความจำเป็นของการทำ รายการระหว่างกัน / หมายเหตุ
		31 ธ.ค. 2550	31 ธ.ค. 2549	
	1. เงินฝากออมทรัพย์และกระแส รายวัน	35,038.47	47,382.73	
	2. เงินเบิกเกินบัญชี	75,941.89	89,439.44	
	3. เงินกู้ยืมระยะสั้น	2,260,000.00	1,525,000.00	
	4. เงินกู้ยืมระยะยาว	1,400,000.00	1,000,000.00	
	5. ดอกเบี้ยค้างจ่าย	7,256.97	4,657.80	
	6. ดอกเบี้ยจ่าย	146,718.13	178,611.44	
	7. ค่าธรรมเนียมอาวัล	904.93	904.93	
	8. ค่าธรรมเนียมอาวัลจ่ายล่วงหน้า	249.04	246.57	
2. บริษัท กรุงเทพประกันภัย จำกัด (มหาชน)/ - ถือหุ้นร้อยละ 0.96 ในบริษัท ณ วันที่ 2 มกราคม 2551	เงินกู้ยืมระยะสั้นของบริษัทย่อยเพื่อ ใช้เป็นเงินทุนหมุนเวียนโดยคิด ดอกเบี้ยตามอัตราตลาด 1. เงินกู้ยืมระยะสั้น 2. ดอกเบี้ยจ่าย	60,000.00 2,277.95	60,000.00 2,446.36	- คณะกรรมการตรวจสอบ ได้สอบทานและ พิจารณารายการดังกล่าวแล้ว มีความเห็นว่า คิดอัตราดอกเบี้ยตามอัตราตลาด มีความ สมเหตุสมผลและเป็นไปตามการ ประกอบธุรกิจทั่วไป
3. นายจาดุพัฒน์ คุปตวนิชกุล หรือ Mr. Jeffrey L.S. Koo (บุคคลอื่นที่เกี่ยวข้อง)/ - เป็นผู้ก่อตั้งธุรกิจของกลุ่ม ธุรกิจตระกูลคู	เงินกู้ยืมระยะยาว ดอกเบี้ยค้างจ่าย และดอกเบี้ยจ่ายของบริษัทย่อย โดยคิดดอกเบี้ยตามอัตราตลาด 1. เงินกู้ยืมระยะยาว 2. ดอกเบี้ยค้างจ่าย 3. ดอกเบี้ยจ่าย	- - 1,193.11	70,000.00 244.94 2,884.00	- คณะกรรมการตรวจสอบ ได้สอบทานและ พิจารณารายการดังกล่าวแล้ว มีความเห็นว่า คิดอัตราดอกเบี้ยตามอัตราตลาด มีความ สมเหตุสมผลและเป็นไปตามการ ประกอบธุรกิจทั่วไป
4. China Trust Commercial Bank/ - บริษัทที่เกี่ยวข้องกับ ผู้ถือหุ้นใหญ่ของบริษัท (บริษัท ไพลัส ไฟแนนซ์ จำกัด และ บริษัท เอเค เอ็นเตอร์ไพรส์ (ประเทศไทย) จำกัด) - กรรมการของ China Trust Commercial Bank คือ นายคู จอห์น เลียน เป็นพี่ชาย ของนายคู จอห์น ลี ซึ่งเคยเป็น กรรมการบริษัท และได้ลาออก จากการเป็นกรรมการของบริษัท ตั้งแต่ เดือนมีนาคม 2548	ค่าธรรมเนียม Standby L/C และ ดอกเบี้ยจ่ายสำหรับเงินกู้ยืม ระยะสั้นของบริษัทและบริษัทย่อย เพื่อใช้เป็นเงินทุนหมุนเวียน ในวงเงินสินเชื่อรวม 40 ล้านเหรียญ สหรัฐอเมริกา โดยสามารถเลือก ที่จะกู้ยืมโดยตรง หรือเบิกใช้สินเชื่อ ในรูป Standby Letter of Credit เพื่อนำไปค้ำประกันการกู้ยืมเงิน จากสถาบันการเงินอื่น 1. ดอกเบี้ยจ่าย 2. ค่าธรรมเนียม Standby L/C 3. ค่าธรรมเนียม Standby L/C จ่ายล่วงหน้า	- 14,005.62 19.51	5,046.14 8,749.18 1,108.67	- คณะกรรมการตรวจสอบ ได้สอบทานและ พิจารณารายการดังกล่าวแล้ว มีความเห็นว่า คิดดอกเบี้ยตามอัตราตลาด และค่า ธรรมเนียมมีความสมเหตุสมผลและ เป็นไปตามการประกอบธุรกิจทั่วไป



บุคคลที่อาจมีความขัดแย้ง/ ลักษณะความสัมพันธ์	ลักษณะรายการ	มูลค่ารายการระหว่างกันสำหรับ งวดสิ้นสุด (พันบาท)		เหตุผลความจำเป็นของการทำ รายการระหว่างกัน / หมายเหตุ
		31 ธ.ค. 2550	31 ธ.ค. 2549	
5. My Funding Corporation/ - เป็นบริษัทที่มีผู้ถือหุ้นใหญ่ และมีกรรมการร่วมกัน ดังนี้ ผู้ถือหุ้นใหญ่ร่วมกัน ได้แก่ บริษัท ไซลิส ไฟแนนซ์ จำกัด ซึ่งมีสัดส่วนการ ถือหุ้นใน My Funding Corporation คิดเป็น ร้อยละ 100 กรรมการร่วมกัน ได้แก่ นายคู จอห์น ลี และ นายฮวง เซง หมิง (นายคู จอห์น ลี ได้ ลาออกเมื่อเดือนมีนาคม 2548)	สินทรัพย์ชำระล่วงหน้า และ ภาระผูกพันของบริษัทและ บริษัทย่อยจากการว่าจ้างพัฒนา ระบบคอมพิวเตอร์ซอฟต์แวร์ มูลค่า 615,385 ดอลลาร์สหรัฐ โดยเป็นของบริษัท 492,308 เหรียญดอลลาร์สหรัฐ และ บริษัทย่อย 123,077 เหรียญดอลลาร์สหรัฐ 1. สินทรัพย์ชำระล่วงหน้า 2. ภาระผูกพัน	17,712.30 6,255.70	17,712.30 6,688.76	- คณะกรรมการตรวจสอบ ได้สอบทาน และพิจารณารายการดังกล่าวแล้วมี ความเห็นว่ามีมูลค่าซึ่งเป็นไปตามสัญญา ที่ตกลงกัน มีความสมเหตุสมผลและ เป็นไปตามการประกอบธุรกิจทั่วไป
6. บริษัท ไซลิส ไฟแนนซ์ จำกัด/ - เป็นผู้ถือหุ้นรายใหญ่ในบริษัท ถือหุ้นร้อยละ 37.43 ณ วันที่ 2 มกราคม 2551	ค่าธรรมเนียมการค้าประกันเงินกู้ซึ่ง บริษัทกู้ยืมจากสถาบันการเงินอื่น 1. ค่าธรรมเนียมการค้าประกันเงินกู้ 2. ค่าธรรมเนียมการค้าประกัน เงินกู้ค้างจ่าย	1,595.09 1,595.09	5,285.38 5,285.38	- คณะกรรมการตรวจสอบ ได้สอบทานและ พิจารณารายการดังกล่าวแล้ว มีความเห็น ว่ามีมูลค่าเป็นไปตามราคาตลาดและ เปรียบเทียบได้กับขนาดของสินทรัพย์ และบริการอ้างอิงในกลุ่มบริษัท มีความสมเหตุสมผลและเป็นไปตาม การประกอบธุรกิจทั่วไป
7. กองทุนบริหารสินทรัพย์สาร ชาติทาวเวอร์/ - เป็นกองทุนที่เกี่ยวข้องกับ บจก.ซีดีเรียลตี้ ซึ่ง บจก.ซีดีเรียลตี้ เกี่ยวข้องกับ ผู้ถือหุ้นใหญ่ของบริษัท คือ ธนาคารกรุงเทพ จำกัด (มหาชน)	รายการค่าเช่าพื้นที่ เครื่องตกแต่ง สำนักงาน และค่าบริการของบริษัท และบริษัทย่อย 1. รายการค่าเช่าพื้นที่ เครื่องตกแต่งสำนักงาน และค่าบริการ	13,588.98	12,436.06	- คณะกรรมการตรวจสอบ ได้สอบทานและ พิจารณารายการดังกล่าวแล้วมีความเห็น ว่ามีมูลค่าเป็นไปตามราคาตามสัญญา ที่ตกลงกันมีความสมเหตุสมผลและ เป็นไปตามการประกอบธุรกิจทั่วไป
8. กองทุนรวมบางกอกการ์เดนส์/ - เป็นกองทุนที่เกี่ยวข้องกับ บจก.ซีดีเรียลตี้ ซึ่ง บจก.ซีดีเรียลตี้ เกี่ยวข้องกับ ผู้ถือหุ้นใหญ่ของบริษัท คือ ธนาคารกรุงเทพ จำกัด (มหาชน)	รายการค่าเช่าพื้นที่ที่จอดรถสำหรับ ทรัพย์สินที่ยึดของบริษัทและ บริษัทย่อยโดยสัญญา มีระยะเวลา 1 ปี ตั้งแต่วันที่ 1 พฤศจิกายน - 31 ตุลาคม 1. รายการค่าเช่าพื้นที่	600.00	560.00	- คณะกรรมการตรวจสอบ ได้สอบทานและ พิจารณารายการดังกล่าวแล้ว มีความเห็น ว่ามีมูลค่าเป็นไปตามราคาตามสัญญา ที่ตกลงกัน มีความสมเหตุสมผลและ เป็นไปตามการประกอบธุรกิจทั่วไป

ที่มา : งบการเงินรวมของบริษัท เอเซียเสริมกิจลีสซิ่ง จำกัด (มหาชน) ปี 2549 - ปี 2550 ตรวจสอบโดยผู้สอบบัญชี

คำอธิบายและการวิเคราะห์ฐานะทางการเงินและผลการดำเนินงาน

ภาพรวมของผลการดำเนินงานที่ผ่านมา

ในปี 2550 สภาพเศรษฐกิจของประเทศไทยโดยรวมปรับตัวลดลงเล็กน้อยจากปี 2549 โดยผลิตภัณฑ์มวลรวมในประเทศ (GDP) มีอัตราการขยายตัวร้อยละ 4.8 เปรียบเทียบกับปีที่แล้วซึ่งมี อัตราการขยายตัวร้อยละ 5.0 โดยการปรับลดลงของอัตราการเจริญเติบโตทางเศรษฐกิจที่ลดลงเป็นผลมาจากการชะลอตัวลงของการบริโภคและการลงทุนของภาคเอกชนซึ่งมีการเติบโตเพียงร้อยละ 1.5 และ 0.2 ตามลำดับเปรียบเทียบกับอัตราเติบโตของปี 2549 ซึ่งเท่ากับร้อยละ 3.2 และร้อยละ 3.7 ตามลำดับ อันเนื่องมาจากความเชื่อมั่นที่ลดลงจากความไม่มั่นคงทางการเมืองในประเทศและระดับราคาน้ำมันที่อยู่ในระดับสูงในช่วงปีที่ผ่านมา อย่างไรก็ตาม สภาพเศรษฐกิจยังคงได้รับผลบวกจากการขยายตัวของส่งออกในอัตราร้อยละ 6.4 ขณะที่การนำเข้ามีการขยายตัวเพียงร้อยละ 3.5 สำหรับอัตราดอกเบี้ยเคลื่อนไหวไปในทิศทางที่ลดลงในช่วงครึ่งแรกของปี 2550 แต่เริ่มทรงตัวในช่วงครึ่งหลังของปี ทั้งนี้อัตราดอกเบี้ยตลาดซื้อคืนพันธบัตรระยะ 1 วันเฉลี่ยทั้งปีอยู่ที่ร้อยละ 3.77 ต่อปีซึ่งต่ำกว่าค่าเฉลี่ยของปีที่แล้วที่อยู่ที่อัตราร้อยละ 4.64 ต่อปีเพื่อช่วยในการกระตุ้นเศรษฐกิจซึ่งต้องเผชิญกับภาวะเงินเฟ้อที่ระดับร้อยละ 2.3

สำหรับยอดขายรถยนต์ใหม่ในปี 2550 ลดลงจากปี 2549 ร้อยละ 7.5 จากยอดขายรวม 682,181 คันในปี 2549 เป็นยอดขายรวมทั้งปีจำนวน 631,250 คันในปี 2550 โดยตลาดรถปิกอัพลดลงร้อยละ 9.8 และรถยนต์นั่งส่วนบุคคลลดลงร้อยละ 11.3 ขณะที่ยอดขายรถยนต์เพื่อการพาณิชย์เพิ่มขึ้นร้อยละ 36.1 อย่างไรก็ตามอัตราการใช้กำลังการผลิตของอุตสาหกรรม (Industrial Capacity Utilization Rate) ได้เพิ่มขึ้นจากอัตราร้อยละ 74.2 ในปี 2549 เป็นอัตราร้อยละ 76.1 ในปี 2550 เป็นเครื่องแสดงถึงความต้องการขยายกำลังการผลิตที่คงยังมีอยู่ในหลายธุรกิจและอุปสงค์ที่ยังคงมีอยู่แต่ชะลอตัวออกไปอันเนื่องมาจากความเชื่อมั่นที่ลดลงของนักลงทุน

เมื่อพิจารณาภาพรวมของผลการดำเนินงาน บริษัทและบริษัทย่อยมีกำไรสุทธิ รวม 166.38 ล้านบาท เพิ่มขึ้นประมาณร้อยละ 40.32 จากปี 2549 ซึ่งอยู่ที่ 118.57 ล้านบาท โดยมีสาเหตุหลักมาจากขยายตัวของรายได้ดอกผลจากการให้สินเชื่อเข้าซื้อจากการขยายตัวของยอดสินเชื่อเข้าซื้อ อัตราผลตอบแทนต่อส่วนของผู้ถือหุ้น (ROE) เท่ากับร้อยละ 10.27 ในปี 2550 เพิ่มขึ้นเมื่อเปรียบเทียบกับร้อยละ 9.59 ในปี 2549 กำไรต่อหุ้นเท่ากับ 0.72 บาท ลดลงจากจำนวน 0.82 บาทในปี 2549 ซึ่งส่วนหนึ่งเป็นผลจากการที่บริษัทได้เพิ่มทุนจดทะเบียนชำระแล้วแล้วจาก 575 ล้านบาท เป็น 1,150 ล้านบาทจากการเสนอขายหุ้นสามัญเพิ่มทุนจำนวน 115 ล้านหุ้นแก่ผู้ถือหุ้นเดิม (Right Offering) ในอัตราส่วน 1 หุ้นสามัญเดิมต่อ 1 หุ้นสามัญใหม่ในราคาเสนอขายต่อหุ้น 5.50 บาทตามมติที่ประชุมวิสามัญผู้ถือหุ้น ครั้งที่ 1/2549 เมื่อวันที่ 12 กันยายน 2549

ผลการดำเนินงาน

รายได้

ในปี 2550 บริษัทและบริษัทย่อยมีรายได้รวมเท่ากับ 1,072.92 ล้านบาท เพิ่มขึ้นร้อยละ 19.64 จากปี 2549 ซึ่งมีรายได้รวม เท่ากับ 896.80 ล้านบาท โดยมีรายได้หลักจากดอกเบี้ยเข้าซื้อ คิดเป็นร้อยละ 75.16 ของรายได้รวม การปรับตัวเพิ่มขึ้นดังกล่าวเป็นผลมาจากการขยายยอดสินเชื่อเข้าซื้อใหม่ ทั้งสินเชื่อเข้าซื้อรถยนต์เพื่อการพาณิชย์ สินเชื่อเข้าซื้อเครื่องจักรและอุปกรณ์ของภาคอุตสาหกรรม โดยมีลูกค้าตามสัญญาเข้าซื้อ (ก่อนหักค่าเผื่อหนี้สงสัยจะสูญ) ณ สิ้นปี 2550 เท่ากับ 9,181.97 ล้านบาท ปรับตัวเพิ่มขึ้นร้อยละ 12.47 จากจำนวน 8,163.95 ล้านบาท ณ สิ้นปี 2549

สำหรับรายได้จากสัญญาเช่าการเงินและสัญญาเช่าดำเนินงานในปี 2550 นั้น มีสัดส่วนร้อยละ 6.11 ของรายได้รวม ซึ่งมีจำนวนเท่ากับ 65.53 ล้านบาท โดยปรับตัวเพิ่มขึ้นร้อยละ 11.29 จากจำนวน 58.88 ล้านบาทในปี 2549

รายได้จากการซื้อสิทธิเรียกร้องในปี 2550 ซึ่งคิดเป็นสัดส่วนร้อยละ 4.91 ของรายได้รวมมีจำนวนเท่ากับ 52.69 ล้านบาท หรือปรับตัวเพิ่มขึ้นร้อยละ 44.32 จากจำนวน 36.51 ล้านบาทในปี 2549 โดยการเพิ่มขึ้นดังกล่าวเป็นไปตามการขยายตัวของความต้องการเงินทุนหมุนเวียนของผู้ประกอบการธุรกิจขนาดกลางและขนาดย่อม



นอกจากนี้ บริษัทและบริษัทย่อยยังมีรายได้อื่นจาก สินเชื่อส่วนบุคคล สินเชื่อแก่ผู้จัดจำหน่ายรถยนต์ รายได้จากเงินให้กู้ยืม รายได้ค่าปรับล่าช้า รายได้จากการแนะนำลูกค้าเกี่ยวกับด้านประกันภัย เป็นต้น โดยในปี 2550 รายได้อื่นมีจำนวนเท่ากับ 148.33 ล้านบาท หรือปรับตัวเพิ่มขึ้นร้อยละ 1.55 จากจำนวนเท่ากับ 146.06 ล้านบาทในปี 2549

ค่าใช้จ่าย

ค่าใช้จ่ายรวม (รวมหนี้สูญและหนี้สงสัยจะสูญ ดอกเบี้ยจ่ายและภาษีเงินได้นิติบุคคล) ของบริษัทและบริษัทย่อยในปี 2549 มีจำนวน 906.54 ล้านบาท เพิ่มขึ้นร้อยละ 16.48 จากจำนวน 778.23 ล้านบาทในปี 2549 ดังนี้

ค่าใช้จ่ายในการขายและบริหาร

ในปี 2550 ค่าใช้จ่ายในการขายและบริหาร มีจำนวนเท่ากับ 351.70 ล้านบาท คิดเป็นร้อยละ 38.80 ของค่าใช้จ่ายรวม และเพิ่มขึ้นร้อยละ 15.74 จากจำนวน 303.86 ล้านบาทในปี 2549 ค่าใช้จ่ายในการขายและบริหารส่วนใหญ่ ประกอบด้วย เงินเดือน โบนัส และค่าใช้จ่ายพนักงาน ซึ่งคิดเป็นร้อยละ 21.90 ของค่าใช้จ่ายรวม ส่วนหนี้สูญและค่าเผื่อนี้สงสัยจะสูญมีจำนวน 85.27 ล้านบาท คิดเป็นร้อยละ 9.41 ของค่าใช้จ่ายรวม

ดอกเบี้ยจ่าย

ดอกเบี้ยจ่ายเป็นต้นทุนหลักในการดำเนินธุรกิจของบริษัทและบริษัทย่อย ในปี 2550 มีจำนวนเท่ากับ 420.24 ล้านบาท คิดเป็นร้อยละ 46.36 ของค่าใช้จ่ายรวม โดยเพิ่มขึ้นร้อยละ 7.42 จากจำนวน 391.22 ล้านบาทในปี 2549 ซึ่งเป็นผลจากการสินเชื่อเช่าซื้อรถยนต์ที่ขยายตัว ในขณะที่อัตราดอกเบี้ยจ่ายเฉลี่ยลดลงจากร้อยละ 5.60 ในปี 2549 เป็นร้อยละ 5.27 ในปี 2550

ภาษีเงินได้นิติบุคคล

ในปี 2550 ภาษีเงินได้นิติบุคคลมีจำนวน 49.10 ล้านบาท หรือเพิ่มขึ้นร้อยละ 34.93 จากจำนวน 36.39 ล้านบาทในปี 2549 เป็นผลมาจากกำไรก่อนภาษีเงินได้นิติบุคคลที่เพิ่มขึ้นจากการดำเนินงาน

กำไรสุทธิ

ในปี 2550 บริษัทและบริษัทย่อยมีกำไรสุทธิหลังหักภาษีเท่ากับ 166.38 ล้านบาท หรือเพิ่มขึ้นประมาณร้อยละ 40.32 จากจำนวน 118.57 ล้านบาทในปี 2549 กำไรต่อหุ้นลดลงจาก 0.82 บาทต่อหุ้นในปี 2549 เป็น 0.72 บาทต่อหุ้นในปี 2550 โดยมีสาเหตุดังที่อธิบายไว้ในภาพรวมของผลการดำเนินงานที่ผ่านมา บริษัทและบริษัทย่อยมีอัตรากำไรสุทธิและอัตราผลตอบแทนต่อผู้ถือหุ้นสำหรับปี 2550 ที่ร้อยละ 15.51 และร้อยละ 10.27 เปรียบเทียบกับปี 2549 ที่ร้อยละ 13.22 และร้อยละ 9.59 ตามลำดับ

ฐานะทางการเงิน

สินทรัพย์

ณ สิ้นปี 2550 บริษัทและบริษัทย่อยมี สินทรัพย์รวมเท่ากับ 10,865.60 ล้านบาท เพิ่มขึ้นร้อยละ 15.05 จากจำนวน 9,443.84 ล้านบาท ณ สิ้นปี 2549 โดยมีลูกหนี้ตามสัญญาเช่าซื้อสุทธิ ซึ่งเป็นสินทรัพย์หลักของบริษัทและบริษัทย่อย คิดเป็นสัดส่วนร้อยละ 83.40 ของสินทรัพย์รวม

จากการที่มีประสิทธิภาพที่ดีในการจัดเก็บหนี้ ขนาดพอร์ตสินเชื่อที่เพิ่มขึ้นและผลจากการตัดหนี้สูญ บริษัทและบริษัทย่อยมีสินเชื่อที่ไม่ก่อให้เกิดรายได้ (NPLs) ณ สิ้นปี 2550 มีจำนวนเท่ากับ 82.16 ล้านบาท หรือเท่ากับร้อยละ 0.77 ของยอดลูกหนี้รวม (ก่อนหักค่าเผื่อนี้สงสัยจะสูญ) นอกจากนี้อัตราส่วนค่าเผื่อนี้สงสัยจะสูญ ต่อ สินเชื่อที่ไม่ก่อให้เกิดรายได้ (NPLs) อยู่ในอัตราสูงถึงร้อยละ 196.2 สะท้อนถึงความเพียงพอของการตั้งสำรองค่าเผื่อนี้สงสัยจะสูญของบริษัทและบริษัทย่อย

หนี้สิน

บริษัทและบริษัทย่อยมีหนี้สินรวม ณ สิ้นปี 2550 เท่ากับ 9,203.24 ล้านบาท โดยมีเงินกู้ยืมรวม 8,981.94 ล้านบาท ซึ่งประกอบด้วยเงินกู้ยืมระยะสั้นประเภท เงินเบิกเกินบัญชีและเงินกู้ยืมระยะสั้นจากสถาบันการเงิน เงินกู้ยืมระยะสั้นจากบุคคลและกิจการที่เกี่ยวข้อง รวมทั้งเงินกู้ยืมระยะสั้นอื่นจำนวนรวม 6,781.94 ล้านบาท หรือคิดเป็นร้อยละ 75.51 ของเงินกู้ยืมรวม อย่างไรก็ตามเงินกู้ยืมระยะสั้นในสัดส่วนที่สูงจะไม่มีผลกระทบต่อสภาพคล่องทางการเงินของบริษัทและบริษัทย่อยเนื่องจากเงินกู้ยืมระยะสั้นส่วนใหญ่มาจากกลุ่มผู้ถือหุ้นใหญ่ ซึ่งเป็นสถาบันการเงินขนาดใหญ่ ดังนั้นทำให้บริษัทและบริษัทย่อยสามารถบริหารต้นทุนทางการเงินอย่างมีประสิทธิภาพ

ประเภทหนี้สิน	ณ วันที่ 31 ธ.ค. 2550	
	จำนวนเงิน (ล้านบาท)	ร้อยละ (%)
เงินเบิกเกินบัญชีและเงินกู้ยืมระยะสั้นจากสถาบันการเงิน	5,671.94	63.15
- เงินกู้ยืมจากสถาบันการเงินที่เกี่ยวข้องกัน	2,335.94	26.01
- เงินกู้ยืมจากสถาบันการเงินอื่น	3,336.00	37.14
เงินกู้ยืมระยะสั้นจากบุคคลและกิจการที่เกี่ยวข้องกัน	60.00	0.67
เงินกู้ยืมระยะยาวจากกิจการที่เกี่ยวข้องกันที่ถึงกำหนดชำระภายใน 1 ปี	1,000.00	11.13
เงินกู้ยืมระยะสั้นอื่น	50.00	0.56
รวมเงินกู้ยืมระยะสั้น	6,781.94	75.51
เงินกู้ยืมระยะยาวจากกิจการที่เกี่ยวข้องกัน - สุทธิจากส่วนที่ถึงกำหนดชำระใน 1 ปี	400.00	4.45
เงินกู้ยืมระยะยาวจากสถาบันการเงิน	1,800.00	20.04
รวมเงินกู้ยืมระยะยาว	2,200.00	24.49
เงินกู้ยืมรวม	8,981.94	100.00

สภาพคล่อง

ณ วันที่ 31 ธันวาคม 2550 กำหนดการจ่ายชำระคืนเงินกู้จากยอดเงินกู้ และเงินค้างวัดที่คาดว่าจะได้รับในช่วงระยะเวลาต่างๆ สามารถสรุปได้ดังนี้

ระยะเวลา	กำหนดชำระคืนหนี้เงินกู้ยืม (ล้านบาท)	ค้างวัดที่จะได้รับชำระจากลูกหนี้ (ล้านบาท)
ภายใน 1 ปี	6,781.94	5,572.07
เกินกว่า 1 ปี แต่ไม่เกิน 2 ปี	800.00	3,307.33
เกินกว่า 2 ปี แต่ไม่เกิน 3 ปี	1,400.00	1,974.04
เกินกว่า 3 ปี	-	1,136.26
ลูกหนี้หยุดรับรู้รายได้	-	62.81
รวม	8,981.94	12,052.51



จากส่วนต่างระหว่างค่าวงดที่จะได้รับชำระภายใน 1 ปี และกำหนดชำระคืนหนี้เงินกู้ยืมภายใน 1 ปี จำนวน 1,209.87 ล้านบาท ข้างต้น อาจกล่าวได้ว่า บริษัทและบริษัทย่อยไม่มีผลกระทบในเรื่องสภาพคล่องทางการเงินเนื่องจากเงินกู้ยืมระยะสั้นบางส่วนเป็นเงินกู้ยืมจากสถาบันการเงิน บุคคลและกิจการที่เกี่ยวข้องกันจำนวน 2,735.94 ล้านบาท คิดเป็นร้อยละ 40.34 ของเงินกู้ยืมภายใน 1 ปี นอกจากนี้ จากอดีตที่ผ่านมา บริษัทและบริษัทย่อยจัดว่าเป็นลูกค้าชั้นดีของสถาบันการเงินต่างๆ ซึ่งไม่เคยถูกเรียกคืนเงินกู้ก่อนกำหนดและสามารถต่ออายุสัญญาเงินกู้มาโดยตลอดแม้ในช่วงภาวะวิกฤตเศรษฐกิจของประเทศ นอกจากนี้ บริษัทและบริษัทย่อยยังมีวงเงินสินเชื่อคงเหลือจากสถาบันการเงินอื่นอีกประมาณ 1,670 ล้านบาทไว้สำรอง ซึ่งสะท้อนให้เห็นความเพียงพอของสภาพคล่องทางการเงินของบริษัทและบริษัทย่อย อย่างไรก็ตาม บริษัทและบริษัทย่อยยังคงปรับปรุงโครงสร้างแหล่งที่มาของเงินทุนให้เหมาะสมขึ้น โดยทยอยปรับเปลี่ยนการกู้ยืมเงินระยะสั้นให้เป็นเงินกู้ยืมระยะยาวให้มากขึ้นเพื่อรักษาส่วนต่างอัตราดอกเบี้ยไม่ให้ผันผวนมาก รวมถึงมีนโยบายกระจายความเสี่ยงในเรื่องของแหล่งเงินทุนแหล่งใหม่นอกจากเงินกู้ยืมจากสถาบันการเงิน เช่น ผ่านตลาดตราสารหนี้ เป็นต้น

ส่วนของผู้ถือหุ้น

ณ สิ้นปี 2550 บริษัทและบริษัทย่อยมีส่วนของผู้ถือหุ้นเท่ากับ 1,662.36 ล้านบาท เพิ่มขึ้นร้อยละ 5.45 จากจำนวน 1,576.48 ล้านบาท ณ สิ้นปี 2549 โดยมีทุนชำระแล้วจำนวน 1,150 ล้านบาทและมีกำไรสะสมเท่ากับ 338.62 ล้านบาท ทั้งนี้ปัจจัยหลักที่ทำให้ส่วนของผู้ถือหุ้นเพิ่มขึ้นเกิดขึ้นจากกำไรสุทธิของบริษัทและบริษัทย่อย

ค่าตอบแทนของผู้สอบบัญชี

ในปี 2550 บริษัทและบริษัทย่อยจ่ายค่าตอบแทนของผู้สอบบัญชี ดังนี้

1. ค่าตอบแทนจากการสอบบัญชี ให้แก่

- ผู้สอบบัญชีของบริษัท ในรอบบัญชีที่ผ่านมาจำนวนรวม 0 บาท
- สำนักงานที่ผู้สอบบัญชีสังกัด บุคคลหรือกิจการที่เกี่ยวข้องกับผู้สอบบัญชีและสำนักงานสอบบัญชีที่ผู้สอบบัญชีสังกัด ในรอบบัญชีที่ผ่านมาจำนวนรวม 1,730,000 บาท โดยเป็นค่าสอบบัญชีจำนวนรวม 1,730,000 บาท และไม่มีค่าใช้จ่ายอื่นที่เกี่ยวข้องกับการสอบบัญชี

2. ค่าบริการอื่น

บริษัทและบริษัทย่อยจ่ายค่าตอบแทนของงานบริการอื่น ซึ่งได้แก่ ค่าใช้จ่ายในการจัดส่งเอกสาร ค่าเดินทาง เป็นต้น ให้แก่

- ผู้สอบบัญชีของบริษัท ในรอบบัญชีที่ผ่านมาจำนวนรวม 0 บาท
- สำนักงานที่ผู้สอบบัญชีสังกัด บุคคลหรือกิจการที่เกี่ยวข้องกับผู้สอบบัญชีและสำนักงานสอบบัญชีที่ผู้สอบบัญชีสังกัด ในรอบบัญชีที่ผ่านมาจำนวนรวม 0 บาท

รายงานของผู้สอบบัญชีรับอนุญาต

เสนอต่อผู้ถือหุ้นของบริษัท เอเชียเซริมกิลีสซิ่ง จำกัด (มหาชน)

ข้าพเจ้าได้ตรวจสอบงบดุลรวม ณ วันที่ 31 ธันวาคม 2550 และ 2549 งบกำไรขาดทุนรวม งบแสดงการเปลี่ยนแปลง ส่วนของผู้ถือหุ้นรวมและงบกระแสเงินสดรวมสำหรับปีสิ้นสุดวันเดียวกันของแต่ละปีของบริษัท เอเชียเซริมกิลีสซิ่ง จำกัด (มหาชน) และบริษัทย่อย และได้ตรวจสอบงบการเงินเฉพาะกิจการของบริษัท เอเชียเซริมกิลีสซิ่ง จำกัด (มหาชน) ด้วยเช่นกัน ซึ่งผู้บริหารของกิจการเป็นผู้รับผิดชอบต่อความถูกต้องและครบถ้วนของข้อมูลในงบการเงินเหล่านี้ ส่วนข้าพเจ้าเป็นผู้รับผิดชอบในการแสดงความเห็นต่องบการเงินดังกล่าวจากผลการตรวจสอบของข้าพเจ้า

ข้าพเจ้าได้ปฏิบัติงานตรวจสอบตามมาตรฐานการสอบบัญชีที่รับรองทั่วไป ซึ่งกำหนดให้ข้าพเจ้าต้องวางแผนและปฏิบัติงานเพื่อให้ได้ความเชื่อมั่นอย่างมีเหตุผลว่างบการเงินแสดงข้อมูลที่ขัดต่อข้อเท็จจริงอันเป็นสาระสำคัญหรือไม่ การตรวจสอบรวมถึงการใช้วิธีการทดสอบหลักฐานประกอบรายการทั้งที่เป็นจำนวนเงินและการเปิดเผยข้อมูลในงบการเงิน การประเมินความเหมาะสมของหลักการบัญชีที่กิจการใช้และประมาณการเกี่ยวกับรายการทางการเงินที่เป็นสาระสำคัญ ซึ่งผู้บริหารเป็นผู้จัดทำขึ้น ตลอดจนการประเมินถึงความเหมาะสมของการแสดงรายการที่นำเสนอในงบการเงินโดยรวม ข้าพเจ้าเชื่อว่าการตรวจสอบดังกล่าวให้ข้อสรุปที่เป็นเกณฑ์อย่างเหมาะสม ในการแสดงความเห็นของข้าพเจ้า

ข้าพเจ้าเห็นว่า งบการเงินข้างต้นนี้แสดงฐานะการเงิน ณ วันที่ 31 ธันวาคม 2550 และ 2549 ผลการดำเนินงานและกระแสเงินสดสำหรับปีสิ้นสุดวันเดียวกันของแต่ละปีของบริษัท เอเชียเซริมกิลีสซิ่ง จำกัด (มหาชน) และบริษัทย่อย และเฉพาะของบริษัท เอเชียเซริมกิลีสซิ่ง จำกัด (มหาชน) โดยถูกต้องตามที่ควรในสาระสำคัญตามหลักการบัญชีที่รับรองทั่วไป

โดยมิได้เป็นการแสดงความเห็นอย่างมีเงื่อนไขต่องบการเงินข้างต้น ข้าพเจ้าขอให้สังเกตตามที่กล่าวไว้ในหมายเหตุประกอบงบการเงินข้อ 4 เมื่อวันที่ 1 มกราคม 2550 บริษัทฯได้เปลี่ยนนโยบายการบัญชีเกี่ยวกับการบันทึกเงินลงทุนในบริษัทย่อยในงบการเงินเฉพาะกิจการจากวิธีส่วนได้เสียเป็นวิธีราคาทุน โดยบริษัทฯได้ปรับย้อนหลังงบการเงินเฉพาะกิจการ ณ วันที่ 31 ธันวาคม 2549 และสำหรับปีสิ้นสุดวันเดียวกัน เพื่อสะท้อนถึงการเปลี่ยนแปลงนโยบายการบัญชีดังกล่าว



วิสสุตา จริยนากร

ผู้สอบบัญชีรับอนุญาต เลขทะเบียน 3853

บริษัท สำนักงาน เอ็นส์ แอนด์ ยัง จำกัด

กรุงเทพฯ: 20 กุมภาพันธ์ 2551



งบดุล

บริษัท เอเชียเสริมกิจลีสซิ่ง จำกัด (มหาชน) และบริษัทย่อย
ณ วันที่ 31 ธันวาคม 2550 และ 2549

(หน่วย: บาท)

หมายเหตุ	งบการเงินรวม		งบการเงินเฉพาะกิจการ	
	2550	2549	2550	2549 (ปรับปรุงใหม่)
สินทรัพย์				
สินทรัพย์หมุนเวียน				
เงินสดและรายการเทียบเท่าเงินสด 19, 21	43,735,702	54,017,370	22,319,820	24,078,707
เงินลงทุนชั่วคราว	2,369,250	2,164,500	2,369,250	2,164,500
ลูกหนี้ตามสัญญาเช่าซื้อที่ถึงกำหนดชำระภายในหนึ่งปี - สุทธิ 6	3,696,175,483	3,238,486,839	3,148,900,179	2,740,245,391
ลูกหนี้ตามสัญญาเช่าการเงินที่ถึงกำหนดชำระภายในหนึ่งปี - สุทธิ 7	318,399,101	299,656,570	-	-
ลูกหนี้จากการซื้อสิทธิเรียกร้องที่ถึงกำหนดชำระภายในหนึ่งปี - สุทธิ 8	766,972,333	447,450,152	-	-
ลูกหนี้เงินให้กู้ยืมที่ถึงกำหนดชำระภายในหนึ่งปี - สุทธิ 9	56,980,883	48,658,361	46,573,366	39,207,118
สินทรัพย์รอการขาย - สุทธิ 10	16,776,135	31,761,072	8,206,879	25,838,995
สินทรัพย์หมุนเวียนอื่น	120,608,213	80,638,410	74,543,131	65,938,722
รวมสินทรัพย์หมุนเวียน	5,022,017,100	4,202,833,274	3,302,912,625	2,897,473,433
สินทรัพย์ไม่หมุนเวียน				
ลูกหนี้ตามสัญญาเช่าซื้อ - สุทธิจากส่วนที่ถึงกำหนดชำระภายในหนึ่งปี 6	5,366,206,876	4,837,129,809	5,030,698,298	4,379,150,503
ลูกหนี้ตามสัญญาเช่าการเงิน - สุทธิจากส่วนที่ถึงกำหนดชำระภายในหนึ่งปี 7	357,861,088	268,118,282	-	-
ลูกหนี้จากการซื้อสิทธิเรียกร้อง - สุทธิจากส่วนที่ถึงกำหนดชำระภายในหนึ่งปี 8	6,642,000	16,734,755	-	-
ลูกหนี้เงินให้กู้ยืม - สุทธิจากส่วนที่ถึงกำหนดชำระภายในหนึ่งปี 9	-	10,448,757	-	-
เงินลงทุนในบริษัทย่อย 11	-	-	446,913,607	446,913,607
เงินลงทุนระยะยาวอื่น - สุทธิ 12	328,320	336,640	-	-
ที่ดิน อาคารและอุปกรณ์ - สุทธิ 13	37,523,212	38,873,643	26,670,053	28,802,901
สินทรัพย์ไม่มีตัวตน - สุทธิ 14	19,650,026	19,108,400	15,276,710	14,641,882
ค่านายหน้ารอตัดบัญชี	45,886,366	34,055,597	45,886,366	34,055,597
สินทรัพย์ไม่หมุนเวียนอื่น - สุทธิ 15	9,489,933	16,201,137	4,121,545	3,526,247
รวมสินทรัพย์ไม่หมุนเวียน	5,843,587,821	5,241,007,020	5,569,566,579	4,907,090,737
รวมสินทรัพย์	10,865,604,921	9,443,840,294	8,872,479,204	7,804,564,170

หมายเหตุประกอบงบการเงินเป็นส่วนหนึ่งของงบการเงินนี้

งบดุล (ต่อ)

บริษัท เอเซียเสริมกิจสิทธิ์ จำกัด (มหาชน) และบริษัทย่อย
ณ วันที่ 31 ธันวาคม 2550 และ 2549

(หน่วย: บาท)

หมายเหตุ	งบการเงินรวม		งบการเงินเฉพาะกิจการ	
	2550	2549	2550	2549 (ปรับปรุงใหม่)
หนี้สินและผู้ถือหุ้น				
หนี้สินหมุนเวียน				
เงินเบิกเกินบัญชีและเงินกู้ยืมระยะสั้นจากสถาบันการเงิน	16, 19	5,671,940,581	5,667,558,826	4,073,729,823
เงินกู้ยืมระยะสั้นจากบุคคลและกิจการที่เกี่ยวข้องกัน	19	60,000,000	60,000,000	-
เงินกู้ยืมระยะยาวจากบุคคลและกิจการที่เกี่ยวข้องกัน				
ที่ถึงกำหนดชำระภายในหนึ่งปี	19	1,000,000,000	70,000,000	1,000,000,000
เจ้าหนี้บุคคลและกิจการที่เกี่ยวข้องกัน	19	8,852,062	10,188,127	6,312,349
เงินกู้ยืมระยะสั้นอื่น	17	50,000,000	107,300,000	50,000,000
หนี้สินหมุนเวียนอื่น		207,448,522	146,109,776	137,729,709
รวมหนี้สินหมุนเวียน		6,998,241,165	6,061,156,729	5,267,771,881
หนี้สินไม่หมุนเวียน				
เงินกู้ยืมระยะยาวจากบุคคลและกิจการที่เกี่ยวข้องกัน				
- สรุทจากส่วนที่ถึงกำหนดชำระภายในหนึ่งปี	19	400,000,000	1,000,000,000	200,000,000
เงินกู้ยืมระยะยาวจากสถาบันการเงิน	18	1,800,000,000	800,000,000	1,800,000,000
เงินวางประกันการเช่า		5,000,000	6,200,934	-
รวมหนี้สินไม่หมุนเวียน		2,205,000,000	1,806,200,934	2,000,000,000
รวมหนี้สิน		9,203,241,165	7,867,357,663	7,267,771,881

หมายเหตุประกอบงบการเงินเป็นส่วนหนึ่งของงบการเงินนี้



งบดุล (ต่อ)

บริษัท เอเซียเสริมกิจลีสซิ่ง จำกัด (มหาชน) และบริษัทย่อย
ณ วันที่ 31 ธันวาคม 2550 และ 2549

(หน่วย: บาท)

หมายเหตุ	งบการเงินรวม		งบการเงินเฉพาะกิจการ	
	2550	2549	2550	2549 (ปรับปรุงใหม่)
ส่วนของผู้ถือหุ้น				
ทุนเรือนหุ้น	20			
ทุนจดทะเบียน				
หุ้นสามัญ 230,000,000 หุ้น มูลค่าหุ้นละ 5 บาท	1,150,000,000	1,150,000,000	1,150,000,000	1,150,000,000
ทุนที่ออกและชำระแล้ว				
หุ้นสามัญ 230,000,000 หุ้น มูลค่าหุ้นละ 5 บาท	1,150,000,000	1,150,000,000	1,150,000,000	1,150,000,000
ส่วนเกินมูลค่าหุ้น	141,185,450	141,185,450	141,185,450	141,185,450
ผลต่างจากการปรับโครงสร้างผู้ถือหุ้น	4,188,003	4,188,003	-	-
กำไรสะสม				
จัดสรรแล้ว - สำรองตามกฎหมาย	22	28,369,067	19,743,270	28,369,067
ยังไม่ได้จัดสรร	338,621,236	261,365,908	285,152,806	201,762,674
รวมส่วนของผู้ถือหุ้น	1,662,363,756	1,576,482,631	1,604,707,323	1,512,691,394
รวมหนี้สินและส่วนของผู้ถือหุ้น	10,865,604,921	9,443,840,294	8,872,479,204	7,804,564,170

หมายเหตุประกอบงบการเงินเป็นส่วนหนึ่งของงบการเงินนี้

งบกำไรขาดทุน

บริษัท เอเซียเสริมกิจลีสซิ่ง จำกัด (มหาชน) และบริษัทย่อย
สำหรับปีสิ้นสุดวันที่ 31 ธันวาคม 2550 และ 2549

(หน่วย: บาท)

หมายเหตุ	งบการเงินรวม		งบการเงินเฉพาะกิจการ	
	2550	2549	2550	2549 (ปรับปรุงใหม่)
รายได้				
รายได้จากดอกผลเช่าซื้อ	806,368,168	655,350,866	701,784,416	572,156,301
รายได้จากการซื้อสิทธิเรียกร้อง	52,691,830	36,511,263	-	-
รายได้จากสัญญาเช่าการเงิน	65,303,512	58,008,642	-	-
รายได้ค่าเช่าตามสัญญาเช่าดำเนินงาน	227,935	870,265	-	-
รายได้ดอกเบี้ยจากเงินให้กู้ยืม	5,796,863	1,754,419	4,401,577	1,649,581
รายได้จากค่าปรับล่าช้า	30,888,048	25,942,936	29,146,080	23,370,398
รายได้จากการแนะนำลูกค้าเกี่ยวกับประกันภัย	58,606,406	55,021,193	55,490,058	51,880,253
เงินปันผลรับ	-	-	57,443,482	54,373,982
รายได้อื่น	53,035,949	63,337,486	46,784,533	45,306,119
รวมรายได้	1,072,918,711	896,797,070	895,050,146	748,736,634
ค่าใช้จ่าย				
ต้นทุนการให้เช่าตามสัญญาเช่าดำเนินงาน	230,873	1,425,974	-	-
ค่าใช้จ่ายในการขายและบริหาร	351,699,130	303,855,557	278,556,739	246,705,671
หนี้สูญและหนี้สงสัยจะสูญ	85,266,695	45,331,820	61,411,425	39,693,465
รวมค่าใช้จ่าย	437,196,698	350,613,351	339,968,164	286,399,136
กำไรก่อนดอกเบี้ยจ่ายและภาษีเงินได้	635,722,013	546,183,719	555,081,982	462,337,498
ดอกเบี้ยจ่าย	19 (420,235,967)	(391,217,515)	(344,018,336)	(322,240,826)
ภาษีเงินได้นิติบุคคล	(49,104,921)	(36,394,357)	(38,547,717)	(23,386,690)
กำไรสุทธิสำหรับปี	166,381,125	118,571,847	172,515,929	116,709,982
กำไรต่อหุ้นขั้นพื้นฐาน	24			
กำไรสุทธิ	0.72	0.82	0.75	0.81
จำนวนหุ้นสามัญถัวเฉลี่ยถ่วงน้ำหนัก (หุ้น)	230,000,000	144,931,507	230,000,000	144,931,507

หมายเหตุประกอบงบการเงินเป็นส่วนหนึ่งของงบการเงินนี้



งบแสดงการเปลี่ยนแปลงส่วนของผู้ถือหุ้น

บริษัท เอเซียเสริมกิจลีสซิ่ง จำกัด (มหาชน) และบริษัทย่อย
สำหรับปีสิ้นสุดวันที่ 31 ธันวาคม 2550 และ 2549

(หน่วย: บาท)

หมายเหตุ	งบการเงินรวม					
	ทุนเรือนหุ้นที่ออก และชำระแล้ว	ส่วนเกิน มูลค่าหุ้น	ผลต่างจากการ ปรับโครงสร้าง ผู้ถือหุ้น	กำไรสะสม		รวม
				จัดสรรแล้ว - สำรองตามกฎหมาย	ยังไม่ได้จัดสรร	
ยอดคงเหลือ ณ วันที่ 31 ธันวาคม 2548	575,000,000	84,428,259	4,188,003	13,814,677	217,722,654	895,153,593
กำไรสุทธิสำหรับปี	-	-	-	-	118,571,847	118,571,847
เพิ่มทุนหุ้นสามัญ	575,000,000	57,500,000	-	-	-	632,500,000
ค่าใช้จ่ายในการออกหุ้นสามัญเพิ่ม	-	(742,809)	-	-	-	(742,809)
สำรองตามกฎหมาย	-	-	-	5,928,593	(5,928,593)	-
เงินปันผลจ่าย 27	-	-	-	-	(69,000,000)	(69,000,000)
ยอดคงเหลือ ณ วันที่ 31 ธันวาคม 2549	1,150,000,000	141,185,450	4,188,003	19,743,270	261,365,908	1,576,482,631
ยอดคงเหลือ ณ วันที่ 31 ธันวาคม 2549	1,150,000,000	141,185,450	4,188,003	19,743,270	261,365,908	1,576,482,631
กำไรสุทธิสำหรับปี	-	-	-	-	166,381,125	166,381,125
สำรองตามกฎหมาย	-	-	-	8,625,797	(8,625,797)	-
เงินปันผลจ่าย 27	-	-	-	-	(80,500,000)	(80,500,000)
ยอดคงเหลือ ณ วันที่ 31 ธันวาคม 2550	1,150,000,000	141,185,450	4,188,003	28,369,067	338,621,236	1,662,363,756

หมายเหตุประกอบงบการเงินเป็นส่วนหนึ่งของงบการเงินนี้

งบแสดงการเปลี่ยนแปลงส่วนของผู้ถือหุ้น

บริษัท เอเซียเซิร์กเกิลส์ซิง จำกัด (มหาชน) และบริษัทย่อย
สำหรับปีสิ้นสุดวันที่ 31 ธันวาคม 2550 และ 2549

(หน่วย: บาท)

หมายเหตุ	งบการเงินรวม					
	ทุนเรือนหุ้นที่ออก และชำระแล้ว	ส่วนเกิน มูลค่าหุ้น	ผลต่างจากการ ปรับโครงสร้าง ผู้ถือหุ้น	กำไรสะสม		รวม
				จัดสรรแล้ว - สำรองตามกฎหมาย	ยังไม่ได้จัดสรร	
ยอดคงเหลือ ณ วันที่ 31 ธันวาคม 2548						
ตามที่ได้รายงานไว้เดิม	575,000,000	84,428,259	4,188,003	13,814,677	217,722,654	895,153,593
ผลสะสมจากการเปลี่ยนแปลง นโยบายการบัญชีเกี่ยวกับการบันทึก เงินลงทุนในบริษัทย่อย	4	-	-	(4,188,003)	-	(61,929,372)
ยอดคงเหลือ ณ วันที่ 31 ธันวาคม 2548 ที่ปรับปรุงใหม่	575,000,000	84,428,259	-	13,814,677	159,981,285	833,224,221
กำไรสุทธิสำหรับปี (ปรับปรุงใหม่)	-	-	-	-	116,709,982	116,709,982
เพิ่มทุนหุ้นสามัญ	575,000,000	57,500,000	-	-	-	632,500,000
ค่าใช้จ่ายในการออกหุ้นหุ้นสามัญเพิ่ม	-	(742,809)	-	-	-	(742,809)
สำรองตามกฎหมาย	-	-	-	5,928,593	(5,928,593)	-
เงินปันผลจ่าย	27	-	-	-	(69,000,000)	(69,000,000)
ยอดคงเหลือ ณ วันที่ 31 ธันวาคม 2549 ที่ปรับปรุงใหม่	1,150,000,000	141,185,450	-	19,743,270	201,762,674	1,512,691,394
ยอดคงเหลือ ณ วันที่ 31 ธันวาคม 2549						
ตามที่ได้รายงานไว้เดิม	1,150,000,000	141,185,450	4,188,003	19,743,270	261,365,908	1,576,482,631
ผลสะสมจากการเปลี่ยนแปลง นโยบายการบัญชีเกี่ยวกับการบันทึก เงินลงทุนในบริษัทย่อย	4	-	-	(4,188,003)	-	(63,791,237)
ยอดคงเหลือ ณ วันที่ 31 ธันวาคม 2549 ที่ปรับปรุงใหม่	1,150,000,000	141,185,450	-	19,743,270	201,762,674	1,512,691,394
กำไรสุทธิสำหรับปี	-	-	-	-	172,515,929	172,515,929
สำรองตามกฎหมาย	-	-	-	8,625,797	(8,625,797)	-
เงินปันผลจ่าย	27	-	-	-	(80,500,000)	(80,500,000)
ยอดคงเหลือ ณ วันที่ 31 ธันวาคม 2550	1,150,000,000	141,185,450	-	28,369,067	285,152,806	1,604,707,323

หมายเหตุประกอบงบการเงินเป็นส่วนหนึ่งของงบการเงินนี้



งบกระแสเงินสด

บริษัท เอเซียเสริมกิจลีสซิ่ง จำกัด (มหาชน) และบริษัทย่อย
สำหรับปีสิ้นสุดวันที่ 31 ธันวาคม 2550 และ 2549

(หน่วย: บาท)

	งบการเงินรวม		งบการเงินเฉพาะกิจการ	
	2550	2549	2550	2549 (ปรับปรุงใหม่)
กระแสเงินสดจากกิจกรรมดำเนินงาน				
กำไรสุทธิ	166,381,125	118,571,847	172,515,929	116,709,982
รายการปรับกระทบกำไรสุทธิเป็นเงินสดรับ (จ่าย)				
จากกิจกรรมดำเนินงาน:				
หนี้สูญและค่าเผื่อหนี้สงสัยจะสูญ	85,266,695	45,331,820	61,411,425	39,693,465
ค่าเผื่อการลดมูลค่าของสินทรัพย์รอการขาย (โอนกลับ)	2,741,634	5,700,136	(5,237,045)	5,700,136
ค่าเผื่อการลดมูลค่าของเงินลงทุนระยะยาวอื่น	8,320	14,080	-	-
ค่าเสื่อมราคาและค่าตัดจำหน่าย	13,457,433	13,470,071	10,063,656	9,773,309
ค่านายหน้าตัดจ่าย	26,736,766	18,337,370	26,736,765	18,337,369
กำไรจากการปรับมูลค่าเงินลงทุน	(204,750)	(438,750)	(204,750)	(438,750)
(กำไร) ขาดทุนจากการจำหน่ายอุปกรณ์	(425,380)	712,561	-	(2,196,204)
เงินปันผลรับ	-	-	(57,443,482)	(54,373,982)
กำไรจากการดำเนินงานก่อนการเปลี่ยนแปลงในสินทรัพย์ และหนี้สินดำเนินงาน	293,961,843	201,699,135	207,842,498	133,205,325
สินทรัพย์ดำเนินงาน (เพิ่มขึ้น) ลดลง				
ลูกหนี้ตามสัญญาเช่าซื้อ	(1,034,498,197)	(1,469,663,903)	(1,093,514,833)	(1,077,438,050)
ลูกหนี้ตามสัญญาเช่าการเงิน	(108,728,091)	51,593,143	-	-
ลูกหนี้จากการซื้อสิทธิเรียกร้อง	(314,935,746)	(68,087,814)	-	-
ลูกหนี้เงินให้กู้ยืม	1,555,718	(52,995,183)	(7,984,466)	(32,995,183)
สินทรัพย์รอการขาย	(13,517,226)	(42,812,355)	(2,671,864)	(37,595,656)
สินทรัพย์หมุนเวียนอื่น	(40,205,445)	20,748,407	(8,837,745)	(13,979,595)
ค่านายหน้ารอดับบัญชี	(36,511,877)	(29,802,711)	(38,567,535)	(29,802,711)
สินทรัพย์ไม่หมุนเวียนอื่น	(562,902)	3,737,353	(2,301,893)	(6,109,205)
หนี้สินดำเนินงานเพิ่มขึ้น (ลดลง)				
เจ้าหนี้บุคคลและกิจการที่เกี่ยวข้องกัน	(1,336,065)	4,953,043	(132,812)	2,666,325
หนี้สินหมุนเวียนอื่น	61,338,746	(8,624,723)	33,954,435	(9,002,916)
เงินวางประกันการเช่า	(1,200,935)	(6,200,935)	-	-
เงินสดสุทธิใช้ไปในกิจกรรมดำเนินงาน	(1,194,640,177)	(1,395,456,543)	(912,214,215)	(1,071,051,666)

หมายเหตุประกอบงบการเงินเป็นส่วนหนึ่งของงบการเงินนี้

งบกระแสเงินสด (ต่อ)

บริษัท เอเซียเสริมกิจลีสซิ่ง จำกัด (มหาชน) และบริษัทย่อย
สำหรับปีสิ้นสุดวันที่ 31 ธันวาคม 2550 และ 2549

(หน่วย: บาท)

	งบการเงินรวม		งบการเงินเฉพาะกิจการ	
	2550	2549	2550	2549 (ปรับปรุงใหม่)
กระแสเงินสดจากกิจกรรมลงทุน				
ซื้ออุปกรณ์	(12,119,275)	(15,941,158)	(7,816,336)	(7,090,256)
ซื้อสินทรัพย์ไม่มีตัวตน	(749,300)	(1,405,700)	(749,300)	(473,700)
เงินสดรับจากการจำหน่ายอุปกรณ์	645,327	6,303,422	-	2,677,252
เงินปันผลรับ	-	-	57,443,482	54,373,982
เงินสดสุทธิได้มาจาก (ใช้ไปใน) กิจกรรมลงทุน	(12,223,248)	(11,043,436)	48,877,846	49,487,278
กระแสเงินสดจากกิจกรรมจัดหาเงิน				
เงินกู้ยืมระยะสั้นจากสถาบันการเงินเพิ่มขึ้น (ลดลง)	17,879,309	1,383,119,388	(193,000,000)	853,000,000
เงินกู้ยืมระยะสั้นจากบุคคลและกิจการที่เกี่ยวข้องกันลดลง	-	(235,000,000)	-	(235,000,000)
เงินกู้ยืมระยะสั้นอื่นลดลง	(57,300,000)	(55,700,000)	(57,300,000)	(55,700,000)
เงินกู้ยืมระยะยาวจากบุคคลและกิจการที่เกี่ยวข้องกันเพิ่มขึ้น (ลดลง)	400,000,000	(1,050,000,000)	200,000,000	(900,000,000)
ชำระคืนเงินกู้ยืมระยะยาวจากบุคคลที่เกี่ยวข้องกัน	(70,000,000)	-	-	-
เงินกู้ยืมระยะยาวจากสถาบันการเงินเพิ่มขึ้น	1,000,000,000	800,000,000	1,000,000,000	800,000,000
เงินสดรับจากการเพิ่มทุน	-	632,500,000	-	632,500,000
เงินสดจ่ายค่าใช้จ่ายในการออกหุ้นสามัญเพิ่มทุน	-	(742,809)	-	(742,809)
เงินปันผลจ่าย	(80,500,000)	(69,000,000)	(80,500,000)	(69,000,000)
เงินสดสุทธิได้มาจากกิจกรรมจัดหาเงิน	1,210,079,309	1,405,176,579	869,200,000	1,025,057,191
เงินสดและรายการเทียบเท่าเงินสดเพิ่มขึ้น (ลดลง) สุทธิ	3,215,884	(1,323,400)	5,863,631	3,492,803
เงินสดและรายการเทียบเท่าเงินสดต้นปี	(35,422,068)	(34,098,668)	(42,273,634)	(45,766,437)
เงินสดและรายการเทียบเท่าเงินสดปลายปี (หมายเหตุ 21)	(32,206,184)	(35,422,068)	(36,410,003)	(42,273,634)
ข้อมูลกระแสเงินสดเปิดเผยเพิ่มเติม:				
เงินสดจ่ายระหว่างปีสำหรับ:				
ดอกเบี้ยจ่าย	412,727,272	387,555,735	336,252,557	319,878,550
ภาษีเงินได้นิติบุคคล	37,225,872	38,322,071	25,454,667	29,694,575

หมายเหตุประกอบงบการเงินเป็นส่วนหนึ่งของงบการเงินนี้



หมายเหตุประกอบงบการเงินรวม

บริษัท เอเซียเสริมกิจลีสซิ่ง จำกัด (มหาชน) และบริษัทย่อย
สำหรับปีสิ้นสุดวันที่ 31 ธันวาคม 2550 และ 2549

1. ข้อมูลทั่วไป

บริษัท เอเซียเสริมกิจลีสซิ่ง จำกัด (มหาชน) ("บริษัทฯ") จัดตั้งขึ้นเป็นบริษัทมหาชนและมีภูมิลำเนาในประเทศไทย บริษัทฯ มีบริษัท ไชลิส ไฟแนนซ์ จำกัด และบริษัท เอ เค เอ็นเตอร์ไพรส์ (ประเทศไทย) จำกัด ซึ่งเป็นผู้ถือหุ้นกลุ่มเดียวกันเป็นผู้ถือหุ้นใหญ่ ธุรกิจหลักของบริษัทคือการให้บริการเช่าซื้อรถยนต์ โดยมีที่อยู่ที่ตามทีจดทะเบียน คือ เลขที่ 175 อาคารสารคดีตึกยาวเวอร์ชั้น 24 ถนนสาทรใต้ แขวงทุ่งมหาเมฆ เขตสาทร กรุงเทพมหานคร

2. เกณฑ์ในการจัดทำงบการเงิน

2.1 งบการเงินนี้จัดทำขึ้นตามมาตรฐานการบัญชีที่กำหนดในพระราชบัญญัติวิชาชีพบัญชี พ.ศ. 2547 และการแสดงรายการในงบการเงินได้ทำขึ้นเพื่อให้เป็นไปตามข้อกำหนดในประกาศกรมพัฒนาธุรกิจการค้า ลงวันที่ 14 กันยายน 2544 ออกตามความในพระราชบัญญัติการบัญชี พ.ศ. 2543

งบการเงินนี้ได้จัดทำขึ้นโดยใช้เกณฑ์ราคาทุนเดิมวันแต่จะได้เปิดเผยเป็นอย่างอื่นในนโยบายการบัญชี

2.2 เกณฑ์ในการจัดทำงบการเงินรวม

ก) งบการเงินรวมนี้ได้จัดทำขึ้นโดยรวมงบการเงินของบริษัท เอเซียเสริมกิจลีสซิ่ง จำกัด (มหาชน) และบริษัทย่อยซึ่งมีรายละเอียดดังนี้

บริษัทย่อย	ลักษณะธุรกิจ	อัตราร้อยละ		จัดตั้งขึ้น ในประเทศ	ร้อยละของสินทรัพย์ที่ รวมอยู่ในสินทรัพย์รวม		ร้อยละของรายได้ที่รวม อยู่ในรายได้รวมสำหรับปี	
		ของงบการเงิน 2550	ของงบการเงิน 2549		ณ วันที่ 31 ธันวาคม 2550	ณ วันที่ 31 ธันวาคม 2549	สิ้นสุดวันที่ 31 ธันวาคม 2550	สิ้นสุดวันที่ 31 ธันวาคม 2549
		(ร้อยละ)	(ร้อยละ)		(ร้อยละ)	(ร้อยละ)	(ร้อยละ)	(ร้อยละ)
บริษัท กรุงเทพแกรนด์ แปซิฟิคลีส จำกัด (มหาชน)	เช่าซื้อ ลีสซิ่ง และ รับซื้อสิทธิเรียกร้อง จากลูกหนี้	99.99	99.99	ไทย	22.46	22.10	23.80	24.07

ข) ยอดคงค้างระหว่างบริษัทฯ และบริษัทย่อย รายการระหว่างกันที่มีสาระสำคัญ เงินลงทุนในบริษัทย่อยตามบัญชีของบริษัทฯ และส่วนของผู้ถือหุ้นของบริษัทย่อยได้ตัดออกจากงบการเงินรวมนี้แล้ว ทั้งนี้ เนื่องจากบริษัทฯ และบริษัทย่อยมีคณะกรรมการและกลุ่มผู้ถือหุ้นเดิมร่วมกันทั้งก่อนและหลังจากที่บริษัทฯ เข้าซื้อกิจการของบริษัทย่อย ดังนั้น บริษัทฯ จึงบันทึกผลต่างระหว่างมูลค่าตามบัญชีของสินทรัพย์สุทธิของบริษัทย่อยและราคาทุนที่จ่ายซื้อจำนวน 4.2 ล้านบาท เป็นรายการในส่วนของผู้ถือหุ้น

2.3 บริษัทฯ ได้จัดทำงบการเงินเฉพาะกิจการเพื่อประโยชน์ต่อสาธารณะ ซึ่งแสดงเงินลงทุนในบริษัทย่อย ตามวิธีราคาทุน

3. การประกาศใช้มาตรฐานการบัญชีไทย

สภาวิชาชีพบัญชีได้ออกประกาศสภาวิชาชีพบัญชีฉบับที่ 9/2550 ฉบับที่ 38/2550 และฉบับที่ 62/2550 เกี่ยวกับมาตรฐานการบัญชี โดยให้ใช้มาตรฐานการบัญชีใหม่ดังต่อไปนี้

ก) มาตรฐานการบัญชีที่มีผลบังคับใช้ในปัจจุบัน

ฉบับที่ 44 (ปรับปรุง 2550)	งบการเงินรวมและงบการเงินเฉพาะกิจการ
ฉบับที่ 45 (ปรับปรุง 2550)	เงินลงทุนในบริษัทร่วม
ฉบับที่ 46 (ปรับปรุง 2550)	ส่วนได้เสียในการร่วมค้า

มาตรฐานการบัญชีข้างต้นให้ถือปฏิบัติกับงบการเงินสำหรับรอบระยะเวลาบัญชีที่เริ่มในหรือหลังวันที่ 1 มกราคม 2550 เป็นต้นไป ในระหว่างไตรมาสที่ 1 ของปีปัจจุบัน บริษัทฯได้เปลี่ยนแปลงนโยบายการบัญชีเกี่ยวกับการบันทึกเงินลงทุนในบริษัทย่อยในงบการเงินเฉพาะกิจการ เพื่อให้เป็นไปตามมาตรฐานการบัญชีฉบับที่ 44 ฉบับปรับปรุงใหม่ ตามที่กล่าวไว้ในหมายเหตุ 4

ข) มาตรฐานการบัญชีที่ยังไม่มีผลบังคับใช้ในปัจจุบัน

ฉบับที่ 25 (ปรับปรุง 2550)	งบกระแสเงินสด
ฉบับที่ 29 (ปรับปรุง 2550)	สัญญาเช่า
ฉบับที่ 31 (ปรับปรุง 2550)	สินค้าคงเหลือ
ฉบับที่ 33 (ปรับปรุง 2550)	ต้นทุนการกู้ยืม
ฉบับที่ 35 (ปรับปรุง 2550)	การนำเสนองบการเงิน
ฉบับที่ 39 (ปรับปรุง 2550)	นโยบายการบัญชี การเปลี่ยนแปลงประมาณการทางบัญชีและข้อผิดพลาด
ฉบับที่ 41 (ปรับปรุง 2550)	งบการเงินระหว่างกาล
ฉบับที่ 43 (ปรับปรุง 2550)	การรวมธุรกิจ
ฉบับที่ 49 (ปรับปรุง 2550)	สัญญาก่อสร้าง
ฉบับที่ 51	สินทรัพย์ไม่มีตัวตน

มาตรฐานการบัญชีข้างต้นให้ถือปฏิบัติกับงบการเงินสำหรับรอบระยะเวลาบัญชีที่เริ่มในหรือหลังวันที่ 1 มกราคม 2551 เป็นต้นไป ฝ่ายบริหารของบริษัทฯได้ประเมินแล้วเห็นว่ามาตรฐานการบัญชีฉบับดังกล่าวจะไม่มีผลกระทบอย่างเป็นสาระสำคัญต่องบการเงินสำหรับปีที่เริ่มใช้มาตรฐานการบัญชีฉบับดังกล่าว

4. การเปลี่ยนแปลงนโยบายการบัญชีเกี่ยวกับการบันทึกเงินลงทุนในบริษัทย่อยในงบการเงินเฉพาะกิจการ

ในระหว่างไตรมาสที่ 1 ของปีปัจจุบัน บริษัทฯได้เปลี่ยนแปลงนโยบายการบัญชีเกี่ยวกับการบันทึกเงินลงทุนในบริษัทย่อยในงบการเงินเฉพาะกิจการ จากวิธีส่วนได้เสียเป็นวิธีราคาทุน ตามมาตรฐานการบัญชีฉบับที่ 44 (ปรับปรุง 2550) เรื่อง งบการเงินรวมและงบการเงินเฉพาะกิจการ ซึ่งกำหนดให้เงินลงทุนในบริษัทย่อย เงินลงทุนในกิจการที่มีการควบคุมร่วมกัน และเงินลงทุนในบริษัทร่วมในงบการเงินเฉพาะกิจการต้องแสดงตามวิธีราคาทุน

ในการเปลี่ยนแปลงนโยบายบัญชีดังกล่าว บริษัทฯได้ปรับย้อนหลังงบการเงินเฉพาะกิจการงวดก่อนที่นำมาแสดงเปรียบเทียบเสมือนว่าบริษัทฯ ได้ถือปฏิบัติเกี่ยวกับการบันทึกบัญชีเงินลงทุนในบริษัทย่อยตามวิธีราคาทุนมาโดยตลอด การเปลี่ยนแปลงนี้ทำให้บริษัทฯมีกำไรสุทธิในงบกำไรขาดทุนเฉพาะกิจการสำหรับปีสิ้นสุดวันที่ 31 ธันวาคม 2550 และ 2549 เพิ่มขึ้นเป็นจำนวน 6.14 ล้านบาท (0.03 บาทต่อหุ้น) และลดลง 1.86 ล้านบาท (0.01 บาทต่อหุ้น) ตามลำดับ ผลสะสมของการเปลี่ยนแปลงนโยบายการบัญชีดังกล่าวได้แสดงไว้ในหัวข้อ “ผลสะสมจากการเปลี่ยนแปลงนโยบายการบัญชีเกี่ยวกับการบันทึกเงินลงทุนในบริษัทย่อย” ในงบแสดงการเปลี่ยนแปลงส่วนของผู้ถือหุ้นเฉพาะกิจการแล้ว

ทั้งนี้การเปลี่ยนแปลงนโยบายการบัญชีดังกล่าวมีผลกระทบเฉพาะต่อรายการบัญชีที่เกี่ยวข้องกับเงินลงทุนในบริษัทย่อยในงบการเงินเฉพาะกิจการเท่านั้น โดยไม่ได้มีผลกระทบต่องบการเงินรวมแต่อย่างใด



5. นโยบายการบัญชีที่สำคัญ

5.1 การรับรู้รายได้

- ก) รายได้จากดอกเบี้ย/รายได้จากสัญญาเช่าการเงิน/รายได้ดอกเบี้ยจากเงินให้กู้ยืม
บริษัทฯ และบริษัทย่อยรับรู้รายได้จากดอกเบี้ย/รายได้จากสัญญาเช่าการเงินและรายได้ดอกเบี้ยจากเงินให้กู้ยืมตามอัตราผลตอบแทนที่แท้จริงตามระยะเวลาของสัญญา โดยจะรับรู้ในวันที่ถึงกำหนดชำระค่างวดไม่ว่าจะเก็บเงินได้หรือไม่ บริษัทฯและบริษัทย่อยหยุดรับรู้รายได้เมื่อลูกหนี้ค้างชำระค่างวดเกินกว่า 6 งวด
- ข) รายได้จากการซื้อสิทธิเรียกร้อง
บริษัทย่อยบันทึกรายได้ค่าธรรมเนียมที่เกี่ยวข้องกับการซื้อสิทธิเรียกร้องเมื่อได้ทำสัญญาโอนสิทธิเรียกร้องและรับรู้รายได้ดอกเบี้ยจากการซื้อสิทธิเรียกร้องตามเกณฑ์สัดส่วนของเวลา บริษัทฯและบริษัทย่อยรับรู้รายได้ดอกเบี้ยเมื่อลูกหนี้ค้างชำระเกินกว่า 4 เดือน
- ค) รายได้ค่าเช่าตามสัญญาเช่าดำเนินงาน
บริษัทย่อยรับรู้รายได้ค่าเช่าตามสัญญาเช่าดำเนินงานตามระยะเวลาการเช่า
- ง) รายได้จากค่าปรับล่าช้า
รายได้จากค่าปรับล่าช้ารับรู้เป็นรายได้ตามเกณฑ์คงค้าง
- จ) รายได้จากการแนะนำลูกค้าเกี่ยวกับประกันภัย
รายได้จากการแนะนำลูกค้าเกี่ยวกับประกันภัยรับรู้เป็นรายได้ตามเกณฑ์คงค้าง

5.2 ต้นทุนทางตรงที่เกิดขึ้นจากสัญญาเช่าซื้อ

ต้นทุนทางตรงที่เกิดขึ้นจากสัญญาเช่าซื้อ เช่น ค่านายหน้าจ่าย เป็นต้น จะรับรู้เป็นค่าใช้จ่ายในงบกำไรขาดทุนตามสัดส่วนของรายได้ที่รับรู้ตลอดอายุสัญญา

5.3 เงินสดและรายการเทียบเท่าเงินสด

เงินสดและรายการเทียบเท่าเงินสดในงบดุล หมายถึง เงินสดและเงินฝากธนาคาร และเงินลงทุนระยะสั้นที่มีสภาพคล่องสูง ซึ่งถึงกำหนดจ่ายคืนภายในระยะเวลาไม่เกิน 3 เดือน นับจากวันที่ได้มาและไม่ข้อจำกัดในการเบิกใช้

เพื่อวัตถุประสงค์ในการจัดทำงบกระแสเงินสด เงินสดและรายการเทียบเท่าเงินสด หมายถึง เงินสดและรายการเทียบเท่าเงินสดที่กล่าวถึงข้างต้นหักด้วยเงินเบิกเกินบัญชีธนาคาร

5.4 ลูกหนี้และค่าเผื่อนี้สงสัยจะสูญ

ลูกหนี้ตามสัญญาเช่าซื้อ สัญญาเช่าการเงิน ลูกหนี้จากการซื้อสิทธิเรียกร้องและลูกหนี้เงินให้กู้ยืม แสดงด้วยจำนวนหนี้คงเหลือตามสัญญาหักด้วยดอกเบี้ย/รายได้ที่ยังไม่ถึงเป็นรายได้และค่าเผื่อนี้สงสัยจะสูญ

บริษัทฯ ตั้งค่าเผื่อนี้สงสัยจะสูญสำหรับลูกหนี้เช่าซื้อและลูกหนี้เงินให้กู้ยืมตามผลขาดทุน โดยประมาณที่อาจจะเก็บเงินจากลูกหนี้ไม่ได้ โดยพิจารณาจากสถานะปัจจุบันของลูกหนี้คงค้าง ความสามารถในการชำระหนี้ของลูกหนี้ ประสบการณ์และข้อมูลความเสียหายที่เกิดขึ้นจริงในอดีต

บริษัทย่อยตั้งค่าเผื่อนี้สงสัยจะสูญสำหรับลูกหนี้เช่าซื้อ ลูกหนี้ตามสัญญาเช่าการเงิน ลูกหนี้เงินให้กู้ยืมและลูกหนี้จากการซื้อสิทธิเรียกร้อง ซึ่งเป็นหนี้ที่เกิดจากสินเชื่อเพื่อการพาณิชย์ (Commercial loan) โดยพิจารณาจากสถานะและความสามารถในการชำระหนี้ของลูกหนี้และมูลค่าหลักประกัน

5.5 สินทรัพย์รอการขาย

สินทรัพย์รอการขายเป็นสินทรัพย์ซึ่งได้ยึดมาจากลูกหนี้เข้าซื้อและลูกหนี้สัญญาเช่าการเงิน และได้แสดงไว้ในราคาทุน (ซึ่งส่วนใหญ่ประกอบด้วยค่ามัดจำที่ค้างชำระสุทธิ) หรือมูลค่าสุทธิที่คาดว่าจะขายได้แล้วแต่ราคาใดจะต่ำกว่า โดยการตั้งค่าเผื่อมูลค่าลดลงสำหรับสินทรัพย์ที่ยึดคืน

5.6 เงินลงทุน

เงินลงทุนในหลักทรัพย์เพื่อค้าแสดงตามมูลค่ายุติธรรม บริษัทฯบันทึกการเปลี่ยนแปลงมูลค่าของหลักทรัพย์เป็นรายการกำไรหรือขาดทุนในงบกำไรขาดทุน

มูลค่ายุติธรรมของหลักทรัพย์ในความต้องการของตลาดคำนวณจากราคาเสนอซื้อหลังสุด ณ สิ้นวันทำการสุดท้ายของปีของตลาดหลักทรัพย์แห่งประเทศไทย

เงินลงทุนในตราสารทุนที่ไม่อยู่ในความต้องการของตลาดถือเป็นเงินลงทุนทั่วไปซึ่งแสดงในราคาทุนสุทธิจากค่าเผื่อการด้อยค่า (ถ้ามี)

เงินลงทุนในบริษัทย่อยที่แสดงอยู่ในงบการเงินเฉพาะกิจการแสดงมูลค่าตามวิธีราคาทุน

บริษัทฯ และบริษัทย่อยใช้วิธีถ่วงเฉลี่ยถ่วงน้ำหนักในการคำนวณต้นทุนของเงินลงทุน

5.7 ที่ดิน อาคารและอุปกรณ์ และค่าเสื่อมราคา

ที่ดินแสดงมูลค่าตามราคาทุน อาคารและอุปกรณ์แสดงมูลค่าตามราคาทุนหักด้วยค่าเสื่อมราคาสะสมและค่าเผื่อการด้อยค่า (ถ้ามี) ค่าเสื่อมราคาของอาคารและอุปกรณ์คำนวณจากราคาทุนของสินทรัพย์โดยวิธีเส้นตรงตามอายุการใช้งานโดยประมาณดังต่อไปนี้

อาคาร	20 ปี
เครื่องตกแต่ง ติดตั้งและอุปกรณ์สำนักงาน	5 ปี
เครื่องจักร	5 ปี
ยานพาหนะ	5 ปี

ค่าเสื่อมราคารวมอยู่ในการคำนวณผลการดำเนินงาน

ไม่มีการคิดค่าเสื่อมราคาสำหรับที่ดิน

5.8 สินทรัพย์ไม่มีตัวตนและค่าตัดจำหน่าย

สินทรัพย์ที่ไม่มีตัวตนแสดงตามราคาทุนหักค่าตัดจำหน่ายสะสมและค่าเผื่อการด้อยค่า (ถ้ามี) ค่าตัดจำหน่ายของสินทรัพย์ที่ไม่มีตัวตนคำนวณจากราคาทุนของสินทรัพย์ โดยวิธีเส้นตรงตามอายุ การให้ประโยชน์โดยประมาณของสินทรัพย์ไม่มีตัวตนดังต่อไปนี้

โปรแกรมคอมพิวเตอร์	10 ปี
--------------------	-------

ค่าตัดจำหน่ายรวมอยู่ในการคำนวณผลการดำเนินงาน

ไม่มีการคิดค่าตัดจำหน่ายสำหรับโปรแกรมคอมพิวเตอร์ระหว่างติดตั้ง

5.9 รายการธุรกิจกับบุคคลหรือกิจการที่เกี่ยวข้องกัน

บุคคลหรือกิจการที่เกี่ยวข้องกันกับบริษัทฯ หมายถึง บุคคลหรือกิจการที่มีอำนาจควบคุมบริษัทฯ หรือถูกควบคุมโดยบริษัทฯ ไม่ว่าจะเป็นโดยทางตรงหรือทางอ้อม หรืออยู่ภายใต้การควบคุมเดียวกันกับบริษัทฯ



นอกจากนี้ บุคคลหรือกิจการที่เกี่ยวข้องกันยังหมายถึงบริษัทร่วมและบุคคลซึ่งมีอิทธิพลอย่างเป็นสาระสำคัญกับบริษัท ผู้บริหารสำคัญ กรรมการหรือพนักงานของบริษัท ที่มีอำนาจในการวางแผนและควบคุมการดำเนินงานของบริษัท

5.10 สัญญาเช่า

บริษัท และบริษัทย่อยในฐานะผู้ให้เช่า

สัญญาเช่าที่ความเสี่ยงและผลตอบแทนของความเป็นเจ้าของส่วนใหญ่ได้โอนไปให้ผู้เช่า โดยอาจจะยังไม่มีเงื่อนไขการโอนกรรมสิทธิ์ตามกฎหมายถือเป็นสัญญาเช่าการเงิน บริษัท และบริษัทย่อยจะบันทึกลูกหนี้ตามสัญญาเช่าซื้อและสัญญาเช่าการเงินด้วยจำนวนที่จะได้รับตามสัญญาหักด้วยรายได้ทางการเงินที่ยังไม่เกิดขึ้น รายได้ดอกผลจากการให้เช่ารับรู้เป็นรายได้ตามอัตราผลตอบแทนที่แท้จริงตามระยะเวลาของสัญญาเช่า

สัญญาเช่าที่บริษัทและบริษัทย่อยยังคงมีความเสี่ยงและได้รับผลตอบแทนของความเป็นเจ้าของส่วนใหญ่ถือเป็นสัญญาเช่าดำเนินงาน

5.11 เงินตราต่างประเทศ

รายการที่เป็นเงินตราต่างประเทศแปลงค่าเป็นเงินบาทโดยใช้อัตราแลกเปลี่ยน ณ วันที่ที่เกิดรายการ สินทรัพย์และหนี้สินที่เป็นตัวเงินที่เป็นเงินตราต่างประเทศคงเหลืออยู่ ณ วันที่ในงบดุลแปลงค่าเป็นเงินบาทโดยใช้อัตราแลกเปลี่ยน ณ วันที่ในงบดุล

กำไรและขาดทุนที่เกิดจากการเปลี่ยนแปลงในอัตราแลกเปลี่ยนรวมอยู่ในการคำนวณผลการดำเนินงาน

5.12 การด้อยค่าของสินทรัพย์

ทุกวันที่ในงบดุล บริษัท และบริษัทย่อยจะทำการประเมินว่ามีข้อบ่งชี้ซึ่งแสดงว่าสินทรัพย์ของบริษัท และบริษัทย่อยด้อยค่าลงหรือไม่ หากมีข้อบ่งชี้ของการด้อยค่า บริษัท และบริษัทย่อยจะทำการประมาณมูลค่าที่คาดว่าจะได้รับคืนของสินทรัพย์ และหากพบว่าราคาตามบัญชีของสินทรัพย์นั้นมีมูลค่าสูงกว่ามูลค่าที่คาดว่าจะได้รับคืน บริษัท และบริษัทย่อยจะลดมูลค่าของสินทรัพย์ลงให้เท่ากับมูลค่าที่คาดว่าจะได้รับคืน และรับรู้ผลขาดทุนจากการด้อยค่าของสินทรัพย์ในงบกำไรขาดทุน มูลค่าที่คาดว่าจะได้รับคืนของสินทรัพย์หมายถึงราคาขายสุทธิหรือมูลค่าจากการใช้ของสินทรัพย์นั้นแล้วแต่จำนวนใดจะสูงกว่า

5.13 ผลประโยชน์พนักงาน

บริษัท และบริษัทย่อยรับรู้ เงินเดือน ค่าจ้าง โบนัส และเงินสมทบกองทุนประกันสังคมและกองทุนสำรองเลี้ยงชีพเป็นค่าใช้จ่ายเมื่อเกิดรายการ

5.14 ภาษีเงินได้

บริษัท และบริษัทย่อยบันทึกภาษีเงินได้โดยคำนวณจากกำไรสุทธิทางภาษีตามกฎหมายภาษีอากร

5.15 สัญญาแลกเปลี่ยนอัตราดอกเบี้ย

บริษัท รับรู้จำนวนสุทธิของดอกเบี้ยที่ได้รับจาก / จ่ายให้แก่คู่สัญญาตามสัญญาแลกเปลี่ยนอัตราดอกเบี้ยเป็นรายได้ / ค่าใช้จ่ายในงบกำไรขาดทุนตามเกณฑ์คงค้าง

5.16 การใช้ประมาณการทางบัญชี

ในการจัดทำงบการเงินตามหลักการบัญชีที่รับรองทั่วไป ในบางสถานการณ์ฝ่ายบริหารอาจต้องใช้การประมาณและการตั้งสมมติฐาน ซึ่งมีผลกระทบต่อจำนวนเงินที่แสดงในงบการเงินและหมายเหตุประกอบงบการเงิน ด้วยเหตุนี้ผลที่เกิดขึ้นจริงจึงอาจแตกต่างไปจากจำนวนที่ประมาณไว้

6. ลูกหนี้ตามสัญญาเช่าซื้อ

6.1 ณ วันที่ 31 ธันวาคม 2550 และ 2549 ลูกหนี้ตามสัญญาเช่าซื้อประกอบด้วย

(หน่วย: บาท)

	งบการเงินรวม					
	ลูกหนี้ตามสัญญาเช่าซื้อ ที่ถึงกำหนดชำระภายในหนึ่งปี		ลูกหนี้ตามสัญญาเช่าซื้อ ที่ถึงกำหนดชำระเกินกว่าหนึ่งปี		รวม	
	2550	2549	2550	2549	2550	2549
ลูกหนี้ตามสัญญาเช่าซื้อ	4,435,548,183	3,873,508,091	6,029,133,228	5,406,300,475	10,464,681,411	9,279,808,566
หัก: ดอกผลเช่าซื้อที่ยังไม่ถึง เป็นรายได้	(676,990,131)	(597,131,637)	(605,720,806)	(518,724,044)	(1,282,710,937)	(1,115,855,681)
รวม	3,758,558,052	3,276,376,454	5,423,412,422	4,887,576,431	9,181,970,474	8,163,952,885
หัก: ค่าเผื่อหนี้สงสัยจะสูญ	(62,382,569)	(37,889,615)	(57,205,546)	(50,446,622)	(119,588,115)	(88,336,237)
ลูกหนี้ตามสัญญาเช่าซื้อ - สุทธิ	3,696,175,483	3,238,486,839	5,366,206,876	4,837,129,809	9,062,382,359	8,075,616,648

(หน่วย: บาท)

	งบการเงินเฉพาะกิจการ					
	ลูกหนี้ตามสัญญาเช่าซื้อ ที่ถึงกำหนดชำระภายในหนึ่งปี		ลูกหนี้ตามสัญญาเช่าซื้อ ที่ถึงกำหนดชำระเกินกว่าหนึ่งปี		รวม	
	2550	2549	2550	2549	2550	2549
ลูกหนี้ตามสัญญาเช่าซื้อ	3,784,858,777	3,279,237,159	5,655,314,681	4,892,255,050	9,440,173,458	8,171,492,209
หัก: ดอกผลเช่าซื้อที่ยังไม่ถึง เป็นรายได้	(605,698,208)	(515,275,435)	(576,191,812)	(475,204,011)	(1,181,890,020)	(990,479,446)
รวม	3,179,160,569	2,763,961,724	5,079,122,869	4,417,051,039	8,258,283,438	7,181,012,763
หัก: ค่าเผื่อหนี้สงสัยจะสูญ	(30,260,390)	(23,716,333)	(48,424,571)	(37,900,536)	(78,684,961)	(61,616,869)
ลูกหนี้ตามสัญญาเช่าซื้อ - สุทธิ	3,148,900,179	2,740,245,391	5,030,698,298	4,379,150,503	8,179,598,477	7,119,395,894

6.2 ณ วันที่ 31 ธันวาคม 2550 และ 2549 ลูกหนี้ตามสัญญาเช่าซื้อ (สุทธิจากดอกผลเช่าซื้อที่ยังไม่ถึงเป็นรายได้) จำแนกตามอายุหนี้ได้ดังนี้

(หน่วย: บาท)

อายุหนี้ค้างชำระ	งบการเงินรวม		งบการเงินเฉพาะกิจการ	
	2550	2549	2550	2549
ยังไม่ครบกำหนดชำระ	8,323,999,564	7,537,409,714	7,465,470,351	6,612,521,472
ค้างชำระ				
1 งวด - 3 งวด	742,709,310	550,456,708	721,989,768	511,176,033
4 งวด - 6 งวด	62,697,482	44,260,375	47,355,386	35,129,930
7 งวด - 12 งวด	20,347,877	22,758,681	14,933,178	16,539,160
เกินกว่า 12 งวดขึ้นไป	32,216,241	9,067,407	8,534,755	5,646,168
รวม	9,181,970,474	8,163,952,885	8,258,283,438	7,181,012,763
หัก: ค่าเผื่อหนี้สงสัยจะสูญ	(119,588,115)	(88,336,237)	(78,684,961)	(61,616,869)
ลูกหนี้ตามสัญญาเช่าซื้อ - สุทธิ	9,062,382,359	8,075,616,648	8,179,598,477	7,119,395,894



- 6.3 เมื่อวันที่ 30 เมษายน 2547 สมาคมนักบัญชีและผู้สอบบัญชีรับอนุญาตแห่งประเทศไทยโดยความเห็นชอบของสำนักงานคณะกรรมการกำกับหลักทรัพย์และตลาดหลักทรัพย์ได้กำหนดแนวปฏิบัติทางการบัญชีสำหรับธุรกิจสินเชื่อเพื่อการอุปโภคบริโภค (Consumer Finance) โดยให้บันทึกค่าเผื่อนี้สงสัยจะสูญเต็มจำนวนและหยุดรับรู้รายได้สำหรับลูกหนี้ที่ค้างชำระเกินกว่า 3 งวด และบันทึกสำรองทั่วไปสำหรับลูกหนี้ที่ค้างชำระค้างงวดหรือค้างชำระค้างงวดไม่เกินกว่า 3 งวด ซึ่งหากบริษัทต้องปฏิบัติตามแนวทางดังกล่าว โดยไม่พิจารณาถึงสำรองทั่วไป ณ วันที่ 31 ธันวาคม 2550 บริษัทฯ ต้องบันทึกค่าเผื่อนี้สงสัยจะสูญลดลงเป็นจำนวนเงินประมาณ 7.86 ล้านบาท (2549: ลดลง 4.30 ล้านบาท) และต้องรับรู้รายได้สำหรับปีสิ้นสุดวันที่ 31 ธันวาคม 2550 ต่ำลงเป็นจำนวนเงินประมาณ 0.44 ล้านบาท (2549: 0.32 ล้านบาท)

อย่างไรก็ตาม แนวปฏิบัติดังกล่าวได้ให้ทางเลือกไว้โดยหากบริษัทใดเห็นว่าแนวทางปฏิบัตินี้ ไม่เหมาะสมให้เปิดเผยแนวทางที่บริษัทใช้พร้อมเหตุผลประกอบ ทั้งนี้บริษัทฯ มีนโยบายในการหยุดรับรู้รายได้สำหรับลูกหนี้ตามสัญญาเช่าซื้อที่ค้างชำระค้างงวดเกินกว่า 6 งวด และบริษัทฯ ได้ประมาณค่าเผื่อนี้สงสัยจะสูญโดยพิจารณาสถานะ ความสามารถในการชำระหนี้ของลูกหนี้ ประสบการณ์และข้อมูล ความเสียหายที่เกิดขึ้นจริงในอดีต ซึ่ง ณ วันที่ 31 ธันวาคม 2550 บริษัทฯ ได้ตั้งค่าเผื่อนี้สงสัยจะสูญของลูกหนี้ตามสัญญาเช่าซื้อโดยเฉลี่ยในอัตราร้อยละ 0.95 ของยอดคงเหลือของลูกหนี้ดังกล่าว โดยไม่หักหลักประกันที่สูงกว่าอัตราร้อยละ 0.53 ซึ่งเป็นอัตราความเสียหายจากการเก็บหนี้ที่เกิดขึ้นในระหว่าง ปี 2545 ถึง 31 ธันวาคม 2550 ของลูกหนี้ตามสัญญาเช่าซื้อคงเหลือ ณ วันสิ้นปี 2544

ณ วันที่ 31 ธันวาคม 2550 ยอดคงเหลือของลูกหนี้ตามสัญญาเช่าซื้อที่ค้างชำระค้างงวดเกินกว่า 3 งวด ที่บริษัทฯ ยังคงรับรู้รายได้มีจำนวนเงินประมาณ 42.81 ล้านบาท (2549: 31.15 ล้านบาท)

ลูกหนี้ตามสัญญาเช่าซื้อของบริษัทย่อยรวมทั้งลูกหนี้ตามสัญญาเช่าการเงิน ลูกหนี้เงินให้กู้ยืมและลูกหนี้จากการซื้อสิทธิเรียกร้องเป็นหนี้ที่เกิดจากสินเชื่อเพื่อการพาณิชย์ (Commercial loan) บริษัทย่อยได้บันทึกค่าเผื่อนี้สงสัยจะสูญของลูกหนี้ดังกล่าวโดยพิจารณาจากสถานะและความสามารถในการชำระหนี้ของลูกหนี้และมูลค่าหลักประกัน

- 6.4 ณ วันที่ 31 ธันวาคม 2550 และ 2549 บริษัทฯ ได้นำสิทธิเรียกร้องในลูกหนี้ตามสัญญาเช่าซื้อ (ก่อนหักดอกผลเช่าซื้อที่ยังไม่ถึงเป็นรายได้) จำนวน 4,389.82 ล้านบาท และ 3,013.58 ล้านบาท ตามลำดับ ไปค้ำประกันวงเงินสินเชื่อที่ได้รับจากธนาคารพาณิชย์ตามที่กล่าวไว้ในหมายเหตุ 16 และ 18
- 6.5 ณ วันที่ 31 ธันวาคม 2550 และ 2549 บริษัทฯ และบริษัทย่อยมีลูกหนี้ตามสัญญาเช่าซื้อที่หยุดรับรู้รายได้ (สุทธิจากดอกผลเช่าซื้อที่ยังไม่ถึงเป็นรายได้) จำนวนรวม 50.11 ล้านบาทและ 30.08 ล้านบาท ตามลำดับ (เฉพาะบริษัทฯ : 29.54 ล้านบาทและ 28.94 ล้านบาท ตามลำดับ)

7. ลูกหนี้ตามสัญญาเช่าการเงิน

- 7.1 ลูกหนี้ตามสัญญาเช่าการเงิน ณ วันที่ 31 ธันวาคม 2550 และ 2549 ประกอบด้วย

(หน่วย: บาท)

	งบการเงินรวม					
	ลูกหนี้ตามสัญญาเช่าการเงิน ที่ถึงกำหนดชำระภายในหนึ่งปี		ลูกหนี้ตามสัญญาเช่าการเงิน ที่ถึงกำหนดชำระเกินกว่าหนึ่งปี		รวม	
	2550	2549	2550	2549	2550	2549
ลูกหนี้ตามสัญญาเช่าการเงิน	383,245,058	353,389,809	395,649,956	301,392,848	778,895,014	654,782,657
หัก: ดอกเบี้ยที่ยังไม่ถึงเป็นรายได้	(53,655,863)	(43,880,013)	(32,907,532)	(26,889,789)	(86,563,395)	(70,769,802)
รวม	329,589,195	309,509,796	362,742,424	274,503,059	692,331,619	584,012,855
หัก: ค่าเผื่อนี้สงสัยจะสูญ	(11,190,094)	(9,853,226)	(4,881,336)	(6,384,777)	(16,071,430)	(16,238,003)
ลูกหนี้ตามสัญญาเช่าการเงิน - สุทธิ	318,399,101	299,656,570	357,861,088	268,118,282	676,260,189	567,774,852

- 7.2 ณ วันที่ 31 ธันวาคม 2550 และ 2549 ลูกหนี้ตามสัญญาเช่าการเงิน (สุทธิจากดอกเบี้ยที่ยังไม่ถึงเป็นรายได้) จำแนกตามอายุหนี้ได้ดังนี้

(หน่วย: บาท)

อายุหนี้ค้างชำระ	งบการเงินรวม	
	2550	2549
ยังไม่ครบกำหนดชำระ	666,623,910	549,859,285
ค้างชำระ		
1 งวด - 3 งวด	12,695,444	16,292,705
4 งวด - 6 งวด	389,678	4,928,155
7 งวด - 12 งวด	3,976,325	6,777,453
เกินกว่า 12 งวดขึ้นไป	8,646,262	6,155,257
รวม	692,331,619	584,012,855
หัก: ค่าเผ่อนหนี้สงสัยจะสูญ	(16,071,430)	(16,238,003)
ลูกหนี้ตามสัญญาเช่าการเงิน - สุทธิ	676,260,189	567,774,852

- 7.3 ณ วันที่ 31 ธันวาคม 2550 และ 2549 บริษัทย่อยมีลูกหนี้ตามสัญญาเช่าการเงินที่หยุดรับรู้รายได้ (สุทธิจากดอกเบี้ยที่ยังไม่ถึงเป็นรายได้) จำนวนรวม 8.50 ล้านบาท และ 5.34 ล้านบาท ตามลำดับ

8. ลูกหนี้จากการซื้อสิทธิเรียกร้อง

- 8.1 ลูกหนี้จากการซื้อสิทธิเรียกร้อง ณ วันที่ 31 ธันวาคม 2550 และ 2549 ประกอบด้วย

(หน่วย: บาท)

	งบการเงินรวม					
	ลูกหนี้จากการซื้อสิทธิเรียกร้อง ที่ถึงกำหนดชำระในหนึ่งปี		ลูกหนี้จากการซื้อสิทธิเรียกร้อง ที่ถึงกำหนดชำระเกินกว่าหนึ่งปี		รวม	
	2550	2549	2550	2549	2550	2549
ลูกหนี้จากการซื้อสิทธิเรียกร้อง	996,570,297	596,071,081	7,154,400	18,694,311	1,003,724,697	614,765,392
หัก: เจ้าหนี้จากการซื้อสิทธิเรียกร้อง	(205,250,876)	(129,084,423)	-	-	(205,250,876)	(129,084,423)
หัก: ดอกเบี้ยปรับลดบัญชี	(990,158)	(2,142,895)	(282,364)	(1,272,522)	(1,272,522)	(3,415,417)
รวม	790,329,263	464,843,763	6,872,036	17,421,789	797,201,299	482,265,552
หัก: ค่าเผ่อนหนี้สงสัยจะสูญ	(23,356,930)	(17,393,611)	(230,036)	(687,034)	(23,586,966)	(18,080,645)
ลูกหนี้จากการซื้อสิทธิเรียกร้อง - สุทธิ	766,972,333	447,450,152	6,642,000	16,734,755	773,614,333	464,184,907



8.2 ณ วันที่ 31 ธันวาคม 2550 และ 2549 ลูกหนี้จากการซื้อสิทธิเรียกร้อง - สุทธิ จำแนกตามอายุหนี้ได้ดังนี้

(หน่วย: บาท)

อายุหนี้ค้างชำระ	งบการเงินรวม	
	2550	2549
ยังไม่ครบกำหนดชำระ	734,375,065	463,260,025
ค้างชำระ		
1 เดือน - 3 เดือน	41,418,738	2,949,509
4 เดือน - 6 เดือน	3,317,492	919,636
7 เดือน - 12 เดือน	530,277	114,437
เกินกว่า 12 เดือนขึ้นไป	17,559,727	15,021,945
รวม	797,201,299	482,265,552
หัก: ค่าเผื่อนี้สงสัยจะสูญ	(23,586,966)	(18,080,645)
ลูกหนี้จากการซื้อสิทธิเรียกร้อง - สุทธิ	773,614,333	464,184,907

8.3 ณ วันที่ 31 ธันวาคม 2549 บริษัทฯได้นำสิทธิเรียกร้องในลูกหนี้จากการซื้อสิทธิเรียกร้อง (ก่อนหักเจ้าหนี้จากการซื้อสิทธิเรียกร้องและดอกเบี้ยรูดตัดบัญชี) จำนวน 189.15 ล้านบาท ตามลำดับ ไปค้ำประกันวงเงินสินเชื่อที่ได้รับจากธนาคารพาณิชย์ต่างประเทศแห่งหนึ่งตามที่กล่าวไว้ในหมายเหตุ 16 (2550: ไม่มี)

8.4 ณ วันที่ 31 ธันวาคม 2550 และ 2549 บริษัทฯยังมีลูกหนี้จากการซื้อสิทธิเรียกร้องที่หยุดรับรู้รายได้ (สุทธิจากเจ้าหนี้จากการซื้อสิทธิเรียกร้องและดอกเบี้ยรูดตัดบัญชี) จำนวน 23.25 ล้านบาท และ 15.14 ล้านบาท ตามลำดับ

9. ลูกหนี้เงินให้กู้ยืม

ณ วันที่ 31 ธันวาคม 2550 และ 2549 ลูกหนี้เงินให้กู้ยืมแสดงได้ดังนี้

(หน่วย: บาท)

	งบการเงินรวม					
	ลูกหนี้เงินให้กู้ยืม		ลูกหนี้เงินให้กู้ยืม			
	ที่ถึงกำหนดชำระภายในหนึ่งปี		ที่ถึงกำหนดชำระเกินกว่าหนึ่งปี		รวม	
	2550	2549	2550	2549	2550	2549
ลูกหนี้เงินให้กู้ยืม	58,378,057	49,883,510	-	10,501,263	58,378,057	60,384,773
หัก: ค่าเผื่อนี้สงสัยจะสูญ	(1,397,174)	(1,225,149)	-	(52,506)	(1,397,174)	(1,277,655)
ลูกหนี้เงินให้กู้ยืม- สุทธิ	56,980,883	48,658,361	-	10,448,757	56,980,883	59,107,118

(หน่วย: บาท)

	งบการเงินเฉพาะกิจการ					
	ลูกหนี้เงินให้กู้ยืม		ลูกหนี้เงินให้กู้ยืม			
	ที่ถึงกำหนดชำระภายในหนึ่งปี		ที่ถึงกำหนดชำระเกินกว่าหนึ่งปี		รวม	
	2550	2549	2550	2549	2550	2549
ลูกหนี้เงินให้กู้ยืม	47,918,241	40,384,773	-	-	47,918,241	40,384,773
หัก: ค่าเผื่อนี้สงสัยจะสูญ	(1,344,875)	(1,177,655)	-	-	(1,344,875)	(1,177,655)
ลูกหนี้เงินให้กู้ยืม- สุทธิ	46,573,366	39,207,118	-	-	46,573,366	39,207,118

10. สินทรัพย์รอการขาย

ณ วันที่ 31 ธันวาคม 2550 และ 2549 สินทรัพย์รอการขายแสดงได้ดังนี้

(หน่วย: บาท)

	งบการเงินรวม		งบการเงินเฉพาะกิจการ	
	2550	2549	2550	2549
สินทรัพย์ยึดคืน	26,855,088	39,098,391	10,307,153	33,176,314
หัก: ค่าเผื่อการลดมูลค่า	(10,078,953)	(7,337,319)	(2,100,274)	(7,337,319)
สินทรัพย์รอการขาย - สุทธิ	16,776,135	31,761,072	8,206,879	25,838,995

11. เงินลงทุนในบริษัทย่อย

(หน่วย: บาท)

บริษัทย่อย	งบการเงินเฉพาะกิจการ							
	ทุนเรียกชำระแล้ว		สัดส่วนเงินลงทุน		ราคาทุน		เงินปันผลระหว่างปีสิ้นสุดวันที่ 31 ธันวาคม	
	2550	2549	2550	2549	2550	2549	2550	2549
	(บาท)	(บาท)	(ร้อยละ)	(ร้อยละ)				
บริษัท กรุงเทพแกรนด์แปซิฟิคลิส จำกัด (มหาชน)	438,500,000	438,500,000	99.99	99.99	446,913,607	446,913,607	57,443,482	54,373,982

12. เงินลงทุนระยะยาวอื่น

ณ วันที่ 31 ธันวาคม 2550 และ 2549 เงินลงทุนระยะยาวอื่นแสดงได้ดังนี้

(หน่วย: บาท)

	ลักษณะธุรกิจ	ทุนเรียกชำระแล้ว	สัดส่วนเงินลงทุน	งบการเงินรวม	
				2550	2549
				(บาท)	(ร้อยละ)
เงินลงทุนทั่วไป					
บริษัท บางกอกคลับ จำกัด	จำหน่ายอาหารและเครื่องดื่ม	450,000,000	0.14	1,140,000	1,140,000
หัก: ค่าเผื่อการด้อยค่าเงินลงทุน				(811,680)	(803,360)
รวมเงินลงทุนระยะยาวอื่น - สุทธิ				328,320	336,640



13. ที่ดิน อาคารและอุปกรณ์

(หน่วย: บาท)

	งบการเงินรวม				
	เครื่องตกแต่ง ติดตั้งและ				
	ที่ดิน	อาคาร	อุปกรณ์	ยานพาหนะ	รวม
ราคาทุน					
31 ธันวาคม 2549	2,430,000	6,770,000	70,976,811	32,937,764	113,114,575
ซื้อเพิ่ม	-	-	7,921,275	4,198,000	12,119,275
จำหน่าย	-	-	-	(1,124,481)	(1,124,481)
31 ธันวาคม 2550	2,430,000	6,770,000	78,898,086	36,011,283	124,109,369
ค่าเสื่อมราคาสะสม					
31 ธันวาคม 2549	-	4,084,570	53,618,368	16,537,994	74,240,932
ค่าเสื่อมราคาสำหรับปี	-	338,500	7,139,775	5,771,484	13,249,759
ค่าเสื่อมราคาสำหรับส่วนที่จำหน่าย	-	-	-	(904,534)	(904,534)
31 ธันวาคม 2550	-	4,423,070	60,758,143	21,404,944	86,586,157
มูลค่าสุทธิตามบัญชี					
31 ธันวาคม 2549	2,430,000	2,685,430	17,358,443	16,399,770	38,873,643
31 ธันวาคม 2550	2,430,000	2,346,930	18,139,943	14,606,339	37,523,212
ค่าเสื่อมราคาสำหรับปี					
2549					13,460,473
2550					13,249,759

(หน่วย: บาท)

	งบการเงินเฉพาะกิจการ				
	เครื่องตกแต่ง ติดตั้งและ				
	ที่ดิน	อาคาร	อุปกรณ์	ยานพาหนะ	รวม
ราคาทุน					
31 ธันวาคม 2549	2,430,000	6,770,000	52,611,676	19,822,587	81,634,263
ซื้อเพิ่ม	-	-	6,395,336	1,421,000	7,816,336
31 ธันวาคม 2550	2,430,000	6,770,000	59,007,012	21,243,587	89,450,599
ค่าเสื่อมราคาสะสม					
31 ธันวาคม 2549	-	4,084,570	38,578,547	10,168,245	52,831,362
ค่าเสื่อมราคาสำหรับปี	-	338,500	6,000,339	3,610,345	9,949,184
31 ธันวาคม 2550	-	4,423,070	44,578,886	13,778,590	62,780,546
มูลค่าสุทธิตามบัญชี					
31 ธันวาคม 2549	2,430,000	2,685,430	14,033,129	9,654,342	28,802,901
31 ธันวาคม 2550	2,430,000	2,346,930	14,428,126	7,464,997	26,670,053
ค่าเสื่อมราคาสำหรับปี					
2549					9,771,882
2550					9,949,184

ณ วันที่ 31 ธันวาคม 2550 และ 2549 บริษัทฯและบริษัทย่อยมีอุปกรณ์จำนวนหนึ่งซึ่งตัดค่าเสื่อมราคาหมดแล้วแต่ยังใช้งานอยู่ ราคาทุนของอุปกรณ์ดังกล่าวมีจำนวนเงินประมาณ 52.54 ล้านบาท และ 42.47 ล้านบาท ตามลำดับ (เฉพาะบริษัทฯ: 34.49 ล้านบาท และ 25.23 ล้านบาท ตามลำดับ)

14. สินทรัพย์ไม่มีตัวตน

(หน่วย: บาท)

	งบการเงินรวม			งบการเงินเฉพาะกิจการ		
	โปรแกรม		รวม	โปรแกรม		รวม
	โปรแกรมคอมพิวเตอร์	ระหว่างติดตั้ง		โปรแกรมคอมพิวเตอร์	ระหว่างติดตั้ง	
ราคาทุน						
31 ธันวาคม 2549	1,405,700	17,712,298	19,117,998	473,700	14,169,609	14,643,309
ซื้อเพิ่ม	749,300	-	749,300	749,300	-	749,300
31 ธันวาคม 2550	2,155,000	17,712,298	19,867,298	1,223,000	14,169,609	15,392,609
ค่าตัดจำหน่ายสะสม						
31 ธันวาคม 2549	9,598	-	9,598	1,427	-	1,427
ค่าตัดจำหน่ายสำหรับปี	207,674	-	207,674	114,472	-	114,472
31 ธันวาคม 2550	217,272	-	217,272	115,899	-	115,899
มูลค่าสุทธิสำหรับปี						
31 ธันวาคม 2549	1,396,102	17,712,298	19,108,400	472,273	14,169,609	14,641,882
31 ธันวาคม 2550	1,937,728	17,712,298	19,650,026	1,107,101	14,169,609	15,276,710
ค่าตัดจำหน่ายสำหรับปี						
2549	9,598	-	9,598	1,427	-	1,427
2550	207,674	-	207,674	114,472	-	114,472

15. สินทรัพย์ไม่หมุนเวียนอื่น

ณ วันที่ 31 ธันวาคม 2550 และ 2549 บริษัทฯและบริษัทย่อยมีลูกหนี้ตามสัญญาเช่าซื้อและสัญญาเช่าการเงินจำนวนรวม 73.74 ล้านบาท และ 81.14 ล้านบาท ตามลำดับ (เฉพาะบริษัทที่มีลูกหนี้ตามสัญญาเช่าซื้อจำนวน 17.76 ล้านบาท และ 19.67 ล้านบาท ตามลำดับ) ซึ่งศาลได้พิพากษาให้บริษัทฯและบริษัทย่อยชนะคดีและบริษัทฯและบริษัทย่อยอยู่ระหว่างการติดตามเพื่อรับชำระหนี้จากลูกหนี้เหล่านี้โดยบันทึกไว้ในสินทรัพย์ไม่หมุนเวียนอื่นในงบดุล บริษัทฯได้ตั้งค่าเผื่อหนี้สงสัยจะสูญไว้เต็มจำนวนสำหรับลูกหนี้ดังกล่าวโดยไม่หักหลักประกัน ส่วนบริษัทย่อยได้ตั้งค่าเผื่อหนี้สงสัยจะสูญเต็มจำนวนภายหลังจากหักหลักประกันแล้ว

16. เงินเบิกเกินบัญชีและเงินกู้ยืมระยะสั้นจากสถาบันการเงิน

เงินเบิกเกินบัญชีและเงินกู้ยืมระยะสั้นจากสถาบันการเงิน ณ วันที่ 31 ธันวาคม 2550 และ 2549 ประกอบด้วย

(หน่วย: บาท)

	งบการเงินรวม		งบการเงินเฉพาะกิจการ	
	2550	2549	2550	2549
เงินเบิกเกินบัญชี	75,941,886	89,439,438	58,729,823	66,352,341
เงินกู้ยืมระยะสั้นจากสถาบันการเงิน	5,595,998,695	5,578,119,388	4,015,000,000	4,208,000,000
รวม	5,671,940,581	5,667,558,826	4,073,729,823	4,274,352,341

เงินกู้ยืมระยะสั้นเป็นเงินกู้ยืมในสกุลบาทจากสถาบันการเงินหลายแห่ง ซึ่งคิดดอกเบี้ยในอัตราลอยตัวและคงที่โดยอ้างอิงกับอัตราดอกเบี้ยในตลาด



ณ วันที่ 31 ธันวาคม 2550 เงินกู้ยืมระยะสั้นดังกล่าวของบริษัทฯและบริษัทย่อยค้ำประกันโดยสิทธิเรียกร้องในลูกหนี้ตามสัญญาเช่าซื้อของบริษัทฯตามที่กล่าวในหมายเหตุข้อ 6.4 และ Standby Letter of Credit จากธนาคารพาณิชย์ต่างประเทศที่เกี่ยวข้องกันแห่งหนึ่งและค้ำประกันโดยบริษัท ไชลีส ไฟแนนซ์ จำกัด (2549: ค้ำประกันโดยสิทธิเรียกร้องในลูกหนี้ตามสัญญาเช่าซื้อของบริษัทฯ ลูกหนี้จากการซื้อสิทธิเรียกร้องของบริษัทย่อยตามที่กล่าวในหมายเหตุข้อ 6.4 และ 8.3 และ Standby Letter of Credit จากธนาคารพาณิชย์ต่างประเทศที่เกี่ยวข้องกันแห่งหนึ่งและค้ำประกันโดยบริษัท ไชลีส ไฟแนนซ์ จำกัด)

17. เงินกู้ยืมระยะสั้นอื่น

ณ วันที่ 31 ธันวาคม 2550 และ 2549 เงินกู้ยืมระยะสั้นอื่นประกอบด้วยตัวสัญญาใช้เงินที่บริษัทฯ ออกให้แก่บริษัทและบุคคลจำนวนหนึ่ง เงินกู้ยืมนี้ไม่มีหลักประกันและคิดดอกเบี้ยในอัตราคงที่โดยอ้างอิงกับอัตราดอกเบี้ยในตลาด

18. เงินกู้ยืมระยะยาวจากสถาบันการเงิน

เงินกู้ยืมระยะยาวจากสถาบันการเงินจำนวน 1,800 ล้านบาท เป็นเงินกู้ยืมจากธนาคารในประเทศแห่งหนึ่งครบกำหนดชำระทั้งจำนวนในเดือนมิถุนายน 2552 มีนาคมและพฤษภาคม 2553 คิดดอกเบี้ยในอัตราที่อิงกับ THBFX และค้ำประกันโดยสิทธิเรียกร้องในลูกหนี้ตามสัญญาเช่าซื้อของบริษัทฯตามที่กล่าวในหมายเหตุข้อ 6.4 สัญญากู้ยืมดังกล่าวได้ระบุข้อปฏิบัติและข้อกำหนดบางประการซึ่งรวมถึงการดำรงสัดส่วนการถือหุ้นของผู้ถือหุ้นรายใหญ่และข้อกำหนดในการจ่ายเงินปันผล บริษัทฯ ได้ทำสัญญาแลกเปลี่ยนอัตราดอกเบี้ยเพื่อเป็นการป้องกันความเสี่ยงจากอัตราดอกเบี้ยของเงินกู้ยืมดังกล่าวเฉพาะจำนวน 800 ล้านบาท รายละเอียดของสัญญาแลกเปลี่ยนอัตราดอกเบี้ยแสดงไว้ในหมายเหตุ 29.1

19. รายการธุรกิจกับบุคคลและกิจการที่เกี่ยวข้องกัน

ในระหว่างปี บริษัทฯ และบริษัทย่อยมีรายการธุรกิจที่สำคัญกับบุคคลและกิจการที่เกี่ยวข้องกัน รายการธุรกิจดังกล่าวเป็นไปตามเงื่อนไขทางการค้าและเกณฑ์ตามที่ตกลงกันระหว่างบริษัทฯ และบริษัทเหล่านั้น ซึ่งเป็นไปตามปกติธุรกิจโดยสามารถสรุปได้ดังนี้

(หน่วย: ล้านบาท)

	งบการเงินรวม		งบการเงินเฉพาะกิจการ		นโยบายการกำหนดราคา
	2550	2549	2550	2549	
บริษัทย่อย					
รายได้ค่าบริการจัดการ	-	-	14.74	12.25	ต้นทุนบวกกำไรส่วนเพิ่มในอัตราร้อยละ 10
รายได้ค่าธรรมเนียมค้ำประกัน	-	-	0.44	-	ร้อยละ 0.5 ต่อปี
กำไรจากการจำหน่ายอุปกรณ์	-	-	-	1.40	ราคาตลาด

(หน่วย: ล้านบาท)

	งบการเงินรวม		งบการเงินเฉพาะกิจการ		นโยบายการกำหนดราคา
	2550	2549	2550	2549	
บุคคลและกิจการที่เกี่ยวข้องกัน					
ค่าเช่าและบริการ					อัตราใกล้เคียงกับพื้นที่เช่าในอาคารอื่นที่มีทำเลที่ตั้งเดียวกัน
กองทุนรวมสารคดีทีวีดาวเวอร์	13.59	12.44	10.66	9.50	
กองทุนรวมบางกอกการ์เดนส์	0.60	0.56	0.60	0.56	
	14.19	13.00	11.26	10.06	
ดอกเบี้ยจ่าย					ใกล้เคียงกับอัตราดอกเบี้ยของเงินกู้ยืมอื่นที่มีเงื่อนไขใกล้เคียงกัน
ธนาคารกรุงเทพ จำกัด (มหาชน)	146.72	178.61	104.02	136.60	
China Trust Commercial Bank	-	5.05	-	4.28	
Mr. Jeffrey Koo	1.19	2.88	-	-	
อื่นๆ	2.28	3.68	-	1.23	
	150.19	190.22	104.02	142.11	
ค่าธรรมเนียม Standby Letter of Credit และการค้ำประกัน					ใกล้เคียงกับอัตราค้ำประกันของเงินกู้ยืมอื่นที่มีเงื่อนไขใกล้เคียงกัน
China Trust Commercial Bank	14.01	8.75	10.96	8.75	
ธนาคารกรุงเทพ จำกัด (มหาชน)	0.90	0.90	-	-	
	14.91	9.65	10.96	8.75	
ผู้ถือหุ้นใหญ่					
ค่าธรรมเนียมค้ำประกัน	1.60	5.29	1.60	4.50	ร้อยละ 0.35 และร้อยละ 1 ต่อปี

ลักษณะความสัมพันธ์ระหว่างบริษัทกับบุคคลหรือกิจการที่เกี่ยวข้องกันสรุปได้ดังนี้

รายชื่อบุคคลหรือกิจการที่เกี่ยวข้องกัน	ความสัมพันธ์กับบริษัทฯ
บริษัท กรุงเทพแกรนด์แปซิฟิคลิส จำกัด (มหาชน)	บริษัทย่อย
ธนาคารกรุงเทพ จำกัด (มหาชน)	ผู้ถือหุ้นของบริษัทฯ
บริษัท กรุงเทพประกันภัย จำกัด (มหาชน)	ผู้ถือหุ้นของบริษัทฯ
Mr. Jeffrey Koo	ผู้ก่อตั้งธุรกิจของกลุ่มตระกูล
My Funding Corporation	มีผู้ถือหุ้นใหญ่และกรรมการร่วมกันกับบริษัทฯ
Chaillease Finance Co., Ltd.	ผู้ถือหุ้นใหญ่ของบริษัทฯ
กองทุนรวมสารคดีทีวีดาวเวอร์	กิจการที่เกี่ยวข้องกันกับผู้ถือหุ้นของบริษัทฯ
กองทุนรวมบางกอกการ์เดนส์	กิจการที่เกี่ยวข้องกันกับผู้ถือหุ้นของบริษัทฯ
China Trust Commercial Bank	บริษัทที่เกี่ยวข้องกันกับผู้ถือหุ้นใหญ่ของบริษัทฯ

คำตอบแทนกรรมการและผู้บริหาร

ในปี 2550 และ 2549 บริษัทฯและบริษัทย่อยได้จ่ายเงินเดือน โบนัส ค่าเบี้ยประชุมและสวัสดิการอื่นให้แก่กรรมการและผู้บริหารเป็นจำนวนเงิน 33.13 ล้านบาท และ 30.18 ล้านบาท ตามลำดับ

ณ วันที่ 31 ธันวาคม 2550 และ 2549 บริษัทฯและบริษัทย่อยมียอดคงเหลือที่มีสาระสำคัญของสินทรัพย์และหนี้สินที่เกี่ยวข้องกับบุคคลหรือกิจการที่เกี่ยวข้องกันดังนี้

(หน่วย: บาท)

	งบการเงินรวม		งบการเงินเฉพาะกิจการ	
	2550	2549	2550	2549
เงินสดและรายการเทียบเท่าเงินสด				
ธนาคารกรุงเทพ จำกัด (มหาชน)	35,038,466	47,382,726	14,564,506	18,614,846
ค่าธรรมเนียมจ่ายล่วงหน้า				
ธนาคารกรุงเทพ จำกัด (มหาชน)	249,041	246,575	-	-
China Trust Commercial Bank	19,506	1,108,672	9,363	1,108,672
รวม	268,547	1,355,247	9,363	1,108,672
เงินเบิกเกินบัญชีและเงินกู้ยืมระยะสั้นจากสถาบันการเงิน				
ธนาคารกรุงเทพ จำกัด (มหาชน)	2,335,941,886	1,614,439,439	1,548,729,823	821,352,341
เงินกู้ยืมระยะสั้นจากกิจการที่เกี่ยวข้องกัน				
บริษัท กรุงเทพประกันภัย จำกัด (มหาชน)	60,000,000	60,000,000	-	-
เจ้าหนี้บุคคลและกิจการที่เกี่ยวข้องกัน				
ธนาคารกรุงเทพ จำกัด (มหาชน)	7,256,973	4,657,801	4,717,260	1,949,055
Chaillease Finance Co., Ltd.	1,595,089	5,285,384	1,595,089	4,496,106
บุคคลอื่นที่เกี่ยวข้องกัน	-	244,942	-	-
รวม	8,852,062	10,188,127	6,312,349	6,445,161

ณ วันที่ 31 ธันวาคม 2550 และ 2549 เงินเบิกเกินบัญชีและเงินกู้ยืมระยะสั้นจากบุคคลและกิจการที่เกี่ยวข้องกันเป็นเงินกู้ยืมในสกุลบาท ไม่มีหลักประกันและคิดดอกเบี้ยในอัตราคงที่โดยอ้างอิงกับอัตราดอกเบี้ยในตลาด

(หน่วย: บาท)

	งบการเงินรวม		งบการเงินเฉพาะกิจการ	
	2550	2549	2550	2549
เงินกู้ยืมระยะยาวจากบุคคลและกิจการที่เกี่ยวข้องกัน				
ธนาคารกรุงเทพ จำกัด (มหาชน)	1,400,000,000	1,000,000,000	1,200,000,000	1,000,000,000
บุคคลอื่นที่เกี่ยวข้องกัน	-	70,000,000	-	-
รวม	1,400,000,000	1,070,000,000	1,200,000,000	1,000,000,000
หัก: ส่วนที่ถึงกำหนดชำระภายในหนึ่งปี	(1,000,000,000)	(70,000,000)	(1,000,000,000)	-
สุทธิ	400,000,000	1,000,000,000	200,000,000	1,000,000,000

เงินกู้ยืมระยะยาวจากบริษัทที่เกี่ยวข้องกันของบริษัทฯ เป็นเงินกู้ยืมในสกุลบาทและไม่มีหลักประกัน เงินกู้ยืมจำนวน 1,000 ล้านบาท ครอบคลุมชำระหนี้เงินต้นทั้งจำนวนภายในเดือนกันยายน 2551 คิดดอกเบี้ยในอัตราคงที่โดยอ้างอิงกับอัตราดอกเบี้ยในตลาด ชำระดอกเบี้ยทุกสิ้นเดือน เงินกู้ยืมจำนวน 200 ล้านบาท ครอบคลุมชำระหนี้เงินต้นทั้งจำนวนภายในเดือนสิงหาคม 2553 คิดดอกเบี้ยสำหรับปีแรกในอัตราคงที่โดยอ้างอิงกับอัตราดอกเบี้ยในตลาดและในอัตราลอยตัวในปีที่สองและสาม ชำระดอกเบี้ยทุกสิ้นเดือน

เงินกู้ยืมระยะยาวจากบุคคลและกิจการที่เกี่ยวข้องกันของบริษัทย่อยจำนวน 200 ล้านบาท เป็นเงินกู้ยืมในสกุลบาทและไม่มีหลักประกัน ครอบคลุมชำระหนี้เงินต้นทั้งจำนวนในเดือนสิงหาคม 2553 คิดดอกเบี้ยสำหรับปีแรกในอัตราคงที่โดยอ้างอิงกับอัตราดอกเบี้ยในตลาด และในอัตราดอกเบี้ยลอยตัวสำหรับปีที่สองและสาม ชำระดอกเบี้ยทุกสิ้นเดือน

เงินกู้ยืมระยะสั้นและระยะยาวจากบุคคลและกิจการที่เกี่ยวข้องกันมีการเคลื่อนไหวในระหว่างปีดังนี้

(หน่วย: บาท)

	งบการเงินรวม		
	บริษัท ที่เกี่ยวข้องกัน	บุคคล ที่เกี่ยวข้องกัน	รวม
<u>เงินกู้ยืมระยะสั้นจากกิจการที่เกี่ยวข้องกัน</u>			
ยอดคงเหลือ ณ วันที่ 1 มกราคม 2550	60,000,000	-	60,000,000
เพิ่มขึ้น (ลดลง) ระหว่างปี	-	-	-
ยอดคงเหลือ ณ วันที่ 31 ธันวาคม 2550	60,000,000	-	60,000,000

(หน่วย: บาท)

	งบการเงินรวม			งบการเงิน เฉพาะกิจการ
	บริษัท ที่เกี่ยวข้องกัน	บุคคล ที่เกี่ยวข้องกัน	รวม	บริษัท ที่เกี่ยวข้องกัน
<u>เงินกู้ยืมระยะยาวจากบุคคลและกิจการที่เกี่ยวข้องกัน</u>				
ยอดคงเหลือ ณ วันที่ 1 มกราคม 2550	1,000,000,000	70,000,000	1,070,000,000	1,000,000,000
เพิ่มขึ้น (ลดลง) ระหว่างปี	400,000,000	(70,000,000)	330,000,000	200,000,000
ยอดคงเหลือ ณ วันที่ 31 ธันวาคม 2550	1,400,000,000	-	1,400,000,000	1,200,000,000

ภาระผูกพันและภาระค้ำประกันกับกิจการที่เกี่ยวข้องกัน

ณ วันที่ 31 ธันวาคม 2550 บริษัทฯ มีภาระค้ำประกันเงินกู้ยืมระยะสั้นให้แก่บริษัทย่อย ในวงเงินจำนวน 200 ล้านบาท (2549: บริษัทฯ และบริษัทย่อยมีภาระการค้ำประกันเงินกู้ยืมระยะสั้นให้แก่กันและกันในวงเงินจำนวน 200 ล้านบาท)

ณ วันที่ 31 ธันวาคม 2549 บริษัทย่อยมีภาระการค้ำประกันลูกหนี้จากการซื้อสิทธิเรียกร้องแก่กิจการที่เกี่ยวข้องกัน แห่งหนึ่งจำนวนประมาณ 0.05 ล้านเหรียญสหรัฐอเมริกา หรือ 1.89 ล้านบาท (2550: ไม่มี)

ณ วันที่ 31 ธันวาคม 2549 บริษัทฯ และบริษัทย่อยมีภาระผูกพันตามสัญญาติดตั้งระบบคอมพิวเตอร์คงเหลือตามสัญญากับบริษัทที่เกี่ยวข้องกันในประเทศแห่งหนึ่งจำนวนประมาณ 0.18 ล้านเหรียญสหรัฐอเมริกา หรือ 6.69 ล้านบาท (เฉพาะบริษัทฯ: 0.15 ล้านเหรียญสหรัฐอเมริกา หรือ 5.35 ล้านบาท) (2550: ไม่มี)



20. กุณเรือนหุ้น

เมื่อวันที่ 12 กันยายน 2549 ที่ประชุมวิสามัญผู้ถือหุ้นของบริษัทฯ มีมติอนุมัติให้เพิ่มทุนจดทะเบียนของบริษัทฯ จำนวน 575 ล้านบาท จากเดิม 575 ล้านบาทเป็น 1,150 ล้านบาท โดยการออกหุ้นสามัญใหม่จำนวน 115 ล้านหุ้น และจัดสรรให้แก่ผู้ถือหุ้นเดิมในสัดส่วน 1 หุ้นสามัญเดิมต่อ 1 หุ้นสามัญใหม่ และเสนอขายในราคาหุ้นละ 5.50 บาท ในวันที่ 29 กันยายน 2549 บริษัทฯ ได้รับเงินค่าหุ้นสามัญเพิ่มทุนดังกล่าวจำนวน 632.50 ล้านบาท โดยมีส่วนเกินมูลค่าหุ้นจากการเสนอขายหุ้นสามัญดังกล่าวจำนวน 57.50 ล้านบาท และมีค่าใช้จ่ายในการออกหุ้นสามัญจำนวน 0.74 ล้านบาท ซึ่งนำมาหักลบกับส่วนเกินทุนดังกล่าว บริษัทฯ ได้จดทะเบียนเปลี่ยนแปลงทุนชำระแล้วกับกระทรวงพาณิชย์เมื่อวันที่ 3 ตุลาคม 2549

21. เงินสดและรายการเทียบเท่าเงินสด

ณ วันที่ 31 ธันวาคม 2550 และ 2549 เงินสดและรายการเทียบเท่าเงินสดในงบกระแสเงินสดประกอบด้วย

(หน่วย: บาท)

	งบการเงินรวม		งบการเงินเฉพาะกิจการ	
	2550	2549	2550	2549
เงินสดและเงินฝากสถาบันการเงิน	43,735,702	54,017,370	22,319,820	24,078,707
หัก: เงินเบิกเกินบัญชีธนาคาร	(75,941,886)	(89,439,438)	(58,729,823)	(66,352,341)
เงินสดและรายการเทียบเท่าเงินสด	(32,206,184)	(35,422,068)	(36,410,003)	(42,273,634)

22. สำรองตามกฎหมาย

เพื่อให้เป็นไปตามมาตรา 116 แห่งพระราชบัญญัติบริษัทมหาชนจำกัด พ.ศ. 2535 บริษัทฯต้องจัดสรรกำไรสุทธิประจำปีส่วนหนึ่งไว้เป็นทุนสำรองไม่น้อยกว่าร้อยละ 5 ของกำไรสุทธิประจำปีหักด้วยยอดขาดทุนสะสมยกมา (ถ้ามี) จนกว่าทุนสำรองนี้จะมีจำนวนไม่น้อยกว่าร้อยละ 10 ของทุนจดทะเบียน สำรองตามกฎหมายดังกล่าวไม่สามารถนำไปจ่ายเงินปันผลได้

23. จำนวนและค่าใช้จ่ายเกี่ยวกับพนักงาน

	งบการเงินรวม		งบการเงินเฉพาะกิจการ	
	2550	2549	2550	2549
จำนวนพนักงาน ณ วันสิ้นปี (คน)	357	334	273	258
ค่าใช้จ่ายเกี่ยวกับพนักงานสำหรับปี (ล้านบาท)	198.52	171.46	157.71	137.01

24. กำไรต่อหุ้นขั้นพื้นฐาน

กำไรต่อหุ้นขั้นพื้นฐานคำนวณโดยการหารกำไรสุทธิสำหรับปีด้วยจำนวนถัวเฉลี่ยถ่วงน้ำหนักของหุ้นสามัญที่ออกอยู่ในระหว่างปี

25. ข้อมูลทางการเงินจำแนกตามส่วนงาน

บริษัทฯ และบริษัทย่อยดำเนินธุรกิจหลักคือธุรกิจให้บริการเช่าซื้อ ธุรกิจให้เช่าสินทรัพย์ตามสัญญาเช่าการเงินและสัญญาเช่าดำเนินงาน และธุรกิจรับซื้อสิทธิเรียกร้องจากลูกหนี้ โดยมีส่วนงานทางภูมิศาสตร์หลักในประเทศไทย ดังนั้น รายได้ กำไร และสินทรัพย์ตามที่แสดงในงบการเงินจึงเกี่ยวข้องกับส่วนงานธุรกิจและส่วนงานทางภูมิศาสตร์ตามที่กล่าวไว้

26. กองทุนสำรองเลี้ยงชีพ

บริษัทฯ และบริษัทย่อยและพนักงานได้ร่วมกันจัดตั้งกองทุนสำรองเลี้ยงชีพขึ้นตามพระราชบัญญัติกองทุนสำรองเลี้ยงชีพ พ.ศ. 2530 โดยบริษัทฯ บริษัทย่อย และพนักงานจะจ่ายสมทบเข้ากองทุนเป็นรายเดือนในอัตราร้อยละ 5 ของเงินเดือน กองทุนสำรองเลี้ยงชีพบริหารโดยบริษัทหลักทรัพย์จัดการกองทุน ฟินันซ่า จำกัด และจะจ่ายให้แก่พนักงานเมื่อพนักงานนั้นออกจากงานตามระเบียบว่าด้วยกองทุนของบริษัทฯและบริษัทย่อย ในระหว่างปี 2550 และ 2549 บริษัทฯและบริษัทย่อยได้จ่ายเงินสมทบกองทุนเป็นจำนวนเงิน 4.39 ล้านบาท และ 4.07 ล้านบาท ตามลำดับ (เฉพาะบริษัทฯ: 3.76 ล้านบาท และ 3.48 ล้านบาท ตามลำดับ)

27. เงินปันผลจ่าย

เงินปันผลที่ประกาศจ่ายในปี 2550 และ 2549 ประกอบด้วย

(หน่วย: บาท)

เงินปันผล	อนุมัติโดย	เงินปันผลจ่าย	เงินปันผลจ่ายต่อหุ้น
เงินปันผลจากกำไรปี 2548	ที่ประชุมสามัญผู้ถือหุ้นประจำปีเมื่อวันที่ 26 เมษายน 2549	69,000,000	0.60
เงินปันผลจากกำไรปี 2549	ที่ประชุมสามัญผู้ถือหุ้นประจำปีเมื่อวันที่ 25 เมษายน 2550	80,500,000	0.35

28. การผูกพัน

ณ วันที่ 31 ธันวาคม 2550 บริษัทย่อยมีการกระทำความผูกพันนี้จากการซื้อสิทธิเรียกร้องแก่บริษัทอื่นจำนวนประมาณ 48.97 ล้านดอลลาร์ และ 0.32 ล้านดอลลาร์สหรัฐอเมริกา หรือ 25.55 ล้านบาท (2549: 78.31 ล้านดอลลาร์และ 0.24 ล้านดอลลาร์สหรัฐอเมริกา หรือ 32.60 ล้านบาท)

29. เครื่องมือทางการเงิน

29.1 นโยบายการบริหารความเสี่ยง

เครื่องมือทางการเงินที่สำคัญของบริษัทฯ และบริษัทย่อยตามที่นิยามอยู่ในมาตรฐานการบัญชีฉบับที่ 48 “การแสดงรายการและการเปิดเผยข้อมูลสำหรับเครื่องมือทางการเงิน” ประกอบด้วย เงินสดและรายการเทียบเท่าเงินสด ลูกหนี้และเงินให้กู้ยืม เงินลงทุน เงินกู้ยืมระยะสั้น และเงินกู้ยืมระยะยาว บริษัทฯ และบริษัทย่อยมีความเสี่ยงที่เกี่ยวข้องกับเครื่องมือทางการเงินดังกล่าว และมีนโยบายการบริหารความเสี่ยงดังนี้

ความเสี่ยงด้านการให้สินเชื่อ

บริษัทฯ และบริษัทย่อยมีความเสี่ยงด้านการให้สินเชื่อที่เกี่ยวข้องกับลูกหนี้และเงินให้กู้ยืม ฝ่ายบริหารควบคุมความเสี่ยงนี้โดยการกำหนดให้มียุทธศาสตร์และวิธีการในการควบคุมสินเชื่อที่เหมาะสม นอกจากนี้ การให้สินเชื่อของบริษัทฯ และบริษัทย่อยไม่มีการกระจุกตัวเนื่องจากบริษัทฯ และบริษัทย่อยมีฐานของลูกค้าที่หลากหลายกระจายในอุตสาหกรรมต่างๆ และมีอยู่จำนวนมาก ราย ดังนั้น บริษัทฯ และบริษัทย่อยจึงไม่คาดว่าจะได้รับความเสียหายที่เป็นสาระสำคัญจากการให้สินเชื่อนอกจากจำนวนค่าเผื่อหนี้สงสัยจะสูญที่บันทึกไว้แล้วในบัญชี

ความเสี่ยงจากอัตราดอกเบี้ย

บริษัทฯ และบริษัทย่อยมีความเสี่ยงจากอัตราดอกเบี้ยที่สำคัญอันเกี่ยวเนื่องกับเงินฝากสถาบันการเงิน ลูกหนี้ และเงินให้กู้ยืม เงินเบิกเกินบัญชีและเงินกู้ยืม

ณ วันที่ 31 ธันวาคม 2550 และ 2549 สินทรัพย์และหนี้สินทางการเงินที่สำคัญสามารถจัดตามประเภทอัตราดอกเบี้ย และสำหรับสินทรัพย์และหนี้สินทางการเงินที่มีอัตราดอกเบี้ยคงที่สามารถแยกตามวันที่ครบกำหนดหรือวันที่มีการกำหนดอัตราดอกเบี้ยใหม่ (หากวันที่มีการกำหนดอัตราดอกเบี้ยใหม่ถึงก่อน) ได้ดังนี้



(หน่วย: ล้านบาท)

งบการเงินรวม					
2550					
	อัตราดอกเบี้ยคงที่		อัตราดอกเบี้ย		
	ภายใน	มากกว่า 1	ปรับขึ้นลงตาม	ไม่มี	
	1 ปี	ถึง 5 ปี	ราคาตลาด	อัตราดอกเบี้ย	รวม
สินทรัพย์ทางการเงิน					
- เงินสดและรายการเทียบเท่าเงินสด	-	-	31.44	12.29	43.73
- ลูกหนี้ตามสัญญาเช่าซื้อ	3,758.56	5,423.41	-	-	9,181.97
- ลูกหนี้ตามสัญญาเช่าการเงิน	329.59	362.74	-	-	692.33
- ลูกหนี้จากการซื้อสิทธิเรียกร้อง	-	-	797.20	-	797.20
- ลูกหนี้เงินให้กู้ยืม	58.38	-	-	-	58.38
	4,146.53	5,786.15	828.64	12.29	10,773.61
หนี้สินทางการเงิน					
- เงินเบิกเกินบัญชีและเงินกู้ยืมระยะสั้น					
จากสถาบันการเงิน	5,596.00	-	75.94	-	5,671.94
- เงินกู้ยืมระยะสั้นจากบุคคลและกิจการที่เกี่ยวข้องกัน	60.00	-	-	-	60.00
- เงินกู้ยืมระยะสั้นอื่น	50.00	-	-	-	50.00
- เงินกู้ยืมระยะยาวจากบุคคลและกิจการที่เกี่ยวข้องกัน	1,000.00	400.00	-	-	1,400.00
- เงินกู้ยืมระยะยาวจากสถาบันการเงิน	-	-	1,800.00	-	1,800.00
	6,706.00	400.00	1,875.94	-	8,981.94
สินทรัพย์ทางการเงิน					
- เงินสดและรายการเทียบเท่าเงินสด	-	-	44.34	9.68	54.02
- ลูกหนี้ตามสัญญาเช่าซื้อ	3,276.38	4,887.57	-	-	8,163.95
- ลูกหนี้ตามสัญญาเช่าการเงิน	309.51	274.50	-	-	584.01
- ลูกหนี้จากการซื้อสิทธิเรียกร้อง	-	-	482.27	-	482.27
- ลูกหนี้เงินให้กู้ยืม	49.88	10.50	-	-	60.38
	3,635.77	5,172.57	526.61	9.68	9,344.63
หนี้สินทางการเงิน					
- เงินเบิกเกินบัญชีและเงินกู้ยืมระยะสั้น					
จากสถาบันการเงิน	5,578.12	-	89.44	-	5,667.56
- เงินกู้ยืมระยะสั้นจากบุคคลและกิจการที่เกี่ยวข้องกัน	60.00	-	-	-	60.00
- เงินกู้ยืมระยะสั้นอื่น	107.30	-	-	-	107.30
- เงินกู้ยืมระยะยาวจากบุคคลและกิจการที่เกี่ยวข้องกัน	70.00	1,000.00	-	-	1,070.00
- เงินกู้ยืมระยะยาวจากสถาบันการเงิน	-	-	800.00	-	800.00
	5,815.42	1,000.00	889.44	-	7,704.86

ณ วันที่ 31 ธันวาคม 2550 และ 2549 บริษัทฯ ได้ทำสัญญาแลกเปลี่ยนอัตราดอกเบี้ย (Interest Rate Swap) ซึ่งมีรายละเอียดดังนี้

วันที่มีผลบังคับ ตามสัญญา	วันที่ครบกำหนด ของสัญญา	มูลค่า ตามสัญญา (ล้านบาท)	อัตรา ดอกเบี้ยรับ (ร้อยละ)	อัตรา ดอกเบี้ยจ่าย (ร้อยละ)	มูลค่ายุติธรรมสุทธิด้าน สินทรัพย์/(ด้านหนี้สิน)		การเปลี่ยนแปลง ของมูลค่า ยุติธรรม (ล้านบาท)
					2550 (ล้านบาท)	2549 (ล้านบาท)	
18 พฤศจิกายน 2548	18 พฤศจิกายน 2551	400	ลอยตัว	4.50 ปีแรก ลอยตัวปีที่สอง และสาม	(11.22)	(22.19)	10.97
29 มิถุนายน 2549	29 มิถุนายน 2552	600	ลอยตัว	6.25 ปีแรก ลอยตัวปีที่สอง และสาม	(3.04)	(2.93)	(0.11)
29 มิถุนายน 2549	29 มิถุนายน 2552	200	ลอยตัว	6.25 ปีแรก ลอยตัวปีที่สอง และสาม	(1.02)	(0.98)	(0.04)

มูลค่ายุติธรรม หมายถึง กำไร (ขาดทุน) สุทธิจากการปรับมูลค่าให้เป็นไปตามมูลค่ายุติธรรม ณ วันที่ในงบดุล

ความเสี่ยงด้านสภาพคล่อง

ความเสี่ยงด้านสภาพคล่อง คือ ความเสี่ยงจากการระดมทุนและการบริหารจัดการเงินทุนของบริษัทฯและบริษัทย่อย ซึ่งเป็นความเสี่ยงที่บริษัทฯและบริษัทย่อยไม่สามารถจัดหาสินทรัพย์ที่มีอัตราต้นทุนและวันครบกำหนดที่เหมาะสม รวมถึงความเสี่ยงที่บริษัทฯและบริษัทย่อยไม่สามารถขายสินทรัพย์ทางการเงินได้ในราคาและระยะเวลาที่เหมาะสม

บริษัทฯ และบริษัทย่อยบริหารความเสี่ยงนี้ด้วยการกระจายแหล่งเงินทุนโดยการใช้เครื่องมือทางการเงินที่หลากหลาย ซึ่งได้แก่การระดมทุนผ่านทางเงินทุนและเงินกู้ เครื่องมือนีดังกล่าวทำให้บริษัทฯ และบริษัทย่อยมีความยืดหยุ่นในการระดมทุน และไม่จำกัดการลงทุนที่แหล่งเงินทุนใดแหล่งเงินทุนหนึ่งเพื่อให้ได้ต้นทุนเงินทุนที่ต่ำ บริษัทฯ และบริษัทย่อยพยายามรักษาระดับความสมดุลระหว่างความต่อเนื่องและสภาพคล่องของเงินทุนโดยการบริหารหนี้ให้มีวันครบกำหนดชำระที่เหมาะสม บริษัทฯ และบริษัทย่อยประเมินความเสี่ยงด้านสภาพคล่องโดยการวิเคราะห์และติดตามการเปลี่ยนแปลงความต้องการของเงินทุนเพื่อให้บรรลุเป้าหมายทางธุรกิจและแผนงานที่กำหนดไว้ในกลยุทธ์ทั้งหมดของบริษัทฯ และบริษัทย่อย

นอกจากนี้ บริษัทฯและบริษัทย่อยจัดให้การบริหารสภาพคล่องของสินทรัพย์เป็นส่วนหนึ่งของกลยุทธ์การบริหารความเสี่ยงด้านสภาพคล่อง

ความเสี่ยงจากอัตราแลกเปลี่ยน

บริษัทฯ และบริษัทย่อยไม่มีความเสี่ยงจากอัตราแลกเปลี่ยนเงินตราต่างประเทศที่เป็นสาระสำคัญ



29.2 มูลค่ายุติธรรม

วิธีการกำหนดมูลค่ายุติธรรมขึ้นอยู่กับลักษณะของเครื่องมือทางการเงิน ในกรณีของเครื่องมือทางการเงินที่มีการซื้อขายในตลาด มูลค่ายุติธรรมจะกำหนดจากราคาตลาดล่าสุด แต่หากไม่สามารถหาราคาตลาดที่เหมาะสมได้ มูลค่ายุติธรรมของเครื่องมือทางการเงินจะกำหนดขึ้นโดยใช้เกณฑ์การวัดมูลค่าที่เหมาะสม เช่น การคำนวณมูลค่าปัจจุบันของกระแสเงินสด เป็นต้น

เนื่องจากสินทรัพย์และหนี้สินทางการเงินส่วนใหญ่ของบริษัทฯ และบริษัทย่อยจัดอยู่ในประเภทระยะสั้น เงินให้กู้ยืมและเงินกู้ยืมมีอัตราดอกเบี้ยใกล้เคียงกับอัตราดอกเบี้ยในตลาด บริษัทฯ และบริษัทย่อยจึงประมาณมูลค่ายุติธรรมของสินทรัพย์และหนี้สินทางการเงินใกล้เคียงกับมูลค่าตามบัญชีที่แสดงในงบดุล

30. เหตุการณ์ภายหลังวันที่ในงบการเงิน

เมื่อวันที่ 20 กุมภาพันธ์ 2551 ที่ประชุมคณะกรรมการของบริษัท กรุงเทพแอนด์ แปซิฟิค ลิส จำกัด (มหาชน) (บริษัทย่อย) ได้มีมติให้บริษัทย่อยจัดสรรสำรองตามกฎหมายจากกำไรสุทธิของงวดสามเดือนสิ้นสุดวันที่ 31 ธันวาคม 2550 จำนวน 483,408 บาท และอนุมัติให้จ่ายเงินปันผลให้แก่ผู้ถือหุ้นในอัตราหุ้นละ 0.20 บาท รวมจำนวน 8,770,000 บาท กำหนดจ่ายเงินปันผลในวันที่ 28 กุมภาพันธ์ 2551

31. การจัดประเภทรายการในงบการเงิน

นอกจากการเปลี่ยนแปลงนโยบายการบัญชีตามที่กล่าวในหมายเหตุประกอบงบการเงินข้อ 4 ซึ่งมีผลกระทบต่อกำไรสุทธิและส่วนของผู้ถือหุ้นตามที่ได้รายงานไปแล้ว บริษัทฯ ได้มีการจัดประเภทรายการบัญชีบางรายการในงบการเงินสำหรับปีสิ้นสุดวันที่ 31 ธันวาคม 2549 ใหม่เพื่อให้สอดคล้องกับการจัดประเภทรายการบัญชีในปีปัจจุบัน ซึ่งไม่มีผลกระทบต่อกำไรสุทธิหรือส่วนของผู้ถือหุ้นนอกเหนือไปจากการเปลี่ยนแปลงนโยบายการบัญชีดังกล่าว

32. การอนุมัติงบการเงิน

งบการเงินนี้ได้รับอนุมัติให้ออกโดยคณะกรรมการบริษัทฯ เมื่อวันที่ 20 กุมภาพันธ์ 2551

MESSAGE FROM THE BOARD OF DIRECTORS

The directors have the pleasure in presenting the Company and its subsidiary's annual report and audited financial statements for the year ended December 31, 2007.

ECONOMY & INDUSTRY IN 2007

During the year 2007, Thai economy slightly declined from the year 2006 with GDP decreasing from 5.0% in 2006 to 4.8% in 2007. This resulted from decelerating growth rate in private consumption and private investment of only 1.5% and 0.2% respectively as compared with 3.2% and 3.7% of year 2006 respectively caused by the diminishing consumers' and investors' confidences from political uncertainty and high level of oil price. However, the Thai economy in 2007 had been supported by a growth in exports growing at 6.4% versus 3.5% growth rate of imports.

Interest rates moved downward during the first half of 2007, but then stabilized in the second half of the year. The 1-day repurchase rate or reference rate averaged at 3.77%, lower than the previous year's 4.64% to help stimulate the economy in the face of 2.3% of inflation rate acceptable to the government. The new vehicle sales decreased by 7.5% from 682,161 units in 2006 to 631,250 units in 2007. New pick-up and new passenger car sales decreased by 9.8% and 11.3% respectively while commercial car sales increased by 36.1%. The average industrial capacity utilization has increased from 74.2% in 2006 to 76.1% in 2007 to signal a need of capacity expansion in many businesses; however, such a demand was delayed because of low investors' confidence

PERFORMANCE IN 2007

The Company and its subsidiary, on a consolidated basis, registered total assets of THB 10,866 million as of December 31, 2007 increasing by 15.1% from THB 9,444 million in 2006 mainly due to the portfolio growth supported by the business expansion. Internally generated funds of THB 166 million from profitable operations relieved the burden of totally relying on external borrowings to support the assets increase. The equity base expanded by 5.5% from THB 1,576 million in 2006 to THB 1,662 million in 2007 as a result of the net profit contribution. The financial leverage was thus played down by a 17.0% increase from THB 7,867 million in 2006 to THB 9,203 million in 2007. The total revenues advanced by 19.6% from THB 897 million in 2006 to THB 1,073 million in 2007. Selling and administrative expenses increased 15.7% from THB 304 million in 2006 to THB 352 million in 2007 or 33.9% of Total Revenues in 2006 versus 32.8% of Total Revenues in 2007. Interest expenses increased 7.4% from THB 391 million in 2006 to THB 420 million in 2007 or 43.6% of Total Revenues in 2006 versus 39.2% in 2007. Consequently the net profit increased by 40.3% from THB 119 million in 2006 to THB 166 million in 2007. The net profit margin and return on equity were 15.5% and 10.3% in 2007 respectively.

Total portfolio increased from THB 9,230 million as of December 31, 2006 to THB 10,672 million as of December 31, 2007 due to increased disbursements from business expansion. NPLs were 0.77% of the total portfolio as of December 31, 2007 reflecting the good asset quality. The ratio of Allowance for Doubtful Account to NPLs was provided at 196.2% indicating the adequacy of the Company's reserve for doubtful debts.



CORPORATE GOVERNANCE

The Board of Directors has recognized the importance of good corporate governance and established a policy of corporate governance in accordance with the Principles of Corporate Governance for Listed Companies of the Stock Exchange of Thailand. In addition, the Board of Directors also has encouraged the company to conscientiously comply with the policy to enhance efficiency, effectiveness, transparency, and accessibility of the Company's management. This eventually will create confidence and long-term benefits to all shareholders, investors, stakeholders and other relevant parties, and strengthen the competitiveness and the sustainable growth of the Company.

2008 BUSINESS PROSPECT AND STRATEGY

In 2008, Thailand's GDP is expected to grow 4.5% slightly dropping from 4.8% of the previous year due to the slowdown of economies of major exporters, mainly USA and Japan, lingering high oil price, and continuous political uncertainty in the country. The hire purchase industry is expected to continue expanding, following a growth of auto industry by 4.0%-9.0% to reach 670,000-700,000 units this year. The leasing and factoring businesses are expected to continue growing, benefiting from an increase in investment in machinery equipment driven by capacity expansion and in working capital need. The competition will be fierce as a result of the presence of commercial banks in the hire purchase and leasing business. The competition strategy is to emphasize on quality service, speed, and flexibility.

The business strategy for 2008 is to expand our financial services including hire purchase, leasing, factoring and floor plan to individuals and small and medium size entrepreneurs. The Company will also focus more on the fee-based income which contributed 13.3% of the total revenues for the previous year.

Finally, the Company Board of Directors would like to convey gratitude to shareholders, customers, creditors, and employees for their supports and confidences.

For and on behalf of the Board of Directors.

Dr. Amnuay Viravan
Chairman

Mr. Lo Jun Long
Managing Director

AUDIT COMMITTEE'S REPORT

To Shareholders,

The Audit Committee of Asia Sermkij Leasing Public Company Limited has consists of three independent and non-executive directors who have the qualification as stipulated by the Stock Exchange of Thailand, namely,

1. Mr. Pradit Sawattananond Chairman of the Audit Committee and Independent Director
2. Mr. Anant Svattananon Audit Committee and Independent Director
3. Associate Professor Dr.Supriya Kuandachakupt Audit Committee and Independent Director

The Audit Committee has the role and responsibilities to review financial reports, to ensure that the Company has effective internal control and internal audit systems, as well as to perform other duties as designated by the Board of Directors and agreed by the Audit Committee in accordance with the terms and best practices for Audit Committees of the Stock Exchange of Thailand.

During Year 2007, the Audit Committee held 5 meetings. In the meetings coordination with the Company's Management, internal auditors and external auditors were made for the discussion of the related agendas. The Audit Committee has performed the duties with, the main responsibilities are summarized as follows:

1. To review the consolidated quarterly and annual financial statements with the external auditors in order to ensure the sufficient and accurate disclosure of information and the preparation of the financial statements in accordance with the generally accepted accounting standards.
2. To consider and acknowledge the risk management report from the Risk Management Committee resulting from the Company's implementing a risk management system in year 2007 which comprised credit risk, financial risk and operational risk, including consulting with the Management to improve the effectiveness of the risk management system.
3. To approve the internal audit plan for fiscal year 2008 on a risk-based approach, to acknowledge significant audit results and the improvement from Internal Audit Department, and to meet with the Management for reviewing the assessment internal control assessment in many aspects as prescribed in the Assessment Form of Sufficiency of Internal Control System in order to provide reasonable assurance for the appropriateness and effectiveness of the internal control system.
4. To review the Company's operation in compliance with the Securities and Exchange Acts, the Stock Exchange of Thailand's regulations and laws relating to the business of the Company. After the review, the Audit Committee had the opinion that the operation was in accordance with the relevant rules and regulations.
5. To review the connected transactions which may cause conflict of interest as prescribed by the Stock Exchange of Thailand and the Securities and Exchange Commission in order to ensure transparency of the transactions and the compliance with the generally accepted business practices and all required regulations.
6. To consider and propose the appointment of the Ernst & Young Office Limited as the Company's external auditors for the fiscal year 2008 by considering the reasonable remuneration in order to propose to the Board of Directors and ask for the approval from the Shareholders' meeting.
7. To conduct the self-assessment for the audit committee in accordance with the guideline of the Stock Exchange of Thailand. The Audit Committee had the opinion that the Audit Committee practice was in compliance with the guideline to encourage and strengthen the Company's good corporate governance effectively.

The Audit Committee had performed the role and responsibilities as well as provided opinions and recommendations with sufficient knowledge, ability, caution and independence to comply with the principles of good corporate governance in order to encourage transparency and reliability for the benefits of all stakeholders and relevant parties.



(Mr. Pradit Sawattananond)
Chairman of the Audit Committee



GENERAL INFORMATION

THE COMPANY

Company Name	: Asia Sermkij Leasing Public Co., Ltd.
Address	: <u>Headquarters</u> 24 th Fl., Sathorn City Tower, 175 South Sathorn Road, Tungmahamek, Sathorn, Bangkok 10120 Tel : 0-2679-6226, 0-2679-6262 Fax : 0-2679-6241-3 <u>Rayong Branch</u> No 6, 8 Rayong Center, Sukhumvit Road, Thapradu, Muang, Rayaong 21000 Tel : 0-3861-2185, 0-3861-7380, 0-3886-0153-5 Fax : 0-3886-0156 <u>Samutsakorn Branch</u> 6 th Floor, A.T. Tower, No 923/55, Ekachai Road, Mahachai, Muang, Samutsakorn 74000 Tel : 0-3442-6923-33 Fax : 0-3483-7331 <u>Phitsanulok Branch</u> No 9/7-9 Sing-hawat Road, Ban Klong, Muang, Phitsanulok 65000 Tel : 0-5521-6566 Fax : 0-5528-2630
Homepage	: www.ask.co.th
Registration No.	: 0107546000393
Business	: Hire purchase on all types of automobiles and personal loan Issued and fully paid-up : Ordinary shares 230,000,000 shares (as at December 31, 2007) shares
Par value	: 5 Baht per share

THE SUBSIDIARY

Company Name	: Bangkok Grand Pacific Lease Public Company Limited
Address	: 10/1 th Fl., Sathorn City Tower, 175 South Sathorn Road, Tungmahamek, Sathorn, Bangkok 10120 Tel : 0-2679-6226, 0-2679-6262 Fax : 0-2679-6241-3
Business	: Leasing and Hire Purchase of machinery and vehicles, Factoring Business Issued and fully paid-up : Ordinary shares 43,850,000 shares (as at December 31, 2007) shares
Par value	: 10 Baht per share

REFERENCES

Share Registrar	: Thailand Securities Depository Co., Ltd.
Address	: 4 th , 7 th Floor, The Stock Exchange of Thailand Building, 62 Ratchadapisek Road, Klongtoey, Bangkok 10110 Tel : 0-2229-2800 Fax : 0-2359-1259
Auditor	: Ernst & Young Office Limited
Address	: 33 rd Floor, Lake Rajada Office Complex, 193/136-137 Rajadapisek Road, Klongtoey, Bangkok 10110 Tel : 0-2264-0777 Fax : 0-2264-0789-90

FINANCIAL HIGHLIGHTS

	2007	2006	2005
ASSETS	(Million Baht)		
Total assets	10,865.60	9,443.84	7,898.33
Hire-purchase receivables - net	9,062.38	8,075.62	6,639.10
Financial lease receivables - net	676.26	567.77	620.46
Factoring receivables - net	773.61	464.18	406.09
LIABILITIES AND SHAREHOLDERS' EQUITY	(Million Baht)		
Total liabilities	9,203.24	7,867.36	7,003.17
Total shareholders' equity	1,662.36	1,576.48	875.15
OPERATING RESULTS	(Million Baht)		
Total revenues	1,072.92	896.80	741.56
Hire-purchase income	806.37	655.35	510.62
Leasing income	65.53	58.88	69.70
Factoring income	52.69	36.51	28.45
Selling and administrative expense	351.70	303.86	291.78
Bad debts and doubtful accounts	85.27	45.33	49.49
Interest expense	420.24	391.22	209.81
Net profit after tax	166.38	118.57	146.46
PROFITABILITY RATIO			
Interest revenue ^{1/}	(%) 9.43	8.93	8.97
Interest expense ^{1/}	(%) 5.27	5.60	3.83
Interest Spread	(%) 4.16	3.33	5.14
Net profit margin	(%) 15.51	13.22	19.75
Return on equity	(%) 10.27	9.59	19.31
Earning per share	(Baht/Share) 0.72	0.82	1.46
Book value per share	(Baht/Share) 7.23	6.85	7.78
Dividend payout	(%) 67.89	47.11	50.13
Dividend per share	(Baht/Share) 0.35	0.60	0.60
EFFICIENCY RATIO			
Return on asset	(%) 1.64	1.37	2.10
Asset turnover	(Times) 0.11	0.10	0.11
FINANCIAL RATIO			
Debt to equity	(Times) 5.54	4.99	7.82
Lendings to borrowings	(Times) 1.20	1.17	1.13
NPA to total assets	(%) 0.77	0.55	0.43

Source : Consolidated financial statements of Asia Sermkij Leasing Public Company Limited were audited by certified public accountant for the Year 2005 -2007

Note ^{1/} Interest revenue is an Effective Rate and interest expense includes aval and guarantee fees.



Total Assets

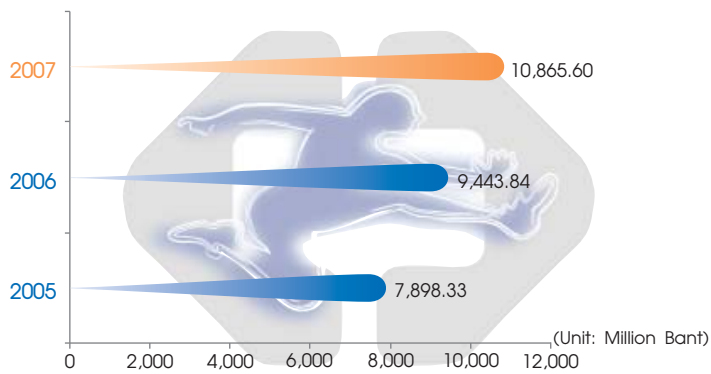

Total Shareholders' Equity

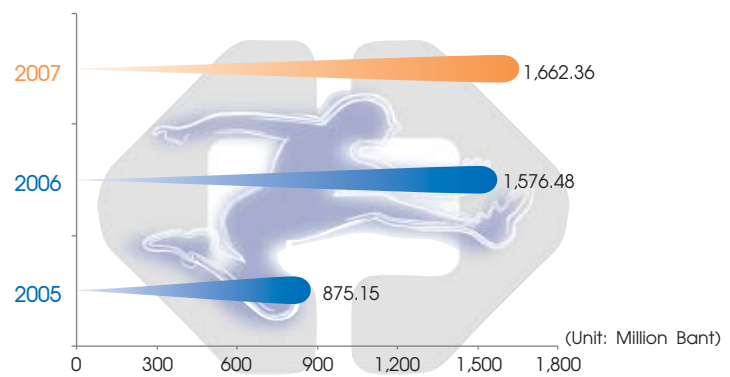

Total Revenues

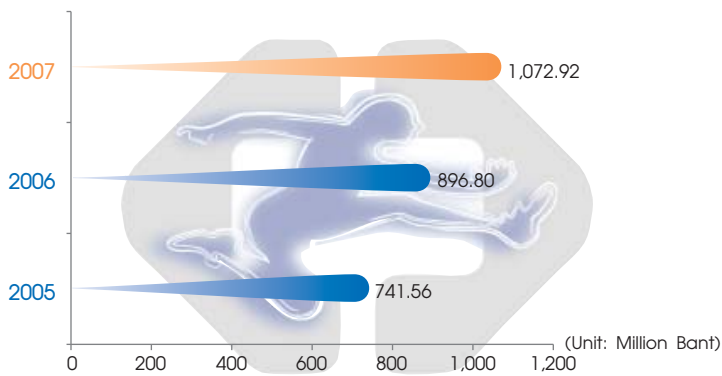

Net Profit after tax

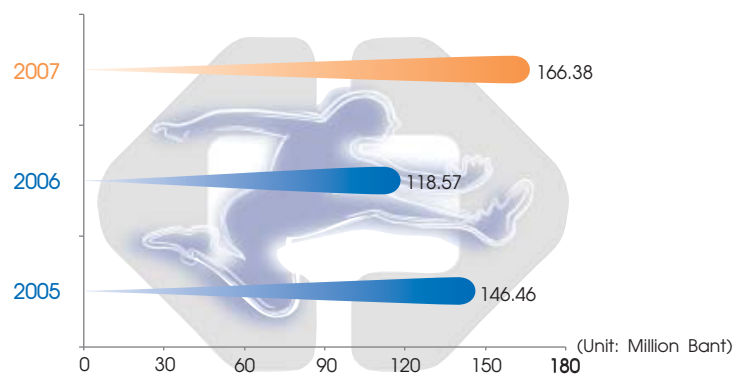

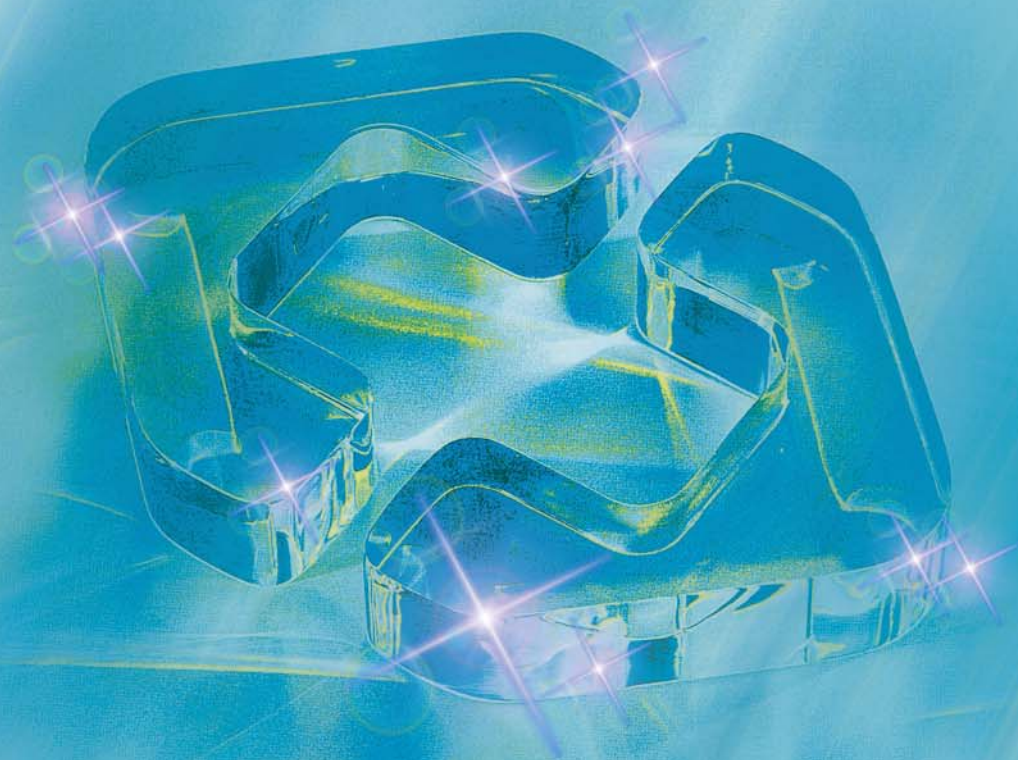

Corporate Activities



NATURE OF BUSINESS

Overview of Business Operation

Asia Sermkij Leasing Public Company Limited (the "Company") was established in Year 1984 by the Bangkok Bank Public Company Limited Group to operate hire purchase business for all types of automobiles in the form of new car financing to its customers in Bangkok and metropolitan area. Subsequently the Company has expanded its business into used car hire purchase, personal loan and floor plan financing as well as other services such as auto registration, tax renewal and insurance services. Currently, the Company operates 3 branches in Rayong, Samutsakorn and in Phitsanulok provinces.

The Company has 1 subsidiary, namely Bangkok Grand Pacific Lease Public Company Limited (the "Subsidiary"), which was previously a major shareholder, holding 99.99 percent shares, of the Company prior to the restructuring of the group company in May 2004. Subsequently when the Company planned to be listed on the Stock Exchange of Thailand, the shareholders of Bangkok Grand Pacific Lease Public Company Limited decided to reorganize the shareholding structure by having direct shareholding in the Company and arranging the Bangkok Grand Pacific Lease Public Company Limited to become a subsidiary of the Company.

Structure and Operation of the Group Company

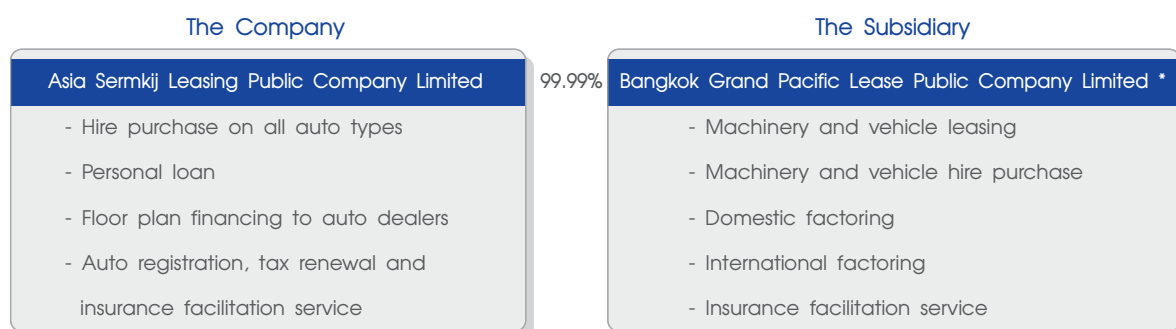

Note * The Company became a shareholder in Bangkok Grand Pacific Lease Plc in May 2004.

Business Operation in Each Product Line

Business operation of the group company can be classified into 4 main categories, i.e. 1) Automobile hire purchase 2) Machinery and vehicle leasing / hire purchase 3) Domestic and international factoring and 4) Other services including personal loan & floor plan financing, auto registration, tax renewal and insurance facilitation service. Details are as follows:

1. Automobile Hire Purchase Business

The Company offers auto hire purchase, mainly to individual customers, for both new and used automobile, including passenger and commercial car, e.g. pickup, van, truck and taxi, etc. Majority of the Company's customers are in Bangkok and metropolitan area followed by customers in the central, eastern and west region. Currently the Company is a founding member of Thai Hire Purchase Association. One of the Company's management is a director of such association. In addition, the Company is a member of the National Credit Bureau Co., Ltd.



2. Machinery and Vehicle Leasing / Hire Purchase Business

The Subsidiary has commenced its leasing and hire purchase businesses since Year 1989 primarily to corporate customers. The leasing credit includes both financial lease and operating lease. The majority of the business operators utilizing services of the Subsidiary are situated in Bangkok and metropolitan area. The Subsidiary focuses on providing service to small and medium size enterprises in industries with growth and profitability potential such as services, vehicles & auto parts, tools & equipments and electronics. Assets under leasing and hire purchase agreement include machinery, equipment and vehicle. Leased and hire-purchased machinery of the Subsidiary consists of both new and used machines, particularly durable and liquid machinery whose technology does not change rapidly. Leased and hire-purchased vehicles include various types of both new and used vehicles, i.e. pickup, van and truck, etc. Currently the Subsidiary is a member of Thailand Leasing Association.

3. Factoring Business

The Subsidiary has commenced its factoring business since Year 1999 mainly to the small and medium size corporate customers with good operating performance, strong financial status and repayment ability in the industries with growth potential and the need of short-term working capital. Target customers of the Subsidiary for factoring include business operators in vehicles & auto parts, electronics, services, and chemical & plastic. Factoring service can be divided into 2 main areas including domestic factoring, a purchase of claiming rights to collect payment from receivables of products and service providers whose business counterparts (purchasers) are domestic entities, and international factoring, a purchase of claiming rights over trade receivables from the products and service providers whose business counterparts (purchasers) are situated overseas worldwide. International factoring can be further divided into 2 main categories as follows:

- Import Factoring

The Subsidiary provides guarantee on the purchaser's (importer) payment capability to the seller overseas. In case where the importer fails to make payment for goods and service after 90 days from the due date, the Subsidiary, as a guarantor, will be obliged to make payment on such products and services on behalf of the importer. The Subsidiary will then make recourse to the purchaser (importer) or its guarantor. In case of dispute between the purchaser and the seller, the Subsidiary will not be obliged for the payment until such dispute is resolved.

- Export Factoring

The Subsidiary acts as intermediary in the coordination with the import factor of the oversea importer, business counterpart of the exporter, overseas. It also verifies the status of the importer through import factor and provides debt guarantee to the exporter in case where the foreign importer fails to make payment for goods and service after 90 days from the due date. In lieu of the foreign importer, the import factor will make payment to the Subsidiary to be further forwarded to the exporter for its goods and services.

Presently, the Subsidiary is a member of the Factors Chain International ("FCI").

4. Other Financing Businesses and Services

The Company provides other financing services such as personal loan and floor plan financing. Personal loan is a special service offered only to the good customers in need of cash with a credit line of Baht 50,000 per customer with short repayment term and hire-purchased vehicles as collateral. The Company has commenced personal loan service since Year 2002.

In addition, the Company has commenced its floor plan financing service since late 2003 to auto dealer as a source of fund for auto purchasing for resale to enhance liquidity. The Company provides such financial support on a selective basis only to auto dealers who referred hire purchase customers to the Company.

The Company and its subsidiary also provide other services to auto hire purchase customers including auto registration, tax renewal and insurance facilitation services, etc. in order to provide full range of service to the customers.

Revenue Structure of the Company and its Subsidiary

During the Year of 2005 - 2007, revenue structure of the Company and its subsidiary can be classified by the types of businesses as follows:

Type of Business	Operated by	Year 2007		Year 2006		Year 2005	
		Revenue (MBaht)	%	Revenue (MBaht)	%	Revenue (MBaht)	%
Hire purchase	Company and its subsidiary	806.37	75.16	655.35	73.08	510.62	68.86
Leasing	Subsidiary	65.53	6.11	58.88	6.56	69.70	9.40
Factoring	Subsidiary	52.69	4.91	36.51	4.07	28.45	3.84
Other income *	Company and its subsidiary	148.33	13.82	146.06	16.29	132.79	17.90
Total		1,072.92	100.00	896.80	100.00	741.56	100.00

Remark: * Other income includes income from personal loan, floor plan financing, income from registration fee and service, income from late payment fine, income from insurance service, interest income, other incomes and etc.

Business Competition

1. Auto Hire Purchase Business

The auto hire purchase business has become highly competitive due to uncertainty of political and economic condition along with the continuously high level of oil price which obstructs auto industry growth. Automobile manufacturers launched a lot of promotion in order to boost its sale and also utilized hire purchase companies under their umbrella to promote interesting hire purchase condition in order to stimulate demand of car buying which eventually enhance their competitiveness. On the other hands, the leading hire purchase companies supported by top commercial banks set a high level of hire purchase portfolio growth rate, utilized their branches nation wide as the distribution channel to fulfill their marketing plan and also tried to monopolized the market by allied with major automobile manufacturers to offer the hire purchase package to enable the low-purchasing-power customers in buying a car. In addition, they also pay several schemes of commission to the dealers.



However, the Company's policy does not focus on pricing strategy but concentrates on service quality, an appropriate proportion between the new and used car financing which generates good return with acceptable risk rate. In addition, experience and skill in hire purchase business, variety of services, convenient and fast service provision, its knowledgeable and skilled personnel, strict credit approval and control system and good relationship with business partners. All these together will enable the Company to effectively compete with competitors in the industry.

2. Machinery and Vehicle Leasing / Hire Purchase Business

Though the machinery and vehicle leasing / hire purchase business which focus on corporate customers becomes more competitive and affected by the same main factors as auto hire purchase business for individual customers, the competition in this industry is lessened due to small number of competitors in the industry and relatively similar market share of each competitor. Additionally, continual expansion in investment by both private and government sectors drives the Industrial Capacity Utilization Rate up to approximately 74-76 percent during Year 2006 - 2007 reflecting increasing demand for machinery for capacity improvement or expansion and thereby raising the expansion trend for machinery and vehicle hire purchase / leasing market. Furthermore, due to its skill and experience from being in business for more than 20 years, good relationship with asset dealer and pricing policy emphasizing not on pricing but instead on the importance of service quality enhancement as well as high liquidity of assets under hire purchase / leasing agreement, the Subsidiary then has potential to compete in the increasingly competitive market condition.

3. Factoring Business

Factoring is one type of financing which helps increase liquidity to business operators by which they can receive advance payment for the product and service used as a working capital. In addition, the requirement of factoring on the assignment of claiming rights over trade receivables can be done easier than the application for a short-term loan from financial institutions. Together with the governmental policy to promote small and medium-size enterprises, the factoring business has continually gained its popularity. As such, the financial institutions whose financial costs are low and other companies with stable financial and liquidity are interested in the factoring industry. In addition, some financial institutions provide Account Receivable Financing which is a short-term working capital financing similar to factoring service except that the notification of assignment of claiming rights over accounts receivable is not required but the applicant needs to issue promissory note to the financial institutions for advance payment instead. The competition in factoring business becomes even more intensified, both in terms of pricing and servicing. The factoring service providers therefore attempted to offer a low interest rate to attract customers together with quick and integrated variety of services to facilitate the customers to quickly draw down cash advance for their working capital. Due to the fact that the Subsidiary provides both domestic and international factoring together with its policy to provide quality financing by emphasizing on the quality and financial status of product/service sellers and their accounts receivables, clear and accurate assignment procedure and system, provision of support only to business with potential and low-risk as well as financing mostly with recourse, the Subsidiary then has potential to compete in the market.

RISK FACTORS

1. Risk of Mismatching between the Term of Financing and Source of Fund

The Company and its subsidiary charge a fixed interest rate to their hire purchase and leasing customers throughout the term of agreements whilst major loans whose borrowing costs fluctuate according to the market interest rate. This leads to fluctuation of interest rate risk especially when the interest rate increases. However, as approximately 46 percent of total receivables of the Company and its subsidiary are repaid in each year, the Company and its subsidiary can lend the proceeds collected to new debtors at the higher interest rate according to the market rate.

In relation to the financial liquidity risk, the Company and its subsidiary can be exposed to the risk of demand for loan repayment or non-renewal of the loans after maturity by the financial institutions as the majority of loan of the Company and its subsidiary are short-term. However, most of these short-term loans are from financial institutions, which are the Company's major shareholder, and hence the risk of demand for repayment is minimal. In addition, since the economic crisis in the Year 1997 the Company and its subsidiary have never incurred any problem concerning the source of borrowing and sufficiency of the working capital as their short-term loans have never been recalled for repayment or unable to renew upon maturity. In addition, the Company and its subsidiary has secured additional credit line from domestic financial institutions and diversified more fund from new sources such as equity market and debt market, which can reduce the liquidity risk.

2. Risk from Marketing and Competition

Due to the fact that the auto hire purchase financing of the Company correlates to a change in domestic auto sales together with the fact that the Company and its subsidiary's incomes are mainly derived from auto hire purchase services, accounting for around 75.16 percent of total revenue at the end of Year 2007, the Company and its subsidiary may expose to highly competitive and the risk arisen from the recession of automobile industry. However, the Company and its subsidiary's policy are to offer a good quality service, to maintain the existing customer base, to have strict credit approval and to have a monitoring measure for customer repayment process. If the auto industry is in downturn, the Company and its subsidiary will slow down the expansion of service areas into other provinces but will maintain the level of financing. A focus will be made on an increase in the proportion of other types of financing not directly affected by the recession of automobile industry, e.g. machinery hire purchase & leasing and factoring services, and the increase of income from service fee in order to increase the profitability of the Company and its subsidiary and to help alleviate the risk of dependence upon the automobile industry.

In addition, the Bank of Thailand establishes a Financial Master Plan, which allows the commercial bank to operate hire purchase and leasing businesses. This is expected not to draw a large number of new rivals into the industry as, at present, several commercial banks have already provided leasing and hire purchase services through their affiliate companies. Notwithstanding, the Company and its subsidiary have a policy to maintain the level of interest rate spread by concentrating on providing services with high yield. With more than 20-year experience in hire purchase and leasing businesses together with diversified, full range of services provided, good



relationship with dealers of hire purchased and leased assets, efficient credit management and control system and knowledgeable and experienced staff, these factors bring about convenient and fast services of the Company and its subsidiary which respond to the customers' demand. As such, management of the Company and its subsidiary is confident in their competitive edge over competitors.

3. Risk of Used Cars Financing

Although financing used cars encounters a higher risk than financing new cars, it provides a higher return. Nowadays, customers with low purchasing power have more chance to buy a car as there is higher flexibility on credit approval in the market. In order to prevent the risk which may arise from financing on used cars, the Company and its subsidiary set out a policy of financing on autos that are popular, liquid and durable which will be easily marketable at good prices in resale market. A measure on credit approval on used cars is strictly and tightly set out. Additionally, the Company and its subsidiary have policy to maintain a good relationship with a number of used car dealers. Used car transaction will be made only with trustworthy and financially stable dealers who only sell quality used car at reasonable prices. This will help reduce the potential risk which may arise from the substandard used cars while increasing confidence of the Company and its subsidiary's customers. The Company and its subsidiary are also staffed with experiences in used car marketing together with specific expertise in used car appraisal and inspection to maximize the accuracy of credit verification. Additionally, the staffs are also highly experienced in debt monitoring, collection and acceleration. Accordingly, the Company and its subsidiary have never experienced loss arising from significant error in the appraisal of hire-purchased cars. Historically, the Company and its subsidiary have never encountered a lack of qualified personnel as a promotion policy is clearly set out together with appropriate remuneration and standard operation system. Staff training is also arranged on a regular basis to enhance their knowledge and operating skill.

4. Risk of Non-Performing Loans

Risk of non-performing loans is one of the risks which might arise as a result of financing. Thus Credit providers require qualified personnel, efficient credit approval system and adequately strict credit control and collection. To prevent the risk from non-performing loans, the Company and its subsidiary hence have laid out the measures comprising screening of quality employees and customers, strict and careful credit approval and effective credit control and collection. In addition, the Company and its subsidiary opt for the liquid and popular assets which can be promptly resold at a good price, to generate profit or minimize loss, in case of default of payments. However, in case where the selling price of asset sold is less than the amount of outstanding debts, the Company and its subsidiary can pursue the collection and legal proceeding to claim for the remaining debts from its debtors. As such, the risk from non-performing loans of the Company and its subsidiary has been minimal. As at the end of Year 2007 and 2006, non-performing loans accounted for 0.77 percent and 0.54 percent of total outstanding receivables of the Company and its subsidiary, respectively. In addition, the Company and its subsidiary also continued to collect these bad debts and can partially collect money and other assets from the debtors.

SHAREHOLDING AND MANAGEMENT STRUCTURE

Organization Chart

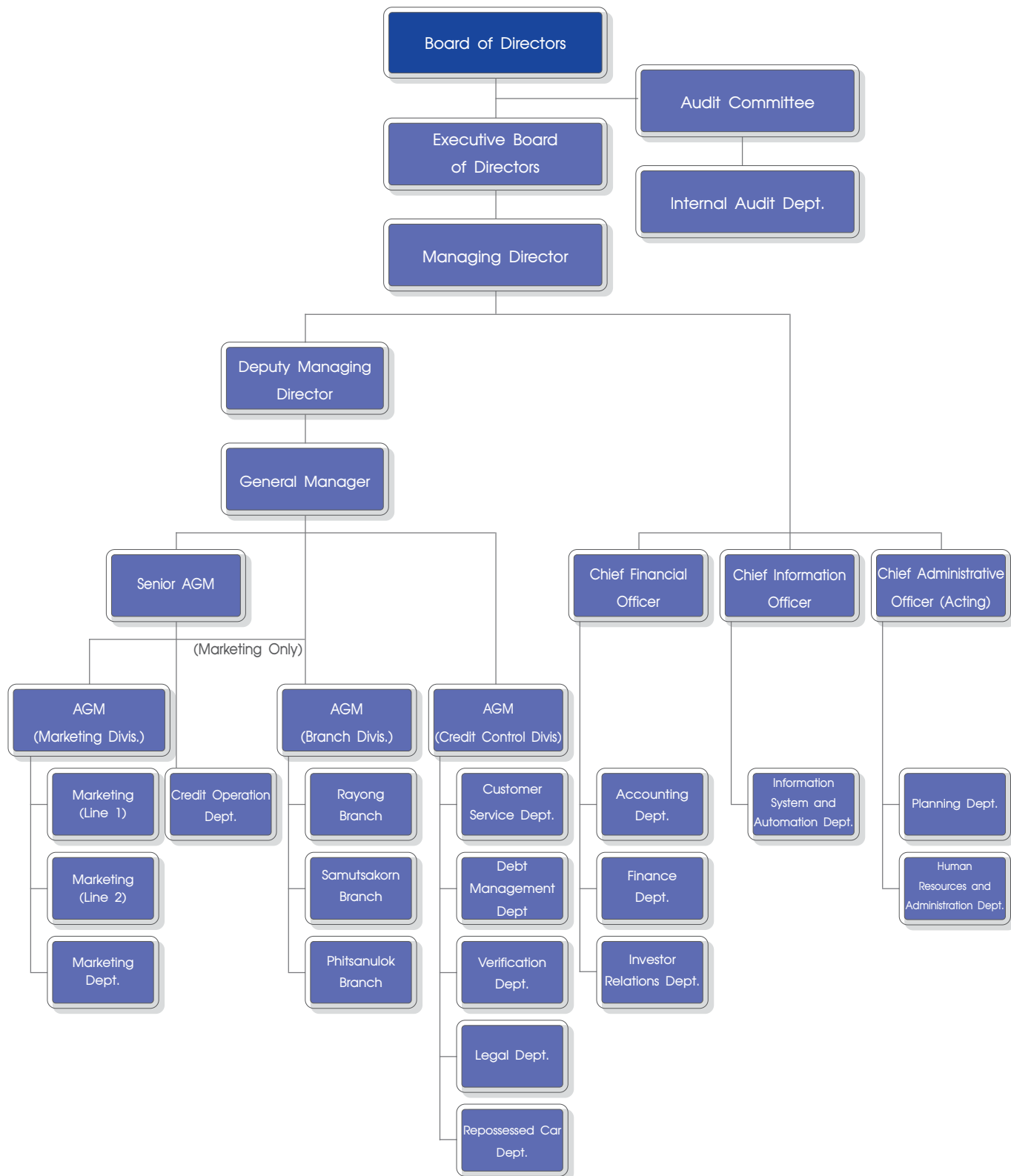



Shareholding Structure

The top 10 shareholders as at January 2, 2008 are:

Sno.	Name	No. of Shares (Shares)	%
1.	Chailease Finance Co., Ltd.	86,096,730	37.43
2.	AK Enterprise (Thailand) Co., Ltd.	80,452,280	34.98
3.	Bangkok Bank Public Company Limited	16,899,560	7.35
4.	Mr. Chatree Sophonpanich	11,212,360	4.87
5.	Thai NVDR Co., Ltd.	10,832,700	4.71
6.	Bangkok Insurance Public Company Limited	2,204,280	0.96
7.	Mrs. Supaporn Chansaereewittaya	1,485,000	0.65
8.	Mrs. Vaewta Luareesuwan	1,354,900	0.59
9.	Mr. Koo John-Lee	1,079,640	0.47
10.	Dr. Amnuay Viravan	925,600	0.40
	Total	212,543,050	92.41

Management

Management structure includes the Board of Directors, the Audit Committee, the Executive Board of Directors and the Management.

Board of Directors

As of January 23, 2008, the Company's Board of Directors consists of 12 members with 3 members of the Audit Committee as follows:

1	Dr. Amnuay Viravan	Chairman of the Board of Directors / Chairman of the Executive Board of Directors
2	Mr. Lo, Jun-Long	Executive Director / Managing Director
3	Mr. Tientavee Saraton	Executive Director / Deputy Managing Director
4	Mr. Shen, Ying-Hui	Executive Director
5	Mr. Huang, Cheng-Ming	Director
6	Mr. Liao, Ying-Chih **	Director
7	Mr. Fong-Long, Chen	Director
8	Mr. Chen, Chi-Ching *	Director
9	Mrs. Patima Chavalit	Director
10	Mr. Pradit Sawattananond	Chairman of the Audit Committee / Independent Director
11	Mr. Anant Svattananon	Member of the Audit Committee / Independent Director
12	Asso. Prof. Dr. Supriya Kuandachakupt	Member of the Audit Committee / Independent Director

Remark: * According to the resolutions the Company's meeting of the Board of Directors No. 3rd/2007 held on March 22, 2007, it opined appointed Mr. Chen, Chi-Ching to be Director effective on March 22, 2007.

** According to the resolutions the Company's meeting of the Board of Directors No. 1st/2008 held on January 23, 2008, it opined appointed Mr. Liao, Ying-Chih to be Director effective on January 23, 2008.

Power, Role and Responsibilities of the Board of Directors

1. To administrate and manage the Company's business in conformity with applicable laws, company objectives, and the articles of association as well as the resolutions of the shareholders' meeting. To use his authority to do any action as specified in the memorandum of association or which may be relevant to such action pursuant to the Public Limited Companies Act honestly and in good faith and with care to preserve the interest of the Company and to disclose any information accurately and completely standardized and to be transparent.
2. To consider and have Authority on Credit Approval, Non-Policy Expenses Approval, and Non-Policy Assets (Buying and Selling) Approval as granted from Shareholders Meeting, other Non-Policy, and annual business plan, budgeting, or management including policy or administrative matters which has no set policy or which is beyond the authority of the Executive Board of Directors but requested for approval by them under the authority and/or authorized amount that the Board of Directors are approved by the meeting of shareholders.
3. The Board of Directors may appoint the directors and/or some executives as deemed appropriate to administrate and manage the Company's business as assigned by the Board of Directors; unless it is clearly stipulated otherwise in the Company's article of association.
4. A director shall not: operate any business which has the same nature and is in competition with the business of the company; become a partner in an ordinary partnership; become a partner with unlimited liability in a limited partnership, or become a director of a private company or any other public limited company operating business which has the same nature as and is in competition with the business of the Company either for the director's own benefit or for the benefit of other persons, unless the director notifies the shareholders' meeting before the resolution for his or her appointment has passed.
5. A director shall, without delay, notify the Company in case that he/she has a direct or indirect interest in any contract which is made by the Company during the fiscal year, and shall indicate the nature of the contract, names of the contracting party and his/her interest in the contract. Furthermore, a director shall notify the Company if he/she holds shares or a debenture or any other securities of the Company or any affiliated company, which have increased or decreased during the fiscal year.
6. A director who has specific interest in any matter shall not be entitled to vote on such matter.
7. At any meeting, in an event of a tie vote, the chairman of the meeting shall have the casting vote.
8. The Board of Director will stipulate the company to have the efficient and effectiveness internal control system by appointing the internal audit department to follow up and co-proceed and coordinate with the Audit Committee to conduct the business of the company to comply with the laws and the regulations of competent bodies in line with business moral.

The authorization of powers to the Board of Directors shall be subject to the laws, rules and regulations of the Company and relevant authorities such as the Securities and Exchange Commission, the Stock Exchange of Thailand.



Executive Board of Directors

As of December 31, 2007, the Executive Board of Directors consists of 6 members as follows:

1	Dr. Amnuay Viravan	Chairman of the Board of Directors /Chairman of the Executive Board of Directors
2	Mr. Lo, Jun-Long	Executive Director / Managing Director
3	Mr. Tientavee Saraton	Executive Director / Deputy Managing Director
4	Mr. Shen, Ying-Hui	Executive Director
5	Mr. Fong-Long, Chen	Director
6	Mr. Huang, Cheng-Ming	Director

Power, Role and Responsibilities of the Executive Board of Directors

1. To generally act on behalf and in the interest of the Company and its subsidiaries to carry on the business.
2. To administrate the Company's business under the resolutions/ regulations of the Board of Directors.
3. To consider and have Authority on Credit Approval, Non-Policy Expenses Approval, Non-Policy Assets (Buying and Selling) Approval, and request for approval to the Board of Director for which is beyond the granted authority and/or authorized amount. To consider and have authority on personnel Policy which includes recruiting, transferring, promoting, terminating, compensating, annual salary increase and other related human resource management as granted from the Board of Directors.
4. To appoint one or more directors in the Executive Board of Directors or other persons to perform which is under the any act and they supervision of the Executive Board of Directors as the Executive Board of Directors may deem appropriate and within the period defined by them. However, such appointment may be revoked, altered, changed as the Executive Board of Directors deemed appropriate.
5. To perform any other act delegated by the Board of Directors. In authorizing the Power, Role and Responsibility of the above Executive Board of Directors, such authority shall be under the rules and regulations' of relevant laws, regulations and article of association of the Company. In addition, the members of the Executive Board of Directors or then related persons will not be able to approve the transactions which are not normal course of business of the Company or under generally accepted conditions while they have conflict or participation or interest against the Company or the Company's subsidiary and shall report the transactions to the BOD to comply with the role and regulation of the SET.

Audit Committee

As of December 31, 2007, the Audit Committee consists of 3 members as follows:

1	Mr. Pradit Sawattananond	Chairman of the Audit Committee / Independent Director
2	Mr. Anant Svattananon	Member of the Audit Committee / Independent Director
3	Asso. Prof. Dr. Supriya Kuandachakupt	Member of the Audit Committee / Independent Director

Role and Responsibilities of the Audit Committee

1. To check and examine the Company's financial reports so that the Company shall have correct and complete financial reports for disclosure. In performing such duty, the independent directors and the Audit Committee shall coordinate with outside auditors and responsible executives in preparing the quarterly and annual financial reports. The independent directors and the Audit Committee may suggest the auditors to check or examine any accounting items as seen necessary and material while auditing the Company's accounts.
2. To check and examine the Company's internal control and audit system so that the Company shall have a suitable and efficient internal control and audit system. The independent directors and the Audit Committee shall jointly work with outside and internal auditors.
3. To check and monitor the Company's performance so that the Company shall comply with the Securities and Exchange Act, rules and regulations of SET Office or any laws regarding the securities business.
4. To consider choosing and nominating the Company's auditors and proposing their remuneration after consideration of the reputation, sufficiency of resources and quantities of audit works of any audit offices and experiences of the persons assigned to audit the Company's accounts.
5. To consider disclosing the correct and complete Company's data in case of having the conflict of interest or connected transaction that may lead to the conflict of interest.
6. To perform any duties as assigned by the Company's Board of Directors and agreed by the Audit Committee, such as the policy on financial and risk management, considering the management board's business etiquette, and considering any important reports together with the Company's management board that shall be disclosed to the public as required by law, such as the management's reports and analysis.
7. To prepare the report on activities of the Audit Committee to be disclosed in the Company's annual report. Such report shall be duly signed by the chairman of the Audit Committee.

Management

As of December 31, 2007, management comprises:

1	Dr. Amnuay Viravan	Chairman of the Board of Directors / Chairman of the Executive Board of Directors
2	Mr. Lo, Jun-Long	Executive Director / Managing Director
3	Mr. Tientavee Saraton	Executive Director / Deputy Managing Director
4	Mr. Srayuth Khaola-lead	General Manager
5	Mr. Danai Lapaviwat	Chief Financial Officer/ Secretary of the Board of Directors
6	Mr. Sarayuth Chaisawadi	Chief Information Officer/ Acting Chief Administrative Officer
7	Mr. Chonpichet Tantigittipinyo	Senior Assistant General Manager



Board of Directors and Managements' Profiles

Dr. Amnuay Viravan Chairman of the Board / Chairman of the Executive Board

Highest Education	Doctor of Philosophy in Business Administration, University of Michigan, U.S.A.
Experience	
2004 - Present	Chairman of the Executive Board of Directors, Asia Sermkij Leasing Public Company Limited
1999 - Present	Chairman of the Board of Directors, Asia Sermkij Leasing Public Company Limited
1999 - Present	Chairman of the Board of Directors/ Chairman of the Executive Board of Directors, Bangkok Grand Pacific Lease Public Company Limited
2007 - Present	Chairman of the Board of Directors, Union Plastic Public Company Limited
2007 - Present	Chairman of the Board of Directors, Union Technology (2008) Public Company Limited
2007 - Present	Chairman of the Board of Directors, Union Pioneer Public Company Limited
2002 - Present	Chairman of the Board of Directors, Saha-Union Public Company Limited
2002 - Present	Chairman of the Board of Directors, Union Textile Industrial Public Company Limited
1999 - Present	Chairman of the Board of Directors, Asia Cement Public Company Limited
Director program	Director Accreditation Program No. 18/2004, Thai Institute of Directors Association

Changes of shares held as at December 31, 2007, compared with those of 2006 Remain unchange at 925,600 shares

Mr. Lo, Jun-Long Executive Director/ Managing Director

Highest Education	Master of Business Administration, University of Santa Clara, U.S.A.
Experience	
2004 - Present	Executive Director, Asia Sermkij Leasing Public Company Limited
1999 - Present	Director/ Managing Director, Asia Sermkij Leasing Public Company Limited
1999 - Present	Executive Director/ Managing Director, Bangkok Grand Pacific Lease Public Company Limited
Director program	Director Accreditation Program No. 22/2004, Thai Institute of Directors Association Director Certification Program No. 48/2004, Thai Institute of Directors Association

Changes of shares held as at December 31, 2007, compared with those of 2006 Remain unchanged at 180,050 shares

Mr. Tientavee Saraton Executive Director/ Deputy Managing Director

Highest Education	Master of Science in Management, Arthur D. Little Management Education Institute, U.S.A.
Experience	
2006 - Present	Deputy Managing Director, Asia Sermkij Leasing Public Company Limited
2004 - Present	Executive Director, Asia Sermkij Leasing Public Company Limited
2004 - Present	Executive Director, Bangkok Grand Pacific Lease Public Company Limited
1999 - Present	Director, Bangkok Grand Pacific Lease Public Company Limited
1992 - Present	Director, Asia Sermkij Leasing Public Company Limited
1992 - 2006	General Manager, Asia Sermkij Leasing Public Company Limited
Director program	Director Accreditation Program No. 22/2004, Thai Institute of Directors Association Director Certification Program No. 48/2004, Thai Institute of Directors Association

Changes of shares held as at December 31, 2007, compared with those of 2006 Remain unchanged at 189,400 shares

Mr. Shen, Ying-Hui Executive Director

Highest Education	Master of Business Administration, National Central University, Taiwan, R.O.C.
Experience	
2006 - Present	Director/ Executive Director, Asia Sermkij Leasing Public Company Limited
2006 - Present	Director/ Executive Director, Bangkok Grand Pacific Lease Public Company Limited
2006 - Present	Senior Assistant General Manager, Bangkok Grand Pacific Lease Public Company Limited
2006 - Present	Executive Vice President, Chailease Finance Co., Ltd.
2001 - 2006	Executive Vice President, Chailease Consumer Finance Co., Ltd.
Director program	Director Accreditation Program No. 57/2006, Thai Institute of Directors Association

Changes of shares held as at December 31, 2007, compared with those of 2006 None

Mr. Huang, Cheng-Ming Director

Highest Education	Master of Science in Management, Massachusetts Institute of Technology (MIT), U.S.A.
Experience	
2004 - Present	Director, Asia Sermkij Leasing Public Company Limited
2004 - Present	Director, Bangkok Grand Pacific Lease Public Company Limited
2007 - Present	Senior Executive Vice President/Director, Financial One Corp.
2007 - Present	Director, Grand Pacific Holdings Corp.
2006 - Present	Chairman, Chailease International Leasing Co., Ltd.
2006 - Present	Non-executive Director, Responze TV International Ltd.
2005 - Present	Managing Director, AK Enterprise (Thailand) Co., Ltd.
2004 - Present	Senior Executive Vice President/Director, Chailease Finance Co., Ltd.
Director program	None

Changes of shares held as at December 31, 2007, compared with those of 2006 Remain unchanged at 231,400 shares

Mr. Liao, Ying-Chih Director Appointed effective January 23, 2008

Highest Education	Master of Law, Harvard Law School, U.S.A. January 23, 2008
Experience	
2008 - Present	Director, Asia Sermkij Leasing Public Company Limited
2008 - Present	Director, Bangkok Grand Pacific Lease Public Company Limited
2006 - Present	Executive Vice President/ Director, Financial One Corp.
2001 - 2006	Partner, Baker & Mckenzie, Taipei
Director program	None

Changes of shares held as at December 31, 2007, compared with those of 2006 None



Mr. Fong-Long, Chen Director

Highest Education	Master of Science in Management, Massachusetts Institute of Technology (MIT), U.S.A.
Experience	
1999 - Present	Director, Asia Sermkij Leasing Public Company Limited
1999 - Present	Director, Bangkok Grand Pacific Lease Public Company Limited
2007 - Present	Chairman, Chailease Finance Co., Ltd.
2007 - Present	President/ Director, Financial One Corp.
2007 - Present	Director, Grand Pacific Holdings Corp.
2006 - Present	Chairman of Control Committee, Chailease International Leasing Company (Vietnam)
2006 - Present	Director, My Fleet Co., Ltd.
2005 - Present	Director, Chailease International Finance Co., Ltd.
2002 - Present	President, Chailease Finance Co., Ltd.
2000 - Present	Director, Chailease Consumer Finance Co., Ltd.
Director program	None

Changes of shares held as at December 31, 2007, compared with those of 2006 Remain unchanged at 231,400 shares

Mr. Chen, Chi-Ching Director Appointed effective March 22, 2007

Highest Education	Master of Science, Master of Science, Sloan School of MIT, U.S.A.
Experience	
2007 - Present	Director, Asia Sermkij Leasing Public Company Limited
2007 - Present	Director, Bangkok Grand Pacific Lease Public Company Limited
2007 - Present	Chief Financial Officer, Financial One Corp.
2007 - Present	Director, Grand Pacific Holdings Corp.
2006 - Present	Member of Control Committee, Chailease International Leasing Company (Vietnam)
2006 - Present	Supervisor, My Fleet Co., Ltd.
2004 - Present	Director, Grand Pacific Investment & Development Co., Ltd.
2003 - Present	Chief Financial Officer, Chailease Group
2002 - Present	Executive Director, ABA Universal Corp
2000 - Present	Senior Executive Vice President, Chailease Finance Co., Ltd.
2003 - 2007	Chief Financial Officer, Chailease Finance Co., Ltd.
2002 - 2007	Director, My-Funding Car Leasing Corporation
2000 - 2007	Senior Executive Vice President, My-Funding Corp
Director program	None

Changes of shares held as at December 31, 2007, compared with those of 2006 None

Mrs. Patima Chavallit Director

Highest Education	Bachelor of Accounting Theory, Chulalongkorn University
Experience	
1999 - Present	Director, Bangkok Grand Pacific Lease Public Company Limited
1993 - Present	Director, Asia Sermkij Leasing Public Company Limited
2005 - Present	Senior Vice President, Office of the President, Bangkok Bank Public Company Limited
2001 - 2005	Director/ Executive Vice President, Bualuang Finance Co., Ltd.
Director program	Director Certification Program No. 48/2004, Thai Institute of Directors Association

Changes of shares held as at December 31, 2007, compared with those of 2006 Decreased 52,500 shares (outstanding at 161,400 shares)

Mr. Pradit Sawattananond Chairman of the Audit Committee/ Independent Director

Highest Education	Master of Business Administration, Central State University, Oklahoma, U.S.A.
Experience	
2004 - Present	Chairman of the Audit Committee/ Independent Director, Asia Sermkij Leasing Public Company Limited
2004 - Present	Independent Director / Audit Committee Member, Thai Film Industries Public Company Limited
2000 - Present	Independent Director / Audit Committee Member, KGI Securities Public Company Limited
2005 - 2006	Advisor of the Committee on Economics Department, The House of Representatives
2004 - 2006	Director, Thailand Securities Depository Co., Ltd.
2001 - 2006	Specialist of Committee on Finance, Banking and Financial Institution, The House of Representatives
Director program	Director Accreditation Program No. 19/2004, Thai Institute of Directors Association Director Certification Program No. 3/2000, Thai Institute of Directors Association Audit Committee Program No. 3/2004, Thai Institute of Directors Association Improving the Quality of Financial Report No.4/2006, Thai Institute of Directors Association Chief Financial Officer Certification Program No. 1/2004, Federation of Accounting Professions

Changes of shares held as at December 31, 2007, compared with those of 2006 Remain unchanged at 60,000 shares



Mr. Anant Svattananon Audit Committee/ Independent Director

Highest Education	Commerce Course, The Institute of Foreign Languages Business Development & Management Course
Experience	
2004 - Present	Audit Committee/ Independent Director, Asia Sermkij Leasing Public Company Limited
1998 - Present	Executive Vice Chairman, Shanghai Kinghill Co., Ltd. Pudong P.R.O.C.
1998 - Present	Managing Director, Star of Andaman Co., Ltd.
Director program	Director Accreditation Program No. 38/2005, Thai Institute of Directors Association

Changes of shares held as at December 31, 2007, compared with those of 2006 Remain unchanged at 50,000 shares

Asso. Prof. Supriya Kuandachakupt Audit Committee/ Independent Director

Highest Education	Doctor of Economics, University of Hawaii U.S.A.
Experience	
2006 - Present	Audit Committee/ Independent Director, Asia Sermkij Leasing Public Company Limited
1986 - Present	Associate Professor, Department of Economics, Faculty of Economics, Kasetsart University
2004 - 2006	Advisor to Director-General of Fiscal Policy Office, Fiscal Policy Office
2000 - 2004	Dean of Faculty of Economics, Kasetsart University
Director program	Director Accreditation Program No. 56/2006, Thai Institute of Directors Association Director Certification Program No. 97/2007, Thai Institute of Directors Association Certificate of Saving Cooperatives Auditors, Kasetsart University (2007)

Changes of shares held as of December 31, 2007, compared with those of 2006 Remain unchanged at 60,000 shares

Mr. Srayuth Khaola-lead General Manager

Highest Education	Bachelor of Marketing, Thammasat University
Experience	
2006 - Present	General Manager, Asia Sermkij Leasing Public Company Limited
1994 - 2006	Assistant General Manager, Asia Sermkij Leasing Public Company Limited
Director program	None

Changes of shares held as of December 31, 2007, compared with those of 2006 Remain unchanged at 126,800 shares

Mr. Danai Lapaviwat Chief Financial Officer / Secretary of the Board

Highest Education	Master of Business Administration, San Diego State University, U.S.A.
Experience	
2004 - Present	Secretary of the Board of Directors, Asia Sermkij Leasing Public Company Limited
2003 - Present	Chief Financial Officer, Asia Sermkij Leasing Public Company Limited
2003 - Present	Chief Financial Officer, Bangkok Grand Pacific Lease Public Company Limited
2002 - 2003	Senior Manager of Accounting and Finance Division, Tuntex Petrochemical (Thailand) Public Company Limited
Director program	Director Certification Program No. 48/2004, Thai Institute of Directors Association

Changes of shares held as of December 31, 2007, compared with those of 2006 Remain unchanged at 89,080 shares

Mr. Sarayuth Chaisawadi Chief Information Officer / Acting Administrative Officer

Highest Education	Master of Science, National Institute of Development Administration
Experience	
2004 - Present	Acting Chief Administrative Officer, Asia Sermkij Leasing Public Co., Ltd.
2002 - Present	Chief Information Officer, Asia Sermkij Leasing Public Co., Ltd.
2000 - 2002	Chief Operating Officer, ICE Consulting Co., Ltd.
Director program	Director Certification Program No. 48/2004, Thai Institute of Directors Association

Changes of shares held as of December 31, 2007, compared with those of 2006 Remain unchanged at 55,000 shares

Mr. Chonpichet Tantigittipinyo Senior Assistant General Manager

Highest Education	Bachelor of Economics, Thammasat University
Experience	
2006 - Present	Senior Assistant General Manager, Asia Sermkij Leasing Public Company Limited
2002 - 2006	Assistant General Manager, Asia Sermkij Leasing Public Company Limited
Director program	None

Changes of shares held as of December 31, 2007, compared with those of 2006 Remain unchanged at 140,300 shares

Selection of the Board of Directors and Management

The Company does not establish the selection committee to select director and management. In the selection process, the Company's Board of Directors will consider in conjunction with the Audit Committee. The person selected to be director or the management of the Company must not have a character prohibited by law. The selection of the director will be conducted based on material provisions stipulated in the Company's articles of association. The approval of appointment and determination of remuneration for the Board of Directors and the management will be made by the shareholders' meeting and the Executive Board of Directors, respectively.



Remuneration for Directors, Executive Directors and Management

Cash Remuneration

1. Remuneration for Directors

In Year 2007 remuneration for the Company and its subsidiary's directors consisted of fixed remuneration as approved by the shareholders' meeting as follows:

-	Chairman of Audit Committee / Independent Director	Fixed Remuneration	30,000 Baht per month
-	Audit Committee Member / Independent Director	Fixed Remuneration	20,000 Baht per month
-	Chairman of Board of Directors / Executive Director	Fixed Remuneration	10,000 Baht per month
-	Non-Executive Director	Fixed Remuneration	10,000 Baht per month

Name	Position	Baht
Dr. Amnuay Viravan	Chairman of the Board of Directors/ Chairman of the Executive Board of Directors	120,000
Mr. Lo, Jun-Long	Executive Director / Managing Director	120,000
Mr. Tientavee Saraton	Executive Director / Deputy Managing Director	120,000
Mr. Shen, Ying-Hui	Executive Director	120,000
Mr. Huang, Cheng-Ming	Director	120,000
Mr. Liao, Ying-Chih **	Director	-
Mr. Fong-Long, Chen	Director	120,000
Mr. Chen, Chi-Ching *	Director	100,000
Mrs. Patima Chavalit	Director	120,000
Mr. Pradit Sawattananond	Chairman of the Audit Committee / Independent Director	360,000
Mr. Anant Svattananon	Member of the Audit Committee / Independent Director	240,000
Asso. Prof. Dr. Supriya Kuandachakupt	Member of the Audit Committee / Independent Director	240,000
Mr. Yang, Chia-Ming (resigned) ***	Director	40,000
Mr. Huang, Ming-Fu (resigned) ****	Director	20,000
Mr. Liu, Hsing-Jen (resigned) *****	Director	70,000
Total		1,910,000

* According to the resolutions the Company's meeting of the Board of Directors No. 3rd/2007 held on March 22, 2007, it opined appointed Mr. Chen, Chi-Ching to be Director effective on March 22, 2007.

** According to the resolutions the Company's meeting of the Board of Directors No. 1st/2008 held on January 23, 2008, it opined appointed Mr. Liao, Ying-Chih to be Director effective on January 23, 2008.

*** According to the resolutions the Company's meeting of the Board of Directors No. 4th/2007 held on May 14, 2007, it acknowledged the resignation of Mr. Yang, Chia-Ming from Director effective on May 14, 2007.

**** According to the resolutions the Company's meeting of the Board of Directors No. 2nd/2007 held on February 28, 2007, it acknowledged the resignation of Mr. Huang, Ming-Fu from Director effective on March 1, 2007.

***** According to the resolutions the Company's meeting of the Board of Directors No. 4th/2007 held on May 14, 2007, it opined appointed Mr. Liu, Hsing-Jen in place Mr. Yang, Chia-Ming as Director effective on May 14, 2007 and the resolutions the Company's meeting of the Board of Directors No. 11th/2007 held on November 14, 2007, it acknowledged the resignation of Mr. Liu, Hsing-Jen from Director effective on November 15, 2007.

2. Remuneration for Management

In Year 2007 remuneration for the Company and its subsidiary's management totaling 8 persons consisted of salary, bonus, provident fund, social security fund and other remunerations. Total cash remuneration stood at Baht 31.22 million, Baht 30.35 million of which being salary and bonus and Baht 0.87 million being provident fund, social security fund and other remunerations.

Other Remunerations

-None-

Shareholding of Directors and Management

Name	Ordinary Share* (Shares)			Name	Ordinary Share* (Shares)		
	As at Year Ended 2006	As at Year Ended 2007	Change		As at Year Ended 2006	As at Year Ended 2007	Change
Director				Director			
Dr. Amnuay Viravan	925,600	925,600	-	Mr. Fong-Long, Chen	231,400	231,400	-
Mr. Lo, Jun-Long	180,050	180,050	-	Mr. Chen, Chi-Ching	-	-	-
Mr. Tientavee Saratan	189,400	189,400	-	Mrs. Patima Chavalit	161,400	213,900	(52,500)
Mr. Shen, Ying-Hui	-	-	-	Mr. Pradit Sawattananond	60,000	60,000	-
Mr. Huang, Cheng -Ming	231,400	231,400	-	Mr. Anant Svattananon	50,000	50,000	-
Mr. Liao, Ying-Chih **	-	-	-	Asso. Prof. Dr. Supriya Kuandachakup†*	60,000	60,000	-
Management				Management			
Mr. Srayuth Khaola-lead	126,800	126,800	-	Mr. Sarayuth Chaisawadi	55,000	55,000	-
Mr. Danai Lapaviwat	89,080	89,080	-	Mr. Chonpichet Tantigittipinyo	140,300	140,300	-

Remark: * Including shares held by related parties.

** According to the resolutions the Company's meeting of the Board of Directors No. 1st/2008 held on January 23, 2008, it opined appointed Mr. Liao, Ying-Chih to be Director effective on January 23, 2008.

Principles of Good Corporate Governance

Corporate Governance

The Company establishes the operational policy concerning corporate governance system of the management in order to maximize the efficiency of the Company's management. The Company's Board of Directors sets out the Code of Best Practice for directors of a listed company to comply with the Stock Exchange of Thailand approach. Additionally, such Code of Best Practice is set to enhance the transparency and effectiveness of the management which will create confidence to the shareholders, investors and all concerned parties. The Company's principles of good corporate governance are summarized as follows:

1) Shareholders' right

The Board of Directors has recognized the importance of shareholders' right, which has been listed in shareholders's right protection policy, and also encourages every single shareholders to exercise their rights under the law i.e. the company profit sharing, the right to sell or transfer stocks, the shareholders' right to obtain the



information, the voting right in the shareholders' meeting to appoint or to demote the directors, the remuneration of the Board of Directors, the appointment of a certified auditor, the approval of the audit fee and other issues which may significance effect the company. In addition, the circulation of the information needed for any shareholders has been listed through the company website; www.ask.co.th; at least 30 days in advance. The information includes the shareholders' invitation letter to the shareholders' meeting and the supplementary document. The minutes of the shareholders' meeting will be posted on the website within 14 days after the meeting.

For the year 2007, the company has circulated the shareholders' invitation letter and supplementary documents for the meeting since 26 March 2007. The minutes of the meeting has been revealed to public through the company website on May 9, 2007 or 14 days after the meeting. Moreover, the Company never had any policy to lessen the shareholders' right. The company will not distribute the importance information immediately on the meeting day, or not put additional agenda or change any details of the meeting without noticing the shareholders in advance. In addition, the shareholders shall be obtained the rights to ask any question to the Board of Directors and attend in the meeting although they come late.

2) Fair and Equitable Treatment to Shareholders

The Company recognizes the importance of the right of shareholders and sets out a policy to treat every shareholder equally. As a result, the Company will timely, accurately and completely disclose material information and news to its shareholders on a regular basis. In an invitation to the shareholders' meeting, the Company will deliver a meeting invitation letter together with support information relevant to meeting agenda to the shareholders 7 days prior to the meeting date. Invitation letter for the meeting is also announced in the newspaper with complete opinion of the Board of Directors on each meeting agenda in order that the shareholders have sufficient time to consider the information prior to the meeting. Minutes of the meeting are also accurately recorded for further review by the shareholders. The Company intends to provide additional option to the shareholders by authorizing the independent director of the Company as a proxy on behalf of the shareholders in case the shareholders cannot attend the meeting.

In the Year 2007, the Company held 1 general shareholders' meeting which was the Annual General Meeting of Shareholders No.23rd/2007 held on 25 April 2007 at 3.30 pm. at Grand Hall Meeting Room of Bangkok Club, 28th Floor, Sathorn City Tower, 175 South Sathorn Road, Tungmahamek, Sathorn, Bangkok 10120. Every shareholder is entitled to use his/her right to vote and express opinion or make inquiry before making decision.

Before the meeting

The Company has posted the invitation letter, which detailed every aspects of the meeting through the company website 30 days in advance, since 26 March 2007. The company has sent the invitation letter including, the Meeting Agenda, the Board of Directors' opinion and the minute of the previous shareholders' meeting and also the Annual report together with the documents important for the meeting, the proxy which detailed the clarification manual. The documents will be handed to Thailand Security Deposit Company Limited, the company registrar who has been in charged of distributing the documents to the shareholders 15 days prior to the meeting

date. In 2007, the Company has sent the invitation letter and others importance documents to the shareholders since 10 April 2007 and made an announcement through the newspaper for 3 consecutive days from 28-30 March 2007 in order to inform in advance the shareholders and allow them to look through all information before The General Meeting has been called. The Company has sent the documents to all shareholders listed at the date of the closing of the shareholders' registration book on April 5 2007 before 12.00 am. In order to facilitate the shareholders who cannot attend the meeting, the company also sent the proxy together with the invitation letter and listed the required documents for the meeting stated the detailed for both the shareholders who will attend the meeting and who will assign the others as the representative in order to assist the shareholders for the preparation of the documents and to avoid any problems which might occur in attending the meeting. Moreover the company has authorized the Chairman of the Audit Committee/Independent Director as a proxy on behalf of the shareholders in case the shareholders cannot attend the meeting.

On the meeting date

The company has set the venue, agenda, and the appropriate time that is convenient for every shareholder. To assure the security, the company has provided the sufficient registration counters and allowed the participants to register 1 hour before the meeting starts. They can also register prior to or during the meeting. There were some snack and coffee break provided to the shareholders. The company also appointed the legal consultant to conduct and clarify the details of the meeting, including voting method, counting, the use of ballot and announced the voting result in each agenda. Normally, the company's Chairman of the Board will be the chairman of the meeting. However in the latest meeting in 2007, the Chairman of the Board could not attend the meeting due to the hospitalization. The shareholders then selected the Managing Director of the Company to be in charge of this function. During the meeting, the company had appropriately and adequately provided the opportunities to shareholders to ask or express their opinions. Regarding the appointing of directors agenda, the company had set the vote to be separated one by one and collected the ballot of each director for the transparently counted by legal consultant. The Annual General Meeting No.23rd/2007 had 9 from 12 directors participated including Chairman of the Audit Committee/Independent Director, the Audit Committee/Independent Directors totaling 3 persons, 3 directors and 3 executive directors together with Chief Financial Officers who take the responsibility as secretary to the Board of Directors. There were also the company's auditor and legal consultant totaling 2 persons attending the meeting.

After the Meeting

The company had informed the resolution of the meeting on 25 April 2007 via the Stock Exchange of Thailand's information system. The company had submitted and published the minute of the meeting on the company website within 13 days after the meeting. In 2007, the company had posted the minute through the company website since 9 May 2007. The event had also recorded both in video and audio format to be distributed to any shareholders who may have an interest.

Policy to protect the use of internal information by directors and management for personal use

The Company has set the protection policy in order to prevent the use of internal information by directors and management for their personal use. The detail of this title can be found in Internal Information use.



Connected Transactions

In order to protect the minor shareholders' right, the company also set out the distinct connected transactions policy, which can be found under the Connected Transactions section. The company also discloses, for the shareholders, the information about connected persons and the relationship with such connected persons, the value of each transaction and also the opinion of the Board of Directors on such transaction. This information can be found both in the Annual Report and Annual Filing (56-1).

3) Awareness in stakeholders

The company recognizes and is aware of the importance of all groups of stakeholders, both internal and external including, customers, shareholders, employees, creditors, debtors, competitors and others related entities. Moreover, the company also pay attention to the social and environmental responsibility, since every single party always has a long term support for the company which will be help to create the competitive advantage and encourage the operation within The Company to stand in the excellence market's position. The company has set up the provident fund for its employees to motivate them in long-term working contract and walk aside the company to go to the bright business future. Nevertheless, the human development policy will be very crucial to help every single employee to develop himself both on the knowledge concerning current responsibility and the skill development in supporting them for the achievement in their career path. The company therefore provides both internal and external development program for every employee. Regarding the environmental policy, even though the company's core business is not directly impact to the environment but the company does pay attention to the environmental friendliness and preservation. The campaign of both-sides paper usage will help to reduce the effect to the environment and save the resources. Moreover, the company has a saving energy policy by turning off the light when it was not used, i.e. during the lunch break.

4) Information disclosure and transparency

The Company recognizes the important of accurate, complete and prompt disclosure of important information of the company including the company performance information, clearness shareholding structure which detailed in Shareholding Structure section and the corporate governance policy, which was disclosed in the Annual Report, Annual Filing (56-1) and the company website at www.ask.co.th.

Regarding the quality of financial report, in 2007, the company appointed Ernst & Young Office Limited, who has been certified by the Securities and Exchange Commission, as an independent auditor. The company's 2007 financial report was certified with unqualified opinion from the auditor.

Furthermore, the company establishes the Investor Relations Department to be another channel to disclose the information to its shareholders, the analysts and general investors. The Investor Relations Department can be reached at 02-679-6226 ext 230, 231. The information including the shareholders' structure, the organization structure, the Board of Directors member, the financial report, the annual report, the invitation to the shareholders' meeting and the minute of the shareholders' meeting, has been disclosed in the company's website in Investor Relations section.

5) Directors' Responsibility

The Company's Executive Board of Directors has a duty to determine vision, mission, strategy, business plan, budget and objective of the operation of business, as well as to supervise the management to perform in accordance with the targeted plan in an effectiveness and efficient manner. It also has a duty to establish the appropriate internal control, internal audit and risk management system, and to ensure that the financial report is provided on a regular basis and with quality under supervision of the Audit Committee in order for the Company to meet the determined target and to provide optimal benefits to all groups of stakeholders. The Company also has a balance of power for directors that The Board of Directors consists of 12 directors, comprising 4 executives and 8 non-executive directors. The Company establishes the Audit Committee comprising 3 independent directors, accounting for 25 percent of the Board of Directors. The Audit Committee is regarded as the representatives of minor shareholders with the duty to supervise the operation of the Company to ensure its accuracy and transparency. In addition, The Company separates the position of Chairman of the Board of Directors and Managing Director into 2 positions to be held by different persons in order to segregate the duty of establishing governance policy from routine management. Duty and authority of the Board of Directors, Executive Board and the Audit Committee are clearly separated to ensure the transparency, sufficient balance of power and ability to review the operation of the Company. Resolution on any material agenda still requires the approval from the Board of Directors or the shareholders' meeting. In addition, authority assigned to the Board of Directors, Executive Board and the Managing Director shall not allow the directors with interest in any transaction, whether by themselves or by their potential conflict of interest related parties, to approve such transaction made with the Company or Subsidiary.

The remuneration policy for directors, approved by the shareholders' meeting, is clearly established. The remuneration for directors is provided at an appropriate level and sufficient to attract and retain the capable and qualified directors. Such remuneration is set at the same level as industry standard suitable to the duty and responsibility assigned. The Company does not set out a policy to provide excessive amount of remuneration to its directors. Remuneration for the management is set according to the principles and policy determined by the Board of Directors by correlating the compensation with the Company's operating performance together with the performance of each individual management.

Currently, the company has only one type of directors remuneration which is the monthly fixed remuneration. The company does not have an established remuneration committee to consider the appropriate remuneration. However, the remuneration has been carefully considered by the Board of Directors in comparison with the economic expansion, referenced industry sector and the Company's profitability.

The Annual General Meeting of Shareholders No.23rd/2007 held on 25 April 2007 approved the remuneration of year 2007 for directors as follows:

-	Chairman of the Audit Committee / Independent Director	Fixed Remuneration	30,000 Baht per month
-	Audit Committee Member / Independent Director	Fixed Remuneration	20,000 Baht per month
-	Chairman of the Board of Directors/ Executive Director	Fixed Remuneration	10,000 Baht per month
-	Non-Executive Director	Fixed Remuneration	10,000 Baht per month



At least one Board of Directors' meeting is held in each quarter with additional meeting to be called if required. The Company requires the directors to attend every Board of Directors' meeting except in case of emergency. Meeting agenda must be clearly indicated prior to each Board of Directors' meeting with the inclusion of agenda on operational monitoring on a regular basis. The Company delivers the meeting invitation letter together with meeting agenda and support documents for the meeting to each director at least 7 days in advance of the meeting date to allow sufficient timing for the Board of Directors to study on the information prior to attend the meeting. In each Board of Directors' meeting, the Chairman of the Board of Directors is obliged to allocate adequate timing in order to enable the management to propose and provide thorough explanation on the material issues. Minutes of the meeting are accurately and completely recorded in writing. Minutes of the meeting, certified by the Board of Directors, will be retained for further examination by the Board of Directors and other related parties.

Each director has dedicated his/her time to attend all of the Board of Directors' meetings, except in case of necessity. In the Year 2007, All meetings were attended by each of the Company's directors as follows:

Name	No. of Meetings Attended/ No. of Total Meeting		Name	No. of Meetings Attended/ No. of Total Meeting	
	Board of Directors	Audit Committee		Board of Directors	Audit Committee
Dr. Amnuay Viravan	5/7	-	Mr. Fong-Long, Chen	5/7	-
Mr. Lo, Jun-Long	7/7	-	Mr. Chen, Chi-Ching *	4/5	-
Mr. Tientavee Saraton	7/7	-	Mrs. Patima Chavalit	4/7	-
Mr. Shen, Ying-Hui	7/7	-	Mr. Pradit Sawattananond	7/7	5/5
Mr. Huang, Cheng-Ming	4/7	-	Mr. Anant Svattananon	5/7	4/5
Mr. Liao, Ying-Chih **	0/0	-	Asso. Prof. Dr. Supriya Kuandachakupt	7/7	5/5

Remark: * According to the resolutions the Company's meeting of the Board of Directors No. 3rd/2007 held on March 22, 2007, it opined appointed Mr. Chen, Chi-Ching to be Director effective on March 22, 2007.

** According to the resolutions the Company's meeting of the Board of Directors No. 1st/2008 held on January 23, 2008, it opined appointed Mr. Liao, Ying-Chih to be Director effective on January 23, 2008.

The company sets out a policy for director selection by seeking a well-versed person with expertise in the Company's business. However, as some directors of the Company hold Taiwanese nationality and have positions in the companies in Taiwan, it is not convenient for them to attend the Company's meeting of the Board of Directors. As such, the Company has the policy to encourage the attendance of the meeting by all directors by arranging the video conference to facilitate the Board of Directors' meeting by all directors accordingly, thereby enabling interaction among the directors despite being in difference places.

The Audit Committee consisted of 3 independent directors with a 2-year tenure and has a duty to supervise the operation of the Company. Details of the authority and duty of the Audit Committee are provided in Management Structure. At least 1 meeting of the Audit Committee is to be held in each quarter with additional meeting to be called if required.

Independent directors in the Audit Committee will use their own discretion in reviewing the financial report, internal control and internal audit system and operation of the Company, considering and appointing the Company's auditor, as well as disclosing information on related transaction or transaction with potential conflict of interest. Such Audit Committee will enhance the effectiveness of the Company's control and governance pursuant to the Stock Exchange of Thailand approach.

The company has defined the meaning of "Independent Directors" as equal as the criteria set by the Securities Exchange Commission Kor.Jor.12/2543 as follows:

1. An independent director must hold not more than 5 percent of the Company's shares with voting rights in the Company, and those of any affiliated or associated company.
2. An independent director must not take part in direct management and not be an employee, staff member, or advisor who receive a regular salary, nor is an auditor, lawyer, or other professional who by virtue of their profession might affect the giving of impartial opinion to the Company and the Subsidiary.
3. An independent director must not be a close relationship as be father, mother, spouse, child and spouse of child to the managements, major shareholders, controlling shareholders of the Company and the Subsidiary.
4. An independent director must have no direct or indirect business relationship that would restrict the directors' independence and impartiality in the Company, nor be compromised by a conflict of interest that could affect him or her from giving an unbiased opinion.

In addition, the Executive Board of Directors comprising 6 directors with a 2-year tenure. Details of the authority and duty of the Executive Board of Directors are provided in Management Structure. It is a policy of the Executive Board of Directors to regularly arrange a meeting at least once a month with additional meeting to be called if required.

Regarding the selection of directors, the company does not have an established selection committee to select directors. However, the Board of Directors consider the person selected to be director, as someone who must have the appropriate qualifications including experience and skills and based on directorship performance and is not prohibited by law. The information and the details of each Board of Directors can be found in Shareholding and Management Structure section. All Directors who based in Thailand have finished the Director Accreditation Program and some of them have been trained in Directors Certification Program. All of the above programs have been conducted by the Thai Institute of Directors (IOD) and the company has sponsored this full-course training.

Supervision on the Use of Internal Information

The Company sets out the policy on a supervision on the use of internal information and complies with the policy in a strictly manner. Details of the policy can be summarized as follows:

1. The information is provided only to relevant parties while at the same time emphasis is made to the officers to retain the information cautiously. If the information is required for disclosure, report or disclosure of such internal information can be made only by the assigned person.
2. Notification must be made to all directors and management of the Company pertaining to their duty and responsibility on the internal information by not using internal information for their personal interest, including securities trading.



3. Every director and management of the Company is made aware of their duty and responsibility in providing a report on holding of the Company's securities by themselves, by their spouses, minority and by other parties related to directors and/or management, pursuant to Section 258 of the Securities and Exchange Act B.E. 1992, within 3 days from the date of a change in holding of the Company's securities. Such requirement is in compliance with Section 59 of the Securities and Exchange Act B.E. 1992.
4. Directors, management and employees in the division receiving internal information are recommended to avoid or suspend their trading of the Company's securities for a period of 1 month prior to the disclosure of financial statements to public. These persons have to sign the acknowledgement of restrain the internal information.

Disciplinary penalty is determined should the policy be violated. Punishment will be determined based on the intention of the action and the severity of such wrongdoing.

Dividend Payment Policy

The Company and its subsidiary are, according to the Company and its subsidiary's circumstances from time to time, to declare dividend in an appropriate rate, considering their performance, financial standing, and economic conditions. The payment rate shall not be less than 40 percent but not more than 70 percent, for the Company, and not less than 50 percent, for the Subsidiary, of the payable amount arising after the Company and its subsidiary have, for each fiscal year, incurred net profit from operation, and duly complied with applicable laws, Articles of Association as well as fulfilled all of their obligations, except for the Company and its subsidiary require to utilize any part or all of such payables on investment to generate higher income. This payment, in any event, shall be subject to the Company and its subsidiary's Articles of Association, prohibiting them from paying any dividend from other monies than profit. Additionally, where the Company and its subsidiary incur accumulated losses, no dividend shall be paid.

Unless otherwise stipulated, dividend shall be paid according to the number of shares held (equally for each share), under the approval from a meeting of shareholders. However, the Company and its subsidiary might, from time to time, pay interim dividend to the shareholders as their profits are deemed adequate for such purpose, and, if so, report the same to the shareholders in their next meeting.

However, the Board of Directors might decide otherwise, or amend the said Policy from time to time, provided that such decision is made for the shareholders' best interest and under approval from the shareholders' meeting.

Future Plan

The Company and its subsidiary plan to gradually expand their financial services to individuals and small and medium size enterprises by expanding the all types of financing, i.e. hire purchase, leasing, factoring and floor plan financing. The Company and its subsidiary also plan to increase the proportion of income generated from other support services related to their core business. Accordingly, branch or outlet expansion is one of the approaches to expand financing volume. In addition, the Company plans to continually develop its Management Information System (MIS). The Company has implemented the system project called Decision Support System (MIS-Phase II) which is an expansion system from the Transaction Processing System (MIS-Phase I). Currently, the development has already been finished and during the training for all related employees. It is expected to complete the training and to fully implement in Year 2008. The system shall enhance the management efficiency of the middle-level management as it will assist them in making accurate and prompt decision and enhance the competitiveness.

CONNECTED TRANSACTIONS

The Company and its subsidiary have connected transactions with connected persons who may have conflict of interest, all of which being made in a normal course of business of the Company and its subsidiary. In approving the connected transaction, the Company and its subsidiary set out policy to proceed according to normal trading terms by referring to appropriate market rate and condition. In case where the transaction is not normal business transaction or without normal trading terms, such transaction must be presented to the Board of Directors' meeting for approval except where the connected transaction is the normal business transaction or has normal trading terms which can be approved by the Executive Board of Directors or Managing Director within the predetermined authorized limit. In approving the connected transaction, directors and persons with potential interest or potential conflict of interest will not be entitled to participate in the voting of such transaction. Such transaction must be reported to the Company's Board of Directors for further acknowledgement accordingly. In entering into such transaction, it must be ensured that the transaction must provide maximum benefit to the Company. In considering the transaction, the Audit Committee must attend the meeting for review its necessity and reasonableness by considering price and rate of return of such transaction. In case where the Audit Committee does not have expertise in considering the transaction arisen, the Company will arrange to have person with expertise and skill, e.g. the Company's auditor or independent expert, to provide opinion on such connected transaction. Opinion of the Audit Committee or expert will be used as support for decision making of the Company's Board of Directors or shareholders as the case may be. In addition, the information on connected transactions will be disclosed in the notes to financial statements as audited by the Company and its subsidiary's auditor. The connected transaction must be made in accordance with the Securities and Exchange Act, rules and regulations, notification, order or provision of the Office of Securities and Exchange Commission and/or the Stock Exchange of Thailand concerning the connected transactions or the acquisition and disposal of the Company's asset in a strictly manner. The Company must also comply with the provision concerning the disclosure of information of connected transaction and acquisition or disposal of asset. In entering into any potential connected transaction in the future, the Company will proceed according to the measure stipulated above. It has a policy to operate in accordance with normal course of business by referring to appropriate market rate and condition to maximize benefit to the Company.

Details of Connected Transaction

According to the resolution from the Board of Directors meeting No. 2nd/2008 on February 20, 2008, also attended by the Audit Committee and the independent directors to review the connected transaction for the period ended December 31, 2006 and December 31, 2007, the Board of Directors provided opinion concerning connected transactions that such connected transaction were necessary for the ordinary course of business whereas terms of such connected transactions with connected persons during such period were according to the market rate, contractual and agreed price which were reasonable and in the ordinary course of business. Details of the transaction can be summarized as follows:



Parties with Potential Conflict / Nature of Transaction	Type of Transaction	Value of Connected Transaction for the Period Ended ('000 Baht)		Reason and Necessity of the Connected Transaction / Remark
		December 31, 2007	December 31, 2006	
1. Bangkok Bank Public Company Limited / - Hold 7.35 percent of the Company's shares as at January 2, 2008.	Savings and current deposit at bank, bank overdraft, short and long-term loan, aval fee of the Company and its subsidiary for working capital and business expansion			- Audit Committee have reviewed and considered this item and provided opinion that interest rate charged is similar to the market rate and deemed reasonable in the ordinary course of business.
	1. Savings and current deposit	35,038.47	47,382.73	
	2. Bank overdraft	75,941.89	89,439.44	
	3. Short-term loan	2,260,000.00	1,525,000.00	
	4. Long-term loan	1,400,000.00	1,000,000.00	
	5. Accrued interest expense	7,256.97	4,657.80	
	6. Interest expense	146,718.13	178,611.44	
	7. Aval fee	904.93	904.93	
	8. Pre-paid aval fee	249.04	246.57	
2. Bangkok Insurance Public Company Limited / - Hold 0.96 percent of the Company's shares as at January 2, 2008.	Short-term loan of the Subsidiary for working capital with the interest charged according to the market rate			- Audit Committee have reviewed and considered this item and provided opinion that interest rate charged is similar to the market rate and deemed reasonable in the ordinary course of business.
	1. Short-term loan	60,000.00	60,000.00	
	2. Interest expense	2,277.95	2,446.36	
3. Mr. Jatupat Kuptavanichkul or Mr. Jeffrey L.S. Koo (Other related person) / - The founder of Koo Group.	Long-term loan, accrued interest expense and interest expense of the Subsidiary with the interest charged according to the market rate			- Audit Committee have reviewed and considered this item and provided opinion that interest rate charged is similar to the market rate and deemed reasonable in the ordinary course of business.
	1. Long-term loan	-	70,000.00	
	2. Accrued interest expense	-	244.94	
	3. Interest expense	1,193.11	2,884.00	

Parties with Potential Conflict / Nature of Transaction	Type of Transaction	Value of Connected Transaction for the Period Ended ('000 Baht)		Reason and Necessity of the Connected Transaction / Remark
		December 31, 2007	December 31, 2006	
4. China Trust Commercial Bank / - A related company of the Company's major shareholders (Chailease Finance Co., Ltd. and AK Enterprise (Thailand) Co., Ltd.). - Mr. Koo, John-Lian, a director of China Trust Commercial Bank, is an elder brother of Mr. Koo, John-Lee, a director of the Company (resigned in March 2005).	Standby L/C fee and Interest charged according to the market rate for the credit line totaling USD 40 million with the option to either borrow directly or to withdraw in form of Standby Letter of Credit to be used as collateral for borrowing from other financial institutions 1. Interest expense 2. Standby L/C fee 3. Pre-paid standby L/C fee	- 14,005.62 19.51	5,046.14 8,789.21 1,108.67	- Audit Committee have reviewed and considered this item and provided opinion that interest rate charged is similar to the market rate and the fee is deemed reasonable in the ordinary course of business.
5. My Funding Corporation / - Have the same major shareholder and directors, i.e. major related shareholder is Chailease Finance Co., Ltd., holding 100 percent shares in My Funding Corporation and related directors are Mr. Koo, John-Lee (resigned in March 2005) and Mr. Huang, Cheng-Ming.	Prepaid asset and obligation of the Company and its subsidiary incurred from computer software development contract valued US\$ 615,385 million, the Company's portion of US\$ 492,308 and its subsidiary's portion of US\$ 123,077 1. Prepaid asset 2. Obligation	17,712.30 6,255.70	17,712.30 6,688.77	- Audit Committee have reviewed and considered this item and provided opinion that value of such contract is consistent with the agreement made and deemed reasonable in the ordinary course of business.



Parties with Potential Conflict / Nature of Transaction	Type of Transaction	Value of Connected Transaction for the Period Ended ('000 Baht)		Reason and Necessity of the Connected Transaction / Remark
		December 31, 2007	December 31, 2006	
6. Chailease Finance Co., Ltd. / - Major shareholder of the Company with 37.43 percent shareholding as at January 2, 2008.	Guarantee fee for loans the Company borrowed from other financial institutions. 1. Guarantee fee 2. Accrued guarantee fee	1,595.09 1,595.09	5,285.38 5,285.38	- Audit Committee have reviewed and considered this item and provided opinion that the values are market price and comparable with asset size and services' reference. Value of such contract is consistent with the agreement made and deemed reasonable in the ordinary course of business.
7. Sathorn City Tower Property Fund / - Related to City Realty Co., Ltd. whom relates to the major shareholder of the Company, i.e. the Bangkok Bank Plc.	Rental expense for office space and fixture and service of the Company and its subsidiary 1. Rental expense for office space and fixture and service	13,588.98	12,436.06	- Audit Committee have reviewed and considered this item and provided opinion that its value is consistent reasonable in the ordinary course of business.
8. Bangkok Garden Property Fund / - Related to City Realty Co., Ltd. whom relates to the major shareholder of the Company, i.e. the Bangkok Bank Plc.	Space rental expense for the parking space of the Company and its subsidiary's repossessed assets with a 1-year term from 1 November - 31 October. 1. Rental expense	600.00	560.00	- Audit Committee have reviewed and considered this item and provided opinion that its value is consistent with the agreement made and deemed reasonable in the ordinary course

Source : Consolidated financial statements of Asia Sermkij Leasing Public Company Limited as audited by the auditor for the Year 2006 - 2007.

MANAGEMENT DISCUSSION AND ANALYSIS

Overview of the Historical Operating Performance

During the year 2007, Thai economy slightly declined from the year 2006 with GDP decreasing from 5.0% in 2006 to 4.8% in 2007. This resulted from decelerating growth rate in private consumption and private investment of only 1.5% and 0.2% respectively respectively as compared with 3.2% and 3.7% of year 2006 respectively caused by the diminishing consumers' and investors' confidences from political uncertainty and high level of oil price.. However, the Thai economy in 2007 had been supported by a growth in exports growing at 6.4% versus 3.5% growth rate of imports. Interest rates moved downward during the first half of Y2007, but then stabilized in the second half of the year. The 1-day repurchase rate or reference rate averaged at 3.77%, lower than the previous year's 4.64% to help stimulate the economy in the face of 2.3% of inflation rate acceptable to the government.

The new vehicle sales decreased by 7.5% from 682,161 units in 2006 to 631,250 units in 2007. New pick-up and new passenger car sales decreased by 9.8% and 11.3% respectively while commercial car sales increased by 36.1%. The average industrial capacity utilization has increased from 74.2% in 2006 to 76.1% in 2007 to signal a need of capacity expansion in many businesses; however, such a demand was delayed because of low investors' confidence.

For the overview performance, the Company and its subsidiary, on a consolidated basis, recorded the net profit of Baht 166.38 million, increased by approximately 40.32% from Baht 118.57 million in Year 2006 mainly due to an increase in hire purchase revenue as a result of the growth in automobile hire purchase. The return of equity (ROE) was 10.27% in Year 2007 as compared to 9.59% in Year 2006. Earning per share was Baht 0.72, decreased from 0.82 Baht per share in Year 2006. This was partly due to an increase in the paid-up capital from Baht 575 million to Baht 1,150 million by offering the newly increased ordinary shares in the amount of 115 million shares to existing shareholders in proportion of 1 existing ordinary share for 1 new ordinary share at the offering price of Baht 5.50 per share as per the resolution of Extraordinary General Meeting of Shareholders No.1st/2006 on September 12, 2006.

Operating Performance

Revenues

In Year 2007, the Company and its subsidiary's total revenues amounted to Baht 1,072.92 million, increased by 19.64 percent from Baht 896.80 million in Year 2006. The major sources of revenues were income from hire purchase, accounting for 75.16 percent. Such increase was attributable to the expansion in new hire purchase financing, especially commercial car, machinery and equipment. Hire purchase account receivables (before allowance for doubtful accounts) rose by 12.47 percent from Baht 8,163.95 million in Year 2006 to Baht 9,181.97 million in Year 2007.

Incomes from financial lease and operating lease increased by 11.29 percent from Baht 58.88 million in Year 2006 to Baht 65.53 million in Year 2007, accounting for 6.11 percent of total revenues of the Company and its subsidiary.

Income from factoring increased by 44.32 percent from Baht 36.51 million in Year 2006 to Baht 52.69 million in Year 2007, accounting for 4.91 percent of total revenues of the Company and its subsidiary. Such increase reflected an increase in demand for working capital of small and medium sized business enterprises.



Other incomes which were from personal loan, floor plan financing, penalty income from late payment, insurance service fee, etc. increased by 1.55 percent from Baht 146.06 million in Year 2006 to Baht 148.33 million in Year 2007.

Expenses

The Company and its subsidiary's expenses (including bad debts and doubtful accounts, interest and tax expenses) increased by 16.48 percent from Baht 778.23 million in Year 2006 to Baht 906.54 million in Year 2007.

Selling and Administrative Expenses

In Year 2007, total selling and administrative expenses stood at Baht 351.70 million, accounting for 38.80 percent of the Company and its subsidiary's total expenses, increased by 15.74 percent from Baht 303.86 million in Year 2006. Majority of the selling and administrative expenses comprised of employee salary, bonus and related expense accounting for 21.90 percent of total expenses while bad debts and doubtful accounts amounted to Baht 85.27 million, representing 9.41 percent of total expenses.

Interest Expenses

In Year 2007 interest expenses rose by 7.42 percent from Baht 391.22 million in Year 2006 to Baht 420.24 million in Year 2007, representing 46.36 percent of total expenses of the Company and its subsidiary. The change was mainly due to an increase in the Company's liabilities to support auto hire purchase business expansion, while interest rate decreased from 5.60 percent in 2006 to 5.27 percent in 2007.

Corporate Income Tax

In Year 2007, the corporate income tax decreased by 34.93 percent from Baht 36.39 million in Year 2006 to Baht 49.10 million in Year 2007. This was mainly due to an increase in profit before tax.

Net Profit

The Company and its subsidiary's net income after tax increased by 40.32 percent from Baht 118.57 million in Year 2006 to Baht 166.38 million in Year 2007. Earning per share decreased from Baht 0.82 per share in Year 2006 to Baht 0.72 per share in Year 2007 as described in Overview of the Historical Operating Performance. In Year 2007 net profit margin and return on equity were 15.51 percent and 10.27 percent as compared to those of 13.22 percent and 9.59 percent respectively in Year 2006.

Financial Status

Assets

Total assets increased by 15.05 percent from Baht 9,443.84 million at the end of Year 2006 to Baht 10,865.60 million at the end of Year 2007. The hire purchase account receivable, major component of the Company and its subsidiary assets, accounts for 83.40 percent of total assets.

Due to the strengthened collection efficiency, the augmented base of portfolio size, and bad-debt write-off, the Company and its subsidiary's NPLs was Baht 82.16 million at the end of Year 2007, accounting for only 0.77 percent of total account receivables (before allowance for doubtful accounts). In addition, the ratio of allowance for doubtful account to NPLs of 196.2 percent reflecting adequacy of the Company and its subsidiary's reserve for doubtful accounts.

Liabilities

Total liabilities as at the end of Year 2007 stood at Baht 9,203.24 million with the total loans amounting to Baht 8,981.94 Million. It comprised mainly of short-term loans at Baht 6,781.94 million, of which being overdraft, short-term loan from financial institutions, short-term borrowings from related parties and other short-term loans representing 75.51 percent of total loans. Nevertheless, the high portion of short-term loans will not lead to the financial liquidity problem since these loans are from its major shareholders. Therefore, the Company and its subsidiary can manage the funding cost efficiently.

Type of Borrowing	As at December 31, 2007	
	Amount (Million Baht)	Proportion (%)
Bank overdraft and short-term loan from financial institution	5,671.94	63.15
- Loan from related financial institution	2,335.94	26.01
- Loan from other financial institutions	3,336.00	37.14
Short-term loan from related party	60.00	0.67
Current portion of long-term loan from related company	1,000.00	11.33
Other short-term loans	50.00	0.56
Total short-term loan	6,781.94	75.51
Long-term loan from related company	400.00	4.45
Long-term loan from other financial institutions	1,800.00	24.49
Total loans	8,981.94	100.00

Liquidity

As at December 31, 2007 the loan repayment and the installment to be obtained in different period can be summarized as follows:

Period	Loan Repayment Due (Million Baht)	Installment to be Obtained from Debtor (Million Baht)
Within 1 year	6,781.94	5,572.07
More than 1 year but not more than 2 years	800.00	3,307.33
More than 2 years but not more than 3 years	1,400.00	1,974.04
More than 3 years	-	1,136.26
Stop accrued account receivables	-	62.81
Total	8,981.94	12,052.51



Difference gap between the installment expected to be obtained within 1 year and loan repayment due in 1 year amounted to Baht 1,209.87 million. The Company and its subsidiary's financing liquidity was not affected since most of the short-term loans were borrowed from the Company's group of financial institutions, and related parties. The Company and its subsidiary's loan from related financial institutions and related parties accounted 2,735.94 million or 40.34 percent of loan due within 1 year. Moreover, the Company and its subsidiary have been considered good credit customer who has never been called for default even during the economic crisis. The loans have been continuously renewed. In addition, Company and its subsidiary still have the unused credit line from other financial institutions amounting to approximately Baht 1,670 million stand ready. These factors reflect the sufficiency in the financial liquidity of the Company and its subsidiary. Nevertheless, the Company and its subsidiary continually improve its funding by gradually switching the short-term borrowing into a long-term loans to maintain the Company's interest rate spread and diversifying the source of fund from the bank's loan through the debt capital market.

Shareholders' Equity

Shareholders' equity increased by 5.45 percent from Baht 1,576.48 million at the end of Year 2006 to Baht 1,662.36 million at the end of Year 2007 with paid-up capital of Baht 1,150 million and retained earnings of Baht 338.62 million. This expansion of equity was mainly due to an increase in net profit of the company and its subsidiary.

FINANCIAL STATEMENTS

Auditor's Fee

In Year 2007, the Company and its subsidiary's remuneration to the auditors can be summarized below:

1. Auditing fee to:

- The Company's auditor in the previous financial period totaling Baht 0.
- The office employing such auditor, person or business related to such auditor and its office in the previous financial period for auditing service totaling Baht 1,730,000 and no for other expense related to auditing service.

2. Fee from other services

The Company and its subsidiary's fee from other services were derived from such expenses as advisory fee, document delivery and traveling expense, etc., to the following parties:

- The Company's auditor in the previous financial period totaling 0 Baht.
- The office employing such auditor, person or business related to such auditor and its office in the previous financial period totaling 0 Baht.

Report of Independent Auditor

To the Shareholders of Asia Sermkij Leasing Public Company Limited

I have audited the accompanying consolidated balance sheets of Asia Sermkij Leasing Public Company Limited and its subsidiary as at 31 December 2007 and 2006, the related consolidated statements of income, changes in shareholders' equity and cash flows for the years then ended, and the separate financial statements of Asia Sermkij Leasing Public Company Limited for the same periods. These financial statements are the responsibility of the management of the Company and its subsidiary as to their correctness and the completeness of the presentation. My responsibility is to express an opinion on these financial statements based on my audits.

I conducted my audits in accordance with generally accepted auditing standards. Those standards require that I plan and perform the audit to obtain reasonable assurance about whether the financial statements are free of material misstatement. An audit includes examining, on a test basis, evidence supporting the amounts and disclosures in the financial statements. An audit also includes assessing the accounting principles used and significant estimates made by management, as well as evaluating the overall financial statement presentation. I believe that my audits provide a reasonable basis for my opinion.

In my opinion, the financial statements referred to above present fairly, in all material respects, the financial position of Asia Sermkij Leasing Public Company Limited and its subsidiary and of Asia Sermkij Leasing Public Company Limited as at 31 December 2007 and 2006, the results of their operations, and cash flows for the years then ended, in accordance with generally accepted accounting principles.

Without qualifying my opinion on the above financial statements, I draw attention to the matter as discussed in Note 4 to the financial statements whereby, effective 1 January 2007, the Company changed its accounting policy for recording investment in subsidiary in the separate financial statements from the equity method to the cost method. The Company has thus restated the separate financial statements as at 31 December 2006 and for the year then ended to reflect this accounting change.



Vissuta Jariyathanakorn

Certified Public Accountant (Thailand) No. 3853

Ernst & Young Office Limited

Bangkok: 20 February 2008



BALANCE SHEETS

ASIA SERMKIJ LEASING PUBLIC COMPANY LIMITED AND ITS SUBSIDIARY

AS AT 31 DECEMBER 2007 AND 2006

(Unit: Baht)

Note	Consolidated financial statements		Separate financial statements	
	2007	2006	2007	2006 (Restated)
Assets				
Current assets				
Cash and cash equivalents	19, 21	43,735,702	54,017,370	22,319,820
Current investment		2,369,250	2,164,500	2,369,250
Current portion of hire purchase receivables - net	6	3,696,175,483	3,238,486,839	3,148,900,179
Current portion of financial lease receivables - net	7	318,399,101	299,656,570	-
Current portion of factoring receivables - net	8	766,972,333	447,450,152	-
Current portion of loan receivables - net	9	56,980,883	48,658,361	46,573,366
Assets foreclosed - net	10	16,776,135	31,761,072	8,206,879
Other current assets		120,608,213	80,638,410	74,543,131
Total current assets		5,022,017,100	4,202,833,274	3,302,912,625
Non-current assets				
Hire purchase receivables - net of current portion	6	5,366,206,876	4,837,129,809	5,030,698,298
Financial lease receivables - net of current portion	7	357,861,088	268,118,282	-
Factoring receivables - net of current portion	8	6,642,000	16,734,755	-
Loan receivables - net of current portion	9	-	10,448,757	-
Investment in subsidiary	11	-	-	446,913,607
Other long-term investment - net	12	328,320	336,640	-
Land, building and equipment - net	13	37,523,212	38,873,643	26,670,053
Intangible assets - net	14	19,650,026	19,108,400	15,276,710
Deferred commission expenses		45,886,366	34,055,597	45,886,366
Other non-current assets - net	15	9,489,933	16,201,137	4,121,545
Total non-current assets		5,843,587,821	5,241,007,020	5,569,566,579
Total assets		10,865,604,921	9,443,840,294	8,872,479,204

The accompanying notes are an integral part of the financial statements.

BALANCE SHEETS (Continued)

ASIA SERMKIJ LEASING PUBLIC COMPANY LIMITED AND ITS SUBSIDIARY

AS AT 31 DECEMBER 2007 AND 2006

(Unit: Baht)

		Consolidated financial statements		Separate financial statements	
	Note	2007	2006	2007	2006
(Restated)					
Liabilities and shareholders' equity					
Current liabilities					
Bank overdrafts and short-term loans from financial institutions	16, 19	5,671,940,581	5,667,558,826	4,073,729,823	4,274,352,341
Short-term loans from related parties	19	60,000,000	60,000,000	-	-
Current portion of long-term loans from related parties	19	1,000,000,000	70,000,000	1,000,000,000	-
Amounts due to related parties	19	8,852,062	10,188,127	6,312,349	6,445,161
Other short-term loans	17	50,000,000	107,300,000	50,000,000	107,300,000
Other current liabilities		207,448,522	146,109,776	137,729,709	103,775,274
Total current liabilities		6,998,241,165	6,061,156,729	5,267,771,881	4,491,872,776
Non-current liabilities					
Long-term loans from related parties - net of current portion	19	400,000,000	1,000,000,000	200,000,000	1,000,000,000
Long-term loan from a financial institution	18	1,800,000,000	800,000,000	1,800,000,000	800,000,000
Rental deposits		5,000,000	6,200,934	-	-
Total non-current liabilities		2,205,000,000	1,806,200,934	2,000,000,000	1,800,000,000
Total liabilities		9,203,241,165	7,867,357,663	7,267,771,881	6,291,872,776

The accompanying notes are an integral part of the financial statements.



BALANCE SHEETS (Continued)

ASIA SERMKIJ LEASING PUBLIC COMPANY LIMITED AND ITS SUBSIDIARY

AS AT 31 DECEMBER 2007 AND 2006

(Unit: Baht)

	Note	Consolidated financial statements		Separate financial statements	
		2007	2006	2007	2006 (Restated)
Shareholders' equity					
Share capital	20				
Registered					
230,000,000 ordinary shares of Baht 5 each		1,150,000,000	1,150,000,000	1,150,000,000	1,150,000,000
Issued and fully paid-up					
230,000,000 ordinary shares of Baht 5 each		1,150,000,000	1,150,000,000	1,150,000,000	1,150,000,000
Share premium		141,185,450	141,185,450	141,185,450	141,185,450
Difference from restructuring of shareholding		4,188,003	4,188,003	-	-
Retained earnings					
Appropriated - statutory reserve	22	28,369,067	19,743,270	28,369,067	19,743,270
Unappropriated		338,621,236	261,365,908	285,152,806	201,762,674
Total shareholders' equity		1,662,363,756	1,576,482,631	1,604,707,323	1,512,691,394
Total liabilities and shareholders' equity		10,865,604,921	9,443,840,294	8,872,479,204	7,804,564,170

The accompanying notes are an integral part of the financial statements.

INCOME STATEMENTS

ASIA SERMKIJ LEASING PUBLIC COMPANY LIMITED AND ITS SUBSIDIARY
FOR THE YEARS ENDED 31 DECEMBER 2007 AND 2006

(Unit: Baht)

Note	Consolidated financial statements		Separate financial statements	
	2007	2006	2007	2006 (Restated)
Revenues				
Hire purchase interest income	806,368,168	655,350,866	701,784,416	572,156,301
Factoring income	52,691,830	36,511,263	-	-
Interest income on financial leases	65,303,512	58,008,642	-	-
Operating lease income	227,935	870,265	-	-
Interest income from loans	5,796,863	1,754,419	4,401,577	1,649,581
Penalty income	30,888,048	25,942,936	29,146,080	23,370,398
Income from recommending insurance services	58,606,406	55,021,193	55,490,058	51,880,253
Dividend income	-	-	57,443,482	54,373,982
Other income	53,035,949	63,337,486	46,784,533	45,306,119
Total revenues	1,072,918,711	896,797,070	895,050,146	748,736,634
Expenses				
Operating lease cost	230,873	1,425,974	-	-
Selling and administrative expenses	351,699,130	303,855,557	278,556,739	246,705,671
Bad debts and doubtful accounts	85,266,695	45,331,820	61,411,425	39,693,465
Total expenses	437,196,698	350,613,351	339,968,164	286,399,136
Profit before interest expenses and income tax	635,722,013	546,183,719	555,081,982	462,337,498
Interest expenses	19 (420,235,967)	(391,217,515)	(344,018,336)	(322,240,826)
Corporate income tax	(49,104,921)	(36,394,357)	(38,547,717)	(23,386,690)
Net profit for the year	166,381,125	118,571,847	172,515,929	116,709,982
Basic earnings per share	24			
Net profit	0.72	0.82	0.75	0.81
Weighted average number of ordinary shares (shares)	230,000,000	144,931,507	230,000,000	144,931,507

The accompanying notes are an integral part of the financial statements.



STATEMENTS OF CHANGES IN SHAREHOLDERS' EQUITY

ASIA SERMKIJ LEASING PUBLIC COMPANY LIMITED AND ITS SUBSIDIARY
FOR THE YEARS ENDED 31 DECEMBER 2007 AND 2006

(Unit: Baht)

	Consolidated financial statements					
	Issued and		Difference from	Retained earnings		
	paid-up	Share	restructuring of	Appropriated		
Note	share capital	premium	shareholding	statutory reserve	Unappropriated	Total
Balance as at 31 December 2005	575,000,000	84,428,259	4,188,003	13,814,677	217,722,654	895,153,593
Net profit for the year	-	-	-	-	118,571,847	118,571,847
Increase in share capital	575,000,000	57,500,000	-	-	-	632,500,000
Expenses for additional ordinary share issuance	-	(742,809)	-	-	-	(742,809)
Statutory reserve	-	-	-	5,928,593	(5,928,593)	-
Dividend paid 27	-	-	-	-	(69,000,000)	(69,000,000)
Balance as at 31 December 2006	1,150,000,000	141,185,450	4,188,003	19,743,270	261,365,908	1,576,482,631
Balance as at 31 December 2006	1,150,000,000	141,185,450	4,188,003	19,743,270	261,365,908	1,576,482,631
Net profit for the year	-	-	-	-	166,381,125	166,381,125
Statutory reserve	-	-	-	8,625,797	(8,625,797)	-
Dividend paid 27	-	-	-	-	(80,500,000)	(80,500,000)
Balance as at 31 December 2007	1,150,000,000	141,185,450	4,188,003	28,369,067	338,621,236	1,662,363,756

The accompanying notes are an integral part of the financial statements.

STATEMENTS OF CHANGES IN SHAREHOLDERS' EQUITY

ASIA SERMKIJ LEASING PUBLIC COMPANY LIMITED AND ITS SUBSIDIARY
FOR THE YEARS ENDED 31 DECEMBER 2007 AND 2006

(Unit: Baht)

		Separate financial statements					
		Issued and	Share	Difference from	Retained earnings		
		paid-up	premium	restructuring of	Appropriated		
	Note	share capital	premium	shareholding	statutory reserve	Unappropriated	Total
Balance as at 31 December 2005							
- as previously reported		575,000,000	84,428,259	4,188,003	13,814,677	217,722,654	895,153,593
Cumulative effect of the change in accounting policy for investment in subsidiary	4	-	-	(4,188,003)	-	(57,741,369)	(61,929,372)
Balance as at 31 December 2005							
- restated		575,000,000	84,428,259	-	13,814,677	159,981,285	833,224,221
Net profit for the year (restated)		-	-	-	-	116,709,982	116,709,982
Increase in share capital		575,000,000	57,500,000	-	-	-	632,500,000
Expenses for additional ordinary share issuance		-	(742,809)	-	-	-	(742,809)
Statutory reserve		-	-	-	5,928,593	(5,928,593)	-
Dividend paid	27	-	-	-	-	(69,000,000)	(69,000,000)
Balance as at 31 December 2006							
- restated		1,150,000,000	141,185,450	-	19,743,270	201,762,674	1,512,691,394
Balance as at 31 December 2006							
- previously reported		1,150,000,000	141,185,450	4,188,003	19,743,270	261,365,908	1,576,482,631
Cumulative effect of the change in accounting policy for investment in subsidiary	4	-	-	(4,188,003)	-	(59,603,234)	(63,791,237)
Balance as at 31 December 2006							
- restated		1,150,000,000	141,185,450	-	19,743,270	201,762,674	1,512,691,394
Net profit for the year		-	-	-	-	172,515,929	172,515,929
Statutory reserve		-	-	-	8,625,797	(8,625,797)	-
Dividend paid	27	-	-	-	-	(80,500,000)	(80,500,000)
Balance as at 31 December 2007		1,150,000,000	141,185,450	-	28,369,067	285,152,806	1,604,707,323

The accompanying notes are an integral part of the financial statements.



CASH FLOW STATEMENTS

ASIA SERMKIJ LEASING PUBLIC COMPANY LIMITED AND ITS SUBSIDIARY
FOR THE YEARS ENDED 31 DECEMBER 2007 AND 2006

(Unit: Baht)

	Consolidated financial statements		Separate financial statements	
	2007	2006	2007	2006
				(Restated)
Cash flows from operating activities				
Net profit	166,381,125	118,571,847	172,515,929	116,709,982
Adjustments to reconcile net profit to net cash provided by (paid from) operating activities:				
Bad debts and doubtful accounts	85,266,695	45,331,820	61,411,425	39,693,465
Allowance for diminution in value of assets foreclosed (reversal)	2,741,634	5,700,136	(5,237,045)	5,700,136
Allowance for diminution in value of other long-term investments	8,320	14,080	-	-
Depreciation and amortisation	13,457,433	13,470,071	10,063,656	9,773,309
Amortisation of commission expenses	26,736,766	18,337,370	26,736,765	18,337,369
Gain from revaluation of investments	(204,750)	(438,750)	(204,750)	(438,750)
(Gain) loss on disposals of equipment	(425,380)	712,561	-	(2,196,204)
Dividend income	-	-	(57,443,482)	(54,373,982)
Profit from operating activities before changes in operating assets and liabilities	293,961,843	201,699,135	207,842,498	133,205,325
Decrease (increase) in operating assets				
Hire purchase receivables	(1,034,498,197)	(1,469,663,903)	(1,093,514,833)	(1,077,438,050)
Financial lease receivables	(108,728,091)	51,593,143	-	-
Factoring receivables	(314,935,746)	(68,087,814)	-	-
Loan receivables	1,555,718	(52,995,183)	(7,984,466)	(32,995,183)
Assets foreclosed	(13,517,226)	(42,812,355)	(2,671,864)	(37,595,656)
Other current assets	(40,205,445)	20,748,407	(8,837,745)	(13,979,595)
Deferred commission expenses	(36,511,877)	(29,802,711)	(38,567,535)	(29,802,711)
Other non-current assets	(562,902)	3,737,353	(2,301,893)	(6,109,205)
Increase (decrease) in operating liabilities				
Amounts due to related parties	(1,336,065)	4,953,043	(132,812)	2,666,325
Other current liabilities	61,338,746	(8,624,723)	33,954,435	(9,002,916)
Rental deposits	(1,200,935)	(6,200,935)	-	-
Net cash used in operating activities	(1,194,640,177)	(1,395,456,543)	(912,214,215)	(1,071,051,666)

The accompanying notes are an integral part of the financial statements.

CASH FLOW STATEMENTS (Continued)

ASIA SERMKIJ LEASING PUBLIC COMPANY LIMITED AND ITS SUBSIDIARY
FOR THE YEARS ENDED 31 DECEMBER 2007 AND 2006

(Unit: Baht)

	Consolidated financial statements		Separate financial statements	
	2007	2006	2007	2006 (Restated)
Cash flows from investing activities				
Acquisitions of equipment	(12,119,275)	(15,941,158)	(7,816,336)	(7,090,256)
Acquisitions of intangible assets	(749,300)	(1,405,700)	(749,300)	(473,700)
Proceeds from disposals of equipment	645,327	6,303,422	-	2,677,252
Dividend income	-	-	57,443,482	54,373,982
Net cash from (used in) investing activities	(12,223,248)	(11,043,436)	48,877,846	49,487,278
Cash flows from financing activities				
Increase (decrease) in short-term loans from financial institutions	17,879,309	1,383,119,388	(193,000,000)	853,000,000
Decrease in short-term loans from related parties	-	(235,000,000)	-	(235,000,000)
Decrease in other short-term loans	(57,300,000)	(55,700,000)	(57,300,000)	(55,700,000)
Increase (decrease) in long-term loans from related parties	400,000,000	(1,050,000,000)	200,000,000	(900,000,000)
Repayment of long-term loans from related persons	(70,000,000)	-	-	-
Increase in long-term loan from a financial institution	1,000,000,000	800,000,000	1,000,000,000	800,000,000
Cash received from share capital increase	-	632,500,000	-	632,500,000
Expenses for additional ordinary share issuance	-	(742,809)	-	(742,809)
Dividend paid	(80,500,000)	(69,000,000)	(80,500,000)	(69,000,000)
Net cash from financing activities	1,210,079,309	1,405,176,579	869,200,000	1,025,057,191
Increase (decrease) in cash and cash equivalents	3,215,884	(1,323,400)	5,863,631	3,492,803
Cash and cash equivalents at beginning of year	(35,422,068)	(34,098,668)	(42,273,634)	(45,766,437)
Cash and cash equivalents at end of year (Note 21)	(32,206,184)	(35,422,068)	(36,410,003)	(42,273,634)
Supplemental disclosure of cash flows information:				
Cash paid during the year for:				
Interest expenses	412,727,272	387,555,735	336,252,557	319,878,550
Corporate income tax	37,225,872	38,322,071	25,454,667	29,694,575

The accompanying notes are an integral part of the financial statements.



NOTES TO CONSOLIDATED FINANCIAL STATEMENTS

ASIA SERMKIJ LEASING PUBLIC COMPANY LIMITED AND ITS SUBSIDIARY
FOR THE YEARS ENDED 31 DECEMBER 2007 AND 2006

1. GENERAL INFORMATION

Asia Sermkij Leasing Public Company Limited ("The Company") is a public company incorporated and domiciled in Thailand. Its major shareholders are Chailease Finance Company Limited and AK Enterprise (Thailand) Company Limited, which have the same group of shareholders. The Company is principally engaged in the auto hire purchase services and its registered address is 175 Sathorn City Tower, 24th Floor, South Sathorn Road, Tungmahamek, Sathorn, Bangkok.

2. BASIS OF PREPARATION

2.1 The financial statements have been prepared in accordance with accounting standards enunciated under the Accounting Profession Act B.E. 2547. The presentation of the financial statements has been made in compliance with the stipulations of the Notification of the Department of Business Development dated 14 September 2001, issued under the Accounting Act B.E. 2543.

The financial statements have been prepared on a historical cost basis except where otherwise disclosed in the accounting policies.

2.2 Basis of consolidation

a) The consolidated financial statements include the financial statements of the Company and the subsidiary as detailed below.

Subsidiary	Nature of business	Revenues as a percentage to the consolidated total revenues for the years ended 31 December					
		Assets as a percentage of the consolidated total assets as at 31 December					
		Percentage of shareholding	Country of incorporation	2007	2006	2007	2006
		(Percent)	(Percent)	(Percent)	(Percent)	(Percent)	(Percent)
Bangkok Grand Pacific Lease Public Company Limited	Hire purchase, leasing and factoring	99.99	99.99	Thailand	22.46	22.10	23.80
						24.07	

b) Significant intercompany balances and transactions between the Company and the subsidiary, investment in subsidiary in the Company's account and shareholders' equity of the subsidiary are eliminated from the consolidated financial statements. The Company and the subsidiary had the same directors and shareholders both before and after the Company acquired the subsidiary, and the Company therefore recorded the difference between the attributable net asset value of the subsidiary and the acquisition cost of Baht 4.2 million in shareholders' equity.

2.3 The separate financial statements, which presented investment in subsidiary under the cost method, have been prepared solely for the benefit of the public.

3. ADOPTION OF NEW ACCOUNTING STANDARDS

The Federation of Accounting Professions (FAP) has issued Notifications No. 9/2550, 38/2550 and 62/2550 regarding Accounting Standards. The notifications mandate the use of the following new Accounting Standards.

- a) Thai Accounting Standards which are effective for the current year
- | | |
|-----------------------|---|
| TAS 44 (revised 2007) | Consolidated Financial Statements and Separate Financial Statements |
| TAS 45 (revised 2007) | Investments in Associates |
| TAS 46 (revised 2007) | Interests in Joint Ventures |

These accounting standards become effective for the financial statements for fiscal years beginning on or after 1 January 2007. During the first quarter of the current year, the Company changed its accounting policy for recording investment in subsidiary in the separate financial statements in order to comply with the revised Thai Accounting Standards No. 44 as discussed in Note 4.

- b) Thai Accounting Standards which are not effective for the current year
- | | |
|-----------------------|---|
| TAS 25 (revised 2007) | Cash Flow Statements |
| TAS 29 (revised 2007) | Leases |
| TAS 31 (revised 2007) | Inventories |
| TAS 33 (revised 2007) | Borrowing Costs |
| TAS 35 (revised 2007) | Presentation of Financial Statements |
| TAS 39 (revised 2007) | Accounting Policies, Changes in Accounting Estimates and Errors |
| TAS 41 (revised 2007) | Interim Financial Reporting |
| TAS 43 (revised 2007) | Business Combinations |
| TAS 49 (revised 2007) | Construction Contracts |
| TAS 51 | Intangible Assets |

These accounting standards will become effective for the financial statements for fiscal years beginning on or after 1 January 2008. The management has assessed the effect of these revised accounting standards and believes that they will not have any significant impact on the financial statements for the year in which they are initially applied.

4. CHANGE IN ACCOUNTING POLICY FOR INVESTMENT IN SUBSIDIARY IN THE SEPARATE FINANCIAL STATEMENTS

During the first quarter of the current year, the Company changed its accounting policy for recording investment in subsidiary, in the separate financial statements from the equity method to the cost method, in compliance with Accounting Standard No. 44 (Revised 2007) regarding "Consolidated Financial Statements and Separate Financial Statements", under which investments in subsidiaries, jointly controlled entities and associates are to be presented in the separate financial statements under the cost method.

In this regard, the Company has restated the previous period's separate financial statements as though the investment in the subsidiary had originally been recorded using the cost method. The effect of the change to the separate income statements for the year ended 31 December 2007 and 2006 is to increase net profit by



Baht 6.14 million (Baht 0.03 per share) and decrease net profit by Baht 1.86 million (Baht 0.01 per share), respectively. The cumulative effect of the change in accounting policy has been presented under the heading of "Cumulative effect of the change in accounting policy for investment in subsidiary" in the separate statements of changes in shareholders' equity.

Such change in accounting policy affects only the accounts related to investment in subsidiary in the Company's separate financial statements, with no effect to the consolidated financial statements.

5. SIGNIFICANT ACCOUNTING POLICIES

5.1 Revenue recognition

- a) Hire purchase interest income/Interest income on financial leases/Interest income from loans

Hire purchase interest income, interest income on financial leases and interest income from loans is recognised as income over the period of payment, using the effective rate method, with income recognised when the installments fall due irrespective of when actual collection is made. Recognition of interest income is stopped for receivables which have defaulted on more than 6 scheduled installment payments.

- b) Factoring income

The subsidiary recognises fees relating to factoring transactions when the factoring agreement is executed. Interest income from factoring is recognised on an accrual basis. Recognition of interest income is stopped for factoring receivables which have defaulted for more than 4 months.

- c) Operating lease income

Operating lease income is recognised over the rent period.

- d) Penalty income

Penalty income is recognised on an accrual basis.

- e) Income from recommending insurance services

Income from recommending insurance services is recognised on an accrual basis.

5.2 Initial direct costs of hire purchase contract

Initial costs directly attributable to a hire purchase contract, such as commissions, are recognised in the income statement at the same rate as revenue, over the period of the contract.

5.3 Cash and cash equivalents

Cash and cash equivalents in the balance sheet include cash in hand, cash at banks, and all highly liquid investment with an original maturity of 3 months or less and not subject to withdrawal restrictions.

For the purpose of the cash flow statement, cash and cash equipments consist of cash and cash equivalents as defined above, net of outstanding bank overdrafts.

5.4 Receivables and allowance for doubtful accounts

Hire purchase receivables, financial lease receivables, factoring receivables and loan receivables are stated net of unearned interest income and allowance for doubtful accounts.

The Company provides allowance for doubtful accounts for hire purchase receivables and loan receivables based on the estimated collection losses that may be incurred in collection of receivables, by considering of the current status of receivables, their ability to make payment, past experience and historical data on actual losses on collection.

The subsidiary provides allowance for doubtful accounts for hire purchase receivables, financial lease receivables, loan receivables and factoring receivables which are treated as commercial loans, based on consideration of the receivables' status, ability to make payment and the value of collateral.

5.5 Assets foreclosed

These represent assets repossessed from hire purchase and financial lease receivables and are stated at the lower of cost (which mostly comprises the net outstanding balance) and estimated net realisable value. Allowance is made for the decline in value of the repossessed assets.

5.6 Investments

Investments in securities held for trading are stated at fair value. Gains or losses arising from changes in the carrying amounts of securities are included in determining profit.

The fair value of marketable securities is based on the latest bid price of the last working day of the year as quoted on the Stock Exchange of Thailand.

Investments in non-marketable equity securities, which are regarded as other investments, are stated at cost net of allowance for loss on diminution in value of investments (if any).

Investment in subsidiary is accounted for in the separate financial statements using the cost method.

The weighted average method is used for computation of the cost of investments.

5.7 Land, building and equipment/Depreciation

Land is stated at cost. Building and equipment are stated at cost less accumulated depreciation and allowance for loss on impairment of assets (if any). Depreciation of building and equipment is calculated by reference to their costs on the straight-line basis over the following estimated useful lives:

Building	20 years
Furniture, fixtures and equipment	5 years
Machinery	5 years
Vehicles	5 years

Depreciation is included in determining profit.

No depreciation is provided for land.



5.8 Intangible assets and amortisation

Intangible assets are stated at cost less accumulated amortisation and allowance for loss on impairment of assets (if any). Amortisation is calculated by reference to cost on a straight-line basis over the expected future period, for which the assets are expected to generate economic benefit, as follows:

Software	10 years
----------	----------

The amortisation is included in determining profit.

No amortisation is provided for software under installation.

5.9 Related party transactions

Related parties comprise enterprises and individuals that control, or are controlled by, the Company, whether directly or indirectly, or which are under common control with the Company.

They also include associated companies and individuals which directly or indirectly own a voting interest in the Company that gives them significant influence over the Company, key management personnel, directors and officers with authority in the planning and direction of the Company's operations.

5.10 Leases

The Company and the subsidiary as a lessor

Leases which the Company and the subsidiary transfer substantially all the risks and rewards incidental to the ownership of assets, but not necessarily legal title, are classified as finance leases. Amounts due from leasees under hire purchases and finance leases are recorded as receivables at the amount of the Company and the subsidiary's net investment in leases. Finance lease income is allocated to accounting periods to reflect a constant periodic rate of return on the Company and the subsidiary's net investment outstanding in respect of the leases.

Leases under which the Company and the subsidiary retain substantially all the risks and benefits of ownership of the assets are classified as operating leases.

5.11 Foreign currencies

Foreign currency transactions are translated into Baht at the exchange rates ruling on the transaction dates. Monetary assets and liabilities denominated in foreign currencies outstanding at the balance sheet date are translated into Baht at the exchange rates ruling on the balance sheet date.

Gains and losses on exchange are included in determining profit.

5.12 Impairment of assets

The Company and the subsidiary assess at each reporting date whether there is an indication that an asset may be impaired. If any such indication exists, the Company and the subsidiary make an estimate of the asset's recoverable amount. Where the carrying amount of the asset exceeds its recoverable amount, the asset is considered impaired and is written down to its recoverable amount. Impairment losses are recognised in the income statement. An asset's recoverable amount is the higher of fair value less costs to sell and value in use.

5.13 Employee benefits

Salaries, wages, bonuses and contributions to the social security fund and provident fund are recognised as expenses when incurred.

5.14 Income tax

Income tax is provided for in the accounts based on the taxable profits determined in accordance with tax legislation.

5.15 Interest rate swap contracts

The net amounts of interest to be received from or paid to the counterparty under the interest rate swap contracts is recognised as income or expenses on an accrual basis.

5.16 Use of account estimates

Preparation of financial statements in conformity with generally accepted accounting principles requires management to make estimates and assumptions in certain circumstances, affecting amounts reported in these financial statements and related notes. Actual results could differ from these estimates.

6. HIRE PURCHASE RECEIVABLES

6.1 As at 31 December 2007 and 2006, the balance of hire purchase receivables are as follows:

(Unit: Baht)

	Consolidated financial statements					
	Current portion of		Long-term portion of		Total	
	2007	2006	2007	2006	2007	2006
Hire purchase receivables	4,435,548,183	3,873,508,091	6,029,133,228	5,406,300,475	10,464,681,411	9,279,808,566
Less: Unearned hire purchase interest income	(676,990,131)	(597,131,637)	(605,720,806)	(518,724,044)	(1,282,710,937)	(1,115,855,681)
Total	3,758,558,052	3,276,376,454	5,423,412,422	4,887,576,431	9,181,970,474	8,163,952,885
Less: Allowance for doubtful accounts	(62,382,569)	(37,889,615)	(57,205,546)	(50,446,622)	(119,588,115)	(88,336,237)
Hire purchase receivables - net	3,696,175,483	3,238,486,839	5,366,206,876	4,837,129,809	9,062,382,359	8,075,616,648

(Unit: Baht)

	Separate financial statements					
	Current portion of		Long-term portion of		Total	
	2007	2006	2007	2006	2007	2006
Hire purchase receivables	3,784,858,777	3,279,237,159	5,655,314,681	4,892,255,050	9,440,173,458	8,171,492,209
Less: Unearned hire purchase interest income	(605,698,208)	(515,275,435)	(576,191,812)	(475,204,011)	(1,181,890,020)	(990,479,446)
Total	3,179,160,569	2,763,961,724	5,079,122,869	4,417,051,039	8,258,283,438	7,181,012,763
Less: Allowance for doubtful accounts	(30,260,390)	(23,716,333)	(48,424,571)	(37,900,536)	(78,684,961)	(61,616,869)
Hire purchase receivables - net	3,148,900,179	2,740,245,391	5,030,698,298	4,379,150,503	8,179,598,477	7,119,395,894



- 6.2 As at 31 December 2007 and 2006, the balances of hire purchase receivables (net of unearned hire purchase interest income) are classified by aging as follows:

(Unit: Baht)

Age of receivables	Consolidated financial statements		Separate financial statements	
	2007	2006	2007	2006
Not yet due	8,323,999,564	7,537,409,714	7,465,470,351	6,612,521,472
Past due				
1 - 3 installments	742,709,310	550,456,708	721,989,768	511,176,033
4 - 6 installments	62,697,482	44,260,375	47,355,386	35,129,930
7 - 12 installments	20,347,877	22,758,681	14,933,178	16,539,160
Over 12 installments	32,216,241	9,067,407	8,534,755	5,646,168
Total	9,181,970,474	8,163,952,885	8,258,283,438	7,181,012,763
Less: Allowance for doubtful accounts	(119,588,115)	(88,336,237)	(78,684,961)	(61,616,869)
Hire purchase receivables - net	9,062,382,359	8,075,616,648	8,179,598,477	7,119,395,894

- 6.3 On 30 April 2004, the Institute of Certified Accountants and Auditors of Thailand with the approval of the Office of the Securities and Exchange Commission, stipulated an accounting guideline for the consumer finance business, whereby full allowance for doubtful accounts is to be recorded, recognition of revenue is to cease for accounts receivable which are overdue by more than 3 installments, and general allowance is to be provided for accounts receivable which are overdue not more than 3 installments. If the Company had followed this accounting guideline, without considering a general provision, as at 31 December 2007 the Company would have to decrease its allowance for doubtful accounts by a total of Baht 7.86 million (2006: decrease by Baht 4.30 million) and reduce the amount of revenue recognised for the year ended 31 December 2007 by Baht 0.44 million (2006: Baht 0.32 million).

However, this accounting guideline provides an alternative whereby, in cases where a company believes that the guideline would not be appropriate, it is to disclose the method it uses, together with the reasons. The Company has a policy to cease recognising revenue from hire purchase receivables which are overdue by more than 6 installments and to set up allowance based on consideration of the current status of receivables, their ability to make payment, past experience and historical data on actual losses on collection. As at 31 December 2007, allowance for doubtful accounts has been set aside at an average rate of 0.95 percent, without taking collateral values into account, which exceeds the historical loss on collection rate of 0.53 percent (actual loss rate between 2002 and 31 December 2007 from hire purchase receivables as of the end of the year 2001).

As at 31 December 2007, there are outstanding hire purchase receivables amounting to approximately Baht 42.81 million (2006: Baht 31.15 million) for which installment payments are more than 3 installments overdue but for which revenue is still being recognised.

Hire purchase receivables of the subsidiary and also its financial lease receivables and factoring receivables are treated as commercial loans, whereby the subsidiary records allowance for doubtful accounts based on consideration of the receivables' status, ability to make payment and the value of collateral.

6.4 As at 31 December 2007 and 2006, the Company had assigned collection rights over hire purchase receivables with outstanding balances (before net of unearned hire purchase interest income) of Baht 4,389.82 million and Baht 3,013.58 million, respectively, in order to secure credit facilities granted by commercial banks as discussed in Note 16 and Note 18.

6.5 As at 31 December 2007 and 2006, the Company and the subsidiary had hire purchase receivables (net of unearned hire purchase interest income) amounting to approximately Baht 50.11 million and Baht 30.08 million, respectively, for which revenue recognition has ceased (Separate financial statements: Baht 29.54 million and Baht 28.94 million, respectively).

7. FINANCIAL LEASE RECEIVABLES

7.1 As at 31 December 2007 and 2006, the balance of financial lease receivables are as follows:

(Unit: Baht)

	Consolidated financial statements					
	Current portion of financial lease receivables		Long-term portion of financial lease receivables		Total	
	2007	2006	2007	2006	2007	2006
Financial lease receivables	383,245,058	353,389,809	395,649,956	301,392,848	778,895,014	654,782,657
Less: Unearned interest income	(53,655,863)	(43,880,013)	(32,907,532)	(26,889,789)	(86,563,395)	(70,769,802)
Total	329,589,195	309,509,796	362,742,424	274,503,059	692,331,619	584,012,855
Less: Allowance for doubtful accounts	(11,190,094)	(9,853,226)	(4,881,336)	(6,384,777)	(16,071,430)	(16,238,003)
Financial lease receivables - net	318,399,101	299,656,570	357,861,088	268,118,282	676,260,189	567,774,852

7.2 As at 31 December 2007 and 2006, the balance of financial lease receivables (net of unearned interest income) is classified by aging as follows:

(Unit: Baht)

Age of receivables	Consolidated financial statements	
	2007	2006
Not yet due	666,623,910	549,859,285
Past due		
1 - 3 installments	12,695,444	16,292,705
4 - 6 installments	389,678	4,928,155
7 - 12 installments	3,976,325	6,777,453
Over 12 installments	8,646,262	6,155,257
Total	692,331,619	584,012,855
Less: Allowance for doubtful accounts	(16,071,430)	(16,238,003)
Financial lease receivables - net	676,260,189	567,774,852

7.3 As at 31 December 2007 and 2006, the subsidiary had financial lease receivables (net of unearned interest income) amounting to approximately Baht 8.50 million and Baht 5.34 million, respectively, for which revenue recognition has ceased.



8. FACTORING RECEIVABLES

8.1 As at 31 December 2007 and 2006, the balances of factoring receivables are as follows:

(Unit: Baht)

	Consolidated financial statements					
	Current portion of factoring receivables		Long-term portion of factoring receivables		Total	
	2007	2006	2007	2006	2007	2006
Factoring receivables	996,570,297	596,071,081	7,154,400	18,694,311	1,003,724,697	614,765,392
Less: Factoring payables	(205,250,876)	(129,084,423)	-	-	(205,250,876)	(129,084,423)
Less: Unearned interest income	(990,158)	(2,142,895)	(282,364)	(1,272,522)	(1,272,522)	(3,415,417)
Total	790,329,263	464,843,763	6,872,036	17,421,789	797,201,299	482,265,552
Less: Allowance for doubtful accounts	(23,356,930)	(17,393,611)	(230,036)	(687,034)	(23,586,966)	(18,080,645)
Factoring receivables - net	766,972,333	447,450,152	6,642,000	16,734,755	773,614,333	464,184,907

8.2 As at 31 December 2007 and 2006, the balances of factoring receivables - net are classified by aging as follows:

(Unit: Baht)

Age of receivables	Consolidated financial statements	
	2007	2006
Not yet due	734,375,065	463,260,025
Past due		
1 - 3 months	41,418,738	2,949,509
4 - 6 months	3,317,492	919,636
7 - 12 months	530,277	114,437
Over 12 months	17,559,727	15,021,945
Total	797,201,299	482,265,552
Less: Allowance for doubtful accounts	(23,586,966)	(18,080,645)
Factoring receivables - net	773,614,333	464,184,907

8.3 As at 31 December 2006, the subsidiary had assigned collection rights over factoring agreements (before deducting factoring payables and unearned interest income) with outstanding balances of Baht 189.15 million, in order to secure credit facilities granted by a foreign commercial bank as discussed in Note 16 (2007: Nil).

8.4 As at 31 December 2007 and 2006, the subsidiary had factoring receivables (after deducting factoring payables and unearned interest income) amounting to approximately Baht 23.25 million and Baht 15.14 million, respectively, for which revenue recognition had ceased.

9. LOAN RECEIVABLES

As at 31 December 2007 and 2006, the balances of loan receivables are as follows:

(Unit: Baht)

	Consolidated financial statements					
	Current portion of loan receivables		Long-term portion of loan receivables		Total	
	2007	2006	2007	2006	2007	2006
Loan receivables	58,378,057	49,883,510	-	10,501,263	58,378,057	60,384,773
Less: Allowance for doubtful accounts	(1,397,174)	(1,225,149)	-	(52,506)	(1,397,174)	(1,277,655)
Loan receivables - net	56,980,883	48,658,361	-	10,448,757	56,980,883	59,107,118

(Unit: Baht)

	Separate financial statements					
	Current portion of loan receivables		Long-term portion of loan receivables		Total	
	2007	2006	2007	2006	2007	2006
Loan receivables	47,918,241	40,384,773	-	-	47,918,241	40,384,773
Less: Allowance for doubtful accounts	(1,344,875)	(1,177,655)	-	-	(1,344,875)	(1,177,655)
Loan receivables - net	46,573,366	39,207,118	-	-	46,573,366	39,207,118

10. ASSETS FORECLOSED

As at 31 December 2007 and 2006, assets foreclosed are as follows:

(Unit: Baht)

	Consolidated financial statements		Separate financial statements	
	2007	2006	2007	2006
Repossessioned assets	26,855,088	39,098,391	10,307,153	33,176,314
Less : Allowance for diminution in value of assets foreclosed	(10,078,953)	(7,337,319)	(2,100,274)	(7,337,319)
Assets foreclosed - net	16,776,135	31,761,072	8,206,879	25,838,995

11. INVESTMENT IN SUBSIDIARY

As at 31 December 2007 and 2006, investment in subsidiary is as follows:

(Unit: Baht)

Subsidiary	Separate financial statements							
	Paid-up Capital		Percentage of shareholding		Cost		Dividend received for the years ended 31 December	
	2007	2006	2007	2006	2007	2006	2007	2006
	(Baht)	(Baht)	(Percent)	(Percent)				
Bangkok Grand Pacific Lease Public Company Limited	438,500,000	438,500,000	99.99	99.99	446,913,607	446,913,607	57,443,482	54,373,982



12. OTHER LONG-TERM INVESTMENT

As at 31 December 2007 and 2006, other long-term investment is as follows:

(Unit: Baht)

	Nature of business	Paid-up capital (Baht)	Percentage of shareholding (Percent)	Consolidated financial statements	
				2007	2006
Other investment					
Bangkok Club Company Limited	Sales of foods and beverage	450,000,000	0.14	1,140,000	1,140,000
Less: Allowance for diminution in value of other long-term investment				(811,680)	(803,360)
Other long-term investment - net				328,320	336,640

13. LAND, BUILDING AND EQUIPMENT

(Unit: Baht)

	Consolidated financial statements				
	Land	Building	Furniture, fixtures and equipment	Vehicles	Total
Cost					
31 December 2006	2,430,000	6,770,000	70,976,811	32,937,764	113,114,575
Additions	-	-	7,921,275	4,198,000	12,119,275
Disposals	-	-	-	(1,124,481)	(1,124,481)
31 December 2007	2,430,000	6,770,000	78,898,086	36,011,283	124,109,369
Accumulated depreciation					
31 December 2006	-	4,084,570	53,618,368	16,537,994	74,240,932
Depreciation for the year	-	338,500	7,139,775	5,771,484	13,249,759
Depreciation on disposals	-	-	-	(904,534)	(904,534)
31 December 2007	-	4,423,070	60,758,143	21,404,944	86,586,157
Net book value					
31 December 2006	2,430,000	2,685,430	17,358,443	16,399,770	38,873,643
31 December 2007	2,430,000	2,346,930	18,139,943	14,606,339	37,523,212
Depreciation for the year					
2006					13,460,473
2007					13,249,759

(Unit: Baht)

	Separate financial statements				
	Land	Building	Furniture, fixtures and equipment	Vehicles	Total
Cost					
31 December 2006	2,430,000	6,770,000	52,611,676	19,822,587	81,634,263
Additions	-	-	6,395,336	1,421,000	7,816,336
31 December 2007	2,430,000	6,770,000	59,007,012	21,243,587	89,450,599
Accumulated depreciation					
31 December 2006	-	4,084,570	38,578,547	10,168,245	52,831,362
Depreciation for the year	-	338,500	6,000,339	3,610,345	9,949,184
31 December 2007	-	4,423,070	44,578,886	13,778,590	62,780,546
Net book value					
31 December 2006	2,430,000	2,685,430	14,033,129	9,654,342	28,802,901
31 December 2007	2,430,000	2,346,930	14,428,126	7,464,997	26,670,053
Depreciation for the year					
2006					9,771,882
2007					9,949,184

As at 31 December 2007 and 2006, certain equipment items of the Company and the subsidiary have been fully depreciated but are still in use. The original cost of those assets amounted to approximately Baht 52.54 million and Baht 42.47 million, respectively (Separate financial statements: Baht 34.49 million and Baht 25.23 million, respectively).

14. INTANGIBLE ASSETS

(Unit: Baht)

	Consolidated financial statements			Separate financial statements		
	Software	Software under installation	Total	Software	Software under installation	Total
Cost						
31 December 2006	1,405,700	17,712,298	19,117,998	473,700	14,169,609	14,643,309
Additions	749,300	-	749,300	749,300	-	749,300
31 December 2007	2,155,000	17,712,298	19,867,298	1,223,000	14,169,609	15,392,609
Accumulated amortisation						
31 December 2006	9,598	-	9,598	1,427	-	1,427
Amortisation for the year	207,674	-	207,674	114,472	-	114,472
31 December 2007	217,272	-	217,272	115,899	-	115,899
Net book value						
31 December 2006	1,396,102	17,712,298	19,108,400	472,273	14,169,609	14,641,882
31 December 2007	1,937,728	17,712,298	19,650,026	1,107,101	14,169,609	15,276,710
Amortisation for the year						
2006	9,598	-	9,598	1,427	-	1,427
2007	207,674	-	207,674	114,472	-	114,472

**15. OTHER NON-CURRENT ASSETS**

As at 31 December 2007 and 2006, the Company and the subsidiary had hire purchase receivables and financial lease receivables totaling Baht 73.74 million and Baht 81.14 million, respectively, (Separate financial statements: hire purchase receivables of Baht 17.76 million and Baht 19.67 million, respectively) for which courts have issued judgements in favor of the Company and the subsidiary, and which the Company and the subsidiary are in the process of pursuing collection. The balance of such receivables is recorded in other non-current assets in the balance sheets and full allowance has been provided for the balance of the Company without taking collateral values into account and full allowance has been provided for the balance of the subsidiary after consideration to collateral values.

16. BANK OVERDRAFTS AND SHORT-TERM LOANS FROM FINANCIAL INSTITUTIONS

As at 31 December 2007 and 2006, bank overdrafts and short-term loans from financial institutions are presented as follows:

(Unit: Baht)

	Consolidated financial statements		Separate financial statements	
	2007	2006	2007	2006
Bank overdrafts	75,941,886	89,439,438	58,729,823	66,352,341
Short-term loans from financial institutions	5,595,998,695	5,578,119,388	4,015,000,000	4,208,000,000
Total	5,671,940,581	5,667,558,826	4,073,729,823	4,274,352,341

Short-term loans from financial institutions are denominated in Baht and carry interest at the floating and fixed rates with reference to the market rates.

As at 31 December 2007, short-term loans from financial institutions of the Company and the subsidiary are secured by the assignment of collection rights over hire purchase receivables of the Company, as discussed in Note 6.4, and Standby Letter of Credit issued by a related foreign bank and guaranteed by Chailease Finance Company Limited (2006: secured by the assign collection rights over hire purchase receivables of the Company and factoring receivables of the subsidiary, as discussed in Notes 6.4 and 8.3, and Standby Letter of Credit issued by a related foreign bank and guaranteed by Chailease Finance Company Limited).

17. OTHER SHORT-TERM LOANS

As at 31 December 2007 and 2006, other short-term loans consisted of promissory notes which the Company issued to companies and individuals. They are unsecured and carry interest at the fixed rates with reference to the market rates.

18. LONG-TERM LOAN FROM A FINANCIAL INSTITUTION

The Baht 1,800 million long-term loans from a local financial institution are loans from a local bank which is to be repaid in full in June 2009, March and May 2010, are subject to interest at a rate based on THBFIX and is secured by the assignment of collection rights over hire purchase receivables of the Company, as discussed in Note 6.4. The loan agreements contain certain covenants and restrictions, pertaining to matters such as

maintenance of the shareholding of the major shareholders and restrictions on dividend payment. To hedge the associated interest rate risk of principal of Baht 800 million, the Company entered into interest rate swap agreements, as detailed in Note 29.1.

19. RELATED PARTY TRANSACTIONS

During the years, the Company and the subsidiary had significant business transactions with related parties, which have been concluded on commercial terms and bases agreed upon in the ordinary course of business between the Company and those related companies. Below is a summary of those transactions.

(Unit: Million Baht)

	Consolidated financial statements		Separate financial statements		Pricing policy
	2007	2006	2007	2006	
Subsidiary					
Management fee income	-	-	14.74	12.25	Cost plus margin of 10 percent
Guarantee fee income	-	-	0.44	-	0.50 percent per annum
Gain on disposals of equipment	-	-	-	1.40	Market price
Related persons and companies					
Rental and service fee					Close to rental rates of other buildings in the same area
Sathorn City Tower Property Fund	13.59	12.44	10.66	9.50	
Bangkok Garden Property Fund	0.60	0.56	0.60	0.56	
	14.19	13.00	11.26	10.06	
Interest expenses					Close to interest rates of other loans with similar conditions
Bangkok Bank Public Company Limited	146.72	178.61	104.02	136.60	
China Trust Commercial Bank	-	5.05	-	4.28	
Mr. Jeffrey Koo	1.19	2.88	-	-	
Others	2.28	3.68	-	1.23	
	150.19	190.22	104.02	142.11	
Fee of Standby Letter of Credit and guarantee fee					Close to guarantee fee for other loans with similar conditions
China Trust Commercial Bank	14.01	8.75	10.96	8.75	
Bangkok Bank Public Company Limited	0.90	0.90	-	-	
	14.91	9.65	10.96	8.75	
Major shareholder					
Guarantee fee	1.60	5.29	1.60	4.50	0.35 and 1 percent per annum



The relationships between the Company and its related parties are summarised below:

Name of related parties	Relationship with the Company
Bangkok Grand Pacific Lease Public Company Limited	Subsidiary
Bangkok Bank Public Company Limited	The Company's shareholder
Bangkok Insurance Public Company Limited	The Company's shareholder
Mr. Jeffrey Koo	Founder of Koo family business group
My Funding Corporation	Common major shareholders and directors
Chailase Finance Co., Ltd.	The Company's major shareholder
Sathorn City Tower Property Fund	Related party of the Company's shareholder
Bangkok Garden Property Fund	Related party of the Company's shareholder
China Trust Commercial Bank	Related company with the Company's major shareholder

Directors and management's remuneration

In 2007 and 2006 the Company and the subsidiary paid salaries, bonus, meeting allowances and other allowances to their directors and management totaling Baht 33.13 million and Baht 30.18 million, respectively.

As at 31 December 2007 and 2006, the Company and the subsidiary had outstanding balances of significant assets and liabilities with the related parties as follows:

(Unit: Baht)

	Consolidated financial statements		Separate financial statements	
	2007	2006	2007	2006
Cash and cash equivalents				
Bangkok Bank Public Company Limited	35,038,466	47,382,726	14,564,506	18,614,846
Prepaid fee expenses				
Bangkok Bank Public Company Limited	249,041	246,575	-	-
China Trust Commercial Bank	19,506	1,108,672	9,363	1,108,672
Total	268,547	1,355,247	9,363	1,108,672
Bank overdrafts and short-term loans from a financial institution				
Bangkok Bank Public Company Limited	2,335,941,886	1,614,439,439	1,548,729,823	821,352,341
Short-term loans from related parties				
Bangkok Insurance Public Company Limited	60,000,000	60,000,000	-	-
Amount due to related parties				
Bangkok Bank Public Company Limited	7,256,973	4,657,801	4,717,260	1,949,055
Chailase Finance Co., Ltd.	1,595,089	5,285,384	1,595,089	4,496,106
Related persons	-	244,942	-	-
Total	8,852,062	10,188,127	6,312,349	6,445,161

As at 31 December 2007 and 2006 bank overdraft and short-term loans from related parties are unsecured, denominated in Baht and carry interest at the fixed rates with reference to the market rates.

(Unit: Baht)

	Consolidated financial statements		Separate financial statements	
	2007	2006	2007	2006
Long-term loans from related parties				
Bangkok Bank Public Company Limited	1,400,000,000	1,000,000,000	1,200,000,000	1,000,000,000
Other related person	-	70,000,000	-	-
Total	1,400,000,000	1,070,000,000	1,200,000,000	1,000,000,000
Less: Current portion of long-term loans	(1,000,000,000)	(70,000,000)	(1,000,000,000)	-
Net	400,000,000	1,000,000,000	200,000,000	1,000,000,000

The Company's long-term loans from a related company are unsecured and denominated in Baht. A loan of Baht 1,000 million is to be repaid in full within September 2008, and carries interest at a fixed rate with reference to the market rate, to be paid every month-end. A loan of Baht 200 million is to be repaid in full within August 2010, and carries interest at a fixed rate with reference to the market rate for the first year and at a floating rate for the second and third year, to be paid every month-end.

The subsidiary's long-term loans from related parties are unsecured and denominated in Baht. A loan of Baht 200 million is to be repaid in full within August 2010, and carries interest at a fixed rate with reference to the market rate for the first year and at a floating rate for the second and third year, to be paid every month-end.

During the year, short-term and long-term loans from related parties have movement as follows:

(Unit: Baht)

	Consolidated financial statements		
	Related company	Related Person	Total
Short-term loans from related parties			
Balance as at 1 January 2007	60,000,000	-	60,000,000
Increase (decrease) during the year	-	-	-
Balance as at 31 December 2007	60,000,000	-	60,000,000

(Unit: Baht)

	Consolidated financial statements		Separate financial statements	
	Related company	Related person	Total	Related company
Long-term loans from related parties				
Balance as at 1 January 2007	1,000,000,000	70,000,000	1,070,000,000	1,000,000,000
Increase (decrease) during the year	400,000,000	(70,000,000)	330,000,000	200,000,000
Balance as at 31 December 2007	1,400,000,000	-	1,400,000,000	1,200,000,000

**Commitments and guarantees to/by related parties**

As at 31 December 2007, the Company had provided guarantees of short-term loans to the subsidiary totaling Baht 200 million (2006: the Company and the subsidiary had provided guarantees of short-term loans totaling Baht 200 million on behalf of each other).

As at 31 December 2006, the subsidiary had guaranteed factoring receivables of a related company amounting to USD 0.05 million, or Baht 1.89 million (2007: Nil).

As at 31 December 2006, the Company and the subsidiary had outstanding of USD 0.18 million, or Baht 6.69 million commitments under an agreement to develop and install a computer system and software with a foreign related company (Separate financial statements: USD 0.15 million or Baht 5.35 million) (2007: Nil).

20. SHARE CAPITAL

On 12 September 2006, the Extraordinary General Meeting of the Company's shareholders approved a Baht 575 million increase in the Company's registered capital, from Baht 575 million to Baht 1,150 million, through the issue of 115 million ordinary shares, with the additional share capital to be allocated to the existing shareholders in a ratio of 1 new share for each existing ordinary share, at an offer price of Baht 5.50 per share. On 29 September 2006, the Company received the total proceeds from the increase in share capital amounting to 632.50 million, with a share premium of Baht 57.50 million. Share issue costs of Baht 0.74 million were offset against this share premium. The Company registered the resulting change in its paid-up capital with the Ministry of Commerce on 3 October 2006.

21. CASH AND CASH EQUIVALENTS

As at 31 December 2007 and 2006, cash and cash equivalents in cash flow statements consisted of:

(Unit: Baht)

	Consolidated financial statements		Separate financial statements	
	2007	2006	2007	2006
Cash and deposits at financial Institutions	43,735,702	54,017,370	22,319,820	24,078,707
Less: Bank overdrafts	(75,941,886)	(89,439,438)	(58,729,823)	(66,352,341)
Cash and cash equivalents	(32,206,184)	(35,422,068)	(36,410,003)	(42,273,634)

22. STATUTORY RESERVE

Pursuant to section 116 of the Public Limited Companies Act B.E. 2535, the Company is required to set aside a statutory reserve at least 5 percent of its net profit after deducting accumulated deficit brought forward (if any), until the reserve reaches 10 percent of the registered capital. The statutory reserve is not available for dividend distribution.

23. EMPLOYEES AND RELATED COSTS

	Consolidated financial statements		Separate financial statements	
	2007	2006	2007	2006
Number of employees at end of year (persons)	357	334	273	258
Employee costs for the year (Million Baht)	198.52	171.46	157.71	137.01

24. BASIC EARNINGS PER SHARE

Basic earnings per share are calculated by dividing the net profit for the year by the weighted average number of ordinary shares in issue during the year.

25. SEGMENT INFORMATION

The majority of the operations of the Company and the subsidiary involve mainly the hire purchase, financial lease, operating lease and factoring businesses, and are carried on in a single geographic area, Thailand. As a result, all revenues, operating profits and assets as reflected in these financial statements pertain to the aforementioned industry and geographic area.

26. PROVIDENT FUND

The Company, the subsidiary and employees have jointly established a provident fund in accordance with the Provident Fund Act B.E. 2530. Both employees, the Company and the subsidiary contributed to the fund monthly at the rate of 5 percent of basic salary. The fund, which is managed by Finansia Assets Management Limited, will be paid to employees upon termination in accordance with the fund rules. During the years 2007 and 2006, the Company and subsidiary contributed Baht 4.39 million and Baht 4.07 million, respectively (Separate financial statements: Baht 3.76 million and Baht 3.48 million, respectively) to the fund.

27. DIVIDEND PAID

Dividends declared in 2007 and 2006 consist of the followings:

		(Unit: Baht)	
Dividends	Approved by	Total dividends	Dividend per share
Final dividends for 2005	Annual General Meeting of the shareholders on 26 April 2006	69,000,000	0.60
Final dividends for 2006	Annual General Meeting of the shareholders on 25 April 2007	80,500,000	0.35

28. COMMITMENTS

As at 31 December 2007, the subsidiary has obligations as the guarantor of factoring receivables of companies amounting to JPY 48.97 million and USD 0.32 million, or Baht 25.55 million (2006: JPY 78.31 million and USD 0.24 million or Baht 32.60 million).

29. FINANCIAL INSTRUMENTS

29.1 Financial risk management

The Company and the subsidiary's financial instruments, as defined under Thai Accounting Standard No. 48 "Financial Instruments: Disclosure and Presentations", principally comprise cash and cash equivalents, account and loan receivables, investments, and short-term and long-term loans. The financial risks associated with these financial instruments and how they are managed is described below.

Credit risk

The Company and the subsidiary are exposed to credit risk primarily with respect to account and loan receivables. The Company and the subsidiary manage the risk by adopting appropriate credit control policies and procedures. In addition, they do not have high concentrations of credit risk since they have



a large customer base diversified across many industries. Therefore the Company and the subsidiary do not expect to incur material financial losses in excess of the allowances for doubtful accounts they have already provided.

Interest rate risk

The Company and the subsidiary's exposure to interest rate risk relates primarily to their cash at banks, account and loan receivables, bank overdrafts and loans.

Significant financial assets and liabilities as at 31 December 2007 and 2006 classified by type of interest rates are summarised in the table below, with those financial assets and liabilities that carry fixed interest rates further classified based on the maturity date, or the repricing date if this occurs before the maturity date.

(Unit: Million Baht)

	Consolidated financial statements				
	2007				
	Fixed interest rates		Floating interest rate	Non-interest bearing	Total
	Within 1 year	1-5 years			
Financial assets					
- Cash and cash equivalents	-	-	31.44	12.29	43.73
- Hire purchase receivables	3,758.56	5,423.41	-	-	9,181.97
- Financial lease receivables	329.59	362.74	-	-	692.33
- Factoring receivables	-	-	797.20	-	797.20
- Loan receivables	58.38	-	-	-	58.38
	4,146.53	5,786.15	828.64	12.29	10,773.61
Financial liabilities					
- Bank overdrafts and short-term loans from financial institutions	5,596.00	-	75.94	-	5,671.94
- Short-term loans from related parties	60.00	-	-	-	60.00
- Other short-term loans	50.00	-	-	-	50.00
- Long-term loans from related parties	1,000.00	400.00	-	-	1,400.00
- Long-term loans from a financial institution	-	-	1,800.00	-	1,800.00
	6,706.00	400.00	1,875.94	-	8,981.94
Financial assets					
- Cash and cash equivalents	-	-	44.34	9.68	54.02
- Hire purchase receivables	3,276.38	4,887.57	-	-	8,163.95
- Financial lease receivables	309.51	274.50	-	-	584.01
- Factoring receivables	-	-	482.27	-	482.27
- Loan receivables	49.88	10.50	-	-	60.38
	3,635.77	5,172.57	526.61	9.68	9,344.63
Financial liabilities					
- Bank overdrafts and short-term loans from financial institutions	5,578.12	-	89.44	-	5,667.56
- Short-term loans from related parties	60.00	-	-	-	60.00
- Other short-term loans	107.30	-	-	-	107.30
- Long-term loans from related parties	70.00	1,000.00	-	-	1,070.00
- Long-term loans from a financial institution	-	-	800.00	-	800.00
	5,815.42	1,000.00	889.44	-	7,704.86

As at 31 December 2007 and 2006, the Company had entered into interest rate swap agreements as follow:

Contract date	Due date	Notional amount	Interest receipt rate	Interest payment rate	Net fair value		Change in fair value
					favorable (unfavorable) 2007	2006	
		(Million Baht)	(Percent)	(Percent)	(Million Baht)	(Million Baht)	(Million Baht)
18 November 2005	18 November 2008	400	Floating rate	4.50 for first year, floating rate for the next 2 years	(11.22)	(22.19)	10.97
29 June 2006	29 June 2009	600	Floating rate	6.25 for first year, floating rate for the next 2 years	(3.04)	(2.93)	(0.11)
29 June 2006	29 June 2009	200	Floating rate	6.25 for first year, floating rate for the next 2 years	(1.02)	(0.98)	(0.04)

Fair value represented gain (loss) from mark to market as at the balance sheet date.

Liquidity risk

Liquidity risk arises in the general funding of the Company and the subsidiary's activities and in the management of positions. It includes both the risk of being unable to fund assets at appropriate maturities and rates and the risk of being unable to liquidate an asset at a reasonable price and in an appropriate time frame.

The Company and the subsidiary have access to a diverse funding base, with funds being raised using a broad range of instruments including capital and loans. This enhances funding flexibility, limits dependence on any one source of funds and generally lowers the costs of funds. The Company and the subsidiary strive to maintain a balance between continuity of funding and flexibility through the use of liabilities with a range of maturities. The Company and the subsidiary continually assess liquidity risk by identifying and monitoring changes in funding required to meet business goals and targets set in terms of the Company and the subsidiary's overall strategy.

In addition, the Company and the subsidiary held a portfolio of liquid assets as part of their liquidity risk management strategy.

Foreign currency risk

The Company and the subsidiary do not have any significant foreign currency risk.



29.2 Fair values

Methodology of fair value measurement depends upon characteristics of the financial instruments. For the financial instruments which are traded in an active market, fair value is determined based on the latest quoted market price. If, however, the appropriate quoted market price cannot be determined, the fair value is determined using an appropriate valuation technique such as discounted cash flow.

Since the majority of financial assets and financial liabilities are short-term in nature, and the interest rates of loan receivables and loan payables are approximate the market rate, the fair values of financial assets and financial liabilities are close to the carrying value presented in the balance sheet.

30. SUBSEQUENT EVENT

On 20 February 2008, a meeting of Board of Directors of Bangkok Grand Pacific Lease Public Company Limited (the subsidiary) approved the transfer of net profit of the subsidiary of Baht 483,408 for the three-month period ended 31 December 2007 to the statutory reserve. In addition, the Board approved the payment of a dividend of Baht 0.20 per share to the shareholders of the subsidiary, or a total of Baht 8,770,000. The dividend will be paid on 28 February 2008.

31. RECLASSIFICATION

In addition to the change in accounting policy as mentioned in Note 4, which affects the previously reported net profit and shareholder's equity, certain other amounts in the financial statements for the year ended 31 December 2006 have been reclassified to conform to the current year's classification but with no effect to previously reported net profit or shareholders' equity other than from the change in accounting policy.

32. APPROVAL OF FINANCIAL STATEMENTS

These financial statements were authorised for issue by the Company's Board of Directors on 20 February 2008.





บริษัท เอเชียเซิร์มกิจลีสซิ่ง จำกัด (มหาชน)
Asia Sermkij Leasing Public Company Limited
www.ask.co.th