

สารบัญ

ข้อมูลทางการเงิน โดยสรุปของบริษัท	2
รายงานคณะกรรมการตรวจสอบ	3
ปัจจัยความเสี่ยง	4
ลักษณะการประกอบธุรกิจ	6
โครงสร้างการถือหุ้นและการจัดการ	15
รายการระหว่างกัน	29
คำอธิบายและการวิเคราะห์ฐานะการเงินและผลการดำเนินงาน	34
งบการเงิน ปี 2555 (ภาษาไทย)	45
งบการเงิน ปี 2555 (ภาษาอังกฤษ)	105
ข้อมูลทั่วไป	162

(แบบ 56-2 หรือรายงานประจำปี 2555 ฉบับนี้ จัดทำขึ้นตามประกาศ
คณะกรรมการกำกับหลักทรัพย์และตลาดหลักทรัพย์ ที่ กจ.16/2548 เรื่อง หลักเกณฑ์
เงื่อนไข และวิธีการรายงานการเปิดเผยข้อมูลเกี่ยวกับฐานะการเงิน และผลการ
ดำเนินงานของบริษัทที่ออกหลักทรัพย์)

ข้อมูลทางการเงิน โดยสรุปของบริษัท

ตารางแสดงอัตราส่วนทางการเงินที่สำคัญ

	ปี 2553	ปี 2554	ปี 2555	
อัตราส่วนสภาพคล่อง (Liquidity Ratio)				
อัตราส่วนสภาพคล่อง	0.82	0.90	1.10	เท่า
อัตราส่วนสภาพคล่องหมุนเร็ว	0.28	0.14	0.37	เท่า
อัตราส่วนสภาพคล่องกระแสเงินสด	0.15	0.20	(0.17)	เท่า
อัตราส่วนหมุนเวียนลูกหนี้การค้า	6.08	6.51	7.66	เท่า
ระยะเวลาเก็บหนี้เฉลี่ย	60	55	47	วัน
อัตราส่วนหมุนเวียนสินค้าคงเหลือ	14.37	9.27	12.18	เท่า
ระยะเวลาขายสินค้าเฉลี่ย	25	39	30	วัน
อัตราส่วนหมุนเวียนเจ้าหนี้	5.23	4.08	3.86	เท่า
ระยะเวลาชำระหนี้	70	88	93	วัน
Cash Cycle	15	6	-	วัน
อัตราส่วนแสดงความสามารถในการหากำไร (Profitability Ratio)				
อัตรากำไรขั้นต้น	21.71	17.93	14.35	%
อัตรากำไรจากการดำเนินงาน	6.31	14.65	5.62	%
อัตรากำไรอื่น	17.18	1.10	4.67	%
อัตราส่วนเงินสดต่อการหากำไร	191.71	102.92	(147.10)	%
อัตรากำไรสุทธิ	27.14	3.61	6.71	%
อัตราผลตอบแทนผู้ถือหุ้น	42.99	4.70	12.22	%
อัตราส่วนประสิทธิภาพในการดำเนินงาน (Efficiency Ratio)				
อัตราผลตอบแทนจากสินทรัพย์	18.67	2.18	6.01	%
อัตราผลตอบแทนจากสินทรัพย์ถาวร	35.73	7.82	13.49	%
อัตรการหมุนของสินทรัพย์	0.69	0.61	0.94	เท่า

รายงานคณะกรรมการตรวจสอบ

เรียน ผู้ถือหุ้น บริษัท ชัยวัฒนา แทนเนอรี่ กรุ๊ป จำกัด (มหาชน)

คณะกรรมการของบริษัท ชัยวัฒนา แทนเนอรี่ กรุ๊ป จำกัด (มหาชน) เป็นผู้แต่งตั้งคณะกรรมการตรวจสอบ ซึ่งประกอบด้วย กรรมการอิสระเท่านั้น เพื่อทำหน้าที่สอบทานความถูกต้องของรายงานทางการเงิน สอบทานความเพียงพอและความเหมาะสมของระบบการควบคุมภายใน การบริหารความเสี่ยง และการตรวจสอบภายใน

ในปี 2555 คณะกรรมการตรวจสอบได้ปฏิบัติหน้าที่ตามที่ได้รับมอบหมายจากคณะกรรมการบริษัทฯ ตามขอบเขตหน้าที่และความรับผิดชอบรวมทั้งพิจารณาและสอบทานกิจกรรมที่เป็นสาระสำคัญดังนี้

- สอบทานงบการเงินประจำไตรมาสและประจำปีร่วมกับผู้สอบบัญชี และฝ่ายบริหาร โดยซักถาม ให้คำแนะนำ ให้ข้อคิดเห็นและเร่งรัดให้มีการดำเนินการที่เป็นประโยชน์เพื่อให้มั่นใจว่ารายงานทางการเงินเป็นไปอย่างถูกต้องและเชื่อถือได้ รวมทั้งการเปิดเผยรายการที่เกี่ยวข้องกันหรือที่อาจมีความขัดแย้งทางผลประโยชน์
- สอบทานระบบตรวจสอบภายในและได้เสนอแนะให้บทวนให้มีการจัดตั้งระบบควบคุมภายในให้สอดคล้องกับการเปลี่ยนแปลงมาตรฐานการบัญชีที่กำหนดขึ้นใหม่โดยสภาวิชาชีพบัญชีแห่งประเทศไทยเพื่อความสะดวกในการตรวจสอบภายในให้เหมาะสมและมีประสิทธิภาพ
- สอบทานให้บริษัทฯ มีการปฏิบัติโดยเป็นไปตามกฎหมายว่าด้วยหลักทรัพย์และตลาดหลักทรัพย์ ข้อกำหนดของตลาดหลักทรัพย์ หรือกฎหมายที่เกี่ยวข้องกับธุรกิจของบริษัทฯ
- พิจารณาคัดเลือกผู้สอบบัญชีของบริษัทฯ โดยพิจารณาถึงความรู้ ความสามารถ ประสบการณ์ ความน่าเชื่อถือ รวมถึงผลประโยชน์ความเป็นอิสระและคุณภาพงานของผู้สอบบัญชีในรอบปีที่ผ่านมา รวมทั้งพิจารณาอัตราค่าตอบแทนแก่ผู้สอบบัญชี

คณะกรรมการตรวจสอบพิจารณาแล้วมีความเห็นที่สอดคล้องกับผู้สอบบัญชีว่า รายงานทางการเงินของบริษัทฯ ปี 2555 ได้จัดทำขึ้นอย่างถูกต้องตามที่ควร มีการเปิดเผยข้อมูลเพียงพอ และเป็นตามมาตรฐานการบัญชี



(นางสมบัติ คุณประเสริฐ)

ประธานคณะกรรมการตรวจสอบ

ปัจจัยความเสี่ยง

1. ความเสี่ยงจากการขาดแคลนวัตถุดิบและความผันผวนราคาวัตถุดิบ เนื่องจากผลิตภัณฑ์ของบริษัทเป็นผลิตภัณฑ์ที่ต้องใช้วัตถุดิบจากธรรมชาติ ได้แก่ หนังกบ และกระป๋อง มาผ่านกระบวนการผลิตต่างๆ เพื่อให้ออกมาเป็นสินค้าสำเร็จรูป และสินค้าสำเร็จรูป ดังนั้นบริษัทจึงอาจประสบปัญหาในเรื่องการขาดแคลนวัตถุดิบในการผลิตได้ ซึ่งปัญหาในประเด็นนี้ ทางบริษัทก็ได้ตระหนัก และมีการกำหนดนโยบาย และมาตรการในการป้องกันเอาไว้เพื่อป้องกันปัญหาการขาดแคลนวัตถุดิบ โดยการกระจายแหล่งของวัตถุดิบให้มีความหลากหลายและกระจายไปตามภูมิภาคต่างๆ เช่น เอเชีย ยุโรป ออสเตรเลีย อเมริกา และอเมริกาใต้ พร้อมทั้งมีการสืบเสาะหาแหล่งวัตถุดิบใหม่ๆ เพิ่มขึ้นอยู่เสมอ พร้อมทั้งยังมีการทำสัญญาซื้อขายล่วงหน้าในเรื่องของปริมาณ คุณภาพของวัตถุดิบที่บริษัทต้องการ ทำให้บริษัทสามารถป้องกันปัญหาในเรื่องของวัตถุดิบได้ และในอดีตที่ผ่านมาบริษัทไม่เคยประสบปัญหาเรื่องของการขาดแคลนวัตถุดิบมาก่อน

ในเรื่องความผันผวนของราคาวัตถุดิบในอดีตที่ผ่านมา ราคาวัตถุดิบมีความผันผวนไม่มากนัก ยกเว้นในช่วงที่เกิดวิกฤตการณ์ เช่น วิกฤตน้ำมันซึ่งส่งผลต่อปริมาณวัตถุดิบอย่างมากหรืออาจมีการเปลี่ยนแปลงตามฤดูกาล เช่น ในช่วงหน้าฝน ราคาวัตถุดิบจะมีการปรับตัวสูงขึ้น เพื่อลดความเสี่ยงในเรื่องดังกล่าว บริษัทได้วางมาตรการป้องกันเอาไว้โดยการสั่งซื้อวัตถุดิบมาเก็บไว้ในช่วงต้นปีแทน นอกจากนี้หากในปีใดที่ราคาวัตถุดิบมีการปรับตัวสูงขึ้นมาก บริษัทสามารถที่จะเจรจากับลูกค้าเพื่อทำการปรับราคาสินค้าได้ ทั้งนี้ขึ้นอยู่กับภาวะการเจรจาระหว่างบริษัทกับลูกค้า อย่างไรก็ตามในปีที่ผ่านมา บริษัทไม่ประสบปัญหาเรื่องต้นทุนวัตถุดิบมีการปรับตัวสูงขึ้นมากนัก เนื่องจากมาตรการในการสำรองวัตถุดิบ ทำให้ไม่มีการเจรจาเพื่อปรับราคาสินค้ากับลูกค้า

2. ความเสี่ยงจากการสูญเสียลูกค้ารายใหญ่ในประเทศและในเอเชีย เนื่องจากโครงสร้างรายได้ในปัจจุบันส่วนใหญ่ของบริษัทมากกว่าร้อยละ 50 มาจากธุรกิจผลิตภัณฑ์เบาะนั่งสำหรับรถยนต์ ซึ่งลูกค้าที่สำคัญของธุรกิจส่วนนี้จะได้แก่ บริษัทผู้ผลิตเบาะนั่งรถยนต์ให้กับบริษัทผู้ผลิตรถยนต์ และบริษัทผลิตรถยนต์ชั้นนำของอเมริกาและญี่ปุ่น ได้แก่ Honda Toyota และ Isuzu ทำให้รายได้ในอนาคตของบริษัทอาจประสบปัญหาได้ หากในอนาคตบริษัทสูญเสียลูกค้ารายสำคัญของธุรกิจเบาะนั่งรถยนต์ไป ซึ่งปัญหาในส่วนนี้บริษัทได้มีการวางแผนทางในการป้องกันเอาไว้ไม่ว่าจะเป็นการพยายามกระจายแหล่งรายได้ไปยังบริษัทผลิตรถยนต์อื่นๆ เพิ่มขึ้น การรักษาคุณภาพสินค้าของบริษัทให้มีคุณภาพที่ดีและสม่ำเสมอ การรักษาความสัมพันธ์อันดีกับผู้บริหารระดับสูงและทีมงานของบริษัทต่างๆ ส่งผลให้ระดับความสำคัญและความสัมพันธ์ของบริษัทกับลูกค้ามีเพิ่มมากขึ้นเป็นลำดับ ซึ่งโอกาสที่บริษัทจะสูญเสียลูกค้าเหล่านี้ไปมีความเป็นไปได้ยาก

3. ความเสี่ยงจากอัตราแลกเปลี่ยน เนื่องจากบริษัทมีการนำเข้าสินค้าต่างๆ ทั้งที่เป็นวัตถุดิบและสินค้าสำเร็จรูปจากหลายประเทศ ซึ่งบริษัทต้องชำระค่าสินค้าเป็นเงินตราต่างประเทศ จึงมีความเสี่ยงจากอัตราแลกเปลี่ยน อย่างไรก็ตามบริษัทมีการส่งออกสินค้าและรับชำระค่าสินค้าเป็นเงินตราต่างประเทศจำนวนหนึ่ง โดยปกติบริษัทจะเก็บเงินตราต่างประเทศที่ได้จากการส่งออกไว้ในบัญชีเงินตราต่างประเทศ (FOREIGN CURRENCY DEPOSIT หรือ FCD) ที่ธนาคารพาณิชย์ และจะนำเงินตราต่างประเทศดังกล่าวไปชำระค่าสินค้าหรือหนี้เงินตราต่างประเทศ สำหรับหนี้เงินตราต่างประเทศที่ไม่ได้ครอบคลุมโดย FCD ในปัจจุบันบริษัทยังไม่มีนโยบายที่จะป้องกันความเสี่ยงจากอัตราแลกเปลี่ยนโดยการซื้อเงินตราต่างประเทศล่วงหน้า (FORWARD CONTRACT)

4. ความเสี่ยงจากการที่มีสินค้าทดแทนสินค้าของบริษัท เนื่องจากผลิตภัณฑ์ของบริษัทเป็นสินค้าที่มีสินค้าทดแทนที่ใกล้เคียง ซึ่งในอนาคตพฤติกรรมของผู้บริโภคอาจจะมีการเปลี่ยนแปลง โดยหันไปนิยมสินค้าทดแทนอื่นๆ ที่ได้รับการพัฒนาทางเทคโนโลยีให้มีคุณสมบัติเทียบเท่าหนังแท้ เช่น หนังเทียม หรือสินค้าอื่นอาจทำให้บริษัทได้รับผลกระทบด้านรายได้ แต่บริษัทเชื่อว่าในอนาคตอันใกล้จะยังไม่มีสินค้าที่สามารถทดแทนหนังแท้ได้ ประกอบกับปัจจุบันบริษัทผู้ผลิตรถยนต์ชั้นนำต่างๆ ได้หันมาให้ความสนใจในเรื่องสิ่งแวดล้อมมากขึ้น ทำให้โอกาสที่บริษัทผู้ผลิตรถยนต์จะหันมาใช้หนังเทียมแทนหนังสัตว์แท้เป็นไปได้ไม่น้อยมาก

ลักษณะการประกอบธุรกิจ

ความเป็นมา

บริษัท ชัยวัฒนา แทนเนอรี่ กรุ๊ป จำกัด (มหาชน) เริ่มประกอบธุรกิจอุตสาหกรรมฟอกหนังเมื่อวันที่ 17 ตุลาคม 2515 ด้วยทุนจดทะเบียน 1.60 ล้านบาท จดทะเบียนเป็นบริษัทมหาชนจำกัด เมื่อวันที่ 7 มิถุนายน 2537 ทั้งนี้ ตลอดระยะเวลาที่ผ่านมาตั้งแต่เริ่มก่อตั้งบริษัทจนถึงปัจจุบันบริษัทดำเนินงานและบริหารโดยคนไทย ไม่มีผู้ร่วมทุนจากต่างประเทศ และยังไม่มีการเปลี่ยนแปลงอำนาจในการควบคุมบริษัทแต่อย่างใด นอกจากนี้บริษัทยังคงอยู่ในอุตสาหกรรมประเภทหนังโค-กระบือที่บริษัทมีประสบการณ์และความชำนาญเท่านั้น

ภาพรวมการประกอบธุรกิจ

ปัจจุบันบริษัทเป็นผู้ผลิตและจำหน่ายผลิตภัณฑ์ 4 ประเภท ได้แก่

- 1) ผลิตภัณฑ์หนังสัตว์ฟอก และบริการฟอกหนัง
- 2) ผลิตภัณฑ์ของเล่นสัตว์เลี้ยง
- 3) ผลิตภัณฑ์เฟอร์นิเจอร์หนัง
- 4) ผลิตภัณฑ์เบาะหนังและชิ้นส่วนหนังสำหรับรถยนต์

โดยมีส่วนส่วนการจำหน่ายทั้งในประเทศและต่างประเทศประมาณ 70 : 30 นอกจากนี้บริษัทมีส่วนการถือหุ้นในบริษัท พลาทาร์พ จำกัด ซึ่งเป็นบริษัทย่อยของบริษัท ร้อยละ 100.00 ซึ่งการลงทุนดังกล่าวจะช่วยรองรับการขยายกำลังการผลิตหนังสัตว์ฟอกให้กับบริษัท และเมื่อวันที่ 9 สิงหาคม 2555 บริษัท ได้เข้าร่วมลงทุนกับ Toyo Bussan Co.,Ltd. (“TBC”) เพื่อประกอบธุรกิจรับจ้างตัดเย็บเบาะรถยนต์เพื่อจำหน่ายทั้งในและต่างประเทศ ภายใต้ชื่อบริษัท ชัยวัฒนา แอนด์ โทโย จำกัด โดยบริษัทถือหุ้นในอัตราร้อยละ 47.50

ลักษณะผลิตภัณฑ์

1. **หนังสัตว์ฟอกและบริการฟอกหนัง** - เป็นผลิตภัณฑ์ที่นำไปใช้เป็นวัตถุดิบในการผลิตเครื่องหนังประเภทต่างๆ เช่น กระเป๋า รองเท้า เข็มขัด เป็นต้น ซึ่งได้จากการนำหนังดิบของโคหรือกระบือ ผ่านกรรมวิธีการฟอกย้อมสีและตกแต่งเป็นหนังสำเร็จรูป นอกจากนี้ยังเป็นวัตถุดิบสำหรับผลิตเฟอร์นิเจอร์หนังเบาะรถยนต์และอุปกรณ์ตกแต่งรถยนต์ของบริษัทซึ่งกลุ่มลูกค้าของ บริษัทได้แก่บริษัทผู้ผลิตเครื่องหนังต่างๆ เช่น รองเท้า เข็มขัด กระเป๋า เป็นต้น
2. **ของเล่นสัตว์เลี้ยง** - ได้จากหนังชั้นล่าง (หนังที่ไม่ใช่ชั้นผิว) และเศษหนังซึ่งได้จากขั้นเตรียมฟอก (by products) หรือเรียกว่า “การ” จากโรงงานฟอกหนังของบริษัทฯ ผ่านกรรมวิธีการผลิตเป็นของเล่นสัตว์เลี้ยงในรูปแบบต่างๆตามความนิยมของตลาด เช่น กระตุก ลูกฟุตบอล รองเท้า เป็นต้น โดยสินค้าประเภทนี้บริษัทจะส่งออกเป็นหลัก โดยกลุ่มลูกค้าที่สำคัญ ได้แก่ ประเทศในแถบอเมริกา ญี่ปุ่นและเกาหลี
3. **เฟอร์นิเจอร์หนัง** - ได้จากการนำหนังสัตว์ฟอกของบริษัทมาเพิ่มมูลค่าโดยการผลิตเป็นเฟอร์นิเจอร์ประเภทต่างๆ เช่น เฟอร์นิเจอร์หนัง, โซฟา ซึ่งมีทั้งในรูปแบบของเฟอร์นิเจอร์สำเร็จรูป (Cushion) คือบริษัทตัดเย็บเฉพาะหนังหุ้มตามรูปแบบและขนาดที่ลูกค้าต้องการ แล้วส่งขายให้ลูกค้าและแบบเฟอร์นิเจอร์สำเร็จรูป (Set) คือการที่บริษัทจัดหาโครงและตัดเย็บหนังหุ้มด้วย ซึ่งกลุ่มลูกค้าของ บริษัท ได้แก่ บริษัทผู้นำเข้าของประเทศต่างๆ
4. **เบาะหนังและชิ้นส่วนหนังสำหรับรถยนต์** - นำหนังสัตว์ฟอกมาทำการเพิ่มมูลค่า โดยการ ผลิตเป็นหนังเบาะรถยนต์และอุปกรณ์ตกแต่งรถยนต์ เช่น เบาะนั่ง, แผงข้างประตู, หุ้มพวงมาลัย, หุ้มเกียร์ เป็นต้น เพื่อส่งจำหน่ายในตลาด OEM (ประมาณร้อยละ 95 ของรายได้จากการขาย) และตลาด After Market (ประมาณร้อยละ 5 ของรายได้จากการขาย) ทั้งในประเทศและต่างประเทศ โดยผลิตภัณฑ์ที่จำหน่ายมี 3 ชนิดคือ หนังสำเร็จรูป (Leather), ชิ้นงานหนังตัด (Cut Piece) และหนังหุ้มเบาะรถยนต์ (Cushion Cover) โดยบริษัทจะทำการตัดเย็บเบาะหนังไว้ แล้วนำไปสวมทับกับโครงเบาะ กลุ่มลูกค้าที่สำคัญ ได้แก่ บริษัทผู้ผลิตชิ้นส่วนรถยนต์ที่ท่ามาจากหนังให้กับบริษัทผู้ผลิตรถประเภทต่างๆ

โครงสร้างรายได้

โครงสร้างรายได้ของบริษัท จากผลิตภัณฑ์ 4 ประเภท สำหรับปีสิ้นสุดวันที่ 31 ธันวาคม 2555 มีดังนี้

งบการเงินรวม :

หน่วย : ล้านบาท

สายผลิตภัณฑ์	ดำเนินการ โดย	%การถือหุ้น ของบริษัท	ปี 2553		ปี 2554		ปี 2555	
			รายได้	%	รายได้	%	รายได้	%
ผลิตภัณฑ์หนังสือพิมพ์ และบริการพอกหนังสือ	CWT	100	277	31	285	37	430	34
ผลิตภัณฑ์ของเล่นสัตว์เลี้ยง	CWT	100	108	12	97	13	94	7
ผลิตภัณฑ์เฟอร์นิเจอร์หนัง	CWT	100	44	5	40	5	75	6
ผลิตภัณฑ์เบาะหนังและ ชิ้นส่วนหนังสำหรับรถยนต์	CWT	100	465	52	344	45	683	53
รวม			894	100	766	100	1,282	100

เป้าหมายการดำเนินธุรกิจ

บริษัทยังคงวางเป้าหมายการดำเนินธุรกิจ โดยมุ่งเน้นในส่วนของ การขยายสัดส่วนของรายได้ในส่วนของผู้ผลิตเบาะหนังและชิ้นส่วนหนังสำหรับรถยนต์ รวมถึงรถประเภทต่างๆ เริ่มจากการเป็นผู้นำในอุตสาหกรรมผลิตภัณฑ์เบาะหนังและชิ้นส่วนหนังสำหรับรถยนต์ที่ผลิตภายในประเทศ การขยายส่วนแบ่งทางการตลาดไปในรถประเภทต่างๆ หลายๆ รุ่นและหลายๆ ค่าย ตลอดจนการพัฒนาความร่วมมือในการพัฒนาผลิตภัณฑ์กับบริษัทผู้ผลิตรถยนต์หรือบริษัทผู้ผลิตชิ้นส่วนให้กับผู้ผลิตรถทุกประเภท เพื่อยกระดับของบริษัทให้ขึ้นเป็นคู่ค้าในลำดับที่ 1 (First Tier Supplier) รวมถึงการขยายสัดส่วนการส่งออกให้ครอบคลุมในส่วนภูมิภาคเอเชีย สำหรับในส่วนของผู้ผลิตอื่นๆ เช่น ของเล่นสัตว์เลี้ยง เฟอร์นิเจอร์หนัง นั้น บริษัทคาดว่า บริษัทจะขยายส่วนแบ่งทางการตลาดของเล่นสัตว์เลี้ยงได้เพิ่มขึ้น เนื่องจากผู้ประกอบการในประเทศจีนกำลังเผชิญกับข้อจำกัดของรัฐบาลจีนที่มีนโยบายเกี่ยวกับการจัดการอุตสาหกรรมที่อาจจะทำให้เกิดสิ่งแวดล้อมทางน้ำเป็นพิษ จึงจำกัดใบอนุญาตการผลิตและลดสิทธิประโยชน์ต่างๆ ทำให้ประเทศคู่ค้าของจีนหันมาหาแหล่งผู้ผลิตรายอื่นแทน

การตลาดและภาวะการแข่งขัน

ก) นโยบายและลักษณะการตลาดของผลิตภัณฑ์และบริการที่สำคัญ

4 สายผลิตภัณฑ์ของบริษัท มีกลยุทธ์ในการแข่งขันที่สำคัญ คือ เน้นความมีคุณภาพของสินค้า ด้วยราคาที่เหมาะสม การส่งมอบสินค้าตรงเวลา และมีการออกแบบผลิตภัณฑ์ที่ตรงกับความต้องการของตลาด รวมถึงการรับประกันสินค้าตามระยะเวลาที่กำหนด โดยกลุ่มลูกค้าเป้าหมายของผลิตภัณฑ์หนึ่งสัตว์ฟอกและบริการฟอกหนัง คือกลุ่มอุตสาหกรรมปลายน้ำ ที่นำสินค้าจากบริษัทไปเป็น Manufactured materials and Parts, ผลิตภัณฑ์เฟอร์นิเจอร์หนัง ได้แก่ กลุ่มผู้นำเข้าโดยตรง และผู้ผลิตเฟอร์นิเจอร์, ผลิตภัณฑ์เบาะหนังและชิ้นส่วนหนังสำหรับรถ ได้แก่ ผู้ผลิตอุปกรณ์ตกแต่งรถยนต์ และผลิตภัณฑ์ของเล่นสัตว์เลี้ยง ได้แก่ กลุ่มผู้นำเข้าโดยตรงจากบริษัท, Chain Store และ Super Store เป็นต้น ทั้งนี้ในช่วง 3 ปีที่ผ่านมา บริษัทฯ ไม่มีการพึ่งพิงลูกค้ารายใดเกิน 30% ของรายได้รวม ลักษณะของความสัมพันธ์กับลูกค้าส่วนใหญ่จะเป็นไปในลักษณะที่มีการติดต่อค้าขายกันมานาน เชื่อมั่นในตัวบริษัท และตัวผลิตภัณฑ์ของบริษัท และเป็นลูกค้าที่มีฐานะการเงินที่ดี โดยมีช่องทางการจำหน่ายทั้งโดยตรงกับผู้ผลิตและตัวแทนขาย (Agency) หรือคนกลาง (Middle man) โดยมีสัดส่วนการจำหน่ายในประเทศกับต่างประเทศประมาณ 70 : 30 โดยส่งออกไปยังกลุ่มประเทศต่างๆ ดังต่อไปนี้-

ผลิตภัณฑ์หนึ่งสัตว์ฟอกและ บริการฟอกหนัง	→	เยอรมัน และประเทศในแถบเอเชีย
ผลิตภัณฑ์ของเล่นสัตว์เลี้ยง	→	สหรัฐอเมริกา, แคนาดา, กลุ่มสหภาพยุโรป และญี่ปุ่น
ผลิตภัณฑ์เฟอร์นิเจอร์หนัง	→	ญี่ปุ่น
ผลิตภัณฑ์เบาะหนังและ ชิ้นส่วนหนังสำหรับรถยนต์	→	กลุ่มประเทศอาเซียน

การจำหน่ายและช่องทางการจำหน่าย

บริษัทจำหน่ายสินค้าให้แก่ลูกค้าโดยผ่านพนักงานขายของบริษัทเป็นหลัก ยกเว้นในส่วน of ผลิตภัณฑ์เบาะหนังรถยนต์ที่มีการขายผ่านตัวแทนขายประมาณร้อยละ 90 ส่วนที่เหลือเป็นการขายผ่านทางพนักงานขายของบริษัท ทั้งนี้ผลิตภัณฑ์ทั้ง 4 ประเภทของบริษัทจะมีพนักงานขายและฝ่ายการตลาดของแต่ละสายผลิตภัณฑ์เพื่อให้เกิดความคล่องตัวและสามารถเข้าถึงความต้องการของกลุ่มลูกค้าได้เป็นอย่างดี โดยสินค้าของบริษัทมีทั้งที่ขายในประเทศและส่งออกต่างประเทศ ทั้งในแถบประเทศ เอเชีย และยุโรป

โดยสินค้าของบริษัททั้ง 4 ประเภทมีช่องทางการจำหน่ายและกลุ่มลูกค้าที่แตกต่างกันตามประเภทสินค้า

1. กลุ่มลูกค้าหลักผลิตภัณฑ์หนึ่งสัตว์ฟอกและบริการฟอกหนัง ได้แก่ บริษัทผู้ผลิต ผลิตภัณฑ์เครื่องหนัง เช่น เสื้อ รองเท้า เฟอร์นิเจอร์ ทั้งในและต่างประเทศ โดยมีสัดส่วนการส่งออกประมาณร้อยละ 60
2. กลุ่มลูกค้าหลักผลิตภัณฑ์ของเล่นสัตว์เลี้ยง ได้แก่ บริษัทผู้นำเข้าต่างประเทศในแถบยุโรป ญี่ปุ่น สหรัฐอเมริกา โดยเป็นการจำหน่ายให้กับลูกค้าต่างประเทศเกือบทั้งหมดประมาณร้อยละ 70
3. กลุ่มลูกค้าหลักผลิตภัณฑ์เฟอร์นิเจอร์หนัง ได้แก่ บริษัทผู้นำเข้าเฟอร์นิเจอร์ของต่างประเทศ โดยมีสัดส่วนส่งออกประมาณร้อยละ 4
4. กลุ่มลูกค้าหลักผลิตภัณฑ์เบาะหนังและชิ้นส่วนหนังสำหรับรถยนต์ ได้แก่ บริษัทผู้ผลิตเบาะหนังรถยนต์ (First Tier) ให้กับบริษัทผู้ผลิตรถยนต์ต่างๆ ทั้งของญี่ปุ่น และสหรัฐอเมริกา เช่น โตโยต้า นิสสัน อิซูซุ จีเอ็ม เป็นต้น และบริษัทผู้ผลิตรถยนต์โดยตรง เช่น ฮอนด้า ซึ่งมีการกระจายฐานการผลิตไปยังประเทศต่างๆ โดยมีสัดส่วนการส่งออกประมาณร้อยละ 7 และยี่ห้อรถยนต์หลักที่บริษัทผลิตสินค้าให้ทั้งทางตรงและทางอ้อม ได้แก่ โตโยต้า ฮอนด้า และอิซูซุ ซึ่งคิดเป็นยอดรวมมากกว่าร้อยละ 90 ของยอดผลิตเบาะหนังรถยนต์รวม

ข) สภาพการแข่งขันโดยรวมภายในอุตสาหกรรม

แนวโน้มและภาวะอุตสาหกรรม

เนื่องจากในปัจจุบันสินค้าของบริษัทมีทั้งสิ้น 4 ผลิตภัณฑ์ ซึ่งแต่ละผลิตภัณฑ์มีความแตกต่างในตัวสินค้าค่อนข้างสูง และสามารถแบ่งสัดส่วนของรายได้ตามประเภทสินค้าได้เป็น 4 กลุ่มตามชนิดสินค้า ซึ่งจะเห็นได้ว่าในปี 2555 รายได้ของบริษัทที่มาจากสินค้าแต่ละผลิตภัณฑ์ ได้แก่ ผลิตภัณฑ์หนังสัตว์ฟอก ผลิตภัณฑ์ของเล่นสัตว์เลี้ยง ผลิตภัณฑ์เฟอร์นิเจอร์หนัง และผลิตภัณฑ์เบาะหนังและชิ้นส่วนหนังสำหรับรถยนต์ มีสัดส่วนต่อรายได้คิดเป็นร้อยละ 34, 7, 6 และ 53 ของรายได้จากการขายของบริษัทตามลำดับ ซึ่งสินค้าที่สร้างรายได้ให้กับบริษัททั้ง 4 ผลิตภัณฑ์ อยู่ในอุตสาหกรรมที่แตกต่างกัน ดังนั้นในการวิเคราะห์แนวโน้มและภาวะอุตสาหกรรมจึงมีความจำเป็นต้องแยกการวิเคราะห์ออกเป็น 4 อุตสาหกรรม ได้แก่

1. อุตสาหกรรมผลิตภัณฑ์หนังสัตว์ฟอก และบริการฟอกหนัง

เนื่องจากหนังสัตว์ฟอกถือเป็นวัตถุดิบสำคัญที่นำไปใช้ผลิตสินค้าเครื่องหนังต่างๆ เช่น เข็มขัดรองเท้า กระเป๋า ทำให้อุตสาหกรรมหนังสัตว์ฟอกมีความสัมพันธ์กับอุตสาหกรรมเครื่องหนังเป็นอย่างมาก ซึ่งในอดีตที่ผ่านมาอุตสาหกรรมเครื่องหนังนับได้ว่าเป็นอุตสาหกรรมที่มีความสำคัญกับประเทศไทย แต่ในปัจจุบันอุตสาหกรรมการส่งออกหนังและเครื่องหนังของไทยต้องเผชิญการแข่งขันที่รุนแรงในตลาดโลก โดยเฉพาะผู้ผลิตจากประเทศจีนซึ่งมีต้นทุนการผลิตที่ต่ำกว่า ประกอบกับ ผู้ผลิตในประเทศประสบปัญหาในการผลิตหนังสัตว์ฟอกได้แก่ปริมาณวัตถุดิบในประเทศไม่เพียงพอทำให้ต้องมีการนำเข้าจากต่างประเทศคุณภาพไม่สม่ำเสมอและต่ำกว่ามาตรฐานที่ต่างประเทศต้องการ ทำให้ปริมาณการส่งออกหนังไทยชะลอตัวลง โดยปกติทั่วไปหนังสัตว์ที่ใช้ในอุตสาหกรรมหนังและเครื่องหนังจำแนกตามลักษณะได้ 4 ชนิด ดังนี้

- (1). หนังสด (Fresh Hides and Skins) หมายถึง หนังสัตว์ชำแหละ
- (2). หนังดิบ (Raw Hides and Skins) หมายถึง หนังสัตว์ที่ได้จากโรงงานฆ่าสัตว์ หรือหนังสดที่ยังไม่ได้ผ่านกรรมวิธีการฟอกหนังแต่จะผ่านกรรมวิธีการเก็บรักษาในลักษณะต่างๆ คือ หนังแช่น้ำเกลือ (Brine Cure) หนังหมักเกลือ (Wet Salted Hide) หนังตากแห้ง (Dried Hides) หนังอาบน้ำยา (Arsenicated Hide) และหนังหมักเกลือตากแห้ง (Dry Salted Hide)
- (3). หนังฟอกกึ่งสำเร็จรูป (Wet Blue) หมายถึง หนังที่ยังฟอกไม่เสร็จสมบูรณ์ยังขาดกรรมวิธีการผลิตอีก 1 ช่วง ซึ่งขึ้นอยู่กับกรรมวิธีของแต่ละโรงงานเพื่อผลิตเป็นหนังฟอกสำเร็จรูปต่อไป
- (4). หนังฟอกสำเร็จรูป (Leather) หมายถึง หนังดิบที่นำไปแช่น้ำเป็ลือกไม้ หรือน้ำยา เคมี เพื่อเปลี่ยนแปลงคุณสมบัติภายในของหนังสัตว์ให้ปราศจากการเน่าเปื่อยและสามารถนำมาดัดแปลง เช่น การย้อมสี อัดลาย เพื่อเป็นผลิตภัณฑ์หนังต่างๆ ต่อไป

ในอดีตที่ผ่านมา ตลาดส่งออกที่สำคัญของผู้ผลิตได้แก่ สหรัฐอเมริกา ยุโรป ญี่ปุ่น ตะวันออกกลาง จีน และอินโดจีน ทั้งนี้ อุตสาหกรรมฟอกหนังเป็นอุตสาหกรรมที่ต้องอาศัยความรู้ความชำนาญ และประสบการณ์ที่สูงเพื่อให้ได้หนังสัตว์ที่ฟอกแล้วมีคุณภาพสม่ำเสมอ การแข่งขันของผู้ประกอบการ ในอุตสาหกรรมนี้จึงมีค่อนข้างจำกัด การเข้ามาแข่งขันของผู้ประกอบการภายในประเทศจะทำได้ลำบาก เพราะนอกจากจะพบกับปัญหาในเรื่องของความชำนาญแล้ว ยังมีข้อจำกัดในเรื่องของการจัดตั้งโรงงานที่จะต้องอยู่เฉพาะในเขตอุตสาหกรรมฟอกหนังที่ทางการกำหนดเท่านั้น

2. อุตสาหกรรมผลิตภัณฑ์ของเล่นสัตว์เลี้ยง

อุตสาหกรรมของเล่นสัตว์เลี้ยงเริ่มอยู่ในภาวะที่มีอัตราการเติบโตที่สูงขึ้นต่างกับในอดีตที่ผ่านมาเนื่องจากในปัจจุบันผู้ผลิตจากประเทศไทยได้เปรียบคู่แข่งจากต่างประเทศในเรื่องค่าแรงที่ถูกกว่า และความได้เปรียบจากการที่รัฐบาลจีนมีนโยบายเกี่ยวกับการจัดการอุตสาหกรรมที่อาจจะก่อให้เกิดสิ่งแวดล้อมทางน้ำเป็นพิษ โดยจำกัดใบอนุญาตการผลิตและลดสิทธิประโยชน์ต่างๆ ส่งผลให้ผู้ประกอบการในจีนเกิดผลกระทบเป็นอย่างมาก ทำให้ประเทศคู่ค้าของจีนหันมาหาแหล่งผลิตรายอื่น และโอกาสนี้บริษัทได้มีโอกาสรองรับการผลิตจากผลกระทบดังกล่าว ทำให้บริษัทได้รับคำสั่งซื้อเพิ่มขึ้น

3. อุตสาหกรรมผลิตภัณฑ์เฟอร์นิเจอร์หนัง

อุตสาหกรรมเฟอร์นิเจอร์หนังเป็นส่วนหนึ่งของอุตสาหกรรมเฟอร์นิเจอร์ทั้งหมด ซึ่งประกอบด้วยเฟอร์นิเจอร์ไม้ เฟอร์นิเจอร์โลหะ ที่นอนหมอนฟูก เฟอร์นิเจอร์อื่นๆ (พลาสติก หนัง หวาย เป็นต้น) และในช่วงที่ผ่านมามีมูลค่าการส่งออกที่เพิ่มขึ้นอย่างต่อเนื่อง แม้ว่าจะมีสินค้าราคาถูกจากประเทศจีนจะเข้ามาแข่งขันแต่ผู้ประกอบการในประเทศไทยยังสามารถแข่งขันได้เนื่องจากตลาดที่สำคัญของประเทศไทย อันได้แก่ สหรัฐอเมริกา ญี่ปุ่น เป็นตลาดที่ต้องการสินค้าที่มีคุณภาพ ส่งมอบตรงเวลาและได้มาตรฐาน ซึ่งบริษัทคู่แข่งจากประเทศจีนยังไม่สามารถพัฒนาสินค้าให้สามารถตอบสนองความต้องการของตลาดดังกล่าวได้

4. อุตสาหกรรมเบาะหนังสำหรับรถยนต์

- ปริมาณการผลิตรถยนต์ของประเทศไทยในช่วง 10 เดือนแรกของปี 2555 (ม.ค.-ต.ค.) มีจำนวน 1,975,789 คัน เมื่อเปรียบเทียบกับช่วง 10 เดือนแรกของปี 2554 เพิ่มขึ้นร้อยละ 48.03 โดยมีการผลิตรถยนต์นั่งจำนวน 747,487 คัน รถยนต์ปีกอล์ฟ 1 คัน จำนวน 1,193,397 คัน และรถยนต์เพื่อการพาณิชย์อื่นๆ จำนวน 34,899 คัน เพิ่มขึ้นร้อยละ 51.35, 44.92 และ 101.01 ตามลำดับ ซึ่งจากปริมาณการผลิตโดยรวม เป็นการผลิตเพื่อการส่งออก 840,149 คัน คิดเป็นสัดส่วนร้อยละ 42.52 ของปริมาณการผลิตทั้งหมด โดยแบ่งเป็น การผลิตรถยนต์ปีกอล์ฟ 1 คัน (รวมรถยนต์ PPV) เพื่อการส่งออกร้อยละ 75.00 และการผลิตรถยนต์นั่งเพื่อการส่งออกร้อยละ 25.00 สำหรับรถยนต์นั่งที่มีการผลิตเพื่อส่งออกมากที่สุด ได้แก่ รถยนต์นั่งที่มีขนาดเครื่องยนต์ 1,201-1,500 ซี.ซี. รองลงมาคือ รถยนต์ประหยัคพลังงานมาตรฐานสากล และรถยนต์นั่งที่มีขนาดเครื่องยนต์ 1,501-1,800 ซี.ซี. ตามลำดับ

- ปริมาณการจำหน่ายรถยนต์ของประเทศไทยในช่วง 10 เดือนแรกของปี 2555 (ม.ค.-ต.ค.) มีจำนวน 1,134,502 คัน เมื่อเปรียบเทียบกับช่วง 10 เดือนแรกของปี 2554 เพิ่มขึ้นร้อยละ 58.92 โดยมีการจำหน่ายรถยนต์ปีกอล์ฟ 1 คัน รถยนต์นั่ง รถยนต์เพื่อการพาณิชย์อื่นๆ และรถยนต์ PPV รวม SUV เพิ่มขึ้นร้อยละ 59.08, 61.02, 37.84 และ 63.45 ตามลำดับ

- ปริมาณการส่งออกรถยนต์ของประเทศไทยในช่วง 10 เดือนแรกของปี 2555 (ม.ค.-ต.ค.) มีปริมาณการส่งออกรถยนต์ (CBU) จำนวน 840,149 คัน เมื่อเปรียบเทียบกับช่วง 10 เดือนแรกปี 2554 เพิ่มขึ้นร้อยละ 21.00 ถ้าคิดเป็นมูลค่าการส่งออกมีมูลค่า 402,787 ล้านบาท เพิ่มขึ้นจากช่วง 10 เดือนแรกปี 2554 ร้อยละ 24.55

- อุตสาหกรรมรถยนต์ใน 10 เดือนแรกของปี 2555 ขยายตัวได้อย่างต่อเนื่องเมื่อเปรียบเทียบกับช่วงเดียวกันของปีก่อน เพิ่มขึ้นร้อยละ 48.03 เนื่องจากมีการเร่งการผลิตรถยนต์เพื่อให้ทันต่อความต้องการของลูกค้า ประกอบกับมีปัจจัยสนับสนุนจากนโยบายรถยนต์คันแรก และการแนะนำรถยนต์รุ่นใหม่เข้าสู่ตลาดมากขึ้น

โดยข้อมูลจากแผนการผลิตของผู้ประกอบการรถยนต์ ประมาณการว่า ในปี 2556 คาดว่าการผลิตรถยนต์ประมาณ 2,400,000 คัน แบ่งเป็นการผลิตเพื่อจำหน่ายในประเทศประมาณร้อยละ 50-55 และการผลิตเพื่อการส่งออกประมาณร้อยละ 45-50 เนื่องจากผู้ผลิตรถยนต์มีการเร่งการผลิตเพื่อให้ทันต่อความต้องการของลูกค้าภายในประเทศเป็นหลัก ประกอบกับจะสิ้นสุดระยะเวลาการจูงและยื่นเอกสารการขอใช้สิทธิสำหรับนโยบายรถยนต์คันแรก

ภาวะการแข่งขัน

เนื่องจากในปัจจุบัน ตลาดแรงงานในประเทศจีนและเวียดนามมีอัตราค่าจ้างที่ถูกกว่าในประเทศไทยส่งผลให้สินค้าราคาถูกจากประเทศดังกล่าวได้เข้ามาแข่งขันในตลาดโลกเพิ่มมากขึ้นในหลายอุตสาหกรรม และธุรกิจฟอกหนังก็เป็นอีกหนึ่งธุรกิจที่ได้รับผลกระทบจากสินค้าราคาถูกจากประเทศจีนเช่นกัน ไม่ว่าจะเป็น เฟอร์นิเจอร์หนัง หนังสือหนัง เครื่องหนังต่างๆ ทำให้การดำเนินธุรกิจในปัจจุบันมีความยากลำบากเพิ่มมากขึ้น และบริษัทส่วนใหญ่ได้หันมาใช้กลยุทธ์ด้านราคาในการแข่งขันเพิ่มมากขึ้น ทำให้อัตรากำไรลดลง ซึ่งผลกระทบดังกล่าวบริษัทในฐานะผู้ผลิตหนังฟอก เฟอร์นิเจอร์หนัง และของเล่นสัตว์เลี้ยง ก็ได้รับผลกระทบด้วยเช่นกัน ทำให้บริษัทมีการทบทวนนโยบายการดำเนินธุรกิจใหม่ โดยหันไปพัฒนาและผลิตเบาะหนังสำหรับรถยนต์และเครื่องตกแต่งที่ทำมาจากหนังซึ่งเป็นสินค้าที่ต้องใช้ความชำนาญในการผลิตและสินค้ามีคุณภาพที่สูงขึ้น เพื่อเป็นการสร้างความแตกต่างให้กับตัวสินค้าของบริษัท และยังสามารถสร้างมูลค่าเพิ่มและอัตรากำไรที่สูงขึ้นให้กับสินค้าของบริษัทด้วยประกอบกับการแข่งขันในธุรกิจเบาะหนังสำหรับรถยนต์นี้ยังไม่รุนแรงมากนัก เนื่องจากเป็นสินค้าที่ต้องใช้ความชำนาญในการผลิต และมีมาตรฐานในเรื่องของคุณภาพที่ค่อนข้างสูงและต้องใช้เวลานานก่อนที่ลูกค้าจะยอมรับในคุณภาพสินค้าของบริษัท แต่หากว่าบริษัทสามารถพัฒนาสินค้าให้มีคุณภาพและมาตรฐานเป็นที่ยอมรับของบริษัทผู้ผลิตรถยนต์และได้รับความไว้วางใจให้เป็นผู้ผลิตเบาะหนังและชิ้นส่วนหนังสำหรับรถยนต์ให้กับบริษัทผู้ผลิตรถยนต์แล้ว โอกาสที่ลูกค้าจะเปลี่ยนไปใช้ผู้ผลิตเบาะหนังรายอื่นก็จะเป็นไปได้ยาก เนื่องจากการที่บริษัทผู้ผลิตรถยนต์จะเปลี่ยนผู้ผลิตสินค้าในแต่ละครั้งนั้นจะใช้เวลาก่อนข้างมากเพราะต้องทำการตรวจสอบคุณภาพสินค้าและมาตรฐานการผลิต เพื่อให้เกิดความมั่นใจว่าบริษัทนั้นๆสามารถผลิตสินค้าให้ได้ตามความต้องการ ทำให้ผู้ที่สามารถเข้ามาแข่งขันในอุตสาหกรรมนี้ไม่มากนัก บริษัท ในฐานะที่เป็นผู้ผลิตเบาะหนัง และชิ้นส่วนหนังสำหรับรถยนต์รายใหญ่ของประเทศก็ใช้ระยะเวลาพอสมควรในการที่จะผลิตสินค้าให้ได้คุณภาพ และมีมาตรฐานเป็นที่ไว้วางใจของลูกค้าที่เป็นบริษัทผู้ผลิตรถยนต์ทั้งของประเทศญี่ปุ่น และสหรัฐอเมริกา ทั้งนี้สถานะของบริษัทในอุตสาหกรรมการผลิตเบาะหนังและชิ้นส่วนหนังสำหรับรถยนต์จะมีอยู่ 2 สถานะ คือ Tier 1 และ Tier 2 ซึ่งมีสถานะแตกต่างกันก็คือ

- Tier 1 คือ การที่บริษัทมีสถานะเป็นผู้ผลิตเบาะหนังและชิ้นส่วนหนังสำหรับรถยนต์ส่งมอบให้กับบริษัทผู้ผลิตรถยนต์โดยตรง ดังนั้น หากเป็นในกรณีนี้ ลูกค้าของบริษัทก็จะได้แก่ บริษัทผู้ผลิตรถยนต์ต่างๆ
- Tier 2 คือ การที่บริษัทมีสถานะเป็นผู้ผลิตเบาะหนังและชิ้นส่วนหนังสำหรับรถยนต์ส่งมอบให้แก่บริษัทที่เป็นผู้ผลิตเบาะหนังและชิ้นส่วนหนังสำหรับรถยนต์ให้กับบริษัทผู้ผลิตรถยนต์อีกต่อหนึ่ง ไม่ได้เป็นการผลิตให้โดยตรง ดังนั้น ลูกค้าของบริษัทในกรณีนี้ จะได้แก่ บริษัทที่เป็นตัวแทนผลิตเบาะหนังและชิ้นส่วนหนังสำหรับรถยนต์ให้กับบริษัทผู้ผลิตรถยนต์

โดยในปัจจุบันการผลิตเบาะหนังและชิ้นส่วนหนังสำหรับรถยนต์เกือบทั้งหมดของบริษัทจะทำการผลิตให้กับบริษัทที่เป็นผู้ผลิตเบาะรถยนต์เพื่อจำหน่ายให้กับบริษัทผู้ผลิตรถยนต์ต่างๆอีกต่อหนึ่ง (ไม่ได้เป็นการผลิตให้กับบริษัทผู้ผลิตรถยนต์โดยตรง) ยกเว้นการผลิตเบาะหนังและชิ้นส่วนหนังสำหรับรถยนต์ให้กับ ฮอนด้า ซึ่งบริษัทมีสถานะเป็น Tier 1

ทั้งนี้ เนื่องจากบริษัทเป็นผู้ผลิตและจำหน่ายให้กับลูกค้าทั้งในประเทศและต่างประเทศ ทำให้คู่แข่งทางธุรกิจของบริษัท มีทั้งในส่วนของ บริษัทในประเทศ และต่างประเทศ โดยคู่แข่งภายในประเทศได้แก่ บริษัท Fuchi Kawashima Thailand Co., Ltd บริษัท Bader จำกัด และบริษัท อินเตอร์ไฮด์ จำกัด (มหาชน) สำหรับตลาดต่างประเทศได้แก่ บริษัท Eagle Otiawa, บริษัท Midori Anzen, บริษัท Hokuyo และ บริษัท Garden Stage ซึ่งมีขนาดใหญ่กว่าบริษัท ทำให้ศักยภาพการแข่งขันของบริษัทกับคู่แข่งในตลาดโลกยังเป็นรองคู่แข่งอยู่

อย่างไรก็ตาม บริษัทยังคงผลิตสินค้าประเภทอื่นของบริษัทต่อไป แม้ว่าจะมีการแข่งขันด้านราคาสูง แต่เพื่อเป็นการรักษาฐานลูกค้าเดิมซึ่งดำเนินธุรกิจกับบริษัทมานานแล้วรวมทั้งยังเป็นการกระจายแหล่งที่มาของรายได้ของบริษัทอีกทางหนึ่ง หากว่าในอนาคตอุตสาหกรรมรถยนต์มีอัตราการเติบโตที่ลดลงและมีการแข่งขันที่สูงขึ้น

ศักยภาพการแข่งขัน

เนื่องจากบริษัทเป็นผู้ผลิตและประกอบธุรกิจฟอกหนังมาเป็นเวลานานกว่า 38 ปี ส่งผลทำให้บริษัทมีประสบการณ์และความเชี่ยวชาญสามารถผลิตหนังสัตว์ฟอกซึ่งเป็นวัตถุดิบเริ่มต้นในการผลิตสินค้าประเภทอื่นของบริษัทให้มีคุณภาพและได้มาตรฐานตามความต้องการของลูกค้า ซึ่งจากการที่บริษัทเป็นผู้ผลิตวัตถุดิบเริ่มต้นในการผลิตสินค้าของบริษัทเอง ทำให้บริษัทสามารถควบคุมคุณภาพสินค้า และต้นทุนในการผลิตสินค้าของบริษัทได้ดียิ่งขึ้น ประกอบกับชื่อเสียงในอดีตที่ผ่านมาของบริษัทเป็นที่ยอมรับของลูกค้าและมีความสัมพันธ์อันดีกับลูกค้าทำให้สินค้าของบริษัทสามารถแข่งขันกับผู้ประกอบการอื่นได้ โดยเฉพาะอย่างยิ่งสินค้าเบาะหนังรถยนต์ซึ่งเป็นสินค้าที่สร้างรายได้หลักให้กับบริษัทและเป็นสินค้าที่ต้องการคุณภาพและมาตรฐานในการผลิตที่สูง ดังนั้นจึงเป็นการยากที่ผู้ผลิตเบาะหนังรถยนต์รายหนึ่งรายใดจะได้รับความเชื่อถือและไว้วางใจให้เป็นผู้ผลิตเบาะหนังให้กับผู้ผลิตรถยนต์ต่างๆ ซึ่งในส่วนของบริษัทนั้น ในปัจจุบันคุณภาพสินค้าของบริษัทเป็นที่ยอมรับของลูกค้า ซึ่งได้แก่ บริษัทผู้ผลิตรถยนต์ของญี่ปุ่น และอเมริกา และบริษัทผู้ผลิตเบาะรถยนต์ให้กับผู้ผลิตรถยนต์ต่างๆ ได้ให้ความไว้วางใจและยอมรับในคุณภาพสินค้าของบริษัท ทำให้โอกาสที่บริษัทจะสูญเสียลูกค้ากลุ่มอุตสาหกรรมรถยนต์ไปให้กับคู่แข่งนั้นเป็นไปได้ยากเนื่องจากหากบริษัทผู้ผลิตเหล่านั้นต้องการจะเปลี่ยนแหล่งวัตถุดิบใหม่จะต้องมีการตรวจสอบคุณภาพสินค้าเป็นอย่างดีและต้องใช้ระยะเวลาพอสมควรจึงจะไว้วางใจและมีค่าใช้จ่ายเกิดขึ้นเป็นจำนวนมาก ด้วยเหตุผลดังกล่าวโดยปกติแล้วบริษัทผู้ผลิตเบาะรถยนต์ให้กับผู้ผลิตรถยนต์ต่างๆ หรือบริษัทผู้ผลิตรถยนต์ ไม่นิยมที่จะเปลี่ยนผู้จำหน่ายวัตถุดิบบ่อยครั้งนัก

การจัดหาผลิตภัณฑ์

● บริษัท มีสถานที่ตั้งโรงงานอยู่ 2 แห่ง ดังนี้

สถานที่ 1 : โรงงานผลิตหนังฟอกและบริการฟอกหนัง

เลขที่ 176/1, 1480 หมู่ 1 ถนนสุขุมวิท กม.30 ตำบลท้ายบ้าน

อำเภอเมืองสมุทรปราการ จังหวัดสมุทรปราการ 10280

สถานที่ 2 : โรงงานผลิตของเล่นสัตว์เลี้ยง, เฟอร์นิเจอร์หนัง และ เบาะหนังและชิ้นส่วนหนังสำหรับรถยนต์

เลขที่ 419 – 420 หมู่ 6 ถนนพุทธรักษา ตำบลแพรกษา

อำเภอเมืองสมุทรปราการ จังหวัดสมุทรปราการ 10280

● นโยบายการผลิต

- เลือกใช้วัตถุดิบที่สามารถจัดหาได้ในกลุ่มประเทศเอเชีย และประเทศใกล้เคียง เช่น ออสเตรเลีย
- ลดความสูญเสีย เพิ่มประสิทธิภาพการผลิต เพื่อส่งมอบสินค้าคุณภาพและตรงเวลาให้กับลูกค้า

● กำลังการผลิต

- ผลิตภัณฑ์หนังสัตว์ฟอกและบริการฟอกหนัง 1,000,000 ตร.ฟุต/เดือน
- ผลิตภัณฑ์ของเล่นสัตว์เลี้ยง 15 คอนเทนเนอร์/เดือน
- ผลิตภัณฑ์เฟอร์นิเจอร์หนัง 30 คอนเทนเนอร์/เดือน
- ผลิตภัณฑ์เบาะหนังและชิ้นส่วนหนังสำหรับรถยนต์ 20,000 คัน/เดือน

● วัตถุดิบที่สำคัญต่อการผลิต

วัตถุดิบที่สำคัญต่อการผลิต คือ หนังโค-กระบือและเคมีภัณฑ์ โดยมีแหล่งที่มาทั้งในและต่างประเทศซึ่งไม่มีปัญหาในการจัดหาวัตถุดิบ โดยวัตถุดิบหนังมีปัจจัยที่สำคัญ คือ ราคา และ แหล่งวัตถุดิบที่น่าเชื่อถือทั้งในด้านของคุณภาพและน้ำหนัก จำนวนผู้จำหน่ายวัตถุดิบนั้นมีอยู่มากมายทั่วโลก โดยวัตถุดิบหนังส่วนใหญ่จะซื้อกับผู้ผลิตหนังเค็มที่มีโรงงานฆ่าสัตว์เอง หรือโรงงานที่ซื้อหนังดิบมาหมักเกลือ หรือคองเกลือเอง ซึ่งมีอยู่ประมาณ 20 ราย ในส่วนของเคมีภัณฑ์มีอยู่ ประมาณ 40 ราย

● สัดส่วนการซื้อวัตถุดิบจากต่างประเทศ

- หนังโค : นำเข้า 70% จากอเมริกา, อังกฤษ และพม่า
- หนังกระบือ : นำเข้า 70% จากเวียดนาม, พม่า และชิลี
- เคมีภัณฑ์ : นำเข้า 20% จากสิงคโปร์ และเยอรมัน

● สัญญาซื้อ – ขาย

- หนังโค-กระบือ - เป็นสัญญาที่ไม่มีการผูกมัดอายุของสัญญา จอปริมาณได้แต่ไม่ขึ้นราคา ราคาตามสภาวะเศรษฐกิจโลก แต่จะระบุเรื่องคุณภาพของเกรดสินค้า, ขนาด ปริมาณ เงื่อนไขเวลาการส่งมอบ
- เคมีภัณฑ์ - กำหนดเรื่องคุณภาพของสินค้า และการส่งมอบ ราคาเจรจาตั้งแต่เบื้องต้น และการขึ้นราคาของเคมีภัณฑ์จะอยู่ระหว่าง 1 ปี

- **ปัญหาการขาดแคลนวัตถุดิบ**

ที่ผ่านมาบริษัท ไม่เคยประสบปัญหาการขาดแคลนเคมีภัณฑ์แต่อย่างใด แต่ในส่วนของหนังโค-กระบือ จะมีปัญหาบ้างจากความผันผวนในเรื่องของราคาอันเนื่องมาจาก Demand/Supply ตามฤดูกาล หรือโรคระบาดในสัตว์ เป็นต้น

- **ผู้จัดจำหน่าย**

บริษัทไม่มีการซื้อสินค้าจากผู้จัดจำหน่ายรายใดเกิน 30% ของยอดซื้อวัตถุดิบรวม ทั้งนี้โดยส่วนใหญ่จะเป็นการซื้อเฉลี่ยกันไปเพื่อรักษาผู้จัดจำหน่ายไว้ระดับหนึ่ง และเป็นการกระจายความเสี่ยงในเรื่องการจัดหาวัตถุดิบของบริษัท แต่ทั้งนี้บริษัทจะดูเรื่องของราคา คุณภาพ และความตรงต่อเวลาในการส่งมอบด้วย ประกอบกับผู้จัดจำหน่ายที่บริษัทซื้อวัตถุดิบด้วยนั้น จะมีความสัมพันธ์อันดีกับผู้บริหารของบริษัท เนื่องจากทำการซื้อขายกันมาเป็นเวลานานทำให้ที่ผ่านมาในอดีตบริษัทไม่เคยประสบปัญหาเรื่องขาดแคลนวัตถุดิบ

- **ความเป็นไปได้ที่จะมีสินค้าทดแทน**

ตลาดสินค้าในปัจจุบัน ยังไม่มีสินค้าตัวใดสามารถทดแทนสินค้าที่เป็นหนังแท้ได้ ถึงแม้ในปัจจุบันจะมีการพัฒนาเรื่อง PVC SOLE ให้เข้ามาแทนที่ แต่ก็ไม่สามารถทดแทนได้ เนื่องจากคุณสมบัติของตัวสินค้าเองที่มีความเป็นธรรมชาติ เช่น คุณภาพ สวยงาม, ทนทาน, อายุการใช้งานคงทน, ทำความสะอาดง่าย เป็นต้น

- **ผลกระทบต่อสิ่งแวดล้อม**

ปัจจัยสำคัญของโรงงานฟอกหนัง คือ น้ำเสีย โดยน้ำเสียจากกระบวนการผลิต จะได้รับการบำบัดก่อนปล่อยทิ้ง โดยผ่านระบบบำบัดน้ำเสียกลางที่บริษัทตั้งอยู่ ในที่นี้คือ เขตอุตสาหกรรมฟอกหนัง กม.30 และกากโครเมียมที่ได้รับจากกระบวนการบำบัดจะถูกแยกออก และนำไปฝังกลบที่ศูนย์ควบคุมมลพิษ นอกจากนี้ วัตถุดิบที่เหลือใช้ ได้แก่ เศษหนัง สามารถขายได้ทั้งหมด อย่างไรก็ตามปัจจุบันบริษัทได้มีการผลิตหนัง Chrome-free เพื่อลดผลกระทบต่อสิ่งแวดล้อม

โครงสร้างการถือหุ้น และการจัดการ

ผู้ถือหุ้น

(ก) รายชื่อผู้ถือหุ้นที่ถือหุ้นสูงสุด 10 รายแรก ณ วันที่ 9 มกราคม 2556 มีดังนี้

	<u>ผู้ถือหุ้น</u>	<u>จำนวนหุ้นที่ถือ</u>	<u>สัดส่วนการถือหุ้น</u>
1. นายวีระพล	ไชยธีรรัตน์	73,871,850	22.493
*2. บริษัท ไชยดียัง จำกัด		52,315,500	15.930
3. นายวิทยา	นราธิศจรรย์	7,594,000	2.312
4. นายยุทธนา	พันธ์รัตนมงคล	6,431,000	1.958
5. นายสุวัช	พัฒน์วงศ์ยืนยง	6,000,000	1.827
6. นายสาธิต	รุ่งเรืองฤทธิ์	4,743,000	1.444
7. นายโสรัจ	ชัยธีรพันธุ์	4,540,000	1.382
8. นายบุญชัย	ไชยธีรรัตน์	4,110,000	1.251
9. นายสุรพันธ์	พัฒน์พิชญ์	3,380,000	1.029
10. นายอติวิศว์	อังศรธรรมรัตน์	3,200,000	0.974

* ดูรายละเอียดในข้อที่ 10 รายการระหว่างกัน ภายใต้หัวข้อ ข้อมูลบุคคลและความเกี่ยวข้องกันในแต่ละบริษัท

(ข) รายชื่อผู้ถือหุ้นรายใหญ่ที่มีอิทธิพลต่อการกำหนดนโยบายการจัดการ หรือการดำเนินงาน ของบริษัทอย่างมีนัยสำคัญ

- ไม่มี

โครงสร้างการจัดการ

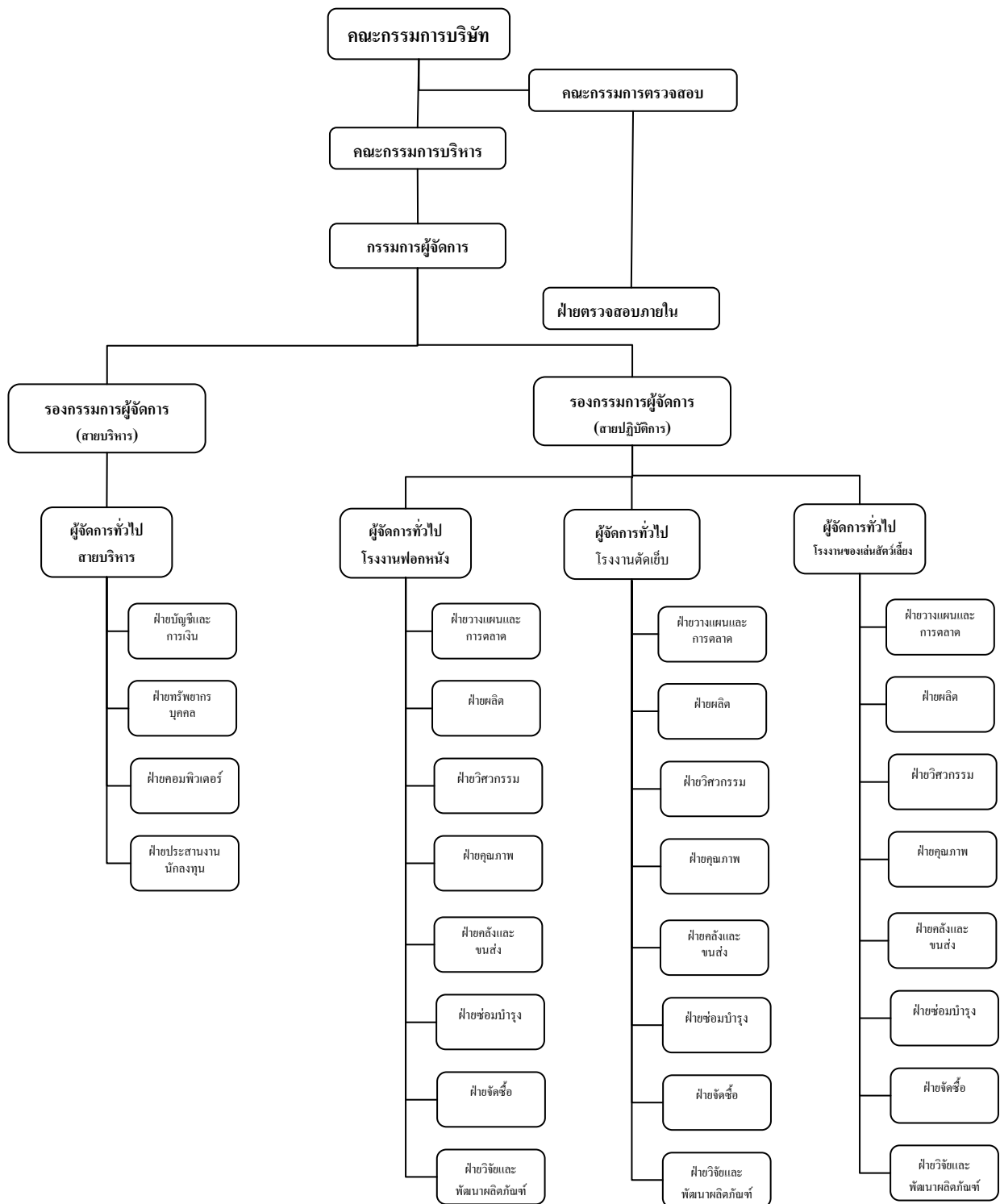

โครงสร้างการจัดการของบริษัท ประกอบด้วยคณะกรรมการ 3 ชุด ดังต่อไปนี้

คณะกรรมการบริษัท

1. นายบุญชัย	ไชยธีรรัตน์	ประธานกรรมการ
2. นางสมบัติ	คุณประเสริฐ	ประธานกรรมการตรวจสอบและกรรมการอิสระ
3. นายพนพล	มังกรชัย	กรรมการตรวจสอบและกรรมการอิสระ
4. นายปารเมษฐ์	จิรัชโสภณ	กรรมการตรวจสอบและกรรมการอิสระ
5. นายวีระพล	ไชยธีรรัตน์	กรรมการ
6. นางวนิดา	สิกขมาน	กรรมการ
7. นางสาวณิ	ไชยธีรรัตน์	กรรมการ

กรรมการผู้มีอำนาจลงนามแทนบริษัทฯ

กรรมการซึ่งมีอำนาจลงลายมือชื่อแทนบริษัทคือ นายบุญชัย ไชยธีรรัตน์ หรือนายวีระพล ไชยธีรรัตน์ ลงลายมือชื่อและประทับตราสำคัญของบริษัท หรือกรรมการอื่นสองคนลงลายมือชื่อร่วมกันและประทับตราสำคัญของบริษัท

ขอบเขตอำนาจหน้าที่

คณะกรรมการมีอำนาจและหน้าที่จัดการบริษัทให้เป็นไปตามกฎหมาย วัตถุประสงค์ที่กำหนดไว้ในหนังสือบริคณห์สนธิ และข้อบังคับของบริษัท ตลอดจนมติของที่ประชุมผู้ถือหุ้นที่ชอบด้วยกฎหมาย ด้วยความซื่อสัตย์สุจริตและระมัดระวังรักษาผลประโยชน์ของบริษัท โดยสรุปอำนาจหน้าที่ที่สำคัญได้ดังนี้

- 1) จัดให้มีการประชุมผู้ถือหุ้นเป็นการประชุมสามัญประจำปี ภายใน 4 เดือน นับแต่วันครบรอบระยะเวลาบัญชีของบริษัท
- 2) จัดให้มีการประชุมคณะกรรมการอย่างน้อย 3 เดือนต่อครั้ง
- 3) จัดให้มีการจัดทำบัญชีและงบกำไรขาดทุนของบริษัท ณ วันสิ้นสุดรอบระยะเวลาบัญชีของบริษัท ซึ่งผู้สอบบัญชีตรวจสอบแล้ว และนำเสนอต่อที่ประชุมผู้ถือหุ้นเพื่อพิจารณาและอนุมัติ
- 4) คณะกรรมการอาจมอบอำนาจให้คณะกรรมการบริหาร กรรมการคนหนึ่งหรือหลายคน หรือบุคคลอื่นใด ปฏิบัติการอย่างหนึ่งอย่างใดแทนคณะกรรมการได้โดยอยู่ภายใต้การควบคุมของคณะกรรมการ

ทั้งนี้การมอบอำนาจดังกล่าวต้องไม่มีลักษณะเป็นการมอบอำนาจที่ทำให้คณะกรรมการบริหาร กรรมการคนหนึ่งหรือหลายคนหรือบุคคลอื่นใดสามารถพิจารณาและอนุมัติรายการที่ตนหรือบุคคลที่อาจมีความขัดแย้งมีส่วนได้เสียหรือมีความขัดแย้งทางผลประโยชน์อื่นใด (ตามข้อบังคับของบริษัทและตามที่สำนักงานคณะกรรมการกำกับหลักทรัพย์และตลาดหลักทรัพย์กำหนด) กับบริษัทและบริษัทย่อย

คณะกรรมการบริหาร

1. นายวิระพล	ไชยธีรรัตน์	ประธานกรรมการบริหาร
2. นางวนิดา	สิกขมาน	กรรมการบริหาร
3. นางสาวณิ	ไชยธีรรัตน์	กรรมการบริหาร
4. นายบุญชัย	ไชยธีรรัตน์	กรรมการบริหาร

ขอบเขตอำนาจหน้าที่

- 1) กำหนดนโยบาย และกลยุทธ์ทางธุรกิจ ให้สอดคล้องกับสภาพธุรกิจ การแข่งขัน และโครงสร้างการบริหารงานเพื่อนำเสนอให้คณะกรรมการบริษัทเห็นชอบ
- 2) กำหนดแผนธุรกิจ งบประมาณและอำนาจการบริหารต่างๆ ของบริษัท เพื่อเสนอให้คณะกรรมการบริษัทเห็นชอบ
- 3) ตรวจสอบ ติดตามการดำเนินงานนโยบายและแนวทางการบริหารงานด้านต่างๆ ของบริษัทที่กำหนดให้เป็นไปอย่างมีประสิทธิภาพ
เื่อต่อสภาพการดำเนินธุรกิจ
- 4) ตรวจสอบติดตามผลการดำเนินงานของบริษัทที่กำหนดให้เป็นไปตามแผนธุรกิจที่ได้รับอนุมัติไว้
- 5) ดำเนินการอื่นๆ ตามที่คณะกรรมการบริษัทมอบหมายเป็นคราวๆ ไป
- 6) จัดสรรเงินบำเหน็จรางวัลซึ่งได้รับอนุมัติจากคณะกรรมการบริษัทแล้วแก่พนักงานหรือลูกจ้างของบริษัทหรือบุคคลใดๆ ที่กระทำการกิจการให้บริษัท

ทั้งนี้อำนาจของคณะกรรมการบริหารดังกล่าวข้างต้นจะไม่รวมถึงการอนุมัติการเข้าทำรายการที่ทำให้คณะกรรมการบริหารหรือผู้รับมอบอำนาจจากคณะกรรมการบริหารสามารถอนุมัติรายการที่ตนหรือบุคคลที่อาจมีความขัดแย้งหรือมีส่วนได้เสียหรืออาจมีความขัดแย้งทางผลประโยชน์อื่นใด (ตามข้อบังคับของบริษัทและตามที่สำนักงานคณะกรรมการกำกับหลักทรัพย์และตลาดหลักทรัพย์กำหนด) กับบริษัทหรือบริษัทย่อย ซึ่งการอนุมัติรายการในลักษณะดังกล่าวจะต้องเสนอต่อที่ประชุมคณะกรรมการและ/หรือที่ประชุมผู้ถือหุ้นเพื่อพิจารณาและอนุมัติรายการดังกล่าวตามข้อบังคับของบริษัท หรือกฎหมาย ที่เกี่ยวข้องกำหนด

คณะกรรมการตรวจสอบ

1. นางสาวบิณฑ์	คุณประเสริฐ	ประธานกรรมการตรวจสอบ
2. นายพนพล	มังกรชัย	กรรมการตรวจสอบ
3. นายปารเมษฐ์	จิรัชโยธิน	กรรมการตรวจสอบ

ขอบเขตอำนาจหน้าที่

- 1) สอบทานให้บริษัทมีการรายงานทางการเงินที่ถูกต้องและเพียงพอ
 - 2) สอบทานให้บริษัทมีระบบการควบคุมภายใน (Internal Control) และระบบการตรวจสอบภายใน (Internal Audit) ที่เหมาะสม และมีประสิทธิผล
 - 3) สอบทานให้บริษัทปฏิบัติตามกฎหมายว่าด้วยหลักทรัพย์และตลาดหลักทรัพย์ ข้อกำหนดของตลาดหลักทรัพย์ และกฎหมายที่เกี่ยวข้องกับธุรกิจของบริษัท
 - 4) พิจารณา คัดเลือก เสนอแต่งตั้งบุคคลซึ่งมีความเป็นอิสระเพื่อทำหน้าที่เป็นผู้สอบบัญชีของบริษัท และเสนอคำตอบแทนของบุคคลดังกล่าว รวมทั้งเข้าร่วมประชุมกับผู้สอบบัญชีโดยไม่มีฝ่ายจัดการเข้าร่วมประชุมด้วยอย่างน้อยปีละ 1 ครั้ง
 - 5) พิจารณารายการเกี่ยวโยงหรือรายการที่อาจมีความขัดแย้งทางผลประโยชน์ให้เป็นไปตามกฎหมาย และข้อกำหนดของตลาดหลักทรัพย์ ทั้งนี้เพื่อให้มั่นใจว่ารายการดังกล่าว สมเหตุสมผลและเป็นประโยชน์สูงสุดต่อบริษัท
 - 6) จัดทำรายงานของคณะกรรมการตรวจสอบโดยเปิดเผยไว้ในรายงานประจำปีของบริษัท ซึ่งรายงานดังกล่าว ต้องลงนามโดยประธานคณะกรรมการตรวจสอบและมีความเห็นในเรื่องต่างๆ ตามข้อกำหนดของตลาดหลักทรัพย์แห่งประเทศไทย
 - 7) ปฏิบัติการอื่นใดตามที่กฎหมายกำหนดหรือคณะกรรมการบริษัทจะมอบหมาย
- ทั้งนี้นางสาวบิณฑ์ คุณประเสริฐ ประธานกรรมการตรวจสอบ เป็นผู้ที่มีความรู้และประสบการณ์ในการสอบทานงบการเงินเป็นอย่างดี

การเข้าประชุมของคณะกรรมการบริษัทในรอบปีที่ผ่านมา

ลำดับที่	รายนามคณะกรรมการ	การเข้าร่วมประชุม / การประชุมทั้งหมด (ครั้ง)	
		ปี 2554	ปี 2555
1	นายบุญชัย ไชยธีรรัตน์	6 / 6	7 / 9
2	นางกิมไฉ่ ไชยธีรรัตน์	6 / 6	6 / 9
3	นางสมบัติ คุณประเสริฐ	6 / 6	9 / 9
4	นางดวงกมล เถลิสมาร	6 / 6	6 / 9
5	นายภัทรพล เกิดสุวรรณ	6 / 6	6 / 9
6	นายพนพล มังกรชัย	-	3 / 9
7	นายปารเมษฐ์ จิรย์โสภณ	-	3 / 9
8	นายวีระพล ไชยธีรรัตน์	6 / 6	9 / 9
9	นางวนิดา สิกขมาน	6 / 6	9 / 9
10	นางเสาวณี ไชยธีรรัตน์	6 / 6	9 / 9

ผู้บริหาร

- | | | |
|---------------|-------------|-------------------------------------|
| 1. นายวีระพล | ไชยธีรรัตน์ | กรรมการผู้จัดการ |
| 2. นายอนุพงษ์ | สิกขมาน | รองกรรมการผู้จัดการ / สายปฏิบัติการ |
| 3. นางวนิดา | สิกขมาน | รองกรรมการผู้จัดการ / สายปฏิบัติการ |
| 4. นางเสาวณี | ไชยธีรรัตน์ | ผู้ช่วยกรรมการผู้จัดการ / สายบริหาร |
| 5. นางณัฐวรรณ | ไชยธีรรัตน์ | ผู้ช่วยกรรมการผู้จัดการ / สายบริหาร |

ขอบเขตอำนาจหน้าที่

- 1) ดำเนินการหรือปฏิบัติงานให้เป็นไปตามนโยบาย แผนงาน และงบประมาณที่ได้อนุมัติจากคณะกรรมการบริษัท และ / หรือคณะกรรมการบริหารของบริษัท
- 2) มีอำนาจออกคำสั่ง ระเบียบ ประกาศ บัญชี เพื่อให้การปฏิบัติงานเป็นไปตามนโยบายและผลประโยชน์ของบริษัทและเพื่อรักษาระเบียบวินัยการทำงานภายในองค์กร
- 3) มีอำนาจกระทำการและแสดงตนเป็นตัวแทนของบริษัทต่อบุคคลภายนอกในกิจการที่เกี่ยวข้องและเป็นประโยชน์ต่อบริษัท
- 4) อนุมัติการแต่งตั้งที่ปรึกษาด้านต่างๆ ที่จำเป็นต่อการดำเนินงานของบริษัท
- 5) เป็นผู้รับมอบอำนาจของบริษัทในการบริหารกิจการของบริษัทให้เป็นตามวัตถุประสงค์ ข้อบังคับ นโยบาย ระเบียบ ข้อกำหนด คำสั่ง มติที่ประชุมผู้ถือหุ้นและ/หรือมติที่ประชุมคณะกรรมการบริษัทและคณะกรรมการบริหารทุกประการ

ทั้งนี้การมอบอำนาจให้แก่กรรมการผู้จัดการตลอดจนการมอบอำนาจแก่บุคคลอื่นที่กรรมการผู้จัดการเห็นควร จะไม่รวมถึงอำนาจและ/หรือการมอบอำนาจในการอนุมัติรายการใดที่ตนหรือบุคคลที่อาจมีความขัดแย้ง มีส่วนได้เสีย หรืออาจมีความขัดแย้งทางผลประโยชน์อื่นใด(ตามข้อบังคับของบริษัทและตามที่สำนักงานคณะกรรมการกำกับหลักทรัพย์และตลาดหลักทรัพย์กำหนด) กับ

บริษัทหรือบริษัทย่อย ซึ่งการอนุมัติรายการในลักษณะดังกล่าวจะต้องเสนอต่อที่ประชุมคณะกรรมการและ/หรือที่ประชุมผู้ถือหุ้นเพื่อพิจารณาและอนุมัติรายการดังกล่าวตามข้อบังคับของบริษัท หรือกฎหมายที่เกี่ยวข้องกำหนด

เลขานุการบริษัท

บริษัทได้จัดให้มีเลขานุการบริษัท ได้แก่ นางสาววรรณ ฉันทกิจโชคไชย

โดยกำหนดหน้าที่และความรับผิดชอบ ดังนี้

1. ให้คำแนะนำและสนับสนุนงานของคณะกรรมการบริษัทเกี่ยวกับข้อกฎหมาย และระเบียบปฏิบัติต่างๆ ที่เกี่ยวข้องเพื่อความเรียบร้อย มีประสิทธิภาพ ถูกต้องตามกฎหมาย ระเบียบข้อบังคับของบริษัทและสอดคล้องกับข้อพึงปฏิบัติที่ดี
2. ดูแลให้มีการดำเนินการตามหลักการกำกับดูแลกิจการที่ดี รวมทั้งติดตามให้นโยบาย และข้อแนะนำของคณะกรรมการบริษัทมีผลในการปฏิบัติ โดยคำนึงถึงสิทธิของผู้ถือหุ้นและการปฏิบัติที่เป็นธรรมต่อผู้ถือหุ้น
3. กำกับดูแลให้บริษัท คณะกรรมการและฝ่ายจัดการ ปฏิบัติตามข้อกฎหมายและระเบียบปฏิบัติต่างๆ ที่เกี่ยวข้องได้แก่ พระราชบัญญัติบริษัทมหาชนจำกัด ข้อบังคับและประกาศของตลาดหลักทรัพย์แห่งประเทศไทย และสำนักงานคณะกรรมการกำกับหลักทรัพย์และตลาดหลักทรัพย์
4. ติดต่อสื่อสารกับผู้ถือหุ้นและดูแลผู้ถือหุ้นอย่างเหมาะสม
5. ติดต่อสื่อสารกับหน่วยงานกำกับดูแลที่เกี่ยวข้อง

การสรรหากรรมการและผู้บริหาร

บริษัท ไม่มีคณะกรรมการสรรหา (nominating committee) เพื่อคัดเลือกบุคคลที่จะแต่งตั้งเป็นกรรมการบริษัทและไม่มีกำหนดสัดส่วนของกรรมการที่เป็นตัวแทนผู้ถือหุ้นแต่ละกลุ่ม โดยมีวิธีการเลือกตั้งกรรมการตามหลักเกณฑ์และวิธีการ ดังต่อไปนี้:-

1. ผู้ถือหุ้นคนหนึ่งมีคะแนนเสียงเท่ากับหนึ่งหุ้นต่อหนึ่งเสียง
2. ผู้ถือหุ้นแต่ละคนจะต้องใช้คะแนนเสียงที่มีอยู่ทั้งหมดตาม (1) เลือกตั้งบุคคลคนเดียวหรือหลายคนเป็นกรรมการได้ แต่จะแบ่งคะแนนเสียงให้แก่ผู้ใดมากน้อยเพียงใดไม่ได้
3. บุคคลซึ่งได้รับคะแนนเสียงสูงสุดตามลำดับลงจะเป็นผู้ได้รับการเลือกตั้งเป็นกรรมการเท่าจำนวนกรรมการที่จะพึงมีหรือจะพึงเลือกตั้งในครั้งและในกรณีที่บุคคลซึ่งได้รับการเลือกตั้งในลำดับลงมา มีคะแนนเสียงเท่ากันเกินจำนวนกรรมการที่จะพึงมีหรือจะพึงเลือกตั้งในครั้งนั้นให้ผู้เป็นประธานเป็นผู้ออกเสียงชี้ขาด

ทั้งนี้ สิทธิของผู้ลงทุนรายย่อยในการแต่งตั้งกรรมการ ใช้หลักเกณฑ์และวิธีการเช่นเดียวกับข้างต้น

คำตอบแทนผู้บริหาร

ก) คำตอบแทนที่เป็นตัวเงิน

คำตอบแทนกรรมการ

คำตอบแทนกรรมการประกอบด้วย บำเหน็จและเบี้ยประชุม สรุปได้ดังนี้

บริษัท ชัยวัฒนา แทนเนอรี่ กรุ๊ป จำกัด (มหาชน) และบริษัท พลาทรัพย์ จำกัด (“บริษัท” และ “บริษัทย่อย”)

รายชื่อคณะกรรมการ องค์ประกอบคำตอบแทน	รอบปี 2554		รอบปี 2555	
	ค่าบำเหน็จ (บาท)	ค่าเบี้ยประชุม (บาท)	ค่าบำเหน็จ (บาท)	ค่าเบี้ยประชุม (บาท)
1. นายบุญชัย ไชยธีรรัตน์	750,000.-	40,000.-	750,000.-	30,000.-
2. นางกิมไฉ่ ไชยธีรรัตน์	75,000.-	40,000.-	-	20,000.-
3. นายวีระพล ไชยธีรรัตน์	150,000.-	40,000.-	200,000.-	60,000.-
4. นางวนิดา สิกขมาน	150,000.-	40,000.-	200,000.-	50,000.-
5. นางสาวฉวี ไชยธีรรัตน์	150,000.-	40,000.-	200,000.-	60,000.-
6. นางสมบัติ คุณประเสริฐ	200,000.-	40,000.-	250,000.-	50,000.-
7. นางดวงกมล เถลิสมสาร	125,000.-	40,000.-	-	-
8. นายภัทรพล เกิดสุวรรณ	125,000.-	40,000.-	-	-
9. นายพนพล มังกรชัย	-	-	200,000.-	30,000.-
10. นายปารเมษฐ์ จิรชัยโสภณ	-	-	200,000.-	40,000.-

คำตอบแทนผู้บริหาร

คำตอบแทนผู้บริหาร ประกอบด้วยเงินเดือนและโบนัส โดยสรุปได้ดังนี้

	รอบปีบัญชี 2554		รอบปีบัญชี 2555	
	จำนวน ผู้บริหาร	จำนวนเงิน (ล้านบาท)	จำนวน ผู้บริหาร	จำนวนเงิน (ล้านบาท)
บริษัทและบริษัทย่อย	8	7.34	8	10.00

ข) คำตอบแทนอื่นๆ

เมื่อวันที่ 1 สิงหาคม 2549 บริษัทได้จัดตั้งกองทุนสำรองเลี้ยงชีพพนักงานตามพระราชบัญญัติกองทุนสำรองเลี้ยงชีพใน พ.ศ.2530 ตามระเบียบของกองทุน, พนักงานประจำมีสิทธิสมัครเข้าเป็นสมาชิกของกองทุน โดยสมาชิกสามารถเลือกอัตราการนำส่งเงินสะสมกองทุนสำรองเลี้ยงชีพพนักงานได้คือ เลือกนำส่งเงินสมทบร้อยละ 3 และบริษัทจ่ายสมทบในอัตราร้อยละ 3 อัตราเดียว ซึ่งพนักงานจะได้ผลประโยชน์ดังกล่าวเมื่อพ้นสภาพจากการเป็นพนักงาน และเมื่อวันที่ 17 มีนาคม 2552 บริษัทได้ดำเนินการแจ้งบริษัทหลักทรัพย์จัดการกองทุนเปลี่ยนแปลงการนำส่งเงินสมทบเป็นร้อยละ 2 และบริษัทจ่ายสมทบในอัตราร้อยละ 2 ของค่าจ้างเช่นเดียวกัน ตามระเบียบว่าด้วยกองทุนของบริษัท

การกำกับดูแลกิจการ

บริษัท ชัยวัฒนา แทนเนอรี่ กรุ๊ป จำกัด (มหาชน) ตระหนักในความสัมพันธ์กับการกำกับดูแลกิจการที่ดี ซึ่งจะส่งผลให้การดำเนินงานเป็นไปอย่างมีประสิทธิภาพและประสิทธิผล โดยดำเนินงานภายใต้การกำกับดูแลของคณะกรรมการบริษัทซึ่งได้กำหนดให้มีการปฏิบัติตามข้อบังคับของบริษัทกฎหมายว่าด้วยหลักทรัพย์และตลาดหลักทรัพย์และกฎหมายที่เกี่ยวข้องกับธุรกิจของบริษัท โดยสอดคล้องกับข้อพึงปฏิบัติที่ดีสำหรับกรรมการบริษัทจดทะเบียน (Code of Best Practices for Directors of Listed Companies) ตลอดจนการปฏิบัติตามหลักการของการกำกับดูแลกิจการที่ดี 15 ข้อ ตามแนวทางที่ตลาดหลักทรัพย์แห่งประเทศไทยได้ให้ไว้ ซึ่งส่วนหนึ่งของการกำกับดูแลกิจการที่ดี เพื่อความมั่งคั่งสูงสุดแก่ผู้ถือหุ้นและผู้มีส่วนเกี่ยวข้อง ทั้งนี้ในปัจจุบันบริษัทได้มีการปฏิบัติตามหลักการดังกล่าวต่อไปนี้

1. นโยบายเกี่ยวกับการกำกับดูแลกิจการ

คณะกรรมการบริษัทได้มีการกำหนดนโยบายและทิศทางการดำเนินงานของบริษัท เพื่อเพิ่มมูลค่าทางเศรษฐกิจสูงสุดแก่ผู้ถือหุ้นและการเติบโตของบริษัทยั่งยืน โดยกำกับดูแลให้ฝ่ายบริหาร ดำเนินการให้เป็นนโยบายที่กำหนด รวมทั้งดูแลให้มีกระบวนการในการประเมินความเหมาะสมของการควบคุมภายในและการตรวจสอบภายในที่มีประสิทธิภาพและประสิทธิผล

2. สิทธิของผู้ถือหุ้น

ในการประชุมผู้ถือหุ้นแต่ละครั้ง บริษัทได้มีการจัดส่งหนังสือแนบพร้อมทั้งข้อมูลประกอบการประชุมตามวาระต่างๆ ให้ผู้ถือหุ้นทราบล่วงหน้าก่อนวันประชุมตามที่กฎหมายกำหนด และได้มีการจัดทำบันทึกรายงานการประชุมผู้ถือหุ้นอย่างถูกต้องครบถ้วน พร้อมทั้งเปิดโอกาสให้ผู้ถือหุ้นมีสิทธิอย่างเท่าเทียมกันในการตรวจสอบการดำเนินงาน สอบถาม และแสดงความคิดเห็นในที่ประชุม โดยในแต่ละวาระมีความเห็นของคณะกรรมการบริษัทประกอบ รวมทั้งเพิ่มทางเลือกให้แก่ผู้ถือหุ้นในกรณีที่ไม่สามารถเข้าร่วมประชุมด้วยตนเองได้ โดยสามารถมอบอำนาจให้กรรมการตรวจสอบได้

3. สิทธิของผู้มีส่วนได้เสีย

บริษัทได้ให้ความสำคัญต่อสิทธิของผู้มีส่วนได้เสีย ไม่ว่าจะเป็นผู้มีส่วนได้เสียภายใน อันได้แก่ พนักงานและผู้บริหารของบริษัท หรือผู้มีส่วนได้เสียภายนอก เช่น เจ้าหนี้การค้า ลูกหนี้การค้า รวมถึงชุมชนและสังคม โดยมีรายละเอียดดังนี้

- คู่ค้า : สร้างความสัมพันธ์อันดีกับคู่ค้า (ผู้ขาย : บริษัท : คู่ค้า) บนรากฐานแห่งผลประโยชน์ซึ่งกันและกัน
- ลูกค้า : สร้างความพึงพอใจให้กับลูกค้า โดยเน้นคุณภาพผลิตภัณฑ์ ราคาที่เหมาะสมการส่งมอบและการบริการที่ดี
- เจ้าหนี้ : ปฏิบัติตามเงื่อนไขการกู้ยืมเงินตามข้อตกลง
- ชุมชนและสังคม : การเข้าสู่มาตรฐานระบบบริหารคุณภาพ ISO เป็นสิ่งที่แสดงให้เห็นถึง การให้ความสำคัญกับสภาพแวดล้อมและสังคม โดยดูแลมิให้มีผลกระทบต่อสิ่งแวดล้อมและชุมชน

4. การประชุมผู้ถือหุ้น

บริษัท ถือว่า การประชุมผู้ถือหุ้นเป็นเหตุการณ์สำคัญ เพื่อรายงานผลงาน และตอบข้อซักถามของผู้ถือหุ้นในประเด็นต่างๆ ในการประชุมผู้ถือหุ้นในปี 2555 ที่ผ่านมาประธานในที่ประชุมได้เปิดโอกาสให้ผู้ถือหุ้นมีสิทธิอย่างเท่าเทียมกันในการตรวจสอบการดำเนินงานของบริษัท สอบถามและแสดงความคิดเห็นและข้อเสนอแนะต่างๆ

5. ภาวะผู้นำและวิสัยทัศน์

คณะกรรมการบริษัทเป็นผู้กำหนดนโยบาย และทิศทางการดำเนินงานของบริษัท และกำกับดูแลให้ฝ่ายบริหารดำเนินการให้เป็นไปตามนโยบายที่กำหนดไว้อย่างมีประสิทธิภาพและประสิทธิผล เพื่อเพิ่มมูลค่าทางเศรษฐกิจสูงสุดแก่ผู้ถือหุ้นและการเติบโตของบริษัทยั่งยืน

6. ความขัดแย้งทางผลประโยชน์

คณะกรรมการบริษัทได้มีการกำหนดนโยบายให้รายการที่อาจมีความขัดแย้งทางผลประโยชน์ต้องขอความเห็นชอบจากที่ประชุมกรรมการบริษัทและ/หรือที่ประชุมผู้ถือหุ้นไว้เป็นลายลักษณ์อักษร รวมทั้งกำหนดนโยบายและวิธีการดูแลไม่ให้ผู้บริหารและผู้ที่เกี่ยวข้องนำข้อมูลภายในของบริษัทไปใช้เพื่อประโยชน์ส่วนตน ดังนี้

กำหนดให้ผู้บริหารรายงานการเปลี่ยนแปลงการถือครองหลักทรัพย์ต่อสำนักงานกำกับหลักทรัพย์และตลาดหลักทรัพย์ ตามมาตรา 59 แห่งพระราชบัญญัติหลักทรัพย์และตลาดหลักทรัพย์ พ.ศ.2535

ห้ามไม่ให้ผู้บริหารของบริษัทหรือหน่วยงานที่ได้รับทราบข้อมูลภายในเปิดเผยข้อมูลภายในแก่บุคคลภายนอกหรือบุคคลที่ไม่มีหน้าที่เกี่ยวข้องและไม่ซื้อขายหลักทรัพย์ของบริษัทในช่วง 1 เดือนก่อนที่งบการเงินเผยแพร่ต่อสาธารณชน

7. จริยธรรมทางธุรกิจ

บริษัทได้มีการกำหนดข้อพึงปฏิบัติเกี่ยวกับจรรยาบรรณของคณะกรรมการบริษัท ฝ่ายบริหาร เป็นลายลักษณ์อักษร แต่บริษัทถือเป็นหน้าที่พื้นฐานของกรรมการและพนักงานทุกระดับที่จะต้องปฏิบัติหน้าที่ตามภารกิจของตนด้วยความซื่อสัตย์ สุจริต และเที่ยงธรรม ทั้งการปฏิบัติต่อบริษัท ผู้มีส่วนได้เสียทุกกลุ่ม สาธารณชนและสังคม ซึ่งบทบาทและหน้าที่ดังกล่าวได้มีการกำหนดไว้ในขอบเขตอำนาจหน้าที่ของคณะกรรมการบริษัทคณะกรรมการบริหารและกรรมการผู้จัดการ รวมทั้งข้อบังคับในการทำงานของบริษัท ซึ่งได้มีการกำหนดบทลงโทษทางวินัยไว้ด้วย

8. การถ่วงดุลของกรรมการที่ไม่เป็นผู้บริหาร

คณะกรรมการบริษัทมีทั้งสิ้นจำนวน 7 ท่าน ประกอบด้วย

- กรรมการที่เป็นผู้บริหาร 4 ท่าน
- กรรมการตรวจสอบ 3 ท่าน คิดเป็นร้อยละ 42.86 ของกรรมการบริษัททั้งหมด

9. การรวมหรือแยกตำแหน่ง

โครงสร้างคณะกรรมการบริษัทประกอบด้วยกรรมการที่เป็นอิสระมากกว่า 1 ใน 3 ของคณะกรรมการทั้งคณะ ซึ่งจะทำให้เกิดการถ่วงดุลและการสอบทานการบริหารงาน

10. ค่าตอบแทนกรรมการและผู้บริหาร

บริษัทได้กำหนดค่าตอบแทนของกรรมการและผู้บริหาร ให้อยู่ในระดับเดียวกับอุตสาหกรรมและเหมาะสมกับหน้าที่และความรับผิดชอบที่ได้รับมอบหมาย รวมทั้งอยู่ในระดับที่สูงเพียงพอที่จะดึงดูดและรักษากรรมการและผู้บริหารที่มีคุณสมบัติที่ต้องการได้และได้ขออนุมัติจากที่ประชุมผู้ถือหุ้นแล้ว

11. การประชุมคณะกรรมการบริษัท

บริษัทได้กำหนดให้มีการประชุมคณะกรรมการบริษัทอย่างสม่ำเสมอ (อย่างน้อย 3 เดือนต่อครั้ง) และมีการประชุมพิเศษเพิ่มเติมตามความจำเป็น โดยการประชุมแต่ละครั้งบริษัทได้มีการกำหนดวาระในการประชุมอย่างชัดเจน รวมทั้งได้มีการจัดบันทึกการประชุมเป็นลายลักษณ์อักษร จัดเก็บรายงานการประชุมที่ผ่านการรับรองจากคณะกรรมการบริษัท พร้อมให้คณะกรรมการบริษัทและผู้ที่เกี่ยวข้องตรวจสอบได้

12. ระบบการควบคุมและการตรวจสอบภายใน

บริษัทได้ให้ความสำคัญแก่ระบบการควบคุมภายในทั้งในระดับบริหารและระดับปฏิบัติงาน โดยมีฝ่ายตรวจสอบภายในซึ่งรายงานตรงต่อคณะกรรมการตรวจสอบเป็นกลไกหลักในการสร้างเสริมระบบการควบคุมภายในและตรวจสอบภายใน รวมทั้งติดตามให้มีการปรับปรุงแก้ไขข้อบกพร่องที่พบจากการตรวจสอบเพื่อลดความเสี่ยงในการดำเนินธุรกิจ และกลไกหลักที่สำคัญอีกประการหนึ่งคือบริษัทได้จัดให้มีการกำหนดภาระหน้าที่ของฝ่ายปฏิบัติการและของผู้บริหารไว้อย่างชัดเจน มีการแบ่งแยกหน้าที่ของผู้ปฏิบัติงานและผู้ติดตามประเมินผลออกจากกันเพื่อให้การถ่วงดุลและตรวจสอบระหว่างกันอย่างเพียงพอ

13. รายงานของคณะกรรมการบริษัท

คณะกรรมการบริษัทเป็นผู้รับผิดชอบต่อการเงินของบริษัทและข้อมูลทางการเงินที่ปรากฏในรายงานประจำปีงบการเงินดังกล่าวจัดทำขึ้นตามมาตรฐานการบัญชีที่รับรองทั่วไปในประเทศไทย โดยเลือกใช้นโยบายบัญชีที่เหมาะสมและถือปฏิบัติอย่างสม่ำเสมอและใช้ดุลยพินิจอย่างระมัดระวังและประมาณการที่ดีที่สุดในการจัดทำ รวมทั้งมีการเปิดเผยข้อมูลอย่างเพียงพอในหมายเหตุประกอบงบการเงิน

นอกจากนี้ คณะกรรมการบริษัทได้แต่งตั้งคณะกรรมการตรวจสอบ ซึ่งประกอบด้วยกรรมการที่ไม่เป็นผู้บริหารเป็นผู้ดูแลรับผิดชอบเกี่ยวกับคุณภาพของรายงานทางการเงินและระบบควบคุมภายใน

14. คณะอนุกรรมการ

คณะกรรมการบริษัทได้มีการแต่งตั้งคณะกรรมการตรวจสอบ เพื่อช่วยในการกำกับดูแลกิจการของบริษัท โดยมีการกำหนดอำนาจหน้าที่ของคณะกรรมการตรวจสอบไว้อย่างชัดเจน อย่างไรก็ตามในปัจจุบันบริษัทยังไม่มีการจัดตั้งคณะอนุกรรมการกำหนดค่าตอบแทน แต่การพิจารณากำหนดค่าตอบแทนได้มีการพิจารณาในเบื้องต้นที่เห็นว่าเหมาะสม โดยเปรียบเทียบกับบริษัทที่อยู่ในอุตสาหกรรมเดียวกันและมีขนาดใกล้เคียงกัน รวมทั้งพิจารณาจากผลประกอบการของบริษัท

15. ความสัมพันธ์กับผู้ลงทุน

บริษัทมีนโยบายในการให้ความสำคัญต่อการเปิดเผยข้อมูลที่มีความถูกต้องครบถ้วน ตรงต่อความเป็นจริง สม่ำเสมอและทันเวลา ซึ่งฝ่ายบริหารของบริษัทได้ให้ความสำคัญและจะยึดถือปฏิบัติไปโดยตลอด ในส่วนของนักลงทุนสัมพันธ์นั้น ปัจจุบันบริษัทได้มีการกำหนดเจ้าหน้าที่และบุคลากรเฉพาะขึ้น เพื่อทำหน้าที่ติดต่อสื่อสารกับผู้ลงทุน ผู้ถือหุ้นรวมทั้งหน่วยงานที่เกี่ยวข้อง

การดูแลเรื่องการใช้ข้อมูลภายใน

บริษัทมีนโยบายห้ามผู้บริหารของบริษัทและบริษัทย่อย นำข้อมูลภายในไปใช้เพื่อประโยชน์ส่วนตัว รวมถึงการซื้อขายหลักทรัพย์ของบริษัทในช่วง 1 เดือน ก่อนที่งบการเงินจะเผยแพร่ต่อสาธารณชน และหากพบว่ามีฝ่าฝืนไม่ปฏิบัติตามนโยบายดังกล่าวจะมีมาตรการลงโทษตามระเบียบข้อบังคับของบริษัท

การควบคุมภายใน

การประชุมคณะกรรมการบริษัท ครั้งที่ 1/2556 เมื่อวันที่ 1 มีนาคม 2556 ซึ่งมีกรรมการตรวจสอบ 3 ท่านเข้าร่วมประชุม ได้ร่วมกันประเมินระบบการควบคุมภายในโดยการซักถามข้อมูลจากฝ่ายบริหารเกี่ยวกับการจัดให้มีระบบการควบคุมภายในอย่างมีประสิทธิภาพเพียงพอ และเหมาะสมสำหรับการดำเนินงานในปี 2555 แล้วสรุปได้ว่า จากการประเมินระบบควบคุมภายในของบริษัท ในด้านต่างๆ 5 ส่วน คือ องค์กรและสภาพแวดล้อม การบริหารความเสี่ยง การควบคุมการปฏิบัติงานของฝ่ายบริหาร ระบบสารสนเทศและการสื่อสารข้อมูล และระบบการติดตาม

คณะกรรมการบริษัทเห็นว่า บริษัทและบริษัทย่อย มีระบบการควบคุมภายในและการติดตามควบคุมดูแลการดำเนินงานเพียงพอและเหมาะสมแล้วที่จะช่วยลดความเสี่ยงในการทำธุรกิจ สามารถป้องกันทรัพย์สินของบริษัทและบริษัทย่อยจากการสูญหาย หรือนำไปใช้โดยบุคคลที่ไม่มีอำนาจหน้าที่ และช่วยให้รายงานทางการเงินของบริษัทมีความถูกต้องน่าเชื่อถือ

นโยบายการจ่ายเงินปันผล

- บริษัท ชัยวัฒนา แทนเนอรี่ กรุ๊ป จำกัด (มหาชน) มีนโยบายการจ่ายเงินปันผลให้แก่ผู้ถือหุ้น ในอัตราประมาณ ร้อยละ 40 ของกำไรสุทธิในแต่ละปี โดยจ่ายในปีถัดไป ทั้งนี้ขึ้นอยู่กับความสามารถในการจ่ายกับสถานการณ์ในขณะนั้นๆ ด้วย
- บริษัท พลทรัพย์ จำกัด (บริษัทย่อย) จะจ่ายเงินปันผลให้แก่บริษัทแม่ ขึ้นอยู่กับผลประกอบการ และความสามารถในการจ่ายที่เหมาะสมกับสถานการณ์ในขณะนั้นๆ

รายละเอียดเกี่ยวกับผู้บริหารและผู้มีอำนาจควบคุมของบริษัท ณ สิ้นปี พ.ศ.2555

ชื่อ – สกุล / ตำแหน่ง	อายุ (ปี)	คุณวุฒิทางการศึกษา	สัดส่วนการถือหุ้น ในบริษัท (%)	ความสัมพันธ์ทาง ครอบครัวระหว่าง ผู้บริหาร	ประสบการณ์ทำงานในระยะ 5 ปี ก่อนหลัง		
					ช่วงเวลา (พ.ศ.)	ตำแหน่ง	ชื่อหน่วยงาน / บริษัท / ประเภทธุรกิจ
1. นายบุญชัย ไชยธีรรัตน์ ประธานกรรมการ	80	ประถมศึกษา	1.31	บิดาของ 2 – 3 และ 8	2551 – ปัจจุบัน	- ประธานกรรมการ	- บมจ. ชัยวัฒนา แทนเนอรี่ กรุ๊ป
2. นายวีระพล ไชยธีรรัตน์ กรรมการและกรรมการผู้จัดการ	46	- บริหารธุรกิจมหาบัณฑิต (MBA) มหาวิทยาลัยรามคำแหง	22.49	บุตรคนที่ 5 ของ 1 และสามีของ 4	2551 - ปัจจุบัน	- กรรมการผู้จัดการ	- บมจ. ชัยวัฒนา แทนเนอรี่ กรุ๊ป
3. นางวนิดา ลิกขมาน กรรมการและรองกรรมการผู้จัดการ	48	- ประกาศนียบัตรวิชาชีพ Stamford Group of College, Singapore	0.05	บุตรคนที่ 4 ของ 1 และภรรยาของ 9	2551 – ปัจจุบัน	- รองกรรมการผู้จัดการ	- บมจ. ชัยวัฒนา แทนเนอรี่ กรุ๊ป
4. นางสาวฉวี ไชยธีรรัตน์ กรรมการและผู้ช่วยกรรมการผู้จัดการ	47	- บริหารธุรกิจมหาบัณฑิต (MBA) มหาวิทยาลัยรามคำแหง	0.03	ภรรยาของ 2	2551 – ปัจจุบัน	- ผู้ช่วยกรรมการผู้จัดการ	- บมจ. ชัยวัฒนา แทนเนอรี่ กรุ๊ป
5. นางสมบัติ คุณประเสริฐ กรรมการอิสระและกรรมการตรวจสอบ	65	- เศรษฐศาสตรมหาบัณฑิต มหาวิทยาลัยธรรมศาสตร์ - วุฒิปดผู้ตรวจสอบภายใน รับอนุญาต (CPIA)	-	-	2551 - ปัจจุบัน	- ประธานกรรมการตรวจสอบ	- บมจ. ชัยวัฒนา แทนเนอรี่ กรุ๊ป
6. นายพนพล มังกรชัย กรรมการอิสระและกรรมการตรวจสอบ	50	- ปริญญาตรีนิติศาสตรบัณฑิต (เกียรตินิยม) มหาวิทยาลัยธรรมศาสตร์ - เนติบัณฑิตไทย สำนักอบรมศึกษากฎหมายแห่งเนติบัณฑิตยสภา - ปริญญาโทนิติศาสตรมหาบัณฑิต (LL.M.) University College London	-	-	2555 - ปัจจุบัน 2551 - 2555 2551 - ปัจจุบัน 2555 - ปัจจุบัน	- ผู้ช่วยผู้จัดการใหญ่สายกำกับ และควบคุม - ผู้จัดการสายกำกับและควบคุม - กรรมการบริหาร - กรรมการตรวจสอบ	- ธนาคารไทยพาณิชย์ จำกัด (มหาชน) - ธนาคารไทยพาณิชย์ จำกัด (มหาชน) - ชมรมกำกับการปฏิบัติตามกฎเกณฑ์ สมาคมธนาคารไทย - บมจ. ชัยวัฒนา แทนเนอรี่ กรุ๊ป
7. นายปรเมษฐ์ จิรัชย์โสภณ กรรมการอิสระและกรรมการตรวจสอบ	46	- ปริญญาโท วิศวกรรมศาสตรมหาบัณฑิต จุฬาลงกรณ์มหาวิทยาลัย - ปริญญาตรี วิทยาศาสตร์บัณฑิต สถาบันเทคโนโลยีพระจอมเกล้าพระนครเหนือ	-	-	2551 - ปัจจุบัน 2555 - ปัจจุบัน	- กรรมการผู้จัดการ - กรรมการตรวจสอบ	- บจก.ยูไนเต็ดแอดวานซ์โปรเซสซิ่ง - บมจ. ชัยวัฒนา แทนเนอรี่ กรุ๊ป

รายละเอียดเกี่ยวกับผู้บริหารและผู้มีอำนาจควบคุมของบริษัท ณ สิ้นปี พ.ศ.2555

ชื่อ – สกุล / ตำแหน่ง	อายุ (ปี)	คุณวุฒิทางการศึกษา	สัดส่วนการถือหุ้น ในบริษัท (%)	ความสัมพันธ์ทาง ครอบครัวระหว่าง ผู้บริหาร	ประสบการณ์ทำงานในระยะ 5 ปี ย้อนหลัง		
					ช่วงเวลา (พ.ศ.)	ตำแหน่ง	ชื่อหน่วยงาน / บริษัท / ประเภทธุรกิจ
8. นางฉวีวรรณ ไชยธีรัตน์	54	- ปวช. (Commerce)	0.00	บุตรคนที่ 1 ของ 1	2551 – ปัจจุบัน	- ผู้ช่วยกรรมการผู้จัดการ	- บมจ. ชัยวัฒนา แทนเนอรี่ กรุ๊ป
ผู้ช่วยกรรมการผู้จัดการ		กรุงเทพการบัญชีวิทยาลัย					
9. นายอนุพงษ์ สิกขมาน	49	- ประกาศนียบัตรวิชาชีพ	0.05	สามีของ 3	2551 – ปัจจุบัน	- รองกรรมการผู้จัดการ	- บมจ. ชัยวัฒนา แทนเนอรี่ กรุ๊ป
รองกรรมการผู้จัดการ		Stamford Group of College, Singapore					

หมายเหตุ : ลำดับที่ 1-7 เป็นกรรมการผู้มีอำนาจลงนามผูกพันบริษัทตามที่กำหนดในหนังสือรับรอง

หน้า 2/2

รายการระหว่างกัน

บริษัทมีการทำรายการกับบุคคลที่อาจมีความขัดแย้งต่างๆ ซึ่งรายการระหว่างกันที่เกิดขึ้นนั้นเป็นการทำรายการกับบริษัทที่เกี่ยวข้องกัน โดยมีผู้บริหารร่วมกัน และรายการดังกล่าวได้เปิดเผยไว้ในหมายเหตุประกอบงบการเงินที่ตรวจสอบโดยผู้สอบบัญชีของบริษัท รวมทั้งหนังสือแสดงความเห็นของคณะกรรมการตรวจสอบ ซึ่งสามารถสรุปลักษณะความสัมพันธ์และรายละเอียดของรายการระหว่างกันดังนี้

บุคคลที่เกี่ยวข้อง	ลักษณะความสัมพันธ์	สรุปรายการ	ขนาดของรายการ (ล้านบาท)			เงื่อนไข/ความเหมาะสมผลและความจำเป็น
			ปี 2553	ปี 2554	ปี 2555	
บริษัท พลาทรัพย์ จำกัด (บริษัทย่อยของบริษัท)	- บริษัทถือหุ้นในบริษัท พลาทรัพย์ จำกัด ร้อยละ 100.00	บริษัทให้เงินกู้ยืมระยะสั้นแก่บริษัทย่อย - ยอดคงค้าง ณ วันสิ้นงวด - จำนวนเงินกู้ที่เพิ่มขึ้นระหว่างงวด - จำนวนเงินกู้ที่ชำระคืนระหว่างงวด - ดอกเบี้ยรับที่เกิดขึ้นระหว่างงวด	12.00 - - 0.93	10.40 - - 0.89	4.00 - 6.40 0.50	- บริษัทมีการทำสัญญาการกู้และคิดอัตราดอกเบี้ยร้อยละ 8.00 – 8.25 ต่อปีแก่บริษัทย่อยจำนวน 74.40 ล้านบาท เพื่อชำระคืนเงินกู้ที่บริษัทย่อยมีกับสถาบันการเงินจากการซื้อที่ดินจาก บริษัท ไชยดีอิ่ง จำกัด และจำนวน 12.00 ล้านบาท สำหรับการจ่ายค่าเช่าเครื่องจักร* - คณะกรรมการตรวจสอบมีความเห็นว่าการทำรายการดังกล่าวมีความเหมาะสมผล เพราะการลดต้นทุนดอกเบี้ยของบริษัทย่อยทำให้เกิดประโยชน์ต่อกลุ่มบริษัทโดยรวมและอัตราดอกเบี้ยที่คิดเป็นอัตราดอกเบี้ยที่ใกล้เคียงกับดอกเบี้ยที่สถาบันการเงินคิดกับบริษัท
		บริษัทมีการขายวัตถุดิบให้บริษัทย่อย* - ยอดเคลื่อนไหวระหว่างงวด - ยอดคงค้าง ณ วันสิ้นงวด* ค่าจ้างผลิต** (บริษัทเปลี่ยนนโยบายมาจ้างบริษัทย่อยฟอกเมื่อปี 2546) ค่าเช่า (บริษัทเปลี่ยนนโยบายจากการรับจ้างเป็นการเช่าพื้นที่ เมื่อกลางปี 2550) เงินมัดจำค่าเช่า	- 64.76 - 13.44 5.50	- 62.89 - 11.67 5.50	- 40.80 - 2.81 5.50	- บริษัททำการซื้อวัตถุดิบและขายสินค้ากับบริษัทย่อย โดยใช้ราคาตลาดในการซื้อขาย - ยอดคงค้างในปี 2547 ที่บริษัทมีกับบริษัทย่อยเป็นค่าวัตถุดิบที่บริษัทขายให้กับบริษัทย่อย และค้างชำระเกิน 12 เดือน - บริษัทมีการเปลี่ยนนโยบายการซื้อขายวัตถุดิบกับบริษัทย่อย โดยเปลี่ยนเป็นการจ้างผลิตเมื่อปี 2546 และเปลี่ยนเป็นการเช่าพื้นที่ เมื่อกลางปี 2550 - คณะกรรมการตรวจสอบมีความเห็นว่าการฟอกหนังสัตว์ให้ได้คุณสมบัติที่ต้องการนั้น มีความจำเป็นที่จะต้องใช้สูตรหรือส่วนผสมทางเคมีที่กำหนดเฉพาะ ซึ่งถือเป็นความลับทางการค้า บริษัทจึงมีความจำเป็นที่จะต้องใช้บริการบริษัทย่อยในการดำเนินการ โดยใช้ราคาตลาดเป็นราคาเทียบเคียง

บริษัท/บุคคลที่เกี่ยวข้อง	ลักษณะความสัมพันธ์	สรุปรายการ	ขนาดของรายการ (ล้านบาท)			เงื่อนไข/ความเหมาะสมผลและความจำเป็น
			ปี 2553	ปี 2554	ปี 2555	
บริษัท พลาทรัพย์ จำกัด (บริษัทย่อยของบริษัท)	- บริษัทถือหุ้นในบริษัท พลาทรัพย์ จำกัด ร้อย ละ 100.00	บริษัทค้าประกันเงินกู้ให้กับบริษัทย่อย - วงเงินค้ำประกัน - ยอดคงค้างของเงินกู้ ณ วันสิ้นงวด	180.00 91.03	180.00 84.74	180.00 86.07	- บริษัทได้มีการค้าประกันเงินกู้ให้กับสถาบันการเงินแห่งหนึ่ง นอกเหนือจากการที่บริษัทย่อนำที่ดินไปค้ำประกัน - คณะกรรมการตรวจสอบมีความเห็นว่า การเข้าค้ำ - ประกันเงินกู้ดังกล่าว เป็นการอำนวยความสะดวกในการขอสินเชื่อ จากสถาบันการเงินให้กับบริษัทย่อย ซึ่งจะช่วยให้บริษัทย่อยสามารถ ดำเนินธุรกิจได้อย่างต่อเนื่อง
บริษัท โนโซมิ เอ็นเตอร์ ไพรส์ (ประเทศไทย) จำกัด	กรรมการของบริษัทคือ นายวิระพล ไชยธีรรัตน์ เข้าถือหุ้นและเป็น กรรมการในบริษัท โน โซมิ เอ็นเตอร์ไพรส์ (ประเทศไทย) จำกัด โดยถือหุ้นร้อยละ 20	บริษัท โนโซมิ เอ็นเตอร์ไพรส์ (ประเทศไทย) จำกัด ซื้อสินค้าจากบริษัท - รายได้จากการขาย - ลูกหนี้ค้าง ณ วันสิ้นงวด	79.70 12.26	67.87 8.17	75.21 16.56	- บริษัทขายหนึ่งและชิ้นส่วนหนึ่งเบาะรถยนต์ให้กับบริษัท โนโซมิ เอ็น เตอร์ไพรส์ (ประเทศไทย) จำกัด ในราคาตลาดทั่วไป ซึ่งบริษัทดังกล่าว กรรมการบริษัทจำนวน 1 ท่านเป็นผู้ถือหุ้นและกรรมการของบริษัท ด้วย
บริษัท ชัยวัฒนา แอนด์ โท โย จำกัด	บริษัทเข้าร่วมลงทุน โดย ถือหุ้นในสัดส่วนร้อยละ 47.50 และแต่งตั้ง กรรมการจากบริษัทเข้า ดำรงตำแหน่งกรรมการ ด้วย	บริษัทจ้างผลิตและเย็บเบาะรถยนต์ - ต้นทุนบริการ - ค่าบริการ - เจ้าหนี้ค้าง ณ วันสิ้นงวด	- - -	- - -	47.29 1.47 32.62	- บริษัท จ้างบริษัท ชัยวัฒนา แอนด์ โทโย จำกัด ผลิตและเย็บเบาะ รถยนต์ โดยอัตราค่าจ้างเป็นไปตามสัญญาและราคาตลาดทั่วไปเพื่อลด ต้นทุนและควบคุมค่าใช้จ่ายของบริษัท
		บริษัทจัดสรรพื้นที่ให้เช่าเพื่อประกอบธุรกิจ - ค่าเช่า	-	-	1.55	- บริษัทได้ทำสัญญาให้เช่าอาคารโรงงานกับบริษัท ชัยวัฒนา แอนด์ โทโย จำกัด ในอัตราค่าเช่าเดือนละ 0.30 ล้านบาท ซึ่งอัตราค่าเช่า ดังกล่าวเป็นไปตามสัญญาและราคาตลาดทั่วไป

การค้าประกันเงินกู้ให้กับ บริษัท พลาทรัพย์ จำกัด

บริษัทย่อยได้มีการกู้ยืมเงินจากสถาบันการเงินแห่งหนึ่งในประเทศจำนวน 62.5 ล้านบาทในวันที่ 31 กรกฎาคม 2540 และ 107.50 ล้านบาท ในวันที่ 27 กรกฎาคม 2543 และเงินทุนหมุนเวียนสำหรับการดำเนินงานของบริษัท รวมวงเงินทั้งสิ้น 180 ล้านบาท เพื่อใช้สำหรับการชำระค่าซื้อสินทรัพย์ ก่อสร้างโรงงาน และเป็นเงินทุนหมุนเวียนของบริษัทย่อย โดยบริษัทย่อยได้นำที่ดินและสิ่งปลูกสร้างของบริษัทย่อยจำนวนเป็นหลักประกันสำหรับเงินกู้ดังกล่าว โดยมีกรรมการของบริษัทและบริษัท ชัยวัฒนา แทนเนอรี่ กรุ๊ป จำกัด (มหาชน) เข้าร่วมค้าประกัน

สำหรับการเข้าค้าประกันเงินกู้ของบริษัทให้กับบริษัทย่อยนั้น เพื่ออำนวยความสะดวกในการขอสินเชื่อจากสถาบันการเงินของบริษัทย่อย เนื่องจากในช่วงเวลาดังกล่าวเป็นช่วงที่บริษัทย่อยเริ่มจัดตั้งและมีผลการดำเนินงานขาดทุน การขอรับการสนับสนุนทางการเงินใดๆ จากสถาบันการเงินในนามของบริษัทย่อยนั้นนอกเหนือจากการมีหลักประกันเป็นที่ดินและสิ่งปลูกสร้างแล้วทางสถาบันการเงินจึงได้มีการขอให้บริษัทในฐานะผู้ถือหุ้นรายใหญ่ของบริษัทย่อยเข้าค้าประกันเงินกู้ดังกล่าว

ข้อมูล และความเกี่ยวข้องกันในแต่ละบริษัท

● ความเกี่ยวข้องกันของบุคคล

1. นายบุญชัย ไชยธีรรัตน์	บิดาของ	2-3
2. นางวนิดา สิกขมาน	บุตรคนที่ 4 ของ	1
3. นายวีระพล ไชยธีรรัตน์	บุตรคนที่ 5 ของ	1
4. นายอนุพงศ์ สิกขมาน	สามีของ	2
5. นางสาวณิ ไชยธีรรัตน์	ภรรยาของ	3

● ความเกี่ยวข้องกันในแต่ละบริษัท

บริษัท ชัยวัฒนา แทนเนอรี่ กรุ๊ป จำกัด (มหาชน) ณ วันที่ 31 ธันวาคม 2555

ชื่อ	ตำแหน่ง	จำนวนหุ้น	สัดส่วนการถือหุ้น (%)
1. บริษัท ไชยดีอิง จำกัด	-	52,315,500	15.93
2. นายบุญชัย ไชยธีรรัตน์	ประธานกรรมการ	4,333,000	1.31
3. นายวีระพล ไชยธีรรัตน์	กรรมการและกรรมการผู้จัดการ	73,871,850	22.49
4. นายอนุพงศ์ สิกขมาน	รองกรรมการผู้จัดการ	161,500	0.05
5. นางวนิดา สิกขมาน	กรรมการและรองกรรมการผู้จัดการ	167,500	0.05
6. นางสาวณิ ไชยธีรรัตน์	กรรมการและผู้ช่วยกรรมการผู้จัดการ	98,500	0.03

บริษัท พลาทรัพย์ จำกัด ณ วันที่ 31 ธันวาคม 2555

ชื่อ	ตำแหน่ง	จำนวนหุ้น	สัดส่วนการถือหุ้น
1. บริษัท ชัยวัฒนา แทนเนอรี่ กรุ๊ป จำกัด (มหาชน)	-	14,999,993	99.99%
2. นางนารี ไชยธีรรัตน์	กรรมการ	1	-
3. นายวีระพล ไชยธีรรัตน์	กรรมการ	1	-
4. นางวนิดา สิกขมาน	กรรมการ	1	-
5. นายอนุพงศ์ สิกขมาน	กรรมการ	1	-

บริษัท ไทยติ่ง จำกัด ณ วันที่ 31 ธันวาคม 2555

<u>ชื่อ</u>	<u>ตำแหน่ง</u>	<u>จำนวนหุ้น</u>	<u>สัดส่วนการถือหุ้น</u>
1. นายบุญชัย ไชยธีรต์	กรรมการ	2,330,000	51.78%
2. นางวนิดา ลิกขมาน	กรรมการ	214,000	4.75%

การอนุมัติการทำรายการระหว่างกัน

ที่ผ่านมารายการระหว่างกันของบริษัทจะเกิดขึ้นระหว่างบริษัทกับบริษัทย่อยและกรรมการของบริษัท โดยรายการระหว่างกันที่เกิดขึ้นกับบริษัทย่อยจะเป็นธุรกรรมจากการค้าและการสนับสนุนทางการเงินเป็นหลัก สำหรับในส่วนของการกรรมการของบริษัทนั้น จะเป็นการให้ความช่วยเหลือทางการเงินแก่บริษัท ทั้งนี้การทำรายการระหว่างกันที่ผ่านมา บริษัทมีการกำหนดอำนาจดำเนินการไว้อย่างชัดเจนในการอนุมัติการทำรายการระหว่างกัน โดยได้รับอนุมัติจากคณะกรรมการบริษัท พร้อมทั้งกำหนดไม่ให้ผู้บริหารมีส่วนในการอนุมัติรายการที่มีส่วนได้เสีย ซึ่งการกำหนดอำนาจอนุมัติได้มีการพิจารณาทบทวนสม่ำเสมอ เพื่อให้มีความคล่องตัวในการดำเนินงาน และมี ระบบควบคุมภายในที่เพียงพอและเหมาะสม รวมทั้งบริษัทได้จัดให้คณะกรรมการตรวจสอบเข้ามาพิจารณาและให้ความเห็นเกี่ยวกับความเหมาะสมของรายการดังกล่าวด้วย เพื่อดูแลไม่ให้เกิดความขัดแย้งทางผลประโยชน์

นโยบายการทำรายการระหว่างกันในอนาคต

หากในอนาคตมีรายการระหว่างกันเกิดขึ้น บริษัทจะยึดถือนโยบายที่จะดำเนินการให้รายการระหว่างกันดังกล่าว ตั้งอยู่บนพื้นฐานของความยุติธรรมและเหมาะสม รวมทั้งเป็นราคาที่ยุติธรรมสามารถเทียบเคียงกับราคาตลาดที่ใช้กับลูกค้าทั่วไปได้ รวมทั้งจะมีการจัดให้ คณะกรรมการตรวจสอบ ทำหน้าที่ในการดูแลให้การทำรายการระหว่างกันในอนาคตของบริษัทและบริษัทย่อย หรือบุคคลที่เกี่ยวข้อง หรือรายการที่อาจมีความขัดแย้งทางผลประโยชน์ของบริษัทและบริษัทย่อย เป็นไปตามลักษณะการดำเนินธุรกิจทั่วไป หรือเพื่อสนับสนุนการดำเนินธุรกิจของบริษัท โดยมุ่งเน้นเพื่อประโยชน์สูงสุดของบริษัทเป็นสำคัญ และผลตอบแทนที่บริษัทและบริษัทย่อยจะได้รับหรือจ่ายไปเป็นราคายุติธรรม (Fair Market value)

ในกรณีที่ รายการดังกล่าวกำหนดให้บริษัทต้องจัดทำรายงานแจ้งต่อตลาดหลักทรัพย์ และต้องขอมติจากที่ประชุมผู้ถือหุ้น และแต่งตั้งที่ปรึกษาทางการเงินอิสระเพื่อให้ความเห็นต่อผู้ถือหุ้น บริษัทจะดำเนินการอย่างเคร่งครัด เพื่อให้เป็นไปตามระเบียบข้อกำหนดของตลาดหลักทรัพย์แห่งประเทศไทย ในส่วนที่เกี่ยวกับการทำรายการที่เกี่ยวข้องกัน โดยจะยึดหลักการดังนี้

- เป็นรายการที่ผ่านกระบวนการอนุมัติที่โปร่งใส โดยผู้มีส่วนได้เสียไม่ได้มีส่วนร่วมในการตัดสินใจ
- เป็นรายการที่กระทำโดยคำนึงถึงผลประโยชน์ของบริษัท เสมือนการทำรายการกับบุคคลภายนอก
- มีระบบการติดตามและตรวจสอบที่ทำให้มั่นใจได้ว่าการทำรายการเป็นไปตามขั้นตอนที่ถูกต้อง

ทั้งนี้บริษัทจะให้คณะกรรมการตรวจสอบหรือผู้สอบบัญชีของบริษัท หรือผู้เชี่ยวชาญอิสระ ในกรณีที่คณะกรรมการตรวจสอบหรือผู้สอบบัญชีไม่มีความชำนาญในการพิจารณารายการระหว่างกันนั้น พิจารณาตรวจสอบและให้ความเห็นถึงความเหมาะสมของราคา ความสมเหตุสมผลของการทำรายการ ตลอดจนการเปิดเผยข้อมูลการทำรายการที่เกี่ยวข้องกัน การได้มาหรือจำหน่ายทรัพย์สินที่สำคัญของบริษัทหรือบริษัทย่อย เพื่อให้เป็นไปตามข้อกำหนดของ กฎหมายว่าด้วยหลักทรัพย์และตลาดหลักทรัพย์และข้อบังคับ ประกาศ คำสั่ง หรือข้อกำหนดของตลาดหลักทรัพย์แห่งประเทศไทย รวมทั้งเป็นไปตามมาตรฐานการบัญชีที่กำหนด โดยสมาคมนักบัญชีและผู้สอบบัญชีรับอนุญาตแห่งประเทศไทย

คำอธิบายและการวิเคราะห์ฐานะการเงินและผลการดำเนินงาน

ภาพรวมผลการดำเนินงานที่ผ่านมา

สำหรับผลการดำเนินงานที่ผ่านมาในช่วง 3 ปีของบริษัทนั้น บริษัทมียอดขายเพิ่มขึ้นจากปี 2553 และ 2554 เนื่องจากมีปัจจัยสนับสนุน ได้แก่ การขยายเวลาขายนโยบายรถยนต์คันแรกของรัฐบาล การแนะนำรถยนต์รุ่นใหม่เข้าสู่ตลาดมากขึ้น และโรงงานผลิตรถยนต์และชิ้นส่วนยานยนต์มีการเร่งผลิตรถยนต์เพื่อให้ทันต่อความต้องการของลูกค้า ส่งผลให้บริษัทต้องเร่งการผลิตและส่งมอบวัตถุดิบหนึ่งเพื่อผลิตชิ้นส่วนให้เพียงพอ รวมถึงนโยบายลดต้นทุนและค่าใช้จ่ายต่างๆ เพื่อให้บริษัทสามารถอยู่รอดและฝ่าฟันวิกฤติการณ์ต่างๆ ไปให้ได้ด้วยความร่วมมือจากพนักงานและทีมงานบริหารทุกคน ดังนั้นในปี 2555 ผลดำเนินงานเฉลี่ย 3 ปี (2553-2555) ยังคงมีอัตรากำไรขั้นต้นอยู่ที่ร้อยละ 18.00 ของยอดขาย

การวิเคราะห์ผลการดำเนินงานที่ผ่านมา

การวิเคราะห์รายได้

รายได้จากการขายของบริษัทในปี 2555 เพิ่มขึ้น โดยปี 2553 และ 2554 บริษัทมีรายได้จากการขายเท่ากับ 894 และ 766 ล้านบาทตามลำดับ ในขณะที่ปี 2555 บริษัทมีรายได้จากการขายเท่ากับ 1,282 ล้านบาท เหตุที่รายได้ในปี 2555 เพิ่มขึ้นเนื่องจากการขยายนโยบายรถยนต์คันแรกของรัฐบาล รวมถึงการเร่งการผลิตของโรงงานผลิตรถยนต์และชิ้นส่วนเพื่อส่งมอบให้ทันต่อความต้องการของลูกค้า

ตารางแสดงแหล่งที่มาของรายได้จากการขายแยกตามผลิตภัณฑ์ (หน่วย : ล้านบาท)

แหล่งที่มาของรายได้	2553	2554	2555
ธุรกิจเฟอร์นิเจอร์	46	41	75
ธุรกิจผลิตหนังสือตัวพอกและรับจ้างพอกหนังสือ	276	285	430
ธุรกิจผลิตของเล่นสัตว์เลี้ยง	108	98	94
ธุรกิจผลิตเบาะนั่งและชิ้นส่วนหนังสำหรับรถยนต์	464	342	683
รวม	894	766	1,282

ต้นทุนขายและค่าใช้จ่ายในการขายและบริหาร

ต้นทุนขายและบริการของบริษัทเพิ่มขึ้นเนื่องจากต้นทุนวัตถุดิบหลักปรับตัวเพิ่มขึ้น และการเพิ่มขึ้นของค่าแรงขึ้นตามนโยบาย การปรับเพิ่มขึ้นค่าแรงของรัฐบาล โดยมีมูลค่าต้นทุนเท่ากับ 700.20 , 628.91 และ 1,097.83 ล้านบาทในปี 2553, 2554 และ 2555 ตามลำดับ ซึ่งจากข้อมูลข้างต้น หากพิจารณาในรูปสัดส่วนต่อรายได้พบว่า ต้นทุนขายเมื่อเทียบกับรายได้จากการขายของบริษัทมีสัดส่วนที่เพิ่มขึ้นโดยต้นทุนขายของบริษัทคิดเป็นร้อยละ 78.29, 82.07 และ 85.65 เมื่อเทียบกับรายได้จากการขายในปี 2553, 2554 และ 2555 ตามลำดับ

สาเหตุของต้นทุนที่เพิ่มขึ้น เนื่องจากภาวะเศรษฐกิจส่งผลให้ราคาวัตถุดิบบางรายการมีต้นทุนที่เพิ่มขึ้น บริษัทได้ตระหนักถึงปัญหาในข้อนี้ และได้มีการวางแผนหาหนทางในการแก้ปัญหาเรื่องราคาราวัตถุดิบที่ปรับตัวและทรงตัวอยู่ในระดับสูงโดยการเฝ้าติดตามราคาราวัตถุดิบอย่างใกล้ชิด และบริษัทจะซื้อวัตถุดิบมาเก็บสำรองไว้ในช่วงเวลาที่คาดการณ์ว่าราคาราวัตถุดิบมีแนวโน้มที่จะปรับตัวสูงขึ้น อีกทั้งบริษัทยังคงมีการพัฒนาและคิดค้นวิธีการประหยัดพลังงานเพื่อควบคุมต้นทุนรวมถึงปรับปรุงกระบวนการผลิตให้มีประสิทธิภาพเพิ่มขึ้นตลอดเวลา อีกทั้งใช้กลยุทธ์ในการเจรจาต่อรองราคาราวัตถุดิบอย่างมีประสิทธิภาพมากขึ้น อย่างไรก็ตามแม้มาตรการต่างๆ จะถูกกำหนดและใช้อย่างเป็นระบบ แต่ภาวะที่ค่า

ครองชีพ, ค่าแรงงานและเศรษฐกิจโดยรวมปรับตัวเพิ่มขึ้น รวมทั้งภาวะวิกฤตการณ์ทางธรรมชาติที่ส่งผลกระทบต่อการคมนาคมขนส่งจึงทำให้ต้นทุนการผลิตสินค้าเพิ่มขึ้น และมีอัตรากำไรขั้นต้นลดลงในปี 2555

สำหรับค่าใช้จ่ายในการดำเนินงานของบริษัทตั้งแต่ปี 2553, 2554 และ 2555 มีมูลค่าเท่ากับ 101.21, 81.27 และ 111.90 ล้านบาทตามลำดับหรือคิดเป็นร้อยละ 11.32, 10.61 และ 8.73 ของรายได้จากการขาย ซึ่งทั้งนี้อัตราร้อยละของค่าใช้จ่ายในการดำเนินงานของบริษัทต่อรายได้จากการขายและบริการลดลงอย่างต่อเนื่องตั้งแต่ปี 2552 เป็นต้นมา เนื่องจากบริษัทสามารถควบคุมค่าใช้จ่ายต่างๆ ในการบริหารได้ดีขึ้น โดยมุ่งเน้นการทำงานเป็นทีมเพิ่มมากขึ้นเพื่อให้พนักงานได้เกิดการเรียนรู้ในองค์กรและมีความจงรักภักดีในองค์กร รวมถึงการสื่อสารให้พนักงานเข้าใจถึงภาวะวิกฤตการณ์ทางเศรษฐกิจและทางธรรมชาติ และให้พนักงานทุกคนร่วมมือกันที่จะฝ่าฟันภาวะวิกฤตการณ์ดังกล่าวให้ผ่านพ้นไปได้ด้วยดี

อัตรากำไรขั้นต้น, อัตรากำไรจากการดำเนินงาน และกำไรสุทธิ

จากมาตรการการประหยัดและการควบคุมการผลิตที่ดีขึ้นส่งผลให้อัตรากำไรขั้นต้นของบริษัทในปี 2553 และ 2554 บริษัทมีอัตรากำไรขั้นต้นร้อยละ 21.71 และ 17.93 ของรายได้จากการขายตามลำดับ ซึ่งสาเหตุหลักที่อัตรากำไรขั้นต้นของบริษัทในปี 2554 ลดลงเนื่องจากราคาวัตถุดิบหลักบางรายการปรับตัวเพิ่มขึ้น นอกจากนี้ปี 2555 เป็นต้นมา บริษัทยังคงได้รับผลกระทบจากราคาวัตถุดิบหลักเพิ่มสูงขึ้นเล็กน้อยและการปรับเพิ่มขึ้นของค่าแรงขั้นต่ำตามนโยบายของรัฐบาล จึงส่งผลให้อัตรากำไรขั้นต้นในปี 2555 คิดเป็นร้อยละ 14.35 ซึ่งลดลง ต่ำกว่าปี 2553 และปี 2554

ตารางแสดงอัตรากำไรขั้นต้นแยกตามผลิตภัณฑ์ของบริษัท

(หน่วย : ร้อยละ)

ธุรกิจตามผลิตภัณฑ์ของบริษัท	ปี 2553	ปี 2554	ปี 2555
ธุรกิจผลิตเฟอร์นิเจอร์หนัง	18.50	26.76	27.59
ธุรกิจผลิตหนังสือตัวปกและรับจ้างฟอกหนัง	34.71	23.58	14.15
ธุรกิจผลิตของเล่นสัตว์เลี้ยง	5.22	(0.02)	16.55
ธุรกิจผลิตเบาะรถยนต์และชิ้นส่วนของสำหรับรถยนต์	18.14	17.83	12.71

สำหรับผลการดำเนินงาน บริษัทมีกำไรสุทธิในปี 2553 เท่ากับ 242.72 ล้านบาทหรือคิดเป็นอัตรากำไรสุทธิต่อรายได้เท่ากับ ร้อยละ 27.14 และบริษัทมีกำไรในปี 2554 เท่ากับ 27.68 ล้านบาท หรือคิดเป็นอัตรากำไรสุทธิต่อรายได้เท่ากับร้อยละ 3.61 สำหรับปี 2555 บริษัทมีกำไรสุทธิเท่ากับ 85.95 ล้านบาทหรือคิดเป็นอัตรากำไรสุทธิต่อรายได้เท่ากับร้อยละ 6.71 ซึ่งสาเหตุหลักที่ทำให้บริษัทมีผลการดำเนินงานเพิ่มขึ้นในปี 2555 เนื่องจากการขยายเวลานโยบายรถยนต์คันแรก การแนะนำรถยนต์รุ่นใหม่เข้าสู่ตลาดมากขึ้น และโรงงานผลิตรถยนต์และชิ้นส่วนยานยนต์มีการเร่งผลิตรถยนต์เพื่อให้ทันต่อความต้องการของลูกค้า นอกจากนี้ในส่วนของธุรกิจของเล่นสัตว์เลี้ยงได้มีการผลิตสินค้าด้วยเทคโนโลยีที่ทันสมัย ลดการสูญเสียการผลิตได้มากขึ้น จึงทำให้ผลการดำเนินงานของธุรกิจของเล่นสัตว์เลี้ยงที่เคยรับรู้ผลขาดทุนในปี 2554 เปลี่ยนเป็นกำไรในปี 2555

ฐานะทางการเงิน

ส่วนประกอบของสินทรัพย์

สินทรัพย์รวมของบริษัทและบริษัทย่อย ณ สิ้นปี 2554 และ ปี 2555 มีมูลค่าเท่ากับ 1,235.65 และ 1,622.69 ล้านบาท ตามลำดับ โดยรายละเอียดสินทรัพย์ของบริษัทและบริษัทย่อยสำหรับปี 2554 และ ปี 2555 มีสัดส่วนตามตารางข้างล่าง

รายการสินทรัพย์	จำนวนเงิน (ล้านบาท)	สัดส่วนต่อสินทรัพย์ รวม (%)	จำนวนเงิน (ล้านบาท)	สัดส่วนต่อสินทรัพย์ รวม (%)
	ณ 31 ธันวาคม 2554		ณ 31 ธันวาคม 2555	
เงินสด	4.48	0.36	5.50	0.34
ลูกหนี้การค้า	58.28	4.73	270.47	16.67
สินค้าคงเหลือ	359.48	29.09	252.98	32.41
สินทรัพย์หมุนเวียนอื่น	42.19	3.41	5.65	0.35
รวมสินทรัพย์หมุนเวียน	464.43	37.59	807.60	49.77
เงินลงทุนระยะยาว	0.64	0.05	25.48	1.57
เงินฝากธนาคารค้ำประกัน	2.20	0.18	2.20	0.14
สินทรัพย์ถาวร	714.01	57.78	715.22	44.08
สินทรัพย์อื่น*	54.37	4.40	72.19	4.44
รวมสินทรัพย์	1,235.65	100.00	1,622.69	100.00

- สินทรัพย์อื่น ณ วันที่ 31 ธันวาคม 2555 ประกอบด้วยที่ดินที่ไม่ได้ใช้ในการดำเนินงานเป็นหลัก ซึ่งได้แก่ ที่ดินที่ซื้อจากบุคคลที่เกี่ยวข้องมูลค่า 50.25 ล้านบาท

นอกเหนือจากสินทรัพย์รายการดังกล่าวข้างต้นแล้ว บริษัทได้มีการลงทุนในบริษัทย่อย คือ บริษัท พลาทรัพย์ จำกัด โดยบริษัท ถือหุ้นในสัดส่วนร้อยละ 100.00 โดยรายละเอียดมีดังนี้

บริษัท พลาทรัพย์ จำกัด

ในปี 2538 บริษัท ชัยวัฒนาแทนเนอร์ กรุ๊ป จำกัด (มหาชน) ได้มีนโยบายที่จะขยายการลงทุน รวมทั้งการเพิ่มสายการผลิตผลิตภัณฑ์ใหม่ที่ทำจากหนังสัตว์ฟอก ซึ่งบริษัทได้มีการเริ่มเจรจากับผู้ผลิตชิ้นส่วนที่ใช้ในอุตสาหกรรมรถยนต์ถึงความเป็นไปได้ในนโยบายดังกล่าวและได้มีการทดสอบคุณภาพผลิตภัณฑ์ในเบื้องต้นเป็นที่เรียบร้อยเพื่อรองรับการขยายการลงทุนดังกล่าว บริษัทจึงได้เริ่มพิจารณาทำเลที่ตั้งที่จะขยายกำลังการผลิต

ในปี 2539 บริษัท เลทเธอร์ โลน โปรดักส์ จำกัด (“เลทเธอร์ โลน”) ผู้ประกอบธุรกิจเกี่ยวกับหนังสัตว์ ทราบข่าวว่า บริษัท พลาอินเตอร์เทรด จำกัด ซึ่งเป็นบริษัทที่ผลิตหนังสัตว์ฟอก มีความประสงค์ที่จะเลิกกิจการ จึงได้มีการชักชวนให้ทางบริษัทเข้าร่วมลงทุน โดยการซื้อสินทรัพย์ที่ใช้ในการประกอบธุรกิจฟอกหนังจาก บริษัท พลาอินเตอร์เทรด จำกัด ซึ่งภายหลังการเข้าซื้อกิจการในบริษัทดังกล่าว ได้มีการจดทะเบียนเปลี่ยนแปลงชื่อบริษัท เป็น บริษัท พลาทรัพย์ จำกัด โดยบริษัทถือหุ้นในสัดส่วนร้อยละ 60 และ บริษัท เลทเธอร์ โลน โปรดักส์ จำกัดถือหุ้นในสัดส่วนร้อยละ

ต่อมาในปี 2547 บริษัทได้ลงทุนเพิ่มใน บริษัท พลาทรัพย์ จำกัด โดยซื้อคืนหุ้นในส่วนที่บริษัท เลทเธอร์ไลน์ โปรดักส์ จำกัด ค้างชำระเป็นจำนวนเงินประมาณ 26.40 ล้านบาท และบริษัทได้ซื้อหุ้นสามัญเพิ่มทุนอีกจำนวน 3 ล้านหุ้น มูลค่าที่ตราไว้หุ้นละ 10 บาท เป็นจำนวนเงินรวม 30 ล้านบาท ทำให้บริษัทมีสัดส่วนการถือหุ้นในสัดส่วนร้อยละ 85.60

สำหรับในปี 2548 บริษัท ชัยวัฒนา แทนเนอรี กรุ๊ป จำกัด (มหาชน) ได้ซื้อเงินลงทุนในบริษัท พลาทรัพย์ จำกัด เพิ่มเติมจากผู้ถือหุ้นเดิม บริษัท เลทเธอร์ไลน์ โปรดักส์ จำกัด เป็นจำนวนเงิน 21,599,930 บาท ทั้งนี้บริษัทขออธิบายเหตุผลที่มีการลงทุนซื้อหุ้น บริษัท พลาทรัพย์ จำกัด จากผู้ถือหุ้นเดิมจำนวน 2,159,993 หุ้น ที่ราคาพาร์ (มูลค่าที่ตราไว้หุ้นละ 10.00 บาท) รวมเป็นเงิน 21,599,930 บาท ดังนี้

ภายหลังจากการปรับเปลี่ยนนโยบายการประกอบธุรกิจสู่การให้บริการฟอกหนังสัตว์สำหรับผลิตภัณฑ์ให้กับบริษัท ชัยวัฒนา แทนเนอรี กรุ๊ป จำกัด (มหาชน) ประกอบกับในปี 2547 ธุรกิจอุตสาหกรรมรถยนต์มีอัตราการเติบโตที่สูงและมีแนวโน้มการเติบโตที่ดีในอนาคตอันเป็นผลมาจากการเติบโตของเศรษฐกิจโลกและมาตรการสนับสนุนของภาครัฐ จากปัจจัยดังกล่าวได้ส่งผลให้ฐานะการดำเนินงานในปี 2547 ของ บริษัท พลาทรัพย์ จำกัด มีผลประกอบการที่ดีขึ้น โดยมีกำไรสุทธิจากการดำเนินงานจำนวน 9.23 ล้านบาท นอกจากนี้ ในปี 2547 บริษัท พลาทรัพย์ จำกัด ได้มีการเพิ่มทุนจดทะเบียนและทุนชำระแล้ว ส่งผลให้ส่วนของผู้ถือหุ้นของ บริษัท พลาทรัพย์ จำกัด ณ วันที่ 31 ธันวาคม 2547 กลับมาเป็นบวกได้ สำหรับเหตุการณ์ที่อาจส่งผลกระทบต่อฐานะทางการเงินและผลการดำเนินงานภายหลังจากก่อนวันทำการซื้อขายนั้น มิได้มีเหตุการณ์ที่มีนัยสำคัญต่อฐานะทางการเงินและผลการดำเนินงานของบริษัทและบริษัท พลาทรัพย์ จำกัด แต่อย่างใด ยกเว้นในเรื่องของการสำรองกำลังการผลิตเพื่อรองรับการผลิตเบาะหนังรถยนต์ที่คาดว่าจะได้รับจากค่ายรถยนต์ต่างๆ เพิ่มขึ้นในอนาคต

เมื่อพิจารณาถึงผลการดำเนินงานที่มีแนวโน้มที่ดีขึ้นของ บริษัท พลาทรัพย์ จำกัด ซึ่งได้มีส่วนช่วยสนับสนุนการขยายธุรกิจของบริษัทได้เป็นอย่างดีในช่วงที่ผ่านมา ประกอบกับ ในอดีตที่ผ่านมา บริษัทในฐานะผู้ถือหุ้นรายใหญ่ซึ่งมีฐานะทางการเงินที่มั่นคงได้มีส่วนช่วยสนับสนุนทางการเงินและการค้า-ประกันเงินกู้ให้แก่ บริษัท พลาทรัพย์ จำกัด มาตลอดแต่เพียงผู้เดียว เพื่อให้เกิดผลประโยชน์สูงสุดแก่บริษัททั้งในแง่ของความเสี่ยงและผลตอบแทนแล้ว ที่ประชุมคณะกรรมการบริษัทจึงเห็นควรที่จะเข้าถือหุ้นในบริษัท พลาทรัพย์ จำกัด เพิ่มขึ้นจากเดิมโดยการซื้อหุ้นของ บริษัท พลาทรัพย์ จำกัด จำนวน 2,159,993 หุ้น จาก บริษัท เลทเธอร์ไลน์ โปรดักส์ จำกัด ที่ราคาหุ้นละ 10.00 บาท ดังนั้นภายหลังจากที่ผู้บริหารของบริษัทได้ทำการศึกษาข้อมูลของบริษัท โอกาสทางธุรกิจในอนาคตรวมถึงแนวโน้มของผลประกอบการที่จะดีขึ้นอย่างต่อเนื่อง ควบคู่กับแนวโน้มของผลตอบแทนในอนาคตแล้ว จึงได้ทำการตัดสินใจซื้อหุ้นของ บริษัท พลาทรัพย์ จำกัด จาก บริษัท เลทเธอร์ไลน์ โปรดักส์ จำกัด ที่ราคาหุ้นละ 10.00 บาท ซึ่งผลตอบแทนที่คาดว่าจะได้รับเมื่อเทียบกับเงินลงทุนดังกล่าวแล้ว คาดว่าจะเกิดประโยชน์ต่อบริษัทในระยะยาว และภายหลังการลงทุนเพิ่ม ทำให้บริษัทมีสัดส่วนการถือหุ้นในสัดส่วนร้อยละ 100.00

ทั้งนี้ บริษัท ชัยวัฒนา แทนเนอรี กรุ๊ป จำกัด (มหาชน) ได้มีการแต่งตั้งกรรมการของบริษัทจำนวน 3 ท่าน เข้าดำรงตำแหน่งเป็นกรรมการในบริษัทย่อย

ฐานะทางการเงินและผลการดำเนินงานของ บริษัท พลาทรัพย์ จำกัด

(หน่วย : ล้านบาท)

รายการ	ปี 2553	ปี 2554	ปี 2555
รายได้จากการรับจ้างผลิต	13.44	11.67	6.86
โอนกลับขาดทุนจากการด้อยค่าของสินทรัพย์	-	-	-
รายได้อื่น	1.53	0.02	4.89
รวมรายได้	14.97	-	-
ต้นทุนขายและบริการ	5.85	4.28	4.38
ค่าใช้จ่ายในการขายและบริหาร	0.26	0.56	1.58
ขาดทุนจากการด้อยค่าของสินทรัพย์	-	-	-
หนี้สงสัยจะสูญ	-	-	-
ดอกเบี้ยจ่าย	6.70	7.20	6.33
ภาษีนิติบุคคล	-	0.35	0.33
กำไร(ขาดทุน)สุทธิ	0.51	(0.70)	(0.86)
สินทรัพย์หมุนเวียนรวม	9.61	43.12	6.12
สินทรัพย์รวม	260.81	257.51	214.43
หนี้สินหมุนเวียนรวม	106.00	107.21	69.25
หนี้สินรวม	198.70	196.10	153.88
ทุนที่ชำระแล้ว	150.00	150.00	150.00
กำไร(ขาดทุนสุทธิ)สะสม	87.88	(88.59)	(89.45)
ส่วนของผู้ถือหุ้น	62.11	61.41	60.55

ผลการดำเนินงานของ บริษัท พลาทรัพย์ จำกัด ตั้งแต่จัดตั้งบริษัท ในปี 2539 บริษัทย่อยประสบภาวะขาดทุนจากอัตราแลกเปลี่ยนจำนวน 152.76 ล้านบาทในปี 2540 ซึ่งเป็นปีที่ประเทศไทยประสบปัญหาทางด้านเศรษฐกิจและวิกฤติการณ์ทางการเงิน จากเหตุการณ์ดังกล่าวได้ส่งผลกระทบต่อฐานะทางการเงินและผลการดำเนินงานของบริษัท โดยบริษัทย่อยมีผลขาดทุนสะสมเกินทุนที่ชำระแล้วรวมถึงการยกเลิกโครงการขยายการลงทุนในผลิตภัณฑ์เบาะหนังและชิ้นส่วนหนังรถยนต์ของบริษัทย่อยซึ่งส่งผลกระทบต่อรายได้ที่คาดว่าจะเกิดขึ้นของบริษัทตลอดจนภาระทางด้านดอกเบี้ยจ่ายทำให้บริษัทมีผลการดำเนินงานขาดทุนมาตลอด

เมื่อกลางปี 2550 บริษัท พลาทรัพย์ จำกัด ได้เปลี่ยนนโยบายทางธุรกิจ เป็นการให้เช่าพื้นที่ โดยปี 2553 บริษัท พลาทรัพย์ จำกัด มีผลประกอบการกำไร 0.51 ล้านบาท และปี 2554 มีผลประกอบการขาดทุนสุทธิ 0.70 ล้านบาท เนื่องจากในระหว่างปี 2554 ลูกค้านำรายได้รับผลกระทบน้ำท่วมโรงงานทำให้ต้องปิดโรงงานและหยุดการผลิตลงจากภาวะวิกฤติการณ์สึนามิและน้ำท่วม ดังนั้นบริษัท ชัยวัฒนา แทนเนอรี่ กรุ๊ป จำกัด(มหาชน) จึงเจรจาขอลดพื้นที่การเช่าลงทำให้ยอดรายได้ของบริษัท พลาทรัพย์ จำกัด ลดลง และปี 2555 แม้ว่าบริษัทจะจัดสรรพื้นที่ให้ผู้ประกอบการรายอื่นเช่าแต่การเช่ายังคงใช้พื้นที่น้อย จึงทำให้ผลประกอบการยังคงขาดทุนสุทธิ 0.86 ล้านบาท

ลูกหนี้การค้า

ลูกหนี้การค้าของบริษัท ณ สิ้นปี 2553 2554 และ 2555 มีมูลค่าเพิ่มขึ้นเนื่องจากยอดขายเพิ่มขึ้นประกอบกับการจัดเก็บหนี้ได้เร็วขึ้นโดยเฉลี่ยประมาณ 60.55 และ 47 วันในปี 2553 2554 และ 2555 ตามลำดับ ซึ่งโดยทั่วไปการให้สินเชื่อทางการค้าแก่ลูกค้าจะขึ้นกับประเภทของลูกค้าและผลิตภัณฑ์ที่จำหน่าย โดยธุรกิจผลิตเบาะและชิ้นส่วนหนังสำหรับรถยนต์ บริษัทจะให้สินเชื่อทางการค้าประมาณ 60-90 วัน ส่วนสินค้าประเภทอื่นอยู่ที่ 30-60 วัน และจากการพิจารณาตารางแสดงข้อมูลลูกค้าของบริษัทพบว่า ณ วันที่ 31 ธันวาคม 2555 นั้นประมาณร้อยละ 62.62 ของลูกหนี้การค้าเป็นลูกหนี้ที่ยังไม่ถึงกำหนดชำระเงิน

ตารางแสดงลูกหนี้การค้าของบริษัทและบริษัทที่เกี่ยวข้องกัน

สภาพบัญชีลูกหนี้	จำนวนเงิน (ล้านบาท)	สัดส่วน (%)	จำนวนเงิน (ล้านบาท)	สัดส่วน (%)
	ณ 31 ธันวาคม 2554		ณ 31 ธันวาคม 2555	
ยังไม่ถึงกำหนดชำระ	35.39	50.86	161.29	62.62
เกินกำหนดชำระไม่เกิน 3 เดือน	22.73	32.66	77.86	30.23
เกินกำหนดชำระ 3 - 6 เดือน	0.15	0.21	7.61	2.96
เกินกำหนดชำระ 6 – 12 เดือน	0.01	0.01	0.25	0.10
เกินกำหนดชำระมากกว่า 12 เดือน				
รวม	69.58	100.00	257.55	100.00
หักค่าเผื่อหนี้สงสัยจะสูญ	11.29		10.54	
ลูกหนี้สุทธิ	58.28		247.01	

สำหรับนโยบายในการตั้งค่าเผื่อหนี้สงสัยจะสูญบริษัทมีการตั้งค่าเผื่อหนี้สงสัยจะสูญเท่ากับจำนวนหนี้ที่ประมาณว่าจะเรียกเก็บไม่ได้จากลูกหนี้ทั้งหมด โดยการพิจารณาฐานะการเงินปัจจุบันของลูกหนี้ ซึ่งจะร่วมกันประเมินระหว่างฝ่ายการตลาดและฝ่ายบริหารของบริษัท ทั้งนี้ สำหรับลูกหนี้ที่ค้างชำระเกิน 12 เดือน ณ วันสิ้นงวดของปี 2554 และ ปี 2555 มียอดรวม 11.29 และ 10.54 ล้านบาท ตามลำดับ โดยบริษัทได้มีการตั้งสำรองค่าเผื่อหนี้สูญในส่วน of ลูกหนี้การค้าบริษัทอื่นที่ค้างชำระเกิน 12 เดือน ทั้งจำนวน

ตารางแสดงรายละเอียดลูกหนี้บริษัทอื่นที่ค้างชำระค่าเพื่อหนี้สงฆ์จะสูญ (ณ 31 ธันวาคม 2555)

รายการ	ปีที่เกิดรายการ	ยอดค้างชำระ (ล้านบาท)	สถานะลูกหนี้
1. Leather Craft (ไทย)	2541	2.91	บริษัทไม่มีการซื้อขายสินค้ากับบริษัทเหล่านี้แล้ว และอยู่ระหว่างการดำเนินคดี
2. Scandinavian Design	2552	0.94	บริษัทอยู่ระหว่างการติดตามทวงถาม
3. Jiangmen Pengjiang	2551	0.97	บริษัทอยู่ระหว่างการติดตามทวงถาม
4. DK Leather (Malaysia)	2551	0.91	บริษัทอยู่ระหว่างการติดตามทวงถาม
5. Eagle Ottawa		0.07	บริษัทอยู่ระหว่างการติดตามทวงถาม
6. American Leather		0.50	บริษัทอยู่ระหว่างการติดตามทวงถาม
7. สามได แมนชั่น	2553	3.68	บริษัทไม่มีการซื้อ-ขายแล้ว และอยู่ระหว่างการฟ้องร้อง
8. Glory Seuree	2553	0.11	บริษัทอยู่ระหว่างการติดตามทวงถาม

ตารางแสดงลูกหนี้ระหว่างบริษัทกับบริษัทย่อย

สภาพบัญชีลูกหนี้	จำนวนเงิน (ล้านบาท) ณ 31 ธันวาคม 2554	จำนวนเงิน (ล้านบาท) ณ 31 ธันวาคม 2555
ลูกหนี้การค้า	79.59	48.55
เงินให้กู้ยืมระยะสั้น	10.40	4.00
เงินมัดจำ	5.50	5.50
รวม	95.49	58.05
หักค่าเพื่อหนี้สงฆ์จะสูญ	(16.71)	7.75
ลูกหนี้สุทธิ	78.78	50.30

ในส่วนของลูกหนี้การค้าและเงินให้กู้ยืมระยะสั้นแก่บริษัทย่อย ณ สิ้นปี 2555 ส่วนใหญ่เป็นยอดค้างชำระนาน บริษัทย่อยอยู่ระหว่างการขายที่ดินดังกล่าวเพื่อชำระหนี้

สินค้าคงเหลือสุทธิ

สินค้าคงเหลือสุทธิของบริษัทถือเป็นสินทรัพย์หลักที่มีสัดส่วนมากเป็นอันดับ 2 เมื่อเทียบกับสินทรัพย์รายการอื่นของบริษัท เนื่องจากผลิตภัณฑ์ของบริษัทมี 4 ประเภท และสินค้าทุกชนิดจำเป็นต้องใช้หนังฟอกเป็นวัตถุดิบเริ่มต้นในการผลิต ประกอบกับการสั่งซื้อหนังดิบในแต่ละครั้งจำเป็นต้องใช้ระยะเวลา 60-90 วัน ทำให้ปริมาณสินค้าที่บริษัทต้องสำรองไว้มีปริมาณค่อนข้างสูง โดยเฉพาะในช่วงปลายปีและต้นปี รวมถึงความผันผวนของราคาวัตถุดิบในช่วงดังกล่าวด้วยและในการสำรองวัตถุดิบไว้ วัตถุดิบดังกล่าวจะถูกนำมาผ่านขั้นตอนทางเคมีเพื่อที่จะสามารถเก็บได้นานทำให้บริษัทมีสินค้าระหว่างผลิตอยู่ในปริมาณที่สูง ซึ่งในช่วงสิ้นปี 2554 บริษัทมีสินค้าคงเหลือเป็นมูลค่า 359.48 ล้านบาท หรือคิดเป็นร้อยละ 29.05 ของมูลค่าสินทรัพย์รวม และ ณ สิ้นปี 2555 บริษัทมีสินค้าคงเหลือ 525.98 ล้านบาท หรือคิดเป็นร้อยละ 32.41 ของมูลค่าสินทรัพย์รวม โดยในปี 2554 บริษัทมีระยะเวลาจำหน่ายสินค้าเท่ากับ 39 วัน และมีอัตราการหมุนของสินค้าคงเหลือเท่ากับ 9.27 เท่า และ ปี 2555 บริษัทมีระยะเวลาจำหน่ายสินค้าเท่ากับ 30 วัน และมีอัตราการหมุนของสินค้าคงเหลือเท่ากับ 12.18 เท่า

ตารางแสดงรายละเอียดส่วนประกอบของสินค้าคงเหลือ

หน่วย: ล้านบาท

รายการ	2553	2554	2555
สินค้าสำเร็จรูป	56.35	79.38	100.84
สินค้าระหว่างผลิต	236.43	250.22	273.42
วัตถุดิบและวัสดุ	65.98	64.73	85.31
สินค้าระหว่างทาง	24.98	18.22	95.59
รวม	383.74	412.55	555.16
หัก ค่าเพื่อการลดลงของมูลค่าสินค้า	(31.64)	(53.07)	(29.18)
ยอดสุทธิ	352.10	359.48	525.98

จากตารางข้างต้นจะเห็นได้ว่า ในส่วนประกอบของสินค้าคงเหลือกว่าร้อยละ 50 เป็นสินค้าระหว่างผลิต ซึ่งเป็นหนังสือที่ผ่านขั้นตอนทางเคมีไปแล้วบางส่วนเพื่อให้การเก็บรักษาหนังสือทำได้สะดวกและเก็บได้เป็นระยะเวลานาน โดยที่หนังสือยังคงคุณภาพและสามารถใช้งานได้เช่นเดิม สำหรับการตั้งสำรองค่าเพื่อการลดลงของมูลค่าสินค้าเกิดจากที่สินค้าดังกล่าวไม่เคลื่อนไหวนานเกินกว่า 1 ปี ซึ่งประกอบด้วย สินค้าสำเร็จรูปและงานระหว่างทำ

สภาพคล่อง

กระแสเงินสดจากการดำเนินงานของบริษัทในปี 2553 2554 และปี 2555 มีค่าเท่ากับ 107.52 115.52 และ 105.88 ล้านบาท ตามลำดับ โดยแหล่งใช้ไปที่สำคัญได้แก่การซื้อวัตถุดิบ ในขณะที่แหล่งที่มาของกระแสเงินสดที่สำคัญในปี 2555 ได้แก่ การจำหน่ายสินค้าคงเหลือ เนื่องจากการเร่งผลิตและส่งมอบสินค้าในกลุ่มของธุรกิจเบาะนั่งสำหรับรถยนต์ได้ทันตามความต้องการของลูกค้า และลดปริมาณการจัดเก็บสินค้าคงเหลือให้สอดคล้องกับยอดขายที่คาดว่าจะเกิดขึ้นในอนาคต

สำหรับปี 2553 บริษัทมีกระแสเงินสดได้มาจากการขายสินทรัพย์ถาวรจำนวน 3.12 ล้านบาท และใช้ไปกับการซื้อเครื่องจักร เพื่อปรับฐานการผลิตจำนวน 16.46 ล้านบาท ปี 2554 บริษัทยังคงมีกระแสเงินสดได้มาจากการขายสินทรัพย์ถาวรจำนวน 5.56 ล้านบาท และใช้เงินลงทุนซื้อเครื่องจักรและปรับปรุงฐานการผลิตจำนวน 17.94 ล้านบาท และปี 2555 กระแสเงินสดได้มาของบริษัทยังคงเป็นการได้มาจากการขายสินทรัพย์ถาวร จำนวน 10.80 ล้านบาท และบริษัทได้ลงทุนซื้อเครื่องจักรเพื่อทดแทนเครื่องจักรเก่ารวมถึงปรับปรุงเครื่องจักรให้มีความทันสมัยเพิ่มขึ้น จำนวน 30.21 ล้านบาท

สำหรับปี 2553 บริษัทใช้เงินกับการจ่ายชำระหนี้ตามสัญญาปรับโครงสร้างหนี้จำนวน 109.38 ล้านบาท และกู้ยืมเงินเพิ่มจากสถาบันการเงินจำนวน 29.95 ล้านบาท ปี 2554 กระแสเงินสดจากกิจกรรมจัดหาเงินของบริษัทได้ถูกจ่ายชำระคืนให้แก่ธนาคารและสถาบันการเงินจำนวน 97.56 ล้านบาท และปี 2555 บริษัทได้รับเงินจากการออกหุ้นสามัญจำนวน 110.50 ล้านบาท และจ่ายปันผล จำนวน 16.41 ล้านบาท

สำหรับอัตราส่วนสภาพคล่องของกลุ่มบริษัท ณ วันที่ 31 ธันวาคม 2554 และ 2555 มีค่าเท่ากับ 0.90 และ 1.10 เท่า ตามลำดับ นอกจากนี้ปี 2554 และ 2555 ระยะเวลาการเก็บหนี้มีค่าเท่ากับ 55 และ 47 วันตามลำดับ และบริษัทใช้เวลาในการจ่ายชำระหนี้ให้กับเจ้าหนี้ ชำลาง สำหรับปี 2554 และ 2555 มีค่าเท่ากับ 88 วันและ 93 วัน และมีระยะเวลาขายสินค้าเฉลี่ย 39 และ 30 วันในปี 2554 และ 2555 ตามลำดับ

แหล่งที่มาของเงินทุน

หนี้สิน

ปี 2553 บริษัทและบริษัทย่อยมีหนี้สินรวมเท่ากับ 735.22 ล้านบาท ลดลง 186.38 ล้านบาท เนื่องจากการปรับโครงสร้างหนี้และชำระคืนเงินกู้ยืมให้สถาบันการเงิน โดยแบ่งเป็นหนี้สินหมุนเวียน 647.52 ล้านบาท ประกอบด้วยรายการที่สำคัญได้แก่เงินกู้ยืมระยะสั้นจากสถาบันการเงิน 423.32 ล้านบาท เจ้าหนี้การค้า 161.29 ล้านบาท และหนี้สินระยะยาว จำนวน 87.70 ล้านบาท

ปี 2554 บริษัทและบริษัทย่อยมีหนี้สินรวมเท่ากับ 622.02 ล้านบาท ลดลง 113.20 ล้านบาท เนื่องจากบริษัทได้จ่ายชำระคืนเงินกู้ยืมระยะสั้นให้แก่ธนาคารและเจ้าหนี้การค้าลดลง เนื่องจากวิกฤติการณ์น้ำท่วมในปี 2554 ส่งผลให้ยอดขายลดลง ลูกค้าหลายราย ต้องปิดกิจการชั่วคราว ทำให้การสั่งซื้อวัตถุดิบจากเจ้าหนี้ลดลง ทั้งนี้หนี้สินรวมดังกล่าวแบ่งเป็นหนี้สินหมุนเวียน 517.46 ล้านบาท และหนี้สินระยะยาวจำนวน 104.56 ล้านบาท โดยหนี้สินหมุนเวียนประกอบด้วยรายการที่สำคัญได้แก่ เงินกู้ยืมระยะสั้นจากสถาบันการเงินจำนวน 312.51 ล้านบาท และเจ้าหนี้การค้าจำนวน 146.71 ล้านบาท

สำหรับปี 2555 บริษัทและบริษัทย่อยมีหนี้สินรวมเท่ากับ 829.03 ล้านบาท เพิ่มขึ้นจำนวน 207.01 ล้านบาท เนื่องจากบริษัทสั่งซื้อวัตถุดิบเพื่อใช้ในการผลิตเพิ่มขึ้นสัมพันธ์กับยอดขายที่เพิ่มขึ้น โดยหนี้สินรวมดังกล่าวประกอบด้วย หนี้สินหมุนเวียน จำนวน 737.21 ล้านบาท และหนี้สินระยะยาว จำนวน 91.82 ล้านบาท ทั้งนี้หนี้สินหมุนเวียนรวมเพิ่มขึ้นกับเจ้าหนี้การค้าจำนวน 389.94 ล้านบาท

ทั้งนี้ หนี้สินของบริษัทและบริษัทย่อยที่มีกับสถาบันการเงินนั้น บริษัทได้นำสินทรัพย์ของบริษัท เช่น ที่ดิน อาคาร และเครื่องจักรเข้าค้ำประกันเงินกู้ดังกล่าวและกรรมการบางท่านเข้าร่วมค้ำประกันด้วย

ส่วนของผู้ถือหุ้น

ส่วนของผู้ถือหุ้น ณ สิ้นปี 2553 2554 และ 2555 มีมูลค่าประมาณ 564.58 613.63 และ 793.67 ล้านบาท ตามลำดับ โดยบริษัทมีทุนจดทะเบียน และเรียกชำระแล้ว 236.34 ล้านบาท ในปี 2554 และเพิ่มเป็น 328.42 ล้านบาทในปี 2555 เนื่องจากการใช้สิทธิครั้งสุดท้ายตามใบสำคัญแสดงสิทธิซื้อหุ้นสามัญจำนวน 18.42 ล้านหุ้น ในราคา 6 บาทต่อหุ้น บริษัทได้รับเงินค่าหุ้นจำนวน 110,499,072 บาท โดยบริษัทได้เพิ่มทุนชำระแล้วของบริษัทจากหุ้นสามัญจำนวน 47,267,000 หุ้น เป็น 65,683,512 หุ้น ในมูลค่าที่ตราไว้หุ้นละ 5 บาท หุ้นเพิ่มทุนดังกล่าวได้รับชำระเต็มมูลค่าแล้ว และบริษัทได้จดทะเบียนการเพิ่มทุนชำระแล้วจาก 236,335,000 บาท เป็น 328,417,560 บาท กับกระทรวงพาณิชย์เมื่อวันที่ 9 กุมภาพันธ์ พ.ศ.2555

นอกจากนี้ตามรายงานการประชุมวิสามัญผู้ถือหุ้นครั้งที่ 1/2555 เมื่อวันที่ 18 ธันวาคม พ.ศ.2555 ได้มีมติอนุมัติการเพิ่มทุน จดทะเบียนบริษัทจาก 328,417,560 บาท (หุ้นสามัญจำนวน 328,417,560 หุ้น มูลค่าหุ้นละ 1 บาท) เป็น 426,942,828 บาท (หุ้นสามัญจำนวน 426,942,828 หุ้น มูลค่าหุ้นละ 1 บาท) โดยออกหุ้นสามัญเพิ่มทุนจำนวน 98,525,628 หุ้น มูลค่าที่ตราไว้หุ้นละ 1 บาท รวมเป็นจำนวน 98,525,628 บาท เพื่อบริหารการใช้จ่ายตามใบสำคัญแสดงสิทธิที่จะซื้อหุ้นสามัญของบริษัทครั้งที่ 2 สำหรับผู้ถือหุ้นเดิม (CWT-W2) และสำหรับกรรมการ ผู้บริหาร และพนักงานของบริษัท (CWT-ESOP2) บริษัทได้ดำเนินการจดทะเบียนเพิ่มทุนจดทะเบียนดังกล่าวต่อกรมพัฒนาธุรกิจการค้า กระทรวงพาณิชย์ เมื่อวันที่ 24 ธันวาคม พ.ศ.2555

ส่งผลให้บริษัทมีอัตราส่วนหนี้สินต่อทุนที่ 1.01 และ 1.04 เท่าในปี 2554 และ 2555 ตามลำดับ

ปัจจัยและอิทธิพลที่อาจมีผลต่อการดำเนินงานหรือฐานะการเงินในอนาคต

ผลกระทบจากภาวะอุตสาหกรรมรถยนต์

เนื่องจากในปัจจุบันรายได้ของบริษัทมากกว่าร้อยละ 50 มาจากธุรกิจเบาะนั่งสำหรับรถยนต์ ดังนั้น รายได้ในอนาคตของบริษัทจึงมีอัตราการเติบโตที่สัมพันธ์กับการเติบโตของธุรกิจอุตสาหกรรมยานยนต์ ทำให้ในอนาคตผลการดำเนินงานในอนาคตของบริษัทอาจได้รับผลกระทบและมีอัตราการเติบโตของรายได้ลดลงหากธุรกิจอุตสาหกรรมยานยนต์มีอัตราการเติบโตที่ลดลง

ทั้งนี้บริษัทได้ตระหนักถึงปัจจัยข้างต้น จึงได้พยายามดำเนินนโยบายการทำธุรกิจให้มีความหลากหลายด้วยการดำเนินธุรกิจด้วยผลิตภัณฑ์ที่หลากหลาย โดยยังคงผลิตภัณฑ์เดิมของบริษัท ซึ่ง ได้แก่ หนังสือตัวพอก เฟอร์นิเจอร์ และของเล่นสัตว์เลื้อย เพื่อเป็นการลดความเสี่ยงด้านรายได้ของบริษัท นอกจากนี้บริษัทยังวางแผนที่จะเพิ่มสินค้าในแต่ละกลุ่มผลิตภัณฑ์ให้มีรูปแบบหลากหลายเพิ่มขึ้นเพื่อให้สามารถรองรับความต้องการของลูกค้าในแต่ละผลิตภัณฑ์ทั้ง 4 ประเภทของบริษัท

ผลกระทบจากผลการดำเนินงานและฐานะทางการเงินของบริษัทย่อย

จากการที่บริษัทได้มีการให้ความช่วยเหลือแก่บริษัทย่อยทั้งในส่วนของการบริหารทางการเงินและการสนับสนุนทางการเงิน ซึ่งสามารถสรุปได้ดังนี้

1. การให้ความช่วยเหลือทางการเงินด้านการค้าโดยการว่าจ้างให้บริษัทย่อยพอกหนังสือตัวให้กับบริษัทและเปลี่ยนเป็นการเช่าโรงงานพร้อมเครื่องจักรแทน
2. การให้ความช่วยเหลือทางการเงิน แบ่งออกเป็น
 - 2.1 การให้กู้ยืมเงินระยะสั้นเพื่อชำระคืนเงินกู้และจ่ายชำระค่าเช่าเครื่องจักรจำนวน 12.00 ล้านบาท
 - 2.2 การค้าประกันเงินกู้ให้กับบริษัทย่อยวงเงินรวม 180 ล้านบาท
 - 2.3 การลงทุนเพิ่มเติมในบริษัทย่อย

ตารางสรุปธุรกรรมทางการเงินและมูลค่าของการให้ความช่วยเหลือแก่บริษัทย่อย

ประเภทของรายการ	ณ วันที่ 31 ธันวาคม 2554 (ล้านบาท)	ณ วันที่ 31 ธันวาคม 2555 (ล้านบาท)
ค่าเช่าเครื่องจักรและอาคาร	11.67	2.81
ดอกเบี้ยรับ	0.89	0.50
ลูกหนี้การค้า	62.89	40.80
เงินมัดจำ	-	5.50
เงินให้กู้ยืมระยะสั้น	10.40	4.00
เจ้าหนี้การค้า	9.68	1.49
ภาระหนี้ที่บริษัทย่อยมีกับสถาบันการเงิน	84.86	86.08
เงินลงทุนในบริษัทย่อย	150.00	150.00

การให้ความช่วยเหลือดังกล่าวแก่บริษัท พลาทาร์พ์ จำกัด ซึ่งเป็นบริษัทย่อยข้างต้นนั้น แม้ว่าจะมีส่วนช่วยให้ฐานะทางการเงินของบริษัทย่อยทั้งในส่วนของการระดมทุนที่ลดลงหรือความสามารถในการชำระดอกเบี้ยที่ดีขึ้น รวมถึงผลการดำเนินงานที่ดีขึ้นจากการปรับเปลี่ยนนโยบายการดำเนินงานของบริษัทย่อยที่หันมาเน้นในเรื่องของการพอกหน้าสัตว์แทนอันจะเป็นผลดีต่อกลุ่มบริษัทในท้ายที่สุด ก็ตาม แต่หากผลการดำเนินงานของบริษัทย่อยประสบผลขาดทุนหรือประสบปัญหาในการชำระหนี้ย่อมส่งผลกระทบต่อผลการดำเนินงานและฐานะทางการเงินของบริษัทได้

ค่าตอบแทนของผู้สอบบัญชี

1. ค่าตอบแทนจากการสอบบัญชี (audit fee)

บริษัทและบริษัทย่อยจ่าย ค่าตอบแทนการสอบบัญชี ให้แก่

- ผู้สอบบัญชีของบริษัทและบริษัทย่อย ในรอบปีบัญชีที่ผ่านมา(ไม่รวมค่าใช้จ่ายในการเดินทาง และค่าเอกสาร) มีจำนวนเงินรวม
1,100,000.- บาท
- สังกัด บริษัท อาร์เอสเอ็ม ออดิท เซอร์วิสเชส (ประเทศไทย) จำกัด

2. ค่าบริการอื่น (non-audit fee)

บริษัท และบริษัทย่อยจ่ายค่าตอบแทนของงานบริการอื่น ซึ่งได้แก่ ค่าเดินทาง ให้แก่

- บริษัท อาร์เอสเอ็ม ออดิท เซอร์วิสเชส (ประเทศไทย) จำกัด ในรอบปีบัญชีที่ผ่านมา
มีจำนวนเงินรวม 85,023.- บาท
- และจะต้องจ่ายในอนาคต มีจำนวนเงินรวม 50,581.- บาท

บริษัท ชัยวัฒนา แทนเนอรี่ กรุ๊ป จำกัด (มหาชน)
และบริษัทย่อย

งบการเงิน

วันที่ 31 ธันวาคม พ.ศ. 2555 และ พ.ศ. 2554

รายงานของผู้สอบบัญชีรับอนุญาต

เสนอ ผู้ถือหุ้นของบริษัท ชัยวัฒนา แทนเนอรี่ กรุ๊ป จำกัด (มหาชน)

ข้าพเจ้าได้ตรวจสอบงบการเงินรวมและงบการเงินเฉพาะบริษัทของบริษัท ชัยวัฒนา แทนเนอรี่ กรุ๊ป จำกัด (มหาชน) และบริษัทย่อย และของเฉพาะของบริษัท ชัยวัฒนา แทนเนอรี่ กรุ๊ป จำกัด (มหาชน) ซึ่งประกอบด้วย งบแสดงฐานะการเงินรวมและงบแสดงฐานะการเงินเฉพาะบริษัท ณ วันที่ 31 ธันวาคม พ.ศ. 2555 และงบกำไรขาดทุนเบ็ดเสร็จรวม และงบกำไรขาดทุนเบ็ดเสร็จ เฉพาะบริษัท งบแสดงการเปลี่ยนแปลงส่วนของผู้ถือหุ้นรวมและงบแสดงการเปลี่ยนแปลงส่วนของผู้ถือหุ้นเฉพาะบริษัท และงบกระแสเงินสดรวม และงบกระแสเงินสดเฉพาะบริษัทสำหรับปีสิ้นสุดวันเดียวกัน รวมถึงหมายเหตุสรุปนโยบายการบัญชีที่สำคัญและหมายเหตุเรื่องอื่นๆ

ความรับผิดชอบของผู้บริหารต่องบการเงิน

ผู้บริหารเป็นผู้รับผิดชอบในการจัดทำและการนำเสนองบการเงินเหล่านี้โดยถูกต้องตามที่ควรตามมาตรฐานการรายงานทางการเงิน และรับผิดชอบเกี่ยวกับการควบคุมภายในที่ผู้บริหารพิจารณาว่าจำเป็นเพื่อให้สามารถจัดทำงบการเงินที่ปราศจากการแสดงข้อมูลที่ขัดต่อข้อเท็จจริงอันเป็นสาระสำคัญ ไม่ว่าจะเกิดจากการทุจริตหรือข้อผิดพลาด

ความรับผิดชอบของผู้สอบบัญชี

ข้าพเจ้าเป็นผู้รับผิดชอบในการแสดงความเห็นต่องบการเงินดังกล่าวจากผลการตรวจสอบของข้าพเจ้า ข้าพเจ้าได้ปฏิบัติตามตรวจสอบตามมาตรฐานการสอบบัญชี ซึ่งกำหนดให้ข้าพเจ้าปฏิบัติตามข้อกำหนดด้านจรรยาบรรณ รวมถึงวางแผนและปฏิบัติตามตรวจสอบเพื่อให้ได้ความเชื่อมั่นอย่างสมเหตุสมผลว่างบการเงินปราศจากการแสดงข้อมูลที่ขัดต่อข้อเท็จจริงอันเป็นสาระสำคัญหรือไม่

การตรวจสอบรวมถึงการใช้วิธีการตรวจสอบเพื่อให้ได้มาซึ่งหลักฐานการสอบบัญชีเกี่ยวกับจำนวนเงินและการเปิดเผยข้อมูลในงบการเงิน วิธีการตรวจสอบที่เลือกใช้ขึ้นอยู่กับดุลพินิจของผู้สอบบัญชี ซึ่งรวมถึงการประเมินความเสี่ยงจากการแสดงข้อมูลที่ขัดต่อข้อเท็จจริงอันเป็นสาระสำคัญของงบการเงิน ไม่ว่าจะเกิดจากการทุจริตหรือข้อผิดพลาด ในการประเมินความเสี่ยงดังกล่าวผู้สอบบัญชีพิจารณาการควบคุมภายในที่เกี่ยวข้องกับการจัดทำและการนำเสนองบการเงินโดยถูกต้องตามที่ควรของกิจการเพื่อออกแบบวิธีการตรวจสอบที่เหมาะสมกับสถานการณ์ แต่ไม่ใช่เพื่อวัตถุประสงค์ในการแสดงความเห็นต่อประสิทธิภาพของการควบคุมภายในของกิจการ การตรวจสอบรวมถึงการประเมินความเหมาะสมของนโยบายการบัญชีที่ผู้บริหารใช้และความสมเหตุสมผลของประมาณการทางบัญชีที่จัดทำขึ้นโดยผู้บริหาร รวมทั้งการประเมินความเหมาะสมเพื่อใช้เป็นเกณฑ์ในการแสดงรายการที่นำเสนอในงบการเงินโดยรวม

ข้าพเจ้าเชื่อว่าหลักฐานการตรวจสอบที่ข้าพเจ้าได้รับเพียงพอและเหมาะสมเพื่อเป็นเกณฑ์ในการแสดงความเห็นของการตรวจสอบอย่างมีเงื่อนไขของข้าพเจ้า

เกณฑ์ในการแสดงความเห็นอย่างมีเงื่อนไข

ตามที่กล่าวไว้ในหมายเหตุประกอบงบการเงินข้อ 13 ข้าพเจ้าไม่ได้ตรวจสอบงบการเงินสำหรับรอบระยะเวลาบัญชีตั้งแต่วันที่ 28 มิถุนายน พ.ศ. 2555 ถึงวันที่ 31 ธันวาคม พ.ศ. 2555 ของกิจการร่วมค้าแห่งหนึ่ง ซึ่งใช้เกณฑ์ในการบันทึกเงินลงทุนตามวิธีส่วนได้เสียในงบการเงินรวมของกลุ่มบริษัทสำหรับปีสิ้นสุดวันที่ 31 ธันวาคม พ.ศ. 2555 การถูกจำกัดขอบเขตการตรวจสอบดังกล่าวเป็นไปโดยสถานการณ์ เนื่องจากงบการเงินของกิจการร่วมค้าดังกล่าวยังไม่ได้รับการตรวจสอบบัญชี มูลค่าเงินลงทุนในกิจการร่วมค้าดังกล่าวตามวิธีส่วนได้เสีย ณ วันที่ 31 ธันวาคม พ.ศ. 2555 มีจำนวนเงินประมาณ 17.69 ล้านบาท คิดเป็นร้อยละ 1.09 ของสินทรัพย์รวม และส่วนแบ่งผลขาดทุนของเงินลงทุนในกิจการร่วมค้าดังกล่าว มีจำนวนเงินประมาณ 6.06 ล้านบาท คิดเป็นร้อยละ 7.05 ของกำไรสุทธิรวมสำหรับปีสิ้นสุดวันที่ 31 ธันวาคม พ.ศ. 2555 ตามลำดับ และข้าพเจ้าไม่สามารถใช้วิธีการตรวจสอบอื่นให้เป็นที่น่าพอใจได้

การแสดงความเห็นอย่างมีเงื่อนไข

ข้าพเจ้าเห็นว่าภัยคุกคามผลกระทบที่มีสาระสำคัญตามที่กล่าวไว้ในวรรคเกณฑ์ในการแสดงความเห็นอย่างมีเงื่อนไข งบการเงินรวมและงบการเงินเฉพาะบริษัทข้างต้นนี้แสดงฐานะการเงินรวมและฐานะการเงินเฉพาะบริษัทของบริษัท ชัยวัฒนา แทนเนอรี่ กรุ๊ป จำกัด (มหาชน) และบริษัทย่อย และเฉพาะของบริษัท ชัยวัฒนา แทนเนอรี่ กรุ๊ป จำกัด (มหาชน) ณ วันที่ 31 ธันวาคม พ.ศ. 2555 ผลการดำเนินงานรวมและผลการดำเนินเฉพาะบริษัท และกระแสเงินสดรวมและกระแสเงินสดเฉพาะบริษัท สำหรับปีสิ้นสุดวันเดียวกัน โดยถูกต้องตามที่ควรในสาระสำคัญตามมาตรฐานการรายงานทางการเงิน

การเน้นข้อมูลและเหตุการณ์

ข้าพเจ้าขอให้สังเกตหมายเหตุประกอบงบการเงินข้อ 31 “รายการปรับปรุงกำไรต่อหุ้น” เมื่อวันที่ 11 พฤษภาคม พ.ศ. 2555 บริษัทได้ลดมูลค่าหุ้นสามัญจากมูลค่าหุ้นละ 5 บาท เป็นมูลค่าหุ้นละ 1 บาท ซึ่งทำให้หุ้นสามัญของบริษัทเพิ่มขึ้นจาก 65,683,512 หุ้น เป็น 328,417,560 หุ้น ผู้บริหารของกลุ่มบริษัทได้ปรับปรุงกำไรต่อหุ้นขึ้นพื้นฐานและกำไรต่อหุ้นปรับลดสำหรับปีสิ้นสุดวันที่ 31 ธันวาคม พ.ศ. 2554 ใหม่ตามมาตรฐานการบัญชีเรื่องกำไรต่อหุ้น ข้าพเจ้าเห็นว่ารายการปรับปรุงดังกล่าวเป็นรายการปรับปรุงที่เหมาะสมและได้นำไปปรับปรุงโดยถูกต้องแล้ว

ข้าพเจ้าขอให้สังเกตหมายเหตุประกอบงบการเงินข้อ 30 “เงินปันผลจ่าย” บริษัทได้จ่ายเงินปันผลประจำปี พ.ศ. 2554 ให้แก่ผู้ถือหุ้นเกินกว่ากำไรสะสม ณ วันที่ 31 ธันวาคม พ.ศ. 2554 จำนวน 3.43 ล้านบาท ซึ่งไม่สอดคล้องกับพระราชบัญญัติบริษัทมหาชนจำกัด พ.ศ. 2535 อย่างไร ก็ตาม คณะกรรมการของบริษัทได้ยืนยันเป็นลายลักษณ์อักษรที่จะรับผิดชอบต่อความเสียหายใดๆ ที่อาจเกิดขึ้นอันเนื่องมาจากการจ่ายเงินปันผลดังกล่าว

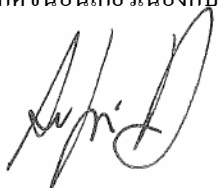

สุรัชย์ คำเนินวงศ์

ผู้สอบบัญชีรับอนุญาต เลขที่ 4721

บริษัท อาร์เอสเอ็ม ออดิท เซอร์วิสเชส (ประเทศไทย) จำกัด

กรุงเทพมหานคร

1 มีนาคม พ.ศ. 2556

บริษัท ชัยวัฒนา แทนเนอรี่ กรุ๊ป จำกัด (มหาชน) และบริษัทย่อย

งบแสดงฐานะการเงิน

ณ วันที่ 31 ธันวาคม พ.ศ. 2555 และพ.ศ. 2554

(หน่วย : บาท)

หมายเหตุ	งบการเงินรวม		งบการเงินเฉพาะบริษัท		
	พ.ศ. 2555	พ.ศ. 2554	พ.ศ. 2555	พ.ศ. 2554	
สินทรัพย์					
สินทรัพย์หมุนเวียน					
เงินสดและรายการเทียบเท่าเงินสด	5	5,502,789	4,475,559	4,846,349	4,397,869
ลูกหนี้การค้าและลูกหนี้อื่น สุทธิ	6 และ 7	270,465,630	64,173,049	266,545,368	63,437,079
สินค้าคงเหลือ สุทธิ	8	525,975,470	359,482,692	525,975,470	359,482,692
สินทรัพย์ที่ถือไว้เพื่อขาย	9	-	32,566,710	-	-
สินทรัพย์หมุนเวียนอื่น	10	5,654,348	3,736,571	5,604,223	3,673,121
รวมสินทรัพย์หมุนเวียน		807,598,237	464,434,581	802,971,410	430,990,761
สินทรัพย์ไม่หมุนเวียน					
เงินฝากธนาคารที่ติดภาระค้ำประกัน	11	2,198,359	2,196,857	2,198,359	2,196,857
ลูกหนี้บริษัทที่เกี่ยวข้องกัน สุทธิ	7	-	-	40,799,030	62,889,229
เงินลงทุนในบริษัทย่อย สุทธิ	12	-	-	60,545,863	61,244,336
เงินลงทุนในกิจการร่วมค้า	13	17,691,758	-	23,750,000	-
เงินลงทุนระยะยาวอื่น สุทธิ	14	25,484,217	640,000	25,394,217	550,000
เงินให้กู้ยืมระยะยาวแก่บริษัทที่เกี่ยวข้องกัน	7	-	-	4,000,000	10,400,000
ที่ดิน อาคารและอุปกรณ์ สุทธิ	15	715,219,907	714,012,205	557,162,706	549,874,910
สินทรัพย์ไม่มีตัวตน - โปรแกรมคอมพิวเตอร์ สุทธิ	16	162,129	-	162,129	-
สินทรัพย์ไม่ได้ใช้ดำเนินงาน สุทธิ	17	53,358,210	53,358,210	4,080,480	4,080,480
สินทรัพย์ไม่หมุนเวียนอื่น	7	981,570	1,003,480	5,602,070	5,623,980
รวมสินทรัพย์ไม่หมุนเวียน		815,096,150	771,210,752	723,694,854	696,859,792
รวมสินทรัพย์		1,622,694,387	1,235,645,333	1,526,666,264	1,127,850,553

หมายเหตุประกอบงบการเงินเป็นส่วนหนึ่งของงบการเงินนี้

บริษัท ชัยวัฒนา แทนเนอรี่ กรุ๊ป จำกัด (มหาชน) และบริษัทย่อย

งบแสดงฐานะการเงิน

ณ วันที่ 31 ธันวาคม พ.ศ. 2555 และพ.ศ. 2554

		(หน่วย : บาท)			
		งบการเงินรวม		งบการเงินเฉพาะบริษัท	
หมายเหตุ		พ.ศ. 2555	พ.ศ. 2554	พ.ศ. 2555	พ.ศ. 2554
หนี้สินและส่วนของผู้ถือหุ้น					
หนี้สินหมุนเวียน					
หนี้สินค้ำประกัน	18	-	16,812,329	-	16,812,329
เงินเบิกเกินบัญชีธนาคารและเงินกู้ระยะสั้นจากสถาบันการเงิน	19	330,720,806	312,509,306	327,011,325	302,514,591
เจ้าหนี้การค้าและเจ้าหนี้อื่น	20	389,941,357	179,182,607	385,391,458	183,112,005
หนี้สินค่าไฟฟ้า	21	-	3,078,888	-	3,078,888
ส่วนของหนี้สินตามสัญญาการชำระเงินที่ถึงกำหนดชำระภายในหนึ่งปี	22	4,372,159	3,870,668	4,372,159	3,870,668
ส่วนของเงินกู้ยืมระยะยาวจากสถาบันการเงินที่ถึงกำหนดชำระภายในหนึ่งปี	23	6,949,681	1,474,629	-	-
ภาษีเงินได้นิติบุคคลค้างจ่าย		4,789,631	-	4,789,631	-
หนี้สินหมุนเวียนอื่น		436,700	529,889	436,700	529,889
รวมหนี้สินหมุนเวียน		737,210,334	517,458,316	722,001,273	509,918,370
หนี้สินไม่หมุนเวียน					
หนี้สินตามสัญญาเช่าการเงิน สุทธิ	22	3,550,077	6,109,061	3,550,077	6,109,061
เงินกู้ยืมระยะยาวจากสถาบันการเงิน สุทธิ	23	79,126,890	83,383,199	-	-
สำรองผลประโยชน์พนักงาน	24	7,346,595	11,214,369	7,346,595	11,214,369
หนี้สินไม่หมุนเวียนอื่น	25	1,794,200	3,854,200	1,794,200	3,854,200
รวมหนี้สินไม่หมุนเวียน		91,817,762	104,560,829	12,690,872	21,177,630
รวมหนี้สิน		829,028,096	622,019,145	734,692,145	531,096,000
ส่วนของผู้ถือหุ้น					
ทุนเรือนหุ้น					
ทุนจดทะเบียน	26				
หุ้นสามัญ 426,942,828 หุ้น มูลค่าหุ้นละ 1 บาท		426,942,828	-	426,942,828	-
หุ้นสามัญ 69,750,000 หุ้น มูลค่าหุ้นละ 5 บาท		-	348,750,000	-	348,750,000
ทุนที่ออกจำหน่ายและชำระเต็มมูลค่าแล้ว					
หุ้นสามัญ 328,417,560 หุ้น มูลค่าหุ้นละ 1 บาท	26	328,417,560	-	328,417,560	-
หุ้นสามัญ 47,267,000 หุ้น มูลค่าหุ้นละ 5 บาท		-	236,335,000	-	236,335,000
ใบสำคัญแสดงสิทธิที่จะซื้อหุ้นสามัญ	27	-	143,393,978	-	143,393,978
ส่วนเกินมูลค่าหุ้นสามัญ		163,177,490	1,367,000	163,177,490	1,367,000
องค์ประกอบอื่นของส่วนของผู้ถือหุ้น		202,668,278	202,668,278	202,668,278	202,668,278
กำไรสะสม					
จัดสรรแล้ว					
สำรองตามกฎหมาย	28 และ 29	1,400,675	-	1,400,675	-
ยังไม่ได้จัดสรร		98,002,288	29,861,932	96,310,116	12,990,297
รวมกำไรสะสม		99,402,963	29,861,932	97,710,791	12,990,297
รวมส่วนของผู้ถือหุ้น		793,666,291	613,626,188	791,974,119	596,754,553
รวมหนี้สินและส่วนของผู้ถือหุ้น		1,622,694,387	1,235,645,333	1,526,666,264	1,127,850,553

หมายเหตุประกอบงบการเงินเป็นส่วนหนึ่งของงบการเงินนี้

บริษัท ชัยวัฒนา แทนเนอรี่ กรุ๊ป จำกัด (มหาชน) และบริษัทย่อย

งบแสดงฐานะการเงิน

ณ วันที่ 31 ธันวาคม พ.ศ. 2555 และพ.ศ. 2554

(หน่วย : บาท)					
หมายเหตุ	งบการเงินรวม		งบการเงินเฉพาะบริษัท		
	พ.ศ. 2555	พ.ศ. 2554 (ปรับปรุงใหม่)	พ.ศ. 2555	พ.ศ. 2554 (ปรับปรุงใหม่)	
รายได้					
รายได้จากการขายบริการ	7	1,281,711,988	766,276,530	1,277,661,988	766,276,530
ต้นทุนขายและบริการ	7	(1,097,832,167)	(628,905,685)	(1,096,261,093)	(636,289,928)
กำไรขั้นต้น		183,879,821	137,370,845	181,400,895	129,986,602
กำไรจากการขายสินทรัพย์		5,041,775	1,070,654	3,996,714	1,070,654
กำไร (ขาดทุน) จากอัตราแลกเปลี่ยน		7,509,743	(1,420,840)	7,509,743	(1,420,840)
กำไรจากการปรับโครงสร้างหนี้	18	3,535,890	-	3,535,890	-
กำไรจากการประมาณการตามหลักคณิตศาสตร์ประกันภัย	24	3,705,774	46,192	3,705,774	46,192
รายได้ค่าเช่า		5,119,820	2,755,760	5,119,820	2,755,760
รายได้อื่น	7	12,291,543	4,093,137	8,943,590	4,957,706
โอนกลับ (ขาดทุน) จากหนี้สงสัยจะสูญ		754,147	(469,712)	9,708,733	(469,712)
โอนกลับ (ขาดทุน) จากการซื้อขายเงินลงทุน	12 และ 14	24,844,217	-	24,145,744	(371,189)
โอนกลับค่าเผื่อการด้อยค่าจากการตีราคาที่ดิน	17	-	584,440	-	-
ค่าใช้จ่ายในการขาย		(35,919,410)	(23,744,525)	(35,919,410)	(23,744,525)
ค่าใช้จ่ายในการบริหาร		(65,971,587)	(50,190,716)	(64,386,862)	(49,042,416)
ค่าตอบแทนผู้บริหาร		(10,009,987)	(7,336,274)	(10,009,987)	(7,336,274)
ต้นทุนทางการเงิน		(28,437,690)	(34,727,397)	(22,611,411)	(28,418,449)
ส่วนแบ่งขาดทุนในกิจการร่วมค้า	13	(6,058,242)	-	-	-
กำไรก่อนภาษีเงินได้		100,285,814	28,031,564	115,139,233	28,013,509
ภาษีเงินได้นิติบุคคล		(14,332,080)	(349,650)	(14,006,036)	-
กำไรสุทธิสำหรับปี		85,953,734	27,681,914	101,133,197	28,013,509
กำไรเบ็ดเสร็จอื่น					
ส่วนเกินทุนจากการตีราคาที่ดิน	15	-	33,616,888	-	33,616,888
กำไรเบ็ดเสร็จรวมสำหรับปี	32	85,953,734	61,298,802	101,133,197	61,630,397
กำไรต่อหุ้นขั้นพื้นฐาน (บาท)					
กำไรสุทธิสำหรับปี	32	<u>0.27</u>	<u>0.12</u>	<u>0.32</u>	<u>0.12</u>
กำไรต่อหุ้นปรับลด (บาท)					
กำไรสุทธิสำหรับปี	32	<u>0.26</u>	<u>0.10</u>	<u>0.30</u>	<u>0.10</u>
จำนวนผู้สามัญเฉลี่ยถ่วงน้ำหนัก (หุ้น)	32	<u>318,605,484</u>	<u>236,091,560</u>	<u>318,605,484</u>	<u>236,091,560</u>
จำนวนหุ้นสามัญเทียบเท่าปรับลด (หุ้น)	32	<u>332,124,720</u>	<u>268,958,120</u>	<u>332,124,720</u>	<u>268,958,120</u>
หมายเหตุประกอบงบการเงินเป็นส่วนหนึ่งของงบการเงินนี้					

บริษัท ชัยวัฒนา แทนเนอรี่ กรุ๊ป จำกัด (มหาชน) และบริษัทย่อย

งบแสดงการเปลี่ยนแปลงส่วนของผู้ถือหุ้น

สำหรับปีสิ้นสุดวันที่ 31 ธันวาคม พ.ศ. 2555 และ พ.ศ. 2554

(หน่วย : บาท)									
งบการเงินรวม									
หมายเหตุ	องค์ประกอบอื่น					กำไร (ขาดทุน) สะสม			
	ของส่วนของผู้ถือหุ้น					จัดสรรแล้ว			
	ทุนเรือนหุ้นที่ออกและชำระแล้ว	ใบสำคัญแสดงสิทธิที่จะซื้อหุ้นสามัญ	ส่วนเกินกว่ามูลค่าหุ้นสามัญ	ส่วนเกินทุนจากการตีราคาที่ดิน	เงินรับล่วงหน้าค่าหุ้น	สำรองตามกฎหมาย	ยังไม่ได้จัดสรร	รวม	
ยอดคงเหลือ ณ วันที่ 1 มกราคม พ.ศ. 2554	229,500,000	143,393,978	307,150,465	169,051,390	8,202,000	4,618,677	(297,334,763)	564,581,747	
ผลสะสมจากการเปลี่ยนแปลงนโยบายการบัญชี									
เกี่ยวกับผลประโยชน์ของพนักงาน	24	-	-	-	-	-	(12,254,361)	(12,254,361)	
เพิ่มทุนระหว่างปี	26	6,835,000	-	1,367,000	-	(8,202,000)	-	-	
ล้างรายการขาดทุนสะสม	28	-	-	(307,150,465)	-	(4,618,677)	311,769,142	-	
กำไรเบ็ดเสร็จรวมสำหรับปี		-	-	33,616,888	-	-	27,681,914	61,298,802	
ยอดคงเหลือ ณ วันที่ 31 ธันวาคม พ.ศ. 2554	236,335,000	143,393,978	1,367,000	202,668,278	-	-	29,861,932	613,626,188	
เพิ่มทุนระหว่างปี	26	92,082,560	(143,393,978)	161,810,490	-	-	-	110,499,072	
สำรองตามกฎหมาย	29	-	-	-	-	1,400,675	(1,400,675)	-	
เงินปันผลจ่าย	30	-	-	-	-	-	(16,412,703)	(16,412,703)	
กำไรเบ็ดเสร็จรวมสำหรับปี		-	-	-	-	-	85,953,734	85,953,734	
ยอดคงเหลือ ณ วันที่ 31 ธันวาคม พ.ศ. 2555	328,417,560	-	163,177,490	202,668,278	-	1,400,675	98,002,288	793,666,291	

หมายเหตุประกอบงบการเงินเป็นส่วนหนึ่งของงบการเงินนี้

บริษัท ชัยวัฒนา แทนเนอรี่ กรุ๊ป จำกัด (มหาชน) และบริษัทย่อย
 งบแสดงการเปลี่ยนแปลงส่วนของผู้ถือหุ้น
 สำหรับปีสิ้นสุดวันที่ 31 ธันวาคม พ.ศ. 2555 และ พ.ศ. 2554

(หน่วย : บาท)									
งบการเงินเฉพาะบริษัท									
หมายเหตุ	ทุนเรือนหุ้นที่ ออกและ ชำระแล้ว	ใบสำคัญแสดง ที่สิทธิที่จะซื้อ หุ้นสามัญ	ส่วนเกินกว่า มูลค่าหุ้นสามัญ	องค์ประกอบอื่น ของส่วนของผู้ถือหุ้น		กำไร (ขาดทุน) สะสม			
				ส่วนเกินทุนจาก การตีราคาที่ดิน	เงินรับล่วงหน้า ค่าหุ้น	จัดสรรแล้ว สำรอง	ยังไม่ได้จัดสรร	รวม	
ยอดคงเหลือ ณ วันที่ 1 มกราคม พ.ศ. 2554	229,500,000	143,393,978	307,150,465	169,051,390	8,202,000	4,618,677	(314,537,993)	547,378,517	
ผลสะสมจากการเปลี่ยนแปลงนโยบายการบัญชี									
เกี่ยวกับผลประโยชน์ของพนักงาน	24	-	-	-	-	-	(12,254,361)	(12,254,361)	
เพิ่มทุนระหว่างปี	26	6,835,000	-	1,367,000	(8,202,000)	-	-	-	
ล้างรายการขาดทุนสะสม	28	-	-	(307,150,465)	-	(4,618,677)	311,769,142	-	
กำไรเบ็ดเสร็จรวมสำหรับปี		-	-	33,616,888	-	-	28,013,509	61,630,397	
ยอดคงเหลือ ณ วันที่ 31 ธันวาคม พ.ศ. 2554	236,335,000	143,393,978	1,367,000	202,668,278	-	-	12,990,297	596,754,553	
เพิ่มทุนระหว่างปี	26	92,082,560	(143,393,978)	161,810,490	-	-	-	110,499,072	
สำรองตามกฎหมาย	29	-	-	-	-	1,400,675	(1,400,675)	-	
เงินปันผลจ่าย	30	-	-	-	-	-	(16,412,703)	(16,412,703)	
กำไรเบ็ดเสร็จรวมสำหรับปี		-	-	-	-	-	101,133,197	101,133,197	
ยอดคงเหลือ ณ วันที่ 31 ธันวาคม พ.ศ. 2555	328,417,560	-	163,177,490	202,668,278	-	1,400,675	96,310,116	791,974,119	

หมายเหตุประกอบงบการเงินเป็นส่วนหนึ่งของงบการเงินนี้

บริษัท ชัยวัฒนา แทนเนอรี่ กรุ๊ป จำกัด (มหาชน) และบริษัทย่อย
งบกระแสเงินสด
สำหรับปีสิ้นสุดวันที่ 31 ธันวาคม พ.ศ. 2555 และ พ.ศ. 2554

	(หน่วย : บาท)			
	งบการเงินรวม		งบการเงินเฉพาะบริษัท	
	พ.ศ. 2555	พ.ศ. 2554	พ.ศ. 2555	พ.ศ. 2554
กระแสเงินสดจากกิจกรรมดำเนินงาน				
กำไรสุทธิก่อนภาษีเงินได้สำหรับปี	100,285,814	28,031,564	115,139,233	28,013,509
ปรับกระทบขาดทุนสุทธิเป็นเงินสดรับ (จ่าย) จากกิจกรรมดำเนินงาน				
ก่อนการเปลี่ยนแปลงในสินทรัพย์และหนี้สินดำเนินงาน				
ค่าเสื่อมราคาและค่าตัดจำหน่าย	24,705,140	26,780,235	19,638,924	22,068,604
หนี้สงสัยจะสูญ (โอนกลับ)	(754,147)	469,712	(9,708,733)	469,712
ขาดทุนจากการลดมูลค่าสินค้า (โอนกลับ)	(23,886,725)	21,428,577	(23,886,725)	21,428,577
ส่วนแบ่งขาดทุนจากการลงทุนตามวิธีส่วนได้เสีย	6,058,242	-	698,473	-
ขาดทุนจากการด้อยค่าเงินลงทุน (โอนกลับ)	(24,844,217)	-	(24,844,217)	371,189
ขาดทุนจากการตัดจำหน่ายสินทรัพย์	34,176	-	34,176	-
กำไรจากการจำหน่ายสินทรัพย์ถาวร	(5,041,774)	(1,045,620)	(3,996,714)	(1,070,654)
กำไรจากการประมาณการตามหลักคณิตศาสตร์ประกันภัย	(3,705,774)	(46,192)	(3,705,774)	(46,192)
โอนกลับค่าเพื่อการด้อยค่าจากการตีราคาที่ดิน	-	(584,440)	-	-
(กำไร) ขาดทุนจากอัตราแลกเปลี่ยนที่ไม่เกิดขึ้นจริง	(6,600)	3,200,802	(6,600)	3,200,802
กำไรจากการปรับโครงสร้างหนี้	(3,535,890)	-	(3,535,890)	-
ดอกเบี้ยรับ	(89,276)	(46,350)	(589,342)	(934,903)
ดอกเบี้ยจ่าย	<u>27,231,657</u>	<u>34,059,295</u>	<u>21,405,378</u>	<u>27,750,347</u>
กำไรจากการดำเนินงานก่อนการเปลี่ยนแปลงในสินทรัพย์และหนี้สินดำเนินงาน	96,450,626	112,247,583	86,642,189	101,250,991
สินทรัพย์ดำเนินงาน (เพิ่มขึ้น) ลดลง				
ลูกหนี้การค้าและลูกหนี้อื่น	(207,192,839)	96,540,887	(204,025,610)	96,540,887
สินค้าคงเหลือ	(142,606,053)	(26,559,698)	(142,606,053)	(26,559,501)
สินทรัพย์หมุนเวียนอื่น	(1,917,777)	(722,198)	(1,931,102)	(692,305)
ลูกหนี้บริษัทที่เกี่ยวข้องกัน	-	-	30,910,084	1,869,319
สินทรัพย์ไม่หมุนเวียนอื่น	21,910	(24,510)	21,910	(24,510)
หนี้สินดำเนินงานเพิ่มขึ้น(ลดลง)				
เจ้าหนี้การค้าและเจ้าหนี้อื่น	188,286,890	(29,278,869)	179,807,592	(29,470,812)
หนี้สินหมุนเวียนอื่น	(93,189)	(86,524)	(93,189)	(86,524)
หนี้สินค่าไฟฟ้า	(3,078,888)	(3,078,888)	(3,078,888)	(3,078,888)
สำรองผลประโยชน์พนักงาน	(162,000)	(993,800)	(162,000)	(993,800)
หนี้สินไม่หมุนเวียนอื่น	(2,060,000)	314,200	(2,060,000)	314,200
เงินสดรับ (จ่าย) จากการดำเนินงาน				
จ่ายดอกเบี้ย	(25,480,476)	(29,957,952)	(22,416,593)	(26,297,290)
จ่ายภาษีเงินได้	<u>(8,048,950)</u>	<u>(2,880,594)</u>	<u>(7,705,840)</u>	<u>(968,800)</u>
เงินสดได้มา (ใช้ไป) จากกิจกรรมดำเนินงาน	<u>(105,880,746)</u>	<u>115,519,637</u>	<u>(86,697,500)</u>	<u>111,802,967</u>

หมายเหตุประกอบงบการเงินเป็นส่วนหนึ่งของงบการเงินนี้

บริษัท ชัยวัฒนา แทนเนอรี่ กรุ๊ป จำกัด (มหาชน) และบริษัทย่อย
งบกระแสเงินสด (ต่อ)
สำหรับปีสิ้นสุดวันที่ 31 ธันวาคม พ.ศ. 2555 และ พ.ศ. 2554

	(หน่วย : บาท)			
	งบการเงินรวม		งบการเงินเฉพาะบริษัท	
	พ.ศ. 2555	พ.ศ. 2554	พ.ศ. 2555	พ.ศ. 2554
กระแสเงินสดจากกิจกรรมลงทุน				
เงินให้กู้ยืมแก่บริษัทย่อยลดลง	-	-	6,400,000	1,600,000
เงินฝากธนาคารที่มีภาระค้ำประกัน (เพิ่มขึ้น) ลดลง	(1,502)	503,534	(1,502)	503,534
ดอกเบี้ยรับ	89,276	21,046	724,043	909,599
เงินสดจ่ายจากการลงทุนในกิจการร่วมค้า	(23,750,000)	-	(23,750,000)	-
เงินสดรับจากการขายเงินลงทุน	24,844,217	-	24,844,217	-
เงินสดรับจากการขายสินทรัพย์ถาวร	10,798,410	5,560,510	9,523,410	1,867,052
เงินสดรับจากการขายที่ดินที่ไม่ได้ใช้ดำเนินงาน	33,350,648	-	-	-
เงินสดจ่ายจากการซื้อสินทรัพย์ถาวร	(30,207,723)	(17,939,719)	(30,207,723)	(17,939,719)
เงินสดสุทธิได้มา (ใช้ไป) จากกิจกรรมลงทุน	15,123,326	(11,854,629)	(12,467,555)	(13,059,534)
กระแสเงินสดจากกิจกรรมจัดหาเงิน				
จ่ายชำระหนี้สินคณัดชำระ	(15,000,000)	-	(15,000,000)	-
เงินเบิกเกินบัญชีธนาคารและเงินกู้ยืมระยะสั้นจากสถาบันการเงิน (ลดลง) เพิ่มขึ้น	18,384,137	(97,563,772)	24,669,371	(97,601,609)
ออกหุ้นสามัญ	110,499,072	-	110,499,072	-
เงินปันผลจ่าย	(16,412,703)	-	(16,412,703)	-
จ่ายชำระเงินกู้ยืมจากบุคคลอื่น	-	(8,500,000)	-	(8,500,000)
จ่ายชำระเงินกู้ยืมระยะยาวจากสถาบันการเงิน	(1,543,651)	(5,000,084)	-	-
หนี้สินตามสัญญาเช่าการเงินลดลง	(4,126,593)	(3,005,498)	(4,126,593)	(3,005,498)
เงินสดสุทธิได้มา (ใช้ไป) จากกิจกรรมจัดหาเงิน	91,800,262	(114,069,354)	99,629,147	(109,107,107)
เงินสดและรายการเทียบเท่าเงินสดเพิ่มขึ้น (ลดลง) สุทธิ	1,042,842	(10,404,346)	464,092	(10,363,674)
เงินสดและรายการเทียบเท่าเงินสดต้นปี	4,475,559	14,902,911	4,397,869	14,784,549
ผลกระทบจากอัตราแลกเปลี่ยนในเงินสดและรายการเทียบเท่าเงินสด	(15,612)	(23,006)	(15,612)	(23,006)
เงินสดและรายการเทียบเท่าเงินสดปลายปี	5,502,789	4,475,559	4,846,349	4,397,869
ข้อมูลกระแสเงินสดเปิดเผยเพิ่มเติม				
รายการที่ไม่ใช่เงินสดประกอบด้วย				
1) รายการสินทรัพย์ที่เพิ่มขึ้นจากสัญญาเช่าทางการเงิน	2,774,500	15,728,681	2,774,500	15,728,681
2) รายการใบสำคัญสิทธิซื้อหุ้นสามัญ				
- หุ้นสามัญ	92,082,560	-	92,082,560	-
- ส่วนเกินมูลค่าหุ้นสามัญ	161,810,490	-	161,810,490	-
3) รายการตั้งสำรองตามกฎหมาย	1,400,675	-	1,400,675	-
4) รายการปรับปรุงสำรองผลประโยชน์ระยะยาวของพนักงานกับกำไรสะสมต้นงวด	-	12,254,361	-	12,254,361
5) โอนเงินรับค่าหุ้นเป็นทุนชำระแล้ว	-	8,202,000	-	8,202,000
6) โอนสินทรัพย์ที่ไม่ได้ใช้ดำเนินงานเป็นสินทรัพย์ที่ถือไว้เพื่อขาย	-	32,566,710	-	-
7) รายการปรับปรุงส่วนเกินทุนจากการตีราคาที่ดินที่ (เพิ่มขึ้น) ลดลง	-	33,616,888	-	33,616,888
8) รายการล้างขาดทุนสะสมกับสำรองตามกฎหมายและส่วนเกินมูลค่าหุ้นสามัญ	-	311,769,142	-	311,769,142

หมายเหตุประกอบงบการเงินเป็นส่วนหนึ่งของงบการเงินนี้

บริษัท ชัยวัฒนา แทนเนอรี่ กรุ๊ป จำกัด (มหาชน) และบริษัทย่อย

หมายเหตุประกอบงบการเงินรวมและงบการเงินเฉพาะบริษัท

วันที่ 31 ธันวาคม พ.ศ. 2555 และ พ.ศ. 2554

1 ข้อมูลทั่วไป

1.1 ข้อมูลบริษัท

บริษัท ชัยวัฒนา แทนเนอรี่ กรุ๊ป จำกัด (มหาชน) (“บริษัท”) เป็นบริษัทมหาชนจำกัดซึ่งจดทะเบียนจัดตั้งมีภูมิลำเนาในประเทศไทย และได้จดทะเบียนในตลาดหลักทรัพย์แห่งประเทศไทย โดยมีที่อยู่ตามที่จดทะเบียนไว้ ดังนี้

ตั้งอยู่เลขที่ 176/1, 1480 หมู่ที่ 1 เขตอุตสาหกรรมฟอกหนัง (ก.ม.30) ถนนสุขุมวิท ตำบลท้ายบ้าน อำเภอเมือง จังหวัดสมุทรปราการ 10280

บริษัทเป็นบริษัทจดทะเบียนในตลาดหลักทรัพย์แห่งประเทศไทยเพื่อวัตถุประสงค์ในการรายงานข้อมูลจึงรวมเรียกบริษัทและบริษัทย่อยว่ากลุ่มบริษัท

กลุ่มบริษัทประกอบธุรกิจหลักฟอกหนัง ของเล่นสุนัข เฟอร์นิเจอร์ และเบาะรถยนต์นั่งสั้ว

งบการเงินรวมและงบการเงินเฉพาะของบริษัทนี้ได้รับการอนุมัติจากกรรมการของบริษัทเพื่อให้เผยแพร่เมื่อวันที่ 1 มีนาคม พ.ศ. 2556

2. เกณฑ์ในการจัดทำงบการเงิน

งบการเงินรวมและงบการเงินเฉพาะบริษัท ได้จัดทำขึ้นตามหลักการบัญชีที่รับรองทั่วไปภายใต้พระราชบัญญัติการบัญชี พ.ศ. 2543 ซึ่งหมายถึงมาตรฐานการบัญชีที่ออกภายใต้พระราชบัญญัติวิชาชีพบัญชี พ.ศ. 2547 และข้อกำหนดของคณะกรรมการกำกับหลักทรัพย์และตลาดหลักทรัพย์ว่าด้วยการจัดทำและนำเสนอรายงานทางการเงินภายใต้พระราชบัญญัติหลักทรัพย์และตลาดหลักทรัพย์ พ.ศ. 2535

งบการเงินรวมและงบการเงินเฉพาะบริษัท ได้จัดทำขึ้น โดยใช้เกณฑ์ราคาทุนเดิมเว้นแต่จะเปิดเผยเป็นอย่างอื่นในนโยบายการบัญชี

การจัดทำงบการเงินให้สอดคล้องกับหลักการบัญชีที่รับรองทั่วไปในประเทศไทยกำหนดให้ฝ่ายบริหารประมาณการและกำหนดสมมติฐานที่เกี่ยวข้องอันจะมีผลต่อตัวเลขของสินทรัพย์และหนี้สิน รวมทั้งการเปิดเผยข้อมูลเกี่ยวกับสินทรัพย์และหนี้สินที่อาจเกิดขึ้น ณ วันที่ในงบการเงิน และข้อมูลรายได้และค่าใช้จ่ายในรอบระยะเวลาที่เสนองบการเงินดังกล่าว ตัวเลขที่เกิดขึ้นจริงอาจแตกต่างจากตัวเลขประมาณการ ถึงแม้ว่าฝ่ายบริหารได้จัดทำตัวเลขประมาณการขึ้นจากความเข้าใจในเหตุการณ์และสิ่งที่ได้กระทำไปในปัจจุบันอย่างดีที่สุดแล้ว

งบการเงินรวมและงบการเงินเฉพาะบริษัทฉบับภาษาอังกฤษจัดทำขึ้นจากงบการเงินตามกฎหมายที่เป็นภาษาไทยในกรณีที่มีเนื้อความขัดแย้งกันหรือมีการตีความในสองภาษาแตกต่างกันให้ใช้งบการเงินตามกฎหมายฉบับภาษาไทยเป็นหลัก

บริษัท ชัยวัฒนา แทนเนอรี่ กรุ๊ป จำกัด (มหาชน) และบริษัทย่อย

หมายเหตุประกอบงบการเงินรวมและงบการเงินเฉพาะบริษัท

วันที่ 31 ธันวาคม พ.ศ. 2555 และ พ.ศ. 2554

งบการเงินรวมนี้ได้จัดทำขึ้นโดยรวมงบการเงินสำหรับปีสิ้นสุดวันที่ 31 ธันวาคม พ.ศ. 2555 และ พ.ศ. 2554 ของบริษัท ชัยวัฒนา แทนเนอรี่ กรุ๊ป จำกัด (มหาชน) และงบการเงินของบริษัทย่อย ดังต่อไปนี้

2.1 บริษัทย่อย

ชื่อบริษัท	ลักษณะธุรกิจ	อัตราร้อยละการถือหุ้น		จัดตั้งขึ้นใน ประเทศ	ร้อยละของสินทรัพย์ที่ รวมอยู่ในสินทรัพย์รวม ณ วันที่ 31 ธันวาคม		ร้อยละของรายได้ที่รวมอยู่ ในรายได้รวม สำหรับปี สิ้นสุดวันที่ 31 ธันวาคม	
		พ.ศ. 2555	พ.ศ. 2554		พ.ศ. 2555	พ.ศ. 2554	พ.ศ. 2555	พ.ศ. 2554
บริษัท พลาทรัพย์ จำกัด	ให้เช่าอาคารและเช่า เครื่องจักรที่ใช้ในสาย งานผลิตหนังแก่บริษัท	100	100	ไทย	13.12	20.06	0.35	0.08

2.2 ยอดคงค้างระหว่างบริษัทและบริษัทย่อย รายการค้าระหว่างกันที่มีสาระสำคัญได้ตัดออกจากงบการเงินรวมแล้ว

2.3 ยอดเงินลงทุนในบริษัทย่อยในบัญชีของบริษัทได้ตัดกับส่วนของผู้อถือหุ้นของบริษัทย่อยแล้ว

2.4 ผลการดำเนินงานของบริษัทย่อยได้รวมอยู่ในงบการเงินรวมตั้งแต่วันที่เข้าซื้อหุ้นหรือไม่รวมอยู่ในงบการเงินรวมตั้งแต่วันที่ขายหุ้น

2.5 งบการเงินรวม จัดทำขึ้น โดยใช้นโยบายการบัญชีเดียวกันสำหรับรายการบัญชีที่เหมือนกันหรือเหตุการณ์ทางบัญชีที่คล้ายคลึงกัน

3. มาตรฐานการบัญชีใหม่ที่ยังไม่มีผลบังคับใช้

มาตรฐานการบัญชีใหม่ มาตรฐานการรายงานทางการเงินใหม่ การตีความมาตรฐานการบัญชีใหม่ และการปรับปรุงมาตรฐานการบัญชี

ก) มาตรฐานการบัญชีใหม่ มาตรฐานการรายงานทางการเงินใหม่ การตีความมาตรฐานการบัญชีใหม่ และการปรับปรุงมาตรฐานการบัญชี ซึ่งมีผลบังคับใช้สำหรับรอบระยะเวลาบัญชีที่เริ่มต้นในหรือหลังวันที่ 1 มกราคม พ.ศ. 2556

มาตรฐานการบัญชีฉบับที่ 12 เรื่องภาษีเงินได้

มาตรฐานการบัญชีฉบับที่ 20 เรื่องการบัญชีสำหรับเงินอุดหนุนจากรัฐบาลและการเปิดเผยข้อมูลเกี่ยวกับความช่วยเหลือจากรัฐบาล

มาตรฐานการบัญชีฉบับที่ 21 เรื่องผลกระทบจากการเปลี่ยนแปลงของอัตราแลกเปลี่ยนเงินตราต่างประเทศ (ปรับปรุง 2552)

มาตรฐานการรายงานทางการเงินฉบับที่ 8 เรื่องส่วนงานดำเนินงาน

บริษัท ชัยวัฒนา แทนเนอรี่ กรุ๊ป จำกัด (มหาชน) และบริษัทย่อย

หมายเหตุประกอบงบการเงินรวมและงบการเงินเฉพาะบริษัท

วันที่ 31 ธันวาคม พ.ศ. 2555 และ พ.ศ. 2554

การตีความมาตรฐานการบัญชีฉบับที่ 10	เรื่องความช่วยเหลือจากรัฐบาล – กรณีที่ไม่มีความเกี่ยวข้องอย่างเฉพาะเจาะจงกับกิจกรรมดำเนินงาน
การตีความมาตรฐานการบัญชีฉบับที่ 21	เรื่องภาษีเงินได้ – การได้รับประโยชน์จากสินทรัพย์ที่ไม่ได้คิดค่าเสื่อมราคาที่ดีราคาใหม่
การตีความมาตรฐานการบัญชีฉบับที่ 25	เรื่องภาษีเงินได้ – การเปลี่ยนแปลงสถานภาพทางภาษีของกิจการหรือของผู้ถือหุ้น

บริษัทยังมีได้นำมาตรฐานการบัญชีดังกล่าวมาใช้ปฏิบัติก่อนวันที่มีผลบังคับใช้ ซึ่งผลกระทบทางบัญชีของมาตรฐานการบัญชีที่ยังไม่มีผลใช้บังคับและเกี่ยวข้องกับบริษัท มีดังนี้

มาตรฐานการบัญชีฉบับที่ 12 เกี่ยวข้องกับภาษีเงินได้ ซึ่งรวมถึงภาษีเงินได้ของงวดปัจจุบัน และภาษีเงินได้รอการตัดบัญชี ค่าใช้จ่ายภาษีเงินได้ของงวดคำนวณจากจำนวนที่ต้องเสียภาษีและจำนวนที่สามารถหักภาษีได้ซึ่งแสดงอยู่ในแบบการคำนวณภาษีเงินได้ในงวดปัจจุบัน สินทรัพย์หรือหนี้สินภาษีเงินได้ของงวดปัจจุบันคำนวณจากจำนวนที่คาดว่าจะต้องจ่ายแก่ หรือได้รับคืนจากหน่วยงานจัดเก็บภาษี โดยใช้อัตราภาษีและกฎหมายภาษีอากรที่บังคับใช้อยู่หรือที่คาดว่าจะมีผลบังคับใช้ภายในวันที่ในงบแสดงฐานะการเงิน การบัญชีสำหรับภาษีเงินได้รอการตัดบัญชีคำนวณจากผลแตกต่างชั่วคราวของฐานภาษีของสินทรัพย์หรือหนี้สิน และมูลค่าตามบัญชีของสินทรัพย์หรือหนี้สินในงบการเงิน ซึ่งผู้บริหารของกิจการอยู่ระหว่างการประเมินผลกระทบที่อาจมีจากการปฏิบัติตามมาตรฐานการบัญชีฉบับนี้

มาตรฐานการบัญชีฉบับที่ 21 (ปรับปรุง 2552) กำหนดให้กิจการต้องกำหนดสกุลเงินที่ใช้ในการดำเนินงาน ซึ่งคือสกุลเงินที่ใช้ในสภาพแวดล้อมทางเศรษฐกิจหลักซึ่งกิจการดำเนินงานอยู่สกุลเงินอื่นที่ไม่ใช่สกุลเงินที่ใช้ในการดำเนินงานถือเป็นสกุลเงินต่างประเทศ รายการที่เป็นเงินตราต่างประเทศต้องแปลงค่าให้เป็นสกุลเงินที่ใช้ในการดำเนินงานโดยใช้อัตราแลกเปลี่ยน ณ วันที่เกิดรายการ ผลต่างของอัตราแลกเปลี่ยนที่เกิดขึ้นจากการชำระเงินของรายการที่เป็นตัวเงินหรือจากการแปลงค่ารายการที่เป็นตัวเงินในสกุลเงินต่างประเทศรับรู้เป็นกำไรหรือขาดทุนในงวดบัญชีนั้น มาตรฐานการบัญชีนี้อนุญาตให้กิจการแสดงงบการเงินด้วยสกุลเงินใดก็ได้ ซึ่งผู้บริหารของ กิจการได้ประเมินว่าการปฏิบัติตามมาตรฐานการบัญชีนี้อาจไม่มีผลกระทบอย่างเป็นสาระสำคัญต่อ งบการเงินที่น่าเสนอ

มาตรฐานการรายงานทางการเงินฉบับที่ 8 กำหนดให้เปิดเผยข้อมูลส่วนงานตามเกณฑ์การเสนอรายงานภายใน เพื่อให้ผู้มีอำนาจตัดสินใจสูงสุดด้านการดำเนินงาน มาตรฐานการรายงานทางการเงินใหม่นี้มีผลกระทบต่อการเปิดเผยข้อมูล

บริษัท ชัยวัฒนา แทนเนอรี่ กรุ๊ป จำกัด (มหาชน) และบริษัทย่อย

หมายเหตุประกอบงบการเงินรวมและงบการเงินเฉพาะบริษัท

วันที่ 31 ธันวาคม พ.ศ. 2555 และ พ.ศ. 2554

ข) มาตรฐานการบัญชีใหม่ มาตรฐานการรายงานทางการเงินใหม่ การตีความมาตรฐานการบัญชีใหม่ และการปรับปรุง มาตรฐานการบัญชี ซึ่งมีผลบังคับใช้สำหรับรอบระยะเวลาบัญชีที่เริ่มต้นในหรือหลังวันที่ 1 มกราคม พ.ศ. 2557

การตีความมาตรฐานการรายงานทางการเงินฉบับที่ 4 เรื่องการประเมินว่าข้อตกลงประกอบด้วยสัญญาเช่าหรือไม่

การตีความมาตรฐานการรายงานทางการเงินฉบับที่ 12 เรื่องข้อตกลงสัมปทานบริการ

การตีความมาตรฐานการรายงานทางการเงินฉบับที่ 13 เรื่องโปรแกรมสิทธิพิเศษแก่ลูกค้า

การตีความมาตรฐานการบัญชีฉบับที่ 29 เรื่องการเปิดเผยข้อมูลของข้อตกลงสัมปทานบริการ

บริษัทยังมีได้นำมาตรฐานการบัญชีดังกล่าวมาใช้ปฏิบัติก่อนวันที่มีผลบังคับใช้ ซึ่งผลกระทบทางบัญชีของมาตรฐานการบัญชีที่ยังไม่มีผลใช้บังคับและเกี่ยวข้องกับบริษัท มีดังนี้

การตีความมาตรฐานการรายงานทางการเงินฉบับที่ 4 กำหนดให้มีการพิจารณาว่าข้อตกลงเป็นหรือประกอบด้วยสัญญาเช่าหรือไม่โดยอ้างอิงจากเนื้อหาของข้อตกลง การตีความนี้กำหนดให้ประเมินว่าข้อตกลงเข้าเงื่อนไขต่อไปนี้หรือไม่ (1) การปฏิบัติตามข้อตกลงขึ้นอยู่กับการใช้สินทรัพย์ที่เฉพาะเจาะจง และ (2) ข้อตกลงดังกล่าวเป็นการให้สิทธิในการใช้สินทรัพย์นั้น ผู้บริหารของกิจการอยู่ในระหว่างการประเมินผลกระทบจากการปฏิบัติตามการตีความมาตรฐานการรายงานทางการเงินฉบับนี้

4. สรุปนโยบายการบัญชีที่สำคัญ

นโยบายการบัญชีที่สำคัญซึ่งใช้ในการจัดทำงบการเงินรวมและงบการเงินเฉพาะบริษัทมีดังต่อไปนี้

4.1 การรับรู้รายได้

บริษัทรับรู้รายได้จากการขายเมื่อส่งมอบสินค้าและลูกค้ายอมรับสินค้านั้น

บริษัทรับรู้รายได้จากการให้บริการในงวดเดียวกับการให้บริการเสร็จสิ้นลงและตามเกณฑ์คงค้าง

รายได้ค่าเช่าบ้านพักเป็นรายได้ตามวิธีเส้นตรงตามงวดระยะเวลาที่ระบุในสัญญาเช่า

4.2 เงินสดและรายการเทียบเท่าเงินสด

เงินสดและรายการเทียบเท่าเงินสด หมายถึง เงินสดและเงินฝากธนาคาร และเงินลงทุนระยะสั้นที่มีสภาพคล่องสูง ซึ่งถึงกำหนดจ่ายคืนภายในระยะเวลาไม่เกิน 3 เดือนนับจากวันที่ได้มาและไม่มีข้อจำกัดในการเบิกใช้

บริษัท ชัยวัฒนา แทนเนอรี่ กรุ๊ป จำกัด (มหาชน) และบริษัทย่อย

หมายเหตุประกอบงบการเงินรวมและงบการเงินเฉพาะบริษัท

วันที่ 31 ธันวาคม พ.ศ. 2555 และ พ.ศ. 2554

4.3 ลูกหนี้การค้าและค่าเผื่อนี้สงสัยจะสูญ

ลูกหนี้การค้าแสดงตามมูลค่าสุทธิที่จะได้รับ บริษัทและบริษัทย่อยบันทึกค่าเผื่อนี้สงสัยจะสูญโดยประมาณขึ้นจากจำนวนหนี้ที่อาจเรียกเก็บเงินจากลูกหนี้ไม่ได้ โดยพิจารณาจากประสบการณ์ในการเก็บเงินและตามสถานะปัจจุบันของลูกหนี้ค้าง ณ วันที่ในงบแสดงฐานะการเงิน หนี้สูญจะถูกตัดจำหน่ายเมื่อไม่สามารถเรียกเก็บเงินได้

4.4 สินค้าคงเหลือ

สินค้าคงเหลือแสดงตามราคาทุนหรือมูลค่าสุทธิที่คาดว่าจะได้รับแล้วแต่ราคาใดจะต่ำกว่า ราคาทุนของสินค้าจำนวนดังนี้
สินค้าสำเร็จรูปและสินค้าระหว่างผลิต คำนวณโดยวิธีถ่วงน้ำหนัก

วัตถุดิบหนึ่ง วัตถุดิบเคมี และวัสดุคงเหลือ คำนวณราคาทุนโดยวิธีเข้าก่อน-ออกก่อน

ต้นทุนในการซื้อประกอบด้วยราคาซื้อ และค่าใช้จ่ายทางตรงที่เกี่ยวข้องกับการซื้อสินค้าคงเหลือนั้น เช่น ค่าภาษีอากร ค่าขนส่ง หักด้วยส่วนลดและเงินที่ได้รับคืนจากการซื้อสินค้า ต้นทุนของสินค้าสำเร็จรูปประกอบด้วยค่าวัตถุดิบ ค่าแรงทางตรง ค่าใช้จ่ายอื่นทางตรง และค่าสูญในการผลิต มูลค่าที่จะได้รับประมาณจากราคาที่คาดว่าจะขายได้ตามปกติของธุรกิจหักด้วยค่าใช้จ่ายที่จำเป็นเพื่อให้สินค้านั้นสำเร็จรูปและค่าใช้จ่ายในการขายในระหว่างปี บริษัทได้ทำการตั้งค่าเพื่อลดมูลค่าสำหรับสินค้าเก่า ล้าสมัย หรือเสื่อมคุณภาพ

4.5 สินทรัพย์ที่ถือไว้เพื่อขาย

สินทรัพย์จัดเป็นสินทรัพย์ที่ถือไว้เพื่อขาย เมื่อมูลค่าตามบัญชีที่จะได้รับคืนส่วนใหญ่มาจากการขายมิใช่มาจากการใช้สินทรัพย์นั้นต่อไป และสินทรัพย์ดังกล่าวจะต้องมีไว้เพื่อขายในทันทีในสภาพปัจจุบัน ซึ่งแสดงด้วยราคาทุนหรือมูลค่ายุติธรรมหักต้นทุนในการขายแล้วแต่ราคาใดจะต่ำกว่า ขาดทุนจากการด้อยค่าบันทึกเป็นค่าใช้จ่ายในงบกำไรขาดทุนเบ็ดเสร็จ

กำไรหรือขาดทุนจากการจำหน่ายสินทรัพย์ที่ถือไว้เพื่อขายรับรู้ในงบกำไรขาดทุนเบ็ดเสร็จเมื่อมีการจำหน่าย

4.6 เงินลงทุน

- เงินลงทุนในบริษัทย่อย

บริษัทย่อยหมายถึงกิจการ (ซึ่งรวมถึงกิจการเฉพาะกิจ) ที่กลุ่มบริษัทมีอำนาจในการควบคุมนโยบายการเงินและการดำเนินงาน และโดยทั่วไปแล้วกลุ่มบริษัทจะถือหุ้นที่มีสิทธิออกเสียงมากกว่ากึ่งหนึ่ง ในการประเมินว่ากลุ่มบริษัทมีการควบคุมบริษัทอื่นหรือไม่ กิจการต้องพิจารณาถึงการมีอยู่และผลกระทบจากสิทธิในการออกเสียงที่เป็นไปได้ที่กิจการสามารถใช้สิทธิหรือแปลงสภาพตราสารนั้นในปัจจุบันรวมถึงสิทธิในการออกเสียงที่เป็นไปได้ซึ่งกิจการอื่นถืออยู่ด้วย กลุ่มบริษัทรวมงบการเงินของบริษัทย่อยไว้ในงบการเงินรวมตั้งแต่วันที่กลุ่มบริษัทควบคุมบริษัทย่อย จนกระทั่งอำนาจควบคุมจะหมดไป

บริษัท ชัยวัฒนา แทนเนอรี่ กรุ๊ป จำกัด (มหาชน) และบริษัทย่อย

หมายเหตุประกอบงบการเงินรวมและงบการเงินเฉพาะบริษัท

วันที่ 31 ธันวาคม พ.ศ. 2555 และ พ.ศ. 2554

กลุ่มบริษัทบันทึกการซื้อบริษัทย่อยด้วยวิธีการซื้อและแสดงต้นทุนด้วยมูลค่ายุติธรรมของสินทรัพย์ที่จ่ายไปหรือด้วยมูลค่ายุติธรรมของตราสารทุนที่ออกให้ หรือด้วยภาระหนี้สินซึ่งกลุ่มบริษัทต้องรับผิดชอบตั้งแต่วันที่ได้บริษัทย่อยมา รวมถึงต้นทุนอื่นที่เกี่ยวข้องโดยตรงกับการได้มาซึ่งบริษัทย่อย สินทรัพย์และหนี้สินที่ระบุได้ ซึ่งได้จากการซื้อบริษัทย่อยจะถูกวัดมูลค่าเริ่มแรกในวันที่ได้รับบริษัทย่อยนั้น ที่มูลค่ายุติธรรมโดยรวมส่วนที่เป็นของผู้มีส่วนได้เสียที่ไม่มีอำนาจควบคุมด้วย

ต้นทุนการได้บริษัทย่อยที่สูงกว่ามูลค่ายุติธรรมของส่วนแบ่งของสินทรัพย์สุทธิของบริษัทย่อยที่กลุ่มบริษัทจะได้รับจะบันทึกเป็นค่าความนิยม

ต้นทุนการได้บริษัทย่อยที่ต่ำกว่ามูลค่ายุติธรรมของส่วนแบ่งของสินทรัพย์สุทธิของบริษัทย่อยจะรับรู้ในงบกำไรขาดทุนทันที

เงินลงทุนในบริษัทย่อยแสดงในงบการเงินเฉพาะบริษัทโดยแสดงด้วยวิธีราคาทุน

- เงินลงทุนทั่วไป

เงินลงทุนในหลักทรัพย์ที่ไม่อยู่ในความต้องการของตลาดถือเป็นเงินลงทุนทั่วไปซึ่งแสดงตามราคาทุนสุทธิจากค่าเผื่อการด้อยค่า (ถ้ามี)

บริษัทและบริษัทย่อยจะทดสอบการด้อยค่าของเงินลงทุนต่อเมื่อมีข้อบ่งชี้ว่าเงินลงทุนนั้นอาจมีการด้อยค่าเกิดขึ้นถ้าราคาตามบัญชีของเงินลงทุนสูงกว่ามูลค่าที่คาดว่าจะได้รับคืน ผลขาดทุนจากการด้อยค่าที่เกิดขึ้นบันทึกในงบกำไรขาดทุนเบ็ดเสร็จทันที

4.7 เงินลงทุนในกิจการร่วมค้า

ส่วนได้เสียของกลุ่มบริษัทในกิจการที่ควบคุมร่วมกันแสดงในงบการเงินรวมโดยวิธีส่วนได้เสียและแสดงในงบการเงินเฉพาะบริษัทด้วยราคาทุน กลุ่มบริษัทรับรู้รายการกำไรหรือรายการขาดทุนในส่วนของกลุ่มบริษัทเมื่อมีการขายสินทรัพย์ของกลุ่มบริษัทให้แก่อกิจการร่วมค้า กลุ่มบริษัทจะยังไม่รับรู้ส่วนแบ่งกำไรหรือขาดทุนของตนที่อยู่ในรายการซื้อสินทรัพย์จากกิจการร่วมค้าจนกว่าผู้ร่วมค้าจะขายสินทรัพย์นั้นให้แก่บุคคลที่สามที่เป็นอิสระ อย่างไรก็ตาม ก็ที่กลุ่มบริษัทรับรู้รายการขาดทุนจากการซื้อสินทรัพย์จากกิจการร่วมค้าทันทีเมื่อมีหลักฐานแสดงว่ามูลค่าสุทธิของสินทรัพย์นั้นลดลงหรือด้อยค่า

บริษัท ชัยวัฒนา แทนเนอรี่ กรุ๊ป จำกัด (มหาชน) และบริษัทย่อย

หมายเหตุประกอบงบการเงินรวมและงบการเงินเฉพาะบริษัท

วันที่ 31 ธันวาคม พ.ศ. 2555 และ พ.ศ. 2554

4.8 ที่ดิน อาคารและอุปกรณ์

ที่ดินแสดงด้วยมูลค่ายุติธรรมที่ขึ้นอยู่กับราคาประเมิน โดยผู้ประเมินราคาอิสระ การเพิ่มขึ้นราคาตามบัญชีที่เป็นผลมาจากการตีราคาใหม่ของที่ดินจะแสดงเป็นส่วนเกินทุนจากการตีมูลค่ายุติธรรมแสดงอยู่ในส่วนของผู้ถือหุ้น การลดลงในมูลค่าของที่ดินที่เคยมีการตีราคาเพิ่มจะนำไปหักส่วนเกินทุนจากการตีมูลค่ายุติธรรมได้ไม่เกินจำนวนซึ่งเคยตีราคาเพิ่มของที่ดินชนิดเดียวกัน สำหรับส่วนที่เกินกว่านั้นจะรับรู้เป็นค่าใช้จ่ายทันทีในงบกำไรขาดทุนเบ็ดเสร็จ

ราคาทุนประกอบด้วย ราคาซื้อและต้นทุนทางตรงอื่นๆ ที่เกี่ยวข้องกับการจัดหาสินทรัพย์นั้นให้อยู่ในสถานที่และสภาพที่พร้อมจะใช้งานได้ตามความประสงค์ของฝ่ายบริหาร

ราคาทุนรวมต้นทุนที่ประมาณในเบื้องต้นสำหรับการซื้อ การขนย้าย และการบูรณะสถานที่ตั้งของสินทรัพย์ ซึ่งเป็นภาระผูกพันของกิจการที่เกิดขึ้น เมื่อกิจการ ได้สินทรัพย์นั้นมาหรือเป็นผลจากการใช้สินทรัพย์นั้นในช่วงเวลาหนึ่งเพื่อวัตถุประสงค์ต่างๆ ที่มีใช้เพื่อวัตถุประสงค์ในการผลิตสินค้าคงเหลือในระหว่างรอบระยะเวลานั้น

อาคารและอุปกรณ์แสดงในงบแสดงฐานะการเงินด้วยราคาทุนหักค่าเสื่อมราคาสะสมและค่าเผื่อการด้อยค่า (ถ้ามี)

ค่าเสื่อมราคาคำนวณโดยวิธีเส้นตรงเพื่อลดราคาตามบัญชีของทรัพย์สินแต่ละชนิดตามอายุการใช้งาน โดยประมาณของสินทรัพย์นั้นๆ ดังต่อไปนี้ ยกเว้นที่ดินซึ่งอายุการใช้งาน ไม่จำกัด

อาคาร โรงงาน	20	ปี
เครื่องจักร	5-20	ปี
อุปกรณ์และเครื่องมือเครื่องใช้	10	ปี
เครื่องตกแต่งและติดตั้งสำนักงาน	10	ปี
ยานพาหนะ	10	ปี

กำไรขาดทุนจากการจำหน่ายอุปกรณ์จะคำนวณจากมูลค่าตามบัญชีของสินทรัพย์และบันทึกเป็นกำไรขาดทุนจากการดำเนินงาน

รายจ่ายเกี่ยวกับการต่อเติม การต่ออายุ หรือการปรับปรุงสินทรัพย์ให้ดีขึ้น ซึ่งทำให้ราคาเปลี่ยนแปลงในปัจจุบันของสินทรัพย์เพิ่มขึ้นอย่างเป็นสาระสำคัญจะรวมเป็นราคาทุนของสินทรัพย์ ส่วนค่าซ่อมแซมและค่าบำรุงรักษารับรู้เป็นค่าใช้จ่ายในรอบระยะเวลาบัญชีที่เกิดขึ้น

4.9 สินทรัพย์ไม่มีตัวตน

โปรแกรมคอมพิวเตอร์แสดงตามราคาทุนหักค่าตัดจำหน่ายสะสม และค่าเผื่อการด้อยค่า (ถ้ามี) ค่าตัดจำหน่ายคำนวณโดยวิธีเส้นตรงเป็นเวลา 10 ปี

บริษัท ชัยวัฒนา แทนเนอรี่ กรุ๊ป จำกัด (มหาชน) และบริษัทย่อย

หมายเหตุประกอบงบการเงินรวมและงบการเงินเฉพาะบริษัท

วันที่ 31 ธันวาคม พ.ศ. 2555 และ พ.ศ. 2554

4.10 ที่ดินที่ไม่ได้ใช้ในการดำเนินงาน

ที่ดินที่ไม่ได้ใช้ในการดำเนินงานแสดงในงบแสดงฐานะการเงินด้วยราคาทุนหักค่าเผื่อการด้อยค่า (ถ้ามี)

4.11 การด้อยค่าของสินทรัพย์

ทุกวันที่ในงบแสดงฐานะการเงิน บริษัทและบริษัทย่อยจะทำการประเมินว่ามีข้อบ่งชี้ซึ่งแสดงว่าสินทรัพย์ด้อยค่าลงหรือไม่ หากมีข้อบ่งชี้ของการด้อยค่า บริษัทและบริษัทย่อยจะทำการประมาณมูลค่าที่คาดว่าจะได้รับคืนของสินทรัพย์ และหากพบว่าราคาตามบัญชีของสินทรัพย์นั้นมีมูลค่าสูงกว่ามูลค่าที่คาดว่าจะได้รับคืน บริษัทและบริษัทย่อยจะลดมูลค่าของสินทรัพย์ลงให้เท่ากับมูลค่าที่คาดว่าจะได้รับคืน และรับรู้ผลขาดทุนจากการด้อยค่าของสินทรัพย์ในงบกำไรขาดทุนเบ็ดเสร็จ(มูลค่าที่คาดว่าจะได้รับคืนของสินทรัพย์หมายถึงราคาขายสุทธิหรือมูลค่าจากการใช้ของสินทรัพย์นั้นแล้วแต่จำนวนใดจะสูงกว่า)

หลังจากนั้น หากมีข้อบ่งชี้ว่าการด้อยค่าของสินทรัพย์ได้หมดไปหรือลดลง บริษัทและบริษัทย่อยจะประมาณมูลค่าที่คาดว่าจะได้รับคืนของสินทรัพย์นั้นใหม่ เพื่อเปรียบเทียบกับมูลค่าตามบัญชีและโอนกลับรายการขาดทุนจากการด้อยค่าของสินทรัพย์ที่เคยรับรู้ในงวดก่อน เพื่อสะท้อนถึงประมาณการมูลค่าที่คาดว่าจะได้รับคืนที่เปลี่ยนแปลงไป

4.12 การบัญชีสำหรับสัญญาเช่าระยะยาว – กรณีที่บริษัทเป็นผู้เช่า

สัญญาเช่าที่ดิน อาคาร และอุปกรณ์ที่ความเสี่ยงและผลตอบแทนของความเป็นเจ้าของส่วนใหญ่ได้โอนไปให้กับผู้เช่า ถือเป็นสัญญาเช่าการเงิน สัญญาเช่าการเงินจะบันทึกเป็นรายจ่ายฝ่ายทุนตามมูลค่าปัจจุบันสุทธิของจำนวนเงินที่ต้องจ่ายตามสัญญาเช่า โดยจำนวนเงินที่ต้องจ่ายจะบันทึกเป็นหนี้สินและค่าใช้จ่ายทางการเงินเพื่อให้ได้อัตราคอกเบี้ยคงที่ต่อหนี้สินคงค้างอยู่ ภาระผูกพันตามสัญญาเช่าหักค่าใช้จ่ายทางการเงินจะบันทึกเป็นหนี้สินระยะยาว ส่วนคอกเบี้ยจ่ายจะบันทึกในงบกำไรขาดทุนตลอดอายุของสัญญาเช่า สินทรัพย์ที่เกิดจากสัญญาเช่าการเงินจะคิดค่าเสื่อมราคาตลอดอายุการใช้งานของสินทรัพย์นั้น

สัญญาเช่าสินทรัพย์โดยที่ความเสี่ยงและผลตอบแทนของความเป็นเจ้าของส่วนใหญ่ตกอยู่กับผู้ให้เช่า จะจัดเป็นสัญญาเช่าดำเนินงาน เงินที่ต้องจ่ายภายใต้สัญญาเช่าดำเนินงานจะบันทึกในงบกำไรขาดทุนโดยใช้วิธีเส้นตรงตลอดอายุของสัญญาเช่า

ค่าใช้จ่ายที่เกิดขึ้นจากการยกเลิกสัญญาเช่าดำเนินงานก่อนหมดอายุการเช่า เช่น เบี้ยปรับที่ต้องจ่ายให้แก่ผู้ให้เช่า จะบันทึกเป็นค่าใช้จ่ายในรอบระยะเวลาบัญชีที่การยกเลิกนั้นเกิดขึ้น

บริษัท ชัยวัฒนา แทนเนอรี่ กรุ๊ป จำกัด (มหาชน) และบริษัทย่อย

หมายเหตุประกอบงบการเงินรวมและงบการเงินเฉพาะบริษัท

วันที่ 31 ธันวาคม พ.ศ. 2555 และ พ.ศ. 2554

4.13 ผลประโยชน์พนักงาน

ผลประโยชน์หลังออกจากงานของพนักงาน (โครงการสมทบเงิน)

กลุ่มบริษัทและพนักงานได้ร่วมกันจัดตั้งกองทุนสำรองเลี้ยงชีพ ซึ่งประกอบด้วยเงินที่พนักงานจ่ายสะสมและเงินที่กลุ่มบริษัทจ่ายสมทบให้เป็นรายเดือน สิทธิประโยชน์ของกองทุนสำรองเลี้ยงชีพได้แยกออกจากสิทธิประโยชน์ของกลุ่มบริษัท เงินที่กลุ่มบริษัทจ่ายสมทบกองทุนสำรองเลี้ยงชีพบันทึกเป็นค่าใช้จ่ายในปีที่เกิดรายการ

ผลประโยชน์หลังออกจากงานของพนักงาน (โครงการผลประโยชน์)

บริษัทมีภาระสำหรับเงินชดเชยที่ต้องจ่ายให้แก่พนักงานเมื่อออกจากงานตามกฎหมายแรงงาน ซึ่งบริษัทถือว่าเงินชดเชยดังกล่าวเป็น โครงการผลประโยชน์หลังออกจากงานสำหรับพนักงาน

บริษัทคำนวณหนี้สินตามโครงการผลประโยชน์หลังออกจากงานของพนักงานโดยใช้วิธีคิดลดแต่ละหน่วยที่ประมาณการไว้ (Projected Unit Credit Method) โดยผู้เชี่ยวชาญอิสระได้ทำการประเมินภาระผูกพันดังกล่าวตามหลักคณิตศาสตร์ประกันภัย ซึ่งหลักการประมาณการดังกล่าวต้องใช้ข้อสมมติที่หลากหลาย รวมถึงข้อสมมติเกี่ยวกับอัตราคิดลด อัตราการขึ้นเงินเดือนในอนาคต อัตราการเปลี่ยนแปลงจำนวนพนักงาน อัตราภาระและอัตราเงินเฟ้อ

ผลกำไรหรือขาดทุนจากการประมาณการตามหลักคณิตศาสตร์ประกันภัย (Actuarial gains and losses) สำหรับ โครงการผลประโยชน์หลังออกจากงานของพนักงานจะรับรู้ทันทีในกำไรหรือขาดทุนเบ็ดเสร็จ

4.14 ประมาณการหนี้สินและค่าใช้จ่าย

บริษัทจะบันทึกประมาณการหนี้สินและค่าใช้จ่ายไว้ในงบการเงินเมื่อมีความเป็นไปได้ค่อนข้างแน่ที่บริษัทได้เกิดภาระที่จะต้องจ่ายเงินตามข้อผูกพันทางกฎหมายอันเป็นผลสืบเนื่องมาจากเหตุการณ์ในอดีตและจำนวนที่ต้องจ่ายสามารถประมาณการได้อย่างมีเหตุผล

4.15 การแปลงค่าเงินตราต่างประเทศ

บริษัทและบริษัทย่อยแปลงค่ารายการบัญชีเป็นเงินตราต่างประเทศที่เกิดขึ้นให้เป็นเงินบาท โดยใช้อัตราแลกเปลี่ยน ณ วันที่เกิดรายการ กำไรขาดทุนจากอัตราแลกเปลี่ยนที่เกิดขึ้นรับรู้เป็นรายได้หรือค่าใช้จ่ายในงบกำไรขาดทุนเบ็ดเสร็จ สิทธิประโยชน์และหนี้สินที่เป็นตัวเงินในสกุลเงินตราต่างประเทศ ณ วันที่ในงบแสดงฐานะการเงินแปลงค่าให้เป็นเงินบาท โดยใช้อัตราแลกเปลี่ยน ณ วันที่ในงบแสดงฐานะการเงิน กำไรขาดทุนจากอัตราแลกเปลี่ยนที่ยังไม่เกิดขึ้นรับรู้เป็นรายได้หรือค่าใช้จ่ายในงบกำไรขาดทุนเบ็ดเสร็จ

บริษัท ชัยวัฒนา แทนเนอรี่ กรุ๊ป จำกัด (มหาชน) และบริษัทย่อย

หมายเหตุประกอบงบการเงินรวมและงบการเงินเฉพาะบริษัท

วันที่ 31 ธันวาคม พ.ศ. 2555 และ พ.ศ. 2554

4.16 บุคคลหรือกิจการที่เกี่ยวข้องกัน

บุคคลหรือกิจการที่เกี่ยวข้องกันกับบริษัทหมายถึงบุคคลหรือกิจการที่มีอำนาจควบคุมบริษัท หรือถูกควบคุมโดยบริษัท ไม่ว่าจะเป็นโดยตรงหรือทางอ้อม หรืออยู่ภายใต้การควบคุมเดียวกันกับบริษัทรวมถึงบริษัทที่ทำหน้าที่ถือหุ้นบริษัทย่อย และกิจการที่เป็นบริษัทย่อยในเครือเดียวกัน นอกจากนี้บุคคลหรือกิจการที่เกี่ยวข้องกันยังหมายถึงบริษัทร่วมและบุคคลซึ่งถือหุ้นที่มีสิทธิออกเสียง ไม่ว่าทางตรงหรือทางอ้อมและมีอิทธิพลอย่างเป็นสาระสำคัญกับบริษัท ผู้บริหารสำคัญ กรรมการหรือพนักงานของบริษัทตลอดทั้งสมาชิกในครอบครัวที่ใกล้ชิดกับบุคคลดังกล่าวและกิจการที่เกี่ยวข้องกับบุคคลเหล่านั้น

ในการพิจารณาความสัมพันธ์ระหว่างบุคคลหรือกิจการที่เกี่ยวข้องกันกับบริษัทแต่ละรายการบริษัทคำนึงถึงเนื้อหาของความสัมพันธ์มากกว่ารูปแบบทางกฎหมาย

4.17 ข้อมูลจำแนกตามส่วนงาน

ข้อมูลจำแนกตามส่วนงาน ได้จัดทำขึ้น โดยอาศัยรายงานภายในของบริษัทและบริษัทย่อยซึ่งจำแนกข้อมูลทางการเงินตามการให้บริการหรือผลิตภัณฑ์ของแต่ละสายธุรกิจและส่วนงานตามกฎหมายศาสตร์

4.18 เครื่องมือทางการเงิน

บริษัทและบริษัทย่อยไม่มีนโยบายที่จะประกอบธุรกรรมตราสารทางการเงินนอกงบแสดงฐานะการเงินที่เป็นตราสารอนุพันธ์เพื่อการเก็งกำไรหรือเพื่อการค้า

เครื่องมือทางการเงินที่แสดงในงบแสดงฐานะการเงินประกอบด้วยเงินฝากสถาบันการเงิน เงินเบิกเกินบัญชีธนาคารและเงินกู้ยืมระยะสั้นจากสถาบันการเงิน ลูกหนี้การค้า เจ้าหนี้การค้า เงินให้กู้ยืมและเงินกู้ยืมจากบริษัทที่เกี่ยวข้องกัน ซึ่งนโยบายการบัญชีเฉพาะสำหรับรายการแต่ละรายการได้เปิดเผยแยกไว้ในแต่ละหัวข้อที่เกี่ยวข้อง

4.19 กำไร (ขาดทุน) ต่อหุ้นขั้นพื้นฐาน

กำไร (ขาดทุน) ต่อหุ้นขั้นพื้นฐาน

กำไร (ขาดทุน) ต่อหุ้นขั้นพื้นฐานคำนวณโดยการหารกำไร (ขาดทุน) สุทธิสำหรับปี ด้วยจำนวนหุ้นสามัญถัวเฉลี่ยถ่วงน้ำหนักที่ออกจำหน่ายแล้วในระหว่างปี

บริษัท ชัยวัฒนา แทนเนอรี่ กรุ๊ป จำกัด (มหาชน) และบริษัทย่อย

หมายเหตุประกอบงบการเงินรวมและงบการเงินเฉพาะบริษัท

วันที่ 31 ธันวาคม พ.ศ. 2555 และ พ.ศ. 2554

กำไร (ขาดทุน) ต่อหุ้นปรับลด

กำไร (ขาดทุน) ต่อหุ้นปรับลดคำนวณโดยหารกำไร (ขาดทุน) สุทธิสำหรับปีด้วยผลรวมของจำนวนหุ้นสามัญถัวเฉลี่ยถ่วงน้ำหนักที่ออกอยู่ในระหว่างปีกับจำนวนถัวเฉลี่ยถ่วงน้ำหนักของหุ้นสามัญที่บริษัทอาจต้องออกเพื่อแปลงหุ้นสามัญเทียบเท่าปรับลดจากการแปลงสภาพตามใบสำคัญแสดงสิทธิทั้งสิ้นให้เป็นหุ้นสามัญ โดยสมมติว่าได้มีการแปลงเป็นหุ้นสามัญ ณ วันต้นปีหรือ ณ วันออกหุ้นสามัญเทียบเท่า

4.20 ภาษีเงินได้นิติบุคคล

บริษัทและบริษัทย่อยคำนวณภาษีเงินได้นิติบุคคลตามเกณฑ์ที่กำหนดไว้ในประมวลรัษฎากร และบันทึกตามเกณฑ์คงค้างบริษัทไม่ได้บันทึกภาษีเงินได้รอตัดบัญชีในส่วนที่เกี่ยวกับผลแตกต่างชั่วคราวในอนาคต

4.21 ประมาณการทางบัญชีที่สำคัญ ข้อสมมติฐาน การใช้ดุลยพินิจ และการจัดการความเสี่ยงในส่วนของคุณ

1) ประมาณการทางบัญชีที่สำคัญ ข้อสมมติฐาน และการใช้ดุลยพินิจ

การประมาณใช้การทางบัญชี

ในการจัดทำงบการเงินตามหลักการบัญชีที่รับรองทั่วไป ในบางกรณีฝ่ายบริหารอาจต้องใช้การประมาณการรายการบัญชีบางรายการ ซึ่งมีผลกระทบต่อจำนวนเงินที่แสดงในงบการเงินและหมายเหตุประกอบงบการเงินด้วยเหตุนี้ ผลที่เกิดขึ้นจริงในภายหลังจึงอาจแตกต่างไปจากจำนวนที่ประมาณไว้

ฝ่ายบริหารของบริษัทได้ประเมินและทบทวนอย่างต่อเนื่องในเรื่องของการประมาณการข้อสมมติฐาน และการใช้ดุลยพินิจโดยการประเมินอยู่บนพื้นฐานของประสบการณ์ในอดีตและปัจจัยอื่นๆ ซึ่งรวมถึงการคาดการณ์เหตุการณ์ในอนาคตที่ผู้บริหารเชื่อว่ากระทำอย่างมีเหตุผลภายใต้สถานการณ์ในขณะนั้น

ค่าเผื่อหนี้สงสัยจะสูญ

บริษัทและบริษัทย่อยได้กำหนดค่าเผื่อหนี้สงสัยจะสูญเพื่อให้สะท้อนถึงการด้อยค่าลงของลูกค้าหนี้การค้าซึ่งเกี่ยวข้องกับประมาณการผลขาดทุนอันเป็นผลมาจากการที่ลูกค้าไม่มีความสามารถในการชำระหนี้ค่าเผื่อหนี้สงสัยจะสูญนั้นเป็นผลมาจากการที่บริษัทและบริษัทย่อยได้ประเมินกระแสเงินสดไหลเข้าในอนาคต ซึ่งการประเมินนั้นอยู่บนพื้นฐานเกี่ยวกับประสบการณ์ในอดีตของการติดตามทวงถาม ความมีชื่อเสียง และการผิดชำระหนี้ และการพิจารณาแนวโน้มของตลาด

บริษัท ชัยวัฒนา แทนเนอรี่ กรุ๊ป จำกัด (มหาชน) และบริษัทย่อย

หมายเหตุประกอบงบการเงินรวมและงบการเงินเฉพาะบริษัท

วันที่ 31 ธันวาคม พ.ศ. 2555 และ พ.ศ. 2554

ค่าเผื่อสินค้าล้าสมัย เสื่อมคุณภาพ และราคาขายต่ำกว่าทุน

บริษัทได้ประมาณการค่าเผื่อสินค้าล้าสมัยและเสื่อมคุณภาพเพื่อให้สะท้อนถึงการด้อยค่าลงของสินค้าคงเหลือ โดยการประมาณการนั้นจะพิจารณาจากการหมุนเวียนและการเสื่อมสภาพของสินค้าคงเหลือแต่ละประเภท นอกจากนี้ บริษัทยังได้ประมาณการค่าเผื่อสำหรับสินค้าที่มีราคาขายต่ำกว่าทุนเพื่อให้สะท้อนถึงประมาณการผลขาดทุนอันเป็นผลมาจากสินค้าที่มีราคาขายต่ำกว่าทุน โดยการประมาณการนั้นจะพิจารณาจากราคาขายที่ได้มีการตกลงกับลูกค้าและแนวโน้มของราคาขายในตลาด

ที่ดิน อาคาร และอุปกรณ์

ฝ่ายบริหารเป็นผู้ประมาณการอายุการใช้งาน และมูลค่าซาก สำหรับอาคารและอุปกรณ์ของบริษัทและบริษัทย่อยโดยฝ่ายบริหารจะทบทวนค่าเสื่อมราคาเมื่ออายุการใช้งานมีความแตกต่างไปจากประมาณการเดิม หรือตัดจำหน่ายสินทรัพย์ที่เสื่อมสภาพหรือไม่ได้ใช้งานโดยการขายหรือเลิกใช้

ผลประโยชน์หลังออกจากรางานของพนักงานตามโครงการผลประโยชน์

หนี้สินตามโครงการผลประโยชน์หลังออกจากรางานของพนักงานประมาณขึ้นตามหลักคณิตศาสตร์ประกันภัย ซึ่งต้องอาศัยข้อสมมติฐานที่หลากหลาย รวมถึงข้อสมมติเกี่ยวกับอัตราคิดลด อัตราการขึ้นเงินเดือนในอนาคต อัตราการเปลี่ยนแปลงในจำนวนพนักงาน อัตราภาระ และอัตราเงินเพื่อ

2) การจัดการความเสี่ยงในส่วนลงทุน

วัตถุประสงค์ของบริษัทและบริษัทย่อยในการบริหารทุนของบริษัทนั้นเพื่อดำรงไว้ซึ่งความสามารถในการดำเนินงานอย่างต่อเนื่องของบริษัทและบริษัทย่อยเพื่อสร้างผลตอบแทนต่อผู้ถือหุ้นและเป็นประโยชน์ต่อผู้ที่มีส่วนได้เสียอื่น และเพื่อดำรงไว้ซึ่งโครงสร้างของทุนที่เหมาะสมเพื่อลดต้นทุนทางการเงินของทุน

ในการดำรงไว้หรือปรับโครงสร้างของทุน บริษัทและบริษัทย่อยอาจปรับนโยบายการจ่ายเงินปันผลให้กับผู้ถือหุ้น การคืนทุนให้แก่ผู้ถือหุ้น การออกหุ้นใหม่หรือการขายทรัพย์สินเพื่อลดภาระหนี้

5. เงินสดและรายการเทียบเท่าเงินสด

(หน่วย : บาท)

	งบการเงินรวม		งบการเงินเฉพาะบริษัท	
	พ.ศ. 2555	พ.ศ. 2554	พ.ศ. 2555	พ.ศ. 2554
เงินสดในมือ	61,871	9,632	61,871	9,632
เงินฝากธนาคาร	5,440,918	4,465,927	4,784,478	4,388,237
เงินสดและรายการเทียบเท่าเงินสด	5,502,789	4,475,559	4,846,349	4,397,869

บริษัท ชัยวัฒนา แทนเนอรี่ กรุ๊ป จำกัด (มหาชน) และบริษัทย่อย

หมายเหตุประกอบงบการเงินรวมและงบการเงินเฉพาะบริษัท

วันที่ 31 ธันวาคม พ.ศ. 2555 และ พ.ศ. 2554

ณ วันที่ 31 ธันวาคม พ.ศ. 2555 เงินฝากธนาคารประเภทจ่ายคืนเมื่อทวงถามมีอัตราดอกเบี้ยอยู่ที่ร้อยละ 0.75 - 0.875

ต่อปี (พ.ศ. 2554 : ร้อยละ 0.50 - 0.875 ต่อปี)

6. ลูกหนี้การค้าและลูกหนี้อื่น สุทธิ

	(หน่วย : บาท)			
	งบการเงินรวม		งบการเงินเฉพาะกิจการ	
	พ.ศ. 2555	พ.ศ. 2554	พ.ศ. 2555	พ.ศ. 2554
ลูกหนี้การค้าบุคคลหรือกิจการที่เกี่ยวข้องกัน (หมายเหตุ 7)				
แยกตามอายุหนี้ที่ค้างชำระดังนี้				
ยังไม่ถึงกำหนดชำระ	16,100,312	9,907,539	16,100,312	9,907,539
เกินกำหนดชำระไม่เกิน 3 เดือน	459,040	-	459,040	-
ลูกหนี้การค้าบุคคลหรือกิจการที่เกี่ยวข้องกันสุทธิ	16,559,352	9,907,539	16,559,352	9,907,539
ลูกหนี้การค้าบุคคลหรือกิจการอื่น				
แยกตามอายุหนี้ที่ค้างชำระดังนี้				
ยังไม่ถึงกำหนดชำระ	145,185,054	25,481,968	143,819,314	25,481,968
เกินกำหนดชำระไม่เกิน 3 เดือน	77,406,284	22,732,780	75,633,182	22,732,780
เกินกำหนดชำระมากกว่า 3 เดือนถึง 6 เดือน	7,609,895	148,495	7,607,780	148,495
เกินกำหนดชำระมากกว่า 6 เดือนถึง 12 เดือน	250,141	13,644	250,141	13,644
เกินกำหนดชำระมากกว่า 12 เดือนขึ้นไป	10,540,484	11,294,631	10,540,484	11,294,631
รวมลูกหนี้การค้าบุคคลหรือกิจการอื่น	240,991,858	59,671,518	237,850,901	59,671,518
หัก ค่าเผื่อนี้สงสัยจะสูญ	(10,540,484)	(11,294,631)	(10,540,484)	(11,294,631)
ลูกหนี้การค้าบุคคลหรือกิจการอื่น สุทธิ	230,451,374	48,376,887	227,310,417	48,376,887
รวมลูกหนี้การค้า สุทธิ	247,010,726	58,284,426	243,869,769	58,284,426
ลูกหนี้อื่น				
ลูกหนี้อื่นบริษัทที่เกี่ยวข้องกัน(หมายเหตุ 7)	2,071,145	-	2,071,145	-
ลูกหนี้อื่น	7,945,757	738,700	7,945,757	738,700
เงินทดรองจ่าย	626,381	204,218	626,379	204,218
ค่าใช้จ่ายจ่ายล่วงหน้า	12,034,758	2,694,299	11,972,373	2,658,180
ภาษีเงินได้หัก ณ ที่จ่าย	716,918	2,210,416	-	1,510,565
อื่นๆ	59,945	40,990	59,945	40,990
รวมลูกหนี้อื่น	23,454,904	5,888,623	22,675,599	5,152,653
รวมลูกหนี้การค้าและลูกหนี้อื่น สุทธิ	270,465,630	64,173,049	266,545,368	63,437,079

ตามงบการเงินรวมและงบการเงินเฉพาะบริษัท ณ วันที่ 31 ธันวาคม พ.ศ. 2555 ส่วนหนึ่งของลูกหนี้การค้าได้นำไปขายลด

กับธนาคารพาณิชย์แห่งหนึ่ง เป็นจำนวนเงิน 100.37 ล้านบาท (พ.ศ. 2554: ไม่มี) ตามหมายเหตุประกอบงบการเงินข้อ 19

บริษัท ชัยวัฒนา แทนเนอรี่ กรุ๊ป จำกัด (มหาชน) และบริษัทย่อย

หมายเหตุประกอบงบการเงินรวมและงบการเงินเฉพาะบริษัท

วันที่ 31 ธันวาคม พ.ศ. 2555 และ พ.ศ. 2554

7. รายการธุรกิจกับบุคคลหรือกิจการที่เกี่ยวข้องกัน

บริษัทและบริษัทย่อยมีรายการธุรกิจระหว่างกันกับบุคคลหรือกิจการที่เกี่ยวข้องกัน บุคคลหรือกิจการที่เกี่ยวข้องกันได้แก่ บุคคลหรือกิจการต่างๆ ที่มีความเกี่ยวข้องกับบริษัทและบริษัทย่อย โดยการมีผู้ถือหุ้นร่วมกันหรือมีกรรมกรร่วมกัน

รายละเอียดความสัมพันธ์ที่บริษัทและบริษัทย่อยมีกับบุคคลหรือกิจการที่เกี่ยวข้องกันซึ่งมีการควบคุมหรือควบคุมร่วมกันในบริษัท หรือเป็นบุคคลหรือกิจการที่มีรายการบัญชีกับบริษัท มีดังนี้

ชื่อบริษัท	ประเทศที่จัดตั้ง	ลักษณะความสัมพันธ์
บริษัท พลาท็อพ จำกัด	ประเทศไทย	โดยการถือหุ้นทางตรง
บริษัท ชัยวัฒนา และ โทโย จำกัด	ประเทศไทย	กิจการร่วมค้า ตั้งแต่วันที่ 9 สิงหาคม 2555
บริษัท โนโซมิ เอ็นเตอร์ไพรส์ (ประเทศไทย) จำกัด	ประเทศไทย	ผู้ถือหุ้นร่วมกัน

นโยบายการกำหนดราคาสำหรับรายการแต่ละประเภทอธิบายได้ดังต่อไปนี้

รายการ	นโยบายการกำหนดราคา
รายได้จากการขาย	ราคาตลาด, ราคาตามสัญญา
รายได้จากค่าเช่าและบริการ	ราคาตามสัญญา
ดอกเบี้ยรับ	อัตราร้อยละ 7.75 ต่อปี
ต้นทุนบริการ	ราคาตามสัญญา
ค่าบริการ	ราคาตามสัญญา
ค่านายหน้า	ราคาตามสัญญา
ขายสินทรัพย์	ราคาที่ได้ตกลงร่วมกัน

บริษัท ชัยวัฒนา แทนเนอรี่ กรุ๊ป จำกัด (มหาชน) และบริษัทย่อย

หมายเหตุประกอบงบการเงินรวมและงบการเงินเฉพาะบริษัท

วันที่ 31 ธันวาคม พ.ศ. 2555 และ พ.ศ. 2554

บริษัทมีรายการธุรกิจกับบริษัทย่อยและบริษัทที่เกี่ยวข้องกันสำหรับปีสิ้นสุดวันที่ 31 ธันวาคม มีดังนี้

	(หน่วย : บาท)			
	สำหรับปีสิ้นสุดวันที่ 31 ธันวาคม			
	งบการเงินรวม		งบการเงินเฉพาะบริษัท	
	พ.ศ. 2555	พ.ศ. 2554	พ.ศ. 2555	พ.ศ. 2554
บริษัท พลาทรัพย์ จำกัด				
ค่าเช่า	-	-	2,808,000	11,668,000
ดอกเบี้ยรับ	-	-	500,066	888,553
บริษัท ชัยวัฒนา และ โทโย จำกัด				
รายได้จากขายสินทรัพย์	10,259,560	-	10,259,560	-
รายได้ค่าเช่า	1,546,562	-	1,546,562	-
รายได้จากการบริการ	635,347	-	635,347	-
ต้นทุนบริการ	47,294,714	-	47,294,714	-
ค่าบริการ	1,407,121	-	1,407,121	-
บริษัท โนโซมิ เอ็นเตอร์ไพรส์ (ประเทศไทย) จำกัด				
รายได้จากการขาย	75,210,946	67,872,448	75,210,946	67,872,448
ค่านายหน้า	3,858,787	359,871	3,858,787	359,871

ยอดคงเหลือที่มีสาระสำคัญของสินทรัพย์และหนี้สินที่เกี่ยวข้องกับบริษัทที่เกี่ยวข้องกัน ณ วันที่ 31 ธันวาคม มีดังนี้

บริษัท ชัยวัฒนา แทนเนอรี่ กรุ๊ป จำกัด (มหาชน) และบริษัทย่อย

หมายเหตุประกอบงบการเงินรวมและงบการเงินเฉพาะบริษัท

วันที่ 31 ธันวาคม พ.ศ. 2555 และ พ.ศ. 2554

	(หน่วย : บาท)			
	งบการเงินรวม		งบการเงินเฉพาะบริษัท	
	พ.ศ. 2555	พ.ศ. 2554	พ.ศ. 2555	พ.ศ. 2554
ลูกหนี้การค้าบริษัทที่เกี่ยวข้องกัน				
บริษัท โนโซมิ เอ็นเตอร์ไพรส์ (ประเทศไทย) จำกัด	16,559,352	9,907,539	16,559,352	9,907,539
ลูกหนี้อื่นบริษัทที่เกี่ยวข้องกัน				
บริษัท ชัยวัฒนา และ โตโย จำกัด	2,071,145	-	2,071,145	-
ลูกหนี้อื่นบริษัทย่อย				
บริษัท พลาทรัพย์ จำกัด	-	-	48,549,444	79,594,229
หัก ค่าเผ่อนี่สงสัยจะสูญ	-	-	(7,750,414)	(16,705,000)
สุทธิ	-	-	40,799,030	62,889,229
เงินให้กู้ยืมระยะยาวแก่บริษัทย่อย*				
บริษัท พลาทรัพย์ จำกัด	-	-	4,000,000	10,400,000
สินทรัพย์ไม่หมุนเวียนอื่น - เงินมัดจำ				
บริษัท พลาทรัพย์ จำกัด	-	-	5,505,000	5,505,000
เจ้าหนี้การค้าบริษัทที่เกี่ยวข้องกัน				
บริษัท ชัยวัฒนา และ โตโย จำกัด	32,621,193	-	32,621,193	-
เจ้าหนี้อื่นบริษัทที่เกี่ยวข้องกัน				
บริษัท พลาทรัพย์ จำกัด	-	-	1,489,685	9,679,641
ค่านายหน้าค้างจ่าย				
บริษัท โนโซมิ เอ็นเตอร์ไพรส์ (ประเทศไทย) จำกัด	2,272,925	5,746	2,272,925	5,746

ตามงบการเงินรวมและงบการเงินเฉพาะบริษัท สำหรับปีสิ้นสุดวันที่ 31 ธันวาคม พ.ศ. 2555 เงินให้กู้ยืมระยะยาวแก่บริษัทย่อย มีการเคลื่อนไหว ดังต่อไปนี้

บริษัท ชัยวัฒนา แทนเนอรี่ กรุ๊ป จำกัด (มหาชน) และบริษัทย่อย

หมายเหตุประกอบงบการเงินรวมและงบการเงินเฉพาะบริษัท

วันที่ 31 ธันวาคม พ.ศ. 2555 และ พ.ศ. 2554

	(หน่วย : บาท)			
	งบการเงินเฉพาะบริษัท			
	พ.ศ. 2554	เพิ่มขึ้น	ลดลง	พ.ศ. 2555
เงินให้กู้ยืมระยะยาวแก่บริษัทย่อย*				
บริษัท พลาทรีพ จำกัด	10,400,000	-	(6,400,000)	4,000,000

บริษัทได้ทำสัญญาเช่าอาคาร โรงงานและเครื่องจักรดังกล่าวกับบริษัท พลาทรีพ จำกัด ตั้งแต่วันที่ 1 มกราคม พ.ศ. 2554 ถึงวันที่ 31 ธันวาคม พ.ศ. 2554 อัตราค่าเช่าอาคาร โรงงานและเครื่องจักรเดือนละ 0.78 ล้านบาท และ 0.34 ล้านบาท ตามลำดับ อย่างไรก็ตาม เมื่อวันที่ 20 ตุลาคม พ.ศ. 2554 บริษัทได้ตกลงยกเลิกสัญญาเช่าฉบับลงวันที่ 25 ธันวาคม พ.ศ. 2553 และใช้สัญญาฉบับใหม่แทน โดยมีกำหนดอายุสัญญาเช่า 6 เดือน นับตั้งแต่วันที่ 1 พฤศจิกายน พ.ศ. 2554 ถึงวันที่ 30 เมษายน พ.ศ. 2555 อัตราค่าเช่าอาคาร โรงงานและเครื่องจักรเดือนละ 0.16 ล้านบาท และ 0.08 ล้านบาท ตามลำดับ อย่างไรก็ตาม เมื่อวันที่ 1 พฤษภาคม พ.ศ. 2555 บริษัทได้ต่อสัญญาเช่าเครื่องจักรและอาคาร โรงงานกับ บริษัท พลาทรีพ จำกัด ตั้งแต่วันที่ 1 พฤษภาคม พ.ศ. 2555 ถึงวันที่ 30 เมษายน พ.ศ. 2556 โดยคิดอัตราค่าเช่าเท่าเดิม

บริษัทได้ทำสัญญาให้เช่าอาคาร โรงงานกับบริษัท ชัยวัฒนา แอนด์ โทโฮ จำกัด ตั้งแต่วันที่ 1 สิงหาคม พ.ศ. 2555 ถึงวันที่ 31 กรกฎาคม พ.ศ. 2556 อัตราค่าเช่าอาคาร โรงงานเดือนละ 0.30 ล้านบาท

*วันที่ 31 ธันวาคม พ.ศ. 2555 และ พ.ศ. 2554 เงินให้กู้ยืมระยะยาวแก่บริษัทย่อยคิดดอกเบี้ยอัตราร้อยละ 7.75 ต่อปี

ค่าตอบแทนผู้บริหาร

ในปี 2555 กลุ่มบริษัทมีค่าใช้จ่ายสำหรับเงินเดือน โบนัส และค่าเบี้ยประชุมของผู้บริหาร เป็นจำนวนเงิน 10.00 ล้านบาท (พ.ศ. 2554 : 7.34 ล้านบาท)

การรับประกันกับกิจการที่เกี่ยวข้องกัน

บริษัทและบริษัทย่อยมีการะจากการรับประกันให้แก่กันตามที่กล่าวไว้ใน หมายเหตุประกอบงบการเงินข้อ 19 และ 23

บริษัท ชัยวัฒนา แทนเนอรี่ กรุ๊ป จำกัด (มหาชน) และบริษัทย่อย

หมายเหตุประกอบงบการเงินรวมและงบการเงินเฉพาะบริษัท

วันที่ 31 ธันวาคม พ.ศ. 2555 และ พ.ศ. 2554

8. สิ้นค้าคงเหลือ สุทธิ

(หน่วย: บาท)							
งบการเงินรวมและงบการเงินเฉพาะบริษัท							
รายการ	ราคาทุน		ค่าเผื่อการลดลงของมูลค่าสินค้าคงเหลือ			สินค้าคงเหลือ สุทธิ	
	พ.ศ. 2555	พ.ศ. 2554	ยอดยกมา		ยอดยกไป	พ.ศ. 2555	พ.ศ. 2554
			พ.ศ. 2555	เพิ่มขึ้น	ลดลง		
สินค้าสำเร็จรูป	100,843,097	79,378,347	(20,169,993)	-	9,046,736	(11,123,257)	89,719,840
สินค้าระหว่างผลิต	273,423,326	250,221,802	(32,899,978)	-	14,839,989	(18,059,989)	255,363,337
วัตถุดิบ	85,306,358	64,728,837	-	-	-	-	85,306,358
สินค้าระหว่างทาง	95,585,935	18,223,677	-	-	-	-	95,585,935
รวม	555,158,716	412,552,663	(53,069,971)	-	23,886,725	(29,183,246)	525,975,470

รายการโอนกลับค่าเผื่อจากการลดลงของมูลค่าสินค้าคงเหลือจำนวน 23.89 ล้านบาท ได้แสดงรวมอยู่ในต้นทุนขายในงบกำไรขาดทุนเบ็ดเสร็จรวมและเฉพาะบริษัท

9. สินทรัพย์ที่ถือไว้เพื่อขาย

(หน่วย : บาท)	
งบการเงินรวม	
	พ.ศ. 2555
	พ.ศ. 2554
ราคาทุน	-
	32,566,710

เมื่อวันที่ 25 สิงหาคม พ.ศ. 2554 บริษัทย่อยได้ทำสัญญาจะซื้อจะขายที่ดินที่ไม่ได้ใช้ในการดำเนินงานบางส่วนกับบริษัทแห่งหนึ่ง ในราคา 36.05 ล้านบาท โดยบริษัทย่อยได้รับชำระเงินทั้งหมดแล้วและได้โอนกรรมสิทธิ์ในวันที่ 23 พฤษภาคม พ.ศ. 2555

ณ วันที่ 31 ธันวาคม พ.ศ. 2554 ที่ดินดังกล่าวได้ถูกจ้างเป็นหลักประกันวงเงินสินเชื่อของบริษัทกับสถาบันการเงินตามหมายเหตุประกอบงบการเงินข้อ 19 อย่างไรก็ตาม บริษัทได้ปลดปล่อยสินทรัพย์ที่ถือไว้เพื่อขายดังกล่าวแล้ว เมื่อวันที่ 29 มีนาคม พ.ศ. 2555

บริษัท ชัยวัฒนา แทนเนอรี่ กรุ๊ป จำกัด (มหาชน) และบริษัทย่อย

หมายเหตุประกอบงบการเงินรวมและงบการเงินเฉพาะบริษัท

วันที่ 31 ธันวาคม พ.ศ. 2555 และ พ.ศ. 2554

10. สินทรัพย์หมุนเวียนอื่น

	(หน่วย : บาท)			
	งบการเงินรวม		งบการเงินเฉพาะบริษัท	
	พ.ศ. 2555	พ.ศ. 2554	พ.ศ. 2555	พ.ศ. 2554
ค่าอากรขาเข้ารอขอคืน	1,310,546	2,019,496	1,310,546	2,019,496
ภาษีซื้อยังไม่ถึงกำหนดชำระ	4,343,802	1,717,075	4,293,677	1,653,625
รวม	5,654,348	3,736,571	5,604,223	3,673,121

11. เงินฝากธนาคารที่ติดภาระค้ำประกัน

เงินฝากธนาคารที่ติดภาระค้ำประกันเป็นเงินฝากกับธนาคารพาณิชย์แห่งหนึ่ง เพื่อใช้เป็นหลักทรัพย์ค้ำประกันเงินเบิกเกินบัญชีจากธนาคาร ตามที่กล่าวไว้ในหมายเหตุประกอบงบการเงินข้อ 19 และวงเงินหนังสือค้ำประกันของธนาคารตามที่กล่าวไว้ในหมายเหตุประกอบงบการเงินข้อ 36

12. เงินลงทุนในบริษัทย่อย สุทธิ

		(หน่วย : บาท)					
		งบการเงินเฉพาะบริษัท					
		ทุนชำระแล้ว		สัดส่วนเงินลงทุน		เงินลงทุนวิธีราคาทุน	
บริษัท	ประเภทกิจการ	พ.ศ. 2555	พ.ศ. 2554	พ.ศ. 2555	พ.ศ. 2554	พ.ศ. 2555	พ.ศ. 2554
บริษัท พลาทีย์ จำกัด	ให้เช่าสังหาริมทรัพย์และอสังหาริมทรัพย์	150,000,000	150,000,000	100%	100%	150,000,000	150,000,000
หัก	ค่าเผื่อผลขาดทุนจากการด้อยค่าของเงินลงทุน					(89,454,137)	(88,755,664)
เงินลงทุนในบริษัทย่อย สุทธิ						60,545,863	61,244,336

บริษัท ชัยวัฒนา แทนเนอรี่ กรุ๊ป จำกัด (มหาชน) และบริษัทย่อย

หมายเหตุประกอบงบการเงินรวมและงบการเงินเฉพาะบริษัท

วันที่ 31 ธันวาคม พ.ศ. 2555 และ พ.ศ. 2554

13. เงินลงทุนในกิจการร่วมค้า

		(หน่วย : บาท)							
		งบการเงินรวมและงบการเงินเฉพาะกิจการ							
		งบการเงินรวม				งบการเงินเฉพาะกิจการ			
		จัดตั้งขึ้น		สัดส่วนการลงทุน		เงินลงทุนวิธีส่วนได้เสีย		ราคาทุน	
ชื่อบริษัท	ประเภทกิจการ	ในประเทศ	พ.ศ. 2555	พ.ศ. 2554	พ.ศ. 2555	พ.ศ. 2554	พ.ศ. 2555	พ.ศ. 2554	
บริษัท ชัยวัฒนา และ โตโย จำกัด	ผลิตเบาะรถยนต์	ประเทศไทย	47.50%	-	17,691,758	-	23,750,000	-	

ตามมติที่ประชุมคณะกรรมการบริษัท ครั้งที่ 6/2555 เมื่อวันที่ 27 กรกฎาคม พ.ศ. 2555 มีมติให้เข้าร่วมลงทุนกับ Toyo Bussan Co., Ltd. ("TBC") เพื่อประกอบธุรกิจผลิตเบาะรถยนต์ เพื่อจำหน่ายในประเทศและต่างประเทศ และรับจ้างตัดเย็บเบาะรถยนต์โดยบริษัทเข้าร่วมทุนเมื่อวันที่ 9 สิงหาคม พ.ศ. 2555

ณ วันที่ 31 ธันวาคม พ.ศ. 2555 บริษัท ชัยวัฒนา แอนด์ โตโย จำกัด มีทุนจดทะเบียนและเรียกชำระแล้ว จำนวน 50,000,000 บาท โดยบริษัทร่วมทุนดังกล่าวได้มีการเรียกชำระค่าหุ้นเต็มมูลค่าและได้มีการจดทะเบียนกับกระทรวงพาณิชย์เมื่อวันที่ 31 ตุลาคม พ.ศ. 2555

ในระหว่างปี บริษัทรับรู้ส่วนแบ่งขาดทุนจากการลงทุนในกิจการร่วมค้า จำนวน 6.06 ล้านบาท

ส่วนแบ่งขาดทุนในกิจการร่วมค้า คำนวณขึ้นจากงบการเงินซึ่งจัดทำโดยฝ่ายบริหารและไม่ได้ตรวจสอบโดยผู้สอบบัญชี บริษัทเชื่อว่ามูลค่าของเงินลงทุนไม่มีความแตกต่างอย่างมีนัยสำคัญหากส่วนแบ่งดังกล่าวคำนวณจากงบการเงิน ซึ่งได้รับการตรวจสอบจากผู้สอบบัญชี

บริษัท ชัยวัฒนา แทนเนอรี่ กรุ๊ป จำกัด (มหาชน) และบริษัทย่อย

หมายเหตุประกอบงบการเงินรวมและงบการเงินเฉพาะบริษัท

วันที่ 31 ธันวาคม พ.ศ. 2555 และ พ.ศ. 2554

14. เงินลงทุนระยะยาวอื่น สุทธิ

		(หน่วย : บาท)					
		งบการเงินรวม					
ชื่อบริษัท	ประเภท กิจการ	ทุนชำระแล้ว		สัดส่วนการลงทุน		เงินลงทุนวิธีราคาทุน	
		พ.ศ. 2555	พ.ศ. 2554	พ.ศ. 2555	พ.ศ. 2554	พ.ศ. 2555	พ.ศ. 2554
JOYCE SERVICE LIMITED	HOLDING	USD 13,446,128	USD 13,446,128	16.23%	16.23%	70,156,976	70,156,976
บริษัท สหอุตสาหกรรมฟอกหนังไทยจำกัด	ฟอกหนัง	6,000,000	6,000,000	2.27%	2.27%	390,000	390,000
บริษัท สหอุตสาหกรรมค้ำหนังสัตว์จำกัด	ค้ำหนังสัตว์	27,000,000	27,000,000	2.22%	2.22%	250,000	250,000
บริษัท นครทองบ้านและที่ดินจำกัด	รับเหมาก่อสร้าง	18,750,000	18,750,000	0.66%	0.66%	650,000	650,000
รวม						71,446,976	71,446,976
หัก ค่าเพื่อผลขาดทุนจากการซื้อของค่าเงินลงทุน						(45,962,759)	(70,806,976)
เงินลงทุนระยะยาวอื่น สุทธิ						25,484,217	640,000

		(หน่วย : บาท)					
		งบการเงินเฉพาะกิจการ					
ชื่อบริษัท	ประเภท กิจการ	ทุนชำระแล้ว		สัดส่วนการลงทุน		เงินลงทุนวิธีราคาทุน	
		พ.ศ. 2555	พ.ศ. 2554	พ.ศ. 2555	พ.ศ. 2554	พ.ศ. 2555	พ.ศ. 2554
JOYCE SERVICE LIMITED	HOLDING	USD 13,446,128	USD 13,446,128	16.23%	16.23%	70,156,976	70,156,976
บริษัท สหอุตสาหกรรมฟอกหนังไทยจำกัด	ฟอกหนัง	6,000,000	6,000,000	1.67%	1.67%	300,000	300,000
บริษัท สหอุตสาหกรรมค้ำหนังสัตว์จำกัด	ค้ำหนังสัตว์	27,000,000	27,000,000	2.22%	2.22%	250,000	250,000
บริษัท นครทองบ้านและที่ดินจำกัด	รับเหมาก่อสร้าง	18,750,000	18,750,000	0.66%	0.66%	650,000	650,000
รวม						71,356,976	71,356,976
หัก ค่าเพื่อผลขาดทุนจากการซื้อของค่าเงินลงทุน						(45,962,759)	(70,806,976)
เงินลงทุนระยะยาวอื่น สุทธิ						25,394,217	550,000

บริษัท ชัยวัฒนา แทนเนอรี่ กรุ๊ป จำกัด (มหาชน) และบริษัทย่อย

หมายเหตุประกอบงบการเงินรวมและงบการเงินเฉพาะบริษัท

วันที่ 31 ธันวาคม พ.ศ. 2555 และ พ.ศ. 2554

ผู้บริหารบริษัทได้ทำสัญญาจำหน่ายเงินลงทุนในหุ้นสามัญของ Joyce Service Limited (“Joyce”) จำนวน 2,181,947 หุ้น ในราคาเสนอขาย USD 2,500,000 ให้กับ Sino Commend Limited ตามสัญญาซื้อขายหุ้น ลงวันที่ 23 กุมภาพันธ์ พ.ศ. 2555 โดยมีเงื่อนไขการจ่ายชำระเงินค่าหุ้นเป็นรายงวด ดังนี้

งวดที่	จำนวนเงิน (USD)	วันครบกำหนด
1	100,000	ณ วันที่ทำสัญญาจะซื้อจะขาย
2 - 9	300,000 ต่องวด	ทุกไตรมาส ตั้งแต่วันที่ 20 มิถุนายน พ.ศ. 2555 ถึงวันที่ 20 มีนาคม พ.ศ. 2557

กรรมสิทธิ์ในหุ้นสามัญดังกล่าวจะโอนให้กับผู้ซื้อเมื่อจ่ายชำระเงินครบถ้วนแล้ว

ณ วันที่ 31 ธันวาคม พ.ศ. 2555 บริษัทได้รับชำระเงินล่วงหน้าค่าหุ้นจำนวน 800,000 USD คิดเป็น 24.84 ล้านบาท โดยบริษัทได้บันทึกไว้ในบัญชีเงินรับล่วงหน้าค่าหุ้นตามที่กล่าวไว้ในหมายเหตุประกอบงบการเงินข้อ 20 และได้โอนกลับค่าเผื่อจากการด้อยค่าของเงินลงทุนในงบกำไรขาดทุนเบ็ดเสร็จรวมและเฉพาะกิจการสำหรับปีสิ้นสุดวันที่ 31 ธันวาคม พ.ศ. 2555 ด้วยจำนวนเงินเดียวกัน

ณ วันที่ 22 กุมภาพันธ์ พ.ศ. 2556 บริษัทได้รับจดหมายขอผ่อนผันการจ่ายชำระเงินค่าหุ้นจาก Sino Commend Limited โดยเปลี่ยนแปลงจำนวนเงินต่องวดที่ต้องจ่ายชำระภายในปี 2556 จาก 300,000 USD ต่องวด เป็น 100,000 USD ต่องวด ทั้งนี้ บริษัทอยู่ระหว่างการเจรจาเกี่ยวกับจำนวนเงินต่องวดที่ต้องจ่ายชำระ

บริษัท ชัยวัฒนา แทนเนอรี่ กรุ๊ป จำกัด (มหาชน) และบริษัทย่อย

หมายเหตุประกอบงบการเงินรวมและงบการเงินเฉพาะบริษัท

วันที่ 31 ธันวาคม พ.ศ. 2555 และ พ.ศ. 2554

15. ที่ดิน อาคารและอุปกรณ์ สุทธิ

(หน่วย : บาท)								
งบการเงินรวม								
	ที่ดิน	อาคาร	เครื่องจักร	อุปกรณ์และ เครื่องมือเครื่องใช้	เครื่องตกแต่งและ ติดตั้งสำนักงาน	ยานพาหนะ	สินทรัพย์ ระหว่างก่อสร้าง	รวม
ณ วันที่ 31 ธันวาคม พ.ศ. 2554								
มูลค่ายุติธรรม	411,681,700	-	-	-	-	-	-	411,681,700
ราคาทุน	131,116,171	270,219,266	323,833,439	93,651,867	21,591,048	28,305,388	4,751,927	873,469,106
หัก ค่าเสื่อมราคาสะสม	-	(235,222,625)	(225,644,864)	(69,799,790)	(18,453,146)	(22,002,005)	-	(571,122,430)
ค่าเพื่อการด้อยค่า	(16,171)	-	-	-	-	-	-	(16,171)
มูลค่าตามบัญชี สุทธิ	542,781,700	34,996,641	98,188,575	23,852,077	3,137,902	6,303,383	4,751,927	714,012,205
สำหรับปีสิ้นสุดวันที่ 31 ธันวาคม พ.ศ. 2555								
มูลค่าตามบัญชีต้นปี สุทธิ	542,781,700	34,996,641	98,188,575	23,852,077	3,137,902	6,303,383	4,751,927	714,012,205
ซื้อสินทรัพย์	320,000	65,734	8,446,353	2,351,462	1,317,495	3,268,500	16,710,177	32,479,721
ขายสินทรัพย์ สุทธิ	-	(25,295)	(2,531,506)	(2,226,152)	(103,281)	(1,688,516)	-	(6,574,750)
โอนเข้า(โอนออก)สินทรัพย์ สุทธิ	-	240,181	345,374	1,998,538	-	-	(2,584,093)	-
ค่าเสื่อมราคา	-	(8,478,600)	(10,991,295)	(3,595,209)	(467,104)	(1,165,061)	-	(24,697,269)
มูลค่าตามบัญชีปลายปี สุทธิ	543,101,700	26,798,661	93,457,501	22,380,716	3,885,012	6,718,306	18,878,011	715,219,907

บริษัท ชัยวัฒนา แทนเนอรี่ กรุ๊ป จำกัด (มหาชน) และบริษัทย่อย

หมายเหตุประกอบงบการเงินรวมและงบการเงินเฉพาะบริษัท

วันที่ 31 ธันวาคม พ.ศ. 2555 และ พ.ศ. 2554

(หน่วย : บาท)							
งบการเงินเฉพาะบริษัท							
ที่ดิน	อาคาร	เครื่องจักร	อุปกรณ์และ เครื่องมือเครื่องใช้	เครื่องตกแต่งและ ติดตั้งสำนักงาน	ยานพาหนะ	สินทรัพย์ ระหว่างก่อสร้าง	รวม
ณ วันที่ 31 ธันวาคม พ.ศ. 2555							
มูลค่ายุติธรรม	411,681,700	-	-	-	-	-	411,681,700
ราคาทุน	131,436,171	270,467,812	322,676,351	91,763,190	21,476,035	26,705,740	883,403,310
หัก ค่าเสื่อมราคาสะสม	-	(243,669,151)	(229,218,850)	(69,382,474)	(17,591,023)	(19,987,434)	(579,848,932)
ค่าเผื่อการด้อยค่า	(16,171)	-	-	-	-	-	(16,171)
มูลค่าตามบัญชี สุทธิ	543,101,700	26,798,661	93,457,501	22,380,716	3,885,012	6,718,306	715,219,907
ณ วันที่ 31 ธันวาคม พ.ศ. 2554							
มูลค่ายุติธรรม	411,681,700	-	-	-	-	-	411,681,700
ราคาทุน	-	229,418,820	258,213,013	88,258,431	18,113,450	27,882,399	624,304,442
หัก ค่าเสื่อมราคาสะสม	-	(207,085,824)	(178,032,423)	(64,435,480)	(14,978,483)	(21,579,022)	(486,111,232)
มูลค่าตามบัญชี สุทธิ	411,681,700	22,332,996	80,180,590	23,822,951	3,134,967	6,303,377	549,874,910

บริษัท ชัยวัฒนา แทนเนอรี่ กรุ๊ป จำกัด (มหาชน) และบริษัทย่อย

หมายเหตุประกอบงบการเงินรวมและงบการเงินเฉพาะบริษัท

วันที่ 31 ธันวาคม พ.ศ. 2555 และ พ.ศ. 2554

(หน่วย : บาท)								
งบการเงินเฉพาะบริษัท								
	ที่ดิน	อาคาร	เครื่องจักร	อุปกรณ์และ เครื่องมือเครื่องใช้	เครื่องตกแต่งและ ติดตั้งสำนักงาน	ยานพาหนะ	สินทรัพย์ ระหว่างก่อสร้าง	รวม
สำหรับปีสิ้นสุดวันที่ 31 ธันวาคม พ.ศ. 2555								
มูลค่าตามบัญชีต้นปี สุทธิ	411,681,700	22,332,996	80,180,590	23,822,951	3,134,967	6,303,377	2,418,329	549,874,910
ซื้อสินทรัพย์	320,000	65,734	8,446,353	2,351,462	1,317,495	3,268,500	16,710,177	32,479,721
ขายสินทรัพย์ สุทธิ	-	(25,295)	(1,517,629)	(2,226,152)	(103,280)	(1,688,516)	-	(5,560,872)
โอนเข้า / ออกสินทรัพย์ สุทธิ	-	240,181	345,374	1,998,538	-	-	(2,584,093)	-
ค่าเสื่อมราคา	-	(6,438,578)	(7,996,630)	(3,566,308)	(464,476)	(1,165,061)	-	(19,631,053)
มูลค่าตามบัญชีปลายปี สุทธิ	412,001,700	16,175,038	79,458,058	22,380,491	3,884,706	6,718,300	16,544,413	557,162,706
ณ วันที่ 31 ธันวาคม พ.ศ. 2555								
มูลค่ายุติธรรม	411,681,700	-	-	-	-	-	-	411,681,700
ราคาทุน	320,000	229,667,366	261,480,925	86,369,754	17,998,437	26,282,751	16,544,413	638,663,646
หัก ค่าเสื่อมราคาสะสม	-	(213,492,328)	(182,022,867)	(63,989,263)	(14,113,731)	(19,564,451)	-	(493,182,640)
มูลค่าตามบัญชี สุทธิ	412,001,700	16,175,038	79,458,058	22,380,491	3,884,706	6,718,300	16,544,413	557,162,706

บริษัท ชัยวัฒนา แทนเนอรี่ กรุ๊ป จำกัด (มหาชน) และบริษัทย่อย

หมายเหตุประกอบงบการเงินรวมและงบการเงินเฉพาะบริษัท

วันที่ 31 ธันวาคม พ.ศ. 2555 และ พ.ศ. 2554

ณ วันที่ 31 ธันวาคม พ.ศ. 2555 ที่ดิน อาคารและเครื่องจักร ในงบการเงินรวมราคาตามบัญชี จำนวน 425.56 ล้านบาท (พ.ศ. 2554 : 433.20 ล้านบาท) และในงบการเงินเฉพาะกิจการราคาตามบัญชี 293.80 ล้านบาท (พ.ศ. 2554 : 229.01 ล้านบาท) นำไปเป็นหลักประกันเงินกู้ยืมกับธนาคารพาณิชย์แห่งหนึ่งตามหมายเหตุประกอบงบการเงินข้อ 19 และ 23

ณ วันที่ 31 ธันวาคม พ.ศ. 2555 อาคาร เครื่องจักร และอุปกรณ์ ราคาทุน 430.65 ล้านบาท (พ.ศ. 2554 : 279.01 ล้านบาท) ในงบการเงินรวม และราคาทุน 407.84 ล้านบาท (พ.ศ. 2554 : 270.11 ล้านบาท) ในงบการเงินเฉพาะกิจการได้ตัดเสื่อมราคาเต็มจำนวนแล้วแต่ยังคงใช้งานอยู่

บริษัทมีสินทรัพย์ภายใต้สัญญาเช่าซื้อในงบการเงินรวมและงบการเงินเฉพาะบริษัท ณ วันที่ 31 ธันวาคม พ.ศ. 2555 จำนวน 18.36 ล้านบาท (พ.ศ. 2554 : 16.53 ล้านบาท)

บริษัทและบริษัทย่อยได้จัดให้มีการประเมินที่ดินเพื่อทราบมูลค่าทรัพย์สินของบริษัทโดยผู้ประเมินราคาอิสระรายหนึ่ง ซึ่งราคาประเมินเป็นราคาที่สรุปผลเมื่อวันที่ 1, 6 และ 10 กุมภาพันธ์ พ.ศ. 2555 การประเมินดังกล่าวใช้วิธีการเปรียบเทียบข้อมูลราคาตลาด (Market Approach) พบว่า มูลค่าที่ดินตามรายงานของผู้ประเมินอิสระมีมูลค่าสูงกว่ามูลค่าสุทธิตามบัญชี ณ วันที่ 31 ธันวาคม พ.ศ. 2554 ในงบการเงินรวม และงบการเงินเฉพาะบริษัท จำนวน 33.62 ล้านบาท บริษัทได้บันทึกไว้ในบัญชีส่วนเกินทุนจากการตีราคาที่ดินเพิ่มขึ้น จำนวน 33.62 ล้านบาท

16. สินทรัพย์ไม่มีตัวตน – โปรแกรมคอมพิวเตอร์ สุทธิ

	(หน่วย : บาท)	
	งบการเงินรวม	งบการเงินเฉพาะบริษัท
สำหรับปีสิ้นสุดวันที่ 31 ธันวาคม พ.ศ. 2555		
มูลค่าตามบัญชีต้นปี สุทธิ	-	-
ซื้อเพิ่มระหว่างปี	170,000	170,000
ค่าตัดจำหน่าย	(7,871)	(7,871)
มูลค่าตามบัญชีปลายปี สุทธิ	162,129	162,129
ณ วันที่ 31 ธันวาคม พ.ศ. 2555		
ราคาทุน	170,000	170,000
หัก ค่าตัดจำหน่ายสะสม	(7,871)	(7,871)
มูลค่าตามบัญชี สุทธิ	162,129	162,129

บริษัท ชัยวัฒนา แทนเนอรี่ กรุ๊ป จำกัด (มหาชน) และบริษัทย่อย

หมายเหตุประกอบงบการเงินรวมและงบการเงินเฉพาะบริษัท

วันที่ 31 ธันวาคม พ.ศ. 2555 และ พ.ศ. 2554

17. ที่ดินที่ไม่ได้ใช้ดำเนินงาน สุทธิ

	(หน่วย : บาท)	
	งบการเงินรวม	งบการเงินเฉพาะบริษัท
ณ วันที่ 31 ธันวาคม พ.ศ. 2554		
ราคาทุน	53,358,210	4,080,480
หัก ค่าเผื่อการด้อยค่า	-	-
มูลค่าตามบัญชี สุทธิ	53,358,210	4,080,480
สำหรับปีสิ้นสุดวันที่ 31 ธันวาคม พ.ศ. 2555		
มูลค่าตามบัญชีต้นงวด สุทธิ	53,358,210	4,080,480
มูลค่าตามบัญชีปลายงวด สุทธิ	53,358,210	4,080,480
ณ วันที่ 31 ธันวาคม พ.ศ. 2555		
ราคาทุน	53,358,210	4,050,480
หัก ค่าเผื่อการด้อยค่า	-	-
มูลค่าตามบัญชี สุทธิ	53,358,210	4,080,480

ณ วันที่ 31 ธันวาคม พ.ศ. 2555 ที่ดินราคาตามบัญชีมูลค่า 50.25 ล้านบาท (วันที่ 31 ธันวาคม พ.ศ. 2554 : 50.25 ล้านบาท) ในงบการเงินรวม และ 0.98 ล้านบาท (วันที่ 31 ธันวาคม พ.ศ. 2554 : 0.98 ล้านบาท) ในงบการเงินเฉพาะกิจการได้ถูกจำนองเป็นหลักประกันวงเงินสินเชื่อของบริษัทกับสถาบันการเงิน ตามหมายเหตุประกอบงบการเงิน ข้อ 19

*เมื่อวันที่ 3, 6 และ 10 กุมภาพันธ์ พ.ศ. 2555 บริษัทและบริษัทย่อยได้จัดให้มีการประเมินที่ดินที่ไม่ได้ดำเนินงาน เพื่อทราบมูลค่าทรัพย์สินของบริษัทโดยผู้ประเมินราคาอิสระ การประเมินดังกล่าวใช้วิธีเปรียบเทียบข้อมูลราคาตลาด (Market Approach) พบว่า มูลค่าที่ดินตามรายงานของผู้ประเมินราคาอิสระมีมูลค่าสูงกว่ามูลค่าสุทธิตามบัญชี ณ วันที่ 31 ธันวาคม พ.ศ. 2554 ในงบการเงินรวม จำนวน 0.58 ล้านบาท บริษัทได้บันทึกกลับบัญชีรายการขาดทุนจากการด้อยค่าของที่ดิน เนื่องจากมูลค่ายุติธรรมของที่ดินเพิ่มขึ้นโดยแสดงเป็นรายการ “โอนกลับขาดทุนจากการด้อยค่าที่ดิน” ในงบกำไรขาดทุน เบ็ดเสร็จรวมสำหรับปีสิ้นสุดวันที่ 31 ธันวาคม พ.ศ. 2554 จำนวน 0.58 ล้านบาท (งบการเงินเฉพาะบริษัท : ไม่มี)

บริษัท ชัยวัฒนา แทนเนอรี่ กรุ๊ป จำกัด (มหาชน) และบริษัทย่อย

หมายเหตุประกอบงบการเงินรวมและงบการเงินเฉพาะบริษัท

วันที่ 31 ธันวาคม พ.ศ. 2555 และ พ.ศ. 2554

18. หนี้สินผิวน้ำชำระ

	(หน่วย : บาท)		
	งบการเงินรวมและงบการเงินเฉพาะบริษัท		
	เงินต้น	ดอกเบี้ยค้างจ่าย	รวม
ณ วันที่ 31 ธันวาคม พ.ศ. 2554	15,000,000	1,812,329	16,812,329
บวก เพิ่มขึ้นระหว่างงวด	-	1,723,561	1,723,561
หัก จ่ายชำระระหว่างงวด	(15,000,000)	-	(15,000,000)
กำไรจากการปรับโครงสร้างหนี้	-	(3,535,890)	(3,535,890)
ณ วันที่ 31 ธันวาคม พ.ศ. 2555	-	-	-

เมื่อวันที่ 1 พฤษภาคม พ.ศ. 2555 บริษัทผิวน้ำชำระดอกเบี้ยค้างจ่ายจำนวน 1.81 ล้านบาท สำหรับเงินกู้ยืมจากสถาบันการเงินแห่งหนึ่งจำนวน 15 ล้านบาท ตามหมายเหตุประกอบงบการเงินข้อ 19 โดยผลจากการไม่ปฏิบัติตามสัญญาทำให้เจ้าหนี้มีสิทธิเรียกร้องให้บริษัทชำระหนี้ค้างทั้งหมดตามสัญญาคืนทันทีและมีสิทธิปรับอัตราดอกเบี้ยเป็นอัตราดอกเบี้ยผิวน้ำร้อยละ 18 ต่อปี บริษัทได้บันทึกดอกเบี้ยค้างจ่ายในอัตราผิวน้ำชำระหนี้ ในงบการเงินแล้ว และบริษัทได้จัดประเภทเงินกู้ยืมระยะสั้นทั้งจำนวนเป็นหนี้สินผิวน้ำชำระแสดงในงบการเงินรวมและงบการเงินเฉพาะบริษัท ณ วันที่ 31 ธันวาคม พ.ศ. 2554

เมื่อวันที่ 26 กันยายน พ.ศ. 2555 บริษัทได้ลงนามในสัญญาปรับปรุงโครงสร้างหนี้แก้ไขเงื่อนไขในการชำระหนี้เกี่ยวกับการขอปรับลดดอกเบี้ยค้างกับสถาบันการเงินแห่งหนึ่ง โดยสรุปได้ตามที่กล่าวไว้ในตารางข้างล่างนี้

บริษัท ชัยวัฒนา แทนเนอรี่ กรุ๊ป จำกัด (มหาชน) และบริษัทย่อย

หมายเหตุประกอบงบการเงินรวมและงบการเงินเฉพาะบริษัท

วันที่ 31 ธันวาคม พ.ศ. 2555 และ พ.ศ. 2554

(หน่วย : พันบาท)

ดอกเบี้ยคงค้าง			เงื่อนไขการชำระ
เงินต้น	ก่อนปรับ โครงสร้างหนี้	รวม	
15,000	3,536	18,536	บริษัทตกลงนำเงินมาชำระหนี้ธนาคารเป็นจำนวนเงิน 15 ล้านบาท ณ วันที่สัญญา โดยธนาคารจะยกเลิกหนี้จำนวนที่เหลือทั้งหมด

บริษัทสามารถชำระหนี้ให้กับสถาบันการเงินได้ครบถ้วนตามรายละเอียดข้างต้น ทำให้ธนาคารยกเลิกหนี้จำนวนที่เหลือทั้งหมด สำหรับดอกเบี้ยคงค้างเป็นจำนวนเงิน 3.54 ล้านบาท และบริษัทบันทึกกำไรจากการปรับโครงสร้างหนี้ไว้ในงบกำไรขาดทุนรวมและงบกำไรขาดทุนเฉพาะกิจการสำหรับปีสิ้นสุดวันที่ 31 ธันวาคม พ.ศ. 2555

19. เงินเบิกเกินบัญชีและเงินกู้ยืมระยะสั้นจากสถาบันการเงิน

(หน่วย : บาท)

	งบการเงินรวม		งบการเงินเฉพาะบริษัท	
	พ.ศ. 2555	พ.ศ. 2554	พ.ศ. 2555	พ.ศ. 2554
เงินเบิกเกินบัญชีธนาคาร	17,824,677	33,225,970	14,115,196	23,231,255
เงินกู้ยืมระยะสั้นจากสถาบันการเงิน				
- ตัวสัญญาใช้เงิน*	43,036,482	73,258,630	43,036,482	73,258,630
- เงินกู้ยืมระยะสั้น	179,526,003	221,024,706	179,526,003	221,024,706
- เงินกู้ยืมระยะสั้นตามสัญญาขาดหนี้	90,333,644	-	90,333,644	-
รวม	330,720,806	327,509,306	327,011,325	317,514,591
หัก หนี้สินผิวนัดชำระ*	-	(15,000,000)	-	(15,000,000)
รวมทั้งสิ้น	330,720,806	312,509,306	327,011,325	302,514,591

*บริษัทได้จัดประเภทเงินกู้ยืมระยะสั้นจากสถาบันการเงินแห่งหนึ่ง จำนวน 15 ล้านบาท เป็นหนี้สินผิวนัดชำระและบันทึกดอกเบี้ยจ่ายในอัตราผิวนัดชำระตามที่ได้กล่าวไว้ในหมายเหตุประกอบงบการเงินข้อ 18

บริษัท ชัยวัฒนา แทนเนอรี่ กรุ๊ป จำกัด (มหาชน) และบริษัทย่อย

หมายเหตุประกอบงบการเงินรวมและงบการเงินเฉพาะบริษัท

วันที่ 31 ธันวาคม พ.ศ. 2555 และ พ.ศ. 2554

ตามงบการเงินรวมและงบการเงินเฉพาะบริษัทมีรายละเอียดเงินกู้ยืมระยะสั้นจากสถาบันการเงิน ณ วันที่ 31 ธันวาคม พ.ศ. 2555 มีดังนี้

งบการเงินรวม				
ประเภทเงินกู้	วงเงิน	ใช้ไป	อัตราดอกเบี้ย	เงื่อนไขการชำระ
เงินเบิกเกินบัญชีธนาคารสามแห่ง	60 ล้านบาท	17.82 ล้านบาท	MOR + 0.50% ต่อปี (ร้อยละ 7.375 - 7.60 ต่อปี)	ชำระดอกเบี้ยทุกเดือน
วงเงินกู้สินเชื่อหมุนเวียน	40 ล้านบาท	30.50 ล้านบาท	MOR - 1% หรือ - 2% ต่อปี (ร้อยละ 6.875 - 5.875 ต่อปี)	ชำระดอกเบี้ยทุกเดือนและเงินต้นจะครบกำหนดชำระภายใน 3-4 เดือน นับจากวันที่ในสัญญาใช้เงิน
ตัวสัญญาใช้เงิน	วงเงินรวมตัวสัญญาใช้เงินและเงินกู้ยืมระยะสั้น รวม 385 ล้านบาท	12.54 ล้านบาท	ร้อยละ 7.00 - 7.25 ต่อปี	ชำระดอกเบี้ยทุกเดือนและเงินต้นจะครบกำหนดชำระภายใน 1-3 เดือน นับจากวันที่ในสัญญาใช้เงิน
เงินกู้ยืมระยะสั้น		179.53 ล้านบาท	ร้อยละ 3.26 - 7.00 ต่อปี	ชำระดอกเบี้ยทุกเดือนและเงินต้นจะครบกำหนดชำระภายใน 6 เดือน นับจากวันที่ได้รับเงินกู้
เงินกู้ยืมตามสัญญาขาดคณนี้กับสถาบันการเงินสองแห่ง**	200 ล้านบาท	90.33 ล้านบาท	MRR - 2.125% ต่อปี (ร้อยละ 7.375 ต่อปี) และ ร้อยละ 6.11 ต่อปี	

งบการเงินเฉพาะบริษัท				
ประเภทเงินกู้	วงเงิน	ใช้ไป	อัตราดอกเบี้ย	เงื่อนไขการชำระ
เงินเบิกเกินบัญชีธนาคารสองแห่ง	50 ล้านบาท	14.12 ล้านบาท	MOR + 0.50% ต่อปี (ร้อยละ 7.375 - 7.50 ต่อปี)	ชำระดอกเบี้ยทุกเดือน
วงเงินกู้สินเชื่อหมุนเวียน	40 ล้านบาท	30.50 ล้านบาท	MOR - 1% หรือ - 2% ต่อปี (ร้อยละ 6.875 - 5.875 ต่อปี)	ชำระดอกเบี้ยทุกเดือนและเงินต้นจะครบกำหนดชำระภายใน 3-4 เดือน นับจากวันที่ในสัญญาใช้เงิน
ตัวสัญญาใช้เงิน	วงเงินรวมตัวสัญญาใช้เงินและเงินกู้ยืมระยะสั้น รวม 385 ล้านบาท	12.54 ล้านบาท	ร้อยละ 7.00 - 7.25 ต่อปี	ชำระดอกเบี้ยทุกเดือนและเงินต้นจะครบกำหนดชำระภายใน 1-3 เดือน นับจากวันที่ในสัญญาใช้เงิน
เงินกู้ยืมระยะสั้น		179.53 ล้านบาท	ร้อยละ 3.26 - 7.00 ต่อปี	ชำระดอกเบี้ยทุกเดือนและเงินต้นจะครบกำหนดชำระภายใน 6 เดือน นับจากวันที่ได้รับเงินกู้
เงินกู้ยืมตามสัญญาขาดคณนี้กับสถาบันการเงินสองแห่ง**	200 ล้านบาท	90.33 ล้านบาท	MRR - 2.125% ต่อปี (ร้อยละ 7.375 ต่อปี) และ ร้อยละ 6.11 ต่อปี	

บริษัท ชัยวัฒนา แทนเนอรี่ กรุ๊ป จำกัด (มหาชน) และบริษัทย่อย

หมายเหตุประกอบงบการเงินรวมและงบการเงินเฉพาะบริษัท

วันที่ 31 ธันวาคม พ.ศ. 2555 และ พ.ศ. 2554

** เงินกู้ยืมตามสัญญาขายโอนสิทธิเรียกร้องในลูกหนี้การค้า บริษัทได้ทำการขายสิทธิเรียกร้องในลูกหนี้การค้าซึ่งเป็น “แบบมีสิทธิเรียกร้องความเสียหาย” กับทางบริษัทได้ให้แก่ธนาคารพาณิชย์แห่งหนึ่ง ตามหมายเหตุประกอบงบการเงินข้อ 6

หลักทรัพย์ค้ำประกัน

ที่ดินพร้อมสิ่งปลูกสร้างและเครื่องจักรบางส่วนของบริษัท ที่ดินพร้อมสิ่งปลูกสร้างของบริษัทย่อย ตามหมายเหตุประกอบงบการเงินข้อ 15 และ 17 บวกด้วยผลประโยชน์จากการประกันอสังหาริมทรัพย์ดังกล่าวและสินค้าคงเหลือ เงินฝากประจำ การรวมและบริษัทย่อยร่วมค้ำประกัน รวมทั้งห้ามนำเครื่องจักรของบริษัทไปก่อภาระผูกพันใดๆ

20. เจ้าหนี้การค้าและเจ้าหนี้อื่น

	(หน่วย : บาท)			
	งบการเงินรวม		งบการเงินเฉพาะบริษัท	
	พ.ศ.2555	พ.ศ.2554	พ.ศ.2555	พ.ศ.2554
เจ้าหนี้การค้า				
เจ้าหนี้การค้าบุคคลหรือกิจการที่เกี่ยวข้องกัน				
(หมายเหตุที่ 7)	32,621,193	-	32,621,193	-
เจ้าหนี้การค้าบุคคลหรือกิจการอื่น	274,281,315	142,722,106	273,253,026	142,722,106
ตัวเงินจ่าย	43,740	4,059,783	43,740	4,059,783
รวมเจ้าหนี้การค้า	306,946,248	146,781,889	305,917,959	146,781,889
เจ้าหนี้อื่น				
เจ้าหนี้อื่นบุคคลหรือกิจการที่เกี่ยวข้องกัน				
(หมายเหตุ 7)	-	-	1,489,685	9,679,641
เจ้าหนี้อื่นบุคคลหรือกิจการอื่น	16,203,010	11,190,700	16,203,010	10,178,750
หนี้สินจากการฟ้องร้อง	2,170,637	-	2,170,637	-
เงินเดือนค้างจ่ายและโบนัส	6,348,672	3,856,279	6,348,672	3,856,279
ค่าใช้จ่ายค้างจ่าย	11,055,524	5,050,646	10,160,354	3,921,035
เงินรับล่วงหน้าค่าสินค้า	9,426,018	3,013,161	9,426,018	3,013,161
เงินรับล่วงหน้าค่าจำหน่ายที่ดิน	-	3,600,000	-	-
ดอกเบี้ยค้างจ่าย	911,807	3,487,561	911,807	3,487,561

บริษัท ชัยวัฒนา แทนเนอรี่ กรุ๊ป จำกัด (มหาชน) และบริษัทย่อย

หมายเหตุประกอบงบการเงินรวมและงบการเงินเฉพาะบริษัท

วันที่ 31 ธันวาคม พ.ศ. 2555 และ พ.ศ. 2554

	(หน่วย : บาท)			
	งบการเงินรวม		งบการเงินเฉพาะบริษัท	
	พ.ศ.2555	พ.ศ.2554	พ.ศ.2555	พ.ศ.2554
ค่านายหน้าค้างจ่ายบุคคลหรือกิจการที่เกี่ยวข้องกัน				
(หมายเหตุ 7)	2,272,925	5,746	2,272,925	5,746
ค่านายหน้าค้างจ่ายบุคคลหรือกิจการอื่น	4,245,899	1,451,995	4,245,899	1,451,995
เงินมัดจำ	4,000,000	-	-	-
เงินรับล่วงหน้าค่าหุ้น*	24,844,217	-	24,844,217	-
อื่น ๆ	1,516,400	744,630	1,400,275	735,948
รวมเจ้าหนี้อื่น	82,995,109	32,400,718	79,473,499	36,330,116
รวมเจ้าหนี้การค้าและเจ้าหนี้อื่น	389,941,357	179,182,607	385,391,458	183,112,005

* เงินรับล่วงหน้าค่าหุ้น จำนวน 24.84 ล้านบาท เป็นเงินรับชำระค่าหุ้นตามสัญญาซื้อขายหุ้นสามัญของบริษัท Joyce Service Limited ให้กับ Sino Commend Limited ตามรายละเอียดที่กล่าวไว้ในหมายเหตุประกอบงบการเงินข้อ 14

21. หนี้สินค่าไฟฟ้า

	(หน่วย : บาท)	
	งบการเงินรวมและงบการเงินเฉพาะบริษัท	
	พ.ศ. 2555	พ.ศ. 2554
หนี้สินค่าไฟฟ้า	-	3,078,888
หัก หนี้สินค่าไฟฟ้าที่ถึงกำหนดชำระภายใน 1 ปี	-	(3,078,888)
หนี้สินค่าไฟฟ้า	-	-

บริษัทถูกการไฟฟ้านครหลวงประเมินค่าไฟฟ้าเพิ่มเติมจำนวน 10.26 ล้านบาท สำหรับค่าไฟฟ้าตั้งแต่วันที่ 31 มกราคม พ.ศ. 2547 ถึงวันที่ 31 ตุลาคม พ.ศ. 2551 เนื่องจากมิเตอร์ไฟฟ้าชำรุด เมื่อวันที่ 29 มิถุนายน พ.ศ. 2554 การไฟฟ้านครหลวงได้ดำเนินการฟ้องร้องบริษัท สำหรับค่าไฟฟ้างวดดังกล่าว พร้อมด้วยดอกเบี้ยในอัตราร้อยละ 7.5 ต่อปี นับแต่วันผิดนัดชำระ (วันที่ 31 มกราคม พ.ศ. 2554) จนถึงวันชำระหนี้เสร็จสิ้น

เมื่อวันที่ 21 ธันวาคม พ.ศ. 2554 บริษัทและการไฟฟ้านครหลวงได้ตกลงทำสัญญาประนีประนอมยอมความ โดยบริษัทตกลงชำระหนี้ดังนี้

บริษัท ชัยวัฒนา แทนเนอรี่ กรุ๊ป จำกัด (มหาชน) และบริษัทย่อย

หมายเหตุประกอบงบการเงินรวมและงบการเงินเฉพาะบริษัท

วันที่ 31 ธันวาคม พ.ศ. 2555 และ พ.ศ. 2554

- บริษัทตกลงชำระหนี้ให้แก่การไฟฟ้าเป็นจำนวนเงิน 6,157,776 บาทโดยผ่อนชำระเป็นรายเดือน รวม 24 เดือน เดือนละ 256,574 บาท เริ่มตั้งแต่วันที่ 5 มกราคม พ.ศ. 2555
- กรณีที่มีการผิดนัดชำระหนี้ในงวดใดงวดหนึ่งบริษัทจะต้องชำระหนี้ส่วนที่เหลือค้างชำระทั้งหมดทันที พร้อมด้วยดอกเบี้ยผิดนัดในอัตราร้อยละ 7.5 ต่อปี จนกว่าจะชำระหนี้เสร็จสิ้น

22. เจ้าหนี้ตามสัญญาเช่าการเงิน สุทธิ

	(หน่วย : บาท)	
	งบการเงินรวมและงบการเงินเฉพาะบริษัท	
	พ.ศ. 2555	พ.ศ. 2554
หนี้สินตามสัญญาเช่าการเงิน	9,283,933	11,900,984
หัก ดอกเบี้ยจ่ายรอตัดบัญชี	(1,361,697)	(1,921,255)
หนี้สินตามสัญญาเช่าการเงิน	7,922,236	9,979,729
หัก หนี้สินตามสัญญาเช่าการเงินที่ถึงกำหนดชำระภายใน 1 ปี	(4,372,159)	(3,870,668)
หนี้สินตามสัญญาเช่าการเงิน สุทธิ	3,550,077	6,109,061

รายละเอียดหนี้สินตามสัญญาเช่าการเงิน สุทธิ มีดังนี้

	(หน่วย : บาท)	
	งบการเงินรวมและงบการเงินเฉพาะบริษัท	
	พ.ศ. 2555	พ.ศ. 2554
ไม่เกิน 1 ปี	4,372,159	3,870,668
เกินกว่า 1 ปี แต่ไม่เกิน 5 ปี	3,500,077	6,109,061
	7,922,236	9,979,729

บริษัท ชัยวัฒนา แทนเนอรี่ กรุ๊ป จำกัด (มหาชน) และบริษัทย่อย

หมายเหตุประกอบงบการเงินรวมและงบการเงินเฉพาะบริษัท

วันที่ 31 ธันวาคม พ.ศ. 2555 และ พ.ศ. 2554

23. เงินกู้ยืมระยะยาวจากสถาบันการเงิน สุทธิ

	(หน่วย : บาท)			
	งบการเงินรวม		งบการเงินเฉพาะบริษัท	
	พ.ศ. 2555	พ.ศ. 2554	พ.ศ. 2555	พ.ศ. 2554
เงินกู้ยืมระยะยาว วงเงิน 16.74 ล้านบาท	13,250,110	13,154,968	-	-
เงินกู้ยืมระยะยาว วงเงิน 74.34 ล้านบาท	72,826,461	71,702,860	-	-
รวม	86,076,571	84,857,828	-	-
หัก ส่วนของหนี้สินระยะยาวที่ถึงกำหนดชำระภายในหนึ่งปี	(6,949,681)	(1,474,629)	-	-
สุทธิ	79,126,890	83,383,199	-	-

การเพิ่มขึ้นและลดลงของเงินกู้ยืมระยะยาวจากสถาบันการเงินสำหรับปีสิ้นสุดวันที่ 31 ธันวาคม พ.ศ. 2555 มีดังนี้

	(หน่วย : บาท)	
	งบการเงินรวม	งบการเงินเฉพาะบริษัท
ยอดคงเหลือ ณ วันที่ 31 ธันวาคม พ.ศ. 2554	84,857,828	-
ดอกเบี้ยจ่ายเพิ่มขึ้นระหว่างปี	5,508,743	-
จ่ายชำระเงินต้นและดอกเบี้ยจ่ายระหว่างปี	(4,290,000)	-
ยอดคงเหลือ ณ วันที่ 31 ธันวาคม พ.ศ. 2555	86,076,571	-
เงินต้น	76,441,591	-
ดอกเบี้ยค้างจ่าย	9,634,980	-
รวม	86,076,571	-

บริษัท ชัยวัฒนา แทนเนอรี่ กรุ๊ป จำกัด (มหาชน) และบริษัทย่อย

หมายเหตุประกอบงบการเงินรวมและงบการเงินเฉพาะบริษัท

วันที่ 31 ธันวาคม พ.ศ. 2555 และ พ.ศ. 2554

รายละเอียดเงินกู้ยืมระยะยาวจากสถาบันการเงิน ณ วันที่ 31 ธันวาคม พ.ศ. 2555 และ พ.ศ. 2554 มีดังนี้

วงเงิน	เงินต้น (พันบาท)	ยอดคงเหลือ พ.ศ. 2555 (พันบาท)	ยอดคงเหลือ พ.ศ. 2554 (พันบาท)	อัตราดอกเบี้ย	เงื่อนไขการชำระ
1	16,742	13,250	13,155	MLR ต่อปี	<p>เมื่อวันที่ 9 กรกฎาคม พ.ศ. 2552 บริษัทย่อยและสถาบันการเงินแห่งหนึ่งได้ตกลงทำสัญญาปรับปรุงโครงสร้างหนี้เพื่อขยายระยะเวลาการชำระหนี้ออกไปโดยสรุป</p> <p>เงื่อนไขการปรับปรุงโครงสร้างมีดังนี้</p> <p>บริษัทตกลงชำระเงินกู้พร้อมดอกเบี้ยในอัตรา MLR นับตั้งแต่วันที่เดือนมิถุนายน พ.ศ. 2552 เป็นต้นไปจนกว่าจะชำระหนี้เสร็จสิ้น โดยมีเงื่อนไขการชำระแต่ละรายการดังนี้</p> <p>ตั้งแต่วันที่เดือนมิถุนายน พ.ศ. 2552 ชำระเงินต้นพร้อมดอกเบี้ยงวดละ 200,000 บาท โดยมีเงื่อนไขดังนี้</p> <p>14 มิถุนายน พ.ศ. 2552 – พฤษภาคม พ.ศ. 2554*</p> <p>15 มิถุนายน พ.ศ. 2554 – พฤษภาคม พ.ศ. 2555*</p> <p>16 มิถุนายน พ.ศ. 2555 – พฤษภาคม พ.ศ. 2556*</p> <p>17 มิถุนายน พ.ศ. 2556 – กรกฎาคม พ.ศ. 2560</p> <p>18 สิงหาคม พ.ศ. 2560 ชำระดอกเบี้ยและเงินต้นที่เหลือทั้งหมด</p> <p>*ดอกเบี้ยที่หักชำระทั้งหมด (คำนวณโดยใช้อัตราดอกเบี้ย MLR หักด้วยอัตราดอกเบี้ย MLR-3%, 2% และ 1%) ระหว่างเดือนมิถุนายน พ.ศ. 2552 ถึงเดือนพฤษภาคม พ.ศ. 2556 จะชำระในเดือนกันยายน พ.ศ. 2560</p> <p>อย่างไรก็ตาม เมื่อวันที่ 21 พฤศจิกายน พ.ศ. 2554 บริษัทย่อยกับสถาบันการเงินดังกล่าวได้ตกลงแก้ไขสัญญาปรับปรุงโครงสร้างหนี้เพิ่มเติม โดยผ่อนปรนเงื่อนไขการชำระหนี้ที่ค้างชำระตั้งแต่งวดเดือน พฤศจิกายน พ.ศ. 2554 เป็นต้นไป ดังนี้</p> <p>บริษัทตกลงชำระหนี้เงินกู้พร้อมดอกเบี้ยในอัตรา MLR นับตั้งแต่วันที่เดือนพฤศจิกายน พ.ศ. 2555 เป็นต้นไปจนกว่าจะชำระหนี้เสร็จสิ้นภายในเดือน มีนาคม พ.ศ. 2565 โดยมีเงื่อนไขดังนี้</p> <ul style="list-style-type: none"> - พฤศจิกายน พ.ศ. 2554 - พฤษภาคม พ.ศ. 2555 งวดละ 50,000 บาท สำหรับดอกเบี้ยที่เกิดขึ้นในแต่ละเดือนให้ตั้งพักไว้เพื่อรอชำระให้แก่ธนาคารในงวดสุดท้ายมิถุนายน พ.ศ. 2555 - พฤษภาคม พ.ศ. 2556 งวดละ 70,000 บาท สำหรับดอกเบี้ยในอัตราร้อยละ 1 ต่อปีในแต่ละเดือนให้ตั้งพักไว้เพื่อรอชำระให้แก่ธนาคารในงวดสุดท้าย - มิถุนายน พ.ศ. 2556 - กุมภาพันธ์ พ.ศ. 2565 งวดละ 150,000 บาท <p>ทั้งนี้ ดอกเบี้ยตั้งพักทั้งหมดจะต้องชำระภายในเดือนมีนาคม พ.ศ. 2565 หรืองวดถัดจากวันที่ชำระหนี้เงินต้นงวดสุดท้ายเสร็จสิ้นแล้วแต่เหตุการณ์ใดถึงกำหนดก่อน</p>

บริษัท ชัยวัฒนา แทนเนอรี่ กรุ๊ป จำกัด (มหาชน) และบริษัทย่อย

หมายเหตุประกอบงบการเงินรวมและงบการเงินเฉพาะบริษัท

วันที่ 31 ธันวาคม พ.ศ. 2555 และ พ.ศ. 2554

วงเงิน	เงินต้น (พันบาท)	ยอดคงเหลือ พ.ศ. 2555 (พันบาท)	ยอดคงเหลือ พ.ศ. 2554 (พันบาท)	อัตราดอกเบี้ย	เงื่อนไขการชำระ
2	74,344	72,826	71,703	MLR ต่อปี	<p>เมื่อวันที่ 9 กรกฎาคม พ.ศ. 2552 บริษัทย่อยและสถาบันการเงินแห่งหนึ่งได้ตกลงทำสัญญาปรับปรุงโครงสร้างหนี้เพื่อขยายระยะเวลาการชำระหนี้ออกไปโดยสรุป เงื่อนไขการปรับโครงสร้างหนี้มีดังนี้</p> <p>บริษัทตกลงชำระหนี้กู้ยืมพร้อมดอกเบี้ยในอัตรา MLR นับตั้งแต่เดือนมิถุนายน พ.ศ. 2552 เป็นต้นไปจนกว่าจะชำระหนี้เสร็จสิ้น โดยมีเงื่อนไขการชำระแต่ละรายการดังนี้</p> <p>ตั้งแต่เดือนมิถุนายน พ.ศ. 2552 ชำระเงินต้นพร้อมดอกเบี้ยตามเงื่อนไขดังนี้</p> <p>19 มิถุนายน พ.ศ. 2552 – พฤษภาคม พ.ศ. 2553 งวดละ 400,000 บาท*</p> <p>20 มิถุนายน พ.ศ. 2553 – พฤษภาคม พ.ศ. 2554 งวดละ 500,000 บาท*</p> <p>21 มิถุนายน พ.ศ. 2554 – พฤษภาคม พ.ศ. 2555 งวดละ 600,000 บาท*</p> <p>22 มิถุนายน พ.ศ. 2555 – พฤษภาคม พ.ศ. 2556 งวดละ 600,000 บาท*</p> <p>23 มิถุนายน พ.ศ. 2556 – พฤษภาคม พ.ศ. 2558 งวดละ 1,100,000 บาท</p> <p>24 มิถุนายน พ.ศ. 2558 – ตุลาคม พ.ศ. 2560 งวดละ 1,600,000 บาท</p> <p>25 พฤศจิกายน พ.ศ. 2560 ชำระดอกเบี้ยและเงินต้นที่เหลือทั้งหมด</p> <p>*ดอกเบี้ยที่พักชำระทั้งหมด (คำนวณโดยใช้อัตราดอกเบี้ย MLR หักด้วยอัตราดอกเบี้ย MLR-3%, 2% และ 1%) ระหว่างเดือนมิถุนายน พ.ศ. 2552 ถึงพฤษภาคม พ.ศ. 2556 จะชำระในเดือน ธันวาคม พ.ศ. 2560</p> <p>อย่างไรก็ตาม เมื่อวันที่ 21 พฤศจิกายน พ.ศ. 2554 บริษัทย่อยกับสถาบันการเงินดังกล่าวได้ตกลงแก้ไขสัญญาปรับปรุงโครงสร้างหนี้เพิ่มเติม โดยผ่อนปรนเงื่อนไขการชำระหนี้ที่ค้างชำระตั้งแต่งวดเดือน พฤศจิกายน พ.ศ. 2555 เป็นต้นไปดังนี้</p> <p>บริษัทตกลงชำระหนี้เงินกู้พร้อมดอกเบี้ยในอัตรา MLR นับตั้งแต่เดือนพฤศจิกายน พ.ศ. 2555 เป็นต้นไปจนกว่าจะชำระหนี้เสร็จสิ้นภายในเดือน มีนาคม พ.ศ. 2565 โดยมีเงื่อนไขดังนี้</p> <ul style="list-style-type: none"> - พฤศจิกายน พ.ศ. 2554 - พฤษภาคม พ.ศ. 2555 งวดละ 150,000 บาท สำหรับดอกเบี้ยที่เกิดขึ้นในแต่ละเดือนให้ตั้งพักไว้เพื่อรอชำระให้แก่ธนาคารในงวดสุดท้าย - มิถุนายน พ.ศ. 2555 - พฤษภาคม พ.ศ. 2556 งวดละ 400,000 บาท สำหรับดอกเบี้ยในอัตราร้อยละ 1 ต่อปีในแต่ละเดือนให้ตั้งพักไว้เพื่อรอชำระให้แก่ธนาคารในงวดสุดท้าย - มิถุนายน พ.ศ. 2556 - พฤษภาคม พ.ศ. 2557 งวดละ 500,000 บาท - มิถุนายน พ.ศ. 2557 - พฤษภาคม พ.ศ. 2558 งวดละ 600,000 บาท - มิถุนายน พ.ศ. 2558 - พฤษภาคม พ.ศ. 2559 งวดละ 700,000 บาท - มิถุนายน พ.ศ. 2559 - พฤษภาคม พ.ศ. 2560 งวดละ 800,000 บาท - มิถุนายน พ.ศ. 2560 - พฤษภาคม พ.ศ. 2561 งวดละ 900,000 บาท - มิถุนายน พ.ศ. 2561 - พฤษภาคม พ.ศ. 2562 งวดละ 1,000,000 บาท - มิถุนายน พ.ศ. 2562 - พฤษภาคม พ.ศ. 2565 งวดละ 1,100,000 บาท <p>ทั้งนี้ ดอกเบี้ยตั้งพักทั้งหมดจะต้องชำระภายในเดือนมีนาคม พ.ศ. 2565 หรืองวดถัดจากวันที่ชำระหนี้เงินต้นงวดสุดท้ายเสร็จสิ้น แล้วแต่เหตุการณ์ใดถึงกำหนดก่อน</p>

บริษัท ชัยวัฒนา แทนเนอรี่ กรุ๊ป จำกัด (มหาชน) และบริษัทย่อย

หมายเหตุประกอบงบการเงินรวมและงบการเงินเฉพาะบริษัท

วันที่ 31 ธันวาคม พ.ศ. 2555 และ พ.ศ. 2554

หลักทรัพย์ค้ำประกัน

ที่ดินพร้อมสิ่งปลูกสร้างของบริษัทและบริษัทย่อย ตามหมายเหตุประกอบงบการเงินข้อ 15 และ 17 รวมทั้งบริษัทและกรรมการของบริษัทร่วมกันค้ำประกัน

รายละเอียดอื่นที่สำคัญในสัญญาปรับโครงสร้างหนี้

- ธนาคารจะให้การสนับสนุนทางการเงินในรูปของวงเงินเบิกเกินบัญชีแก่บริษัทย่อย จำนวน 10 ล้านบาท
- ธนาคารจะให้การสนับสนุนทางการเงินในรูปของหนังสือค้ำประกันแก่บริษัทย่อย จำนวน 0.88 ล้านบาท

24. สำรองผลประโยชน์พนักงาน

	(หน่วย : บาท)	
	งบการเงินรวมและงบการเงินเฉพาะบริษัท	
	พ.ศ. 2555	พ.ศ. 2554
มูลค่าตามบัญชีต้นงวด	11,214,369	-
ผลสะสมจากการเปลี่ยนแปลงนโยบายการบัญชี	-	12,254,361
ค่าใช้จ่ายผลประโยชน์พนักงานจากการเลิกจ้างหรือ		
เกษียณอายุ	807,885	957,087
ต้นทุนดอกเบี้ย	464,563	566,225
กำไรจากการประมาณการตามหลักคณิตศาสตร์ประกันภัย	(4,217,815)	(943,928)
กำไรจากการลดขนาดโครงการลงและการชำระ		
ผลประโยชน์	(760,407)	(625,576)
จ่ายชำระผลประโยชน์พนักงานระหว่างปี	(162,000)	(993,800)
มูลค่าตามบัญชีปลายงวด	7,346,595	11,214,369

รายการเกี่ยวกับผลประโยชน์ระยะยาวของพนักงานที่รับรู้ในงบกำไรขาดทุนเบ็ดเสร็จสรุปได้ดังนี้

บริษัท ชัยวัฒนา แทนเนอรี่ กรุ๊ป จำกัด (มหาชน) และบริษัทย่อย

หมายเหตุประกอบงบการเงินรวมและงบการเงินเฉพาะบริษัท

วันที่ 31 ธันวาคม พ.ศ. 2555 และ พ.ศ. 2554

	(หน่วย : บาท)	
	งบการเงินรวมและงบการเงินเฉพาะบริษัท	
	พ.ศ. 2555	พ.ศ. 2554
ค่าใช้จ่ายผลประโยชน์พนักงานจากการเลิกจ้างหรือเกษียณอายุ	807,885	957,087
ต้นทุนดอกเบี้ย	464,563	566,225
กำไรจากการประมาณการตามหลักคณิตศาสตร์ประกันภัย	(4,217,815)	(943,928)
กำไรจากการลดขนาดโครงการลงและการชำระผลประโยชน์	(760,407)	(625,576)
รวมรายได้ที่รับรู้ในงบกำไรขาดทุนเบ็ดเสร็จ	(3,705,774)	(46,192)

ข้อสมมติฐานจากการประมาณการตามหลักคณิตศาสตร์ประกันภัย (Actuarial Technique) ที่สำคัญ ณ วันที่ในงบแสดงฐานะการเงิน มีดังต่อไปนี้

	สำหรับพนักงานรายเดือน		สำหรับพนักงานรายวัน	
	พ.ศ. 2555	พ.ศ. 2554	พ.ศ. 2555	พ.ศ. 2554
อัตราคิดลด	4.15%	3.85%	4.33%	3.95%
อัตราการขึ้นเงินเดือน	2.63%	2.89%	1.33%	1.32%
อัตราการลาออก	0% – 57%	0% – 75%	0% – 66%	0% – 69%

25. หนี้สินไม่หมุนเวียนอื่น

	(หน่วย : บาท)	
	งบการเงินรวมและงบการเงินเฉพาะบริษัท	
	พ.ศ. 2555	พ.ศ. 2554
เงินประกันการรับจ้างผลิต	-	3,000,000
เงินประกันอื่น ๆ	1,794,200	854,200
รวมหนี้สินไม่หมุนเวียนอื่น	1,794,200	3,854,200

บริษัท ชัยวัฒนา แทนเนอรี่ กรุ๊ป จำกัด (มหาชน) และบริษัทย่อย

หมายเหตุประกอบงบการเงินรวมและงบการเงินเฉพาะบริษัท

วันที่ 31 ธันวาคม พ.ศ. 2555 และ พ.ศ. 2554

26. ทุนเรือนหุ้น

ตามมติที่ประชุมสามัญผู้ถือหุ้น ครั้งที่ 1/2555 เมื่อวันที่ 27 เมษายน พ.ศ. 2555 มีมติดังนี้

1) อนุมัติให้ลดทุนจดทะเบียน โดยวิธีตัดหุ้นสามัญจดทะเบียนที่คงเหลือจากการใช้สิทธิตามใบสำคัญแสดงสิทธิที่จะซื้อหุ้นสามัญ จำนวน 4,066,488 หุ้น มูลค่าที่ตราไว้ หุ้นละ 5 บาท ทั้งนี้ บริษัทได้จดทะเบียนลดทุนจดทะเบียนแล้ว จาก 69,750,000 หุ้น เป็น 65,683,512 หุ้น กับกระทรวงพาณิชย์เมื่อวันที่ 10 พฤษภาคม พ.ศ. 2555

2) อนุมัติให้ลดมูลค่าหุ้นสามัญที่ตราไว้จากเดิมหุ้นละ 5 บาท เป็นหุ้นละ 1 บาท ทั้งนี้ บริษัทได้จดทะเบียนการเปลี่ยนแปลงมูลค่าที่ตราไว้แล้วของทุนจดทะเบียนและทุนที่ออกจำหน่ายและชำระเต็มมูลค่าแล้วจากเดิม 65,683,512 หุ้น มูลค่าหุ้นละ 5 บาท เป็น 328,417,560 หุ้น มูลค่าหุ้นละ 1 บาท กับกระทรวงพาณิชย์เมื่อวันที่ 11 พฤษภาคม พ.ศ. 2555

ตามรายงานการประชุมวิสามัญผู้ถือหุ้นครั้งที่ 1/2555 เมื่อวันที่ 18 ธันวาคม พ.ศ. 2555 ได้มีมติอนุมัติการเพิ่มทุนจดทะเบียนของบริษัทจาก 328,417,560 บาท (หุ้นสามัญจำนวน 328,417,560 หุ้น มูลค่าหุ้นละ 1 บาท) เป็น 426,942,828 บาท (หุ้นสามัญจำนวน 426,942,828 หุ้น มูลค่าหุ้นละ 1 บาท) โดยออกหุ้นสามัญเพิ่มทุนจำนวน 98,525,628 หุ้น มูลค่าที่ตราไว้หุ้นละ 1 บาท รวมเป็นจำนวน 98,525,628 บาท เพื่รองรับการใช้สิทธิตามใบสำคัญแสดงสิทธิที่จะซื้อหุ้นสามัญของบริษัทครั้งที่ 2 สำหรับผู้ถือหุ้นเดิม (CWT-W2) และสำหรับกรรมการ ผู้บริหาร และพนักงานของบริษัท (CWT-ESOP2) บริษัทได้ดำเนินการจดทะเบียนเพิ่มทุนจดทะเบียนดังกล่าวต่อกรมพัฒนาธุรกิจการค้า กระทรวงพาณิชย์เมื่อวันที่ 24 ธันวาคม พ.ศ. 2555

บริษัท ชัยวัฒนา แทนเนอรี่ กรุ๊ป จำกัด (มหาชน) และบริษัทย่อย

หมายเหตุประกอบงบการเงินรวมและงบการเงินเฉพาะบริษัท

วันที่ 31 ธันวาคม พ.ศ. 2555 และ พ.ศ. 2554

27. ใบสำคัญแสดงสิทธิ

ตามมติที่ประชุมวิสามัญผู้ถือหุ้น ครั้งที่ 1/2555 เมื่อวันที่ 18 ธันวาคม พ.ศ. 2555 ได้อนุมัติให้บริษัทออกใบสำคัญแสดงสิทธิที่จะซื้อหุ้นสามัญของบริษัท โดยมีรายละเอียดดังนี้

- 1) ออกใบสำคัญแสดงสิทธิที่จะซื้อหุ้นสามัญของบริษัทครั้งที่ 2 ให้แก่กรรมการ ผู้บริหารและพนักงานของบริษัท (CWT-ESOP2) จำนวน 16,420,878 หน่วย โดยไม่คิดมูลค่า มีรายละเอียดของใบสำคัญแสดงสิทธิดังนี้

อัตราการใช้สิทธิ : ใบสำคัญแสดงสิทธิ 1 หน่วยสามารถซื้อหุ้นสามัญได้ 1 หุ้น

ราคาใช้สิทธิต่อหุ้น : 1.00 บาท ต่อหุ้น

ระยะเวลาการใช้สิทธิ : เริ่มการใช้สิทธิครั้งแรกวันที่ 30 ธันวาคม พ.ศ. 2556 และครั้งสุดท้ายในวันทำการสุดท้ายของบริษัทก่อนวันที่หมดอายุของใบสำคัญแสดงสิทธิ (วันที่ 29 มกราคม พ.ศ. 2559)

อายุของใบสำคัญแสดงสิทธิ : 3 ปี นับตั้งแต่วันที่ออกใบสำคัญแสดงสิทธิ (วันที่ 31 มกราคม พ.ศ. 2556)

บริษัท ชัยวัฒนา แทนเนอรี่ กรุ๊ป จำกัด (มหาชน) และบริษัทย่อย

หมายเหตุประกอบงบการเงินรวมและงบการเงินเฉพาะบริษัท

วันที่ 31 ธันวาคม พ.ศ. 2555 และ พ.ศ. 2554

- 2) ออกใบสำคัญแสดงสิทธิที่จะซื้อหุ้นสามัญของบริษัทครั้งที่ 2 (CWT-W2) ให้แก่ผู้ถือหุ้นเดิมตามสัดส่วนการถือหุ้นในอัตราส่วนหุ้นสามัญเดิม 4 หุ้นต่อ 1 หน่วย จำนวน 82,104,390 หน่วย โดยไม่คิดมูลค่า ทั้งนี้ ตลาดหลักทรัพย์แห่งประเทศไทยได้รับใบสำคัญแสดงสิทธิที่จะซื้อหุ้นสามัญของบริษัทครั้งที่ 2 (CWT-W2) เป็นหลักทรัพย์จดทะเบียนในตลาดหลักทรัพย์แห่งประเทศไทยแล้วเมื่อวันที่ 11 กุมภาพันธ์ พ.ศ. 2556 ตามหมายเหตุประกอบงบการเงินข้อ 38 มีรายละเอียดของใบสำคัญแสดงสิทธิดังนี้

อัตราการใช้สิทธิ : ใบสำคัญแสดงสิทธิ 1 หน่วยสามารถซื้อหุ้นสามัญได้ 1 หุ้น
ราคาใช้สิทธิต่อหุ้น : 1.00 บาท ต่อหุ้น
ระยะเวลาการใช้สิทธิ : เริ่มการใช้สิทธิครั้งแรกวันที่ 30 ธันวาคม พ.ศ. 2556 และครั้งสุดท้ายในวันทำการสุดท้ายของบริษัทก่อนวันที่หมดอายุของใบสำคัญแสดงสิทธิ (วันที่ 29 มกราคม พ.ศ. 2559)
อายุของใบสำคัญแสดงสิทธิ : 3 ปี นับตั้งแต่วันที่ออกใบสำคัญแสดงสิทธิ (วันที่ 31 มกราคม พ.ศ. 2556)

ตามมติที่ประชุมสามัญผู้ถือหุ้น ครั้งที่ 1/2547 เมื่อวันที่ 28 เมษายน พ.ศ. 2547 ได้อนุมัติให้บริษัทออกใบสำคัญแสดงสิทธิที่จะซื้อหุ้นสามัญของบริษัท โดยมีรายละเอียดดังนี้

ออกใบสำคัญแสดงสิทธิที่จะซื้อหุ้นสามัญของบริษัท (CWT-W1) ให้แก่ผู้ถือหุ้นใหม่จำนวน 13,500,000 หน่วย ราคาเสนอขาย 11.00 บาทต่อหน่วย และผู้ถือหุ้นเดิม จำนวน 9,000,000 หน่วย โดยไม่คิดมูลค่า ทั้งนี้ตลาดหลักทรัพย์แห่งประเทศไทยได้รับใบสำคัญแสดงสิทธิที่จะซื้อหุ้นสามัญเป็นหลักทรัพย์จดทะเบียนในตลาดหลักทรัพย์แห่งประเทศไทย ตั้งแต่วันที่ 9 กุมภาพันธ์ พ.ศ. 2548 จำนวน 13,500,000 หน่วย และวันที่ 3 มีนาคม พ.ศ. 2548 เพิ่มอีกจำนวน 8,993,772 หน่วย รวมทั้งสิ้น 22,493,772 หน่วย มีรายละเอียดของใบสำคัญแสดงสิทธิดังนี้

อัตราการใช้สิทธิ : ใบสำคัญแสดงสิทธิ 1 หน่วยสามารถซื้อหุ้นสามัญได้ 1 หุ้น
ราคาใช้สิทธิต่อหุ้น : 6.00 บาท ต่อหุ้น
ระยะเวลาการใช้สิทธิ : เริ่มการใช้สิทธิครั้งแรกวันที่ 31 มกราคม พ.ศ. 2548 และครั้งสุดท้ายในวันที่ 30 มกราคม พ.ศ. 2555 โดยสามารถใช้สิทธิได้ในวันทำการสุดท้ายของเดือนธันวาคม
อายุของใบสำคัญแสดงสิทธิ : 7 ปี นับตั้งแต่วันที่ออกใบสำคัญแสดงสิทธิ (วันที่ 31 มกราคม พ.ศ. 2548)

บริษัท ชัยวัฒนา แทนเนอรี่ กรุ๊ป จำกัด (มหาชน) และบริษัทย่อย

หมายเหตุประกอบงบการเงินรวมและงบการเงินเฉพาะบริษัท

วันที่ 31 ธันวาคม พ.ศ. 2555 และ พ.ศ. 2554

ตามมติที่ประชุมคณะกรรมการบริษัท ครั้งที่ 11/2553 เมื่อวันที่ 8 ธันวาคม พ.ศ. 2553 ได้มีมติอนุมัติกำหนดวันใช้สิทธิตามใบสำคัญแสดงสิทธิในวันที่ 29 ธันวาคม พ.ศ. 2553 โดยมีผู้มาใช้สิทธิตามใบสำคัญแสดงสิทธิซื้อหุ้นสามัญจำนวน 1,367,000 หุ้น ในราคา 6 บาทต่อหุ้น บริษัทได้รับเงินค่าหุ้น จำนวน 8,202,000 บาทครบแล้ว ทั้งนี้บริษัทได้จดทะเบียนเพิ่มทุนชำระแล้ว จาก 229,500,000 บาท เป็น 236,335,000 บาท กับกระทรวงพาณิชย์เมื่อวันที่ 14 มกราคม พ.ศ. 2554

สำหรับปีสิ้นสุดวันที่ 31 ธันวาคม พ.ศ. 2555 มีการยื่นขอใช้สิทธิตามรายละเอียด ดังนี้

ตามมติที่ประชุมคณะกรรมการบริษัท ครั้งที่ 6/2554 ซึ่งจัดขึ้นเมื่อวันที่ 1 ธันวาคม พ.ศ. 2554 ได้มีมติอนุมัติกำหนดวันใช้สิทธิครั้งสุดท้ายตามใบสำคัญแสดงสิทธิในวันที่ 30 มกราคม พ.ศ. 2555 โดยมีผู้มาใช้สิทธิตามใบสำคัญแสดงสิทธิซื้อหุ้นสามัญ จำนวน 18,416,512 หุ้น ในราคา 6 บาทต่อหุ้น บริษัทได้รับเงินค่าหุ้น จำนวน 110,499,072 บาท โดยบริษัทได้เพิ่มทุนชำระแล้วของบริษัทจากหุ้นสามัญจำนวน 47,267,000 หุ้น เป็น 65,683,512 หุ้น ในมูลค่าที่ตราไว้หุ้นละ 5 บาท หุ้นเพิ่มทุนดังกล่าวได้รับชำระเต็มมูลค่าแล้วและบริษัทได้จดทะเบียนการเพิ่มทุนชำระแล้วจาก 236,335,000 บาท เป็น 328,417,560 บาท กับกระทรวงพาณิชย์เมื่อวันที่ 9 กุมภาพันธ์ พ.ศ. 2555

ใบสำคัญแสดงสิทธิที่เหลือจำนวน 2,710,260 หน่วย ได้หมดอายุในเดือนมกราคม พ.ศ. 2555

28. รายการล้างขาดทุนสะสม

ตามที่ประชุมสามัญผู้ถือหุ้นครั้งที่ 1/2554 เมื่อวันที่ 29 เมษายน พ.ศ. 2554 และตามมติที่ประชุมคณะกรรมการบริษัท ครั้งที่ 4 เมื่อวันที่ 5 กันยายน พ.ศ. 2554 ได้มีมติอนุมัติให้ดำเนินการล้างขาดทุนสะสมสำหรับปีสิ้นสุดวันที่ 31 ธันวาคม พ.ศ. 2553 จำนวน 314.54 ล้านบาท กับสำรองตามกฎหมายจำนวน 4.62 ล้านบาท และส่วนเกินมูลค่าหุ้นสามัญ จำนวน 307.15 ล้านบาท ภายในวันที่ 30 กันยายน พ.ศ. 2554

29. สำรองตามกฎหมาย

ตามมาตรา 116 แห่งพระราชบัญญัติบริษัทมหาชนจำกัด พ.ศ. 2535 บริษัทจะต้องจัดสรรกำไรสุทธิประจำปีส่วนหนึ่งไว้เป็นทุนสำรองตามกฎหมายไม่น้อยกว่าร้อยละ 5 ของกำไรสุทธิประจำปีหักด้วยยอดขาดทุนสะสมยกมา (ถ้ามี) จนกว่าทุนสำรองนี้จะมีจำนวนไม่น้อยกว่าร้อยละ 10 ของทุนจดทะเบียน สำรองตามกฎหมายดังกล่าวไม่สามารถนำไปจ่ายเป็นเงินปันผลได้

บริษัท ชัยวัฒนา แทนเนอรี่ กรุ๊ป จำกัด (มหาชน) และบริษัทย่อย

หมายเหตุประกอบงบการเงินรวมและงบการเงินเฉพาะบริษัท

วันที่ 31 ธันวาคม พ.ศ. 2555 และ พ.ศ. 2554

30. เงินปันผลจ่าย

ที่ประชุมสามัญผู้ถือหุ้น ครั้งที่ 1/2555 ซึ่งจัดขึ้นเมื่อวันที่ 27 เมษายน พ.ศ. 2555 มีมติอนุมัติให้บริษัทจ่ายเงินปันผลประจำปี พ.ศ. 2554 ให้แก่ผู้ถือหุ้นที่มีชื่อปรากฏในสมุดทะเบียนผู้ถือหุ้น ณ วันที่ 27 มีนาคม พ.ศ. 2555 จำนวนหุ้นละ 0.25 บาท รวมเป็นเงินปันผลทั้งสิ้น 16.42 ล้านบาท บริษัทจ่ายเงินปันผลให้แก่ผู้ถือหุ้นในวันที่ 11 พฤษภาคม พ.ศ. 2555 อย่างไรก็ตามการจ่ายเงินปันผลดังกล่าว เป็นการจ่ายเงินปันผลซึ่งเกินกว่ากำไรสะสม ณ วันที่ 31 ธันวาคม พ.ศ. 2554 จำนวน 3.43 ล้านบาท โดยบริษัทมีกำไรสะสม ณ วันที่ 31 ธันวาคม พ.ศ. 2554 จำนวน 12.99 ล้านบาท ซึ่งไม่สอดคล้องกับพระราชบัญญัติบริษัทมหาชนจำกัด พ.ศ. 2535 อย่างไรก็ตาม คณะกรรมการของบริษัท ได้ยืนยันเป็นลายลักษณ์อักษรที่จะรับผิดชอบต่อความเสียหายใดๆ ที่อาจเกิดขึ้นอันเนื่องมาจากการจ่ายเงินปันผลดังกล่าว

31. รายการปรับปรุงกำไรต่อหุ้น

เมื่อวันที่ 11 พฤษภาคม พ.ศ. 2555 บริษัทได้ลดมูลค่าหุ้นสามัญจากมูลค่าหุ้นละ 5 บาท เป็นมูลค่าหุ้นละ 1 บาท ซึ่งทำให้หุ้นสามัญของบริษัทเพิ่มขึ้นจาก 65,683,512 หุ้น เป็น 328,417,560 หุ้น (หมายเหตุ 26) ผู้บริหารของกลุ่มบริษัทได้ปรับปรุงกำไรต่อหุ้นขึ้นพื้นฐานและกำไรต่อหุ้นปรับลดสำหรับปีสิ้นสุดวันที่ 31 ธันวาคม พ.ศ. 2554 ใหม่ตามมาตรฐานการบัญชีเรื่องกำไรต่อหุ้น โดยมีการเปลี่ยนแปลง ดังนี้

	จำนวนหุ้นสามัญ ถัวเฉลี่ยถ่วงน้ำหนัก	กำไรต่อหุ้นเดิม	กำไรต่อหุ้นหลัง ปรับปรุง
กำไรต่อหุ้นขึ้นพื้นฐาน	236,091,560	0.59	0.12
กำไรต่อหุ้นปรับลด	268,958,120	0.51	0.10

บริษัท ชัยวัฒนา แทนเนอรี่ กรุ๊ป จำกัด (มหาชน) และบริษัทย่อย

หมายเหตุประกอบงบการเงินรวมและงบการเงินเฉพาะบริษัท

วันที่ 31 ธันวาคม พ.ศ. 2555 และ พ.ศ. 2554

32 กำไรต่อหุ้น

สำหรับปีสิ้นสุดวันที่ 31 ธันวาคม พ.ศ. 2555 และ พ.ศ. 2554 บริษัทคำนวณกำไรต่อหุ้นขั้นพื้นฐานและกำไรต่อหุ้นปรับลดโดยการหารกำไรสุทธิสำหรับปีด้วยจำนวนหุ้นสามัญเฉลี่ยถ่วงน้ำหนักดังนี้

งบการเงินรวม และงบการเงินเฉพาะบริษัท					
สำหรับปีสิ้นสุดวันที่ 31 ธันวาคม พ.ศ. 2555					
กำไรสุทธิสำหรับปี		จำนวนหุ้น	กำไรต่อหุ้นสำหรับปี		
งบการเงินรวม	งบการเงินเฉพาะบริษัท	สามัญเฉลี่ยถ่วงน้ำหนัก	งบการเงินรวม	งบการเงินเฉพาะบริษัท	
บาท	บาท	หุ้น	บาท	บาท	
กำไรสุทธิต่อหุ้นขั้นพื้นฐาน					
กำไรสุทธิสำหรับปี	85,953,734	101,133,197	318,605,484	0.27	0.32
ผลกระทบของหุ้นสามัญเทียบเท่าปรับลด					
ใบสำคัญแสดงสิทธิที่จะซื้อหุ้นสามัญ					
- ให้กรรมการ ผู้บริหาร และพนักงาน					
-	-	13,519,236	(0.01)	(0.02)	
กำไรต่อหุ้นปรับลด					
กำไรสุทธิที่เป็นของผู้ถือหุ้นสามัญ					
สมมติว่ามีการใช้สิทธิซื้อหุ้น					
สามัญจากใบสำคัญแสดงสิทธิ					
85,953,734	101,133,197	332,124,720	0.26	0.30	

บริษัท ชัยวัฒนา แทนเนอรี่ กรุ๊ป จำกัด (มหาชน) และบริษัทย่อย

หมายเหตุประกอบงบการเงินรวมและงบการเงินเฉพาะบริษัท

วันที่ 31 ธันวาคม พ.ศ. 2555 และ พ.ศ. 2554

	งบการเงินรวม และงบการเงินเฉพาะบริษัท				
	สำหรับปีสิ้นสุดวันที่ 31 ธันวาคม พ.ศ. 2554				
	กำไรสุทธิสำหรับปี		จำนวนหุ้น	กำไรต่อหุ้นสำหรับปี	
	งบการเงิน รวม	งบการเงิน เฉพาะบริษัท	สามัญถั่วเฉลี่ย ถ่วงน้ำหนัก	งบการเงิน รวม	งบการเงิน เฉพาะบริษัท
	บาท	บาท	หุ้น	บาท	บาท
กำไรสุทธิต่อหุ้นขั้นพื้นฐาน					
กำไรสุทธิสำหรับปี	27,681,914	28,013,509	236,091,560	0.12	0.12
ผลกระทบของหุ้นสามัญเทียบเท่าปรับลด					
ใบสำคัญแสดงสิทธิที่จะซื้อหุ้นสามัญ					
- ให้ผู้ถือหุ้นเดิม	-	-	32,866,560	(0.02)	(0.02)
กำไรต่อหุ้นปรับลด					
กำไรสุทธิที่เป็นของผู้ถือหุ้นสามัญ					
สมมติว่ามีการใช้สิทธิซื้อหุ้น					
สามัญจากใบสำคัญแสดงสิทธิ	27,681,914	28,013,509	268,958,120	0.10	0.10

บริษัท ชัยวัฒนา แทนเนอรี่ กรุ๊ป จำกัด (มหาชน) และบริษัทย่อย

หมายเหตุประกอบงบการเงินรวมและงบการเงินเฉพาะบริษัท

วันที่ 31 ธันวาคม พ.ศ. 2555 และ พ.ศ. 2554

33. การเสนอข้อมูลทางการเงินจำแนกตามส่วนงาน

บริษัทและบริษัทย่อยดำเนินกิจการในส่วนงานหลักทางธุรกิจ 4 ส่วน คือ ฟอกหนัง ผลิตเบาะรถยนต์ ผลิตของเล่นสุนัข และผลิตเฟอร์นิเจอร์ ข้อมูลทางการเงินจำแนกตามส่วนงานสำหรับแต่ละปีสิ้นสุดวันที่ 31 ธันวาคม พ.ศ. 2555 และ พ.ศ. 2554 เป็นดังนี้

	(หน่วย : พันบาท)									
	งบการเงินรวม									
	สำหรับปีสิ้นสุดวันที่ 31 ธันวาคม									
	ฟอกหนัง		เบาะรถยนต์		ของเล่นสุนัข		เฟอร์นิเจอร์		รวม	
	พ.ศ. 2555	พ.ศ. 2554	พ.ศ. 2555	พ.ศ. 2554	พ.ศ. 2555	พ.ศ. 2554	พ.ศ. 2555	พ.ศ. 2554	พ.ศ. 2555	พ.ศ. 2554
รายได้จากการขายและบริการ	429,596	284,545	682,904	343,716	93,855	97,515	75,357	40,501	1,281,712	766,277
ต้นทุนขายและบริการ	(368,825)	(217,428)	(596,120)	(282,426)	(78,322)	(99,388)	(54,565)	(29,664)	(1,097,832)	(628,906)
กำไรขั้นต้น	60,771	67,117	86,784	61,290	15,533	(1,873)	20,792	10,837	183,880	137,371
กำไรจากการขายสินทรัพย์									5,042	1,071
กำไรจากอัตราแลกเปลี่ยน									7,510	(1,421)
กำไรจากการปรับโครงสร้างหนี้									3,536	-
กำไรจากการประมาณการตามหลักคณิตศาสตร์ประกันภัย									3,706	46
รายได้ค่าเช่า									5,120	2,756
รายได้อื่น									12,291	4,093
โอนกลับ(ขาดทุน)จากหนี้สงสัยจะสูญ									754	(470)
ส่วนแบ่งขาดทุนในกิจการร่วมค้า									(6,058)	-
โอนกลับ(ขาดทุน)จากการด้อยค่าเงินลงทุน									24,844	-
โอนกลับค่าเผื่อการด้อยค่าจากการตีราคาที่ดิน									-	584
ค่าใช้จ่ายในการขาย									(35,919)	(23,744)
ค่าใช้จ่ายในการบริหาร									(65,972)	(50,191)
ค่าตอบแทนผู้บริหาร									(10,010)	(7,336)
กำไรก่อนค่าใช้จ่ายทางการเงินและภาษีเงินได้นิติบุคคล									128,724	62,759
ค่าใช้จ่ายทางการเงิน									(28,438)	(34,727)
กำไรก่อนภาษีเงินได้									100,286	28,032
ภาษีเงินได้นิติบุคคล									(14,332)	(350)
กำไรสุทธิสำหรับปี									85,954	27,682
ที่ดิน อาคาร และอุปกรณ์ สุทธิ									715,220	714,012
สินทรัพย์อื่น									907,474	521,633
สินทรัพย์รวม									1,622,694	1,235,645

	(หน่วย : บาท)	
	งบการเงินรวม	
	พ.ศ. 2555	พ.ศ. 2554
ข้อมูลจำแนกตามส่วนงานภูมิศาสตร์		
รายได้จากการขายและบริการในประเทศ	926,320,743	559,790,617
รายได้จากการขายและบริการต่างประเทศ	355,391,245	206,485,913
รายได้รวม	1,281,711,988	766,276,530

บริษัท ชัยวัฒนา แทนเนอรี่ กรุ๊ป จำกัด (มหาชน) และบริษัทย่อย

หมายเหตุประกอบงบการเงินรวมและงบการเงินเฉพาะบริษัท

วันที่ 31 ธันวาคม พ.ศ. 2555 และ พ.ศ. 2554

34. เครื่องมือทางการเงิน

บริษัทและบริษัทย่อยไม่มีนโยบายที่จะประกอบธุรกรรมตราสารอนุพันธ์ทางการเงินเพื่อการเก็งกำไรหรือการค้า

3.4.1 ความเสี่ยงจากอัตราดอกเบี้ย

ความเสี่ยงจากอัตราดอกเบี้ยนี้เกิดจากความผันผวนของอัตราดอกเบี้ยในตลาดอนาคต ซึ่งจะส่งผลกระทบต่อผลการดำเนินงานและกระแสเงินสดของบริษัท บริษัทมีความเสี่ยงจากอัตราดอกเบี้ยเนื่องจากมีเงินฝากกับธนาคาร เงินเบิกเกินบัญชีธนาคาร และเงินกู้ยืม

สินทรัพย์และหนี้สินทางการเงินดังกล่าวส่วนใหญ่จัดอยู่ในประเภทระยะสั้นและมีอัตราดอกเบี้ยปรับขึ้นลงตามอัตราตลาด บริษัทมิได้ใช้ตราสารอนุพันธ์ทางการเงินเพื่อป้องกันความเสี่ยงดังกล่าว

3.4.2 ความเสี่ยงจากอัตราแลกเปลี่ยน

บริษัทมีความเสี่ยงจากอัตราแลกเปลี่ยนเงินตราต่างประเทศ เนื่องจากบริษัทมีเจ้าหนี้การค้าและภาระหนี้สินที่อาจเกิดขึ้นเป็นสกุลเงินตราต่างประเทศ บริษัทมิได้ทำสัญญาป้องกันความเสี่ยงจากอัตราแลกเปลี่ยนดังกล่าว

บริษัทและบริษัทย่อยมีสินทรัพย์และหนี้สินที่เป็นเงินตราต่างประเทศ ซึ่งไม่ได้มีการทำสัญญาป้องกันความเสี่ยงจากอัตราแลกเปลี่ยน ดังนี้

	งบการเงินรวมและงบการเงินเฉพาะบริษัท			
	พ.ศ. 2555		พ.ศ. 2554	
	สินทรัพย์	หนี้สิน	สินทรัพย์	หนี้สิน
ดอลลาร์สหรัฐ	2,894,561	5,103,780	695,916	3,411,502

บริษัท ชัยวัฒนา แทนเนอรี่ กรุ๊ป จำกัด (มหาชน) และบริษัทย่อย

หมายเหตุประกอบงบการเงินรวมและงบการเงินเฉพาะบริษัท

วันที่ 31 ธันวาคม พ.ศ. 2555 และ พ.ศ. 2554

3.4.3 ความเสี่ยงทางการให้สินเชื่อ

บริษัทและบริษัทย่อยมีความเสี่ยงด้านการให้สินเชื่อที่เกี่ยวข้องกับลูกหนี้ อย่างไรก็ตาม เนื่องจากผู้บริหารของบริษัทไม่คาดว่าจะได้รับความเสียหายที่เป็นสาระสำคัญจากการเก็บหนี้จากลูกหนี้เหล่านี้ ฝ่ายบริหารเชื่อว่ามูลค่าสูงสุดของความเสี่ยงคือมูลค่าตามบัญชีของลูกหนี้การหักด้วยค่าเผื่อนี้สงสัยจะสูญตามที่ได้แสดงในงบแสดงฐานะการเงิน

3.4.4 มูลค่ายุติธรรม

เนื่องจากสินทรัพย์และหนี้สินทางการเงินส่วนใหญ่จัดอยู่ในประเภทระยะสั้น ฝ่ายบริหารของบริษัทจึงเชื่อว่ามูลค่ายุติธรรมของสินทรัพย์และหนี้สินทางการเงินดังกล่าวจะไม่แตกต่างอย่างเป็นสาระสำคัญกับมูลค่าตามบัญชี

35. ภาระผูกพัน

ณ วันที่ 31 ธันวาคม พ.ศ. 2555 และ พ.ศ. 2554 บริษัทมีภาระผูกพันเกี่ยวกับสัญญาเช่าสินทรัพย์และสัญญาซื้อสินทรัพย์ซึ่งมีกำหนดจ่ายชำระดังนี้

	(หน่วย : บาท)			
	งบการเงินรวม		งบการเงินเฉพาะบริษัท	
	พ.ศ. 2555	พ.ศ. 2554	พ.ศ. 2555	พ.ศ. 2554
สัญญาเช่าโรงงานและเครื่องจักร				
ภายใน 1 ปี	1,254,000	-	2,190,000	1,292,000
ภายใน 1-3 ปี	748,500	-	748,500	588,000
	<u>2,002,500</u>	<u>-</u>	<u>2,938,500</u>	<u>1,880,000</u>
สัญญาซื้อสินทรัพย์และบริการ				
ภายใน 1 ปี	1,447,110	1,898,415	1,447,110	1,898,415
ภายใน 1-3 ปี	800,000	-	800,000	-
	<u>2,247,110</u>	<u>1,898,415</u>	<u>2,247,110</u>	<u>1,898,415</u>

บริษัท ชัยวัฒนา แทนเนอรี่ กรุ๊ป จำกัด (มหาชน) และบริษัทย่อย

หมายเหตุประกอบงบการเงินรวมและงบการเงินเฉพาะบริษัท

วันที่ 31 ธันวาคม พ.ศ. 2555 และ พ.ศ. 2554

36. หนี้สินที่อาจจะเกิดขึ้น

ณ วันที่ 31 ธันวาคม พ.ศ. 2555 และ พ.ศ. 2554 บริษัทและบริษัทย่อยมีหนี้สินที่อาจจะเกิดขึ้น ดังต่อไปนี้

	(หน่วย : ล้านบาท)			
	งบการเงินรวม		งบการเงินเฉพาะบริษัท	
	พ.ศ. 2555	พ.ศ. 2554	พ.ศ. 2555	พ.ศ. 2554
หนังสือค้ำประกัน	3.52	2.72	2.63	2.63
วงเงินสินเชื่อจากสถาบันการเงิน	537	487	533	487

37. ค่าใช้จ่ายตามลักษณะ

	(หน่วย : บาท)			
	งบการเงินรวม		งบการเงินเฉพาะบริษัท	
	พ.ศ. 2555	พ.ศ. 2554	พ.ศ. 2555	พ.ศ. 2554
ค่าใช้จ่ายเกี่ยวกับพนักงาน	204,839,368	137,086,388	204,839,368	137,086,388
ค่าเสื่อมราคา	24,697,270	26,780,235	19,631,053	22,068,604
ค่าเช่าจ่าย	4,253,889	1,327,831	4,253,889	12,995,831
ค่าธรรมเนียมวิชาชีพและอื่น ๆ	10,982,890	4,203,466	10,882,890	4,065,083
การเปลี่ยนแปลงในสินค้าสำเร็จรูป				
และสินค้าระหว่างผลิต (เพิ่มขึ้น) ลดลง	(44,666,275)	(36,815,406)	(44,666,275)	(36,815,406)
วัตถุดิบและวัสดุสิ้นเปลืองใช้ไป	910,429,033	455,097,811	910,429,033	455,097,811

38. เหตุการณ์ภายหลังรอบระยะเวลาที่รายงาน

ตลาดหลักทรัพย์แห่งประเทศไทยได้รับใบสำคัญแสดงสิทธิที่จะซื้อหุ้นสามัญของบริษัทครั้งที่ 2 (CWT-W2)

ตามหมายเหตุประกอบงบการเงิน ข้อ 27 เป็นหลักทรัพย์จดทะเบียนในตลาดหลักทรัพย์แห่งประเทศไทย ตั้งแต่วันที่

11 กุมภาพันธ์ พ.ศ. 2556 จำนวน 82,064,861 หน่วย

บริษัท ชัยวัฒนา แทนเนอรี่ กรุ๊ป จำกัด (มหาชน) และบริษัทย่อย

หมายเหตุประกอบงบการเงินรวมและงบการเงินเฉพาะบริษัท

วันที่ 31 ธันวาคม พ.ศ. 2555 และ พ.ศ. 2554

39. ข้อมูลเพิ่มเติม

ตามมติที่ประชุมสามัญผู้ถือหุ้น ครั้งที่ 1/2555 เมื่อวันที่ 27 เมษายน พ.ศ. 2555 มีมติให้ออกหุ้นกู้เป็นเงินจำนวน 1,000 ล้านบาท ในปี พ.ศ. 2555 ณ วันที่รายงานฉบับนี้เรื่องดังกล่าวอยู่ในระหว่างการพิจารณาของฝ่ายบริหาร

40. การจัดประเภทรายการบัญชี

บริษัทได้มีการจัดประเภทรายการทางบัญชีในงบการเงิน ปี พ.ศ. 2554 เพื่อให้สอดคล้องกับการแสดงรายการบัญชี ในปี พ.ศ. 2555 ซึ่งไม่มีผลกระทบต่อขาดทุนสุทธิและส่วนของผู้ถือหุ้นตามที่ได้รายงานไปแล้ว การจัดประเภทรายการใหม่มีดังต่อไปนี้

	(หน่วย : บาท)			
	งบการเงินรวม		งบการเงินเฉพาะบริษัท	
	การจัดประเภท รายการใหม่	ตามที่เคย รายงานไว้เดิม	การจัดประเภท รายการใหม่	ตามที่เคย รายงานไว้เดิม
งบแสดงฐานะการเงิน				
ลูกหนี้การค้าและลูกหนี้อื่น สุทธิ	64,173,049	-	63,437,079	-
ลูกหนี้การค้า สุทธิ	-	58,284,426	-	58,284,426
สินทรัพย์หมุนเวียนอื่น	3,736,571	9,625,194	3,673,121	8,825,774
	<u>67,909,620</u>	<u>67,909,620</u>	<u>67,110,200</u>	<u>67,110,200</u>
เจ้าหนี้การค้าและเจ้าหนี้อื่น				
เจ้าหนี้การค้า	179,182,607	-	183,112,005	-
เจ้าหนี้การค้า	-	146,781,889	-	146,781,889
เจ้าหนี้บริษัทที่เกี่ยวข้องกัน	-	-	-	9,679,641
หนี้สินหมุนเวียนอื่น	529,889	32,930,607	529,889	27,180,364
	<u>179,712,496</u>	<u>179,712,496</u>	<u>183,641,894</u>	<u>183,641,894</u>
งบกำไรขาดทุนเบ็ดเสร็จ				
รายได้ค่าเช่า	2,755,760	-	2,755,760	-
รายได้อื่น	4,093,137	6,848,897	4,957,706	7,713,466
	<u>6,848,897</u>	<u>6,848,897</u>	<u>7,713,466</u>	<u>7,713,466</u>

**CHAI WATANA TANNERY GROUP PUBLIC COMPANY LIMITED
AND ITS SUBSIDIARY COMPANY**

**Financial Statements
31 December 2012 and 2011**

Auditor's Report
To the Shareholders of Chai Watana Tannery Group
Public Company Limited

I have audited the accompanying consolidated and company financial statements of Chai Watana Tannery Group Public Company Limited and its subsidiaries and of Chai Watana Tannery Group Public Company Limited, which comprise the consolidated and company statement of financial position as at 31 December 2012, and the consolidated and company statement of comprehensive income, the consolidated and company statement of changes in shareholders' equity and the consolidated and company statement of cash flows for the reporting year then ended, and a summary of significant accounting policies and other explanatory information.

Management's Responsibility for the Financial Statements

Management is responsible for the preparation and fair presentation of these financial statements in accordance with Thai Financial Reporting Standards, and for such internal control as management determines is necessary to enable the preparation of financial statements that are free from material misstatement, whether due to fraud or error.

Auditor's Responsibility

My responsibility is to express an opinion on these financial statements based on my audit. I conducted my audit in accordance with Thai Standards on Auditing. Those standards require that I comply with ethical requirements and plan and perform the audit to obtain reasonable assurance about whether the financial statements are free from material misstatement.

An audit involves performing procedures to obtain audit evidence about the amounts and disclosures in the financial statements. The procedures selected depend on the auditor's judgment, including the assessment of the risks of material misstatement of the financial statements, whether due to fraud or error. In making those risk assessments, the auditor considers internal control relevant to the entity's preparation and fair presentation of the financial statements in order to design audit procedures that are appropriate in the circumstances, but not for the purpose of expressing an opinion on the effectiveness of the entity's internal control. An audit also includes evaluating the appropriateness of accounting policies used and the reasonableness of accounting estimates made by management, as well as evaluating the overall presentation of the financial statements.

I believe that the audit evidence I have obtained is sufficient and appropriate to provide a basis for my audit opinion.

Basis of Qualified Conclusion

As discussed in Note 13 to the financial statements, I did not audit the financial statements for the period from 28 June 2012 to 31 December 2012 of a joint venture, which the investment has been reflected in the Group Company's consolidated financial statements for the year ended 31 December 2012 using the equity method of accounting. The scope limitation for any audit on those statements is caused by circumstance since the financial statements of the joint venture have not been audited. The investment in joint venture as at 31 December 2012, valued by the equity method, was stated at Baht 17.69 million equivalent to 1.09% of total assets and the share of loss from joint venture was stated at Baht 6.06 million equivalent to 7.05% of consolidated net profit for the year ended 31 December 2012. I was unable to apply the other auditing procedures to satisfy myself on these transaction.

Qualified Conclusion

In my opinion, except for the matter described in the Basis of Qualified Conclusion paragraph with the scope limitation by the circumstance, the consolidated and company financial statements referred to above present fairly, in all material respects, the consolidated and company financial position of Chai Watana Tannery Group Public Company Limited and its subsidiaries and of Chai Watana Tannery Group Public Company Limited as at 31 December 2012 and its consolidated and company financial performance and its consolidated and company cash flows for the year then ended in accordance with Thai Financial Reporting Standards.

Emphasis of Matter

I drew your attention to Note 31 to the financial statements "Adjustment on Earnings per share" on 11 May 2012, the Company reduced par value of an ordinary share from Baht 5 to Baht 1 which resulted in the increased ordinary shares from 65,683,512 shares to 328,417,560 shares. The Group Company's managements has retrospectively adjusted earnings per share and diluted earnings per share for the year ended 31 December 2011 in accordance with Accounting Standard "Earning per share". I was of opinion that, such adjustment was fairly reflected into the restated financial statement.

I drew your attention to Note 30 to the financial statements "Dividend payment" the Company declared a dividend for the fiscal year of 2011 to the shareholders in excess of retained earnings as at 31 December 2011 of Baht 3.43 million which is not in accordance with the terms of the Public Limited Companies Act B.E. 2535. However, the Board of Directors has confirmed in writing to reimburse for all damages which might be from such payment to the Company.



Surachai Damnoenwong
Certified Public Accountant
(Thailand) No. 4721
RSM Audit Services (Thailand) Limited

Bangkok
1 March 2013

Chai Watana Tannery Group Public Company Limited and Its Subsidiary

Statements of Financial Position

As at 31 December 2012 and 2011

		(Unit : Baht)			
	Notes	2012	2011	2012	2011
ASSETS					
Current Assets					
Cash and cash equivalents	5	5,502,789	4,475,559	4,846,349	4,397,869
Trade and other receivables - net	6 and 7	270,465,630	64,173,049	266,545,368	63,437,079
Inventories - net	8	525,975,470	359,482,692	525,975,470	359,482,692
Assets held for sale	9	-	32,566,710	-	-
Other current assets	10	5,654,348	3,736,571	5,604,223	3,673,121
Total Current Assets		807,598,237	464,434,581	802,971,410	430,990,761
Non - Current Assets					
Deposit at financial institution used as collateral	11	2,198,359	2,196,857	2,198,359	2,196,857
Amounts due from related company - net	7	-	-	40,799,030	62,889,229
Investments in subsidiary company - net	12	-	-	60,545,863	61,244,336
Investments in joint venture	13	17,691,758	-	23,750,000	-
Other long - term investments - net	14	25,484,217	640,000	25,394,217	550,000
Long - term loans to subsidiary company	7	-	-	4,000,000	10,400,000
Property, plant and equipment - net	15	715,219,907	714,012,205	557,162,706	549,874,910
Intangible asset - computer software net	16	162,129	-	162,129	-
Land not used in operation - net	17	53,358,210	53,358,210	4,080,480	4,080,480
Other non-current assets	7	981,570	1,003,480	5,602,070	5,623,980
Total Non - Current Assets		815,096,150	771,210,752	723,694,854	696,859,792
Total Assets		1,622,694,387	1,235,645,333	1,526,666,264	1,127,850,553

The accompanying notes form an integral part of these financial statements

Chai Watana Tannery Group Public Company Limited and Its Subsidiary

Statements of Financial Position

As at 31 December 2012 and 2011

		(Unit : Baht)			
		Consolidated		The Company	
	Notes	2012	2011	2012	2011
LIABILITIES AND SHAREHOLDERS' EQUITY					
Current Liabilities					
Default liabilities	18	-	16,812,329	-	16,812,329
Bank overdrafts and short - term loans from financial institutions	19	330,720,806	312,509,306	327,011,325	302,514,591
Trade and other payables	20	389,941,357	179,182,607	385,391,458	183,112,005
Electricity liabilities	21	-	3,078,888	-	3,078,888
Current portion of finance leases payable	22	4,372,159	3,870,668	4,372,159	3,870,668
Current portion of long - term loans from financial institutions	23	6,949,681	1,474,629	-	-
Corporate income tax payable		4,789,631	-	4,789,631	-
Other current liabilities		436,700	529,889	436,700	529,889
Total Current Liabilities		737,210,334	517,458,316	722,001,273	509,918,370
Non - Current Liabilities					
Finance leases payable - net	22	3,550,077	6,109,061	3,550,077	6,109,061
Long - term loans from financial institutions - net	23	79,126,890	83,383,199	-	-
Provision for employee benefits	24	7,346,595	11,214,369	7,346,595	11,214,369
Other non-current liabilities	25	1,794,200	3,854,200	1,794,200	3,854,200
Total Non - Current Liabilities		91,817,762	104,560,829	12,690,872	21,177,630
Total Liabilities		829,028,096	622,019,145	734,692,145	531,096,000
Shareholders' equity					
Share capital					
Registered	26				
426,942,828 ordinary shares of Baht 1 each		426,942,828	-	426,942,828	-
69,750,000 ordinary shares of Baht 5 each		-	<u>348,750,000</u>	-	<u>348,750,000</u>
Issued and paid - up					
328,417,560 ordinary shares of Baht 1 each	26	328,417,560	-	328,417,560	-
47,267,000 ordinary shares of Baht 5 each		-	236,335,000	-	236,335,000
Warrants	27	-	143,393,978	-	143,393,978
Premium on share capital		163,177,490	1,367,000	163,177,490	1,367,000
Other component of shareholders' equity		202,668,278	202,668,278	202,668,278	202,668,278
Retained earnings					
Appropriated					
Legal reserve	28 and 29	1,400,675	-	1,400,675	-
Unappropriated		<u>98,002,288</u>	<u>29,861,932</u>	<u>96,310,116</u>	<u>12,990,297</u>
Total retained earnings		<u>99,402,963</u>	<u>29,861,932</u>	<u>97,710,791</u>	<u>12,990,297</u>
Total shareholders' equity		<u>793,666,291</u>	<u>613,626,188</u>	<u>791,974,119</u>	<u>596,754,553</u>
Total Liabilities and Shareholders' equity		<u>1,622,694,387</u>	<u>1,235,645,333</u>	<u>1,526,666,264</u>	<u>1,127,850,553</u>

The accompanying notes form an integral part of these financial statements

Chai Watana Tannery Group Public Company Limited and Its Subsidiary

Statements of Changes in Shareholders' Equity

For the years ended 31 December 2012 and 2011

		(Unit : Baht)			
		Consolidated		The Company	
	Notes	2012	2011 (Restated)	2012	2011
Revenues					
Sales and services	7	1,281,711,988	766,276,530	1,277,661,988	766,276,530
Cost of sales and services	7	<u>(1,097,832,167)</u>	<u>(628,905,685)</u>	<u>(1,096,261,093)</u>	<u>(636,289,928)</u>
Gross profit		183,879,821	137,370,845	181,400,895	129,986,602
Gain on disposal of assets		5,041,775	1,070,654	3,996,714	1,070,654
Gain (loss) on exchange rate		7,509,743	(1,420,840)	7,509,743	(1,420,840)
Gain on debt restructuring	18	3,535,890	-	3,535,890	-
Actuarial gains from post-employment benefit	24	3,705,774	46,192	3,705,774	46,192
Rental Income		5,119,820	2,755,760	5,119,820	2,755,760
Other income		12,291,543	4,093,137	8,943,590	4,957,706
Reversal (loss) of doubtful debts		754,147	(469,712)	9,708,733	(469,712)
Reversal (loss) of impairment of investment	12 and 14	24,844,217	-	24,145,744	(371,189)
Reversal of impairment from land revaluation	17	-	584,440	-	-
Selling expenses		(35,919,410)	(23,744,525)	(35,919,410)	(23,744,525)
Administrative expenses		(65,971,587)	(50,190,716)	(64,386,862)	(49,042,416)
Management's remuneration		(10,009,987)	(7,336,274)	(10,009,987)	(7,336,274)
Finance costs		(28,437,690)	(34,727,397)	(22,611,411)	(28,418,449)
Share of loss from investment in joint venture	13	<u>(6,058,242)</u>	-	-	-
Profit before corporate income tax		100,285,814	28,031,564	115,139,233	28,013,509
Corporate income tax		<u>(14,332,080)</u>	<u>(349,650)</u>	<u>(14,006,036)</u>	-
Net profit for the year		<u>85,953,734</u>	<u>27,681,914</u>	<u>101,133,197</u>	<u>28,013,509</u>
Other comprehensive income:					
Surplus from land revaluation	15	-	33,616,888	-	33,616,888
Total comprehensive income for the year	32	<u>85,953,734</u>	<u>61,298,802</u>	<u>101,133,197</u>	<u>61,630,397</u>
Basic earnings per share (Baht)					
Net profit for the year	32	<u>0.27</u>	<u>0.12</u>	<u>0.32</u>	<u>0.12</u>
Diluted earnings per share (Baht)					
Net profit for the year	32	<u>0.26</u>	<u>0.10</u>	<u>0.30</u>	<u>0.10</u>
Weighted average number of ordinary shares	32	<u>318,605,484</u>	<u>236,091,560</u>	<u>318,605,484</u>	<u>236,091,560</u>
Number of dilutive potential ordinary shares	32	<u>332,124,720</u>	<u>268,958,120</u>	<u>332,124,720</u>	<u>268,958,120</u>

The accompanying notes form an integral part of these financial statements

Chai Watana Tannery Group Public Company Limited and Its Subsidiary

Statements of Changes in Shareholders' Equity

For the years ended 31 December 2012 and 2011

(Unit : Baht)									
Consolidated									
Shareholders of the parent									
	Note	Issued and paid-up Share capital	Warrants	Premium on share capital	Other Component		Share subscription received in advance	Retained earnings (Deficit)	
					Of equity	Surplus from land revaluation		Appropriated legal reserve	Unappropriated Total
Balance as at 1 January 2011		229,500,000	143,393,978	307,150,465	169,051,390		8,202,000	4,618,677	(297,334,763) 564,581,747
Cumulative effect of change in accounting policy									
for employee benefits	24	-	-	-	-	-	-	-	(12,254,361) (12,254,361)
Increase of share capital	26	6,835,000	-	1,367,000	-	-	(8,202,000)	-	-
Reduction of deficit	28	-	-	(307,150,465)	-	-	-	(4,618,677)	311,769,142 -
Total comprehensive income for the year		-	-	-	33,616,888	-	-	-	27,681,914 61,298,802
Balance as at 31 December 2011		236,335,000	143,393,978	1,367,000	202,668,278	-	-	-	29,861,932 613,626,188
Increase of share capital	26	92,082,560	(143,393,978)	161,810,490	-	-	-	-	- 110,499,072
Legal Reserve	29	-	-	-	-	-	-	1,400,675	(1,400,675) -
Dividend paid	30	-	-	-	-	-	-	-	(16,412,703) (16,412,703)
Total comprehensive income for the year		-	-	-	-	-	-	-	85,953,734 85,953,734
Balance as at 31 December 2012		328,417,560	-	163,177,490	202,668,278	-	-	1,400,675	98,002,288 793,666,291

The accompanying notes form an integral part of these financial statements

Chai Watana Tannery Group Public Company Limited and Its Subsidiary

Statements of Changes in Shareholders' Equity

For the years ended 31 December 2012 and 2011

(Unit : Baht)									
The Company									
Other Component									
of equity									
Retained earnings (Deficit)									
</									

The accompanying notes form an integral part of these financial statements

Chai Watana Tannery Group Public Company Limited and Its Subsidiary

Statements of Cash Flows

For the years ended 31 December 2012 and 2011

	(Unit : Baht)			
	Consolidated		The Company	
	2012	2011	2012	2011
Cash flows from operating activities:				
Net profit before corporate income tax for the year	100,285,814	28,031,564	115,139,233	28,013,509
Adjustments to reconcile net loss for the year to net cash provided by (used in) operating activities:				
Depreciation and amortisation	24,705,140	26,780,235	19,638,924	22,068,604
Doubtful debt (Revesal)	(754,147)	469,712	(9,708,733)	469,712
Loss from obsolete of inventories (Reversal)	(23,886,725)	21,428,577	(23,886,725)	21,428,577
Share of loss from investment by equity method	6,058,242	-	698,473	-
Loss on impairment of investment (Reversal)	(24,844,217)	-	(24,844,217)	371,189
Loss on write-off of fixed assets	34,176	-	34,176	-
Gain on disposal of fixed assets	(5,041,774)	(1,045,620)	(3,996,714)	(1,070,654)
Actualrial gain from post-employment benefit	(3,705,774)	(46,192)	(3,705,774)	(46,192)
Reversal of impairment from land revaluation	-	(584,440)	-	-
Unrealized (gain) loss from exchange rate	(6,600)	3,200,802	(6,600)	3,200,802
Gain on debt restructuring	(3,535,890)	-	(3,535,890)	-
Interest income	(89,276)	(46,350)	(589,342)	(934,903)
Interest expense	27,231,657	34,059,295	21,405,378	27,750,347
Income from operating activities before changes in operating assets and liabilities	96,450,626	112,247,583	86,642,189	101,250,991
(Increase) decrease in operating assets:				
Trade and other receivables	(207,192,839)	96,540,887	(204,025,610)	96,540,887
Inventories	(142,606,053)	(26,559,698)	(142,606,053)	(26,559,501)
Other current assets	(1,917,777)	(722,198)	(1,931,102)	(692,305)
Amounts due from related company	-	-	30,910,084	1,869,319
Other non - current assets	21,910	(24,510)	21,910	(24,510)
Increase (decrease) in operating liabilities:				
Trade and other payables	188,286,890	(29,278,869)	179,807,592	(29,470,812)
Other current liabilities	(93,189)	(86,524)	(93,189)	(86,524)
Electricity liabilities	(3,078,888)	(3,078,888)	(3,078,888)	(3,078,888)
Provision for employee benefits	(162,000)	(993,800)	(162,000)	(993,800)
Other non - current liabilities	(2,060,000)	314,200	(2,060,000)	314,200
Cash received (payment) from operation				
Cash paid for interest expense	(25,480,476)	(29,957,952)	(22,416,593)	(26,297,290)
Cash paid for coporate income tax	(8,048,950)	(2,880,594)	(7,705,840)	(968,800)
Net cash provided by (used in) operating activities	<u>(105,880,746)</u>	<u>115,519,637</u>	<u>(86,697,500)</u>	<u>111,802,967</u>

The accompanying notes form an integral part of these financial statements

Chai Watana Tannery Group Public Company Limited and Its Subsidiary

Statements of Cash Flows

For the years ended 31 December 2012 and 2011

	(Unit : Baht)			
	Consolidated		The Company	
	2012	2011	2012	2011
Cash flows from investing activities				
Decreased in loan to related company	-	-	6,400,000	1,600,000
Increase (decrease) in deposits at financial institution used as collateral	(1,502)	503,534	(1,502)	503,534
Interest received	89,276	21,046	724,043	909,599
Cash paid for investment in joint venture	(23,750,000)	-	(23,750,000)	-
Cash received from sale of investment	24,844,217	-	24,844,217	-
Cash received from disposal of fixed assets	10,798,410	5,560,510	9,523,410	1,867,052
Cash received from disposal of land non - used in operation	33,350,648	-	-	-
Cash paid acquisition of equipment	<u>(30,207,723)</u>	<u>(17,939,719)</u>	<u>(30,207,723)</u>	<u>(17,939,719)</u>
Net cash provided by (used in) investing activities	<u>15,123,326</u>	<u>(11,854,629)</u>	<u>(12,467,555)</u>	<u>(13,059,534)</u>
Cash flows from financing activities				
Repayment for account payable under restructuring agreement	(15,000,000)	-	(15,000,000)	-
Increase (decrease) in bank overdrafts and short - term loans from financial institutions	18,384,137	(97,563,772)	24,669,371	(97,601,609)
Increase in issue ordinary share	110,499,072	-	110,499,072	-
Dividend paid	(16,412,703)	-	(16,412,703)	-
Repayment for loan from other person	-	(8,500,000)	-	(8,500,000)
Repayment for long - term loans from financial institutions	(1,543,651)	(5,000,084)	-	-
Decrease in finance leases payable	<u>(4,126,593)</u>	<u>(3,005,498)</u>	<u>(4,126,593)</u>	<u>(3,005,498)</u>
Net cash provided by (used in) financing activities	<u>91,800,262</u>	<u>(114,069,354)</u>	<u>99,629,147</u>	<u>(109,107,107)</u>
Net increase (decrease) in cash and cash equivalents	1,042,842	(10,404,346)	464,092	(10,363,674)
Cash and cash equivalents - beginning of the year	4,475,559	14,902,911	4,397,869	14,784,549
Effect from exchange rate in cash and cash equivalent items	<u>(15,612)</u>	<u>(23,006)</u>	<u>(15,612)</u>	<u>(23,006)</u>
Cash and cash equivalents - end of the year	<u>5,502,789</u>	<u>4,475,559</u>	<u>4,846,349</u>	<u>4,397,869</u>
Supplemental cash flows information:				
Non-cash items consist of				
1) Increase in assets from finance leases payable	2,774,500	15,728,681	2,774,500	15,728,681
2) The warrants were exercised to purchase ordinary shares				
- Ordinary shares	92,082,560	-	92,082,560	-
- Premium on share capital	161,810,490	-	161,810,490	-
3) Increased in the legal reserve	1,400,675	-	1,400,675	-
4) Adjustment of provision for employee benefits with the beginning balance of retained earnings	-	12,254,361	-	12,254,361
5) Transfer of share subscription received in advance to paid - up share capital	-	8,202,000	-	8,202,000
6) Transfer of land not used in operation to assets held for sale	-	32,566,710	-	-
7) Increase in surplus from land revaluation	-	33,616,888	-	33,616,888
8) Reduction of the legal reserve and premium on share capital against deficit	-	311,769,142	-	311,769,142

The accompanying notes form an integral part of these financial statements

1. GENERAL INFORMATION

1.1 The Company's information

Chai Wattana Tannery Group Public Company Limited ("the Company") is a public limited company, incorporated in Thailand and is registered on the Stock Exchange of Thailand. The address of its registered office is as follows:

176/1, 1480 Moo 1 Tannery Industrial District (K.M. 30), Sukhumwit Road, Thambon Thaiban,
Amphur Maung Samudprakarn, 10280.

The Company is listed on the Stock Exchange of Thailand. For reporting purposes, the Company and its subsidiaries are referred to as the Group.

The principal business of the Group is Tannery hide, Dogchew, Furniture and Automotive leather cutting.

The consolidated and company financial statements were approved for announcement by the Company's Director as at 1 March 2013.

2. BASIS OF PREPARATION

The consolidated and company financial statements have been prepared in accordance with Thai generally accepted accounting principles under the Accounting Act B.E. 2543, being those Thai Accounting Standards issued under the Accounting Profession Act B.E.2547, and the financial reporting requirements of the Securities and Exchange Commission under the Securities and Exchange Act B.E. 2535.

The consolidated and company financial statements have been prepared under the historical cost convention except as disclosed in the accounting policies below.

The preparation of financial statements in conformity with Thai generally accepted accounting principles requires management to make estimates and assumptions that affect the reported amounts of assets and liabilities, the disclosure of contingent assets and liabilities at the date of the financial statements and the amounts of revenues and expenses in the reported periods. Although these estimates are based on management's best knowledge of current events and actions, actual results may differ from those estimates.

An English version of the consolidated and company financial statements have been prepared from the statutory financial statements that are in the Thai language. In the event of a conflict or a difference in interpretation between the two languages, the Thai language statutory financial statements shall prevail.

The consolidated financial statements include the financial statements for the years ended 31 December 2012 and 2011 of Chai Watana Tannery Group Public Company Limited and its subsidiary, details of which are as follows:

2.1 Subsidiary company was as follows:

Company's name	Nature of business	Percentage of shareholding		Country of incorporation	Assets as a percentage to the consolidated total assets as at 31 December		Revenues as a percentage to the consolidated total revenues for the year ended 31 December	
		2012	2011		2012	2011	2012	2011
Pala Assets Co., Ltd.	Lease the plant and machinery to the Company	100	100	Thailand	13.12	20.06	0.35	0.08

2.2 Material balances and transactions between the Company and its subsidiary company have been eliminated from the consolidated financial statements.

2.3 Investments in the subsidiary company as recorded in the Company's books of account are eliminated against the equity of the subsidiary company.

2.4 Results of operations of the subsidiary company have been included in or excluded from the consolidated financial statements as from their effective dates of acquisition or disposal of the investments, respectively.

2.5 The consolidated financial statements have been prepared by applying the same accounting policy for the same accounting transaction or similar accounting event.

3. NEW ACCOUNTING STANDARDS ISSUED DURING THE PERIOD NOT YET EFFECTIVE

New accounting standards, new financial reporting standards, new interpretations, and amendments to accounting standard

- a) New accounting standards, new financial reporting standards, new interpretations, and amendments to accounting standard effective for the accounting periods beginning on or after 1 January 2013:

TAS 12	Income Taxes
TAS 20	Accounting for Government Grants and Disclosure of Government Assistance
TAS 21 (Revised 2009)	The Effects of Changes in Foreign Exchange Rates
TFRS 8	Operating Segments
TSIC 10	Government Assistance - No Specific Relation to Operating Activities
TSIC 21	Income Taxes - Recovery of Revalued Non-Depreciable Assets
TSIC 25	Income Taxes - Changes in the Tax Status of an Entity or its Shareholders

The Company has not early adopted the aforementioned accounting standards. The impact of accounting standards which are not effective and relevant to the Company are summarised as below.

TAS 12 deals only with taxes on income, comprising current and deferred tax. Current tax expense for a period is based on the taxable and deductible amounts that will be shown on the tax return for the current year. Current tax assets and liabilities for the current and prior periods are measured at the amount expected to be paid to or recovered from the taxation authorities, using tax rates and tax laws that have been enacted or substantively enacted by the statement of financial position date. Deferred tax accounting is based on the temporary differences between the tax base of an asset or liability and its carrying amount in the financial statements. The Company's management is in the process of reviewing the impacts of this accounting standard.

TAS 21 (Revised 2009), the revised standard requires an entity to determine its functional currency which is a currency of the primary economic environment in which the entity operates. Currency other than functional currency of an entity is foreign currency. Foreign currency transactions are required to be translated into the functional currency using the exchange rates prevailing at the dates of the transaction. Foreign exchange gains and losses resulting from the settlement of such transactions and from translation at year-end exchange rate of monetary items denominated in foreign currency are recognised in profit or loss. The standard permits the presentation currency of a reporting entity to be any currencies. The management assesses that the application of this accounting standard does not have significant impact to the financial statements being presented.

TFRS 8 requires a management approach under which segment information is presented on the same basis that used for internal reporting purpose as provided to the chief operating decision makers. The new standard will have an impact on disclosure.

- b) New accounting standards, new financial reporting standards, new interpretations, and amendments to accounting standard effective for the accounting periods beginning on or after 1 January 2014:

TFRIC 4	Determining whether an Arrangement contains a Lease
TFRIC 12	Service Concession Arrangements
TFRIC 13	Customer Loyalty Programmes
TSIC 29	Service Concession Arrangements: Disclosure

The Company has not early adopted the aforementioned accounting standards. The impact of accounting standards which are not effective and relevant to the Company are summarised as below.

TFRIC 4 requires the determination of whether an arrangement is or contains a lease to be based on the substance of the arrangement. It requires an assessment of whether: (a) fulfilment of the arrangement is dependent on the use of a specific asset or assets (the asset); and (b) the arrangement conveys a right to use the asset.

The management is currently assessing the impact of TFRIC 4.

4. SIGNIFICANT ACCOUNTING POLICIES

The principal accounting policies adopted in the preparation of these consolidated and company financial statements are set out below:

4.1 Revenue recognition

Sales are recognised upon delivery of products and customer acceptance.

Services are recognised as revenue in the period in which they are rendered and on an accrual basis.

Revenues from rental are recognised on the straight-line basis over the lease period as specified in the lease agreement.

4.2 Cash and cash equivalents

Cash and cash equivalents consist of cash on hand, cash at banks and all highly liquid investments with an original maturity of three months or less and not subject to withdrawal restrictions.

4.3 Trade accounts receivable and allowance for doubtful accounts

Trade accounts receivable are stated at the net realisable value. Allowance for doubtful accounts is provided to cover the estimated losses that may be incurred in collection. The allowance is based on collection experience and current status of receivables outstanding at the statements of financial position date. Bad debts will be written off for the accounts considered uncollectible.

4.4 Inventories

Inventories are stated at the lower of cost and net realisable value. Cost is determined on as follow;

Finished goods and work in process are determined by the weighted average basis.

Tannery and chemical materials and supplies are determined by the first-in first-out method.

The cost of purchases comprises both the purchase price and costs directly attributable to the acquisition of the inventory, such as import duties and freight, less all attributable discounts, allowances or rebates. The cost of finished goods comprises raw materials, direct labour, other direct costs and related production overheads. Net realisable value is the estimate of the selling price in the ordinary course of business, less the costs of completion and selling expenses. Provision is made, where necessary, for obsolete, slow-moving and defective inventories.

4.5 Assets held for sale

Assets are classified as assets held for sale if their carrying amount will be recovered principally through a sale transaction rather than through continuing use and the assets are available for immediate sale in its present condition.

Assets held for sale are stated at the lower of cost or fair value after deducting cost to sell. Loss on impairment will be recorded as expense in the statements of comprehensive income.

Gain or loss on disposals of assets classified as held for sale is recognized in the statements of comprehensive income at the date of disposal.

4.6 Investments

- Investments in subsidiary company Subsidiaries are all entities (including special purpose entities) over which the Group has the power to govern the financial and operating policies generally accompanying a shareholding of more than one half of the voting rights. The existence and effect of potential voting rights that are currently exercisable or convertible, including potential voting rights held by another entity, are considered when assessing whether the Group controls another entity. Subsidiaries are consolidated from the date on which control is transferred to the Group and are no longer consolidated from the date that control ceases.

The purchase method of accounting is used to account for the acquisition of subsidiaries by the Group. The cost of an acquisition is measured as the fair value of the assets given, equity instruments issued and liabilities incurred or assumed at the date of exchange, plus costs directly attributable to the acquisition. Identifiable assets acquired and liabilities and contingent liabilities assumed in a business combination are measured initially at their fair values at the acquisition date, irrespective of the extent of any minority interest.

The excess of the cost of acquisition over the fair value of the Group's share of the identifiable net assets acquired is recorded as goodwill.

If the cost of acquisition is less than the fair value of the net assets of the subsidiary acquired, the difference is recognized directly in the income statement.

Investments in subsidiary company as presented in the company financial statements are accounted for under cost method less provision for impairment (if any).

- Other long - term investments.

Investments in non-marketable securities classified as other investment, are valued at cost less provision for impairment (if any).

A test for impairment is carried out when there is a factor indicating that such investment might be impaired. If the carrying value of the investment is more than its recoverable amount, impairment loss is charged to the statements of comprehensive income.

4.7 Investments in joint ventures

The Group's interests in jointly controlled entities are accounted for using the equity method in the consolidated financial statements and cost method in the Company's financial statement. The Group recognizes the portion of gains or losses on the sale of assets by the Group to the joint venture that it is attributable to the other ventures. The Group does not recognise its share of profits or losses from the joint venture that result from purchase of assets by the Group from the joint venture until it resells the assets to an independent party. However, if a loss on the transaction provides evidence of a reduction in the net realizable value of current assets or and impairment loss, the loss is recognised immediately.

4.8 Property plant and equipment

Land is shown at fair value, based on terminal valuations by external independent valuers. Increases in the carrying amount arising on revaluation of land are credited to the fair value reserve in shareholders' equity. Decreases that offset previous increases of the same land are charged against that reserve; all other decreases are charged to the statements of comprehensive income.

Cost includes acquisition cost and any cost directly attributable to bringing the asset or component to the location and condition necessary for it to be capable of operating in the manner intended by management.

Cost also includes the initial estimate of the costs of dismantling and removing the item and restoring the site on which it is located, the obligation for which an entity incurs either when the item is acquired or as a consequence for having used the item during a particular period for purposes other than to produce inventories during that period.

Plant and equipment is stated at cost less accumulated depreciation and provision for impairment (if any).

Depreciation is calculated on the straight line method to write off the cost or the amount of each asset, except for land which is considered to have an indefinite life, to its residual value over the estimated useful lives as follows:

Factory Building	20 years
Machines	5-20 years
Equipment and tools	10 years
Furniture and office equipment	10 years
Vehicles	10 years

Gains and losses on disposal of property, plant and equipment are determined by reference to their carrying amount and are taken into account in determining profit/loss from operations.

Expenditures for additions, renewals and improvements, which result in substantial increase in an asset's current replacement value, are capitalised. Repair and maintenance costs are recognised as an expense when incurred.

4.9 Intangible assets

Computer software is stated cost less accumulated amortization and provision for impairment (if any) and is amortized as expense on a straight-line basis over a period of 10 year

4.10 Land not used in operation

Land not used in operation is stated at cost less provision for impairment (if any).

4.11 Impairment of assets

The Company and its subsidiaries assess at each reporting date whether there is an indication that an asset may be impaired. If any such indication exists, the Company and its subsidiaries make an estimate of the asset's recoverable amount. Where the carrying amount of the asset exceeds its recoverable amount, the asset is considered impaired and is written down to its recoverable amount. Impairment losses are recognized in the comprehensive income statement. An asset's recoverable amount is the higher of fair value less costs to sell and value in use.

If there is subsequently any indication that previously recognised impairment losses may no longer exists or may have decreased, the Company will make another estimate of the asset's recoverable value, compare this with the book value, and reverse previously recognised impairment to reflect the change in recoverable value.

4.12 Accounting for leases - where the company is the lessee

Leases of property, plant or equipment which substantially transfer all the risks and rewards of ownership are classified as finance leases. Finance leases are capitalised at the inception of the lease at the lower of the fair value of the leased property or the present value of the minimum lease payments. Each lease payment is allocated to the principal and to the finance charges so as to achieve a constant rate on the finance balance outstanding. The outstanding rental obligations, net of finance charges, are included in other long-term payables. The interest element of the finance cost is charged to the statement of income over the lease period. The property, plant or equipment acquired under finance leases is depreciated over the shorter of the useful life of the asset or the lease term.

Leases not transferring a significant portion of the risks and rewards of ownership to the lessee are classified as operating leases. Payments made under operating leases (net of any incentives received from the lessor) are charged to the statement of income on a straight-line basis over the period of the lease.

When an operating lease is terminated before the lease period has expired, any payment required to be made to the lessor by way of penalty is recognised as an expense in the period in which termination takes place

4.13 Employee benefits

Post-employment benefits (Defined contribution plans)

The Company and its employees have jointly established a provident fund. The fund is monthly contributed by employees and by the Company. The fund's assets are held in a separate trust fund and the Company's contributions are recognised as expenses when incurred.

Post-employment benefits (Defined benefit plans)

The Company has obligations in respect of the severance payments they must make to employees upon retirement under labor law. The Company treats these severance payment obligations as a defined benefit plan.

The obligation under the defined benefit plan is determined by a professionally qualified independent actuary, using the projected unit credit method. Such determination is made based on various assumptions, including discount rate, future salary increase rate, staff turnover rate, mortality rate, and inflation rates.

Actuarial gains and losses arising from post-employment benefits are recognised immediately in the statements of comprehensive income.

4.14 Provisions for liabilities

Provisions are recognised when the Company has a present legal or constructive obligation as a results of past events, it is probable that an outflow of resources embodying economic benefits will be required to settle the obligation, and a reliable estimate of the amount of the obligation can be made.

4.15 Foreign currency translation

Transactions denominated in foreign currencies are translated into Baht at the rates of exchange ruling on the transaction dates. Realised gains and losses on exchange are recognised as income or expense in the statements of comprehensive income as incurred. Monetary assets and liabilities at the statements of financial position date denominated in foreign currencies are translated into Baht at the rates of exchange ruling at statements of financial position date. Unrealised gains and losses on exchange are recognised in the statements of comprehensive income as incurred.

4.16 Related parties

Enterprises and individuals that directly, or indirectly through one or more intermediaries, control, or are controlled by, or are under common control with, the Company, including holding companies, subsidiaries and fellow subsidiaries are related parties of the Company. Associates and individuals owning, directly or indirectly, an interest in the voting power of the Company that gives them significant influence over the enterprise, key management personnel, including directors and officers of the Company and close members of the family of these individuals and companies associated with these individuals also constitute related parties.

In considering each possible related party relationship, attention is directed to the substance of the relationship, and not merely the legal form.

4.17 Segment reporting

Segment information has been prepared based on the internal report of the Group, which disaggregates its business by services or products and by geographic area.

4.18 Financial instruments

The Company and its subsidiary have no policy to speculate in or engage in the trading of any financial derivative instruments.

Financial instruments carried on the statements of financial position include cash and bank balances, bank overdraft and short term loan from financial institution, trade receivables, trade creditors, loans to and loan from related companies. The particular recognition methods adopted are disclosed in the individual policy statements associated with each item.

4.19 Basic earnings (loss) per share

Basic earnings (loss) per share

Basic earnings (loss) per share are calculated by dividing the net profit (loss) for the year by the weighted average number of ordinary shares outstanding during the year.

Diluted earnings (loss) per share

Diluted earnings (loss) per share is calculated by dividing net income (loss) for the year by the weighted average number of ordinary shares in issue during the year plus adjustments of conversion of all dilutive potential ordinary shares from the exercise of the warrants provided that the conversion carried out at the beginning of the year or issuance of potential ordinary shares.

4.20 Corporate income tax

The Company and its subsidiaries calculates corporate income tax according to Revenue Code and records corporate income tax on the accrual basis. The Company does not recognise deferred tax in respect of temporary differences in the future periods.

4.21 Critical accounting estimates, assumption, judgements and capital risk management

1) Critical accounting estimates, assumption and judgements

Use of accounting estimates

Preparation of financial statements in conformity with generally accepted accounting principles requires management to make estimates for certain accounting transactions, affecting amounts reported in the financial statements and notes related thereto. Subsequent actual results may differ from these estimates.

Estimates, assumption and judgements are continually evaluated and are based on historical experience and other factors, including expectations of future events that are believed to be reasonable under the circumstances.

Allowance for doubtful accounts

The Group's Company maintains an allowance for doubtful accounts to reflect impairment of trade receivables relating to estimated losses resulting from the default or inability of customers to make required payments. The allowance is based on consideration of historical collection experience, known and identified instances of default of each customer.

Allowance for obsolete and defective inventories and net realisable value

The Company maintains an allowance for obsolete and defective inventories to reflect impairment of inventories. The allowance is based on consideration of inventory turnover and deterioration of each category. In addition, the Company also maintains an allowance for net realisable value to reflect the estimated losses resulting from the selling prices of inventories which are less than their costs. The allowance is based on consideration of committed selling prices and the trend of selling prices in the market.

Property, plant and equipment

Management determines the estimated useful lives and residual values for the Group's property, plant and equipment. Management will revise the depreciation charge where useful lives and residual values are different to previously estimated, or it will write off or write down technically obsolete or assets that have been abandoned or sold.

Post-employment benefit under defined benefit plans and other long-term employee benefits

The obligation under the defined benefit plan and other long-term employee benefit plans is determined based on actuarial techniques. Such determination is made based on various assumptions, including discount rate, future salary increase rate, mortality rate and staff turnover rate.

2) Capital risk management

The Group's objectives when managing capital are to safeguard the Group's ability to continue as a going concern in order to provide returns for shareholders and benefits for other stakeholders and to maintain an optimal capital structure to reduce the cost of capital.

In order to maintain or adjust the capital structure, the Group may adjust the amount of dividends paid to shareholders, return capital to shareholders, issue new shares or sell assets to reduce debt.

5. CASH AND CASH EQUIVALENTS

	(Unit : Baht)			
	Consolidated		The Company	
	2012	2011	2012	2011
Cash on hand	61,871	9,632	61,871	9,632
Cash at banks	5,440,918	4,465,927	4,784,478	4,388,237
Cash and cash equivalents	<u>5,502,789</u>	<u>4,475,559</u>	<u>4,846,349</u>	<u>4,397,869</u>

As at 31 December 2012, the interest rate on short term bank deposit represented 0.75% - 0.875% per annum (2011: 0.5% - 0.875% per annum).

6. TRADE AND OTHER ACCOUNTS RECEIVABLE – NET

	(Unit : Baht)			
	Consolidated		The Company	
	2012	2011	2012	2011
Trade accounts receivable – related parties (Note 7)				
Separate from aging follows:				
Within credit term	16,100,312	9,907,529	16,100,312	9,907,539
Overdue not more than 3 months	459,040	-	459,040	-
Total	16,559,352	9,907,539	16,559,352	9,907,539
Trade accounts receivable – other parties				
Separate from aging follows:				
Within credit term	145,185,054	25,481,968	143,819,314	25,481,968
Overdue not more than 3 months	77,406,284	22,732,780	75,633,182	22,732,780
Overdue over 3 months up to 6 months	7,609,895	148,495	7,607,780	148,495
Overdue over 6 months up to 12 months	250,141	13,644	250,141	13,644
Overdue over 12 months	10,540,484	11,294,631	10,540,484	11,294,631
Total	240,991,858	59,671,518	237,850,901	59,671,518
<u>Less Allowance for doubtful debts-trade</u>				
account receivable	(10,540,484)	(11,294,631)	(10,540,484)	(11,294,631)
Net	230,451,374	48,376,887	227,310,417	48,376,887
Total trade accounts receivable – net	247,010,726	58,284,426	243,869,769	58,284,426
Other account receivable				
Other receivables-related company(Note 7)	2,071,145	-	2,071,145	-
Other receivables	7,945,757	738,700	7,945,757	738,700
Advance payment	626,381	204,218	626,379	204,218
Prepaid expenses	12,034,758	2,694,299	11,972,373	2,658,180
Withholding tax at source	716,918	2,210,416	-	1,510,565
Other	59,945	40,990	59,945	40,990
Total other accounts receivable	23,454,904	5,888,623	22,675,599	5,152,653
Total trade and other accounts receivable – net	270,465,630	64,173,049	266,545,368	63,437,079

Certain accounts receivable recorded in the consolidated and company financial statements as at 31 December 2012 have been pledged for factoring facilities with a commercial bank amounting to Baht 100.37 million (2011: nil), as described in note 19 to financial statements.

7. RELATED PARTY TRANSACTIONS AND BALANCES

The Company and its subsidiary have transactions with its related companies. These companies are related through common shareholding and/or directorship.

Details of relationship between the Group and related parties which related through control or transaction are as follows:

Company's name	Country of incorporation	Relationship
Pala Assets Co., Ltd.	Thailand	Direct shareholding
Chai Watana and Toyo Co., Ltd.	Thailand	Joint Venture Since 9 August 2012
Nosomi Enterprise (Thailand) Co., Ltd.	Thailand	Common shareholding

Pricing policies for related transactions are as follows:

Transactions	Price policy
Sale income	Market price, Contract price
Service and Rental income	Contract price
Interest income	Interest rate at 7.75% per annum
Services cost	Contract price
Services expenses	Contract price
Commission	Contract price
Sale of fixed assets	Mutuality price

Transactions with related parties for the years ended 31 December 2012 and 2011 were as follows:

Chai Watana Tannery Group Public Company Limited and its subsidiaries

Notes to the consolidated and company financial statements

31 December 2012 and 2011

	(Unit : Baht)			
	For the years ended 31 December			
	Consolidated		The Company	
	2012	2011	2012	2011
Pala Assets Co., Ltd.				
Lease fees	-	-	2,808,000	11,668,000
Interest income	-	-	500,066	888,553
Chai Watana and Toyo Co., Ltd.				
Sale assets	10,259,560	-	10,259,560	-
Rental income	1,546,562	-	1,546,562	-
Service income	635,347	-	635,347	-
Service cost	47,294,714	-	47,294,714	-
Service expenses	1,407,121	-	1,407,121	-
Nosomi Enterprise (Thailand) Co., Ltd.				
Sale income	75,210,946	67,872,448	75,210,946	67,872,448
Commission	3,858,787	359,871	3,858,787	359,871

The significant balances with related companies as at 31 December were as follows:

	(Unit : Baht)			
	Consolidated		The Company	
	2012	2011	2012	2011
Trade account receivable – related company				
Nosomi Enterprise (Thailand) Co., Ltd.	16,559,352	9,907,539	16,559,352	9,907,539
Account receivable – related company				
Chai Watana and Toyo Co., Ltd.	2,071,145	-	2,071,145	-
Amounts due from subsidiary company				
Pala Assets Co., Ltd.	-	-	48,549,444	79,594,229
<u>Less</u> Allowance for doubtful debt	-	-	(7,750,414)	(16,705,000)
Net	-	-	40,799,030	62,889,229
Long - term loans to subsidiary company*				
Pala Assets Co., Ltd.	-	-	4,000,000	10,400,000
Other Non-Current Asset				
Pala Assets Co., Ltd.	-	-	5,505,000	5,505,000
Trade account payable – related company				
Chai Watana and Toyo Co., Ltd.	32,621,193	-	32,621,193	-
Amounts due to related company				
Pala Assets Co., Ltd.	-	-	1,489,685	9,679,641
Accrued commission expense				
Nosomi Enterprise (Thailand) Co., Ltd.	2,272,925	5,746	2,272,925	5,746

The consolidated and company financial statements for the year ended 31 December 2012 presented movements in long-term loans to subsidiary company as follows:

	(Unit : Baht)			
	The Company			
	2011	Increase	Decrease	2012
Long - term loans to subsidiary company*				
Pala Assets Co., Ltd.	10,400,000	-	(6,400,000)	4,000,000

The Company entered into factory building and machine lease agreement with Pala Assets Co., Ltd. commencing from 1 January 2011 and 31 December 2011 at the rental fees of Baht 0.78 million and Baht 0.34 million per month, respectively. However, on 20 October 2011 the Company terminated this agreement and entered into new factory building and machine lease agreement for 6 months period commencing from 1 November 2011 to 30 April 2012 at the revised rental fees of Baht 0.16 million and Baht 0.08 million per month respectively. On 1 May 2012, the Company renewed the factory building and machine lease agreements with Pala Assets Co., Ltd. commencing from 1 May 2012 to 30 April 2013 with the same rental fees.

The Company entered into factory building lease agreement with Chai Watana and Toyo Co., Ltd. commencing from 1 August 2012 and 31 July 2012 at the rental fees of Baht 0.30 million

* As at 31 December 2012 and 2011, the long-term loans to subsidiary company bear interest at the rate 7.75% per annum.

Management's remuneration

In 2012, the Company and its subsidiary had salaries, bonuses, and meeting allowances recognised as expenses totaling Baht 10.00 million (2011: Baht 7.34 million).

Guarantee obligations with related party

The Company and its subsidiary have outstanding guarantee obligations with each other, as described in note 19 and 23 to the financial statements.

8. INVENTORIES – NET

(Unit : Baht)								
Consolidated and The Company								
	Cost		Allowance of diminution in value of inventory			Inventories-net		
			Opening balance		Closing balance			
	2012	2011	2011	Increase	Decrease	2012	2012	2011
Finished goods	100,843,097	79,378,347	(20,169,993)	-	9,046,736	(11,123,257)	89,719,840	59,208,354
Works in process	273,423,326	250,221,802	(32,899,978)	-	14,839,989	(18,059,989)	255,363,337	217,321,824
Raw materials	85,306,358	64,728,837	-	-	-	-	85,306,358	64,728,837
Goods in transit	95,585,935	18,223,677	-	-	-	-	95,585,935	18,223,677
Total	555,158,716	412,552,663	(53,069,971)	-	23,886,725	(29,183,246)	525,975,470	359,482,692

Reversal of provision for diminution in value of inventories of Baht 23.89 million was included in costs of goods sold in the consolidated and company statements of comprehensive income.

9. ASSETS HELD FOR SALE

(Unit : Baht)	
Consolidated	
2012	2011
Cost	- 32,566,710

On 25 August 2011, a subsidiary company entered into a sale and purchase agreement of partial unused land with a third party totaling Baht 36.05 million. The subsidiary received outstanding balances and transferred the entitlement of land title deeds to buyer on 23 May 2012.

As at 31 December 2011 such lands has been mortgaged as collateral against the credit facilities of the Company with a financial institution as discussed in note to the financial statements no. 19. However, these assets held for sales have been redeemed from a financial institute on 29 March 2012.

10. OTHER CURRENT ASSETS

	(Unit : Baht)			
	Consolidated		The Company	
	2012	2011	2012	2011
Refundable import duty	1,310,546	2,019,496	1,310,546	2,019,496
Undue input tax	4,343,802	1,717,075	4,293,677	1,653,625
Total	5,654,348	3,736,571	5,604,223	3,673,121

11. DEPOSITS AT FINANCIAL INSTITUTION USED AS COLLATERAL

Deposits at financial institution used as collateral represents the fixed deposit with a bank which has been pledged as security for bank overdraft as discussed in note 19 to financial statements and bank guarantee facilities as discussed in note 36 to the financial statements.

12. INVESTMENTS IN SUBSIDIARY COMPANY - NET

(Unit : Baht)							
The Company							
Company's Name	Type o Business	Paid-up Share Capital		Percentage of Shareholding		Cost Method	
		2012	2011	2012	2011	2012	2011
Pala Assets Co., Ltd.	Properties						
	Rental	150,000,000	150,000,000	100%	100%	150,000,000	150,000,000
<u>Less</u> : Provision for impairment							
	loss on Investments					(89,454,137)	(88,755,664)
vestments in subsidiary company - net						60,545,863	61,244,336

13. INVESTMENT IN JOINT VENTURE

			(Unit : Baht)					
			Consolidated and The Company					
Company's Name	Type of Business	Country of incorporation	Percentage of Shareholding		Consolidated Equity Method		The Company Cost Method	
			2012	2011	2012	2011	2012	2011
Chai Watana and Toyo Co., Ltd.	Produce car cushion	Thailand	47.50%	-	17,691,758	-	23,750,000	-

At the ordinary shareholders' meeting no. 6/2012 held on 27 July 2012, it was unanimously resolved to engage in business with Toyo Bussan Co., Ltd. ("TBC") to produce car cushion to distribute both domestic and overseas and its hired cutting and sawing car cushion. The Company invested in a joint venture company on 9 August 2012.

At as 31 December 2012, Chai Watana and Toyo Co., Ltd. has the authorized and paid – up share capital of Baht 50,000,000. The joint venture company registered the increased paid-up share capital with the Ministry of Commerce on 31 October 2012.

During this year the Company has recognised share of loss from investment in joint venture amounting to Baht 6.06 million.

Share of loss from investment in joint venture was determined based on the unaudited financial statements prepared by the managements. The Company believes that the value of the investments would not significantly differ if the financial statements had been audited by an auditor.

14. OTHER LONG-TERM INVESTMENTS - NET

		(Unit : Baht)					
		Consolidated					
Company's Name	Type of Business	Paid-up Share Capital		Percentage of Shareholding		Cost Method	
		2012	2011	2012	2011	2012	2011
Joyce Service Limited	Holding	USD 13,446,128	USD 13,446,128	16.23%	16.23%	70,156,976	70,156,976
Thai United Hides Co., Ltd.	Tannery	6,000,000	6,000,000	2.27%	2.27%	390,000	390,000
Thai United Tanning Industry Co., Ltd.	Tannery Trading	27,000,000	27,000,000	2.22%	2.22%	250,000	250,000
Nakorn Thong Housing and Land Co., Ltd.	Construction	18,750,00	18,750,00	0.66%	0.66%	650,000	650,000
Total						71,446,976	71,446,976
Less : Provision for impairment loss on investments						(45,962,759)	(70,806,976)
Other long-term investments - net						25,484,217	640,000

Chai Watana Tannery Group Public Company Limited and its subsidiaries

Notes to the consolidated and company financial statements

31 December 2012 and 2011

		(Unit : Baht)					
		The Company					
Company's Name	Type of Business	Paid-up Share Capital		Percentage of Shareholding		Cost Method	
		2012	2011	2012	2011	2012	2011
Joyce Service Limited	Holding	USD 13,446,128	USD 13,446,128	16.23%	16.23%	70,156,976	70,156,976
Thai United Hides Co., Ltd.	Tannery	6,000,000	6,000,000	1.67%	1.67%	300,000	300,000
Thai United Tanning Industry Co., Ltd.	Tannery Trading	27,000,000	27,000,000	2.22%	2.22%	250,000	250,000
Nakorn Thong Housing and Land Co., Ltd.	Construction	18,750,000	18,750,000	0.66%	0.66%	650,000	650,000
Total						71,356,976	71,356,976
Less : Provision for impairment loss on investments						(45,962,759)	(70,806,976)
Other long-term investments - net						25,394,217	550,000

The Company's management entered into share sales and purchase agreements on 23 February 2012 for sale of investment in ordinary shares of Joyce Service Limited ("Joyce") of 2,181,947 shares at the offered price of USD 2,500,000 to Sino Commend Limited.

In accordance with the terms of payment, the share subscription payable will be settled by installment basis as follows:

Period	Amount (USD)	Due Date
1	100,000	Date of execution of this agreement
2 - 9	300,000 per installment	Quarterly basis effective from 20 June 2012 to 20 March 2014

The entitlement of shares will be transferred to buyer upon completion of payment.

On 31 December 2012, the Company has received advances for shares of USD 800,000 equivalent to Baht 24.84 million. The Company recorded advance received for shares as described in note to the financial statements no. 20 and reversed provision for impairment of investment in other company in the consolidated financial statements of comprehensive income and the company financial statements for the year ended 31 December 2012 as the same amounts.

On 22 February 2013, the Company has received a letter from Sino Commend Limited in respect of amendment of the terms of the payment from USD 300,000 per installment to USD 100,000 per installment in 2013. The Company is currently under negotiation in respect of the installments.

Chai Watana Tannery Group Public Company Limited and its subsidiaries

Notes to the consolidated and company financial statements

31 December 2012 and 2011

15. PROPERTY, PLANT AND EQUIPMENT – NET

	(Unit : Baht)						
	Consolidated						
	Land	Factory building	Machines	Equipment and tools	Furniture and offices equipment	Vehicles	Construction in progress
As at 31 December 2011							
Fair value	411,681,700	-	-	-	-	-	-
Cost	131,116,171	270,219,266	323,833,439	93,651,867	21,591,048	28,305,388	4,751,927
Less Accumulated depreciation	-	(235,222,625)	(225,644,864)	(69,799,790)	(18,453,146)	(22,002,005)	-
Allowance for impairment of asset	(16,171)	-	-	-	-	-	-
Net book value	542,781,700	34,996,641	98,188,575	23,852,077	3,137,902	6,303,383	4,751,927
For the year ended 31 December 2012							
Opening net book amount	542,781,700	34,996,641	98,188,575	23,852,077	3,137,902	6,303,383	4,751,927
Additions	320,000	65,734	8,446,353	2,351,462	1,317,495	3,268,500	16,710,177
Disposal - net	-	(25,295)	(2,531,506)	(2,226,152)	(103,281)	(1,688,516)	-
Transferred in / out - net	-	240,181	345,374	1,998,538	-	-	(2,584,093)
Depreciation	-	(8,478,600)	(10,991,295)	(3,595,209)	(467,104)	(1,165,061)	-
Closing net book value	543,101,700	26,798,661	93,457,501	22,380,716	3,885,012	6,718,306	18,878,011
As at 31 December 2012							
Fair value	411,681,700	-	-	-	-	-	-
Cost	131,436,171	270,467,812	322,676,351	91,763,190	21,476,035	26,705,740	18,878,011
Less Accumulated depreciation	-	(243,669,151)	(229,218,850)	(69,382,474)	(17,591,023)	(19,987,434)	-
Allowance for impairment of asset	(16,171)	-	-	-	-	-	-
Net book value	543,101,700	26,798,661	93,457,501	22,380,716	3,885,012	6,718,306	18,878,011

Chai Watana Tannery Group Public Company Limited and its subsidiaries

Notes to the consolidated and company financial statements

31 December 2012 and 2011

(Unit : Baht)								
The Company								
	Land	Factory building	Machines	Equipment and tools	Furniture and offices equipment	Vehicles	Construction in progress	Total
As at 31 December 2011								
Fair value	411,681,700	-	-	-	-	-	-	411,681,700
Cost	-	229,418,820	258,213,013	88,258,431	18,113,450	27,882,399	2,418,329	624,304,442
Less Accumulated depreciation	-	(207,085,824)	(178,032,423)	(64,435,480)	(14,978,483)	(21,579,022)	-	(486,111,232)
Net book value	411,681,700	22,332,996	80,180,590	23,822,951	3,134,967	6,303,337	2,418,329	549,874,910
For the year ended 31 December 2012								
Opening net book amount	411,681,700	222,332,996	80,180,590	23,822,951	3,134,967	6,303,337	2,418,329	549,874,910
Additions	320,000	65,734	8,446,353	2,351,462	1,317,495	3,268,500	16,710,177	32,479,721
Disposal - net	-	(25,295)	(1,517,629)	(2,226,152)	(103,280)	(1,688,516)	-	(5,560,872)
Transferred in / out - net	-	240,181	345,374	1,998,538	-	-	(2,584,093)	-
Depreciation	-	(6,438,578)	(7,996,630)	(3,566,308)	(464,476)	(1,165,061)	-	(19,631,053)
Closing net book value	412,001,700	16,175,038	79,458,058	22,380,491	3,884,706	6,718,300	16,544,413	557,162,706
As at 31 December 2012								
Fair value	411,681,700	-	-	-	-	-	-	411,681,700
Cost	320,000	229,667,366	261,480,925	86,369,754	17,998,437	26,282,751	16,544,413	638,663,646
Less Accumulated depreciation	-	(213,492,328)	(182,022,867)	(63,989,263)	(14,113,731)	(19,564,451)	-	(493,182,640)
Net book value	412,001,700	16,175,038	79,458,058	22,380,491	3,884,706	6,718,300	16,544,413	557,162,706

For the consolidated financial statements as at 31 December 2012, property, plant and machinery with the book value of Baht 425.56 million (2011: Baht 433.20 million) and of Baht 293.80 million (2011: Baht 229.01 million) in the company financial statements have been pledged as collateral against credit facilities with the banks as discussed in note 19 and 23 to the financial statements.

For the consolidated financial statements as at 31 December 2012, building, machine and equipment of Baht 430.65 million (2011: Baht 279.01 million) and of Baht 407.84 million (2011: Baht 270.11 million) in the company financial statements, have been fully depreciated but they are still in use in the operations.

The Company has the assets under the hire-purchase contracts in the consolidated and company financial statements as at 31 December 2012 of Baht 18.36 million (2011: Baht 16.53 million).

The Group's lands have been appraised by an independent valuer which concluded the appraised valuation of the land on 1, 6 and 10 February 2012 in accordance with the market approach methodology. Based on the appraisal report, the appraisal values of land were higher than the carrying amounts as at 31 December 2011 of Baht 33.62 million which was presented as "surplus from land revaluation" in the consolidated and the Company financial statement of Baht 33.62 million

16. INTANGIBLE ASSETS – COMPUTER SOFTWARE - NET

	(Unit : Baht)	
	Consolidated	The Company
For the year ended 31 December 2012		
Opening net book value	-	-
Purchase	170,000	170,000
Amortization for the period	(7,871)	(7,871)
Closing net book value	162,129	162,129
As at 31 December 2012		
Cost	170,000	170,000
<u>Less</u> Accumulated amortization	(7,871)	(7,871)
Net book value	162,129	162,129

17. LAND NOT USED IN OPERATION – NET

	(unit : Baht)	
	Consolidated	The Company
As at 31 December 2011		
Cost	53,358,210	4,080,480
<u>Less</u> Allowance for impairment of asset	-	-
Net book value	<u>53,358,210</u>	<u>4,080,480</u>
For the year ended 31 December 2012		
Opening net book amount	<u>53,358,210</u>	<u>4,080,480</u>
Closing net book value	<u>53,358,210</u>	<u>4,080,480</u>
As at 31 December 2012		
Cost	53,358,210	4,080,480
<u>Less</u> Allowance for impairment of asset	-	-
Net book value	<u>53,358,210</u>	<u>4,080,480</u>

As at 31 December 2012, the book value of unused land of Baht 50.25 million (2011: Baht 50.25 million) in the consolidated financial statements and of Baht 0.98 million (2010: Baht 0.98 million) in the company financial statements have been mortgaged as collateral against the credit facilities of the Company with a financial institution as discussed in note 19 to the financial statements.

*The Group's lands have been appraised by an independent valuer which concluded the appraised valuation of the land on 3, 6 and 10 February 2012 in accordance with the market approach methodology. Based on the appraisal report, the appraisal values of land were higher than the carrying amounts as at 31 December 2011 of Baht 0.58 million. The Company reversed provision for impairment of land due to increase in fair values of land which was presented as "Reversal of loss on impairment of land" in the consolidated financial statements of comprehensive income for year ended 31 December 2011 of Baht 0.58 million (the company financial statements : nil).

18. DEFAULT LIABILITIES

	(Unit : Baht)		
	Consolidated and the Company		
	Principals	Accrued interest	Total
As at 31 December 2011	15,000,000	1,812,329	16,812,329
<u>Add</u> Increase during the period	-	1,723,561	1,723,561
<u>Less</u> Repayment during the period	(15,000,000)	-	(15,000,000)
Gain on debt restructuring	-	(3,535,890)	(3,535,890)
As at 31 December 2012	-	-	-

On 1 May 2011, the Company defaulted payments of accrued interests of Baht 1.81 million in respect of loans from financial institution in the amount of Baht 15 million as discussed in note 19 to the financial statements. This resulted in that the financial institution can request the Company to settle the outstanding indebtedness immediately and calculate interest expenses based on the default interest rates at 18% per annum. The Company recorded interest expense based on the default interest rate in the financial statements and reclassified short-term loans to be presented as default liabilities in the consolidated and the company financial statements as at 31 December 2011.

On 26 September 2012, the Company and a financial institution entered into the restructuring agreement to amend the condition of payment in respect of reduction of accrued interest as discussed as detailed below:

(Unit : Thousand Baht)			
Interest payable before			Payment conditions
Principal	restructuring	Total	
15,000	3,536	18,536	The Company has to settle the debts of Baht 15 million to a bank on the date of agreement.

The remaining balances will be waived in full.

Accordingly, the Company fully settled the loan in accordance with the aforementioned terms. Therefore, the bank waived for the outstanding accrued interest balances of Baht 3.54 million. The Company recorded gain on debt restructuring in the consolidated and company statements of income for the year ended 31 December 2012.

19. BANK OVERDRAFTS AND SHORT-TERM LOANS FROM FINANCIAL INSTITUTIONS

	(Unit : Baht)			
	Consolidated		The Company	
	2012	2011	2012	2011
Bank overdrafts	17,824,677	33,225,970	14,115,196	23,231,255
Short-term loans due to financial institutions				
- Promissory notes*	43,036,482	73,258,630	43,036,482	73,258,630
- Short-term loans	179,526,003	221,024,706	179,526,003	221,024,706
- Short-term loans from factoring	90,333,644	-	90,333,644	-
Total	330,720,806	327,509,306	327,011,325	317,514,591
<u>Less</u> Default liabilities*	-	(15,000,000)	-	(15,000,000)
Total	330,720,806	312,509,306	327,011,325	302,514,591

*Short-term loan from financial institution of Baht 15 million was reclassified to be presented as default liabilities and interest expenses were calculated in accordance with the default interest rate as discussed in note 18 to the financial statements.

In accordance with the consolidated and the company financial statements as at 31 December 2012, the details of short-term loans from financial institutions were as follows:

Consolidated				
Type of loans	Principal	Used	Interest Rate	Payment conditions
Banks overdrafts (3 banks)	Baht 60 million (available credit facilities)	Baht 17.82 million	MOR + 0.50% per annum (7.375%-7.60% per annum)	Monthly interest payment.
Revolving credit facility	Baht 40 million.	Baht 30.50 million	MOR -1% or -2% per annum (6.875% - 5.875% per annum)	Monthly interest payment. Principal due within 3-4 month in accordance with the date of promissory note.
Promissory notes	Total of promissory notes and short-terms of	Baht 12.54 million	7.00% - 7.25% per annum	Monthly interest payment. Principal due within 1-3 month in accordance with the date of promissory note.
Short-term loans	Baht 385 million	Baht 179.53 million	3.26% - 7.00% per annum	Monthly interest payment. Principal due within 6 months from the drawdown date.
Short-term loans on factoring** (2 financial institutes)	Baht 200 million (available credit facilities)	Baht 90.33 million	MRR -2.125% per annum (7.375% per annum) and 6.11% per annum	

Chai Watana Tannery Group Public Company Limited and its subsidiaries

Notes to the consolidated and company financial statements

31 December 2012 and 2011

The Company				
Type of loans	Principal		Interest Rate	Payment conditions
Banks overdrafts (2 banks)	Baht 50 million (available credit facilities)	Baht 14.12 million	MOR + 0.50% per annum (7.375%-7.50% per annum)	Monthly interest payment.
Revolving credit facility	Baht 40 million.	Baht 30.50 million	MOR -1% or -2% per annum (6.875% - 5.875% per annum)	Monthly interest payment. Principal due within 3-4 month in accordance with the date of promissory note.
Promissory notes	Total of promissory notes and short-terms of Baht 385 million	Baht 12.54 million	7.00% - 7.25% per annum	Monthly interest payment. Principal due within 1-3 month in accordance with the date of promissory note.
Short-term loans		Baht 179.53 million	3.26% - 7.00% per annum	Monthly interest payment. Principal due within 6-month from the drawdown date.
Short-term loans on factoring** (2 financial institutes)	Baht 200 million (available credit facilities)	Baht 90.33 million	MRR -2.125% per annum (7.375% per annum) and 6.11% per annum	

**This represented loans under a factoring agreement. The Company was engaged into factoring agreement for its trade accounts receivable on a “with recourse” basis to a commercial bank, as discussed in note 6 to the financial statements.

The collaterals

The land, building and partial machinery of the Company and the land and building of the subsidiary as discussed in note to the financial statements no.15 and 17, plus indemnification from fire insurance over these assets and inventories, fixed deposits and the Company’s director. In addition, these machinery are not allowed to be mutually mortgaged against other loans.

20. TRADE AND OTHER PAYABLES

	(Unit : Baht)			
	Consolidated		The Company	
	2012	2011	2012	2011
Trade accounts payable				
Trade accounts payable-related company (Note 7)	32,621,193	-	32,621,193	-
Trade accounts payable-other parties	274,281,315	142,722,106	273,253,026	142,722,106
Post-date cheques	43,740	4,059,783	43,740	4,059,783
Total trade accounts payable	306,946,248	146,781,889	305,917,959	146,781,889
Other accounts payable				
Other accounts payable-related party (Note 7)	-	-	1,489,685	9,679,641
Other accounts payable-other parties	16,203,010	11,190,700	16,203,010	10,178,750
Litigation payable	2,170,637	-	2,170,637	-
Accrued salaries and bonus	6,348,672	3,856,279	6,348,672	3,856,279
Accrued expenses	11,055,524	5,050,646	10,160,354	3,921,035
Advances received for goods	9,426,018	3,013,161	9,426,018	3,013,161
Advances received for sales of lands	-	3,600,000	-	-
Accrued interest expenses	911,807	3,487,561	911,807	3,487,561
Commission payable-related party (Note 7)	2,272,925	5,746	2,272,925	5,746
Commission payable- other parties	4,245,899	1,451,995	4,245,899	1,451,995
Deposit	4,000,000	-	-	-
Advances received for share*	24,844,217	-	24,844,217	-
Other	1,516,400	744,630	1,400,275	735,948
Total other accounts payable	82,995,109	32,400,718	79,473,499	36,330,116
Total trade and other accounts payable	389,941,357	179,182,607	385,391,458	183,112,005

* This represented advances received for ordinary shares of Joyce Service Limited totalling Baht 24.84 million in accordance with the shares sales and purchases agreement between the company and Sino Commend Limited as discussed in note 14 to the financial statements.

21. ELECTRICITY LIABILITIES – NET

	(Unit : Baht)	
	Consolidated and The Company	
	2012	2011
Electricity liabilities	-	3,078,888
<u>Less</u> : Current portion of electricity liabilities	-	(3,078,888)
Electricity liabilities - net	-	-

The Company was assessed the additional for electricity charges of Baht 10.26 million for the period from 31 January 2004 to 31 October 2008 by The Metropolitan Electricity Authority (MEA) as the electricity meter was malfunctioned. On 29 June 2010, MEA has filed a lawsuit claim against the Company in respect of the assessed electricity charges plus interest at the rate of 7.5% per annum calculated from the date of default payment (31 January 2010) to settlement date.

The Company has entered into the settlement agreement with MEA on 21 December 2010 in accordance with the terms below:

- The Company shall settle the total electricity liabilities of Baht 6,157,776 with the monthly installment of Baht 256,574 per month for 24 months effective from 5 January 2011.
- In the event that the Company made a default payment, all remaining liabilities will be charged immediately and plus default interest at the rate of 7.5% per annum calculated from the date of default payment to settlement date.

22. FINANCE LEASE PAYABLE – NET

	(Unit : Baht)	
	Consolidated and The Company	
	2012	2011
Liabilities under finance lease payables	9,283,933	11,900,984
<u>Less</u> : Deferred interest expense	(1,361,697)	(1,921,255)
Liabilities under finance lease payables	7,922,236	9,979,729
<u>Less</u> : Current portion of finance lease payables	(4,372,159)	(3,870,668)
Finance lease payable - net	3,550,077	6,109,061

The details of financial lease payables - net were as follow:

	(Unit : Baht)	
	Consolidated and The Company	
	2012	2011
Within one year	4,372,159	3,870,668
More than one year but not more than five years	3,550,077	6,109,061
	<u>7,922,236</u>	<u>9,979,729</u>

23. LONG-TERM LOANS FROM FINANCIAL INSTITUTION – NET

	(Unit : Baht)			
	Consolidated		The Company	
	2012	2011	2012	2011
Long-term loan facilities :				
- Baht 16.74 million	13,250,110	13,154,968	-	-
- Baht 74.34 million	72,826,461	71,702,860	-	-
Total	86,076,571	84,857,828	-	-
<u>Less</u> Current portion of long-term loans from financial institutions	(6,949,681)	(1,474,629)	-	-
Net	<u>79,126,890</u>	<u>83,383,199</u>	<u>-</u>	<u>-</u>

Movements in long-term loans from financial institution for the year ended on 31 December 2012 were as follows:

Chai Watana Tannery Group Public Company Limited and its subsidiaries

Notes to the consolidated and company financial statements

31 December 2012 and 2011

	(Unit : Baht)	
	Consolidated	The Company
As at 31 December 2011	84,857,828	-
Increases in interest expense during the year	5,508,743	-
Repayment during the year	(4,290,000)	-
As at 31 December 2012	86,076,571	-
Principal	76,441,591	-
Interest payable	9,634,980	-
Total	86,076,571	-

Chai Watana Tannery Group Public Company Limited and its subsidiaries

Notes to the consolidated and company financial statements

31 December 2012 and 2011

As at 31 December 2012 and 2011, the details of long-term loans from financial institutions were as follows:

(Unit : Thousand Baht)					
Loans Facilities	Principal	Balance as at December 2012	Balance as at December 2011	Interest Rate	Payment Conditions
1	16,742	13,250	13,155	MLR per annum	<p>On 9 July 2009, the subsidiary company and a financial institution entered into the restructuring agreement to amend the term of payment in respect of extension of the loan period as discussed in table below:</p> <p>Monthly installment of principal and interest of Baht 200,000 per installment from June 2009 as detailed below:</p> <ul style="list-style-type: none"> - June 2009 - May 2011* - June 2011 - May 2012* - June 2012 - May 2013* - June 2013 - July 2017 - August 2017, settle all interests and outstanding principal balances. <p>*All suspended interests (calculated by Minimum Loan Rate ("MLR") minus MLR - 3%, 2% and 1%) for the period from June 2009 - May 2013 will be settled in September 2017.</p> <p>However, on 21 November 2011, the subsidiary company and financial institution agreed to revise terms of payment for the outstanding balances of November 2011 onward. The subsidiary company will settle loans and interest expenses at MLR rate since November 2011 until the last installment in March 2022 as detailed below:</p> <ul style="list-style-type: none"> - November 2011 - May 2012, Baht 50,000 per installment. Interest expenses during such period will be accrued in the accounts and settled in full in the last installment. - June 2012 - May 2013, Baht 70,000 per installment. Interest expenses during such period will be accrued at the rate of 1% per annum and settled in the last installment. - June 2013 - February 2022, Baht 150,000 per installment. <p>All outstanding suspended interests must be settled in full either in March 2022 or the earlier period of completion of loan settlements.</p>

Chai Watana Tannery Group Public Company Limited and its subsidiaries

Notes to the consolidated and company financial statements

31 December 2012 and 2011

(Unit : Thousand Baht)					
Loans Facilities	Principal	Balance as at December 2012	Balance as at December 2011	Interest Rate	Payment Conditions
2	74,344	72,826	71,703	MLR per annum	<p>On 9 July 2009, the subsidiary company and a financial institution entered into the restructuring agreement to amend the term of payment in respect of extension of the loan period as discussed in table below:</p> <p>Monthly installment of principal and interest payable from June 2009 as detailed below:</p> <ul style="list-style-type: none"> - June 2009-May 2010, Baht 400,000 per installment.* - June 2010 - May 2011, Baht 500,000 per installment.* - June 2011 - May 2012, Baht 600,000 per installment.* - June 2012 - May 2013, Baht 600,000 per installment.* - June 2013 - May 2015, Baht 1,100,000 per installment. - June 2015-October 2017, Baht 1,600,000 per installment. - November 2017, settle all interests and outstanding principal balances. <p>*All suspended Interest (calculated by Minimum Loan Rate (“MLR”) minus MLR- 3%, 2% and 1%) for the period from June 2009 - May 2013 will be settled in December 2017.</p> <p>However, on 21 November 2011, the subsidiary company and financial institution agreed to revise terms of payment for the outstanding balances of November 2011 onward. The subsidiary company will settle loans and interest expenses at MLR rate since November 2011 until the last installment in March 2022 as detailed below:</p> <p>November 2011 - May 2012, Baht 150,000 per installment. Interest expenses during such period will be accrued in the accounts and settled in the last installment.</p> <p>June 2012 - May 2013, Baht 400,000 per installment. Interest expenses during such period will be accrued at the rate of 1% per annum and settled in the last installment.</p> <p>June 2013 - May 2014, Baht 500,000 per installment.</p> <p>June 2014 - May 2015, Baht 600,000 per installment.</p> <p>June 2015 - May 2016, Baht 700,000 per installment.</p> <p>June 2016 - May 2017, Baht 800,000 per installment.</p> <p>June 2017 - May 2018, Baht 900,000 per installment.</p> <p>June 2018 - May 2019, Baht 1,000,000 per installment.</p> <p>June 2018 - February 2022, Baht 1,100,000 per installment.</p> <p>All suspended interests must be settled in full either in March 2022 or the earlier period of completion of loan settlements.</p>

The collaterals

The land and unused land of the Company and subsidiary as discussed in the notes 15 and 17 to financial statements as well by the Company and the director of the Company mutually guaranteed on loans.

The significant information in the debt restructuring agreement are as follows:

- The Bank shall provide financial support in respect of overdraft credit line to the subsidiary amounting to Baht 10 million.
- The Bank shall provide financial support in respect of letter of guarantee to the subsidiary amounting to Baht 0.88 million.

24. PROVISION FOR EMPLOYEE BENEFITS

	(Unit : Baht)	
	Consolidated and the Company	
	2011	2010
Beginning balance	11,214,369	-
Accumulated effect from change in accounting policy	-	12,254,361
Retirement benefit expenses	807,885	957,087
Interest cost	464,563	566,225
Actuarial gain from post-employee benefits	(4,217,815)	(943,928)
Gains on curtailments and settlements	(760,407)	(625,576)
Retirement benefit paid during the period	(162,000)	(993,800)
Closing balance	<u>7,346,595</u>	<u>11,214,369</u>

The amount related to long-term employee benefits recognised in statements of comprehensive income are summarised below.

	(Unit : Baht)	
	Consolidated and the Company	
	2012	2011
Retirement benefit expenses	807,885	957,087
Interest cost	464,563	566,225
Actuarial gain from post-employee benefits	(4,217,815)	(943,928)
Gains on curtailments and settlements	(760,407)	(625,576)
Net income recognised in statements of comprehensive income	(3,705,774)	(46,192)

The following table is a summary of the assumptions relating to the actuarial technique as at the statement of financial position date:

	Monthly staff		Daily staff	
	2012	2011	2012	2011
Discount rate	4.15%	3.85%	4.33%	3.95%
Salary increase rate	2.63%	2.89%	1.33%	1.32%
Turnover rate	0% – 57%	0% – 75%	0% – 66%	0% – 69%

25. OTHER NON-CURRENT LIABILITIES

	(Unit : Baht)	
	Consolidated and The Company	
	2012	2011
Deposit for service production	-	3,000,000
Other deposit	1,794,200	854,200
Total non – current liabilities	1,794,200	3,854,200

26. SHARE CAPITAL

At the ordinary shareholders' meeting no. 1/2012 held on 27 April 2012, it was unanimously resolved as follows:

1) Authorisation to reduce the registered share capital by cancellation of the remaining registered ordinary shares in respect of the exercising of the rights under CWT-W totaling 4,066,488 shares at par value of Baht 5 per share. The Company registered the decreased share capital from 69,750,000 shares to 65,683,512 shares with the Ministry of Commerce on 10 May 2012.

2) Authorisation to reduce par value from Baht 5 to Baht 1 per share. The Company registered the change in par value of the registered and issued and paid-up share capital from 65,683,512 shares with a par value of Baht 5 per share to 328,417,560 shares with a par value of Baht 1 per share with the Ministry of Commerce on 11 May 2012.

At the extra-ordinary shareholders' meeting no. 1/2012 held on 18 February 2012, it was unanimously resolved to increase the Company's registered share capital from 328,417,560 Baht (ordinary share of 328,417,560 shares with a par value of Baht 1 per share) to 426,942,828 Baht (ordinary share of 426,942,828 shares with a par value of Baht 1 per share) by issuing of ordinary shares of 98,525,628 shares with a par value of Baht 1 per share totaling Baht 98,525,628 for the exercising of the second warrants to purchase the ordinary share of the Company (CWT-W2) issued to the existing shareholders and to the directors, managements and staffs of the Company (CWT-ESOP2). The Company registered its increase of the registered share capital with the Department of Business Development, the Ministry of Commerce on 24 December 2012.

27. WARRANTS

At the extra-ordinary shareholders' meeting no.1/2012 held on 18 December 2012, it was unanimously resolved to issue the warrants as follows:

1. Issue of the second warrants to purchase the Company's ordinary shares to the directors, managements and staffs of the Company in the numbers of 16,420,878 units (CWT-ESOP2), without any charges as detailed below :

Exercised ratio	:	1 Unit of warrant to 1 new ordinary share.
Exercised price per share	:	Baht 1.00 per share
Exercised period	:	The first exercise date shall be on 30 December 2013 and the final exercising date will be in the last working day of the Company before the expire date of warrants (29 January 2016).
Period of warrants	:	3 years from the issuance date of warrants (31 January 2016).

2. Issue of the second warrants to purchase the Company's ordinary shares to the existing shareholders in the number of 82,104,390 units (CWT-W2) in the proportion of share at the ratio of 4 ordinary shares per 1 unit without any charges. The Stock Exchange of Thailand approved for the warrants to be traded on 11 February 2013 as discussed in note 38 to financial statements as detailed below :

Exercised ratio	:	1 Unit of warrant to 1 new ordinary share.
Exercised price per share	:	Baht 1.00 per share.
Exercised period	:	The first exercise date shall be on 30 December 2013 and the final exercising date will be in the last working day of the Company before the expire date of warrants (29 January 2016).
Period of warrants	:	3 years from the issuance date of warrants (31 January 2013).

At the Annual General Meeting of shareholders no.1/2004 held on 28 April 2004, it was unanimously resolved to issue the warrants as follows:

The Company issued of warrants to purchase the Company's ordinary shares to the new shareholders of 13,500,000 units at sale price of Baht 11.00 per unit and to the existing shareholders of 9,000,000 units (CWT-W1), at free of charge. The Stock Exchange of Thailand approved for the 13,500,000 units of warrant to be traded on 9 February 2005 and the 8,993,772 units of warrant traded on 3 March 2005 totaling 22,493,772 units. The details of warrants were as detailed below:

Exercised ratio	:	1 Unit of warrant to 1 new ordinary share.
Exercised price per share	:	Baht 6.00 per share.
Exercised period	:	The first exercised date was on 31 January 2005 and the final exercising date will be set on 30 January 2012. The warrants are exercisable on the last business day in December.
Period of warrants	:	7 years from the issuance date of the warrants. (31 January 2005)

At the director's meeting no.11/2010 held on 8 December 2010, it was unanimously resolved to set the exercised date of warrants on 29 December 2010. The warrants were exercised to purchase of ordinary shares of 1,367,000 units at Baht 6 per share. The Company fully received the share subscription of Baht 8,202,000 and registered the increased paid - up share capital from Baht 229,500,000 to Baht 236,335,000 with the Ministry of Commerce on 14 January 2011.

For the year ended 31 December 2012, there were warrants exercised as detailed below.

At the director's meeting no.6/2011 held on 1 December 2011, it was unanimously resolved to set the final exercising date of warrants on 30 January 2012. The warrants were exercised to purchase of ordinary shares of 18,416,512 shares at Baht 6 per share. The Company fully received the share subscription of Baht 110,499,072 and increased the authorised paid-up share capital from 47,267,000 to 65,683,512 ordinary shares with a par value of Baht 5 per share. The Company registered the increased paid-up share capital from Baht 236,335,000 to Baht 328,417,560 with the Ministry of Commerce on 9 February 2012.

The outstanding balances of unexercised warrants of 2,710,260 units were expired in January 2012.

28. REDUCTION OF DEFICIT

At the ordinary shareholder's meeting no.1/2011 held on 29 April 2011, and the director's meeting no. 4/2011 held on 5 September 2011, and the director's meeting no. 5/2011 held on 10 November 2011, it was unanimously resolved the authorisation to reduce the deficit for the year ended 31 December 2010 of Baht 314.54 million, against legal reserve of Baht 4.62 million and premium on share capital of Baht 307.15 million within 30 September 2011.

29. LEGAL RESERVE

Pursuant to Section 116 of the Public Limited Companies Act B.E. 2535, the Company is required to set aside to a statutory reserve at least 5 percent of its net income after deducting accumulated deficit brought forward (if any), until the reserve reaches 10 percent of the registered capital. The statutory reserve is not available for dividend distribution.

30. DIVIDEND PAYMENT

At the ordinary shareholders' meeting no. 1/2012 held on 27 April 2012, it was unanimously resolved to declare a dividend for the fiscal year of 2011 in the amount of Baht 0.25 per share totaling Baht 16.42 million to the shareholders whose name were registered on 27 March 2012. Such dividends were paid to the shareholders on 11 May 2012. However, these dividends were paid in excess of retained earnings as at 31 December 2011 of Baht 3.43 million whilst the financial statements presented retained earnings of Baht 12.99 million which is not in accordance with the terms of the Public Limited Companies Act B.E. 2535. However, the Board of Directors has confirmed in writing to reimburse for all damages which might be from such payment to the Company.

31. ADJUSTMENT ON EARNINGS PER SHARE

On 11 May 2012, the Company reduced par value of an ordinary share from Baht 5 to Baht 1 which resulted in the increased ordinary shares from 65,683,512 shares to 328,417,560 shares (Note 26). The Group Company's managements has retrospectively adjusted earnings per share and diluted earnings per share for the year ended 31 December 2011 in accordance with Accounting Standard "Earning per share" which there are change as follows:

	Weighted Average Number Of Ordinary Shares	Earnings per share (Old)	Earnings per share (After adjusted)
Basic earnings per share	236,091,560	0.59	0.12
Diluted earnings per share	268,958,120	0.51	0.10

32. EARNINGS PER SHARE

For the year ended 31 December 2012 and 2011, the Company calculated basic earnings per share and diluted earning per share by divided profit for the period ordinary share as follows:

Consolidated and The Company for the year ended 31 December 2012					
Net profit for the year		Weighted Average Number Of Ordinary Shares	Earnings per share		
Consolidated	The Company		Consolidated	The Company	
Baht	Baht	Share	Baht	Baht	
Basic earnings per share					
Net profit for the year	85,953,734	101,133,197	318,605,484	0.27	0.32
Effect of dilutive potential ordinary shares :					
- CWT-ESOP2	-	-	13,519,236	(0.01)	(0.02)
Diluted earnings per share					
Profit of ordinary shareholders Assuming the conversion of warrants to ordinary shares	85,953,734	101,133,197	332,124,720	0.26	0.30

	Consolidated and The Company				
	for the year ended 31 December 2011				
	Net profit for the year		Weighted Average Number Of Ordinary Shares	Earnings per share	
	Consolidated	The Company		Consolidated	The Company
	Baht	Baht	Share	Baht	Baht
Basic earnings per share					
Net profit for the year	27,681,914	28,013,509	236,091,560	0.12	0.12
Effect of dilutive potential ordinary shares :	-	-	32,866,560	(0.02)	(0.02)
- Shareholders					
Diluted earnings per share					
Profit of ordinary shareholders					
Assuming the conversion of warrants to ordinary shares	27,681,914	28,013,509	268,958,120	0.10	0.10

33. FINANCIAL INFORMATION BY SEGMENT

The Company and subsidiary have been engaged in four business segments in respect of “Tannery hide”, “Automotive leather cutting”, “Dog Chewable toys” and “Furniture”. The financial information classified by business segments for the years ended 31 December 2012 and 2011 were as follows:

	(Unit : Thousand Baht)									
	Consolidated									
	For the years ended 31 December									
	Automotive leather									
	Tannery		cutting		Dog chewable toy		Furniture		Total	
	2012	2011	2012	2011	2012	2011	2012	2011	2012	2011
Revenue from sales and services	429,596	284,545	682,904	343,716	93,855	97,515	75,357	40,501	1,281,712	766,277
Cost of sales and services	(368,825)	(217,428)	(596,120)	(282,426)	(78,322)	(99,388)	(54,565)	(29,664)	(1,097,832)	(628,906)
Gross profit	60,771	67,117	86,784	61,290	15,533	(1,873)	20,792	10,837	183,880	137,371
Gain on disposal assets									5,042	1,071
Gain on exchange rate									7,510	(1,421)
Gain on debt restructuring									3,536	-
Actuarial gains from post-employment benefit									3,706	46
Rental income									5,120	2,756
Other income									12,291	4,093
Reversal (loss) of doubtful debts									754	(470)
Share of loss from investment in joint venture									(6,058)	-
Reversal (loss) on impairment of investment									24,844	-
Reversal of impairment from land revaluation									-	584
Selling expenses									(35,919)	(23,744)
Administrative expenses									(65,972)	(50,191)
Management's remuneration									(10,010)	(7,336)
Gain before finance costs and corporate income tax									128,724	62,759
Finance costs									(28,438)	(34,727)
Gain before corporate income tax									100,286	28,032
Corporate income tax									(14,332)	(350)
Net profit for the year									85,954	27,682
Property, plant and equipment, net									715,220	714,012
Other assets									907,474	521,633
Total assets									1,622,694	1,235,645

(Unit : Thousand Baht)									
Consolidated									
For the years ended 31 December									
Automotive leather									
Tannery		cutting		Dog chewable toy		Furniture		Total	
2012	2011	2012	2011	2012	2011	2012	2011	2012	2011
(Unit : Baht)									
Consolidated									
					2012		2011		
The reportable segments by geographic area									
Domestic sales and services						926,320,743	559,790,617		
Oversea sales and services						355,391,245	206,485,913		
Total revenue						1,281,711,988	766,276,530		

34. FINANCIAL INSTRUMENTS

The Company and its subsidiary company do not hold or issue derivative instruments for speculative or trading purposes.

34.1 Interest rate risk

The interest rate is the risk that future movements in market interest rates will affect the results of the Company's operations and its cash flows. The Company's exposure to interest rate risk relates primarily to its deposits with banks and overdrafts and loans from financial institutions.

The majority of these financial assets and liabilities are short-term and carry floating interest rates. The Company has not used derivative financial instruments to hedge such risk.

34.2 Foreign currency risk

The Company's exposure to foreign currency risk relates primarily to trade accounts payable and contingent liabilities in foreign currencies, which are currently not hedged by any derivative financial instruments.

The Company and its subsidiary company have assets and liabilities denominated in foreign currency transaction, which are currently not hedged by any derivative financial instruments as follow:

Consolidated and The Company				
2012		2011		
Assets	Liabilities	Assets	Liabilities	
US dollars	2,894,561	5,103,780	695,916	3,411,502

34.3 Credit risk

The Company and its subsidiary is exposed to credit risk primarily with respect to trade accounts receivable. However, the Company's does not anticipate material losses from its debt collection. The management believes that the Company's maximum exposure to credit risk is limited to the carrying amount of receivables less allowance for doubtful accounts as stated in the statements of financial position.

34.4 Fair value

Since the majority of the financial assets and liabilities are short-term and the loans carry interest at rates close to market rates, the management believes the fair value of the Company's financial assets and liabilities do not materially differ from their carrying value.

35. COMMITMENT

As at 31 December 2012 and 2011, the Company and its subsidiary have commitments in respect of lease of assets and purchase of assets and services as follows:

	(Unit : Baht)			
	Consolidated		The Company	
	2012	2011	2012	2011
Lease of factory building and machinery				
Within one year	1,254,000	-	2,190,000	1,292,000
Within 1 - 3 year	748,500	-	748,500	588,000
	<u>2,002,500</u>	<u>-</u>	<u>2,938,500</u>	<u>1,880,000</u>
Purchase of assets and services				
Within one year	1,447,110	1,898,415	1,447,110	1,898,415
Within 1 - 2 year	800,000	-	800,000	-
	<u>2,247,110</u>	<u>1,898,415</u>	<u>2,247,110</u>	<u>1,898,415</u>

36. CONTINGENT LIABILITIES

As at 31 December 2012 and 2011, the Company and its subsidiary have contingent liabilities in respect of the matters as follows:

	(Unit : Million Baht)			
	Consolidated		The Company	
	2012	2011	2012	2011
Letter of guarantee	3.52	2.72	2.63	2.63
Letter of credit	537	487	533	487

37. EXPENSES BY NATURE

	(Unit : Baht)			
	Consolidated		The Company	
	2012	2011	2012	2011
Salaries and wages and other employee benefits	204,839,368	137,086,388	204,839,368	137,086,388
Depreciation	24,697,270	26,780,235	19,631,053	22,068,604
Rental expenses	4,253,889	1,327,831	4,253,889	12,995,831
Professional services fees	10,982,890	4,203,466	10,882,890	4,065,083
Changes in inventories of finished goods and work in progress (increased) decrease	(44,666,275)	(36,815,406)	(44,666,275)	(36,815,406)
Raw materials and supplies used	910,429,033	455,097,811	910,429,033	455,097,811

38. SUBSEQUENT EVENTS

The Stock Exchange of Thailand approved for the second warrants to purchase the Company's ordinary shares (CWT-W2) as discussed in the note 27 to financial statements of 82,064,861 units to be traded on 11 February 2013.

39. ADDITIONAL INFORMATION

At the ordinary shareholders' meeting no. 1/2012 held on 27 April 2012, it was unanimously resolved to issue the debentures of Baht 1,000 million in 2012. Up to the date of this report, this matter is under consideration by the management.

40. COMPARATIVE FIGURES

The Company reclassified certain items for the 2011 financial statements to conform with 2012 financial statement presentation. The reclassification did not affect the previously reported net loss and shareholders' equity.

The reclassifications were as follows:

	(Unit : Baht)			
	Consolidated		The Company	
	As reclassified	As previously reported	As reclassified	As previously reported
Statement of financial position				
Trade and other accounts receivable - net	64,173,049		63,437,079	-
Trade accounts receivable - net	-	58,284,426	-	58,284,426
Other current assets	3,736,571	9,625,194	3,673,121	8,825,774
	<u>67,909,620</u>	<u>67,909,620</u>	<u>67,110,200</u>	<u>67,110,200</u>
Trade and other accounts payable	179,182,607	-	183,112,005	-
Trade accounts payable	-	146,781,889	-	146,781,889
Amounts due to related company	-	-	-	9,679,641
Other current liabilities	529,889	32,930,607	529,889	27,180,364
	<u>179,712,496</u>	<u>179,712,496</u>	<u>183,641,894</u>	<u>183,641,894</u>
Statements of Comprehensive Income				
Rental income	2,755,760	-	2,755,760	-
Other income	4,093,137	6,848,897	4,957,706	7,713,466
	<u>6,848,897</u>	<u>6,848,897</u>	<u>7,713,466</u>	<u>7,713,466</u>

ข้อมูลทั่วไป

สถานที่ตั้งสำนักงานใหญ่

บริษัท ชัยวัฒนา แทนเนอรี่ กรุ๊ป จำกัด (มหาชน)

เลขที่ 176/1, 1480 หมู่ 1 เขตอุตสาหกรรมฟอกหนัง กม.30 ถนนสุขุมวิท ตำบลท้ายบ้าน อำเภอเมือง

จังหวัดสมุทรปราการ 10280

ประเภทธุรกิจ : ผลิตและจำหน่ายหนังสือสัตว์ฟอก, ของเล่นสัตว์เลี้ยง, เฟอร์นิเจอร์หนัง และเบาะหนังและชิ้นส่วนหนังสำหรับรถยนต์

เลขทะเบียนบริษัท : 0107537002036 (เดิมเลขที่ บมจ.450)

โทรศัพท์ : 0-2389-2510-4, 0-2387-0062

โทรสาร : 0-2387-0306

จำนวนและชนิดของหุ้น : หุ้นสามัญ 328,417,560 หุ้น

นิติบุคคลที่บริษัทถือหุ้นตั้งแต่ร้อยละ 10 ขึ้นไป

บริษัท พลาทาร์พ จำกัด

เลขที่ 1087 หมู่ 6 เขตอุตสาหกรรมฟอกหนัง กม.34 ถนนสุขุมวิท ตำบลบางปูใหม่ อำเภอเมือง จังหวัดสมุทรปราการ 10280

ประเภทธุรกิจ : ผลิตและจำหน่ายหนังสือสัตว์ฟอก

เลขทะเบียนบริษัท : 0115539004956 (เดิมเลขที่ บมจ.สป.7039)

โทรศัพท์ : 0-2709-5263-5

โทรสาร : 0-2323-1307

จำนวนและชนิดของหุ้น : หุ้นสามัญ 15,000,000 หุ้น

สัดส่วนการถือหุ้น : 99.99%

บุคคลอ้างอิงอื่นๆ

นายทะเบียนหลักทรัพย์

บริษัท ศูนย์รับฝากหลักทรัพย์ (ประเทศไทย) จำกัด

เลขที่ 62 อาคารตลาดหลักทรัพย์แห่งประเทศไทย ถนนรัชดาภิเษก แขวงคลองเตย เขตคลองเตย กรุงเทพฯ 10110

โทรศัพท์ : 0-2229-2800, 0-2229-2888

โทรสาร : 0-2359-1259

ผู้สอบบัญชี

บริษัท อาร์เอสเอ็ม ออดิท เซอร์วิส (ประเทศไทย) จำกัด

ชั้นที่ 9/1 อาคารซีดีทาวเวอร์ 175 ถนนสาทรใต้ แขวงทุ่งมหาเมฆ เขตสาทร กรุงเทพฯ 10120

โทรศัพท์ : 0-2670-9002-6

โทรสาร : 0-2670-9027-8

ที่ปรึกษาทางกฎหมาย

สำนักงานชัยอรุณ ทนายความ

130/4 หมู่บ้านสัมมากร ถนนรามคำแหง 112 แขวงสะพานสูง เขตสะพานสูง กรุงเทพฯ 10240

โทรศัพท์ : 0-2373-9675

โทรสาร : 0-2729-3677