

ร าย ก า น ป ร : จ ำ ปี 2 5 4 8

CPR GOMU INDUSTRIAL PCL.

CPR



A n n u a l R e p o r t 2 0 0 5

C P R G o m u I n d u s t r i a l P u b l i c C o m p a n y L i m i t e d

สารบัญ Contents

สำนักจากประธานกรรมการ	4
คณะกรรมการบริษัท	6
แผนผังองค์กร	8
รายงานของคณะกรรมการตรวจสอบ	10
ข้อมูลทั่วไป	11
ข้อมูลทางการเงิน	18
บทวิเคราะห์ฝ่ายจัดการ	20
ลักษณะการประกอบธุรกิจ	25
เงินลงทุนในบริษัทย่อย	26
โครงสร้างรายได้	27
สถานะตลาดโดยรวม	28
ปัจจัยความเสี่ยง	32
โครงสร้างการถือหุ้น และการจัดการ	34
หลักการกำกับดูแลที่ดี	40
รายการระหว่างกัน	46
รายงานของผู้สอบบัญชีรับอนุญาต	52
งบการเงินและหมายเหตุประกอบงบการเงิน	53





C P R G o m u I n d u s t r i a l P u b l i c C o m p a n y L i m i t e d



ข้าพเจ้ามีความยินดีเป็นอย่างยิ่งที่จะแจ้งให้ท่านผู้ถือหุ้นทราบว่าในช่วง 1 ปีที่ผ่านมา นับเป็นปีที่บริษัทฯ ประสบความสำเร็จทั้งด้านการบริหารงานให้ได้ผลกำไร และการนำบริษัทฯ เข้าจดทะเบียนในตลาดหลักทรัพย์แห่งประเทศไทยเมื่อวันที่ 28 กุมภาพันธ์ 2548 ที่ผ่านมา ข้าพเจ้าต้องขอขอบคุณทุกท่านไม่ว่าจะเป็นท่านผู้ถือหุ้น เพื่อนๆ พนักงาน ผู้บริหาร รวมถึงลูกค้าและพันธมิตรทางการค้าทุกท่านที่มีส่วนรวมในการนำพาบริษัทฯ ไปสู่ความสำเร็จดังกล่าว

การเข้าจดทะเบียนในตลาดหลักทรัพย์ฯ นั้น เป็นสิ่งพิสูจน์ว่าบริษัทฯ มีระบบการบริหารจัดการที่ดี อันจะนำมาซึ่งความโปร่งใสในการดำเนินธุรกิจให้ได้ผลกำไรให้แก่ผู้ถือหุ้นได้อย่างต่อเนื่อง ดังที่กล่าวข้างต้น การเข้าจดทะเบียนในตลาดหลักทรัพย์ฯ ทำให้บริษัทฯ มีความคล่องตัวด้านการจัดหาเงินทุนเพื่อใช้ในการขยายการดำเนินธุรกิจ โดยในปี 2549 นี้ บริษัทฯ มีแผนการลงทุนในการขยายการผลิตขึ้นอย่างกับยวบยาบเพิ่มเติม โดยส่วนขยายดังกล่าว ได้รับการอนุมัติการส่งเสริมการลงทุน จาก คณะกรรมการส่งเสริมการลงทุน ซึ่งจะทำให้บริษัทฯ มีผลประกอบการที่ก้าวหน้าในปี 4-5 ปีข้างหน้า

ในปี 2548 ที่ผ่านมา บริษัทฯ ประสบความสำเร็จในเรื่องการดำเนินงาน ซึ่งทำให้กลุ่มบริษัทฯ มีรายได้รวม 337.5 ล้านบาท เพิ่มขึ้นจากปี 2547 ร้อยละ 9.7 และมีกำไรสุทธิเท่ากับ 46.4 ล้านบาท หรือคิดเป็นกำไรต่อหุ้นที่ 0.25 บาท

แม้ว่าตั้งแต่ปลายปี 2547 จนถึงปัจจุบันนี้จะเป็นปีที่มีเหตุการณ์สำคัญๆ เช่น การเกิดสึนามิ การเพิ่มขึ้นของราคาน้ำมัน และเหตุการณ์การก่อความไม่สงบในจังหวัดทางภาคใต้ของประเทศไทย รวมถึงรัฐบาลประกาศยุบสภาเมื่อต้นปี 2549 เป็นต้น อันอาจส่งผลกระทบต่อผลการดำเนินงานของบริษัทฯ ได้ อย่างไรก็ตาม ข้าพเจ้ามั่นใจว่าบริษัทฯ จะใช้ความพยายามอย่างเต็มที่ในการดำเนินธุรกิจเพื่อให้ได้ผลประกอบการเป็นที่น่าพอใจเหมาะสมกับการลงทุนของบริษัทฯ และหวังเป็นอย่างยิ่งว่าบริษัทฯ จะได้รับการสนับสนุนที่ดีจากท่านผู้ถือหุ้นต่อไป

สารจากประธานกรรมการ
Message from Chairman



สมบุรุษ เสงี่ยมบุตร

(นายสมบุรุษ เสงี่ยมบุตร)
ประธานกรรมการ

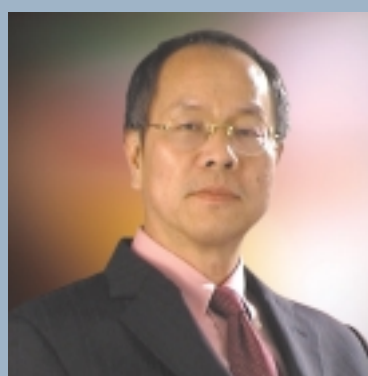

นพดล วณิชชิตกุล

(นาย นพดล วณิชชิตกุล)
กรรมการและกรรมการผู้จัดการ



นายสมบูรณ์ เสงี่ยมบุตร
ประธานกรรมการบริษัท
Mr. Somboon Sangiambut
Chairman of the Board of Directors



พันเอกวีระ สวัสดิ์
รองประธานกรรมการ
Mr. Veera Sawasdee
Vice Chairman



นายนพดล วณิชวิสิษฐ์กุล
กรรมการ และ กรรมการผู้จัดการ
Mr. Noppadol Wanichvisitgul
Director and Managing Director



นายทศพล วณิชวิสิษฐ์กุล
กรรมการ และ รองกรรมการผู้จัดการ
Mr. Tossaphol Wanichvisitgul
Director and Deputy Managing
Director



นางศศิธร วณิชวิสิษฐ์กุล
กรรมการ และ ผู้ช่วยกรรมการผู้จัดการ
Mrs. Sasithon Wanichvisitgul
Director and Assistant Managing
Director

คณะกรรมการบริษัท
Board of Directors



นายนิวัติ มุจจลินทร์กุล
กรรมการ
Mr. Niwat Mujjarintrakool
Director



นายกิตติพล มุจจลินทร์กุล
กรรมการ
Mr. Kittiphol Mujjarintrakool
Director



พันโทเอกกมล คังคะเกตุ
กรรมการ
Ek-Kamol Gangaketu
Director



นายอรัญ ศรีว่องไทย
ประธานกรรมการตรวจสอบ และ
กรรมการอิสระ
Mr. Aran Sriwongthai
Chairman of Audit Committee and
Independent Director



นายทวัช จิตรไกรสร
กรรมการตรวจสอบ และ กรรมการอิสระ
Mr. Tawat Jitkraisorn
Audit Committee and Independent
Director



นายพงษ์ธร แซ่ฮ่วย
กรรมการตรวจสอบ และ กรรมการอิสระ
Mr. Pongdhorn Sae-Oui
Audit Committee and Independent
Director

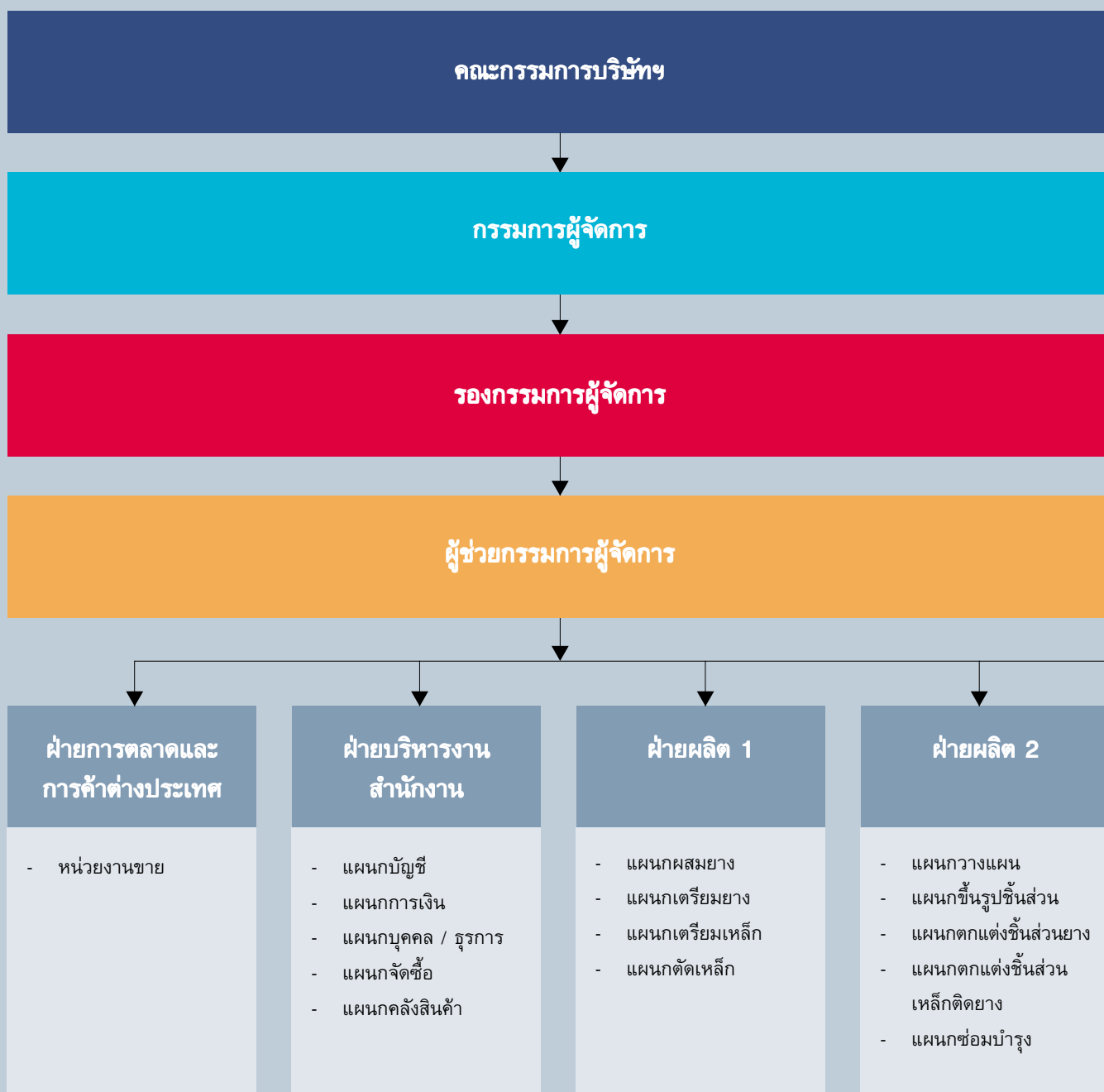

แผนผังองค์กร Organization Chart

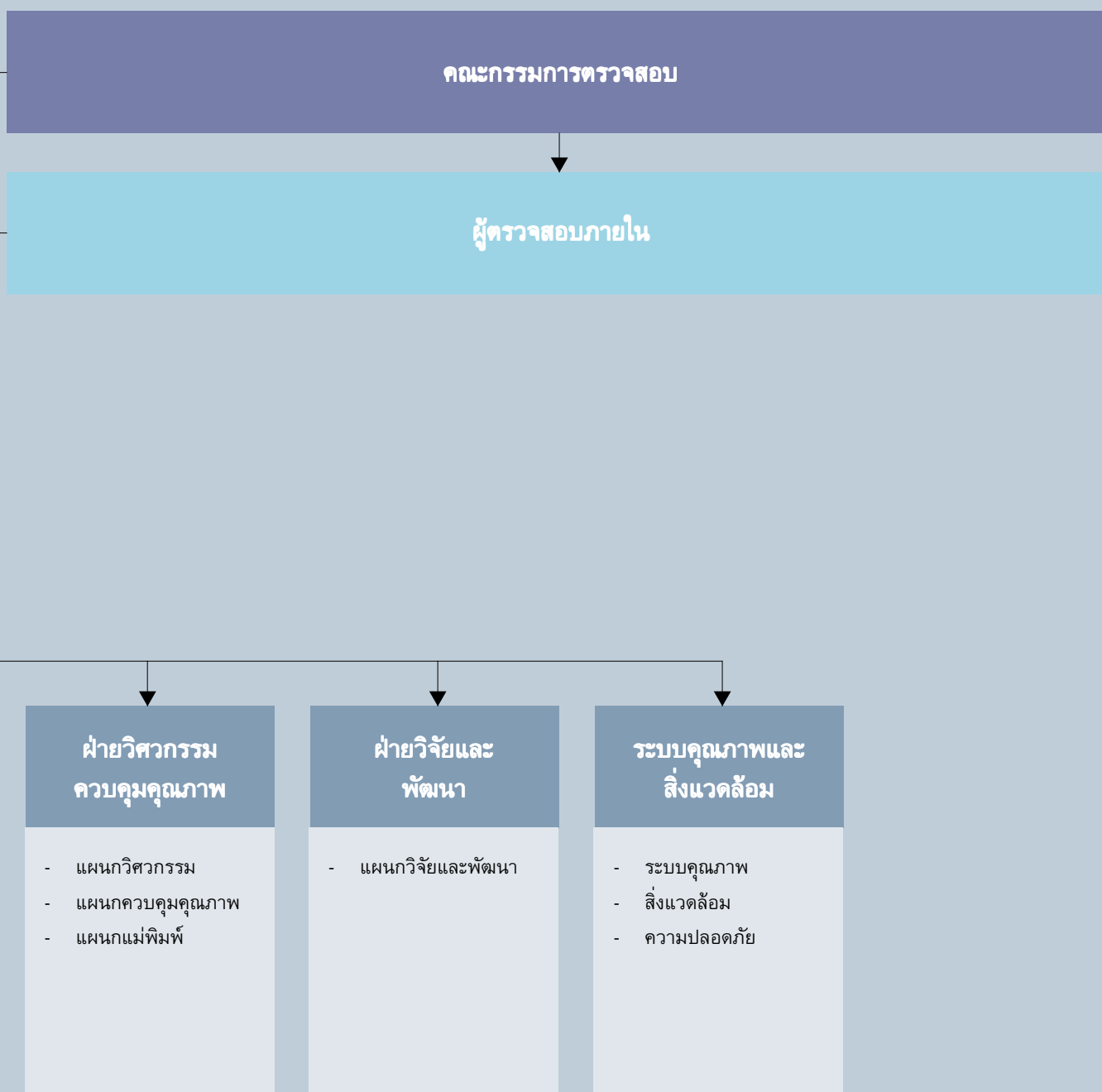

รายงานของคณะกรรมการตรวจสอบ Report of Audit Committee

คณะกรรมการตรวจสอบ ได้รับการแต่งตั้งโดยมติของคณะกรรมการบริษัท และได้ปฏิบัติหน้าที่ตามกฎหมายของคณะกรรมการตรวจสอบ ในการปฏิบัติหน้าที่สำหรับปีงบการเงินสิ้นสุดวันที่ 31 ธันวาคม 2548 คณะกรรมการตรวจสอบได้มีการประชุม รวม 6 ครั้ง และได้ปฏิบัติหน้าที่ ซึ่งสรุปเป็นหัวข้อสำคัญได้ ดังนี้

- สอบทานแผนการตรวจสอบ และติดตามการปฏิบัติงานตรวจสอบให้เป็นไปตามแผนงาน โดยพิจารณาจากความเสี่ยงของรายการที่จะตรวจสอบโดยในปีนี้ได้มุ่งเน้นที่ระบบการปฏิบัติงานในส่วนของบริษัท เพื่อให้ข้อมูลพื้นฐานมีความถูกต้อง
- สอบทานความเหมาะสมของระบบการควบคุมภายใน ซึ่งการสอบทานดำเนินการโดยผู้ตรวจสอบภายใน ซึ่งจัดหาจากสำนักงานที่ได้รับการยอมรับ คณะกรรมการตรวจสอบได้รับทราบผลการตรวจสอบพร้อมทั้งข้อเสนอแนะ และได้ติดตามผลการแก้ไขปรับปรุงระบบการควบคุมภายในให้มีประสิทธิภาพ
- สอบทานและให้ความเห็นชอบต่องบการเงินของบริษัท ทั้งงบการเงินรายไตรมาสและงบการเงินประจำปีก่อนนำเสนอต่อคณะกรรมการบริษัท
- พิจารณาเสนอ บริษัท สำนักงาน เอ เอ็ม ซี จำกัด โดยนางสาวสุกัญญา สุธีประเสริฐ เป็นผู้สอบบัญชีสำหรับงบการเงินสำหรับปีสิ้นสุดวันที่ 31 ธันวาคม 2549 ทั้งนี้ขึ้นอยู่กับมติของที่ประชุมสามัญประจำปีผู้ถือหุ้น

คณะกรรมการตรวจสอบมีความเห็นว่า ผู้บริหารของบริษัทให้ความสำคัญต่อการแก้ไขปรับปรุง ระบบการควบคุมภายในให้มีประสิทธิภาพ และการกำกับดูแลกิจการที่ดี เพื่อให้บรรลุเป้าหมายของบริษัท



(นายอรัญ ศรีว่องไทย)
ประธานคณะกรรมการตรวจสอบ

ข้อมูลทั่วไปของบริษัท General Information

ชื่อบริษัท	บริษัท ซีพีอาร์ โกมุ อินดัสเตรียล จำกัด (มหาชน) “CPR Gomu Industrial Public Company Limited”
ชื่อย่อ	CPR
ลักษณะการประกอบธุรกิจ	ผลิตชิ้นส่วนยางและยางติดเหล็กสำหรับใช้เป็นชิ้นส่วนประกอบรถยนต์และรถจักรยานยนต์เพื่อจำหน่ายให้แก่โรงงานประกอบรถยนต์และรถจักรยานยนต์ (Original Equipment Manufacturer: OEM)
ที่ตั้งสำนักงานและโรงงาน	78 หมู่ 2 ถนนพหลโยธิน (กิโลเมตรที่ 77.5) ตำบลสนับทึบ อำเภอวังน้อย จังหวัดพระนครศรีอยุธยา 13170
เลขทะเบียนบริษัท	0107574700646
Web Site	http://www.cprgomu.com
โทรศัพท์	(035) 723-324-8, (035) 723-128-30
โทรสาร	(035) 723-323
E-mail address	Cprgomu@cprgomu.com
จำนวนทุนจดทะเบียน	199,000,000.00 บาท
จำนวนทุนที่เรียกชำระแล้ว	199,000,000.00 บาท
จำนวนหุ้นสามัญ	199,000,000.00 หุ้น
มูลค่าหุ้นที่ตราไว้	1 บาท

รายละเอียดโดยย่อของคณะกรรมการบริหารบริษัท

Details of Company the Board of Director

ลำดับที่	ชื่อ-สกุล ตำแหน่ง	อายุ(ปี)	คุณวุฒิทางการศึกษา	ประสบการณ์ทำงานในระยะ 5 ปีย้อนหลัง		
				ช่วงเวลา	ตำแหน่ง	ชื่อหน่วยงาน/บริษัท/ประเภทธุรกิจ
1	นายสมบุญ ณ เชียงมบุตร ประธานกรรมการ	63	ปริญญาเอก กฎหมายระหว่างประเทศ มหาวิทยาลัยปารีส หลักสูตร DAP สมาคมส่งเสริมสถาบัน กรรมการไทย	2547-ปัจจุบัน 2545-2546 2541-2544	ประธานกรรมการ เอกอัครราชทูต เอกอัครราชทูต	บริษัท ซีพีอาร์ โกมุ อินดัสเตรียล จำกัด (มหาชน) สถานทูตไทยประจำประเทศเกาหลีใต้ สถานทูตไทยประจำประเทศอิตาลี
2	นายพนพล วณิชชีวะกุล กรรมการ และกรรมการผู้จัดการ	56	ปริญญาตรี นิติศาสตร์บัณฑิต มหาวิทยาลัยรามคำแหง หลักสูตร DAP สมาคมส่งเสริมสถาบัน กรรมการไทย	2539-ปัจจุบัน 2517-2539	กรรมการ และ กรรมการผู้จัดการ กรรมการผู้จัดการ	บริษัท ซีพีอาร์ โกมุ อินดัสเตรียล จำกัด (มหาชน) บริษัท การยางไทยชัยพล จำกัด/ ผลิตภัณฑ์ยางขึ้นสายประกอบรถยนต์
3	นางศศิธร วณิชชีวะกุล กรรมการ ผู้ช่วยกรรมการผู้จัดการ	53	ปริญญาตรี นิติศาสตร์บัณฑิต มหาวิทยาลัยรามคำแหง หลักสูตร DAP สมาคมส่งเสริมสถาบัน กรรมการไทย	2539-ปัจจุบัน 2517-2539	กรรมการ และ ผู้ช่วยกรรมการผู้จัดการ กรรมการ	บริษัท ซีพีอาร์ โกมุ อินดัสเตรียล จำกัด (มหาชน) (มหาชน) บริษัท การยางไทยชัยพล จำกัด/ ผลิตภัณฑ์ยางขึ้นสายประกอบรถยนต์
4	นายทศพล วณิชชีวะกุล กรรมการ รองกรรมการผู้จัดการ และ ผู้จัดการฝ่ายการตลาดและ ต่างประเทศ	24	ปริญญาตรี คณะบริหารธุรกิจ (International Business) มหาวิทยาลัยมหิดล หลักสูตร DAP สมาคมส่งเสริมสถาบัน กรรมการไทย	2546-ปัจจุบัน	กรรมการ และ รองกรรมการผู้จัดการ ผู้จัดการฝ่ายการตลาด และต่างประเทศ	บริษัท ซีพีอาร์ โกมุ อินดัสเตรียล จำกัด (มหาชน)
5	นายนิติ มุจลินทร์กุล กรรมการ	42	ประกาศนียบัตรวิชาชีพ หลักสูตร DAP สมาคมส่งเสริมสถาบัน กรรมการไทย	2545-ปัจจุบัน 2537-ปัจจุบัน	กรรมการ ผู้จัดการ	บริษัท ซีพีอาร์ โกมุ อินดัสเตรียล จำกัด (มหาชน) บริษัท สินอมตะ จำกัด / รับเหมาก่อสร้าง
6	นายกิตติพล มุจลินทร์กุล กรรมการ	40	ปวส.สาขาอิเล็กทรอนิกส์ คอมพิวเตอร์ มหาวิทยาลัยเซนต์จอห์น หลักสูตร DAP สมาคมส่งเสริมสถาบัน กรรมการไทย	2547-ปัจจุบัน 2537-ปัจจุบัน	กรรมการ ผู้จัดการ	บริษัท ซีพีอาร์ โกมุ อินดัสเตรียล จำกัด ห้างหุ้นส่วนจำกัด ชาญพาณิชย์กิจ/ จำหน่ายวัสดุก่อสร้าง

ลำดับที่	ชื่อ-สกุล ตำแหน่ง	อายุ(ปี)	คุณวุฒิทางการศึกษา	ประสบการณ์ทำงานในระยะ 5 ปีย้อนหลัง		
				ช่วงเวลา	ตำแหน่ง	ชื่อหน่วยงาน/บริษัท/ประเภทธุรกิจ
7	นายเอกกมล คังคะเกตุ กรรมการ	47	ปริญญาโท สาขาเกษตร พืชสวน อารินเนต้า ประเทศฟิลิปปินส์ หลักสูตร DAP สมาคมส่งเสริมสถาบัน กรรมการไทย	2547-ปัจจุบัน 2545-2548 2544-2545 2543-2544 2542-2543	กรรมการ หัวหน้า ฝ่ายกิจการพลเรือน หัวหน้า ผกข. ผู้ช่วย พชท.ร.มด.กท. หัวหน้า ผพก.	บริษัท ซีฟาร์ โกมุ อินดัสเตรียล จำกัด (มหาชน) กกล.สทพ.นท.พ กองบัญชาการทหารสูงสุด กกล.สพท.พทผ กระทรวงกลาโหม กกล.สทพ.นทพ.
8	พันเอกวีระ สวัสดิ์ กรรมการ	58	ปริญญาโท สาขาเครื่องกลหนัก อารินเนต้า ประเทศฟิลิปปินส์ หลักสูตร DAP สมาคมส่งเสริมสถาบัน กรรมการไทย	2547-ปัจจุบัน 2546-2548 2545-2546 2542-2544	กรรมการ ผู้อำนวยการ ผู้อำนวยการ รองผู้อำนวยการ	บริษัท ซีฟาร์ โกมุ อินดัสเตรียล จำกัด (มหาชน) กองวิจัยและพัฒนา / กองบัญชาการทหารสูงสุด กองประสานงาน/กองบัญชาการทหารสูงสุด กองนโยบายและแผน / กองบัญชาการทหารสูงสุด
9	นายอรัญ ศรีว่องไทย ประธาน กรรมการตรวจสอบ	48	ปริญญาตรี นิติศาสตร์บัณฑิต มหาวิทยาลัยรามคำแหง หลักสูตร DAP สมาคมส่งเสริมสถาบัน กรรมการไทย	2547-ปัจจุบัน 2545-ปัจจุบัน 2545-ปัจจุบัน 2542-2545	ประธาน กรรมการตรวจสอบ กรรมการบริหารและ รองกรรมการ ผู้จัดการอาวุโส กรรมการผู้จัดการ	บริษัท ซีฟาร์ โกมุ อินดัสเตรียล จำกัด (มหาชน) บริษัท มิตรแท้ประกันภัย / ธุรกิจประกันภัย บริษัท พาณิชยการประกันภัย จำกัด/ ธุรกิจประกันภัย
10	นายรัช จิตรไกรสร กรรมการตรวจสอบ	40	บธม. (การบัญชี) มหาวิทยาลัยหอการค้าไทย หลักสูตร DAP สมาคมส่งเสริมสถาบัน กรรมการไทย	2547-ปัจจุบัน 2547-ปัจจุบัน 2545-2547 2543-2544 2542-2543	กรรมการตรวจสอบ VICE PRESIDENT “หัวหน้าทีมบริหาร ความเสี่ยงปฏิบัติการ” ผู้ช่วยผู้อำนวยการ ฝ่ายบริหารความเสี่ยง อาจารย์ ผู้อำนวยการ ฝ่ายการตลาด	บริษัท ซีฟาร์ โกมุ อินดัสเตรียล จำกัด (มหาชน) ธนาคาร ไทยธนาคาร จำกัด (มหาชน) ธนาคาร ไทยธนาคาร จำกัด (มหาชน) / ธนาคารพาณิชย์ สถาบันเทคโนโลยีราชมงคล วิทยาเขตพาณิชย์การพระนคร บริษัทหลักทรัพย์จัดการกองทุนรวม บีโอเอ จำกัด / บลจ.
11	นายพงษ์ธร แซ่ฮุย กรรมการตรวจสอบ	40	ปริญญาเอก สาขาวิศวกรรมยาง ประเทศอังกฤษ หลักสูตร DAP สมาคมส่งเสริมสถาบัน	2547-ปัจจุบัน 2545-ปัจจุบัน 2541-2545	กรรมการตรวจสอบ นักวิจัย 2 นักวิจัย 1	บริษัท ซีฟาร์ โกมุ อินดัสเตรียล จำกัด (มหาชน) ศูนย์เทคโนโลยีโลหะและวัสดุแห่งชาติ ศูนย์เทคโนโลยีโลหะและวัสดุแห่งชาติ

C P R G o m u I n d u s t r i a l P u b l i c C o m p a n y L i m i t e d



C P R G o m u I n d u s t r i a l P u b l i c C o m p a n y L i m i t e d



บุคคลอ้างอิงอื่น ๆ Contact Person

1. นายทะเบียนหลักทรัพย์

บริษัท ศูนย์รับฝากหลักทรัพย์ (ประเทศไทย) จำกัด
เลขที่ 2/7 หมู่ที่ 4 (โครงการนอร์ธปาร์ค) ถนนวิภาวดีรังสิต
แขวงทุ่งสองห้อง เขตหลักสี่ กรุงเทพฯ 10210
โทรศัพท์ 02-596-9000
โทรสาร 02-832-4994-6

2. ผู้สอบบัญชี

นางสาวสุกัญญา สุธีประเสริฐ
ผู้สอบบัญชีรับอนุญาต เลขที่ 5063
บริษัท สำนักงาน เอ เอ็ม ซี จำกัด
ชั้นที่ 19 ยูนิต 4 อาคารสีลมคอมเพล็กซ์
191 ถนนสีลม แขวงสีลม เขตบางรัก กรุงเทพฯ 10500

3. ที่ปรึกษากฎหมาย

บริษัท สำนักงานกฎหมายสากล สยามพรีเมียร์ จำกัด
ชั้นที่ 24 - 26 อาคารไทยวาทาวเวอร์ 2
21/147-150 ถนนสาทรใต้ แขวงทุ่งมหาเมฆ เขตสาทร กรุงเทพฯ 10120

4. ที่ปรึกษาทางการเงิน

บริษัทหลักทรัพย์ พัฒนสิน จำกัด (มหาชน)
ชั้นที่ 1 อาคารไทยวาทาวเวอร์
21/3 ถนนสาทรใต้ แขวงทุ่งมหาเมฆ เขตสาทร กรุงเทพฯ 10120

5. ผู้ตรวจสอบภายใน

บริษัท สอบบัญชีธรรมนิติ จำกัด
267/1 ถนนประชากรราษฎร์ สาย 1
แขวงบางซื่อ เขตบางซื่อ กรุงเทพฯ 10800



C P R G o m u I n d u s t r i a l P u b l i c C o m p a n y L i m i t e d

ข้อมูลทางการเงินโดยสรุปของบริษัทฯ 3 ปีย้อนหลัง

Ratio Analysis

ข้อมูลทางการเงินโดยสรุปของบริษัทฯ 3 ปีย้อนหลัง

สรุปข้อมูลทางการเงิน (หน่วย : พันบาท)

รายการ	2546	2547	2548
สินทรัพย์รวม	297,741	360,544	526,587
หนี้สินรวม	165,322	155,555	188,351
มูลค่าหุ้นที่เรียกชำระแล้ว	100,000	144,000	199,000
รายได้จากการขายสินค้า	238,117	300,592	329,685
รายได้รวม	241,808	308,289	337,474
ต้นทุนขาย	136,395	171,496	209,168
กำไรสุทธิ	37,181	47,697	46,413
กำไรต่อหุ้น (บาท)	0.37	0.35	0.25

อัตราส่วนทางการเงิน

อัตราส่วนทางการเงิน	2546	2547	2548
อัตราส่วนสภาพคล่อง			
อัตราส่วนสภาพคล่อง (เท่า)	0.85	1.42	1.67
อัตราส่วนสภาพคล่องหมุนเร็ว (เท่า)	0.60	0.86	0.98
อัตราส่วนสภาพคล่องกระแสเงินสด (เท่า)	0.34	0.62	0.64
อัตราส่วนหมุนเวียนลูกหนี้การค้า (เท่า)	6.11	6.57	6.21
ระยะเวลาเก็บหนี้เฉลี่ย (วัน)	58.95	54.81	57.97
อัตราส่วนหมุนเวียนสินค้าคงเหลือ (เท่า)	8.68	5.31	3.92
ระยะเวลาขายสินค้าเฉลี่ย (วัน)	41.48	67.86	91.93
อัตราส่วนหมุนเวียนเจ้าหนี้ (เท่า)	8.70	10.20	8.95
ระยะเวลาชำระหนี้ (วัน)	41.38	35.29	40.21
วงจรเงินสด (วัน)	59.06	87.38	109.69
อัตราส่วนแสดงความสามารถในการหากำไร			
อัตรากำไรขั้นต้น (%)	41.90	42.95	36.56
อัตรากำไรจากการดำเนินงาน (%)	21.41	22.80	19.37
อัตรากำไรอื่น (%)	1.83	2.56	2.31
อัตราส่วนเงินสดต่อการหากำไร (%)	73.55	91.65	89.59

รายการ	2546	2547	2548
อัตรากำไรสุทธิ (%)	15.33	15.47	13.75
อัตราผลตอบแทนผู้ถือหุ้น (%)	29.43	28.27	17.09
อัตราส่วนแสดงประสิทธิภาพในการดำเนินงาน			
อัตราผลตอบแทนจากสินทรัพย์ (%)	14.52	14.49	10.46
อัตราผลตอบแทนจากสินทรัพย์ถาวร (%)	33.75	32.64	24.39
อัตราการหมุนของสินทรัพย์ (เท่า)	0.95	0.94	0.76
อัตราส่วนวิเคราะห์นโยบายทางการเงิน			
อัตราส่วนหนี้สินต่อส่วนของผู้ถือหุ้น (เท่า)	1.25	0.76	0.56
อัตราการเติบโต (%)			
อัตราการเติบโต	2546	2547	2548
สินทรัพย์	38.93	21.09	46.05
หนี้สิน	75.74	(5.91)	21.08
รายได้จากการขาย	34.52	26.24	9.68
ต้นทุนขาย	9.05	25.73	21.97
กำไรขั้นต้น	98.92	26.91	(6.65)
กำไรจากการดำเนินงาน	116.25	32.65	(6.80)
กำไรสุทธิ	121.04	28.28	(2.69)

บทวิเคราะห์ของฝ่ายจัดการ

Management Discussion and Analysis

รายได้

บริษัทฯ ดำเนินธุรกิจผลิตและจำหน่ายผลิตภัณฑ์ยางที่ใช้เป็นส่วนประกอบในการผลิตรถยนต์และรถจักรยานยนต์ รายได้หลักของบริษัทฯ คือ รายได้จากการขายสินค้าทั้งจากภายในและจากภายนอกประเทศ ในช่วง 3 ปีที่ผ่านมา บริษัทฯ มีรายได้จากการขายสินค้าเพิ่มขึ้นอย่างต่อเนื่องตามภาวะเศรษฐกิจและภาวะอุตสาหกรรมที่ปรับตัวดีขึ้น โดยบริษัทฯ มีรายได้จากการขายสินค้าในปี 2546 จำนวนเงิน 238.12 ล้านบาท และปี 2547 จำนวนเงิน 300.59 ล้านบาท หรือคิดเป็นอัตราการเติบโตร้อยละ 34.52 และ 26.24 ตามลำดับ และในปี 2548 บริษัทฯ มีรายได้จากการขายสินค้าเป็นจำนวนเงิน 329.69 ล้านบาท หรือคิดเป็นอัตราการเติบโตร้อยละ 9.68 ซึ่งสอดคล้องกับรายงานของบริษัทหลักทรัพย์ บัวหลวง ที่ว่ายอดขาย 11 เดือนโตขึ้น 13% และคาดการณ์ว่าไตรมาส 4 ปี 2548 จะโตขึ้น 10% จากปีก่อน

รายได้จากการขายสินค้าของบริษัทฯ ประกอบด้วยรายได้จากการจำหน่ายสินค้าในรูปแบบ OEM ทั้งภายในประเทศและต่างประเทศ ซึ่งขึ้นส่วนยางและยางติดเหล็กที่จำหน่ายในประเทศจะนำไปใช้ในการประกอบรถยนต์ และรถจักรยานยนต์ยี่ห้อต่างๆ เพื่อขายภายในประเทศ เช่น นิสสัน, ฟอर्ड, มาสด้า, มิตซูบิชิ, ไทยรุ่งยูเนี่ยนคาร์, ยามาฮ่า และซูซูกิ ส่วนสินค้าที่จำหน่ายในต่างประเทศจะเป็นชิ้นส่วนยางที่นำไปใช้ในการผลิตรถยนต์ หรือใช้สำหรับเป็นชิ้นส่วนของอุปกรณ์อื่นๆ โดยการส่งออกชิ้นส่วนยางของบริษัทฯ เกือบจะทั้งหมดไปที่ประเทศญี่ปุ่นเพื่อจำหน่ายให้กับ KG เพื่อส่งต่อไปให้กับบริษัทผู้ผลิตรถยนต์ในประเทศญี่ปุ่นและผู้ว่าจ้างต่ออีกทอดหนึ่ง

บริษัทฯ มีสัดส่วนรายได้จากการจำหน่ายสินค้าภายในประเทศเทียบกับรายได้จากการจำหน่ายสินค้านำเข้า คิดเป็นร้อยละ 59.12 ในปี 2546 ร้อยละ 65.51 ในปี 2547 และร้อยละ 72.36 ในปี 2548 โดยบริษัทฯ มีนโยบายที่จะรักษาสัดส่วนรายได้จากการขายในประเทศให้สูงกว่าร้อยละ 60-70 ทั้งนี้ เพื่อลดความเสี่ยงของความผันผวนของอัตราแลกเปลี่ยนที่อาจมีผลกระทบต่อผลการดำเนินงานของบริษัทฯ รวมถึงการเพิ่มรายได้จากการขายสินค้าภายในประเทศให้กระจายไปยังค่ายรถยนต์ค่ายอื่นๆ นอกเหนือ Nissan ด้วย ซึ่งรายได้จากการจำหน่ายสินค้าภายในประเทศสามารถจำแนกรายได้ภายในประเทศได้เป็น รายได้จากการจำหน่ายสินค้า OEM ให้แก่ผู้ผลิตรถยนต์, รายได้จากการจำหน่ายสินค้า OEM ให้แก่ผู้ผลิตรถจักรยานยนต์, รายได้จากการจำหน่ายสินค้า REM ให้แก่ศูนย์บริการซ่อมรถยนต์ และรายได้จากการจำหน่ายสินค้าให้ลูกค้ารายอื่นๆ

รายได้จากการจำหน่ายสินค้า OEM ให้แก่ผู้ประกอบรถยนต์ภายในประเทศเป็นรายได้หลักของบริษัทฯ โดยผลิตและจำหน่ายให้กับบริษัท สยาม นิสสัน ออโตโมบิล จำกัด ซึ่งเป็นผู้ประกอบรถยนต์นิสสันในประเทศไทย โดยนอกเหนือจากผลิตภัณฑ์ที่จะต้องมีการผลิตตาม Know-how จาก KG แล้ว บริษัทฯ ยังได้รับคำสั่งซื้อชิ้นส่วนยางชิ้นอื่นบางชิ้น ที่สามารถผลิตได้ในราคาถูกกว่าชิ้นส่วนยางรูปแบบเดียวกันที่นำเข้าจากต่างประเทศ ("Complete Knock Down: CKD") จาก บริษัท สยามนิสสัน ออโตโมบิล จำกัด ด้วย ซึ่งโดยปกติแล้วชิ้นส่วนยางของบริษัทฯ จะมีราคาถูกกว่าชิ้นส่วนยางนำเข้า จึงทำให้บริษัทฯ ได้รับคำสั่งซื้อชิ้นส่วนยางจากบริษัท สยามนิสสัน ออโตโมบิล จำกัด อย่างสม่ำเสมอตลอดมา โดยบริษัทฯ มีสัดส่วนรายได้ที่เกิดจากการผลิตและจำหน่ายให้กับบริษัท สยามนิสสัน ออโตโมบิล จำกัด ในสัดส่วนร้อยละ 25.93 ในปี 2547 และร้อยละ 24.15 ในปี 2548

สำหรับการผลิตและขายสินค้าในรูปแบบ OEM ให้กับผู้ผลิตรถจักรยานยนต์และผู้ผลิตชิ้นส่วนรถจักรยานยนต์ บริษัทฯ ได้เริ่มมีการผลิตและจำหน่ายสินค้าให้กับผู้ผลิตรถจักรยานยนต์และผู้ผลิตชิ้นส่วนรถจักรยานยนต์ในช่วงต้นปี 2544 และมียอดขายให้กับบริษัทผู้ผลิตรถจักรยานยนต์เพิ่มขึ้นอย่างต่อเนื่องจนกระทั่งถึงปัจจุบัน โดยบริษัทฯ ได้รับคำสั่งซื้อที่สูงขึ้นตลอดปี 2548 ทั้งนี้เนื่องจากมีผู้ผลิตชิ้นส่วนรถจักรยานยนต์รายหนึ่งได้เริ่มมีการส่งออกชิ้นส่วนรถจักรยานยนต์ไปให้กับบริษัทประกอบรถจักรยานยนต์ในต่างประเทศปริมาณการสั่งซื้อชิ้นส่วนยางและยางติดเหล็กของบริษัทฯ จึงเพิ่มขึ้นตามไปด้วย โดยในช่วง 3 ปีที่ผ่านมา บริษัทฯ มีรายได้จากการขายสินค้าให้กับผู้ผลิตรถจักรยานยนต์และผู้ผลิตชิ้นส่วนรถจักรยานยนต์ เท่ากับจำนวนเงิน 35.59 ล้านบาทในปี 2546, จำนวนเงิน 46.95 ล้านบาท ในปี 2547 และ จำนวนเงิน 43.24 ล้านบาท ในปี 2548

นอกจากนี้ บริษัทฯ ยังมีรายได้จากการขายสินค้าในรูปแบบ REM ซึ่งเป็นรายได้ที่มีมูลค่าที่ใกล้เคียงกันตลอดช่วงเวลา 3 ปีที่ผ่านมา โดยมีมูลค่าของยอดขายในรูปแบบ REM เท่ากับประมาณ 12 ล้านบาทถึง 16 ล้านบาท โดยบริษัทฯ มีการผลิตและขายสินค้าในรูปแบบ REM ให้กับศูนย์บริการรถยนต์ต่าง ๆ เช่น ศูนย์บริการรถยนต์นิสสัน และศูนย์บริการตรีเพชรซูซู เป็นต้น และศูนย์บริการแต่ละรายจะมีปริมาณการสั่งซื้อสินค้า

ที่แน่นอนแม้จะเป็นจำนวนไม่สูงมากในแต่ละเดือน บริษัท มีนโยบายที่จะรักษาลูกค้าในส่วน REM ให้มีสัดส่วนที่คงที่ เนื่องจากการจำหน่ายในรูปแบบ REM จะมีอัตราส่วนกำไรขั้นต้นที่สูงกว่าแบบการขายแบบ OEM แต่มีการขายในปริมาณที่มากหรือน้อย ขึ้นอยู่กับปริมาณรถยนต์ที่เข้าศูนย์เพื่อซ่อมบำรุง นอกจากนี้บริษัท ยังมีส่วนที่เป็นรายได้จากการจำหน่ายสินค้าอื่นๆ โดยส่วนใหญ่เป็น OEM สำหรับชิ้นส่วนยางหรือยางติดเหล็กสำหรับผลิตภัณฑ์ประเภทอื่นๆ ที่ไม่ใช่รถยนต์หรือรถจักรยานยนต์ เช่น ยางกันกระแทกสำหรับเครื่องใช้ไฟฟ้า หรือเครื่องสุขภัณฑ์ เป็นต้น ในปัจจุบันบริษัท มีรายได้ส่วนนี้เป็นมูลค่าน้อย แต่บริษัท มีนโยบายที่จะขยายตลาดในผลิตภัณฑ์ประเภทดังกล่าวให้เพิ่มสูงขึ้นในอนาคต

สำหรับรายได้จากการขายสินค้าในต่างประเทศ บริษัท มีรายได้จากการขายสินค้าในต่างประเทศในปี 2546 จำนวนเงิน 97.35 ล้านบาท ปี 2547 จำนวนเงิน 102.20 ล้านบาท และ ปี 2548 จำนวนเงิน 87.41 ล้านบาท หรือคิดเป็นสัดส่วนเทียบกับรายได้จากการขายสินค้ารวมเป็นร้อยละ 40.88 ร้อยละ 34.49 และร้อยละ 27.64 ของรายได้รวมตามลำดับ โดยบริษัทผลิตและจำหน่ายให้กับ Kinugawa Rubber Industrial จากประเทศญี่ปุ่นเกือบทั้งหมด

ต้นทุนการผลิต

ส่วนประกอบที่สำคัญของต้นทุนการผลิต คือ วัตถุดิบ โดยต้นทุนการผลิตเมื่อคิดเป็นอัตราส่วนเทียบกับรายได้จากการขายสินค้าของบริษัท เทากับร้อยละ 62.59 ในปี 2547 และร้อยละ 65.94 ในปี 2548 โดยวัตถุดิบหลักจะประกอบไปด้วย ยางดิบและยางสังเคราะห์ และเหล็กขึ้นรูปและท่อเหล็ก ซึ่งยางดิบและยางสังเคราะห์มีอัตราส่วนเท่ากับร้อยละ 34.76 และร้อยละ 35.69 ของต้นทุนวัตถุดิบรวมในปี 2547 และปี 2548 ตามลำดับ ส่วนเหล็กขึ้นรูปและท่อเหล็กจะมีอัตราส่วนเท่ากับร้อยละ 44.58 และร้อยละ 40.61 ของต้นทุนวัตถุดิบรวมในปี 2547 และปี 2548 ตามลำดับ โดยวัตถุดิบหลักทั้งสองกลุ่มจะมีแนวโน้มของราคาที่สูงขึ้นดังที่กล่าวไว้แล้วในปัจจัยความเสี่ยง โดยการเพิ่มขึ้นของราคาวัตถุดิบบริษัท ยังสามารถผลกระทบบางส่วนให้กับผู้ว่าจ้างได้ แต่บริษัท จะต้องเป็นผู้ระวังและพิจารณาเรื่องการควบคุมขั้นตอนการผลิตเพื่อให้เกิดการสูญเสียที่น้อยที่สุด เช่น ขั้นตอนการผสมยางตามคุณลักษณะที่กำหนด ซึ่งหากมีการผิดพลาดจะมีผลกระทบต่อต้นทุนการผลิต บริษัทมีนโยบายในการควบคุมกระบวนการผลิตอย่างเข้มงวด โดยเฉพาะอย่างยิ่งกระบวนการผสมยาง

ค่าใช้จ่ายในการขายและบริหาร

ค่าใช้จ่ายในการขายและบริหาร ประกอบด้วย เงินเดือน โบนัสและสวัสดิการพนักงาน ค่าสาธารณูปโภค ค่าซ่อมแซมและบำรุงรักษาสำนักงาน ค่าเสื่อมราคาสินทรัพย์ และค่าลิขสิทธิ์ตัดจ่าย เป็นต้น โดยค่าใช้จ่ายในการขายและบริหาร เมื่อคิดเป็นอัตราส่วนเทียบกับรายได้จากการขายสินค้าของบริษัท เทากับร้อยละ 20.49 ในปี 2546 ร้อยละ 20.15 ในปี 2547 และร้อยละ 17.18 ในปี 2548 ซึ่งเห็นได้ว่ามีสัดส่วนที่ลดลงในแต่ละปี เป็นเพราะบริษัท สามารถควบคุมค่าใช้จ่ายในการขายและบริหารได้เป็นอย่างดี

กำไร

บริษัท มีกำไรขั้นต้นจำนวนเงิน 99.77 ล้านบาทในปี 2546 จำนวนเงิน 129.10 ล้านบาทในปี 2547 และจำนวนเงิน 120.52 ล้านบาท ในปี 2548 หรือคิดเป็นอัตรากำไรขั้นต้นต่อรายได้จากการขายเป็นร้อยละ 41.90, 42.95 และ 36.56 ตามลำดับ สำหรับกำไรจากการดำเนินงานบริษัท มีกำไรจากการดำเนินงาน จำนวนเงิน 50.99 ล้านบาทในปี 2546, จำนวนเงิน 68.52 ล้านบาทในปี 2547 และ จำนวนเงิน 63.87 ล้านบาท ในปี 2548 หรือคิดเป็นอัตราส่วนกำไรจากการดำเนินงานเทียบกับรายได้จากการขายในปี 2546 เป็นร้อยละ 21.41 ในปี 2547 เป็นร้อยละ 22.80 และในปี 2548 เป็นร้อยละ 19.37 ตามลำดับ ส่วนอัตรากำไรสุทธิของบริษัท เพิ่มขึ้นอย่างต่อเนื่องตั้งแต่ปี 2545 บริษัท มีกำไรสุทธิเท่ากับ 16.82 ล้านบาท หรือคิดเป็นอัตรากำไรสุทธิเท่ากับร้อยละ 9.50, ในปี 2546 กำไรสุทธิของบริษัท เพิ่มขึ้นเป็น 37.18 ล้านบาทหรือคิดเป็นอัตรากำไรสุทธิเท่ากับร้อยละ

15.61, ในปี 2547 บริษัท มีกำไรสุทธิเท่ากับ 47.70 ล้านบาท หรือคิดเป็นอัตรากำไรสุทธิเท่ากับร้อยละ 15.87 และในปี 2548 บริษัท มีกำไรสุทธิเท่ากับ 46.41 ล้านบาท หรือคิดเป็นอัตรากำไรสุทธิเท่ากับร้อยละ 14.08

การที่บริษัท สามารถรักษ้อัตรากำไรขั้นต้น (Gross Profit Margin) อัตรากำไรจากการดำเนินงาน และอัตรากำไรสุทธิ ได้อยู่ในอัตราดังที่กล่าวไว้ทั้งนี้เนื่องมาจากการควบคุมต้นทุนที่มีประสิทธิภาพ เช่น การควบคุมไม่ให้มีวัตถุดิบเสียหาย หรือเพิ่มประสิทธิภาพในการทำงานของพนักงานโดยการเพิ่มขนาดของแม่พิมพ์ (Mold) ทำให้สามารถผลิตได้คราวละหลายชิ้นและใช้แรงงานคนในการควบคุมเครื่องจักรจำนวนเท่าเดิม นอกจากนี้ บริษัท ยังมีการเพิ่มยอดขายและเพิ่มฐานลูกค้าที่มีอัตรากำไรขั้นต้น (Gross Profit Margin) ที่แตกต่างกันไป เช่น การเพิ่มยอดขายในส่วนของบริษัทนอกกลุ่มนิสสันให้มากขึ้น ซึ่งชิ้นส่วนยางและยางติดเหล็กที่ขายให้ลูกค้าในกลุ่มนี้จะมียอรรค่ากำไรขั้นต้นสูงกว่าชิ้นส่วนยางและยางติดเหล็กที่ขายให้กับกลุ่มนิสสัน เหตุผลเนื่องจาก บริษัท เป็นผู้ออกแบบส่วนผสมของยางเองเพื่อให้เหมาะกับการนำไปใช้งานของลูกค้า

สินทรัพย์

ณ วันที่ 31 ธันวาคม 2547 บริษัท มีสินทรัพย์รวมเป็นจำนวนเงิน 360.54 ล้านบาท เพิ่มขึ้น 62.80 ล้านบาทจากปี 2546 หรือคิดเป็นร้อยละ 21.09 ซึ่งเกิดจากการเพิ่มขึ้นของสินทรัพย์ไม่หมุนเวียนเป็นหลัก โดยในปี 2547 นี้ บริษัท มีเงินสดและเงินฝากธนาคารเท่ากับ 11.94 ล้านบาท ลดลงจากปี 2546 จำนวนเงิน 24.75 ล้านบาท และมีสินค้าคงเหลือเพิ่มขึ้นเป็น 39.45 ล้านบาท ในส่วนของสินทรัพย์ไม่หมุนเวียนในปี 2547 จำนวน 257.03 ล้านบาท เพิ่มขึ้นจากปี 2546 จำนวนเงิน 68.91 ล้านบาท โดย ณ วันที่ 31 ธันวาคม ปี 2547 บริษัท มีที่ดิน อาคาร และอุปกรณ์สุทธิมูลค่าเท่ากับ 254.58 ล้านบาท เพิ่มขึ้น 66.59 ล้านบาทจากสิ้นปี 2546 เนื่องจากการซื้อเครื่องจักรรวมทั้งการซื้อที่ดินเพิ่มเพื่อรองรับการขยายตัวของธุรกิจต่อไป

ณ วันที่ 31 ธันวาคม 2548 บริษัท มีสินทรัพย์รวม เป็นจำนวนเงิน 526.59 ล้านบาท เพิ่มขึ้นมากถึง 166.04 ล้านบาท หรือคิดเป็นร้อยละ 46.05 โดยเป็นการเพิ่มขึ้นของทั้งสินทรัพย์หมุนเวียนและสินทรัพย์ไม่หมุนเวียน ในส่วนของสินทรัพย์หมุนเวียนนั้น เป็นการเพิ่มขึ้นของเงินสดและเงินฝากธนาคาร จำนวนเงิน 29.7 ล้านบาท ซึ่งเกิดจากการขายหุ้นเพิ่มทุนในตลาดหลักทรัพย์ เมื่อต้นปี 2548 นอกจากนี้ส่วนใหญ่เป็นการเพิ่มขึ้นในสินค้าคงเหลือ จำนวนเงิน 27.92 ล้านบาท หรือประมาณร้อยละ 70.77 เนื่องจาก บริษัท มีนโยบายในการเพิ่มสินค้าคงคลังเพื่อรองรับการขยายตัวของยอดขาย และอีกส่วนหนึ่งเกิดจากการเพิ่มขึ้นของต้นทุนวัตถุดิบ โดยเฉพาะยางธรรมชาติที่ราคาเพิ่มสูงขึ้นจากปีที่แล้ว ประมาณร้อยละ 17

ในส่วนของสินทรัพย์ไม่หมุนเวียน เป็นการเพิ่มขึ้นของที่ดิน อาคารและอุปกรณ์ จำนวนเงิน 90.18 ล้านบาท โดยในระหว่างปี บริษัท ได้ซื้อที่ดินเพื่อเตรียมการขยายโรงงาน และได้ก่อสร้างโรงงานเพิ่มขึ้นอีก เพื่อให้บริษัท ยูซอน ไฟฟ์ (ไทยแลนด์) จำกัด ซึ่งเป็นบริษัท ลูก ได้เช่าเพื่อดำเนินงาน นอกจากนี้ได้ซื้อเครื่องจักรเพิ่มขึ้นเป็นจำนวนมากเพื่อขยายกำลังการผลิต

คุณภาพของสินทรัพย์

บริษัท มีลูกหนี้การค้า ณ วันที่ 31 ธันวาคม 2548 จำนวน 55.53 ล้านบาท โดยส่วนใหญ่เป็นลูกหนี้การค้าในประเทศ ซึ่งเป็นโรงงานประกอบรถยนต์ ที่มีความมั่นคงทางการเงินและทำการติดต่อกันมาเป็นเวลานาน ส่วนลูกหนี้การค้าต่างประเทศนั้น ก็เป็นบริษัท ที่มีความมั่นคงทางการเงินเช่นกัน วิเคราะห์อายุลูกหนี้ แสดงได้ดังนี้

พันบาท

ลูกหนี้การค้า ในประเทศ	
ยังไม่ถึงกำหนดชำระ	29,926.36
เกินกำหนดชำระไม่เกิน 30 วัน	17,442.92
เกินกำหนดชำระ 31 - 60 วัน	25.73
เกินกำหนดชำระ 61 - 90 วัน	80.21
เกินกำหนดชำระมากกว่า 90 วัน	16.37
รวม	47,491.59
ลูกหนี้การค้าต่างประเทศ	
ยังไม่ถึงกำหนดชำระ	8,040.71
รวมทั้งสิ้น	55,532.30

หนี้สิน

ในปี 2547 บริษัทฯ มีหนี้สินรวมลดลง 9.77 ล้านบาท เมื่อเทียบกับสิ้นปี 2546 โดยบริษัทฯ มีหนี้สินหมุนเวียนลดลงจากการคืนเงินกู้ยืมกรรมการจำนวน 37 ล้านบาท และจ่ายเงินปันผลค้างจ่ายจำนวน 25 ล้านบาท อย่างไรก็ตามในปี 2547 บริษัทฯ ได้มีการกู้ยืมเงินจากธนาคารพาณิชย์แห่งหนึ่งโดยจำนองที่ดินและเครื่องจักรบางส่วนของบริษัทฯ และนำเงินกู้จำนวนดังกล่าวมาใช้คืนเงินกู้สกุลเงินของ IFCT จำนวน 50 ล้านบาท และได้กู้เงินโดยจำนองเพิ่มเติมอีกทั้งสิ้น 65 ล้านบาท เพื่อใช้ในการซื้อที่ดินเพื่อรองรับการขยายการผลิตในปี 2548 ทำให้บริษัทฯ มีเงินกู้ระยะยาวจากสถาบันการเงินเพิ่มขึ้นเป็น 82.47 ล้านบาทในปี 2547

หนี้สินรวมของบริษัทฯ ในปี 2548 เท่ากับ 188.35 ล้านบาท เพิ่มขึ้น 32.8 ล้านบาท คิดเป็นร้อยละ 21.08 ทั้งนี้เป็นการเพิ่มขึ้นจากหนี้สินหมุนเวียนจำนวน 33.33 ล้านบาทและลดลงในหนี้สินไม่หมุนเวียนจำนวน 0.54 ล้านบาท การเพิ่มขึ้นของหนี้สินหมุนเวียนที่สำคัญ คือ การเพิ่มขึ้นของเจ้าหนี้การค้า จากการที่บริษัทคาดการณ์ภาวะราคาขายที่จะปรับตัวสูงขึ้นและปริมาณสินค้าคงเหลือให้มากขึ้น จึงสั่งซื้อยางธรรมชาติมาสำรองไว้ นอกจากนั้นเป็นส่วนของเงินกู้ยืมระยะยาวที่ครบกำหนดชำระใน 1 ปี เพิ่มขึ้น เพราะมีการกู้ยืมเงินจากธนาคารเพื่อซื้อที่ดิน จำนวนเงิน 35 ล้านบาท สำหรับรองรับการขยายตัวในอนาคต และรายการค้างจ่ายค่าก่อสร้างอาคารโรงงานและเครื่องจักร

ในส่วนของหนี้สินไม่หมุนเวียน ซึ่งเป็นเงินกู้ระยะยาวจากธนาคารนั้น ลดลงเนื่องจากการจ่ายชำระคืนตามงวดที่ถึงกำหนดชำระ

ส่วนของผู้ออกหุ้น

ส่วนของผู้ออกหุ้นของบริษัทฯ นอกจากการขายหุ้นเพิ่มทุนในตลาดหลักทรัพย์ ทำให้มีทุนเพิ่มขึ้น 55 ล้านบาท และมีส่วนเกินทุน จำนวนเงิน 55.82 ล้านบาทแล้ว เนื่องจากบริษัทฯ มีผลประกอบการที่เป็นกำไร จึงทำให้บริษัทฯ มีกำไรสะสมเพิ่มขึ้นอย่างต่อเนื่องตามไปด้วย โดยบริษัทฯ มีกำไรสะสมในปี 2546 จำนวน 32.42 ล้านบาท ปี 2547 จำนวน 55.64 ล้านบาท และปี 2548 จำนวน 60.26 ล้านบาท โดยในระหว่างปี บริษัทฯ ได้ทำการจ่ายเงินปันผลจากผลกำไรสะสม เป็นจำนวนเงินถึง 41.79 ล้านบาท

สภาพคล่อง

บริษัทฯ มีกระแสเงินสดและรายการเทียบเท่าเงินสดสุทธิเป็นบวกในปี 2546 จำนวน 32.73 ล้านบาท เนื่องจากกระแสเงินสดรับสุทธิจากกิจกรรมดำเนินงาน แม้ว่าบริษัทฯ จะจัดหาเงินทุนด้วยก็ตาม แต่ก็เพื่อนำไปลงทุนในที่ดิน อาคารและเครื่องจักร อย่างไรก็ตามในปี 2547 บริษัทฯ มีเงินสดและรายการเทียบเท่าเงินสดปลายงวดเป็นลบจำนวน -24.75 ล้านบาท โดยมีปัจจัยหลักจากการเพิ่มขึ้นของกิจกรรมการลงทุนของบริษัทฯ เนื่องจากในปี 2547 บริษัทฯ ได้ลงทุนเพิ่มเติมในสินทรัพย์ถาวรและลงทุนในบริษัทที่เกี่ยวข้อง โดยบริษัทฯ ได้ซื้อที่ดินและเครื่องจักรเพิ่มเพื่อรองรับการขยายตัวของโรงงาน และสร้างอาคารโรงงานเพื่อใช้เป็นที่ตั้งของบริษัทย่อยใหม่ที่จะจัดตั้ง คือ บริษัท ยูซอน ไฟฟ์ (ประเทศไทย) จำกัด ในปี 2547 บริษัทฯ มีอัตราส่วนสภาพคล่องเท่ากับ 1.42 เท่า และมีอัตราส่วนสภาพคล่องหมุนเร็วเท่ากับ 0.86 เท่า โดยมีอัตราส่วนหมุนเวียนลูกหนี้การค้า, อัตราส่วนหมุนเวียนสินค้าคงเหลือ และอัตราส่วนหมุนเวียนเจ้าหนี้ เท่ากับ 6.57 เท่า, 5.31 เท่า และ 10.20 เท่า ตามลำดับ

บริษัทฯ มีกระแสเงินสดจากกิจกรรมการดำเนินงานเป็นบวกในตลอด 3 ปีที่ผ่านมา รวมถึงปี 2548 มีกระแสเงินสดรับสุทธิจากกิจกรรมดำเนินงาน จำนวนเงิน 57.22 ล้านบาท ซึ่งแสดงให้เห็นถึงประสิทธิภาพในการดำเนินงานที่ดีของบริษัทฯ และแสดงถึงคุณภาพของสินทรัพย์ของบริษัทฯ ที่ก่อให้เกิดกระแสเงินสดรับสุทธิจากการดำเนินงาน ในด้านอัตราส่วนสภาพคล่องของสินทรัพย์และ อัตราส่วนสภาพคล่องหมุนเร็ว นั้นมีแนวโน้มที่ดีขึ้นตลอดช่วง 3 ปีที่ผ่านมา โดยมีปัจจัยมาจากกระแสเงินสดจากกิจกรรมดำเนินงาน และสามารถรักษาระยะเวลาเก็บหนี้เฉลี่ยอยู่ที่ไม่เกิน 60 วัน ส่วนอัตราหมุนเวียนสินค้าเฉลี่ยที่ลดลงจาก 5.31 เท่า เป็น 3.92 เท่าในปี 2548 นั้น เป็นเพราะการเพิ่มปริมาณสินค้าคงคลัง เพื่อป้องกันภาวะราคาวัตถุดิบที่ขยับสูงขึ้น

บริษัทฯ มีกระแสเงินสดจ่ายสุทธิ จากกิจกรรมลงทุน ตั้งแต่ปี 2545 จนถึงปัจจุบัน โดยในปี 2548 กระแสเงินสดจ่ายจากกิจกรรมลงทุน จำนวนเงิน 103.15 เป็นการจ่ายเพื่อลงทุนเพิ่มในสินทรัพย์ถาวร ได้แก่ ที่ดิน อาคาร และเครื่องจักร นอกจากนั้นยังได้ลงทุนในหลักทรัพย์ในความต้องการของตลาด เนื่องจากพิจารณาถึงผลตอบแทนจากการลงทุนที่ดีกว่าอัตราดอกเบี้ยเงินฝาก และเป็นการลดสภาพคล่องส่วนเกิน

บริษัทฯ มีกระแสเงินสดจากการจัดหาเงินเป็นบวกในปี 2548 จำนวนเงิน 75.63 ล้านบาท โดยเป็นการจัดหาเงินจากการจำหน่ายหุ้นเพิ่มทุนในตลาดหลักทรัพย์ฯ จำนวนเงิน 110.82 ล้านบาท และกู้ยืมจากธนาคาร จำนวนเงิน 35 ล้านบาท ในขณะที่มีการจ่ายเงินกู้ระยะยาวจากสถาบันการเงินเป็นจำนวน 28.64 ล้านบาทและ จ่ายเงินปันผล จำนวนเงิน 41.79 ล้านบาท

ลักษณะการประกอบธุรกิจ Types of Business

ลักษณะการประกอบธุรกิจ

ผลิตภัณฑ์ของบริษัทฯ สามารถแบ่งตามประเภทของผลิตภัณฑ์ได้เป็น 3 ลักษณะ

1. ชิ้นส่วนยางล้อและยางติดเหล็กสำหรับผู้ผลิตสินค้าต้นแบบ ("OEM")

CPR เป็นผู้ผลิต และ จำหน่ายชิ้นส่วนยางล้อและยางติดเหล็กและจำหน่ายชิ้นส่วนยางล้อและยางติดเหล็กในลักษณะ OEM ให้กับบริษัทผู้ประกอบรถยนต์และรถจักรยานยนต์ทั้งในประเทศและต่างประเทศ บริษัทฯ ได้รับการถ่ายทอดเทคโนโลยีจาก บริษัท คินุงาวา รับเบอร์ อินดัสเตรียล จำกัด (ประเทศญี่ปุ่น) ซึ่งเป็นบริษัทในเครือของกลุ่มนิสสันมอเตอร์ และได้รับการสั่งซื้อให้เป็นผู้ผลิตชิ้นส่วนยาง และ ยางติดเหล็ก สำหรับรถยนต์นิสสัน

2. ชิ้นส่วนยางล้อและยางติดเหล็กเพื่อใช้สำหรับการทดแทนอะไหล่ที่เสียหรือสึกหรอ ("REM")

CPR เป็นผู้ผลิตและจำหน่ายชิ้นส่วนยางล้อและยางติดเหล็กเพื่อส่งให้กับศูนย์ซ่อมของรถยนต์ยี่ห้อต่าง ๆ เช่น นิสสัน ฮิอุซุติเพอร์ และ ร้านขายอะไหล่รถยนต์ทั่วไป โดยบริษัทไม่ต้องจ่ายค่าเทคโนโลยีการผลิตสำหรับการผลิตชิ้นส่วน REM และปริมาณของชิ้นส่วนยางล้อ และยางติดเหล็กที่ทำการว่าจ้างให้ผลิตของศูนย์ซ่อมรถยนต์จะขึ้นอยู่กับปริมาณการใช้รถภายในประเทศเป็นหลัก

3. ชิ้นส่วนยางล้อและยางติดเหล็กสำหรับวัตถุประสงค์อื่นๆ :

CPR เป็นผู้ผลิตและจำหน่ายผลิตชิ้นส่วนยางล้อและยางติดเหล็กให้กับผู้ผลิตสินค้าประเภทอื่นๆ งานประเภทอื่นที่ไม่ได้ใช้สำหรับเป็น ชิ้นส่วนประกอบรถยนต์หรือรถจักรยานยนต์ ผลิตชิ้นส่วนยางล้อและยางติดเหล็กประเภท ยางกันเสียดสี, ยางร้อยสายไฟ, และยางหุ้มสายเบรค เป็นต้น

เงินลงทุนในบริษัทย่อย Capital in Subsidiary Company

เงินลงทุนในบริษัทย่อย

บริษัทฯ มีบริษัทย่อย 2 บริษัทมีรายละเอียดดังนี้

1. บริษัท ซีจีไอ เมททัล อินดัสเทรียล จำกัด

บริษัท ซีจีไอ เมททัล อินดัสเทรียล จำกัด ก่อตั้งเมื่อวันที่ 20 กุมภาพันธ์ 2547 ประกอบธุรกิจผลิตและจำหน่ายผลิตภัณฑ์จากเหล็ก
ปัจจุบัน บริษัท ซีจีไอ เมททัล อินดัสเทรียล จำกัด มีทุนจดทะเบียนและชำระแล้วจำนวน 20 ล้านบาท โดยมีบริษัทฯ เป็นผู้ถือหุ้น
รายใหญ่ซึ่งถือหุ้นตรงในอัตราร้อยละ 70.00 ณ. 31 ธันวาคม 2548

2. บริษัท ยูซอน ไฟฟ์ (ไทยแลนด์) จำกัด

บริษัท ยูซอน ไฟฟ์ (ไทยแลนด์) จำกัด ก่อตั้งเมื่อวันที่ 15 ธันวาคม 2547 ประกอบธุรกิจผลิตและจำหน่ายผลิตภัณฑ์จากท่อเหล็ก
ปัจจุบัน บริษัท ยูซอน ไฟฟ์ (ไทยแลนด์) จำกัด มีทุนจดทะเบียนและชำระแล้วจำนวน 100 ล้านบาท โดยมีบริษัทฯ เป็นผู้ถือหุ้นรายใหญ่
ซึ่งถือหุ้นตรงในอัตราร้อยละ 80.40 ณ. 31 ธันวาคม 2548

เงินลงทุนในบริษัทอื่น

บริษัทฯ มีเงินลงทุนในบริษัทอื่นโดยเป็นการถือหุ้นทั้งทางตรงและมีผู้ถือหุ้นร่วมกันอยู่ 1 บริษัท มีรายละเอียดดังนี้

1. บริษัท คินงาวา (ประเทศไทย) จำกัด

บริษัท คินงาวา (ประเทศไทย) จำกัด ก่อตั้งเมื่อวันที่ 14 มิถุนายน 2544 ประกอบธุรกิจผลิตและจำหน่ายผลิตภัณฑ์จากเหล็กขบ
ประตู่และขอบกระฉากรถยนต์

ปัจจุบัน บริษัท คินงาวา(ประเทศไทย) จำกัด มีทุนจดทะเบียนและชำระแล้วจำนวน 100 ล้านบาท โดยมีบริษัทฯ เป็นหนึ่งในผู้ถือหุ้นโดย
ถือหุ้นตรงในอัตราร้อยละ 15.00 และมีผู้ร่วมกันในอัตราร้อยละ 6.00 ณ. 31 ธันวาคม 2548

โครงสร้างการถือหุ้นในกลุ่มบริษัท

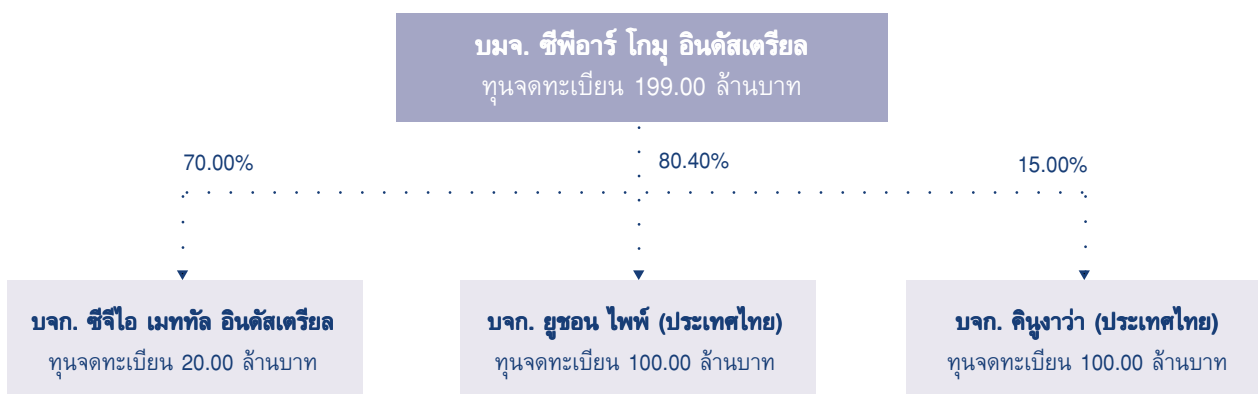

โครงสร้างรายได้ Revenue Structure

โครงสร้างรายได้

บริษัทฯ มีรายได้รวมจากการจำหน่ายสินค้าในปี 2546 จำนวน 238.12 ล้านบาท ปี 2547 จำนวน 296.33 ล้านบาท และปี 2548 จำนวน 316.29 ล้านบาท ซึ่งส่วนมากเป็นรายได้จากการจำหน่ายสินค้าให้กับผู้ผลิตสินค้าต้นแบบหรือการผลิตสินค้าในรูปแบบ (Original Equipment Manufacturer: OEM) โดยบริษัทฯ มีรายได้จากการขายสินค้าในรูปแบบ OEM เท่ากับอัตราส่วนร้อยละ 92.37, 90.05 และ 90.23 ของรายได้รวมในปี 2546, 2547 และ ปี 2548 ตามลำดับ นอกจากนี้ยังมีรายได้จากการผลิตและขายชิ้นส่วนรถยนต์เพื่อการทดแทนชิ้นส่วนที่เสียหรือสึกหรอ เพื่อป้อนร้านจำหน่ายอะไหล่ ศูนย์บริการและอู่ซ่อมรถยนต์ หรือเรียกว่า (Replacement Equipment Manufacturers: REM) รายได้จากการผลิตและจำหน่ายสินค้านี้ในรูปแบบอื่นๆ เช่น ชิ้นส่วนยางที่เป็นส่วนประกอบของเครื่องใช้ไฟฟ้า และเครื่องสุขภัณฑ์ เป็นต้น และรายได้อื่นๆ ดังแสดงในตารางนี้

รายได้	2546		2547		2548	
	บาท	%	บาท	%	บาท	%
1. OEM	223,989,274	92.37	273,385,623	90.05	293,877,914	90.23
2. REM	13,389,128	5.52	16,888,757	5.56	15,010,144	4.61
3. ชิ้นส่วนยางอื่นๆ	738,312	0.30	6,056,583	1.99	7,399,792	2.27
4. รายได้อื่นๆ	4,362,617	1.80	7,277,976	2.40	9,412,695	2.89
รายได้รวม	242,479,332	100.00	303,608,939	100.00	325,700,545	100.00

รายได้จากการจำหน่ายสินค้าในรูปแบบ OEM นั้นประกอบด้วยรายได้จากการจำหน่ายสินค้าในรูปแบบ OEM ทั้งภายในประเทศและในต่างประเทศ ซึ่งสินค้าที่จำหน่ายในประเทศประกอบไปด้วยชิ้นส่วนยางและยางติดเหล็กที่ใช้ในการประกอบรถยนต์ยี่ห้อต่างๆ เช่น นิสสัน, มาสด้า, ฟอर्ड, มิตซูบิชิ, ไทยรุ่งยูเนี่ยนคาร์ ซูซูกิ และยานยนต์ เป็นต้น และชิ้นส่วนยางและยางติดเหล็กสำหรับประกอบรถจักรยานยนต์ เช่น ยามาฮ่า และ ไทเกอร์ เป็นต้น ส่วนสินค้าที่จำหน่ายในต่างประเทศจะเป็นชิ้นส่วนยางที่ส่งออกไปที่ประเทศญี่ปุ่นเพื่อจำหน่ายให้กับ KG เกือบทั้งหมด โดยมีสัดส่วนรายได้จากการจำหน่ายสินค้า OEM ภายในประเทศเปรียบเทียบกับ OEM ในต่างประเทศจะมีสัดส่วนเท่ากับ ร้อยละ 56.54 ในปี 2546, ร้อยละ 62.62 ในปี 2547 และร้อยละ 70.25 สำหรับปี 2548 ตามลำดับ ส่วนที่เป็นรายได้จากการจำหน่ายสินค้าอื่นๆ โดยส่วนใหญ่เป็นการผลิตชิ้นส่วนยางที่เป็นส่วนประกอบของผลิตภัณฑ์ประเภทอื่น เช่น ตู้เย็น หรือสุขภัณฑ์ เป็นต้น รายได้อื่นๆ นั้นประกอบไปด้วยรายได้ค่าเช่าอาคารและค่าไฟฟ้า

สภาะตลาดโดยรวมของอุตสาหกรรมผลิตชิ้นส่วนรถยนต์ในประเทศไทย Thai Automotive Industry

สภาะตลาดโดยรวมของอุตสาหกรรมผลิตชิ้นส่วนรถยนต์ในประเทศไทย

โครงสร้างอุตสาหกรรมการผลิตชิ้นส่วนรถยนต์ในประเทศไทย สามารถแบ่งตามลักษณะของตลาดได้ 2 ประเภท คือ ชิ้นส่วนที่ผลิตเพื่อป้อนโรงงานประกอบรถยนต์ (OEM) ซึ่งเป็นชิ้นส่วนที่ผู้ประกอบรถยนต์ผลิตเองหรือว่าจ้างผู้ผลิตรายอื่นๆ ทำการผลิต ชิ้นส่วนประเภทนี้จะมีคุณภาพสูงกว่ามาตรฐานทั่วไป และชิ้นส่วนรถยนต์เพื่อการใช้ทดแทน ซึ่งผลิตภัณฑ์ในกลุ่มนี้จะมีทั้งที่เป็นผลิตภัณฑ์อะไหล่แท้ อะไหล่เทียม และอะไหล่ปลอม โดยกลุ่มผู้ผลิตชิ้นส่วนเพื่อป้อนโรงงานประกอบรถยนต์โดยตรง (Original Equipment Manufacturers: OEM) จะเรียกว่า Tier-1 Suppliers และกลุ่มที่เรียกว่า Tier - 2 Suppliers ส่วนใหญ่คือ กลุ่มที่ผลิตและป้อนชิ้นส่วนให้ร้านจำหน่ายอะไหล่ ศูนย์บริการและอู่ซ่อมรถยนต์ (Replacement Equipment Manufacturers: REM) หรือผลิตป้อนให้กลุ่มแรกอีกทอดหนึ่ง

กลุ่มผู้ผลิตชิ้นส่วนประกอบรถยนต์ในลักษณะ OEM หรือกลุ่ม Tier-1 Suppliers ซึ่งส่วนใหญ่เป็นบริษัทที่มีการลงทุนจากต่างประเทศ และมีการนำเทคโนโลยีเข้ามาดำเนินการผลิตตามมาตรฐานของรถยนต์แต่ละรุ่นที่บริษัทแม่จะเป็นผู้กำหนด โดยลักษณะโครงสร้างทางธุรกิจจะเป็นระบบเครือข่ายเพื่อป้อนผลิตภัณฑ์ให้กัน ซึ่งเป็นความร่วมมือและการพึ่งพาซึ่งกันและกัน (Interdependence) ระหว่างโรงงานประกอบรถยนต์และโรงงานผลิตชิ้นส่วนรถยนต์ในระดับที่สูงมาก จนทำให้เกิดโครงสร้างการรวมกลุ่มที่เรียกว่า Cluster หรือระบบผูกขาดระหว่างโรงงานประกอบรถยนต์กับผู้ผลิตชิ้นส่วนประกอบรถยนต์กลุ่มใดกลุ่มหนึ่ง โดยกลุ่ม Tier-1 Suppliers สามารถที่จะผลิตชิ้นส่วนประกอบรถยนต์เพื่อส่งให้กับโรงงานประกอบรถยนต์โดยตรง หรือว่าจ้างต่อให้ผู้ผลิตชิ้นส่วนประกอบรถยนต์ที่เป็นผู้ผลิตคนไทยที่ยังไม่มีเทคโนโลยีในการผลิตที่ทันสมัยมากนัก หรือที่เรียกว่ากลุ่ม Tier-2 Suppliers หรือ หรือกลุ่ม Tier-3 Suppliers ทำการผลิตและส่งต่อให้กลุ่มแรกอีกทอดหนึ่งก็ได้ ทำให้อุตสาหกรรมประกอบรถยนต์และอุตสาหกรรมผลิตชิ้นส่วนรถยนต์ของไทยจึงมีการเจริญเติบโตไปพร้อมๆกันในลักษณะเป็นกลุ่มสำหรับปีที่ผ่านมา

กลุ่มผู้ผลิตชิ้นส่วนประกอบรถยนต์ประเภทที่เรียกว่า Replacement Equipment Manufacturers หรือ REM ซึ่งคือกลุ่มผู้ผลิตชิ้นส่วนอะไหล่เพื่อการทดแทนชิ้นส่วนที่เสียหรือสึกหรอ เพื่อป้อนร้านจำหน่ายอะไหล่ ศูนย์บริการและอู่ซ่อมรถยนต์ โดยผู้ผลิตในกลุ่มนี้ส่วนใหญ่เป็นผู้ผลิตสำหรับตลาด OEM ระดับ Tier-2 Suppliers หรือระดับ Tier-3 Suppliers ด้วย ตลาดอะไหล่รถยนต์เป็นตลาดที่จำหน่ายชิ้นส่วนยานยนต์เพื่อเป็นอะไหล่ทดแทนชิ้นส่วนที่เสื่อมสภาพหรือหมดอายุ ความต้องการชิ้นส่วนและอะไหล่ประเภทนี้จึงขึ้นอยู่กับจำนวนการใช้รถยนต์เป็นหลัก ซึ่งจากตัวเลขสถิติจากสำนักงานกึ่งระบบการขนส่งทางบก กรมการขนส่งทางบกพบว่าอัตราการเพิ่มขึ้นของรถยนต์ในประเทศไทยเพิ่มขึ้นจากจำนวน 6.52 ล้านคันในปี 2544 เป็นจำนวน 7.09 ล้านคันในปี 2545 และ 7.33 ล้านคันในปี 2546 ซึ่งเป็นการเพิ่มขึ้นในอัตราร้อยละ 8.74 และร้อยละ 3.39 ตามลำดับ และอัตราการเพิ่มขึ้นของรถจักรยานยนต์ในประเทศไทยเพิ่มขึ้นจากจำนวน 15.24 ล้านคันในปี 2544 เป็นจำนวน 16.58 ล้านคันในปี 2545 และ 18.21 ล้านคันในปี 2546 ซึ่งเป็นการเพิ่มขึ้นในอัตราร้อยละ 8.79 และร้อยละ 9.83 ตามลำดับ ซึ่งตัวเลขดังกล่าวชี้ให้เห็นถึงอัตราการขยายตัวของรถยนต์และรถจักรยานยนต์ในประเทศไทยมีการขยายตัวค่อนข้างสูง

นอกจากนี้รัฐบาลไทยยังมีนโยบายส่งเสริมให้อุตสาหกรรมชิ้นส่วนประกอบรถยนต์มีการเจริญเติบโต ซึ่งอาจจะนำไปสู่การเป็น Detroit of Asia โดยนอกจากผู้ผลิตชิ้นส่วนประกอบรถยนต์จะผลิตให้กับโรงงานประกอบรถยนต์ในประเทศแล้ว ยังมีการผลิตชิ้นส่วนรถยนต์เพื่อส่งออกไปยังต่างประเทศอีกด้วย ดังมีรายละเอียดตามตารางด้านล่างนี้

ตารางแสดงมูลค่าการส่งออกชิ้นส่วนรถยนต์ที่ผลิตภายในประเทศไทย

	2544	2545	2546	2547 (Est.)
มูลค่า (ล้าน USD)	1,460.00	1,747.44	2,360.01	2,950.00
อัตราการเติบโต (%)		9.69	35.06	25.00

ที่มา: สำนักบริการส่งออก กรมส่งเสริมการส่งออก

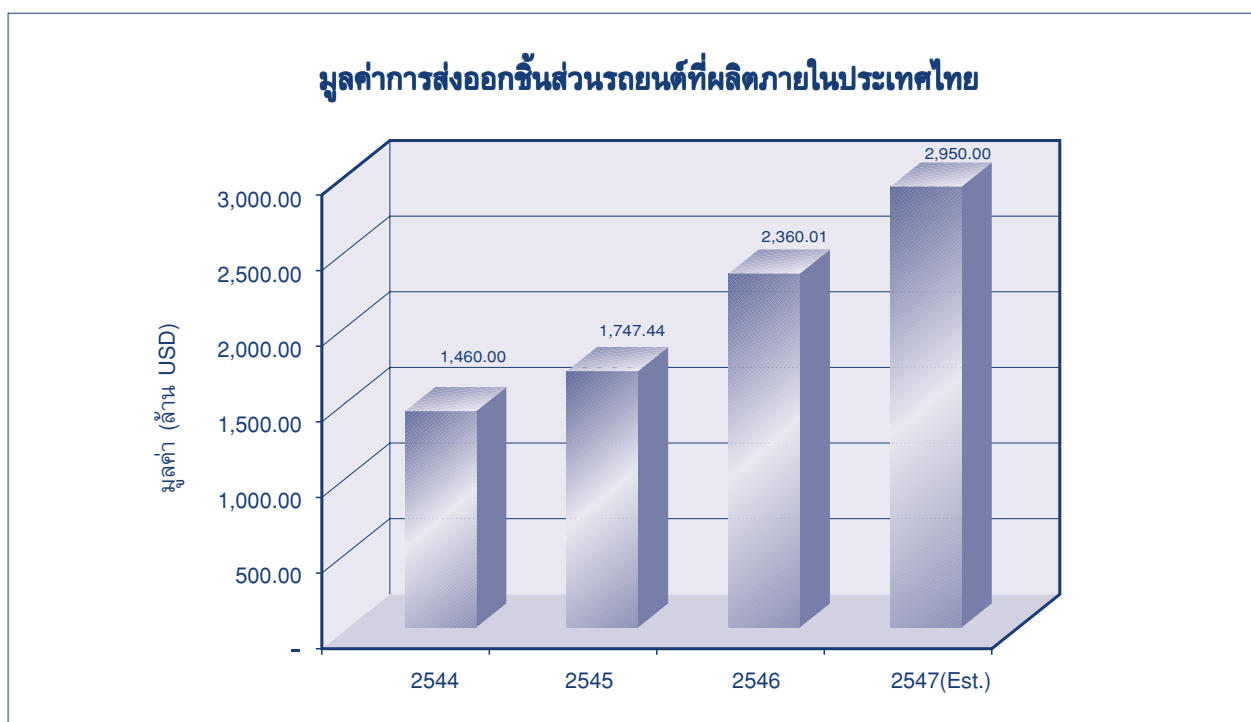

ที่มา: สมาคมอุตสาหกรรมยานยนต์ไทย

โดยการส่งออกชิ้นส่วนรถยนต์ของไทยปี 2548 มูลค่าทั้งสิ้น 91,221.27 ล้านบาท เพิ่มขึ้นจากช่วงเดียวกันของปี 2547 ร้อยละ 72.71 (52,817.11 ล้านบาท) ชิ้นส่วนยานยนต์ที่มีการส่งออกมากที่สุดคือ OEM Parts มีมูลค่าการส่งออกทั้งสิ้น 76,790.69 ล้านบาท รองลงมาได้แก่ เครื่องยนต์ มูลค่า 7,903.78 ล้านบาท และ Spare Parts มีมูลค่าการส่งออก 4,100.47 ล้านบาท

ยอดการส่งออกชิ้นส่วนยานยนต์ของไทยตั้งแต่ปี 2539-2548

	2539	2540	2541	2542	2543	2544	2545	2546	2547	2548
เครื่องยนต์ (Engine)	802.00	2,023.89	1,536.77	3,731.81	7,106.22	8,309.80	6,094.10	5,376.36	4,316.07	7,9003.79
ชิ้นส่วนรถยนต์ (Spare parts)	215.44	505.28	495.29	883.42	1245.65	1,758.56	1,789.59	2,152.55	2,909.44	4,100.47
ตัวจับยึด & แม่พิมพ์ (Jig & Die)	43.66	56.34	63.70	141.35	119.96	141.19	145.26	312.44	797.48	683.42
ชิ้นส่วน OEM (OEM parts)	975.78	1,882.76	3,488.55	5,103.26	11,087.62	13,736.85	17,076.05	27,554.80	43,873.39	76,790.69
อื่นๆ (Others)	5.33	27.58	25.89	58.18	336.68	96.70	150.06	604.07	920.73	1,742.90
รวม	2,042.21	4,495.85	5,610.20	9,918.02	19,896.13	24,043.10	25,255.06	36,000.22	52,817.11	91,221.27

ที่มา: สมาคมอุตสาหกรรมรถยนต์ไทย

แต่อย่างไรก็ตาม การยกเลิกมาตรการบังคับให้ผู้ผลิตรถยนต์ในไทยต้องใช้ชิ้นส่วนที่ผลิตในประเทศ ซึ่งมีผลบังคับใช้มาตั้งแต่วันที่ 1 มกราคม 2543 ประกอบกับนโยบายเปิดเสรีการค้าภายใต้กฎเกณฑ์ของ WTO และเขตการค้าเสรีอาเซียนหรือ AFTA นั้น ได้ส่งผลกระทบต่อสถานะอุตสาหกรรมยานยนต์และชิ้นส่วนประกอบรถยนต์ของไทยอย่างมาก ทั้งนี้ในแง่ของผู้ผลิตรถยนต์นั้น การเปลี่ยนแปลงครั้งนี้ได้ส่งผลดีต่อบริษัทผู้ประกอบรถยนต์ที่สามารถเลือกซื้อชิ้นส่วนในระบบ Global Sourcing เพื่อให้ได้ผลิตภัณฑ์ที่มีคุณภาพด้วยต้นทุนที่เหมาะสมที่สุด ทว่าในขณะเดียวกัน ก็ส่งผลกระทบต่อผู้ผลิตชิ้นส่วนในประเทศที่จะต้องแข่งขันกันเพื่อปรับปรุงประสิทธิภาพการผลิตและคุณภาพผลิตภัณฑ์ให้ดีขึ้นในภาวะที่ต้องประสบกับการแข่งขันที่สูงขึ้น ซึ่งในปัจจุบัน

ในกรณีของบริษัทผู้ผลิตชิ้นส่วนรายใหญ่ๆ ที่เป็นการลงทุนหรือร่วมลงทุนจากต่างชาติและมีเทคโนโลยีสูง จะมีผลกระทบค่อนข้างน้อย เนื่องจากผู้ผลิตเหล่านี้หรือผู้ผลิตที่เป็น Tier-1 Suppliers เป็นผู้ป้อนชิ้นส่วนให้กับโรงงานหรือบริษัทรถยนต์โดยตรงตามข้อตกลงและเงื่อนไขที่ได้ตกลงกันไว้ ด้วยมาตรฐานคุณภาพของผลิตภัณฑ์อันเป็นที่ยอมรับ ในขณะที่ผู้ผลิตชิ้นส่วนระดับรองลงมาหรือ Tier-2 Suppliers และ Tier-3 Suppliers และผู้ผลิตชิ้นส่วนอะไหล่รถยนต์ทดแทนหรือผู้ผลิตประเภท REM จะได้รับผลกระทบจากนโยบายการเปิดเสรีการค้าหรือการจัดซื้อชิ้นส่วนในระบบ Global Sourcing ของบริษัทรถยนต์ค่อนข้างมาก

ปัจจุบันการที่บริษัทรถยนต์และผู้ประกอบรถยนต์หลายแห่งได้นำเอาระบบ Global และ Regional Sourcing มาใช้เพิ่มมากขึ้นถือเป็นการเปลี่ยนแปลงครั้งสำคัญของการรวมกลุ่มที่เรียกว่า Cluster แม้แต่ผู้ประกอบรถยนต์ในประเทศไทยก็จะมีกำลังซื้อชิ้นส่วนประกอบรถยนต์จาก Suppliers นอกกลุ่ม Cluster ตนเอง หรืออาจมีการสั่งซื้อชิ้นส่วนรถยนต์บางรายการจากบริษัทผู้ผลิตในเครือข่ายที่มีโรงงานซึ่งตั้งอยู่ในต่างประเทศโดยเฉพาะในภูมิภาคอาเซียน AICS (Asian Industrial Cooperation Scheme) และเมื่อข้อตกลงเขตการค้าเสรีอาเซียนในการยกเว้นภาษีนำเข้ารถยนต์และชิ้นส่วนเริ่มมีผลบังคับใช้ในปี 2546 (ยกเว้นมาเลเซียที่จะเข้าร่วมในปี 2548) ทำให้ปริมาณการใช้ชิ้นส่วนรถยนต์ด้วยวิธี Regional Sourcing ยิ่งเพิ่มขึ้น ในขณะเดียวกันท่ามกลางกระแสการเปิดเสรีทางการค้าของโลก ผู้ผลิตชิ้นส่วนอะไหล่ทดแทนหรือ REM นั้นก็มีแนวโน้มว่าจะเผชิญกับการแข่งขันของชิ้นส่วนยานยนต์จากไต้หวัน จีน และอินเดียเพิ่มมากขึ้น ทั้งนี้ในแง่ของการแข่งขันด้านราคาและคุณภาพของสินค้าที่นำเข้าจากประเทศเหล่านี้

จากการที่บริษัทฯ เป็นผู้ผลิตสินค้า OEM สำหรับชิ้นส่วนยางล้อและยางติดเหล็กที่เป็นส่วนประกอบในอุตสาหกรรมประกอบรถยนต์และรถจักรยานยนต์ ดังนั้นภาวะอุตสาหกรรมของบริษัทฯ จึงมีความสัมพันธ์อย่างมากกับภาวะอุตสาหกรรมการผลิตและส่งออกชิ้นส่วนประกอบรถยนต์ และจากข้อมูลด้านบนสรุปได้ว่า แนวโน้มอุตสาหกรรมชิ้นส่วนประกอบยานยนต์จะเติบโตในระดับที่สูงและต่อเนื่องในช่วง 2-3 ปีข้างหน้าทั้งตลาดในประเทศและตลาดต่างประเทศ และจากปัจจัยสนับสนุนของภาวะเศรษฐกิจของประเทศไทยและเศรษฐกิจโลกที่มีทิศทางที่ปรับตัวดีขึ้นตามลำดับ ประกอบกับการย้ายฐานการผลิตของผู้ผลิตรถยนต์และรถจักรยานยนต์รายใหญ่ของโลกมาสู่ประเทศไทย และใช้ประเทศไทยเป็นฐานการผลิตเพื่อการส่งออก เป็นแรงผลักดันที่ทำให้ผู้ผลิตชิ้นส่วนยานยนต์ในไทยได้รับผลบวกโดยตรง ซึ่งคาดว่าจะทำให้ความสามารถในการทำกำไรของบริษัทฯ ขยายตัวในทิศทางเดียวกับอุตสาหกรรมชิ้นส่วนประกอบรถยนต์ที่กำลังจะขยายตัวเพิ่มขึ้น นอกจากนี้นโยบายของรัฐบาลมีเป้าหมายทำให้ประเทศไทยเป็นฐานการผลิตเพื่อการส่งออก ดังนั้นอุตสาหกรรมผลิตชิ้นส่วน OEM สำหรับป้อนโรงงานรถยนต์ในต่างประเทศก็ย่อมจะเติบโตเป็นอุตสาหกรรมส่งออกเคียงคู่ไปด้วย และในขณะเดียวกันการผลิตชิ้นส่วนรถยนต์ประเภทอะไหล่ทดแทนหรือ REM ก็ย่อมจะมีโอกาสที่จะขยายตลาดในต่างประเทศตามไปด้วย

ปัจจัยความเสี่ยง Risk Factors

ปัจจัยความเสี่ยงที่อาจส่งผลกระทบต่อบริษัทโดยตรงมีดังนี้

1. ความเสี่ยงจากการพึ่งพิงกลุ่มบริษัทในเครือ Nissan Motor Group

ในอดีตที่ผ่านมา บริษัท มีลูกค้ารายใหญ่ คือ บริษัทในเครือ Nissan Motor Group (“Nissan”) ซึ่งประกอบไปด้วย Kinugawa Rubber Industrial (“KG”) บริษัท คินูงาวา (ประเทศไทย) จำกัด และ บริษัท สยามนิสสัน ออโตโมบิล จำกัด (“สยามนิสสัน”) บริษัท ได้มีการขายชิ้นส่วนยางและยางติดเหล็กให้กับโรงงานประกอบรถยนต์ของสยามนิสสัน และขายชิ้นส่วนยางและยางติดเหล็กให้กับ KG เพื่อนำไปส่งให้กับโรงงานประกอบรถยนต์ในต่างประเทศอีกทอดหนึ่ง โดยสัดส่วนของรายได้จากบริษัทในเครือ Nissan คิดเป็นสัดส่วนร้อยละ 74.69, 77.18, 69.70, 60.16 และ 50.22 ของรายได้รวมตามงบการเงินในปี 2544, 2545, 2546, 2547 และ 2548 ตามลำดับ

บริษัท ได้ตระหนักถึงความเสี่ยงของการพึ่งพิงกลุ่มบริษัทในเครือนิสสัน ที่อาจจะส่งผลกระทบต่อรายได้ของบริษัท ในอนาคต จึงได้มีความพยายามในการเพิ่มสัดส่วนรายได้ที่มาจากลูกค้ารายอื่นๆ เช่น ผู้ประกอบรถยนต์ยี่ห้ออื่นๆ (มิตซูบิชิ ฮอนด้า และฟอร์ด มาสด้า) ผู้ผลิตชิ้นส่วนประกอบรถยนต์รายอื่นที่มีศักยภาพ (สยามคายาบา, ยานากิฮารุ) และผู้ประกอบรถจักรยานยนต์ (ยามาฮ่า, ไทเกอร์) เป็นต้น ดังที่เห็นจากการเพิ่มขึ้นของสัดส่วนรายได้ที่ไม่ได้มาจากบริษัทในเครือ นิสสันที่มีแนวโน้มเพิ่มมาโดยตลอด คิดเป็นสัดส่วนร้อยละ 24.45, 22.40, 28.50, 37.44 และ 50.22 ตามลำดับ

2. ความเสี่ยงจากการหมดอายุของสัญญาการถ่ายทอดเทคโนโลยีการผลิตจาก Kinugawa Rubber Industrial

บริษัท ดำเนินธุรกิจในการผลิตชิ้นส่วนยางและยางติดเหล็กให้กับสยามนิสสัน โดยได้รับการถ่ายทอดเทคโนโลยีการผลิตจาก KG ซึ่งเป็นผู้ผลิตชิ้นส่วนยางให้กับนิสสัน ในปี 2538 และ 2539 บริษัท ได้ทำสัญญาซื้อเทคโนโลยีการผลิตสำหรับชิ้นส่วนยางจำนวนรวม 30 โมเดล ซึ่งเป็นชิ้นส่วนยางและยางติดเหล็กสำหรับรถยนต์นั่งและรถปิคอัพยี่ห้อนิสสันที่ผลิตในประเทศไทย โดยมีระยะเวลาของสัญญาเท่ากับ 10 ปี

เนื่องจากสัญญาถ่ายทอดเทคโนโลยีการผลิตดังกล่าวข้างต้นจะสิ้นสุดลงในปี 2549 จำนวน 22 โมเดล ซึ่งเป็นเวลาที่คาดว่าทางนิสสันจะมีการออกรถโมเดลใหม่ บริษัท จึงมีความเสี่ยงหากไม่ได้รับการต่อสัญญาเทคโนโลยีจาก KG ทำให้อาจจะส่งผลกระทบต่อรายได้ของบริษัท ในส่วนของ สยามนิสสัน นอกจากนี้ บริษัท ยังมีความเสี่ยงหาก KG อาจทำการผลิตชิ้นส่วนยางและยางติดเหล็กสำหรับรถยนต์นิสสันที่ประกอบในประเทศไทยด้วยตนเอง หรือให้บริษัท คินูงาวา (ประเทศไทย) จำกัด (“KGT”) ซึ่งเป็นบริษัทย่อยของ KG ทำการผลิตให้หรือ KG อาจทำการถ่ายทอดเทคโนโลยีให้กับผู้ผลิตชิ้นส่วนยางและยางติดเหล็กในประเทศในกลุ่ม AFTA หรือประเทศที่มีค่าจ้างแรงงานถูก เช่น ประเทศจีน ทำการผลิตและส่งเข้ามายังสยามนิสสัน

อย่างไรก็ตาม เนื่องจากบริษัท และ KG มีความสัมพันธ์กันมาเป็นเวลานาน นับตั้งแต่ปี 2540 ในขณะที่บริษัททั้งสองได้ติดต่อกันมาเป็นระยะเวลาเกือบ 10 ปี CPR ผลิตชิ้นส่วนประกอบรถยนต์ที่มีมาตรฐานตามระบบ QCQM (Quality, Cost, Delivery, and Management) มาตรฐานตามระบบ QCQM ของทางบริษัท ได้รับการยอมรับจาก Nissan Motor Group มาโดยตลอด

3. ความเสี่ยงจากความไม่แน่นอนในราคาวัตถุดิบ

บริษัท ดำเนินธุรกิจผลิตชิ้นส่วนยางและยางติดเหล็กที่เป็นส่วนประกอบของรถยนต์และรถจักรยานยนต์โดยวัตถุดิบหลักของบริษัท ประกอบไปด้วย ยางดิบ ยางสังเคราะห์ เหล็กขึ้นรูป และท่อเหล็ก และวัตถุดิบปลีกย่อยอื่น เช่น น้ำมัน และเคมีภัณฑ์ เป็นต้น โดยการปรับตัวสูงขึ้นของวัตถุดิบประเภทยางจะมีผลกระทบต่อต้นทุนการผลิตของบริษัท บริษัท ได้เล็งเห็นถึงความเสี่ยงจากการเปลี่ยนแปลงของราคารายการยางซึ่งอาจจะมีผลกระทบต่อผลการดำเนินงานของบริษัท ในช่วงปี 2548 บริษัท ได้ดำเนินการป้องกันความเสี่ยงดังกล่าว โดยการสั่งซื้อยางโดยตรงจากชาวสวน

นอกจากนั้นบริษัท ยังมีความเสี่ยงจากความผันผวนของราคาเหล็ก โดยที่ผ่านมามีบริษัท ได้นำเข้าเหล็กท่อจากประเทศเกาหลีซึ่งมีราคาถูกกว่าท่อเหล็กที่จัดซื้อภายในประเทศ

นอกจากนี้ ตั้งแต่ ปี 2547 ถึง 2548 ราคาของวัตถุดิบทั้งวัตถุดิบประเภทยางและเหล็กมีการปรับตัวสูงขึ้นอย่างต่อเนื่อง และไม่มีแนวโน้มที่จะลดลงเลย ดังนั้น บริษัท จึงได้เจรจากับลูกค้าเพื่อเพิ่มราคาขาย ทั้งนี้แบ่งเบาภาระการรับภาระของการปรับตัวสูงขึ้นของวัตถุดิบดังกล่าว

4. ความเสี่ยงจากโครงการใหม่

บริษัทฯ ได้ลงทุนในธุรกิจรีดท่อเหล็ก คือ บริษัท ยูชอน ไพพ์ (ไทยแลนด์) จำกัด (YPT) เพื่อผลิตและจำหน่ายท่อเหล็กคุณภาพดีที่จะนำมาใช้เป็นวัตถุดิบในการผลิตชิ้นส่วนยางติดเหล็กของบริษัทฯ ในเดือน ธันวาคม 2547 โดย YPT มีทุนจดทะเบียนเริ่มแรกจำนวน 40 ล้านบาท ซึ่งเป็นการลงทุนของบริษัทฯ จำนวน 20.40 ล้านบาท หรือคิดเป็นร้อยละ 51 ของทุนจดทะเบียนทั้งหมด ภายหลัง YPT ได้จดทะเบียนเพิ่มทุนเป็น 100 ล้านบาท โดยบริษัทฯ ได้ชำระค่าหุ้นเพิ่มทุนร้อยละ 25 เป็นจำนวนเงิน 15 ล้านบาท เมื่อวันที่ 15 พฤศจิกายน 48 ดังนั้นบริษัทฯ จึงมีสัดส่วนการถือครองหุ้นในบริษัท YPT เป็นร้อยละ 80.40 โดยวัตถุประสงค์ของการจัดตั้ง YPT เพื่อผลิตท่อเหล็ก ที่เป็นวัตถุดิบหลักอีกประเภทหนึ่งของบริษัทฯ เพื่อช่วยลดต้นทุนในการผลิตยางติดเหล็กให้กับบริษัทฯ

บริษัทฯ มีความเสี่ยงเนื่องจากขาดความรู้ความชำนาญในการดำเนินธุรกิจรีดท่อเหล็ก บริษัทฯ ได้ตระหนักถึงความเสี่ยงดังกล่าวจึงได้ร่วมทุนกับ Yulchon Co., Ltd. (Korea) ซึ่งเป็นบริษัทที่มีความชำนาญในการผลิตท่อเหล็กและรีดท่อเหล็กในประเทศเกาหลีใต้มาเป็นเวลานานโดยมีสัญญาการร่วมทุน ซึ่งเป็นการร่วมลงทุนโดย Yulchon Co., Ltd. (Korea) นำเครื่องจักรมาลงเป็นทุน และได้ส่งช่างเทคนิค ชาวเกาหลี ที่มีความชำนาญและประสบการณ์ในการรีดท่อเหล็กมาเป็นผู้ควบคุมการผลิต บริษัทฯ จึงมีความเสี่ยง หากในอนาคต Yulchon Co., Ltd. (Korea) ขายหุ้นและไม่ร่วมลงทุนต่อ บริษัทฯ จะต้องสรรหาตัวบุคลากรที่มีความชำนาญและประสบการณ์ในการผลิตท่อเหล็กใหม่

5. ความเสี่ยงจากอัตราแลกเปลี่ยน

เนื่องจากบริษัทฯ มีการขายสินค้าให้กับลูกค้าในต่างประเทศ และได้รับเงินรายได้จากการจำหน่ายสินค้ามาเป็นเงินสกุลเยน จึงทำให้บริษัทฯ มีความเสี่ยงจากการเปลี่ยนแปลงของอัตราแลกเปลี่ยนหากว่าเงินเยนอ่อนตัวลง ซึ่งอาจส่งผลกระทบต่อรายได้ของบริษัทฯ บริษัทฯ มีรายได้ที่เป็นเงินตราต่างประเทศเป็นสัดส่วนเท่ากับร้อยละ 41.34, 40.15, 33.66 และ 34.68 ของรายได้รวมในปี 2545, 2546, 2547 และ 2548 ตามลำดับ

ถึงแม้ว่าบริษัทฯ จะไม่มีการป้องกันความเสี่ยงจากอัตราแลกเปลี่ยนดังกล่าวในรูปแบบของการทำสัญญาซื้อขายเงินตราต่างประเทศล่วงหน้า (Forward Contract) บริษัทฯ ก็ได้มีการตรวจสอบและเฝ้าสังเกตการเปลี่ยนแปลงของค่าเงินเยนอยู่ป้อนอย่างใกล้ชิด

6. ความเสี่ยงจากการที่บริษัทมีผู้ถือหุ้นรายใหญ่เกินกว่าร้อยละ 50

กลุ่มวณิชวิชัยกุล ซึ่งเป็นกลุ่มผู้บริหารบริษัทฯ ถือหุ้นทั้งหมดเท่ากับร้อยละ 59.77 ของจำนวนหุ้นที่ชำระแล้วทั้งหมด (ณ วันปิดสมุดทะเบียนผู้ถือหุ้น เมื่อวันที่ 1 กันยายน 2548) ซึ่งทำให้กลุ่มวณิชวิชัยกุล สามารถควบคุมมติที่ประชุมผู้ถือหุ้นได้เกือบทั้งหมดไม่ว่าจะเป็นเรื่องการจัดตั้งกรรมการ หรือการขอมติในเรื่องอื่นที่ต้องใช้เสียงส่วนใหญ่ของที่ประชุมผู้ถือหุ้น ยกเว้นเรื่องที่กฎหมายหรือข้อบังคับบริษัทกำหนดให้ต้องได้รับเสียง 3 ใน 4 ของจำนวนเสียงทั้งหมดของที่ประชุมผู้ถือหุ้น ดังนั้นผู้ถือหุ้นรายอื่นจึงอาจไม่สามารถรวบรวมคะแนนเสียงเพื่อตรวจสอบและถ่วงดุลเรื่องที่ผู้ถือหุ้นใหญ่เสนอได้ นอกจากนี้ ผู้ถือหุ้นของตระกูลวณิชวิชัยกุล จำนวน 3 ท่าน ยังดำรงตำแหน่งกรรมการในบริษัทฯ และทั้ง 3 ท่านเป็นกรรมการผู้มีอำนาจลงนามผูกพันบริษัทฯ ซึ่งทำให้บริษัทฯ มีความเสี่ยงจากการที่กรรมการในกลุ่มวณิชวิชัยกุลสามารถลงนามผูกพันบริษัทฯ ในเรื่องของการดำเนินกิจการได้ บริษัทฯ ได้ตระหนักถึงความเสี่ยงดังกล่าวและได้มีการกำหนดขอบเขตอำนาจหน้าที่ของคณะกรรมการชุดต่างๆ และอำนาจหน้าที่ของกรรมการผู้จัดการอย่างชัดเจนแล้ว

7. ความเสี่ยงจากการพึ่งพิงผู้บริหาร

เนื่องด้วยบริษัท ซีพีอาร์โกมุ อินดัสเตรียล จำกัด (มหาชน) ก่อตั้งและประสบความสำเร็จในการดำเนินกิจการด้วยแนวทางการบริหารงานของผู้บริหารบริษัทฯ คือ นายพนดล วณิชวิชัยกุล ผู้ก่อตั้งบริษัทฯ มาโดยตลอดเสมือนหนึ่งว่าบริษัทฯ ต้องพึ่งพา นายพนดล วณิชวิชัยกุล บริษัทฯ จึงมีความเสี่ยงจากการที่กลุ่มของนายพนดล วณิชวิชัยกุล อาจลดสัดส่วนการถือหุ้นในบริษัทฯ ลงหรือออกจากการเป็นผู้บริหารของกิจการ บริษัทฯ ได้ตระหนักถึงความเสี่ยงในการพึ่งพิงในตัวผู้บริหรดังกล่าวและได้มีนโยบายที่จะผลักดันให้มีการบริหารงานในลักษณะของทีมงานมากขึ้นในอนาคต

โครงสร้างการถือหุ้นและการจัดการ Diagram of Holdings

โครงสร้างการถือหุ้น

รายชื่อผู้ถือหุ้นใหญ่ 10 อันดับแรกที่ปรากฏในสมุดทะเบียนผู้ถือหุ้น ณ วันที่ 1 กันยายน 2548 สรุปได้ดังนี้

รายชื่อผู้ถือหุ้น	ณ วันที่ 1 กันยายน 2548	
	จำนวนหุ้น	สัดส่วน (ร้อยละ)
1. กลุ่ม วณิชวิศิษฐ์กุล	118,936,990	59.77
นายพดล วณิชวิศิษฐ์กุล	64,406,990	32.37
นางศศิธร วณิชวิศิษฐ์กุล	14,330,000	7.20
นายทศพล วณิชวิศิษฐ์กุล	10,350,000	5.20
น.ส.มนัญญา วณิชวิศิษฐ์กุล	9,950,000	5.00
น.ส. วันวิสาข์ วณิชวิศิษฐ์กุล	9,950,000	5.00
นายราชานนท์ วณิชวิศิษฐ์กุล	9,950,000	5.00
2. นายเอกกมล คังคะเกตุ	9,950,000	5.00
3. นายประยุทธ วิสุทธ์วัฒนศักดิ์	5,800,000	2.91
4. นายประสงค์ พัฒนายุ	4,578,900	2.30
5. นายเสริมเกียรติ กังเสถียร	3,127,900	1.57
6. น.ส. นฤมล จรุงกลีน	2,947,000	1.48
7. นายธวัชชัย อารยะชัยกุล	2,000,000	1.01
8. นายวินัย เจริญวิริยะกุล	1,410,000	0.71
9. นายพรชัย อริยะเมธิน	1,340,000	0.67
10. นายภักดี เติบศิริ	1,130,000	0.57
รวมจำนวนหุ้น	151,220,790	75.99

นโยบายการจ่ายเงินปันผล

บริษัท จะพิจารณาจ่ายเงินปันผลประจำปีของบริษัทในอัตราไม่ต่ำกว่าร้อยละ 40 โดยจะขึ้นอยู่กับปัจจัยด้านการดำเนินงาน เช่น ผลการดำเนินงานและฐานะทางการเงินของบริษัท สภาพคล่องของบริษัท นโยบายการขยายธุรกิจ และปัจจัยอื่น ๆ ที่เกี่ยวข้องกับการบริหารงานของบริษัท และจะต้องได้รับความเห็นชอบจากคณะกรรมการบริษัท และ/หรือที่ประชุมผู้ถือหุ้นตามความเหมาะสมด้วย

บริษัท ย่อมมีนโยบายจ่ายเงินปันผลประจำปีในอัตราไม่ต่ำกว่าร้อยละ 40 โดยจะพิจารณาจากผลการดำเนินงาน และฐานะทางการเงิน สภาพคล่อง และนโยบายการขยายธุรกิจของบริษัท โดยจะต้องได้รับความเห็นชอบจากคณะกรรมการบริษัท คณะกรรมการของบริษัท และ/หรือที่ประชุมผู้ถือหุ้นด้วย

โครงสร้างกรรมการบริษัทฯ

โครงสร้างกรรมการบริษัทฯ ประกอบด้วยคณะกรรมการ 2 ชุด คือ คณะกรรมการบริษัท และคณะกรรมการตรวจสอบ ซึ่งมีรายละเอียดดังต่อไปนี้

คณะกรรมการบริษัท

คณะกรรมการของบริษัท ณ วันที่ 31 ธันวาคม 2548 ประกอบด้วยกรรมการทั้งสิ้นจำนวน 11 ท่าน ซึ่งมีรายชื่อดังต่อไปนี้

รายชื่อคณะกรรมการ	ตำแหน่ง
1. นายสมบุญณ์ เสี่ยงมบุตร	ประธานกรรมการ
2. พันเอกวีระ สวัสดิ์	กรรมการ
3. นายนพดล วณิชวิศิษฐ์กุล	กรรมการ
4. นางศศิธร วณิชวิศิษฐ์กุล	กรรมการ
5. นายทศพล วณิชวิศิษฐ์กุล	กรรมการ
6. นายนิวัติ มุจลินทร์กุล	กรรมการ
7. นายกิตติพล มุจลินทร์กุล	กรรมการ
8. นายเอกกมล คังคะเกตุ	กรรมการ
9. นายอรรถ ตรีว่องไทย	ประธานกรรมการตรวจสอบ
10. นายวัชร จิตรไกรสร	กรรมการตรวจสอบ
11. นายพงษ์ธร แซ่ฮุย	กรรมการตรวจสอบ

ในการประชุมสามัญประจำปีทุกครั้ง กรรมการจะหมดวาระเป็นอัตรา 1 ใน 3 สำหรับคณะกรรมการชุดปัจจุบันทั้งหมดที่ได้รับเลือกตั้งเมื่อวันที่ 30 มิถุนายน 2547 ดังนั้น ในปี 2548 และ 2549 กรรมการจะต้องออกจากตำแหน่งตามวาระโดยวิธีการจับสลาก และในปี 2550 กรรมการที่เหลืออยู่จากกรรมการปัจจุบันก็จะออกจากตำแหน่งตามวาระ แต่ทั้งนี้กรรมการซึ่งพ้นจากตำแหน่งอาจได้รับเลือกเข้าตำแหน่งอีกก็ได้

ขอบเขตอำนาจหน้าที่ของคณะกรรมการบริษัท

1. กรรมการต้องปฏิบัติหน้าที่ให้เป็นไปตามกฎหมาย วัตถุประสงค์ และข้อบังคับของบริษัทฯ ตลอดจนมติของที่ประชุมผู้ถือหุ้น
2. กรรมการจะต้องไม่ประกอบกิจการเข้าเป็นหุ้นส่วนหรือเข้าเป็นกรรมการในนิติบุคคลอื่นที่มีสภาพอย่างเดียวกันและเป็นการแข่งขันกับกิจการของบริษัทฯ เว้นแต่จะได้แจ้งให้ที่ประชุมผู้ถือหุ้นทราบก่อนที่จะมีมติแต่งตั้งกรรมการ การผู้นั้น
3. กรรมการจะต้องแจ้งให้บริษัทฯ ทราบโดยไม่ชักช้า ในกรณีที่กรรมการมีส่วนได้เสียในสัญญาใดที่ทำกับบริษัทฯ หรือในกรณีที่กรรมการถือหุ้นหรือหุ้นกู้ในบริษัทหรือบริษัทในเครือเพิ่มขึ้นหรือลดลง
4. คณะกรรมการบริษัทฯ มีอำนาจมอบหมายแต่งตั้งกรรมการจำนวนหนึ่งให้เป็นกรรมการบริหารเพื่อดำเนินการอย่างหนึ่งอย่างใดหรือหลายอย่าง ทั้งนี้ คณะกรรมการบริษัทฯ ได้กำหนดให้กรรมการผู้มีอำนาจลงลายมือชื่อผูกพันบริษัทฯ มีอำนาจดำเนินการเรื่องต่างๆ ของกิจการได้เอง เว้นแต่อำนาจในการดำเนินการดังต่อไปนี้จะกระทำได้อีกต่อเมื่อได้รับอนุมัติจากที่ประชุมผู้ถือหุ้นก่อน

(1) เรื่องที่กฎหมายกำหนดให้ต้องได้มติที่ประชุมผู้ถือหุ้น

(2) การทำรายการที่กรรมการมีส่วนได้เสียและอยู่ในข่ายที่กฎหมายหรือข้อกำหนดของตลาดหลักทรัพย์แห่งประเทศไทยระบุให้ต้องได้รับอนุมัติจากที่ประชุมผู้ถือหุ้น

เว้นแต่ในเรื่องดังต่อไปนี้จะต้องได้รับความเห็นชอบจากที่ประชุมคณะกรรมการ และที่ประชุมผู้ถือหุ้นด้วยคะแนนเสียงไม่น้อยกว่า 3 ใน 4 ของจำนวนเสียงทั้งหมดของผู้ถือหุ้นที่เข้าประชุมและมีสิทธิออกเสียงลงคะแนน อันได้แก่ การเพิ่มทุน การลดทุน การออกหุ้นกู้ การขายหรือโอนกิจการของบริษัททั้งหมดหรือบางส่วนที่สำคัญให้แก่บุคคลอื่น การซื้อหรือรับโอนกิจการของบริษัทอื่นมาเป็นของบริษัทฯ การแก้ไขหนังสือบริคณห์สนธิหรือข้อบังคับ เป็นต้น

ทั้งนี้ให้รายการที่กรรมการหรือบุคคลที่อาจมีความขัดแย้ง มีส่วนได้เสีย หรืออาจมีความขัดแย้งทางผลประโยชน์อื่นใดกับบริษัทฯ ให้กรรมการซึ่งมีส่วนได้เสียในเรื่องใดไม่มีสิทธิอนุมัติการทำรายการในเรื่องนั้น

คณะกรรมการตรวจสอบ

ที่ประชุมสามัญผู้ถือหุ้นของบริษัทฯ ครั้งที่ 1/2548 ประชุมเมื่อวันที่ 29 กุมภาพันธ์ 2548 ได้มีมติให้แต่งตั้งคณะกรรมการตรวจสอบของบริษัทฯ มีวาระ 1 ปี ประกอบด้วยกรรมการทั้งหมด 3 ท่านดังมีรายชื่อต่อไปนี้

รายชื่อคณะกรรมการตรวจสอบ

1. นายอริย์ ศรีว่องไทย
2. นายวัช จิตรไกรสร
3. นายพงษ์ธร แซ่อยู่

ตำแหน่ง

- ประธานกรรมการตรวจสอบ
กรรมการตรวจสอบ
กรรมการตรวจสอบ

ขอบเขตอำนาจหน้าที่ของคณะกรรมการตรวจสอบ

คณะกรรมการตรวจสอบมีหน้าที่และความรับผิดชอบตามข้อกำหนดและหลักเกณฑ์ของคณะกรรมการกำกับหลักทรัพย์และตลาดหลักทรัพย์ (กลต.) และตลาดหลักทรัพย์ฯ และให้รายงานตรงต่อคณะกรรมการบริษัทฯ

1. สอบทานให้บริษัทมีรายงานทางการเงินอย่างถูกต้องและเพียงพอ
2. สอบทานให้บริษัทมีระบบการควบคุมภายในและการตรวจสอบภายในที่มีความเหมาะสมและมีประสิทธิผล
3. สอบทานให้บริษัทปฏิบัติตามกฎหมายว่าด้วยหลักทรัพย์และตลาดหลักทรัพย์ ข้อกำหนดของตลาดหลักทรัพย์ หรือกฎหมายที่เกี่ยวข้องกับธุรกิจของบริษัท
4. พิจารณา คัดเลือก เสนอแต่งตั้ง และเสนอค่าตอบแทนของผู้สอบบัญชีของบริษัท
5. พิจารณาการเปิดเผยข้อมูลของบริษัทในกรณีที่เกิดรายการเกี่ยวโยงกันหรือรายการที่อาจมีความขัดแย้งทางผลประโยชน์ให้มีความถูกต้องและครบถ้วน
6. จัดทำรายงานการกำกับดูแลกิจการของคณะกรรมการตรวจสอบโดยเปิดเผยไว้ในรายงานประจำปีของบริษัทซึ่งรายงานดังกล่าวต้องลงนามโดยประธานคณะกรรมการตรวจสอบ
7. ปฏิบัติการอื่นใดตามที่คณะกรรมการบริษัทมอบหมายด้วยความเห็นชอบของคณะกรรมการตรวจสอบ

ผู้บริหาร

ณ วันที่ 31 ธันวาคม 2548 บริษัท มีผู้บริหารจำนวนทั้งสิ้น 7 ท่าน ดังมีรายชื่อต่อไปนี้

รายชื่อผู้บริหาร

ตำแหน่ง

- | | |
|-----------------------------|---|
| 1. นายพนตล วนิชวิศิษฐ์กุล | กรรมการผู้จัดการ |
| 2. นายทศพล วนิชวิศิษฐ์กุล | รองกรรมการผู้จัดการและผู้จัดการฝ่ายการตลาดและต่างประเทศ |
| 3. นางศศิธร วนิชวิศิษฐ์กุล | ผู้ช่วยกรรมการผู้จัดการฝ่ายบริหารงานสำนักงาน |
| 4. นางสาวฤดีวรรณ สุวรรณศรี | ผู้จัดการฝ่ายบริหารงานสำนักงาน |
| 5. นายอรุณ แก้วโพนงาม | ผู้จัดการฝ่ายผลิต 1 และผู้จัดการฝ่ายวิจัยและพัฒนา |
| 6. นายวัฒน์ ศรีวิบูลย์รัตน์ | ผู้จัดการฝ่ายผลิต 2 |
| 7. นายเผ่าศิลป์ เรสุราช | ผู้จัดการฝ่ายวิศวกรรมและควบคุมคุณภาพ |

ขอบเขตอำนาจหน้าที่ของกรรมการผู้จัดการ

1. เป็นผู้ตัดสินใจและอนุมัติในเรื่องการดำเนินงานที่สำคัญของบริษัท กำหนดภารกิจ วัตถุประสงค์ แนวทาง นโยบายของบริษัท รวมถึงการกำกับดูแลการดำเนินงานโดยรวม ผลผลิต ความสัมพันธ์กับลูกค้า และต้องรับผิดชอบต่อคณะกรรมการบริษัท
2. มีอำนาจดำเนินการใด ๆ เพื่อประโยชน์ต่อกิจการของบริษัทฯ ตามวัตถุประสงค์ ดังนี้
 - 2.1 ด้านการลงทุนขยายงาน
 - 2.2 การซื้อขายทรัพย์สินถาวร

2.3 การกู้เงิน

2.4 การขอสินเชื่อจากสถาบันการเงิน

ทั้งนี้ในการดำเนินการดังกล่าวข้างต้นให้อำนาจการพิจารณาอนุมัติในวงเงินไม่เกิน 30 ล้านบาท และเมื่อดำเนินการแล้วให้นำเสนอต่อที่ประชุมคณะกรรมการบริษัทเพื่อทราบโดยเร็วหากกรณีวงเงินเกินกว่า 30 ล้านบาทให้ขออนุมัติจากคณะกรรมการบริษัท

3. มีอำนาจกระทำการและแสดงตนเป็นตัวแทนของกิจการต่อบุคคลภายนอกในกิจกรรมที่เกี่ยวข้องเป็นประโยชน์ต่อกิจการ
4. พิจารณาเรื่องการระดมทุนของบริษัทเพื่อนำเสนอต่อคณะกรรมการบริษัท
5. อนุมัติการแต่งตั้งที่ปรึกษาด้านต่างๆที่จำเป็นต่อการดำเนินงานของกิจการ
6. ดำเนินกิจการที่เกี่ยวข้องกับการบริหารงานโดยทั่วไปของกิจการ
7. พิจารณาอนุมัติในแผนการปฏิบัติงานของแต่ละฝ่ายงาน และพิจารณาอนุมัติคำขอจากฝ่ายงานต่างๆ ที่เกินอำนาจสั่งการของฝ่ายงานนั้นๆ
8. มีอำนาจมอบหมายให้บุคคลอื่นที่กรรมการผู้จัดการเห็นสมควรทำหน้าที่จัดการและดำเนินการแทนกรรมการผู้จัดการในเรื่องที่จำเป็นและสมควรโดยให้อยู่ในดุลยพินิจของกรรมการผู้จัดการซึ่งอยู่ภายใต้หลักเกณฑ์ของกฎหมาย และกฎระเบียบข้อบังคับของบริษัท
9. ปฏิบัติหน้าที่อื่นใดตามที่ได้รับมอบหมายจากคณะกรรมการบริษัทในแต่ละคราว
10. ดำเนินการและปฏิบัติงานให้เป็นไปตามนโยบาย แผนงาน และงบประมาณที่ได้รับอนุมัติจากคณะกรรมการ
11. พิจารณาเสนอแผนการใช้จ่ายงบประมาณของบริษัทเพื่อเสนอขออนุมัติต่อคณะกรรมการบริษัท
12. พิจารณาการดำเนินการที่เกี่ยวข้องกับรายการระหว่างกัน ตามนิยามของสำนักงานคณะกรรมการกำกับหลักทรัพย์และตลาดหลักทรัพย์ (ก.ล.ต.) เพื่อเสนอขออนุมัติต่อคณะกรรมการบริษัท
13. พิจารณาผลกำไรและขาดทุนของบริษัท และการเสนอจ่ายเงินปันผลระหว่างกาลหรือเงินปันผลประจำปีเพื่อเสนอต่อคณะกรรมการบริษัท

ทั้งนี้ การมอบอำนาจดังกล่าวข้างต้นให้แก่กรรมการผู้จัดการนั้น จะต้องอยู่ภายใต้หลักเกณฑ์ของกฎหมายและกฎระเบียบข้อบังคับของบริษัท ในกรณีที่การดำเนินการใดที่มีหรือ อาจจะมีผลประโยชน์หรือส่วนได้ส่วนเสียของกรรมการผู้จัดการ หรือบุคคลที่อาจมีความขัดแย้ง (ตามประกาศของสำนักงาน ก.ล.ต.) กรรมการผู้จัดการหรือผู้ที่ได้รับมอบหมายไม่มีอำนาจอนุมัติการดำเนินการดังกล่าว โดยกรรมการผู้จัดการจะต้องนำเสนอเรื่องดังกล่าวต่อคณะกรรมการบริษัทเพื่อให้คณะกรรมการบริษัทได้พิจารณาต่อไป

นอกจากนี้ ในกรณีที่มีการทำรายการใดเป็นรายการที่เกี่ยวข้องกัน หรือรายการที่เกี่ยวข้องกับการได้มาหรือจำหน่ายไปซึ่งสินทรัพย์ของบริษัท ตามความหมายที่กำหนดตามประกาศของตลาดหลักทรัพย์แห่งประเทศไทย การทำรายการดังกล่าวต้องได้รับมติเห็นชอบจากที่ประชุมผู้ถือหุ้น และ/หรือปฏิบัติการอื่นใดตามหลักเกณฑ์และวิธีการตามที่ประกาศดังกล่าวกำหนดไว้ในเรื่องนั้นๆ ด้วย เพื่อให้สอดคล้องกับข้อกำหนดของตลาดหลักทรัพย์แห่งประเทศไทยในเรื่องดังกล่าว

คำตอบแทนผู้บริหาร

คำตอบแทนที่เป็นตัวแทน

คำตอบแทนกรรมการ

ในปี 2548 บริษัทมีคณะกรรมการจำนวน 11 ท่าน โดยมีคำตอบแทนของกรรมการ สามารถสรุปได้ดังนี้

รายชื่อคณะกรรมการ	ตำแหน่ง	2548	
		ค่าเบี้ยประชุม	จำนวนครั้งที่ประชุม
1. นายสมบุญณ์ เสงี่ยมบุตร	ประธาน กรรมการ	70,000	7/8
2. พันเอกวีระ สวัสดิ์	กรรมการ	80,000	8/8
3. นายนพดล วณิชวิศิษฐ์กุล	กรรมการ	80,000	8/8
4. นางศศิธร วณิชวิศิษฐ์กุล	กรรมการ	80,000	8/8
5. นายทศพล วณิชวิศิษฐ์กุล	กรรมการ	70,000	7/8
6. นายนันทิ มุจลินทร์กุล	กรรมการ	80,000	8/8
7. นายกิตติพล มุจลินทร์กุล	กรรมการ	80,000	8/8
8. นายเอกกมล คังคะเกตุ	กรรมการ	70,000	7/8
9. นายอริญ ศรีว่องไทย	ประธาน กรรมการ ตรวจสอบ	140,000	14/14
10. นายรัช จิตรไกรสร	กรรมการ ตรวจสอบ	140,000	14/14
11. นายพงษ์ธร แซ่ฮุย	กรรมการ ตรวจสอบ	140,000	14/14

ตามมติที่ประชุมสามัญผู้ถือหุ้น ครั้งที่ 1/2548 ประชุมเมื่อวันที่ 29 เมษายน 2548 อนุมัติคำตอบแทนกรรมการและกรรมการตรวจสอบ จำนวนเงิน 10,000.- บาท ต่อครั้งการประชุม

ในปี 2548 มีการประชุมคณะกรรมการบริษัท 8 ครั้ง ประชุมคณะกรรมการตรวจสอบ 6 ครั้ง

คำตอบแทนผู้บริหาร

ประเภทของคำตอบแทน	2548	
	จำนวนราย	จำนวนเงิน (ล้านบาท)
เงินเดือน	7	13.80
โบนัส	7	6.99
รวม	7	20.79

การกำกับดูแลกิจการ

คณะกรรมการบริษัทตระหนักถึงความสำคัญของการกำกับดูแลกิจการที่ดี และได้ดำเนินการอย่างต่อเนื่องในการจัดระบบการกำกับดูแลกิจการที่ดี ดังนี้

1. นโยบายเกี่ยวกับการกำกับดูแลกิจการ

คณะกรรมการได้กำหนดนโยบายเกี่ยวกับการกำกับดูแลกิจการ เนื่องจากเห็นว่าเป็นสิ่งที่มีความสำคัญและจำเป็นต่อการดำเนินธุรกิจให้มีการเจริญเติบโตที่ยั่งยืน คณะกรรมการบริษัทมีความมุ่งมั่นและตั้งใจที่จะปฏิบัติตามหลักการดังกล่าว โดยได้จัดโครงสร้างกรรมการแบ่งตามหน้าที่ ความรับผิดชอบ โดยนอกจากคณะกรรมการบริษัทแล้ว อาจมีการแต่งตั้งคณะกรรมการคณะอื่นได้ นอกจากนี้ ยังให้มีการกำหนดบทบาทหน้าที่ และความรับผิดชอบของคณะกรรมการแต่ละคณะอย่างชัดเจน รวมถึงการกำหนดนโยบายและทิศทางการดำเนินงานของบริษัทฯ ให้มีความสำคัญต่อระบบการควบคุมและการตรวจสอบภายในให้มากขึ้น กำกับดูแลฝ่ายบริหารให้ดำเนินการตามนโยบายอย่างมีประสิทธิภาพ เพื่อประโยชน์ในระยะยาวของผู้ถือหุ้นภายใต้กรอบข้อกำหนดของกฎหมายและจริยธรรมทางธุรกิจ

2. สิทธิของผู้ถือหุ้น

บริษัทให้ความสำคัญกับการปฏิบัติต่อผู้ถือหุ้นทุกรายอย่างเท่าเทียมกัน โดยในการจัดประชุมผู้ถือหุ้น บริษัทจะมีการจัดส่งหนังสือนัดประชุมพร้อมทั้งข้อมูลประกอบการประชุมตามวาระต่างๆ ให้ผู้ถือหุ้นทราบล่วงหน้าก่อนการประชุมอย่างน้อย 7 วัน ตามที่กำหนดในข้อบังคับของบริษัทฯ โดยภายหลังการประชุมบริษัทได้จัดทำบันทึกการรายงานการประชุมผู้ถือหุ้นอย่างถูกต้องครบถ้วนทั้งนี้ในปี 2548 บริษัทได้จัดให้มีการประชุมสามัญประจำปี 1 ครั้ง

3. สิทธิของผู้มีส่วนได้เสีย

บริษัทฯ ได้ให้ความสำคัญต่อสิทธิของผู้มีส่วนได้เสียทุกกลุ่ม ไม่ว่าจะเป็นผู้มีส่วนได้เสียภายใน ได้แก่ พนักงานและผู้บริหารของบริษัทฯ หรือผู้มีส่วนได้เสียภายนอก ได้แก่ คู่แข่ง ลูกค้าทั้งที่เป็นหน่วยงานภาครัฐและภาคเอกชน เนื่องจากบริษัทตระหนักถึงความร่วมมือจากผู้มีส่วนได้เสียต่างๆ ซึ่งสร้างความสามารถในการแข่งขันและสร้างกำไรให้กับบริษัทฯ

4. การประชุมผู้ถือหุ้น

ในการประชุมผู้ถือหุ้นประจำปีในที่ประชุมได้เปิดโอกาสให้ผู้ถือหุ้นมีสิทธิอย่างเท่าเทียมกันในการตรวจสอบการดำเนินงานของบริษัท สอบถาม และแสดงความคิดเห็นและข้อเสนอแนะต่างๆในที่ประชุม รวมทั้งจัดให้มีการบันทึกประเด็นซักถามและข้อคิดเห็นที่สำคัญไว้ในรายงานการประชุม

5. ภาวะผู้นำและวิสัยทัศน์

คณะกรรมการบริษัทได้มีส่วนร่วมในการกำหนดวิสัยทัศน์ ภารกิจ กลยุทธ์ เป้าหมาย แผนธุรกิจ และงบประมาณของบริษัทฯ ตลอดจนกำกับดูแลให้ฝ่ายจัดการดำเนินการให้เป็นไปตามแผนธุรกิจและงบประมาณที่กำหนดไว้อย่างมีประสิทธิภาพ

6. ความขัดแย้งทางผลประโยชน์

บริษัทมีการกำหนดมาตรการป้องกันความขัดแย้งทางผลประโยชน์ที่อาจเกิดขึ้นจากการทำรายการระหว่างกันของบริษัทและบุคคลที่อาจมีความขัดแย้งว่าผู้บริหารและผู้มีส่วนได้เสียจะไม่สามารถเข้ามามีส่วนในการอนุมัติรายการดังกล่าวซึ่งรายการระหว่างกันดังกล่าวต้องปฏิบัติให้เป็นไปตามกฎหมายว่าด้วยหลักทรัพย์และตลาดหลักทรัพย์ และข้อบังคับ ประกาศ คำสั่ง หรือข้อกำหนดของตลาดหลักทรัพย์แห่งประเทศไทย นอกจากนี้บริษัทจะจัดให้คณะกรรมการตรวจสอบ หรือผู้สอบบัญชีหรือผู้เชี่ยวชาญอิสระ แล้วแต่กรณี พิจารณาตรวจสอบและให้ความเห็นเกี่ยวกับความเหมาะสมของราคา และความสมเหตุสมผลของการทำรายการ และจะทำการเปิดเผยรายการระหว่างกันดังกล่าวไว้ในหมายเหตุประกอบงบการเงินตามมาตรฐานบัญชีที่กำหนดโดยสมาคมผู้สอบบัญชีแห่งประเทศไทย

7. จริยธรรมทางธุรกิจ

บริษัทกำลังอยู่ในระหว่างการจัดทำรบบและข้อพึงปฏิบัติที่เป็นลายลักษณ์อักษรแก่กรรมการและพนักงาน เพื่อใช้เป็นแนวทางปฏิบัติ ซึ่งครอบคลุมหัวข้อต่างๆ ที่สำคัญเช่น ความซื่อสัตย์ คุณธรรม ความขัดแย้งทางผลประโยชน์ การปฏิบัติตามข้อกฎหมายต่างๆ รวมทั้งยังได้มีบทกำหนดโทษทางวินัยอีกด้วย

8. การถ่วงดุลของกรรมการที่เป็นผู้บริหาร

คณะกรรมการบริษัทมีจำนวน 11 ท่าน ประกอบด้วยกรรมการที่เป็นผู้บริหาร 3 ท่าน กรรมการที่ไม่ได้เป็นผู้บริหาร 5 ท่าน (คิดเป็นร้อยละ 27.27 ของคณะกรรมการทั้งหมด) และกรรมการที่เป็นอิสระ 3 ท่าน

9. การรวมหรือแยกตำแหน่ง

คณะกรรมการของบริษัททั้งสิ้น 2 ชุด ได้แก่ คณะกรรมการบริษัท และคณะกรรมการตรวจสอบ ทำให้มีการแยกหน้าที่ในการกำหนดนโยบายการกำกับดูแลและบริหารงานประจำโดยมีกรรมการตรวจสอบซึ่งเป็นกรรมการอิสระ 3 ท่าน และกรรมการที่ไม่ได้เป็นผู้บริหารจำนวน 5 ท่าน ทำหน้าที่ในการถ่วงดุลและตรวจทานการบริหารงาน

10. คำตอบแทนกรรมการและผู้บริหาร

บริษัทมีการกำหนดคำตอบแทนของกรรมการและผู้บริหารในระดับที่เหมาะสม และอยู่ในระดับเดียวกับอุตสาหกรรม ไม่มีการจ่ายคำตอบแทนที่เกินควรโดยการพิจารณาจ่ายคำตอบแทนของกรรมการจะจ่ายเป็นเบี้ยประชุมตามจำนวนครั้งที่เข้าประชุม โดยจะต้องผ่านการพิจารณาอนุมัติจากที่ประชุมผู้ถือหุ้นของบริษัท ในส่วนของคำตอบแทนผู้บริหารบริษัทจะพิจารณาจ่ายตามผลงานของผู้บริหารแต่ละท่าน ประกอบด้วยผลการดำเนินงานของบริษัทซึ่งบริษัทเชื่อว่าคำตอบแทนดังกล่าวเพียงพอที่จะจูงใจและรักษาบุคลากรที่มีคุณภาพไว้ได้

11. การประชุมคณะกรรมการ

บริษัทได้กำหนดให้มีการประชุมคณะกรรมการอย่างสม่ำเสมอและมีการประชุมพิเศษเพิ่มเติมตามความจำเป็น โดยการประชุมในแต่ละครั้ง บริษัท ได้มีการกำหนดวาระการประชุมอย่างชัดเจนและมีการส่งหนังสือเชิญประชุมพร้อมรายละเอียดล่วงหน้าเป็นเวลาไม่น้อยกว่า 7 วัน และได้มีการจัดบันทึกและจัดทำรายงานการประชุมเป็นลายลักษณ์อักษรทุกครั้ง เพื่อให้คณะกรรมการและผู้ที่เกี่ยวข้องสามารถตรวจสอบได้

12. คณะอนุกรรมการ

คณะกรรมการบริษัทได้แต่งตั้งคณะกรรมการตรวจสอบซึ่งประกอบด้วยกรรมการอิสระ เพื่อช่วยในการกำกับดูแลกิจการ รายนามและบทบาทความรับผิดชอบของคณะกรรมการตรวจสอบได้กล่าวไว้แล้วใน การจัดการ คณะกรรมการตรวจสอบจะมีกำหนดการประชุมเป็นประจำทุก 3 เดือนและรายงานต่อคณะกรรมการบริษัท

คณะกรรมการยังมิได้พิจารณาแต่งตั้งคณะกรรมการสรรหา (Nominating Committee) และคณะกรรมการกำหนดค่าตอบแทนกรรมการ (Remuneration Committee) เนื่องจากบริษัท เห็นว่าในปัจจุบันการพิจารณาและตัดสินใจในเรื่องต่างๆ สามารถทำได้อย่างมีประสิทธิภาพโดย คณะกรรมการบริษัท และคณะกรรมการบริหาร อย่างไรก็ดี บริษัท มีการแต่งตั้งคณะกรรมการตรวจสอบ เพื่อช่วยดูแลระบบควบคุมภายในของ บริษัท เพื่อให้การดำเนินงานของบริษัท มีความโปร่งใสและก่อให้เกิดประโยชน์สูงสุดแก่บริษัท และผู้ถือหุ้น

13. ระบบการควบคุมและการตรวจสอบภายใน

ด้านการควบคุมและการตรวจสอบภายใน คณะกรรมการบริษัทให้ความสำคัญต่อระบบการควบคุมทางการดำเนินงาน และการกำกับดูแลการปฏิบัติงานโดยการจัดให้มีผู้ตรวจสอบภายในซึ่งเป็นหน่วยงานภายนอกคือบริษัทตรวจสอบบัญชีธรรมนิติ จำกัด ทำหน้าที่ตรวจสอบการปฏิบัติงานของระบบดังกล่าว ตลอดจนให้ความแนะนำเพื่อให้เกิดความมั่นใจว่าได้ดำเนินการตามแนวทางที่กำหนดไว้อย่างมีประสิทธิภาพ มีความเป็นอิสระเพื่อให้ผู้ตรวจสอบภายในสามารถทำหน้าที่ตรวจสอบและถ่วงดุลได้คณะกรรมการจึงได้กำหนดให้ผู้ตรวจสอบภายในรายงานผลการตรวจสอบโดยตรงต่อคณะกรรมการตรวจสอบ

- กรรมการบริษัทได้ให้ความสำคัญเกี่ยวกับการบริหารความเสี่ยงเป็นอย่างมาก บริษัทมีการกำหนดและประเมินความเสี่ยงของกิจการ ซึ่งรวมถึงความเสี่ยงที่มีผลต่อการดำเนินงานของบริษัท

14. รายงานของคณะกรรมการ

คณะกรรมการบริษัทเป็นผู้รับผิดชอบต่อการเงินของบริษัทและงบการเงินดังกล่าวจัดทำขึ้นตามมาตรฐานการบัญชีที่รับรองทั่วไปในประเทศไทย โดยเลือกใช้นโยบายบัญชีที่เหมาะสมและถือปฏิบัติอย่างสม่ำเสมอ ใช้ดุลยพินิจอย่างระมัดระวังและประมาณการที่ดีที่สุดในการจัดทำ รวมทั้งมีการเปิดเผยข้อมูลสำคัญเพียงพอในหมายเหตุประกอบงบการเงิน

15. ความสัมพันธ์กับผู้ถือหุ้น

บริษัทมีนโยบายในการให้ความสำคัญต่อการเปิดเผยข้อมูลที่มีความถูกต้อง ครบถ้วนและทันการณีกับผู้ถือหุ้นและผู้ที่เกี่ยวข้องได้รับทราบอย่างทั่วถึง ในส่วนของงานผู้ลงทุนสัมพันธ์นั้น ปัจจุบัน บริษัท ยังไม่ได้จัดตั้งหน่วยงานขึ้นเฉพาะเนื่องจากกิจกรรมในเรื่องดังกล่าวยังไม่มากนัก แต่บริษัทได้มอบหมายให้ นายหนพล วณิชวิชญ์กุล, นายทศพล วณิชวิชญ์กุล และ นางสาวฤดีวรรณ สุวรรณศรี ทำหน้าที่ติดต่อสื่อสารกับผู้ลงทุนสถาบัน ผู้ถือหุ้น รวมทั้งนักวิเคราะห์และองค์กรภาครัฐที่เกี่ยวข้อง

การดูแลเรื่องการใช้ข้อมูลภายใน

บริษัท มีระเบียบในการนำข้อมูลภายในของบริษัทฯ ที่ยังไม่ได้เปิดเผยไปใช้เพื่อประโยชน์ของตนเองหรือผู้อื่น ดังนี้

1. กรรมการ ผู้บริหาร พนักงาน และลูกจ้างของบริษัทฯ จะต้องรักษาความลับ และ/หรือ ข้อมูลภายในของบริษัทฯ โดยบริษัทฯ มีข้อห้ามมิให้หน่วยงานที่ทราบข้อมูลภายในนำข้อมูลไปเปิดเผยยังหน่วยงานหรือบุคคลที่ไม่เกี่ยวข้อง
2. กรรมการ ผู้บริหาร พนักงาน และลูกจ้างของบริษัทฯ จะต้องไม่นำความลับ และ/หรือ ข้อมูลภายในของบริษัทฯ ไปเปิดเผย หรือแสวงหาผลประโยชน์แก่ตนเองหรือเพื่อประโยชน์แก่บุคคลอื่นใดไม่ว่าโดยทางตรงหรือทางอ้อม และไม่ว่าจะได้รับผลตอบแทนหรือไม่ก็ตาม
3. กรรมการ ผู้บริหาร พนักงาน และลูกจ้างของบริษัทฯ จะต้องไม่ทำการซื้อขาย โอนหรือรับโอน หลักทรัพย์ของบริษัทฯ โดยใช้ความลับ และ/หรือข้อมูลภายในบริษัทฯ และ/หรือเข้าทำนิติกรรมอื่นใดโดยใช้ความลับและ/หรือข้อมูลภายในของบริษัทฯ อันอาจก่อให้เกิดความเสียหายต่อบริษัทฯ ไม่ว่าโดยทางตรงหรือทางอ้อม โดยมีข้อห้ามมิให้ กรรมการ ผู้บริหาร พนักงาน และลูกจ้างของบริษัทฯ ในหน่วยงานที่รู้ข้อมูลภายในทำการซื้อขายหลักทรัพย์ของบริษัทฯ เป็นระยะเวลา 1 เดือน ก่อนที่งบการเงินของบริษัทฯ จะถูกเปิดเผยต่อสาธารณชน ข้อกำหนดนี้รวมถึงคู่สมรสและบุตรที่ยังไม่บรรลุนิติภาวะของกรรมการ ผู้บริหาร พนักงาน และลูกจ้างของบริษัทฯ ด้วย ผู้ใดฝ่าฝืนระเบียบข้อบังคับดังกล่าวจะถือว่ากระทำความผิดอย่างร้ายแรง และมีโทษตามกฎหมาย
4. บริษัทฯ ได้ดำเนินการแจ้งให้ผู้บริหารเข้าใจหน้าที่ในการรายงานการถือครองหลักทรัพย์ในบริษัทฯ ของตนเอง คู่สมรส และบุตรที่ยังไม่บรรลุนิติภาวะ ตลอดจนการรายงานการเปลี่ยนแปลงการถือครองหลักทรัพย์ต่อสำนักงานคณะกรรมการ ก.ล.ต. ตามมาตรา 59 และบทกำหนดโทษตามพระราชบัญญัติหลักทรัพย์และตลาดหลักทรัพย์ พ.ศ. 2535 และตามกฎหมายเกณฑ์ข้อกำหนดของตลาดหลักทรัพย์แห่งประเทศไทย รวมถึงได้กำหนดโทษทางวินัยสำหรับผู้แสวงหาผลประโยชน์จากการนำข้อมูลภายในบริษัทฯ ไปใช้หรือนำไปเปิดเผยจนอาจทำให้บริษัทฯ ได้รับความเสียหาย โดยพิจารณาโทษตามควรแก่กรณี ได้แก่ การตัดเงินเดือนด้วยวาจา การตัดเงินเดือนเป็นอักษร การภาคทัณฑ์ ตลอดจนการเลิกจ้างพ้นสภาพการเป็นพนักงานด้วยเหตุไล่ออก ปลดออก หรือให้ออกแล้วแต่กรณี เป็นต้น

การควบคุมภายใน

คณะกรรมการบริษัทได้ประเมินระบบการควบคุมภายในโดยการซักถามข้อมูลจากฝ่ายบริหารและผู้ตรวจสอบภายใน ในด้าน ต่างๆ 5 ด้าน ได้แก่

- องค์การและสภาพแวดล้อม
- การบริหารความเสี่ยง
- การควบคุมการปฏิบัติงานของฝ่ายบริหาร
- ระบบสารสนเทศและการสื่อสารข้อมูล
- ระบบการติดตาม

คณะกรรมการบริษัทได้ร่วมกันพิจารณาสอบถามผลการประเมินความเพียงพอของระบบควบคุมภายในของบริษัทฯ ที่ผ่านการพิจารณาร่วมกันของคณะกรรมการตรวจสอบ ฝ่ายจัดการและผู้ตรวจสอบภายในของบริษัทฯ ซึ่งเป็นผู้เชี่ยวชาญด้านการวางแผนการประเมินและตรวจสอบระบบควบคุมภายในซึ่งได้รับการว่าจ้างมาจากบริษัทที่ปรึกษาภายนอก และเห็นว่าโดยรวมบริษัทมีระบบการควบคุมภายในที่ดี เพียงพอและเหมาะสมกับสภาพธุรกิจ ดังต่อไปนี้

บริษัทมีโครงสร้างองค์กรและสภาพแวดล้อมที่ดีและส่งเสริมระบบการควบคุมภายในให้ดำเนินไปตามที่บริษัทได้วางนโยบายไว้ โดยมีการกำหนดเป้าหมายการดำเนินธุรกิจอย่างชัดเจนและวัดผลได้เพื่อให้เป็นแนวทางปฏิบัติแก่องค์กร

บริษัทมีการประเมินการดำเนินธุรกิจอย่างสม่ำเสมอ และมีการวิเคราะห์ถึงความเสี่ยงต่างๆ ที่อาจเกิดขึ้น โดยที่ผู้บริหารของบริษัทมีการประชุมอย่างสม่ำเสมอเพื่อวิเคราะห์สาเหตุของปัจจัยความเสี่ยงและร่วมกันกำหนดมาตรการเพื่อลดความเสี่ยงเหล่านั้น

ในด้านของการควบคุมการปฏิบัติงานของฝ่ายบริหารนั้น คณะกรรมการบริษัทมีความเห็นว่าการควบคุมการปฏิบัติงานของฝ่ายบริหารโดยรวมอยู่ในเกณฑ์ดี ในส่วนของการแบ่งแยกหน้าที่บันทึกการออกจากหน้าที่ในการจัดเก็บดูแลทรัพย์สินประเภทสินค้าคงเหลือ ซึ่งคณะกรรมการตรวจสอบและผู้ตรวจสอบภายในได้ให้คำแนะนำไปแล้วนั้น พบว่า บริษัทได้ดำเนินการจัดทำผังองค์กรใหม่ให้สอดคล้องกับการแบ่งแยกหน้าที่ดังกล่าว รวมถึงการจัดทำรายละเอียดงานให้แก่พนักงาน แล้ว

บริษัท มีระบบการจัดเก็บข้อมูลและสารสนเทศที่ดี ทำให้สะดวกต่อการนำข้อมูลที่มีอยู่ไปใช้ประโยชน์ในการดำเนินธุรกิจได้อย่างเหมาะสม มีการจัดทำรายงานที่มีสาระสำคัญและข้อมูลที่จำเป็นต่อการตัดสินใจที่ครบถ้วนให้คณะกรรมการบริษัทได้พิจารณาประกอบการประชุมทุกครั้ง และมีการจัดเก็บเอกสารที่ครบถ้วนและเป็นหมวดหมู่ โดยเฉพาะอย่างยิ่งเอกสารทางการบัญชีที่มีความสำคัญต่อการจัดทำรายงานทางการเงินให้แก่คณะกรรมการบริษัทได้พิจารณา

บริษัทมีการติดตามผลการดำเนินงานอย่างสม่ำเสมอโดยการจัดทำ KPI Report เพื่อเปรียบเทียบผลการดำเนินงานที่เกิดขึ้นจริงกับเป้าหมายที่ได้วางไว้ และจัดให้มีผู้ตรวจสอบภายในซึ่งทำหน้าที่สอบทานการปฏิบัติงานตามระบบการควบคุมภายในที่ได้วางไว้

ในส่วนของการตรวจสอบและประเมินระบบควบคุมภายในของบริษัทโดยผู้ตรวจสอบภายในนั้น ผู้ตรวจสอบภายในมีความเห็นเช่นเดียวกับคณะกรรมการตรวจสอบว่าระบบการควบคุมภายในของบริษัทโดยรวมอยู่ในเกณฑ์ดี แม้ว่าจะมีจุดบกพร่องในเรื่องความซ้ำซ้อนในการจัดเก็บข้อมูลของบางฝ่ายภายในบริษัท และประมวลผลข้อมูลซึ่งอาจทำให้เสียเวลาและเบี่ยงทรัพยากรในการทำงานอยู่ อย่างไรก็ตาม บริษัทได้เริ่มดำเนินการแก้ไขปัญหาดังกล่าวแล้วโดยมีแผนที่จะปรับปรุงระบบสารสนเทศภายในของบริษัท โดยเริ่มดำเนินการจากฝ่ายบัญชีและการเงิน ก่อนและจะขยายผลไปยังหน่วยงานอื่น ๆ ได้แก่ ฝ่ายการตลาด, ฝ่ายจัดซื้อ, ฝ่ายผลิตและวางแผนผลิตต่อไป

ในส่วนของระบบควบคุมภายในของบริษัท นั้น ผู้ตรวจสอบภายในได้เข้าไปตรวจสอบและประเมินความเพียงพอและเหมาะสมของระบบควบคุมภายในเบื้องต้น และมีความเห็นว่า บริษัท ยังมีจุดบกพร่องจากการที่ผู้จัดการและผู้บริหารคนหนึ่งอาจมีหน้าที่และความรับผิดชอบหลายอย่างในเวลาเดียวกัน อันเนื่องมาจากการที่ขอบเขตของงานมีการขยายตัวเพิ่มขึ้นตามการเจริญเติบโตทางธุรกิจ แต่ในปัจจุบันบริษัท มีพนักงานในระดับผู้จัดการและผู้บริหารเพียง 7 ท่านเท่านั้น ซึ่งบริษัท ได้ดำเนินการแก้ไขปัญหาดังกล่าวโดยมีการกระจายขอบเขตอำนาจหน้าที่และความรับผิดชอบไปยังพนักงานในระดับปฏิบัติการมากขึ้น รวมถึงการที่คณะกรรมการบริษัทได้มีการตรวจสอบและดูแลการดำเนินกิจการของบริษัท อย่างใกล้ชิดและเป็นประจำ



C P R G o m u I n d u s t r i a l P u b l i c C o m p a n y L i m i t e d

รายการระหว่างกัน Related Company Transactions

ในปี 2548 บริษัทมีการทำรายการกับบุคคลที่อาจมีความขัดแย้ง โดยมีรายละเอียดสรุปได้ดังนี้

ลำดับที่	บุคคลที่อาจมีความขัดแย้ง	ความสัมพันธ์	ลักษณะ/ขนาดของรายการ
1	บริษัท คิงกว่า (ประเทศไทย) จำกัด ("KGT")	บริษัทฯ ถือหุ้นร้อยละ 15 และมี คุณทศพล วณิชชีษณุกุล รอง กรรมการ ผู้จัดการบริษัทฯ ถือ หุ้นร้อยละ 6 ของ KGT	ขายสินค้า ค่าเช่า ซื้อสินค้า ลูกหนี้การค้า ลูกหนี้อื่น เจ้าหนี้การค้า

มูลค่ารายการระหว่างกัน (ล้านบาท)
2548

ความจำเป็นและความสมเหตุสมผลของรายการ

2.24
5.68
1.34
1.86
0.28
0.64

บริษัทฯ ให้ KGT เช่าที่ดินและโรงงานที่ 2 เนื่องจาก KGT เป็นลูกค้าของบริษัทฯ และเป็นบริษัทลูกของ KG ประเทศญี่ปุ่น ซึ่งเป็นผู้ถ่ายทอดเทคโนโลยีการผลิตชิ้นส่วนยางและยางติดเหล็กให้กับบริษัทฯ เพื่อเป็นการรักษาความสัมพันธ์อันดีทางธุรกิจกับ KG และ KGT และเพื่อความสะดวกในการถ่ายทอดเทคโนโลยี บริษัทฯ จึงให้เช่าที่ดินและโรงงานที่ 2 โดยคิดราคาเช่าที่ดินและพื้นที่โรงงานเท่ากับ 265 บาทต่อตาราง เมตร (อัตราแลกเปลี่ยนเท่ากับ 0.37 บาทต่อเยน) ซึ่งเป็นค่าเช่าที่ใกล้เคียงค่าเช่าโรงงานในพื้นที่ใกล้เคียงกันที่มีอัตราค่าเช่าประมาณ 100 บาทต่อตารางเมตร คณะกรรมการตรวจสอบได้พิจารณารายการระหว่างกันดังกล่าวและมีความเห็นว่าเป็นรายการที่จำเป็นและสมเหตุสมผล

รายการขายสินค้าให้แก่ KGT เป็นการเพิ่มยอดขายให้กับบริษัทฯ โดยหาก KGT มีลูกค้าที่ต้องการสั่งซื้อสินค้าประเภท Moulding Part ซึ่งเป็นสินค้าที่ KGT ไม่สามารถผลิตเองได้ จึงได้จ้างให้บริษัทฯ ทำการผลิตสินค้าชนิดนี้อีกทอดหนึ่ง โดยรายการขายสินค้าให้กับ KGT เป็นรายการที่มียอดเพิ่มสูงขึ้นในปี 2546 และปี 2547 บริษัทฯ ได้ขายสินค้าให้กับ KGT ในเงื่อนไขที่เป็นปกติธุรกิจเช่นเดียวกับที่ขายให้กับกิจการอื่นที่ไม่เกี่ยวข้องกันและขายให้ตามราคาต้นทุนการผลิตบวกด้วยอัตรากำไรที่บริษัทฯ คิดกับลูกค้ารายอื่นๆ ทำให้บริษัทฯ สามารถทำกำไรจากรายการนี้ได้เป็นปกติของบริษัทฯ ด้วย ในส่วนของลูกหนี้การค้า บริษัทฯ คาดว่าจะมีรายการขายสินค้าและจะมีการให้เครดิตเพิ่มเติมกับ KGT ต่อไปในอนาคตและอาจจะมีการปรับเปลี่ยนระยะเวลาเครดิตเพิ่มเติมและให้สอดคล้องกับลูกค้ารายอื่นตามความเหมาะสมคณะกรรมการตรวจสอบได้พิจารณารายการระหว่างกันดังกล่าวมีความเห็นเห็นว่า จากเหตุผลข้างต้น เห็นว่า การทำรายการระหว่างกันดังกล่าวมีความสมเหตุสมผล เนื่องจากการเพิ่มรายได้ให้กับบริษัทฯ

บริษัทฯ ได้รับชำระค่าเช่าอาคารจาก KGT โดยได้ชำระยอดหนี้ค้างรับในส่วนของค่าเช่าอาคารทั้งหมดรวมถึงค่าเช่าอาคารในปี 2547 ตั้งแต่เดือนมีนาคม 2547 ส่วนค่าไฟฟ้าทางบริษัทฯ ได้เรียกเก็บจาก KGT ภายใน 30 วันหลังจากที่บริษัทฯ ออกใบกำกับภาษีตามอัตราค่าไฟฟ้าของการไฟฟ้าส่วนภูมิภาค อย่างไรก็ตามบริษัทฯ คาดว่าจะให้ทาง KGT เป็นผู้รับผิดชอบค่าไฟเองในอนาคตคณะกรรมการตรวจสอบได้พิจารณารายการระหว่างกันข้างต้นแล้วเห็นว่ารายการระหว่างกันดังกล่าวมีความจำเป็นเนื่องจากมีการติดตั้งมิเตอร์เพียงเครื่องเดียวและทางบริษัทฯ ก็ได้มีการติดตามจัดเก็บเงินที่ได้จ่ายไปล่วงหน้าตามอัตราที่สมเหตุสมผลและบริษัทฯ ก็มีนโยบายที่จะกำหนดให้มีการติดตั้งมิเตอร์แยกตามการใช้งานจริงของแต่ละบริษัทเพิ่มเติมเพื่อความชัดเจนในอนาคต

ลำดับที่	บุคคลที่อาจมีความขัดแย้ง	ความสัมพันธ์	ลักษณะ/ขนาดของรายการ
----------	--------------------------	--------------	----------------------

2 บริษัท ซีจีไอ เมททัล
อินดัสเทรียล จำกัด ("CMI")

บริษัทย่อยของบริษัทฯ โดย
บริษัทฯ ถือหุ้นในสัดส่วนร้อยละ
70 และ มีกรรมกรร่วมกัน คือ
คุณนพดล และ คุณทศพล
วนิชวิศิษฐ์กุล

ขายสินค้า
ค่าเช่า
ซื้อสินค้า
ลูกหนี้การค้า
ลูกหนี้อื่น
เจ้าหนี้การค้า

มูลค่ารายการระหว่างกัน (ล้านบาท)
2548

ความจำเป็นและความสมเหตุสมผลของรายการ

รายการซื้อสินค้าของ KGT ประกอบด้วยส่วนผสมของยางที่มีคุณลักษณะเฉพาะในด้านความยืดหยุ่น ความเหนียว และความทนต่อแรงกระแทก ที่วัดได้ตามสเปกที่ระบุโดยผู้ประกอบการหรือผู้ผลิตชิ้นส่วนประกอบรถยนต์และวัสดุสิ้นเปลืองสำหรับใช้ในการผลิต โดยบริษัท จำเป็นที่จะต้องสั่งซื้อวัตถุดิบจาก KGT เนื่องจากการผลิตสินค้าที่ KGT สั่งซื้อจะต้องใช้ส่วนผสมของยางที่กำหนดโดย KGT เท่านั้น คณะกรรมการตรวจสอบได้พิจารณารายการระหว่างกันดังกล่าวข้างต้น มีความเห็นว่ารายการ ดังกล่าวมีความจำเป็นเนื่องจากหากบริษัท ไม่สั่งซื้อส่วนผสมยางจาก KGT ทาง KGT ก็สามารที่จะไปว่าจ้างให้ผู้อื่นผลิตให้แทน และบริษัท ก็ได้คิดค่าจ้างในการผลิตโดยไม่รวมค่าส่วนผสมของยางในราคาที่มีอัตราส่วนกำไรอย่างเหมาะสม

2.33 การซื้อวัตถุดิบประเภทเหล็กขึ้นรูป เพื่อใช้เป็นวัตถุดิบในการผลิตยางติดเหล็กจาก
1.13 CMI นั้นเป็นการช่วยลดต้นทุนการผลิตของบริษัทเนื่องจากโรงงานของ CMI ตั้งอยู่ใน
21.49 เขตโรงงานของบริษัท จึงทำให้ประหยัดค่าขนส่ง อีกทั้งบริษัทยังสามารถควบคุมคุณภาพ
0.29 ของเหล็กขึ้นรูปและเพิ่มความคล่องตัวในการบริหารสินค้าคงคลังอีกด้วย โดยบริษัท ได้
0.19 ซื้อวัตถุดิบประเภทเหล็กขึ้นรูปจาก CMI ตามราคาตลาดโดยไม่รวมค่าขนส่ง และบริษัท
1.46 ได้ซื้อเหล็กขึ้นรูปจาก CMI ในเงื่อนไขที่เป็นปกติเช่นเดียวกับที่ CMI ขายให้กับบริษัทอื่น
ที่ไม่เกี่ยวข้องกัน คณะกรรมการตรวจสอบได้พิจารณารายการระหว่างกันข้างต้นแล้วเห็นว่ารายการดังกล่าวมีความจำเป็นและสมเหตุสมผล

บริษัท ให้ CMI เช่าที่ดินและโรงงาน เนื่องจากเป็น Supplier และบริษัทย่อย
ของบริษัท ในการผลิตวัตถุดิบเหล็กบ่มให้กับบริษัท โดยบริษัท คิดราคาค่าเช่าที่ดิน
และพื้นที่โรงงานตามเกณฑ์ราคาตลาด ซึ่งเป็นราคาค่าเช่าที่ใกล้เคียงกับค่าเช่าโรงงานใน
ละแวกเดียวที่อัตรา 50-100 บาทต่อตารางเมตร

คณะกรรมการตรวจสอบได้พิจารณารายการระหว่างกันข้างต้นแล้วเห็นว่ารายการ
ดังกล่าวทำให้เกิดรายได้ส่วนหนึ่งกับบริษัท และยังเป็นการเพิ่มประสิทธิภาพในการผลิต
เนื่องจากมีแหล่งวัตถุดิบที่อยู่ใกล้กับบริษัท ทำให้ประหยัดต้นทุนค่าขนส่งและยังเป็นการ
ให้เช่าในราคาที่ใกล้เคียงกับราคาตลาด

ลำดับที่	บุคคลที่อาจมีความขัดแย้ง	ความสัมพันธ์	ลักษณะ/ขนาดของรายการ
----------	--------------------------	--------------	----------------------

3	บริษัท ยูซอน ไฟฟ์ (ไทยแลนด์) จำกัด	บริษัทย่อยของบริษัทฯ โดย บริษัทฯ ถือหุ้นในสัดส่วน ร้อยละ 80.40 และมีกรรมการร่วมกัน คือ คุณนพดล และ คุณทศพล วณิชวิศิษฐ์กุล	ค่าเช่า
---	---------------------------------------	---	---------

มูลค่ารายการระหว่างกัน (ล้านบาท)
2548

ความจำเป็นและสาเหตุสมผลของรายการ

เนื่องจาก CMI เป็นบริษัทย่อยของบริษัท ซึ่งผลิตเหล็กป้อนเพื่อเป็นวัตถุดิบ โดยยอดลูกหนี้อื่นๆ ประกอบด้วยค่าเช่าโรงงานและค่าไฟฟ้า บริษัทมีนโยบายในการเรียกเก็บค่าเช่าโรงงานและค่าไฟฟ้ากับ CMI เป็นรายเดือน โดยจะเรียกเก็บภายใน 30 วันหลังจากวันออกใบกำกับภาษีทั้งค่าเช่าโรงงานและค่าไฟฟ้า อย่างไรก็ตามในส่วนของคุณค่าไฟฟ้า บริษัท คาดว่าจะให้ทาง CMI เป็นผู้รับผิดชอบค่าไฟฟ้าเองในอนาคต คณะกรรมการตรวจสอบได้พิจารณารายการระหว่างกันข้างต้นแล้วเห็นว่ารายการระหว่างกันดังกล่าวมีความจำเป็นเนื่องจากการติดตั้งมอเตอร์เพียงเครื่องเดียวและทางบริษัท ก็ได้มีการติดตามจัดเก็บเงินที่ได้จ่ายไปล่วงหน้าตามอัตราที่สมเหตุสมผล และบริษัท ก็มีนโยบายที่จะกำหนดให้มีการติดตั้งมอเตอร์แยกตามการใช้งานจริงของแต่ละบริษัทเพิ่มเติมเพิ่มเพื่อความชัดเจนในอนาคต

2.94

บริษัท ให้ YPT เช่าที่ดินและโรงงาน เนื่องจากเป็น Supplier และบริษัทย่อยของบริษัท ในการผลิตวัตถุดิบเพื่อหลักให้กับบริษัท โดยบริษัท คิดราคาค่าเช่าที่ดินและพื้นที่โรงงานตามเกณฑ์ราคาตลาด ซึ่งเป็นราคาค่าเช่าที่ใกล้เคียงกับค่าเช่าโรงงานในละแวกเดียวที่อัตรา 50-100 บาทต่อตารางเมตร

คณะกรรมการตรวจสอบได้พิจารณารายการระหว่างกันข้างต้นแล้วเห็นว่ารายการดังกล่าวทำให้เกิดรายได้ส่วนหนึ่งกับบริษัท และยังเป็นการเพิ่มประสิทธิภาพในการผลิตเนื่องจากมีแหล่งวัตถุดิบที่อยู่ใกล้กับบริษัท ทำให้ประหยัดต้นทุนค่าขนส่งและยังเป็นการให้เช่าในราคาที่ใกล้เคียงกับราคาตลาด

เนื่องจาก YPT เป็นบริษัทย่อยของบริษัท ซึ่งผลิตท่อเพื่อเป็นวัตถุดิบ โดยยอดลูกหนี้อื่นๆ ประกอบด้วยค่าเช่าโรงงาน บริษัทมีนโยบายในการเรียกเก็บค่าเช่าโรงงานกับ YPT เป็นรายเดือน โดยจะเรียกเก็บภายใน 30 วันหลังจากวันออกใบกำกับภาษีค่าเช่าโรงงาน

คณะกรรมการตรวจสอบได้พิจารณารายการระหว่างกันข้างต้นแล้วเห็นว่ารายการดังกล่าวมีความจำเป็นและสมเหตุสมผล

รายงานของผู้สอบบัญชีรับอนุญาต

เสนอ ผู้ถือหุ้นของบริษัท ซีพีอาร์ โกมุ อินดัสเตรียล จำกัด (มหาชน)

ข้าพเจ้าได้ตรวจสอบงบดุลรวม และงบดุลเฉพาะบริษัท ณ วันที่ 31 ธันวาคม 2548 งบกำไรขาดทุนรวมและงบกำไรขาดทุนเฉพาะบริษัท งบแสดงการเปลี่ยนแปลงส่วนของผู้ถือหุ้นรวม และงบแสดงการเปลี่ยนแปลงส่วนของผู้ถือหุ้นเฉพาะบริษัท และงบกระแสเงินสดรวมและงบกระแสเงินสดเฉพาะบริษัท สำหรับปีสิ้นสุดวันเดียวกัน ของบริษัท ซีพีอาร์ โกมุ อินดัสเตรียล จำกัด (มหาชน) และบริษัทย่อย และเฉพาะของบริษัท ซีพีอาร์ โกมุ อินดัสเตรียล จำกัด (มหาชน) ซึ่งผู้บริหารของกิจการเป็นผู้รับผิดชอบต่อความถูกต้องและครบถ้วนของข้อมูลในงบการเงินเหล่านี้ ส่วนข้าพเจ้าเป็นผู้รับผิดชอบในการแสดงความเห็นต่องบการเงินดังกล่าวจากผลการตรวจสอบของข้าพเจ้า งบการเงินรวมและงบการเงินเฉพาะบริษัทของบริษัท ซีพีอาร์ โกมุ อินดัสเตรียล จำกัด (มหาชน) สำหรับปีสิ้นสุดวันที่ 31 ธันวาคม 2547 ที่นำมาแสดงเปรียบเทียบตรวจสอบโดยผู้สอบบัญชีอื่นในสำนักงานเดียวกันซึ่งแสดงความเห็นอย่างไม่มีเงื่อนไขตามรายงานลงวันที่ 2 กุมภาพันธ์ 2548

ข้าพเจ้าได้ปฏิบัติตามตรวจสอบตามมาตรฐานการสอบบัญชีที่รับรองทั่วไป ซึ่งกำหนดให้ข้าพเจ้าต้องวางแผนและปฏิบัติงานเพื่อให้ได้ความเชื่อมั่นอย่างมีเหตุผลว่า งบการเงินแสดงข้อมูลที่ขัดต่อข้อเท็จจริงอันเป็นสาระสำคัญหรือไม่ การตรวจสอบรวมถึงการใช้วิธีการทดสอบหลักฐานประกอบรายการทั้งที่เป็นจำนวนเงินและ การเปิดเผยข้อมูลในงบการเงิน การประเมินความเหมาะสมของหลักการบัญชีที่กิจการใช้และประมาณการเกี่ยวกับรายการทางการเงินที่เป็นสาระสำคัญซึ่งผู้บริหารเป็นผู้จัดทำขึ้น ตลอดจนการประเมินถึงความเหมาะสมของการแสดงรายการที่นำเสนอในงบการเงินโดยรวม ข้าพเจ้าเชื่อว่าการตรวจสอบดังกล่าวให้ข้อสรุปที่เป็นเกณฑ์อย่างเหมาะสมในการแสดงความเห็นของข้าพเจ้า

ข้าพเจ้าเห็นว่า งบการเงินรวมและงบการเงินเฉพาะบริษัทข้างต้นนี้แสดงฐานะการเงินรวมและ ฐานะการเงินเฉพาะบริษัท ณ วันที่ 31 ธันวาคม 2548 ผลการดำเนินงานรวมและผลการดำเนินงานเฉพาะบริษัท และกระแสเงินสดรวม และกระแสเงินสดเฉพาะบริษัท สำหรับปีสิ้นสุดวันเดียวกันของบริษัท ซีพีอาร์ โกมุ อินดัสเตรียล จำกัด (มหาชน) และบริษัทย่อย และเฉพาะของบริษัท ซีพีอาร์ โกมุ อินดัสเตรียล จำกัด (มหาชน) โดยถูกต้องตามที่ควรในสาระสำคัญตามหลักการบัญชีที่รับรองทั่วไป

บริษัท สำนักงาน เอ เอ็ม ซี จำกัด



(นางสาวสุกัญญา สุธิประเสริฐ)

ผู้สอบบัญชีรับอนุญาต เลขที่ 5063

กรุงเทพมหานคร

วันที่ 18 กุมภาพันธ์ 2549

บริษัท ซีพีอาร์ โกมุ อินดัสเตรียล จำกัด (มหาชน) และบริษัทย่อย

งบดุล

ณ วันที่ 31 ธันวาคม 2548 และ 2547

(หน่วย : บาท)

	งบการเงินรวม		งบการเงินเฉพาะบริษัท	
	2548	2547	2548	2547
สินทรัพย์				
สินทรัพย์หมุนเวียน				
เงินสดและรายการเทียบเท่าเงินสด	41,639,133.39	11,938,862.73	33,283,022.07	9,627,874.35
เงินลงทุนชั่วคราว (หมายเหตุ 6)	7,085,000.00	-	7,085,000.00	-
ลูกหนี้การค้าและตัวเงินรับ (หมายเหตุ 7)	55,532,304.77	50,640,872.48	49,972,037.55	49,886,754.24
สินค้าคงเหลือ (หมายเหตุ 8)	67,374,420.88	39,452,747.80	57,676,813.33	37,864,700.06
สินทรัพย์หมุนเวียนอื่น	6,380,201.41	1,478,424.02	4,608,148.51	1,452,151.13
รวมสินทรัพย์หมุนเวียน	178,011,060.45	103,510,907.03	152,625,021.46	98,831,479.78
สินทรัพย์ไม่หมุนเวียน				
เงินลงทุนซึ่งบันทึกโดยวิธีส่วนได้เสีย (หมายเหตุ 9)	-	-	61,747,270.06	14,561,950.63
เงินลงทุนในบริษัทที่เกี่ยวข้องกัน-สุทธิ (หมายเหตุ 10)	1,115,734.49	2,169,778.65	1,115,734.49	2,169,778.65
ที่ดิน อาคารและอุปกรณ์-สุทธิ (หมายเหตุ 11)	344,757,557.87	254,575,756.04	263,935,044.23	245,551,035.35
เงินฝากติดภาระค้ำประกัน (หมายเหตุ 19.1)	2,400,000.00	-	1,600,000.00	-
สินทรัพย์ไม่หมุนเวียนอื่น	302,247.48	287,300.40	82,901.09	96,454.01
รวมสินทรัพย์ไม่หมุนเวียน	348,575,539.84	257,032,835.09	328,480,949.87	262,379,218.64
รวมสินทรัพย์	526,586,600.29	360,543,742.12	481,105,971.33	361,210,698.42

หมายเหตุประกอบงบการเงินเป็นส่วนหนึ่งของงบการเงินนี้

บริษัท ซีพีอาร์ โกมุ อินดัสเตรียล จำกัด (มหาชน) และบริษัทย่อย

งบดุล

ณ วันที่ 31 ธันวาคม 2548 และ 2547

	งบการเงินรวม		งบการเงินเฉพาะบริษัท	
	2548	2547	2548	2547
หนี้สินและส่วนของพวักถือหุ้น				
หนี้สินหมุนเวียน				
เจ้าหนี้การค้าและตัวเงินจ่าย	30,913,089.75	15,810,524.97	22,069,104.47	16,990,819.56
ส่วนของเงินกู้ยืมระยะยาวที่ถึงกำหนดชำระในหนึ่งปี (หมายเหตุ 13)	31,150,890.63	23,089,236.76	31,087,947.02	23,089,236.76
เงินกู้ยืมจากกรรมการ (หมายเหตุ 5.2)	-	221,060.00	-	-
ภาษีเงินได้นิติบุคคลค้างจ่าย	6,860,638.73	15,500,060.31	6,860,638.73	15,500,060.31
หนี้สินหมุนเวียนอื่น	37,489,649.72	18,460,585.84	24,972,764.51	22,557,981.75
รวมหนี้สินหมุนเวียน	106,414,268.83	73,081,467.88	84,990,454.73	78,138,098.38
หนี้สินไม่หมุนเวียน				
เงินกู้ยืมระยะยาว (หมายเหตุ 15)	81,078,066.58	82,473,490.73	81,078,066.58	82,473,490.73
เจ้าหนี้ตามสัญญาเช่าซื้อ (หมายเหตุ 14)	858,349.54	-	583,345.44	-
รวมหนี้สินไม่หมุนเวียน	81,936,416.12	82,473,490.73	81,661,412.02	82,473,490.73
รวมหนี้สิน	188,350,684.95	155,554,958.61	166,651,866.75	160,611,589.11

หมายเหตุประกอบงบการเงินเป็นส่วนหนึ่งของงบการเงินนี้

บริษัท ซีพีอาร์ โกมุ อินดัสเตรียล จำกัด (มหาชน) และบริษัทย่อย

งบดุล

ณ วันที่ 31 ธันวาคม 2548 และ 2547

		(หน่วย : บาท)	
		งบการเงินรวม	งบการเงินเฉพาะบริษัท
		2548	2547
		2548	2547
ส่วนของผู้อถือหุ้น			
ทุนเรือนหุ้น	(หมายเหตุ 16)		
ทุนจดทะเบียน			
หุ้นสามัญ 199,000,000 หุ้น มูลค่าหุ้นละ 1.00 บาท		199,000,000.00	199,000,000.00
หุ้นที่ออกและชำระแล้ว			
หุ้นสามัญ 199,000,000 หุ้น มูลค่าหุ้นละ 1.00 บาท		199,000,000.00	-
หุ้นสามัญ 144,000,000 หุ้น มูลค่าหุ้นละ 1.00 บาท		-	144,000,000.00
ส่วนเกินมูลค่าหุ้นสามัญ	(หมายเหตุ 16)	55,823,750.00	-
ส่วนเกินทุนจากการเปลี่ยนแปลงสัดส่วนการถือหุ้นในบริษัทย่อย	(หมายเหตุ 9)	25,220.38	962,800.38
ส่วนต่ำกว่าทุนจากการเปลี่ยนแปลงสัดส่วนการถือหุ้นในบริษัทย่อย	(หมายเหตุ 9)	(654,250.26)	-
กำไรสะสม			
จัดสรรแล้ว			
สำรองตามกฎหมาย	(หมายเหตุ 17)	6,535,387.03	2,693,942.80
ยังไม่ได้จัดสรร		53,723,997.43	52,942,366.13
รวมส่วนของผู้อถือหุ้น			
บริษัท ซีพีอาร์ โกมุ อินดัสเตรียล จำกัด (มหาชน)		314,454,104.58	200,599,109.31
ส่วนของผู้อถือหุ้นส่วนน้อย		23,781,810.76	4,389,674.20
รวมส่วนของผู้อถือหุ้น		338,235,915.34	204,988,783.51
รวมหนี้สินและส่วนของผู้ถือหุ้น		526,586,600.29	360,543,742.12
		481,105,971.33	361,210,698.42

หมายเหตุประกอบงบการเงินเป็นส่วนหนึ่งของการเงิน

บริษัท ซีพีอาร์ โกมุ อินดัสเตรียล จำกัด (มหาชน) และบริษัทย่อย

งบกำไรขาดทุน

สำหรับปี สิ้นสุดวันที่ 31 ธันวาคม 2548 และ 2547

(หน่วย : บาท)

	งบการเงินรวม		งบการเงินเฉพาะบริษัท	
	2548	2547	2548	2547
รายได้จากการดำเนินงาน				
รายได้จากการขาย	329,685,456.74	300,592,312.02	316,287,850.51	296,330,963.20
รายได้อื่น	7,789,030.61	7,696,689.97	9,412,695.28	7,277,976.03
รวมรายได้	337,474,487.35	308,289,001.99	325,700,545.79	303,608,939.23
ค่าใช้จ่ายจากการดำเนินงาน				
ต้นทุนขาย	209,168,235.35	171,496,074.13	198,849,386.73	169,740,355.83
ค่าตอบแทนกรรมการ	1,040,000.00	330,000.00	1,040,000.00	330,000.00
ค่าใช้จ่ายในการขายและบริหาร	55,609,961.16	60,241,792.33	46,450,866.81	57,015,220.00
ส่วนแบ่งขาดทุนจากเงินลงทุนตามวิธีส่วนได้เสีย	-	-	5,772,744.31	625,772.25
รวมค่าใช้จ่าย	265,818,196.51	232,067,866.46	252,112,997.85	227,711,348.08
กำไรก่อนดอกเบี้ยจ่ายและภาษีเงินได้นิติบุคคล	71,656,290.84	76,221,135.53	73,587,547.94	75,897,591.15
ดอกเบี้ยจ่าย	(6,710,814.25)	(3,374,287.93)	(6,560,812.27)	(3,374,287.93)
ภาษีเงินได้นิติบุคคล (หมายเหตุ 18)	(20,832,198.26)	(25,047,568.47)	(20,613,660.14)	(24,826,418.67)
กำไรหลังหักดอกเบี้ยจ่ายและภาษีเงินได้นิติบุคคล	44,113,278.33	47,799,279.13	46,413,075.53	47,696,884.55
บวกหัก (กำไร)ขาดทุนสุทธิส่วนของผู้ถือหุ้นส่วนน้อย	1,771,467.78	(102,394.58)	-	-
บวก ขาดทุนส่วนของบริษัทใหญ่ก่อนการซื้อหุ้นในบริษัทย่อย	528,329.42	-	-	-
กำไรสุทธิส่วนของบริษัท ซีพีอาร์ โกมุ อินดัสเตรียล จำกัด (มหาชน)	46,413,075.53	47,696,884.55	46,413,075.53	47,696,884.55
กำไรต่อหุ้น	0.25	0.35	0.25	0.35
จำนวนหุ้นสามัญเฉลี่ยถ่วงน้ำหนัก (หน่วย : หุ้น)	189,054,794.00	137,387,798.00	189,054,794.00	137,387,798.00

หมายเหตุประกอบงบการเงินเป็นส่วนหนึ่งของงบการเงินนี้

บริษัท ซีพีอาร์ โกมุ อินดัสเตรียล จำกัด (มหาชน) และบริษัทย่อย
งบแสดงการเปลี่ยนแปลงส่วนของผู้ถือหุ้น
 สำหรับปี สิ้นสุดวันที่ 31 ธันวาคม 2548 และ 2547

งบการเงินรวม

(หน่วย : บาท)

	ทุนเรือนหุ้นที่ ออกและชำระแล้ว	ส่วนเกินมูลค่า หุ้นสามัญ	ส่วนเกินทุนจาก การเปลี่ยนแปลง สัดส่วนการถือหุ้น ในบริษัทย่อย	ส่วนเกินทุนจาก การเปลี่ยนแปลง สัดส่วนการถือหุ้น ในบริษัทย่อย	กำไรสะสม จัดสรรเป็นสำรอง ตามกฎหมาย	กำไรสะสม ส่วนที่ยังไม่จัดสรร	ส่วนของผู้ถือหุ้น ส่วนน้อย	รวม
ยอดคงเหลือ ณ วันที่ 1 มกราคม 2547	100,000,000.00	-	-	-	2,693,942.80	29,725,481.58	-	132,419,424.38
เพิ่มทุนระหว่างปี (หมายเหตุ 16)	44,000,000.00	-	-	-	-	-	-	44,000,000.00
รายการเปลี่ยนแปลงสัดส่วนเงินลงทุน	-	-	962,800.38	-	-	-	-	962,800.38
เงินปันผลจ่าย (หมายเหตุ 17)	-	-	-	-	-	(24,480,000.00)	-	(24,480,000.00)
กำไรสุทธิสำหรับปี	-	-	-	-	-	47,696,884.55	-	47,696,884.55
ส่วนของผู้ถือหุ้นส่วนน้อย	-	-	-	-	-	-	4,389,674.20	4,389,674.20
ยอดคงเหลือ ณ วันที่ 31 ธันวาคม 2547	144,000,000.00	-	962,800.38	-	2,693,942.80	52,942,366.13	4,389,674.20	204,988,783.51
เพิ่มทุนระหว่างปี (หมายเหตุ 16)	55,000,000.00	-	-	-	-	-	-	55,000,000.00
ส่วนเกินมูลค่าหุ้นสามัญ (หมายเหตุ 16)	-	55,823,750.00	-	-	-	-	-	55,823,750.00
ส่วนเกินต่ำจากการเปลี่ยนแปลงสัดส่วน	-	-	-	-	-	-	-	-
การถือหุ้นในบริษัทย่อย (หมายเหตุ 9)	-	-	(937,580.00)	(654,250.26)	-	-	-	(1,591,830.26)
จัดสรรสำรองตามกฎหมาย	-	-	-	-	3,841,444.23	(3,841,444.23)	-	-
เงินปันผลจ่าย (หมายเหตุ 17)	-	-	-	-	-	41,790,000.00)	-	(41,790,000.00)
กำไรสุทธิสำหรับปี	-	-	-	-	-	46,413,075.53	-	46,413,075.53
ส่วนของผู้ถือหุ้นส่วนน้อย	-	-	-	-	-	-	19,392,136.56	19,392,136.56
ยอดคงเหลือ ณ วันที่ 31 ธันวาคม 2548	199,000,000.00	55,823,750.00	25,220.38	(654,250.26)	6,535,387.03	53,723,997.43	23,781,810.76	398,235,915.34

หมายเหตุประกอบงบการเงินเป็นส่วนหนึ่งของงบการเงินนี้

บริษัท ซีพีอาร์ โกมุ อินดัสเตรียล จำกัด (มหาชน) และบริษัทย่อย

งบแสดงการเปลี่ยนแปลงส่วนของผู้ถือหุ้น

สำหรับปี สิ้นสุดวันที่ 31 ธันวาคม 2548 และ 2547

งบการเงินเฉพาะบริษัท

(หน่วย : บาท)

	ทุนเรือนหุ้นที่ ออกและชำระแล้ว	ส่วนเกินมูลค่า หุ้นสามัญ	ส่วนเกินทุนจาก การเปลี่ยนแปลง สัดส่วนการถือหุ้น ในบริษัทย่อย	ส่วนเกินทุนจาก การเปลี่ยนแปลง สัดส่วนการถือหุ้น ในบริษัทย่อย	กำไรสะสม จัดสรรเป็นสำรอง ตามกฎหมาย	กำไรสะสม ส่วนที่ยังไม่จัดสรร	รวม
ยอดคงเหลือ ณ วันที่ 1 มกราคม 2547	100,000,000.00	-	-	-	2,693,942.80	29,725,481.58	132,419,424.38
เพิ่มทุนระหว่างปี (หมายเหตุ 16)	44,000,000.00	-	-	-	-	-	44,000,000.00
รายการเปลี่ยนแปลงสัดส่วนเงินลงทุน (หมายเหตุ 17)	-	-	962,800.38	-	-	-	962,800.38
เงินปันผลจ่าย (หมายเหตุ 17)	-	-	-	-	-	(24,480,000.00)	(24,480,000.00)
กำไรสุทธิสำหรับปี	-	-	-	-	-	47,696,884.55	47,696,884.55
ยอดคงเหลือ ณ วันที่ 31 ธันวาคม 2547	144,000,000.00	-	962,800.38	-	2,693,942.80	52,942,366.13	200,599,109.31
เพิ่มทุนระหว่างปี (หมายเหตุ 16)	55,000,000.00	-	-	-	-	-	55,000,000.00
ส่วนเกินมูลค่าหุ้นสามัญ (หมายเหตุ 16)	-	55,823,750.00	-	-	-	-	55,823,750.00
ส่วนเกินค่า จากการเปลี่ยนแปลงสัดส่วน การถือหุ้นในบริษัทย่อย (หมายเหตุ 9)	-	-	-	(937,580.00)	(654,250.26)	-	-
(1,591,830.26) จัดสรรสำรองตามกฎหมาย	-	-	-	-	-	3,841,444.23	(3,841,444.23)
- เงินปันผลจ่าย (หมายเหตุ 17)	-	-	-	-	-	-	(41,790,000.00)
(41,790,000.00) กำไรสุทธิสำหรับปี	-	-	-	-	-	-	46,413,075.53
46,413,075.53 ยอดคงเหลือ ณ วันที่ 31 ธันวาคม 2548	199,000,000.00	55,823,750.00	25,220.38	(654,250.26)	6,535,387.03	53,723,997.43	314,454,104.58

หมายเหตุประกอบงบการเงินเป็นส่วนหนึ่งของงบการเงิน

บริษัท ซีพีอาร์ โกมุ อินดัสเตรียล จำกัด (มหาชน) และบริษัทย่อย

งบกระแสเงินสด

สำหรับปี สิ้นสุดวันที่ 31 ธันวาคม 2548 และ 2547

(หน่วย : บาท)

	งบการเงินรวม		งบการเงินเฉพาะบริษัท	
	2548	2547	2548	2547
กระแสเงินสดจากกิจกรรมดำเนินงาน				
กำไรสุทธิ	46,413,075.53	47,696,884.55	46,413,075.53	47,696,884.55
ปรับกระทบกำไรสุทธิเป็นเงินสดรับ(จ่าย)จากการดำเนินงาน				
ขาดทุนจากอัตราแลกเปลี่ยนที่ยังไม่เกิดขึ้นจริง	555,680.73	144,884.09	2,572.61	144,884.09
ขาดทุนจากการปรับลดมูลค่าสินค้า	116,190.27	-	-	-
ขาดทุนจากการขายเงินลงทุนชั่วคราว	61,403.98	-	61,403.98	-
ส่วนแบ่งขาดทุนจากเงินลงทุนตามวิธีส่วนได้เสีย	-	-	5,772,744.31	625,772.25
ขาดทุนส่วนของบริษัทใหญ่ก่อนการซื้อหุ้นในบริษัทย่อย	(528,329.42)	-	-	-
กำไร(ขาดทุน)สุทธิส่วนของผู้ถือหุ้นส่วนน้อย	(1,771,467.78)	102,394.58	-	-
ขาดทุนจากการด้อยค่าของเงินลงทุนในบริษัทที่เกี่ยวข้องกัน	1,054,044.16	9,080,221.35	1,054,044.16	9,080,221.35
ค่าเสื่อมราคา	26,678,212.58	24,535,544.55	23,328,899.24	23,491,862.01
(กำไร)ขาดทุนจากการจำหน่ายสินทรัพย์	(129,236.45)	10,487.25	(129,236.45)	10,487.25
ค่าลิขสิทธิ์ที่ดัดจ่าย	13,552.92	13,552.92	13,552.92	13,552.92
กำไรจากการดำเนินงานก่อนการเปลี่ยนแปลงในสินทรัพย์และหนี้สินดำเนินงาน	72,463,126.52	81,583,969.29	76,517,056.30	81,063,664.42
(เพิ่มขึ้น)ลดลงในลูกหนี้การค้าและตัวเงินรับ	(4,897,865.30)	(10,035,594.71)	(91,716.32)	(9,281,476.47)
(เพิ่มขึ้น)ลดลงในสินค้าคงเหลือ	(28,037,863.35)	(14,255,052.90)	(19,812,113.27)	(12,667,005.16)
(เพิ่มขึ้น)ลดลงในสินทรัพย์หมุนเวียนอื่น	(4,823,011.04)	5,498,966.30	(3,100,324.49)	5,525,239.19
(เพิ่มขึ้น)ลดลงในเงินฝากติดภาระค้ำประกัน	(2,400,000.00)	-	(1,600,000.00)	-
(เพิ่มขึ้น)ลดลงในสินทรัพย์ไม่หมุนเวียนอื่น	(28,500.00)	(163,846.39)	-	27,000.00
เพิ่มขึ้น(ลดลง)ในเจ้าหนี้การค้าและตัวเงินจ่าย	15,102,053.22	(2,001,706.31)	5,082,145.31	(821,411.72)
เพิ่มขึ้น(ลดลง)ในภาษีเงินได้นิติบุคคลค้างจ่าย	(8,639,421.58)	1,168,860.41	(8,639,421.58)	1,168,860.41
เพิ่มขึ้น(ลดลง)ในหนี้สินหมุนเวียนอื่น	18,480,327.72	1,007,703.96	2,414,782.76	5,105,099.87
เงินสดสุทธิได้รับ(ใช้ไป)จากกิจกรรมดำเนินงาน	57,218,846.19	62,803,299.65	50,770,408.71	70,119,970.54

หมายเหตุประกอบงบการเงินเป็นส่วนหนึ่งของงบการเงินนี้

บริษัท ซีพีอาร์ โกมุ อินดัสเตรียล จำกัด (มหาชน) และบริษัทย่อย

งบกระแสเงินสด

สำหรับปี สิ้นสุดวันที่ 31 ธันวาคม 2548 และ 2547

(หน่วย : บาท)

	งบการเงินรวม		งบการเงินเฉพาะบริษัท	
	2548	2547	2548	2547
กระแสเงินสดจากกิจกรรมลงทุน				
ซื้อเงินลงทุนชั่วคราว	(10,000,000.00)	-	(10,000,000.00)	-
เงินสืบทอดจากการขายเงินลงทุนชั่วคราว	2,853,596.02	-	2,853,596.02	-
ซื้อเงินลงทุนในบริษัทย่อย	-	-	(54,549,894.00)	(14,224,922.50)
ซื้อเงินลงทุนในบริษัทที่เกี่ยวข้องกัน	-	(11,250,000.00)	-	(11,250,000.00)
ซื้อสินทรัพย์ถาวร	(97,141,557.89)	(91,209,480.00)	(41,924,400.64)	(81,141,076.77)
เงินสืบทอดจากการขายสินทรัพย์ถาวร	1,136,056.08	74,766.35	1,136,056.08	74,766.35
เงินสดสุทธิได้รับ(ใช้ไป)จากกิจกรรมลงทุน	(103,151,905.79)	(102,384,713.65)	(102,484,642.54)	(106,541,232.92)
กระแสเงินสดจากกิจกรรมจัดหาเงิน				
รับเงินกู้ยืมจากกรรมการ	-	971,060.00	-	-
จ่ายเงินกู้ยืมจากกรรมการ	(221,060.00)	(37,750,000.00)	-	(37,000,000.00)
จ่ายชำระหนี้สินตามสัญญาเช่าซื้อ	(36,815.26)	-	(21,762.97)	-
รับเงินกู้ยืมระยะยาว	35,000,000.00	115,000,000.00	35,000,000.00	115,000,000.00
จ่ายเงินกู้ยืมระยะยาว	(28,642,605.48)	(63,160,648.51)	(28,642,605.48)	(63,160,648.51)
รับชำระค่าหุ้นเพิ่มทุน	110,823,750.00	44,000,000.00	110,823,750.00	44,000,000.00
จ่ายเงินปันผล	(41,790,000.00)	(49,480,000.00)	(41,790,000.00)	(49,480,000.00)
เพิ่มขึ้นในส่วนของผู้ถือหุ้นส่วนน้อย	500,061.00	5,250,080.00	-	-
เงินสดสุทธิได้รับ(ใช้ไป)ในกิจกรรมจัดหาเงิน	75,633,330.26	14,830,491.49	75,369,381.55	9,359,351.49
เงินสดและรายการเทียบเท่าเงินสดเพิ่มขึ้น(ลดลง)สุทธิ	29,700,270.66	(24,750,922.51)	23,655,147.72	(27,061,910.89)
เงินสดและรายการเทียบเท่าเงินสด ณ วันต้นงวด	11,938,862.73	36,689,785.24	9,627,874.35	36,689,785.24
เงินสดและรายการเทียบเท่าเงินสด ณ วันปลายงวด	41,639,133.39	11,938,862.73	33,283,022.07	9,627,874.35
การเปิดเผยข้อมูลเกี่ยวกับกระแสเงินสดเพิ่มเติม				
1. เงินสดที่จ่ายในระหว่างปีสำหรับ				
ดอกเบี้ยจ่าย	6,699,539.08	3,138,518.02	6,542,282.63	3,138,518.02
ภาษีเงินได้นิติบุคคล	29,512,360.17	24,069,554.45	29,258,228.22	23,657,558.26
2. เงินสดและรายการเทียบเท่าเงินสด ประกอบด้วย				
เงินสดและบัตรภาษี	242,972.29	94,833.00	198,981.57	79,174.00
เงินฝากธนาคารอายุไม่เกิน 3 เดือน	41,396,161.10	11,844,029.73	33,084,040.50	9,548,700.35
รวม	41,639,133.39	11,938,862.73	33,283,022.07	9,627,874.35

3. บริษัท และบริษัทย่อยมีรายการที่ไม่กระทบกระแสเงินสด ซึ่งมีสาระสำคัญ ดังนี้

สำหรับปีสิ้นสุดวันที่ 31 ธันวาคม 2548

- บริษัท ได้ลงทุนในบริษัทย่อยเพิ่ม ทำให้มีส่วนต่อการเปลี่ยนแปลงสัดส่วนการถือหุ้นในบริษัทย่อยจำนวน 0.65 ล้านบาท
- บริษัทย่อย ได้รับชำระค่าหุ้นจากผู้ถือหุ้นส่วนน้อยเป็นเครื่องจักร จำนวนเงิน 19.60 ล้านบาท
- บริษัท และบริษัทย่อยซื้อสินทรัพย์ โดยมีการทำสัญญาเช่าซื้อ เป็นจำนวนเงิน 1.13 ล้านบาท

สำหรับปีสิ้นสุดวันที่ 31 ธันวาคม 2547

- เมื่อวันที่ 29 กันยายน 2547 บริษัท ซื้อที่ดินมูลค่า 40.20 ล้านบาท โดยกู้ยืมเงินจากธนาคารพาณิชย์แห่งหนึ่ง จำนวนเงิน 35.00 ล้านบาท

หมายเหตุประกอบงบการเงินเป็นส่วนหนึ่งของงบการเงินนี้

บริษัท ซีพีอาร์ โกมุ อินดัสเตรียล จำกัด (มหาชน) และบริษัทย่อย

หมายเหตุประกอบงบการเงิน

วันที่ 31 ธันวาคม 2548 และ 2547

(หน่วย : บาท)

	งบการเงินรวม		งบการเงินเฉพาะบริษัท	
	2548	2547	2548	2547
ส่วนของผู้ถือหุ้น				
ทุนเรือนหุ้น (หมายเหตุ 16)				
ทุนจดทะเบียน				
หุ้นสามัญ 199,000,000 หุ้น มูลค่าหุ้นละ 1.00 บาท	199,000,000.00	199,000,000.00	199,000,000.00	199,000,000.00
ทุนที่ออกและชำระแล้ว				
หุ้นสามัญ 199,000,000 หุ้น มูลค่าหุ้นละ 1.00 บาท	199,000,000.00	-	199,000,000.00	-
หุ้นสามัญ 144,000,000 หุ้น มูลค่าหุ้นละ 1.00 บาท	-	144,000,000.00	-	144,000,000.00
ส่วนเกินมูลค่าหุ้นสามัญ (หมายเหตุ 16)	55,823,750.00	-	55,823,750.00	-
ส่วนเกินทุนจากการเปลี่ยนแปลงสัดส่วนการถือหุ้นในบริษัทย่อย (หมายเหตุ 9)	25,220.38	962,800.38	25,220.38	962,800.38
ส่วนต่ำกว่าทุนจากการเปลี่ยนแปลงสัดส่วนการถือหุ้นในบริษัทย่อย (หมายเหตุ 9)	(654,250.26)	-	(654,250.26)	-
กำไรสะสม				
จัดสรรแล้ว				
สำรองตามกฎหมาย (หมายเหตุ 17)	6,535,387.03	2,693,942.80	6,535,387.03	2,693,942.80
ยังไม่ได้จัดสรร	53,723,997.43	52,942,366.13	53,723,997.43	52,942,366.13
รวมส่วนของผู้ถือหุ้น				
บริษัท ซีพีอาร์ โกมุ อินดัสเตรียล จำกัด (มหาชน)	314,454,104.58	200,599,109.31	314,454,104.58	200,599,109.31
ส่วนของผู้ถือหุ้นส่วนน้อย	23,781,810.76	4,389,674.20	-	-
รวมส่วนของผู้ถือหุ้น	338,235,915.34	204,988,783.51	314,454,104.58	200,599,109.31
รวมหนี้สินและส่วนของผู้ถือหุ้น	526,586,600.29	360,543,742.12	481,105,971.33	361,210,698.42

หมายเหตุประกอบงบการเงินเป็นส่วนหนึ่งของการเงิน

บริษัท ซีพีอาร์ โกมุ อินดัสเตรียล จำกัด (มหาชน) และบริษัทย่อย

หมายเหตุประกอบงบการเงิน

วันที่ 31 ธันวาคม 2548 และ 2547

1. ข้อมูลทั่วไป

บริษัท จดทะเบียนจัดตั้งขึ้นเมื่อวันที่ 4 ธันวาคม 2539 ทะเบียนนิติบุคคล เลขที่ (4) 789/2539 และจดทะเบียนเป็นบริษัทมหาชนจำกัด เมื่อวันที่ 14 กรกฎาคม 2547 ทะเบียน บมจ. เลขที่ 0107574700646 ตั้งอยู่ เลขที่ 78 หมู่ 2 ตำบลสนับทึบ อำเภอบางพลี จังหวัดพระนครศรีอยุธยา บริษัท ดำเนินธุรกิจหลักผลิตชิ้นส่วนยาง และยางติดเหล็ก สำหรับใช้เป็นชิ้นส่วนประกอบรถยนต์ รถจักรยานยนต์ และผลิตภัณฑ์ยางทุกชนิดจากยางธรรมชาติ และยางสังเคราะห์ โดยบริษัท มีข้อมูลเกี่ยวกับพนักงาน สำหรับปีสิ้นสุดวันที่ 31 ธันวาคม 2548 และ 2547 ดังนี้

	งบการเงินรวม		งบการเงินเฉพาะบริษัท	
	2548	2547	2548	2547
จำนวนพนักงานถาวร (คน)	435	398	386	363
ค่าใช้จ่ายเกี่ยวกับพนักงาน (ล้านบาท)	66.57	61.94	59.78	57.51

2. หลักเกณฑ์ในการจัดทำงบการเงิน

- 2.1 งบการเงินรวมและงบการเงินเฉพาะบริษัทได้จัดทำขึ้นตามหลักการบัญชีที่รับรองทั่วไปภายใต้พระราชบัญญัติการบัญชี พ.ศ. 2543 ซึ่งหมายความว่ามาตรฐานการบัญชีที่กำหนดโดยสภาวิชาชีพบัญชี ซึ่งจัดตั้งตามพระราชบัญญัติวิชาชีพบัญชี พ.ศ. 2547 ได้มีมติให้ประกาศใช้แล้วและตามข้อกำหนดของคณะกรรมการกำกับหลักทรัพย์และตลาดหลักทรัพย์ว่าด้วยการจัดทำและนำเสนอรายงานทางการเงิน
- 2.2 บริษัท ได้จัดทำงบการเงินรวมและงบการเงินเฉพาะบริษัทเป็นภาษาไทยตามหลักการบัญชีที่รับรองทั่วไปในประเทศไทย ซึ่งหลักการบัญชีที่ใช้อาจแตกต่างจากหลักการบัญชีที่รับรองทั่วไปในประเทศอื่น ๆ เพื่อความสะดวกของผู้อ่านงบการเงิน บริษัท ได้จัดทำงบการเงินรวมและงบการเงินเฉพาะบริษัทฉบับภาษาอังกฤษโดยแปลจากงบการเงินฉบับภาษาไทยนี้ เพื่อวัตถุประสงค์ของการรายงานภายในประเทศ

3. สรุปนโยบายการบัญชี

นโยบายการบัญชีที่สำคัญ โดยสรุปดังต่อไปนี้

- 3.1 เงินสดและรายการเทียบเท่าเงินสด รวมเงินฝากธนาคารประเภทออมทรัพย์ กระแสรายวัน ประจำไม่เกิน 3 เดือน ที่ไม่ติดภาระค้ำประกันและบัตรภาษี
- 3.2 การรับรู้รายได้และค่าใช้จ่าย
 - รายได้จากการขายรับรู้เมื่อส่งมอบสินค้าให้แก่ลูกค้าเรียบร้อยแล้ว
 - รายได้เงินชดเชยการส่งออกบันทึกเมื่อมีการส่งออกสินค้า
 - ค่าใช้จ่ายบันทึกตามเกณฑ์คงค้าง
- 3.3 ค่าเผื่อหนี้สงสัยจะสูญ ประเมินขึ้นโดยพิจารณาจากลูกหนี้แต่ละรายที่คาดว่าจะไม่ได้รับชำระ

- 3.4 สินค้าคงเหลือคำนวณราคาทุน หรือมูลค่าสุทธิที่จะได้รับแล้วแต่อย่างใดจะต่ำกว่า ดังนี้
- วัตถุดิบ คำนวณตามราคาทุนโดยวิธีเข้าก่อน - ออกก่อน
 - สินค้าสำเร็จรูป คำนวณตามราคาทุน ด้วยวิธีต้นทุนมาตรฐานซึ่งมีราคาใกล้เคียงกับต้นทุนที่เกิดขึ้นจริง โดยวิธีเข้าก่อน - ออกก่อน
- 3.5 เงินลงทุนชั่วคราว เป็นเงินลงทุนในหน่วยลงทุนในความต้องการของตลาด บริษัท ถือไว้เป็นหลักทรัพย์เพื่อขายแสดงมูลค่าด้วยมูลค่ายุติธรรมซึ่งคำนวณจากราคาเสนอซื้อครั้งสุดท้าย ณ วันสิ้นงวดบัญชี บริษัท รับรู้การเปลี่ยนแปลงมูลค่าเป็นรายการแยกต่างหากในส่วนของผู้เจ้าของ และจะบันทึกผลกำไรขาดทุนเมื่อบริษัท ได้จำหน่ายเงินลงทุนนั้นไว้ในงบกำไรขาดทุน
- 3.6 เงินลงทุนในบริษัทย่อย บันทึกโดยวิธีส่วนได้เสีย ส่วนเงินลงทุนในบริษัทที่เกี่ยวข้องบันทึกโดยวิธีราคาทุน ปรับด้วยค่าเพื่อการลดมูลค่าเงินลงทุนเมื่อมีข้อบ่งชี้ว่าเงินลงทุนดังกล่าวด้อยค่าอย่างถาวร
- 3.7 ที่ดิน ณ วันที่เริ่มรายการบันทึกตามราคาทุน ส่วนอาคาร และ อุปกรณ์ บันทึกตามราคาทุน หักด้วยค่าเสื่อมราคาสะสม ค่าเสื่อมราคาคำนวณตามวิธีเส้นตรงตามอายุการใช้งานโดยประมาณดังนี้
- | | | | |
|---|----|----|--|
| - อาคาร และโรงงาน | 20 | ปี | |
| - เครื่องจักร และเครื่องมือเครื่องใช้ | 5 | ปี | |
| - เครื่องตกแต่งสำนักงาน และเครื่องใช้สำนักงาน | 5 | ปี | |
| - ยานพาหนะ | 5 | ปี | |
- 3.8 รายการที่เป็นเงินตราต่างประเทศบันทึกบัญชีเป็นเงินบาทตามอัตราแลกเปลี่ยน ณ วันที่เกิดรายการ ส่วนยอดคงเหลือของสินทรัพย์หรือหนี้สินที่เป็นเงินตราต่างประเทศ ณ วันสิ้นงวดแปลงค่าเป็นเงินบาทตามอัตราแลกเปลี่ยน ณ วันนั้น กำไรหรือขาดทุนจากการแปลงค่าดังกล่าวถือเป็นรายได้หรือค่าใช้จ่ายในงบกำไรขาดทุนทั้งจำนวน
- 3.9 การจัดสรรสำรองตามกฎหมายเป็นไปตามพระราชบัญญัติบริษัทมหาชนจำกัด พ.ศ.2525 เมื่อได้รับอนุมัติจากที่ประชุมผู้ถือหุ้น
- 3.10 กำไรต่อหุ้นคำนวณโดยการหารกำไรสุทธิสำหรับงวดด้วยจำนวนหุ้นสามัญที่ออกจำหน่ายและชำระแล้วแล้วเฉลี่ยถ่วงน้ำหนักระหว่างงวดบัญชี
- 3.11 สินทรัพย์ทางการเงิน และหนี้สินทางการเงินที่แสดงในงบดุล ประกอบด้วยเงินสดและเงินฝากธนาคาร ลูกหนี้การค้าและลูกหนี้อื่น เจ้าหนี้การค้าและเจ้าหนี้อื่นเงินกู้ยืมระยะยาวซึ่งนโยบายการบัญชีเฉพาะสำหรับรายการแต่ละรายการได้เปิดเผยแยกไว้ในแต่ละหัวข้อที่เกี่ยวข้อง
- 3.12 ภาษีเงินได้นิติบุคคล จะรับรู้เป็นค่าใช้จ่ายเมื่อบริษัท มีภาระต้องเสียภาษี

4. หลักเกณฑ์ในการจัดทำงานการเงินรวม

- 4.1 ในการจัดทำงานการเงินรวม ถือหลักเกณฑ์การรวมเฉพาะบริษัทย่อยของบริษัท ซีพีอาร์ โกมุ อินดัสเตรียล จำกัด (มหาชน) โดยมีอำนาจควบคุมนโยบายทางการเงิน การดำเนินงาน และถือหุ้นทางตรง ซึ่งถือหุ้นในบริษัทอื่นที่เกินกว่า ร้อยละ 50 ของทุนจดทะเบียนของบริษัทเหล่านั้น บริษัท ซีพีอาร์ โกมุ อินดัสเตรียล จำกัด (มหาชน) ถือหุ้นในบริษัทย่อยตามอัตราส่วนดังนี้

ชื่อบริษัท	จัดตั้งขึ้นในประเทศ	ประเภทกิจการ	อัตราร้อยละของการลงทุน	
			ณ วันที่ 31 ธันวาคม	
			2548	2547
บริษัท ซีจีไอ เมททัล อินดัสเตรียล จำกัด	ประเทศไทย	ผลิตและจำหน่ายผลิตภัณฑ์จากเหล็ก	70.00	70.00
บริษัท ยูซอน ไฟฟ์ (ไทยแลนด์) จำกัด	ประเทศไทย	ผลิตและจำหน่ายผลิตภัณฑ์จากท่อเหล็ก	80.40	51.00

- 4.2 งบการเงินรวมจัดทำขึ้นโดยใช้นโยบายการบัญชีเดียวกันสำหรับรายการบัญชีที่เหมือนกันหรือเหตุการณ์การบัญชีที่คล้ายคลึงกัน
- 4.3 เงินลงทุนในบริษัทย่อย ณ วันที่ 31 ธันวาคม 2548 และ 2547 บันทึกบัญชีตามวิธีส่วนได้เสียซึ่งรอบระยะเวลาบัญชีของบริษัทย่อยสิ้นสุดวันเดียวกันกับของบริษัท ซีพีอาร์ โกมุ อินดัสเตรียล จำกัด (มหาชน)
- 4.4 ยอดคงค้างและรายการระหว่างบริษัทใหญ่ และบริษัทย่อย เงินลงทุนในบริษัทย่อยและทุนเรือนหุ้นของบริษัทย่อย ได้ตัดออกจากงบการเงินรวมแล้ว

5. รายการกับกิจการและบุคคลที่เกี่ยวข้องกัน

บริษัท มีรายการบัญชีที่เกิดขึ้นกับบริษัทที่เกี่ยวข้องกัน โดยมีผู้ถือหุ้น กรรมการ และ/หรือผู้บริหารในตำแหน่งที่สำคัญร่วมกันและกับบุคคลที่เกี่ยวข้องกันโดยยอดคงเหลือ และรายการระหว่างกันที่มีสาระสำคัญระหว่างบริษัท กับบริษัทและบุคคลที่เกี่ยวข้องกัน ดังต่อไปนี้

5.1 รายได้และค่าใช้จ่ายระหว่างกัน

(หน่วย : บาท)

ประเภทรายการ/ชื่อบริษัท	ความสัมพันธ์	งบการเงินรวม สำหรับปี สิ้นสุด		งบการเงินเฉพาะบริษัท สำหรับปี สิ้นสุด	
		วันที่ 31 ธันวาคม		วันที่ 31 ธันวาคม	
		2548	2547	2548	2547
- มูลค่าการขายสินค้าและบริการ					
บริษัท ซีจีไอ เมททัล อินดัสเตรียล จำกัด	บริษัทย่อย	-	-	2,334,562.25	-
บริษัท ยูซอน ไฟฟ์ (ไทยแลนด์) จำกัด	บริษัทย่อย	-	-	14,157.00	-
บริษัท คินูงาวา (ไทยแลนด์) จำกัด	บริษัทที่เกี่ยวข้องกัน	2,235,242.60	2,534,142.90	2,235,242.60	2,534,142.90
- มูลค่ารายได้อื่น					
บริษัท ซีจีไอ เมททัล อินดัสเตรียล จำกัด	บริษัทย่อย	-	-	1,134,000.00	689,352.36
บริษัท ยูซอน ไฟฟ์ (ไทยแลนด์) จำกัด	บริษัทย่อย	-	-	2,939,860.00	-
บริษัท คินูงาวา (ไทยแลนด์) จำกัด	บริษัทที่เกี่ยวข้องกัน	5,676,131.46	4,496,251.61	5,676,131.46	4,496,251.61
- มูลค่าการซื้อขายสินค้า					
บริษัท ซีจีไอ เมททัล อินดัสเตรียล จำกัด	บริษัทย่อย	-	-	21,497,712.32	16,242,554.16
บริษัท คินูงาวา (ไทยแลนด์) จำกัด	บริษัทที่เกี่ยวข้องกัน	1,341,632.87	905,312.93	1,341,632.87	905,312.93

นโยบายการกำหนดราคา

- การซื้อหรือขายสินค้าและการให้บริการเป็นไปตามราคาที่เทียบเคียงได้กับบุคคลภายนอก
- รายได้อื่น ประกอบด้วย การให้บริการและค่าเช่าที่เรียกเก็บเป็นรายเดือนเป็นไปตามเกณฑ์ที่ตกลงร่วมกัน

5.2 สินทรัพย์และหนี้สินระหว่างกัน

(หน่วย : บาท)

ประเภทรายการ/ชื่อบริษัท	ความสัมพันธ์	งบการเงินรวม สำหรับปี สิ้นสุด วันที่ 31 ธันวาคม		งบการเงินเฉพาะบริษัท สำหรับปี สิ้นสุด วันที่ 31 ธันวาคม	
		2548	2547	2548	2547
- ลูกหนี้การค้า					
บริษัท ซีจีไอ เมททัล อินดัสเตรียล จำกัด	บริษัทย่อย	-	-	293,287.43	-
บริษัท ยูซอน ไฟฟ์ (ไทยแลนด์) จำกัด	บริษัทย่อย	-	-	15,147.99	-
บริษัท คินงาวา (ไทยแลนด์) จำกัด	บริษัทที่เกี่ยวข้องกัน	1,859,699.71	383,389.14	1,859,699.71	383,389.14
- ลูกหนี้อื่น					
บริษัท ซีจีไอ เมททัล อินดัสเตรียล จำกัด	บริษัทย่อย	-	-	189,000.00	622,307.84
บริษัท คินงาวา (ไทยแลนด์) จำกัด	บริษัทที่เกี่ยวข้องกัน	276,380.04	306,136.41	276,380.04	306,136.41
- รายได้ค้างรับ					
บริษัท ยูซอน ไฟฟ์ (ไทยแลนด์) จำกัด	บริษัทย่อย	-	-	2,939,860.00	-
- เจ้าหนี้การค้า					
บริษัท ซีจีไอ เมททัล อินดัสเตรียล จำกัด	บริษัทย่อย	-	-	1,467,521.91	4,651,186.32
- ตัวเงินจ่าย					
บริษัท ซีจีไอ เมททัล อินดัสเตรียล จำกัด	บริษัทย่อย	-	-	2,401,903.27	-
- เจ้าหนี้อื่น					
บริษัท คินงาวา (ไทยแลนด์) จำกัด	บริษัทที่เกี่ยวข้องกัน	-	84,483.50	643,877.79	84,483.50
- เงินกู้ยืมจากกรรมการ	กรรมการและผู้ถือหุ้น				
ยอดต้นงวด		221,600.00	37,000,000.00	-	37,000,000.00
กู้เพิ่มระหว่างปี		-	971,060.00	-	-
จ่ายคืนระหว่างปี		(221,600.00)	(37,750,000.00)	-	(37,000,000.00)
ยอดปลายงวด		-	221,060.00	-	-
- เงินกู้ยืมจากบุคคลที่เกี่ยวข้องกัน	กรรมการและผู้ถือหุ้น				
ยอดต้นงวด		-	-	-	-
กู้เพิ่มระหว่างปี		10,000,000.00	-	-	-
จ่ายคืนระหว่างปี		(10,000,000.00)	-	-	-
ยอดปลายงวด		-	-	-	-

ณ วันที่ 31 ธันวาคม 2547 เงินกู้ยืมกรรมการ จำนวน 0.22 ล้านบาท เป็นเงินกู้ยืมเพื่อตรงจ่ายค่าใช้จ่ายต่าง ๆ ของบริษัทย่อย และเพื่อซื้อที่ดินที่ใช้ในการดำเนินงานของบริษัทฯ โดยไม่มีการทำสัญญาเป็นลายลักษณ์อักษรและไม่คิดดอกเบี้ยระหว่างกัน ปัจจุบันบริษัทฯ จ่ายชำระแล้วทั้งจำนวน

ในปี 2548 บริษัทย่อยแห่งหนึ่ง ได้กู้ยืมเงินจากผู้ถือหุ้นรายหนึ่งเพื่อใช้เป็นทุนหมุนเวียน โดยออกตัวเงินจ่ายเป็นหลักประกัน เป็นจำนวนเงิน 10.00 ล้านบาท โดยมีกำหนดระยะเวลาชำระคืนในวันที่ 11 กรกฎาคม 2548 อัตราดอกเบี้ยร้อยละ 9.00 ต่อปี

5.3 ลักษณะความสัมพันธ์

รายชื่อบริษัท	ความสัมพันธ์	เกี่ยวข้องโดย
บริษัท ซีจีไอ เมททัล อินดัสเตรียล จำกัด	บริษัทย่อย	ถือหุ้นทางตรง
บริษัท ยูซอน ไฟฟ์ (ไทยแลนด์) จำกัด	บริษัทย่อย	ถือหุ้นทางตรง
บริษัท คินงาวา (ไทยแลนด์) จำกัด	บริษัทที่เกี่ยวข้องกัน	ถือหุ้นทางตรงและมีผู้ถือหุ้นร่วมกัน

6. เงินลงทุนชั่วคราว

ประกอบด้วย

(หน่วย : บาท)

ชื่อบริษัท	ประเภทกิจการ	สัดส่วน เงินลงทุน	งบการเงินรวมและงบการเงินเฉพาะบริษัท ณ วันที่ 31 ธันวาคม 2548	ณ วันที่ 31 ธันวาคม 2547
กองทุนรวมอสังหาริมทรัพย์ไทยคอน	กองทุนปิด-ลงทุนในอสังหาริมทรัพย์โดย การซื้อหรือเช่าและจัดหาผลประโยชน์จาก อสังหาริมทรัพย์ดังกล่าวและอื่น ๆ	0.57%	7,085,000.00	-

ณ วันที่ 31 ธันวาคม 2548 เงินลงทุนในกองทุนรวมอสังหาริมทรัพย์ไทยคอนเป็นเงินลงทุนที่ไม่กำหนดอายุโครงการ และไม่รับซื้อคืน
หน่วยลงทุนจนกว่าจะครบกำหนด

7. ลูกหนี้การค้าและตัวเงินรับ

ประกอบด้วย

(หน่วย : บาท)

	งบการเงินรวม ณ วันที่ 31 ธันวาคม		งบการเงินเฉพาะบริษัท ณ วันที่ 31 ธันวาคม	
	2548	2547	2548	2547
ลูกหนี้การค้าและตัวเงินรับในประเทศ				
ยังไม่ถึงกำหนดชำระ	29,926,358.19	35,313,907.41	25,705,069.39	34,611,560.59
เกินกำหนดชำระไม่เกิน 30 วัน	17,442,924.19	1,450,781.17	16,104,624.36	1,399,009.75
เกินกำหนดชำระมากกว่า 30 วัน แต่ไม่เกิน 60 วัน	25,733.71	8,731.20	25,055.12	8,731.20
เกินกำหนดชำระมากกว่า 60 วัน แต่ไม่เกิน 90 วัน	80,211.48	-	80,211.48	-
เกินกำหนดชำระมากกว่า 90 วัน	16,372.07	-	16,372.07	-
รวม	47,491,599.64	36,773,419.78	41,931,332.42	36,019,301.54
ลูกหนี้การค้า-ต่างประเทศ				
ยังไม่ถึงกำหนดชำระ	8,040,705.13	13,867,452.70	8,040,705.13	13,867,452.70
รวม	8,040,705.13	13,867,452.70	8,040,705.13	13,867,452.70
รวมทั้งสิ้น	55,532,304.77	50,640,872.48	49,972,037.55	49,886,754.24

8. สิ้นค้าคงเหลือ

ประกอบด้วย

(หน่วย : บาท)

	งบการเงินรวม		งบการเงินเฉพาะบริษัท	
	ณ วันที่ 31 ธันวาคม		ณ วันที่ 31 ธันวาคม	
	2548	2547	2548	2547
วัตถุดิบ	23,995,096.01	12,252,031.47	22,591,905.93	12,465,266.36
สินค้าระหว่างผลิต	33,919,224.00	6,477,271.92	31,143,950.71	5,537,179.07
สินค้าสำเร็จรูป	6,749,271.93	20,723,444.41	3,940,956.69	19,862,254.63
วัตถุดิบระหว่างทาง	2,827,019.21	-	-	-
รวม	67,490,611.15	39,452,747.80	57,676,813.33	37,864,700.06
หัก ค่าเผื่อสินค้าราคาทุนสูงกว่ามูลค่าสุทธิที่จะได้รับ	(116,190.27)	-	-	-
สุทธิ	67,374,420.88	39,452,747.80	57,676,813.33	37,864,700.06

9. เงินลงทุนซึ่งบันทึกโดยวิธีส่วนได้เสีย

ประกอบด้วย

(หน่วย : บาท)

ชื่อบริษัท	ทุนชำระแล้ว		สัดส่วนเงินลงทุน		งบการเงินเฉพาะบริษัท			
	ณ วันที่ 31 ธันวาคม		ณ วันที่ 31 ธันวาคม		ณ วันที่ 31 ธันวาคม 2548		ณ วันที่ 31 ธันวาคม 2547	
	2548	2547	2548	2547	เงินลงทุน วิธีราคาทุน	วิธีส่วนได้เสีย	เงินลงทุน วิธีราคาทุน	วิธีส่วนได้เสีย
บริษัทย่อย								
บมจ. ซีจีไอ เมททอล อินดัสเตรียล	20,000,000.00	12,500,000.00	70.00%	70.00%	12,374,912.50	12,509,411.86	9,124,937.50	9,890,265.63
บจก. ยูซอน ไฟฟ์ (ไทยแลนด์)	76,000,000.00	10,000,000.00	80.40%	51.00%	56,399,904.00	49,237,858.20	5,099,985.00	4,671,685.00
รวม					68,774,816.50	61,747,270.06	14,224,922.50	14,561,950.63

- 9.1 เมื่อวันที่ 20 กุมภาพันธ์ 2547 บริษัท ซีจีไอ เมททอล อินดัสเตรียล จำกัด (บริษัทย่อย) จัดทะเบียนจัดตั้งบริษัทโดยมีทุนจดทะเบียนจำนวนเงิน 12.50 ล้านบาท ซึ่งบริษัทฯ ได้ลงทุนในบริษัทย่อย จำนวนเงิน 7.50 ล้านบาท สัดส่วนการถือหุ้นร้อยละ 60.00 โดยบริษัทฯ ซื้อหุ้นในราคามูลค่าที่ตราไว้และเมื่อวันที่ 8 พฤศจิกายน 2547 บริษัทย่อยได้เพิ่มทุนจดทะเบียนจากเดิม จำนวนเงิน 12.50 ล้านบาท เป็นจำนวนเงิน 20.00 ล้านบาท โดยการออกหุ้นสามัญเพิ่มเติม จำนวน 0.75 ล้านหุ้น มูลค่าหุ้นละ 10.00 บาท เป็นจำนวนเงิน 7.50 ล้านบาท บริษัทฯ ได้ลงทุนในบริษัทย่อย เพิ่มจากเดิมร้อยละ 60.00 เป็นร้อยละ 70.00 โดยบริษัทฯ ซื้อหุ้นเพิ่มทุนดังกล่าวในราคามูลค่าที่ตราไว้ และจากการเปลี่ยนแปลงสัดส่วนการถือหุ้นดังกล่าว มีผลทำให้บริษัทฯ มีส่วนเกินทุนจากการเปลี่ยนแปลงสัดส่วนการถือหุ้นในบริษัทย่อย จำนวนเงิน 0.96 ล้านบาท ณ วันที่ 31 ธันวาคม 2548 บริษัทฯ ได้ปรับลดเงินลงทุนในบริษัทย่อย จำนวน 0.94 ล้านบาท ที่เคยรับรู้เป็นส่วนเกินทุนจากการเปลี่ยนแปลงสัดส่วน การถือหุ้นในบริษัทย่อย เนื่องจากส่วนเกินทุนดังกล่าวเป็นส่วนของผู้ถือหุ้นส่วนน้อย

9.2 เมื่อวันที่ 15 ธันวาคม 2547 บริษัท ยูซอน ไฟฟ์ (ไทยแลนด์) จำกัด จดทะเบียนจัดตั้งบริษัท โดยมีทุนจดทะเบียน จำนวน 40.00 ล้านบาท ซึ่งปัจจุบันทุนจดทะเบียนดังกล่าวของบริษัทย่อยได้ออกและเรียกชำระค่าหุ้นแล้วเต็มจำนวนโดย ณ วันที่ 31 ธันวาคม 2547 บริษัทฯ มีสัดส่วนการถือหุ้นร้อยละ 51.00 และบริษัทฯ ได้ซื้อหุ้นในราคามูลค่าที่ตราไว้ นอกจากนี้ ณ วันที่ 31 ธันวาคม 2547 บริษัทย่อยดังกล่าวยังไม่ได้รับชำระค่าหุ้นเป็นเครื่องจักรจากผู้ถือหุ้นส่วนน้อย เนื่องจากอยู่ระหว่างดำเนินการ ณ วันที่ 31 ธันวาคม 2548 บริษัทย่อยได้เรียกชำระค่าหุ้นครบถ้วนแล้วเมื่อวันที่ 28 กุมภาพันธ์ 2548 โดยได้รับชำระค่าหุ้นเป็นเครื่องจักรซึ่งอยู่ระหว่างติดตั้งจากผู้ถือหุ้นส่วนน้อยแล้วตามมติที่ประชุมวิสามัญผู้ถือหุ้น ครั้งที่ 1/2548 เมื่อวันที่ 24 พฤษภาคม 2548 มีมติให้บริษัทย่อยดังกล่าวเพิ่มทุนจดทะเบียนจาก ทุนจดทะเบียนเดิม 40.00 ล้านบาท ให้เป็นทุนจดทะเบียน 100.00 ล้านบาท โดยการออกหุ้นสามัญเพิ่มเติม 6.00 ล้านหุ้น มูลค่าหุ้นละ 10.00 บาท และจำหน่ายในราคาที่เราไว้บริษัทย่อยดังกล่าวได้จดทะเบียนเพิ่มทุนแล้วเมื่อวันที่ 18 กรกฎาคม 2548 โดยผู้ถือหุ้นส่วนที่เหลือได้สละสิทธิไม่จองซื้อหุ้นสามัญดังกล่าว ดังนั้น บริษัทฯ จึงขอใช้สิทธิซื้อหุ้นเพิ่มทุนส่วนนี้แทน และได้เรียกชำระค่าหุ้นแล้วในอัตราร้อยละ 60 ของทุนจดทะเบียน โดยบริษัทฯ ได้ลงทุน เพิ่มเป็นจำนวน 53.00 ล้านบาท ทำให้สัดส่วนเงินลงทุนเพิ่มจากเดิมร้อยละ 51 เป็นร้อยละ 80 ของทุนจดทะเบียน และจากการเปลี่ยนแปลงสัดส่วนการถือหุ้นดังกล่าว มีผลทำให้ บริษัทฯ มีส่วนต่ำจากการเปลี่ยนแปลงสัดส่วนการถือหุ้นในบริษัทย่อย จำนวนเงิน 0.65 ล้านบาท

10. เงินลงทุนในบริษัทที่เกี่ยวข้องกัน-สุทธิ

ประกอบด้วย

(หน่วย : บาท)

ชื่อบริษัท	ลักษณะธุรกิจ	ทุนชำระแล้ว	สัดส่วน เงินลงทุน	งบการเงินรวมและงบการเงินเฉพาะบริษัท ณ วันที่ 31 ธันวาคม	
				2548	2547
บริษัท คินูงาว่า (ไทยแลนด์) จำกัด	ผลิตและจำหน่าย ยางขอบประตูและ ขอบกระจกรถยนต์	100,000,000.00	15.00%	11,250,000.00	11,250,000.00
หัก ค่าเผื่อการลดราคาเงินลงทุน				(10,134,265.51)	(9,080,221.35)
สุทธิ				1,115,734.49	2,169,778.65

เมื่อวันที่ 15 มีนาคม 2547 บริษัทฯ ซื้อเงินลงทุนในบริษัท คินูงาว่า (ไทยแลนด์) จำกัด จำนวน 0.75 ล้านหุ้น มูลค่าที่ตราไว้หุ้นละ 10.00 บาท เป็นจำนวนเงิน 7.50 ล้านบาท และอีกส่วนหนึ่งจำนวน 0.75 ล้านหุ้น ซื้อจากกรรมการในราคาหุ้นละ 5.00 บาท เป็นจำนวนเงิน 3.75 ล้านบาท ซึ่งเป็นราคาที่ต่ำกว่ามูลค่าที่ตราไว้ เนื่องจากบริษัทดังกล่าวมีผลการดำเนินงานขาดทุน

11. ที่ดิน อาคารและอุปกรณ์-สุทธิ

งบการเงินรวม							(หน่วย : บาท)
	ที่ดิน	อาคารและ สิ่งปลูกสร้าง	เครื่องจักรและ เครื่องมือ เครื่องใช้	เครื่องตกแต่ง และเครื่องใช้ สำนักงาน	ยานพาหนะ	อาคารและ เครื่องจักร ระหว่าง ก่อสร้าง	รวม
ราคาทุน							
ณ วันที่ 1 มกราคม 2548	85,200,000.00	115,807,436.51	90,140,163.52	7,032,417.97	10,635,533.10	21,440,981.36	330,256,532.46
ซื้อเพิ่ม/โอนเข้า	13,390,000.00	33,811,727.97	77,398,405.51	3,431,741.26	4,644,314.90	7,090,028.47	139,766,218.11
จำหน่าย/โอนออก	-	-	(701,000.00)	(89,875.00)	(1,227,261.61)	(21,898,758.88)	(23,916,895.49)
ณ วันที่ 31 ธันวาคม 2548	98,590,000.00	149,619,164.48	166,837,569.03	10,374,284.23	14,052,586.39	6,632,250.95	446,105,855.08
ค่าเสื่อมราคาสะสม							
ณ วันที่ 1 มกราคม 2548	-	(18,952,603.14)	(47,655,478.00)	(3,024,659.97)	(6,048,035.27)	-	(75,680,776.38)
ค่าเสื่อมราคาสำหรับปี	-	(6,845,861.28)	(16,894,369.77)	(1,462,852.15)	(1,475,129.38)	-	(26,678,212.58)
จำหน่าย/โอนออก	-	-	700,999.00	81,307.50	228,385.25	1,010,691.75	-
ณ วันที่ 31 ธันวาคม 2548	-	(25,798,464.42)	(63,848,848.77)	(4,406,204.62)	(7,294,779.40)	-	(101,348,297.21)
มูลค่าสุทธิตามบัญชี							
ณ วันที่ 31 ธันวาคม 2547	85,200,000.00	96,854,833.37	42,484,685.48	4,007,758.00	4,587,497.83	21,440,981.36	254,575,756.04
ณ วันที่ 31 ธันวาคม 2548	98,590,000.00	123,820,700.13	102,988,720.26	5,968,079.61	6,757,806.99	6,632,250.95	344,757,557.87
ค่าเสื่อมราคาที่อยู่ในงบกำไรขาดทุนสำหรับปี							
สิ้นสุดวันที่ 31 ธันวาคม 2547							24,535,544.55
สิ้นสุดวันที่ 31 ธันวาคม 2548							26,678,212.58

งบการเงินเฉพาะบริษัท							(หน่วย : บาท)
	ที่ดิน	อาคารและ สิ่งปลูกสร้าง	เครื่องจักรและ เครื่องมือ เครื่องใช้	เครื่องตกแต่ง และเครื่องใช้ สำนักงาน	ยานพาหนะ	อาคาร ระหว่าง ก่อสร้าง	รวม
ราคาทุน							
ณ วันที่ 1 มกราคม 2548	85,200,000.00	115,340,146.79	84,091,249.32	6,073,281.31	10,635,533.10	18,847,918.71	320,188,129.23
ซื้อเพิ่ม/โอนเข้า	13,390,000.00	18,640,017.40	18,383,200.00	1,855,103.68	4,211,231.03	5,546,497.10	62,026,049.21
จำหน่าย/โอนออก	-	-	(701,000.00)	(89,875.00)	(1,227,261.61)	(19,305,696.23)	(21,323,832.84)
ณ วันที่ 31 ธันวาคม 2548	98,590,000.00	133,980,164.19	101,773,449.32	7,838,509.99	13,619,502.52	5,088,719.58	360,890,345.60
ค่าเสื่อมราคาสะสม							
ณ วันที่ 1 มกราคม 2548	-	(18,934,920.25)	(46,773,795.68)	(2,880,342.68)	(6,048,035.27)	-	(74,637,093.88)
ค่าเสื่อมราคาสำหรับปี	-	(6,571,063.44)	(14,251,259.89)	(1,056,336.61)	(1,450,239.30)	-	(23,328,899.24)
จำหน่าย/โอนออก	-	-	700,999.00	81,307.50	228,385.25	-	1,010,691.75
ณ วันที่ 31 ธันวาคม 2548	-	(25,505,983.69)	(60,324,056.57)	(3,855,371.79)	(7,269,889.32)	-	(96,955,301.37)
มูลค่าสุทธิตามบัญชี							
ณ วันที่ 31 ธันวาคม 2547	85,200,000.00	96,405,226.54	37,317,453.64	3,192,938.63	4,587,497.83	18,847,918.71	245,551,035.35
ณ วันที่ 31 ธันวาคม 2548	98,590,000.00	108,474,180.50	41,449,392.75	3,983,138.20	6,349,613.20	5,088,719.58	263,935,044.23
ค่าเสื่อมราคาที่อยู่ในงบกำไรขาดทุนสำหรับปี							
สิ้นสุดวันที่ 31 ธันวาคม 2547							23,491,862.01
สิ้นสุดวันที่ 31 ธันวาคม 2548							23,328,899.24

ณ วันที่ 31 ธันวาคม 2548 บริษัทฯ ได้จัดจำหน่ายที่ดินพร้อมสิ่งปลูกสร้างที่มีอยู่แล้วในปัจจุบันและ / หรือที่จะมีขึ้นในอนาคต และจัดจำหน่ายเครื่องจักร และอุปกรณ์บางส่วน ให้กับสถาบันการเงินแห่งหนึ่ง เพื่อเป็นหลักประกันวงเงินสินเชื่อในรูปของเงินเบิกเกินบัญชี และเงินกู้ยืมระยะยาวตามที่กล่าวในหมายเหตุประกอบงบการเงินข้อที่ 12 และ 15

ณ วันที่ 31 ธันวาคม 2547 บริษัทฯ ได้จัดจำหน่ายที่ดินพร้อมสิ่งปลูกสร้างที่มีอยู่แล้วในปัจจุบันและ / หรือที่จะมีขึ้นในอนาคต และจัดจำหน่ายเครื่องจักร และอุปกรณ์บางส่วน ให้กับสถาบันการเงินแห่งหนึ่ง เพื่อเป็นหลักประกันวงเงินสินเชื่อในรูปของเงินเบิกเกินบัญชี เจ้าหนี้ทรัสต์รีซีท เลตเตอร์ออฟเครดิต ขายลดตัวเงิน และเงินกู้ยืมระยะยาว ตามที่กล่าวในหมายเหตุประกอบงบการเงินข้อที่ 12 และ 15

ณ วันที่ 31 ธันวาคม 2548 และ 2547 บริษัทฯ มีสินทรัพย์ที่คำนวณค่าเสื่อมราคาหมดแล้วแต่ยังใช้งานอยู่ ดังต่อไปนี้

(หน่วย : บาท)

	ราคาทุน		อัตราค่าเสื่อมราคา	มูลค่าสุทธิตามบัญชี	
	2548	2547		2548	2547
เครื่องจักรและเครื่องมือเครื่องใช้	24,768,961.27	11,959,647.27	20%	60.00	36.00
เครื่องตกแต่งและเครื่องใช้สำนักงาน	1,604,731.95	1,520,211.30	20%	33.00	25.00
ยานพาหนะ	4,261,830.84	4,261,830.84	20%	2.00	2.00

12. สินเชื่อที่ได้รับจากธนาคารพาณิชย์และสถาบันการเงิน

ณ วันที่ 31 ธันวาคม 2548 บริษัทฯ มีสินเชื่อที่ได้รับจากธนาคารพาณิชย์แห่งหนึ่งในรูปของเงินเบิกเกินบัญชีวงเงิน 25.00 ล้านบาท และเงินกู้ยืมระยะยาววงเงิน 150.00 ล้านบาท โดยมีที่ดินพร้อมสิ่งปลูกสร้างและเครื่องจักรที่เป็นกรรมสิทธิ์ของบริษัทฯ ไปจัดจำหน่ายเป็นหลักหลักทรัพย์ค้ำประกันสินเชื่อดังกล่าว

ณ วันที่ 31 ธันวาคม 2547 บริษัทฯ มีสินเชื่อที่ได้รับจากธนาคารพาณิชย์แห่งหนึ่งในรูปของเงินเบิกเกินบัญชี วงเงิน 25.00 ล้านบาท เจ้าหนี้ทรัสต์รีซีท และเลตเตอร์ออฟเครดิต วงเงิน 20.00 ล้านบาท และขายลดตัวเงิน วงเงิน 15.00 ล้านบาท โดยมีที่ดินพร้อมสิ่งปลูกสร้างและเครื่องจักรที่เป็นกรรมสิทธิ์ของบริษัทฯ ไปจัดจำหน่ายเป็นหลักหลักทรัพย์ค้ำประกันสินเชื่อดังกล่าว

13. ส่วนของเงินกู้ยืมระยะยาวที่ถึงกำหนดชำระในปี

ประกอบด้วย

(หน่วย : บาท)

	งบการเงินรวม ณ วันที่ 31 ธันวาคม		งบการเงินเฉพาะบริษัท ณ วันที่ 31 ธันวาคม	
	2548	2547	2548	2547
เจ้าหนี้ตามสัญญาเช่าซื้อ	308,835.20	-	245,891.59	-
เงินกู้ยืมระยะยาว	30,842,055.43	23,089,236.76	30,842,055.43	23,089,236.76
รวม	31,150,890.63	23,089,236.76	31,087,947.02	23,089,236.76

14. เจ้าหนี้ตามสัญญาเช่าซื้อ - สุทธิ

ประกอบด้วย

(หน่วย : บาท)

	งบการเงินรวม		งบการเงินเฉพาะบริษัท	
	ณ วันที่ 31 ธันวาคม		ณ วันที่ 31 ธันวาคม	
	2548	2547	2548	2547
เจ้าหนี้ตามสัญญาเช่าซื้อ	1,287,460.00	-	899,290.00	-
หัก ดอกผลเช่าซื้อรอตัดบัญชี	(120,275.26)	-	(70,052.97)	-
รวม	1,167,184.74	-	829,237.03	-
หัก ส่วนของเงินกู้ระยะยาว				
ที่ถึงกำหนดชำระในปี	(308,835.20)	-	(245,891.59)	-
เจ้าหนี้ตามสัญญาเช่าซื้อ-สุทธิ	858,349.54	-	583,345.44	-

15. เงินกู้ยืมระยะยาว

ประกอบด้วย

(หน่วย : บาท)

	งบการเงินรวม		งบการเงินเฉพาะบริษัท	
	ณ วันที่ 31 ธันวาคม		ณ วันที่ 31 ธันวาคม	
	2548	2547	2548	2547
เงินกู้ยืมระยะยาว	111,920,122.01	105,562,727.49	111,920,122.01	105,562,727.49
หัก ส่วนของเงินกู้ยืมระยะยาว				
ที่ถึงกำหนดชำระในปี	(30,842,055.43)	(23,089,236.76)	(30,842,055.43)	(23,089,236.76)
สุทธิ	81,078,066.58	82,473,490.73	81,078,066.58	82,473,490.73

การเปลี่ยนแปลงของเงินกู้ยืมระยะยาว สำหรับปีสิ้นสุดวันที่ 31 ธันวาคม 2548 และ 2547 มีดังต่อไปนี้

(หน่วย : บาท)

	งบการเงินรวม		งบการเงินเฉพาะบริษัท	
	2548		2547	
	2548	2547	2548	2547
ราคาตามบัญชีต้นงวด	105,562,727.49	-	105,562,727.49	-
กู้เพิ่มระหว่างปี	35,000,000.00	115,000,000.00	35,000,000.00	115,000,000.00
จ่ายคืนเงินกู้ระหว่างปี	(28,642,605.48)	(9,437,272.51)	(28,642,605.48)	(9,437,272.51)
ราคาตามบัญชีปลายงวด	111,920,122.01	105,562,727.49	111,920,122.01	105,562,727.49

ณ วันที่ 31 ธันวาคม 2548 และ 2547 ทั้งจำนวนเป็นเงินกู้ยืมจากธนาคารพาณิชย์แห่งหนึ่ง เพื่อชำระคืนเงินกู้เดิม (Refinance) จากสถาบันการเงินแห่งหนึ่ง จำนวนเงิน 50.00 ล้านบาท ชำระหนี้ค่าที่ดิน จำนวนเงิน 65.00 ล้านบาทและซื้อเครื่องจักร จำนวนเงิน 35.00 ล้านบาท ซึ่งบริษัทฯ ได้นำที่ดินพร้อมสิ่งปลูกสร้าง และเครื่องจักรที่เป็นกรรมสิทธิ์ของบริษัทฯ ไปจดจำนองเป็นหลักประกันสินเชื่อที่ได้รับจากธนาคารพาณิชย์แห่งนั้น โดยมีอัตราดอกเบี้ยและการจ่ายชำระคืนเงินต้นและดอกเบี้ยดังนี้

อัตราดอกเบี้ย

- ณ วันทำสัญญา อัตราดอกเบี้ยร้อยละ 9.50 ต่อปี ซึ่งเป็นอัตราดอกเบี้ย MRR บวกด้วยมาร์จิ้นร้อยละ 3.25 ต่อปี และตั้งแต่วันที่ 12 พฤษภาคม 2547 เป็นต้นไป สำหรับเงินกู้ยืม จำนวนเงิน 80.00 ล้านบาท และตั้งแต่วันที่ 29 กันยายน 2547 ถึงวันที่ 29 กันยายน 2549 สำหรับเงินกู้ยืม 70.00 ล้านบาท ผู้ให้กู้มีมติอนุมัติให้ ลดอัตราดอกเบี้ยเป็นอัตราร้อยละ 5.25 ต่อปี ซึ่งเป็นอัตราดอกเบี้ย MRR ลบด้วยมาร์จิ้นร้อยละ 0.50 ต่อปี สำหรับระยะเวลา 2 ปีแรกและเมื่อวันที่ 1 กันยายน 2548 ผู้ให้กู้มีการเปลี่ยนแปลงอัตราดอกเบี้ย MRR ให้เป็นไปตามอัตราดอกเบี้ยท้องตลาดที่เพิ่มขึ้นจากเดิมอัตราร้อยละ 5.25 ต่อปีเป็นอัตราร้อยละ 5.50 ต่อปี สำหรับระยะเวลา 3 ปีหลังอัตราดอกเบี้ย MLR เป็นอัตราร้อยละ 5.75 ต่อปี

การจ่ายชำระคืนเงินต้นและดอกเบี้ย

เงินต้นและดอกเบี้ยชำระทุกเดือน รวม 56 งวด

- สำหรับเงินกู้ยืม จำนวนเงิน 80.00 ล้านบาท เริ่มผ่อนชำระตั้งแต่เดือนกรกฎาคม 2547 ถึง เดือนกุมภาพันธ์ 2552 จำนวนเงินงวดละ 1.63 ล้านบาท
- สำหรับเงินกู้ยืม จำนวนเงิน 35.00 ล้านบาท เริ่มผ่อนชำระตั้งแต่เดือนตุลาคม 2547 ถึง เดือนพฤษภาคม 2552 จำนวนเงินงวดละ 0.71 ล้านบาท
- สำหรับเงินกู้ยืม จำนวนเงิน 35.00 ล้านบาท เริ่มผ่อนชำระตั้งแต่เดือนตุลาคม 2547 ถึง เดือนพฤษภาคม 2552 จำนวนเงินงวดละ 0.71 ล้านบาท
- สำหรับเงินกู้ยืม จำนวนเงิน 35.00 ล้านบาท เริ่มผ่อนชำระเดือนมีนาคม 2548 ถึงเดือนตุลาคม 2552

16. กู้ยืม

ตามมติที่ประชุมสามัญผู้ถือหุ้น ครั้งที่ 1/2547 เมื่อวันที่ 15 มกราคม 2547 มีมติให้บริษัทฯ เพิ่มทุนจดทะเบียนจากทุนจดทะเบียนเดิม 100.00 ล้านบาท ให้เป็นทุนจดทะเบียน 144.00 ล้านบาท โดยการออกหุ้นสามัญเพิ่มเติม 4.40 ล้านหุ้น มูลค่าหุ้นละ 10.00 บาท บริษัทฯ ได้จดทะเบียนเพิ่มทุนแล้ว เมื่อวันที่ 25 กุมภาพันธ์ 2547

ตามมติที่การประชุมสามัญผู้ถือหุ้น ครั้งที่ 4/2547 เมื่อวันที่ 30 มิถุนายน 2547 มีมติเป็นเอกฉันท์ให้เปลี่ยนแปลงมูลค่าหุ้นที่ตราไว้จากเดิมหุ้นสามัญมูลค่าที่ตราไว้หุ้นละ 10.00 บาท จำนวน 14.40 ล้านหุ้น เป็นจำนวนเงิน 144.00 ล้านบาท ให้เป็นหุ้นสามัญมูลค่าที่ตราไว้หุ้นละ 1.00 บาท จำนวน 144.00 ล้านหุ้น เป็นจำนวนเงิน 144.00 ล้านบาท และให้บริษัทฯ เพิ่มทุนจดทะเบียนจากทุนจดทะเบียนเดิม 144.00 ล้านบาท ให้เป็นทุนจดทะเบียน 199.00 ล้านบาท โดยการออกหุ้นสามัญเพิ่มเติม 55.00 ล้านหุ้น มูลค่าที่ตราไว้หุ้นละ 1.00 บาท เป็นจำนวนเงิน 55.00 ล้านบาท โดยได้จดทะเบียนเปลี่ยนแปลงมูลค่าที่ตราไว้ของหุ้นสามัญ และจดทะเบียนเพิ่มทุนแล้วเมื่อวันที่ 14 กรกฎาคม 2547 ทั้งนี้เป็นการออกหุ้นสามัญเพิ่มทุนเพื่อจำหน่ายให้กับประชาชนทั่วไป โดยจำหน่ายให้กับประชาชนทั่วไป จำนวน 50.00 ล้านหุ้น และให้กับกรรมการและพนักงาน จำนวน 5.00 ล้านหุ้น ครบถ้วนแล้ว เมื่อวันที่ 8 มีนาคม 2548 ในราคาหุ้นละ 2.10 ล้านบาท ทำให้เกิดส่วนเกินมูลค่าหุ้นสามัญ จำนวน 60.50 ล้านบาท และเสียค่าใช้จ่ายในการจัดจำหน่าย และรับประกันหลักทรัพย์ ซึ่งนำมาลดส่วนเกินมูลค่าหุ้นสามัญ จำนวน 4.68 ล้านบาท

17. เงินปันผลจ่าย และสำรองตามกฎหมาย

ตามรายงานการประชุมสามัญผู้ถือหุ้น ครั้งที่ 1/2548 เมื่อวันที่ 29 เมษายน 2548 มีมติเป็นเอกฉันท์ให้จัดสรรกำไรสะสมเป็นสำรองตามกฎหมาย จำนวน 2.39 ล้านบาท และจ่ายเงินปันผลจากผลการดำเนินงานสำหรับปี 2547 แก่ผู้ถือหุ้นของบริษัทฯ จำนวน 199.00 ล้านหุ้น ในอัตราหุ้นละ 0.12 บาท เป็นจำนวนเงิน 23.88 ล้านบาท ในวันที่ 26 พฤษภาคม 2548

ตามรายการประชุมคณะกรรมการ ครั้งที่ 6/2548 เมื่อวันที่ 6 สิงหาคม 2548 มีมติเป็นเอกฉันท์ให้จัดสรรกำไรสะสมเป็นสำรองตามกฎหมาย จำนวน 1.46 ล้านบาท และจ่ายเงินปันผลระหว่างกาลจากผลการดำเนินงานสำหรับสองไตรมาสแรกของปี 2548 แก่ผู้ถือหุ้นของบริษัทฯ จำนวน 199.00 ล้านบาทในอัตราหุ้นละ 0.09 บาท เป็นจำนวนเงิน 17.91 ล้านบาทในวันที่ 6 กันยายน 2548

ตามรายงานการประชุมสามัญผู้ถือหุ้น ครั้งที่ 1/2547 เมื่อวันที่ 29 เมษายน 2547 มีมติเป็นเอกฉันท์ให้จ่ายเงินปันผลจากผลการดำเนินงานสำหรับปี 2546 แก่ผู้ถือหุ้นของบริษัทฯ จำนวน 10.00 ล้านบาท ในอัตราหุ้นละ 2.448 บาท เป็นจำนวนเงิน 24.48 ล้านบาท ในวันที่ 29 เมษายน 2547

18. ภาษีเงินได้นิติบุคคล

ภาษีเงินได้นิติบุคคลคำนวณในอัตราร้อยละ 30 ของกำไรสุทธิทางบัญชีภายหลังบวกกลับรายการปรับปรุงตามประมวลรัษฎากร

19. การผูกพันและหนี้สินที่อาจจะเกิดขึ้น

นอกจากหนี้สินตามที่ปรากฏในงบการเงินแล้ว ณ วันที่ 31 ธันวาคม 2548 และ 2547

- 19.1 บริษัทฯและบริษัทย่อย มีภาระผูกพันจากการขอให้ธนาคารพาณิชย์แห่งหนึ่งออกหนังสือค้ำประกันการใช้ไฟฟ้า จำนวนเงิน 2.40 ล้านบาท และ 1.60 ล้านบาท ตามลำดับ
- 19.2 บริษัทฯ ทำข้อตกลงเกี่ยวกับความช่วยเหลือด้านเทคนิค กับ TOYO TIRE & RUBBER CO., LTD. ซึ่งบริษัทฯ จะต้องจ่ายค่าตอบแทนทุก 6 เดือน ในอัตราร้อยละ 3.00 ของยอดขายสุทธิในประเทศ สำหรับผลิตภัณฑ์ที่ได้รับความช่วยเหลือดังกล่าว เป็นระยะเวลา 8 ปี ตั้งแต่วันที่ 16 ตุลาคม 2546 ถึงวันที่ 15 ตุลาคม 2554
- 19.3 บริษัทฯ ทำข้อตกลงเกี่ยวกับความช่วยเหลือด้านเทคนิค กับ KINUGAWA RUBBER INDUSTRIAL CO., LTD. จำนวน 3 สัญญา ซึ่งบริษัทฯ จะต้องจ่ายค่าตอบแทนทุกเดือนในอัตราร้อยละ 3.00 ของยอดขายสุทธิในประเทศสำหรับผลิตภัณฑ์ที่ได้รับความช่วยเหลือดังกล่าว เป็นระยะเวลา 10 ปี นับตั้งแต่วันที่ 4 สิงหาคม 2538 วันที่ 18 พฤศจิกายน 2539 และ วันที่ 25 มกราคม 2542 เป็นต้นไป
- 19.4 ณ วันที่ 31 ธันวาคม 2548 บริษัทฯ ได้ทำสัญญาเกี่ยวกับการก่อสร้างอาคารและสิ่งปลูกสร้างซึ่งยังมีภาระผูกพันที่จะต้องจ่ายในอนาคต นอกเหนือจากที่บันทึกตามบัญชีแล้วจำนวนเงิน 4.80 ล้านบาท

20. กองทุนสำรองเลี้ยงชีพพนักงาน

บริษัทฯ ได้จัดให้มีกองทุนสำรองเลี้ยงชีพพนักงาน ตามพระราชบัญญัติกองทุนสำรองเลี้ยงชีพ พ.ศ. 2530 โดยพนักงานและบริษัทฯ ต้องจ่ายเงินสะสมและเงินสมทบเข้ากองทุนตามข้อบังคับของกองทุนสำรองเลี้ยงชีพพนักงาน โดยมีผู้จัดการกองทุนภายนอกเป็นผู้บริหารกองทุนดังกล่าว

21. การเสนอข้อมูลทางการเงินจำแนกตามส่วนงาน

บริษัทฯ และบริษัทย่อย ดำเนินกิจการในส่วนงานทางธุรกิจ คือผลิตชิ้นส่วนยาง และยางติดเหล็ก สำหรับใช้เป็นชิ้นส่วนประกอบรถยนต์ รถจักรยานยนต์ และผลิตภัณฑ์ยางทุกชนิดจากยางธรรมชาติ และยางสังเคราะห์ และดำเนินธุรกิจในส่วนงานภูมิศาสตร์เดียวคือในประเทศไทย โดยมีการจำหน่ายผลิตภัณฑ์ทั้งในประเทศและต่างประเทศ สำหรับปี สิ้นสุดวันที่ 31 ธันวาคม 2548 และ 2547 โดยยอดขายสุทธิในประเทศคิดเป็นประมาณร้อยละ 69.42 และร้อยละ 66.36 ของยอดขายสุทธิรวม ตามลำดับ และยอดขายสุทธิต่างประเทศ คิดเป็นประมาณร้อยละ 30.58 และ ร้อยละ 33.64 ของยอดขายสุทธิรวม ตามลำดับ ดังนั้น รายได้ กำไร และสินทรัพย์ทั้งหมดที่แสดงในงบการเงินจึงเกี่ยวกับส่วนงานธุรกิจ และส่วนงานทางภูมิศาสตร์ตามที่กล่าวไว้

22. เครื่องมือทางการเงิน

นโยบายการบริหารความเสี่ยงทางการเงิน

บริษัท และบริษัทย่อยไม่มีนโยบายประกอบธุรกรรม ตราสารอนุพันธ์ทางการเงิน เพื่อเก็งกำไรหรือเพื่อการค้า

ความเสี่ยงจากอัตราดอกเบี้ย

ความเสี่ยงจากอัตราดอกเบี้ยที่เกิดขึ้นจากความผันผวนของอัตราดอกเบี้ยในท้องตลาดในอนาคต ซึ่งจะส่งผลกระทบต่อผลการดำเนินงานและกระแสเงินสดของบริษัท และบริษัทย่อย ทำให้บริษัท และบริษัทย่อยมีความเสี่ยงจากอัตราดอกเบี้ย เนื่องจากมีเงินฝากกับธนาคารพาณิชย์ และสินเชื่อกับสถาบันการเงิน แต่อย่างไรก็ตามสินทรัพย์ทางการเงินและหนี้สินทางการเงินดังกล่าว มีอัตราดอกเบี้ยใกล้เคียงอัตราดอกเบี้ยในท้องตลาด บริษัท และบริษัทย่อย จึงเชื่อว่าจะไม่มีความเสี่ยงที่เป็นสาระสำคัญจากอัตราดอกเบี้ย

ความเสี่ยงด้านการให้สินเชื่อ

บริษัท และบริษัทย่อย ไม่มีความเสี่ยงด้านการให้สินเชื่อที่เกี่ยวข้องกับลูกหนี้การค้า เนื่องจากการขายสินค้าในประเทศและต่างประเทศ เป็นการขายให้กับบริษัทที่มีความมั่นคงทางการเงินมีความสามารถในการชำระหนี้ และได้ติดต่อซื้อขายกับลูกค้าเหล่านั้นมานาน รวมทั้งลูกหนี้การค้าของบริษัท และบริษัทย่อย ประกอบด้วยลูกหนี้หลายรายบริษัทและบริษัทย่อยจึงเชื่อว่าจะไม่มีความเสี่ยงจากการที่ลูกหนี้จะไม่ชำระหนี้

ความเสี่ยงด้านอัตราแลกเปลี่ยน

บริษัท และบริษัทย่อย มีสินทรัพย์ และหนี้สินที่เป็นเงินตราต่างประเทศ โดยส่วนใหญ่เกี่ยวข้องกับการขายสินค้า และเงินกู้ยืมเป็นเงินตราต่างประเทศ โดย ณ วันที่ 31 ธันวาคม 2548 และ 2547 มีสินทรัพย์ และหนี้สินที่เป็นเงินตราต่างประเทศ ซึ่งยังไม่ได้มีการใช้สัญญาป้องกันความเสี่ยงด้านอัตราแลกเปลี่ยน ดังนี้

	งบการเงินรวม				งบการเงินเฉพาะบริษัท			
	สินทรัพย์		หนี้สิน		สินทรัพย์		หนี้สิน	
	2548	2547	2548	2547	2548	2547	2548	2547
สกุลเงินเยน (หน่วย: ล้านเยน)	23.18	37.11	-	-	23.18	37.11	-	-
สกุลเงินดอลลาร์สหรัฐ (หน่วย: ล้านดอลลาร์สหรัฐ)	-	-	0.26	-	-	-	0.03	-

มูลค่ายุติธรรม

ราคาตามบัญชีของสินทรัพย์และหนี้สินทางการเงิน ที่แสดงในงบดุลมีมูลค่าใกล้เคียงกับมูลค่ายุติธรรมโดยประมาณ เนื่องจากเป็นสินทรัพย์ และหนี้สินทางการเงินระยะสั้น และมีอัตราดอกเบี้ยใกล้เคียงกับท้องตลาด เป็นผลให้สินทรัพย์และหนี้สินทางการเงินดังกล่าว สะท้อนมูลค่ายุติธรรมแล้ว ส่วนเงินลงทุนในหน่วยลงทุนในความต้องการของตลาดประเภทเพื่อขายบันทึกด้วยมูลค่ายุติธรรม ณ สิ้นงวดแล้ว

23. สิทธิประโยชน์จากการได้รับการส่งเสริมการลงทุน

บริษัท ได้รับบัตรส่งเสริมการลงทุน เลขที่ 1058(2)/2549 จากคณะกรรมการส่งเสริมการลงทุนและได้รับสิทธิประโยชน์ตามพระราชบัญญัติส่งเสริมการลงทุน พ.ศ. 2520 ตามมาตรา 25 , 26 , 29, 31 วรรคหนึ่ง , 31 วรรคสาม , 31 วรรคสี่ , 34, 36 (1) และ 36 (2) สิทธิประโยชน์ที่ได้รับรวมถึงการได้รับยกเว้นภาษีเงินได้นิติบุคคลสำหรับกำไรสุทธิที่ได้จากการประกอบกิจการ ที่ได้รับการส่งเสริมมีกำหนดเวลาสามปี นับแต่วันเริ่มมีรายได้จากการประกอบกิจการประเภทที่ได้รับการส่งเสริม คือ ผลิตชิ้นส่วนยางสำหรับยานพาหนะ โดยบริษัท ได้รับอนุมัติให้ได้รับสิทธิตามพระราชบัญญัติส่งเสริมการลงทุนดังกล่าวตั้งแต่วันที่ 20 ธันวาคม 2548 ซึ่งในปี 2548 บริษัทยังไม่มีรายได้จากการประกอบกิจการที่ได้รับการส่งเสริมการลงทุนดังกล่าว



C P R G o m u I n d u s t r i a l P u b l i c C o m p a n y L i m i t e d

AUDITOR'S REPORT

To the Shareholders of CPR GOMU INDUSTRIAL PUBLIC COMPANY LIMITED

I have audited the accompanying consolidated and the Company balance sheets as at December 31, 2005, the related consolidated and the Company statements of income, the related consolidated and the Company changes in shareholders' equity and cash flows for the year then ended of the CPR GOMU INDUSTRIAL PUBLIC COMPANY LIMITED and its subsidiary companies and also the financial statements of the CPR GOMU INDUSTRIAL PUBLIC COMPANY LIMITED only. These financial statements are the responsibility of the Company's management as to their correctness and completeness of the presentation. My responsibility is to express on these financial statements based on my audit. The Consolidated and the Company financial statements of the CPR GOMU INDUSTRIAL PUBLIC COMPANY LIMITED for the year ended on December 31, 2004 which were shown for comparative purpose, were audited by another auditor in the same firm who expressed an unqualified Auditor's report dated February 2, 2005.

I conducted my audit in accordance with generally accepted auditing standards. Those standards require that I plan and perform the audit to obtain reasonable assurance about whether the financial statements are free of material misstatement. An audit includes examining, on a test basis, evidence supporting the amounts and disclosures in the financial statements. An audit also includes assessing the accounting principles used and significant estimates made by management as well as evaluating the overall financial statement presentation. I believe that my audit provides a reasonable basis for my opinion.

In my opinion, the consolidated and the Company financial statements referred to above present fairly, in all material respects, the consolidated and the Company's financial position as at December 31, 2005, and the results of the consolidated and the Company's operations and cash flows for the year then ended of the CPR GOMU INDUSTRIAL PUBLIC COMPANY LIMITED and its subsidiary companies and of the CPR GOMU INDUSTRIAL PUBLIC COMPANY LIMITED only in conformity with generally accepted accounting principles.

SAM NAK-NGAN A.M.C. CO., LTD.



(Miss Sukanya Sutheeprasert)

Certified Public Accountant (Thailand) No. 5063

Bangkok

February 18, 2006

CPR GOMU INDUSTRIAL PUBLIC COMPANY LIMITED AND ITS SUBSIDIARY COMPANIES

BALANCE SHEETS

As at December 31, 2005 and 2004

(Unit : Baht)

	CONSOLIDATED		THE COMPANY ONLY	
	2005	2004	2005	2004
ASSETS				
Current Assets				
Cash and Cash Equivalents Item	41,639,133.39	11,938,862.73	33,283,022.07	9,627,874.35
Short-Term Investment (Note 6)	7,085,000.00	-	7,085,000.00	-
Trade Accounts and Notes Receivable (Note 7)	55,532,304.77	50,640,872.48	49,972,037.55	49,886,754.24
Inventories (Note 8)	67,374,420.88	39,452,747.80	57,676,813.33	37,864,700.06
Other Current Assets	6,380,201.41	1,478,424.02	4,608,148.51	1,452,151.13
Total Current Assets	178,011,060.45	103,510,907.03	152,625,021.46	98,831,479.78
Non-Current Assets				
Investment Recorded by Equity Method (Note 9)	-	-	61,747,270.06	14,561,950.63
Investment in Related Companies-Net (Note 10)	1,115,734.49	2,169,778.65	1,115,734.49	2,169,778.65
Property, Plant and Equipments-Net (Note 11)	344,757,557.87	254,575,756.04	263,935,044.23	245,551,035.35
Obligated Bank Deposit (Note 19.1)	2,400,000.00	-	1,600,000.00	-
Other Non-Current Assets	302,247.48	287,300.40	82,901.09	96,454.01
Total Non-Current Assets	348,575,539.84	257,032,835.09	328,480,949.87	262,379,218.64
TOTAL ASSETS	526,586,600.29	360,543,742.12	481,105,971.33	361,210,698.42

Notes to financial statements are an integral part of these financial statements.

CPR GOMU INDUSTRIAL PUBLIC COMPANY LIMITED AND ITS SUBSIDIARY COMPANIES

BALANCE SHEETS

As at December 31, 2005 and 2004

		(Unit : Baht)	
		CONSOLIDATED	THE COMPANY ONLY
		2005	2004
		2005	2004
LIABILITIES AND SHAREHOLDER'S EQUITY			
Current Liabilities			
Trade Accounts and Notes Payable		30,913,089.75	15,810,524.97
Current Portion of Long-Term Loans	(Note 13)	31,150,890.63	23,089,236.76
Loans due to Director	(Note 5.2)	-	221,060.00
Accrued Corporate Income Tax		6,860,638.73	15,500,060.31
Other Current Liabilities		37,489,649.72	18,460,585.84
Total Current Liabilities		106,414,268.83	73,081,467.88
Non-Current Liabilities			
Long-Term Loans	(Note 15)	81,078,066.58	82,473,490.73
Hire Purchase Contracts Payable - Net	(Note 14)	858,349.54	-
Total Non-Current Liabilities		81,936,416.12	82,473,490.73
TOTAL LIABILITIES		188,350,684.95	155,554,958.61
		166,651,866.75	160,611,589.11

Notes to financial statements are an integral part of these financial statements.

CPR GOMU INDUSTRIAL PUBLIC COMPANY LIMITED AND ITS SUBSIDIARY COMPANIES

BALANCE SHEETS

As at December 31, 2005 and 2004

		(Unit : Baht)	
		CONSOLIDATED	THE COMPANY ONLY
		2005	2004
		2005	2004
Shareholders' Equity			
Share Capital	(Note 16)		
Authorized Share Capital			
199,000,000 Ordinary Shares at Par Value of Baht 1.00 each		199,000,000.00	199,000,000.00
Issued and Paid-up Share Capital			
199,000,000 Ordinary Shares at Par Value of Baht 1.00 each		199,000,000.00	-
144,000,000 Ordinary Shares at Par Value of Baht 1.00 each		-	144,000,000.00
Premium on share capital	(Note 16)	55,823,750.00	-
Capital Surplus from change in the ratio of the shareholding in Subsidiary Company	(Note 9)	25,220.38	962,800.38
Discount from change in the ratio of the shareholding in Subsidiary Company	(Note 9)	(654,250.26)	-
Retained Earnings			
Appropriated			
Legal Reserve	(Note 17)	6,535,387.03	2,693,942.80
Unappropriated		53,723,997.43	52,942,366.13
Total Shareholders' Equity of			
CPR GOMU INDUSTRIAL PUBLIC COMPANY LIMITED		314,454,104.58	200,599,109.31
Minority Interest		23,781,810.76	4,389,674.20
Total Shareholders' Equity		338,235,915.34	204,988,783.51
TOTAL LIABILITIES AND SHAREHOLDERS' EQUITY		526,586,600.29	360,543,742.12
		481,105,971.33	361,210,698.42

Notes to financial statements are an integral part of these financial statements.

CPR GOMU INDUSTRIAL PUBLIC COMPANY LIMITED AND ITS SUBSIDIARY COMPANIES

INCOME STATEMENTS

For the years ended on December 31, 2005 and 2004

(Unit : Baht)

	CONSOLIDATED		THE COMPANY ONLY	
	2005	2004	2005	2004
Revenues from Operation				
Sales	329,685,456.74	300,592,312.02	316,287,850.51	296,330,963.20
Other Incomes	7,789,030.61	7,696,689.97	9,412,695.28	7,277,976.03
Total Revenue	337,474,487.35	308,289,001.99	325,700,545.79	303,608,939.23
Expenses from Operation				
Cost of Sales	209,168,235.35	171,496,074.13	198,849,386.73	169,740,355.83
Directors' Remuneration	1,040,000.00	330,000.00	1,040,000.00	330,000.00
Selling and Administrative Expenses	55,609,961.16	60,241,792.33	46,450,866.81	57,015,220.00
Participating Loss from Investment in Subsidiary companies	-	-	5,772,744.31	625,772.25
Total Expenses	265,818,196.51	232,067,866.46	252,112,997.85	227,711,348.08
Profit before Interest Expense and Corporate Income Tax	71,656,290.84	76,221,135.53	73,587,547.94	75,897,591.15
Interest Expense	(6,710,814.25)	(3,374,287.93)	(6,560,812.27)	(3,374,287.93)
Corporate Income Tax (Note 18)	(20,832,198.26)	(25,047,568.47)	(20,613,660.14)	(24,826,418.67)
Profit after Interest Expense and Corporate Income Tax	44,113,278.33	47,799,279.13	46,413,075.53	47,696,884.55
Add(Less) Net (Gain) loss of Minority Interest	1,771,467.78	(102,394.58)	-	-
Add Parent Company's Net Loss Before Acquisition of Shares in Subsidiary Company	528,329.42	-	-	-
NET PROFIT OF CPR GOMU INDUSTRIAL PUBLIC COMPANY LIMITED	46,413,075.53	47,696,884.55	46,413,075.53	47,696,884.55
Earnings per Share	0.25	0.35	0.25	0.35
Weighted Average Number of Ordinary Shares (Unit : Shares)	189,054,794.00	137,387,798.00	189,054,794.00	137,387,798.00

Notes to financial statements are an integral part of these financial statements.

CPR GOMU INDUSTRIAL PUBLIC COMPANY LIMITED AND ITS SUBSIDIARY COMPANIES
INCOME STATEMENTS

For the years ended on December 31, 2005 and 2004

CONSOLIDATED

(Unit : Baht)

	Issued and Paid-up Share Capital	Premium on Share Capital	Capital Surplus from Change in the ratio of the Shareholding	Discount from Change in the ratio of the Shareholding	Retained Earnings Appropriated Legal Reserve	Retained Earnings Unappropriated	Minority Interests	Total
Balance as at January 1, 2004	100,000,000.00	-	-	-	2,693,942.80	29,725,481.58	-	132,419,424.38
Increased Share Capital in the Period (Note 16)	44,000,000.00	-	-	-	-	-	-	44,000,000.00
Changing the Investment Proportion Item	-	-	962,800.38	-	-	-	-	962,800.38
Dividend Paid (Note 17)	-	-	-	-	-	(24,480,000.00)	-	(24,480,000.00)
Net Profit for the Year	-	-	-	-	-	47,696,884.55	-	47,696,884.55
Minority Interest	-	-	-	-	-	-	4,389,674.20	4,389,674.20
Ending Balance as at December 31, 2004	144,000,000.00	-	962,800.38	-	2,693,942.80	52,942,366.13	4,389,674.20	204,988,783.51
Increased Share Capital in the Period (Note 16)	55,000,000.00	-	-	-	-	-	-	55,000,000.00
Premium on Share Capital (Note 16)	-	55,823,750.00	-	-	-	-	-	55,823,750.00
Surplus / Discount from Change in the ratio of the Shareholding in	-	-	-	-	-	-	-	
Subsidiary Company (Note 9)	-	-	937,580.00	(654,250.26)	-	-	-	(1,591,830.26)
Appropriated Legal Reserve	-	-	-	-	3,841,444.23	(3,841,444.23)	-	-
Dividend Paid (Note 17)	-	-	-	-	-	(41,790,000.00)	-	(41,790,000.00)
Net Profit for the Year	-	-	-	-	-	46,413,075.53	-	46,413,075.53
Minority Interest	-	-	-	-	-	-	19,392,136.56	19,392,136.56
Ending Balance as at December 31, 2005	199,000,000.00	55,823,750.00	25,220.38	(654,250.26)	6,535,387.03	53,723,997.43	23,781,810.76	398,235,915.34

Notes to financial statements are an integral part of these financial statements.

CPR GOMU INDUSTRIAL PUBLIC COMPANY LIMITED AND ITS SUBSIDIARY COMPANIES
STATEMENTS OF CHANGES IN SHAREHOLDERS' EQUITY

For the years ended on December 31, 2005 and 2004

THE COMPANY ONLY

(Unit : Baht)

	Issued and Paid-up Share Capital	Premium on Share Capital in the ratio of the Shareholding	Capital Surplus from Change in the ratio of the Shareholding	Discount from Change Legal Reserve	Retained Earnings Appropriated	Retained Earnings Unappropriated	Total
Balance as at January 1, 2004	100,000,000.00	-	-	-	2,693,942.80	29,725,481.58	132,419,424.38
Increased Share Capital in the Period (Note 16)	44,000,000.00	-	-	-	-	-	44,000,000.00
Changing the Investment Proportion Item	-	-	962,800.38	-	-	-	962,800.38
Dividend Paid (Note 17)	-	-	-	-	- (24,480,000.00)	-	(24,480,000.00)
Net Profit for the Year	-	-	-	-	- 47,696,884.55	-	47,696,884.55
Ending Balance as at December 31, 2004	144,000,000.00	-	962,800.38	-	2,693,942.80	52,942,366.13	200,599,109.31
Increased Share Capital in the Period (Note 16)	55,000,000.00	-	-	-	-	-	55,000,000.00
Premium on Share Capital (Note 16)	-	55,823,750.00	-	-	-	-	55,823,750.00
Surplus / Discount from Change in the ratio of the Shareholding in							
Subsidiary Company (Note 9)	-	-	(937,580.00)	(654,250.26)	-	-	(1,591,830.26)
Appropriated Legal Reserve	-	-	-	-	3,841,444.23	(3,841,444.23)	-
Dividend Paid (Note 17)	-	-	-	-	-	- (41,790,000.00)	(41,790,000.00)
Net Profit for the Year	-	-	-	-	-	- 46,413,075.53	46,413,075.53
Ending Balance as at December 31, 2005	199,000,000.00	55,823,750.00	25,220.38	(654,250.26)	6,535,387.03	53,723,997.43	314,454,104.58

Notes to financial statements are an integral part of these financial statements.

CPR GOMU INDUSTRIAL PUBLIC COMPANY LIMITED AND ITS SUBSIDIARY COMPANIES

CASH FLOW STATEMENTS

For the years ended on December 31, 2005 and 2004

(Unit : Baht)

	CONSOLIDATED		THE COMPANY ONLY	
	2005	2004	2005	2004
CASH FLOWS FROM OPERATING ACTIVITIES				
Net Profit	46,413,075.53	47,696,884.55	46,413,075.53	47,696,884.55
Adjustments to Reconcile Net Profit for Cash Received				
(Payments) from Operations				
Unrealized Loss on Exchange Rate	555,680.73	144,884.09	2,572.61	144,884.09
Loss from Revalued Inventories	116,190.27	-	-	-
Loss on Sale of Short-Term Investment	61,403.98	-	61,403.98	-
Participating Loss from Investment in Subsidiary Companies	-	-	5,772,744.31	625,772.25
Parent Company's net Loss before Acquisition of Shares in Subsidiary Company	(528,329.42)	-	-	-
Net Gain (Loss) of Minority Interests	(1,771,467.78)	102,394.58	-	-
Loss on Impairment in Investment in Related Companies	1,054,044.16	9,080,221.35	1,054,044.16	9,080,221.35
Depreciation	26,678,212.58	24,535,544.55	23,328,899.24	23,491,862.01
(Gain) Loss on Disposal of Asset	(129,236.45)	10,487.25	(129,236.45)	10,487.25
Amortized Copyright Expense	13,552.92	13,552.92	13,552.92	13,552.92
Profit from Operating Activities before Changes in Operating Assets and Liabilities	72,463,126.52	81,583,969.29	76,517,056.30	81,063,664.42
(Increase) Decrease in Trade Accounts and Notes Receivable	(4,897,865.30)	(10,035,594.71)	(91,716.32)	(9,281,476.47)
(Increase) Decrease in Inventories	(28,037,863.35)	(14,255,052.90)	(19,812,113.27)	(12,667,005.16)
(Increase) Decrease in Other Current Assets	(4,823,011.04)	5,498,966.30	(3,100,324.49)	5,525,239.19
(Increase) Decrease in Obligated Bank Deposit	(2,400,000.00)	-	(1,600,000.00)	-
(Increase) Decrease in Other Non-Current Assets	(28,500.00)	(163,846.39)	-	27,000.00
Increase(Decrease) in Trade Accounts and Notes Payable	15,102,053.22	(2,001,706.31)	5,082,145.31	(821,411.72)
Increase(Decrease) in Accrued Corporate Income Tax	(8,639,421.58)	1,168,860.41	(8,639,421.58)	1,168,860.41
Increase(Decrease) in Other Current Liabilities	18,480,327.72	1,007,703.96	2,414,782.76	5,105,099.87
Net Cash Received (Used) from Operating Activities	57,218,846.19	62,803,299.65	50,770,408.71	70,119,970.54

Notes to financial statements are an integral part of these financial statements.

CPR GOMU INDUSTRIAL PUBLIC COMPANY LIMITED AND ITS SUBSIDIARY COMPANIES

CASH FLOW STATEMENTS

For the years ended on December 31, 2005 and 2004

(Unit : Baht)

	CONSOLIDATED		THE COMPANY ONLY	
	2005	2004	2005	2004
CASH FROM INVESTING ACTIVITIE				
Purchase of Short-Term Investment	(10,000,000.00)	-	(10,000,000.00)	-
Cash Received from Sale of Short - Term Investment	2,853,596.02	-	2,853,596.02	-
Purchase of Investments in Subsidiary Companies	-	-	(54,549,894.00)	(14,224,922.50)
Purchase of Investment in Related Company	-	(11,250,000.00)	-	(11,250,000.00)
Purchase of Fixed Assets	(97,141,557.89)	(91,209,480.00)	(41,924,400.64)	(81,141,076.77)
Cash Received from Sale of Fixed Assets	1,136,056.08	74,766.35	1,136,056.08	74,766.35
Net Cash Received (Used) from Investing Activities	(103,151,905.79)	(102,384,713.65)	(102,484,642.54)	(106,541,232.92)
CASH FLOWS FROM FINANCING ACTIVITIES				
Cash Received of Loan due to Director	-	971,060.00	-	-
Repayment of Loan due to Director	(221,060.00)	(37,750,000.00)	-	(37,000,000.00)
Repayment of Hire Purchase Contract Payable	(36,815.26)	-	(21,762.97)	-
Cash Received from Long-Term Loan	35,000,000.00	115,000,000.00	35,000,000.00	115,000,000.00
Repayment of Long-Term Loan	(28,642,605.48)	(63,160,648.51)	(28,642,605.48)	(63,160,648.51)
Cash Received from Issued Shares Capital	110,823,750.00	44,000,000.00	110,823,750.00	44,000,000.00
Dividend Paid	(41,790,000.00)	(49,480,000.00)	(41,790,000.00)	(49,480,000.00)
Increase in Minority Interests	500,061.00	5,250,080.00	-	-
Net Cash Received (Used) from Financing Activities	75,633,330.26	14,830,491.49	75,369,381.55	9,359,351.49
Net Increase (Decrease) in Cash and Cash Equivalent Item	29,700,270.66	(24,750,922.51)	23,655,147.72	-27,061,910.89
Cash and Cash Equivalent Item at the Beginning of the year	11,938,862.73	36,689,785.24	9,627,874.35	36,689,785.24
Cash and Cash Equivalent Item at the End of the year	41,639,133.39	11,938,862.73	33,283,022.07	9,627,874.35
Additional Disclosure of Cash Flows Information				
1) Cash Payment during the year for				
Interest Paid	6,699,539.08	3,138,518.02	6,542,282.63	3,138,518.02
Corporate Income Tax	29,512,360.17	24,069,554.45	29,258,228.22	23,657,558.26
2) Cash and Cash Equivalent Item Consisted of:				
Cash and Tax Coupon	242,972.29	94,833.00	198,981.57	79,174.00
Bank Deposit not Exceeding 3 Months	41,396,161.10	11,844,029.73	33,084,040.50	9,548,700.35
Total	41,639,133.39	11,938,862.73	33,283,022.07	9,627,874.35

3) The Company and its subsidiary companies have material non-monetary items as follows:

For the Year ended on December 31, 2005

- The Company has additionally invested in a subsidiary company thus the discount from the change in the ratio of shareholding in a subsidiary company was at Baht 0.65 million.
- The Subsidiary company has fully received payment in a form of machine from Minority Interest in amount of Baht 19.60 million.
- The Company and its subsidiary acquired assets by entering into hire purchase contracts in amounts of Baht 1.13 million.

For the Year ended on December 31, 2004

- On September 29, 2004, the Company purchased land at Baht 40.20 million, by borrowing loan from a commercial bank of Baht 35.00 million.

Notes to financial statements are an integral part of these financial statements.

CPR GOMU INDUSTRIAL PUBLIC COMPANY LIMITED AND ITS SUBSIDIARY COMPANIES

NOTES TO FINANCIAL STATEMENTS

December 31, 2005 and 2004

1. General Information

The Company was registered for establishment on December 4, 1996 with the Company registration number (4)789/2539 and as a public company No. Bor Mor Jor 0107574700646 on July 14, 2004. The office is situated at 78 Moo 2, Tambon Sanabthub, Ampur Wangnoi, Ayutthaya Province. Its main business is to produce rubber parts, rubber molding as parts for automobiles and motorcycles and all rubber products made from natural rubber and synthetic rubber. The Company's employee information for the years ended on December 31, 2005 and 2004 are as follows: -

	Consolidated		The Company Only	
	2005	2004	2005	2004
Average of Number Employees (Persons)	435	398	386	363
Employee Related Expenses (Million Baht)	66.57	61.94	59.78	57.51

2. Basis of Financial Statement Preparation

- 2.1 The consolidated and the Company's financial statements have been prepared in accordance with the generally accepted accounting principle under the Accounting Act B.E. 2543 which implies the accounting standard determined by the Federation of Accounting Professions, set up in accordance with the Accounting Professions Act B.E. 2547 which has been announced to be effective and in accordance with the determination of the Office of the Securities and Exchange Commission on the subject of preparation and presentation of the financial reports.
- 2.2 The Company prepares its statutory financial statements in the Thai language in conformity with generally accepted accounting principles in Thailand. The accounting principles used may be different from generally accepted accounting principles in other countries. For the convenience of the readers, the financial statements in English version have been prepared by translating from the statutory financial statements in Thai version in order to meet the requirement of domestic reporting.

3. Summary of Significant Accounting Policies

Significant accounting policies can be summarized as follows: -

- 3.1 Cash and cash equivalent items include bank deposits in type of savings, current and not exceeding three-month fixed deposit with no obligation commitment and tax coupon.
- 3.2 The recognition of revenues and expenses: -
- Sale revenues are recognized when goods have already been delivered to customers.
 - Income from compensation on export is recognized when export of goods has been made.
 - Expenses are recorded on accrual basis.

- 3.3 Allowance for doubtful accounts is made by assessing the uncollectibility of each account receivable.
- 3.4 Inventories are stated at the lower of cost or net realizable value as follows :-
- Raw materials are valued at cost under first-in, first-out method.
 - Finished goods are valued at cost by standard costs which approximate to the actual costs under first - in, first - out method.
- 3.5 Short-term investment is investment in marketable unit trust which are available for sale. They are stated at fair value, which are calculated from last bid price at the end of accounting period. The change in the value of investment is reported in a separate component of shareholders' equity, and realized gains or losses are recorded at the date of sale in the respective statement of income.
- 3.6 Investments in subsidiary companies are recorded by equity method, and investments in related companies are recorded by cost method adjusted to loss from impairment when there is an indication that the value of investment permanently decreases.
- 3.7 Land is recorded initially at costs on acquiring date, buildings and equipments are recorded at costs less accumulated depreciation. Depreciation is calculated by straight-line method over the estimated useful lives as follows:-
- | | | |
|-----------------------------------|----|-------|
| - Building and Plants | 20 | years |
| - Machines and Tools | 5 | years |
| - Furniture and Office Equipments | 5 | years |
| - Vehicles | 5 | years |
- 3.8 Items denominated in foreign currencies are recorded in Baht currency at exchange rate ruling on the day that transaction occurs. Balances of assets and liabilities denominated in foreign currencies at the year-end are translated into Baht currency at exchange rates ruling on that date. Total amount of profit or loss arisen from such conversion is included as revenue or expense in the related income statement.
- 3.9 Appropriation for legal reserve is made under the Security and Stock Exchange Act B. E. 2525. after it granted approval by the shareholder's meeting.
- 3.10 Earnings per share is calculated by dividing the net profit of the period with the weighted average number of issued and paid-up ordinary shares during the period.
- 3.11 Financial assets and financial liabilities as presented in the balance sheets consisted of cash and bank deposits, trade accounts receivable and other accounts receivable, trade accounts payable, other accounts payable and long-term loan. The accounting policy of each item is disclosed separately under each related heading.
- 3.12 Corporate income tax will be recognized as expense item whenever the Company is liable to pay such tax.

4. Basis of Consolidated Financial Statements Preparation

- 4.1 In consolidating financial statements, only subsidiaries in which CPR GOMU INDUSTRIAL PUBLIC COMPANY LIMITED holds shares directly or indirectly via the subsidiary companies not less than 50% of authorized share capital are consolidated. CPR GOMU INDUSTRIAL PUBLIC COMPANY LIMITED holds shares in subsidiary companies as follows:

Company's Name	Country of Establishment	Type of Business	Percentage of Holding As at December 31,	
			2005	2004
CGI Metal Industrial Co., Ltd.	Thailand	Produce and Sales of Metal	70.00	70.00
Yulchon Pipe (Thailand) Co., Ltd.	Thailand	Produce and Sales of Metal Pipe	80.40	51.00

- 4.2 The consolidated financial statements are prepared by applying the same accounting policy for similar accounting transactions or similar accounting events.
- 4.3 Investments in subsidiary companies as at December 31, 2005 and 2004, were recorded by equity method. The accounting periods of the subsidiary companies end on the same date as of CPR GOMU INDUSTRIAL PUBLIC COMPANY LIMITED.
- 4.4 The outstanding balances and inter-company transactions between the parent company and subsidiary companies, investments in subsidiary companies and share capital of subsidiary companies have been already eliminated from the consolidated financial statements.

5. Transactions with Related Party

The Company incurred accounting transactions with related companies which have the same group of shareholders and/or mutual directors and top executives. The significant remaining balances of inter-related transactions between the Company and the related companies are as follows :

5.1 Inter- Revenues and Expenses

(Unit : Baht)

Description/Company's Name	Relationship	Consolidate For the year ended on December 31,		The Company Only For the year ended on December 31,	
		2005	2004	2005	2004
- The Value of Sales and Service					
CGI METAL INDUSTRIAL CO., LTD.	Subsidiary Company	-	-	2,334,562.25	-
YULCHON PIPE (THAILAND) CO., LTD	Subsidiary Company	-	-	14,157.00	-
KINUGAWA (THAILAND) CO.,LTD.	Related Company	2,235,242.601	2,534,142.90	2,235,242.60	2,534,142.90
- The Value of Other Income					
CGI METAL INDUSTRIAL CO., LTD.	Subsidiary Company	-	-	1,134,000.00	689,352.36
YULCHON PIPE (THAILAND) CO., LTD	Subsidiary Company	-	-	2,939,860.00	-
KINUGAWA (THAILAND) CO.,LTD.	Related Company	5,676,131.46	4,496,251.61	5,676,131.46	4,496,251.61

(Unit : Baht)

Description/Company's Name	Relationship	Consolidate		The Company Only	
		For the year ended on		For the year ended on	
		December 31,		December 31,	
		2005	2004	2005	2004
- The Value of Goods Purchased					
CGI METAL INDUSTRIAL CO., LTD.	Subsidiary Company	-	-	21,497,712.32	16,242,554.16
KINUGAWA (THAILAND) CO.,LTD.	Related Company	1,341,632.87	905,312.93	1,341,632.87	905,312.93

Policy of Price Setting

- Inter-purchases or sales and service are pursuant to prices compatible to those charged to outsiders.
- Other Income such as service and rental charges are made at mutually agreed price.

5.2 Inter-Assets and Liabilities

(Unit : Baht)

Description/Company's Name	Relationship	Consolidate		The Company Only	
		As at December 31,		As at December 31,	
		2005	2004	2005	2004
- Trade Account Receivable					
CGI METAL INDUSTRIAL CO., LTD.	Subsidiary Company	-	-	293,287.43	-
YULCHON PIPE (THAILAND) CO., LTD	Subsidiary Company	-	-	15,147.99	-
KINUGAWA (THAILAND) CO.,LTD.	Related Company	1,859,699.71	383,389.14	1,859,699.71	383,389.14
- Other Account Receivable					
CGI METAL INDUSTRIAL CO., LTD	Subsidiary Company	-	-	189,000.00	622,307.84
KINUGAWA (THAILAND) CO.,LTD.	Related Company	276,380.04	306,136.41	276,380.04	306,136.41
- Unearned Revenue					
YULCHON PIPE (THAILAND) CO., LTD	Subsidiary Company	-	-	2,939,860.00	-
- Trade Accounts Payable					
CGI METAL INDUSTRIAL CO., LTD	Subsidiary Company	-	-	1,467,521.91	4,651,186.32
- Notes Payable					
CGI METAL INDUSTRIAL CO., LTD	Subsidiary Company	-	-	2,401,903.27	-
- Other Account Payable					
KINUGAWA (THAILAND) CO.,LTD.	Related Company	-	84,483.50	643,877.79	84,483.50
- Loan due to Director	Director and Shareholder				
Beginning Balance		221,600.00	37,000,000.00	-	37,000,000.00
Loan Increase during the year		-	971,060.00	-	-
Repayment of Loan during the year		(221,600.00)	(37,750,000.00)	-	(37,000,000.00)
Ending Balance		-	221,060.00	-	-
- Loan due to Related Party	Director and Shareholder				
Beginning Balance		-	-	-	-
Loan Increase during the year		10,000,000.00	-	-	-
Repayment of Loan during the year		(10,000,000.00)	-	-	-
Ending Balance		-	-	-	-

As at December 31, 2004, a subsidiary company had loan due to director at amount of Baht 0.22 million to use as an advance for the subsidiary's expenses and use for purchasing of land for operation. These loans were made without any written agreement and no interest charged. Presently, the whole amount has already been repaid by the Company.

In year 2005 a subsidiary company borrowed a loan from a shareholder to use as a working capital by mean of issuance of notes payable at Baht 10.00 million as collateral against such loan. The loan was repayable by July 11, 2005 with the interest rate of 9.00% annum.

5.3 Nature of Relationship

<u>Company's Name</u>	<u>Relationship</u>	<u>Related by</u>
CGI METAL INDUSTRIAL CO., LTD.	Subsidiary Company	Direct holding
YULCHON PIPE (THAILAND) CO., LTD.	Subsidiary Company	Direct holding
KINUGAWA (THAILAND) CO.,LTD.	Related Company	Direct holding and the same group of shareholders

6. Short-Term Investment

(Unit : baht)

<u>Company's name</u>	<u>Type of Business</u>	<u>Percentage of Shareholding</u>	<u>CONSOLIDATED AND THE COMPANY ONLY</u>	
			<u>As at December 31, 2005</u>	<u>As at December 31, 2004</u>
TICON PROPERTY FUND	Closed-end fund-invest in real estate by purchasing or renting and obtaining benefits from such properties, etc.	0.57%	7,085,000.00	-

As at December 31, 2005, the investment in TICON PROPERTY FUND was investment without the project time limit and without buy back option.

7. Trade Accounts and Notes Receivable

Consisted of :

(Unit : Baht)

Description/Company's Name	Consolidated		The Company's Only	
	As at December 31,		As at December 31,	
	2005	2004	2005	2004
Trade Accounts and Notes Receivable-Local				
Within credit term	29,926,358.19	35,313,907.41	25,705,069.39	34,611,560.59
Over credit term less than 30 days	17,442,924.19	1,450,781.17	16,104,624.36	1,399,009.75
Over credit term more than 30 days				
but not over 60 days	25,733.71	8,731.20	25,055.12	8,731.20
Over credit term more than 60 days				
but not over 90 days	80,211.48	-	80,211.48	-
Over credit term more than 90 days	16,372.07	-	16,372.07	-
Total	47,491,599.64	36,773,419.78	41,931,332.42	36,019,301.54
Trade Accounts Receivable-Export				
Within credit term	8,040,705.13	13,867,452.70	8,040,705.13	13,867,452.70
Total	8,040,705.13	13,867,452.70	8,040,705.13	13,867,452.70
Grand Total	55,532,304.77	50,640,872.48	49,972,037.55	49,886,754.24

8. Inventories

Consisted of :

(Unit : Baht)

	Consolidated		The Company's Only	
	As at December 31,		As at December 31,	
	2005	2004	2005	2004
Raw Materials	23,995,096.01	12,252,031.47	22,591,905.93	12,465,266.36
Work in Process	33,919,224.00	6,477,271.92	31,143,950.71	5,537,179.07
Finished Goods	6,749,271.93	20,723,444.41	3,940,956.69	19,862,254.63
Raw Material in Transit	2,827,019.21	-	-	-
Total	67,490,611.15	39,452,747.80	57,676,813.33	37,864,700.06
Less Allowance for cost over net realizable value	(116,190.27)	-	-	-
Net	67,374,420.88	39,452,747.80	57,676,813.33	37,864,700.06

9. Investment recorded by Equity Method

Consisted of :

(Unit : Baht)

Company's Name	Paid-up Share Capital As at December 31,		Investment Ratio As at December 31,		THE COMPANY ONLY			
					As at December 31, 2005		As at December 31, 2004	
	2005	2004	2005	2004	Investment		Investment	
					Cost Method	Equity Method	Cost Method	Equity Method
Subsidiary Companies								
CGI METAL INDUSTRIAL CO., LTD.	20,000,000.00	12,500,000.00	70.00%	70.00%	12,374,912.50	12,509,411.86	9,124,937.50	9,890,265.63
YULCHON PIPE (THAILAND) CO., LTD.	76,000,000.00	10,000,000.00	80.40%	51.00%	56,399,904.00	49,237,858.20	5,099,985.00	4,671,685.00
Total					68,774,816.50	61,747,270.06	14,224,922.50	14,561,950.63

9.1 On February 20, 2004, CGI METAL INDUSTRIAL CO., Ltd. (subsidiary company) registered its company with the registered capital of Baht 12.50 million. The Company invested in the subsidiary company for Baht 7.50 million, where the Company's shareholding proportion was 60.00%, and the Company bought the shares at the par value. On November 8, 2004, the subsidiary company increased its share capital from formerly Baht 12.50 million to Baht 20.00 million by issued additional ordinary shares of 0.75 million shares at Baht 10.00 per share, aggregating to Baht 7.50 million. The Company additionally invested in the subsidiary company from formerly 60.00% to 70.00% by purchasing the additional shares at the par value. The changed in the shareholding proportion resulted in the Company had the capital surplus from changing the shareholding proportion in a subsidiary company at Baht 0.96 million. As at December 31, 2005, the Company has adjusted the investment in the subsidiary company at Baht 0.94 million that was formerly recognized as capital surplus from change in the ratio of the shareholding in subsidiary company since the said surplus belonged to the capital surplus was minority interest.

9.2 On December 15, 2004, YULCHON PIPE (THAILAND) CO., LTD registered its company with the registered capital of Baht 40.00 million and, currently, the said registered capital of the subsidiary company has been issued and call for the full-paid up capital. As at December 31, 2004, the Company had the shareholding ratio of 51% and the Company purchased the shares at the par value. Furthermore, as at December 31, 2004, the said subsidiary company has not received share subscription fee in the form of the machinery from the minority interest since it was in a processing stage. As at December 31, 2005, the subsidiary company has fully received payment for the shares in the form of machine, which was still setting up, from minority interest on February 28, 2005.

In accordance with the minutes of the extraordinary shareholders' meeting No. 1/2005 held on May 24, 2005, it was resolved to increase a subsidiary company's registered share capital from the former amount of Baht 40.00 million to new registered share capital of Baht 100.00 million by issuance of 6.00 million shares at par value of Baht 10.00 per share and offer for subscription at par value. The said subsidiary company registered its increased share capital on July 18, 2005. The remaining shareholders relinquish the right to subscribe for the said ordinary shares. The Company, therefore, used the right to purchase the ordinary shares instead and called for the share subscription fee at 60% of the registered share capital. The Company has additional invest at Baht 53.00 million thus the investment ratio increased from 51% to 80% of the registered share capital. From the said change in the ratio of the shareholding resulted in the Company having Baht 0.65 million discount from the change in the ratio of shareholding in a subsidiary company.

10. Investment in Related Company-Net

Consisted of :

(Unit : baht)

Company's Name	Type of Business	Paid-up Capital	Percentage of holding	Consolidated and The Company Only As at December 31,	
				2005	2004
KINUGAWA (THAILAND) CO., LTD.	Produce and sales of rubber molding for automobile door and window	100,000,000.00	15.00%	11,250,000.00	11,250,000.00
Less	Allowance for Inpairment			(10,134,265.51)	(9,080,221.35)
Net				1,115,734.49	2,169,778.65

On March 15, 2004, the Company bought the investment in KINUGAWA (THAILAND) CO., LTD. of 0.75 million shares at the par value of Baht 10.00, totaling Baht 7.50 million and a part of 0.75 million shares at Baht 5.00 per share, totaling Baht 3.75 million, from the Company's director at the price lower than the par value since such company's result of operation was in loss.

11. Property, Plant and Equipment-Net

Consisted of :

Consolidated

(Unit : Baht)

	Land	Building and Construction	Machines and Tools	Furniture and Office Equipments	Vehicles	Building under Construction	Total
Cost							
As at January 1, 2005	85,200,000.00	115,807,436.51	90,140,163.52	7,032,417.97	10,635,533.10	21,440,981.36	330,256,532.46
Purchases/Transfer in	13,390,000.00	33,811,727.97	77,398,405.51	3,431,741.26	4,644,314.90	7,090,028.47	139,766,218.11
Disposal/Transfer out	-	-	(701,000.00)	(89,875.00)	(1,227,261.61)	(21,898,758.88)	(23,916,895.49)
As at December 31, 2005	98,590,000.00	149,619,164.48	166,837,569.03	10,374,284.23	14,052,586.39	6,632,250.95	446,105,855.08
Accumulated Depreciation							
As at January 1, 2005	-	(18,952,603.14)	(47,655,478.00)	(3,024,659.97)	(6,048,035.27)	-	(75,680,776.38)
Depreciation for the Year	-	(6,845,861.28)	(16,894,369.77)	(1,462,852.15)	(1,475,129.38)	-	(26,678,212.58)
Disposal/Transfer out	-	-	700,999.00	81,307.50	228,385.25	1,010,691.75	
As at December 31, 2005	-	(25,798,464.42)	(63,848,848.77)	(4,406,204.62)	(7,294,779.40)	-	(101,348,297.21)
Net Book Value							
As at December 31, 2004	85,200,000.00	96,854,833.37	42,484,685.48	4,007,758.00	4,587,497.83	21,440,981.36	254,575,756.04
As at December 31, 2005	98,590,000.00	123,820,700.13	102,988,720.26	5,968,079.61	6,757,806.99	6,632,250.95	344,757,557.87
Depreciation in the Income Statements for the Years							
Ended on December 31, 2004							24,535,544.55
Ended on December 31, 2005							26,678,212.58

The Company Only

(Unit : Baht)

	Land	Building and Construction	Machines and Tools	Furniture and Office Equipments	Vehicles	Building under Construction	Total
Cost							
As at January 1, 2005	85,200,000.00	115,340,146.79	84,091,249.32	6,073,281.31	10,635,533.10	18,847,918.71	320,188,129.23
Purchases/Transfer in	13,390,000.00	18,640,017.40	18,383,200.00	1,855,103.68	4,211,231.03	5,546,497.10	62,026,049.21
Sales/Transfer out	-	-	(701,000.00)	(89,875.00)	(1,227,261.61)	(19,305,696.23)	(21,323,832.84)
As at December 31, 2005	98,590,000.00	133,980,164.19	101,773,449.32	7,838,509.99	13,619,502.52	5,088,719.58	360,890,345.60
Accumulated Depreciation							
As at January 1, 2005	-	(18,934,920.25)	(46,773,795.68)	(2,880,342.68)	(6,048,035.27)	-	(74,637,093.88)
Depreciation for the Year	-	(6,571,063.44)	(14,251,259.89)	(1,056,336.61)	(1,450,239.30)	-	(23,328,899.24)
Sales/Transfer out	-	-	700,999.00	81,307.50	228,385.25	-	1,010,691.75
As at December 31, 2005	-	(25,505,983.69)	(60,324,056.57)	(3,855,371.79)	(7,269,889.32)	-	(96,955,301.37)
Net Book Value							
As at December 31, 2004	85,200,000.00	96,405,226.54	37,317,453.64	3,192,938.63	4,587,497.83	18,847,918.71	245,551,035.35
As at December 31, 2005	98,590,000.00	108,474,180.50	41,449,392.75	3,983,138.20	6,349,613.20	5,088,719.58	263,935,044.23
Depreciation in the Income Statements for the Years							
Ended on December 31, 2004							23,491,862.01
Ended on December 31, 2005							23,328,899.24

As at December 31, 2005, the Company has mortgaged the land together with construction that the Company have at present or going to have in the future and mortgaged machinery and parts of equipments to a financial institution as collaterals against the credit facility received in the form of bank overdraft and long-term loan as mentioned in the notes to the financial statements No. 12 and 15.

As at December 31, 2004, the Company has mortgaged the land together with construction that the Company have at present or going to have in the future and mortgaged machinery and parts of equipments to a financial institution as collaterals against the credit facility received in the form of bank overdraft, trust receipt, letter of credit, discounted bill and long-term loan as mentioned in the notes to the financial statements No. 12 and 15.

As at December 31, 2005 and 2004, the Company possessed assets which were fully depreciated but still in use as follows:

(Unit : Baht)

	Cost		Depreciation	Net Book Value	
	2005	2004	Rate	2005	2004
Machines and Tools	24,768,961.27	11,959,647.27	20%	60.00	36.00
Furniture and Office Equipments	1,604,731.95	1,520,211.30	20%	33.00	25.00
Vehicles	4,261,830.84	4,261,830.84	20%	2.00	2.00

12. Credits received from Commercial Banks and Financial Institutions

As at December 31, 2005, the Company received credit facilities from a commercial bank in the forms of bank overdraft for a credit line of Baht 25.00 million and long-term loan for a credit line of Baht 150.00 million. Land including construction and machines which the Company had the ownership were pledged as collateral to secure the said credit facilities.

As at December 31, 2004, the Company received credit facilities from a commercial bank in the forms of bank overdraft for a credit line of Baht 25.00 million, trust receipt and letter of credit for a credit line of Baht 20.00 million and notes receivable discount limit of Baht 15.00 million. Land including construction and machines which the Company had the ownership pledged as collateral to secure the said credit facilities.

13. Current Portion of Long-Term Loans

Consisted of:

(Unit : baht)

	CONSOLIDATED		THE COMPANY ONLY	
	As at December 31,		As at December 31,	
	2005	2004	2005	2004
Hire-Purchase Contract Payable	308,835.20	-	245,891.59	-
Long-Term Loans	30,842,055.43	23,089,236.76	30,842,055.43	23,089,236.76
Total	31,150,890.63	23,089,236.76	31,087,947.02	23,089,236.76

14. Hire-Purchase Contract Payable-Net

Consisted of:

(Unit : baht)

	CONSOLIDATED		THE COMPANY ONLY	
	As at December 31,		As at December 31,	
	2005	2004	2005	2004
Hire-Purchase Contract Payable	1,287,460.00	-	899,290.00	-
<u>Less</u> Future interest in the				
Hire-Purchase contracts	(120,275.26)	-	(70,052.97)	-
Total	1,167,184.74	-	829,237.03	-
<u>Less</u> Current Portion of Long-Term Loans	(308,835.20)	-	(245,891.59)	-
Hire-Purchase Contract Payable-Net	858,349.54	-	583,345.44	-

15. Long-Term Loan

Consisted of :

(Unit : baht)

	CONSOLIDATED		THE COMPANY ONLY	
	As at December 31,		As at December 31,	
	2005	2004	2005	2004
Long-Term Loan	111,920,122.01	105,562,727.49	111,920,122.01	105,562,727.49
<u>Less</u> Current Portion of Long-Term Loan	(30,842,055.43)	(23,089,236.76)	(30,842,055.43)	(23,089,236.76)
Net	81,078,066.58	82,473,490.73	81,078,066.58	82,473,490.73

Changes in long-term loan for the year ended on December 31, 2005 and 2004 are as follows: -

(Unit : baht)

	Consolidated		The Company Only	
	2005	2004	2005	2004
Book Value at the Beginning of the Period	105,562,727.49	-	105,562,727.49	-
Loan Increase during the Year	35,000,000.00	115,000,000.00	35,000,000.00	115,000,000.00
Repayment of Loan during the Year	(28,642,605.48)	(9,437,272.51)	(28,642,605.48)	(9,437,272.51)

As at December 31, 2005 and 2004, the whole amount was a loan from a commercial bank, which the Company used as a repayment of refinance to a financial institution in amount of Baht 50.00 million, debt payment for land in amount of Baht 65.00 million and purchase machine in amount of Baht 35.00 million. The Company pledged land with constructions and machinery which the Company has the ownership as collateral against credit facility received from a commercial bank, with the interest rates and payment terms for principal and interest as follows:-

Interest Rates

- On the agreement date, the interest rate is 9.50% per annum, which is the MRR interest rate plus the margin of 3.25% per annum. From May 12, 2004 onward, for the loan at the amount of Baht 80.00 million and from September 29, 2004 until September 29, 2006, for the loan in amount of Baht 70.00 million, the lender has resolved to decreased the interest rate to 5.25% per annum, which is the MRR interest rate less the margin of 0.50% per annum for the first two years and on September 1, 2005 the lender has changed the interest rate of MRR to comply with the market interest rate which increased from formerly 5.25% per annum to 5.50% per annum, and the MLR interest rate at 5.75% per annum, for the following 3 years.

Repayment of Principal and Interest

The principal and interest are to be repaid monthly for 56 installments.

- For the loan at the amount of Baht 80.00 million, the repayment commenced from July 2004 until February 2009 onward at the amount of Baht 1.63 million each.

- For the loan at the amount of Baht 35.00 million, the repayment commenced from October 2004 until May 2009 onward at the amount of Baht 0.71 million each.
- For the loan at the amount of Baht 35.00 million, the repayment commenced from October 2004 until May 2009 onward at the amount of Baht 0.71 million each.
- For the loan at the amount of Baht 35.00 million, the repayment commenced from March 2005 until October 2009 onward.

16. Share Capital

In accordance with the minutes of the extraordinary shareholders' meeting No. 1/2004 held on January 15, 2004, it was resolved to increase the Company's registered share capital from the former amount of Baht 100.00 million to new registered share capital of Baht 144.00 million by issuance of 4.40 million shares at par value of Baht 10.00 per share. The Company registered the increased capital on February 25, 2004.

In accordance with the minutes of the extraordinary shareholders' meeting No. 4/2004 held on June 30, 2004, it was unanimously resolved to change par value of ordinary share from the former 14.40 million share, par value of Baht 10.00 per share totaling Baht 144.00 million to 144 million share, par value of Baht 1.00 per share totaling Baht 144.00 million and resolved for the Company to increase its registered share capital from the former amount of Baht 144.00 million to registered share capital of Baht 199.00 million by issuance ordinary share of 55.00 million share at par value of Baht 1.00 per share in amount of Baht 55.00 million. The Company registered its change of the ordinary shares' par value and increment of the share capital on July 14, 2004. The ordinary share issuance to increase the share capital was subscribed to the general public which, for general people 50.00 million shares, director and employee 5.00 million shares at value of Baht 2.10 per share, is completely issued on March 8, 2005, the premium on share capital at Baht 60.50 million. Selling expense and security guarantee at value of Baht 4.68 million are net with premium on share capital.

17. Dividend Paid and Legal Reserve

In accordance with the minutes of the shareholders' Annual General Meeting No. 1/2005 held on April 29, 2005, it was resolved unanimously to appropriate retained earnings for legal reserve in amount of Baht 2.39 million and resolved to pay dividend from the operating result of the year 2004 to the Company's shareholders of 199.00 million shares at Baht 0.12 per share, aggregating to Baht 23.88 million on May 26, 2005.

In accordance with the minutes of the board of director's meeting No.6/2005, it was resolved unanimously to appropriate retain earning as legal reserve at Baht 1.46 million and to pay interim dividend from the operating result of the first two quarters of the year 2005 to the Company's shareholders of 199.00 million shares at Baht 0.09 per share, aggregating to Baht 17.91 million on September 6, 2005.

In accordance with the minutes of the shareholders' Annual General Meeting No. 1/2004 held on April 29, 2004, it was resolved unanimously to pay dividend from the operating result of the year 2003 to the Company's shareholders of 10.00 million shares at Baht 2.448 per share, aggregating to Baht 24.48 million on April 29, 2004.

18. Corporate Income Tax

Corporate income tax was calculated at 30% of the annual net accounting profit after adding back adjusted items in accordance with the Thai Revenue Code.

19. Obligations and Contingent Liabilities

In addition to the liabilities presented in the financial statements as at December 31, 2005 and 2004,

- 19.1 The Company and its subsidiaries have obligation with a commercial bank in the form of letter of guarantee issued to secure for the use of electricity for the amount of Baht 2.40 million and Baht 1.60 million respectively.
- 19.2 The Company made a technical agreement with TOYO TIRE & RUBBER CO., LTD. which the Company has to pay fees every six months at 3% of the domestic net sale of products which receive such assistance for the period of eight years starting from October 16, 2004 to October 15, 2011.
- 19.3 The Company has 3 technical assisting agreements with KINUGAWA RUBBER INDUSTRIAL Co., Ltd, which the Company has to make monthly payment at the rate of 3.00% of the net total domestic sales of the products receiving the said assistance for the period of 10 years commencing from August 4, 1995, November 18, 1996 and January 25, 1999 onward.
- 19.4 As at December 31, 2005, the Company entered into an agreement regarding construction of building and construction which the Company has the obligation to pay in the future apart from those already recorded at the amount of Baht 4.80 million.

20. Employees' Provident Fund

The Company established a provident fund for employees in accordance with Provident Fund Act B.E. 2530, to which both employees and employer (The Company) have to contribute in accordance with the regulation of the established provident fund. An outside manager has been appointed to manage this fund.

21. Presentation of Segmented Financial Information

The Company and its subsidiary companies' operations in business sector is to produce rubber parts, rubber molding as parts for automobiles and motorcycles and all rubber products made from natural rubber and synthetic rubber. The Company's and its subsidiary company's operation only conducts in one geographical area namely Thailand by selling the products both in Thailand and overseas. For the year ended on December 31, 2005 and 2004, the net total sales in Thailand are approximately 69.42% and 66.36% of the net total sale respectively. The net total sales overseas are approximately 30.58% and 33.64% of the net total sale respectively. Therefore, revenue, profit and assets in the financial statements are related to the said business sector and geographical area.

22. Financial Instruments

Financial Risk Management Policy

The Company and its subsidiary companies have no policy to undertake any financial derivatives for the purpose of speculation or trading.

Risk on Interest Rates

The interest rate risk is the risk whereby future fluctuation in market interest rates will have an effect on the operating result and cash flows of the Company and its subsidiary companies. The exposure to the interest rate risk relates primarily to its deposits with commercial banks and credits from financial institutions. However, since the interest rates borne by those financial assets and liabilities are close to interest rates in the market, the Company and its subsidiary companies believes that the interest rate risk is not significant.

Risk on Credit Provision

The Company and its subsidiary companies' exposure to the credit risk related to trade customers is nil, because its local and foreign trade is conducted with the companies that have financial stability and have good reputation for their capability of payment. The Company and its subsidiary companies has dealt with these trade debtors for a long time; therefore, it believes that there is no risk from non payment of these customers.

Risk on Exchange Rates

The Company and its subsidiary companies have assets and liabilities in foreign currencies primarily from the sales of goods and loans in foreign currency. As at December 31, 2005 and 2004, assets and liabilities in foreign currency were not yet protected by contract to hedge against risk of exchange rates as follows: -

	Consolidate				The Company Only			
	Assets		Liabilities		Assets		Liabilities	
	2005	2004	2005	2004	2005	2004	2005	2004
Yen Currency (Unit : Million Yen)	23.18	37.11	-	-	23.18	37.11	-	-
US Dollar Currency (Unit : Million US Dollar)	-	-	0.26	-	-	-	0.03	-

Fair Value

Financial assets and liabilities which are shown in the balance sheets have book values closed to approximate fair values since these financial assets and liabilities are short term and bearing interest rate closed to market rate. Short-term investment in marketable unit trust which are available for sale are stated at fair value at the end of accounting period.

23. Privileges received from Board of Investment

The Company was granted an investment promotion certificate No.1058(2)/2549 from the Board of Investment and obtained benefits and privileges of the Investment Promotion Act B.E.2520(1977) under Sections 25, 26, 31 first paragraph, 31 third paragraph, 31 fourth paragraph, 34, 36(1) and 36(2). Privileges received include exemption of corporate income tax for the net profit generated from business activities under investment promotion for the period of 3 years commencing from first revenues earned from investment promotion business activities i.e. production of rubber molding as parts of automobiles. The company was obtained benefit and privileges commencing from December 20, 2005. In 2005, the company has no revenue from a promoted business activities yet.



CPR GOMU INDUSTRIAL PCL.

CPR

บริษัท ซีพีอาร์ โกลู อินดัสตริยล จำกัด (มหาชน)

78 หมู่ 2 ถนนพหลโยธิน (กิโลเมตรที่ 77.5) ตำบลสนับทึบ อำเภอวังน้อย จังหวัดพระนครศรีอยุธยา
โทรศัพท์ (035) 723-324-8, 723-128-30 โทรสาร (035) 723-323

CPR Gomu Industrial Public Company Limited

78 Moo 2 Phraholyothin Rd., (Km.77.5) Tambon Sanubthub, Wangnoi, Ayutthaya Province 13170
Tel. (035) 723-324-8, 723-128-30 Fax. (035) 723-323

