

รายงานประจำปี 2551
บริษัท ไมด้า ลิสซิ่ง จำกัด (มหาชน)

Annual Report 2008
Mida Leasing Public Company Limited

สารบัญ / Contents

	หน้า / Page
ข้อมูลทางการเงินสรุปของบริษัท	1
สารจากประธานกรรมการ	2
ลักษณะการประกอบธุรกิจและภาวะการแข่งขัน	3 - 6
คำอธิบายและวิเคราะห์ฐานะการเงินและผลการดำเนินงาน	7 - 9
เป้าหมายการดำเนินธุรกิจและโครงการในอนาคต	10
ปัจจัยความเสี่ยง	11
รายงานจากคณะกรรมการตรวจสอบ	12
รายงานของผู้สอบบัญชีรับอนุญาต	13
งบการเงินและหมายเหตุประกอบงบ	14 - 36
โครงสร้างบริษัทและโครงสร้างการถือหุ้นการจัดการ	37 - 50
การควบคุมภายใน	51
รายงานการปฏิบัติตามหลักการกำกับดูแลกิจการที่ดี	52 - 54
รายการระหว่างกัน	55 - 60
ข้อมูลองค์กรและสาขา	61 - 62
Summary of Financial Data for Year 2007	63
Message from President	64
Nature of the Business, Market Outlook & Competition	65 - 68
Management Discussion and Analysis	69 - 71
Business Goals	72
Risk Factors	73 - 74
Report of Audit Committee	75
Report of Certified Public Accountant	76 - 97
Financial Statements and Notes to Financial Statements	98 - 99
Organization Chart and Structure of Shareholders and Management	100 - 112
Internal Control	113
Business Practices in Accordance to Good Governance	114 - 117
Related Party Transactions	118 - 120
Other Relevant Information	123 - 124

ข้อมูลทางการเงินโดยสรุป

(หน่วย ล้านบาท)

	2549	2550	2551
สินทรัพย์			
สินทรัพย์รวม	2,605.60	2,545.32	2,526.27
ลูกหนี้ตามสัญญาเช่าซื้อ สุทธิ	2,391.06	2,322.45	2,249.09
หนี้สินและส่วนของผู้ถือหุ้น			
หนี้สินรวม	1,902.41	1,791.88	1,727.47
ส่วนของผู้ถือหุ้น	703.18	753.44	798.80
ผลดำเนินงาน			
รายได้รวม	397.82	446.61	414.34
รายได้จากสัญญาเช่าซื้อ	355.83	375.11	334.35
ค่าใช้จ่ายรวม	341.18	258.88	255.52
กำไรสุทธิ	56.65	47.26	42.34
อัตราส่วนแสดงความสามารถในการทำกำไร (PROFITABILITY RATIO)			
อัตรากอเบียร์รับ*** (%)	14.91	12.66	13.19
อัตรากอเบียร์จ่าย (%)	6.97	7.45	7.87
ส่วนต่างอัตรากอเบียร์ (%)	7.94	5.21	5.32
อัตรากำไรสุทธิ (%)	14.24	10.58	10.22
กำไรสุทธิต่อหุ้น** (บาท/หุ้น)	0.014	0.012	0.011
อัตราผลตอบแทนผู้ถือหุ้น** (%)	8.41%	6.49	5.46
อัตราส่วนแสดงประสิทธิภาพในการดำเนินงาน (EFFICIENCY RATIO)			
อัตราผลตอบแทนจากสินทรัพย์ (%)	2.22	1.84	1.67
อัตราหมุนของสินทรัพย์	0.16	0.17	0.16
อัตราส่วนวิเคราะห์นโยบายทางการเงิน (FINANCIAL POLICY RATIO)			
อัตราส่วนหนี้สินต่อส่วนของผู้ถือหุ้น (เท่า)	2.71	2.38	2.16
อัตราส่วนเงินให้กู้ต่อเงินกู้	1.84	1.86	1.92
อัตราการจ่ายเงินปันผล	0.00	0.00	0.00
อัตราส่วนค่าเผื่อนักสงฆ์จะสูญเสียต่อสินเชื่รวม (%)	2.59	3.31	3.37

หมายเหตุ : *** อัตรากอเบียร์รับคำนวณจาก ลูกหนี้คอกเบียร์บริหารด้วยลูกหนี้ตามสัญญาเช่าซื้อ(เฉลี่ย) ส่วนอัตรากอเบียร์จ่ายคำนวณจาก คอกเบียร์จ่ายหารด้วยเงินกู้ยืมรวม (เฉลี่ย)

*** เมื่อวันที่ 11 มิถุนายน 2551 ได้มีการเปลี่ยนแปลงจำนวนมูลค่าหุ้นสามัญที่ตราไว้ของบริษัทจากเดิมมูลค่าหุ้นละ 1 บาท เป็นมูลค่าหุ้นละ 0.10 บาท

สารจากประธานกรรมการ

ภาพรวมของเศรษฐกิจในปี 2551 ต้องเผชิญกับวิกฤตการณ์ทางการเงินโลก โดยเฉพาะในประเทศสหรัฐอเมริกาและญี่ปุ่น ปัญหาราคาน้ำมันในตลาดโลกสูงขึ้นอย่างต่อเนื่อง จนกลายเป็นสถิติสูงสุดในรอบหลายสิบปี รวมถึงปัญหาด้านการเมืองในประเทศ ทำให้เศรษฐกิจในประเทศชะลอตัว ส่งผลกระทบต่ออัตราการเติบโตของผลิตภัณฑ์มวลรวมหรือ “จีดีพี” จากปัจจัยต่างๆ ที่กล่าวมาข้างต้น ทำให้อุตสาหกรรมยานยนต์ทั่วโลก รวมถึงประเทศไทยได้รับผลกระทบอย่างมาก

ท่ามกลางภาวะเศรษฐกิจในประเทศและเศรษฐกิจโลกที่เข้าสู่ภาวะถดถอยในปี 2552 บริษัทฯ ได้มีการเตรียมความพร้อมในการดำเนินธุรกิจด้วยความรอบคอบระมัดระวัง และมีการบริหารความเสี่ยงด้านต่างๆ ครอบคลุมทั้งด้านการลงทุน ด้านการเงิน และด้านการบริหารงานให้อยู่ในระดับที่เหมาะสม รวมทั้งเตรียมสภาพคล่องให้สอดคล้องกับสถานการณ์ปัจจุบัน

ในนามของคณะกรรมการบริษัทฯ ได้ตระหนักถึงความสำคัญของสถานการณ์ดังกล่าว โดยเฉพาะอย่างยิ่งปัญหาทางการเงินที่เริ่มต้นจากประเทศสหรัฐอเมริกาและได้ขยายตัวไปยังประเทศอื่นๆ ทั่วโลก ซึ่งอาจส่งผลกระทบต่อการเจริญเติบโตของบริษัทฯ ทางบริษัทฯ ได้เตรียมแนวทางรับมือกับสถานการณ์ดังกล่าวเพื่อให้บริษัทฯ สามารถเติบโตได้อย่างมีประสิทธิภาพ และเพื่อให้เกิดประโยชน์สูงสุดแก่ผู้ที่เกี่ยวข้องทุกฝ่ายและมีความโปร่งใสในการดำเนินงาน

ทั้งนี้บริษัทฯ ขอขอบคุณทุกฝ่ายที่เกี่ยวข้อง ทั้งจากคู่ถือหุ้น พันธมิตรทางธุรกิจ รวมถึงสถาบันการเงินและพนักงานทุกท่าน ที่มีส่วนช่วยสนับสนุนการดำเนินงานของบริษัทฯ ด้วยดีเสมอมา จนทำให้ประสบความสำเร็จ เป็นที่เชื่อถือของสาธารณะชนต่อไป

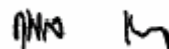

นายคมล เอื้อวสิวิกุล
ประธานกรรมการ

ลักษณะการประกอบธุรกิจ

1. ภาพรวมการประกอบธุรกิจ

บริษัท ไมด้า ลิสซิง จำกัด (มหาชน) ประกอบธุรกิจประเภทการให้บริการสินเชื่อเช่าซื้อรถยนต์ โดยเน้นประเภทรถยนต์มือสอง และรุ่นของรถยนต์ที่มีสภาพคล่องสูงในตลาด ได้แก่ โตโยต้า อิซูซุ นิสสัน มิตซูบิชิ และ ฮอนด้า ทั้งรถยนต์ส่วนบุคคลและรถกระบะ โดย ณ วันที่ 31 ธันวาคม 2551 บริษัทมีสัดส่วนลูกหนี้เช่าซื้อรถยนต์ส่วนบุคคลและรถกระบะประมาณร้อยละ 8.70 และ ร้อยละ 91.30 ของลูกหนี้เช่าซื้อรวมตามลำดับ ซึ่งบริษัทจะกระจายพื้นที่การให้บริการสินเชื่อเช่าซื้อทั้งตลาดในกรุงเทพฯ และต่างจังหวัด ผ่านสาขาของบริษัทจำนวน 13 สาขา โดยสาขาของบริษัทสามารถให้บริการครอบคลุมพื้นที่ได้ถึง 64 จังหวัด

บริษัทมีการเพิ่มพอร์ตการให้บริการสินเชื่อด้วยการให้บริการสินเชื่อเช่าซื้อรถยนต์ใหม่กับรถยนต์ประเภทรถแท็กซี่มอเตอร์กับผู้ประกอบการที่เป็นเจ้าของรถแท็กซี่มอเตอร์ซึ่งเป็นการเพิ่มรายได้ให้กับบริษัทและบริษัทยังมีการให้บริการสินเชื่อประเภทเงินทุนหมุนเวียน (Floor Plan) ให้กับผู้ประกอบการเดินรถรถยนต์มือสองเพื่อใช้เป็นเงินทุนหมุนเวียนในการประกอบกิจการของผู้ประกอบการเดินรถรถยนต์มือสองซึ่งจะเป็นการสร้างความสัมพันธ์ที่ดีกับผู้ประกอบการดังกล่าวและเป็นการสร้างฐานลูกค้าให้กับบริษัทในอนาคตอีกด้วย นอกจากนี้บริษัทมีการ ให้บริการสินเชื่อรีไฟแนนซ์รถยนต์ทุกประเภทสำหรับลูกค้าที่มีรถยนต์และมีความต้องการใช้เงินสามารถที่จะนำรถยนต์มา ขอสินเชื่อรีไฟแนนซ์กับบริษัทได้โดยต้องมีการระบุวัตถุประสงค์ของการใช้เงินไว้ชัดเจน

นอกจากการให้บริการด้านสินเชื่อเช่าซื้อแบบครบวงจรดังกล่าวข้างต้นแล้ว บริษัทยังมีการให้บริการหลังการขายโดยการให้บริการรับต่อทะเบียนรถยนต์ ธรรมเนียมประกันภัย และ พ.ร.บ. คຸ້ມຄອງຜູ້ປະສົບກຳຫຼາຍທາງຣົດຢຸດ ເຊິ່ງເປັນການອຳນວຍຄວາມສະດວກໃຫ້ແກ່ลูกค้า และยังเป็นการเสริมรายได้ให้กับบริษัท

โดยปัจจุบันและในอนาคตบริษัทได้เน้นนโยบายที่มุ่งเน้นการให้บริการสินเชื่อเช่าซื้อรถยนต์มือสอง (รถยนต์ทุกประเภทได้แก่รถยนต์ส่วนบุคคล และรถบรรทุกทุกขนาด ทั้งนี้รถยนต์ข้างต้นไม่รวมถึงรถจักรยานยนต์) อย่างไรก็ตามบริษัท ไมด้า แอสเซ็ท จำกัด (มหาชน) ในฐานะผู้ถือหุ้นใหญ่ และบริษัทแม่ จะเป็นหน่วยงานที่กำหนดนโยบายในอนาคต รวมถึงการกำหนดขอบเขตการแบ่งการดำเนินงานของธุรกิจอื่นๆ โดยพิจารณาจากความเชี่ยวชาญเฉพาะด้านของแต่ละบริษัท ทั้งนี้เพื่อไม่ให้บริษัททั้งสองมีการดำเนินธุรกิจที่อาจทับซ้อน หรือแข่งขันกันเอง แต่จะประกอบกิจการในลักษณะที่สามารถเกื้อหนุนซึ่งกันและกัน โดยมีการแบ่งกลุ่มในการดำเนินธุรกิจไว้อย่างชัดเจน

2. โครงสร้างรายได้ของบริษัท

โครงสร้างรายได้ของบริษัทตามงบการเงินปี 2549 – 2551

รายได้	2549		2550		2551	
	ล้านบาท	%	ล้านบาท	%	ล้านบาท	%
ยอดสัญญาเช่าซื้อใหม่	1,623.43		1,770.54		1,641.89	
ยอดปล่อยสินเชื่	1,117.70		1,201.07		1,136.99	
1. รายได้จากการเช่าซื้อ						
รถขนส่งส่วนบุคคล	66.55	16.96	89.23	20.36	32.42	8.31
รถกระบะ	289.27	73.71	285.88	65.21	299.93	72.38
รวมรายได้จากการเช่าซื้อ	355.82	90.67	375.11	85.57	334.35	80.70
2. รายได้อื่น						
- รายได้ค่าโอนทะเบียน	7.09	1.80	7.06	1.75	6.90	1.66
- รายได้ค่านายหน้าประกัน (สุทธิ)	2.35	0.60	0.79	0.18	8.89	2.15
- รายได้ค่าเบี้ยปรับ	13.65	3.48	15.51	3.54	15.50	3.74
- อื่น	13.52	3.45	39.3	8.96	35.19	11.75
รวมรายได้อื่น*	36.61	9.33	63.26	14.43	79.99	19.30
รวมรายได้ทั้งหมด	392.43	100.00	438.37	100.00	414.34	100.00

รายได้ของบริษัทจำแนกตามประเภทรถยนต์

รายได้จากการเช่าซื้อ	2549		2550		2551	
	ล้านบาท	%	ล้านบาท	%	ล้านบาท	%
- รถยนต์ใหม่	20.45	5.75	14.95	3.99	5.67	1.69
- รถยนต์มือสอง	335.37	94.25	360.16	96.01	328.68	98.31
รวมรายได้จากการเช่าซื้อ	355.83	100.00	375.11	100.00	334.35	100.00

3. การประกอบธุรกิจตามสายผลิตภัณฑ์

ลักษณะของบริการ

บริษัทประกอบธุรกิจประเภทการให้บริการสินเชื่อ แบ่งออกเป็น 4 ประเภทหลัก ดังนี้

- 1) การให้บริการสินเชื่อเช่าซื้อรถยนต์
- 2) การให้บริการสินเชื่อแก่กลุ่มผู้ประกอบการเดินรถยนต์มือสอง ประเภทเงินทุนหมุนเวียน หรือที่เรียกว่า สินเชื่อ Floor Plan
- 3) การให้บริการรับรีไฟแนนซ์รถยนต์ทุกประเภท
- 4) การให้บริการเสริม ซึ่งประกอบด้วย การรับต่อภาษี โอนทะเบียนรถยนต์ และการรับต่อกรมธรรม์ประกันภัย / พ.ร.บ.คุ้มครองผู้ประสบภัยทางรถยนต์

รายได้หลักของบริษัทจะมาจากการให้บริการสินเชื่อเพื่อเช่าซื้อรถยนต์ ซึ่งสัดส่วนของรายได้จากการเช่าซื้อในส่วนนี้ ต่อรายได้รวม ตั้งแต่ปี 2549 ถึงปัจจุบัน จะอยู่ระหว่างร้อยละ 80.70 ถึง 90.67

4. ภาวะการแข่งขัน

จากปัญหาวิกฤตการณ์ทางการเงินที่เกิดขึ้นทั่วโลก โดยเริ่มจากวิกฤตซับไพร์มของสหรัฐอเมริกา จนกระทั่งลามสู่กลุ่มประชาคมยุโรป / ออสเตรเลีย และท้ายสุดสู่ทวีปเอเชียในส่วนของประเทศเกาหลีใต้ / ญี่ปุ่น / ไต้หวัน ฯลฯ และปัญหาวิกฤตการณ์พลังงานของน้ำมันตั้งแต่ปี 2550 และคล้ายวิกฤตการณ์ในช่วงไตรมาส 4 ของปี 2551 รวมถึงปัญหาการเมืองภายในประเทศของไทยเรา ซึ่งส่งผลกระทบต่อเศรษฐกิจของประเทศไทยในปี 2551 เป็นอย่างมาก โดยเฉพาะภาคอุตสาหกรรมการผลิต / การส่งออก และที่เป็นจุดกระทบค่อนข้างมาก และส่งผลกระทบต่อปี 2552 โดยช่วงไตรมาสที่ 4 ผลกระทบจากปัญหาทางการเมืองที่รุนแรงจนถึงขั้นปิดสนามบินสุวรรณภูมิ และสนามบินดอนเมือง จึงทำให้ ภาคธุรกิจด้านการท่องเที่ยวเสียหายเป็นมูลค่ามหาศาล และส่งผลกระทบต่อธุรกิจเกี่ยวเนื่องอื่นๆ อีกมาก ไม่ว่าจะเป็นธุรกิจจิวเวลรี่ / ยานยนต์ / อาหาร ฯลฯ

ดังนั้นภาคธุรกิจรถยนต์ในรอบปี 2551 ที่ผ่านมาก็ได้รับผลกระทบอย่างมากจากภาวะเศรษฐกิจที่ถดถอยตามที่กล่าวมาอย่างหลีกเลี่ยงมิได้ กล่าวคือภาพรวมของตลาดรถยนต์ใหม่มีอัตราการเติบโตที่ลดลงจากปี 2550 ถึงร้อยละ 2.53% ดังนี้

- ▶ ยอดจำหน่ายรถยนต์ใหม่รวมปี 2550 เท่ากับ 631,250 คัน
- ▶ ยอดจำหน่ายรถยนต์ใหม่รวมปี 2551 เท่ากับ 615,270 คัน
- ★ ยอดจำหน่ายรวมลดลง 15,980 คัน (ลดลง 2.53%)

อีกทั้งจากผลกระทบโดยรวมจากเศรษฐกิจถดถอยอย่างต่อเนื่องถึงปี 2552 ถึงแม้ปัญหาทางการเมืองจะคลี่คลายลงในระดับหนึ่ง โดยได้มีการจัดตั้งรัฐบาลใหม่ที่ได้รับการตอบรับจากภาคธุรกิจทุกส่วน ตลอดจนประชาชนโดยรวม แต่จากการคาดการณ์ของบริษัท โดยต้า มอเตอร์ (ประเทศไทย) จำกัด คาดการณ์ว่าตลาดรถยนต์ใหม่โดยรวมในปี 2552 นี้ จะมียอดจำหน่ายลดลงประมาณ 15.4% หรือมียอดจำหน่ายรวมที่ 520,000 คัน

ดังนั้น ธุรกิจการให้บริการสินเชื่อเช่าซื้อทั้งรถยนต์ใหม่และเก่า ก็ได้รับผลกระทบ เชกเช่นเดียวกับภาคธุรกิจจำหน่ายรถยนต์ใหม่ดังกล่าว โดยทั้งนี้กลุ่มผู้ประกอบการ ทั้งในส่วนของธนาคาร / บริษัทลิสซิงของผู้ผลิต / บริษัทลิสซิงในเครือธนาคาร และบริษัทลิสซิงทั่วไปเช่นเดียวกับ บมจ.ไมต้าลิสซิง ก็มีอัตราการเติบโตที่ลดลงโดยถ้วนหน้า ตลอดจนปัญหาคุณภาพหนี้ที่แย่ง โดยส่งผลให้ NPL ของผู้ประกอบการธุรกิจให้สินเชื่อเช่าซื้อสูงขึ้นอย่างหลีกเลี่ยงมิได้ และเกือบทุกแห่งการพยายามปรับกลยุทธ์การเร่งรัดลูกหนี้ให้รวดเร็วขึ้น รวมทั้งการติดตามยึดรถ กรณีลูกหนี้ไม่มีความสามารถในการชำระหนี้ จากผลกระทบของเศรษฐกิจที่ถดถอย ทั้งปัญหาการตกงาน / ว่างาน / ลดเวลาทำงานต่างๆ ซึ่งล้วนส่งผลกระทบต่อกลุ่มลูกค้าเช่าซื้อรถยนต์ ทั้งในเขตกรุงเทพมหานคร และเขตต่างจังหวัดทั่วประเทศ

ซึ่งจากผลกระทบโดยรวมดังกล่าว ทำให้บริษัทต้องปรับแผนงาน / กลยุทธ์การดำเนินการในลักษณะประคองตัวในปี 2552 โดยได้หันมาให้ความสนใจกับการปล่อยสินเชื่อเช่าซื้อโดยตรงกับกลุ่มลูกค้าโดยไม่ผ่านคู่ค้ารถยนต์ (เด็นท์รถยนต์) เช่น กรณีลูกค้าซื้อขารถยนต์กันเอง หรือลูกค้าที่มีรถยนต์แต่ไม่มีภาระ ให้สามารถมากู้เงินจากบริษัทฯ ภายใต้โครงการ “ MIDA SUPER LOANS ” รวมถึงการให้บริการสินเชื่อแก่ลูกค้ารายเก่าของบริษัทฯ ที่มีประวัติการติดต่อดี โดยให้สินเชื่อเพิ่มเติมภายใต้โครงการ “ ML OK ” ซึ่งจากกลยุทธ์ 2 โครงการดังกล่าว บริษัทฯ ได้เริ่มดำเนินการตั้งแต่ไตรมาสที่ 3 ของปี 2551 จนถึงปัจจุบันก็ได้รับการตอบรับด้วยดี ซึ่งทำให้บริษัทฯ สามารถเพิ่มสินทรัพย์ลูกหนี้ที่มีคุณภาพเพิ่มขึ้นภายใต้สถานการณ์เศรษฐกิจที่แย่งดังกล่าว และในปี 2552 ก็คงจะใช้กลยุทธ์ดังกล่าวอย่างต่อเนื่อง รวมทั้งได้ขยายการปล่อยสินเชื่อเช่าซื้อรถแท็กซี่มิเตอร์แก่กลุ่มสหกรณ์ และนิติบุคคลรายย่อยในส่วนของรถแท็กซี่ส่วนบุคคล (เชี่ยว-เหลือง) และให้ผลตอบแทนในอัตราที่สูงกว่า

นอกจากนั้นในแผนงานปี 2552 บริษัทฯ คาดว่าจะมีรายได้เพิ่มขึ้นในส่วนจากรายได้อื่นๆ จากการร่วมมือกับ บริษัทอเมริกัน อินเตอร์เนชันแนล แอสเซิวนซ์ จำกัด (เอไอเอ) ในการเสนอบริการประกันชีวิตคุ้มครองสินเชื่อแก่ลูกค้าเช่าซื้อของบริษัทฯ โดยได้เริ่มดำเนินการแล้วตั้งแต่ไตรมาสที่ 4 ของปี 2551 จนถึงปัจจุบัน

ฉะนั้น โดยภาพรวมของปี 2552 ที่ถึงนี้ ถึงแม้ภาพโดยรวมของเศรษฐกิจตลอดจนปัญหาทางการเมืองภายในประเทศที่ไม่มีธุรกิจเสถียรภาพ ซึ่งส่งผลกระทบต่อด้านลบค่อนข้างมาก ต่อภาคอุตสาหกรรมยานยนต์ และภาคธุรกิจการให้สินเชื่อเช่าซื้อรถยนต์อย่างมาก ผ่านพ้นแต่ด้วยศักยภาพตลอดจนทั้งการปรับแผนงาน และกลยุทธ์ในการดำเนินงานอย่างต่อเนื่อง คาดว่าบริษัทฯ จะสามารถประคองให้ปี 2552 ได้ ภายใต้ความผันผวน ตลอดจนอุปสรรคต่างๆ ได้

การวิเคราะห์ฐานะการเงินและผลการดำเนินงาน

ผลการดำเนินงาน

บริษัท ไม้อัด ลิสซิง จำกัด (มหาชน) ดำเนินธุรกิจหลักคือธุรกิจให้เช่าซื้อรถยนต์ โดยบริษัทให้สินเชื่อเช่าซื้อรถยนต์ครบทุกประเภททั้งรถยนต์ใหม่และรถยนต์เก่าโดยเน้นการให้สินเชื่อรถยนต์มือสอง บริษัทเริ่มเปิดดำเนินการสำนักงานแห่งแรกในกรุงเทพมหานครในปี 2543 และเริ่มขยายสาขาไปในต่างจังหวัด ปัจจุบันบริษัทมีจำนวนสาขาทั้งสิ้น 13 สาขา

รายได้

ในปี 2551 บริษัทมีรายได้รวมทั้งสิ้น 414.34 ล้านบาท ซึ่งรายได้ดังกล่าวลดลงจากปี 2550 ซึ่งมีจำนวน 446.61 ล้านบาท คิดเป็นอัตราลดลงร้อยละ 7.23 โดยการลดลงอย่างต่อเนื่องของรายได้ดังกล่าวเป็นผลมาจากการปล่อยสินเชื่อลดลงจากปีก่อน

	2549		2550		2551	
	ล้านบาท	%	ล้านบาท	%	ล้านบาท	%
ยอดปล่อยสินเชื่อเช่าซื้อใหม่	1,117.70	(23.55)	1,201.07	7.45	1,136.99	(5.34)
รายได้ดอกเบี้ยเช่าซื้อ	355.83	6.12	375.11	5.41	334.35	(10.87)

บริษัทได้มีขยายพอร์ตสินเชื่อเช่าซื้อใหม่โดยลดลงร้อยละ 5.34 ในปี 2551 ส่งผลรายได้ดอกเบี้ยเช่าซื้อในช่วงปีเดียวกันมีการรับรู้รายได้ลดลงอย่างมีนัยสำคัญ รายได้ดอกเบี้ยเช่าซื้อได้ลดลงจาก 375.11 ล้านบาทในปี 2550 เป็น 334.35 ล้านบาทในปี 2551 คิดเป็นอัตราเพิ่มขึ้นร้อยละ 10.87 ทั้งนี้รายได้จากดอกเบี้ยเช่าซื้อในปี 2551 จะมาจากยอดปล่อยสินเชื่อทั้งหมดของปี 2546 -2550 และบางส่วนของยอดสินเชื่อใหม่ที่เกิดขึ้นในปี 2551

สำหรับรายได้อื่น ซึ่งประกอบด้วย รายได้ค่าโอนทะเบียน รายได้ค่านายหน้าประกัน รายได้ค่าปรับ รายได้จากการให้สินเชื่อ Floor Plan และ อื่นๆ ในปี 2551 มีจำนวนทั้งสิ้น 79.99 ล้านบาท โดยรายได้ดังกล่าวเพิ่มขึ้นจากปี 2550 ซึ่งมีจำนวน 71.50 ล้านบาทคิดเป็นอัตราเพิ่มขึ้นร้อยละ 11.87 โดยการเพิ่มขึ้นของรายได้ดังกล่าวเป็นผลมาจากการปล่อยสินเชื่อเงินกู้ยืม Floor Plan

ค่าใช้จ่าย

ในปี 2551 บริษัทมีค่าใช้จ่ายในการดำเนินงานรวมทั้งสิ้น 354.91 ล้านบาท โดยลดลงจากปี 2550 ที่มีจำนวน 377.43 ล้านบาท ซึ่งค่าใช้จ่ายของบริษัทประกอบไปด้วย 4 ส่วนคือ ค่าใช้จ่ายในการบริหาร, ค่าตอบแทนกรรมการ, หนี้สูญและหนี้สงสัยจะสูญ และดอกเบี้ยจ่าย

- ค่าใช้จ่ายในการบริหาร ในปี 2551 บริษัทมีค่าใช้จ่ายในการบริหารรวมทั้งสิ้น 142.33 ล้านบาท โดยเพิ่มขึ้นจากปี 2550 ที่มีจำนวน 142.02 ล้านบาท
- ค่าตอบแทนกรรมการ มีจำนวนทั้งสิ้น 1.62 ล้านบาท
- หนี้สูญและหนี้สงสัยจะสูญ ในปี 2551 บริษัทมียอดรวมทั้งสิ้น 113.20 ล้านบาท โดยลดลงจากปี 2550 ซึ่งมีจำนวน 116.86 ล้านบาท เป็นผลมาจากพอร์ตสินเชื่อเช่าซื้อลดลงทำให้การตั้งสำรองหนี้สงสัยจะสูญลดลงตามไปด้วย
- ดอกเบี้ยจ่าย ในปี 2551 บริษัทดอกเบี้ยจ่ายรวมทั้งสิ้น 99.39 ล้านบาท ลดลงจากปี 2550 ที่มีจำนวน 118.55 ล้านบาท เป็นผลมาจากเงินกู้เงินจากสถาบันการเงินและอัตราดอกเบี้ยเงินกู้ในท้องตลาดลดลง

กำไรสุทธิ

บริษัทมีกำไรสุทธิหลังหักภาษีเงินได้ ในปี 2551 จำนวน 42.36 ล้านบาท โดยลดลงจากปี 2550 ที่มีจำนวน 47.26 ล้านบาท คิดเป็นอัตราการลดลงร้อยละ 10.37 เป็นผลมาจากการปล่อยสินเชื่อบริษัทลดลง

นโยบายการจ่ายเงินปันผล

บริษัทมีนโยบายในการจ่ายเงินปันผลในอัตราไม่ต่ำกว่าร้อยละ 30 ของกำไรสุทธิหลังหักภาษีเงินได้นิติบุคคลในแต่ละปี ทั้งนี้การจ่ายเงินปันผลจะต้องนำปัจจัยต่างๆ มารวมพิจารณาซึ่งได้แก่ ผลการดำเนินงานและฐานะการเงินของบริษัท การขยายธุรกิจและปัจจัยอื่นๆ ที่เกี่ยวข้องในการบริหารงานของบริษัท

ฐานะทางการเงิน

สินทรัพย์รวม

ในปี 2551 บริษัทมีสินทรัพย์รวมอยู่ที่ 2,526.27 ล้านบาท โดยลดลงจากปี 2550 ซึ่งมีจำนวน 2,545.32 ล้านบาท คิดเป็นอัตราการลดลงร้อยละ 0.75 การลดลงของสินทรัพย์รวมดังกล่าวมีสาเหตุหลักมาจากการลดลงของลูกหนี้ตามสัญญา โดยลูกหนี้เข้าซื้อสุทธิของบริษัทได้ลดลงจาก 2,322.45 ล้านบาท ในปี 2550 เป็น 2,249.09 ล้านบาท ในปี 2551 ซึ่งคิดเป็นอัตราการลดลงร้อยละ 3.16

คุณภาพลูกหนี้และความเหมาะสมในการการตั้งค่าเผื่อหนี้สงสัยจะสูญ

บริษัทมีอัตราส่วนค่าเผื่อหนี้สงสัยจะสูญต่อสินเชื่รวม ร้อยละ 2.59 ในปี 2549 ร้อยละ 3.31 ในปี 2550 และ ร้อยละ 3.37 ในปี 2551 ของยอดลูกหนี้หลังหักคอกผลเข้าซื้อหรือตัดบัญชี การเพิ่มขึ้นของอัตราส่วนดังกล่าว เป็นผลมาจากการขยายพอร์ตสินเชื่อเข้าซื้อของบริษัท อย่างไรก็ตามบริษัทตระหนักถึงความเสี่ยงในเรื่องดังกล่าวและพยายามที่จะดูแลติดตามการชำระหนี้ค้างของลูกหนี้ให้รัดกุมยิ่งขึ้น โดยได้มีการดำเนินการเร่งรัดทุกรูปแบบเพื่อให้หนี้ที่ค้างชำระกลับมาได้มากและรวดเร็วที่สุด

อย่างไรก็ตาม เมื่อพิจารณาถึงโอกาสที่บริษัทจะได้ชำระหนี้คืนจากลูกหนี้และจากการขายทรัพย์สินที่ยึดได้แล้ว บริษัทเชื่อว่าการตั้งสำรองหนี้สงสัยจะสูญตามนโยบายดังกล่าวข้างต้นจะเพียงพอ

หนี้สินรวม

ในปี 2551 บริษัทมีหนี้สินรวม 1,727.47 ล้านบาท โดยลดลงจากปี 2550 ซึ่งมีจำนวน 1,797.88 ล้านบาท คิดเป็นอัตราการลดลงร้อยละ 3.59 การลดลงของหนี้สินดังกล่าวเป็นผลมาจากการจ่ายชำระคืนเงินกู้ยืมสถาบันการเงินแห่งหนึ่ง ณ 31 ธันวาคม 2551 บริษัทมียอดเงินกู้เท่ากับ 1,483.98 ล้านบาท โดยลดลงจากปี 2550 ซึ่งมียอดเงินกู้เท่ากับ 1,527.92 ล้านบาท

ส่วนของผู้ถือหุ้น

บริษัทมีส่วนของผู้ถือหุ้นในปี 2551 เท่ากับ 798.8 ล้านบาทเพิ่มขึ้นจากปี 2550 ซึ่งมีจำนวน 753.44 ล้านบาท คิดเป็นอัตราเพิ่มร้อยละ 6.02 การเพิ่มขึ้นเป็นผลมาจากในปี 2551 บริษัทมีการเพิ่มทุนจากการแปลงสิทธิใบสำคัญแสดงสิทธิ(ครั้งสุดท้าย) ที่ออกให้แก่กรรมการและพนักงาน จำนวน 3 ล้านบาท และจากกำไรสะสมที่เพิ่มขึ้น

สภาพคล่องและโครงสร้างเงินทุน

ในปี 2551 และ 2550 บริษัทมีอัตราส่วนหนี้สินต่อทุนอยู่ที่ 2.16 และ 2.38 ตามลำดับ โดยการลดลงของอัตราส่วนหนี้สินต่อทุนมาจากส่วนของผู้ถือหุ้นที่สูงขึ้นจากกำไรสะสมและการชำระคืนเงินกู้

โครงสร้างและแหล่งที่มาของเงินทุนในปี 2551 และ 2550

	(หน่วย ล้านบาท)	
	2551	2550
เงินเบิกเกินบัญชี	0.00	0.00
เงินกู้สถาบันการเงิน	1,133.97	1,147.92
เงินกู้ยืมบริษัทใหญ่	350.00	352.11
เพิ่มทุนและส่วนเกินมูลค่าหุ้น	798.80	753.44

ณ 31 ธันวาคม 2551 บริษัทมีค่ามัดที่ครบกำหนดชำระในอนาคตจากพอร์ตลูกหนี้ ที่ไม่รวมหนี้ค้างชำระรวมทั้งสิ้น 2,855.18 ล้านบาท แบ่งเป็นค่ามัดที่รับชำระในแต่ละช่วงปีดังนี้

	ล้านบาท
ส่วนที่รับชำระภายใน 1 ปี	1,243.85
ส่วนที่รับชำระเกินกว่า 1 ปี	1,611.33

เงินกู้ยืม ณ สิ้นปี 2551 จำนวน 1,483.98 ล้านบาทนั้น เป็นหนี้ที่ครบกำหนดจ่ายคืนในปี 2552 จำนวน 648.89 ล้านบาท จะเห็นได้ว่ากระแสเงินสดในอนาคตจากค่ามัดที่ครบกำหนดชำระเป็นจำนวนเงินที่เพียงพอในการชำระหนี้ที่มี

ปัจจัยและอิทธิพลหลักที่อาจมีผลต่อการดำเนินการหรือฐานะการเงินในอนาคต

ผลกระทบจากอัตราดอกเบี้ย :

จากอัตราดอกเบี้ยในตลาดที่ปรับลดลง คาดว่าความต้องการของลูกค้าต้องการซื้อรถยนต์จะเพิ่มมากขึ้นตามลำดับ แต่อย่างไรก็ตาม ยังต้องคำนึงถึงสถานะเศรษฐกิจในปัจจุบันด้วย ในส่วนของบริษัทการปรับลดลงของอัตราดอกเบี้ยในตลาด ไม่มีผลกระทบต่อมูลค่าพอร์ตของสินเชื่อดี แต่จะมีผลในส่วนของต้นทุนเงินกู้ใหม่ ที่มีการกู้จากธนาคารพาณิชย์จะทำให้ทางบริษัทมีต้นทุนเงินกู้ที่ลดลง

ผลกระทบจากการขยายสาขาต่างจังหวัด :

ฝ่ายบริหารของบริษัทมีนโยบายที่จะขยายพอร์ตสินเชื่อในต่างจังหวัดเพิ่มมากขึ้น ทั้งนี้เป็นเพราะสถานะการแข่งขันในต่างจังหวัดมีน้อยกว่าในกรุงเทพฯ และผู้ประกอบการรายอื่นยังไม่ขยายไปยังต่างจังหวัดมากนัก จึงทำให้บริษัทสามารถขยายฐานลูกค้าในต่างจังหวัดได้อย่างต่อเนื่องและสามารถเข้าถึงฐานลูกค้าใหม่ได้ อย่างไรก็ตามสถานะการแข่งขันในต่างจังหวัดอาจมีความรุนแรงขึ้นหากคู่แข่งโดยทางอ้อมของบริษัทหันมาจับส่วนแบ่งของตลาดสินเชื่อรถยนต์มือสองในต่างจังหวัดเพิ่มขึ้น

เป้าหมายการดำเนินธุรกิจและโครงการในอนาคต

จากสถานการณ์เศรษฐกิจปัจจุบัน ซึ่งอยู่ในช่วงถดถอย คาดว่า GDP จะติดลบประมาณ 3-4% (จากการคาดการณ์ของธนาคารแห่งประเทศไทย)

ฉะนั้น แผนโครงการของบริษัทฯ ในช่วงนับจากนี้ไป คงจะเน้นการรักษาฐานธุรกิจเดิม รวมถึงการชักชวนให้ลูกค้าเก่าของบริษัทฯ หันกลับมาใช้บริการกับบริษัทฯ ใหม่อีกครั้ง โดยมีรายละเอียดโครงการดังนี้

1. โครงการ “ML OK.” ซึ่งจะเป็นการให้บริการสินเชื่อเช่าซื้อใหม่แก่ลูกค้าเก่าของบริษัทฯ ซึ่งมีประวัติการติดต่อที่ดี โดยเน้นการบริการแบบ “ONE STOP SERVICES”

2. โครงการ “MIDA SUPER LOANS” จะเป็นการให้บริการสินเชื่อที่ไม่ผ่านลูกค้า ของบริษัทฯ โดยเน้นการใช้เครือข่ายในกลุ่มบริษัทไม้น่า ตลอดจนพนักงานในกลุ่มให้ช่วยแนะนำลูกค้า มาใช้บริการสินเชื่อเช่าซื้อกับบริษัทฯ

3. โครงการขายประกันชีวิตคุ้มครองสินเชื่อร่วมกับ บริษัท อเมริกันอินเตอร์เนชั่นแนล จำกัด (AIA) แก่ลูกค้าที่ใช้บริการสินเชื่อเช่าซื้อรถยนต์กับบริษัทฯ

4. โครงการ “MIDA TAXI METER” เป็นโครงการปล่อยสินเชื่อเช่าซื้อรถยนต์แท็กซี่ส่วนบุคคล (เขียว-เหลือง) แก่ลูกค้ารายย่อย ที่มีความต้องการเป็นเจ้าของรถยนต์แท็กซี่ส่วนบุคคล ภายได้เงื่อนไขที่ประชาชนระดับรากหญ้า สามารถเป็นเจ้าของรถยนต์แท็กซี่ได้ทดแทนการเช่าขับ

ปัจจัยความเสี่ยงจากการดำเนินธุรกิจ

จากลักษณะของธุรกิจการให้บริการด้านสินเชื่อเช่าซื้อรถยนต์ ปัจจัยความเสี่ยงที่อาจเกิดขึ้นและมีผลกระทบต่อการดำเนินงานของบริษัท มีดังนี้

ความเสี่ยงจากการปล่อยสินเชื่อรถยนต์มือสอง

ธุรกิจสินเชื่อเช่าซื้อรถยนต์มือสองจะมีความเสี่ยงทั้งด้านคุณภาพของลูกค้าและคุณภาพของรถยนต์ที่เป็นหลักประกัน แต่ผลตอบแทนที่ได้รับจะสูงกว่าการให้สินเชื่อรถยนต์ใหม่ ทั้งนี้บริษัทมีสัดส่วนรายได้จากการปล่อยสินเชื่อเช่าซื้อรถยนต์มือสอง และรถยนต์ใหม่ ณ วันที่ 31 ธันวาคม 2551 ในสัดส่วนร้อยละ 98.31 : 1.69 ตามลำดับ

ความเสี่ยงจากการดำเนินงานอันเกิดจากสินเชื่อที่ไม่ก่อให้เกิดรายได้

บริษัทเปิดดำเนินงานสาขาในต่างจังหวัดทั้งสิ้นมี 13 สาขาครอบคลุมพื้นที่ 64 จังหวัด ซึ่งเป็นปัจจัยสำคัญทำให้บริษัทสามารถขยายสินเชื่อเช่าซื้อรถยนต์ได้เพิ่มมากขึ้นอย่างรวดเร็ว ทั้งนี้การให้สินเชื่อเช่าซื้อแก่กลุ่มลูกค้าใหม่อาจก่อให้เกิดลูกค้าเช่าซื้อที่มีปัญหาภายหลังการผ่อนชำระไปแล้วระยะเวลาหนึ่งได้

ความเสี่ยงจากการขายรถยนต์ที่ยึดมา

เมื่อลูกค้าผิดสัญญาไม่นำส่งค่างวดหรือค้างค่างวดสะสมตั้งแต่ 3 งวดติดต่อกันขึ้นไป บริษัทบอกเลิกสัญญาและยึดรถยนต์กลับคืนมา รถยนต์ที่บริษัทยึดคืนมาจะถูกนำมาขายด้วยวิธีการประมูลขาย ซึ่งการดำเนินการดังกล่าวบริษัทจะใช้ระยะเวลาโดยเฉลี่ยประมาณ 3 เดือน โดยบริษัทจะนำเงินที่ได้จากการประมูลขายรถยนต์มาชำระหนี้ที่ค้างอยู่ หากเงินที่ได้จากการขายรถยนต์ไม่พอที่จะชำระหนี้ บริษัทสามารถที่จะเรียกร้องส่วนที่ขาดจากลูกหนี้หรือผู้ค้ำประกันได้ แต่ในกรณีที่บริษัทไม่สามารถเรียกร้องส่วนที่เหลือได้ บริษัทจะมีผลขาดทุนจากการขายรถยนต์

ความเสี่ยงจากการเปลี่ยนแปลงของอัตราดอกเบี้ย

บริษัทได้ตระหนักถึงความเสี่ยงที่อาจเกิดขึ้นจากความผันผวนของอัตราดอกเบี้ยเนื่องจากเงินกู้ยืมส่วนใหญ่ของบริษัทฯ มีอัตราดอกเบี้ยลอยตัว ดังนั้นเพื่อป้องกันความเสี่ยงจากอัตราดอกเบี้ยดังกล่าวบริษัทฯ จึงได้ลงนามในบันทึกข้อตกลงแลกเปลี่ยนอัตราดอกเบี้ย (Confirmation to Interest Rate Swap Transaction) ดังนี้

- เมื่อวันที่ 30 สิงหาคม 2550 บริษัทฯ ได้ลงนามในบันทึกข้อตกลงเปลี่ยนอัตราดอกเบี้ยจากอัตราดอกเบี้ยร้อยละ

1-Month THBFIX = TH บวกเพิ่มร้อยละ 1 ต่อปี เป็น อัตราดอกเบี้ยคงที่ร้อยละ 6.4 ต่อปี

- เมื่อวันที่ 7 กันยายน 2550 บริษัทฯ ได้ลงนามในบันทึกข้อตกลงเปลี่ยนอัตราดอกเบี้ยสำหรับวงเงินกู้ยืมใหม่จากอัตราดอกเบี้ยร้อยละ 1-Month THBFIX = TH บวกเพิ่มร้อยละ 1 ต่อปี เป็น อัตราดอกเบี้ยคงที่ร้อยละ 6.5 ต่อปี

- เมื่อวันที่ 16 พฤศจิกายน 2550 บริษัทฯ ได้ลงนามในบันทึกข้อตกลงเปลี่ยนอัตราดอกเบี้ยสำหรับวงเงินกู้ยืมจากอัตราดอกเบี้ยร้อยละ 1-Month THBFIX = TH บวกเพิ่มร้อยละ 1 ต่อปี เป็น อัตราดอกเบี้ยคงที่ร้อยละ 6.75 ต่อปี

ความเสี่ยงด้านการตลาดและการแข่งขัน

การขายตัวของตลาดรถยนต์ที่มีอัตราการขายเพิ่มขึ้นในช่วงที่ผ่านมาทำให้ผู้ประกอบการธุรกิจเช่าซื้อและลิสซิง ใช้กลยุทธ์ในการลดอัตราดอกเบี้ย ส่งผลให้อัตราดอกเบี้ยในกลุ่มเช่าซื้อรถยนต์ใหม่ลดลงโดยตลอด หรือเปลี่ยนการให้สินเชื่อแก่รถยนต์ใหม่เป็นหลักมาเป็นการให้สินเชื่อเช่าซื้อรถยนต์มือสองมากขึ้น เนื่องจากการให้สินเชื่อเช่าซื้อรถยนต์มือสองจะได้รับอัตราดอกเบี้ยสูงกว่าการให้สินเชื่อรถยนต์ใหม่ ส่งผลให้การแข่งขันในธุรกิจเช่าซื้อรถยนต์มือสองเพิ่มขึ้นตามไปด้วย

รายงานจากคณะกรรมการตรวจสอบ

คณะกรรมการตรวจสอบของบริษัทฯ ประกอบด้วยกรรมการอิสระจำนวน 3 ท่าน ซึ่งมีคุณสมบัติครบตามเกณฑ์ที่กำหนด โดยตลาดหลักทรัพย์แห่งประเทศไทย และปฏิบัติหน้าที่ความรับผิดชอบตามข้อกำหนดและหลักเกณฑ์ของคณะกรรมการกำกับหลักทรัพย์และตลาดหลักทรัพย์ โดยในรอบปีบัญชี 2551 คณะกรรมการตรวจสอบได้มีการประชุม 5 ครั้ง เพื่อพิจารณาในเรื่องต่างๆ ดังต่อไปนี้

- 1) สอบทานและให้ความเห็นเกี่ยวกับงบการเงินของบริษัทฯ สำหรับงบการเงินรายไตรมาสและงบการเงินประจำปี ก่อนนำเสนอคณะกรรมการบริษัทฯ โดยการประชุมร่วมกับผู้สอบบัญชี ฝ่ายบัญชีและการเงิน และฝ่ายตรวจสอบภายใน
- 2) สอบทานแผนการตรวจสอบประจำปี 2551 ของฝ่ายตรวจสอบภายใน รวมทั้งแนะนำและให้ข้อคิดเห็นเพื่อให้การปฏิบัติงานตรวจสอบมีประสิทธิภาพมากขึ้นและติดตามการตรวจสอบให้เป็นไปตามแผนงานที่ตั้งไว้
- 3) สอบทาน และตรวจตราดูแลให้บริษัทฯ ปฏิบัติตามกฎหมาย รวมทั้งกฎระเบียบข้อบังคับของทางราชการ รวมทั้งปฏิบัติที่เป็นไปตามกฎระเบียบข้อบังคับของบริษัทฯ
- 4) สอบทานหลักเกณฑ์ที่ควบคุมการทำรายการระหว่างกัน และการเปิดเผยข้อมูลรายการระหว่างกัน

คณะกรรมการตรวจสอบมีความเห็นว่า บริษัทฯ มีระบบการกำกับดูแลกิจการและมีการควบคุมภายในที่เหมาะสม การจัดทำงบการเงินและเปิดเผยข้อมูลในงบการเงินของบริษัทฯ ถูกต้องและครบถ้วนเป็นที่น่าเชื่อถือได้ และมีการปฏิบัติตามมาตรฐานการบัญชีที่รับรองทั่วไป ซึ่งคณะกรรมการตรวจสอบได้รายงานผลการปฏิบัติงานต่อที่ประชุมคณะกรรมการบริษัทฯ แล้ว

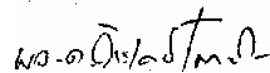

(พลตรี จิระเดช โมกษะสมิต)

ประธานคณะกรรมการตรวจสอบ

**A. M. T. & Associates**

สำนักงาน เอ.เอ็ม.ที. แอสโซซิเอต

Accounting Management & Tax Services

491/27 Silom Plaza, Silom Road, Bangruak, Bangkok 10500, Thailand.

Tel: +66 (0) 2234-1676, 2234-1678, 2237-2132 • Fax: +66 (0) 2237-2133

รายงานของผู้สอบบัญชีรับอนุญาต

เสนอต่อผู้ถือหุ้นและคณะกรรมการของ บริษัท ไมค์ด้า ลิสซิ่ง จำกัด (มหาชน)

ข้าพเจ้าได้ตรวจสอบงบดุล ณ วันที่ 31 ธันวาคม 2551 งบแสดงการเปลี่ยนแปลงส่วนของผู้ถือหุ้น งบกำไรขาดทุน และงบกระแสเงินสด สำหรับปีสิ้นสุดวันเดียวกัน ของ บริษัท ไมค์ด้า ลิสซิ่ง จำกัด (มหาชน) ซึ่งผู้บริหารของกิจการเป็นผู้รับผิดชอบต่อความถูกต้องและครบถ้วนของข้อมูลในงบการเงินเหล่านี้ ส่วนข้าพเจ้าเป็นผู้รับผิดชอบในการรายงานต่องบการเงินดังกล่าวจากผลการตรวจสอบของข้าพเจ้า งบการเงินของ บริษัท ไมค์ด้า ลิสซิ่ง จำกัด (มหาชน) สำหรับปีสิ้นสุดวันที่ 31 ธันวาคม 2550 ที่นำมาแสดงเปรียบเทียบกับตรวจสอบโดยผู้สอบบัญชีอื่นตามมาตรฐานการสอบบัญชีที่รับรองทั่วไปและได้แสดงความเห็นอย่างไม่มีเงื่อนไขตามรายงานลงวันที่ 28 กุมภาพันธ์ 2551

ข้าพเจ้าได้ปฏิบัติงานตรวจสอบตามมาตรฐานการสอบบัญชีที่รับรองทั่วไปซึ่งกำหนดให้ข้าพเจ้าต้องวางแผนและปฏิบัติงานเพื่อให้ได้ความเชื่อมั่นอย่างมีเหตุผลว่า งบการเงินแสดงข้อมูลที่ขัดต่อข้อเท็จจริงอันเป็นสาระสำคัญหรือไม่ การตรวจสอบรวมถึงการใช้วิธีการทดสอบหลักฐานประกอบรายการ ทั้งที่เป็นจำนวนเงินและการเปิดเผยข้อมูลในงบการเงิน การประเมินความเหมาะสมของหลักการบัญชีที่กิจการใช้ และประมาณการเกี่ยวกับรายการทางการเงินที่เป็นสาระสำคัญ ซึ่งผู้บริหารเป็นผู้จัดทำขึ้น ตลอดจนการประเมินถึงความเหมาะสมของการแสดงรายการที่นำเสนอในงบการเงินโดยรวม ข้าพเจ้าเชื่อว่าการตรวจสอบดังกล่าวให้ข้อสรุปที่เป็นเกณฑ์อย่างเหมาะสมในการแสดงความเห็นของข้าพเจ้า

ข้าพเจ้าเห็นว่างบการเงินข้างต้นแสดงฐานะการเงิน ณ วันที่ 31 ธันวาคม 2551 ผลการดำเนินงาน และกระแสเงินสดสำหรับปีสิ้นสุดวันเดียวกันของ บริษัท ไมค์ด้า ลิสซิ่ง จำกัด (มหาชน) โดยถูกต้องตามที่ควรในสาระสำคัญตามหลักการบัญชีที่รับรองทั่วไป

(นางณัฐสรณ์ สโรชนันท์จัน)

ผู้สอบบัญชีรับอนุญาต

ทะเบียนเลขที่ 4563

สำนักงาน เอ.เอ็ม.ที. แอสโซซิเอต

กรุงเทพมหานคร

วันที่ 27 กุมภาพันธ์ 2552

บริษัท ไมด้า ลิซซิง จำกัด (มหาชน)

งบดุล

ณ วันที่ 31 ธันวาคม 2551 และ 2550

		บาท	
	หมายเหตุ	2551	2550
สินทรัพย์			
สินทรัพย์หมุนเวียน			
เงินสดและรายการเทียบเท่าเงินสด		69,177,852	42,937,610
ลูกหนี้ตามสัญญาเช่าซื้อที่ถึงกำหนดชำระภายในหนึ่งปี - สุทธิ	2.1	915,178,651	1,004,267,571
ลูกหนี้บริษัทที่เกี่ยวข้องกัน	3.2	290,182	655,027
เงินให้กู้ยืมระยะสั้นและดอกเบี้ยค้างรับจากบุคคลที่เกี่ยวข้องกัน	3.3	11,642,212	21,191,096
เงินให้กู้ยืมแก่กิจการอื่นที่ถึงกำหนดชำระภายในหนึ่งปี	4	39,921,634	26,806,327
สินค้าคงเหลือ		4,989,627	-
สินทรัพย์รอการขาย - สุทธิ	5	27,110,670	36,725,491
สินทรัพย์หมุนเวียนอื่น		24,397,296	22,198,038
รวมสินทรัพย์หมุนเวียน		1,092,708,124	1,154,781,160
สินทรัพย์ไม่หมุนเวียน			
เงินฝากประจำที่มีภาระค้ำประกัน	6	96,100	96,100
ลูกหนี้ตามสัญญาเช่าซื้อที่ถึงกำหนดชำระเกินกว่าหนึ่งปี - สุทธิ	2.1	1,333,906,920	1,318,186,887
เงินให้กู้ยืมแก่กิจการอื่นที่ถึงกำหนดชำระเกินกว่าหนึ่งปี - สุทธิ	4	49,267,760	28,985,220
ที่ดิน อาคารและอุปกรณ์ - สุทธิ	7	49,590,012	42,501,753
สินทรัพย์ไม่หมุนเวียนอื่น - สุทธิ		702,350	768,370
รวมสินทรัพย์ไม่หมุนเวียน		1,433,563,142	1,390,538,330
รวมสินทรัพย์		2,526,271,266	2,545,319,490

หมายเหตุประกอบงบการเงินเป็นส่วนหนึ่งของงบการเงินนี้

บริษัท ไมด้า ลิสซิ่ง จำกัด (มหาชน)

งบดุล (ต่อ)

ณ วันที่ 31 ธันวาคม 2551 และ 2550

		บาท	
	หมายเหตุ	2551	2550
หนี้สินและส่วนของผู้ถือหุ้น			
หนี้สินหมุนเวียน			
เจ้าหนี้การค้า		22,812,000	29,255,642
เงินกู้ยืมระยะสั้นจากธนาคาร	8	30,000,000	30,000,000
เงินกู้ยืมระยะยาวที่ถึงกำหนดชำระภายในหนึ่งปี	9	618,886,666	817,923,000
ดอกเบี้ยค้างจ่ายแก่บริษัทใหญ่	3.4	-	2,110,548
ภาษีเงินได้คืนติดบุคคลค้างจ่าย		6,180,009	9,351,672
ภาษีมูลค่าเพิ่มรอนำส่ง - ระยะสั้น		76,303,070	83,596,513
หนี้สินหมุนเวียนอื่น		30,444,406	34,219,343
รวมหนี้สินหมุนเวียน		784,626,151	1,006,456,718
หนี้สินไม่หมุนเวียน			
เงินกู้ยืมจากบริษัทใหญ่	3.4	350,000,000	350,000,000
เงินกู้ยืมระยะยาว - สุทธิจากส่วนที่ถึงกำหนดชำระภายในหนึ่งปี	9	485,088,334	330,000,000
ภาษีมูลค่าเพิ่มรอนำส่ง - ระยะยาว		107,760,183	105,420,881
รวมหนี้สินไม่หมุนเวียน		942,848,517	785,420,881
รวมหนี้สิน		1,727,474,668	1,791,877,599

หมายเหตุประกอบงบการเงินเป็นส่วนหนึ่งของงบการเงินนี้

บริษัท ไมด้า ลิซซิ่ง จำกัด (มหาชน)

งบดุล (ต่อ)

ณ วันที่ 31 ธันวาคม 2551 และ 2550

	หมายเหตุ	บาท	
		2551	2550
ส่วนของผู้ถือหุ้น			
ทุนเรือนหุ้น	10		
- มูลค่าหุ้นละ 1.00 บาท ในปี 2550 และ			
- มูลค่าหุ้นละ 0.10 บาท ในปี 2551			
ทุนจดทะเบียน			
- หุ้นสามัญ 400,000,000 หุ้น มูลค่าหุ้นละ 1.00 บาท ในปี 2550 และ			
- หุ้นสามัญ 5,970,000,000 หุ้น มูลค่าหุ้นละ 0.10 บาท ในปี 2551		597,000,000	400,000,000
ทุนที่ออกและชำระแล้ว			
- หุ้นสามัญ 397,000,000 หุ้น มูลค่าหุ้นละ 1.00 บาท ในปี 2550 และ			
- หุ้นสามัญ 4,000,000,000 หุ้น มูลค่าหุ้นละ 0.10 บาท ในปี 2551		400,000,000	397,000,000
ส่วนเกินมูลค่าหุ้น		165,220,048	165,220,048
กำไรสะสม			
จัดสรรแล้ว - ดำรงตามกฎหมาย	12	13,000,000	10,800,000
ยังไม่ได้จัดสรร		220,576,550	180,421,843
รวมส่วนของผู้ถือหุ้น		798,796,598	753,441,891
รวมหนี้สินและส่วนของผู้ถือหุ้น		2,526,271,266	2,545,319,490

หมายเหตุประกอบงบการเงินเป็นส่วนหนึ่งของงบการเงินนี้

บริษัท ไมด้า ลิสซิ่ง จำกัด (มหาชน)
งบแสดงการเปลี่ยนแปลงส่วนของผู้ถือหุ้น
สำหรับปีสิ้นสุดวันที่ 31 ธันวาคม 2551 และ 2550

บาท

	หมายเหตุ	และชำระแล้ว	ทุนเรือนหุ้นที่ออก		กำไรสะสม	
			ส่วนเกินมูลค่าหุ้น			
				จัดสรรแล้ว	ยังไม่ได้จัดสรร	รวม
ยอดคงเหลือ ณ วันที่ 1 มกราคม 2550		394,000,000	165,220,048	8,400,000	135,560,676	703,180,724
กำไรสุทธิสำหรับปี		-	-	-	47,261,167	47,261,167
เพิ่มทุนจากการแปลงสภาพใบสำคัญแสดงสิทธิ	10,11	3,000,000	-	-	-	3,000,000
จัดสรรสำรองตามกฎหมาย	12	0	-	2,400,000	(2,400,000)	-
ยอดคงเหลือ ณ วันที่ 31 ธันวาคม 2550		397,000,000	165,220,048	10,800,000	180,421,843	753,441,891
กำไรสุทธิสำหรับปี		-	-	-	42,354,707	42,354,707
เพิ่มทุนจากการแปลงสภาพใบสำคัญแสดงสิทธิ	10,11	3,000,000	-	-	-	3,000,000
จัดสรรสำรองตามกฎหมาย	12	-	-	2,200,000	(2,200,000)	-
ยอดคงเหลือ ณ วันที่ 31 ธันวาคม 2551		400,000,000	165,220,048	13,000,000	220,576,550	798,796,598

หมายเหตุประกอบงบการเงินเป็นส่วนหนึ่งของงบการเงินนี้

บริษัท ไมด้า ลิสซิ่ง จำกัด (มหาชน)
งบกำไรขาดทุน
ณ วันที่ 31 ธันวาคม 2551 และ 2550

หมายเหตุ	บาท	
	2551	2550
รายได้		
รายได้คอกผลเช่าซื้อ	334,350,268	375,106,907
รายได้อื่น	79,987,668	71,501,636
รวมรายได้	414,337,936	446,608,543
ค่าใช้จ่าย		
ค่าใช้จ่ายในการบริหาร	142,326,245	142,022,189
ขาดทุนจากการขายสินทรัพย์รอการขาย	76,112,827	62,934,216
หนี้สูญและหนี้สงสัยจะสูญ	37,084,172	53,925,188
รวมค่าใช้จ่าย	255,523,244	258,881,593
กำไรก่อนดอกเบี้ยจ่ายและภาษีเงินได้นิติบุคคล	158,814,692	187,726,950
ดอกเบี้ยจ่าย	(99,392,248)	(118,551,471)
ภาษีเงินได้นิติบุคคล	(17,067,737)	(21,914,312)
กำไรสุทธิสำหรับปี	42,354,707	47,261,167
กำไรต่อหุ้น	<i>1.5 , 13</i>	
กำไรต่อหุ้นขั้นพื้นฐาน		
กำไรสุทธิ	0.011	0.012
จำนวนหุ้นสามัญถ่วงเฉลี่ยถ่วงน้ำหนัก (หุ้น)	3,985,530,997	3,955,353,219
กำไรต่อหุ้นปรับลด		
กำไรสุทธิ	0.011	0.012
จำนวนหุ้นสามัญถ่วงเฉลี่ยถ่วงน้ำหนัก (หุ้น)	3,985,530,997	3,976,866,953
หมายเหตุประกอบงบการเงินเป็นส่วนหนึ่งของงบการเงินนี้		

บริษัท ไมด้า ลิสซิ่ง จำกัด (มหาชน)
งบกระแสเงินสด
ณ วันที่ 31 ธันวาคม 2550 และ 2551

		บาท	
	หมายเหตุ	2551	2550
กระแสเงินสดจากกิจกรรมดำเนินงาน			
กำไรสุทธิ		42,354,707	47,261,167
รายการปรับกระทบกำไรสุทธิเป็นเงินสดรับ (จ่าย)			
จากกิจกรรมดำเนินงาน			
ค่าเสื่อมราคา	7	4,299,462	3,838,244
หนี้สูญและหนี้สงสัยจะสูญ	2.2 , 4	37,084,172	53,925,188
ขาดทุน (กำไร) จากการขายสินทรัพย์รอขาย	5	76,112,827	62,934,216
ขาดทุนจากการด้อยค่าของสินทรัพย์รอการขาย (โอนกลับรายการ)	5	(3,204,940)	(774,360)
ขาดทุน (กำไร) จากการจำหน่ายอุปกรณ์		3,808	20,105
ค่าใช้จ่ายดอกเบี้ย		99,319,773	118,551,471
ค่าใช้จ่ายภาษีเงินได้นิติบุคคล		17,067,737	21,914,312
กำไรจากการดำเนินงานก่อนการเปลี่ยนแปลงในสินทรัพย์และหนี้สินดำเนินงาน		273,037,546	307,670,343
สินทรัพย์ดำเนินงาน (เพิ่มขึ้น) ลดลง			
ลูกหนี้ตามสัญญาเช่าซื้อ		(220,532,891)	(224,406,016)
ลูกหนี้กิจการที่เกี่ยวข้องกัน		364,845	(655,027)
สินค้าคงเหลือ		(4,989,628)	-
สินทรัพย์รอการขาย		185,524,540	180,133,176
สินทรัพย์หมุนเวียนอื่น		(2,157,210)	(8,342,192)
สินทรัพย์ไม่หมุนเวียนอื่น		66,020	241,383
หนี้สินดำเนินงานเพิ่มขึ้น (ลดลง)			
เจ้าหนี้การค้า		(6,443,642)	5,616,691
ภาษีมูลค่าเพิ่มรอนำส่ง		(4,954,141)	(3,319,650)
ภาษีเงินได้นิติบุคคลค้างจ่าย			
หนี้สินหมุนเวียนอื่น		(807,674)	9,413,021
เงินสดรับ(จ่าย)จากการดำเนินงาน		219,107,766	266,351,729
จ่ายดอกเบี้ย		(104,397,584)	(120,346,893)
จ่ายภาษีเงินได้นิติบุคคล		(20,239,400)	(17,222,270)
เงินสดสุทธิได้มา (ใช้ไป) จากกิจกรรมดำเนินงาน		94,470,782	128,782,566

หมายเหตุประกอบงบการเงินเป็นส่วนหนึ่งของงบการเงินนี้

บริษัท ไม่น่า ลิสซิ่ง จำกัด (มหาชน)
งบกระแสเงินสด (ต่อ)
ณ วันที่ 31 ธันวาคม 2551 และ 2550

		บาท	
	หมายเหตุ	2551	2550
กระแสเงินสดจากกิจกรรมลงทุน			
เงินให้กู้ยืมระยะสั้นแก่บุคคลที่เกี่ยวข้องกันเพิ่มขึ้น		9,506,835	(21,000,000)
รับชำระเงินให้กู้ยืมแก่กิจการอื่น	4	45,895,153	(18,765,106)
เงินให้กู้ยืมแก่กิจการอื่นเพิ่มขึ้น	4	(81,293,000)	(37,602,087)
เงินสดจ่ายซื้อที่ดิน อาคารและอุปกรณ์	7, 3.1	(1,611,528)	-
เงินสดรับจากการจำหน่ายอุปกรณ์	7	220,000	-
เงินฝากประจำที่มีภาระค้ำประกันเพิ่มขึ้น		-	(16,100)
เงินสดสุทธิใช้ไปในกิจกรรมลงทุน		(27,282,540)	(77,383,293)
กระแสเงินสดจากกิจกรรมจัดหาเงิน			
เงินสดรับจากเงินกู้ยืมระยะสั้นจากธนาคาร		130,000,000	280,000,000
ชำระคืนเงินกู้ยืมระยะสั้นจากธนาคาร		(130,000,000)	(250,000,000)
เงินสดรับจากเงินกู้ยืมจากบริษัทใหญ่	3.4	1,000,000,000	263,000,000
ชำระคืนเงินกู้ยืมจากบริษัทใหญ่	3.4	(1,000,000,000)	(263,000,000)
เงินสดรับจากเงินกู้ยืมระยะยาว		1,190,000,000	620,000,000
ชำระคืนเงินกู้ยืมระยะยาว		(1,233,948,000)	(775,144,200)
เงินสดรับจากการเพิ่มทุน		3,000,000	3,000,000
เงินสดสุทธิจาก (ใช้ไปใน) กิจกรรมจัดหาเงิน		(40,948,000)	(122,144,200)
เงินสดและรายการเทียบเท่าเงินสดเพิ่มขึ้น (ลดลง) สุทธิ		26,240,242	(70,744,927)
เงินสดและรายการเทียบเท่าเงินสด ณ วันต้นปี		42,937,610	113,682,537
เงินสดและรายการเทียบเท่าเงินสด ณ วันปลายปี		69,177,852	42,937,610
รายการที่มีใช้เงินสด			
รับโอนสินทรัพย์รอการขายจากลูกหนี้ตามสัญญาเช่าซื้อ		258,817,606	239,969,952
รับโอนยานพาหนะจากสินทรัพย์รอการขาย	3.1	10,000,000	-

หมายเหตุประกอบงบการเงินเป็นส่วนหนึ่งของงบการเงินนี้

บริษัท ไมด้า ลิสซิ่ง จำกัด (มหาชน)
หมายเหตุประกอบงบการเงิน
สำหรับปีสิ้นสุดวันที่ 31 ธันวาคม 2550 และ 2551

1. ข้อมูลทั่วไป

1.1 ข้อมูลบริษัทฯ

บริษัท ไมด้า ลิสซิ่ง จำกัด (มหาชน) (“บริษัทฯ”) จัดตั้งขึ้นเป็นบริษัทมหาชนและมีภูมิลำเนาในประเทศไทย บริษัทฯ มีบริษัท ไมด้า แอสเซท จำกัด (มหาชน) ซึ่งเป็นบริษัทที่จดทะเบียนจัดตั้งในประเทศไทยเป็น บริษัทใหญ่ ธุรกิจหลักของ บริษัทฯ คือ การให้บริการสินเชื่อเช่าซื้อรถยนต์ โดยมีที่อยู่ตามที่จดทะเบียนคือเลขที่ 48/2-5 หมู่ 1 ซอยแจ้งวัฒนะ 14 ถนนแจ้งวัฒนะ แขวงทุ่งสองห้อง เขตหลักสี่ กรุงเทพมหานคร บริษัทฯ มีจำนวนพนักงานและค่าใช้จ่ายเกี่ยวกับพนักงานดังนี้

	ณ วันที่ 31 ธันวาคม 2551	ณ วันที่ 31 ธันวาคม 2550
จำนวนพนักงาน ณ วันสิ้นปี (คน)	204	200
ค่าใช้จ่ายเกี่ยวกับพนักงานสำหรับปี (ล้านบาท)	60.6	53.3

1.2 เกณฑ์ในการจัดทำและการแสดงรายการในงบการเงิน

งบการเงินของบริษัทฯ ได้จัดทำขึ้นตามมาตรฐานการบัญชีที่รับรองทั่วไป รวมถึงการตีความและแนวปฏิบัติทางการบัญชีที่ประกาศใช้โดยสภาวิชาชีพบัญชี

งบการเงินนี้ได้จัดทำขึ้นโดยใช้เกณฑ์ราคาทุนเดิม เว้นแต่ที่ได้เปิดเผยเป็นอย่างอื่นในนโยบายการบัญชี

1.3 การประกาศใช้มาตรฐานการบัญชีใหม่

สภาวิชาชีพบัญชีได้ออกประกาศสภาวิชาชีพบัญชีฉบับที่ 86/2551 เกี่ยวกับมาตรฐานการบัญชี ซึ่งได้ประกาศในราชกิจจานุเบกษาแล้ว โดยให้ใช้มาตรฐานการบัญชีฉบับปรับปรุงใหม่ปี 2550 แทนมาตรฐานการบัญชีฉบับเดิมที่ยกเลิกไป ซึ่งมาตรฐานการบัญชีฉบับปรับปรุงใหม่ที่ยังไม่มีผลบังคับใช้ในรอบระยะเวลาบัญชีปีปัจจุบันมีดังนี้

มาตรฐานการบัญชีฉบับที่ 36 (ปรับปรุง 2550)	เรื่อง การด้อยค่าของสินทรัพย์
มาตรฐานการบัญชีฉบับที่ 54 (ปรับปรุง 2550)	เรื่อง สินทรัพย์ไม่หมุนเวียนที่ถือไว้เพื่อขาย
และการดำเนินงานที่ยกเลิก	

มาตรฐานการบัญชีดังกล่าวข้างต้น ให้ถือปฏิบัติกับงบการเงินสำหรับรอบระยะเวลาบัญชีที่เริ่มในหรือหลังวันที่ 1 มกราคม 2552 เป็นต้นไป

อย่างไรก็ตาม ฝ่ายบริหารของบริษัทฯ ได้ประเมินแล้วเห็นว่ามาตรฐานการบัญชีข้างต้น จะไม่มีผลกระทบอย่างเป็นสาระสำคัญต่องบการเงินสำหรับรอบระยะเวลาบัญชีที่เริ่มใช้มาตรฐานการบัญชีฉบับดังกล่าว

1.4 นโยบายการบัญชีที่สำคัญ

1.4.1 การรับรู้รายได้

รายได้คอกผลเช่าซื้อ

บริษัทฯ รับรู้คอกผลเช่าซื้อซึ่งเกิดจากผลต่างระหว่างราคาขายเงินสดกับราคาขายเช่าซื้อตามวิธีอัตราดอกเบี้ยที่แท้จริง โดยมีผลบังคับใช้สำหรับสัญญาเช่าทุกประเภทที่มีวันเริ่มต้นของสัญญาในหรือหลังวันที่ 1 มกราคม 2551 เป็นต้นไป

สำหรับสัญญาเช่าเดิมที่ทำก่อนวันที่ 1 มกราคม 2551 บริษัทฯ เลือกรับรู้รายได้ตามวิธีเดิมคือวิธีผลรวมจำนวนตัวเลข (Sum-of-the-digits) จนสัญญานั้นสิ้นสุดลง

บริษัทฯ หยุดรับรู้รายได้จากสัญญาเช่าซื้อเมื่อลูกหนี้ค้างชำระค่างวดเกินกว่า 4 งวด

ค่าธรรมเนียม

ค่าธรรมเนียมที่เกี่ยวข้องกับสัญญาเช่าซื้อรับรู้เป็นรายได้ตามเกณฑ์คงค้าง

ดอกเบี้ยรับ

ดอกเบี้ยถือเป็นรายได้ตามเกณฑ์คงค้าง

1.4.2 เงินสดและรายการเทียบเท่าเงินสด

เงินสดและรายการเทียบเท่าเงินสด หมายถึง เงินสดและเงินฝากธนาคาร และเงินลงทุนระยะสั้นที่มีสภาพคล่องสูง ซึ่งถึงกำหนดจ่ายคืนภายในระยะเวลาไม่เกิน 3 เดือนนับจากวันที่ได้มาและไม่มีข้อจำกัดในการเบิกใช้

1.4.3 ลูกหนี้ตามสัญญาเช่าซื้อ

ลูกหนี้ตามสัญญาเช่าซื้อแสดงตามมูลค่าสุทธิที่จะได้รับ โดยแสดงด้วยจำนวนหนี้ตามสัญญาหักด้วยคอกผลเช่าซื้อลดบัญชีและค่าเผ่อนี้สงสัยจะสูญ บริษัทฯ ตั้งค่าเผ่อนี้สงสัยจะสูญสำหรับผลขาดทุนโดยประมาณที่อาจเกิดขึ้นจากการเก็บเงินลูกหนี้ไม่ได้ ซึ่งโดยทั่วไปพิจารณาจากประสบการณ์การเก็บเงินและการวิเคราะห์อายุลูกหนี้

1.4.4 สินทรัพย์รอการขาย

สินทรัพย์รอการขายเป็นสินทรัพย์ซึ่งได้ยึดมาจากลูกหนี้เช่าซื้อ และได้แสดงไว้ในราคาทุน (ซึ่งส่วนใหญ่ประกอบด้วยค่างวดที่ค้างชำระสุทธิ) หรือมูลค่าสุทธิที่จะได้รับแล้วแต่ราคาจะต่ำกว่า

1.4.5 ที่ดิน อาคาร และอุปกรณ์ และค่าเสื่อมราคา

ที่ดินแสดงมูลค่าตามราคาทุน อาคารและอุปกรณ์แสดงมูลค่าตามราคาทุนหักด้วยค่าเสื่อมราคาสะสมและค่าเผ่อนการด้อยค่า (ถ้ามี) ค่าเสื่อมราคาของอาคารและอุปกรณ์คำนวณจากราคาทุนของสินทรัพย์โดยวิธีเส้นตรงตามอายุการใช้งานโดยประมาณ 20 ปี และ 5 ปี ตามลำดับ

ไม่มีการคิดค่าเสื่อมราคาสำหรับที่ดินและสินทรัพย์ระหว่างติดตั้ง

1.4.6 การค้ำของสินทรัพย์

ทุกวันที่ในงบดุล บริษัทฯ จะทำการประเมินว่ามีข้อบ่งชี้ซึ่งแสดงว่าสินทรัพย์ของบริษัทฯ ค้ำของหรือไม่ หากมีข้อบ่งชี้ของการค้ำของ บริษัทฯ จะทำการประมาณมูลค่าที่คาดว่าจะได้รับคืนของสินทรัพย์ และหากพบว่าราคาตามบัญชีของสินทรัพย์นั้นมีมูลค่าสูงกว่ามูลค่าที่คาดว่าจะได้รับคืน บริษัทฯ จะลดมูลค่าของสินทรัพย์ลงให้เท่ากับมูลค่าที่คาดว่าจะได้รับคืน และรับรู้ผลขาดทุนจากการค้ำของสินทรัพย์ในงบกำไรขาดทุน (มูลค่าที่คาดว่าจะได้รับคืนของสินทรัพย์หมายถึงราคาขายสุทธิหรือมูลค่าจากการใช้ของสินทรัพย์นั้นแล้วแต่จำนวนใดจะสูงกว่า)

1.4.7 รายการธุรกิจกับบุคคลหรือกิจการที่เกี่ยวข้องกัน

บุคคลหรือกิจการที่เกี่ยวข้องกันกับบริษัทฯ หมายถึง บุคคลหรือกิจการที่มีอำนาจควบคุมบริษัทฯ หรือถูกควบคุมโดยบริษัทฯ ไม่ว่าจะเป็นโดยทางตรงหรือทางอ้อม หรืออยู่ภายใต้การควบคุมเดียวกันกับบริษัทฯ

นอกจากนี้บุคคลหรือกิจการที่เกี่ยวข้องกันยังหมายรวมถึงบริษัทร่วมและบุคคลซึ่งมีอิทธิพลอย่างเป็นสาระสำคัญกับบริษัทฯ ผู้บริหารสำคัญ กรรมการหรือพนักงานของบริษัทฯ ที่มีอำนาจในการวางแผนและควบคุมการดำเนินงานของบริษัทฯ

1.4.8 ผลประโยชน์ของพนักงาน

บริษัทฯ รับรู้เงินเดือน ค่าจ้าง โบนัส และเงินสมทบกองทุนประกันสังคมและกองทุนสำรองเลี้ยงชีพเป็นค่าใช้จ่ายเมื่อเกิดรายการ

1.4.9 ภาษีเงินได้

บริษัทฯ บันทึกภาษีเงินได้โดยคำนวณจากกำไรสุทธิทางภาษีตามกฎหมายภาษีอากร

1.4.10 สัญญาแลกเปลี่ยนอัตราดอกเบี้ย

บริษัทฯ รับรู้จำนวนสุทธิของดอกเบี้ยที่ได้รับจาก/จ่ายให้แก่คู่สัญญาตามสัญญาแลกเปลี่ยนอัตราดอกเบี้ยเป็นรายได้/ค่าใช้จ่ายในงบกำไรขาดทุนตามเกณฑ์คงค้าง

1.4.11 การใช้ประมาณการทางบัญชี

ในการจัดทำงบการเงินตามหลักการบัญชีที่รับรองทั่วไป ในบางสถานการณ์ฝ่ายบริหารอาจต้องใช้การประมาณและการตั้งสมมติฐาน ซึ่งมีผลกระทบต่อจำนวนเงินที่แสดงในงบการเงินและหมายเหตุประกอบงบการเงิน ด้วยเหตุนี้ผลที่เกิดขึ้นจริงจึงอาจแตกต่างไปจากจำนวนที่ประมาณไว้

1.5 กำไรต่อหุ้น

บริษัทฯ ได้ปรับปรุงจำนวนหุ้นสามัญถัวเฉลี่ยถ่วงน้ำหนักที่ใช้ในการคำนวณกำไรต่อหุ้นสำหรับปีสิ้นสุดวันที่ 31 ธันวาคม 2550 ใหม่ เพื่อสะท้อนถึงการเปลี่ยนแปลงของจำนวนหุ้นสามัญทั้งหมด เนื่องจากการเปลี่ยนแปลงมูลค่าหุ้นสามัญที่ตราไว้ตามที่กล่าวไว้ในหมายเหตุประกอบงบการเงินที่ 8 เป็นผลให้กำไรต่อหุ้นสำหรับปีสิ้นสุดวันที่ 31 ธันวาคม 2550 เปลี่ยนแปลงเป็นดังนี้

	จำนวน	
	สำหรับปี	
	เดิม	ปรับปรุงใหม่
กำไรต่อหุ้นขั้นพื้นฐาน		
กำไรต่อหุ้นสำหรับปี 2550 (บาท)	0.12	0.012
จำนวนหุ้นถัวเฉลี่ยสำหรับปี 2550 (หุ้น)	395,535,322	3,955,353,220
กำไรต่อหุ้นปรับลด		
กำไรต่อหุ้นสำหรับปี 2550 (บาท)	0.12	0.012
จำนวนหุ้นถัวเฉลี่ยสำหรับปี 2550 (หุ้น)	397,686,695	3,976,866,950

2. ลูกหนี้ตามสัญญาเช่าซื้อ

2.1 ณ วันที่ 31 ธันวาคม 2551 และ 31 ธันวาคม 2550 ลูกหนี้ตามสัญญาเช่าซื้อประกอบด้วย

(หน่วย: บาท)

	ลูกหนี้ตามสัญญาเช่าซื้อ		ลูกหนี้ตามสัญญาเช่าซื้อ		รวม	
	ส่วนที่ถึงกำหนดชำระภายในหนึ่งปี		ที่ถึงกำหนดชำระเกินกว่าหนึ่งปี			
	31 ธันวาคม 2551	31 ธันวาคม 2550	31 ธันวาคม 2551	31 ธันวาคม 2550	31 ธันวาคม 2551	31 ธันวาคม 2550
ลูกหนี้ตามสัญญาเช่าซื้อ	1,243,852,893	1,359,535,937	1,611,323,892	1,581,914,583	2,855,176,785	2,941,450,520
หัก: ดอกผลเช่าซื้อที่ยังไม่ถึงเป็นรายได้	(273,080,564)	(299,494,477)	(236,762,761)	(221,987,826)	(509,843,325)	(521,482,303)
รวม	970,772,329	1,060,041,460	1,374,561,131	1,359,926,757	2,345,333,460	2,419,968,217
หัก: ค่าเผื่อนี้สงสัยจะสูญ	(55,593,678)	(55,773,889)	(40,654,211)	(41,739,870)	(96,247,889)	(97,513,759)
ลูกหนี้ตามสัญญาเช่าซื้อ – สุทธิ	915,178,651	1,004,267,571	1,333,906,920	1,318,186,887	2,249,085,571	2,322,454,458

- 2.2 ณ วันที่ 31 ธันวาคม 2551 และ 31 ธันวาคม 2550 ลูกหนี้ตามสัญญาเช่าซื้อ (สุทธิจากดอกเบี้ยเช่าซื้อที่ยังไม่ถึงเป็นรายได้) และค่าเผื่อนหนี้สงสัยจะสูญจำแนกตามอายุหนี้ที่คงค้างนับจากวันที่ถึงกำหนดชำระได้ดังนี้

ระยะเวลาค้างชำระ	บาท							
	มูลค่าลูกหนี้ตามสัญญาเช่าซื้อ		อัตราร้อยละ ที่บริษัทฯ ตั้งค่าเผื่อนหนี้ สงสัยจะสูญ		ค่าเผื่อนหนี้สงสัยจะสูญ		มูลค่าลูกหนี้ตาม สัญญาเช่าซื้อ – สุทธิ	
	31 ธันวาคม 2551	31 ธันวาคม 2550			31 ธันวาคม 2551	31 ธันวาคม 2550	31 ธันวาคม 2551	31 ธันวาคม 2550
ลูกหนี้ตามสัญญาเช่าซื้อ								
ยังไม่ถึงกำหนดชำระ	1,408,528,924	1,405,469,946	1	1	14,111,877	14,092,715	1,394,417,047	1,391,377,231
ค้างชำระเกินกำหนด								
1 - 3 เดือน	785,347,928	845,168,596	2	2	15,706,959	16,903,372	769,640,969	828,265,224
4 เดือน	60,815,254	66,029,026	20	20	12,163,051	13,205,805	48,652,203	52,823,221
5 - 6 เดือน	40,570,289	57,723,990	25	25	10,142,572	14,430,998	30,427,717	43,292,992
7 - 9 เดือน	23,790,539	26,785,750	75	75	17,842,904	20,089,960	5,947,635	6,695,790
10 - 12 เดือน	12,307,997	9,401,631	100	100	12,307,997	9,401,631	-	-
มากกว่า 12 เดือนขึ้นไป	13,972,529	9,389,278	100	100	13,972,529	9,389,278	-	-
รวม	2,345,333,460	2,419,968,217			96,247,889	97,513,759	2,249,085,571	2,322,454,458

บริษัทฯ ได้โอนสิทธิเรียกร้องในลูกหนี้ตามสัญญาเช่าซื้อของบริษัทฯ ซึ่งมีมูลค่าสุทธิตามบัญชี ณ วันที่ 31 ธันวาคม 2551 และ 2550 จำนวนประมาณ 1,490 ล้านบาท และ 1,550 ล้านบาท ตามลำดับ เพื่อเป็นหลักประกันเงินกู้ยืมระยะยาวตามที่กล่าวไว้ในหมายเหตุ 7

- 2.3 เมื่อวันที่ 30 เมษายน 2547 สมาคมนักบัญชีและผู้สอบบัญชีรับอนุญาตแห่งประเทศไทยโดยความเห็นชอบของสำนักงานคณะกรรมการกำกับหลักทรัพย์และตลาดหลักทรัพย์ได้กำหนดแนวปฏิบัติทางการบัญชีสำหรับธุรกิจสินเชื่อเพื่อการอุปโภคบริโภค (Consumer Finance) โดยให้บันทึกค่าเผื่อนหนี้สงสัยจะสูญเต็มจำนวนและหยุดรับรู้รายได้สำหรับลูกหนี้ค้างชำระค้างงวดเกินกว่า 3 งวด และพิจารณาบันทึกสำรองทั่วไปสำหรับลูกหนี้ที่ไม่ค้างชำระค้างงวดหรือค้างชำระค้างงวดไม่เกินกว่า 3 งวด ซึ่งหากบริษัทต้องปฏิบัติตามแนวทางดังกล่าวโดยไม่พิจารณาถึงสำรองทั่วไป ณ วันที่ 31 ธันวาคม 2551 บริษัทฯ ต้องบันทึกค่าเผื่อนหนี้สงสัยจะสูญเพิ่มขึ้นเป็นจำนวนเงินประมาณ 55.2 ล้านบาท และต้องรับรู้รายได้สำหรับปีสิ้นสุดวันที่ 31 ธันวาคม 2551 และ 2550 ต่ำลงเป็นจำนวนเงินประมาณ 9.7 ล้านบาท และ 7.8 ล้านบาท ตามลำดับ

อย่างไรก็ตาม แนวปฏิบัติดังกล่าวได้ให้ทางเลือกไว้โดยหากบริษัทใดเห็นว่าแนวทางปฏิบัตินี้ไม่เหมาะสมให้เปิดเผยแนวทางที่บริษัทใช้พร้อมเหตุผลประกอบ ทั้งนี้บริษัทฯ มีนโยบายในการหยุดรับรู้รายได้สำหรับลูกหนี้ตามสัญญาเช่าซื้อที่ค้างชำระค้างงวดเกินกว่า 4 งวด และบริษัทฯ ได้บันทึกค่าเผื่อนหนี้สงสัยจะสูญโดยพิจารณาจากสถานะ ความสามารถในการชำระหนี้ของลูกหนี้ ประสิทธิภาพและข้อมูลความเสี่ยงที่เกิดขึ้นจริงในอดีต ซึ่ง ณ วันที่ 31 ธันวาคม 2551 บริษัทฯ ได้ตั้งค่าเผื่อนหนี้สงสัยจะสูญของลูกหนี้ตามสัญญาเช่าซื้อโดยเฉลี่ยในอัตราร้อยละ 4.4 ของยอดคงเหลือของลูกหนี้ดังกล่าวโดยไม่หักหลักประกัน ซึ่งเท่ากับอัตราเฉลี่ยของความเสี่ยงจากการเก็บหนี้ที่เกิดขึ้นในระหว่างปี 2545 ถึงไตรมาสปัจจุบันของมูลค่าสัญญาเช่าซื้อที่ทำในปี 2545 ถึง 2548

ณ วันที่ 31 ธันวาคม 2551 และ 31 ธันวาคม 2550 ยอดคงเหลือของลูกหนี้ตามสัญญาเช่าซื้อที่ค้างชำระค่างวดเกินกว่า 3 งวด ที่บริษัทฯ ยังคงรับรู้รายได้เป็นจำนวนเงินประมาณ 60.8 ล้านบาท และ 66.1 ล้านบาท ตามลำดับ

ตามมาตรฐานการบัญชีฉบับที่ 29 (ปรับปรุง 2550) เรื่องสัญญาเช่า ซึ่งกำหนดให้บริษัทฯ รับรู้รายได้ทางการเงินจากสัญญาเช่าในแต่ละงวดซึ่งได้สุทธิกับต้นทุนทางตรงเริ่มแรกตามวิธีอัตราดอกเบี้ยที่แท้จริง โดยมีผลบังคับใช้สำหรับสัญญาเช่าทุกประเภทที่มีวันเริ่มต้นของสัญญาในหรือหลังวันที่ 1 มกราคม 2551 เป็นต้นไป สำหรับสัญญาเช่าเดิม ที่ทำก่อนวันที่ 1 มกราคม 2551 บริษัทฯ เลือกจะรับรู้รายได้ตามวิธีเดิมคือวิธีผลรวมจำนวนตัวเลขจนสัญญานั้นสิ้นสุดลง มีรายละเอียดคงเหลือ ณ วันที่ 31 ธันวาคม 2551 ดังนี้:

	บาท
	ลูกหนี้ตามสัญญาเช่าซื้อ
ลูกหนี้ตามสัญญา	1,330,437,852
หัก ดอกผลเช่าซื้อที่ยังไม่ถึงเป็นรายได้	(176,543,493)
ลูกหนี้ตามสัญญา – สุทธิ	1,153,894,359

การเปลี่ยนแปลงของค่าเผื่อนี้สงสัยจะสูญ - ลูกหนี้ตามสัญญาเช่าซื้อในระหว่างปีสิ้นสุดวันที่ 31 ธันวาคม 2551 มีดังนี้

	จำนวนเงิน (บาท)
ยอดคงเหลือต้นปี	97,513,759
ตั้งเพิ่มในระหว่างปี	39,485,389
ลดลงในระหว่างปี	(40,751,259)
ยอดคงเหลือปลายปี	96,247,889

3. รายการธุรกิจกับกิจการที่เกี่ยวข้องกัน

ยอดคงค้างระหว่างบริษัทกับบุคคลและบริษัทที่เกี่ยวข้องกัน ณ วันที่ 31 ธันวาคม 2551 และ 2550 มีรายละเอียดดังนี้

	บาท	
	31 ธันวาคม 2551	31 ธันวาคม 2550
3.1 ลูกหนี้ตามสัญญาเช่าซื้อ – สุทธิ		
บริษัท ควอลิตี้ เวเคชั่น คลับ จำกัด	- *	11,733,868
บริษัท เดอะไลอ้อน ฮิลล์ กอล์ฟ แอนด์ ดันท์รีคลับ จำกัด	684,171	978,210
บริษัท สมุย เพนนินซูลา จำกัด	109,352	350,949
กรรมการของบริษัทที่เกี่ยวข้องกัน	1,281,624	743,803
กรรมการของบริษัทฯ	-	468,908
	<u>2,075,147</u>	<u>14,275,738</u>

* ยอดคงเหลือ ณ วันที่ 30 กันยายน 2551 จำนวน 10.49 ล้านบาท ถูกโอนไปจัดประเภทเป็นสินทรัพย์รอการขาย(รถยนต์นั่ง) ซึ่งต่อมาในไตรมาส 4/2551 บริษัทฯ ได้โอนสินทรัพย์รอการขายดังกล่าวไปเป็นสินทรัพย์ในหมวดยานพาหนะ เพื่อใช้เป็นรถประจำตำแหน่งของกรรมการโดยใช้มูลค่าตามราคาประเมินของผู้ประเมินภายนอกในราคา 10 ล้านบาท และบันทึกตัดจ่ายขาดทุนในงบกำไรขาดทุนจำนวนเงิน 0.49 ล้านบาท

3.2 ลูกหนี้บริษัทที่เกี่ยวข้องกัน

บริษัท ชันไฮน์ คอร์เปอเรชั่น จำกัด (มหาชน)
(เดิมชื่อ บริษัท ดีอี แคมป์คอลล จำกัด (มหาชน))
บริษัท ไคสตาร์เซน จำกัด

บาท	
31 ธันวาคม 2551	31 ธันวาคม 2550
132,812	327,131
157,370	327,896
290,182	655,027

3.3 เงินให้กู้ยืมแก่กรรมการของบริษัทที่เกี่ยวข้องกัน

ในระหว่างปี เงินให้กู้ยืมแก่กรรมการของบริษัทที่เกี่ยวข้องกันมีรายการเคลื่อนไหวดังต่อไปนี้

	บาท			
	ยอดคงเหลือ ณ วันที่	ในระหว่างปี		ยอดคงเหลือ ณ วันที่
	31 ธันวาคม 2550	เพิ่มขึ้น	ลดลง	31 ธันวาคม 2551
กรรมการของบริษัทที่เกี่ยวข้องกัน				
เงินให้กู้ยืม	21,000,000	1,500,000	(11,006,836)	11,493,164
ดอกเบี้ยค้างรับ	191,096	2,623,391	(2,665,439)	149,048
	21,191,096	4,123,391	(13,672,275)	11,642,212

เงินให้กู้ยืมระยะสั้นแก่กรรมการของบริษัทที่เกี่ยวข้องกันจำนวน 2 ท่านมีรายละเอียดดังต่อไปนี้

- ก) เงินกู้ยืมจำนวน 1.0 ล้านบาท คิดดอกเบี้ยในอัตราร้อยละ 15 ต่อปี กำหนดชำระคืนภายในวันที่ 30 พฤศจิกายน 2552 เงินให้กู้ยืมดังกล่าวค้ำประกันโดยบุคคลธรรมดา
- ข) เงินกู้ยืมจำนวน 10.5 ล้านบาท คิดดอกเบี้ยในอัตราร้อยละ 15 ต่อปี กำหนดชำระคืนภายในวันที่ 31 ธันวาคม 2550 อย่างไรก็ตาม ผู้กู้ได้มีหนังสือขอเลื่อนกำหนดเวลาการชำระหนี้ไปจนถึงวันที่ 31 มีนาคม 2552 เงินให้กู้ยืมดังกล่าวค้ำประกันโดยกรรมการของบริษัทที่เกี่ยวข้องกัน อย่างไรก็ตามกรรมการของบริษัทฯ ได้ลาออกจากการเป็นกรรมการของบริษัทที่เกี่ยวข้องกันแล้วในเดือนพฤศจิกายน 2550

3.4 เงินกู้จากบริษัทใหญ่

ในระหว่างปี เงินกู้ยืมระยะยาวและดอกเบี้ยค้างจ่ายจากบริษัทใหญ่มีการเคลื่อนไหวดังต่อไปนี้

	บาท			
	ยอดคงเหลือ ณ วันที่	ในระหว่างปี		ยอดคงเหลือ ณ วันที่
	31 ธันวาคม 2550	เพิ่มขึ้น	ลดลง	31 ธันวาคม 2551
บริษัท ไม่น่า แอสเซต จำกัด (มหาชน)				
เงินกู้ยืม	350,000,000	1,000,000,000	(1,000,000,000)	350,000,000
ดอกเบี้ยค้างจ่าย	2,110,548	21,663,137	(23,773,685)	-
	352,110,548	1,021,663,137	(1,023,773,685)	350,000,000

ตามที่กล่าวในหมายเหตุข้อ 7 บริษัทฯต้องดำรงยอดเงินกู้คงค้างของบริษัทใหญ่ไว้ในจำนวนไม้น้อยกว่า 350 ล้านบาท

ในระหว่างปี บริษัทฯมีรายการธุรกิจที่สำคัญกับบุคคลและบริษัทที่เกี่ยวข้องกัน รายการธุรกิจดังกล่าวเป็นไปตามเงื่อนไขทางการค้าและเกณฑ์ตามที่ตกลงกันระหว่างบริษัทฯและบริษัทเหล่านั้น ซึ่งเป็นไปตามปกติธุรกิจโดยสามารถสรุปได้ดังนี้

	สำหรับปี		
	สิ้นสุดวันที่ 31 ธันวาคม		
	(หน่วย: ล้านบาท)		
	2551	2550	นโยบายการกำหนดราคา
รายการธุรกิจกับบริษัทใหญ่			
ดอกเบี้ยจ่าย	21.7	23.5	อัตราดอกเบี้ยร้อยละ 7.10 – 7.5 ต่อปี (2550: อัตราร้อยละ 7.10 ถึง 8.00 ต่อปี)
ค่าซื้อสินทรัพย์	1.0	0.2	มูลค่าคงเหลือตามบัญชี
รายการธุรกิจกับบริษัทที่เกี่ยวข้องกัน			
รายได้ดอกเบี้ยเช่าซื้อ	0.8	0.5	อัตราดอกเบี้ยร้อยละ 8.81 ถึง 14.43 ต่อปี
ซื้อสินค้าสำหรับให้บริการสินเชื่อเช่าซื้อ	-	90.0	ราคาใกล้เคียงกับที่ขายบุคคลภายนอก
ดอกเบี้ยรับ	-	3.6	อัตราดอกเบี้ยร้อยละ 15.0 ต่อปี
ค่าเช่าอาคาร และค่าบริการจ่าย	0.2	0.6	ราคาตามสัญญา
ค่าซื้อสินค้าสำหรับส่งเสริมการขาย	0.8	0.8	ราคาใกล้เคียงกับที่ขายบุคคลภายนอก
ซื้อที่ดินและอาคาร	-	33.6	ราคาใกล้เคียงกับที่ขายบุคคลภายนอก
รายได้ค่าบริการจัดเก็บหนี้	3.8	3.2	ร้อยละ 6 ของยอดหนี้ที่เรียกเก็บได้
รายการธุรกิจกับกรรมการของบริษัทที่เกี่ยวข้องกัน			
ดอกเบี้ยรับ	2.6	1.8	อัตราดอกเบี้ยร้อยละ 15 ต่อปี
รายได้ดอกเบี้ยเช่าซื้อ	0.2	0.1	อัตราดอกเบี้ยร้อยละ 13.76 ต่อปี
รายการธุรกิจกับกรรมการของบริษัทฯ			
รายได้ดอกเบี้ยเช่าซื้อ	0.01	0.04	อัตราร้อยละ 4.92 ถึง 4.94 ต่อปี

ค่าตอบแทนกรรมการและผู้บริหาร

ในปี 2551 และ 2550 บริษัทฯได้จ่ายเงินเดือน ค่าเบี้ยประชุมและเงินบำเหน็จให้แก่ กรรมการและผู้บริหารเป็นจำนวนเงิน 7.2 ล้านบาท และ 6.7 ล้านบาท ตามลำดับ

4. เงินให้กู้ยืมแก่กิจการอื่น

	บาท	
	31 ธันวาคม 2551	31 ธันวาคม 2550
เงินให้กู้ยืมแก่กิจการอื่น	91,189,394	55,791,547
หัก: ค่าเผื่อนี้สงสัยจะสูญ	(2,000,000)	-
เงินให้กู้ยืมแก่กิจการอื่น – สุทธิ	89,189,394	55,791,547
หัก: ส่วนที่ถึงกำหนดชำระภายในหนึ่งปี	(39,921,634)	(26,806,327)
เงินให้กู้ยืมแก่กิจการอื่นที่ถึงกำหนดชำระเกินกว่าหนึ่งปี	49,267,760	28,985,220

ในระหว่างปี เงินให้กู้ยืมแก่กิจการอื่น มีการเคลื่อนไหวดังต่อไปนี้

	ยอดคงเหลือ ณ วันที่ 31 ธันวาคม 2550	ในระหว่างปี		ยอดคงเหลือ ณ วันที่ 31 ธันวาคม 2551
		เพิ่มขึ้น	ลดลง	
เงินกู้ยืม	55,791,547	81,293,000	(45,895,153)	91,189,394
หัก ค่าเผื่อนี้สงสัยจะสูญ	-	(2,000,000)	-	(2,000,000)
เงินให้กู้ยืมแก่กิจการอื่น – สุทธิ	55,791,547	79,293,000	(45,895,153)	89,189,394

เงินให้กู้ยืมข้างต้นคิดดอกเบี้ยในอัตราร้อยละ 15 ต่อปี และมีรายละเอียดของหลักประกันเงินกู้ดังนี้

- ก) เงินให้กู้ยืมจำนวน 39.1 ล้านบาท (31 ธันวาคม 2550: 20.9 ล้านบาท) ค้ำประกันโดยการโอนลอยสมุดทะเบียนรถยนต์และโฉนดที่ดินไว้เป็นประกันต่อบริษัทฯ
- ข) เงินให้กู้ยืมจำนวน 8.7 ล้านบาท (31 ธันวาคม 2550: 8.7 ล้านบาท) ค้ำประกันโดยการโอนลอยสมุดทะเบียนรถยนต์และโอนลอยหุ้นสามัญของบริษัทในประเทศแห่งหนึ่งไว้เป็นประกันต่อบริษัทฯ
- ค) เงินให้กู้ยืมจำนวน 7.0 ล้านบาท (31 ธันวาคม 2550: 7.8 ล้านบาท) ค้ำประกันโดยการโอนสิทธิการรับเงินค่าเช่าห้องพัก 3 แห่ง จำนวนห้องเช่ารวม 180 ห้องไว้เป็นประกันต่อบริษัทฯ
- ง) เงินให้กู้ยืมจำนวน 36.4 ล้านบาท (31 ธันวาคม 2550: 18.4 ล้านบาท) เป็นเงินกู้ยืมที่ไม่มีหลักประกัน

5. สินทรัพย์รอการขาย

	บาท	
	2551	2550
ยานพาหนะ	36,147,559	48,967,321
หัก: ค่าเผื่อการด้อยค่า	(9,036,890)	(12,241,830)
สินทรัพย์รอการขาย – สุทธิ	27,110,670	36,725,491

6. เงินฝากประจำที่มีภาระค้ำประกัน

ณ วันที่ 31 ธันวาคม 2551 และ 2550 บริษัทฯ ได้วางเงินฝากประจำ จำนวนเงิน 96,100 บาท เท่ากันเป็นหลักทรัพย์ ค้ำประกันหนังสือค้ำประกันจากธนาคาร

7. ที่ดิน อาคาร และอุปกรณ์ - สุทธิ

	บาท			
	ที่ดิน	อาคารและ ส่วนปรับปรุง อาคาร	เครื่องตกแต่ง ติดตั้งและ อุปกรณ์สำนักงาน	ยานพาหนะ
รวม				
ราคาทุน:				
31 ธันวาคม 2550	20,700,000.00	17,898,891	11,250,537	4,750,000
ซื้อเพิ่ม	-	293,873	967,655	10,350,000
จำหน่าย	-	-	(29,451)	(220,000)
31 ธันวาคม 2551	20,700,000.00	18,192,764	12,188,741	14,880,000
ค่าเสื่อมราคาสะสม:				
31 ธันวาคม 2550	-	2,628,598	7,909,176	1,559,901
ค่าเสื่อมราคาสำหรับปี	-	1,474,258	1,688,431	1,136,773
ค่าเสื่อมราคาสำหรับ ส่วนที่ จำหน่าย	-	-	(25,644)	-
31 ธันวาคม 2551	-	4,102,856	9,571,963	2,696,674
มูลค่าสุทธิตามบัญชี:				
31 ธันวาคม 2550	20,700,000.00	15,270,293	3,341,361	3,190,099
31 ธันวาคม 2551	20,700,000.00	14,089,908	2,616,778	12,183,326
ค่าเสื่อมราคาสำหรับปี:				
2551				4,299,462
2550				3,838,244

ณ วันที่ 31 ธันวาคม 2551 และ 2550 บริษัทฯ มีส่วนปรับปรุงอาคารและอุปกรณ์จำนวนหนึ่งซึ่งตัดค่าเสื่อมราคาหมดแล้วแต่ยังใช้งานอยู่ ราคาทุนของสินทรัพย์ดังกล่าวมีจำนวนเงินประมาณ 5.9 ล้านบาท และ 3.0 ล้านบาท ตามลำดับ

ตามที่กล่าวในหมายเหตุประกอบงบการเงินข้อ 3.1 ในระหว่างไตรมาส 4/2551 บริษัทฯ ได้โอนสินทรัพย์รอการขาย(รถยนต์นั่ง) ไปเป็นสินทรัพย์ในหมวดยานพาหนะ เพื่อใช้เป็นรถประจำตำแหน่งของกรรมการโดยใช้มูลค่าตามราคาประเมินของผู้ประเมินภายนอก ในราคา 10 ล้านบาท

8. เงินกู้ยืมระยะสั้นจากธนาคาร

ณ วันที่ 31 ธันวาคม 2551 และ 2550 บริษัทฯ มีตัวสัญญาใช้เงินที่ออกให้แก่ธนาคารคงค้างจำนวน 30 ล้านบาทเท่ากัน โดยมีกำหนดชำระคืนภายในเดือนมกราคม 2552 และ เดือนมกราคม 2551 ตามลำดับ เงินกู้ยืมดังกล่าวคิดดอกเบี้ยในอัตราร้อยละ 5.3 ,4.5 ต่อปีตามลำดับ และ ค้ำประกันโดยกรรมการบริษัทฯ

9. เงินกู้ยืมระยะยาว

เงินกู้ยืมระยะยาว ณ วันที่ 31 ธันวาคม 2551 และ 2550 ประกอบด้วย

	ล้านบาท		อัตราดอกเบี้ย	การชำระคืนเงินกู้
	ยอดคงเหลือ			
	2551	2550		
วงเงินที่ 1	-	135.0	อัตรา MLR ต่อปี	ผ่อนชำระทุกเดือน ๆ ละ 13 ล้านบาท ตั้งแต่เดือนพฤษภาคม 2549 จนถึงเดือนกันยายน 2551 ส่วนที่เหลือ ชำระคืนในเดือนตุลาคม 2551
วงเงินที่ 2	-	284.6	อัตรา MLR เฉลี่ยต่อปี	ผ่อนชำระทุกเดือน ๆ ละ 28.4 ล้านบาท ตั้งแต่เดือนพฤษภาคม 2549 จนถึงเดือนกันยายน 2551 ส่วนที่เหลือ ชำระคืนในเดือนตุลาคม 2551
วงเงินที่ 3	183.0	383.1	อัตรา MLR เฉลี่ยต่อปี	ผ่อนชำระทุกเดือน ๆ ละ 16.7 ล้านบาท ตั้งแต่เดือนธันวาคม 2549 จนถึง เดือนตุลาคม 2552 ส่วนที่เหลือชำระคืนในเดือนพฤศจิกายน 2552
วงเงินที่ 4 (วงเงินสินเชื่อประเภท ก.)	147.0	250.2	อัตราร้อยละ 1- Month THBFIX = TH บวกด้วยอัตราร้อยละ 1 ต่อปี	ผ่อนชำระคืนตามสัดส่วนที่ระบุในสัญญา เป็นรายเดือนภายในระยะเวลา 3 ปี
วงเงินที่ 5 (วงเงินสินเชื่อประเภท ค)	174.98	35.0	อัตราร้อยละ 6.5 ต่อปี	ผ่อนชำระคืนตามสัดส่วนที่ระบุในสัญญา เป็นรายเดือนภายในระยะเวลา 3 ปี
วงเงินที่ 6 (วงเงินสินเชื่อประเภท ง)	-	60.0	อัตราร้อยละ 6.5 ต่อปี	ชำระคืนภายในวันที่ 29 กุมภาพันธ์ 2551
วงเงินที่ 7 (วงเงินสินเชื่อประเภท ข)	204.0	-	อัตราดอกเบี้ย THBFIX +1%	เบิกครั้งเดียวเมื่อวันที่ 29 กุมภาพันธ์ 2551 ชำระคืน 36 งวด ๆ ละ 9.6 ล้านบาท
วงเงินที่ 8	395.0	-	อัตราดอกเบี้ย MLR เฉลี่ยลบด้วย 0.25 ของธนาคารพาณิชย์ 4 แห่ง	สินเชื่อร่วมระหว่างธนาคาร 2 แห่งในอัตราสินเชื่อ 68.75 : 31.25 ชำระคืน 36 งวดเดือน
รวม	1,103.9	1,147.9		
หัก: ส่วนที่ถึงกำหนดชำระภายในหนึ่งปี	(618.9)	(817.9)		
เงินกู้ยืมระยะยาว - สุทธิ	485.0	330.0		

เมื่อวันที่ 26 กันยายน 2550 บริษัทฯ ได้ลงนามในสัญญาให้สินเชื่อกับกลุ่มผู้ให้สินเชื่อเดิมโดยมีรายละเอียดของสัญญาดังนี้

- ก) สินเชื่อประเภท ก. จำนวน 300 ล้านบาท เป็นสินเชื่อกู้ยืมเงินระยะยาว เพื่อใช้ในการชำระหนี้เงินต้นที่ค้างชำระภายใต้สัญญาใช้เงิน และใช้ในการขยายกิจการให้เข้าซื้อรถยนต์ของบริษัทฯ

- ข) สินเชื่อประเภท ข. จำนวน 300 ล้านบาท เป็นสินเชื่อกู้ยืมเงินระยะยาว เพื่อใช้ในการชำระคืนเงินต้นของเงินกู้ของ บริษัทฯ ที่ค้างชำระภายใต้สินเชื่อประเภท ง.
- ค) สินเชื่อประเภท ค. จำนวน 300 ล้านบาท เป็นสินเชื่อกู้ยืมเงินระยะยาว เพื่อใช้ในการขยายกิจการ ให้เช่าซื้อรถยนต์ ของบริษัทฯ
- ง) สินเชื่อประเภท ง. จำนวน 300 ล้านบาท เป็นสินเชื่อกู้ยืมเงินระยะสั้น เพื่อใช้ในการขยายกิจการ ให้เช่าซื้อรถยนต์ ของบริษัทฯ

ณ วันที่ 31 ธันวาคม 2550 บริษัทฯ ได้เบิกใช้วงเงินสินเชื่อประเภท ก. แล้วจำนวน 300 ล้านบาท และได้เบิกใช้วงเงินสินเชื่อประเภท ค. และ ง. จำนวนประเภทละ 60 ล้านบาท

เมื่อวันที่ 29 กุมภาพันธ์ 2551 บริษัทฯ ได้เบิกเงินกู้(สินเชื่อประเภท ข) จำนวน 300 ล้านบาทเป็นสินเชื่อกู้ยืมเงินระยะยาวเพื่อชำระคืนเงินต้นของสินเชื่อประเภท ง ตามสัญญาลงวันที่ 26 กันยายน 2550

เมื่อวันที่ 9 ตุลาคม 2551 บริษัทฯ ได้ลงนามใน “สัญญาให้สินเชื่อ” กับ กลุ่มธนาคารในประเทศ สำหรับการใช้สินเชื่อกู้ยืมเงินระยะยาวแบบมีกำหนดเวลาและทยอยชำระคืนเงินต้นเป็นจำนวนเงินต้นไม่เกิน 800 ล้านบาท เพื่อใช้ในการขยายกิจการให้เช่าซื้อรถยนต์ของบริษัทฯ โดยมีระยะเวลาเบิกใช้สินเชื่อถึงวันทำการธนาคารสุดท้ายของเดือนกันยายน 2552 อัตราดอกเบี้ย MLR เฉลี่ย ลบด้วย 0.25 ชำระเงินต้นและดอกเบี้ยเป็นรายเดือน

เงินกู้ยืมข้างต้น ค้ำประกันโดยกรรมการของบริษัทฯ และบริษัทใหญ่ การโอนสิทธิเรียกร้องในลูกหนี้ตามสัญญาเช่าซื้อและการโอนลอยสมุดทะเบียนรถยนต์ที่ให้เช่าซื้อในมูลค่ารวมไม่ต่ำกว่า 1.35 เท่าของยอดเงินกู้คงค้างตามที่กล่าวในหมายเหตุข้อ 2.2

ภายใต้สัญญาเงินกู้ยืม บริษัทฯ ต้องปฏิบัติตามเงื่อนไขทางการเงินบางประการ เช่น การดำรงอัตราส่วนทางการเงิน การจ่ายเงินปันผล การชำระคืนหนี้แก่บริษัทใหญ่ และการควบบริษัทเข้ากับบริษัทอื่น เป็นต้น นอกจากนี้ ตามสัญญาหลักประกันที่บริษัทฯ ลงนามกับกลุ่มสถาบันการเงินดังกล่าวยังกำหนดให้บริษัทฯ ต้องดำรงยอดเงินกู้คงค้างของบริษัทใหญ่เป็นจำนวนไม่ต่ำกว่า 350 ล้านบาท จนกว่าจะชำระหนี้เงินกู้จากสถาบันการเงินครบถ้วนแล้ว

เนื่องจากเงินกู้ยืมส่วนใหญ่ของบริษัทฯ มีอัตราดอกเบี้ยลอยตัว ดังนั้นเพื่อป้องกันความเสี่ยงจากอัตราดอกเบี้ยดังกล่าว บริษัทฯ จึงได้ลงนามในบันทึกข้อตกลงแลกเปลี่ยนอัตราดอกเบี้ย (Confirmation to Interest Rate Swap Transaction) โดยมีรายละเอียดดังนี้

- ก) เมื่อวันที่ 30 สิงหาคม 2550 บริษัทฯ ได้ลงนามในบันทึกข้อตกลงแลกเปลี่ยนอัตราดอกเบี้ยกับธนาคารพาณิชย์ในประเทศแห่งหนึ่ง สำหรับวงเงินกู้ยืมเดิมจำนวน 187 ล้านบาท ซึ่งมีระยะเวลาตั้งแต่วันที่ 31 สิงหาคม 2550 ถึงวันที่ 31 ตุลาคม 2551 โดยบริษัทฯ ตกลงที่จะเปลี่ยนอัตราดอกเบี้ยจากอัตราดอกเบี้ยร้อยละ 1- Month THBFIX = TH บวกส่วนเพิ่มร้อยละ 1 ต่อปี เป็นอัตราดอกเบี้ยคงที่ร้อยละ 6.4 ต่อปี โดยวงเงินดังกล่าวจะลดลงทุกงวดหนึ่งเดือนในจำนวนงวดละ 13 ล้านบาท และ 18 ล้านบาทในงวดสุดท้าย
- ข) เมื่อวันที่ 7 กันยายน 2550 บริษัทฯ ได้ลงนามในบันทึกข้อตกลงแลกเปลี่ยนอัตราดอกเบี้ยกับธนาคารพาณิชย์ในประเทศแห่งหนึ่งสำหรับวงเงินกู้ยืมใหม่ (วงเงินสินเชื่อประเภท ก. และ ข.) จำนวน 300 ล้านบาท ซึ่งมีระยะเวลาตั้งแต่วันที่ 28 กันยายน 2550 ถึงวันที่ 30 กันยายน 2553 ซึ่งบริษัทฯ ตกลงที่จะเปลี่ยนอัตราดอกเบี้ยจากอัตราดอกเบี้ยร้อยละ 1- Month THBFIX = TH บวกส่วนเพิ่มร้อยละ 1 ต่อปี เป็นอัตราดอกเบี้ยคงที่ร้อยละ 6.5 ต่อปี วงเงินดังกล่าวจะปรับเปลี่ยนไปตามการเบิกถอนและการชำระคืนเงินกู้ของวงเงินสินเชื่อประเภท ก. และ ข.
- ค) เมื่อวันที่ 16 พฤศจิกายน 2550 บริษัทฯ ได้ลงนามในบันทึกข้อตกลงแลกเปลี่ยนอัตราดอกเบี้ยกับธนาคารพาณิชย์ในประเทศแห่งหนึ่ง สำหรับวงเงินกู้ยืมเดิมจำนวน 278 ล้านบาท ซึ่งมีระยะเวลาตั้งแต่วันที่ 31 ตุลาคม 2550 ถึงวันที่ 30 พฤศจิกายน 2552 โดยบริษัทฯ ตกลงที่จะเปลี่ยนอัตราดอกเบี้ยจากอัตราดอกเบี้ยร้อยละ 1- Month THBFIX = TH บวกส่วน

เพิ่มร้อยละ 1 ต่อปี เป็นอัตราดอกเบี้ยคงที่ร้อยละ 6.75 ต่อปี โดยวงเงินดังกล่าวจะลดลงทุกงวดหนึ่งเดือนในจำนวนงวดละ 11.1 ล้านบาท และ 10.8 ล้านบาทในงวดสุดท้าย

10. ทุนเรือนหุ้น

เมื่อวันที่ 11 มิถุนายน 2551 ประชุมวิสามัญผู้ถือหุ้น ครั้งที่ 1/2551 ได้อนุมัติให้ดำเนินการในเรื่องต่าง ๆ ดังนี้

1. เปลี่ยนแปลงจำนวนและมูลค่าหุ้นสามัญที่ตราไว้ของบริษัทจากเดิม มูลค่าหุ้นละ 1.00 บาท เป็นมูลค่าหุ้นละ 0.10 บาท ทำให้ทุนจดทะเบียนเดิม จำนวน 400 ล้านบาท (แบ่งเป็นหุ้นสามัญ 400 ล้านหุ้น มูลค่าหุ้นละ 1.00 บาท) เปลี่ยนแปลงใหม่เป็นทุนจดทะเบียน 400 ล้านบาท (แบ่งออกเป็นหุ้นสามัญ 4,000 ล้านหุ้น มูลค่าหุ้นละ 0.10 บาท)
2. แก้ไขจำนวนหุ้นที่สำรองไว้เพื่อรองรับใบสำคัญแสดงสิทธิที่จะซื้อหุ้นสามัญของบริษัทที่ยังไม่ได้ใช้สิทธิ จากเดิมจำนวน 3,000,000 หุ้น มูลค่าที่ตราไว้หุ้นละ 1.0 บาท เปลี่ยนเป็น จำนวน 30,000,000 หุ้น มูลค่าที่ตราไว้หุ้นละ 0.10 บาท และเปลี่ยนแปลงราคาและอัตราการใช้สิทธิ ของใบสำคัญแสดงสิทธิที่จะซื้อหุ้นสามัญที่เสนอขายต่อกรรมการและพนักงานของบริษัทใน ส่วนที่ยังไม่ได้มีการใช้สิทธิ เพื่อให้สอดคล้องกับการเปลี่ยนแปลงมูลค่าที่ตราไว้ของหุ้นสามัญของบริษัท

	เดิม	ใหม่
จำนวนใบสำคัญแสดงสิทธิ (หน่วย)	3,000,000	3,000,000
ราคาการใช้สิทธิ (บาทต่อหุ้น)	1.00	0.10
อัตราการใช้สิทธิ (ใบสำคัญแสดงสิทธิ : หุ้นสามัญ)	1 : 1	1 : 10

โดยจะมีผลตั้งแต่วันที่บริษัทได้จดทะเบียนเปลี่ยนแปลงมูลค่าหุ้นกับกระทรวงพาณิชย์จากเดิมมูลค่าหุ้นที่ตราไว้หุ้นละ 1.00 บาท เป็น 0.10 บาท

3. ให้เพิ่มทุนจดทะเบียนของบริษัทจำนวน 1,970 ล้านหุ้น (หนึ่งพันเก้าร้อยเจ็ดสิบล้านหุ้น) มูลค่าที่ตราไว้หุ้นละ 0.10 บาท คิดเป็นทุนจดทะเบียนที่เพิ่มจำนวน 197 ล้านบาท (หนึ่งร้อยเก้าสิบล้านบาท) จากทุนจดทะเบียนเดิม 400 ล้านบาท (สี่ร้อยล้านบาท) ประกอบด้วยหุ้นสามัญจำนวน 4,000 ล้านหุ้น มูลค่าที่ตราไว้หุ้นละ 0.10 บาท เป็นทุนจดทะเบียนทั้งสิ้น 597 ล้านบาท (ห้าร้อยเก้าสิบล้านบาท) ประกอบด้วยหุ้นสามัญจำนวน 5,970 ล้านหุ้น มูลค่าที่ตราไว้หุ้นละ 0.10 บาท
4. ให้จัดสรรจำนวนหุ้นเพิ่มทุนจำนวนไม่เกิน 1,955 ล้านหุ้น มูลค่าที่ตราไว้หุ้นละ 0.10 บาท เพื่อรองรับการใช้สิทธิตามใบสำคัญแสดงสิทธิที่จะซื้อหุ้นสามัญรุ่นที่ 1 (W1)
5. อนุมัติการออกและเสนอขายใบสำคัญแสดงสิทธิที่จะซื้อหุ้นสามัญ รุ่นที่ 1 จำนวนไม่เกิน 1,955,000,000 หน่วย ให้แก่ผู้ถือหุ้นเดิมของบริษัท
6. จัดสรรหุ้นเพิ่มทุนจำนวนไม่เกิน 15,000,000 หุ้น มูลค่าที่ตราไว้หุ้นละ 0.10 บาท เพื่อรองรับการปรับสิทธิใบสำคัญแสดงสิทธิที่จะซื้อหุ้นสามัญที่จัดสรรให้แก่ กรรมการและพนักงาน (ESOP)
7. แก้ไขเพิ่มเติมหนังสือบริคณห์สนธิของบริษัทในข้อ 4 เพื่อให้สอดคล้องกับการเปลี่ยนแปลงดังกล่าว

เมื่อวันที่ 16 มิถุนายน 2551 บริษัทฯ ได้จดทะเบียนการเปลี่ยนแปลงดังกล่าวต่อกระทรวงพาณิชย์ ทำให้บริษัทฯ มีทุนจดทะเบียน 597 ล้านบาท (แบ่งเป็นหุ้นสามัญ 5,970 ล้านหุ้น มูลค่าหุ้นละ 0.10 บาท) และทุนที่ชำระแล้ว 397 ล้านบาท (แบ่งเป็นหุ้นสามัญ 3,970 ล้านหุ้น มูลค่าหุ้นละ 0.10 บาท)

เมื่อวันที่ 30 มิถุนายน 2551 ผู้ถือใบสำคัญแสดงสิทธิที่จะซื้อหุ้นสามัญซึ่งเป็นกรรมการและพนักงานของบริษัทฯขอใช้สิทธิตามใบสำคัญแสดงสิทธิจำนวน 3 ล้านหน่วย ซื้อหุ้นสามัญจำนวน 30 ล้านหุ้น ในราคาหุ้นละ 0.10 บาท รวมเป็นเงิน 3 ล้านบาท ตามที่กล่าวไว้ในหมายเหตุ 9 บริษัทฯ ได้บันทึกการรับเงินจากการใช้สิทธิซื้อหุ้นสามัญจำนวนดังกล่าวไว้เป็น “เงินรับล่วงหน้าหุ้น” โดยแสดงไว้ภายใต้ส่วนของผู้ถือหุ้นในงบดุล

ณ วันที่ 2 กรกฎาคม 2551 บริษัทฯ ได้จดทะเบียนเพิ่มทุนที่เรียกชำระเพิ่มจำนวน 3 ล้านบาท ต่อกระทรวงพาณิชย์ ทำให้บริษัทฯ มีทุนจดทะเบียน 597 ล้านบาท (แบ่งเป็นหุ้นสามัญ 5,970 ล้านหุ้น มูลค่าหุ้นละ 0.10 บาท) และทุนชำระแล้ว 400 ล้านบาท (แบ่งเป็นหุ้นสามัญ 4,000 ล้านหุ้น มูลค่าหุ้นละ 0.10 บาท) และโอนบัญชี “เงินรับล่วงหน้าหุ้น” ไปยังบัญชีทุนจดทะเบียน

11. ใบสำคัญแสดงสิทธิ

ณ วันที่ 31 มีนาคม 2551 มีใบสำคัญแสดงสิทธิที่จะซื้อหุ้นสามัญของบริษัทฯที่จัดสรรให้แก่กรรมการและพนักงานของบริษัทฯ คงเหลือจำนวน 3,000,000 หน่วย ใบสำคัญแสดงสิทธินี้เป็นชนิดเปลี่ยนมือไม่ได้และมีอายุ 5 ปีนับแต่วันที่ออก ใบสำคัญแสดงสิทธิ 1 หน่วยมีสิทธิซื้อหุ้นสามัญได้ 1 หุ้นในราคา 1 บาทและมีระยะเวลาการใช้สิทธิในวันทำการสุดท้ายของเดือนมิถุนายน และธันวาคม โดยใบสำคัญแสดงสิทธิดังกล่าวสามารถใช้สิทธิในปี 2551 ได้จำนวน 3,000,000 หน่วย

ต่อมา วันที่ 30 มิถุนายน 2551 ผู้ถือใบสำคัญแสดงสิทธิที่จะซื้อหุ้นสามัญซึ่งเป็นกรรมการและพนักงานของบริษัทฯขอใช้สิทธิตามใบสำคัญแสดงสิทธิจำนวน 3 ล้านหน่วย ซื้อหุ้นสามัญจำนวน 30 ล้านหุ้น ในราคาหุ้นละ 0.10 บาท รวมเป็นเงิน 3 ล้านบาท จึงถือว่าใบสำคัญแสดงสิทธิดังกล่าวได้ใช้สิทธิครบตามจำนวนแล้ว

12. สรรองตามกฎหมาย

เพื่อให้เป็นไปตามมาตรา 116 แห่งพระราชบัญญัติบริษัทมหาชนจำกัด พ.ศ. 2535 บริษัทฯต้องจัดสรรกำไรสุทธิประจำปีส่วนหนึ่งไว้เป็นทุนสำรองไม่น้อยกว่าร้อยละ 5 ของกำไรสุทธิประจำปีหักด้วยยอดขาดทุนสะสมยกมา (ถ้ามี) จนกว่าทุนสำรองนี้จะมีจำนวนไม่น้อยกว่าร้อยละ 10 ของทุนจดทะเบียน สรรองตามกฎหมายดังกล่าวไม่สามารถนำไปจ่ายเงินปันผลได้

13. การกระทบบยอการค้าไรต่อหุ้นปรับลด

การกระทบบยอระหว่างการค้าไรต่อหุ้นชั้นพื้นฐานและการค้าไรต่อหุ้นปรับลด แสดงได้ดังนี้

	สำหรับปีสิ้นสุดวันที่ 31 ธันวาคม					
	การค้าไรสุทธิ		จำนวนหุ้นสามัญเฉลี่ย		การค้าไรต่อหุ้น	
			ถ่วงน้ำหนัก			
	2551	2550	2551	2550	2551	2550
	(พันบาท)	(พันบาท)	(พันหุ้น)	(พันหุ้น)	(พันบาท)	(พันบาท)
การค้าไรต่อหุ้นชั้นพื้นฐาน						
การค้าไรสุทธิ	42,355	47,261	3,985,530	3,955,353	0.011	0.012
ผลกระทบของหุ้นสามัญเทียบเท่าปรับลด						
ใบสำคัญแสดงสิทธิที่จะซื้อหุ้นสามัญที่ออก						
ให้แก่กรรมการและพนักงานของบริษัทฯ	-	-	-	21,513	-	-
การค้าไรต่อหุ้นปรับลด						
การค้าไรที่เป็นของผู้ถือหุ้นสามัญสมมติว่ามีการใช้						
สิทธิซื้อหุ้นสามัญจากใบสำคัญแสดงสิทธิ	<u>42,355</u>	<u>47,261</u>	<u>3,985,530</u>	<u>3,976,866</u>	<u>0.011</u>	<u>0.012</u>

14. การเสนอข้อมูลทางการเงินจำแนกตามส่วนงาน

บริษัทดำเนินกิจการหลักในส่วนงานเดียว คือ บริหารสินเชื่เช่าซื้อรถยนต์ โดยมีส่วนงานทางภูมิศาสตร์หลักในประเทศ ดังนั้นรายได้ การ และหลักทรัพย์ โดยส่วนใหญ่ตามที่แสดงไว้ในงบการเงินจึงเกี่ยวข้องกับส่วนงานธุรกิจและส่วนงานทางภูมิศาสตร์ตามที่กล่าวไว้

15. กองทุนสำรองเลี้ยงชีพ

บริษัทฯ และพนักงานบริษัทฯ ได้ร่วมกันจัดตั้งกองทุนสำรองเลี้ยงชีพขึ้นตามพระราชบัญญัติกองทุนสำรองเลี้ยงชีพ พ.ศ. 2530 โดยบริษัทฯ และพนักงานจะจ่ายสมทบเข้ากองทุนเป็นรายเดือนในอัตราร้อยละ 2 ของเงินเดือน กองทุนสำรองเลี้ยงชีพนี้บริหารโดยบริษัทหลักทรัพย์จัดการกองทุนกสิกรไทย จำกัด และจะจ่ายให้แก่พนักงานเมื่อพนักงานนั้นออกจากการตามระเบียบว่าด้วยกองทุนของบริษัทฯ ในระหว่างปี 2551 และ 2550 บริษัทฯ ได้จ่ายเงินสมทบกองทุนเป็นจำนวนเงิน 0.5 ล้านบาท และ 0.5 ล้านบาท ตามลำดับ

16. ภาระผูกพัน

ณ วันที่ 31 ธันวาคม 2551 บริษัทฯ มีภาระผูกพันในการจ่ายค่าเช่าและค่าบริการตามสัญญาเช่าอาคารและสัญญาบริการดังนี้

จ่ายชำระภายใน	ล้านบาท
1 ปี	1.9
2 ถึง 5 ปี	1.1
รวม	<u>3.0</u>

17. เครื่องมือทางการเงิน

ความเสี่ยงด้านการให้สินเชื่อ

บริษัทฯ มีความเสี่ยงด้านการให้สินเชื่อที่เกี่ยวข้องกับลูกหนี้ตามสัญญาเช่าซื้อและเงินกู้ยืม ฝ่ายบริหารควบคุมความเสี่ยงนี้โดยการกำหนดให้มีนโยบายและวิธีการในการควบคุมสินเชื่อที่เหมาะสม นอกจากนี้ การให้สินเชื่อของบริษัทฯ ไม่มีการกระจุกตัวเนื่องจากบริษัทมีฐานของลูกค้าที่หลากหลายและมีอยู่จำนวนมาก ราย ดังนั้นบริษัทจึงไม่คาดว่าจะได้รับความเสียหายที่เป็นสาระสำคัญจากการให้สินเชื่อ นอกจากจำนวนค่าเผื่อหนี้สงสัยจะสูญที่บันทึกไว้แล้วในบัญชี

ความเสี่ยงจากอัตราดอกเบี้ย

บริษัทฯ มีความเสี่ยงจากอัตราดอกเบี้ยที่สำคัญอันเนื่องมาจากเงินฝากสถาบันการเงิน ลูกหนี้ตามสัญญาเช่าซื้อเงินกู้ยืมระยะสั้นและเงินกู้ยืมระยะยาวที่มีดอกเบี้ย อย่างไรก็ตาม เนื่องจากสินทรัพย์และหนี้สินทางการเงินส่วนใหญ่มีอัตราดอกเบี้ยที่ปรับขึ้นลงตามอัตราตลาด หรือมีอัตราดอกเบี้ยคงที่ซึ่งใกล้เคียงกับอัตราตลาดในปัจจุบัน ความเสี่ยงจากอัตราดอกเบี้ยของบริษัทฯ จึงอยู่ในระดับต่ำ

ณ วันที่ 31 ธันวาคม 2551 สินทรัพย์และหนี้สินทางการเงินที่สำคัญสามารถจัดตามประเภทอัตราดอกเบี้ย และสำหรับสินทรัพย์และหนี้สินทางการเงินที่มีอัตราดอกเบี้ยคงที่สามารถแยกตามวันที่ครบกำหนด หรือ วันที่มีการกำหนดอัตราดอกเบี้ยใหม่ (หากวันที่มีการกำหนดอัตราดอกเบี้ยใหม่ถึงก่อน) ได้ดังนี้

(หน่วย: ล้านบาท)

	อัตราดอกเบี้ยคงที่		อัตราดอกเบี้ย	ไม่มี		อัตราดอกเบี้ย
	ภายใน	มากกว่า 1	ปรับขึ้นลง	ไม่มี		ที่แท้จริง
	1 ปี	ถึง 5 ปี	ตามราคาดตลาด	อัตราดอกเบี้ย	รวม	(ร้อยละต่อปี)
สินทรัพย์ทางการเงิน						
เงินสดและรายการเทียบเท่าเงินสด	-	-	56.5	12.7	69.2	0.5
ลูกหนี้ตามสัญญาเช่าซื้อ - สุทธิ	915.2	1,333.9	-	-	2,249.1	16.6
เงินให้กู้ยืมระยะสั้นแก่บุคคลที่เกี่ยวข้องกัน	11.5	-	-	-	11.5	15.0
เงินให้กู้ยืมแก่กิจการอื่น - สุทธิ	39.9	49.3	-	-	89.2	15.0
	966.6	1,383.2	56.5	12.7	2,419.0	
หนี้สินทางการเงิน						
เงินกู้ยืมระยะสั้นจากบริษัทใหญ่	-	-	350.0	-	350.0	7.0 - 7.5
เงินกู้ยืมระยะสั้นจากธนาคาร	-	-	30.0	-	30.0	5.3
เงินกู้ยืมระยะยาวจากธนาคาร	618.9	226.8	258.3	-	1,104.0	6.5 - 7.0
	618.9	226.8	638.3	-	1,484.0	

มูลค่ายุติธรรมของเครื่องมือทางการเงิน

บริษัทฯ ใช้วิธีการและข้อสมมติฐานในการประมาณมูลค่ายุติธรรมของเครื่องมือทางการเงินเช่นเดียวกับที่ใช้ในงบการเงินสำหรับปีสิ้นสุดวันที่ 31 ธันวาคม 2550

18. การอนุมัติงบการเงิน

งบการเงินนี้ได้รับอนุมัติโดยคณะกรรมการผู้มีอำนาจของบริษัทฯ เมื่อวันที่

27 กุมภาพันธ์ 2552

โครงสร้างบริษัท

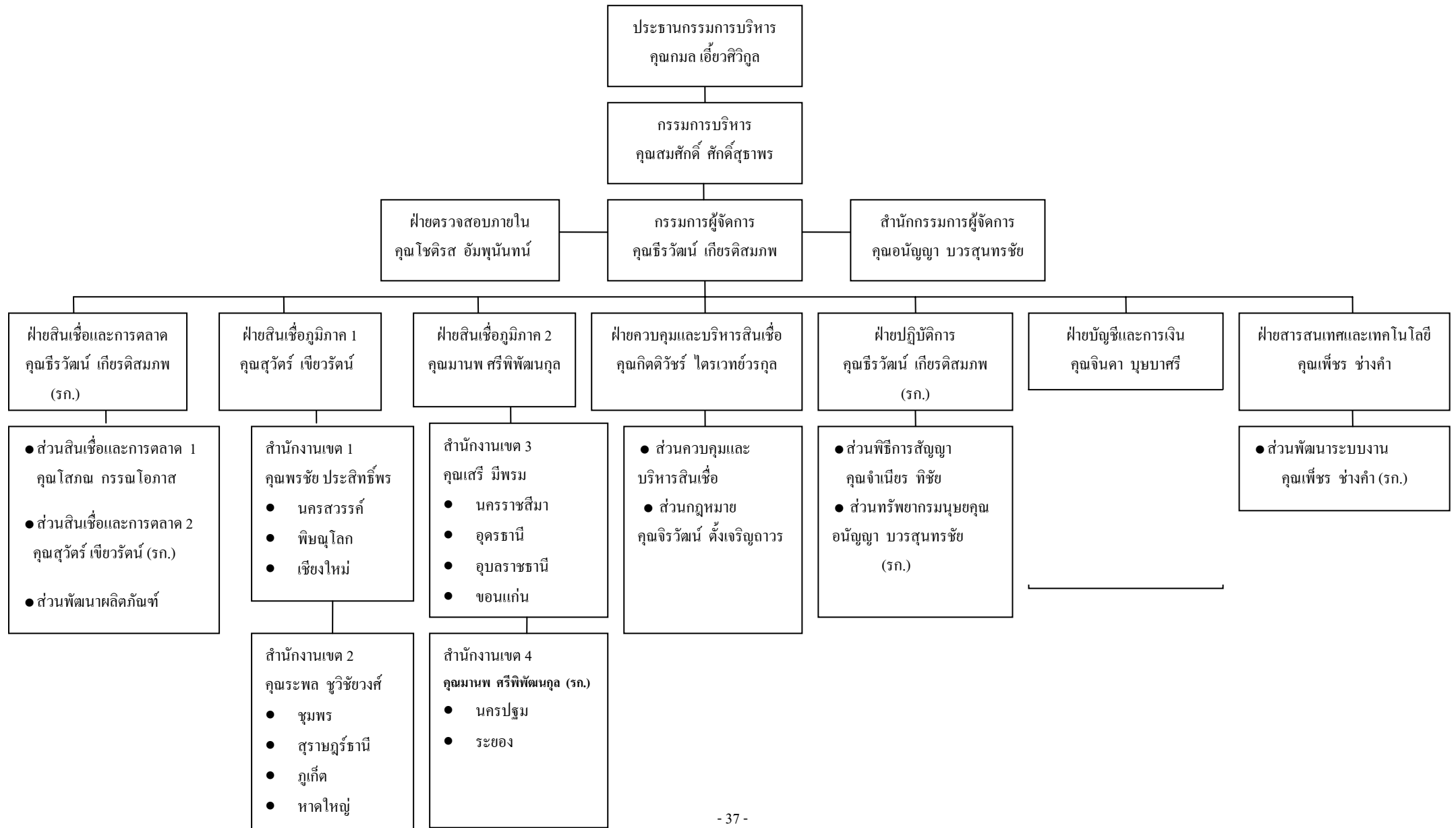

โครงสร้างการถือหุ้นในการจัดการ

รายชื่อผู้ถือหุ้นของบริษัท 10 ลำดับแรก ณ วันที่ 1 กันยายน 2551

ลำดับ	รายชื่อ	จำนวนหุ้นที่ถือ (หุ้น)	สัดส่วนการถือหุ้น
1	บริษัท ไม่น่า แอสเซท จำกัด (มหาชน)	2,400,000,000.00	60.00
2	นางสาวเพลินพิศ คณิตกาญจนกุล	107,956,480.00	2.70
3	นางสาวเพ็ญนภา เวียนสาว	83,050,520.00	2.08
4	นายอรุณ คี๋ยง	79,087,000.00	1.98
5	นายทวีป เรืองห่วย	70,957,100.00	1.77
6	นายเจริญ โขจุฬิธรรม	64,716,000.00	1.62
7	นายสุรพันธ์ พัฒนพิฑูรย์	48,500,000.00	1.21
8	นายชาญชัย พาณิชยารมณ	45,000,000.00	1.13
9	นายชูเกียรติ พานานิธิ	39,200,000.00	0.98
10	นายธนศ ดิลกศักดิ์วิฑูร	33,800,040.00	0.85
	รวม	2,972,267,140.00	74.32

หมายเหตุ : มูลค่าที่ตราไว้ 0.10 บาท/หุ้น

โครงสร้างการบริหารและการจัดการของบริษัท ประกอบด้วยคณะกรรมการบริษัท คณะกรรมการตรวจสอบ กรรมการบริหาร และผู้บริหาร โดยคณะกรรมการและผู้บริหารของบริษัทมีรายชื่อและอำนาจหน้าที่ดังต่อไปนี้

คณะกรรมการบริษัท

คณะกรรมการบริษัท ณ วันที่ 29 กุมภาพันธ์ 2551 มีจำนวน 10 ท่าน ประกอบด้วย โดยกรรมการทุกท่านผ่านการอบรม หลักสูตร Directors Accreditation Program (DAP)

ลำดับ	รายชื่อ	ตำแหน่ง
1.	นายคมล เอี้ยวศิริกุล	ประธานกรรมการและประธานกรรมการบริหาร
2.	นายวิสูตร เอี้ยวศิริกุล	กรรมการและรองประธานกรรมการ
3.	นายสมศักดิ์ ศักดิ์สุธาพร	กรรมการ
4.	นายสรศักดิ์ เอี้ยวศิริกุล	กรรมการ
5.	นายเอกชัย เอี้ยวศิริกุล	กรรมการ
6.	นางสาวรุ่งระวี เอี่ยมพงษ์ไพฑูรย์	กรรมการ
7.	นายธีรวัฒน์ เกียรติสมภพ	กรรมการและกรรมการผู้จัดการ
8.	พลตรี จิระเดช โมกษะสมิต	กรรมการและประธานกรรมการตรวจสอบ
9.	นายเกียรติพร ศิริชัยสกุล	กรรมการและกรรมการตรวจสอบ
10.	นางสาวพรเพ็ญ วิวัฒนเดชา	กรรมการและกรรมการตรวจสอบ

โดยมี นางสาวจินดา บุญบาศรี เป็นเลขานุการคณะกรรมการบริษัท

ปัจจุบัน บริษัทมีคณะกรรมการทั้งสิ้นจำนวน 10 ท่าน โดยเป็นกรรมการที่เป็นตัวแทนของผู้ถือหุ้นใหญ่จำนวน 6 ท่าน ได้แก่ นายกมล เอี้ยวศิริกุล นายวิสูตร เอี้ยวศิริกุล นายสมศักดิ์ ศักดิ์สุธาทิร นายสรศักดิ์ เอี้ยวศิริกุล นายเอกชัย เอี้ยวศิริกุล นางสาวรุ่งระวี เอี่ยมพงษ์ไพฑูรย์ กรรมการที่เป็นผู้บริหาร 1 ท่านคือนายธีรวัฒน์ เกียรติสมภพ และเป็นกรรมการตรวจสอบ 3 ท่าน ได้แก่ พลตรี จิระเดช โมกขะสมิต นายเกียรติพร ศิริชัยสกุล นางสาวพรเพ็ญ วิวัฒนเดช

กรรมการผู้มีอำนาจลงนาม

กรรมการผู้มีอำนาจลงนามผูกพันบริษัทประกอบด้วย นายกมล เอี้ยวศิริกุล หรือนายวิสูตร เอี้ยวศิริกุล หรือ นายสมศักดิ์ ศักดิ์สุธาทิร หรือนายสรศักดิ์ เอี้ยวศิริกุล หรือนายเอกชัย เอี้ยวศิริกุล หรือนางสาวรุ่งระวี เอี่ยมพงษ์ไพฑูรย์ สองในหกคนลงลายมือชื่อร่วมกันและประทับตราสำคัญของบริษัท

อำนาจหน้าที่ของคณะกรรมการบริษัท

คณะกรรมการบริษัทต้องใช้ความรู้ ความสามารถ และประสบการณ์ให้เป็นประโยชน์ต่อการดำเนินธุรกิจของบริษัท ให้เป็นไปตามกฎหมาย วัตถุประสงค์ ข้อบังคับ มติของที่ประชุมผู้ถือหุ้น กำหนดนโยบายและทิศทางการดำเนินงาน การบริหารเงิน การบริหารความเสี่ยงของกิจการ และจัดให้บริษัท มีระบบการควบคุมและตรวจสอบภายในที่มีประสิทธิภาพ โดยคำนึงถึงผลประโยชน์ของบริษัทและผู้ถือหุ้นเป็นสำคัญ รวมทั้งกำกับและควบคุมดูแลให้ฝ่ายบริหารดำเนินการให้เป็นไปตามนโยบายที่กำหนดไว้อย่างมีประสิทธิภาพและประสิทธิผล พร้อมทั้งห้ามมิให้กรรมการประกอบกิจการหรือเข้าเป็นหุ้นส่วนหรือกรรมการในกิจการอันมีสภาพอย่างเดียวกันและเป็นการแข่งขันกับกิจการของบริษัท

นอกจากนี้คณะกรรมการบริษัทมีอำนาจมอบหมายแต่งตั้งกรรมการจำนวนหนึ่งให้เป็นกรรมการบริหารเพื่อดำเนินการอย่างหนึ่งอย่างใดหรือหลายอย่าง ทั้งนี้ คณะกรรมการบริษัท ได้กำหนดให้กรรมการผู้มีอำนาจลงลายมือชื่อผูกพันบริษัทมีอำนาจดำเนินการเรื่องต่างๆ ของกิจการได้เอง เว้นแต่อำนาจในการดำเนินการดังต่อไปนี้ จะกระทำได้นั้นเมื่อ ได้รับอนุมัติจากที่ประชุมผู้ถือหุ้นก่อน

- 1) เรื่องที่กฎหมายกำหนดให้ต้องได้มติที่ประชุมผู้ถือหุ้น
- 2) การทำรายการที่กรรมการมีส่วนได้เสียและอยู่ในข่ายที่กฎหมายหรือข้อกำหนดของตลาดหลักทรัพย์ระบุให้ต้องได้รับอนุมัติจากที่ประชุมผู้ถือหุ้น

ทั้งนี้กำหนดให้รายการที่กรรมการหรือบุคคลที่อาจมีความขัดแย้ง มีส่วนได้เสีย หรือ อาจมีความขัดแย้งทางผลประโยชน์อื่นใดกับบริษัท หรือบริษัทย่อย ให้กรรมการซึ่งมีส่วนได้เสียในเรื่องใด ไม่มีสิทธิอนุมัติการทำรายการในเรื่องนั้น

คณะกรรมการตรวจสอบ (Audit Committee)

คณะกรรมการตรวจสอบ ณ วันที่ 29 กุมภาพันธ์ 2551 มีจำนวน 3 ท่าน ประกอบด้วย

ลำดับ	รายชื่อ	ตำแหน่ง
1.	พลตรี จิระเดช โมกขะสมิต	ประธานกรรมการตรวจสอบ
2.	นายเกียรติพร ศิริชัยสกุล	กรรมการตรวจสอบ
3.	นางสาวพรเพ็ญ วิวัฒนเดช	กรรมการตรวจสอบ

โดยมี นางสาวโชติรส อัมพุนันท์ เป็นเลขานุการคณะกรรมการตรวจสอบ

อำนาจหน้าที่ของคณะกรรมการตรวจสอบ

คณะกรรมการตรวจสอบ มีหน้าที่และรับผิดชอบตามข้อกำหนดและหลักเกณฑ์ของคณะกรรมการกำกับหลักทรัพย์และตลาดหลักทรัพย์ และตลาดหลักทรัพย์แห่งประเทศไทยและให้รายงานตรงต่อคณะกรรมการบริษัท

- 1) สอบทานให้บริษัทมีการรายงานทางการเงินอย่างถูกต้องและเพียงพอ โดยการประสานงานกับผู้สอบบัญชีและผู้บริหารที่รับผิดชอบจัดทำรายงานทางการเงินทั้งรายไตรมาสและประจำปี คณะกรรมการตรวจสอบอาจเสนอแนะให้ผู้สอบบัญชีสอบทานหรือตรวจสอบรายการใดๆ ที่เห็นว่าจำเป็นและเป็นเรื่องสำคัญในระหว่างการตรวจสอบบัญชีของบริษัทก็ได้
- 2) สอบทานให้บริษัทมีระบบการควบคุมภายใน (Internal Control) และการตรวจสอบภายใน (Internal Audit) ที่เหมาะสมและมีประสิทธิภาพ โดยสอบทานร่วมกับผู้ตรวจสอบบัญชีและผู้ตรวจสอบภายใน
- 3) สอบทานให้บริษัทปฏิบัติตามกฎหมายว่าด้วยหลักทรัพย์และตลาดหลักทรัพย์ ข้อกำหนดของตลาดหลักทรัพย์ หรือกฎหมายที่เกี่ยวข้องกับธุรกิจของบริษัท
- 4) พิจารณา คัดเลือก เสนอแต่งตั้งและเสนอคำตอบแทนผู้สอบบัญชีของบริษัท
- 5) พิจารณาการเปิดเผยข้อมูลของบริษัทรวมทั้งให้ความเห็นในกรณีที่เกิดรายการที่เกี่ยวข้องกันหรือรายการที่อาจมีความขัดแย้งทางผลประโยชน์ให้มีความถูกต้องและครบถ้วน
- 6) จัดทำรายงานการกำกับดูแลกิจการของคณะกรรมการตรวจสอบโดยเปิดเผยไว้ในรายงานประจำปีของบริษัท ซึ่งรายงานดังกล่าวต้องลงนามโดยประธานคณะกรรมการตรวจสอบ ทั้งนี้รายงานดังกล่าวควรประกอบด้วยข้อมูลดังต่อไปนี้
 - ความเห็นเกี่ยวกับกระบวนการจัดทำและการเปิดเผยข้อมูลในรายงานทางการเงินของบริษัทถึงความถูกต้องครบถ้วน เป็นที่เชื่อถือได้
 - ความเห็นเกี่ยวกับความเพียงพอของระบบการควบคุมภายในของบริษัท
 - เหตุผลที่เชื่อว่าผู้สอบบัญชีของบริษัทเหมาะสมที่จะได้รับการแต่งตั้งต่อไปอีกวาระหนึ่ง
 - ความเห็นเกี่ยวกับการปฏิบัติตามกฎหมายว่าด้วยหลักทรัพย์และตลาดหลักทรัพย์ ข้อกำหนดของตลาดหลักทรัพย์ หรือกฎหมายที่เกี่ยวข้องกับธุรกิจของบริษัท
 - รายงานอื่นใดที่เห็นว่าผู้ถือหุ้นและนักลงทุนทั่วไปควรทราบ ภายใต้ขอบเขตหน้าที่และความรับผิดชอบที่ได้รับมอบหมายจากคณะกรรมการบริษัท
- 7) ปฏิบัติการอื่นใดตามที่คณะกรรมการของบริษัทมอบหมายด้วยความเห็นชอบจากคณะกรรมการตรวจสอบ

คณะกรรมการบริหาร (Executive Committee)

ณ วันที่ 29 กุมภาพันธ์ 2551 บริษัทมีคณะกรรมการบริหาร จำนวน 3 ท่าน ประกอบด้วย

ลำดับ	รายชื่อ	ตำแหน่ง
1.	นายกมล เอียวศิริกุล	ประธานกรรมการบริหาร
2.	นายสมศักดิ์ สักดิ์สุธาพร	กรรมการบริหาร
3.	นายธีรวัฒน์ เกียรติสมภพ	กรรมการบริหาร

โดยมี นางสาวจินดา บุญบาศรี เป็นเลขานุการคณะกรรมการบริหาร

อำนาจหน้าที่ของคณะกรรมการบริหาร

คณะกรรมการบริษัทได้มีการมอบอำนาจให้แก่คณะกรรมการบริหารให้เป็นผู้รับมอบอำนาจของบริษัท มีอำนาจกระทำการแทนบริษัท ในกิจการตามเงื่อนไขดังต่อไปนี้

- 1) มีอำนาจในการจัดการและบริหารกิจการของบริษัท ตามวัตถุประสงค์ ข้อบังคับ มติที่ประชุมผู้ถือหุ้น และมติที่ประชุมคณะกรรมการบริษัททุกประการ
- 2) มีอำนาจพิจารณาอนุมัติการดำเนินงานเพื่อธุรกรรมตามปกติธุรกิจของบริษัท เช่น การจัดซื้อสินค้า หรือ ยานพาหนะ และการอนุมัติการขายเช่าซื้อ เป็นต้น ทั้งนี้วงเงินสำหรับแต่ละรายการต้องไม่เกินกว่า 50 ล้านบาท
- 3) อนุมัติการใช้จ่ายเงินลงทุนที่สำคัญ ที่ได้กำหนดไว้ในงบประมาณรายจ่ายประจำปีตามที่จะได้รับมอบหมายจากคณะกรรมการบริษัท หรือตามที่คณะกรรมการบริษัทได้เคยมีมติอนุมัติในหลักการไว้แล้ว
- 4) อำนาจพิจารณาอนุมัติการกู้ยืมเงิน การจัดหางบการเงินสินเชื่อ หรือการออกตราสารหนี้ รวมถึงการให้หลักประกัน การค้ำประกันเงินกู้หรือสินเชื่อหรือการขอสินเชื่อใดๆ ของบริษัทภายในวงเงินสำหรับแต่ละรายการไม่เกิน 50 ล้านบาท
- 5) กำหนดโครงสร้างองค์กร การบริหาร และกรรมการบริหาร โดยให้ครอบคลุมทุกรายละเอียดของการคัดเลือก การฝึกอบรม การว่าจ้าง และการเลิกจ้างของพนักงานของบริษัท
- 6) มีอำนาจแต่งตั้ง ถอดถอนพนักงานของบริษัท ในตำแหน่งที่ไม่สูงกว่ากรรมการผู้จัดการ
- 7) มีอำนาจจัดทำ เสนอแนะและกำหนดนโยบายแนวทางธุรกิจ และกลยุทธ์ทางธุรกิจของบริษัทต่อคณะกรรมการบริษัท เพื่อพิจารณาอนุมัติ
- 8) เสนอแผนธุรกิจ อำนาจการบริหารงาน เสนองบประมาณสำหรับประกอบธุรกิจประจำปีและงบประมาณรายจ่ายประจำปีเพื่อคณะกรรมการบริษัทพิจารณาอนุมัติ และดำเนินการตามแผนทางธุรกิจและกลยุทธ์ทางธุรกิจโดยสอดคล้องกับนโยบาย และแนวทางธุรกิจที่คณะกรรมการบริษัทได้อนุมัติแล้ว
- 9) ปฏิบัติหน้าที่อื่นๆ ตามที่ได้รับมอบหมายในแต่ละช่วงเวลาจากคณะกรรมการบริษัท

ทั้งนี้ อำนาจของคณะกรรมการบริหารไม่รวมถึงการอนุมัติรายการใดที่อาจมีความขัดแย้ง หรือรายการใดที่คณะกรรมการบริหาร หรือบุคคลที่เกี่ยวข้องกับคณะกรรมการบริหารมีส่วนได้เสีย หรือผลประโยชน์ในลักษณะอื่นใดขัดแย้งกับบริษัท หรือบริษัทย่อย ตามกฎเกณฑ์ของตลาดหลักทรัพย์แห่งประเทศไทย ซึ่งการอนุมัติรายการในลักษณะดังกล่าว จะต้องเสนอต่อที่ประชุมคณะกรรมการและ/หรือที่ประชุมผู้ถือหุ้นเพื่อพิจารณาและอนุมัติรายการดังกล่าวตามที่ข้อบังคับของบริษัท หรือกฎหมายที่เกี่ยวข้องกำหนด

ผู้บริหาร

ณ วันที่ 28 กุมภาพันธ์ 2552 บริษัทมีผู้บริหารจำนวน 6 ท่าน ประกอบด้วยรายชื่อดังต่อไปนี้

ลำดับ	รายชื่อ	ตำแหน่ง
1.	นายธีรวัฒน์ เกียรติสมภพ	กรรมการผู้จัดการ รักษาการผู้จัดการฝ่ายปฏิบัติการ รักษาการฝ่ายสินเชื่อและการตลาด
2.	นายมานพ ศรีพิพัฒน์กุล	ผู้จัดการฝ่ายสินเชื่อภูมิภาค 2
3.	นายกิตติวัชร ไตรเวทย์วรกุล	ผู้จัดการฝ่ายควบคุมและบริหารสินเชื่อ
4.	นายสุวัตร เขียวรัตน์	ผู้จัดการฝ่ายสินเชื่อภูมิภาค 1
5.	นางสาวจินดา บุญบาศรี	ผู้อำนวยการฝ่ายบัญชีและการเงิน
6.	นายเพชร ช่างคำ	ผู้จัดการฝ่ายสารสนเทศและเทคโนโลยี

ลำดับ

รายชื่อ

ตำแหน่ง

อำนาจหน้าที่ของกรรมการผู้จัดการ

ให้กรรมการผู้จัดการมีอำนาจ ดำเนินการเป็นผู้บริหารงานจัดการและควบคุมดูแลการดำเนินธุรกิจตามปกติของบริษัท และสามารถอนุมัติรายการที่เป็นธุรกรรมตามปกติของบริษัท เช่น การจัดซื้อสินค้า ยานพาหนะ วัสดุ เครื่องมือ อุปกรณ์ เครื่องใช้ การอนุมัติค่าใช้จ่าย และการว่าจ้างที่ปรึกษาในด้านต่างๆ เป็นต้น ที่มีมูลค่าสำหรับแต่ละรายการที่ไม่เกิน 20 ล้านบาทได้ และอนุมัติการขายเช่าซื้อในวงเงินแต่ละรายการไม่เกิน 1 ล้านบาท แต่ไม่รวมถึงรายการที่เป็นการอนุมัติการกู้ยืมหรือการขอสินเชื่อใดๆ ของบริษัท และพิจารณาอนุมัติการใช้จ่ายเงินเพื่อการลงทุน เช่น การซื้อ-ขายเงินลงทุน หรือสินทรัพย์ถาวร ซึ่งการเข้าทำรายการดังกล่าวจะต้องทำการขออนุมัติจากคณะกรรมการบริหาร

กรรมการผู้จัดการมีอำนาจดำเนินการตามที่คณะกรรมการบริษัท หรือคณะกรรมการบริหารได้มอบหมาย ตลอดจนให้อำนาจกรรมการผู้จัดการในการมอบหมายให้บุคคลอื่นที่กรรมการผู้จัดการเห็นสมควรทำหน้าที่จัดการและดำเนินการแทนกรรมการผู้จัดการในเรื่องที่จำเป็นและสมควร โดยให้อยู่ในดุลยพินิจของกรรมการผู้จัดการ

ทั้งนี้การมอบอำนาจดังกล่าวต้องอยู่ภายใต้หลักเกณฑ์ของกฎหมายและกฎระเบียบข้อบังคับของบริษัทและไม่มีลักษณะเป็นการมอบอำนาจที่ทำให้กรรมการผู้จัดการหรือบุคคลที่ได้รับการมอบหมายจากกรรมการผู้จัดการ สามารถอนุมัติรายการที่ตนหรือบุคคลที่อาจมีความขัดแย้ง มีส่วนได้เสียหรือมีความขัดแย้งทางผลประโยชน์ในลักษณะอื่นใด กับบริษัทหรือบริษัทย่อย

การสรรหากรรมการและผู้บริหาร

บริษัทไม่มีคณะกรรมการสรรหา (Nominating Committee) ในการคัดเลือกบุคคลที่จะแต่งตั้งเป็นกรรมการของบริษัท อย่างไรก็ตาม คณะกรรมการจะเป็นผู้พิจารณาคัดเลือกตามประสบการณ์ ความรู้ ความสามารถและต้องมีคุณสมบัติตามเกณฑ์ของพระราชบัญญัติบริษัทมหาชนจำกัด พ.ศ. 2535 และตามประกาศของสำนักงาน ก.ล.ต. และ ผู้ที่เกี่ยวข้อง ซึ่งจะถูกจัดทำโดยที่ประชุมผู้ถือหุ้นจะเป็นผู้เสนอรายชื่อของผู้ที่จะเป็นกรรมการและทำการคัดเลือกตามข้อบังคับบริษัทโดยใช้เสียงข้างมาก และ ไม่ใช่แบบ Cumulative Voting และมีวิธีการดังต่อไปนี้

- 1) ผู้ถือหุ้นคนหนึ่งมีคะแนนเสียงเท่ากับจำนวนหุ้นที่ถือ
- 2) ให้ผู้ถือหุ้นออกเสียงลงคะแนนเลือกตั้งกรรมการเป็นรายบุคคลไป
- 3) บุคคลซึ่งได้รับคะแนนเสียงสูงสุดตามลำดับลงมาเป็นผู้ได้รับการเลือกตั้งเป็นกรรมการเท่าจำนวนกรรมการที่จะพึงมีหรือจะพึงเลือกตั้งในครั้งนั้น ในกรณีที่บุคคลซึ่งได้รับการเลือกตั้งในลำดับถัดลงมาจะมีคะแนนเสียงเท่ากันเกินจำนวนที่จะพึงมีหรือจะพึงเลือกตั้งในครั้งนั้น ให้ผู้เป็นประธานเป็นผู้ออกเสียงชี้ขาด

คำตอบแทนกรรมการและผู้บริหาร

ก.คำตอบแทนที่เป็นตัวเงิน

กรรมการ

คำตอบแทนกรรมการ ปี2551

ลำดับ	รายชื่อ	ตำแหน่ง	บำเหน็จกรรมการ	ค่าเบี้ยประชุม
1	นายคมล เอี้ยวศิริกุล	ประธานกรรมการและประธานกรรมการบริหาร	300,000.00	20,000.00
2	นายวิสูตร เอี้ยวศิริกุล	กรรมการ	100,000.00	20,000.00
3	นายสรศักดิ์ เอี้ยวศิริกุล	กรรมการ	100,000.00	20,000.00
4	นายเอกชัย เอี้ยวศิริกุล	กรรมการ	100,000.00	20,000.00
5	นายสมศักดิ์ ศักดิ์สุธาพร	กรรมการ	100,000.00	20,000.00
6	นางสาวรุ่งระวี เอี่ยมพงษ์ไพฑูรย์	กรรมการ	100,000.00	20,000.00
7	นายธีรวัฒน์ เกียรติสมภพ	กรรมการและกรรมการผู้จัดการ	100,000.00	20,000.00
8	พลตรี จิระเดช โมกขะสมิต	กรรมการและประธานกรรมการตรวจสอบ	200,000.00	20,000.00

9	นายเกียรติพร ศิริชัยสกุล	กรรมการและกรรมการตรวจสอบ	100,000.00	20,000.00
10	นางสาวพรเพ็ญ วิวัฒนเดชา	กรรมการและกรรมการตรวจสอบ	100,000.00	20,000.00

ผู้บริหาร

ค่าตอบแทน (บาท)	ปี 2549	ปี 2550	ปี 2551
จำนวน (คน)	6	6	6
- เงินเดือน	5,088,126	5,070,000	5,018,100
- โบนัส	788,126	422,500	369,952
- อื่นๆ ได้แก่ ค่าเบี้ยประชุม ค่าพาหนะ และค่าโทรศัพท์	612,000	548,000	252,000
เงินสมทบกองทุนสำรองเลี้ยงชีพ	101,762	101,400	100,362
รวม	6,590,014	6,141,900	5,740,414

ข.ค่าตอบแทนอื่น**กรรมการ****- ไม่มี-****ผู้บริหาร****- ไม่มี-**

รายละเอียดเกี่ยวกับผู้บริหารและผู้มีอำนาจควบคุม

ชื่อ-สกุล	ตำแหน่ง	อายุ (ปี)	คุณวุฒิทางการศึกษา	ความสัมพันธ์ทาง ครอบครัวระหว่าง ผู้บริหาร	สัดส่วน การถือ หุ้น (%)	ประสบการณ์การทำงานในระยะ 5 ปี ย้อนหลัง		
						ช่วงเวลา	ตำแหน่ง	บริษัท
1. นายกมล เอี้ยวศิริกุล	ประธานกรรมการ และประธาน กรรมการบริหาร	57	ประกาศนียบัตร - วิชาชีพ สาขาการบัญชี กรุงเทพมหานคร - อบรมหลักสูตร DAP รุ่นที่ 16/2004	พี่ชาย นายวิสูตร เอี้ยวศิริกุล นายสรศักดิ์ เอี้ยวศิริกุล	-	2551- ปัจจุบัน	ประธานกรรมการ	บมจ.เจนเนอรัล เอนจิเนียริง
						2550- ปัจจุบัน	ประธานกรรมการ	บมจ.ซันไชน์ คอร์ปอเรชั่น
						2550- ปัจจุบัน	ประธานกรรมการ	บจก.ไดสตาร์เซน
						2550- 2551	กรรมการผู้จัดการ	บจก.ไดสตาร์เซน
						2550- ปัจจุบัน	กรรมการ	บมจ.ทรัพย์ศรีไทยคลังสินค้า
						2550- ปัจจุบัน	ประธานกรรมการ	บจก.เจ อาร์ คีล
						2550- ปัจจุบัน	ประธานกรรมการ	บจก.เดอะโลอ้อน ฮิลล์ กอล์ฟ แอนด์ คันทรี คลับ
						2550-ปัจจุบัน	ประธานกรรมการ	บจก. เทอเทิล พาติ
						2549-ปัจจุบัน	ประธานกรรมการ	บจก.สมุย เพนนิงชูลา
						2549-ปัจจุบัน	ประธานกรรมการ	บจก.ภูเก็ต เพนนิงชูลา
						2549-ปัจจุบัน	ประธานกรรมการ	บจก.ฮอทสปริง
						2549-ปัจจุบัน	ประธานกรรมการ	บจก.เดอะ รีทรีท หัวหิน
						2549-ปัจจุบัน	ประธานกรรมการ	บจก. คอบร้า อินเทลลิเจนท์
						2543-ปัจจุบัน	ประธานกรรมการ	บจก.ท็อป เอลลิเมนต์ทส
						2543- ปัจจุบัน	กรรมการผู้จัดการ	บมจ.ไมค์ด้าลิสซิ่ง
						2537- ปัจจุบัน	ประธานกรรมการ	บจก.เพนพัลลิสซิ่ง
						2535 - ปัจจุบัน	ประธานกรรมการ	บมจ.ไมค์ด้า เมคาลิสท์ เอนเนอร์เท นเมนต์
						2534 - ปัจจุบัน	ประธานกรรมการ	บมจ.ไมค์ด้าแอสเซ็ท

ชื่อ-สกุล	ตำแหน่ง	อายุ (ปี)	คุณวุฒิทางการศึกษา	ความสัมพันธ์ทาง ครอบครัวระหว่าง ผู้บริหาร	สัดส่วน การถือ หุ้น (%)	ประสบการณ์การทำงานในระยะ 5 ปี ย้อนหลัง		
						ช่วงเวลา	ตำแหน่ง	บริษัท
2. นายสมศักดิ์ ศักดิ์สุธาพร	กรรมการบริหาร	54	มัธยมศึกษาตอนปลาย - สายวิทย์ สืบบุตรบำรุง - อบรมหลักสูตร DAP รุ่นที่ 50/2006		-	2547- ปัจจุบัน 2547-ปัจจุบัน 2546- ปัจจุบัน 2540 - 2545	กรรมการ กรรมการ ผอ.ฝ่ายทรัพยากร ผอ.ฝ่ายขาย	บมจ. ไมค์ด้า ลิสซิ่ง บมจ. ไมค์ด้า แอสเซ็ท บมจ. ไมค์ด้า แอสเซ็ท บมจ. ไมค์ด้า แอสเซ็ท
3. นายวิสูตร เอี้ยวศิริกุล	กรรมการ	49	ปริญญาตรี - สาขาพัฒนาชุมชน สถาบันราชภัฏนครปฐม - อบรมหลักสูตร DAP รุ่นที่ 16/2004	น้องชาย นายกมล เอี้ยวศิริกุล พี่ชาย นายเอกชัย เอี้ยวศิริกุล นายสรศักดิ์ เอี้ยวศิริกุล	-	2549-ปัจจุบัน 2549-ปัจจุบัน 2547 - ปัจจุบัน 2547 - ปัจจุบัน 2540 - 2544 2534 - 2540 2534 - 2540	กรรมการ กรรมการ รองกรรมการผู้จัดการ กรรมการ รองกรรมการผู้จัดการอาวุโส ผู้อำนวยการฝ่ายขาย ผู้จัดการเขต	บจก.คอบร้า อินเทลลิเจนท์ บจก.ทีโอพี เอลลิเมนต์ทอส บมจ. ไมค์ด้า แอสเซ็ท บมจ. ไมค์ด้า ลิสซิ่ง บมจ. ไมค์ด้า แอสเซ็ท บมจ. ไมค์ด้า แอสเซ็ท บมจ. ไมค์ด้า แอสเซ็ท
4. นายเอกชัย เอี้ยวศิริกุล	กรรมการ	47	ประกาศนียบัตร - วิชาชีพชั้นสูง สาขา บริหารธุรกิจและ การตลาด วิทยาลัยเทคนิคธนบุรี นครปฐม - อบรมหลักสูตร DAP รุ่นที่ 16/2004	น้องชาย นายกมล เอี้ยวศิริกุล นายวิสูตร เอี้ยวศิริกุล พี่ชาย นายสรศักดิ์ เอี้ยวศิริกุล	-	2547 - ปัจจุบัน 2547 - ปัจจุบัน 2540 - 2547 2534 - 2540	รองกรรมการผู้จัดการ กรรมการ ผู้อำนวยการฝ่ายขาย ผู้จัดการเขต	บมจ. ไมค์ด้า แอสเซ็ท บมจ. ไมค์ด้า ลิสซิ่ง บมจ. ไมค์ด้า แอสเซ็ท บมจ. ไมค์ด้า แอสเซ็ท

ชื่อ-สกุล	ตำแหน่ง	อายุ (ปี)	คุณวุฒิทางการศึกษา	ความสัมพันธ์ทาง ครอบครัวระหว่าง ผู้บริหาร	สัดส่วน การถือ หุ้น (%)	ประสบการณ์การทำงานในระยะ 5 ปี ย้อนหลัง		
						ช่วงเวลา	ตำแหน่ง	บริษัท
5. นายสรศักดิ์ เอี้ยวศิริกุล	กรรมการ	43	<u>ประกาศนียบัตร</u> - วิชาชีพ สาขาการบัญชี พนิชยการพระเชตุพน - อบรมหลักสูตร DAP รุ่นที่ 16/2004	<u>น้องชาย</u> นายกมล เอี้ยวศิริกุล นายวิสูตร เอี้ยวศิริกุล นายเอกชัย เอี้ยวศิริกุล	-	2549- ปัจจุบัน 2549- ปัจจุบัน 2547- ปัจจุบัน 2545- ปัจจุบัน 2540 - 2545 2537 - 2540 2534 - 2537	กรรมการ กรรมการ กรรมการ รองกรรมการผู้จัดการ ผอ.ฝ่ายขาย ผู้จัดการเขต ผู้จัดการสาขา	บจก.เดอะโลชั่น อิลส์ กอล์ฟ แอนด์ คันทรี คลับ บจก.ท็อป เอลลิเมนต์ทส บมจ. ไมค์ด้า ลิสซิ่ง บมจ. ไมค์ด้า แอสเซ็ท บมจ. ไมค์ด้า แอสเซ็ท บมจ. ไมค์ด้า แอสเซ็ท บมจ. ไมค์ด้า แอสเซ็ท
6. นางสาวรุ่งระวี เอี่ยมพงษ์ไพฑูรย์	กรรมการ	41	<u>ปริญญาโท</u> บัญชีมหาบัณฑิต มหาวิทยาลัยธรรมศาสตร์ <u>ประกาศนียบัตรชั้นสูง</u> <u>ทางการสอบบัญชี</u> มหาวิทยาลัยธรรมศาสตร์ <u>ปริญญาตรี</u> บัญชีบัณฑิต(เกียรตินิยม) มหาวิทยาลัยธรรมศาสตร์ อบรมหลักสูตร DAP รุ่น ที่ 16/2004		-	2551- ปัจจุบัน 2551- ปัจจุบัน 2551- ปัจจุบัน 2550- ปัจจุบัน 2550- ปัจจุบัน 2550 – มี.ย. 51 2550 – เม.ย.51 2548 - ปัจจุบัน 2547- ปัจจุบัน 2547- ปัจจุบัน 2536 - 2547 2533 - 2536	กรรมการ กรรมการ กรรมการ กรรมการ กรรมการ กรรมการ กรรมการ กรรมการ ผู้ช่วยกรรมการผู้จัดการฝ่ายบัญชีและการเงิน ผู้อำนวยการฝ่ายบัญชีและการเงิน ผู้ช่วยผู้สอบบัญชี	บมจ.เจนเนอรัล เอนจิเนียริง บจก.จี.อี.แอล.เจนเนอรัล เอนจิ เนียริง เซอร์วิส บจก.ฉัตรเกษม บมจ.ทรัพย์ศรีไทย คลังสินค้า บมจ.ซัน ไลน์ คอร์ปอเรชั่น บจก. เจ อาร์ คิล บจก.โคสตาเร็น บมจ. ไมค์ด้า แอสเซ็ท บมจ. ไมค์ด้า ลิสซิ่ง บมจ. ไมค์ด้า แอสเซ็ท บมจ. ไมค์ด้า แอสเซ็ท สำนักงานไพรซ์วอเตอร์เฮาส์

ชื่อ-สกุล	ตำแหน่ง	อายุ (ปี)	คุณวุฒิทางการศึกษา	ความสัมพันธ์ทาง ครอบครัวระหว่าง ผู้บริหาร	สัดส่วน การถือ หุ้น (%)	ประสบการณ์การทำงานในระยะ 5 ปี ย้อนหลัง		
						ช่วงเวลา	ตำแหน่ง	บริษัท
7. นายธีรวัฒน์ เกียรติสมภพ	กรรมการและ กรรมการผู้จัดการ	50	ปริญญาโท EX-MBA มหาวิทยาลัย หอการค้าไทย ปริญญาตรี ศิลปศาสตร์ (รัฐศาสตร์) มหาวิทยาลัยรามคำแหง		-	2544 - ปัจจุบัน	กรรมการบริหารและ กรรมการผู้จัดการ ผู้ช่วยกรรมการผู้จัดการ	บมจ. ไมค์ด้า ลิสซิ่ง
						2543 - 2544		บจก. ธนชาติ แมเนจเม้นท์ แอนด์ เซอร์วิส
						2541 - 2543		บจก. นครหลวง สุราษฎร์ลิสซิ่ง
						2538 - 2541		บจก. ชีทก้า ลิสซิ่ง
						2537 - 2538		บจก. เงินทุนหลักทรัพย์ ชีทก้า
8. พลตรี จิระเดช โมกษะสมบัติ	กรรมการและ ประธานกรรมการ ตรวจสอบ	54	-โรงเรียนนายร้อยพระ จุลจอมเกล้ารุ่นที่ 24 หลักสูตรชั้นนายพัน -ประเทศออสเตรเลีย -Fort Benning ประเทศ สหรัฐอเมริกา		-	2551 - ปัจจุบัน	กรรมการและประธานกรรมการ ตรวจสอบ	บมจ. ไมค์ด้า แอสเซ็ท
						2551-ปัจจุบัน	ประธานกรรมการตรวจสอบ	บมจ. เจเนอรัล เอนจิเนียริ่ง
						2551-ปัจจุบัน	รองแม่ทัพภาคที่ 1	กองทัพบก
						2547-ปัจจุบัน	กรรมการและประธานกรรมการ ตรวจสอบ	บมจ. ไมค์ด้า ลิสซิ่ง
						2547-ปัจจุบัน	ผู้บังคับการจังหวัดทหารบกจังหวัด เพชรบุรี	กองทัพบก
						2545-2546	ผู้ทรงคุณวุฒิ	กองทัพบก
						2542-2545	นายทหารฝ่ายเสนาธิการประจำ รัฐมนตรีว่าการ	กระทรวงกลาโหม
						2538-2542	เสนาธิการมณฑลทหารบกที่ 13	กองทัพบก
						2533-2538	ผู้บังคับการกรม กรมทหารราบที่ 1 มหาดเล็กรักษาพระองค์	กองทัพบก

ชื่อ-สกุล	ตำแหน่ง	อายุ (ปี)	คุณวุฒิทางการศึกษา	ความสัมพันธ์ทาง ครอบครัวระหว่าง ผู้บริหาร	สัดส่วน การถือ หุ้น (%)	ประสบการณ์การทำงานในระยะ 5 ปี ย้อนหลัง		
						ช่วงเวลา	ตำแหน่ง	บริษัท
9. นางสาวพรเพ็ญ วิวัฒน์เดชา	กรรมการและ ประธานกรรมการ ตรวจสอบ	40	ปริญญาโท บริหารธุรกิจ มหาวิทยาลัยธรรมศาสตร์ ปริญญาตรี คณะพาณิชยศาสตร์และ การบัญชี(เกียรตินิยม อันดับ 2) มหาวิทยาลัยธรรมศาสตร์		-	2547- ปัจจุบัน 2543-ปัจจุบัน 2541-2543 2540-2541 2533-2536	กรรมการและกรรมการตรวจสอบ ผู้ช่วยผู้อำนวยการฝ่าย ผู้จัดการฝ่ายการเงินและบริหาร ผู้จัดการฝ่ายบัญชี ผู้ช่วยผู้ตรวจสอบบัญชี	บมจ. ไมค์ ลิซซิ่ง บจก.ทรูมูฟ บจก.วีซี.สโปก โปรคักชั่น บจก.ไวร์เลส คอมมูนิเคชั่น เชอร์วิส สำนักงานบัญชี ไพรัช วอเตอร์เฮาส์
10. นายเกียรติพร ศิริชัยสกุล	กรรมการตรวจสอบ	40	ปริญญาตรี บัญชีบัณฑิต มหาวิทยาลัยธรรมศาสตร์		-	ม.ค. 2549 - ปัจจุบัน 2535 - ปัจจุบัน 2532 - 2535	กรรมการและกรรมการตรวจสอบ ผู้สอบบัญชีรับอนุญาต ผู้สอบบัญชีรับอนุญาต	บมจ.ไมค์ลิซซิ่ง สำนักงานบัญชีไพน์เนอร์ สำนักงานบัญชีไพรัชวอเตอร์ เฮาส์
11.นายกิตติวัชร ไตรเวทย์วรกุล	ผู้จัดการฝ่ายควบคุม และบริหารสินเชื่อ	42	ปริญญาตรี นิติศาสตร์ มหาวิทยาลัยศรีปทุม		-	2551-ปัจจุบัน 2542-2545 2539-2542 2534-2539 2534	ผู้จัดการฝ่ายควบคุมและบริหารสินเชื่อ ผู้ช่วยผู้จัดการ ผู้จัดการส่วนสินเชื่อ หัวหน้าหน่วย หัวหน้าหน่วย	บมจ. ไมค์ลิซซิ่ง บง.กรุงไทย ธนกิจ บง.ไอเอฟซีที ไฟแนนซ์ บง.ซีทีก้า ธ.ศรีนคร

ชื่อ-สกุล	ตำแหน่ง	อายุ (ปี)	คุณวุฒิทางการศึกษา	ความสัมพันธ์ทาง ครอบครัวระหว่าง ผู้บริหาร	สัดส่วน การถือ หุ้น (%)	ประสบการณ์การทำงานในระยะ 5 ปี ย้อนหลัง		
						ช่วงเวลา	ตำแหน่ง	บริษัท
12.นายมานพ ศรีพิพัฒน์กุล	ผู้จัดการฝ่ายสินเชื่อ ภูมิภาค 2	57	ปริญญาตรี คณะรัฐศาสตร์ มหาวิทยาลัยรามคำแหง		-	ร.ค.51-ปัจจุบัน 2547- พ.ย.51 2544-2546 2538 -2544	ผู้จัดการฝ่ายสินเชื่อ เขต 2 ผู้จัดการสำนักงานเขต 4 ผู้จัดการอาวุโส สาขานครปฐม ผู้จัดการเขต	บมจ. ไมค์ด้า ลิสซิ่ง บมจ. ไมค์ด้า ลิสซิ่ง บมจ. ไมค์ด้า ลิสซิ่ง บจก. ชีทก้า ลิสซิ่ง
13. นายสุวัตร เขียวรัตน์	ผู้จัดการฝ่ายสินเชื่อ ภูมิภาค 1	44	ปริญญาตรี คณะรัฐศาสตร์ มหาวิทยาลัยรามคำแหง		-	2551 - ปัจจุบัน 2544-ปัจจุบัน 2538-2544 2536-2538 2534-2536 2534	ผู้จัดการฝ่ายสินเชื่อและการตลาด ภูมิภาค 1 ผู้จัดการฝ่ายสินเชื่อภูมิภาค 1 หัวหน้าหน่วยบริหารหนี้ เจ้าหน้าที่สินเชื่ออาวุโส หัวหน้าหมวดสินเชื่อ เจ้าหน้าที่สินเชื่อ	บมจ. ไมค์ด้า ลิสซิ่ง บมจ. ไมค์ด้า ลิสซิ่ง บจก.ชีทก้า ลิสซิ่ง บมจ.เงินทุนหลักทรัพย์ชีทก้า บจก.ฐิติกร บจก.ฐิติกร
14. นางสาวจินดา นุสบาศรี	ผู้อำนวยการฝ่าย บัญชีและการเงิน	38	ปริญญาตรี สาขาบริหารธุรกิจ เอกบัญชี มหาวิทยาลัยเซนต์จอห์น		-	2550- ปัจจุบัน เม.ย.39 – 2550	ผู้อำนวยการฝ่ายบัญชีและการเงิน ผู้จัดการฝ่ายบัญชี	บมจ. ไมค์ด้า ลิสซิ่ง บมจ. ไมค์ด้า แอสเซ็ท

ชื่อ-สกุล	ตำแหน่ง	อายุ (ปี)	คุณวุฒิทางการศึกษา	ความสัมพันธ์ทาง ครอบครัวระหว่าง ผู้บริหาร	สัดส่วน การถือ หุ้น (%)	ประสบการณ์การทำงานในระยะ 5 ปี ย้อนหลัง		
						ช่วงเวลา	ตำแหน่ง	บริษัท
15. นายเพชร ช่างคำ	ผู้จัดการฝ่าย สารสนเทศและ เทคโนโลยี	41	<u>ปริญญาตรี</u> สาขาวิทยาศาสตร์ คอมพิวเตอร์ มหาวิทยาลัยรามคำแหง		-	ก.พ. 2547- ปัจจุบัน	ผู้จัดการฝ่ายสารสนเทศ และเทคโนโลยี	บมจ. ไมค์ด้า ลิสซิ่ง
						2546-2547	Senior Account Manager	Teledata (Thailand)
						2545-2546	Senior Consultant	บมจ. เอส.วี. โอ.เอ
						2540-2545	Project Leader	บจก.สยามซิติ้ ไอที
						2540-2540	EDP Manager	Inter Credit & Trust
						2537-2540	Programmer	ธ.กสิกรไทย จำกัด (มหาชน)
						2534-2537	Programmer	DATAMAT

*** สัดส่วนการถือหุ้นคำนวณจากทะเบียนผู้ถือหุ้น ณ วันที่ 1 กันยายน 2551 ***

การควบคุมภายใน

ในการประชุมคณะกรรมการตรวจสอบของบริษัท ไมค์ด้า ลิสซิ่ง จำกัด (มหาชน) ครั้งที่ 4/2551 เมื่อวันที่ 14 พฤศจิกายน 2551 โดยมีกรรมการตรวจสอบ 3 ท่านเข้าร่วมประชุม คณะกรรมการได้ประเมินระบบการควบคุมภายในโดยการซักถามข้อมูลจากฝ่ายบริหารแล้วสรุปได้ว่า จากการประเมินระบบการควบคุมภายในของบริษัทในด้านต่างๆ 5 ด้าน คือ องค์กรและสภาพแวดล้อม การบริหารความเสี่ยง การควบคุมการปฏิบัติงานของฝ่ายบริหาร ระบบสารสนเทศและการสื่อสารข้อมูล ระบบการติดตาม คณะกรรมการเห็นว่าบริษัท ไมค์ด้า ลิสซิ่ง จำกัด (มหาชน) มีระบบการควบคุมภายในในเรื่องการทำธุรกรรมกับผู้ถือหุ้นรายใหญ่ กรรมการ ผู้บริหาร หรือ ผู้ที่เกี่ยวข้องกับบุคคลดังกล่าวข้างต้น อย่างเพียงพอแล้ว

สำหรับการควบคุมภายในหัวข้ออื่นของระบบควบคุมภายใน ในทางปฏิบัติบริษัทมีระบบการพิจารณาอนุมัติสินเชื่อที่มีการควบคุมภายในที่เพียงพอ โดยเจ้าหน้าที่สินเชื่อ เจ้าหน้าที่ตรวจสอบเครดิต และเจ้าหน้าที่แผนกบัญชีลูกหนี้ จะมีการปฏิบัติงานที่เป็นอิสระต่อกัน และสามารถตรวจสอบได้ โดยขึ้นตรงต่อผู้บังคับบัญชาของแต่ละฝ่าย อีกทั้งฝ่ายควบคุมภายในมีการดำเนินการสุ่มตรวจสอบความถูกต้อง และครบถ้วนของข้อมูลลูกค้า และคอยกำกับดูแลและติดตามการปล่อยสินเชื่ออย่างระมัดระวัง เพื่อให้การพิจารณาอนุมัติสินเชื่อของบริษัทมีการควบคุมที่เพียงพอ

คณะกรรมการตรวจสอบเห็นว่าปัจจุบันบริษัท ไมค์ด้า ลิสซิ่ง จำกัด (มหาชน) มีความเพียงพอและความเหมาะสมของระบบควบคุมภายในและการติดตามดูแลการดำเนินงานของบริษัทว่าสามารถป้องกันทรัพย์สินของบริษัทจากการที่ผู้บริหารนำไปใช้โดยไม่ชอบหรือโดยไม่มีอำนาจได้

การดูแลเรื่องการใช้ข้อมูลภายใน

บริษัทมีนโยบายให้กรรมการและผู้บริหารต้องรักษาความลับของบริษัท โดยห้ามนำข้อมูลภายในของบริษัทไปเปิดเผยหรือแสวงหาประโยชน์แก่ตนเองหรือเพื่อประโยชน์แก่บุคคลอื่น ไม่ว่าโดยทางตรงหรือโดยทางอ้อม และไม่ว่าจะได้รับผลตอบแทนหรือไม่ก็ตาม นอกจากนี้กรรมการและผู้บริหารที่ได้รับข้อมูลทางการเงินของบริษัทต้องไม่ใช้ประโยชน์จากข้อมูลดังกล่าวก่อนเปิดเผยสู่สาธารณะ รวมทั้งได้แจ้งให้กรรมการและผู้บริหารเข้าใจในภาระหน้าที่ในการรายงานการถือครองหลักทรัพย์ในบริษัท ตลอดจนการเปลี่ยนแปลงการถือหลักทรัพย์ของตนเอง คู่สมรส และบุตรที่ยังไม่บรรลุนิติภาวะ ต่อสำนักงานคณะกรรมการกำกับหลักทรัพย์และตลาดหลักทรัพย์ ทั้งนี้บริษัทได้กำหนดโทษสำหรับผู้แสวงหาผลประโยชน์จากการนำข้อมูลภายในของบริษัทไปใช้ หรือนำไปเปิดเผยจนอาจทำให้บริษัทได้รับความเสียหาย โดยพิจารณาโทษตามควรแก่กรณี ได้แก่ การตัดเงินเดือนด้วยวาจา การตัดเงินเดือนเป็นหนังสือ การภาคทัณฑ์ ตลอดจนการเลิกจ้างพ้นสภาพการเป็นพนักงานด้วยเหตุไล่ออก ปลดออก หรือให้ออก แล้วแต่กรณี เป็นต้น

รายงานการปฏิบัติตามหลักการกำกับดูแลกิจการที่ดี

คณะกรรมการบริษัทมีนโยบายการปฏิบัติตามข้อพึงปฏิบัติที่ดี (Code of Best Practices) สำหรับกรรมการบริษัทจดทะเบียนที่เป็นไปตามแนวทางของตลาดหลักทรัพย์แห่งประเทศไทย ทั้งนี้บริษัทได้กำหนดการกำกับดูแลกิจการที่ดีดังต่อไปนี้

1. นโยบายด้านธรรมาภิบาล

บริษัทให้ความสำคัญต่อธรรมาภิบาลที่ดีเพื่อสร้างความเชื่อมั่นแก่ผู้ถือหุ้น พนักงานและลูกค้า รวมทั้งความเป็นประโยชน์ทางเศรษฐกิจต่อบริษัทในระยะยาว โดยเน้นถึงระบบการควบคุม การตรวจสอบภายใน การบริหารความเสี่ยง และการกำกับดูแลฝ่ายบริหารให้ดำเนินการตามนโยบายอย่างมีประสิทธิภาพ ภายใต้ข้อกำหนดของกฎหมายและจริยธรรมทางธุรกิจ

2. สิทธิของผู้ถือหุ้นและการประชุมผู้ถือหุ้น

ในปี 2546 บริษัทมีสถานะเป็นบริษัทจำกัด มีการประชุมผู้ถือหุ้น โดยได้ส่งหนังสือเชิญประชุมพร้อมทั้งข้อมูลประกอบการประชุมล่วงหน้าตามที่กฎหมายกำหนดและได้มีการบันทึกรายงานการประชุมผู้ถือหุ้นอย่างถูกต้องครบถ้วน พร้อมทั้งเปิดโอกาสให้ผู้ถือหุ้นมีสิทธิอย่างเท่าเทียมกันในการตรวจสอบการดำเนินการ สอบถามและแสดงความคิดเห็นในที่ประชุม หลังจากที่มีบริษัทได้แปรสภาพเป็นบริษัทมหาชนจำกัดและเป็นบริษัทจดทะเบียนในตลาดหลักทรัพย์ บริษัทมีนโยบายในการเพิ่มทางเลือกให้แก่ผู้ถือหุ้นในกรณีที่ไม่สามารถเข้าร่วมประชุมด้วยตนเองได้ โดยสามารถมอบอำนาจให้กับกรรมการอิสระได้นอกจากนี้บริษัทยังได้ให้ความสำคัญต่อการให้ข้อมูลที่สำคัญแก่ผู้ถือหุ้นอย่างสม่ำเสมอและทั่วถึง

3. สิทธิของผู้มีส่วนได้เสีย

บริษัทได้ให้ความสำคัญกับผู้มีส่วนได้เสียทุกกลุ่ม ซึ่งประกอบด้วย พนักงาน ผู้บริหาร ลูกค้า เจ้าหนี้ คู่แข่ง รวมถึงสังคม เนื่องจากบริษัทตระหนักถึงแรงสนับสนุนจากผู้มีส่วนได้เสียดังกล่าว โดยบริษัทจะปฏิบัติตามกฎหมายและกฎระเบียบต่างๆที่เกี่ยวข้องเพื่อให้สิทธิของผู้มีส่วนได้เสียดังกล่าวได้รับการดูแลอย่างดี

4. ภาวะผู้นำวิสัยทัศน์

คณะกรรมการมีส่วนร่วมในการกำหนดวิสัยทัศน์ การกิจ กลยุทธ์ เป้าหมาย แผนธุรกิจและงบประมาณของบริษัทตลอดจนกำกับดูแลให้ฝ่ายจัดการดำเนินการให้เป็นไปตามแผนธุรกิจและงบประมาณที่กำหนดไว้ รวมทั้งจัดให้มีระบบการควบคุมภายใน การตรวจสอบภายใน และการบริหารความเสี่ยง ที่มีประสิทธิภาพและประสิทธิผล นอกจากนี้ยังกำหนดขอบเขตอำนาจหน้าที่และประเภทรายการรวมทั้งวงเงินที่สามารถอนุมัติของคณะกรรมการบริหาร และกรรมการผู้จัดการ

5. ความขัดแย้งทางผลประโยชน์

คณะกรรมการบริษัทได้ให้ความสำคัญและระมัดระวังไม่ให้เกิดปัญหาความขัดแย้งทางผลประโยชน์ เช่น ในการประชุมคณะกรรมการบริษัทหากมีกรณีใดที่กรรมการท่านใดเข้าข่ายที่อาจก่อให้เกิดความขัดแย้งทางผลประโยชน์ กรรมการท่านนั้นจะงดออกเสียงลงคะแนน และจะบันทึกรายชื่อกรรมการที่งดออกเสียงลงคะแนน พร้อมเหตุผลที่งดออกเสียงไว้ในมติที่ประชุมกรรมการในเรื่องนั้นๆด้วย และเพื่อป้องกันความขัดแย้งทางผลประโยชน์ระหว่างบริษัทกับบุคคลที่เกี่ยวข้องกัน บริษัทได้กำหนดให้การทำการรายการดังกล่าวต้องผ่านการพิจารณาอย่างถี่ถ้วนจากคณะกรรมการตรวจสอบ และหากจำเป็นก็ต้องได้รับอนุมัติจากคณะกรรมการบริษัทและที่ประชุมผู้ถือหุ้น รวมทั้งจะต้องปฏิบัติตามหลักเกณฑ์ที่ตลาดหลักทรัพย์กำหนด และจะต้องเปิดเผยรายละเอียด มูลคำรายการ คู่สัญญา เหตุผล/ความจำเป็น ไว้ในรายงานประจำปี และแบบ 56-1

6. จริยธรรมธุรกิจ

บริษัทมีนโยบายในการดำเนินธุรกิจอย่างมีจริยธรรมเป็นหลักสำคัญและเพื่อให้พนักงานทุกคนได้ตระหนักถึงความสำคัญดังกล่าว บริษัทจึงได้จัดทำข้อพึงปฏิบัติที่เป็นลายลักษณ์อักษรแก่กรรมการและพนักงาน เพื่อใช้เป็นแนวทางปฏิบัติ ซึ่งครอบคลุมหัวข้อต่างๆที่สำคัญ เช่น ความซื่อสัตย์ คุณธรรม ความขัดแย้งทางผลประโยชน์ และการปฏิบัติตามข้อกำหนดกฎหมายต่างๆ รวมทั้งยังได้มีบทกำหนดโทษทางวินัยอีกด้วย

7. การถ่วงดุลของกรรมการที่ไม่เป็นผู้บริหาร

บริษัทมีคณะกรรมการทั้งสิ้นจำนวน 1 0 ท่าน โคนมีรายละเอียดดังนี้

รายชื่อ	เป็นผู้บริหาร	ไม่เป็นผู้บริหาร	กก.ที่เป็นอิสระ	กก.ตรวจสอบ
1. นายกมล เอี้ยวศิริกุล	✓	-	-	-
2. นายสมศักดิ์ ศักดิ์สุธาพร	✓	-	-	-
3. นายวิสูตร เอี้ยวศิริกุล	-	✓	-	-
4. นายสรศักดิ์ เอี้ยวศิริกุล	-	✓	-	-
5. นายเอกชัย เอี้ยวศิริกุล	-	✓	-	-
6. นางสาวรุ่งระวี เอี่ยมพงษ์ไพฑูรย์	-	✓	-	-
7. นายธีรวัฒน์ เกียรติสมภพ	✓	-	-	-
8. พลตรี จิระเดช โมกขะสมิต	-	✓	✓	✓
9. นายเกียรติพร ศิริชัยสกุล	-	✓	✓	✓
10. นางสาวพรเพ็ญ วิวัฒนเดชา	-	✓	✓	✓
รวม	3	7	3	3

- กรรมการที่เป็นผู้บริหาร จำนวน 3 ท่าน คิดเป็น 1 ใน 3 ของกรรมการทั้งหมด
- กรรมการที่ไม่ได้เป็นผู้บริหาร จำนวน 7 ท่าน คิดเป็น 2 ใน 3 ของกรรมการทั้งหมด
- กรรมการที่เป็นอิสระ 3 ท่าน โดยเป็นกรรมการตรวจสอบทั้งหมด คิดเป็น 1 ใน 3 ของกรรมการทั้งหมด

8. การรวมหรือแยกตำแหน่ง

บริษัทได้แยกตำแหน่งประธานกรรมการและกรรมการผู้จัดการเป็น 2 ตำแหน่ง และไม่ได้เป็นบุคคลเดียวกัน โดยแยกอำนาจหน้าที่ระหว่างกันไว้อย่างชัดเจน และไม่มีคนใดคนหนึ่งมีอำนาจไม่จำกัด นอกจากนี้โครงสร้างของคณะกรรมการบริษัทยังประกอบด้วยกรรมการตรวจสอบเป็นจำนวน 3 ท่านเพื่อให้เกิดการถ่วงดุลและการสอบทานการบริหารงาน

9. ค่าตอบแทนกรรมการและผู้บริหาร

บริษัทได้กำหนดค่าตอบแทนกรรมการโดยได้รับการอนุมัติจากที่ประชุมผู้ถือหุ้น โดยได้กำหนดค่าตอบแทนกรรมการเป็นจำนวนรวมไม่เกิน 3 ล้านบาทต่อปี และค่าตอบแทนแก่ผู้บริหาร ซึ่งเป็นระดับที่เหมาะสมและเพียงพอที่จะชักนำและรักษาผู้ที่มีคุณสมบัติที่เหมาะสมในการเป็นกรรมการและผู้บริหารของบริษัทได้

10. การประชุมคณะกรรมการ

บริษัทได้กำหนดให้มีการประชุมคณะกรรมการอย่างสม่ำเสมอและมีการประชุมพิเศษเพิ่มตามความจำเป็น โดยการประชุมในแต่ละครั้ง บริษัทได้มีการกำหนดวาระในการประชุมอย่างชัดเจนและมีการส่งหนังสือเชิญประชุมพร้อมรายละเอียดล่วงหน้าเป็นเวลาไม่น้อยกว่า 7 วัน และได้มีการจดบันทึกและจัดทำรายงานการประชุมเป็นลายลักษณ์อักษรทุกครั้ง เพื่อให้คณะกรรมการและผู้ที่เกี่ยวข้องสามารถตรวจสอบได้ ทั้งนี้ในปี 2548 คณะกรรมการมีการประชุมรวมทั้งสิ้น 8 ครั้ง

11. คณะอนุกรรมการ

บริษัทมีการแต่งตั้งคณะอนุกรรมการชุดต่างๆ เพื่อช่วยในการกำกับดูแลกิจการประกอบด้วยคณะอนุกรรมการชุดต่างๆ ดังนี้

- คณะกรรมการบริหาร

คณะกรรมการบริหารได้รับการแต่งตั้งเมื่อ 3 มกราคม 2549 มีวาระการดำรงตำแหน่งคราวละ 2 ปี ประกอบด้วยกรรมการจำนวน 3 ท่าน

- คณะกรรมการตรวจสอบ

คณะกรรมการตรวจสอบได้รับการแต่งตั้งเมื่อวันที่ 16 มกราคม 2549 มีวาระการดำรงตำแหน่งคราวละ 2 ปี ประกอบด้วยกรรมการจำนวน 3 ท่าน

- คณะกรรมการจัดสรร

เนื่องจากผู้ถือหุ้นได้มีมติให้บริษัททำการออกใบสำคัญแสดงสิทธิที่จะซื้อหุ้นสามัญของบริษัทให้แก่กรรมการและพนักงานของบริษัท บริษัทจึงได้มีการแต่งตั้งคณะกรรมการจัดสรรเพื่อทำหน้าที่จัดสรรใบสำคัญแสดงสิทธิดังกล่าว ซึ่งคณะกรรมการจัดสรรประกอบด้วยกรรมการจำนวน 3 ท่าน

อย่างไรก็ตามบริษัทยังไม่มีกรรมการกำหนดค่าตอบแทน แต่มีการพิจารณาเบื้องต้นที่เหมาะสม โดยเปรียบเทียบกับบริษัทที่อยู่ในอุตสาหกรรมเดียวกันและมีขนาดใกล้เคียงกัน รวมทั้งผลประกอบการของบริษัทประกอบการพิจารณากำหนด

12. ระบบการควบคุมและการตรวจสอบภายใน

บริษัทให้ความสำคัญแก่ระบบการควบคุมภายในทั้งในระดับบริหารและระดับปฏิบัติงาน โดยมีฝ่ายตรวจสอบภายในซึ่งรายงานตรงต่อกรรมการผู้จัดการและคณะกรรมการตรวจสอบเป็นกลไกหลักในการส่งเสริมระบบการควบคุมภายใน และตรวจสอบภายใน รวมทั้งติดตามให้มีการปรับปรุงแก้ไขข้อบกพร่องที่พบจากการตรวจสอบ เพื่อลดความเสี่ยงในการดำเนินธุรกิจ และกลไกหลักที่สำคัญอีกประการหนึ่งคือบริษัทได้จัดให้มีการกำหนดภาระหน้าที่ของฝ่ายปฏิบัติการและของผู้บริหารได้อย่างชัดเจน มีการแบ่งแยกหน้าที่ของผู้ปฏิบัติงานและผู้ติดตามประเมินผลออกจากกันเพื่อให้มีการถ่วงดุลและตรวจสอบระหว่างกันอย่างเพียงพอ นอกจากนี้บริษัทได้ให้ความสำคัญต่อข้อเสนอแนะจากผู้ตรวจสอบบัญชีเพื่อให้มีการพัฒนาระบบการควบคุมภายในให้มีประสิทธิภาพมากขึ้น

13. รายงานของคณะกรรมการ

คณะกรรมการเป็นผู้รับผิดชอบต่อการเงินของบริษัทและข้อมูลทางการเงินที่ปรากฏในรายงานประจำปี งบการเงินดังกล่าวจัดทำขึ้นตามมาตรฐานการบัญชีที่รับรองทั่วไปในประเทศไทย โดยเลือกใช้นโยบายบัญชีที่เหมาะสมและถือปฏิบัติอย่างสม่ำเสมอและใช้ดุลยพินิจอย่างระมัดระวังและประมาณการที่ดีที่สุดในการจัดทำรวมทั้งมีการเปิดเผยข้อมูลอย่างเพียงพอในหมายเหตุประกอบงบการเงิน ทั้งนี้ ที่ประชุมสามัญผู้ถือหุ้นครั้งที่ 2/2547 ได้มีมติแต่งตั้งคณะกรรมการตรวจสอบ ซึ่งประกอบด้วยกรรมการที่ไม่เป็นผู้บริหารเป็นผู้ดูแลรับผิดชอบเกี่ยวกับคุณภาพของรายงานงบการเงินและระบบการควบคุมภายใน

14. ความสัมพันธ์กับผู้ลงทุน

บริษัทมีนโยบายการให้ความสำคัญต่อการเปิดเผยข้อมูลที่มีความถูกต้อง ครบถ้วนและทันการณ์ให้ผู้ถือหุ้นและผู้ที่เกี่ยวข้องได้รับทราบอย่างทั่วถึง โดยภายหลังจากการเข้าจดทะเบียนในตลาดหลักทรัพย์ฯ บริษัทมีนโยบายที่จะจัดให้มีเจ้าหน้าที่ดูแลงานนักลงทุนสัมพันธ์เพื่ออำนวยความสะดวกแก่นักลงทุนในการสอบถามข้อมูลต่างๆ ที่ครบถ้วน ถูกต้อง และทันเวลา

รายการระหว่างกัน

สรุปรายการระหว่างกันของบริษัทกับบุคคลที่อาจมีความขัดแย้งทางผลประโยชน์ในปี 2549 ปี 2550 และปี 2551

บุคคลที่อาจมีความขัดแย้งทางผลประโยชน์	ความสัมพันธ์	ลักษณะของรายการ	นโยบายราคา	มูลค่าของรายการ			
				2549	2550	2551	ยอดเจ้าหนี้ / ลูกหนี้คงค้าง ณ 31 ธ.ค.51
1. บมจ. ไมด้า แอสเซ็ท	เป็นผู้ถือหุ้นใหญ่ของบริษัท มีผู้บริหารและกรรมการร่วมกัน*	1. บริษัทซื้อเครื่องปรับอากาศ,เครื่องตกแต่งสำนักงาน,เครื่องใช้สำนักงาน,ระบบคอมพิวเตอร์ มาจากบุคคลดังกล่าว เพื่อติดตั้งในสำนักงานและสาขาของ บริษัทและได้จ่ายค่าใช้จ่ายอื่นๆ ได้แก่ ค่าแบบพิมพ์ ค่าเครื่องเขียน ค่าประกันภัยอาคาร ค่าโฆษณา เป็นต้น ให้แก่บุคคลดังกล่าว 2. เงินกู้ยืมระยะสั้น 3. ดอกเบี้ยจ่าย 4. ซื้อมอเตอร์น้ำมัน	ราคาซื้อขายที่เกิดขึ้นจริงเป็นราคาตลาด ราคาซื้อขายที่เกิดขึ้นจริงเป็นราคาตลาด อัตราดอกเบี้ยร้อยละ 7.10-7.5 ต่อปี อัตราดอกเบี้ยเป็นราคาตลาด ราคาซื้อขายที่เกิดขึ้นจริงเป็นราคาตลาด	1,024,232 322,000,000 35,130,224 2,200,000	1,426,958 350,000,000 23,456,514 -	1,081,864 350,000,000 21,663,137	12,904 350,000,00
2. บจก. เพน พับลิชชิ่ง	- มีผู้บริหารและกรรมการร่วมกัน คือ นายกมล เอี้ยวศิริกุล - ถือหุ้นโดยกลุ่มเอี้ยวศิริกุล 100%	1.บริษัทได้ซื้อสินค้าจากบุคคลดังกล่าวเพื่อจุดประสงค์ในการส่งเสริมการขาย	ราคาส่งร้านตัวแทนจำหน่าย	676,500	814,000	834,500	106,000

บุคคลที่อาจมีความขัดแย้งทางผลประโยชน์	ความสัมพันธ์	ลักษณะของรายการ	นโยบายราคา	มูลค่าของรายการ			
				2549	2550	2551	ยอดเจ้าหนี้ / ลูกหนี้คงค้าง ณ 31 ธ.ค.51
3. บจก. กลีบการ์ (อินเตอร์ เนชั่นแนล) เปลี่ยนชื่อเป็น บริษัท ไอ เอ็ม ซีซี คอร์ป จำกัด	- มีผู้บริหารและกรรมการร่วมกัน คือ นายกมล เอี้ยวศิริกุล (สิ้นสุดเดือน พ.ย. 2550)	1. ซื้อสินค้าสำหรับให้บริการสินเชื่อเช่าซื้อ	ต้นทุนบวกกำไรส่วนเพิ่ม	46,225,710	90,007,434		-
4. บจก. คอปร้า อินเทลลิเจนท์	- มีผู้บริหารและกรรมการร่วมกัน คือ นายกมล เอี้ยวศิริกุล	1. จ่ายค่าเช่า 2. ซื้อที่ดินและอาคาร 3. ส่วนปรับปรุงอาคาร 4. ค่าน้ำประปา	ราคาตลาด ราคาซื้อขายเป็นราคาตลาด ราคาตลาด ราคาตลาด	-	600,000 33,590,000	8,000 12,605	388
5. บจก. ท็อปเอลลิเมตส์	- มีผู้บริหารและกรรมการร่วมกัน คือ นายกมล เอี้ยวศิริกุล	1. ค่าที่พักและค่าอบรม	ราคาซื้อขายเป็นราคาตลาด			161,612	-
6. บจก. สมุขเพนนินชูลา	- มีผู้บริหารและกรรมการร่วมกัน คือ นายกมล เอี้ยวศิริกุล	1. รายได้ดอกผลเช่าซื้อ	อัตราดอกเบี้ยตามสัญญาเช่าซื้อ	-	58,399	30,547	109,352

บุคคลที่อาจมีความขัดแย้งทางผลประโยชน์	ความสัมพันธ์	ลักษณะของรายการ	นโยบายราคา	มูลค่าของรายการ			
				2549	2550	2551	ยอดเจ้าหนี้ / ลูกหนี้คงค้าง ณ 31 ธ.ค.51
7. บจก. เดอะไลอ้อนฮิลล์ กอล์ฟ แอนด์คันทรีคลับ	- มีผู้บริหารและกรรมการร่วมกัน คือ นายกมล เอี้ยวศิริกุล	1. รายได้คอกผลเช่าซื้อ	อัตราดอกเบี้ยตามสัญญาเช่าซื้อ	-	9,093	89,417	684,171
8. บจก. ควอลิตี้ วาเชชั่นคลับ	- มีผู้บริหารและกรรมการร่วมกัน คือ นายกมล เอี้ยวศิริกุล	1. รายได้คอกผลเช่าซื้อ	อัตราดอกเบี้ยตามสัญญาเช่าซื้อ	-	382,691	700,243	
9. บจก. ไคสตาร์เซน	- มีผู้บริหารและกรรมการร่วมกัน คือ นายกมล เอี้ยวศิริกุล	1. รายได้ค่าบริการจัดเก็บหนี้	ร้อยละ 6.00 ของยอดหนี้ที่เรียกเก็บได้	-	1,412,939	1,989,546	157,370
10. บมจ. ดี อี แอปปีตอล	- มีผู้บริหารและกรรมการร่วมกัน คือ นายกมล เอี้ยวศิริกุล	1. รายได้ค่าบริการจัดเก็บหนี้	ร้อยละ 6.00 ของยอดหนี้ที่เรียกเก็บได้	-	1,753,391	1,783,064	132,812
11. กรรมการของ บมจ. ไมต้า ลิสซิ่ง		1. รายได้คอกผลเช่าซื้อ	อัตราดอกเบี้ยตามสัญญาเช่าซื้อ	-	37,277	8,666	-

บุคคลที่อาจมีความขัดแย้งทางผลประโยชน์	ความสัมพันธ์	ลักษณะของรายการ	นโยบายราคา	มูลค่าของรายการ			
				2549	2550	2551	ยอดเจ้าหนี้ / ลูกหนี้คงค้าง ณ 31 ธ.ค.51
12. กรรมการของบริษัทที่เกี่ยวข้อง	1. บจก. เคอะไลอ้อนฮิลล์กอล์ฟ แอนด์กอล์ฟคลับ 2. บจก. ไอ เอ็ม ซีซี คอร์ป	1. รายได้ดอกผลเช่าซื้อ 2. รายได้ดอกเบี้ยรับ จากเงินให้กู้ยืม	อัตราดอกเบี้ยตามสัญญาเช่าซื้อ อัตราดอกเบี้ย 15% ต่อปี	-	108,467	171,872	1,281,624
				-	1,774,110	2,623,391	149,048

หมายเหตุ: *บริษัทมีกรรมการร่วมกันกับ บมจ. ไมต้า แอสเซท จำนวน 6 ท่าน คือ (1) นายกมล เอี้ยวศิริกุล (2) นายสมศักดิ์ สักดิ์สุธาทพร (3) นายวิสูตร เอี้ยวศิริกุล (4) นายสรศักดิ์ เอี้ยวศิริกุล (5) นายเอกชัย เอี้ยวศิริกุล (6) นางสาวรุ่งระวี เอี่ยมพงษ์ไพฑูรย์ โดย 2 ท่านแรกเป็นผู้บริหารร่วมกันด้วย

2. ความจำเป็นและความสมเหตุสมผลของรายการระหว่างกัน

รายการระหว่างกันที่เกิดขึ้นนั้นเป็นไปอย่างสมเหตุสมผล โดยเงื่อนไขต่างๆ ของรายการระหว่างกันที่เกิดขึ้นจะถูกกำหนดให้เป็นไปตามเงื่อนไขปกติธุรกิจทั่วไป และราคาที่เป็นธรรมตามราคาตลาดเป็นหลัก ไม่มีเงื่อนไขพิเศษระหว่างบริษัท และผู้ที่เกี่ยวข้อง การกำหนดราคาอัตราค่าธรรมเนียม เป็นการกำหนดตามราคาที่สอดคล้องกับอัตราปกติที่สามารถเปรียบเทียบได้กับการทำรายการกับบุคคลอื่นที่ไม่มีความเกี่ยวข้องกัน และบริษัทคาดว่าในอนาคตอาจมีรายการระหว่างกันเกิดขึ้นอีก

บริษัทมีความจำเป็นในการเข้าทำรายการระหว่างกัน สามารถสรุปความจำเป็นและเหตุผลได้ดังนี้

รายการ	ความจำเป็นและเหตุผล
ค่าช้อนดินทราย	ใช้ในการส่งเสริมการขาย
ค่าธรรมเนียม	ใช้ในธุรกิจปกติ
ซื้อสินค้าสำหรับให้บริการเช่าซื้อ	ใช้ในธุรกิจปกติ
ค่าเช่าช่วงพื้นที่อาคาร	อาคารตั้งอยู่ในทำเลที่ต้องการและมีความสะดวกในการติดต่อกับผู้ประกอบการ
สิ้นสุด 30 มิถุนายน 2550	เดินที่รถยนต์มือสองที่เป็นคู่ค้ากับบริษัท อีกทั้งมีราคาเช่าที่เหมาะสม
ค่าเช่าที่ดินและอาคาร	อาคารตั้งอยู่ในทำเลที่ต้องการและมีความสะดวกในการติดต่อกับผู้ประกอบการ
	เดินที่รถยนต์มือสองที่เป็นคู่ค้ากับบริษัท อีกทั้งมีราคาที่เหมาะสม

3. มาตรการหรือขั้นตอนการอนุมัติการทำรายการระหว่างกัน

การอนุมัติรายการระหว่างกันที่ผ่านมาของบริษัทได้มีการพิจารณาโดยกรรมการของบริษัท ซึ่งขณะนั้นบริษัทยังไม่มีข้อกำหนดเกี่ยวกับการทำรายการระหว่างกัน เนื่องจากบริษัทมีสถานะเป็นบริษัทจำกัด อย่างไรก็ตามการพิจารณาเข้าทำรายการ ได้มีการคำนึงถึงผลประโยชน์ของบริษัทเป็นสำคัญ

สำหรับรายการระหว่างกันในอนาคต บริษัทมีนโยบายให้คณะกรรมการตรวจสอบของบริษัท ไมค์ด้า ลิสซิ่ง จำกัด (มหาชน) เป็นผู้พิจารณาและให้ความเห็นต่อรายการดังกล่าวก่อนการเกิดรายการ โดยการให้ความเห็นต่อการทำรายการระหว่างกันนั้น จะต้องไม่มีกรรมการที่มีส่วนได้เสียร่วมอยู่ด้วย

อย่างไรก็ตามการทำรายการดังกล่าวในอนาคตขึ้นอยู่กับเหตุผลและความจำเป็นของบริษัท ซึ่งการรับและจ่ายค่าตอบแทนระหว่างกันจะต้องเป็นไปตามราคาตลาด ยุติธรรม และคณะกรรมการตรวจสอบของบริษัทจะเป็นผู้ให้ความเห็นต่อรายการดังกล่าว

4. นโยบายหรือแนวโน้มนการทำรายการระหว่างกัน

ลักษณะของรายการระหว่างกันที่คาดว่าจะเกิดขึ้นต่อเนื่องในอนาคต คือ ค่าใช้จ่าย ค่านายหน้าของ บริษัท ไมค์ด้า แอสเซท จำกัด (มหาชน) ในการแนะนำลูกค้าให้มาใช้บริการเช่าซื้อรถยนต์กับทางบริษัท ในกรณีการเข้าทำรายการระหว่างกันที่อาจเกิดขึ้นได้ในอนาคต บริษัทมีนโยบายที่จะดำเนินการให้เป็นไปตามลักษณะธุรกิจการค้าปกติทั่วไป ทั้งนี้บริษัทจะให้คณะกรรมการตรวจสอบหรือผู้สอบบัญชีของบริษัท หรือผู้เชี่ยวชาญอิสระ พิจารณาตรวจสอบและให้ความเห็นถึงความเหมาะสมของราคา และความสมเหตุสมผลของการทำรายการด้วย

รายการระหว่างกันที่อาจเกิดขึ้นในอนาคตนั้น คณะกรรมการบริษัทจะต้องปฏิบัติให้เป็นไปตามกฎหมายว่าด้วยหลักทรัพย์และตลาดหลักทรัพย์และข้อบังคับ ประกาศ คำสั่ง หรือข้อกำหนดของตลาดหลักทรัพย์แห่งประเทศไทย รวมถึงตลอดถึงการปฏิบัติตามข้อกำหนดเกี่ยวกับการเปิดเผยข้อมูลการทำรายการเกี่ยวโยงและการได้มาหรือจำหน่ายทรัพย์สินที่สำคัญของบริษัทหรือบริษัทย่อยตามมาตรฐานการบัญชีที่กำหนดโดยสมาคมนักบัญชีและผู้สอบบัญชีรับอนุญาตแห่งประเทศไทย

ทั้งนี้ หากมีรายการระหว่างกันของบริษัทเกิดขึ้นกับบุคคลที่อาจมีความขัดแย้งทางผลประโยชน์ มีส่วนได้เสียหรืออาจมีความขัดแย้งทางผลประโยชน์ในอนาคต บริษัทจะให้คณะกรรมการตรวจสอบเป็นผู้ให้ความเห็นเกี่ยวกับความจำเป็นและความเหมาะสมของรายการนั้น ในกรณีที่คณะกรรมการตรวจสอบไม่มีความชำนาญในการพิจารณารายการระหว่างกันที่อาจเกิดขึ้น บริษัทจะได้ให้ผู้เชี่ยวชาญ

อิสระหรือผู้สอบบัญชีของบริษัทเป็นผู้ให้ความเห็นเกี่ยวกับรายการระหว่างกันดังกล่าว เพื่อนำไปใช้ประกอบการตัดสินใจของ
คณะกรรมการ หรือผู้ถือหุ้นตามแต่กรณี ทั้งนี้ บริษัทจะเปิดเผยรายการระหว่างกันไว้ในหมายเหตุประกอบงบการเงินที่ได้รับการตรวจสอบ
จากผู้สอบบัญชีบริษัท

ข้อมูลทั่วไป

ชื่อบริษัท	:	บริษัท ไมค์ด้า ลิสซิ่ง จำกัด (มหาชน)
ลักษณะการประกอบธุรกิจ	:	การให้บริการสินเชื่อเช่าซื้อรถยนต์
ที่ตั้งสำนักงานใหญ่	:	48/2-5 หมู่ 1 ซอยแจ้งวัฒนะ 14 ถนนแจ้งวัฒนะ แขวงทุ่งสองห้อง เขตหลักสี่ กรุงเทพฯ 10210
เลขทะเบียนบริษัท	:	0107574700532
โทรศัพท์	:	0-2574-6901
โทรสาร	:	0-2574-6902-3
ทุนจดทะเบียน	:	ณ วันที่ 31 ธันวาคม 2551 บริษัทฯ มีทุนจดทะเบียนเป็นหุ้นสามัญจำนวน 5,970,000,000,000 หุ้น เป็นทุนที่ออกและเรียกชำระแล้ว 4,000,000,000 หุ้นเป็นเงิน 400,000,000 บาท
นายทะเบียนหลักทรัพย์	:	บริษัท ศูนย์รับฝากหลักทรัพย์ (ประเทศไทย) จำกัด อาคารสถาบันวิทยาการตลาดทุน 2/7 หมู่ 4 (โครงการนอร์ทปาร์ค) ถ.วิภาวดีรังสิต แขวงทุ่งสองห้อง เขตหลักสี่ กทม. 10210
ผู้สอบบัญชี	:	ศาสตราจารย์เกษรี ฌรงค์เดช ผู้สอบบัญชีรับอนุญาต เลขทะเบียน 76 นางณัฐศรี สพรชนันท์จัน ผู้สอบบัญชีรับอนุญาต เลขทะเบียน 4563 นายชัยยุทธ อังศุวิทยา ผู้สอบบัญชีรับอนุญาต เลขทะเบียน 3885 สำนักงาน เอ.เอ็ม.ที แอสโซซิเอท 491/27 อาคารลีลมพลาซ่า ถนนลีลม เขตบางรัก กรุงเทพฯ 10500

รายละเอียดชื่อและที่อยู่สาขา

สำนักงาน / สาขา	ข้อมูลสำนักงาน / สาขา
สำนักงานใหญ่	ที่ตั้ง: 48/2 – 5 หมู่ 1 ซอยแจ้งวัฒนะ 14 ถนนแจ้งวัฒนะ แขวงทุ่งสองห้อง เขตหลักสี่ กทม. 10210 โทรศัพท์: 0 – 2574 – 6901 แฟกซ์ 0 – 2574 – 6902 - 3
สาขานครปฐม	ที่ตั้ง: 187/1 หมู่ที่ 1 ต.ธรรมศาลา อ.เมืองนครปฐม จ.นครปฐม โทรศัพท์: (034) 293-231-3 แฟกซ์ (034) 293-234
สาขาระยอง	ที่ตั้ง: 233/3 ถนนสุขุมวิท ต.เนินพระ อ.เมือง จ.ระยอง 21000 โทรศัพท์: (038) 623-891-3 แฟกซ์ (038) 623-894
สาขานครสวรรค์	ที่ตั้ง: 23/7 หมู่ 10 ถ.นครสวรรค์ - พิชญ์โลก ต.นครสวรรค์ตก อ.เมือง จ.นครสวรรค์ 60000 โทรศัพท์: (056) 231-735-7 แฟกซ์ (056) 231-738
สาขาพิษณุโลก	ที่ตั้ง: 459/8-9 หมู่ 3 ถ.พิษณุโลก-วังทอง ต.สมอแข อ.เมือง จ.พิษณุโลก 65000 โทรศัพท์: (055) 223-984-5 แฟกซ์ (055) 223-963
สาขาเชียงใหม่	ที่ตั้ง: 236/91 หมู่ 1 ถ.มหิดล ต.หนองหอย อ.เมือง จ.เชียงใหม่ 50000 โทรศัพท์: (053) 904-611-3 แฟกซ์ (053) 904-614
สาขานครราชสีมา	ที่ตั้ง: 151/8-9 ถนนสีปศิริ ต.ในเมือง อ.เมือง จ.นครราชสีมา 30000 โทรศัพท์: (044) 355-065 แฟกซ์ (044) 355-066
สาขาอุดรธานี	ที่ตั้ง: 419/15-16 หมู่ 7 ถนนรอบเมือง ต.หมากแข้ง อ.เมือง จ.อุดรธานี 41000 โทรศัพท์: (042) 230-112-4 แฟกซ์ (042) 230-115
สาขาขอนแก่น	ที่ตั้ง: 272/24 ถนนมิตรภาพ ต.เมืองเก่า อ.เมือง จ.ขอนแก่น 40000 โทรศัพท์: (043) 324-572-4 แฟกซ์ (043) 324-575
สาขาอุบลราชธานี	ที่ตั้ง: 1-3 ซอยขยางกูร 36 ต.ในเมือง อ.เมือง จ.อุบลราชธานี 34000 โทรศัพท์: (045) 317-555-7 แฟกซ์ (045) 317-558
สาขามุมพร	ที่ตั้ง: 59/6-7 ถนนชุมพร-ระนอง ต.วังไผ่ อ.เมืองชุมพร จ.ชุมพร 86000 โทรศัพท์: (077) 507-980-2 แฟกซ์ (077) 507-983
สาขาสุราษฎร์ธานี	ที่ตั้ง: 141/87 ถนนสุราษฎร์-นครศรีธรรมราช ต.บางกุ้ง อ.เมือง จ.สุราษฎร์ธานี 84000 โทรศัพท์: (077) 213-205-7 แฟกซ์ (077) 213-208
สาขาภูเก็ต	ที่ตั้ง: 108/75 หมู่ 5 ถนนเฉลิมพระเกียรติ ต.รัษฎา อ.เมือง จ.ภูเก็ต 83000 โทรศัพท์: (076) 261-826-8 แฟกซ์ (076) 261-829
สาขาหาดใหญ่	ที่ตั้ง: 91, 93 ถนนโชติวิถีทะเล 3 ต.หาดใหญ่ อ.หาดใหญ่ จ.สงขลา 90110 โทรศัพท์: (074) 559-066-8 แฟกซ์ (074) 559-069

Financial Summary

(Unit: THB in Million)

	2006	2007	2008
Assets			
Total assets	2,605.60	2,545.32	2,526.27
Hire-purchase loan receivables - Net	2,391.06	2,322.45	2,249.09
Liabilities and shareholders' equity			
Total liabilities	1,902.41	1,791.88	1,727.47
Total shareholders' equity	703.18	753.44	798.80
Performance			
Total revenue	397.82	446.61	414.34
Hire-purchase Interest Income	355.83	375.11	334.35
Total expenses	341.18	258.88	255.52
Net profit	56.65	47.26	42.34
Profitability ratio			
Interest income*** (%)	14.91%	12.66%	13.19%
Interest expense (%)	6.97%	7.45%	7.87%
Interest spread (%)	7.94%	5.21%	5.32%
Net profit (%)	14.24%	10.58%	10.22
Earning per share** (THB/share)	0.014	0.012	0.011
Return on Equities** (%)	8.41%	6.49%	5.46%
Efficiency ratio			
Return on asset (%)	2.22%	1.84%	1.67%
Asset turnover	0.16	0.17	0.16
Financial policy ratio			
Debt to equity ratio (times)	2.71	2.38	2.16
Loan to borrowing ratio	1.84	1.86	1.92
Dividend payment per share	0.00	0.00	0.00
Doubtful account to total loan ratio (%)	2.59	3.31	3.37

*** Interest income (%) is calculated by dividing interest income receivable by average Net Hire-purchase Receivables

Interest Expense (%) is calculated by dividing interest expense by total borrowing (average).

**** As of June 11, 2008 the Company's par value of share has been changed from Baht 1 to Baht 0.10 per share.

Message from President

The overall economy in 2008 faced to financial crisis of the World, especially in the United States and Japan. The rising oil price reach new high statistics in many ten years and also political problem in the country which made economy slowed down and affected the growth of Gross Domestic Product (GDP). All factors which stated above affected badly to automobile industry in global and also in Thailand.

During the economic recession of the country and the World in 2009, the Company has prepared with cautious and careful business operations, managed all risks including investment, finance, working management in the appropriate level and maintained liquidity to associate with the present situation.

Board of Directors of the Company is concerned with the importance of such situation especially financial crisis that begun from the United States and extended to other countries around the World which affected the growth of the Company's business. The Company has plan to protect from such situation for its growth and stability, making the highest benefits with every related persons and transparency of operating business.

The Company would like to thank all related persons including shareholders, trade alliances, financial institution, and every employee who have supported MIDA Leasing Public Company Limited to succeed in business and creditability in public.

A handwritten signature in black ink, appearing to read "Kamol leosivikul".

Mr. Kamol leosivikul

President

Type and Nature Business

1. Business Overview

Mida Leasing Public Company Limited is in the business of leasing service focuses mainly on second-hand vehicles (both personal vehicle and pick up trucks) that are of highly marketable brands and models, such as Toyota, Isuzu, Nissan, Mitsubishi, and Honda. As of 31 December 2008, the company's hire-purchase lending portfolio comprises of personal cars and pick-up trucks in the proportion of 8.70% and 91.30%, respectively. The Company provides the sing services in Bangkok and other provinces through its 13 branches with cover servicing areas in 64 provinces all over Thailand.

The Company has increased the hire-purchase lending portfolio by providing hire-purchase services to new vehicles and taxi-meters and to taxi-meters operators to increase sales of the Company. In addition, the Company provides hire-purchase lending services under the "Floor Plan Loan Scheme" to second-hand car dealers as their working capital. This thus creates good business relationships with those operators, and establishes potential hire-purchase loan customer based. Moreover, the Company provides re-finance services for all types of automobiles. Customers who are in need of money can request for re-finance credit with the Company and must clearly specify the usage of the loan.

In addition to the aforementioned services, the Company provides after-sales services, which consist of the renewal of vehicle registration, car insurance policy, and third-party car insurance. These service offerings not only provide convenience to the customers and also a source of revenues of the Company.

The Company concentrates its current and future operation in providing hire-purchase loan for second-hand vehicles (all types of vehicles such as personal cars and all types of truck exclusive of motorcycles). However, Mida Assets Public Company Limited, as major shareholders of the Company, will determine the future policy and the scope of business operation between itself. This is to ensure that each company will not conduct business in conflict or directly competing with one another but will operate business that will provide synergy to one another.

2. Revenue Structure

Revenue Structure of the company according to the financial statement as of 2006 – 2008

Revenue	2006		2007		2008	
	Million THB	%	Million THB	%	Million THB	%
New Contracted Hire-purchase Portfolio	1,623.43		1,770.54		1,641.89	
Hire –Purchase Receivables	1,117.70		1,201.07		1,136.99	
1. Revenue from Hire-purchase						
Personal vehicles	66.55	16.96	89.23	20.36	32.42	8.31
Pick up trucks	289.27	73.71	285.88	65.21	299.93	72.39
Total Revenue from Hire-purchase	355.82	90.67	375.11	85.57	334.35	80.70
2. Other Revenue						
- Car transfer registration	6.27	1.58	7.06	1.58	6.90	1.66
- Commission from auto insurance – Net	7.74	1.95	9.03	2.02	8.89	2.15
- Penalty & Late Payment Fees	13.65	3.43	15.51	3.47	15.50	3.74
- Others	14.34	3.60	39.90	8.94	35.19	11.75
Total other revenue*	42.00	10.56	71.50	16.01	79.99	19.30
Total revenue	397.83	100.00	446.61	100.00	414.34	100.00

Revenue classification by vehicle type of the Company

Revenue from Hire – purchase	2006		2007		2008	
	Million THB	%	Million THB	%	Million THB	%
- New car	20.45	5.75	14.95	3.99	5.67	1.69
- Second hand car	335.37	94.25	360.16	96.01	328.68	98.31
Total revenue from Hire – purchase	355.83	100.00	375.11	100.00	334.35	100.00

3. Business Operation of Each Product Line

Description of services

The Company offers four main types of loan services as follows:

1. Automobile Hire-purchase Service.
2. Working Capital Loan for Second-hand Car dealer ('Floor Plan Loan').
3. Re-financing services for all types of automobiles.
4. Additional Services such as renewal of Annual Vehicle Duty, transfer of car registration, car insurance policy, and third-party car insurance.

Major source of income of the Company is from automobile hire-purchase service, which account approximately from 80.70% to 90.67% of total revenue from 2006 until present.

4. Market Situation & Competition

Due to financial crisis that occurs around the world by started with subprime crisis of the United States and expanded to Europe, Australia, and Asia continent including South Korea, Japan, Taiwan, etc., problem of the rising oil price since 2007 but it is reduced in the fourth quarter of 2008, and political problem within the country, all these problems have badly affected to the economy of Thailand in 2008 such as, manufacturing industry, export and also continue effected abundantly in 2009. By the fourth quarter of 2008, the fiercely political problem that protesters closed Suwannaphum airport and Donmuang airport, this incident made enormous damage for the tourism industry and related businesses including jewelry, automobile, food, and so on.

Thus, automobile business in the past 2008 was affected by economic recession unavoidably. The overall market of new cars has decreased growth rate in 2007 by 2.53% as follows:

▶ Total sales of new cars in 2007 is	631,250 cars
▶ Total sales of new cars in 2008 is	615,270 cars
★ Total decreased sales	15,980 cars (decreased by 2.53%)

Even though the political problem would be eased up in the moment by setting up new government which is accepted from business parts and Thai people, TOYOTA MOTORS (Thailand) Company Limited expects that the overall market of new cars in 2009 will decrease sales by 15.4% or total sales of 520, 000 cars.

Therefore, both leasing business of new and used cars and sales of new cars are affected by such the previous problems, group of entrepreneurs including banks, leasing companies which are subsidiaries of motor vehicle companies, leasing companies which are bank's subsidiaries, and other leasing companies like Mida Leasing Public Company Limited that all have decreased the growth rate. Also, the problem of debt quality gets worse and be resulted to increase NPL unavoidably and most entrepreneurs are try to adjust strategy to speed up debtors' payment and follow foreclose cars in case that debtors, who are leasing customers in Bangkok and rural areas around the country lack of paying capability which are affected from the economic recession, unemployment, reducing work time.

By such effects stated above, the Company has to adjust business plan and operating strategy to survive its business in 2009 by focusing on providing hire purchase loan service directly to customers without contact with trade alliances (car dealer) such as, buying and selling cars between customers or customers who own cars can loan from the Company under Project "MIDA SUPER LOANS". Moreover, the Company would offer additional leasing services to existing customers who have good contact history under Project "ML OK". From such projects, the Company has begun operating since the third quarter of 2008 until now with good response which the Company can increase asset of debtors with high quality from this crisis situation. In 2009, the Company would continue using such strategies and included expanding to provide leasing for Taxi Meters Cooperative group and personal Taxi (Green –Yellow) and offer the higher benefit rate.

Furthermore, business plan in 2009, the Company expects to gain more other revenues from co-working with American International Assurance (AIA) by offering life insurance with lease protection for the Company's customers and this project has started in operation since the fourth quarter of 2008 until now.

Thus, by overall in coming 2009 that the economy and political problem in the country can cause unstable business and affected badly to automobile industry and leasing business in the negative way, the Company expects that it can use the adjusted plans and strategies supported its business to survive in 2009 under the uncertain situation and other barriers.

Analysis of Financial Status and Operating Performance

Operating Performance

Mida Leasing Public Company Limited is in the business of providing hire-purchase credit facilities for both new and used automobiles but mainly focusing on the used car sector. The Company first began business with its first office in Bangkok in 2000 and began its expansion. Currently, the Company has 13 branches.

Revenue

For the fiscal year 2008, the Company had revenue of Baht 414.34 million, decreased from year 2007 at Baht 446.61 million, or reduced as of 7.23%. This decreased revenue is a result of reducing number of hire purchase contracts from the previous year.

	2006		2007		2008	
	Million THB	%	Million THB	%	Million THB	%
Hire Purchase Receivables	1,117.70	(23.55)	1,201.07	7.45	1,136.99	(5.34)
Hire Purchase Interest Income	355.83	6.12	375.11	5.41	334.35	(10.87)

The Company had decreased the size of its lending portfolio by 5.34% in 2008 which effected to portfolio increased and hire- purchase interest income increased. Interest revenue increased from Baht 375.11 million in 2007 to Baht 334.35 million in 2008, or 10.87% increase. Moreover, the interest revenue generated in 2008 includes those from leasing facilities provided since 2004 – 2007 and some from facilities extended in 2008.

As for other revenue, including commissions earned from insurance policies, penalty fees, revenue from facilities extended for Floor Plan, and etc in fiscal year 2008, total revenue amounted to Baht 79.99 million, an increase from Baht 71.50 million in fiscal year 2007 or equivalent to 11.87% increase. This is a result of the increase in Floor Plan loan.

Expenses

In fiscal year 2008, the Company had operating expenses in Baht 354.91 million, decreased from Baht 377.43 million in fiscal year 2007. The Company's expenses consist of 4 parts, including of general and administrative expenses, directors' remuneration, bad debt and allowance for bad debt expenses, and interest expense. The details of the expenses are outlined below:

- The Company had General and Administrative expenses for fiscal year 2008 in the amount of Baht 142.33 million, increased from Baht 142.02 million for fiscal year 2007.
- Directors' remuneration totally Baht 1.62 million.
- The Company had bad debt or allowance for bad debt for the fiscal year 2008 in the amount of Baht 113.20 million, decreased from Baht 116.86 million in fiscal year 2007 due to reduce hire purchase portfolio and reserve for allowance for bad debt.
- The Company had Interest expenses for the fiscal year 2008 in the amount of Baht 99.39 million, decreased from Baht 118.55 million for fiscal year 2007, as a result of decreased loan from financial institution and also

market interest in year 2008.

Net profit

The Company had net profit after tax of Baht 42.36 million for the fiscal year 2008, decreased from Baht 47.26 million in fiscal year 2007, or a 10.37% due to the decrease of leasing facilities.

Dividend payment Policy

The Company's dividend payment policy is not less than 30% of net profit after tax each year. Nevertheless, the Company also considered the dividend payment with other factors, such as operating performance, financial status, liquidity, company's expansion or other factors, which relevant to the company's operation.

Financial Status

Total Assets

In fiscal year 2008, the Company had total assets of Baht 2,526.27 million, decreased from Baht 2,545.32 million in fiscal year 2007, or a 0.75% decreased. The main cause is the decrease in account receivables by contracts which net hire purchase receivables decreased from Baht 2,322.45 million for fiscal year 2007 to Baht 2,249.09 million for fiscal year 2008 or decreased by 3.16%

Accounts receivable and allowance for doubtful debt

Hire purchase receivables are stated at the outstanding balances less unearned hire purchase interest income and allowance for doubtful accounts. Allowance for doubtful accounts is provided for the estimated collection losses that may incur in collection of receivables. The allowance is based on collection experience and current financial status of receivables outstanding at the balance sheet date. For fiscal years 2006 to 2008, the Company had provisioned 2.59%, 3.31%, and 3.37%, respectively. This is a result of the increase in the total hire purchase portfolio size. However, the Company maintains a very prudent monitoring system in order to minimize bad debt and speed up collection of past due accounts.

In any event, after careful consideration and analysis, the Company strongly believes that it has a strong potential to collect on all accounts and that the provisions made are sufficient.

Total liabilities

For fiscal year 2008, the Company had total liabilities of Baht 1,727.47 million, and decrease from Baht 1,797.88 million in fiscal year 2007, or a 3.59% decrease. Total liability decreased due to the payback loan to the financial institution. As of December 31, 2008, the Company's loan was Baht 1,483.98 million decreased from year 2007 which was Baht 1,527.72 million.

Shareholders' equity

In fiscal year 2008, the Company had Shareholders' Equity of Baht 798.80 million, increased from Baht 753.44 million in fiscal year 2007, or increased by 6.02%. The increase is a result of the company has exercised warrant for ESOP of Baht 3 million and net profit of the year.

Liquidity and investment structure

In fiscal year 2008 and 2007, the Company had a Debt-to-Equity ratio of 2.16 and 2.38, respectively. The said ratio decreased from shareholders' equity increased and pay back loan.

	(Unit : Million Baht)	
	<u>2008</u>	<u>2007</u>
Bank Overdraft	0.00	0.00
Bank Loan	1,133.97	1,177.92
Loan from Parent Company	350.00	350.00
Capital Increase & Share Premium	798.80	753.44

As at 31 December 2008, the Company had installment receivables in the amount of Baht 2,855.18 million which divided into portion as follows:

	(Million Baht)
Current Portion of Receivables (due within one year)	1,243.85
Long-term Portion of Receivables (due over one year)	1,611.33

The current portion of the long-term outstanding loans as ended 2008 was Baht 1,483.98 million which was due to pay back in 2009 is equivalent to Baht 648.89 million. Therefore, there is sufficient liquidity from future cash flow to cover the outstanding debt due.

Main factors and influence which may affect the future operational performance and financial position

Effects from Interest rates

From the decreased interest rate in the market, the customers' demand of buying cars would be increased however; it has to be concerned about current economic situation. Reducing the interest rate of the market is not effected to value of existing leasing portfolio of the Company but it will decrease cost of new loan from commercial banks.

Effects from expanding branches to outside Bangkok

The Company management has policy to expand leasing portfolio to outside Bangkok increasingly due to the competition is lower than in Bangkok and a few of other entrepreneurs. The Company can increase continually customer base in outside city and reach new customers. However, the competitive situation may become strongly if indirect competitors would increase do leasing services for second hand cars in the outside city.

Business Goals

From the recession of current economic situation, GDP would be expected by minus 3-4% (Forecasting of the Bank of Thailand). The Company has planed focusing on maintained existing business and also persuaded its customers to use providing services which are detailed as follows:

1. Project "ML OK." offers new hire purchase service to existing customers who have good contact history with the Company. This service focuses on "ONE STOP SERVICES".
2. Project "MIDA SUPER LOANS" provides leasing services from using customer network of MIDA (parent company) by recommended services from employees to customers.
3. Project that provides life insurance of American International Assurance (AIA) with lease protection for customers who using car leasing service with the Company.
4. Project "MIDA TAXI METER" provides car leasing service for personal taxi meters (Green – Yellow) to personal customers who can own the cars and do not need to rent them.

Risk Factors

Risk factors that may occur and affect the operation performance of the Company from providing automobile hire-purchase leasing are as follows:

Risk from leasing second hand cars

Hire-purchased service for second hand cars faces risk in term of the quality of the debtors and the quality of the cars used as collateral. However, the return from second hand car hire-purchase service is higher than that of new car. As of 31 December 2008, the proportion of hire-purchased service revenues from second cars and from new cars was 98.31% and 1.69% respectively.

Risk from Non-performing loans

The company had expanded new branches to cover other provinces outside of Bangkok over the past year. Presently the Company has 13 branches covering 64 provinces. This expansion had resulted in a rapid growth of hire-purchase loans. The new clients in this auto hire-purchase loan service may not be able to service their debt after certain period.

Risk from foreclose assets

When a client stops payment for over 3 consecutive periods, the company will terminate the contract and re-posses the vehicle. The re-possessed vehicle or the foreclosed asset will be sold through an auction. The duration of this process is approximately 3 months. Money received from auction will be used to pay off the client's loan. However, if the money received is insufficient to payoff that loan. The company will request a payment for that difference from the debtor or guarantor. In the case that the company cannot request that difference, the company will suffer loss from that re-possession.

Risk from interest rate fluctuation

The Company aware of the risk that may occur from the interest rate fluctuation according to most of the Company's loan with floated interest rate. Therefore, to protect the risk, the Company had agreement of the Confirmation to Interest Rate Swap Transaction as follows:

- As of August 30, 2007, the Company signed the Memorandum of changed interest rate from interest rate of 1%-Month THBFLX = TH + 1% per year to fixed interest rate of 6.4% per year
- As of September 7, 2007, the Company signed the Memorandum of changed interest rate for new loan portion from interest rate of 1%-Month THBFX = TH + 1% per year to fixed interest rate of 6.5% per year
- As of November 16, 2007, the Company signed the Memorandum of changed interest rate for loan portion from interest rate of 1%-Month THBFX = TH + 1% per year to fixed interest rate of 6.75% per year

Risk from marketing and competition

Due from the rapid expansion in automobile's sales, consumer finance and leasing companies adopt price cut strategy to gain market share. Price cut results in a lower rate for new hire purchase clients. Moreover, these companies also expand their business scope to cover second hand car industry, which is more attractive because of its higher return. As a result, competition in second hand car hire-purchased service is likely to increase as well.

Report from the Audit Committee

The Audit Committee of the Company consists of three independent directors who have all qualifications determined by the Stock Exchange of Thailand, to perform duties and responsibilities in accordance with the rules and regulations of the Stock Exchange Commission and the Stock Exchange of Thailand. The Audit Committee reports directly to the Board of Directors of the Company. During the fiscal year 2008, the Audit Committee held 5 meetings to examine the following issues.

- 1) Review and provide opinions on the quarterly financial statement and annual financial statement of the Company with auditors, accounting and finance department, and internal audit department prior to presenting those financial statement to the Board of Director
- 2) Review the internal control plan of 2008 of the internal audit department and recommend the set up of detailed manual of audit committee to ensure the effectiveness of the internal control system and monitor the control to be in accordance with the plan.
- 3) Review and examine the Company to perform by laws, government rules, and the Company's regulations.
- 4) Review the regulations of Related Transaction and disclosure of the information in accordance with the rules and regulations of the Stock Exchange of Thailand.

The Audit Committee gives an opinion that the Company has an adequate corporate governance and internal control system. The preparation of and the disclosure in the financial statement are accurate and in compliance with the generally accepted accounting principles, in which the Audit Committee had reported the performance to the Board of Directors of the Company.

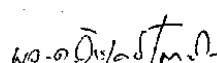

Major General Jiradej Mokkalasmit

Audit Committee Chairman



REPORT OF THE INDEPENDENT CERTIFIED PUBLIC ACCOUNTANTS

To The Shareholders and Board of Directors of Mida Leasing Public Company Limited

I have audited the balance sheet of Mida Leasing Public Company Limited as of December 31, 2008, and the related statements of changes in shareholders' equity, income and cash flows for the year then ended. These financial statements are the responsibility of the Company's management as to their correctness and completeness of the presentation. My responsibility is to report on these financial statements based on my audit. The financial statements of Mida Leasing Public Company Limited for the year ended December 31, 2007, presented herein for comparison, were audited by another auditor, in accordance with generally accepted auditing standards and expressed an unqualified opinion in her report dated February 28, 2008.

I conducted my audits in accordance with generally accepted auditing standards. Those standards require that I plan and perform the audit to obtain reasonable assurance about whether the financial statements are free of material misstatement. An audit includes examining, on a test basis, evidence supporting the amounts and disclosures in the financial statements. An audit also includes assessing the accounting principles used and significant estimates made by management, as well as evaluating the overall financial statements presentation. I believe that my audit provides a reasonable basis for my opinion.

In my opinion, the financial statements referred to above present fairly, in all material respects, the financial position of Mida Leasing Public Company Limited as of December 31, 2008, the results of their operations, and cash flows for the year then ended in conformity with generally accepted accounting principles.



(NATSARAK SAROCHANUNJEEN)

Certified Public Account

Registration No. 4563

A.M.T. & ASSOCIATES

Bangkok, Thailand

February 27, 2009

MIDA LEASING PUBLIC COMPANY LIMITED

BALANCE SHEETS

AS AT 31 DECEMBER 2008 AND 2007

(Unit: Baht)

	<u>Note</u>	<u>2008</u>	<u>2007</u>
ASSETS			
Current assets			
Cash and cash equivalents		69,177,852	42,937,610
Current portion of hire purchase receivables - net	2.1	915,178,651	1,004,267,571
Account receivable - related companies	3.2	290,182	655,027
Short-term loans to and interest receivables from related persons	3.3	11,642,212	21,191,096
Current portion of loans to other parties - net	4	39,921,634	26,806,327
Inventories		4,989,627	-
Assets foreclosed - net	5	27,110,670	36,725,491
Other current assets		24,397,296	22,198,038
Total current assets		1,092,708,124	1,154,781,160
Non-current assets			
Pledged fixed deposit	6	96,100	96,100
Hire purchase receivables - net of current portion - net	2.1	1,333,906,920	1,318,186,887
Loans to other parties - net of current portion - net	4	49,267,760	28,985,220
Property, plant and equipment - net	7	49,590,012	42,501,753
Other non-current assets		702,350	768,370
Total non-current assets		1,433,563,142	1,390,538,330
TOTAL ASSETS		2,526,271,266	2,545,319,490

The accompanying notes are an integral part of the financial statements.

MIDA LEASING PUBLIC COMPANY LIMITED

BALANCE SHEETS

AS AT 31 DECEMBER 2008 AND 2007

(Unit: Baht)

	<u>Note</u>	<u>2008</u>	<u>2007</u>
LIABILITIES AND SHAREHOLDERS' EQUITY			
Current liabilities			
Trade accounts payable		22,812,000	29,255,642
Short-term loans from bank	8	30,000,000	30,000,000
Current portion of long-term loans	9	618,886,666	817,923,000
Interest payable to parent company	3.4	-	2,110,548
Corporate income tax payable		6,180,009	9,351,672
Short-term value added tax payable		76,303,070	83,596,513
Other current liabilities		30,444,406	34,219,343
Total current liabilities		784,626,151	1,006,456,718
Non-current liabilities			
Loans from parent company	3.4	350,000,000	350,000,000
Long-term loans - net of current portion	9	485,088,334	330,000,000
Long-term value added tax payable		107,760,183	105,420,881
Total non-current liabilities		942,848,517	785,420,881
Total liabilities		1,727,474,668	1,791,877,599

The accompanying notes are an integral part of the financial statements.

MIDA LEASING PUBLIC COMPANY LIMITED

BALANCE SHEETS

AS AT 31 DECEMBER 2008 AND 2007

(Unit: Baht)

	<u>Note</u>	<u>2008</u>	<u>2007</u>
Shareholders' equity			
Share capital	10		
- par value at Baht 1.00 each in 2007 and			
- par value at Baht 0.10 each in 2008			
Registered share capital			
- 400,000,000 ordinary shares of Baht 1.00 each in 2007		597,000,000	400,000,000
- 5,970,000,000 ordinary shares of Baht 0.10 each in 2008			
Issued and paid-up share capital			
- 397,000,000 ordinary shares of Baht 1.00 each in 2007			
- 4,000,000,000 ordinary shares of Baht 0.10 each in 2008		400,000,000	397,000,000
Share premium		165,220,048	165,220,048
Retained earnings			
Appropriated - Statutory Reserve	12	13,000,000	10,800,000
Unappropriated		220,576,550	180,421,843
Total shareholders' equity		798,796,598	753,441,891
TOTAL LIABILITIES AND SHAREHOLDERS' EQUITY		2,526,271,266	2,545,319,490

The accompanying notes are an integral part of the financial statements.

MIDA LEASING PUBLIC COMPANY LIMITED

STATEMENTS OF EARNINGS

AS AT 31 DECEMBER 2008 AND 2007

	<u>Note</u>	<u>2008</u>	<u>2007</u>
Revenues			
Hire purchase interest income		334,350,268	375,106,907
Other income		79,987,668	71,501,636
Total revenues		<u>414,337,936</u>	<u>446,608,543</u>
Expenses			
Selling and administrative expenses		142,326,245	142,022,189
Loss on disposal of assets foreclosed		76,112,827	62,934,216
Bad debts and doubtful accounts		37,084,172	53,925,188
Total expenses		<u>255,523,244</u>	<u>258,881,593</u>
Income before interest expenses and corporate income tax		158,814,692	187,726,950
Interest expenses		(99,392,248)	(118,551,471)
Corporate income tax		(17,067,737)	(21,914,312)
Net income for the year		<u>42,354,707</u>	<u>47,261,167</u>
Earnings per share	1.5,13		
Basis earnings per share			
Earnings per share (Baht)		0.011	0.012
Weighted average number of ordinary shares (Share)		3,985,530,997	3,955,353,219
Diluted earnings per share			
Earnings per share (Baht)		0.011	0.012
Weighted average number of ordinary shares (Share)		3,985,530,997	3,976,866,953

The accompanying notes are an integral part of the financial statements.

MIDA LEASING PUBLIC COMPANY LIMITED
STATEMENTS OF CHANGES IN SHAREHOLDERS' EQUITY
FOR THE YEAR ENDED 31 DECEMBER 2008 AND 2007

(Unit: Baht)

	Note	Issued and paid-up share capital	Share premium	Retained earnings Appropriated	Unappropriated	Total
Balance as at 1 January 2007		394,000,000	165,220,048	8,400,000	135,560,676	703,180,724
Net income for the year		-	-	-	47,261,167	47,261,167
Increase in share capital from exercise of warrants	10,11	3,000,000	-	-	-	3,000,000
Statutory reserve	12	-	-	2,400,000	(2,400,000)	-
Balance as at 31 December 2007		397,000,000	165,220,048	10,800,000	180,421,843	753,441,891
Net income for the year		-	-	-	42,354,707	42,354,707
Increase in share capital due from exercise of warrants	10,11	3,000,000	-	-	-	3,000,000
Statutory reserve	12	-	-	2,200,000	(2,200,000)	-
Balance as at 31 December 2008		400,000,000	165,220,048	13,000,000	220,576,550	798,796,598

The accompanying notes are an integral part of the financial statements.

MIDA LEASING PUBLIC COMPANY LIMITED

STATEMENTS OF CASH FLOWS

FOR THE YEARS ENDED 31 DECEMBER 2008 AND 2007

		(Unit: Baht)
	<u>2008</u>	<u>2007</u>
Cash flows from operating activities		
Net income for the year	42,354,707	47,261,167
Adjustments to reconcile net income to net cash provided by (used in) operating activities:		
Depreciation	7	4,299,462
Bad debts and doubtful accounts	2.2 , 4	37,084,172
Loss (Gain) on disposal of assets foreclosed	5	76,112,827
Loss on (Reversal of) impairment of assets foreclosed	5	(3,204,940)
Loss (Gain) on disposal of equipment		3,808
Interest expenses	99,319,773	118,551,471
Corporate income tax	17,067,737	21,914,312
Income from operating activities before changes in operating assets and liabilities	273,037,546	307,670,343
Decrease (increase) in operating assets		
Hire purchase receivables	(220,532,891)	(224,406,016)
Related parties receivable	364,845	(655,027)
Inventories	(4,989,628)	-
Assets foreclosed	185,524,540	180,133,176
Other current assets	(2,157,210)	(8,342,192)
Other non-current assets	66,020	241,383
Increase (decrease) in operating liabilities		
Trade accounts payable	(6,443,642)	5,616,691
Value added tax payable	(4,954,141)	(3,319,650)
Other current liabilities	(807,674)	9,413,021
Cash receipt (payment) operating activities	219,107,766	266,351,729
Interests paid	(104,397,584)	(120,346,893)
Corporate tax paid	(20,239,400)	(17,222,270)
Net cash from (used in) operating activities	94,470,782	128,782,566

The accompanying notes are an integral part of the financial statements.

MIDA LEASING PUBLIC COMPANY LIMITED
STATEMENTS OF CASH FLOWS (Continued)
FOR THE YEARS ENDED 31 DECEMBER 2008 AND 2007

		(Unit: Baht)
	<u>2008</u>	<u>2007</u>
Cash flows from investing activities		
Increase in short-term loan to related persons	9,506,835	(21,000,000)
Process from loans to other parties 4	45,895,153	(18,765,106)
Loans to other parties 4	(81,293,000)	(37,602,087)
Acquisition of equipment 7, 3.1	(1,611,528)	-
Proceeds from sales of equipment 7	220,000	-
Increase in Pledged fixed deposit	-	(16,100)
Net cash from (used in) investing activities	(27,282,540)	(77,383,293)
Cash flows from financing activities		
Cash receipt from short-term loans from bank	130,000,000	280,000,000
Repayment of short-term loans from bank	(130,000,000)	(250,000,000)
Cash receipt from loan from parent company 3.4	1,000,000,000	263,000,000
Repayment of loans from parent company 3.4	(1,000,000,000)	(263,000,000)
Cash receipt from long-term loans	1,190,000,000	620,000,000
Repayment of long-term loans	(1,233,948,000)	(775,144,200)
Cash receipt from Share capital	3,000,000	3,000,000
Net cash from (used in) financing activities	(40,948,000)	(122,144,200)
Net increase (decrease) in cash and cash equivalents	26,240,242	(70,744,927)
Cash and cash equivalents at beginning of year	42,937,610	113,682,537
Cash and cash equivalents at the end of year	69,177,852	42,937,610
ACTIVITIES NOT AFFECTED TO CASH		
Transfer Hire purchase receivable to be Assets foreclosed	258,817,606	239,969,952
Transfer Assets foreclosed to be Property plant and equipment 3.1	10,000,000	-

The accompanying notes are an integral part of the financial statements.

MIDA LEASING PUBLIC COMPANY LIMITED
NOTES TO FINANCIAL STATEMENTS
FOR THE YEARS ENDED 31 DECEMBER 2008 AND 2007

1. GENERAL INFORMATION

1.1 Corporate information

Mida Leasing Public Company Limited ("The Company") is a public company limited incorporated and domiciled in Thailand. Its parent company is Mida Assets Public Company Limited, which was incorporated in Thailand. The Company is principally engaged in the hire purchase of cars and its registered address is 48/2-5 Moo 1, Soi Chaengwattana 14, Chaengwattana Road, Thungsonghong, Lak si, Bangkok. Number of employees and related costs of employees are as follows:

	As at 31 December 2008	As at 31 December 2007
Number of employees at end of year (persons)	204	200
Employee costs for the year (Million Baht)	60.6	53.3

1.2 Basis for the preparation and presentation of the financial statements

The financial statements of the company have been prepared in accordance with generally accepted accounting standards including related interpretations and guidelines promulgated by the Federation of Accounting Professional

The financial statements have been prepared on a historical cost basis except where otherwise disclosed in the accounting policies.

1.3 Adoption of new accounting standards

The Federation of Accounting Professions (FAP) has issued Notifications No. 86/2008 regarding Thai Accounting Standards, and these have been published in the Royal Gazette. The Notifications mandate the use of the Thai Accounting Standards (Revised 2007) in place of the previous versions, which are cancelled. Thai Accounting Standards (revised version) which are not effective for the current period are as follow:

TAS No. 36 (revised 2007) Impairment of assets

TAS No. 54 (revised 2007) Non-current assets held for sale and discontinued operations

These accounting standards will become effective for the financial statements for fiscal years beginning on or after January 1, 2009.

However, the management has assessed the effect of these revised accounting standards and believes that they will not have any significant impact on the financial statements for the period in which they are initially applied.

1.4 Significant accounting policies

1.4.1 Revenue recognition

Hire purchase interest income

The company recognizes interest income on hire-purchase which is the difference of cash price and the hire purchase price using the effective interest rate method to hire purchase contracts with effective dates on or after 1 January 2008.

With hire purchase pre-existing before 1 January 2008, the Company has chosen to apply the existing sum-of-the-digits method until the contracts expire.

The Company ceases recognition of interest income for hire purchase receivables which have defaulted on more than 4 scheduled installments payments.

Fees

Fees from hire purchase contracts are recognized as income on an accrual basis.

Interest income

Interest income is recognized on an accrual basis.

1.4.2 Cash and cash equivalents

Cash and cash equivalents consist of cash in hand and cash at banks and all highly liquid investments with an original maturity of three months or less and not subject to withdrawal restrictions.

1.4.3 Hire purchase receivables

Hire purchase receivables are stated at net realizable value, which is the contract amount minus unearned hire purchase income and allowance for doubtful accounts. Allowance for doubtful accounts is provided for the estimated losses that may be incurred in collection of receivables. The allowance is generally based on collection experiences and analysis of debtor aging.

1.4.4 Assets foreclosed

These represent assets repossessed from hire purchase receivables and are stated at the lower of cost (which mostly comprises the net outstanding balance) and estimated net realizable value.

1.4.5 Property, plant and equipment/Depreciation

Land is stated at cost. Building and equipment are stated at cost less accumulated depreciation and allowance for loss on impairment of assets (if any). Depreciation of building and equipment is calculated by reference to their costs on the straight-line basis over the

estimated useful lives of 20 years and 5 years, respectively.

No depreciation is provided on land and assets under installation.

1.4.6 Impairment of assets

The Company assesses at each reporting date whether there is an indication that an asset may be impaired. If any such indication exists, the Company makes an estimate of the asset's recoverable amount. Where the carrying amount of the asset exceeds its recoverable amount, the asset is considered impaired and is written down to its recoverable amount. Impairment losses are recognized in the income statement (An asset's recoverable amount is the higher of fair value less costs to sell and value in use.)

1.4.7 Related party transactions

Related parties comprise enterprises and individuals that control, or are controlled by, the Company, whether directly or indirectly, or which are under common control with the Company.

They also include associated companies and individuals which directly or indirectly own a voting interest in the Company that gives them significant influence over the Company, key management personnel, directors and officers with authority in the planning and direction of the Company's operations.

1.4.8 Employee benefits

Salaries, wages, bonuses and contributions to the social security fund and provident fund are recognized as expenses when incurred.

1.4.9 Income tax

Income tax is provided for in the accounts based on the taxable profits determined in accordance with tax legislation.

1.4.10 Interest rate swap contracts

The net amount of interest received from or paid to the counterparty under the interest rate swap contracts is recognized as income or expenses on an accrual basis.

1.4.11 Use of accounting estimates

Preparation of financial statements in conformity with generally accepted accounting principles requires management to make estimates and assumptions in certain circumstances, affecting amounts reported in these financial statements and related notes. Actual results could differ from these estimates.

1.5 Earnings per share

The Company has recalculated the weighted average number of issued and paid up common shares in determining earning per share for the year ended 31 December 2007 to reflecting the change of number of the common shares due to change in stated par value as described in note 8. As the

consequence, the earnings per share for the year ended 31 December 2007 are changed as follow;

	For the year	
	Previously stated	Restated
<u>Basic earnings per share</u>		
Earnings per share for the year 2007 (Baht)	0.12	0.012
Average number of shares for the year 2007	395,535,322	3,955,353,220
<u>Diluted earnings per share</u>		
Earnings per share for the year 2007 (Baht)	0.12	0.012
Average number of shares for the year 2007	397,686,695	3,976,866,950

2. HIRE PURCHASE RECEIVABLES

2.1 As at 31 December 2008 and 2007, the balances of hire purchase receivables are as follows:

	BAHT					
	Current portion of		Long-term portion of		Total	
	hire purchase		hire purchase			
	31 December 2008	31 December 2007	31 December 2008	31 December 2007	31 December 2008	31 December 2007
Hire purchase receivables	1,243,852,893	1,359,535,937	1,611,323,892	1,581,914,583	2,855,176,785	2,941,450,520
Less: Unearned hire purchase income	(273,080,564)	(299,494,477)	(236,762,761)	(221,987,826)	(509,843,325)	(521,482,303)
Total	970,772,329	1,060,041,460	1,374,561,131	1,359,926,757	2,345,333,460	2,419,968,217
Less: Allowance for doubtful accounts	(55,593,678)	(55,773,889)	(40,654,211)	(41,739,870)	(96,247,889)	(97,513,759)
Hire purchase receivables – net	<u>915,178,651</u>	<u>1,004,267,571</u>	<u>1,333,906,920</u>	<u>1,318,186,887</u>	<u>2,249,085,571</u>	<u>2,322,454,458</u>

2.2 As at 31 December 2008 and 31 December 2007, the balances of hire purchase receivables (net of unearned hire purchase income) and allowance for doubtful accounts are classified by aging, based on due date, as follows:

Aging	BAHT							
	Hire purchase receivables		Percentage of allowance set up by the Company		Allowance for doubtful Accounts		Hire purchase receivables- net	
	31 December 2008	31 December 2007			31 December 2008	31 December 2007	31 December 2008	31 December 2007
Hire purchase receivables								
Not yet due	1,408,528,924	1,405,469,946	1	1	14,111,877	14,092,715	1,394,417,047	1,391,377,231
Past due;								
1 - 3 months	785,347,928	845,168,596	2	2	15,706,959	16,903,372	769,640,969	828,265,224
4 months	60,815,254	66,029,026	20	20	12,163,051	13,205,805	48,652,203	52,823,221

5 - 6 months	40,570,289	57,723,990	25	25	10,142,572	14,430,998	30,427,717	43,292,992
7 - 9 months	23,790,539	26,785,750	75	75	17,842,904	20,089,960	5,947,635	6,695,790
10 - 12 months	12,307,997	9,401,631	100	100	12,307,997	9,401,631	-	-
Over 12 months	13,972,529	9,389,278	100	100	13,972,529	9,389,278	-	-
Total	<u>2,345,333,460</u>	<u>2,419,968,217</u>			<u>96,247,889</u>	<u>97,513,759</u>	<u>2,249,085,571</u>	<u>2,322,454,458</u>

The Company has transferred the rights on receivables under hire-purchase agreements, with a total net book value as at 31 December 2008 and 2007 of approximately Baht 1,490 million and Baht 1,550 million respectively, with banks to secure long-term loans from banks, as discussed in Note 7.

- 2.3 On 30 April 2004, the Institute of Certified Accountants and Auditors of Thailand, with the approval of the Office of the Securities and Exchange Commission, stipulated an accounting guideline for the consumer finance business, whereby full allowance for doubtful accounts is to be recorded, and recognition of revenue is to cease, for accounts receivable which are overdue by more than 3 installments, and general allowance is to be provided for accounts receivable which are overdue not more than 3 installments. If the Company had followed this accounting guideline, without considering general provision, as at 31 December 2008 the Company would have to increase its allowance for doubtful accounts by a total of Baht 55.2 million and reduce the amount of revenue recognized for the year ended 31 December 2008 and 2007 by Baht 9.7 million and Baht 7.8 million, respectively.

However, this accounting guideline provides an alternative whereby, in cases where a company believes that the guideline would not be appropriate, it is to disclose the method it uses, together with the reasons. The Company has a policy to cease recognizing revenue from hire purchase receivables which are overdue by more than 4 installments and to set up allowance based on consideration of the current status of receivables, their ability to make payment, past experience and historical data on actual losses on collection. As at 31 December 2008, allowance for doubtful accounts has been set aside at an average rate of 4.4% of hire purchase receivable before deducting collateral value, which is the average actual rate of loss on collections between 2002 to the current quarter for the contract value of hire purchase contracts issued during the years 2002 to 2005).

As at 31 December 2008 and 31 December 2007, there were outstanding hire purchase receivables amounting to approximately Baht 60.8 million and Baht 66.1 million respectively, for which installment payments are more than 3 installments overdue but for which revenue is still being recognized.

According to the accounting standard no. 29 (revised 2007) Lease, mandates that the Company recognize the financial lease income netted of the direct costs for each period using effective interest rate method to hire purchase contracts with effective dates on or after 1 January 2008.

With hire purchase pre-existing before 1 January 2008, the Company has chosen to apply the existing sum-of-the-digits method until the contracts expire with details as follows;

	BAHT
Accounts receivable as in contracts	1,330,437,852
<u>Less : Unearned interest on hire purchase</u>	<u>(176,543,493)</u>

Accounts receivable as in contracts – net	1,153,894,359
---	---------------

Change in allowance for doubtful accounts – accounts receivable as in contracts during the year ended 31 December 2008 is as follows;

	BAHT
Beginning balance	97,513,759
Increase during the year	39,485,389
Decrease during the year	(40,751,259)
Ending balance	96,247,889

3. RELATED PARTY TRANSACTIONS

The balances of the accounts as at 31 December 2008 and 2007 between the Company and those related persons and related companies are as follows;

	BAHT	
	31 December 2008	31 December 2007
3.1 Hire purchase receivables – net		
Quality Vacation Club Company Limited	- *	11,733,868
The Lion Hills Golf and Country Club Company Limited	684,171	978,210
Samui Peninsula Company Limited	109,352	350,949
The related company's director	1,281,624	743,803
The Company's directors	-	468,908
	<u>2,075,147</u>	<u>14,275,738</u>

* The balance at 30 September 2008 amounting to Baht 10.49 million was reclassified to assets foreclosed (passenger car) Later in the 4th quarter of 2008, the Company has transferred the asset foreclosed to assets under the vehicles category for the use as director's car. The value of the asset was determined by the appraised value of an outside appraiser at Baht 10 million and recorded the loss of Baht 0.49 million in the income statements.

	BAHT	
	31 December 2008	31 December 2007
3.2 Account receivable - related companies		
Sunshine Corporation Public Company Limited	132,812	327,131
(formerly named : DE Capital Public Company Limited)		
Distar Chain Company Limited	157,370	327,896
	<u>290,182</u>	<u>655,027</u>

3.3 Loan to directors of related companies

During the year, loans to directors of related companies have movements as follows

	BAHT		
Balance as at	During the year		Balance as at
31 December 2007	Increase	Decrease	31 December 2008

Directors of related companies

Loans	21,000,000	1,500,000	(11,006,836)	11,493,164
Interest receivable	191,096	2,623,391	(2,665,439)	149,048
Total	<u>21,191,096</u>	<u>4,123,391</u>	<u>(13,672,275)</u>	<u>11,642,212</u>

Details of short-term loans to the related companies' directors (2 persons) are as follows:

- Loan amounting to Baht 1.0 million carrying an interest rate of 15 percent per annum is due on 30 November 2009. The loan is guaranteed by an individual.
- Loan amounting to Baht 10.5 million carrying an interest rate of 15 percent per annum. The loan has been due since 31 December 2007. However, the borrower issued a letter requesting an extension of the repayment of the loan to 31 March 2009. The loan is guaranteed by directors of a related company. However, the company which the borrower is a director has no longer been a related company since November 2007.

3.4 Loan from parent company

During the year, long-term loans from and interest payable to parent company have movements as follows:

	BAHT			
	Balance as at	During the year		Balance as at
	31 December 2007	Increase	Decrease	31 December 2008
Mida Assets Public Company Limited				
Loans	350,000,000	1,000,000,000	(1,000,000,000)	350,000,000
Interest payable	2,110,548	21,663,137	(23,773,685)	-
Total	352,110,548	1,021,663,137	(1,023,773,685)	350,000,000

As stated in note 7, the Company has to maintain the balance of loan of the parent company at the amount not less than Baht 350 million.

During the year, the Company had significant business transactions with related persons and related companies. These transactions, which have been concluded on commercial terms and bases agreed upon in the ordinary course of businesses between the Company and those companies. Below is a summary of those transactions.

	Million Baht		
	For the year ended 31		
	December		Pricing policy
	<u>2008</u>	<u>2007</u>	
<u>Transaction with parent company</u>			
Interest expense	21.7	23.5	At rates of 7.10 – 7.50 % per annum (2007: At rates of 7.10 – 8.00% per annum)
Purchase of assets	1.0	0.2	Net book value
<u>Transactions with related companies</u>			
Hire purchase interest income	0.8	0.5	At rate of 8.81 - 14.43 per annum

Purchase of goods for hire purchase arrangements	-	90.0	Close to the prices quoted to other parties
Interest income	-	3.6	At rate of 15.0% per annum
Building rental and service fees	0.2	0.6	Contract rate
Purchase of promotional goods	0.8	0.8	Close to the prices quoted to other parties
Purchase of land and buildings	-	33.6	Close to the prices quoted to other parties
Debt collection management fee	3.8	3.2	6% of the amount collected
<u>Transaction with directors of related companies</u>			
Interest income	2.6	1.8	At rate of 15% per annum
Hire purchase interest income	0.2	0.1	At rates of 13.76% per annum
<u>Transaction with the Company' directors</u>			
Hire purchase interest income	0.01	0.04	At rate of 4.92 – 4.94% per annum

Directors' and management's remunerations

In 2008 and 2007, the Company paid salaries, meeting allowances and gratuities to its directors and management totaling Baht 7.2 million and Baht 6.7 million respectively.

4. LOANS TO OTHER PARTIES

	BAHT	
	31 December 2008	31 December 2007
Loans to other parties	91,189,394	55,791,547
Less: Allowance for doubtful accounts	(2,000,000)	-
Loans to other parties – net	89,189,394	55,791,547
Less: Current portion	(39,921,634)	(26,806,327)
Loans to other parties - long-term portion	49,267,760	28,985,220

During the year, movements of loans to other parties are as follows;

	BAHT			
	Balance as at	During the year		Balance as at
	31 December 2007	Increase	Decrease	31 December 2008
Loans to others	55,791,547	81,293,000	(45,895,153)	91,189,394
<u>Less</u> : Allowance for doubtful accounts	-	(2,000,000)	-	(2,000,000)
Loans to others - net	55,791,547	79,293,000	(45,895,153)	89,189,394

The above loans are subject to interest at rate of 15 percent per annum. Details of collateral are as follow:

- Loans amounting to Baht 39.1 million (31 December 2007: Baht 20.9 million) are secured by the pledges of car registration books and land title deeds with the Company.
- Loans amounting to Baht 8.7 million (31 December 2007: Baht 8.7 million) are secured by the pledge of car registration books and share certificates of a domestic company with the Company.
- Loans amounting to Baht 7.0 million (31 December 2007: Baht 7.8 million) are secured by the transfer of rights to receipt of rental from 3 apartment buildings (180 rooms) to the Company.

d) Loans amounting to Baht 36.4 million (31 December 2007: Baht 18.4 million) are unsecured loans.

5. ASSETS FORECLOSED

	BAHT	
	2008	2007
Vehicles	36,147,559	48,967,321
Less : Allowance for loss on impairment	(9,036,890)	(12,241,830)
Assets foreclosed – net	27,110,670	36,725,491

6. PLEDGED FIXED DEPOSIT

As at 31 December 2008 and 2007, a fixed deposit of Baht 96,100 was pledged as securities for letter of bank guarantees of the Company.

7. PROPERTY, PLANT AND EQUIPMENT - NET

	BAHT				
	Land	Building and improvement	Furniture, fixture and office equipment	Vehicles	Total
<u>Cost:</u>					
As at 31 December 2007	20,700,000.00	17,898,891	11,250,537	4,750,000	54,599,428
Additions	-	293,873	967,655	10,350,000	11,611,528
Disposals	-	-	(29,451)	(220,000)	(249,451)
As at 31 December 2008	20,700,000.00	18,192,764	12,188,741	14,880,000	65,961,505
<u>Accumulated depreciation:</u>					
As at 31 December 2007	-	2,628,598	7,909,176	1,559,901	12,097,675
Depreciation for the year	-	1,474,258	1,688,431	1,136,773	4,299,462
Depreciation on disposals	-	-	(25,644)	-	(25,644)
As at 31 December 2008	-	4,102,856	9,571,963	2,696,674	16,371,493
<u>Net book value:</u>					
31 December 2007	20,700,000.00	15,270,293	3,341,361	3,190,099	42,501,753
31 December 2008	20,700,000.00	14,089,908	2,616,778	12,183,326	49,590,012
<u>Depreciation for the year:</u>					
2008					4,299,462
2007					3,838,244

As at 31 December 2008 and 2007, certain office improvement and equipment items have been fully depreciated but are still in use. The original cost of those assets amounted to approximately Baht 5.9 million and Baht 3.0

million respectively.

As stated in note 3.1 during 4th quarter of 2008, the Company has transferred the asset foreclosed (passenger car) to assets under the vehicles category for the use as director's car. The value of the asset was determined by the appraised value of an outside appraiser at Baht 10 million.

8. SHORT-TERM LOAN FROM BANK

As at 31 December 2008 and 2007, the Company had outstanding promissory note issued to a bank of Baht 30 million, repayable within January 2009 and January 2008 respectively. The loan carries interest at the rates of 5.3 and 4.5 percent per annum respectively and guaranteed by the Company's director.

9. LONG-TERM LOANS

As at 31 December 2008 and 2007, long-term loans consisted of;

Facility	Million Baht		Interest rate	Repayment
	Outstanding balance			
	2008	2007		
Facility 1	-	135.0	MLR per annum	Monthly installments of Baht 13 million for the period from May 2006 until September 2008, with the remainder of the loan then to be repaid within October 2008
Facility 2	-	284.6	Average MLR per annum	Monthly installments of Baht 28.4 million for the period from May 2006 until September 2008, with the remainder of the loan then to be repaid within October 2008
Facility 3	183.0	383.1	Average MLR per annum	Monthly installments of Baht 16.7 million for the period from December 2006 until October 2009, with the remainder of the loan then to be repaid within November 2009
Facility 4 (Facility A)	147.0	250.2	1- Month THBFIX = TH plus 1% per annum	Monthly installments per the proportions stipulated in the agreements, over a period of 3 years
Facility 5 (Facility C)	174.98	35.0	6.5% per annum	Monthly installments per the proportions stipulated in the agreements, over a period of 3 years
Facility 6 (Facility D)	-	60.0	6.5% per annum	Repayable within 29 February 2008
Facility 7 (Facility B)	204.0	-	THBFIX + 1%	One drawn down on 29 February 2008.Repayment in 36 installments at Baht 9.6 million each.

Facility 8	395.0	-	Average MLR-0.25% of 4 commercial banks	Joint facility of 2 banks of 68.75 : 31.25 Repayment in 36 installments.
Total	1,103.9	1,147.9		
Less : Current portion	(618.9)	(817.9)		
Long-term loan – net	<u>485.0</u>	<u>330.0</u>		

On 26 September 2007, the Company entered into an agreement with the existing borrowers to obtain credit facilities of which details are as follow:

- Facility A: A long-term loan facility of Baht 300 million to be used to repay outstanding loans under promissory notes and expand the Company's hire purchase portfolio.
- Facility B: A long-term loan facility of Baht 300 million to be used to repay the existing loan drawn down under Facility D.
- Facility C: A long-term loan facility of Baht 300 million to be used to expand the Company's hire purchase portfolio.
- Facility D: A short-term loan facility of Baht 300 million to be used to expand the Company's hire purchase portfolio.

As at 31 December 2007 the Company had drawn down Baht 300 million under Facility A and Baht 60 million under each of Facilities C and D.

On 29 February 2008, the Company drew down the loan (Facility B) amounting Baht 300 million which was a long-term loan for repayment of the loan facility D as per agreement dated 26 September 2007.

On 9 October 2008, the Company entered into a loan agreement with a group of local banks for facility of long-term loan, with scheduled installment repayments of loan principal, for the amount not exceeding Baht 800 million to be used to expand the Company's hire purchase portfolio. The draw down period of the loan facility is until the last working day of the banks in September 2009. Interest rate for the loan is the average MLR minus 0.25%. Loan principal installment and interest payment are on monthly basis.

The Company's loans are secured by guarantees from the Company's directors and the parent company, the transfer of rights in receivables under hire-purchase contracts and the transfer of registration books of cars under hire purchase contracts with a value of no less than 1.35 times the outstanding loan balance.

The loan agreements contain covenants relating to, among other things, the maintenance of certain financial ratios, dividend payments, making loan repayment to the parent company and merger or consolidation with any other companies. Furthermore, the agreement of distribution of the collaterals which the Company signed with the banks stipulates that the Company maintain the balance of loan from parent company at not less than Baht 350 million until the loans from the banks have been fully paid.

Since most of the Company's loans carry floating interest rates, in order to manage interest rate risk the

Company has entered into confirmations to interest rate swap transactions, of which the details are as follows:

- a) On 30 August 2007, the Company entered into a confirmation to interest rate swap transaction with a local bank, covering existing loan facilities of Baht 187 million, for the period from 31 August 2007 to 31 October 2008, by which the Company agreed to swap a interest rate of 1-month THBFIX = TH plus 1% per annum for a fixed interest rate of 6.4% per annum, with the notional amount used for determination of the interest to be amortized at a rate of Baht 13 million per month and Baht 18 million for the last period.
- b) On 7 September 2007, the Company entered into a confirmation to interest rate swap transaction with a local bank, covering new loan facilities (Facilities A and B) of Baht 300 million, for the period from 28 September 2007 to 30 September 2010, by which the Company agreed to swap a interest rate of 1-month THBFIX = TH plus 1% per annum to a fixed interest rate of 6.5% per annum, with the notional amount used for determination of the interest to be changed corresponding to the drawdown and repayment of Facilities A and B.
- c) On 16 November 2007, the Company entered into a confirmation to interest rate swap transaction with a local bank, covering existing loan facilities of Baht 278 million, for the period from 31 October 2007 to 30 November 2009, by which the Company agreed to swap a interest rate of 1-month THBFIX = TH plus 1% per annum for a fixed interest rate of 6.75% per annum, with the notional amount used for determination of the interest to be amortized at a rate of Baht 11.1 million per month and Baht 10.8 million for the last period.

10. SHARE CAPITAL

On 11 June 2008, the extra ordinary shareholder meeting no 1/2551 has approved the following resolutions;

1. To change the number and par value of the Company common share from par value of Baht 1.00 each to be Baht 0.10 each, which reflex to change the exiting Company registration capital of Baht 400 million (common shares of 400 million share at par value of Baht 1.00 each) to be Baht 400 million (common shares of 4,000 million share at par value of Baht 0.10 each).
2. To revise the number of reserved share for the un- exercised Warrants from 3 million shares at par value of Baht 1.0 each to be 30 million shares at par value of Baht 0.10 each. It also revise the exercise price and ratio of the Warrants, which issued for the Company directors and employees to conform with the changed par value of the Company's common share as follow;

	<u>Exiting</u>	<u>Revised</u>
Number of Warrant (unit)	3,000,000	3,000,000
Exercise price (Baht per share)	1.00	0.10
Exercise ratio (share)	1 : 1	1 : 10
Effective on the date that the Company has registered to the Ministry of Commerce which changed share at par value of Baht 1.0 each to be Baht 0.10 each.		

3. To increase the Company capital of Baht 197 million (common share of 1,970 million shares at par value Baht 0.10 each), which reflex the existing capital of Baht 400 million (common share of 4,000 million shares at par value of Baht 0.10 each) to be Baht 597 million (common share of 5,970 million shares at par value of

Baht 0.10 each)

4. To allot the number of increasing shares not over than 1,955 million shares at par value of Baht 0.10 each to preserve for the exercise of Warrant lot 1 (W1)
5. To approve issuance and offering the Warrant lot 1 (W1) not over 1,955 million units to the existing shareholders of the Company.
6. To allot the number of the increasing capital not over 15 million shares at par value of Baht 0.10 each, to preserve for the exercise of Warrant lot, which issue to the Company's directors and employees (ESOP).
7. To revise the Company's Memorandum no. 4 to conform to the change.

On 16 June 2008, the Company has registered the revision to the Ministry of Commerce, which the Company's registered share capital was Baht 597 million (common share of 5,970 million shares at par value of Baht 0.10 each) and the paid up share capital was Baht 397 million (common share of 3,970 million shares at par value of Baht 0.10 each)

On 30 June 2008, the warrants holders, whose are the Company's directors and employees have exercised the remaining 3 million warrants to purchase the 30 million common shares at par value Baht 0.10 each total amount of Baht 3 million as mentioned in note 9. The Company has recorded the receipt as "Share subscription" and presented under shareholder's equity in the balance sheet.

On 2 July 2008, the Company has registered the paid up capital of Baht 3 million to the Ministry of Commerce, which the Company's registered share capital was Bath 597 million (common share 5,970 million shares at par value of Baht 0.10 each) and the paid up share capital was Baht 400 million (common share 4,000 million shares at par value of Baht 0.10 each) and transferred the "Share subscription" to share capital.

11. WARRANTS

As at 31 March 2008, 3,000,000 warrants remained unexercised. These warrants are non-transferable warrants issued to directors and employees of the Company. These warrants are exercisable at a price of Baht 1 per share in a ratio of 1 warrant to 1 new ordinary share, on the last working day of each June and December for a period of 5 years from the issue date. A total of 3,000,000 warrants may be exercised by the warrant holders during the year 2008, while the remaining warrants may be exercised in year 2008.

Later on 30 June 2008, the warrants holders, whose are the Company's directors and employees have exercised the remaining 3 million warrants to purchase the 30 million common shares at par value Baht 0.10 each. There for the warrants is fully exercised.

12. STATUTORY RESERVE

Pursuant to Section 116 of the Public Limited Companies Act B.E. 2535, the Company is required to set aside to a statutory reserve at least 5 percent of its net income after deducting accumulated deficit brought forward (if any), until the reserve reaches 10 percent of the registered capital. The statutory reserve is not available for dividend distribution.

13. DILUTED EARNINGS PER SHARE

Reconciliation between basic earnings per share and diluted earnings per share is presented below.

	For the years ended 31 December					
	Net income		Weighted average number		Earnings per share	
			Ordinary shares			
	2008	2007	2008	2007	2008	2007
	(Thousand Baht)	(Thousand Baht)	(Thousand Shares)	(Thousand Shares)	(Thousand Baht)	(Thousand Baht)
Basic earnings per share						
Net income	42,355	47,261	3,985,530	3,955,353	0.011	0.012
Effect of dilutive potential ordinary shares						
ESOP warrants	-	-	-	21,513	-	-
Diluted earnings per share						
Net income of ordinary shareholders assuming the conversion of warrants to ordinary shares	<u>42,355</u>	<u>47,261</u>	<u>3,985,530</u>	<u>3,976,866</u>	<u>0.011</u>	<u>0.012</u>

14. FINANCIAL INFORMATION BY SEGMENT

The majority of the operations of the Company involves the single business segment of hire purchase of cars, and is carried on in a single geographic area, Thailand. As a result, all revenues, operating profits and assets as reflected in these financial statements pertain to the aforementioned industry and geographic area.

15. PROVIDENT FUND

The Company and its employees have jointly established a provident fund in accordance with the Provident Fund Act B.E. 2530. Both employees and the Company contributed to the fund monthly at the rate of 2 percent of basic salary. The fund, which is managed by Kasikorn Thai Asset Management Company Limited, will be paid to employees upon termination in accordance with the fund rules. During the year 2008 and 2007, the Company contributed Baht 0.5 million and Baht 0.5 million respectively to the fund.

6. COMMITMENTS

As at 31 December 2008, the Company had commitments to pay for rental and services fee in respect of the leases of building and service agreements as follow:

	Million Baht
<u>Payable within:</u>	
1 year	1.9
2 to 5 years	<u>1.1</u>
Total	<u><u>3.0</u></u>

17. FINANCIAL INSTRUMENTS

Credit risk

The Company is exposed to credit risk primarily with respect to hire purchase receivables and loans to other parties. The Company manages the risk by adopting appropriate credit control policies and procedures. In addition, the Company does not have high concentration of credit risk since it has a large customer base. Therefore, the Company does not expect to incur material financial losses in excess of the allowance for doubtful accounts it has already provided.

Interest rate risk

The Company's exposure to interest rate risk relates primarily to its cash at banks, hire-purchase receivables, short-term and long-term borrowings. However, since most of the Company's financial assets and liabilities bear floating interest rates or fixed interest rates which are close to the market rate, the interest rate risk is expected to be minimal.

Significant financial assets and liabilities as at 31 December 2008 classified by type of interest rates are summarized in the table below, with those financial assets and liabilities that carry fixed interest rates further classified based on the maturity date or the re-pricing date if this occurs before the maturity date as follows;

(Unit: Million Baht)

	<u>Fixed interest rates</u>		Floating	Non-		Effective
	Within		interest	interest		interest rate
	1 year	1-5 years	rate	bearing	Total	(% p.a.)
Financial Assets						
Cash and cash equivalents	-	-	56.5	12.7	69.2	0.5
Hire purchase receivables - net	915.2	1,333.9	-	-	2,249.1	16.6
Short-term loan to related persons	11.5	-	-	-	11.5	15.0
Loans to other parties - net	39.9	49.3	-	-	89.2	15.0
	<u>966.6</u>	<u>1,383.2</u>	<u>56.5</u>	<u>12.7</u>	<u>2,419.0</u>	

(Unit: Million Baht)

	<u>Fixed interest rates</u>		Floating	Non-		Effective
	Within		interest	interest		interest rate
	1 year	1-5 years	rate	bearing	Total	(% p.a.)
Financial liabilities						
Short-term loans from parent company	-	-	350.0	-	350.0	7.0 - 7.5
Short-term loans from bank	-	-	30.0	-	30.0	5.3
Long-term loans from banks	618.9	226.8	258.3	-	1,104.0	6.5 - 7.0
	<u>618.9</u>	<u>226.8</u>	<u>638.3</u>	<u>-</u>	<u>1,484.0</u>	

Fair values of financial instruments

The fair value of financial instruments is estimated using the same methods and assumptions as were used for the financial statements for the year ended 31 December 2007.

18. APPROVAL OF FINANCIAL STATEMENTS

These financial statements have been approved by the authorized directors of the Company on 27 February 2009.

Organization Chart

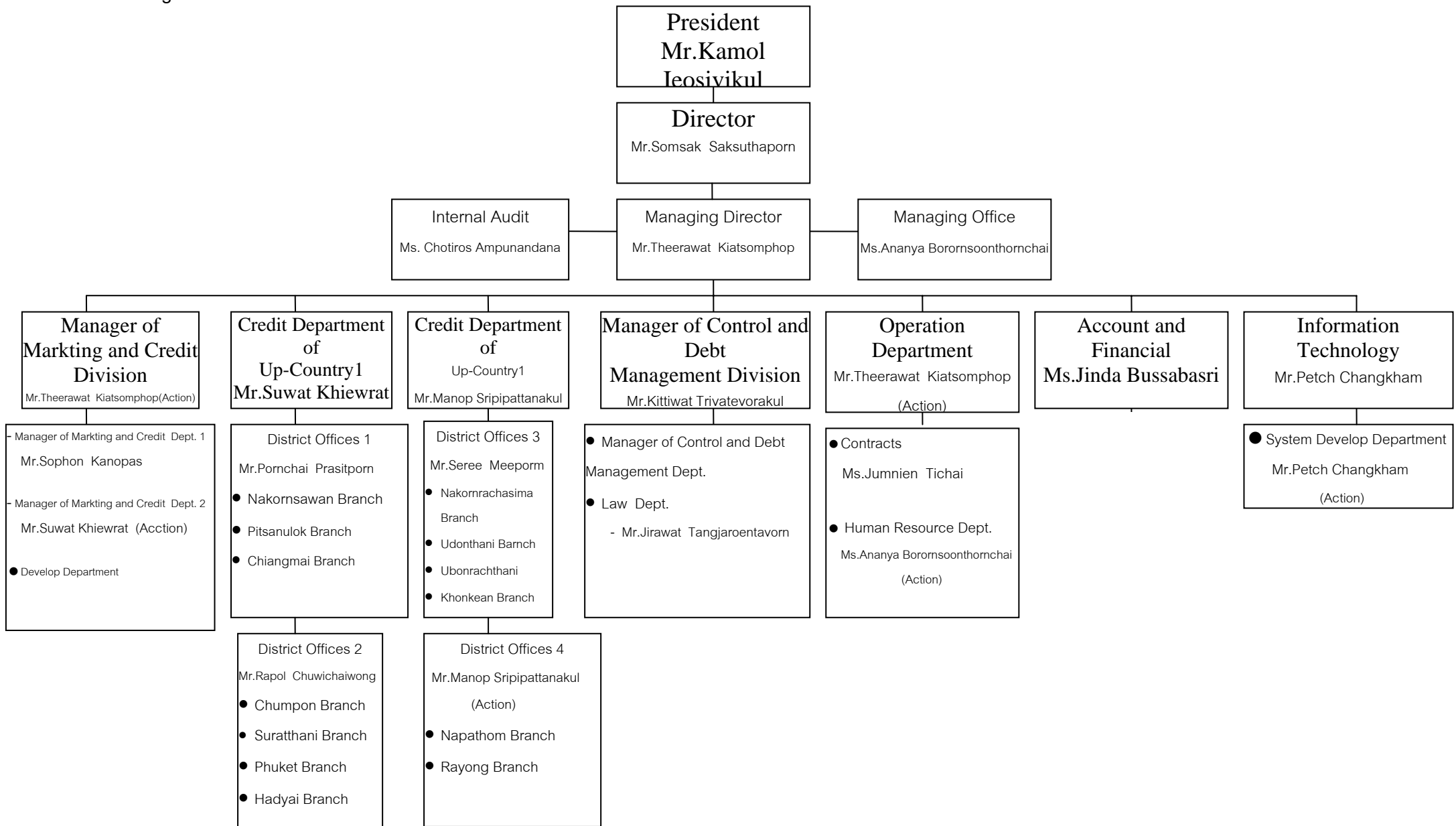

Capital and Management Structure

List of major shareholders of the Company as of 1 September 2008

<u>No.</u>	<u>Name</u>	<u>No. of Share</u>	<u>% of paid-up capital</u>
1	Mida Assets Public Company Limited	2,400,000,000.00	60.00
2	Ms. Plernpid Kanitkarnchanakun	107,956,480.00	2.70
3	Ms. Pennapa Weainsao	83,050,520.00	2.08
4	Mr.Arun Deeying	79,087,000.00	1.98
5	Mrs.thawee Ruangrai	70,957,100.00	1.77
6	Mr.Jaroean Chowuttitam	64,716,000.00	1.62
7	Mr.Suraphan Pattanapitoon	48,500,000.00	1.21
8	Mr.Chanchai Panitchayaron	45,000,000.00	1.13
9	Mr.Chukiat Pananiti	39,200,000.00	0.98
10	Mr. Thanee Diloksakayavitoon	33,800,040.00	0.85
Total		2,972,267,140.00	74.32

*** Per value is 0.10 baht

Management structure of the Company consists of Board of Directors, Audit Committee, Executive Committee, and management. List and duties and responsibilities of the directors and managements of the Company are as follows:

Board of Directors

Board of Directors of the Company as of 29 February 2008 consists of nine directors, who had all completed the Directors Accreditation Program (DAP).

<u>No.</u>	<u>Name</u>	<u>Position</u>
1.	Mr. Kamol leosivikul	President of Board Director
2.	Mr. Wisood leosivikul	Vice Chairman and director
3.	Mr. Somsak Saksuthaporn	Director
4.	Mr. Sorasak leosivikul	Director
5.	Mr. Eakachai leosivikul	Director
6.	Miss Roongrawee Iampongpaithoon	Director
7.	Mr. Theerawat Kiatsomphob	Director and Managing Director
8.	Major General Jiradej Mokkasamit	Director and Chairman of Audit committee
9.	Mr. Kiattiporn Sirichaisakul	Director and Audit committee member
10.	Ms. Pornpen Wiwatdecha	Director and Audit committee member

Miss Jinda Bussabasri is the secretary for the Board of Directors.

Currently the Company has ten directors, of which six directors are representatives of major shareholders, namely, Mr.Kamol leosivikul, Mr.Wisood leosivikul, Mr.Somsak Saksuthaporn Mr.Sorasak leosivikul, Mr.Eakachai leosivikul, Miss Roongrawee lampongpaiboon, Director who is also management is Mr. Theerawat Kiatsomphob. Audit Committee members are Mr.Jiradej Mokkasamit, Mr.Kiattiporn Sirichaisakul, Ms. Pompen Wiwatdecha.

Authorized Directors

Authorized Directors of the Company are Mr.Kamol leosivikul, Mr.Wisood leosivikul, Mr.Somsak Saksuthaporn, Mr.Sorasak leosivikul, Mr.Eakachai leosivikul, Miss Roongrawee lampongpaiboon, two of six directors co-sign together with the Company's seal.

Scope of duties and responsibilities of the Board of Directors

Board of Directors shall utilize their knowledge, capability and experiences in operating the company's business in compliance with the law, objectives and articles of association of the Company as well as resolutions of the shareholders' meeting. Board of Directors shall specify policy for business operation, financial management, risk management and have effective internal control system and internal audit based on the best benefits of shareholders. Board of Directors shall also govern and control the executive to operate business under the specified policy with efficiently and effectively, and shall not operate, nor be a partner and not be a director of business that has the same nature as or in competition with that of the Company.

In addition, Board of Directors has the authority to appoint some directors to be the executive directors to perform the specific one or many duties. Board of Directors agree to appoint authorized directors to operate all businesses except the following operations should be approved by the shareholders' meeting

- 1) All operations compliance with law must be approved by shareholders' meeting
- 2) All operations that a director has an interest and specified by law or by the regulations of the Stock Exchange of Thailand that should have the resolution from shareholders.

Audit Committee

Audit Committee of the Company as of 29 February 2008 consists of three directors as follows:

<u>No.</u>	<u>Name</u>	<u>Position</u>
1.	Major Gen. Jiradej Mokkasamit	Chairman
2.	Mr. Kiattiporn Sirichaisakul	Member
3.	Ms. Pompen Wiwatdecha	Member

Ms. Chotiros Ambunandana is the secretary of the Audit Committee

Scope of duties and responsibilities of the Audit Committee

The Audit Committee has duty and responsibilities according to the regulation imposed by the Stock Exchange Commission and the Stock Exchange of Thailand and reports directly to the Company's Board of Directors.

- 1) To review the Company's financial reporting process to ensure accuracy and adequacy by coordinating with auditor and management who responsible for preparing quarterly and yearly financial statement as well as recommend the auditor in the necessary transactions that should be concern.

- 2) To ensure that the Company has suitable and efficient internal control system and internal audit by working with auditor and internal auditor.
- 3) To review the performance of the Company to ensure compliance with the securities and exchange law, regulations of SET or laws that relating to business of the Company.
- 4) To consider, select, nominate and recommend remuneration of the Company's external auditor.
- 5) To review the disclosure of information of the Company and to infer in case that there is a connected transaction or transaction that may lead to conflict of interest so as to ensure the accurateness and completeness.
- 6) To prepare a report on monitoring activities of the audit committee and disclose it in an annual report of the Company, and have such report signed by the chairman of the audit committee. The report should provide the following information:
 - The inference of correctness in financial reporting process and disclosure information in the financial statement.
 - The inference of the adequacy and sufficiency of internal control system
 - The reason to support that the auditor is suitable to be appointed for further one term
 - The reference of the Company's compliance with securities and exchange, regulations of SET and the laws relating to the Company's business.
 - The other information that should be disclosed to shareholders and investors under the scope of power and duties delegated by Board of Directors.
- 7) To perform any other act as assigned by the Board of Directors with approval of the audit committee.

Executive Committee

As of 29 February 2008, the Company has three executive directors as follows:

<u>No.</u>	<u>Name</u>	<u>Position</u>
1.	Mr. Kamol leosivikul	President of Executive Committee
2.	Mr. Somsak Saksuthaporn	Executive Committee
3.	Mr. Theerawat Kiatsomphob	Executive Committee

Miss Jinda Bussabasri is the secretary for the Executive Committee.

Scope of duties and responsibilities of the Executive Committee

The Board of Directors has delegated authorization to Executive Directors to operate business under the following condition:

- 1) Authorization in managing the Company's business in compliance with the objectives, articles of association of the Company as well as the resolutions of the shareholders' meeting and Board of Director's meeting.
- 2) Authorization in approval the Company's normal business operation as the acquisition of products, vehicles and hire purchase sales approval.with the limit of each transaction not more than THB 50 million.

- 3) Authorization in approval for important investments that is determined in the annual budget, which are delegated from the Board of Directors or already approved by the Board of Directors.
- 4) Authorization in approval the Company's borrowing and investing as the purchase/sale of permanent assets with the limit of each transaction not more than THB 50 million or equivalent.
- 5) Authorization in establishing organization structure, management and management committee by covering the detail of recruitment, training, employment and unemployment.
- 6) Authorization in appointment and withdrawal all employees with the position below managing director.
- 7) Authorization in preparing, recommendation and establishing business policy as well as business strategy to Board of Directors for approval.
- 8) Authorization in setting business plan, management authority, approval annual budget and operate business under the business plan and strategy approved by Board of Directors.
- 9) Perform other special functions as delegated from Board of Directors.

The authority of the Executive Committee does not include the approval of any transactions that may be deemed conflict or transactions that executive members and related person may have any conflict of interest or other benefits that may conflict with that of the Company or its affiliate companies in accordance with the regulations of the Stock Exchange of Thailand. The approval of those transactions shall be presented to the Board of Directors' meeting and/or shareholders' meeting for consideration and approval in accordance with the articles of association of the Company and other related regulations.

Management

As of 28 February 2009, the Company has six managements as follows:

<u>No.</u>	<u>Name</u>	<u>Position</u>
1.	Mr. Theerawat Kiatsomphob	Managing Director On Behalf of Manager of operation Manager.
2.	Mr. Manop Sripipattanakul	Operation Division 2 Dept. Manager
3.	Mr. Kittiwat Trivatevorakul	On Behalf of Manager Control and debt Manager Dept.
4.	Mr. Suwat Khiewrat	Operation Division 1 Dept. Manager
5.	Miss Jinda Bussabasri	Finance & Accounting Director
6.	Mr. Petch Changkham	Information Technology Manager

Scope of duties and responsibilities of Managing Director

The Managing Director is authorized to manage and control the normal business operation and to approve the normal business transaction such as the purchasing of products, vehicles, materials, tools and equipments as well as the expenses approval, and consultants hiring with the limit of each transaction not exceed 20 million bath and the approval of hire-purchase with the limit of each transaction not exceed THB 1 million. For the approval of borrowing and investing such as buying-selling investments or permanent assets shall be approved by the Executive Directors.

The Managing Director shall perform in accordance with the delegation of Board of Directors or Executive Directors and he can delegate to the appropriated person to perform on behalf of him by under his consideration.

All the above authorities shall comply with the articles of the association of the Company and the authority shall not be delegated to Managing Director nor to his delegation who has interest or conflict of interest with the company or the affiliation.

Nomination Committee

The Company does not have nominating committee to perform the selection and appointment directors. In addition the directors of the Company will be elected by Board of Directors considering from the working experiences, knowledge and should be qualified to criteria in Public Limited Company Act B.E. 2535 and the announcement of SEC. The procedure for the appointment of directors can be summarized as follows:

- 1) One Shareholder has one vote per one share
- 2) Shareholder vote on candidate by candidate
- 3) The candidate who get the highest scores follow by consequence one will be elected to be the director until complete to total number of appointed directors. In case of tied votes, the chairman of the meeting shall be entitled to a casting vote.

Remuneration for management

a. Monetary remuneration

Directors

Directors' Remuneration 2008

<u>No.</u>	<u>Name</u>	<u>Position</u>	<u>Directors'</u> <u>fees</u>	<u>Representation</u> <u>fees</u>
1.	Mr. Kamol leosivikul	President of Board Director and Managing Director	300,000.00	20,000.00
2.	Mr. Wisood leosivikul	Director	100,000.00	20,000.00
3.	Mr. Sorasak leosivikul	Director	100,000.00	20,000.00
4.	Mr.Eakachai leosivikul	Director	100,000.00	20,000.00
5.	Mr. Somsak Saksuthaporn	Director	100,000.00	20,000.00
6.	Miss Roongrawee Iampongpaiboon	Director	100,000.00	20,000.00
7.	Mr. Theerawat Kiatsomphob	Director and Managing Director	100,000.00	20,000.00
8.	Major General Jiradej Mokkasamit	Director and Chairman of Audit committee	200,000.00	20,000.00
9.	Mr. Kiattiporn Sirichaisakul	Director and Audit committee member	100,000.00	20,000.00
10.	Ms. Pornpen Wiwatdecha	Director and Audit committee member	100,000.00	20,000.00

Management

Remuneration (THB)	2006	2007	2008
No. of Management	6	6	6
- Salary	5,088,126	5,070,000	5,018,100
- Bonus	788,126	422,500	369,952
- Others such as Board allowance and transpiration and telephone expenses	612,000	548,000	252,000
Provident Fund	101,762	101,400	100,362
Total	6,590,014	6,141,900	5,740,414

b. Other remuneration**Directors**

- None

Management

- None

Management Profile

Name	Position	Age (yrs)	Education Background	Relationship with other Mgt	Share holding %	Working Experience		
						Period	Position	Company name
1. Mr.Kamol leosivikul	- Chairman of the Board - President of Executive Committee	57	<u>Certificate</u> Vocational Certificate in Accounting Bangkok Business College Training DAP 16/2004	<u>Brother</u> Mr. Wisood leosivikul Mr. Sorasak leosivikul	-	2008 - Present	President	General Engineering Pcl.
						2007 - Present	President	Sunshine Corporation Pcl.
						2007 - Present	President	Distar Chain Co.,Ltd.
						2007 - 2008	Managing Director	Distar Chain Co.,Ltd.
						2007 - Present	Director	Sub Sri Thai Warehouse Pcl.
						2007 - Present	President	J R Deal Co.,Ltd.
						2007 - Present	President	The Lion Hills Golf and Country Club Co.,Ltd.
						2007 - Present	President	Turtle Party Co.,Ltd.
						2006 - Present	President	Samui Peninsula Co.,Ltd.
						2006 - Present	President	Phuket Peninsula Co.,Ltd.
						2006 - Present	President	Hot Spring Co.,Ltd.
						2006 - Present	President	The Retreat Hua-Hin Co.,Ltd.
						2006 - Present	President	Cobra Intelligence Co.,Ltd.
						2006 - Present	President	Top Elements Co.,Ltd.
						2000- Present	President	Mida leasing Pcl.
						1994- Present	Managing Director	Pen Publishing Co.,Ltd.
						1992-Present	President	Mida Medalist Entertainment Pcl.
						1991-Present	President	Mida Assets Pcl.
						1991-Present	Managing Director	Mida Assets Pcl.
2. Mr.Somsak Saksuthaporn	- Excutive Committee	54	<u>High School</u> Sitabudt Bumrung School Training DAP 50/2006		-	2004-Present	Director	Mida Leasing Pcl.
						2004-Present	Director	Mida Assets Pcl.
						2003-Present	Director of Asset Dep.	Mida Assets Pcl
						1997 - 2002	Sale Director	Mida Assets Pcl.

Name	Position	Age (yrs)	Education Background	Relationship with other Mgt	Share holding %	Working Experience		
						Period	Position	Company name
3. Mr. Wisood leosivikul	- Vice President	49	<u>Bachelor Degree in</u> Community Development Rajabhat Institute Nakornpatom Training DAP 16/2004	<u>Brother</u> Mr.Kamol leosivikul Mr. Sorasak leosivikul	-	2006-Present	Director	Cobra Intelligence Co.,Ltd.
						2006-Present	Director	Top Elements Co.,Ltd.
						2004-Present	Vice President and Director	Mida Assets Pcl.
						2004-Present	Director	Mida Leasing Pcl
						2001-Present	Deputy Managing Director	Mida Assets Pcl.
						1997-2001	Sale Director	Mida Assets Pcl.
						1991-1997	Area Manager	Mida Assets Pcl.
4. Mr.Eakachai leosivikul	- Director	47	<u>Certificate</u> - Diploma in Business and Marketing Rajabhat Institute Nakornpatom Training DAP 16/2004	<u>Brother</u> Mr.Kamol leosivikul Mr. Sorasak leosivikul	-	2004-Present	Vice President and Director	Mida Assets Pcl.
						2004-Present	Director	Mida Leasing Pcl
						1997-2001	Sale Director	Mida Assets Pcl.
						1991-1997	Area Manager	Mida Assets Pcl.
5. Mr.Sorasak leosivikul	- Director	43	<u>Certificate</u> Vocational Certificate in Accounting Chetupon Commercial College Training DAP 16/2004	<u>Brother</u> Mr.Kamol leosivikul Mr. Wisood leosivikul Mr.Eakachai leosivikul	-	2006-Present	Director	The Lion Hills Golf and Country Club
						2006-Present	Director	Co.,Ltd
						2004-Present	Director	Top Elements Co.,Ltd.
						2002-Present	Deputy Managing Director	Mida Leasing Pcl.
						1997-2002	Sale Director	Mida Assets Pcl.
						1994-1997	Area Manager	Mida Assets Pcl.
						1991-1994	Branch Manager	Mida Assets Pcl.

Name	Position	Age (yrs)	Education Background	Relationship with other Mgt	Share holding %	Working Experience		
						Period	Position	Company name
6. Ms.Roongrawee Iampongpaiboon	- Director	41	<u>Master Degree in Accounting</u> Thammasart University Diploma in Auditing Thammasart University <u>Bachelor Degree in Accounting(Honorable)</u> Thammasart University Training DAP 16/2004		-	2008 - Present	Director	General Engineering Pcl.
						2008 - Present	Director	G.E.L. General Engineering Service Co.Ltd.
						2008 - Present	Director	Chatchept Co.Ltd.
						2007 - Present	Director	Sub Sri Thai Warehouse Pcl.
						2007 - Present	Director	Sunshine Corporation Pcl.
						2007 - 2008	Director	J R Deal Co.,Ltd.
						2007 - 2008	Director	Distar Chain Co.,Ltd
						2005 - Present	Director	Mida Assets Pcl.
						2004 - Present	Director	Mida Leasing Pcl.
						2004 - Present	Finance and Accounting	Mida Assets Pcl.
							Deputy Managing Director	
						1993-2004	Finance and Accounting Director	Mida Assets Pcl.
						1990-1993	Assistance Auditor	PricewaterhouseCoopers
7. Mr. Theerawat Kiatsomphob	- Director - Managing Director	50	<u>Master Degree</u> EX-MBA University of the Thai Chamber of Commerce Bachelor Degree in Liberal Arts (Political Science) Ramkhamhaeng University		-	2001-Present	Executive Committee and Managing Director	Mida Leasing Pcl.
						2000-2001	Deputy Managing Director	Tanachart Management & Services Co.,Ltd.
						1998-2000	Managing Director	Siam City Surat Leasing Co.,Ltd.
						1995-1998	General manager	Sitca Leasing Co.,Ltd.
						1994-1995	Vice President H/P Department	Sitca Finance and Securities PCL

Name	Position	Age (yrs)	Education Background	Relationship with other Mgt	Share holding %	Working Experience		
						Period	Position	Company name
8. Major General Jiradej Mokkasamit	- Director - President of Auditing Committee	54	- Chulachomklao Royal Military Academy Course of Colonel 24 th Australia - Fort Benning, United States of America		-	2008-Present	Director and President of Auditing Committee	Mida Assets Pcl.
						2008- Present	President of Auditing Committee	General Engineering Pcl.
						2008 -Present	Army leader region 1	The Royal Thai Army
						2004-Present	Director and President of Auditing Committee	Mida Leasing Pcl.
						2004-Present	Commanding General Phetchaburi Military district	The Royal Thai Army
						2002-2003	Army Exper	The Royal Thai Army
						1999-2002	Staff officer to Military of Defence Chife of Straff 13 military Circle	Ministry of Defense
						1995-1999	Commanding Officer 1'st Regiment	The Royal Thai Army
						1990-1995	King's Own bodugard	The Royal Thai Army
9. Ms. Pompen Wiwatdecha	- Director - Audit Committee	40	<u>Master Degree</u> Business Administration Thammasart University <u>Bachelor Degree</u> Faculty of Commerce and Accountancy (Second Class Honor) Thammasart University		-	2004-Present	Director and Audit Committee	Mida Leasing Pcl.
						2000-Present	Senior Manager Management Reporting	Ture Move Co., Ltd.
						1998-2000	Finance & Admin Manager	VC. Spot Production Co., Ltd.
						1997-1998	Accounting Manager	Wireless Communication Service Co., Ltd.
						1990-1993	Assistance Auditor	PricewaterhouseCoopers
10. Mr. Kiattiporn Sirichaisakul	- Audit Committee	40	<u>Bachelor Degree</u> Accounting Thammasart University		-	2006 -Present	Director and Audit Committee	Mida Leasing Pcl.
						1992-Present	Auditor	Finer Coopers
						1989-1992	Auditor	PricewaterhouseCoopers

Name	Position	Age (yrs)	Education Background	Relationship with other Mgt	Share holding %	Working Experience		
						Period	Position	Company name
11. Mr. Kittiwat Trivatevorakul	On Behalf of Manager Control and debt Manager Dept.	42	<u>Bachelor Degree</u> Faculty of Law Sripathum University		-	2003-Present	Acting) Manager of Control and Debt Management Department	Mida Leasing Pcl.
						1999-2543	Assistance Manager	Krungthaitak Finance PCL.
						1996-1999	Credit Division Manager	IFCT Finance PCL.
						1991-1996	Head of Credit Section	Sitca Finance and Securities PCL.
						1991	Head of Credit Section	Srinakorn Bank PCL.
12. Mr. Manop Sripipattanakul	Operation Division 2 Dept. Manager	57	<u>Bachelor Degree</u> Faculty of Political Science Ramkhamhaeng University		-	2009-Present	Manager of Credit Department 2	Mida Leasing Pcl.
						2003-Present	Manager of Marketing and Credit Department of Up-Country Credit 1	Mida Leasing Pcl.
						2001-2003	Manager of Marketing and Credit Division	Mida Leasing Pcl.
						2000-2001	Head of Credit Unit	Mida Leasing Pcl.
						1991-2000	Head of Credit Unit	Sitca Finance and Securities PCL.
13. Mr. Suwat Khiewrat	Operation Division 1 Dept. Manager	44	<u>Bachelor Degree</u> Faculty of Political Science Ramkhamhaeng University		-	2001-Present	Manager of Up-Country Credit 2 Department	Mida Leasing Pcl.
						1995-2001	Head of Debt Management Section	Sitca Leasing Co.,Ltd.
						1993-1995	Senior Credit Officer	Sitca Finance and Securities PCL.
						1991-1993	Head of Credit Section	Thitkorn Pcl.
						1991	Credit Officer	Thitkorn Pcl.

Name	Position	Age (yrs)	Education Background	Relationship with other Mgt	Share holding %	Working Experience		
						Period	Position	Company name
14. Miss Jinda Bussabasri	Finance and Accounting Director	38	<u>Bachelor Degree</u> Business Management Major in Accounting St.Jhon University		-	2007-Present	Finance and Accounting Director	Mida Leasing Pcl.
						1996-Present	Accounting Manager	Mida Assets Pcl.
15. Mr. Petch Changkham	Information Technology Manager	41	<u>Bachelor Degree</u> Computer Science Ramkhamhaeng University		-	2004-Present	Information Technology Manager	Mida Leasing Pcl.
						2003-2004	Senior Account Manager	Teledata (Thailand)
						2002-2003	Senior Consultant	SVOA Public Company Limited
						1997-2002	Project Leader	Siam City IT Co., Ltd.
						1997-1997	EDP Manager	Inter Credit & Trust
						1994-1997	Programmer	Kasikorn Bank Pcl.
						1991-1994	Programmer	DATAMAT

*** Share holding As of 1 September 2008 ***

Internal Control

The Board of Directors meeting of Mida Leasing Public Company Limited no. 4/2008, held on 14 November 2008, attended by three audit committee members. The Board of Directors assessed the internal control of the Company by means of conducting inquiries with the management and concluded from the assessment of the internal control system in five areas, namely, control environment, risk assessment, control activities, information and communication, and monitoring to protect directors, managements, major shareholders or related parties as mentioned above that it is sufficient.

As for the internal control in other aspects, in practice, the Company has an appropriate credit approval procedure. Credit officer, credit review officer and Account Receivables Department officers are independent from one another and can be monitored, in which they report directly to each of their department supervisor. Moreover, the internal control department randomly checks the correctness and completeness on the information of the customers and carefully monitors the credit approval process to ensure the sufficient monitoring system.

The Board of Directors opines that Mida Leasing Public Company Limited has an adequate and appropriate internal control system and that the monitoring process on the operation of the Company can protect the Company from any misuse by the management without authorized authority.

Governance of the usage of inside information

The Company has a policy to protect directors and managements from directly or indirectly disclosing inside information of the Company for their own and others benefits no matter their will receive compensation or not. In addition directors and managements who receive financial information of the Company must not exploit such information prior to the disclosure to the public. The Company also educates directors and managements the responsibilities in reporting the possession of securities of himself/herself, his/her spouse, and his/her minor children to the Stock Exchange Commission. The Company has determined the penalty on person who exploits the Company's inside information for their own benefit or disclose to public lead that may damage the Company. The Company shall review each case suitably. However, early prevention measures include verbal warning, written notice, sanction and termination of employment (if it deems appropriate).

Report on the Good Corporate Governance

The Board of Directors has adopted the Code of Best Practices stipulated for executives of the listed companies and in compliance with the guidelines of the SET.

Good governance practices as adopted by the Company is as follows:

1. Policy on Corporate Governance

The Company is aware of the importance of good corporate governance for the long-term benefits and sustainability of the Company, stakeholders, clients and employees. The Company has thus mapped out the policy and directions regarding the internal control, internal audit, risk management and so that the management can operate the business in accordance to policy efficiently with the purview of the laws and the code of business ethics.

2. Rights of Shareholders and Shareholders' Meeting

In early 2004, the Company was still a private limited company. The Company has arranged for Shareholders' Meeting by sending Notice summoning the meeting and meeting documents to the shareholders in line with the Company's Bylaws. The Company also provides an opportunity for the shareholders to have their questioned answered, and suggestions and opinion addressed. Once the Company changed its status to a public limited company and became one of the listed companies on the Stock Exchange of Thailand, the Company also offers an alternative to the shareholders who are unable to meeting to appoint the Independent Directors as their proxies. The Company is aware of the importance of disseminating the information regularly and on the fair basis to all shareholders.

3. Rights of Stakeholders

The Company is fully aware of the importance of the rights of all groups of stakeholders such as employees, executive management, creditors, competitors, and the society. The Company thus complies with the law and regulations to ensure that all stakeholders are duly taken care at the most.

4. Leadership and Vision

The Board of Directors of the Company considered and put in place the Company's visions, missions, strategies, targets, business plans and budget plans as proposed by the management team, as well as monitoring the implementation of the above. The Board also put in place effective internal control system, internal audit system and risk management measures. Moreover, the Board also considers the segregation of duties and responsibilities, as well as the authorization of credit approval of that of, the Board of Directors, the management and that of the Managing Director.

5. Conflicts of Interests

The Board of Directors will take a prudent action in the transactions of cross over entries and may create conflict of interests, for an example, should any of the directors is a conflicting party in any board meeting, he shall not exercise his vote and details will be recorded in the meeting minute accordingly. The Company has also established procedure to prevent possible conflict in the future. Any connected transactions or those that are deem conflicting must seek acknowledgment from the Audit Committee. The above matters might have to be obtained by an approval from the board's and/or shareholders should it deems necessary. In essence, the Company will duly complied with the regulations and the requirements by the Securities Exchange Commission (SEC) and the Stock Exchange of Thailand.

The details of the transaction in terms of value, agreement parties, rationale and necessity will be disclosed in the annual report and Form 56-1 accordingly.

6. Business Ethics

The Company has established its missions and business objectives with business ethics as its utmost importance. The Company, therefore, put in writing the Code of Best Practices for the directors, management and employees to adhere to ensure that directors, management and employees perform their duties with integrity, transparency and fairness to the Company, all groups of stakeholders and the public. Compliance guidelines and disciplinary punishment measures are also established.

7. Balance of Power from the Non-Management Directors

The Board of Directors is composed of nine members, as detailed below:

<i>Name</i>	<i>Management</i>	<i>Non- Management</i>	<i>Independent Directors</i>	<i>Audit committee</i>
Mr. Kamol leosivikul	✓	-	-	-
Mr. Somsak Saksuthaporn	✓	-	-	-
Mr. Wisood leosivikul	-	✓	-	-
Mr. Sorasak leosivikul	-	✓	-	-
Mr. Eakachai leosivikul	-	✓	-	-
Miss Roongrawee lampongpaithoon	-	✓	-	-
Mr. Theerawat Kiatsomphob	✓	-	-	-
Major General Jiradej Mokkasamit	-	✓	✓	✓
Mr. Kiattiporn Sirichaisakul	-	✓	✓	✓
Ms. Pornpen Wiwatdecha	-	✓	✓	✓
Total	3	7	3	3

- No. of Management Directors: 3 (out of 10 directors)
- No. of Non-Management Directors: 7 (out of 10 directors)
- Independent Directors: 3 (all of which are in the Audit Committee or one-third of all directors)

8. Consolidation and Segregation of Power

In order to segregate the policy making from business supervision and routine administration, the President and the Managing Director shall not be the same person. Besides, the authorization of each position is clearly defined and neither one of them has the absolute power. In addition, a balance of power to monitor the management is ensured by the appointment of three independent directors in the audit committee in the Board of Directors.

9. Remuneration of Directors and Executives

With the approval from the Shareholder's meeting, the total director's remuneration shall not exceed three million baths per annum. The executives' remuneration is as detailed in earlier section. The above remuneration will be commensurate with the appropriateness and responsibilities of each director and executives, as well as it should be at competitive level to attractive capable directors and executives for the Company.

10. Board of Directors' Meetings

The Board of Directors' Meetings will be held on a regular basis and the extra meetings as deemed necessary. A notice together with the agenda and documents summoning the meeting will be sent at least 7 days in advance. Every meeting minute will be recorded in writing and later prepared in form of a report for examination the directors and related persons. In 2005, there are altogether twelve board of directors' meetings being held.

11. SubCommittee

The Company has various subcommittees as follows:

- Executive Committee

The Executive Committee, consist three directors, was appointed as of January 3, 2006 and having 2-year term of office.

- Audit Committee

The Audit Committee, consist three independent directors, was appointed as of January 16, 2006 and having 2-year term of office.

- Allocation Committee

The Allocation Committee consist three directors to oversee the allocation of ESOP warrants to the executive and employees. The issuance of ESOP warrants were approved in the shareholders' meeting in 2004.

In the mean time, the Company does not have a remuneration committee but has planned to set up this committee in the future. At present, the Company's remuneration is compatible with that of similar businesses of the same size and business performance.

12. Internal Control and Audit System

Internal control and audit system is always of major concern to the Company. To ensure the effectiveness and independence of the internal audit, the internal audit department directly reports the audit result to the Managing Director and Audit Committee. The Audit Committee regularly evaluates the adequacy and appropriateness of the internal audit system as well as following up the corrections of the weaknesses based on the result of the inspections so as to minimize the risk involved. The Company has also clearly defined in writing the power and duties of the operating staffs and supervisors to ensure appropriateness internal check and balance. Additionally, the Company also gives importance to the comments as given by the external auditors so as to ensure the effectiveness of the internal control system.

13. The Board of Directors Report

The Board of Directors is entirely responsible for the approval of the annual Financial Statements of the Company and for the financial information disclosed in the annual report. After its careful consideration, the Board of Directors is of the opinion that the Financial Statements were prepared in accordance with generally accounting standards having sufficient disclosure of information in the notes to the Financial Statements. According to the Extraordinary of the Shareholders No: 2/2004, the Audit Committee, which comprised of independent directors were appointed to oversee the quality of the financial reports and the internal control system.

14. Relationship with investors

The Company is aware of the importance of reporting accurate and complete information within the prescribed time period to all shareholders and related parties. The Company therefore will set up the investor relation division to answer all questions raised by shareholders and responsible for preparing all information that will be released to SET and shareholders in the timely manner.

Related Transaction

1. Summary of related transaction between the Company and related person who may have conflicts as of 2006, 2007, and 2008.

Related person who may have conflicts of interest	Relationship	Description	Pricing policy	Value of Transaction (THB)			
				2006	2007	2008	Outstanding creditor/debtor 2008
1. Mida Asset Public Co., Ltd.	Major shareholders of the Company and have common Management and Directors *	1. The Company purchased air conditions, office equipment, and computer system from MIDA to install at the office and branches of the Company.and Expenses on stationary, building insurance, and advertising etc. 2. Short term loan. 3. Interest 4. Purchase Car	Actual purchase price as market price	1,024,232	1,426,958	1,081,864	12,904
			Interest rate of 7.10-7.5% per annum	322,000,000	350,000,000	350,000,000	350,000,000
			Actual interest rate as market price	35,130,224	23,456,514	21,663,137	-
			Market price	2,200,000			-
2. Pen Publishing Co. Ltd.	- Common Directors and Management, Mr. Kamol leosivikul - leosivikul Group holds 100% of Pan Publishing's share.	1. Magazine purchased for the used in sales promotion.	Distributor price	676,500	814,000	834,500	106,000
3. Club Car (International)Co.,Ltd. Chchanged Name to I.MI.M.C.C. Corp Co.,Ltd	- Common Directors and Management,Mr. Kamol leosivikul (Ended of November 2007)	1.Purchase goods for hire purchase service	Cost with margin	46,225,710	90,007,434		-

Related person who may have conflicts of interest	Relationship	Description	Pricing policy	Value of Transaction (THB)			
				2006	2007	2008	Outstanding creditor/debtor 2008
4. Cobra Intelligence Co., Ltd	- Common Directors and Management, Mr. Kamol leosivikul	1. rental payment 2. Purchase land and building 3 Office Improvement 4. Water Supply	Market price Market price Market price Market price	- - 	600,000 33,590,000 	 8,000 12,605	- - - 388
5.Top Elements Co.Ltd.	- Common Directors and Management, Mr. Kamol leosivikul	1. Accommodation and Training	Market price			161,612	-
6. Samui Peninsula Co.,Ltd.	- Common Directors and Management, Mr. Kamol leosivikul	1. Interest income from hire purchase	Interest rate by hire purchase contract	-	58,399	30,547	109,352
7. The Lion Hill Golf and Country Club Co.,Ltd.	- Common Directors and Management, Mr. Kamol leosivikul	1. Interest income from hire purchase	Interest rate by hire purchase contract	-	-	89,417	684,171
8. Quality Vacation Club Co.,Ltd.	-Common Directors and Management, Mr. Kamol leosiviku	1. Interest income from hire purchase	Interest rate by hire purchase contract	-	382,691	700,243	-
9. Distar Chain Co.,Ltd.	-Common Directors and Management, Mr. Kamol leosivikul	1. Revenue from debt collection	6% of debt collection	-	1,412,939	1,989,546	157,370
10. DE Capital Plc.	-Common Directors and Management, Mr. Kamol leosivikul	1. Revenue from debt collection	6% of debt collection	-	1,753,391	1,783,064	132,812
11. Director of Mida Leasing Plc.		1. Interest income from hire purchase	Interest rate by hire purchase contract	-	37,277	8,666	-

Related person who may have conflicts of interest	Relationship	Description	Pricing policy	Value of Transaction (THB)			
				2006	2007	2008	Outstanding creditor/debtor 2008
12. Director of related company	1. The Lion Hill Golf and Country Club Co.,Ltd.	1. Interest income from hire purchase	1. Interest rate by hire purchase contract	-	108,467	171,872	1,281,624
	2. I.M.C.C. Corp Co.,Ltd.	2. Revenue of interest from loan	2. Interest rate 15% per annum	-	1,774,110	2,623,391	149,048

Note: * The Company and MIDA have 6 co-management and directors, which are (1) Mr.Kamol leosivikul (2) Mr.Somsak Saksuthaporn (3) Mr.Wisood leosivikul (4) Mr.Sorasak leosivikul

(5) Mr.Eakachai leosivikul (6) Miss Roongrawee lampongpaiboon , in which the first 2 Directors are co-management.

2. Necessity and reasonableness of the transactions

The related transactions described above are considered necessary and reasonable as those are determined by normal business practice, based on the market price, and are not considered as special conditions between the Company and related parties. The fee is determined in accordance with normal rate that is comparable to other non-related parties. The Company anticipates these transactions to continue in the future.

Transaction	Necessity and Reasonableness
Magazine purchased	Used in sales promotion
Purchase Car	Used in business
Purchase of goods	Used in business
Building rental, ended by June 30, 2007	Good location to contact with used car distributor and reasonable rental price
Land and Building purchase	Good location to contact with used car distributor and reasonable rental price

3. Measures or approval process for the related transactions

The Board of Directors of the Company reviewed and approved all related transactions in the past, even though the Company had not determined the approval process for the related transactions, as it was a limited company. However, the Board of Directors considered the entering into related transactions based on the best interest of the Company.

For any future related transactions, the Company has the policy of having the Audit Committee of Mida Leasing Public Company Limited reviews and approves the transactions prior to the occurrence of related transactions. Member(s) who may have conflict of interest shall not be involved in providing opinions on the related transactions.

However, the related transactions will be performed based on the rationales and necessity of the Company, in which the compensation should be in accordance with the fair market price and the Audit Committee shall provide opinion on those transactions.

4. Policy on the related transactions

The type of related transactions anticipated to occur in the future are the office space sub-contract from the sales commission paid to Mida Assets Public Company Limited in introducing customers to the automobile hire-purchase services of the Company. In case of future related transactions, the Company has the policy to operate as a normal business practice. The Company will request Audit Committee or external auditor or independent expert to review and provide opinion on the reasonableness of the price and the necessity and reasonableness of the transactions.

Board of Directors of the Company shall comply with the law governing securities and securities exchange and the provisions, notifications, orders or regulations, of the Stock Exchange of Thailand relevant to the related transactions and the acquisition and disposal of assets of the Company and its subsidiary according to the Thai Accounting Standards and the Institute of Certified of Accountants and Auditors of Thailand.

If the Company is to perform any related transaction with persons who may have conflict of interest or may have conflict of interest in the future, the Audit Committee will provide opinion on the necessity and reasonableness of that transaction. In case the audit committee has no expertise in such transaction, the Company will arrange for an independent expert or external auditor to provide opinions, which will be used as a basis for decision-making by the Board of directors or the shareholders, as the case may be. The Company will disclose all related transactions in notes of the financial statements audited by the external auditor.

Other Relevant Information

Name	:	Mida Leasing Public Company Limited
Nature of Business	:	Automobile hire-purchase services
Head Office	:	48/2-5 Moo.1 Soi Changwattana 14 Changwattana Rd. Thungsoyong Hong Laksi Bangkok 10210
Company's Registration No.	:	0107574700532
Telephone	:	0-2574-6901
Fax	:	0-2574-6902-3
Registered Capital	:	5,970,000,000 ordinary shares as of 31 December 2008 Issued and paid-up share capital 400,000,000
Registrar	:	Thailand Securities Depository Co., Ltd. 2/7 Moo 4, Capital Market Academy Building (North Park Project) Vibhavadi-Rangsit Road Tung Song Hong , Laksi , Bangkok 10120. Tel. 0-2596-9000
Auditor	:	Miss Kesree Narongdej Certified Public Accountant Registration No. 76 Mrs. Natsarak Sarochanunjeen Certified Public Accountant Registration No. 4563 Mr.Chyuth Angsuwithaya Certified Public Accountant Registration No. 3885 A.M.T. & Associates 491/27 Silom Plaza,Silom Road,Bangurk, Bangkok 10500

Address and Contact Information of Head Office and Branch offices

HQ/ Branch Office	Address & Contact Information
Head Office	Add: 48/2-5 Moo.1 Soi Changwattana 14 Changwattana Rd. Thungsohong Laksi Bangkok 10210 Tel: 0-2574-6901 Fax: 0-2574-6902-3 Coverage: Bangkok Samutpakarn/ Nonthaburi/ Pathumthani
Nakorn Pathom Branch	Add: 51/2 Petkasem Rd. Pongmaduae Maung Nakornpathom 73000 Tel: (034) 378-481-3 Fax: (034) 378-484 Coverage: Nakorn Pathom / Ratchaburi / Kanchanaburi / Samut Sakorn/ Samut Songkham / Petchburi/ Suphanburi
Rayong Branch	Add: 233/3 Sumkumvit Rd. Nernpra Maung Rayong 21000 Tel: (038) 623-891-3 Fax: (038) 623-894 Coverage: Rayong / Chonburi / Chantaburi / Trad
Nakorn Sawan Branch	Add: 23/7 หมู่ 10 Nakornsawan-Pitsanulok Rd. Nakornsawantok Maung Nakornsawan 60000 Tel: (056) 231-735-7 Fax: (056) 231-738 Coverage: Nakorn Sawan/ Uthaitani/ Chainart/ KhamphaengPetch/ Petchabul/ Tak/ Singhaburi
Pitsanulok Branch	Add: 459/8-9 หมู่ 3 Pitsanulok - wangthong Rd. samorkae Maung Pitsanulok 65000 Tel: (055) 223-984-5 Fax: (055) 223-963 Coverage: Pitsanulok/ Utaradit/ Pichit/ Sukhothai/ Phrae
Chiangmai Branch	Add: 236/91 Moo1 Mahidol Rd. Nonghoi Maung Chiangmai 50000 Tel: (053) 904-611-3 Fax: (053) 904-614 Coverage: Chiangmai/ Lampoon/ Lampang/ Chiangrai
Nakornrachasima Branch	Add: 151/8-9 Seabsiri Rd. Naimaung Maung Nakornrachasima 30000 Tel: (044) 355-065 Fax: (044) 355-066 Coverage: Nakornrachasima/ Chaiyapoom/ Buriram
Udonthani Branch	Add: 419/15-16 Moo 7 Robmaung Rd. Markkang Maung Udonthani 41000 Tel: (042) 230-112-4 Fax: (042) 230-115 Coverage: Udonthani/ Nongbualumpoo/ Sakon Nakorn/ Nakorn Panom
Khonkean Branch	Add: 272/24 Mirtrapap Rd. Maungkao Maung Khonkean 40000 Tel: (043) 324-572-4 Fax: (043) 324-575 Coverage: Khonkean/ Kalasin/ Mahasarakham/ Roi-et
Ubonrachathani Branch	Add: 1-3 Soi Chayangkool 36 Naimaung Maung Ubonrachathani 34000 Tel: (045) 317-555-7 Fax: (045) 317-558 Coverage: Ubonrachathani/ Unartcharoen/ Surin/ Srisaked/ Yasothorn/ Mookdaham
Chumpon Branch	Add: 59/6-7 Chumpon – Ranong Rd. Wangpai Maungchumpon Chumpon 86000 Tel: (077) 507-980-2 Fax: (077) 507-983 Coverage: Chumpon/ Ranong/ Pachuabkirikan
Surat Thani Branch	Add: 141/87 Surat - Nakornsrihammarat Rd. Bangkung Maung Suratthani 84000 Tel: (077) 213-205-7 Fax: (077) 213-208 Coverage: Suratthani/ Nakornsrihammarat/ Pattalung
Phuket Branch	Add: 108/75 Moo 5 Chalernpakait Rd. Ratchada Maung Phuket 83000 Tel: (076) 261-826-8 Fax: (076) 261-829 Coverage: Phuket/ Krabi
Hadyai Branch	Add: 91, 93 Chotivityakool 3 Hadyai Songkla 90110 Tel: (074) 559-066-8 Fax: (074) 559-069 Coverage: Phuket/ Krabi/ Phang-nga