

07

MIDA LEASING PUBLIC COMPANY LIMITED
บริษัท ไมด้า ลีสซิ่ง จำกัด (มหาชน)



2007 ANNUAL REPORT
รายงานประจำปี 2550



สารบัญ ● CONTENTS

1	ข้อมูลทางการเงินสรุปของบริษัท ● Summary of Financial Data for Year 2005
2	สารจากประธานกรรมการ ● Message from President
4	ลักษณะการประกอบธุรกิจและภาวะการแข่งขัน ● Nature of the Business, Market Outlook & Competition
10	คำอธิบายและวิเคราะห์ฐานะการเงินและผลการดำเนินงาน ● Management Discussion and Analysis
14	ปัจจัยความเสี่ยง ● Risk Factors
16	รายงานจากคณะกรรมการตรวจสอบ ● Report of Audit Committee
18	รายงานของผู้สอบบัญชีรับอนุญาต ● Report of Certified Public Accountant
20	งบการเงินและหมายเหตุประกอบงบ ● Financial Statements and Notes to Financial Statements
54	โครงสร้างบริษัท ● Organization Chart
56	โครงสร้างการถือหุ้นและการจัดการ ● Structure of Shareholders and Management
74	การควบคุมภายใน ● Internal Control
76	รายงานการปฏิบัติตามหลักการทำกับดูแลกิจการที่ดี ● Business Practices in Accordance to Good Governance
82	รายการระหว่างกัน ● Related Party Transactions
90	ข้อมูลองค์กรและสาขา ● Other Relevant Information

(หน่วย ล้านบาท) • (Unit: THB in Million)

	2548 / 2005	2549 / 2006	2550 / 2007
สินทรัพย์ • Assets			
สินทรัพย์รวม • Total assets	2,494.37	2,605.60	2,545.32
ลูกหนี้ตามสัญญาเช่าซื้อ สุทธิ • Hire-purchase loan receivables - Net	2,381.73	2,391.06	2,322.45
หนี้สินและส่วนของผู้ถือหุ้น • Liabilities and shareholders' equity			
หนี้สินรวม • Total liabilities	1,850.84	1,902.41	1,791.88
ส่วนของผู้ถือหุ้น • Total shareholders' equity	643.53	703.18	753.44
ผลดำเนินงาน • Performance			
รายได้รวม • Total revenue	372.04	397.82	446.61
รายได้จากสัญญาเช่าซื้อ • Hire-purchase Interest Income	335.32	355.83	375.11
ค่าใช้จ่ายรวม • Total expenses	316.75	341.18	258.88
กำไรสุทธิ • Net profit	55.29	56.65	47.26
อัตราส่วนแสดงความสามารถในการหากำไร (PROFITABILITY RATIO)			
อัตราดอกเบี้ยรับ*** (%) • Interest income*** (%)	16.43	14.91	12.66
อัตราดอกเบี้ยจ่าย (%) • Interest expense (%)	4.62	6.97	7.45
ส่วนต่างอัตราดอกเบี้ย (%) • Interest spread (%)	11.81	7.94	5.21
อัตรากำไรสุทธิ (%) • Net profit (%)	14.86	14.24	10.58
กำไรสุทธิต่อหุ้น** (บาท/หุ้น) • Earning per share** (THB/share)	0.14	0.14	0.12
อัตราผลตอบแทนผู้ถือหุ้น** (%) • Return on Equites** (%)	9.02%	8.41%	6.49
อัตราส่วนแสดงประสิทธิภาพในการดำเนินงาน (EFFICIENCY RATIO)			
อัตราผลตอบแทนจากสินทรัพย์ (%) • Return on asset (%)	2.59	2.22	1.84
อัตราการหมุนของสินทรัพย์ • Asset turnover	0.17	0.16	0.17
อัตราส่วนวิเคราะห์นโยบายทางการเงิน (FINANCIAL POLICY RATIO)			
อัตราส่วนหนี้สินต่อส่วนของผู้ถือหุ้น (เท่า) • Debt to equity ratio (times)	2.88	2.71	2.38
อัตราส่วนเงินให้กู้ต่อเงินกู้ • Loan to borrowing ratio	2.49	1.84	1.86
อัตราการจ่ายเงินปันผล • Dividend payment per share	0.00	0.00	0.00
อัตราส่วนค่าเผื่อหนี้สงสัยจะสูญต่อสินเชื่อรวม (%) • Doubtful account to total loan ratio (%)	3.10	2.59	3.31

หมายเหตุ : *** อัตราดอกเบี้ยรับคำนวณจาก ลูกหนี้ดอกเบี้ยรับหารด้วยลูกหนี้ตามสัญญาเช่าซื้อ(เฉลี่ย)
ส่วนอัตราดอกเบี้ยจ่ายคำนวณจากดอกเบี้ยจ่ายหารด้วยเงินกู้ยืมรวม (เฉลี่ย)

*** Interest income (%) is calculated by dividing interest income receivable by average Net Hire-purchase Receivables
Interest Expense (%) is calculated by dividing interest expense by total borrowing (average).

สารจากประธานกรรมการ

เศรษฐกิจไทยในปี 2550 ที่ผ่านมานับเป็นอีกปีหนึ่งที่สภาพเศรษฐกิจของประเทศไทย ซึ่งกำลังอยู่ในระยะฟื้นตัวต้องได้รับผลกระทบจากสถานการณ์ทางการเมืองตลอดทั้งปี เหตุการณ์ทางภาคใต้ก็ไม่มีทีท่าจะสงบลง การใช้จ่ายของประชาชนในประเทศลดลงเนื่องจากความไม่แน่ใจในสถานการณ์ทางการเมืองและเศรษฐกิจ แต่ค่าเงินบาทกลับแข็งค่าขึ้นอย่างมาก ทั้งๆที่เศรษฐกิจอยู่ในช่วงชะงักงัน ถึงแม้ว่ารัฐบาลได้ใช้ความพยายามอย่างเต็มที่ โดยการเร่งใช้จ่ายทางภาครัฐเพื่อกระตุ้นให้เกิดการซื้อขายให้มากขึ้นและออกมาตรการต่างๆ เพื่อช่วยธุรกิจด้านเอกชนให้ประสบผลสำเร็จในการปฏิบัติงาน แต่มาตรการดังกล่าวยังไม่ได้ส่งผลในทางบวกมากนัก ประชาชนในประเทศก็ได้แต่ตั้งความหวังว่า หลังการเลือกตั้งในวันที่ 23 ธันวาคม 2550 การฟื้นตัวของระบบเศรษฐกิจโดยรวมของประเทศไทยจะดีขึ้น

อย่างไรก็ตามจากสถานการณ์ดังกล่าว ผู้บริหารทุกท่านได้ทำงานอย่างหนักเพื่อให้บริษัทฯ สามารถผ่านพ้นวิกฤติ และเพื่อผลประโยชน์สูงสุดของผู้ถือหุ้น จากแนวทางการบริหารดังกล่าว ข้าพเจ้าในฐานะประธานบริษัทเห็นว่าแนวทางที่บริษัทได้ใช้ในการดำเนินธุรกิจในปัจจุบันถูกต้อง และเหมาะสมกับสถานการณ์ ทั้งนี้ บริษัทฯ กำลังรอจังหวะและโอกาสที่เหมาะสมเพื่อที่จะขยายธุรกิจต่อไป

ในนามของคณะกรรมการของบริษัทฯ ใคร่ขอขอบคุณท่านผู้ถือหุ้น ลูกค้า ผู้บริหารและพนักงานทุกท่านที่ได้มีส่วนช่วยให้บริษัท ไมด้า ลิสซิ่ง จำกัด (มหาชน) ประสบความสำเร็จอีกปีหนึ่ง และขอให้ท่านทั้งหลายมีความสุขความเจริญรุ่งเรืองสืบไป



นายกมล เอี้ยวศิริกุล
ประธานกรรมการ



Message from President

During the year 2007, Thai economy was still recovered from the last year which was affected by political situation, unsolved problems in the 3 border Southern provinces, and decrease of Thai people expenditure. According to uncertain politic and economy and the appreciation of the Thai baht, the government tried to find the solution by spending capital more in investment and measures to help private companies achieved their operations. As a result, these measures are not quite positive impact, people has expected that the economy will be better after the election as at December 23, 2007.

However, from the above situation, the Company's management has worked hard and contributed to survive and make the highest benefit to shareholders. I, the president of the Company, view that the Company has operated its business with the right and appropriate measures for the current situation. The Company is waiting for the proper opportunity to expand its further business.

On behalf of Board of Directors, I would like to thank our shareholders, customers, management team, and every employee who have supported MIDA Leasing Public Company Limited to succeed in business this year and also wish for their happiness and prosperity.

Mr. Kamol leosivikul
President

ลักษณะการประกอบธุรกิจ

1. ภาพรวมการประกอบธุรกิจ

บริษัท ไมต้า ลิสซิง จำกัด (มหาชน) ประกอบธุรกิจประเภทการให้บริการสินเชื่อเช่าซื้อรถยนต์ โดยเน้นประเภทรถยนต์มือสอง และรุ่นของรถยนต์ที่มีสภาพคล่องสูงในตลาด ได้แก่ โตโยต้า อีซูซุ นิสสัน มิตซูบิชิ และ ฮอนด้า ทั้งรถยนต์ส่วนบุคคลและรถกระบะ โดย ณ วันที่ 31 ธันวาคม 2550 บริษัทมีสัดส่วนลูกหนี้เช่าซื้อรถยนต์ส่วนบุคคลและรถกระบะประมาณร้อยละ 12.48 และ ร้อยละ 87.52 ของลูกหนี้เช่าซื้อรวมตามลำดับ ซึ่งบริษัทจะกระจายพื้นที่การให้บริการสินเชื่อเช่าซื้อทั้งตลาดในกรุงเทพฯ และต่างจังหวัดผ่านสาขาของบริษัทจำนวน 13 สาขา โดยสาขาของบริษัทสามารถให้บริการครอบคลุมพื้นที่ได้ถึง 64 จังหวัด

บริษัทมีการเพิ่มพอร์ตการให้บริการสินเชื่อด้วยการให้บริการสินเชื่อเช่าซื้อรถยนต์ใหม่กับรถยนต์ประเภทรถแท็กซี่ที่มีเตอร์กับผู้ประกอบการที่เป็นเจ้าของแท็กซี่ที่มีเตอร์ซึ่งเป็นการเพิ่มรายได้ให้กับบริษัทและบริษัทยังมีการให้บริการสินเชื่อประเภทเงินทุนหมุนเวียน (Floor Plan) ให้กับผู้ประกอบการเดินรถยนต์มือสองเพื่อใช้เป็นเงินทุนหมุนเวียนในการประกอบกิจการของผู้ประกอบการเดินรถยนต์มือสองซึ่งจะเป็นการสร้างความสัมพันธ์ที่ดีกับผู้ประกอบการดังกล่าวและเป็นการสร้างฐานลูกค้าให้กับบริษัทในอนาคตอีกด้วย นอกจากนี้บริษัทมีการ ให้บริการสินเชื่อรีไฟแนนซ์รถยนต์ทุกประเภทสำหรับลูกค้าที่มีรถยนต์และมีความต้องการใช้เงิน สามารถที่จะนำรถยนต์มา ขอสินเชื่อรีไฟแนนซ์กับบริษัทได้โดยต้องมีการระบุวัตถุประสงค์ของการใช้เงินไว้ชัดเจน

นอกจากการให้บริการด้านสินเชื่อเช่าซื้อแบบครบวงจรดังกล่าวข้างต้นแล้ว บริษัทยังมีการให้บริการหลังการขายโดยการให้บริการรับต่อทะเบียนรถยนต์ กรมธรรม์ประกันภัย และ พ.ร.บ. คúmครองผู้ประสบภัยทางรถยนต์ ซึ่งเป็นการอำนวยความสะดวกให้แก่ลูกค้า และยังเป็นการเสริมรายได้ให้กับบริษัท

โดยปัจจุบันและในอนาคตบริษัทใช้นโยบายที่มุ่งเน้นการให้บริการสินเชื่อเช่าซื้อรถยนต์มือสอง (รถยนต์ทุกประเภทได้แก่ รถยนต์นั่งส่วนบุคคลและรถบรรทุกทุกขนาด ทั้งนี้รถยนต์ข้างต้นไม่รวมถึงรถจักรยานยนต์) อย่างไรก็ตามบริษัท ไมต้า แอสเซ็ท จำกัด (มหาชน) ในฐานะผู้ถือหุ้นใหญ่และบริษัทแม่ จะเป็นหน่วยงานที่กำหนดนโยบายในอนาคต รวมถึงการกำหนดขอบเขตการแบ่งการดำเนินงานธุรกิจของธุรกิจอื่นๆ โดยพิจารณาจากความเชี่ยวชาญเฉพาะด้านของแต่ละบริษัท ทั้งนี้เพื่อไม่ให้บริษัททั้งสองมีการดำเนินธุรกิจที่อาจทับซ้อน หรือแข่งขันกันเอง แต่จะประกอบกิจการในลักษณะที่สามารถเกื้อหนุนซึ่งกันและกัน โดยมีการแบ่งกลุ่มในการดำเนินธุรกิจไว้อย่างชัดเจน

2. โครงสร้างรายได้ของบริษัท

โครงสร้างรายได้ของบริษัทตามงบการเงินปี 2548 - 2550

รายได้	2548		2549		2550	
	ล้านบาท	%	ล้านบาท	%	ล้านบาท	%
ยอดสัญญาเช่าซื้อใหม่	2,070.90		1,623.43		1,770.54	
ยอดปล่อยสินเชื่อ	1,461.96		1,117.70		1,201.07	
1. รายได้จากการเช่าซื้อ						
รถยนต์นั่งส่วนบุคคล	76.30	20.70	66.55	16.96	89.23	20.36
รถกระบะ	259.02	70.26	289.27	73.71	285.88	65.21
รวมรายได้จากการเช่าซื้อ	335.32	90.96	355.82	90.67	375.11	85.57
2. รายได้อื่น						
- รายได้ค่าโอนทะเบียน	4.03	1.09	7.09	1.80	7.06	1.75
- รายได้ค่านายหน้าประกัน (สุทธิ)	5.13	1.39	2.35	0.60	0.79	0.18
- รายได้ค่าเบี้ยปรับ	8.69	2.36	13.65	3.48	15.51	3.54
- อื่น	15.47	4.20	13.52	3.45	39.3	8.96
รวมรายได้อื่น*	33.32	9.04	36.61	9.33	63.26	14.43
รวมรายได้ทั้งหมด	368.64	100.00	392.43	100.00	438.37	100.00

หมายเหตุ : เนื่องจากรายได้ค่านายหน้าประกัน ได้หักค่าใช้จ่ายประกันภัยแถม ทำให้รายได้อื่นรวม ไม่ตรงกับรายงานงบการเงินของผู้สอบบัญชี

Type and Nature Business

1. Business Overview

Mida Leasing Public Company Limited is in the business of leasing service focuses mainly on second-hand vehicles (both personal vehicle and pick up trucks) that are of highly marketable brands and models, such as Toyota, Isuzu, Nissan, Mitsubishi, and Honda. As of 31 December 2007, the company's hire-purchase lending portfolio comprises of personal cars and pick-up trucks in the proportion of 12.48% and 87.52%, respectively. The Company provides the sing services in Bangkok and other provinces through its 13 branches with cover servicing areas in 64 provinces all over Thailand.

The Company has increased the hire-purchase lending portfolio by providing hire-purchase services to new vehicles and taxi-meters and to taxi-meters operators to increase sales of the Company. In addition, the Company provides hire-purchase lending services under the "Floor Plan Loan Scheme" to second-hand car dealers as their working capital. This thus creates good business relationships with those operators, and establishes potential hire-purchase loan customer based. Moreover, the Company provides re-finance services for all types of automobiles. Customers who are in need of money can request for re-finance credit with the Company and must clearly specify the usage of the loan. In addition to the aforementioned services, the Company provides after-sales services, which consist of the renewal of vehicle registration, car insurance policy, and third-party car insurance. These service offerings not only provide convenience to the customers and also a source of revenues of the Company.

The Company concentrates its current and future operation in providing hire-purchase loan for second-hand vehicles (all types of vehicles such as personal cars and all types of truck exclusive of motorcycles). However, Mida Assets Public Company Limited, as major shareholders of the Company, will determine the future policy and the scope of business operation between itself. This is to ensure that each company will not conduct business in conflict or directly competing with one another but will operate business that will provide synergy to one another.

2. Revenue Structure

Revenue Structure of the company according to the financial statement as of 2005 – 2007

Revenue	2005		2006		2007	
	Million THB	%	Million THB	%	Million THB	%
New Contracted Hire-purchase Portfolio	2,070.90		1,623.43		1,770.54	
Hire –Purchase Receivables	1,461.96		1,117.70		1,201.07	
1. Revenue from Hire-purchase						
Personal vehicles	76.30	20.70	66.55	16.96	89.23	20.36
Pick up trucks	259.02	70.26	289.27	73.71	285.88	65.21
	335.32	90.96	355.82	90.67	375.11	85.57
2. Other Revenue						
- Car transfer registration	4.03	1.09	7.09	1.80	7.06	1.75
- Commission from auto insurance – Net	5.13	1.39	2.35	0.60	0.79	0.18
- Penalty & Late Payment Fees	8.69	2.36	13.65	3.48	15.51	3.54
- Others	15.47	4.20	13.52	3.45	39.3	8.96
Total other revenue*	33.32	9.04	36.61	9.33	63.26	14.43
Total revenue	368.64	100.00	392.43	100.00	438.37	100.00

Note: *Commission from auto insurance is net of the related fees paid the third party

รายได้ของบริษัทจำแนกตามประเภทรถยนต์

รายได้จากการเช่าซื้อ	2548		2549		2550	
	ล้านบาท	%	ล้านบาท	%	ล้านบาท	%
- รถยนต์ใหม่	19.52	5.82	20.45	5.75	14.95	3.99
- รถยนต์มือสอง	315.80	94.18	335.37	94.25	360.16	96.01
รวมรายได้จากการเช่าซื้อ	335.32	100.00	355.83	100.00	375.11	100.00

3. การประกอบธุรกิจตามสายผลิตภัณฑ์

ลักษณะของบริษัท

บริษัทประกอบธุรกิจประเภทการให้บริการสินเชื่อ แบ่งออกเป็น 4 ประเภทหลัก ดังนี้

- 1) การให้บริการสินเชื่อเช่าซื้อรถยนต์
- 2) การให้บริการสินเชื่อแก่กลุ่มผู้ประกอบการเดินที่รถยนต์มือสอง ประเภทเงินทุนหมุนเวียน หรือที่เรียกว่า สินเชื่อ Floor Plan
- 3) การให้บริการรับรีไฟแนนซ์รถยนต์ทุกประเภท
- 4) การให้บริการเสริม ซึ่งประกอบด้วย การรับต่อภาษี โอนทะเบียนรถยนต์ และการรับต่อกรมธรรม์ประกันภัย / พ.ร.บ. คຸ່ມครองผู้ประสบภัยทางรถยนต์

รายได้หลักของบริษัทจะมาจากการให้บริการสินเชื่อเพื่อเช่าซื้อรถยนต์ ซึ่งสัดส่วนของรายได้จากการเช่าซื้อในส่วนนี้ ต่อรายได้รวม ตั้งแต่ปี 2548 ถึงปัจจุบัน จะอยู่ระหว่างร้อยละ 85.56 ถึง 90.67

4. ภาวะการแข่งขัน

ในรอบปี 2550 ที่ผ่านมา ยอดจำหน่ายรถยนต์ใหม่โดยรวมของประเทศมีอัตราการเติบโตที่ถดถอยลง 7.5 % จากปี 2549 โดยทั้งนี้มียอดจำหน่ายทั้งรถยนต์นั่งส่วนบุคคล (รถเก๋ง) และรถกระบะ อยู่ที่ 631,251 คัน ซึ่งเมื่อเปรียบเทียบกับปี 2549 ซึ่งมีตัวเลขจำหน่ายรวม 682,424 คัน จะเห็นได้ว่าสภาพโดยรวมมีการชะลอตัวพอสมควร แต่มียอดจำหน่ายที่เพิ่มขึ้นในไตรมาสที่ 4 โดยทั้งนี้ส่วนหนึ่งที่มีการเติบโตขึ้นมากนั้น มาจากนโยบายการส่งเสริมการจำหน่ายอย่างจริงจังของเจ้าของค่ายรถยนต์ที่ติดอันดับของเมืองไทย ไม่ว่าจะเป็นยี่ห้อ TOYOTA, ISUZU และ NISSAN แต่ก็ทำได้เพียงรักษาระดับการแข่งขัน โดยทั้งนี้จะมาจากปัจจัยเศรษฐกิจและการเมืองภายในประเทศไม่เอื้ออำนวย อีกทั้งดัชนีอุปโภคบริโภคของประชาชนมีอัตราที่ลดลงมาโดยตลอด โดยผู้บริโภคยังขาดความเชื่อมั่นต่อเศรษฐกิจของประเทศ

ฉะนั้น จึงกล่าวได้ว่าปี 2550 ที่ผ่านมา จะเป็นปีที่ค่ายรถยนต์เกือบทุกค่ายพยายามจัดกลยุทธ์การ Promotion ต่างๆ รวมทั้งการนำกลยุทธ์ด้านการปล่อยสินเชื่อเช่าซื้อมาสนับสนุนการจำหน่าย แต่โดยภาพรวมก็ยังไม่กระตือรือร้นเท่าที่ควร ประชาชนที่มีกำลังซื้ออยู่ ก็ได้ชะลอการตัดสินใจซื้อรถยนต์ใหม่ โดยได้รอดูรถยนต์ใหม่ของค่ายรถยนต์ต่างๆ เช่น TOYOTA เตรียมออกรถยนต์นั่งส่วนบุคคลรุ่น ALTIS ใหม่ ในต้นปี 2551 หรือค่าย HONDA เตรียมออกรถยนต์นั่งส่วนบุคคล HONDA JAZZ รุ่นใหม่ อีกทั้งจากนโยบายของรัฐบาลในการสนับสนุนให้ค่ายรถยนต์ที่ผลิตรถยนต์ประหยัดพลังงาน ได้รับการลดภาษีลงประมาณ 5 - 20 % โดยเฉพาะรถยนต์นั่งที่สามารถใช้น้ำมัน E20 จะได้รับการลดภาษี จึงส่งผลกระทบให้ราคาจำหน่ายต้องลดลงตามอัตราภาษีที่ลดลง ฉะนั้น ผู้บริโภคส่วนหนึ่งจึงชะลอการตัดสินใจซื้อออกไปในปี 2551

ดังนั้น โดยภาพรวมของยอดจำหน่ายรถยนต์ใหม่โดยรวมจึงยังไม่กระตือรือร้นเท่าที่ควร รวมทั้งในส่วนของการรถยนต์มือสองก็ชะลอตัวลงในทิศทางเดียวกับรถยนต์ใหม่ แต่ทั้งนี้เป็นการชะลอในส่วนของการรถยนต์นั่งส่วนบุคคลโดยเฉพาะรถยนต์นั่งส่วนบุคคลของค่ายยุโรป และรถยนต์ขนาดซีซีเกินกว่า 2.0 ซีซี จะประสบปัญหาการจำหน่ายค่อนข้างมาก แต่ในส่วนของการรถยนต์กระบะ ซึ่งเป็นรถยนต์เชิงพาณิชย์ ยอดจำหน่ายโดยรวมก็ยังอยู่ในเกณฑ์ดีถึงแม้ราคาน้ำมันภายในประเทศจะขยับสูงขึ้นมาโดยตลอด กล่าวคือความต้องการใช้รถยนต์เพื่อประกอบอาชีพของประชาชนในชนบทยังมีความต้องการสูงอยู่ รวมทั้งในช่วงไตรมาสที่ 4 รัฐบาลได้ประกาศเลือกตั้งใหม่ในวันที่ 23 ธันวาคม 2550 ซึ่งส่งผลต่อความเชื่อมั่นของผู้บริโภคในเกณฑ์ที่ดีขึ้น

แต่ในส่วนของผู้ประกอบการให้สินเชื่อเช่าซื้อรถยนต์ทั้งใหม่และเก่า นั้น จะประกอบด้วยผู้ประกอบการรายใหญ่ต่างๆ ดังต่อไปนี้

1. กลุ่มธนาคาร ประกอบด้วย
 - ธนาคารธนชาติ
 - ธนาคารทีเอสบี
 - ธนาคารเกียรตินาคิน

Revenue classification by vehicle type of the Company

	2005		2006		2007	
	Million THB	%	Million THB	%	Million THB	%
Revenue from Hire – purchase						
- New car	19.52	5.82	20.45	5.75	14.95	3.99
- Second hand car	315.80	94.18	335.37	94.25	360.16	96.01
Total revenue from Hire – purchase	335.32	100.00	355.83	100.00	375.11	100.00

3. Business Operation of Each Product Line

Description of services

The Company offers four main types of loan services as follows:

1. Automobile Hire-purchase Service.
2. Working Capital Loan for Second-hand Car dealer (*Floor Plan Loan*).
3. Re-financing services for all types of automobiles.
4. Additional Services such as renewal of Annual Vehicle Duty, transfer of car registration, car insurance policy, and third-party car insurance.

Major source of income of the Company is from automobile hire-purchase service, which account approximately from 85.56% to 90.67% of total revenue from 2005 until present.

4. Market Situation & Competition

In year 2007, the growth of motor vehicle sales in Thailand which included personal cars and pick up trucks was decreased by 7.5% from year 2006. The total vehicle sales in year 2007 were 631,251 units and 682,424 units in year 2006. Nevertheless, the vehicle sales were increased in the fourth quarter because leading vehicle firms such as TOYOTA, ISUZU, and NISSAN had sales promotions. This is only maintained the competition due to the uncertain economy factor, political problem, and decrease of consumer purchasing.

Thus, during the year 2007, most vehicle firms provided various promotions and strategies to enhance sales but consumers had slow down to buy new vehicles by waiting for new car models such as, ALTIS, from TOYOTA and new JAZZ from HONDA which planed to launch in the beginning of year 2008. Due to government support for reduced tax of 5-20% for produced vehicles which can use E20 oil and save energy, it will also decreased tax rate so that the consumers have made slowly buying decision.

Therefore, total sales of new vehicles were not quite increased as well as the slow down sales of used vehicles. Most vehicles which were sales decrease were personal cars especially European cars motor sized more than 2.0 CC. Which were difficult to sell. But, commercial vehicles such as pick up trucks sales were continually increased, people in rural area demanded for working. In the fourth quarter of year 2007, the government declared the election as at December 23, 2007 so it helped consumers to have more confidence.

The entrepreneurs who operated leasing of new and used vehicles are as follows:

1. Banks consist of:
 - Thanachart Bank
 - Tisco Bank
 - KiatNakin Bank
2. Leasing companies which are banks' subsidiaries
 - Leasing Kasikorn Company Limited (KBANK)
 - Siam Commercial Leasing Public Company Limited (SCB BANK)
 - Sin Asia Leasing Company Limited (ACL BANK)
 - Ratchthani Leasing Public Company Limited (SCIB BANK)
 - BT Leasing Company Limited (BANK THAI)
 - KTB Leasing Company Limited (KTB BANK)
 - GE Capital Auto Lease Public Company Limited (BAY)

2. กลุ่มบริษัทลิสซิงในเครือของธนาคาร ประกอบด้วย
บริษัท ลิสซิงกสิกรไทย จำกัด (KBANK)
บริษัท ไทยพาณิชย์ลิสซิง จำกัด (มหาชน) (SCB BANK)
บริษัท ลิสซิงสินเชีย จำกัด (ACL BANK)
บริษัท ราชธานีลิสซิง จำกัด (มหาชน) (SCIB BANK)
บริษัท บีที ลิสซิง จำกัด (BANK THAI)
บริษัท เคทีบี ลิสซิง จำกัด (KTB BANK)
บริษัท จีอี แคปปิตอล ออโต้ลิส จำกัด (มหาชน) (BAY)
3. กลุ่มบริษัทลิสซิงในเครือของผู้ผลิตรถยนต์ ประกอบด้วย
บริษัท โตโยต้า ลิสซิง จำกัด (มหาชน) (TOYOTA)
บริษัท ไทยอู่อโต้เชลล์ จำกัด (มหาชน) (ISUZU)
บริษัท นิสสัน ลิสซิง จำกัด (NISSAN)
บริษัท เดมเลอร์ไครสเลอร์ ลิสซิง (ประเทศไทย) จำกัด (BENZ)
บริษัท บี เอ็ม ดับเบิลยู ลิสซิง จำกัด (BMW)
บริษัท ฮอนด้าลิสซิง จำกัด (HONDA)
4. กลุ่มบริษัทลิสซิงที่ไม่มีสถาบันการเงินถือหุ้น ประกอบด้วย
บริษัท ไมต้า ลิสซิง จำกัด (มหาชน)
บริษัท นวลิสซิง จำกัด (มหาชน)
บริษัท ตะวันออกพาณิชย์ลิสซิง จำกัด (มหาชน)
บริษัท เอเชียเสริมกิจลิสซิง จำกัด (มหาชน)
บริษัท พระนครยนตรการ จำกัด

นอกจากนี้ยังมีบริษัทลิสซิงท้องถิ่นในเขตต่างจังหวัดอีกจำนวนหนึ่ง ซึ่งจะเน้นการรับจำนำรถยนต์และให้สินเชื่อต่อรายไม่สูงนัก ปัจจุบันตลาดเช่าซื้อรถยนต์ใหม่จะมีกลุ่มธนาคารที่ให้บริการติดอันดับ อยู่ส่วนใหญ่ เช่น ธนาคารธนาชาติ, ธนาคารทิสโก้, บริษัท ไทยพาณิชย์ลิสซิง จำกัด, บริษัท จี อี แคปปิตอล ออโต้ลิส จำกัด, ธนาคารเกียรตินาคิน ฯลฯ ซึ่งจะเน้นการปล่อยสินเชื่อเช่าซื้อรถยนต์ใหม่เป็นหลัก จนมาภายหลังจะถูกกลุ่มบริษัทลิสซิงในเครือของเจ้าของค่ายรถยนต์มาแย่งตลาดเช่าซื้อเพิ่มขึ้น จนให้บรรดาบริษัท ดังกล่าวหันมาปล่อยเช่าซื้อรถยนต์เก่าเพิ่มขึ้น อีกทั้งส่วนของอัตราดอกเบี้ยเช่าซื้อรถยนต์ใหม่ซึ่งอยู่ในเกณฑ์ต่ำ ซึ่งให้ผลตอบแทนไม่สูงนัก ประกอบกับในส่วนของการ NPL ที่เพิ่มขึ้น จากผลกระทบของเศรษฐกิจที่ชะลอตัวลงในปี 2550 จึงมีผลให้ตลาดเช่าซื้อในส่วนของรถยนต์เก่ามีคู่แข่งที่เพิ่มขึ้น ซึ่งคาดว่าในปี 2551 ที่จะถึงนี้ ตลาดเช่าซื้อรถยนต์ในส่วนของรถยนต์ใหม่และเก่าจะเกิดการแข่งขันที่รุนแรงขึ้น

ส่วนเรื่องอัตราดอกเบี้ยเช่าซื้อทั้งในส่วนของรถยนต์ใหม่และเก่า คาดว่าแนวโน้มจะปรับสูงขึ้น หรือลดลงจากปัจจุบัน ทั้งนี้ส่วนหนึ่งจะมาจากภาวะอัตราดอกเบี้ยในปัจจุบันยังสอดคล้องกับภาวะอัตราดอกเบี้ยในตลาดเงินของประเทศ ถึงแม้ว่านโยบายรัฐบาลใหม่นี้จะพยายามให้ธนาคารแห่งประเทศไทยลดอัตราดอกเบี้ยเพื่อกระตุ้นเศรษฐกิจของประเทศก็ตาม โดยคาดว่าแนวโน้มอัตราดอกเบี้ยเช่าซื้อรถยนต์ตลอดปี 2551 จะทรงตัวหรือปรับขึ้นหรือลงไม่เกิน 0.5 %

3. Leasing companies which are subsidiaries of motor vehicle companies
 - TOYOTA Leasing Public Company Limited (TOYOTA)
 - Thai Auto Sale Public Company Limited (ISUZU)
 - NISSAN Leasing Company Limited (NISSAN)
 - Daimler Chrysler Leasing (Thailand) Company Limited
 - BMW Leasing Company Limited
 - HONDA Leasing Company Limited
4. Leasing companies which non-supporting from financial institutions
 - MIDA Leasing Public Company Limited
 - Nava Leasing Public Company Limited
 - Eastern Commercial Leasing Public Company Limited
 - Asia Sermkij Leasing Public Company Limited
 - Pranakhon Yontakarn Company Limited

Moreover, most local leasing companies located outside Bangkok provide leasing service of vehicles and small personal loan. Currently, leasing market of new vehicles and Banks launching direct leasing services such as, Thanachart Bank, Tisco Bank, Siam Commercial Bank, GE Capital Auto Lease Company Limited, Kiat Nakin Bank, and so on focused on mainly new vehicles leasing services. After the vehicle firms set up the leasing services and enhance sharing the market so that those banks changed to increase used vehicle leasing in accordance to new vehicle leasing gained low interest rate, benefit decline, and the rising NPLs from the slow down of economy in year 2007. It is forecasted that the leasing for both new and used vehicles will be serious competition in the year 2008.

To estimate the interest rate of leasing for both new and used vehicles, it will be increased or decreased based on the current interest rate that related to the financial market as well. Presently, the new government tries to decrease interest rate by the Bank of Thailand to support the investment; nevertheless, the company expects that the leasing interest rate of new and used vehicles trends to increase or decrease not exceed 0.5%.

การวิเคราะห์ฐานะการเงินและผลการดำเนินงาน

ผลการดำเนินงาน

บริษัท ไมต้า ลิสซิ่ง จำกัด (มหาชน) ดำเนินธุรกิจหลักคือธุรกิจให้เช่าซื้อรถยนต์ โดยบริษัทให้สินเชื่อเช่าซื้อรถยนต์ครบทุกประเภททั้งรถยนต์ใหม่และรถยนต์เก่าโดยเน้นการให้สินเชื่อรถยนต์มือสอง บริษัทเริ่มเปิดดำเนินการสำนักงานแห่งแรกในกรุงเทพมหานครในปี 2543 และเริ่มขยายสาขาไปในต่างจังหวัด ปัจจุบันบริษัทมีจำนวนสาขาทั้งสิ้น 13 สาขา

รายได้

ในปี 2550 บริษัทมีรายได้รวมทั้งสิ้น 446.61 ล้านบาท ซึ่งรายได้ดังกล่าวเพิ่มขึ้นจากปี 2549 ซึ่งมีจำนวน 397.83 ล้านบาท คิดเป็นอัตราเพิ่มขึ้นร้อยละ 12.26 โดยการเพิ่มขึ้นอย่างต่อเนื่องของรายได้ดังกล่าวเป็นผลมาจากการขยายตัวของพอร์ตสินเชื่อตามสัญญาเช่าซื้อของบริษัท (จำนวนคันและมูลค่าสินเชื่อที่ให้ต่อคันเพิ่มขึ้น)

	2548		2549		2550	
	ล้านบาท	%	ล้านบาท	%	ล้านบาท	%
ยอดปล่อยสินเชื่อเช่าซื้อใหม่	1,461.96	14.55	1,117.70	(23.55)	1,201.07	7.45
รายได้ดอกเบี้ยเช่าซื้อ	335.32	71.72	355.83	6.12	375.11	5.41

บริษัทได้ปล่อยสินเชื่อเช่าซื้อใหม่เพิ่มขึ้นร้อยละ 7.46 ในปี 2550 ซึ่งทำให้อยอดพอร์ตสินเชื่อเช่าซื้อเพิ่มขึ้น ส่งผลให้รายได้ดอกเบี้ยเช่าซื้อในช่วงปีเดียวกันมีการรับรู้รายได้เพิ่มขึ้น รายได้ดอกเบี้ยเช่าซื้อได้เพิ่มขึ้นจาก 355.83 ล้านบาทในปี 2549 เป็น 375.11 ล้านบาทในปี 2550 คิดเป็นอัตราเพิ่มขึ้นร้อยละ 5.42 ทั้งนี้รายได้จากดอกเบี้ยเช่าซื้อในปี 2550 จะมาจากยอดปล่อยสินเชื่อทั้งหมดของปี 2546 -2549 และบางส่วนของยอดสินเชื่อใหม่ที่เกิดขึ้นในปี 2550

สำหรับรายได้อื่น ซึ่งประกอบด้วย รายได้ค่าโอนทะเบียน รายได้ค่านายหน้าประกัน รายได้ค่าปรับ รายได้จากการให้สินเชื่อ Floor Plan และอื่นๆ ในปี 2550 มีจำนวนทั้งสิ้น 71.50 ล้านบาท โดยรายได้ดังกล่าวเพิ่มขึ้นจากปี 2549 ซึ่งมีจำนวน 42.00 ล้านบาทคิดเป็นอัตราเพิ่มร้อยละ 70.24 โดยการเพิ่มขึ้นของรายได้ดังกล่าวเป็นผลมาจากการขยายตัวของพอร์ตสินเชื่อตามสัญญาเช่าซื้อ

ค่าใช้จ่าย

ในปี 2550 บริษัทมีค่าใช้จ่ายในการดำเนินงานรวมทั้งสิ้น 377.43 ล้านบาท โดยเพิ่มขึ้นจากปี 2549 ที่มีจำนวน 319.55 ล้านบาท ซึ่งค่าใช้จ่ายของบริษัทประกอบไปด้วย 4 ส่วนคือ ค่าใช้จ่ายในการบริหาร, ค่าตอบแทนกรรมการ, หนี้สูญและหนี้สงสัยจะสูญ และดอกเบี้ยจ่าย

- ค่าใช้จ่ายในการบริหาร ในปี 2550 บริษัทมีค่าใช้จ่ายในการบริหารรวมทั้งสิ้น 142.02 ล้านบาท โดยเพิ่มขึ้นจากปี 2549 ที่มีจำนวน 133.16 ล้านบาท เนื่องจากบริษัทมีการเพิ่มพอร์ตสินเชื่อเช่าซื้อ โดยค่าใช้จ่ายส่วนใหญ่เป็นค่าใช้จ่ายที่เกี่ยวข้องกับการปล่อยสินเชื่อ(ซึ่งได้แก่ ค่านายหน้าการขายที่ต้องจ่ายให้กับตัวแทนสำหรับสินเชื่อใหม่, ค่านายหน้าตรวจสอบสินเชื่อ)
- ค่าตอบแทนกรรมการ มีจำนวนทั้งสิ้น 1.62 ล้านบาท
- หนี้สูญและหนี้สงสัยจะสูญ ในปี 2550 บริษัทมียอดรวมทั้งสิ้น 116.86 ล้านบาท โดยเพิ่มขึ้นจากปี 2549 ซึ่งมีจำนวน 73.31 ล้านบาท
- ดอกเบี้ยจ่าย ในปี 2550 บริษัทดอกเบี้ยจ่ายรวมทั้งสิ้น 118.55 ล้านบาท เพิ่มขึ้นจากปี 2549 ที่มีจำนวน 113.09 ล้านบาท การเพิ่มขึ้นของดอกเบี้ยเป็นผลมาจากการกู้เงินเพิ่มจากสถาบันการเงินในปี 2550

กำไรสุทธิ

บริษัทมีกำไรสุทธิหลังภาษีเงินได้ ในปี 2550 จำนวน 47.26 ล้านบาท โดยลดลงจากปี 2549 ที่มีจำนวน 56.65 ล้านบาท คิดเป็นอัตราลดลงร้อยละ 16.58 เป็นผลมาจากการเพิ่มขึ้นในส่วนของค่าใช้จ่ายในส่วนของดอกเบี้ยจ่ายและการตั้งสำรองหนี้สงสัยจะสูญเพิ่มขึ้น

นโยบายการจ่ายเงินปันผล

บริษัทมีนโยบายในการจ่ายเงินปันผลในอัตราไม่ต่ำกว่าร้อยละ 30 ของกำไรสุทธิหลังหักภาษีเงินได้นิติบุคคลในแต่ละปี ทั้งนี้การจ่ายเงินปันผลจะต้องนำปัจจัยต่างๆ มารวมพิจารณาซึ่งได้แก่ ผลการดำเนินงานและฐานะการเงินของบริษัท การขยายธุรกิจและปัจจัยอื่นๆ ที่เกี่ยวข้องในการบริหารงานของบริษัท

ฐานะทางการเงิน

สินทรัพย์รวม

ในปี 2550 บริษัทมีสินทรัพย์รวมอยู่ที่ 2,545.32 ล้านบาท โดยลดลงจากปี 2549 ซึ่งมีจำนวน 2,605.60 ล้านบาท คิดเป็นอัตราลดลงร้อยละ 2.31 การลดลงของสินทรัพย์รวมดังกล่าวมีสาเหตุหลักมาจากการลดลงของลูกหนี้ตามสัญญา โดยลูกหนี้เช่าซื้อสุทธิของบริษัทได้ลดลงจาก 2,468.43 ล้านบาท ในปี 2549 เป็น 2,419.97 ล้านบาท ในปี 2550 ซึ่งคิดเป็นอัตราลดลงร้อยละ 1.96

Analysis of Financial Status and Operating Performance

Operating Performance

Mida Leasing Public Company Limited is in the business of providing hire-purchase credit facilities for both new and used automobiles but mainly focusing on the used car sector. The Company first began business with its first office in Bangkok in 2000 and began its expansion. Currently, the Company has 13 branches.

Revenue

For the fiscal year 2007, the Company had revenue of Baht 446.61 million, increased from year 2006 at Baht 397.83 million, or a growth of 12.26%. This increase in revenue is a result of the continual expansion of its new auto hire-purchase portfolio in terms of the number of contracts (increase of both the number of cars and average credit facility per car),

	2005		2006		2007	
	Million THB	%	Million THB	%	Million THB	%
Hire Purchase Receivables	1,461.96	14.55	1,117.70	(23.55)	1,201.07	7.45
Hire Purchase Interest Income	335.32	71.72	355.83	6.12	375.11	5.41

The Company had increased the size of its lending portfolio by 7.46% in 2007 which effected to portfolio increased and hire- purchase interest income increased. Interest revenue increased from Baht 355.83 million in 2006 to Baht 375.11 million in 2007, or 5.42% increase. Moreover, the interest revenue generated in 2007 includes those from leasing facilities provided since 2003 – 2006 and some from facilities extended in 2007.

As for other revenue, including commissions earned from insurance policies, penalty fees, revenue from facilities extended for Floor Plan, and etc in fiscal year 2007, total revenue amounted to Baht 71.50 million, an increase from Baht 42.00 million in fiscal year 2006 or equivalent to a 70.24% increase. This is a result of the increase in the number of hire purchase contracts.

Expenses

In fiscal year 2007, the Company had operating expenses in Baht 377.43 million, an increase from Baht 319.55 million in fiscal year 2006. The Company's expenses consist of 4 parts, including of general and administrative expenses, directors' remuneration, bad debt and allowance for bad debt expenses, and interest expense. The details of the expenses are outlined below:

- The Company had General and Administrative expenses for fiscal year 2007 in the amount of Baht 142.02 million, increased from Baht 133.16 million for fiscal year 2006 as a result of portfolio increased. In which major expense increased from financial expense: commissions paid to used cars tent, marketing expenses.
- Directors' remuneration totally Baht 1.62 million.
- The Company had bad debt or allowance for bad debt for the fiscal year 2007 in the amount of Baht 116.86 million, an increase from Baht 73.31 million in fiscal year 2006,
- The Company had Interest expenses for the fiscal year 2007 in the amount of Baht 118.55 million, increased from Baht 113.09 million for fiscal year 2006, as a result of increased loan from financial institution in year 2007.

Net profit

The Company had net profit after tax of Baht 47.26 million for the fiscal year 2007, decreased from Baht 56.65 million in fiscal year 2006, or a 16.58% as a result of the increase in interest expense and allowance for doubtful accounts.

Dividend payment Policy

The Company's dividend payment policy is not less than 30% of net profit after tax each year. Nevertheless, the Company also considered the dividend payment with other factors, such as operating performance, financial status, liquidity, company's expansion or other factors, which relevant to the company's operation.

Financial Status

Total Assets

In fiscal year 2007, the Company had total assets of Baht 2,545.32 million, decreased from Baht 2,605.60 million in fiscal year 2006, or a 2.31% decreased. The main cause is the decrease in account receivables by contracts which net hire purchase receivables decreased from Baht 2,468.43 million for fiscal year 2006 to Baht 2,419.97 million for fiscal year 2007 or decreased by 1.96%

คุณภาพลูกหนี้และความเหมาะสมในการการตั้งค่าเผื่อหนี้สงสัยจะสูญ

บริษัทมีอัตราส่วนค่าเผื่อหนี้สงสัยจะสูญต่อสินเชื่อรวม ร้อยละ 3.10 ในปี 2548 ร้อยละ 2.59 ในปี 2549 และ ร้อยละ 3.31 ในปี 2550 ของยอดลูกหนี้หลังหักดอกผลเข้าซื้อลดบัญชี การเพิ่มขึ้นของอัตราส่วนดังกล่าว เป็นผลมาจากการขยายพอร์ตสินเชื่อเข้าซื้อของบริษัท อย่างไรก็ตาม บริษัทตระหนักถึงความเสี่ยงในเรื่องดังกล่าวและพยายามที่จะดูแลติดตามการชำระหนี้ค้างของลูกหนี้ให้รัดกุมยิ่งขึ้น โดยได้มีการดำเนินการเร่งรัดทุกรูปแบบเพื่อให้หนี้ที่ค้างชำระกลับมาได้มากและรวดเร็วที่สุด

อย่างไรก็ตาม เมื่อพิจารณาถึงโอกาสที่บริษัทจะได้ชำระหนี้คืนจากลูกหนี้และจากการขายทรัพย์สินที่ยึดได้แล้ว บริษัทเชื่อว่าการตั้งสำรองหนี้สงสัยจะสูญตามนโยบายดังกล่าวข้างต้นจะเพียงพอ

หนี้สินรวม

ในปี 2550 บริษัทมีหนี้สินรวม 1,791.88 ล้านบาท โดยลดลงจากปี 2549 ซึ่งมีจำนวน 1,190.41 ล้านบาท คิดเป็นอัตราลดลงร้อยละ 5.81 การลดลงของหนี้สินดังกล่าวเป็นผลมาจากการจ่ายชำระคืนเงินกู้คืนสถาบันการเงินแห่งหนึ่ง ณ 31 ธันวาคม 2550 บริษัทมียอดเงินกู้เท่ากับ 1,527.92 ล้านบาท โดยลดลงจากปี 2549 ซึ่งมียอดเงินกู้เท่ากับ 1,653.07 ล้านบาท

ส่วนของผู้ถือหุ้น

บริษัทมีส่วนของผู้ถือหุ้นในปี 2550 เท่ากับ 753.44 ล้านบาทเพิ่มขึ้นจากปี 2549 ซึ่งมีจำนวน 703.18 ล้านบาท คิดเป็นอัตราเพิ่มร้อยละ 7.15 การเพิ่มขึ้นเป็นผลมาจากในปี 2550 บริษัทมีการเพิ่มทุนจากการแปลงสิทธิใบสำคัญแสดงสิทธิที่ออกให้แก่กรรมการและพนักงาน จำนวน 3 ล้านบาท และจากกำไรสะสมที่เพิ่มขึ้น

สภาพคล่องและโครงสร้างเงินทุน

ในปี 2550 และ 2549 บริษัทมีอัตราส่วนหนี้สินต่อทุนอยู่ที่ 2.38 และ 2.71 ตามลำดับ โดยการลดลงของอัตราส่วนหนี้สินต่อทุนมาจากส่วนของผู้ถือหุ้นที่สูงขึ้นจากการกำไรสะสมและการชำระคืนเงินกู้

โครงสร้างและแหล่งที่มาของเงินทุนในปี 2550 และ 2549

(หน่วย ล้านบาท)		
	2550	2549
เงินเบิกเกินบัญชี	0.00	0.00
เงินกู้สถาบันการเงิน	1,147.92	1,303.10
เงินกู้ยืมบริษัทใหญ่	352.11	353.75
เพิ่มทุนและส่วนเกินมูลค่าหุ้น	753.44	703.18

ณ 31 ธันวาคม 2550 บริษัทมีค่าวงที่ครบกำหนดชำระในอนาคตจากพอร์ตลูกหนี้ ที่ไม่รวมหนี้ค้างชำระรวมทั้งสิ้น 2,941.45 ล้านบาท แบ่งเป็นค่าวงที่รับชำระในแต่ละช่วงปีดังนี้

	ล้านบาท
ส่วนที่รับชำระภายใน 1 ปี	1,359.54
ส่วนที่รับชำระเกินกว่า 1 ปี	1,581.91

เงินกู้ยืม ณ สิ้นปี 2550 จำนวน 1,527.92 ล้านบาทนั้น เป็นหนี้ที่ครบกำหนดจ่ายคืนในปี 2551 จำนวน 817.92 ล้านบาท จะเห็นได้ว่ากระแสเงินสดในอนาคตจากค่าวงที่ครบกำหนดชำระเป็นจำนวนเงินที่เพียงพอในการชำระหนี้ที่มี

ปัจจัยและอิทธิพลหลักที่อาจมีผลต่อการดำเนินการหรือฐานะการเงินในอนาคต

ผลกระทบจากอัตราดอกเบี้ย :

ธุรกิจเข้าซื้ออสังหาริมทรัพย์ได้เกิดจากส่วนต่างของดอกเบี้ยรับและดอกเบี้ยจ่าย การเปลี่ยนแปลงของอัตราดอกเบี้ยในตลาดเข้าซื้อและอัตราดอกเบี้ยเงินกู้ยืมจากสถาบันการเงินมีผลกระทบต่อการดำเนินธุรกิจของบริษัท อย่างไรก็ตามบริษัทมีนโยบายลดความเสี่ยงที่จะเกิดขึ้นจากความผันผวนของอัตราดอกเบี้ยด้วยการจัดหาแหล่งเงินที่มีต้นทุนคงที่และอัตราดอกเบี้ยต่ำ

เป้าหมายการดำเนินธุรกิจและโครงการในอนาคต

บริษัทมีเป้าหมายที่จะให้บริการสินเชื่อรถยนต์แบบครบทุกประเภทเช่นเดิม โดยบริการของบริษัทได้กระจายพื้นที่การให้บริการสินเชื่อเช่าซื้อออกไปทั้งในกรุงเทพฯและให้บริการผ่านสาขาต่างจังหวัด ทั้งนี้บริษัทมีเป้าหมายที่จะเพิ่มยอดการให้สินเชื่อรถยนต์เฉลี่ยต่อคันเพิ่มขึ้น ขยายการให้บริการสินเชื่อ Floor Plan ให้ครอบคลุมพื้นที่ต่างจังหวัดมากยิ่งขึ้น

Accounts receivable and allowance for doubtful debt

Hire purchase receivables are stated at the outstanding balances less unearned hire purchase interest income and allowance for doubtful accounts. Allowance for doubtful accounts is provided for the estimated collection losses that may incur in collection of receivables. The allowance is based on collection experience and current financial status of receivables outstanding at the balance sheet date. For fiscal years 2005 to 2007, the Company had provisioned 3.10%, 2.59%, and 3.31%, respectively. This is a result of the increase in the total hire purchase portfolio size.

The Company maintains a very prudent monitoring system in order to minimize bad debt and speed up collection of past due accounts.

In any event, after careful consideration and analysis, the Company strongly believes that it has a strong potential to collect on all accounts and that the provisions made are sufficient.

Total liabilities

For fiscal year 2007, the Company had total liabilities of Baht 1,791.88 million, and decrease from Baht 1,902.41 million in fiscal year 2006, or a 5.81% decrease. Total liability decreased from the company due to the payback loan to the financial institution. As of December 31, 2007, the Company's loan was Baht 1,527.92 million decreased from year 2006 which was Baht 1,653.07 million.

Shareholders' equity

In fiscal year 2007, the Company had a Shareholders' Equity of Baht 753.44 million, increased from Baht 703.18 million in fiscal year 2006, or an increased 7.15%. The increase is a result of the company has exercised warrant 3 million baht and net profit for the year.

Liquidity and investment structure

In fiscal year 2007 and 2006, the Company had a Debt-to-Equity ratio of 2.38 and 2.71, respectively. The said ratio decreased from shareholders' equity increased and pay back loan.

(Million Thai Baht)		
	2007	2006
Bank Overdraft	0.00	0.00
Bank Loan	1,147.92	1,303.10
Parent Company	352.11	353.75
Capital Increase & Share Premium	753.44	703.18

As at 31 December 2007, the Company had installment receivables in the amount of Baht 2,941.45 million which divided into portion as follows:

(In Million Thai Baht)	
Current Portion of Receivables (due within one year)	1,359.54
Long-term Portion of Receivables (due over one year)	1,581.91

The current portion of the long-term outstanding loans as at end-2007 was Baht 1,527.92 million while interest receivables for 2008 is equivalent to Baht 817.92 million. Therefore, there is sufficient liquidity from future cash flow to cover the outstanding debt due.

Main factors and influence which may affect the future operational performance and financial position

Effects from Interest rates

Hire purchase business generates revenue from the different between interest receipt and interest expense (spread). Changes in the prevailing hire purchase market rate and interest rate charged by financial institution affect the operations of the company.

The company as a matter of policy shall mitigate risk arising from interest rate volatility by sourcing fixed rate funding with low rate of interest rate.

Business Goals

The Company has the goal to provide hire purchase facilities for all segments of the automobile industry by expanding in both Bangkok as well as upcountry through its network of branches. Therefore, the Company has the goal to increase credit facilities per unit, provide services for floor plan to cover the upcountry area.

ปัจจัยความเสี่ยงจากการดำเนินงานธุรกิจ

จากลักษณะของธุรกิจการให้บริการด้านสินเชื่อเช่าซื้อรถยนต์ ปัจจัยความเสี่ยงที่อาจเกิดขึ้นและมีผลกระทบต่อการดำเนินงานของบริษัท มีดังนี้

ความเสี่ยงจากการปล่อยสินเชื่อรถยนต์มือสอง

ธุรกิจสินเชื่อเช่าซื้อรถยนต์มือสองจะมีความเสี่ยงทั้งด้านคุณภาพของลูกค้าและคุณภาพของรถยนต์ที่เป็นหลักประกัน แต่ผลตอบแทนที่ได้รับจะสูงกว่าการให้สินเชื่อรถยนต์ใหม่ ทั้งนี้บริษัทมีสัดส่วนรายได้จากการปล่อยสินเชื่อเช่าซื้อรถยนต์มือสอง และรถยนต์ใหม่ ณ วันที่ 31 ธันวาคม 2550 ในสัดส่วนร้อยละ 96.01 : 3.99 ตามลำดับ

ความเสี่ยงจากการดำเนินงานอันเกิดจากสินเชื่อที่ไม่ก่อให้เกิดรายได้

บริษัทเปิดดำเนินงานสาขาในต่างจังหวัดทั้งสิ้นมี 13 สาขาครอบคลุมพื้นที่ 64 จังหวัด ซึ่งเป็นปัจจัยสำคัญทำให้บริษัทสามารถขยายสินเชื่อเช่าซื้อรถยนต์ได้เพิ่มมากขึ้นอย่างรวดเร็ว ทั้งนี้การให้สินเชื่อเช่าซื้อแก่กลุ่มลูกค้าใหม่อาจก่อให้เกิดลูกหนี้เช่าซื้อที่มีปัญหาภายหลังการผ่อนชำระไปแล้วระยะเวลาหนึ่งได้

ความเสี่ยงจากการขายรถยนต์ที่ยึดมา

เมื่อลูกค้าผิดสัญญาไม่นำส่งค่างวดหรือค้างค่างวดสะสมตั้งแต่ 3 งวดติดต่อกันขึ้นไป บริษัทบอกเลิกสัญญาและยึดรถยนต์กลับคืนมา รถยนต์ที่บริษัทยึดคืนมาจะถูกนำมาขายด้วยวิธีการประมูลขาย ซึ่งการดำเนินการดังกล่าวบริษัทจะใช้ระยะเวลาโดยเฉลี่ยประมาณ 3 เดือน โดยบริษัทจะนำเงินที่ได้จากการประมูลขายรถยนต์มาชำระหนี้ที่ค้างอยู่ หากเงินที่ได้จากการขายรถยึดไม่พอที่จะชำระหนี้ บริษัทสามารถที่จะเรียกร้องส่วนที่ขาดจากลูกหนี้หรือผู้ค้ำประกันได้ แต่ในกรณีที่บริษัทไม่สามารถเรียกร้องส่วนที่เหลือได้ บริษัทจะมีผลขาดทุนจากการขายรถยึด

ความเสี่ยงจากการเปลี่ยนแปลงของอัตราดอกเบี้ย

บริษัทได้ตระหนักถึงความเสี่ยงที่อาจเกิดขึ้นจากความผันผวนของอัตราดอกเบี้ยเนื่องจากเงินกู้ยืมส่วนใหญ่ของบริษัท มีอัตราดอกเบี้ยลอยตัว ดังนั้นเพื่อป้องกันความเสี่ยงจากอัตราดอกเบี้ยดังกล่าวบริษัทจึงได้ลงนามในบันทึกข้อตกลงแลกเปลี่ยนอัตราดอกเบี้ย(Confirmation to Interest Rate Swap Transaction) ดังนี้

- เมื่อวันที่ 30 สิงหาคม 2550 บริษัทฯได้ลงนามในบันทึกข้อตกลงเปลี่ยนอัตราดอกเบี้ยจากอัตราดอกเบี้ยร้อยละ 1-Month THBFIX = TH บวกเพิ่มร้อยละ 1 ต่อปี เป็น อัตราดอกเบี้ยคงที่ร้อยละ 6.4 ต่อปี
- เมื่อวันที่ 7 กันยายน 2550 บริษัทฯได้ลงนามในบันทึกข้อตกลงเปลี่ยนอัตราดอกเบี้ยสำหรับวงเงินกู้ยืมใหม่จากอัตราดอกเบี้ยร้อยละ 1-Month THBFIX = TH บวกเพิ่มร้อยละ 1 ต่อปี เป็น อัตราดอกเบี้ยคงที่ร้อยละ 6.5 ต่อปี
- เมื่อวันที่ 16 พฤศจิกายน 2550 บริษัทฯได้ลงนามในบันทึกข้อตกลงเปลี่ยนอัตราดอกเบี้ยสำหรับวงเงินกู้ยืมจากอัตราดอกเบี้ยร้อยละ 1-Month THBFIX = TH บวกเพิ่มร้อยละ 1 ต่อปี เป็น อัตราดอกเบี้ยคงที่ร้อยละ 6.75 ต่อปี

ความเสี่ยงด้านการตลาดและการแข่งขัน

การขายยี่ห้อของตลาดรถยนต์ที่มียอดการขายเพิ่มขึ้นในช่วงที่ผ่านมาทำให้ผู้ประกอบการธุรกิจเช่าซื้อและลิสซิ่ง ใช้กลยุทธ์ในการลดอัตราดอกเบี้ย ส่งผลให้อัตราดอกเบี้ยในกลุ่มเช่าซื้อรถยนต์ใหม่ลดลงโดยตลอด หรือเปลี่ยนการให้สินเชื่อแก่รถยนต์ใหม่เป็นหลักมาเป็นการให้สินเชื่อเช่าซื้อรถยนต์มือสองมากขึ้น เนื่องจากการให้สินเชื่อเช่าซื้อรถยนต์มือสองจะได้รับอัตราดอกเบี้ยสูงกว่าการให้สินเชื่อรถยนต์ใหม่ ส่งผลให้การแข่งขันในธุรกิจเช่าซื้อรถยนต์มือสองเพิ่มขึ้นตามไปด้วย

Risk Factors

Risk factors that may occur and affect the operation performance of the Company from providing automobile hire-purchase leasing are as follows:

Risk from leasing second hand cars

Hire-purchased service for second hand cars faces risk in term of the quality of the debtors and the quality of the cars used as collateral. However, the return from second hand car hire-purchase service is higher than that of new car. As of the 31 December 2007, the proportion of hire-purchased service revenues from second cars and from new cars was 96.01%, 3.99% respectively.

Risk from Non-performing loans

The company had expanded new branches to cover other provinces outside of Bangkok over the past year. Presently the Company has 13 branches covering 64 provinces. This expansion had resulted in a rapid growth of hire-purchase loans. The new clients in this auto hire-purchase loan service may not be able to service their debt after certain period.

Risk from foreclose assets

When a client stops payment for over 3 consecutive periods, the company will terminate the contract and re-posses the vehicle. The re-possessed vehicle or the foreclosed asset will be sold through an auction. The duration of this process is approximately 3 months. Money received from auction will be used to pay off the client's loan. However, if the money received is insufficient to payoff that loan. The company will request a payment for that difference from the debtor or guarantor. In the case that the company cannot request that difference, the company will suffer loss from that re-possession.

Risk from interest rate fluctuation

The Company aware of the risk that may occur from the interest rate fluctuation according to most of the Company's loan with floated interest rate. Therefore, to protect the risk, the Company had agreement of the Confirmation to Interest Rate Swap Transaction as follows:

- As of August 30, 2007, the Company signed the Memorandum of changed interest rate from interest rate of 1%-Month THBFLX = TH + 1% per year to fixed interest rate of 6.4% per year
- As of September 7, 2007, the Company signed the Memorandum of changed interest rate for new loan portion from interest rate of 1%-Month THBFIX = TH + 1% per year to fixed interest rate of 6.5% per year
- As of November 15, 2007, the Company signed the Memorandum of changed interest rate for loan portion from interest rate of 1%-Month THBFIX = TH + 1% per year to fixed interest rate of 6.75% per year

Risk from marketing and competition

Due from the rapid expansion in automobile's sales, consumer finance and leasing companies adopt price cut strategy to gain market share. Price cut results in a lower rate for new hire purchase clients. Moreover, these companies also expand their business scope to cover second hand car industry, which is more attractive because of its higher return. As a result, competition in second hand car hire-purchased service is likely to increase as well.

รายงานจากคณะกรรมการตรวจสอบ

คณะกรรมการตรวจสอบของบริษัทฯ ประกอบด้วยกรรมการอิสระจำนวน 3 ท่าน ซึ่งมีคุณสมบัติครบตามเกณฑ์ที่กำหนดโดยตลาดหลักทรัพย์แห่งประเทศไทย และปฏิบัติหน้าที่ความรับผิดชอบตามข้อกำหนดและหลักเกณฑ์ของคณะกรรมการกำกับหลักทรัพย์และตลาดหลักทรัพย์ โดยรายงานตรงต่อคณะกรรมการบริษัทฯ ในปีบัญชี 2550 คณะกรรมการตรวจสอบได้มีการประชุม 4 ครั้ง เพื่อพิจารณาเรื่องต่างๆดังต่อไปนี้ (ในการประชุมแต่ละครั้งกรรมการตรวจสอบเข้าร่วมประชุมครบทุกท่าน)

- 1) สอบทานและให้ความเห็นเกี่ยวกับงบการเงินของบริษัท สำหรับงบการเงินรายไตรมาสและงบการเงินประจำปี ก่อนนำเสนอคณะกรรมการบริษัท โดยการประชุมร่วมกับผู้สอบบัญชี ฝ่ายบัญชีและการเงิน และฝ่ายตรวจสอบภายใน
- 2) สอบทานแผนการตรวจสอบประจำปี 2550 ของฝ่ายตรวจสอบภายใน และแนะนำให้จัดทำคู่มือการตรวจสอบโดยละเอียด เพื่อให้การปฏิบัติงานตรวจสอบมีประสิทธิภาพมากขึ้นและติดตามการตรวจสอบให้เป็นไปตามแผนงาน
- 3) สอบทานและตรวจตราดูแลให้บริษัทปฏิบัติตามกฎหมาย รวมทั้งกฎระเบียบข้อบังคับของทางราชการรวมทั้งปฏิบัติที่เป็นไปตามกฎระเบียบของบริษัท
- 4) สอบทานหลักเกณฑ์การทำรายการระหว่างกัน และการเปิดเผยข้อมูลรายการระหว่างกัน
- 5) พิจารณาคัดเลือกและเสนอตั้งผู้สอบบัญชีของบริษัทฯ และพิจารณาคำตอบแทนของผู้สอบบัญชี

คณะกรรมการตรวจสอบมีความเห็นว่าในปี 2550 บริษัทฯ มีระบบการกำกับดูแลกิจการและมีการควบคุมภายในที่เหมาะสม การจัดทำงบการเงินและเปิดเผยข้อมูลในงบการเงินของบริษัทฯ ถูกต้องและครบถ้วนเป็นที่น่าเชื่อถือได้ และมีการปฏิบัติตามมาตรฐานการบัญชีที่รับรองทั่วไป ซึ่งคณะกรรมการตรวจสอบได้รายงานผลการปฏิบัติงานต่อที่ประชุมคณะกรรมการบริษัทฯ แล้ว



(พลตรี จิระเดช โมกขะสมิต)

ประธานคณะกรรมการตรวจสอบ



Report from the Audit Committee

The Audit Committee of the Company consists of three independent directors who have all qualifications determined by the Stock Exchange of Thailand, to perform duties and responsibilities in accordance with the rules and regulations of the Stock Exchange Commission and the Stock Exchange of Thailand. The Audit Committee reports directly to the Board of Directors of the Company. During the fiscal year 2007, the Audit Committee held 4 meetings to examine the following issues (every audit committee members attended every meeting).

- 1) Review and provide opinions on the quarterly financial statement and annual financial statement of the Company with auditors, accounting and finance department, and internal audit department prior to presenting those financial statement to the Board of Director
- 2) Review the internal control plan of 2007 of the internal audit department and recommend the set up of detailed manual of audit committee to ensure the effectiveness of the internal control system and monitor the control to be in accordance with the plan.
- 3) Review and examine the Company to perform by laws, government rules, and the Company's regulations.
- 4) Review the regulations of Related Transaction and disclosure of the information in accordance with the rules and regulations of the Stock Exchange of Thailand.
- 5) Consider and nominate the auditor of the Company and consider the compensation of the auditor.

The Audit Committee gives an opinion that in 2007, the Company has an adequate corporate governance and internal control system. The preparation of and the disclosure in the financial statement are accurate and in compliance with the generally accepted accounting principles, in which the Audit Committee had reported the performance to the Board of Directors of the Company.

Major General Jiradej Mokkasamit
Audit Committee Chairman

รายงานของผู้สอบบัญชีรับอนุญาต

เสนอต่อผู้ถือหุ้นของบริษัท ไมด้า ลิสซิ่ง จำกัด (มหาชน)

ข้าพเจ้าได้ตรวจสอบงบดุล ณ วันที่ 31 ธันวาคม 2550 และ 2549 งบกำไรขาดทุน งบแสดงการเปลี่ยนแปลงส่วนของผู้ถือหุ้นและงบกระแสเงินสดสำหรับปีสิ้นสุดวันเดียวกันของแต่ละปีของบริษัท ไมด้า ลิสซิ่ง จำกัด (มหาชน) ซึ่งผู้บริหารของกิจการเป็นผู้รับผิดชอบต่อความถูกต้องและครบถ้วนของข้อมูลในงบการเงินเหล่านี้ ส่วนข้าพเจ้าเป็นผู้รับผิดชอบในการแสดงความเห็นต่อการเงินดังกล่าวจากผลการตรวจสอบของข้าพเจ้า

ข้าพเจ้าได้ปฏิบัติตามตรวจสอบตามมาตรฐานการสอบบัญชีที่รับรองทั่วไป ซึ่งกำหนดให้ข้าพเจ้าต้องวางแผนและปฏิบัติงานเพื่อให้ได้ความเชื่อมั่นอย่างมีเหตุผลว่างบการเงินแสดงข้อมูลที่ขัดต่อข้อเท็จจริงอันเป็นสาระสำคัญหรือไม่ การตรวจสอบรวมถึงการใช้วิธีการทดสอบหลักฐานประกอบรายการทั้งที่เป็นจำนวนเงินและการเปิดเผยข้อมูลในงบการเงิน การประเมินความเหมาะสมของหลักการบัญชีที่กิจการใช้และประมาณการเกี่ยวกับรายการทางการเงินที่เป็นสาระสำคัญ ซึ่งผู้บริหารเป็นผู้จัดทำขึ้น ตลอดจนการประเมินถึงความเหมาะสมของการแสดงรายการที่นำเสนอในงบการเงินโดยรวม ข้าพเจ้าเชื่อว่าการตรวจสอบดังกล่าวให้ข้อสรุปที่เป็นเกณฑ์อย่างเหมาะสมในการแสดงความเห็นของข้าพเจ้า

ข้าพเจ้าเห็นว่า งบการเงินข้างต้นนี้แสดงฐานะการเงิน ณ วันที่ 31 ธันวาคม 2550 และ 2549 ผลการดำเนินงานและกระแสเงินสดสำหรับปีสิ้นสุดวันเดียวกันของแต่ละปีของบริษัท ไมด้า ลิสซิ่ง จำกัด (มหาชน) โดยถูกต้องตามที่ควรในสาระสำคัญตามหลักการบัญชีที่รับรองทั่วไป



วิสสุตา จริยณนาร
ผู้สอบบัญชีรับอนุญาต เลขทะเบียน 3853

บริษัท สำนักงาน เอ็นส์ แอนด์ ยัง จำกัด
กรุงเทพฯ: 28 กุมภาพันธ์ 2551



Report of Independent Auditor

To The Shareholders of Mida Leasing Public Company Limited

I have audited the balance sheets of Mida Leasing Public Company Limited as at 31 December 2007 and 2006, the related statements of income, changes in shareholders' equity and cash flows for the years then ended. These financial statements are the responsibility of the Company's management as to their correctness and the completeness of the presentation. My responsibility is to express an opinion on these financial statements based on my audits.

I conducted my audits in accordance with generally accepted auditing standards. Those standards require that I plan and perform the audit to obtain reasonable assurance about whether the financial statements are free of material misstatement. An audit includes examining, on a test basis, evidence supporting the amounts and disclosures in the financial statements. An audit also includes assessing the accounting principles used and significant estimates made by management, as well as evaluating the overall financial statement presentation. I believe that my audits provide a reasonable basis for my opinion.

In my opinion, the financial statements referred to above present fairly, in all material respects, the financial position of Mida Leasing Public Company Limited as at 31 December 2007 and 2006, and the results of its operations and cash flows for the years then ended in accordance with generally accepted accounting principles.

Vissuta Jariyathanakorn

Certified Public Accountant (Thailand) No. 3853

Ernst & Young Office Limited
Bangkok: 28 February 2008

บริษัท ไม้ด้า ลีสซิ่ง จำกัด (มหาชน)

งบดุล

ณ วันที่ 31 ธันวาคม 2550 และ 2549

(หน่วย: บาท)

	หมายเหตุ	2550	2549
สินทรัพย์			
สินทรัพย์หมุนเวียน			
เงินสดและรายการเทียบเท่าเงินสด		42,937,609	113,682,537
ลูกหนี้ตามสัญญาเช่าซื้อที่ถึงกำหนดชำระภายในหนึ่งปี - สุทธิ	5, 6	1,004,267,571	1,032,628,321
ลูกหนี้บริษัทที่เกี่ยวข้องกัน	6	655,027	-
เงินให้กู้ยืมระยะสั้นและดอกเบี้ยค้างรับจากบุคคลที่เกี่ยวข้องกัน	6	21,191,096	-
เงินให้กู้ยืมแก่กิจการอื่นที่ถึงกำหนดชำระภายในหนึ่งปี	7	26,806,327	34,301,092
สินทรัพย์รอการขาย - สุทธิ	8	36,725,491	39,048,571
สินทรัพย์หมุนเวียนอื่น		22,198,038	14,926,119
รวมสินทรัพย์หมุนเวียน		1,154,781,159	1,234,586,640
สินทรัพย์ไม่หมุนเวียน			
เงินฝากประจำที่มีภาระค้ำประกัน	9	96,100	80,000
ลูกหนี้ตามสัญญาเช่าซื้อที่ถึงกำหนดชำระเกินกว่าหนึ่งปี - สุทธิ	5, 6	1,318,186,887	1,358,436,084
เงินให้กู้ยืมแก่กิจการอื่นที่ถึงกำหนดชำระเกินกว่าหนึ่งปี - สุทธิ	7	28,985,220	2,725,349
ที่ดิน อาคารและอุปกรณ์ - สุทธิ	10	42,501,753	8,758,015
สินทรัพย์ไม่หมุนเวียนอื่น - สุทธิ	11	768,370	1,009,750
รวมสินทรัพย์ไม่หมุนเวียน		1,390,538,330	1,371,009,198
รวมสินทรัพย์		2,545,319,489	2,605,595,838

หมายเหตุประกอบงบการเงินเป็นส่วนหนึ่งของงบการเงินนี้

MIDA LEASING PUBLIC COMPANY LIMITED
BALANCE SHEETS
AS AT 31 DECEMBER 2007 AND 2006

(Unit: Baht)

	Note	2007	2006
ASSETS			
Current assets			
Cash and cash equivalents		42,937,609	113,682,537
Current portion of hire purchase receivables - net	5, 6	1,004,267,571	1,032,628,321
Accounts receivable - related companies	6	655,027	-
Short-term loans to and interest receivables from related persons	6	21,191,096	-
Current portion of loans to other parties	7	26,806,327	34,301,092
Assets foreclosed - net	8	36,725,491	39,048,571
Other current assets		22,198,038	14,926,119
Total current assets		1,154,781,159	1,234,586,640
Non-current assets			
Pledged fixed deposit	9	96,100	80,000
Hire purchase receivables - net of current portion - net	5, 6	1,318,186,887	1,358,436,084
Loans to other parties - net of current portion - net	7	28,985,220	2,725,349
Property, plant and equipment - net	10	42,501,753	8,758,015
Other non-current assets - net	11	768,370	1,009,750
Total non-current assets		1,390,538,330	1,371,009,198
TOTAL ASSETS		2,545,319,489	2,605,595,838

The accompanying notes are an integral part of the financial statements.

บริษัท โบริด้า ลิสซิ่ง จำกัด (มหาชน)
งบดุล (ต่อ)

ณ วันที่ 31 ธันวาคม 2550 และ 2549

(หน่วย: บาท)

	หมายเหตุ	2550	2549
หนี้สินและส่วนของผู้ถือหุ้น			
หนี้สินหมุนเวียน			
เจ้าหนี้การค้า		29,255,641	23,638,950
เงินกู้ยืมระยะสั้นจากธนาคาร	12	30,000,000	-
เงินกู้ยืมระยะยาวที่ถึงกำหนดชำระภายในหนึ่งปี	13	817,923,000	700,339,200
ดอกเบี้ยค้างจ่ายแก่บริษัทใหญ่	6	2,110,548	3,745,815
ภาษีเงินได้นิติบุคคลค้างจ่าย		9,351,672	4,659,629
ภาษีมูลค่าเพิ่มรอจัดส่ง - ระยะสั้น		83,596,513	85,033,004
หนี้สินหมุนเวียนอื่น		34,219,343	24,966,476
รวมหนี้สินหมุนเวียน		1,006,456,717	842,383,074
หนี้สินไม่หมุนเวียน			
เงินกู้ยืมจากบริษัทใหญ่	6	350,000,000	350,000,000
เงินกู้ยืมระยะยาว - สุทธิจากส่วนที่ถึงกำหนดชำระ			
ภายในหนึ่งปี	13	330,000,000	602,728,000
ภาษีมูลค่าเพิ่มรอจัดส่ง - ระยะยาว		105,420,881	107,304,040
รวมหนี้สินไม่หมุนเวียน		785,420,881	1,060,032,040
รวมหนี้สิน		1,791,877,598	1,902,415,114
ส่วนของผู้ถือหุ้น			
ทุนเรือนหุ้น	14		
ทุนจดทะเบียน			
หุ้นสามัญ 400,000,000 หุ้น มูลค่าหุ้นละ 1 บาท		400,000,000	400,000,000
ทุนที่ออกและชำระแล้ว			
หุ้นสามัญ 397,000,000 หุ้น มูลค่าหุ้นละ 1 บาท		397,000,000	394,000,000
(2549: หุ้นสามัญ 394,000,000 หุ้น มูลค่าหุ้นละ 1 บาท)		165,220,048	165,220,048
ส่วนเกินมูลค่าหุ้น			
กำไรสะสม			
จัดสรรแล้ว - สรรองตามกฎหมาย	15	10,800,000	8,400,000
ยังไม่ได้จัดสรร		180,421,843	135,560,676
รวมส่วนของผู้ถือหุ้น		753,441,891	703,180,724
รวมหนี้สินและส่วนของผู้ถือหุ้น		2,545,319,489	2,605,595,838

หมายเหตุประกอบงบการเงินเป็นส่วนหนึ่งของการเงินนี้

MIDA LEASING PUBLIC COMPANY LIMITED
BALANCE SHEETS (continued)
AS AT 31 DECEMBER 2007 AND 2006

		(Unit: Baht)	
	Note	2007	2006
LIABILITIES AND SHAREHOLDERS' EQUITY			
Current liabilities			
Trade accounts payable		29,255,641	23,638,950
Short-term loan from bank	12	30,000,000	-
Current portion of long-term loans	13	817,923,000	700,339,200
Interest payable to parent company	6	2,110,548	3,745,815
Corporate income tax payable		9,351,672	4,659,629
Short-term value added tax payable		83,596,513	85,033,004
Other current liabilities		34,219,343	24,966,476
Total current liabilities		1,006,456,717	842,383,074
Non-current liabilities			
Loans from parent company	6	350,000,000	350,000,000
Long-term loans - net of current portion	13	330,000,000	602,728,000
Long-term value added tax payable		105,420,881	107,304,040
Total non-current liabilities		785,420,881	1,060,032,040
Total liabilities		1,791,877,598	1,902,415,114
Shareholders' equity			
Share capital	14		
Registered share capital			
400,000,000 ordinary shares of Baht 1 each		400,000,000	400,000,000
Issued and paid-up share capital			
397,000,000 ordinary shares of Baht 1 each		397,000,000	394,000,000
(2006: 394,000,000 ordinary shares of Baht 1 each)		165,220,048	165,220,048
Share premium			
Retained earnings			
Appropriated - statutory reserve	15	10,800,000	8,400,000
Unappropriated		180,421,843	135,560,676
Total shareholders' equity		753,441,891	703,180,724
TOTAL LIABILITIES AND SHAREHOLDERS' EQUITY		2,545,319,489	2,605,595,838

The accompanying notes are an integral part of the financial statements.

บริษัท ไมต้า ลิสซิ่ง จำกัด (มหาชน)

งบกำไรขาดทุน

ณ วันที่ 31 ธันวาคม 2550 และ 2549

(หน่วย : บาท)

	หมายเหตุ	2550	2549
รายได้			
รายได้ดอกผลเช่าซื้อ	6	375,106,907	355,825,366
รายได้อื่น	6	71,501,636	42,000,089
รวมรายได้		446,608,543	397,825,455
ค่าใช้จ่าย			
ค่าใช้จ่ายในการบริหาร	6	142,022,189	133,157,531
หนี้สูญและหนี้สงสัยจะสูญ		116,859,404	73,309,912
รวมค่าใช้จ่าย		258,881,593	206,467,443
กำไรก่อนดอกเบี่ยจ่ายและภาษีเงินได้นิติบุคคล		187,726,950	191,358,012
ดอกเบี่ยจ่าย	6	(118,551,471)	(113,086,137)
ภาษีเงินได้นิติบุคคล		(21,914,312)	(21,625,568)
กำไรสุทธิสำหรับปี		47,261,167	56,646,307
กำไรต่อหุ้น	17		
กำไรต่อหุ้นขั้นพื้นฐาน			
กำไรสุทธิ		0.12	0.14
จำนวนหุ้นสามัญถัวเฉลี่ยถ่วงน้ำหนัก (หุ้น)		395,535,322	392,520,548
กำไรต่อหุ้นปรับลด			
กำไรสุทธิ		0.12	0.14
จำนวนหุ้นสามัญถัวเฉลี่ยถ่วงน้ำหนัก (หุ้น)		397,686,695	396,183,954

หมายเหตุประกอบงบการเงินเป็นส่วนหนึ่งของงบการเงินนี้

MIDA LEASING PUBLIC COMPANY LIMITED
STATEMENTS OF EARNINGS
AS AT 31 DECEMBER 2007 AND 2006

(Unit: Baht)

	Note	2007	2006
Revenues			
Hire purchase interest income	6	375,106,907	355,825,366
Other income	6	71,501,636	42,000,089
Total revenues		446,608,543	397,825,455
Expenses			
Selling and administrative expenses	6	142,022,189	133,157,531
Bad debts and doubtful accounts		116,859,404	73,309,912
Total expenses		258,881,593	206,467,443
Income before interest expenses and corporate income tax		187,726,950	191,358,012
Interest expenses	6	(118,551,471)	(113,086,137)
Corporate income tax		(21,914,312)	(21,625,568)
Net income for the year		47,261,167	56,646,307
Earnings per share	17		
Basic earnings per share			
Net income		0.12	0.14
Weighted average number of ordinary shares (shares)		395,535,322	392,520,548
Diluted earnings per share			
Net income		0.12	0.14
Weighted average number of ordinary shares (shares)		397,686,695	396,183,954

The accompanying notes are an integral part of the financial statements.

บริษัท โบริต้า สีสซิ่ง จำกัด (มหาชน)
งบแสดงการเปลี่ยนแปลงส่วนของผู้ถือหุ้น
สำหรับปีสิ้นสุดวันที่ 31 ธันวาคม 2550 และ 2549

(หน่วย : บาท)

	หมายเหตุ	ทุนเรือนหุ้นที่ออก และชำระแล้ว	ส่วนเกินมูลค่าหุ้น	กำไรสะสม		รวม
				จัดสรรแล้ว	ยังไม่ได้จัดสรร	
ยอดคงเหลือ ณ วันที่ 1 มกราคม 2549		391,000,000	165,220,048	5,565,718	81,748,651	643,534,417
กำไรสุทธิสำหรับปี		-	-	-	56,646,307	56,646,307
เพิ่มทุนจากการแปลงสภาพใบสำคัญแสดงสิทธิ	14	3,000,000	-	-	-	3,000,000
จัดสรรสำรองตามกฎหมาย	15	-	-	2,834,282	(2,834,282)	-
ยอดคงเหลือ ณ วันที่ 31 ธันวาคม 2549		394,000,000	165,220,048	8,400,000	135,560,676	703,180,724
กำไรสุทธิสำหรับปี		-	-	-	47,261,167	47,261,167
เพิ่มทุนจากการแปลงสภาพใบสำคัญแสดงสิทธิ	14	3,000,000	-	-	-	3,000,000
จัดสรรสำรองตามกฎหมาย	15	-	-	2,400,000	(2,400,000)	-
ยอดคงเหลือ ณ วันที่ 31 ธันวาคม 2550		397,000,000	165,220,048	10,800,000	180,421,843	753,441,891

หมายเหตุประกอบงบการเงินเป็นส่วนหนึ่งของงบการเงินนี้

MIDA LEASING PUBLIC COMPANY LIMITED
Statements of Changes in Shareholders' equity
FOR THE YEAR ENDED 31 DECEMBER 2007 AND 2006

(Unit: Baht)

	Note	Issued and paid-up share capital	Share premium	Retained earnings		Total
				Appropriated	Unappropriated	
Balance as at 1 January 2006		391,000,000	165,220,048	5,565,718	81,748,651	643,534,417
Net income for the year		-	-	-	56,646,307	56,646,307
Increase in share capital due to the exercise of warrants	14	3,000,000	-	-	-	3,000,000
Statutory reserve	15	-	-	2,834,282	(2,834,282)	-
Balance as at 31 December 2006		394,000,000	165,220,048	8,400,000	135,560,676	703,180,724
Net income for the year		-	-	-	47,261,167	47,261,167
Increase in share capital due to the exercise of warrants	14	3,000,000	-	-	-	3,000,000
Statutory reserve	15	-	-	2,400,000	(2,400,000)	-
Balance as at 31 December 2007		397,000,000	165,220,048	10,800,000	180,421,843	753,441,891

The accompanying notes are an integral part of the financial statements.

บริษัท ไมต้า ลิสซิ่ง จำกัด (มหาชน)

งบกระแสเงินสด

ณ วันที่ 31 ธันวาคม 2550 และ 2549

(หน่วย : บาท)

	2550	2549
กระแสเงินสดจากกิจกรรมดำเนินงาน		
กำไรสุทธิ	47,261,167	56,646,307
รายการปรับกระทบกำไรสุทธิเป็นเงินสดรับ (จ่าย)		
จากกิจกรรมดำเนินงาน		
ค่าเสื่อมราคา	3,838,244	2,741,567
หนี้สูญและหนี้สงสัยจะสูญ	116,859,404	73,309,912
ขาดทุนจากการด้อยค่าของสินทรัพย์รอการขาย (โอนกลับรายการ)	(774,360)	3,307,671
ขาดทุน (กำไร) จากการจำหน่ายอุปกรณ์	20,105	(262,891)
กำไรจากการดำเนินงานก่อนการเปลี่ยนแปลงในสินทรัพย์		
และหนี้สินดำเนินงาน	167,204,560	135,742,566
สินทรัพย์ดำเนินงาน (เพิ่มขึ้น) ลดลง		
ลูกหนี้ตามสัญญาเช่าซื้อ	(191,494,274)	(166,994,824)
ลูกหนี้กิจการที่เกี่ยวข้องกัน	(655,027)	-
สินทรัพย์รอการขาย	180,133,176	121,310,230
สินทรัพย์หมุนเวียนอื่น	(8,342,192)	(3,365,341)
สินทรัพย์ไม่หมุนเวียนอื่น	(32,670,362)	(36,935,846)
หนี้สินดำเนินงานเพิ่มขึ้น (ลดลง)		
เจ้าหนี้การค้า	5,616,691	4,913,950
ภาษีมูลค่าเพิ่มรอจัดส่ง	(3,319,650)	1,431,068
ภาษีเงินได้นิติบุคคลค้างจ่าย	4,692,043	(16,918,323)
หนี้สินหมุนเวียนอื่น	7,617,600	4,680,526
เงินสดสุทธิจากกิจกรรมดำเนินงาน	128,782,565	43,864,006

หมายเหตุประกอบงบการเงินเป็นส่วนหนึ่งของงบการเงินนี้

MIDA LEASING PUBLIC COMPANY LIMITED
Statements of Cash Flows
FOR THE YEARS ENDED 31 DECEMBER 2007 AND 2006

(Unit: Baht)

	2007	2006
Cash flows from operating activities		
Net income	47,261,167	56,646,307
Adjustments to reconcile net income to net cash provided by (used in) operating activities:		
Depreciation	3,838,244	2,741,567
Bad debts and doubtful accounts	116,859,404	73,309,912
Loss on impairment of assets foreclosed (reversal)	(774,360)	3,307,671
Loss (gain) on disposal of equipment	20,105	(262,891)
Income from operating activities before changes in operating assets and liabilities	167,204,560	135,742,566
Operating assets (increase) decrease		
Hire purchase receivables	(191,494,274)	(166,994,824)
Accounts receivable - related companies	(655,027)	-
Assets foreclosed	180,133,176	121,310,230
Other current assets	(8,342,192)	(3,365,341)
Other non-current assets	(32,670,362)	(36,935,846)
Operating liabilities increase (decrease)		
Trade accounts payable	5,616,691	4,913,950
Value added tax payable	(3,319,650)	1,431,068
Corporate income tax payable	4,692,043	(16,918,323)
Other current liabilities	7,617,600	4,680,526
Net cash from operating activities	128,782,565	43,864,006

The accompanying notes are an integral part of the financial statements.

บริษัท ไมโคร ลิสซิ่ง จำกัด (มหาชน)

งบกระแสเงินสด (ต่อ)

ณ วันที่ 31 ธันวาคม 2550 และ 2549

(หน่วย : บาท)

	2550	2549
กระแสเงินสดจากกิจกรรมลงทุน		
เงินให้กู้ยืมระยะสั้นแก่บุคคลที่เกี่ยวข้องกันเพิ่มขึ้น	(21,000,000)	-
เงินให้กู้ยืมแก่กิจการอื่นเพิ่มขึ้น	(18,765,106)	(2,421,721)
เงินสดจ่ายซื้อที่ดิน อาคารและอุปกรณ์	(37,602,087)	(4,312,201)
เงินสดรับจากการจำหน่ายอุปกรณ์	-	347,045
เงินฝากประจำที่มีภาระค้ำประกันเพิ่มขึ้น	(16,100)	-
เงินสดสุทธิใช้ไปในกิจกรรมลงทุน	(77,383,293)	(6,386,877)
กระแสเงินสดจากกิจกรรมจัดหาเงิน		
เงินเบิกเกินบัญชีลดลง	-	(8,596,612)
เงินสดรับจากเงินกู้ยืมระยะสั้นจากธนาคาร	280,000,000	-
ชำระคืนเงินกู้ยืมระยะสั้นจากธนาคาร	(250,000,000)	-
เงินสดรับจากเงินกู้ยืมจากบริษัทใหญ่	263,000,000	322,000,000
ชำระคืนเงินกู้ยืมจากบริษัทใหญ่	(263,000,000)	(962,000,000)
เงินสดรับจากเงินกู้ยืมระยะยาว	620,000,000	1,252,000,000
ชำระคืนเงินกู้ยืมระยะยาว	(775,144,200)	(545,932,800)
เงินสดรับจากการเพิ่มทุน	3,000,000	3,000,000
เงินสดสุทธิจาก (ใช้ไปใน) กิจกรรมจัดหาเงิน	(122,144,200)	60,470,588
เงินสดและรายการเทียบเท่าเงินสดเพิ่มขึ้น (ลดลง) สุทธิ	(70,744,928)	97,947,717
เงินสดและรายการเทียบเท่าเงินสด ณ วันต้นปี	113,682,537	15,734,820
เงินสดและรายการเทียบเท่าเงินสด ณ วันปลายปี	42,937,609	113,682,537
	-	-
เงินสดจ่ายระหว่างปีสำหรับ: -		
ดอกเบี้ยจ่าย	120,346,893	110,981,281
ภาษีเงินได้นิติบุคคล	17,222,269	38,543,891
รายการที่มีใช้เงินสด: -		
รับโอนสินทรัพย์รอการขายจากลูกหนี้ตามสัญญาเช่าซื้อ	239,969,952	165,419,236

หมายเหตุประกอบงบการเงินเป็นส่วนหนึ่งของงบการเงินนี้

MIDA LEASING PUBLIC COMPANY LIMITED
Statements of Cash Flows (Continued)
FOR THE YEARS ENDED 31 DECEMBER 2007 AND 2006

(Unit: Baht)

	2007	2006
Cash flows from investing activities		
Increase in short-term loans to related persons	(21,000,000)	-
Increase in loans to other parties	(18,765,106)	(2,421,721)
Acquisition of property, plant and equipment	(37,602,087)	(4,312,201)
Proceeds from sales of equipment	-	347,045
Increase in pledged fixed deposit	(16,100)	-
Net cash used in investing activities	(77,383,293)	(6,386,877)
Cash flows from financing activities		
Decrease in bank overdrafts	-	(8,596,612)
Cash receipt from short-term loans from banks	280,000,000	-
Repayment of short-term loans from bank	(250,000,000)	-
Cash receipt from loans from parent company	263,000,000	322,000,000
Repayment of loans from parent company	(263,000,000)	(962,000,000)
Cash receipt from long-term loans	620,000,000	1,252,000,000
Repayment of long-term loans	(775,144,200)	(545,932,800)
Cash received from share increased	3,000,000	3,000,000
Net cash from (used in) financing activities	(122,144,200)	60,470,588
Net increase (decrease) in cash and cash equivalents	(70,744,928)	97,947,717
Cash and cash equivalents at beginning of year	113,682,537	15,734,820
Cash and cash equivalents at end of year	42,937,609	113,682,537
	-	-
Supplemental disclosure of cash flows information		
Cash paid during the years for		
Interest expenses	120,346,893	110,981,281
Corporate income tax	17,222,269	38,543,891
Non-cash transaction		
Assets foreclosed under hire purchases contracts	239,969,952	165,419,236

The accompanying notes are an integral part of the financial statements.

1. ข้อมูลทั่วไป

บริษัท ไมค์ ลิสซิ่ง จำกัด (มหาชน) (“บริษัทฯ”) จัดตั้งขึ้นเป็นบริษัทมหาชนและมีภูมิลำเนาในประเทศไทย บริษัทฯมีบริษัท ไมค์ แอสเซท จำกัด (มหาชน) ซึ่งเป็นบริษัทที่จดทะเบียนจัดตั้งในประเทศไทยเป็น บริษัทใหญ่ ธุรกิจหลักของบริษัทฯคือ การให้บริการสินเชื่อเช่าซื้อรถยนต์ โดยมีที่อยู่ตามที่ตั้งทะเบียนคือเลขที่ 48/2-5 หมู่ 1 ซอยแจ้งวัฒนะ 14 ถนนแจ้งวัฒนะ แขวงทุ่งสองห้อง เขตหลักสี่ กรุงเทพมหานคร

2. เกณฑ์ในการจัดงบการเงิน

งบการเงินนี้จัดทำขึ้นตามมาตรฐานการบัญชีที่กำหนดในพระราชบัญญัติวิชาชีพบัญชี พ.ศ. 2547 และการแสดงรายการในงบการเงินได้ทำขึ้นเพื่อให้เป็นไปตามข้อกำหนดในประกาศกรมพัฒนาธุรกิจการค้าลงวันที่ 14 กันยายน 2544 ออกตามความในพระราชบัญญัติการบัญชี พ.ศ. 2543

งบการเงินนี้ได้จัดทำขึ้นโดยใช้เกณฑ์ราคาทุนเดิมเว้นแต่จะได้เปิดเผยเป็นอย่างอื่นในนโยบายการบัญชี

3. การประกาศใช้มาตรฐานการบัญชีใหม่

สภาวิชาชีพบัญชีได้ออกประกาศสภาวิชาชีพบัญชีฉบับที่ 9/2550 ฉบับที่ 38/2550 และฉบับที่ 62/2550 เกี่ยวกับมาตรฐานการบัญชี โดยให้ใช้มาตรฐานการบัญชีใหม่ดังต่อไปนี้

ก) มาตรฐานการบัญชีที่มีผลบังคับใช้ในปีปัจจุบัน

ฉบับที่ 44 (ปรับปรุง 2550)	งบการเงินรวมและงบการเงินเฉพาะกิจการ
ฉบับที่ 45 (ปรับปรุง 2550)	เงินลงทุนในบริษัทร่วม
ฉบับที่ 46 (ปรับปรุง 2550)	ส่วนได้เสียในการร่วมค้า

มาตรฐานการบัญชีข้างต้นให้ถือปฏิบัติกับงบการเงินสำหรับรอบระยะเวลาบัญชีที่เริ่มในหรือหลังวันที่ 1 มกราคม 2550 เป็นต้นไป อย่างไรก็ตาม มาตรฐานการบัญชีทั้งสามฉบับดังกล่าวไม่เกี่ยวข้องกับธุรกิจของบริษัทฯ

ข) มาตรฐานการบัญชีที่ยังไม่มีผลบังคับใช้ในปีปัจจุบัน

ฉบับที่ 25 (ปรับปรุง 2550)	งบกระแสเงินสด
ฉบับที่ 29 (ปรับปรุง 2550)	สัญญาเช่า
ฉบับที่ 31 (ปรับปรุง 2550)	สินค้าคงเหลือ
ฉบับที่ 33 (ปรับปรุง 2550)	ต้นทุนการกู้ยืม
ฉบับที่ 35 (ปรับปรุง 2550)	การนำเสนองบการเงิน
ฉบับที่ 39 (ปรับปรุง 2550)	นโยบายการบัญชี การเปลี่ยนแปลงประมาณการทางบัญชีและ ข้อผิดพลาด
ฉบับที่ 41 (ปรับปรุง 2550)	งบการเงินระหว่างกาล
ฉบับที่ 43 (ปรับปรุง 2550)	การรวมธุรกิจ
ฉบับที่ 49 (ปรับปรุง 2550)	สัญญาก่อสร้าง
ฉบับที่ 51	สินทรัพย์ไม่มีตัวตน

มาตรฐานการบัญชีข้างต้นให้ถือปฏิบัติกับงบการเงินสำหรับรอบระยะเวลาบัญชีที่เริ่มในหรือหลังวันที่ 1 มกราคม 2551 เป็นต้นไป ฝ่ายบริหารของบริษัทฯได้ประเมินแล้วเห็นว่ามาตรฐานการบัญชี ฉบับดังกล่าวจะไม่มีผลกระทบอย่างเป็นสาระสำคัญต่องบการเงินสำหรับปีที่เริ่มใช้มาตรฐานการบัญชีฉบับดังกล่าว ยกเว้นมาตรฐานการบัญชีดังนี้

มาตรฐานการบัญชีฉบับที่ 29 (ปรับปรุง 2550) เรื่องสัญญาเช่า

มาตรฐานการบัญชีฉบับที่ 29 (ปรับปรุง 2550) กำหนดให้บริษัทฯรับรู้รายได้ทางการเงินจากสัญญาเช่าในแต่ละงวดซึ่งได้สุทธิตามต้นทุนทางตรงเริ่มแรกตามวิธีอัตราดอกเบี้ยที่แท้จริง

มาตรฐานการบัญชีนี้มีผลบังคับใช้สำหรับสัญญาเช่าทุกประเภทที่มีวันเริ่มต้นของสัญญาในหรือหลังวันที่ 1 มกราคม 2551 เป็นต้นไป สำหรับสัญญาเช่าเดิมที่ทำก่อนวันที่ 1 มกราคม 2551 นั้น บริษัทฯจะรับรู้รายได้ตามวิธีเดิมคือวิธีผลรวมจำนวนตัวเลขจนสัญญานั้นสิ้นสุดลง

MIDA LEASING PUBLIC COMPANY LIMITED
Notes to Financial Statements
FOR THE YEARS ENDED 31 DECEMBER 2007 AND 2006

1. GENERAL INFORMATION

Mida Leasing Public Company Limited ("The Company") is a public company limited incorporated and domiciled in Thailand. Its parent company is Mida Assets Public Company Limited, which was incorporated in Thailand. The Company is principally engaged in the hire purchase of cars and its registered address is 48/2-5 Moo 1, Soi Chaengwattana 14, Chaengwattana Road, Thungsonghong, Lak si, Bangkok.

2. BASIS OF PREPARATION

The financial statements have been prepared in accordance with accounting standards enunciated under the Accounting Profession Act B.E. 2547. The presentation of the financial statements has been made in compliance with the stipulations of the Notification of the Department of Business Development dated 14 September 2001, issued under the Accounting Act B.E. 2543.

The financial statements have been prepared on a historical cost basis except where otherwise disclosed in the accounting policies.

3. ADOPTION OF NEW ACCOUNTING STANDARDS

The Federation of Accounting Professions (FAP) has issued Notifications No. 9/2550, 38/2550 and 62/2550 regarding Accounting Standards. The notifications mandate the use of the following new Accounting Standards.

a) Thai Accounting Standards which are effective for the current year

TAS 44 (revised 2007)	Consolidated Financial Statements and Separate Financial Statements
TAS 45 (revised 2007)	Investments in Associates
TAS 46 (revised 2007)	Interests in Joint Ventures

These accounting standards become effective for the financial statements for fiscal years beginning on or after 1 January 2007. However, these three revised accounting standards are not relevant to the business of the Company.

b) Thai Accounting Standards which are not effective for the current year

TAS 25 (revised 2007)	Cash Flow Statements
TAS 29 (revised 2007)	Leases
TAS 31 (revised 2007)	Inventories
TAS 33 (revised 2007)	Borrowing Costs
TAS 35 (revised 2007)	Presentation of Financial Statements
TAS 39 (revised 2007)	Accounting Policies, Changes in Accounting Estimates and Errors
TAS 41 (revised 2007)	Interim Financial Reporting
TAS 43 (revised 2007)	Business Combinations
TAS 49 (revised 2007)	Construction Contracts
TAS 51	Intangible Assets

These accounting standards will become effective for the financial statements for fiscal years beginning on or after 1 January 2008. The management has assessed the effect of these revised accounting standards and believes that they will not have any significant impact on the financial statements for the year in which they are initially applied, except for the below accounting standard.

TAS 29 (revised 2007) "Leases"

TAS 29 (revised 2007) requires finance lease income, which is stated net of initial direct costs, to be recognised using the effective interest rate method.

This accounting standard applies to lease agreements with effective dates on or after 1 January 2008. For lease agreements pre-existing before 1 January 2008, the Company has chosen to apply the former sum-of-the-digits method until the leases expire.

The Company is in the process of assessing the impact of this change.

4. นโยบายการบัญชีที่สำคัญ

4.1 การรับรู้รายได้

รายได้ดอกผลเช่าซื้อ

บริษัทรับรู้รายได้จากสัญญาเช่าซื้อโดยการปันส่วนดอกผลเช่าซื้อไปตลอดระยะเวลาการผ่อนชำระตามวิธีผลรวมจำนวนตัวเลข (Sum-of-the-digits) โดยจะรับรู้ในวันที่ถึงกำหนดชำระค่างวดไม่ว่าจะเก็บเงินได้หรือไม่ บริษัทหยุดรับรู้รายได้จากสัญญาเช่าซื้อเมื่อลูกหนี้ค้างชำระค่างวดเกินกว่า 4 งวด

ค่าธรรมเนียม

ค่าธรรมเนียมที่เกี่ยวข้องกับสัญญาเช่าซื้อรับรู้เป็นรายได้ตามเกณฑ์คงค้าง

ดอกเบี้ยรับ

ดอกเบี้ยถือเป็นรายได้ตามเกณฑ์คงค้างโดยคำนึงถึงอัตราผลตอบแทนที่แท้จริง
ทั้งนี้บริษัท กำลังอยู่ในระหว่างการประเมินผลกระทบจากการเปลี่ยนแปลงดังกล่าว

4.2 เงินสดและรายการเทียบเท่าเงินสด

เงินสดและรายการเทียบเท่าเงินสด หมายถึง เงินสดและเงินฝากธนาคาร และเงินลงทุนระยะสั้นที่มีสภาพคล่องสูง ซึ่งถึงกำหนดจ่ายคืนภายในระยะเวลาไม่เกิน 3 เดือนนับจากวันที่ได้มาและไม่มีข้อจำกัดในการเบิกใช้

4.3 ลูกหนี้ตามสัญญาเช่าซื้อ

ลูกหนี้ตามสัญญาเช่าซื้อแสดงตามมูลค่าสุทธิที่จะได้รับ โดยแสดงด้วยจำนวนหนี้ตามสัญญาหักด้วยดอกผลเช่าซื้อที่รอตัดบัญชี และค่าเผื่อนหนี้สงสัยจะสูญ บริษัทตั้งค่าเผื่อนหนี้สงสัยจะสูญสำหรับ ผลขาดทุนโดยประมาณที่อาจเกิดขึ้นจากการเก็บเงินลูกหนี้ไม่ได้ ซึ่งโดยทั่วไปพิจารณาจากประสบการณ์การเก็บเงินและการวิเคราะห์อายุลูกหนี้

4.4 สินทรัพย์รอการขาย

สินทรัพย์รอการขายเป็นสินทรัพย์ซึ่งได้ยึดมาจากลูกหนี้เช่าซื้อ และได้แสดงไว้ในราคาทุน (ซึ่งส่วนใหญ่ประกอบด้วยค่างวดที่ค้างชำระสุทธิ) หรือมูลค่าสุทธิที่จะได้รับแล้วแต่ราคาใดจะต่ำกว่า

4.5 ที่ดิน อาคาร และอุปกรณ์ และค่าเสื่อมราคา

ที่ดินแสดงมูลค่าตามราคาทุน อาคารและอุปกรณ์แสดงมูลค่าตามราคาทุนหักด้วยค่าเสื่อมราคาสะสมและค่าเผื่อการด้อยค่า (ถ้ามี) ค่าเสื่อมราคาของอาคารและอุปกรณ์คำนวณจากราคาทุนของสินทรัพย์โดยวิธีเส้นตรงตามอายุการใช้งานโดยประมาณ 20 ปี และ 5 ปี ตามลำดับ

ไม่มีการคิดค่าเสื่อมราคาสำหรับที่ดินและสินทรัพย์ระหว่างติดตั้ง

4.6 การด้อยค่าของสินทรัพย์

ทุกวันที่ในงบดุล บริษัทจะทำการประเมินว่ามีข้อบ่งชี้ซึ่งแสดงว่าสินทรัพย์ของบริษัทด้อยค่าลงหรือไม่ หากมีข้อบ่งชี้ของการด้อยค่า บริษัทจะทำการประมาณมูลค่าที่คาดว่าจะได้รับคืนของสินทรัพย์ และหากพบว่าราคาตามบัญชีของสินทรัพย์นั้นมีมูลค่าสูงกว่ามูลค่าที่คาดว่าจะได้รับคืน บริษัทจะลดมูลค่าของสินทรัพย์ลงให้เท่ากับมูลค่าที่คาดว่าจะได้รับคืน และรับรู้ผลขาดทุนจากการด้อยค่าของสินทรัพย์ในงบกำไรขาดทุน (มูลค่าที่คาดว่าจะได้รับคืนของสินทรัพย์หมายถึงราคาขายสุทธิหรือมูลค่าจากการใช้ของสินทรัพย์นั้นแล้วแต่จำนวนใดจะสูงกว่า)

4.7 รายการธุรกิจกับบุคคลหรือกิจการที่เกี่ยวข้องกัน

บุคคลหรือกิจการที่เกี่ยวข้องกันกับบริษัท หมายถึง บุคคลหรือกิจการที่มีอำนาจควบคุมบริษัท หรือถูกควบคุมโดยบริษัทไม่ว่าจะเป็นโดยตรงหรือทางอ้อม หรืออยู่ภายใต้การควบคุมเดียวกันกับบริษัท

นอกจากนี้บุคคลหรือกิจการที่เกี่ยวข้องกันยังหมายถึงรวมถึงบริษัทร่วมและบุคคลซึ่งมีอิทธิพลอย่างเป็นสาระสำคัญกับบริษัท ผู้บริหารสำคัญ กรรมการหรือพนักงานของบริษัท ที่มีอำนาจในการวางแผนและควบคุมการดำเนินงานของบริษัท

4.8 ผลประโยชน์ของพนักงาน

บริษัท รับรู้เงินเดือน ค่าจ้าง โบนัส และเงินสมทบกองทุนประกันสังคมและกองทุนสำรองเลี้ยงชีพเป็นค่าใช้จ่ายเมื่อเกิดรายการ

4.9 ภาษีเงินได้

บริษัท บันทึกภาษีเงินได้โดยคำนวณจากกำไรสุทธิทางภาษีตามกฎหมายภาษีอากร

4. SIGNIFICANT ACCOUNTING POLICIES

4.1 Revenue recognition

Hire purchase interest income

Hire purchase interest income is recognised as income over the period of payment, using the sum-of-the-digits method, with income recognised when the installments fall due irrespective of when actual collections is made. Recognition of interest income is stopped for hire purchase receivables which have defaulted on more than 4 scheduled installments payments.

Fees

Fees from hire purchase contracts are recognised as income on an accrual basis.

Interest income

Interest income is recognised as interest accrues taking into account the effective rate method.

4.2 Cash and cash equivalents

Cash and cash equivalents consist of cash in hand and cash at banks and all highly liquid investments with an original maturity of three months or less and not subject to withdrawal restrictions.

4.3 Hire purchase receivables

Hire purchase receivables are stated at net realisable value, which is the contract amount minus unearned hire purchase income and allowance for doubtful accounts. Allowance for doubtful accounts is provided for the estimated losses that may be incurred in collection of receivables. The allowance is generally based on collection experiences and analysis of debtor aging.

4.4 Assets foreclosed

These represent assets repossessed from hire purchase receivables and are stated at the lower of cost (which mostly comprises the net outstanding balance) and estimated net realisable value.

4.5 Property, plant and equipment/Depreciation

Land is stated at cost. Building and equipment are stated at cost less accumulated depreciation and allowance for loss on impairment of assets (if any). Depreciation of building and equipment is calculated by reference to their costs on the straight-line basis over the estimated useful lives of 20 years and 5 years, respectively.

No depreciation is provided on land and assets under installation.

4.6 Impairment of assets

The Company assesses at each reporting date whether there is an indication that an asset may be impaired. If any such indication exists, the Company makes an estimate of the asset's recoverable amount. Where the carrying amount of the asset exceeds its recoverable amount, the asset is considered impaired and is written down to its recoverable amount. Impairment losses are recognized in the income statement. An asset's recoverable amount is the higher of fair value less costs to sell and value in use.

4.7 Related party transactions

Related parties comprise enterprises and individuals that control, or are controlled by, the Company, whether directly or indirectly, or which are under common control with the Company.

They also include associated companies and individuals which directly or indirectly own a voting interest in the Company that gives them significant influence over the Company, key management personnel, directors and officers with authority in the planning and direction of the Company's operations.

4.8 Employee benefits

Salaries, wages, bonuses and contributions to the social security fund and provident fund are recognised as expenses when incurred.

4.9 Income tax

Income tax is provided for in the accounts based on the taxable profits determined in accordance with tax legislation.

4.10 สัญญาแลกเปลี่ยนอัตราดอกเบี้ย

บริษัทฯ รับรู้จำนวนสุทธิของดอกเบี้ยที่ได้รับจาก/จ่ายให้แก่คู่สัญญาตามสัญญาแลกเปลี่ยนอัตราดอกเบี้ยเป็นรายได้/ค่าใช้จ่ายในงบกำไรขาดทุนตามเกณฑ์คงค้าง

4.11 การใช้ประมาณการทางบัญชี

ในการจัดทำงบการเงินตามหลักการบัญชีที่รับรองทั่วไป ในบางสถานการณ์ฝ่ายบริหารอาจต้องใช้ในการประมาณและการตั้งสมมติฐาน ซึ่งมีผลกระทบต่อจำนวนเงินที่แสดงในงบการเงินและหมายเหตุประกอบงบการเงิน ด้วยเหตุนี้ผลที่เกิดขึ้นจริงจึงอาจแตกต่างไปจากจำนวนที่ประมาณไว้

5. ลูกหนี้ตามสัญญาเช่าซื้อ

5.1 ณ วันที่ 31 ธันวาคม 2550 และ 2549 ลูกหนี้ตามสัญญาเช่าซื้อประกอบด้วย

(หน่วย: บาท)

	ลูกหนี้ตามสัญญาเช่าซื้อ ส่วนที่ถึงกำหนดชำระภายในหนึ่งปี		ลูกหนี้ตามสัญญาเช่าซื้อ ที่ถึงกำหนดชำระเกินกว่าหนึ่งปี		รวม	
	2550	2549	2550	2549	2550	2549
ลูกหนี้ตามสัญญาเช่าซื้อ	1,359,535,937	1,379,490,148	1,581,914,583	1,603,824,787	2,941,450,520	2,983,314,935
หัก: ดอกผลเช่าซื้อที่ยังไม่ถึง เป็นรายได้	(299,494,477)	(304,974,277)	(221,987,826)	(209,896,763)	(521,482,303)	(514,871,040)
รวม	1,060,041,460	1,074,515,871	1,359,926,757	1,393,928,024	2,419,968,217	2,468,443,895
หัก: ค่าเผื่อนี้สงสัยจะสูญ	(55,773,889)	(41,887,550)	(41,739,870)	(35,491,940)	(97,513,759)	(77,379,490)
ลูกหนี้ตามสัญญาเช่าซื้อ - สุทธิ	1,004,267,571	1,032,628,321	1,318,186,887	1,358,436,084	2,322,454,458	2,391,064,405

5.2 ณ วันที่ 31 ธันวาคม 2550 และ 2549 ลูกหนี้ตามสัญญาเช่าซื้อ (สุทธิจากดอกผลเช่าซื้อที่ยังไม่ถึงเป็นรายได้) และค่าเผื่อนี้สงสัยจะสูญจำแนกตามอายุหนี้ที่คงค้างนับจากวันที่ถึงกำหนดชำระได้ดังนี้

(หน่วย: บาท)

ระยะเวลาค้างชำระ	มูลค่าลูกหนี้ตามสัญญาเช่าซื้อ		อัตราร้อยละ ที่บริษัทฯ ตั้งค่าเผื่อนี้		มูลค่าลูกหนี้ตามสัญญาเช่าซื้อ - สุทธิ			
					ค่าเผื่อนี้สงสัยจะสูญ			
	2550	2549	2550	2549	2550	2549	2550	2549
ลูกหนี้ตามสัญญาเช่าซื้อ ยังไม่ถึงกำหนดชำระ ค้างชำระ	1,405,469,946	1,574,770,128	1	1	14,092,715	15,771,577	1,391,377,231	1,558,998,551
1 - 3 เดือน	845,168,596	723,423,369	2	2	16,903,372	14,837,346	828,265,224	708,586,023
4 เดือน	66,029,026	65,904,399	20	20	13,205,805	13,180,880	52,823,221	52,723,519
5 - 6 เดือน	57,723,990	66,486,403	25	20	14,430,998	13,297,280	43,292,992	53,189,123
7 - 9 เดือน	26,785,750	26,717,028	75	50	20,089,960	13,358,514	6,695,790	13,358,514
10 - 12 เดือน	9,401,631	8,417,349	100	50	9,401,631	4,208,674	-	4,208,675
มากกว่า 12 เดือนขึ้นไป	9,389,278	2,725,219	100	100	9,389,278	2,725,219	-	-
รวม	2,419,968,217	2,468,443,895			97,513,759	77,379,490	2,322,454,458	2,391,064,405

บริษัทฯ ได้โอนสิทธิเรียกร้องในลูกหนี้ตามสัญญาเช่าซื้อของบริษัทฯ ซึ่งมีมูลค่าสุทธิตามบัญชี ณ วันที่ 31 ธันวาคม 2550 และ 2549 จำนวน 1,550 ล้านบาท และ 1,781 ล้านบาท ตามลำดับ เพื่อเป็นหลักประกันเงินกู้ยืมระยะยาวตามที่กล่าวไว้ในหมายเหตุ 13

5.3 เมื่อวันที่ 30 เมษายน 2547 สมาคมนักบัญชีและผู้สอบบัญชีรับอนุญาตแห่งประเทศไทยโดยความเห็นชอบของสำนักงานคณะกรรมการกำกับหลักทรัพย์และตลาดหลักทรัพย์ได้กำหนดแนวปฏิบัติทาง การบัญชีสำหรับธุรกิจสินเชื่อเพื่อการอุปโภคบริโภค (Consumer Finance) โดยให้บันทึกค่าเผื่อนี้สงสัยจะสูญเต็มจำนวนและหยุดรับรู้รายได้สำหรับลูกหนี้ค้างชำระค้างเวดเกินกว่า 3 เวด และพิจารณาบันทึก

4.10 Interest rate swap contracts

The net amount of interest received from or paid to the counterparty under the interest rate swap contracts is recognised as income or expenses on an accrual basis.

4.11 Use of accounting estimates

Preparation of financial statements in conformity with generally accepted accounting principles requires management to make estimates and assumptions in certain circumstances, affecting amounts reported in these financial statements and related notes. Actual results could differ from these estimates.

5. HIRE PURCHASE RECEIVABLES

5.1 As at 31 December 2007 and 2006, the balances of hire purchase receivables are as follows:

(Unit: Baht)

	Current portion of hire purchase receivables		Long-term portion of hire purchase receivables		Total	
	2550	2549	2550	2549	2550	2549
Hire purchase receivables	1,359,535,937	1,379,490,148	1,581,914,583	1,603,824,787	2,941,450,520	2,983,314,935
Less: Unearned hire purchase income	(299,494,477)	(304,974,277)	(221,987,826)	(209,896,763)	(521,482,303)	(514,871,040)
Total	1,060,041,460	1,074,515,871	1,359,926,757	1,393,928,024	2,419,968,217	2,468,443,895
Less: Allowance for doubtful accounts	(55,773,889)	(41,887,550)	(41,739,870)	(35,491,940)	(97,513,759)	(77,379,490)
Hire purchase receivables - net	1,004,267,571	1,032,628,321	1,318,186,887	1,358,436,084	2,322,454,458	2,391,064,405

5.2 As at 31 December 2007 and 2006, the balances of hire purchase receivables (net of unearned hire purchase income) and allowance for doubtful accounts are classified by aging, based on due date, as follows:

(Unit: Baht)

Aging	Hire purchase receivables		Percentage of allowance set up by the Company		Allowance for doubtful accounts		Hire purchase receivables - net	
	2007	2006	2007	2006	2007	2006	2007	2006
Hire purchase receivables								
Not yet due	1,405,469,946	1,574,770,128	1	1	14,092,715	15,771,577	1,391,377,231	1,558,998,551
Past due:								
1 - 3 months	845,168,596	723,423,369	2	2	16,903,372	14,837,346	828,265,224	708,586,023
4 months	66,029,026	65,904,399	20	20	13,205,805	13,180,880	52,823,221	52,723,519
5 - 6 months	57,723,990	66,486,403	25	20	14,430,998	13,297,280	43,292,992	53,189,123
7 - 9 months	26,785,750	26,717,028	75	50	20,089,960	13,358,514	6,695,790	13,358,514
10 - 12 months	9,401,631	8,417,349	100	50	9,401,631	4,208,674	-	4,208,675
Over 12 months	9,389,278	2,725,219	100	100	9,389,278	2,725,219	-	-
Total	2,419,968,217	2,468,443,895			97,513,759	77,379,490	2,322,454,458	2,391,064,405

The Company has transferred the rights on receivables under hire-purchase agreements, with a total netbook value as at 31 December 2007 and 2006 of approximately Baht 1,550 million and Baht 1,781 million, respectively, with banks to secure long-term loans from banks, as discussed in Note 13.

5.3 On 30 April 2004, the Institute of Certified Accountants and Auditors of Thailand, with the approval of the Office of the Securities and Exchange Commission, stipulated an accounting guideline for the consumer finance business, whereby full allowance for doubtful accounts is to be recorded, and recognition of revenue is to cease, for accounts receivable which are overdue by more than 3

สำรองทั่วไปสำหรับลูกหนี้ที่ไม่ค้างชำระค้างงวดหรือค้างชำระค้างงวดไม่เกินกว่า 3 งวด ซึ่งหากบริษัทต้องปฏิบัติตามแนวทางดังกล่าวโดยไม่พิจารณาถึงสำรองทั่วไป ณ วันที่ 31 ธันวาคม 2550 และ 2549 บริษัทต้องบันทึกค่าเผื่อนี้สงสัยจะสูญเพิ่มขึ้นเป็นจำนวนเงินประมาณ 71.8 ล้านบาท และ 92.9 ล้านบาท ตามลำดับ และต้องรับรู้รายได้สำหรับปีสิ้นสุดวันที่ 31 ธันวาคม 2550 และ 2549 ต่ำลงเป็นจำนวนเงินประมาณ 7.8 ล้านบาท และ 9.2 ล้านบาท ตามลำดับ

อย่างไรก็ตาม แนวปฏิบัติดังกล่าวได้ให้ทางเลือกไว้โดยหากบริษัทใดเห็นว่าแนวทางปฏิบัตินี้ไม่เหมาะสมให้เปิดเผยแนวทางที่บริษัทใช้พร้อมเหตุผลประกอบ ทั้งนี้บริษัทมีนโยบายในการรับรู้รายได้สำหรับลูกหนี้ตามสัญญาเช่าซื้อที่ค้างชำระค้างงวดเกินกว่า 4 งวด และบริษัทได้บันทึกค่าเผื่อนี้สงสัยจะสูญโดยพิจารณาจากสถานะ ความสามารถในการชำระหนี้ของลูกหนี้ ประสิทธิภาพและข้อมูลความเสียหายที่เกิดขึ้นจริงในอดีต ซึ่ง ณ วันที่ 31 ธันวาคม 2550 บริษัทได้ตั้งค่าเผื่อนี้สงสัยจะสูญของลูกหนี้ตามสัญญาเช่าซื้อโดยเฉลี่ยในอัตราร้อยละ 4.37 ของยอดคงเหลือของลูกหนี้ดังกล่าว โดยไม่หักหลักประกัน ซึ่งเท่ากับอัตราเฉลี่ยของความเสียหายจากการเก็บหนี้ที่เกิดขึ้นในระหว่างปี 2545 ถึงปีปัจจุบันของมูลค่าสัญญาเช่าซื้อที่ทำในปี 2545 ถึง 2548

ณ วันที่ 31 ธันวาคม 2550 และ 2549 ยอดคงเหลือของลูกหนี้ตามสัญญาเช่าซื้อที่ค้างชำระค้างงวดเกินกว่า 3 งวด ที่บริษัทยังคงรับรู้รายได้เป็นจำนวนเงินประมาณ 66.1 ล้านบาท และ 65.9 ล้านบาท ตามลำดับ

6. รายการธุรกิจกับกิจการที่เกี่ยวข้องกัน

ในระหว่างปี บริษัทมีรายการธุรกิจที่สำคัญกับบุคคลหรือกิจการที่เกี่ยวข้องกัน รายการธุรกิจดังกล่าวเป็นไปตามเงื่อนไขทางการค้าและเกณฑ์ตามที่ตกลงกันระหว่างบริษัทและบริษัทเหล่านั้น ซึ่งเป็นไปตามปกติธุรกิจโดยสามารถสรุปได้ดังนี้

(หน่วย: ล้านบาท)

	2550	2549	นโยบายการกำหนดราคา
รายการธุรกิจกับบริษัทใหญ่			
ดอกเบี๋ยจ่าย	23.5	35.1	อัตราดอกเบี๋ยร้อยละ 7.10 ถึง 8.00 ต่อปี (2549: อัตราร้อยละ 4.29 ถึง 8.55 ต่อปี)
ค่าซื้อสินทรัพย์	0.2	2.2	มูลค่าคงเหลือตามบัญชี
รายการธุรกิจกับบริษัทที่เกี่ยวข้องกัน			
รายได้ดอกผลเช่าซื้อ	0.5	-	อัตราดอกเบี๋ยร้อยละ 8.81 ถึง 14.43 ต่อปี
ซื้อสินค้าสำหรับให้บริการสินเชื่อเช่าซื้อ	90.0	46.2	ราคาใกล้เคียงกับที่ขายบุคคลภายนอก
ดอกเบี๋ยรับ	3.6	-	อัตราดอกเบี๋ยร้อยละ 15 ต่อปี
ค่าเช่าอาคาร และค่าบริการจ่าย	0.6	-	ราคาตามสัญญา
ค่าซื้อสินค้าสำหรับส่งเสริมการขาย	0.8	0.7	ราคาใกล้เคียงกับที่ขายบุคคลภายนอก
ซื้อที่ดินและอาคาร	33.6	-	ราคาใกล้เคียงกับที่ขายบุคคลภายนอก
รายได้ค่าบริการจัดเก็บหนี้	3.2	-	ร้อยละ 6 ของยอดหนี้ที่เรียกเก็บได้
รายการธุรกิจกับกรรมการของบริษัทที่เกี่ยวข้องกัน			
ดอกเบี๋ยรับ	1.8	-	อัตราดอกเบี๋ยร้อยละ 15 ต่อปี
รายได้ดอกผลเช่าซื้อ	0.1	-	อัตราดอกเบี๋ยร้อยละ 14.24 ต่อปี
รายการธุรกิจกับกรรมการของบริษัท			
รายได้ดอกผลเช่าซื้อ	0.04	0.1	อัตราร้อยละ 4.92 ถึง 4.94 ต่อปี

installments, and general allowance is to be provided for accounts receivable which are overdue not more than 3 installments. If the Company had followed this accounting guideline, without considering a general provision, as at 31 December 2007 and 2006, the Company would have to increase its allowance for doubtful accounts by a total of Baht 71.8 million and Baht 92.9 million, respectively and reduce the amount of revenue recognised for the years ended 31 December 2007 and 2006 by Baht 7.8 million and Baht 9.2 million, respectively.

However, this accounting guideline provides an alternative whereby, in cases where a company believes that the guideline would not be appropriate, it is to disclose the method it uses, together with the reasons. The Company has a policy to cease recognising revenue from hire purchase receivables which are overdue by more than 4 installments and to set up allowance based on consideration of the current status of receivables, their ability to make payment, past experience and historical data on actual losses on collection. As at 31 December 2007, allowance for doubtful accounts has been set aside at an average rate of 4.37 percent of hire purchase receivables before deducting collateral value, which is equal to the average actual rate of loss on collections between 2002 and the current year for the contract value of hire purchase contracts issued during the years 2002 to 2005).

As at 31 December 2007 and 2006, there were outstanding hire purchase receivables amounting to approximately Baht 66.1 million and Baht 65.9 million, respectively for which installment payments were more than 3 installments overdue but for which revenue is still being recognized.

6. RELATED PARTY TRANSACTIONS

During the years, the Company had significant business transactions with related parties. These transactions, which have been concluded on commercial terms and bases agreed upon in the ordinary course of business between the Company and those companies. Below is a summary of those transactions.

(Unit: Million Baht)

	2007	2006	Transfer Pricing Policy
Transactions with parent company			
Interest expense	23.5	35.1	At rates of 7.10 - 8.00% per annum (2006: 4.29 - 8.55% per annum)
Purchase of assets	0.2	2.2	Net book value
Transactions with related companies			
Hire purchase interest income	0.5	-	At rates of 8.81 - 14.43% per annum
Purchase of goods for hire purchase arrangements	90.0	46.2	Close to the prices quoted to other parties
Interest income	3.6	-	At rate of 15% per annum
Building rental and service fees	0.6	-	Contract rate
Purchase of promotional goods	0.8	0.7	Close to the prices quoted to other parties
Purchase of land and building	33.6	-	Close to the prices quoted to other parties
Debt collection management fee	3.2	-	6% of the amount collected
Transactions with the related companies' directors			
Interest income	1.8	-	At rate of 15% per annum
Hire purchase interest income	0.1	-	At rate of 14.24% per annum
Transaction with the Company's directors			
Hire purchase interest income	0.04	0.1	At rates of 4.92 - 4.94% per annum

ยอดคงค้างระหว่างบริษัทกับบุคคลและบริษัทที่เกี่ยวข้องกัน ณ วันที่ 31 ธันวาคม 2550 และ 2549 มีรายละเอียดดังนี้
(หน่วย: บาท)

	(หน่วย: บาท)	
	2550	2549
ลูกหนี้ตามสัญญาเช่าซื้อ - สุทธิ		
บริษัท ควอลิตี้ เวเคชั่น คลับ จำกัด	11,733,868	-
บริษัท เดอะไลอ้อน ฮิลล์ กอล์ฟ แอนด์ ดันทรี่คลับ จำกัด	978,210	-
บริษัท สมุย เพนินซูลา จำกัด	350,949	-
กรรมการของบริษัทที่เกี่ยวข้องกัน	743,803	-
กรรมการของบริษัทฯ	468,908	1,329,023
	14,275,738	1,329,023
ลูกหนี้บริษัทที่เกี่ยวข้องกัน		
บริษัท ดี อี แคปปิตอล จำกัด (มหาชน)	327,131	-
บริษัท ไคสตาร์เซน จำกัด	327,896	-
	655,027	-
เงินให้กู้ยืมระยะสั้นและดอกเบี้ยค้างรับจากบุคคลที่เกี่ยวข้องกัน		
เงินให้กู้ยืมแก่กรรมการของบริษัทที่เกี่ยวข้องกัน	21,000,000	-
ดอกเบี้ยค้างรับ	191,096	-
	21,191,096	-

ในระหว่างปี 2550 เงินให้กู้ยืมและดอกเบี้ยค้างรับจากบุคคลที่เกี่ยวข้องกันมีการเคลื่อนไหวดังต่อไปนี้

	(หน่วย: บาท)			
	ยอดคงเหลือ ณ วันที่ 1 มกราคม 2550	ในระหว่างปี		ยอดคงเหลือ ณ วันที่ 31 ธันวาคม 2550
		เพิ่มขึ้น	ลดลง	
บริษัท ไอ เอ็ม ซี ซี คอร์ป จำกัด				
เงินให้กู้ยืม	-	38,400,802	(38,400,802)	-
ดอกเบี้ยค้างรับ	-	3,588,357	(3,588,357)	-
	-	41,989,159	(41,989,159)	-
กรรมการของบริษัทที่เกี่ยวข้องกัน				
เงินให้กู้ยืม	-	21,000,000	-	21,000,000
ดอกเบี้ยค้างรับ	-	1,774,110	(1,583,014)	191,096
	-	22,774,110	(1,583,014)	21,191,096

เงินให้กู้ยืมระยะสั้นแก่กรรมการของบริษัทที่เกี่ยวข้องกันจำนวน 2 ท่านมีรายละเอียดดังต่อไปนี้

- ก) เงินกู้ยืมจำนวน 6 ล้านบาท คิดดอกเบี้ยในอัตราร้อยละ 15 ต่อปี มีกำหนดชำระคืนภายในวันที่ 15 พฤษภาคม 2551 และวันที่ 17 กรกฎาคม 2551 จำนวน 5 ล้านบาท และ 1 ล้านบาท ตามลำดับ เงินให้กู้ยืมดังกล่าวค้ำประกันโดยบุคคลธรรมดา
- ข) เงินกู้ยืมจำนวน 15 ล้านบาท คิดดอกเบี้ยในอัตราร้อยละ 15 ต่อปี มีกำหนดชำระคืนภายในวันที่ 31 ธันวาคม 2550 อย่างไรก็ตาม ผู้กู้ได้มีหนังสือขอเลื่อนกำหนดเวลาการชำระหนี้ไปจนถึงวันที่ 30 มิถุนายน 2551 เงินให้กู้ยืมดังกล่าวค้ำประกันโดยกรรมการของบริษัทที่เกี่ยวข้องกัน อย่างไรก็ตาม บริษัทที่ผู้กู้เป็นกรรมการมิได้เป็นบริษัทที่เกี่ยวข้องกันกับบริษัทฯ แล้ว (ตั้งแต่เดือนพฤศจิกายน 2550)

	(หน่วย: บาท)	
	2550	2549
ดอกเบี้ยค้างจ่ายแก่บริษัทใหญ่		
บริษัท ไมด้า แอสเซ็ท จำกัด (มหาชน)	2,110,548	3,745,815
เงินกู้ยืมจากบริษัทใหญ่		
บริษัท ไมด้า แอสเซ็ท จำกัด (มหาชน)	350,000,000	350,000,000

The balances of the accounts as at 31 December 2007 and 2006 between the Company and those related persons and related companies are as follows:

	(Unit: Baht)	
	2007	2006
Hire purchase receivables - net		
Quality Vacation Club Company Limited	11,733,868	-
The Lion Hills Golf and Country Club Company Limited	978,210	-
Samui Peninsula Company Limited	350,949	-
The related company's director	743,803	-
The Company's directors	468,908	1,329,023
	14,275,738	1,329,023
Accounts receivable - related companies		
D E Capital Public Company Limited	327,131	-
Distar Chain Company Limited	327,896	-
	655,027	-
Short-term loan to and interest receivable from related persons		
Loans to the related companies' directors	21,000,000	-
Interest receivables	191,096	-
	21,191,096	-

During 2007, movements of loans from and interest payable to parent company were as follows:

	(Unit: Baht)			
	Balance as at	ในระหว่างปี		Balance as at
	1 January 2007	Increase	Decrease	31 December 2007
IMCC Corp. Company Limited				
Loans	-	38,400,802	(38,400,802)	-
Interest receivables	-	3,588,357	(3,588,357)	-
	-	41,989,159	(41,989,159)	-
The related companies' directors				
Loans	-	21,000,000	-	21,000,000
Interest receivables	-	1,774,110	(1,583,014)	191,096
	-	22,774,110	(1,583,014)	21,191,096

Details of short-term loans to the related companies' directors (2 persons) are as follows:

- Loans amounting to Baht 6 million carrying interest at a rate of 15 percent per annum, with amounts of Baht 5 million and Baht 1 million due within 15 May 2008 and 17 July 2008, respectively. The loans are guaranteed by an individual.
- Loan amounting to Baht 15 million carrying interest at a rate of 15 percent per annum and repayable within 31 December 2007. However, the borrower issued a letter requesting an extension of the settlement period to 30 June 2008. The loan is guaranteed by the related company's directors. However, the company of which the borrower is a director is no longer a related company (since November 2007).

	(Unit: Baht)	
	2007	2006
Interest payable to parent company		
Mida Assets Public Company Limited	2,110,548	3,745,815
Loans from parent company		
Mida Assets Public Company Limited	350,000,000	350,000,000

ในระหว่างปี 2550 เงินกู้ยืมและดอกเบี้ยค้างจ่ายแก่บริษัทใหญ่มีการเคลื่อนไหวดังต่อไปนี้

(หน่วย: บาท)

	ยอดคงเหลือ ณ วันที่ 1 มกราคม 2550	ในระหว่างปี		ยอดคงเหลือ ณ วันที่ 31 ธันวาคม 2550
		เพิ่มขึ้น	ลดลง	
บริษัท ไมด้า แอสเซ็ท จำกัด (มหาชน)				
เงินกู้ยืม	350,000,000	263,000,000	(263,000,000)	350,000,000
ดอกเบี้ยค้างจ่าย	3,745,815	23,456,514	(25,091,781)	2,110,548
	353,745,815	286,456,514	(288,091,781)	352,110,548

ค่าตอบแทนกรรมการและผู้บริหาร

ในปี 2550 บริษัทฯ ได้จ่ายเงินเดือน ค่าเบี้ยประชุมและเงินบำเหน็จให้แก่ กรรมการและผู้บริหาร เป็นจำนวนเงิน 6.7 ล้านบาท (2549: 5.3 ล้านบาท)

7. เงินให้กู้ยืมแก่กิจการอื่น

(หน่วย: บาท)

	2550	2549
เงินให้กู้ยืมแก่กิจการอื่น	55,791,547	38,326,441
หัก: ค่าเผื่อน้ำสงสัยจะสูญ	-	(1,300,000)
เงินให้กู้ยืมแก่กิจการอื่น - สุทธิ	55,791,547	37,026,441
หัก: ส่วนที่ถึงกำหนดชำระภายในหนึ่งปี	(26,806,327)	(34,301,092)
เงินให้กู้ยืมแก่กิจการอื่นที่ถึงกำหนดชำระเกินกว่าหนึ่งปี	28,985,220	2,725,349

เงินให้กู้ยืมข้างต้นคิดดอกเบี้ยในอัตราร้อยละ 15 ต่อปี และมีรายละเอียดของหลักประกันเงินกู้ดังนี้

- ก) เงินให้กู้ยืมจำนวน 20.9 ล้านบาท (31 ธันวาคม 2549: 25.2 ล้านบาท) ค้ำประกันโดยการโอนลอยสมุดทะเบียนรถยนต์และโฉนดที่ดินไว้เป็นประกันต่อบริษัทฯ
- ข) เงินให้กู้ยืมจำนวน 8.7 ล้านบาท (31 ธันวาคม 2549: ไม่มี) ค้ำประกันโดยการโอนลอยสมุดทะเบียนรถยนต์และโฉนดที่ดินสามส่วนของบริษัทในประเทศแห่งหนึ่งไว้เป็นประกันต่อบริษัทฯ
- ค) เงินให้กู้ยืมจำนวน 7.8 ล้านบาท (31 ธันวาคม 2549: ไม่มี) ค้ำประกันโดยการโอนสิทธิการรับเงินค่าเช่าห้องพัก 3 แห่ง จำนวนห้องเช่ารวม 180 ห้องไว้เป็นประกันต่อบริษัทฯ
- ง) เงินให้กู้ยืมจำนวน 18.4 ล้านบาท (31 ธันวาคม 2549: 13.1 ล้านบาท) เป็นเงินกู้ยืมที่ไม่มีหลักประกัน

8. สินทรัพย์รอการขาย

(หน่วย: บาท)

	2550	2549
ยานพาหนะ	48,967,321	52,064,762
หัก: ค่าเผื่อการด้อยค่า	(12,241,830)	(13,016,191)
สินทรัพย์รอการขาย - สุทธิ	36,725,491	39,048,571

9. เงินฝากประจำที่มีภาระค่าประกัน

ณ วันที่ 31 ธันวาคม 2550 บริษัทฯ ได้นำเงินฝากประจำจำนวน 96,100 บาท วางไว้เป็นหลักทรัพย์ ค้ำประกันหนังสือค้ำประกันจากธนาคาร (2549: 80,000 บาท)

During 2007, movements of loans from and interest payable to parent company were as follows:

(Unit: Baht)

	Balance as at	During the year		Balance as at
	1 January 2007	Increase	Decrease	31 December 2007
Mida Assets Public Company Limited				
Loans	350,000,000	263,000,000	(263,000,000)	350,000,000
Interest payable	3,745,815	23,456,514	(25,091,781)	2,110,548
	353,745,815	286,456,514	(288,091,781)	352,110,548

Directors and management's remuneration

In 2007, the Company paid salaries, meeting allowances and gratuities to its directors and management totaling Baht 6.7 million (2006: Baht 5.3 million).

7. LOANS TO OTHER PARTIES

(Unit: Baht)

	2007	2006
Loans to other parties	55,791,547	38,326,441
Less: Provision for doubtful account	-	(1,300,000)
Loans to other parties - net	55,791,547	37,026,441
Less: Current portion of loans to other parties	(26,806,327)	(34,301,092)
Loans to other parties - long-term portion	28,985,220	2,725,349

The above loans are subject to interest at rate of 15 percent per annum. Details of collateral are as follow:

- Loans amounting to Baht 20.9 million (31 December 2006: Baht 25.2 million) are secured by the pledges of car registration books and land title deeds with the Company.
- Loans amounting to Baht 8.7 million (31 December 2006: Nil) are secured by the pledge of car registration books and share certificates of a domestic company with the Company.
- Loans amounting to Baht 7.8 million (31 December 2006: Nil) are secured by the transfer of rights to receipt of rental from 3 apartment buildings (180 rooms) to the Company.
- Loans amounting to Baht 18.4 million (31 December 2006: Baht 13.1 million) are unsecured loans.

8. ASSETS FORECLOSED

(Unit: Baht)

	2007	2006
Vehicles	48,967,321	52,064,762
Less: Allowance for loss on impairment	(12,241,830)	(13,016,191)
Assets foreclosed - net	36,725,491	39,048,571

9. PLEDGED FIXED DEPOSIT

As at 31 December 2007, a fixed deposit of Baht 96,100 was pledged as securities for letter of bank guarantees of the Company (2006: Baht 80,000).

10. ที่ดิน อาคารและอุปกรณ์

(หน่วย: บาท)

	ที่ดิน	อาคารและ ส่วนปรับปรุง อาคาร	เครื่องตกแต่ง ติดตั้งและ อุปกรณ์สำนักงาน	ยานพาหนะ	รวม
ราคาทุน:					
31 ธันวาคม 2549	-	2,194,312	10,404,497	4,530,000	17,128,809
ซื้อเพิ่ม	20,700,000	15,704,580	977,507	220,000	37,602,087
จำหน่าย	-	-	(131,467)	-	(131,467)
31 ธันวาคม 2550	20,700,000	17,898,892	11,250,537	4,750,000	54,599,429
ค่าเสื่อมราคาสะสม:					
31 ธันวาคม 2549	-	1,590,610	6,129,417	650,767	8,370,794
ค่าเสื่อมราคาสำหรับปี	-	1,037,989	1,891,121	909,134	3,838,244
ค่าเสื่อมราคาสำหรับส่วนที่จำหน่าย	-	-	(111,362)	-	(111,362)
31 ธันวาคม 2550	-	2,628,599	7,909,176	1,559,901	12,097,676
มูลค่าสุทธิตามบัญชี:					
31 ธันวาคม 2549	-	603,702	4,275,080	3,879,233	8,758,015
31 ธันวาคม 2550	20,700,000	15,270,293	3,341,361	3,190,099	42,501,753
ค่าเสื่อมราคาสำหรับปี:					
2549					2,741,567
2550					3,838,244

ณ วันที่ 31 ธันวาคม 2550 บริษัทฯมีส่วนปรับปรุงอาคารและอุปกรณ์จำนวนหนึ่งซึ่งตัดค่าเสื่อมราคาหมดแล้วแต่ยังใช้งานอยู่ ราคาทุนของสินทรัพย์ดังกล่าวมีจำนวนเงินประมาณ 3.0 ล้านบาท (2549: 1.7 ล้านบาท)

11. สินทรัพย์ไม่หมุนเวียนอื่น

ณ วันที่ 31 ธันวาคม 2550 บริษัทฯมีลูกหนี้เงินให้กู้ยืมจำนวน 1.6 ล้านบาท ซึ่งเป็นลูกหนี้ที่ศาล ได้พิพากษาให้บริษัทฯชนะคดีแล้วและบริษัทฯอยู่ระหว่างการติดตามเพื่อรับชำระหนี้จากลูกหนี้รายนี้โดย บริษัทฯได้บันทึกลูกหนี้ดังกล่าวไว้ในสินทรัพย์ไม่หมุนเวียนอื่นในงบดุล และได้ตั้งค่าเผื่อหนี้สงสัยจะสูญไว้เต็มจำนวนแล้ว

12. เงินกู้ยืมระยะสั้นจากธนาคาร

ณ วันที่ 31 ธันวาคม 2550 บริษัทฯมีตั๋วสัญญาใช้เงินที่ออกให้แก่ธนาคารคงค้างจำนวน 30 ล้านบาท โดยมีกำหนดชำระคืนภายในเดือนมกราคม 2551 เงินกู้ยืมดังกล่าวคิดดอกเบี้ยในอัตราร้อยละ 4.5 ต่อปี และค้ำประกันโดยกรรมการบริษัทฯ

10. PROPERTY, PLANT AND EQUIPMENT

(Unit: Baht)

	Land	Building and improvement	Furniture, fixture and office equipment	Vehicles	Total
Cost:					
As at 31 December 2006	-	2,194,312	10,404,497	4,530,000	17,128,809
Additions	20,700,000	15,704,580	977,507	220,000	37,602,087
Disposals	-	-	(131,467)	-	(131,467)
As at 31 December 2007	20,700,000	17,898,892	11,250,537	4,750,000	54,599,429
Accumulated depreciation:					
As at 31 December 2006	-	1,590,610	6,129,417	650,767	8,370,794
Depreciation for the year	-	1,037,989	1,891,121	909,134	3,838,244
Depreciation on disposals	-	-	(111,362)	-	(111,362)
As at 31 December 2007	-	2,628,599	7,909,176	1,559,901	12,097,676
Net book value:					
31 December 2006	-	603,702	4,275,080	3,879,233	8,758,015
31 December 2007	20,700,000	15,270,293	3,341,361	3,190,099	42,501,753
Depreciation for the year:					
2006					2,741,567
2007					3,838,244

As at 31 December 2007, certain office improvement and equipment items have been fully depreciated but are still in use. The original cost of those assets amounted to approximately Baht 3.0 million (2006: Baht 1.7 million).

11. OTHER NON-CURRENT ASSETS

As at 31 December 2007, the Company had a loan receivable of Baht 1.6 million for which a court has already found in favor of the Company. The Company is in the process of pursuing collection from the debtor and the receivable is recorded as non-current asset in the balance sheet, with full allowance for doubtful debt having already been made.

12. SHORT-TERM LOAN FROM BANK

As at 31 December 2007, the Company had outstanding promissory note issued to a bank of Baht 30 million, repayable within January 2008. The loan carries interest at a rate of 4.5 percent per annum and guaranteed by the Company's director.

13. เงินกู้ยืมระยะยาว

(หน่วย: ล้านบาท)

	ยอดคงเหลือ		อัตราดอกเบี้ย	การชำระคืนเงินกู้
	2550	2549		
วงเงินที่ 1	135.0	291.0	อัตรา MLR ต่อปี	ผ่อนชำระทุกเดือนๆ ละ 13 ล้านบาท ตั้งแต่เดือน พฤษภาคม 2549 จนถึงเดือนกันยายน 2551 ส่วนที่เหลือ ชำระคืนในเดือนตุลาคม 2551
วงเงินที่ 2	284.6	625.0	อัตรา MLR เฉลี่ยต่อปี	ผ่อนชำระทุกเดือนๆ ละ 28.4 ล้านบาท ตั้งแต่เดือนพฤษภาคม 2549 จนถึงเดือนกันยายน 2551 ส่วนที่เหลือ ชำระคืนในเดือนตุลาคม 2551
วงเงินที่ 3	383.1	387.1	อัตรา MLR เฉลี่ยต่อปี	ผ่อนชำระทุกเดือนๆ ละ 16.7 ล้านบาท ตั้งแต่เดือนธันวาคม 2549 จนถึง เดือนตุลาคม 2552 ส่วนที่เหลือ ชำระคืนในเดือนพฤศจิกายน 2552
วงเงินที่ 4 (วงเงินสินเชื่อประเภท ก. และ ข.)	250.2	-	อัตราร้อยละ 1- Month THBFIX = TH บวกด้วย อัตราร้อยละ 1 ต่อปี	ผ่อนชำระคืนตามสัดส่วนที่ระบุในสัญญาเป็นรายเดือนภายในระยะ เวลา 3 ปี
วงเงินที่ 5 (วงเงินสินเชื่อประเภท ค.)	35.0	-	อัตราร้อยละ 6.5 ต่อปี	ผ่อนชำระคืนตามสัดส่วนที่ระบุในสัญญาเป็นรายเดือนภายในระยะ เวลา 3 ปี
วงเงินที่ 6 (วงเงินสินเชื่อประเภท ง.)	60.0	-	อัตราร้อยละ 6.5 ต่อปี	ชำระคืนภายในวันที่ 29 กุมภาพันธ์ 2551
รวม	1,147.9	1,303.1		
หัก: ส่วนที่ถึงกำหนดชำระภายในหนึ่งปี	(817.9)	(700.4)		
เงินกู้ยืมระยะยาว - สุทธิ	330.0	602.7		

เมื่อวันที่ 26 กันยายน 2550 บริษัทฯได้ลงนามในสัญญาให้สินเชื่อกับกลุ่มผู้ให้สินเชื่อเดิมโดยมีรายละเอียดของสัญญาดังนี้

- สินเชื่อประเภท ก. จำนวน 300 ล้านบาท เป็นสินเชื่อกู้ยืมเงินระยะยาว เพื่อใช้ในการชำระหนี้ เงินต้นที่ค้างชำระภายใต้สัญญาใช้เงิน และใช้ในการขยายกิจการให้เข้าซื้อรถยนต์ของบริษัทฯ
- สินเชื่อประเภท ข. จำนวน 300 ล้านบาท เป็นสินเชื่อกู้ยืมเงินระยะยาว เพื่อใช้ในการชำระคืน เงินต้นของเงินกู้ของบริษัทฯที่ค้างชำระภายใต้สินเชื่อประเภท ง.
- สินเชื่อประเภท ค. จำนวน 300 ล้านบาท เป็นสินเชื่อกู้ยืมเงินระยะยาว เพื่อใช้ในการขยายกิจการ ให้เข้าซื้อรถยนต์ของบริษัทฯ
- สินเชื่อประเภท ง. จำนวน 300 ล้านบาท เป็นสินเชื่อกู้ยืมเงินระยะสั้น เพื่อใช้ในการขยายกิจการ ให้เข้าซื้อรถยนต์ของบริษัทฯ

ณ วันที่ 31 ธันวาคม 2550 บริษัทฯได้เบิกใช้วงเงินสินเชื่อประเภท ก. แล้วจำนวน 300 ล้านบาท และได้เบิกใช้วงเงินสินเชื่อประเภท ค. และ ง. จำนวนประเภทละ 60 ล้านบาท

เงินกู้ยืมของบริษัทฯ ค้ำประกันโดยกรรมการบริษัทฯ บริษัทใหญ่ การโอนสิทธิเรียกร้องในสัญญาเช่าซื้อและการโอนลอยสมุดทะเบียนรถยนต์ที่ให้เช่าซื้อให้กับผู้กู้มูลค่ารวมไม่ต่ำกว่า 1.35 เท่าของยอดเงินกู้คงค้าง

สัญญากู้ยืมเงินทั้งหมดได้ระบุข้อปฏิบัติและข้อจำกัดบางประการ เช่น การดำรงอัตราส่วนทางการเงิน การเปลี่ยนแปลงกรรมการบริษัทฯ การค้ำประกันหนี้สินหรือเข้ารับอาวัลตัวสัญญาใช้เงินแก่บุคคลหรือนิติบุคคลอื่น การจ่ายเงินปันผล การชำระคืนหนี้แก่บริษัทใหญ่ และการรวมหรือควบบริษัทเข้ากับบริษัทอื่น เป็นต้น

เนื่องจากเงินกู้ยืมส่วนใหญ่ของบริษัทฯมีอัตราดอกเบี้ยลอยตัว ดังนั้นเพื่อป้องกันความเสี่ยงจากอัตราดอกเบี้ยดังกล่าว บริษัทฯจึงได้ลงนามในบันทึกข้อตกลงแลกเปลี่ยนอัตราดอกเบี้ย (Confirmation to Interest Rate Swap Transaction) โดยมีรายละเอียดดังนี้

- เมื่อวันที่ 30 สิงหาคม 2550 บริษัทฯได้ลงนามในบันทึกข้อตกลงแลกเปลี่ยนอัตราดอกเบี้ยกับธนาคารพาณิชย์ในประเทศแห่งหนึ่ง สำหรับวงเงินกู้ยืมเดิมจำนวน 187 ล้านบาท ซึ่งมีระยะเวลาดังแต่วันที่ 31 สิงหาคม 2550 ถึงวันที่ 31 ตุลาคม 2551 โดยบริษัทฯตกลงที่จะเปลี่ยนอัตราดอกเบี้ยจากอัตราดอกเบี้ยร้อยละ 1- Month THBFIX = TH บวกส่วนเพิ่มร้อยละ 1 ต่อปี เป็นอัตราดอกเบี้ยคงที่ร้อยละ 6.4 ต่อปี โดยวงเงินดังกล่าวจะลดลงทุกงวดหนึ่งเดือนในจำนวนงวดละ 13 ล้านบาท และ 18 ล้านบาทใน งวดสุดท้าย

13. LONG-TERM LOANS

(Unit: Million Baht)

	Outstanding balances		Interest rate	Repayment
	2007	2006		
Facility 1	135.0	291.0	MLR per annum	Monthly installments of Baht 13 million for the period from May 2006 until September 2008, with the remainder of the loan then to be repaid within October 2008
Facility 2	284.6	625.0	Average MLR per annum	Monthly installments of Baht 28.4 million for the period from May 2006 until September 2008, with the remainder of the loan then to be repaid within October 2008
Facility 3	383.1	387.1	Average MLR per annum	Monthly installments of Baht 16.7 million for the period from December 2006 until October 2009, with the remainder of the loan then to be repaid within November 2009
Facility 4 (Facilities A and B)	250.2	-	1-month THBFIX = TH plus 1% per annum	Monthly installments per the proportions stipulated in the agreements, over a period of 3 years
Facility 5 (Facility C)	35.0	-	6.5% per annum	Monthly installments per the proportions stipulated in the agreements, over a period of 3 years
Facility 6 (Facility D)	60.0	-	6.5% per annum	Repayable within 29 February 2008
Total	1,147.9	1,303.1		
Less: Current portion	(817.9)	(700.4)		
Long-term loans - net	330.0	602.7		

On 26 September 2007, the Company entered into an agreement with the existing borrowers to obtain credit facilities of which details are as follow:

- Facility A: A long-term loan facility of Baht 300 million to be used to repay outstanding loans under promissory notes and expand the Company's hire purchase portfolio.
- Facility B: A long-term loan facility of Baht 300 million to be used to repay the existing loan drawn down under Facility D.
- Facility C: A long-term loan facility of Baht 300 million to be used to expand the Company's hire purchase portfolio.
- Facility D: A short-term loan facility of Baht 300 million to be used to expand the Company's hire purchase portfolio.

As at 31 December 2007 the Company had drawn down Baht 300 million under Facility A and Baht 60 million under each of Facilities C and D.

The Company's loans are secured by guarantees from the Company's directors and the parent company, the transfer of rights in receivables under hire-purchase contracts and the transfer of registration books of cars under hire purchase contracts with a value of no less than 1.35 times the outstanding loan balance.

The loan agreements contain covenants relating to, among other things, the maintenance of certain financial ratios, dividend payments, making loan repayment to the parent company and merger or consolidation with any other companies.

Since most of the Company's loans carry floating interest rates, in order to manage interest rate risk the Company has entered into confirmations to interest rate swap transactions, of which the details are as follows:

- On 30 August 2007, the Company entered into a confirmation to interest rate swap transaction with a local bank, covering existing

- ข) เมื่อวันที่ 7 กันยายน 2550 บริษัทฯได้ลงนามในบันทึกข้อตกลงแลกเปลี่ยนอัตราดอกเบี้ยกับธนาคารพาณิชย์ในประเทศแห่งหนึ่งสำหรับวงเงินกู้ยืมใหม่ (วงเงินสินเชื่อประเภท ก. และ ข.) จำนวน 300 ล้านบาท ซึ่งมีระยะเวลาดังตั้งแต่วันที่ 28 กันยายน 2550 ถึงวันที่ 30 กันยายน 2553 ซึ่งบริษัทฯตกลงที่จะเปลี่ยนอัตราดอกเบี้ยจากอัตราดอกเบี้ยร้อยละ 1- Month THBFX = TH บวกส่วนเพิ่มร้อยละ 1 ต่อปี เป็นอัตราดอกเบี้ยคงที่ร้อยละ 6.5 ต่อปี วงเงินดังกล่าวจะปรับเปลี่ยนไปตามการเบิกถอนและการชำระคืนเงินกู้ของวงเงินสินเชื่อประเภท ก. และ ข.
- ค) เมื่อวันที่ 16 พฤศจิกายน 2550 บริษัทฯได้ลงนามในบันทึกข้อตกลงแลกเปลี่ยนอัตราดอกเบี้ยกับธนาคารพาณิชย์ในประเทศแห่งหนึ่งสำหรับวงเงินกู้ยืมเดิมจำนวน 278 ล้านบาท ซึ่งมีระยะเวลาดังตั้งแต่วันที่ 31 ตุลาคม 2550 ถึงวันที่ 30 พฤศจิกายน 2552 โดยบริษัทฯตกลงที่จะเปลี่ยนอัตราดอกเบี้ยจากอัตราดอกเบี้ยร้อยละ 1- Month THBFX = TH บวกส่วนเพิ่มร้อยละ 1 ต่อปี เป็นอัตราดอกเบี้ยคงที่ร้อยละ 6.75 ต่อปี โดยวงเงินดังกล่าวจะลดลงทุกงวดหนึ่งเดือนในจำนวนงวดละ 11.1 ล้านบาท และ 10.8 ล้านบาทในงวดสุดท้าย

14. ทุเรียนหุ้น / ใบสำคัญแสดงสิทธิ

ในเดือนสิงหาคม 2547 บริษัทฯได้ออกใบสำคัญแสดงสิทธิที่จะซื้อหุ้นสามัญของบริษัทฯจำนวน 15,000,000 หน่วย โดยขายให้แก่กรรมการและพนักงานของบริษัทฯในราคา 0 บาท ใบสำคัญแสดงสิทธินี้เป็นชนิดเปลี่ยนมือไม่ได้และมีอายุ 5 ปีนับแต่วันที่ออก ใบสำคัญแสดงสิทธิ 1 หน่วยมีสิทธิซื้อหุ้นสามัญได้ 1 หุ้น ในราคา 1 บาทและมีระยะเวลาการใช้สิทธิในวันทำการสุดท้ายของเดือนมิถุนายนและธันวาคม โดยสามารถใช้สิทธิครั้งแรกได้ในเดือนมิถุนายน 2548 โดยมีสัดส่วนการใช้สิทธิดังนี้

- ปี 2548 ใช้สิทธิได้ร้อยละ 40 ของใบสำคัญแสดงสิทธิที่ได้รับจัดสรร
 ปี 2549 ใช้สิทธิได้ร้อยละ 20 ของใบสำคัญแสดงสิทธิที่ได้รับจัดสรร
 ปี 2550 ใช้สิทธิได้ร้อยละ 20 ของใบสำคัญแสดงสิทธิที่ได้รับจัดสรร
 หลังจากปี 2550 ใช้สิทธิได้ร้อยละ 20 ของใบสำคัญแสดงสิทธิที่ได้รับจัดสรร

ทั้งนี้กรณีที่ผู้ถือใบสำคัญแสดงสิทธิใช้สิทธิไม่ถึงตามที่กำหนดไว้ในแต่ละปี ให้ยกเลิกใบสำคัญแสดงสิทธิในส่วนที่ไม่มีการใช้สิทธิ

ในเดือนมิถุนายน 2550 และ 2549 ผู้ถือใบสำคัญแสดงสิทธิที่จะซื้อหุ้นสามัญซึ่งเป็นกรรมการและพนักงานของบริษัทฯตามที่กล่าวข้างต้น ได้ใช้สิทธิตามใบสำคัญแสดงสิทธิจำนวน 3,000,000 หน่วย และ 3,000,000 หน่วย ซื้อหุ้นสามัญจำนวน 3,000,000 หุ้น และ 3,000,000 หุ้น ตามลำดับ ในราคาหุ้นละ 1 บาท ทำให้ทุนชำระแล้วของบริษัทฯเพิ่มขึ้น

ณ วันที่ 31 ธันวาคม 2550 มีใบสำคัญแสดงสิทธิดังกล่าวข้างต้นคงเหลือจำนวน 3,000,000 หน่วย

15. สรรองตามกฎหมาย

เพื่อให้เป็นไปตามมาตรา 116 แห่งพระราชบัญญัติบริษัทมหาชนจำกัด พ.ศ. 2535 บริษัทฯต้องจัดสรรกำไรสุทธิประจำปีส่วนหนึ่งไว้เป็นทุนสำรองไม่น้อยกว่าร้อยละ 5 ของกำไรสุทธิประจำปีหักด้วยยอดขาดทุนสะสมยกมา (ถ้ามี) จนกว่าทุนสำรองนี้จะมีจำนวนไม่น้อยกว่าร้อยละ 10 ของทุนจดทะเบียน สรรองตามกฎหมายดังกล่าวไม่สามารถนำไปจ่ายเงินปันผลได้

16. จำนวนและค่าใช้จ่ายเกี่ยวกับพนักงาน

	2550	2549
จำนวนพนักงาน ณ วันสิ้นปี (คน)	200	188
ค่าใช้จ่ายเกี่ยวกับพนักงานสำหรับปี (พันบาท)	53,386	50,555

17. กำไรต่อหุ้น

กำไรต่อหุ้นขั้นพื้นฐานคำนวณโดยหารกำไรสุทธิสำหรับปีด้วยจำนวนถัวเฉลี่ยถ่วงน้ำหนักของหุ้นสามัญที่ออกอยู่ในระหว่างปี

กำไรต่อหุ้นปรับลดคำนวณโดยหารกำไรสุทธิสำหรับปีด้วยผลรวมของจำนวนหุ้นสามัญถัวเฉลี่ย ถ่วงน้ำหนักที่ออกอยู่ในระหว่างปีกับจำนวนถัวเฉลี่ยถ่วงน้ำหนักของหุ้นสามัญที่บริษัทฯอาจต้องออกเพื่อแปลงหุ้นสามัญเทียบเท่าปรับลดทั้งสิ้นให้เป็นหุ้นสามัญ โดยสมมติว่าได้มีการแปลงเป็นหุ้นสามัญ ณ วันต้นปีหรือ ณ วันออกหุ้นสามัญเทียบเท่า

loan facilities of Baht 187 million, for the period from 31 August 2007 to 31 October 2008, by which the Company agreed to swap a interest rate of 1-month THBFX = TH plus 1% per annum for a fixed interest rate of 6.4% per annum, with the notional amount used for determination of the interest to be amortised at a rate of Baht 13 million per month and Baht 18 million for the last period.

- b) On 7 September 2007, the Company entered into a confirmation to interest rate swap transaction with a local bank, covering new loan facilities (Facilities A and B) of Baht 300 million, for the period from 28 September 2007 to 30 September 2010, by which the Company agreed to swap a interest rate of 1-month THBFX = TH plus 1% per annum to a fixed interest rate of 6.5% per annum, with the notional amount used for determination of the interest to be changed corresponding to the drawdown and repayment of Facilities A and B.
- c) On 16 November 2007, the Company entered into a confirmation to interest rate swap transaction with a local bank, covering existing loan facilities of Baht 278 million, for the period from 31 October 2007 to 30 November 2009, by which the Company agreed to swap a interest rate of 1-month THBFX = TH plus 1% per annum for a fixed interest rate of 6.75% per annum, with the notional amount used for determination of the interest to be amortised at a rate of Baht 11.1 million per month and Baht 10.8 million for the last period.

14. SHARE CAPITAL/ WARRANTS

During August 2004, the Company issued 15,000,000 non-transferable warrants free of charge to directors and employees of the Company. These warrants are exercisable at a price of Baht 1 per share in a ratio of 1 warrant to 1 new ordinary share, on the last working day of each June and December for a period of 5 years from the issue date, starting on June 2005. Warrant holders may exercise their options in accordance with the follows:

Year 2005	40 percent of the total warrants allotted may be exercised
Year 2006	20 percent of the total warrants allotted may be exercised
Year 2007	20 percent of the total warrants allotted may be exercised
After year 2007	20 percent of the total warrants allotted may be exercised

If the warrant holders do not exercise the stipulated amount of warrants each year, the unexercised warrants are to be cancelled.

During June 2007 and 2006, the holders of the warrants, the Company's directors and employees, had exercised 3,000,000 and 3,000,000 warrants to purchase 3,000,000 and 3,000,000 ordinary shares, respectively, at an exercise price of Baht 1 each, as discussed above, resulting in an increase in the Company's paid up share capital.

As at 31 December 2007, 3,000,000 warrants remained unexercised.

15. STATUTORY RESERVE

Pursuant to Section 116 of the Public Limited Companies Act B.E. 2535, the Company is required to set aside to a statutory reserve at least 5 percent of its net income after deducting accumulated deficit brought forward (if any), until the reserve reaches 10 percent of the registered capital. The statutory reserve is not available for dividend distribution.

16. NUMBER OF EMPLOYEES AND RELATED COSTS

	2007	2006
Number of employees at end of year (persons)	200	188
Employee costs for the year (Thousand Baht)	53,386	50,555

17. EARNINGS PER SHARE

Basic earnings per share is calculated by dividing the net income for the year by the weighted average number of ordinary shares in issue during the year.

Diluted earnings per share is calculated by dividing net income for the year by the weighted average number of ordinary shares in issue during the year plus the weighted average number of ordinary shares which would need to be issued to convert all dilutive potential ordinary shares into ordinary

shares. The calculation assumes that the conversion took place either at the beginning of the year or on the date the potential ordinary shares were issued.

การกระทบยอดระหว่างกำไรต่อหุ้นขั้นพื้นฐานและกำไรต่อหุ้นปรับลด แสดงได้ดังนี้

	สำหรับปีสิ้นสุดวันที่ 31 ธันวาคม					
	จำนวนหุ้นสามัญถัวเฉลี่ย					
	กำไรสุทธิ		ถ่วงน้ำหนัก		กำไรต่อหุ้น	
	2550 (พันบาท)	2549 (พันบาท)	2550 (พันหุ้น)	2549 (พันหุ้น)	2550 (บาท)	2549 (บาท)
กำไรต่อหุ้นขั้นพื้นฐาน						
กำไรสุทธิ	47,261	56,646	395,535	392,521	0.12	0.14
ผลกระทบของหุ้นสามัญเทียบเท่าปรับลด						
ใบสำคัญแสดงสิทธิที่จะซื้อหุ้นสามัญที่ออก						
ให้แก่กรรมการและพนักงานของบริษัทฯ	-	-	2,151	3,663		
กำไรต่อหุ้นปรับลด						
กำไรที่เป็นของผู้ถือหุ้นสามัญ						
สมมติว่ามีการใช้สิทธิซื้อหุ้นสามัญจาก						
ใบสำคัญแสดงสิทธิ	47,261	56,646	397,686	396,184	0.12	0.14

18. ข้อมูลทางการเงินจำแนกตามส่วนงาน

บริษัทดำเนินกิจการหลักในส่วนงานเดียว คือ บริการสินเชื่อเช่าซื้อรถยนต์ โดยมีส่วนงานทางภูมิศาสตร์หลักในประเทศไทย ดังนั้นรายได้ กำไร และสินทรัพย์ โดยส่วนใหญ่ตามที่แสดงไว้ในงบการเงินจึงเกี่ยวข้องกับ ส่วนงานธุรกิจและส่วนงานทางภูมิศาสตร์ตามที่กล่าวไว้

19. กองทุนสำรองเลี้ยงชีพ

บริษัทฯ และพนักงานบริษัทฯ ได้ร่วมกันจัดตั้งกองทุนสำรองเลี้ยงชีพขึ้นตามพระราชบัญญัติกองทุนสำรองเลี้ยงชีพ พ.ศ. 2530 โดยบริษัทฯ และพนักงานจะจ่ายสมทบเข้ากองทุนเป็นรายเดือนในอัตราร้อยละ 2 ของเงินเดือน กองทุนสำรองเลี้ยงชีพนี้บริหารโดยบริษัทหลักทรัพย์จัดการกองทุนกสิกรไทย จำกัด และจะจ่ายให้แก่พนักงานเมื่อพนักงานนั้นออกจากงานตามระเบียบว่าด้วยกองทุนของบริษัทฯ ในระหว่างปี 2550 บริษัทฯ ได้จ่ายเงินสมทบกองทุนเป็นจำนวนเงิน 0.5 ล้านบาท (2549: 0.5 ล้านบาท)

20. การผูกพัน

ณ วันที่ 31 ธันวาคม 2550 บริษัทฯ มีภาระผูกพันในการจ่ายค่าเช่าและค่าบริการตามสัญญาเช่าอาคารและสัญญาบริการดังนี้

จ่ายชำระภายใน	ล้านบาท
1 ปี	2.2
2 ถึง 5 ปี	2.2
รวม	4.4

21. เครื่องมือทางการเงิน

21.1 นโยบายการบริหารความเสี่ยง

เครื่องมือทางการเงินที่สำคัญของบริษัทฯ ตามที่นิยามอยู่ในมาตรฐานการบัญชีฉบับที่ 48 “การแสดงรายการและการเปิดเผยข้อมูลสำหรับเครื่องมือทางการเงิน” ประกอบด้วย เงินสดและรายการเทียบเท่าเงินสด ลูกหนี้ตามสัญญาเช่าซื้อ เงินให้กู้ยืม เงินกู้ยืมระยะสั้น และเงินกู้ยืมระยะยาว บริษัทฯ มีความเสี่ยงที่เกี่ยวข้องกับเครื่องมือทางการเงินดังกล่าว และมีนโยบายการบริหารความเสี่ยงดังนี้

ความเสี่ยงด้านการให้สินเชื่อ

บริษัทฯ มีความเสี่ยงด้านการให้สินเชื่อที่เกี่ยวข้องเนื่องกับลูกหนี้ตามสัญญาเช่าซื้อและเงินให้กู้ยืม ฝ่ายบริหารควบคุมความเสี่ยงนี้โดยการกำหนดให้มีนโยบายและวิธีการในการควบคุมสินเชื่อที่เหมาะสม นอกจากนี้ การให้สินเชื่อของบริษัทฯ ไม่มีการกระจุกตัวเนื่องจากบริษัทมีฐานของลูกค้าที่หลากหลายและมีอยู่จำนวนมาก ราย ดังนั้นบริษัทจึงไม่คาดว่าจะได้รับความเสียหายที่เป็นสาระสำคัญจากการให้สินเชื่อนอกจากจำนวนค่าเผื่อนี้สงสัยจะสูญที่บันทึกไว้แล้วในบัญชี

Reconciliation between basic earnings per share and diluted earnings per share is presented below.

	For the years ended 31 December					
	Net income		Weighted average number of ordinary shares		Earnings per share	
	2006	2005	2006	2005	2006	2005
	(Thousand Baht)	(Thousand Baht)	(Thousand Shares)	(Thousand Shares)	(Baht)	(Baht)
Basic earnings per share						
Net income	47,261	56,646	395,535	392,521	0.12	0.14
Effect of dilutive potential ordinary shares						
ESOP warrants	-	-	2,151	3,663		
Diluted earnings per share						
Net income of ordinary shareholders assuming the conversion of warrants to ordinary shares	47,261	56,646	397,686	396,184	0.12	0.14

18. FINANCIAL INFORMATION BY SEGMENT

The majority of the operations of the Company involves the single business segment of hire purchase of cars, and is carried on in a single geographic area, Thailand. As a result, all revenues, operating profits and assets as reflected in these financial statements pertain to the aforementioned industry and geographic area.

19. PROVIDENT FUND

The Company and its employees have jointly established a provident fund in accordance with the Provident Fund Act B.E. 2530. Both employees and the Company contributed to the fund monthly at the rate of 2 percent of basic salary. The fund, which is managed by Kasikorn Thai Asset Management Company Limited, will be paid to employees upon termination in accordance with the fund rules. During the year 2007, the Company contributed Baht 0.5 million (2006: Baht 0.5 million) to the fund.

20. COMMITMENTS

As at 31 December 2007, the Company had commitments to pay for rental and services fee in respect of the leases of building and service agreements as follow:

	Million Baht
Payable within:	
1 year	2.2
2 to 5 years	2.2
Total	4.4

21. FINANCIAL INSTRUMENTS

21.1 Financial risk management

The Company's financial instruments, as defined under Thai Accounting Standard No. 48 "Financial Instruments: Disclosure and Presentations", principally comprise cash and cash equivalents, hire purchase receivables, loans receivables, investments, and short-term and long-term loans. The financial risks associated with these financial instruments and how they are managed is described below.

Credit risk

The Company is exposed to credit risk primarily with respect to hire purchase receivables and loans to other parties. The Company manages the risk by adopting appropriate credit control policies and procedures. In addition, the Company does not have high concentration of credit risk since it has a large customer base. The maximum exposure to credit risk is limited to the carrying amounts of receivables and loans to other parties as stated in the balance sheet. Therefore, the Company does not expect to incur material financial losses in excess of the allowance for doubtful accounts it has already provided.

ความเสี่ยงจากอัตราดอกเบี้ย

บริษัทมีความเสี่ยงจากอัตราดอกเบี้ยที่สำคัญอันเกี่ยวข้องกับเงินฝากสถาบันการเงิน ลูกหนี้ตามสัญญาเช่าซื้อ เงินกู้ยืมระยะสั้นและเงินกู้ยืมระยะยาวที่มีดอกเบี้ย อย่างไรก็ตาม เนื่องจากสินทรัพย์และหนี้สินทางการเงินส่วนใหญ่มีอัตราดอกเบี้ยที่ปรับขึ้นลงตามอัตราตลาด หรือมีอัตราดอกเบี้ยคงที่ซึ่งใกล้เคียงกับอัตราตลาดในปัจจุบัน ความเสี่ยงจากอัตราดอกเบี้ยของบริษัทจึงอยู่ในระดับต่ำ

ณ วันที่ 31 ธันวาคม 2550 สินทรัพย์และหนี้สินทางการเงินที่สำคัญสามารถจัดตามประเภทอัตราดอกเบี้ย และสำหรับสินทรัพย์และหนี้สินทางการเงินที่มีอัตราดอกเบี้ยคงที่สามารถแยกตามวันที่ ครบกำหนด หรือ วันที่มีการกำหนดอัตราดอกเบี้ยใหม่ (หากวันที่มีการกำหนดอัตราดอกเบี้ยใหม่ถึงก่อน) ได้ดังนี้

(หน่วย: ล้านบาท)

	อัตราดอกเบี้ยคงที่		อัตราดอกเบี้ย		รวม	อัตราดอกเบี้ย ที่แท้จริง (ร้อยละต่อปี)
	ภายใน 1 ปี	มากกว่า 1 ถึง 5 ปี	ปรับขึ้นลงตาม ราคาตลาด	ไม่มี อัตราดอกเบี้ย		
สินทรัพย์ทางการเงิน						
เงินสดและรายการเทียบเท่าเงินสด	-	-	29.2	13.7	42.9	0.50
ลูกหนี้ตามสัญญาเช่าซื้อ - สุทธิ	1,004.3	1,318.2	-	-	2,322.5	16.82
เงินให้กู้ยืมระยะสั้นแก่บุคคล ที่เกี่ยวข้องกัน	21.0	-	-	-	21.0	15.00
เงินให้กู้ยืมแก่กิจการอื่น - สุทธิ	26.8	29.0	-	-	55.8	15.00
	1,052.1	1,347.2	29.2	13.7	2,442.2	
หนี้สินทางการเงิน						
เงินกู้ยืมระยะสั้นจากบริษัทใหญ่	-	-	350.0	-	350.0	7.10 - 8.00
เงินกู้ยืมระยะสั้นจากธนาคาร	30.0	-	-	-	30.0	4.50
เงินกู้ยืมระยะยาวจากธนาคาร	466.6	269.0	412.3	-	1,147.9	6.40 - 8.00
	496.6	269.0	762.3	-	1,527.9	

ในระหว่างปีปัจจุบัน บริษัทได้ลงนามในบันทึกข้อตกลงแลกเปลี่ยนอัตราดอกเบี้ย เพื่อบริหารความเสี่ยงเกี่ยวกับหนี้สินทางการเงินที่มีอัตราดอกเบี้ยลอยตัว รายละเอียดของบันทึกข้อตกลงแลกเปลี่ยนอัตราดอกเบี้ยแสดงไว้ในหมายเหตุข้อ 13

ความเสี่ยงจากอัตราแลกเปลี่ยน

บริษัท พิจารณาว่าไม่มีความเสี่ยงจากอัตราแลกเปลี่ยน เนื่องจากบริษัท ไม่มีธุรกรรมที่เป็นเงินตราต่างประเทศ

21.2 มูลค่ายุติธรรมของเครื่องมือทางการเงิน

วิธีการกำหนดมูลค่ายุติธรรมขึ้นอยู่กับลักษณะของเครื่องมือทางการเงิน ในกรณีของเครื่องมือทางการเงินที่มีการซื้อขายในตลาด มูลค่ายุติธรรมจะกำหนดจากราคาตลาดล่าสุด แต่หากไม่สามารถหาราคาตลาดที่เหมาะสมได้ มูลค่ายุติธรรมของเครื่องมือทางการเงินจะกำหนดขึ้นโดยใช้เกณฑ์การวัดมูลค่าที่เหมาะสม

บริษัทมีการประมาณการมูลค่ายุติธรรมของเครื่องมือทางการเงินตามหลักเกณฑ์ดังนี้

- สินทรัพย์และหนี้สินทางการเงินที่จะครบกำหนดในระยะเวลาอันสั้น ได้แก่ เงินสดและเงินฝากธนาคาร เจ้าหนี้การค้า เงินกู้ยืมระยะสั้น แสดงมูลค่ายุติธรรมโดยประมาณตามมูลค่าตามบัญชีที่แสดงในงบดุล
- ลูกหนี้ตามสัญญาเช่าซื้อและเงินให้กู้ยืมแก่กิจการอื่นแสดงมูลค่ายุติธรรมโดยประมาณจากยอดเงินให้สินเชื่อหักดอกเบี้ยเช่าซื้อที่ยังไม่ถึงเป็นรายได้ตามที่แสดงในงบดุลหักค่าเผื่อนหนี้สงสัยจะสูญตามบัญชี
- เงินกู้ยืมจากบริษัทใหญ่ และเงินกู้ยืมระยะยาวจากธนาคารที่จ่ายดอกเบี้ยในอัตราใกล้เคียงกับอัตราดอกเบี้ยในตลาด แสดงมูลค่ายุติธรรมโดยประมาณตามมูลค่าตามบัญชีที่แสดงในงบดุล

22. การจัดประเภทรายการในงบการเงิน

ได้มีการจัดประเภทรายการบัญชีบางรายการในงบการเงินสำหรับปีสิ้นสุดวันที่ 31 ธันวาคม 2549 ใหม่เพื่อให้สอดคล้องกับการจัดประเภทรายการบัญชีของปีปัจจุบัน ซึ่งไม่มีผลกระทบต่อกำไรสุทธิหรือส่วนของ ผู้ถือหุ้นตามที่ได้รายงานไปแล้ว

23. การอนุมัติงบการเงิน

งบการเงินนี้ได้รับอนุมัติให้ออกโดยคณะกรรมการบริษัท เมื่อวันที่ 28 กุมภาพันธ์ 2551

Interest rate risk

The Company's exposure to interest rate risk relates primarily to its cash at financial institutions, hire-purchase receivables, short-term and long-term borrowings. However, since most of the Company's financial assets and liabilities bear floating interest rates or fixed interest rates which are close to the market rate, the interest rate risk is expected to be minimal.

Significant financial assets and liabilities as at 31 December 2007 classified by type of interest rates are summarised in the table below, with those financial assets and liabilities that carry fixed interest rates further classified based on the maturity date, or the repricing date if this occurs before the maturity date.

(Unit: Million Baht)

	Fixed interest rates		Floating	Non-interest		Effective
	Within 1 year	1-5 years	interest rate	bearing	Total	interest rate
						(% p.a.)
Financial Assets						
Cash and cash equivalents	-	-	29.2	13.7	42.9	0.50
Hire purchase receivables - net	1,004.3	1,318.2	-	-	2,322.5	16.82
Short-term loans to related						
persons and company	21.0	-	-	-	21.0	15.00
Loans to other parties - net	26.8	29.0	-	-	55.8	15.00
	1,052.1	1,347.2	29.2	13.7	2,442.2	
Financial liabilities						
Loans from parent company	-	-	350.0	-	350.0	7.10 - 8.00
Short-term loans from bank	30.0	-	-	-	30.0	4.50
Long-term loans from banks	466.6	269.0	412.3	-	1,147.9	6.40 - 8.00
	496.6	269.0	762.3	-	1,527.9	

During the current year, the Company has entered into confirmations to interest rate swap transactions to manage risk associated with the financial liabilities carrying floating interest. The details of the confirmations to interest rate swap transactions are set out in Note 13.

Foreign currency risk

The Company considers itself no foreign currency risk because it has no foreign currency transactions.

21.2 Fair values of financial instruments

Methodology of fair value measurement depends upon characteristics of the financial instruments. For the financial instruments which are regarded as traded in an active market, fair value has been determined by the latest quoted market price. If however the appropriate quoted market price cannot be determined, the fair value is determined using an appropriate valuation technique.

The Company establishes fair value of its financial instruments by adopting the following methods and assumptions:

- For financial assets and liabilities which have short-term maturity, including cash and cash at banks, accounts payable and short-term loan, the carrying amounts at the balance sheet date are considered to be a reasonable approximation of their fair value.
- For hire purchase receivables and loans to other parties, fair values are the carrying amount net of unearned hire purchase income and allowance for doubtful accounts.
- For loans from parent company and long-term loans from banks carrying interest at the rates close to the market rates, fair value is the carrying amount in the balance sheet.

22. RECLASSIFICATION OF ACCOUNTS

Certain amounts in the financial statements for the year ended 31 December 2006 have been reclassified to conform to the current year's classifications, with no effect on previously reported net income or shareholders' equity.

23. APPROVAL OF FINANCIAL STATEMENTS

These financial statements were authorised for issue by the Company's Board of Directors on 28 February 2008.

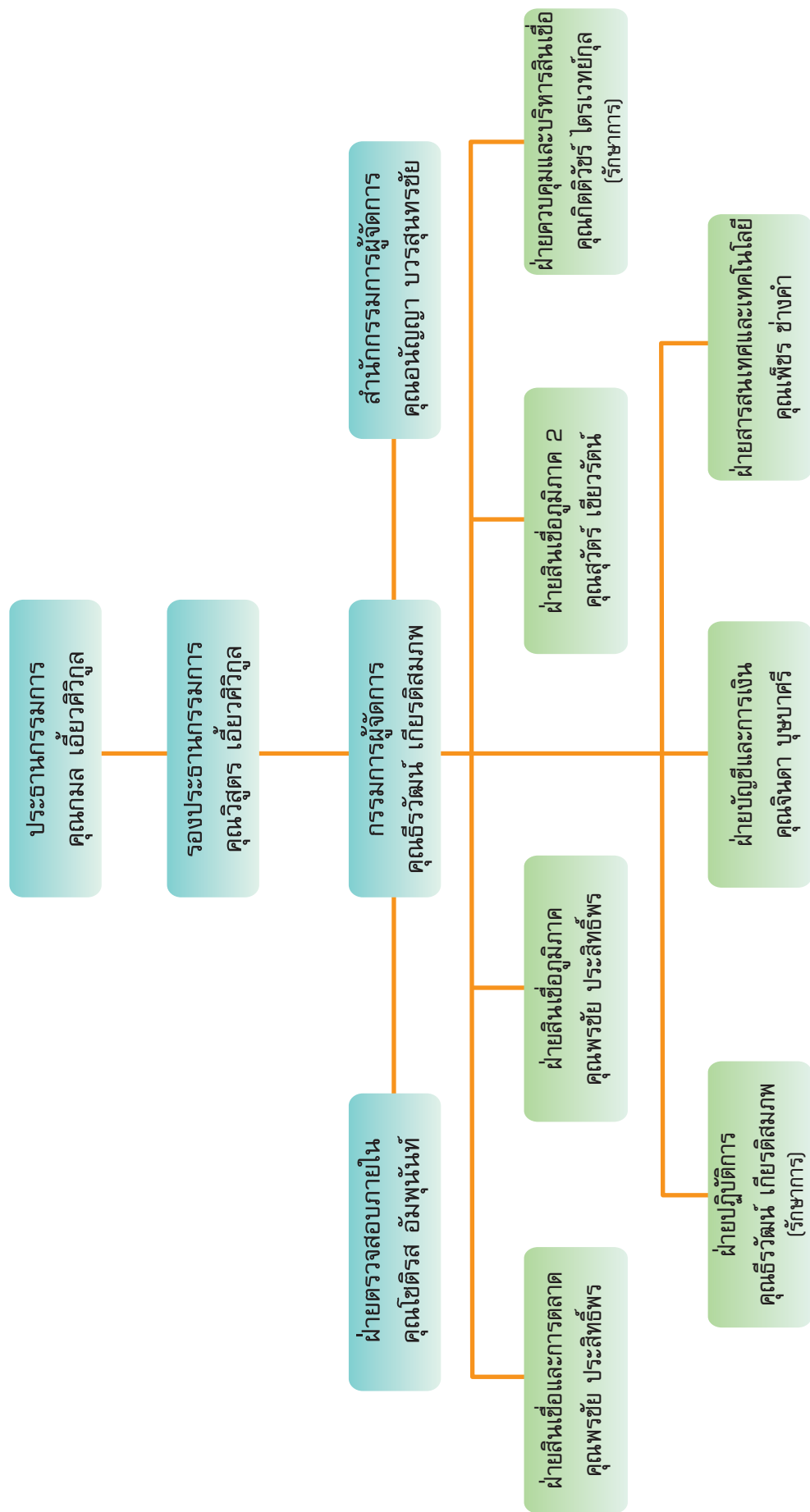

โครงสร้างบริษัท

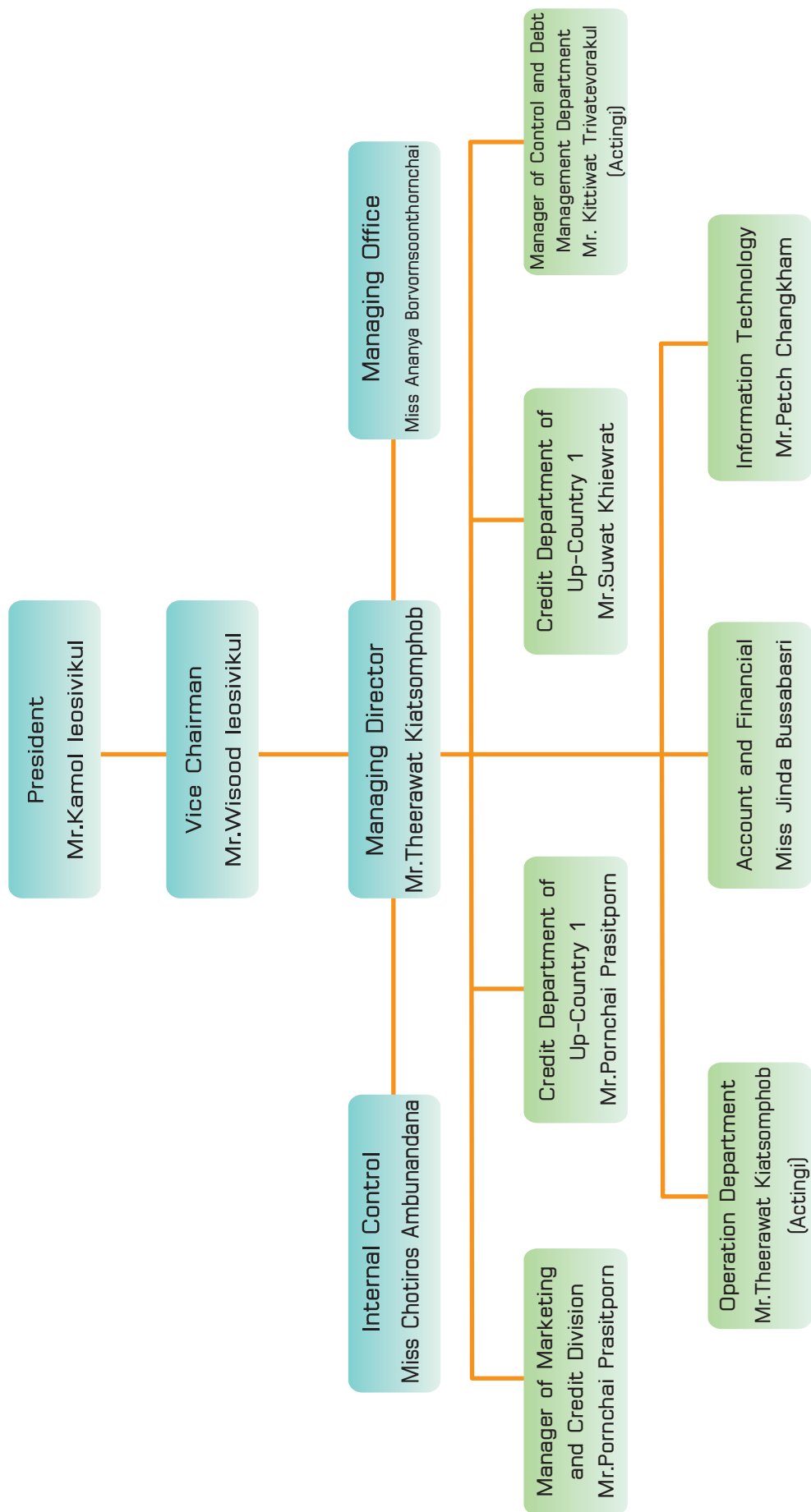

Organization Chart

โครงสร้างการถือหุ้นและการจัดการ

รายชื่อผู้ถือหุ้นของบริษัท 10 ลำดับแรก ณ วันที่ 20 กุมภาพันธ์ 2551

ลำดับ	รายชื่อ	จำนวนหุ้นที่ถือ (หุ้น)	สัดส่วนการถือหุ้น
1	บริษัท ไมด้า แอสเซท จำกัด (มหาชน)	240,000,000.00	60.45
2	นางทิพวรรณ ปัญญาจิรวัฒน์	19,307,900.00	4.86
3	นางชวัลลักษณ์ เอี่ยมอำภา	16,824,351.00	4.24
4	นางทวีป เรืองห่วย	16,292,900.00	4.10
5	นายสง่า ปัญญาจิรวัฒน์	14,980,000.00	3.77
6	นายธเนศ ดิลกศักยวิฑูร	11,035,064.00	2.78
7	นางสาวนฤมล แจ่มกระจ่าง	8,785,500.00	2.21
8	นางสาวเพ็ญนภา เวียนสาว	8,305,052.00	2.09
9	นางสาวเพลินพิศ คณิตกาญจน์กุล	8,195,648.00	2.06
10	นายเจริญ ไขว่ฉัตรธรรม	8,181,000.00	2.06
รวม		327,867,864.00	88.64

หมายเหตุ : มูลค่าที่ตราไว้ 1.00 บาท/หุ้น

โครงสร้างการบริหารและการจัดการของบริษัท ประกอบด้วยคณะกรรมการบริษัท คณะกรรมการตรวจสอบ กรรมการบริหาร และผู้บริหาร โดยคณะกรรมการและผู้บริหารของบริษัทมีรายชื่อและอำนาจหน้าที่ดังต่อไปนี้

คณะกรรมการบริษัท

คณะกรรมการบริษัท ณ วันที่ 29 กุมภาพันธ์ 2551 มีจำนวน 10 ท่าน ประกอบด้วย โดยกรรมการทุกท่านผ่านการอบรมหลักสูตร Directors Accreditation Program (DAP)

ลำดับ	รายชื่อ	ตำแหน่ง
1.	นายกมล เอี้ยวศิริกุล	ประธานกรรมการและประธานกรรมการบริหาร
2.	นายวิสูตร เอี้ยวศิริกุล	กรรมการและรองประธานกรรมการ
3.	นายสมศักดิ์ ศักดิ์สุธาพร	กรรมการบริหาร
4.	นายสรศักดิ์ เอี้ยวศิริกุล	กรรมการ
5.	นายเอกชัย เอี้ยวศิริกุล	กรรมการ
6.	นางสาวรุ่งระวี เอี่ยมพงษ์ไพฑูรย์	กรรมการ
7.	นายธีรวัฒน์ เกียรติสมภพ	กรรมการและกรรมการผู้จัดการ
8.	พลตรี จิระเดช โมกขะสมิต	กรรมการและประธานกรรมการตรวจสอบ
9.	นายเกียรติพร ศิริชัยสกุล	กรรมการและกรรมการตรวจสอบ
10.	นางสาวพรเพ็ญ วิวัฒน์เดชา	กรรมการและกรรมการตรวจสอบ

โดยมี นางสาวจินดา นุชบาศรี เป็นเลขานุการคณะกรรมการบริษัท

ปัจจุบัน บริษัทมีคณะกรรมการทั้งสิ้นจำนวน 10 ท่าน โดยเป็นกรรมการที่เป็นตัวแทนของผู้ถือหุ้นใหญ่จำนวน 6 ท่าน ได้แก่ นายกมล เอี้ยวศิริกุล นายวิสูตร เอี้ยวศิริกุล นายสมศักดิ์ ศักดิ์สุธาพร นายสรศักดิ์ เอี้ยวศิริกุล นายเอกชัย เอี้ยวศิริกุล นางสาวรุ่งระวี เอี่ยมพงษ์ไพฑูรย์ กรรมการที่เป็นผู้บริหาร 1 ท่านคือนายธีรวัฒน์ เกียรติสมภพ และเป็นกรรมการตรวจสอบ 3 ท่านได้แก่ พลตรี จิระเดช โมกขะสมิต นายเกียรติพร ศิริชัยสกุล นางสาวพรเพ็ญ วิวัฒน์เดชา

กรรมการผู้มีอำนาจลงนาม

กรรมการผู้มีอำนาจลงนามผูกพันบริษัทประกอบด้วย นายกมล เอี้ยวศิริกุล หรือนายวิสูตร เอี้ยวศิริกุล หรือนายสมศักดิ์ ศักดิ์สุธาพร หรือนายสรศักดิ์ เอี้ยวศิริกุล หรือนายเอกชัย เอี้ยวศิริกุล หรือนางสาวรุ่งระวี เอี่ยมพงษ์ไพฑูรย์ สองในหกคนลงลายมือชื่อร่วมกันและประทับตราสำคัญของบริษัท

Capital and Management Structure

List of major shareholders of the Company as of 28 February 2008

No.	Name	No. of Share	% of paid-up capital
1	Mida Assets Public Company Limited	240,000,000.00	60.45
2	Mrs.Tippawan Panyajirawut	19,307,900.00	4.86
3	Mrs.Chavallak lamampha	16,824,351.00	4.24
4	Mrs.thaweeep Ruangrai	16,292,900.00	4.10
5	Mr. Sanga Panyajirawut	14,980,000.00	3.77
6	Mr. Thanee Diloksakayavitoon	11,035,064.00	2.78
7	Ms. Narumol Jamkajang	8,785,500.00	2.21
8	Ms. Pennapa Weainsao	8,305,052.00	2.09
9	Ms. Plernpid Kanitkarnchanakun	8,195,648.00	2.06
10	Mr. Jaroen Chowuttham	8,181,000.00	2.06
Total		327,867,864.00	88.64

*** Per value is 1 baht

Management structure of the Company consists of Board of Directors, Audit Committee, Executive Committee, and management. List and duties and responsibilities of the directors and managements of the Company are as follows:

Board of Directors

Board of Directors of the Company as of 29 February 2008 consists of nine directors, who had all completed the Directors Accreditation Program (DAP).

No.	Name	Position
1.	Mr. Kamol leosivikul	President of Board Director
2.	Mr. Wisood leosivikul	Vice Chairman and director
3.	Mr. Somsak Saksuthaporn	Director
4.	Mr. Sorasak leosivikul	Director
5.	Mr. Eakachai leosivikul	Director
6.	Miss Roongrawee lampongpaition	Director
7.	Mr. Theerawat Kiatsomphob	Director and Managing Director
8.	Major General Jiradej Mokkalasmit	Director and Chairman of Audit committee
9.	Mr. Kiattiporn Sirichaisakul	Director and Audit committee member
10.	Ms. Pornpen Wiwatdecha	Director and Audit committee member

Miss Jinda Bussabasri is the secretary for the Board of Directors.

Currently the Company has ten directors, of which six directors are representatives of major shareholders, namely, Mr.Kamol leosivikul, Mr.Wisood leosivikul, Mr.Somsak Saksuthaporn Mr.Sorasak leosivikul, Mr.Eakachai leosivikul, Miss Roongrawee lampongpaition, Director who is also management is Mr. Theerawat Kiatsomphob. Audit Committee members are Mr.Jiradej Mokkalasmit, Mr.Kiattiporn Sirichaisakul, Ms. Pornpen Wiwatdecha.

Authorized Directors

Authorized Directors of the Company are Mr.Kamol leosivikul, Mr.Wisood leosivikul, Mr.Somsak Saksuthaporn, Mr.Sorasak leosivikul, Mr.Eakachai leosivikul, Miss Roongrawee lampongpaition, two of six directors co-sign together with the Company's seal.

อำนาจหน้าที่ของคณะกรรมการบริษัท

คณะกรรมการบริษัทต้องใช้ความรู้ ความสามารถ และประสบการณ์ให้เป็นประโยชน์ต่อการดำเนินธุรกิจของบริษัท ให้เป็นไปตามกฎหมาย วัตถุประสงค์ ข้อบังคับ มติของที่ประชุมผู้ถือหุ้น กำหนดนโยบายและทิศทางการดำเนินงาน การบริหารเงิน การบริหารความเสี่ยงของกิจการ และจัดให้บริษัท มีระบบการควบคุมและตรวจสอบภายในที่มีประสิทธิภาพ โดยคำนึงถึงผลประโยชน์ของบริษัทและผู้ถือหุ้นเป็นสำคัญ รวมทั้งกำกับและควบคุมดูแลให้ฝ่ายบริหารดำเนินการให้เป็นไปตามนโยบายที่กำหนดไว้อย่างมีประสิทธิภาพและประสิทธิผล พร้อมทั้งห้ามมิให้กรรมการประกอบกิจการหรือเข้าเป็นหุ้นส่วนหรือกรรมการในกิจการอื่นมีสภาพอย่างเดียวกันและเป็นการแข่งขันกับกิจการของบริษัท

นอกจากนี้คณะกรรมการบริษัทมีอำนาจมอบหมายแต่งตั้งกรรมการจำนวนหนึ่งให้เป็นกรรมการบริหารเพื่อดำเนินการอย่างหนึ่งอย่างใดหรือหลายอย่าง ทั้งนี้ คณะกรรมการบริษัท ได้กำหนดให้กรรมการผู้มีอำนาจลงลายมือชื่อผูกพันบริษัทที่มีอำนาจดำเนินการเรื่องต่างๆ ของกิจการได้เอง เว้นแต่อำนาจในการดำเนินการดังต่อไปนี้ จะกระทำได้อีกต่อเมื่อได้รับอนุมัติจากที่ประชุมผู้ถือหุ้นก่อน

1. เรื่องที่กฎหมายกำหนดให้ต้องได้มติที่ประชุมผู้ถือหุ้น
2. การทำรายการที่กรรมการมีส่วนได้เสียและอยู่ในข่ายที่กฎหมายหรือข้อกำหนดของตลาดหลักทรัพย์ระบุให้ต้องได้รับอนุมัติจากที่ประชุมผู้ถือหุ้น

ทั้งนี้กำหนดให้รายการที่กรรมการหรือบุคคลที่อาจมีความขัดแย้ง มีส่วนได้เสีย หรือ อาจมีความขัดแย้งทางผลประโยชน์อื่นใดกับบริษัท หรือ บริษัทย่อย ให้กรรมการซึ่งมีส่วนได้เสียในเรื่องใด ไม่มีสิทธิอนุมัติการทำรายการในเรื่องนั้น

คณะกรรมการตรวจสอบ (Audit Committee)

คณะกรรมการตรวจสอบ ณ วันที่ 29 กุมภาพันธ์ 2551 มีจำนวน 3 ท่าน ประกอบด้วย

ลำดับ	รายชื่อ	ตำแหน่ง
1.	พลตรี จิระเดช โมกขะสมิต	ประธานกรรมการตรวจสอบ
2.	นายเกียรติพร ศิริชัยสกุล	กรรมการตรวจสอบ
3.	นางสาวพรเพ็ญ วิวัฒน์เดช	กรรมการตรวจสอบ

โดยมี นางสาวโชติรส อัมพุนันท์ เป็นเลขานุการคณะกรรมการตรวจสอบ

อำนาจหน้าที่ของคณะกรรมการตรวจสอบ

คณะกรรมการตรวจสอบ มีหน้าที่และรับผิดชอบตามข้อกำหนดและหลักเกณฑ์ของคณะกรรมการกำกับหลักทรัพย์และตลาดหลักทรัพย์ และตลาดหลักทรัพย์แห่งประเทศไทยและให้รายงานตรงต่อคณะกรรมการบริษัท

- 1) สอบทานให้บริษัทมีการรายงานทางการเงินอย่างถูกต้องและเพียงพอ โดยการประสานงานกับผู้สอบบัญชีและผู้บริหารที่รับผิดชอบจัดทำรายงานทางการเงินทั้งรายไตรมาสและประจำปี คณะกรรมการตรวจสอบอาจเสนอแนะให้ผู้สอบบัญชีสอบทานหรือตรวจสอบรายการใดๆ ที่เห็นว่าจำเป็นและเป็นเรื่องสำคัญในระหว่างการตรวจสอบบัญชีของบริษัท ก็ได้
- 2) สอบทานให้บริษัทมีระบบการควบคุมภายใน (Internal Control) และการตรวจสอบภายใน (Internal Audit) ที่เหมาะสมและมีประสิทธิภาพ โดยสอบทานร่วมกับผู้ตรวจสอบบัญชีและผู้ตรวจสอบภายใน
- 3) สอบทานให้บริษัทปฏิบัติตามกฎหมายว่าด้วยหลักทรัพย์และตลาดหลักทรัพย์ ข้อกำหนดของตลาดหลักทรัพย์ หรือกฎหมายที่เกี่ยวข้องกับธุรกิจของบริษัท
- 4) พิจารณา คัดเลือก เสนอแต่งตั้งและเสนอคำตอบแทนผู้สอบบัญชีของบริษัท
- 5) พิจารณาการเปิดเผยข้อมูลของบริษัทรวมทั้งให้ความเห็นในกรณีที่เกิตรายการที่เกี่ยวข้องกันหรือรายการที่อาจมีความขัดแย้งทางผลประโยชน์ให้มีความถูกต้องและครบถ้วน
- 6) จัดทำรายงานการกำกับดูแลกิจการของคณะกรรมการตรวจสอบโดยเปิดเผยไว้ในรายงานประจำปีของบริษัท ซึ่งรายงานดังกล่าวต้องลงนามโดยประธานคณะกรรมการตรวจสอบ ทั้งนี้รายงานดังกล่าวควรประกอบด้วยข้อมูลดังต่อไปนี้
 - ความเห็นเกี่ยวกับกระบวนการจัดทำและการเปิดเผยข้อมูลในรายงานทางการเงินของบริษัทถึงความถูกต้อง ครบถ้วน เป็นที่เชื่อถือได้
 - ความเห็นเกี่ยวกับความเพียงพอของระบบการควบคุมภายในของบริษัท
 - เหตุผลที่เชื่อว่าผู้สอบบัญชีของบริษัทเหมาะสมที่จะได้รับการแต่งตั้งต่อไปอีกวาระหนึ่ง
 - ความเห็นเกี่ยวกับการปฏิบัติตามกฎหมายว่าด้วยหลักทรัพย์และตลาดหลักทรัพย์ ข้อกำหนดของตลาดหลักทรัพย์ หรือกฎหมายที่เกี่ยวข้องกับธุรกิจของบริษัท
 - รายงานอื่นใดที่เห็นว่าผู้ถือหุ้นและนักลงทุนทั่วไปควรทราบ ภายใต้ขอบเขตหน้าที่และความรับผิดชอบที่ได้รับมอบหมายจากคณะกรรมการบริษัท
- 7) ปฏิบัติการอื่นใดตามที่คณะกรรมการของบริษัทมอบหมายด้วยความเห็นชอบจากคณะกรรมการตรวจสอบ

Scope of duties and responsibilities of the Board of Directors

Board of Directors shall utilize their knowledge, capability and experiences in operating the company's business in compliance with the law, objectives and articles of association of the Company as well as resolutions of the shareholders' meeting. Board of Directors shall specify policy for business operation, financial management, risk management and have effective internal control system and internal audit based on the best benefits of shareholders. Board of Directors shall also govern and control the executive to operate business under the specified policy with efficiently and effectively, and shall not operate, nor be a partner and not be a director of business that has the same nature as or in competition with that of the Company.

In addition, Board of Directors has the authority to appoint some directors to be the executive directors to perform the specific one or many duties. Board of Directors agree to appoint authorized directors to operate all businesses except the following operations should be approved by the shareholders' meeting

- 1) All operations compliance with law must be approved by shareholders' meeting
- 2) All operations that a director has an interest and specified by law or by the regulations of the Stock Exchange of Thailand that should have the resolution from shareholders.

Audit Committee

Audit Committee of the Company as of 29 February 2008 consists of three directors as follows:

No.	Name	Position
1.	Major Genarl Jiradej Mokkalasmit	Chairman
2.	Mr. Kiattiporn Sirichaisakul	Member
3.	Ms. Pornpen Wiwatdecha	Member

Ms. Chotiros Ambunandana is the secretary of the Audit Committee

Scope of duties and responsibilities of the Audit Committee

The Audit Committee has duty and responsibilities according to the regulation imposed by the Stock Exchange Commission and the Stock Exchange of Thailand and reports directly to the Company's Board of Directors.

- 1) To review the Company's financial reporting process to ensure accuracy and adequacy by coordinating with auditor and management who responsible for preparing quarterly and yearly financial statement as well as recommend the auditor in the necessary transactions that should be concern.
- 2) To ensure that the Company has suitable and efficient internal control system and internal audit by working with auditor and internal auditor.
- 3) To review the performance of the Company to ensure compliance with the securities and exchange law, regulations of SET or laws that relating to business of the Company.
- 4) To consider, select, nominate and recommend remuneration of the Company's external auditor.
- 5) To review the disclosure of information of the Company and to infer in case that there is a connected transaction or transaction that may lead to conflict of interest so as to ensure the accurateness and completeness.
- 6) To prepare a report on monitoring activities of the audit committee and disclose it in an annual report of the Company, and have such report signed by the chairman of the audit committee. The report should provide the following information:
 - The inference of correctness in financial reporting process and disclosure information in the financial statement.
 - The inference of the adequacy and sufficiency of internal control system
 - The reason to support that the auditor is suitable to be appointed for further one term
 - The reference of the Company's compliance with securities and exchange, regulations of SET and the laws relating to the Company's business.
 - The other information that should be disclosed to shareholders and investors under the scope of power and duties delegated by Board of Directors.
- 7) To perform any other act as assigned by the Board of Directors with approval of the audit committee.

คณะกรรมการบริหาร (Executive Committee)

ณ วันที่ 29 กุมภาพันธ์ 2551 บริษัทมีคณะกรรมการบริหาร จำนวน 3 ท่าน ประกอบด้วย

ลำดับ	รายชื่อ	ตำแหน่ง
1.	นายกมล เอี้ยวศิริกุล	ประธานกรรมการบริหาร
2.	นายสมศักดิ์ ศักดิ์สุธาท	กรรมการบริหาร
3.	นายธีรวัฒน์ เกียรติสมภพ	กรรมการบริหาร

โดยมี นางสาวจินดา นุชบาศรี เป็นเลขานุการคณะกรรมการบริหาร

อำนาจหน้าที่ของคณะกรรมการบริหาร

คณะกรรมการบริษัทได้มีการมอบอำนาจให้แก่คณะกรรมการบริหารให้เป็นผู้รับมอบอำนาจของบริษัท มีอำนาจกระทำการแทนบริษัท ในกิจการตามเงื่อนไขดังต่อไปนี้

- 1) มีอำนาจในการจัดการและบริหารกิจการของบริษัท ตามวัตถุประสงค์ ข้อบังคับ มติที่ประชุมผู้ถือหุ้น และมติที่ประชุมคณะกรรมการบริษัททุกประการ
- 2) มีอำนาจพิจารณาอนุมัติการดำเนินงานเพื่อธุรกรรมตามปกติธุรกิจของบริษัท เช่น การจัดซื้อสินค้า หรือ ยานพาหนะ และ การอนุมัติการเช่าซื้อ เป็นต้น ทั้งนี้วงเงินสำหรับแต่ละรายการต้องไม่เกินกว่า 50 ล้านบาท
- 3) อนุมัติการใช้จ่ายเงินลงทุนที่สำคัญ ที่ได้กำหนดไว้ในงบประมาณรายจ่ายประจำปีตามที่จะได้รับมอบหมายจากคณะกรรมการบริษัท หรือตามที่คณะกรรมการบริษัทได้เคยมีมติอนุมัติในหลักการไว้แล้ว
- 4) อำนาจพิจารณาอนุมัติการกู้ยืมเงิน การจัดหาวงเงินสินเชื่อ หรือการออกตราสารหนี้ รวมถึงการให้หลักประกัน การค้ำประกันเงินกู้หรือสินเชื่อหรือการขอสินเชื่อใดๆ ของบริษัทภายในวงเงินสำหรับแต่ละรายการไม่เกิน 50 ล้านบาท
- 5) กำหนดโครงสร้างองค์กร การบริหาร และกรรมการบริหาร โดยให้ครอบคลุมทุกรายละเอียดของการคัดเลือก การฝึกอบรม การว่าจ้าง และการเลิกจ้างของพนักงานของบริษัท
- 6) มีอำนาจแต่งตั้ง ถอดถอนพนักงานของบริษัท ในตำแหน่งที่ไม่สูงกว่ากรรมการผู้จัดการ
- 7) มีอำนาจจัดทำ เสนอแนะและกำหนดนโยบายแนวทางธุรกิจ และกลยุทธ์ทางธุรกิจของบริษัทต่อคณะกรรมการบริษัท เพื่อพิจารณาอนุมัติ
- 8) เสนอแผนธุรกิจ อำนาจการบริหารงาน เสนองบประมาณสำหรับประกอบธุรกิจประจำปีและงบประมาณรายจ่ายประจำปีเพื่อคณะกรรมการบริษัทพิจารณาอนุมัติ และดำเนินการตามแผนทางธุรกิจและกลยุทธ์ทางธุรกิจโดยสอดคล้องกับนโยบาย และแนวทางธุรกิจที่คณะกรรมการบริษัทได้อนุมัติแล้ว
- 9) ปฏิบัติหน้าที่อื่นๆ ตามที่ได้รับมอบหมายในแต่ละช่วงเวลาจากคณะกรรมการบริษัท

ทั้งนี้ อำนาจของคณะกรรมการบริหารไม่รวมถึงการอนุมัติรายการใดที่อาจมีความขัดแย้ง หรือรายการใดที่คณะกรรมการบริหาร หรือบุคคลที่เกี่ยวข้องกันกับคณะกรรมการบริหารมีส่วนได้เสีย หรือผลประโยชน์ในลักษณะอื่นใดขัดแย้งกับบริษัท หรือบริษัทย่อย ตามกฎเกณฑ์ของตลาดหลักทรัพย์แห่งประเทศไทย ซึ่งการอนุมัติรายการในลักษณะดังกล่าว จะต้องเสนอต่อที่ประชุมคณะกรรมการและ/หรือที่ประชุมผู้ถือหุ้นเพื่อพิจารณาและอนุมัติรายการดังกล่าวตามที่ข้อบังคับของบริษัท หรือกฎหมายที่เกี่ยวข้องกำหนด

ผู้บริหาร

ณ วันที่ 29 กุมภาพันธ์ 2551 บริษัทมีผู้บริหารจำนวน 6 ท่าน ประกอบด้วยรายชื่อดังต่อไปนี้

ลำดับ	รายชื่อ	ตำแหน่ง
1.	นายธีรวัฒน์ เกียรติสมภพ	กรรมการผู้จัดการ รักษาการผู้จัดการฝ่ายปฏิบัติการ
2.	นายพรชัย ประสิทธิ์พร	ผู้จัดการฝ่ายสินเชื่อและการตลาด ผู้จัดการฝ่ายสินเชื่อภูมิภาค 1
3.	นายกิตติวัชร ไตรเวทย์วรกุล	รักษาการผู้จัดการฝ่ายควบคุมและบริหารสินเชื่อ
4.	นายสุวัตร เขียวรัตน์	ผู้จัดการฝ่ายสินเชื่อภูมิภาค 2
5.	นางสาวจินดา นุชบาศรี	ผู้อำนวยการฝ่ายบัญชีและการเงิน
6.	นายเพชร ช่างคำ	ผู้จัดการฝ่ายสารสนเทศและเทคโนโลยี

Executive Committee

As of 29 February 2008, the Company has three executive directors as follows:

No.	Name	Position
1.	Mr. Kamol Jeosivikul	President of Executive Committee
2.	Mr. Somsak Saksuthaporn	Executive Committee
3.	Mr. Theerawat Kiatsomphob	Executive Committee

Miss Jinda Bussabasri is the secretary for the Executive Committee.

Scope of duties and responsibilities of the Executive Committee

The Board of Directors has delegated authorization to Executive Directors to operate business under the following condition:

- 1) Authorization in managing the Company's business in compliance with the objectives, articles of association of the Company as well as the resolutions of the shareholders' meeting and Board of Director's meeting.
- 2) Authorization in approval the Company's normal business operation as the acquisition of products, vehicles and hire purchase sales approval with the limit of each transaction not more than THB 50 million.
- 3) Authorization in approval for important investments that is determined in the annual budget, which are delegated from the Board of Directors or already approved by the Board of Directors.
- 4) Authorization in approval the Company's borrowing and investing as the purchase/sale of permanent assets with the limit of each transaction not more than THB 50 million or equivalent.
- 5) Authorization in establishing organization structure, management and management committee by covering the detail of recruitment, training, employment and unemployment.
- 6) Authorization in appointment and withdrawal all employees with the position below managing director.
- 7) Authorization in preparing, recommendation and establishing business policy as well as business strategy to Board of Directors for approval.
- 8) Authorization in setting business plan, management authority, approval annual budget and operate business under the business plan and strategy approved by Board of Directors.
- 9) Perform other special functions as delegated from Board of Directors.

The authority of the Executive Committee does not include the approval of any transactions that may be deemed conflict or transactions that executive members and related person may have any conflict of interest or other benefits that may conflict with that of the Company or its affiliate companies in accordance with the regulations of the Stock Exchange of Thailand. The approval of those transactions shall be presented to the Board of Directors' meeting and/or shareholders' meeting for consideration and approval in accordance with the articles of association of the Company and other related regulations.

Management

As of 29 February 2008, the Company has six managements as follows:

No.	Name	Position
1.	Mr. Theerawat Kiatsomphob	Managing Director On Behalf of Manager of operation Manager.
2.	Mr. Pornchai Prasitporn	Marketing and Credit Manager Operation Division 1 Dept. Manager
3.	Mr. Kittiwat Trivatevorakul	On Behalf of Manager Control and debt Manager Dept.
4.	Mr. Suwat Khiewrat	Operation Division 2 Dept. Manager
5.	Miss Jinda Bussabasri	Finance & Accounting Director
6.	Mr. Petch Changkham	Information Technology Manager

อำนาจหน้าที่ของกรรมการผู้จัดการ

ให้กรรมการผู้จัดการมีอำนาจ ดำเนินการเป็นผู้บริหารงานจัดการและควบคุมดูแลการดำเนินธุรกิจตามปกติของบริษัท และสามารถอนุมัติรายการที่เป็นธุรกรรมตามปกติของบริษัท เช่น การจัดซื้อสินค้า ยานพาหนะ วัสดุ เครื่องมือ อุปกรณ์ เครื่องใช้ การอนุมัติค่าใช้จ่าย และการว่าจ้างที่ปรึกษาต่าง ๆ เป็นต้น ที่มีมูลค่าสำหรับแต่ละรายการที่ไม่เกิน 20 ล้านบาทได้ และอนุมัติการขายเข้าซื้อในวงเงินแต่ละรายการไม่เกิน 1 ล้านบาท แต่ไม่รวมถึงรายการที่เป็นการอนุมัติการกู้ยืมหรือการขอสินเชื่อใดๆ ของบริษัท และพิจารณาอนุมัติการใช้จ่ายเงินเพื่อการลงทุน เช่น การซื้อ-ขายเงินลงทุน หรือสินทรัพย์ถาวร ซึ่งการเข้าทำรายการดังกล่าวจะต้องทำการขออนุมัติจากคณะกรรมการบริหาร

กรรมการผู้จัดการมีอำนาจดำเนินการตามที่คณะกรรมการบริษัท หรือคณะกรรมการบริหารได้มอบหมาย ตลอดจนให้อำนาจกรรมการผู้จัดการในการมอบหมายให้บุคคลอื่นที่กรรมการผู้จัดการเห็นสมควรทำหน้าที่จัดการและดำเนินการแทนกรรมการผู้จัดการในเรื่องที่จำเป็นและสมควร โดยให้อยู่ในดุลยพินิจของกรรมการผู้จัดการ

ทั้งนี้การมอบอำนาจดังกล่าวต้องอยู่ภายใต้หลักเกณฑ์ของกฎหมายและกฎระเบียบข้อบังคับของบริษัทและไม่มีลักษณะเป็นการมอบอำนาจที่ทำให้กรรมการผู้จัดการหรือบุคคลที่ได้รับการมอบหมายจากกรรมการผู้จัดการ สามารถอนุมัติรายการที่ตนหรือบุคคลที่อาจมีความขัดแย้ง มีส่วนได้เสียหรือมีความขัดแย้งทางผลประโยชน์ในลักษณะอื่นใด กับบริษัทหรือบริษัทย่อย

การสรรหากรรมการและผู้บริหาร

บริษัทไม่มีคณะกรรมการสรรหา (Nominating Committee) ในการคัดเลือกบุคคลที่จะแต่งตั้งเป็นกรรมการของบริษัท อย่างไรก็ตาม คณะกรรมการจะเป็นผู้พิจารณาคัดเลือกตามประสบการณ์ ความรู้ ความสามารถและต้องมีคุณสมบัติตามเกณฑ์ของพระราชบัญญัติบริษัทมหาชนจำกัด พ.ศ. 2535 และตามประกาศของสำนักงาน ก.ล.ต. และ ผู้ที่เกี่ยวข้อง ซึ่งจะถูกจัดทำโดยที่ประชุมผู้ถือหุ้นจะเป็นผู้เสนอรายชื่อของผู้ที่จะเป็นกรรมการและทำการคัดเลือกตามข้อบังคับบริษัทโดยใช้เสียงข้างมาก และไม่ใช้แบบ Cumulative Voting และมีวิธีการดังต่อไปนี้

- 1) ผู้ถือหุ้นคนหนึ่งมีคะแนนเสียงเท่ากับจำนวนหุ้นที่ถือ
- 2) ให้ผู้ถือหุ้นออกเสียงลงคะแนนเลือกตั้งกรรมการเป็นรายบุคคลไป
- 3) บุคคลซึ่งได้รับคะแนนเสียงสูงสุดตามลำดับลงมาเป็นผู้ได้รับการเลือกตั้งเป็นกรรมการเท่าจำนวนกรรมการที่จะพึงมีหรือจะพึงเลือกตั้งในครั้งนั้น ในกรณีที่บุคคลซึ่งได้รับการเลือกตั้งในลำดับถัดลงมาจะมีคะแนนเสียงเท่ากันเกินจำนวนที่จะพึงมีหรือจะพึงเลือกตั้งในครั้งนั้นให้ผู้เป็นประธานเป็นผู้ออกเสียงชี้ขาด

คำตอบแทนกรรมการและผู้บริหาร

ก. คำตอบแทนที่เป็นตัวเงิน

กรรมการ

คำตอบแทนกรรมการ ปี2550

ลำดับ	รายชื่อ	ตำแหน่ง	บำเหน็จกรรมการ	ค่าเบี้ยประชุม
1	นายกมล เอี้ยวศิริกุล	ประธานกรรมการและประธานกรรมการบริหาร	300,000.00	20,000.00
2	นายวิสูตร เอี้ยวศิริกุล	กรรมการ	100,000.00	20,000.00
3	นายสรศักดิ์ เอี้ยวศิริกุล	กรรมการ	100,000.00	20,000.00
4	นายเอกชัย เอี้ยวศิริกุล	กรรมการ	100,000.00	20,000.00
5	นายสมศักดิ์ ศักดิ์สุธาท	กรรมการ	100,000.00	20,000.00
6	นางสาวรุ่งระวี เอี่ยมพงษ์ไพฑูรย์	กรรมการ	100,000.00	20,000.00
7	นายธีรวัฒน์ เกียรติสมภพ	กรรมการและกรรมการผู้จัดการ	100,000.00	20,000.00
8	พลตรี จิระเดช โมกขะสมิต	กรรมการและประธานกรรมการตรวจสอบ	200,000.00	20,000.00
9	นายเกียรติพร ศิริชัยสกุล	กรรมการและกรรมการตรวจสอบ	100,000.00	20,000.00
10	นางสาวพรเพ็ญ วิวัฒนเดชา	กรรมการและกรรมการตรวจสอบ	100,000.00	20,000.00

Scope of duties and responsibilities of Managing Director

The Managing Director is authorized to manage and control the normal business operation and to approve the normal business transaction such as the purchasing of products, vehicles, materials, tools and equipments as well as the expenses approval, and consultants hiring with the limit of each transaction not exceed 20 million bath and the approval of hire-purchase with the limit of each transaction not exceed THB 1 million. For the approval of borrowing and investing such as buying-selling investments or permanent assets shall be approved by the Executive Directors.

The Managing Director shall perform in accordance with the delegation of Board of Directors or Executive Directors and he can delegate to the appropriated person to perform on behalf of him by under his consideration.

All the above authorities shall comply with the articles of the association of the Company and the authority shall not be delegated to Managing Director nor to his delegation who has interest or conflict of interest with the company or the affiliation.

Nomination Committee

The Company does not have nominating committee to perform the selection and appointment directors. In addition the directors of the Company will be elected by Board of Directors considering from the working experiences, knowledge and should be qualified to criteria in Public Limited Company Act B.E. 2535 and the announcement of SEC. The procedure for the appointment of directors can be summarized as follows:

- 1) One Shareholder has one vote per one share
- 2) Shareholder vote on candidate by candidate
- 3) The candidate who get the highest scores follow by consequence one will be elected to be the director until complete to total number of appointed directors. In case of tied votes, the chairman of the meeting shall be entitled to a casting vote.

Remuneration for management

a. Monetary remuneration

Directors

Directors' Remuneration 2007

No.	Name	Position	Representation	
			Directors' fees	fees
1	Mr. Kamol leosivikul	President of Board Director and Managing Director	300,000.00	20,000.00
2	Mr. Wisood leosivikul	Director	100,000.00	20,000.00
3	Mr. Sorasak leosivikul	Director	100,000.00	20,000.00
4	Mr.Eakachai leosivikul	Director	100,000.00	20,000.00
5	Mr. Somsak Saksuthaporn	Director	100,000.00	20,000.00
6	Miss Roongrawee Iampongpaiboon	Director	100,000.00	20,000.00
7	Mr. Theerawat Kiatsomphob	Director and Managing Director	100,000.00	20,000.00
8	Major General Jiradej Mokkasamit	Director and Chairman of Audit committee	200,000.00	20,000.00
9	Mr. Kiattiporn Sirichaisakul	Director and Audit committee member	100,000.00	20,000.00
10	Ms. Pornpen Wiwatdecha	Director and Audit committee member	100,000.00	20,000.00

ผู้บริหาร

คำตอบแทน (บาท)	ปี 2548	ปี 2549	ปี 2550
จำนวน (คน)	6	6	6
- เงินเดือน	3,468,756	5,088,126	5,070,000
- โบนัส	649,741	788,126	422,500
- อื่นๆ ได้แก่ ค่าเบี้ยประชุม ค่าพาหนะ และค่าโทรศัพท์	623,006	612,000	548,000
เงินสมทบกองทุนสำรองเลี้ยงชีพ	56,375	101,762	101,400
รวม	4,797,878	6,590,014	6,141,900

ข. ค่าตอบแทนอื่น**กรรมการ**

- ไม่มี-

ผู้บริหาร

- ไม่มี-

Management

Remuneration (THB)	2005	2006	2007
No. of Management	6	6	6
- Salary	3,468,756	5,088,126	5,070,000
- Bonus	649,741	788,126	422,500
- Others such as Board allowance and transpiration and telephone expenses	623,006	612,000	548,000
Provident Fund	56,375	101,762	101,400
Total	4,797,878	6,590,014	6,141,900

b. Other remuneration

Directors

- None

Management

- None

ชื่อ-สกุล เดี่ยวนิติวิกุล	ตำแหน่ง	อายุ(ปี)	คุณวุฒิทางการศึกษา	ความสัมพันธ์ ทางครอบครัว ระหว่างผู้บริหาร	สัดส่วน การถือหุ้น (%)	ประสบการณ์การทำงานในระยะ 5 ปี ย้อนหลัง		
						ช่วงเวลา	ตำแหน่ง	บริษัท
1. นายกมล เดี่ยวนิติวิกุล	ประธานกรรมการ และประธาน กรรมการบริหาร	56	ประกาศนียบัตร - วิชาชีพ สาขาการบัญชี กรุงเทพมหานคร - อบรมหลักสูตร DAP รุ่นที่ 16/2004	พี่ชาย นายวิสูตร เดี่ยวนิติวิกุล นายสรศักดิ์ เดี่ยวนิติวิกุล	-	2550- ปัจจุบัน	ประธานกรรมการ	บมจ. ดี อี แคปิตอล
						2550- ปัจจุบัน	กรรมการผู้จัดการ	บมจ. ดี อี แคปิตอล
						2550- ปัจจุบัน	ประธานกรรมการ	บจก. เดสตาโรเซ็น
						2550- ปัจจุบัน	กรรมการผู้จัดการ	บจก. เดสตาโรเซ็น
						2550- ปัจจุบัน	กรรมการ	บมจ. ทริเพย์ศรีไทยคัลลิงสินค้า
						2550- ปัจจุบัน	ประธานกรรมการ	บจก. เจ อาร์ ดีล
						2550- ปัจจุบัน	ประธานกรรมการ	บจก. เดอะไคออน ฮิลล์ กอล์ฟ แอนด์ คันทรี คลับ
						2550- ปัจจุบัน	ประธานกรรมการ	บจก. เทอเทิล พาติ
						2549 - ปัจจุบัน	ประธานกรรมการ	บจก. สมุย เพนนิงฮูลา
						2549 - ปัจจุบัน	ประธานกรรมการ	บจก. กูเก็ต เพนนิงฮูลา
						2549 - ปัจจุบัน	ประธานกรรมการ	บจก. ฮอทสปริง
						2549 - ปัจจุบัน	ประธานกรรมการ	บจก. เดอะ รีทรีท หัวหิน
						2549 - ปัจจุบัน	ประธานกรรมการ	บจก. คอบร้า อินเทลลิเจนซ์
						2549 - ปัจจุบัน	ประธานกรรมการ	บจก. ท็อป เอลิเมนต์ทาส
						2543 - ปัจจุบัน	ประธานกรรมการ	บมจ. ไมต้าลิซซิง
						2537 - ปัจจุบัน	กรรมการผู้จัดการ	บจก. เพนเพิลลิซซิง
						2535 - ปัจจุบัน	ประธานกรรมการ	บมจ. ไมต้า เมดลิสท์ เอน เธอร์เทนเมนต์
						2534 - ปัจจุบัน	ประธานกรรมการ	บมจ. ไมต้าแอตเชิท์
						2534 - ปัจจุบัน	ประธานกรรมการ	บมจ. ไมต้า แอสเชิท์
						2547 - ปัจจุบัน	กรรมการบริหาร	บมจ. ไมต้า ลิซซิง
						2546 - ปัจจุบัน	ผอ.ฝ่ายทรัพยากร	บมจ. ไมต้า แอสเชิท์
						2540 - 2545	ผอ.ฝ่ายขาย	บมจ. ไมต้า แอสเชิท์
2. นายสมศักดิ์ ศักดิ์สุภาพ	กรรมการบริหาร	53	มัธยมศึกษาตอนปลาย - สายวิทย์ สิบตรีบำรุง - อบรมหลักสูตร DAP รุ่นที่ 50/2006		-			

Name	Position	Age (yrs)	Education Background	Relationship with other Mgt	Share holding (%)	Working Experience		
						Period	Position	Company name
1. Mr.Kamol leosivikul	- Chairman of the Board	56	Certificate Vocational Certificate in Accounting Bangkok Business College Trianing DAP 16/2004	Brother Mr. Wisood leosivikul Mr. Sorasak leosivikul	-	2007 - Present	President	DE capital Pcl.
	- President of Executive Committee					2007 - Present	Managing Director	DE capital Pcl.
						2007 - Present	President	Distar Chain Co.,Ltd.
						2007 - Present	Managing Director	Distar Chain Co.,Ltd.
						2007 - Present	Director	Sub Sri Thai Warehouse Pcl.
						2007 - Present	President	J R Deal Co.,Ltd.
						2007 - Present	President	The Lion Hills Golf and Country Club Co.,Ltd.
						2007 - Present	President	Turtle Party Co.,Ltd.
						2006 - Present	President	Samui Peninsula Co.,Ltd.
						2006 - Present	President	Phuket Peninsula Co.,Ltd.
						2006 - Present	President	Hot Spring Co.,Ltd.
						2006 - Present	President	The Retreat Hua-Hin Co.,Ltd.
						2006 - Present	President	Cobra Intelligence Co.,Ltd.
						2006 - Present	President	Top Elements Co.,Ltd.
						2000 - Present	President	Mida leasing Pcl.
						1994 - Present	Managing Director	Pen Publishing Co.,Ltd.
						1992 - Present	President	Mida Medalist Entertainment Pcl.
						1991 - Present	President	Mida Assets Pcl.
						1991 - Present	Managing Director	Mida Assets Pcl.
2. Mr.Somsak Saksuthaporn	- Excutive Committee	53	High School Sitabudt Bumrung School Trianing DAP 50/2006		-	2004-Present	Director	Mida Leasing Pcl.
						2003-Present	Director of Asset Dep.	Mida Assets Pcl.
						1997 - 2002	Sale Director	Mida Assets Pcl.
3. Mr. Wisood leosivikul	- Vice President	47	Bachelor Degree in Community Development Rajabhat Institute Nakornpatom Trianing DAP 16/2004	Brother Mr.Kamol leosivikul Mr. Sorasak leosivikul	-	2006-Present	Director	Cobra Intelligence Co.,Ltd.
						2006-Present	Director	Top Elements Co.,Ltd.
						2004-Present	Vice President and Director	Mida Assets Pcl.
						2004-Present	Director	Mida Leasing Pcl
						2001-Present	Deputy Managing Director	Mida Assets Pcl.
						1997-2001	Sale Director	Mida Assets Pcl.
						1991-1997	Area Manager	Mida Assets Pcl.

ชื่อ-สกุล		ตำแหน่ง	อายุ(ปี)	คุณวุฒิทางการศึกษา	ความสัมพันธ์ ทางครอบครัว ระหว่างผู้บริหาร	สัดส่วน การถือหุ้น (%)	ช่วงเวลา	ตำแหน่ง	บริษัท
ประสพการณ์การทำงานในระยะ 5 ปี ย้อนหลัง									
3. นายวิสูตร เอี่ยมศิริกุล	กรรมการ	48	ปริญญาตรี	คุณวุฒิทางเศรษฐศาสตร์ - สาขาพัฒนาชุมชน สถาบันราชภัฏนครปฐม - อบรมหลักสูตร DAP รุ่นที่ 16/2004	น้องชาย นายมงคล เอี่ยมศิริกุล พี่ชาย นายสรศักดิ์ เอี่ยมศิริกุล	-	2549 - ปัจจุบัน	กรรมการ	บจก.คอปร้า อินเทลลิเจนท์
							2549 - ปัจจุบัน	กรรมการ	บจก.ทอป เอลลิเม้นท์
							2547 - ปัจจุบัน	รองกรรมการผู้จัดการ	บมจ. ไมต้า แอสเซ็ท
							2547 - ปัจจุบัน	กรรมการ	บมจ. ไมต้า ลิซซิง
							2540 - 2544	รองกรรมการผู้จัดการอาวุโส	บมจ. ไมต้า แอสเซ็ท
							2534 - 2540	ผู้อำนวยการฝ่ายขาย	บมจ. ไมต้า แอสเซ็ท
4. นายเอกชัย เอี่ยมศิริกุล	กรรมการ	46	ประกาศนียบัตร - วิชาชีพชั้นสูง สาขา บริหารธุรกิจและการตลาด วิทยาลัยเทคโนโลยีนครปฐม - อบรมหลักสูตร DAP รุ่นที่ 16/2004	น้องชาย นายมงคล เอี่ยมศิริกุล พี่ชาย นายสรศักดิ์ เอี่ยมศิริกุล	-	-	2547 - ปัจจุบัน	รองกรรมการผู้จัดการ	บมจ. ไมต้า แอสเซ็ท
							2547 - ปัจจุบัน	กรรมการ	บมจ. ไมต้า ลิซซิง
							2540 - 2547	ผู้อำนวยการฝ่ายขาย	บมจ. ไมต้า แอสเซ็ท
							2534 - 2540	ผู้จัดการเขต	บมจ. ไมต้า แอสเซ็ท
							2547 - ปัจจุบัน	รองกรรมการผู้จัดการ	บมจ. ไมต้า แอสเซ็ท
							2547 - ปัจจุบัน	กรรมการ	บมจ. ไมต้า ลิซซิง
5. นายสรศักดิ์ เอี่ยมศิริกุล	กรรมการ	42	ประกาศนียบัตร - วิชาชีพ สาขาการบัญชี พณิชยการพระเชตุพน - อบรมหลักสูตร DAP รุ่นที่ 16/2004	น้องชาย นายมงคล เอี่ยมศิริกุล นายวิสูตร เอี่ยมศิริกุล	-	-	2549 - ปัจจุบัน	กรรมการ	บจก.เดอะโลชั่น อิลล์ กอล์ฟ แอนด์ คันทรี คลับ
							2549 - ปัจจุบัน	กรรมการ	บจก.ทอป เอลลิเม้นท์
							2547 - ปัจจุบัน	กรรมการ	บมจ. ไมต้า ลิซซิง
							2545 - ปัจจุบัน	รองกรรมการผู้จัดการ	บมจ. ไมต้า แอสเซ็ท
							2540 - 2545	ผอ.ฝ่ายขาย	บมจ. ไมต้า แอสเซ็ท
							2537 - 2540	ผู้จัดการเขต	บมจ. ไมต้า แอสเซ็ท
6. นางสาวรุ่งระวี เอี่ยมพงษ์ไพฑูรย์	กรรมการ	40	ปริญญาโท บัณฑิตมหาวิทยาลัยเทคโนโลยี มหาวิทยาลัยธรรมศาสตร์ ประกาศนียบัตรชั้นสูง ทางการสอบบัญชี มหาวิทยาลัยธรรมศาสตร์ ปริญญาตรี บัณฑิตบัณฑิต (เกียรตินิยม) มหาวิทยาลัยธรรมศาสตร์ - อบรมหลักสูตร DAP รุ่นที่ 16/2004	น้องชาย นายมงคล เอี่ยมศิริกุล นายวิสูตร เอี่ยมศิริกุล	-	-	2550 - ปัจจุบัน	กรรมการ	บมจ. ทรัพย์ศรีไทย คลังสินค้า
							2550 - ปัจจุบัน	กรรมการ	บมจ. ดีอี แคปปิตอล
							2550 - ปัจจุบัน	กรรมการ	บจก. เจ อาร์ ดี
							2550 - ปัจจุบัน	กรรมการ	บจก. ไดสตาร์ช
							2548 - ปัจจุบัน	กรรมการ	บมจ. ไมต้า แอสเซ็ท
							2547 - ปัจจุบัน	กรรมการ	บมจ. ไมต้า ลิซซิง
7. นายสมชาย เอี่ยมศิริกุล	กรรมการ	42	ประกาศนียบัตร - วิชาชีพ สาขาการบัญชี พณิชยการพระเชตุพน - อบรมหลักสูตร DAP รุ่นที่ 16/2004	น้องชาย นายมงคล เอี่ยมศิริกุล นายวิสูตร เอี่ยมศิริกุล	-	-	2547 - ปัจจุบัน	ผู้ช่วยกรรมการผู้จัดการฝ่ายบัญชี และการเงิน	บมจ. ไมต้า แอสเซ็ท
							2536 - 2547	ผู้อำนวยการฝ่ายบัญชีและ การเงิน	บมจ. ไมต้า แอสเซ็ท
							2533 - 2536	ผู้ช่วยผู้สอบบัญชี	สำนักงานพัชรพรอเดอร์ตีเอส
							2533 - 2536	ผู้ช่วยผู้สอบบัญชี	สำนักงานพัชรพรอเดอร์ตีเอส
							2533 - 2536	ผู้ช่วยผู้สอบบัญชี	สำนักงานพัชรพรอเดอร์ตีเอส
							2533 - 2536	ผู้ช่วยผู้สอบบัญชี	สำนักงานพัชรพรอเดอร์ตีเอส

Name	Position	Age (yrs)	Education Background	Relationship with other Mgt	Share holding (%)	Working Experience		
						Period	Position	Company name
4. Mr.Eakachai leosivikul	- Director	46	Certificate - Diploma in Business and Marketing Rajabhat Institute Nakornpatom Training DAP 16/2004	Brother Mr.Kamol leosivikul Mr. Sorasak leosivikul	-	2004-Present	Vice President and Director	Mida Assets Pcl.
						2004-Present	Director	Mida Leasing Pcl
						1997-2001	Sale Director	Mida Assets Pcl.
						1991-1997	Area Manager	Mida Assets Pcl.
5. Mr.Sorasak leosivikul	- Director	42	Certificate Vocational Certificate in Accounting Chetupon Commercial College Trianing DAP 16/2004	Brother Mr.Kamol leosivikul Mr. Wisood leosivikul	-	2006-Present	Director	The Lion Hills Golf and Country Club Co.,Ltd
						2006-Present	Director	Top Elements Co.,Ltd.
						2004-Present	Director	Mida Leasing Pcl.
						2002-Present	Deputy Managing Director	Mida Assets Pcl.
						1997-2002	Sale Director	Mida Assets Pcl.
						1994-1997	Area Manager	Mida Assets Pcl.
						1991-1994	Branch Manager	Mida Assets Pcl.
6. Ms.Roongrawee lampongpaitoon	- Director	40	Master Degree in Accounting Thammasart University Diploma in Auditing Thammasart University Bachelor Degree in Accounting (Honorable) Thammasart University Trianing DAP 16/2004		-	2007 - Present	Director	Sub Sri Thai Warehouse Pcl.
						2007 - Present	Director	DE capital Pcl.
						2007 - Present	Director	J R Deal Co.,Ltd.
						2007 - Present	Director	Distar Chain Co.,Ltd
						2005 - Present	Director	Mida Assets Pcl.
						2004 - Present	Director	Mida Leasing Pcl.
						2004 - Present	Finance and Accounting	Mida Assets Pcl.
							Deputy Managing Director	
						1993-2004	Finance and Accounting Director	Mida Assets Pcl.
						1990-1993	Assistance Auditor	PricewaterhouseCoopers
7. Mr. Theerawat Kiatsomphob	- Director - Managing Director	49	Master Degree EX-MBA University of the Thai Chamber of Commerce Bachelor Degree in Liberal Arts (Political Seience) Ramkhamhaeng University		-	2001-Present	Executive Committee and Managing Director	Mida Leasing Pcl.
						2000-2001	Deputy Managing Director	Tanachart Management & Services Co.,Ltd.
						1998-2000	Managing Director	Siam City Surat Leasing Co.,Ltd.
						1995-1998	General manager	Sitca Leasing Co.,Ltd.
						1994-1995	Vice President HVP Department	Sitca Finance and Securities PCL

ชื่อ-สกุล	ตำแหน่ง	อายุ(ปี)	คุณวุฒิทางการศึกษา	ความสัมพันธ์ทางครอบครัวระหว่างผู้บริหาร	สัดส่วนการถือหุ้น (%)	ประสบการณ์การทำงานในระยะ 5 ปี ย้อนหลัง	
						ตำแหน่ง	บริษัท
7. นายธีรวัฒน์ เกียรติสมภาพ	กรรมการและกรรมการผู้จัดการ	49	ปริญญาโท EX-MBA มหาวิทยาลัยหอการค้าไทย ปริญญาตรี ศิลปศาสตร์ (รัฐศาสตร์) มหาวิทยาลัยรามคำแหง		-	2544 - ปัจจุบัน กรรมการบริหารและกรรมการผู้จัดการ	บมจ. ไม้ด้า ลิตซิง
						2543 - 2544 ผู้ช่วยกรรมการผู้จัดการ	บจก. ธนชาติ แมเนจเม้นท์ แอนด์ เทอริส
						2541 - 2543 กรรมการผู้จัดการ	บจก. นครหลวง สุราษฎร์ลิตซิง
						2538 - 2541 ผู้จัดการทั่วไป	บจก. ชิพก้า ลิตซิง
						2537 - 2538 รองผู้อำนวยการฝ่ายธุรกิจเช่าซื้อ	บจก. เงินทุนหลักทรัพย์ ชิพก้า
8. พดด้วง จริยะดี	กรรมการและประธานกรรมการตรวจสอบ	53	โรงเรียนนายร้อย พระจุลจอมเกล้ารุ่นที่ 24 หลักสูตรชั้นนายพัน - ประเทศออสเตรเลีย - Fort Benning ประเทศสหรัฐอเมริกา		-	2547- ปัจจุบัน กรรมการและประธานกรรมการตรวจสอบ	บมจ. ไม้ด้า ลิตซิง
						2547-ปัจจุบัน ผู้บังคับการจังหวัดทหารบกจังหวัด กองทัพบก เพชรบุรี	กองทัพบก กระทรวงกลาโหม
						2545-2546 ผู้ทรงคุณวุฒิ	กองทัพบก
						2542-2545 นายทหารฝ่ายเสนาธิการประจำ รัฐมนตรีว่าการ	กระทรวงกลาโหม
						2538-2542 เสนาธิการมณฑลทหารบกที่ 13	กองทัพบก
9. นางสาวพรทิพย์ วิวัฒน์เดชา	กรรมการและกรรมการตรวจสอบ	39	ปริญญาโท บริหารธุรกิจ มหาวิทยาลัยธรรมศาสตร์ ปริญญาตรี คณะพาณิชยศาสตร์และการบัญชี (เกียรตินิยมอันดับ 2) มหาวิทยาลัยธรรมศาสตร์		-	2547- ปัจจุบัน กรรมการและกรรมการตรวจสอบ Senior Manager Management Reporting	บมจ. ไม้ด้า ลิตซิง บมจ. ทูตออร์ปอเรชั่น
						2541-2543 ผู้จัดการฝ่ายเงินและบริหาร	บจก. วิถี สปอร์ต โปรดัคชั่น
						2540-2541 ผู้จัดการบัญชี	บจก. ไร่เลิศ คอมมูนิเคชั่น
						2533-2536 ผู้ช่วยผู้ตรวจสอบบัญชี	เทอริส
							สำนักงานบัญชี ไพรัช วอเตอร์เฮาส์
10. นายเกียรติพร ศิริชัยกุล	กรรมการตรวจสอบ	39	ปริญญาตรี บัญชีบัณฑิต มหาวิทยาลัยธรรมศาสตร์		-	ม.ค. 2549 - ปัจจุบัน กรรมการ	บมจ. ไม้ด้าลิตซิง
						2535 - ปัจจุบัน ผู้สอบบัญชีรับอนุญาต	สำนักงานบัญชีไพรัชเนอ
						2532 - 2535 ผู้สอบบัญชีรับอนุญาต	สำนักงานบัญชี ไพรัชวอเตอร์เฮาส์

Name	Position	Age (yrs)	Education Background	Relationship with other Mgt	Share holding (%)	Working Experience	
						Period	Position
8. Major General Jiradej Mokkasamit	- Director	53	- Chulachomklao Royal Military Academy Course of Colonel 24Th Australia - Fort Benning, United States of America		-	2004-Present	Director and President of Auditing Committee
	- President of Auditing Committee					2004-Present	Commanding General Phetchaburi Military district
						2002-2003	Army Exper
						1999-2002	Staff officer to Military of Defence
						1995-1999	Chife of Staff 13 military Circle
9. Ms. Pornpen Wiwatdecha	- Director	39	Master Degree Business Administration Thammasart University Bachelor Degree Faculty of Commerce and Accountancy (Second Class Honor) Thammasart University		-	2004-Present	Director and Audit Committee
	- Audit Committee					2000-Present	Senior Manager Management Reporting
						1998-2000	Finance & Admin Manager
						1997-1998	Accounting Manager
						1990-1993	Assistance Auditor
10. Mr. Kiattiporn Sirichaisakul	- Audit Committee	39	Bachelor Degree Accounting Thammasart University		-	2006 -Present	Director and Audit Committee
						1992-Present	Auditor
						1989-1992	Auditor
11. Mr. Kittiwat Trivatevorakul	On Behalf of Manager Control and debt Manager Dept.	41	Bachelor Degree Faculty of Low Sripatham University		-	2003-Present	(Acting) Manager of Control and Debt Management Department
						1999-2543	Assistance Manager
						1996-1999	Credit Division Manager
						1991-1996	Head of Credit Section
						1991	Head of Credit Section

ชื่อ-สกุล	ตำแหน่ง	อายุ(ปี)	คุณวุฒิทางการศึกษา	ความสัมพันธ ทางครอบครัว ระหว่างผู้บริหาร	สัดส่วน การถือหุ้น (%)	ประสบการณ์การทำงานในระยะ 5 ปี ย้อนหลัง	
						ตำแหน่ง	บริษัท
11. นายกิตติวัชร ไตรเวทย์วงกุล	รักษาการผู้จัดการ ฝ่ายควบคุมและ บริหารสินเชื่อ	41	ปริญญาตรี นิติศาสตร์ มหาวิทยาลัยศรีปทุม		-	2546 - ปัจจุบัน รักษาราชการฝ่ายควบคุม และบริหารสินเชื่อ ผู้ช่วยผู้จัดการ ผู้จัดการส่วนสินเชื่อ หัวหน้าหน่วย หัวหน้าหน่วย	บมจ. ไม้ด้า ลิคซิ่ง บง. กรุงไทย ธนกิจ บง. ไอเอฟซีที เฟแนมส์ บง. ซีทัก้า ธ. ศรีนคร
12. นายพรชัย ประสิทธิ์พร	ผู้จัดการฝ่ายสินเชื่อ และการตลาด ผู้จัดการฝ่ายสินเชื่อ ภูมิภาค 1	45	ประกาศนียบัตรวิชาชีพ สาขาบัญชี สาคลการบัญชี		-	2546-ปัจจุบัน ผู้จัดการฝ่ายสินเชื่อและการตลาด ผู้จัดการฝ่ายสินเชื่อภูมิภาค 1 ผู้จัดการส่วนสินเชื่อและการตลาด หัวหน้าแผนกสินเชื่อ	บมจ. ไม้ด้า ลิคซิ่ง บมจ. ไม้ด้า ลิคซิ่ง บมจ. ไม้ด้า ลิคซิ่ง บง. ซีทัก้า
13. นายสุวัฒน์ เทียวรัตน์	ผู้จัดการฝ่ายสินเชื่อ ภูมิภาค 2	43	ปริญญาตรี คณะรัฐศาสตร์ มหาวิทยาลัยรามคำแหง		-	2544-ปัจจุบัน 2538-2544 2536-2538 2534-2536 2534 ผู้จัดการฝ่ายสินเชื่อภูมิภาค 2 หัวหน้าหน่วยบริหารหนี้ เจ้าหน้าที่สินเชื่ออาวุโส หัวหน้าหมวดสินเชื่อ เจ้าหน้าที่สินเชื่อ	บมจ. ไม้ด้า ลิคซิ่ง บจก. ซีทัก้า ลิคซิ่ง บมจ. เงินทุนหลักทรัพย์ซีทัก้า บจก. ลูติกร บจก. ลูติกร
14. นางสาวจินดา บุษปาศรี	ผู้อำนวยการฝ่าย บัญชีและการเงิน	37	ปริญญาตรี สาขาบริหารธุรกิจ เอกบัญชี มหาวิทยาลัยขอนแก่น		-	2550- ปัจจุบัน 17 เม.ย.39-2550 ผู้อำนวยการฝ่ายบัญชีและการเงิน ผู้จัดการฝ่ายบัญชี	บมจ. ไม้ด้า ลิคซิ่ง บมจ. ไม้ด้า แอสเสท
15. นายเพชร ช่างคำ	ผู้จัดการฝ่าย สารสนเทศและ เทคโนโลยี	40	ปริญญาตรี สาขาวิทยาศาสตร์ คอมพิวเตอร์ มหาวิทยาลัยรามคำแหง		-	ก.พ. 2547- ปัจจุบัน 2546-2547 2545-2546 2540-2545 2540-2540 2537-2540 2534-2537 ผู้จัดการฝ่ายสารสนเทศ และเทคโนโลยี Senior Account Manager Senior Consultant Project Leader EDP Manager Programmer Programmer	บมจ. ไม้ด้า ลิคซิ่ง Teledata (Thailand) บมจ. เอส.วี.ไอ.เอ บจก. สยามซีดี ไอที Inter Credit & Trust ธ. กสิกรไทย จำกัด (มหาชน) DATAMAT

*** สัดส่วนการถือหุ้นคำนวณจากทะเบียนผู้ถือหุ้น ณ วันที่ 20 กุมภาพันธ์ 2551 ***

Name	Position	Age (yrs)	Education Background	Relationship with other Mgt	Share holding (%)	Working Experience	
						Period	Position
12. Mr. Pornchai Prasitporn	Marketing and Credit Manager Operation Division 1 Dept. Manager	45	Certificate Vocational Certificate in Accounting Sakon College		-	2003-Present	Manager of Marketing and Credit Department of Up-Country Credit 1 Manager of Marketing and Credit Division Head of Credit Unit Head of Credit Unit
						2001-2003	Mida Leasing Pcl.
						2000-2001	Mida Leasing Pcl.
						1991-2000	Sitca Finance and Securities PCL.
13. Mr. Suwat Khiewrat	Operation Division 2 Dept. Manager	43	Bachelor Degree Faculty of Political Science Ramkhamhaeng University		-	2001-Present	Manager of Up-Country Credit 2 Department
						1995-2001	Sitca Leasing Co.,Ltd.
						1993-1995	Sitca Finance and Securities PCL.
						1991-1993	Thitikorn Pcl.
						1991	Thitikorn Pcl.
14. Miss Jinda Bussabasri	Finance and Accounting Director	37	Bachelor Degree Business Management Major in Accounting St.Jhon University		-	2007-Present	Finance and Accounting Director Mida Leasing Pcl.
						1996-Present	Mida Assets Pcl.
15. Mr. Petch Changkham	Information Technology Manager	40	Bachelor Degree Computer Science Ramkhamhaeng University		-	2004-Present	Mida Leasing Pcl.
						2003-2004	Teledata (Thailand)
						2002-2003	SVOA Public Company Limited
						1997-2002	Siam City IT Co., Ltd.
						1997-1997	Inter Credit & Trust
						1994-1997	Kasikorn Bank Pcl.
						1991-1994	DATAMAT

*** Share holding As of 20 February 2008 ***

ในการประชุมคณะกรรมการตรวจสอบของบริษัท ไม้ด้า ลิสซิง จำกัด (มหาชน) ครั้งที่ 4/2550 เมื่อวันที่ 14 พฤศจิกายน 2550 โดยมีกรรมการตรวจสอบ 3 ท่านเข้าร่วมประชุม คณะกรรมการได้ประเมินระบบการควบคุมภายในโดยการซักถามข้อมูลจากฝ่ายบริหารแล้วสรุปได้ว่า จากการประเมินระบบการควบคุมภายในของบริษัทในด้านต่างๆ 5 ด้าน คือ องค์กรและสภาพแวดล้อม การบริหารความเสี่ยง การควบคุมการปฏิบัติงานของฝ่ายบริหาร ระบบสารสนเทศและการสื่อสารข้อมูล ระบบการติดตาม คณะกรรมการเห็นว่าบริษัท ไม้ด้า ลิสซิง จำกัด (มหาชน) มีระบบการควบคุมภายในในเรื่องการทำธุรกรรมกับผู้ถือหุ้นรายใหญ่ กรรมการ ผู้บริหารหรือ ผู้ที่เกี่ยวข้องกับบุคคลดังกล่าวข้างต้น อย่างเพียงพอแล้ว

สำหรับการควบคุมภายในหัวข้ออื่นของระบบควบคุมภายใน ในทางปฏิบัติบริษัทมีระบบการพิจารณาอนุมัติสินเชื่อที่มีการควบคุมภายในที่เพียงพอ โดยเจ้าหน้าที่สินเชื่อ เจ้าหน้าที่ตรวจสอบเครดิต และเจ้าหน้าที่แผนกบัญชีลูกหนี้ จะมีการปฏิบัติงานที่เป็นอิสระต่อกัน และสามารถตรวจสอบได้ โดยขึ้นตรงต่อผู้บังคับบัญชาของแต่ละฝ่าย อีกทั้งฝ่ายควบคุมภายในมีการดำเนินการสุ่มตรวจสอบความถูกต้อง และครบถ้วนของข้อมูลลูกค้า และคอยกำกับดูแลและติดตามการปล่อยสินเชื่ออย่างระมัดระวัง เพื่อให้การพิจารณาอนุมัติสินเชื่อของบริษัทมีการควบคุมที่เพียงพอ

คณะกรรมการตรวจสอบเห็นว่าปัจจุบันบริษัท ไม้ด้า ลิสซิง จำกัด (มหาชน) มีความเพียงพอและความเหมาะสมของระบบควบคุมภายในและการติดตามดูแลการดำเนินงานของบริษัทว่าสามารถป้องกันทรัพย์สินของบริษัทจากการที่ผู้บริหารนำไปใช้โดยไม่ชอบหรือโดยไม่มีอำนาจได้

การดูแลเรื่องการใช้ข้อมูลภายใน

บริษัทมีนโยบายให้กรรมการและผู้บริหารต้องรักษาความลับของบริษัท โดยห้ามนำข้อมูลภายในของบริษัทไปเปิดเผยหรือแสวงหาประโยชน์แก่ตนเองหรือเพื่อประโยชน์แก่บุคคลอื่น ไม่ว่าโดยทางตรงหรือโดยทางอ้อม และไม่ว่าจะได้รับผลตอบแทนหรือไม่ก็ตาม นอกจากนี้กรรมการและผู้บริหารที่ได้รับข้อมูลทางการเงินของบริษัทต้องไม่ใช้ประโยชน์จากข้อมูลดังกล่าวก่อนเปิดเผยสู่สาธารณะ รวมทั้งได้แจ้งให้กรรมการและผู้บริหารเข้าใจในภาระหน้าที่ในการรายงานการถือครองหลักทรัพย์ในบริษัท ตลอดจนการเปลี่ยนแปลงการถือหลักทรัพย์ของ ตนเอง คู่สมรส และบุตรที่ยังไม่บรรลุนิติภาวะ ต่อสำนักงานคณะกรรมการกำกับหลักทรัพย์และตลาดหลักทรัพย์ ทั้งนี้บริษัทได้กำหนดโทษสำหรับผู้แสวงหาผลประโยชน์จากการนำข้อมูลภายในของบริษัทไปใช้ หรือนำไปเปิดเผยจนอาจทำให้บริษัทได้รับความเสียหาย โดยพิจารณาลงโทษตามควรแก่กรณี ได้แก่ การตักเตือนด้วยวาจา การตักเตือนเป็นหนังสือ การภาคทัณฑ์ ตลอดจนการเลิกจ้างพนักงานการเป็นพนักงานด้วยเหตุไล่ออก ปลดออก หรือให้ออก แล้วแต่กรณี เป็นต้น

Internal Control

The Board of Directors meeting of Mida Leasing Public Company Limited no. 4/2007, held on 14 November 2007, attended by three audit committee members. The Board of Directors assessed the internal control of the Company by means of conducting inquiries with the management and concluded from the assessment of the internal control system in five areas, namely, control environment, risk assessment, control activities, information and communication, and monitoring to protect directors, managements, major shareholders or related parties as mentioned above that it is sufficient.

As for the internal control in other aspects, in practice, the Company has an appropriate credit approval procedure. Credit officer, credit review officer and Account Receivables Department officers are independent from one another and can be monitored, in which they report directly to each of their department supervisor. Moreover, the internal control department randomly checks the correctness and completeness on the information of the customers and carefully monitors the credit approval process to ensure the sufficient monitoring system.

The Board of Directors opines that Mida Leasing Public Company Limited has an adequate and appropriate internal control system and that the monitoring process on the operation of the Company can protect the Company from any misuse by the management without authorized authority.

Governance of the usage of inside information

The Company has a policy to protect directors and managements from directly or indirectly disclosing inside information of the Company for their own and others benefits no matter their will receive compensation or not. In addition directors and managements who receive financial information of the Company must not exploit such information prior to the disclosure to the public. The Company also educates directors and managements the responsibilities in reporting the possession of securities of himself/herself, his/her spouse, and his/her minor children to the Stock Exchange Commission. The Company has determined the penalty on person who exploits the Company's inside information for their own benefit or disclose to public lead that may damage the Company. The Company shall review each case suitably. However, early prevention measures include verbal warning, written notice, sanction and termination of employment (if it deems appropriate).

รายงานการปฏิบัติตามหลักการกำกับดูแลกิจการที่ดี

คณะกรรมการบริษัทมีนโยบายการปฏิบัติตามข้อพึงปฏิบัติที่ดี (Code of Best Practices) สำหรับกรรมการบริษัทจดทะเบียนที่เป็นไปตามแนวทางของตลาดหลักทรัพย์แห่งประเทศไทย ทั้งนี้บริษัทได้กำหนดการกำกับดูแลกิจการที่ดีดังต่อไปนี้

1. นโยบายด้านธรรมาภิบาล

บริษัทให้ความสำคัญต่อธรรมาภิบาลที่ดีเพื่อสร้างความเชื่อมั่นแก่ผู้ถือหุ้น พนักงานและลูกค้า รวมทั้งความเป็นประโยชน์ทางเศรษฐกิจต่อบริษัทในระยะยาว โดยเน้นถึงระบบการควบคุม การตรวจสอบภายใน การบริหารความเสี่ยง และการกำกับดูแลฝ่ายบริหารให้ดำเนินการตามนโยบายอย่างมีประสิทธิภาพ ภายใต้ข้อกำหนดของกฎหมายและจริยธรรมทางธุรกิจ

2. สิทธิของผู้ถือหุ้นและการประชุมผู้ถือหุ้น

ในปี 2546 บริษัทมีสถานะเป็นบริษัทจำกัด มีการประชุมผู้ถือหุ้นโดยได้ส่งหนังสือเชิญประชุมพร้อมทั้งข้อมูลประกอบการประชุมล่วงหน้าตามที่กฎหมายกำหนดและได้มีการบันทึกรายงานการประชุมผู้ถือหุ้นอย่างถูกต้องครบถ้วน พร้อมทั้งเปิดโอกาสให้ผู้ถือหุ้นมีสิทธิอย่างเท่าเทียมกันในการตรวจสอบการดำเนินการ สอบถามและแสดงความคิดเห็นในที่ประชุม หลังจากที่บริษัทได้แปรสภาพเป็นบริษัทมหาชนจำกัดและเป็นบริษัทจดทะเบียนในตลาดหลักทรัพย์ บริษัทมีนโยบายในการเพิ่มทางเลือกให้ผู้ถือหุ้นในกรณีที่ไม่สามารถเข้าร่วมประชุมด้วยตนเองได้ โดยสามารถมอบอำนาจให้กับกรรมการอิสระได้ นอกจากนี้บริษัทยังได้ให้ความสำคัญต่อการให้ข้อมูลที่สำคัญแก่ผู้ถือหุ้นอย่างสม่ำเสมอและทั่วถึง

3. สิทธิของผู้มีส่วนได้เสีย

บริษัทได้ให้ความสำคัญกับผู้มีส่วนได้เสียทุกกลุ่ม ซึ่งประกอบด้วย พนักงาน ผู้บริหาร ลูกค้า เจ้าหนี้ คู่แข่ง รวมถึงสังคม เนื่องจากบริษัทตระหนักถึงแรงสนับสนุนจากผู้มีส่วนได้เสียดังกล่าวโดยบริษัทจะปฏิบัติตามกฎหมายและกฎระเบียบต่างๆที่เกี่ยวข้องเพื่อให้สิทธิของผู้มีส่วนได้เสียดังกล่าวได้รับการดูแลอย่างดี

4. ภาวะผู้นำวิสัยทัศน์

คณะกรรมการมีส่วนร่วมในการกำหนดวิสัยทัศน์ ภารกิจ กลยุทธ์ เป้าหมาย แผนธุรกิจและงบประมาณของบริษัทตลอดจนกำกับดูแลให้ฝ่ายจัดการดำเนินการให้เป็นไปตามแผนธุรกิจและงบประมาณที่กำหนดไว้ รวมทั้งจัดให้มีระบบการควบคุมภายใน การตรวจสอบภายใน และการบริหารความเสี่ยง ที่มีประสิทธิภาพและประสิทธิผล นอกจากนี้ยังกำหนดขอบเขตอำนาจหน้าที่และประเภทรายการรวมทั้งวงเงินที่สามารถอนุมัติของคณะกรรมการบริหาร และกรรมการผู้จัดการ

5. ความขัดแย้งทางผลประโยชน์

คณะกรรมการบริษัทได้ให้ความสำคัญและระมัดระวังไม่ให้เกิดปัญหาความขัดแย้งทางผลประโยชน์ เช่น ในการประชุมคณะกรรมการบริษัทหากมีกรณีใดที่กรรมการท่านใดเข้าข่ายที่อาจก่อให้เกิดความขัดแย้งทางผลประโยชน์ กรรมการท่านนั้นจะออกเสียงลงคะแนน และจะบันทึกรายชื่อกรรมการที่งดออกเสียงลงคะแนน พร้อมเหตุผลที่งดออกเสียงไว้ในมติที่ประชุมกรรมการในเรื่องนั้นๆด้วย และเพื่อป้องกันความขัดแย้งทางผลประโยชน์ระหว่างบริษัทกับบุคคลที่เกี่ยวข้องกัน บริษัทได้กำหนดให้การทำการรายการดังกล่าวต้องผ่านการพิจารณาอย่างถี่ถ้วนจากคณะกรรมการตรวจสอบ และหากจำเป็นก็ต้องได้รับอนุมัติจากคณะกรรมการบริษัทและที่ประชุมผู้ถือหุ้น รวมทั้งจะต้องปฏิบัติตามหลักเกณฑ์ที่ตลาดหลักทรัพย์กำหนด และจะต้องเปิดเผยรายละเอียด มูลค่ารายการ คู่สัญญา เหตุผล/ความจำเป็น ไว้ในรายงานประจำปี และแบบ 56-1

6. จริยธรรมธุรกิจ

บริษัทมีนโยบายในการดำเนินธุรกิจอย่างมีจริยธรรมเป็นหลักสำคัญและเพื่อให้พนักงานทุกคนได้ตระหนักถึงความสำคัญดังกล่าว บริษัทจึงได้จัดทำข้อพึงปฏิบัติที่เป็นลายลักษณ์อักษรแก่กรรมการและพนักงาน เพื่อใช้เป็นแนวทางปฏิบัติ ซึ่งครอบคลุมหัวข้อต่างๆที่สำคัญ เช่น ความซื่อสัตย์ คุณธรรม ความขัดแย้งทางผลประโยชน์ และการปฏิบัติตามข้อกำหนดต่างๆ รวมทั้งยังได้มีบทกำหนดโทษทางวินัยอีกด้วย

Report on the Good Corporate Governance

The Board of Directors has adopted the Code of Best Practices stipulated for executives of the listed companies and in compliance with the guidelines of the SET.

Good governance practices as adopted by the Company is as follows:

1. Policy on Corporate Governance

The Company is aware of the importance of good corporate governance for the long-term benefits and sustainability of the Company, stakeholders, clients and employees. The Company has thus mapped out the policy and directions regarding the internal control, internal audit, risk management and so that the management can operate the business in accordance to policy efficiently with the purview of the laws and the code of business ethics.

2. Rights of Shareholders and Shareholders' Meeting

In early 2004, the Company was still a private limited company. The Company has arranged for Shareholders' Meeting by sending Notice summoning the meeting and meeting documents to the shareholders in line with the Company's Bylaws. The Company also provides an opportunity for the shareholders to have their questioned answered, and suggestions and opinion addressed. Once the Company changed its status to a public limited company and became one of the listed companies on the Stock Exchange of Thailand, the Company also offers an alternative to the shareholders who are unable to meeting to appoint the Independent Directors as their proxies. The Company is aware of the importance of disseminating the information regularly and on the fair basis to all shareholders.

3. Rights of Stakeholders

The Company is fully aware of the importance of the rights of all groups of stakeholders such as employees, executive management, creditors, competitors, and the society. The Company thus complies with the law and regulations to ensure that all stakeholders are duly taken care at the most.

4. Leadership and Vision

The Board of Directors of the Company considered and put in place the Company's visions, missions, strategies, targets, business plans and budget plans as proposed by the management team, as well as monitoring the implementation of the above. The Board also put in place effective internal control system, internal audit system and risk management measures. Moreover, the Board also considers the segregation of duties and responsibilities, as well as the authorization of credit approval of that of, the Board of Directors, the management and that of the Managing Director.

5. Conflicts of Interests

The Board of Directors will take a prudent action in the transactions of cross over entries and may create conflict of interests, for an example, should any of the directors is a conflicting party in any board meeting, he shall not exercise his vote and details will be recorded in the meeting minute accordingly. The Company has also established procedure to prevent possible conflict in the future. Any connected transactions or those that are deem conflicting must seek acknowledgment from the Audit Committee. The above matters might have to be obtained by an approval from the board's and/or shareholders should it deems necessary. In essence, the Company will duly complied with the regulations and the requirements by the Securities Exchange Commission (SEC) and the Stock Exchange of Thailand. The details of the transaction in terms of value, agreement parties, rationale and necessity will be disclosed in the annual report and Form 56-1 accordingly.

6. Business Ethics

The Company has established its missions and business objectives with business ethics as its utmost importance. The Company, therefore, put in writing the Code of Best Practices for the directors, management and employees to adhere to ensure that directors, management and employees perform their duties with integrity, transparency and fairness to the Company, all groups of stakeholders and the public. Compliance guidelines and disciplinary punishment measures are also established.

7. การถ่วงดุลของกรรมการที่ไม่เป็นผู้บริหาร

บริษัทมีคณะกรรมการทั้งสิ้นจำนวน 10 ท่าน โดยมีรายละเอียดดังนี้

รายชื่อ	เป็นผู้บริหาร	ไม่เป็นผู้บริหาร	กก.ที่เป็นอิสระ	กก.ตรวจสอบ
1. นายกมล เอี้ยวศิริกุล	✓	-	-	-
2. นายสมศักดิ์ ศักดิ์สุธาท	✓	-	-	-
3. นายวิสูตร เอี้ยวศิริกุล	-	✓	-	-
4. นายสรศักดิ์ เอี้ยวศิริกุล	-	✓	-	-
5. นายเอกชัย เอี้ยวศิริกุล	-	✓	-	-
6. นางสาวรุ่งระวี เอี่ยมพงษ์ไพฑูรย์	-	✓	-	-
7. นายธีรวัฒน์ เกียรติสมภพ	✓	-	-	-
8. พลตรี จิระเดช โมกขะสมิต	-	✓	✓	✓
9. นายเกียรติพร ศิริชัยสกุล	-	✓	✓	✓
10. นางสาวพรเพ็ญ วิวัฒน์เดชา	-	✓	✓	✓
รวม	3	7	3	3

กรรมการที่เป็นผู้บริหาร จำนวน 3 ท่าน คิดเป็น 1 ใน 3 ของกรรมการทั้งหมด

กรรมการที่ไม่ได้เป็นผู้บริหาร จำนวน 7 ท่าน คิดเป็น 2 ใน 3 ของกรรมการทั้งหมด

กรรมการที่เป็นอิสระ 3 ท่าน โดยเป็นกรรมการตรวจสอบทั้งหมด คิดเป็น 1 ใน 3 ของกรรมการทั้งหมด

8. การรวมหรือแยกตำแหน่ง

บริษัทได้แยกตำแหน่งประธานกรรมการและกรรมการผู้จัดการเป็น 2 ตำแหน่ง และไม่ได้เป็นบุคคลเดียวกัน โดยแยกอำนาจหน้าที่ระหว่างกันไว้อย่างชัดเจน และไม่มีคนใดคนหนึ่งมีอำนาจไม่จำกัด นอกจากนี้โครงสร้างของคณะกรรมการบริษัทยังประกอบด้วยกรรมการตรวจสอบเป็นจำนวน 3 ท่านเพื่อให้เกิดการถ่วงดุลและการสอบทานการบริหารงาน

9. คำตอบแทนกรรมการและผู้บริหาร

บริษัทได้กำหนดคำตอบแทนกรรมการโดยได้รับการอนุมัติจากที่ประชุมผู้ถือหุ้นโดยได้กำหนดคำตอบแทนกรรมการเป็นจำนวนรวมไม่เกิน 3 ล้านบาทต่อปี และคำตอบแทนแก่ผู้บริหาร ซึ่งเป็นระดับที่เหมาะสมและเพียงพอที่จะชักนำและรักษาผู้ที่มีคุณสมบัติที่เหมาะสมในการเป็นกรรมการและผู้บริหารของบริษัทได้

10. การประชุมคณะกรรมการ

บริษัทได้กำหนดให้มีการประชุมคณะกรรมการอย่างสม่ำเสมอและมีการประชุมพิเศษเพิ่มเติมตามความจำเป็น โดยการประชุมในแต่ละครั้ง บริษัทได้มีการกำหนดวาระในการประชุมอย่างชัดเจนและมีการส่งหนังสือเชิญประชุมพร้อมรายละเอียดล่วงหน้าเป็นเวลาไม่น้อยกว่า 7 วัน และได้มีการจัดบันทึกและจัดทำรายงานการประชุมเป็นลายลักษณ์อักษรทุกครั้ง เพื่อให้คณะกรรมการและผู้ที่เกี่ยวข้องสามารถตรวจสอบได้ ทั้งนี้ในปี 2548 คณะกรรมการมีการประชุมรวมทั้งสิ้น 8 ครั้ง

11. คณะอนุกรรมการ

บริษัทมีการแต่งตั้งคณะอนุกรรมการชุดต่างๆ เพื่อช่วยในการกำกับดูแลกิจการประกอบด้วยคณะอนุกรรมการชุดต่างๆ ดังนี้

- คณะกรรมการบริหาร
คณะกรรมการบริหารได้รับการแต่งตั้งเมื่อ 3 มกราคม 2549 มีวาระการดำรงตำแหน่งคราวละ 2 ปี ประกอบด้วยกรรมการจำนวน 3 ท่าน
- คณะกรรมการตรวจสอบ
คณะกรรมการตรวจสอบได้รับการแต่งตั้งเมื่อวันที่ 16 มกราคม 2549 มีวาระการดำรงตำแหน่งคราวละ 2 ปี ประกอบด้วยกรรมการจำนวน 3 ท่าน
- คณะกรรมการจัดสรร
เนื่องจากผู้ถือหุ้นได้มีมติให้บริษัททำการออกไปสำคัญแสดงสิทธิที่จะซื้อหุ้นสามัญของบริษัทให้แก่กรรมการและพนักงานของบริษัท บริษัทจึงได้มีการแต่งตั้งคณะกรรมการจัดสรรเพื่อทำหน้าที่จัดสรรใบสำคัญแสดงสิทธิดังกล่าว ซึ่งคณะกรรมการจัดสรรประกอบด้วยกรรมการจำนวน 3 ท่าน
อย่างไรก็ตามบริษัทยังไม่มีกรรมการกำหนดคำตอบแทน แต่มีการพิจารณาเบื้องต้นที่เหมาะสม โดยเปรียบเทียบกับบริษัทที่อยู่ในอุตสาหกรรมเดียวกันและมีขนาดใกล้เคียงกัน รวมทั้งผลประกอบการของบริษัทประกอบการพิจารณากำหนด

7. Balance of Power from the Non-Management Directors

The Board of Directors is composed of nine members, as detailed below:

Name	Management	Non-Management	Independent Directors	Audit committee
Mr. Kamol leosivikul	✓	-	-	-
Mr. Somsak Saksuthaporn	✓	-	-	-
Mr. Wisood leosivikul	-	✓	-	-
Mr. Sorasak leosivikul	-	✓	-	-
Mr. Eakachai leosivikul	-	✓	-	-
Miss Roongrawee Iampongpaiboon	-	✓	-	-
Mr. Theerawat Kiatsomphob	✓	-	-	-
Major General Jiradej Mokkalasmit	-	✓	✓	✓
Mr. Kiattiporn Sirichaisakul	-	✓	✓	✓
Ms. Pornpen Wiwatdech	-	✓	✓	✓
Total	3	7	3	3

- No. of Management Directors: 3 (out of 10 directors)
- No. of Non-Management Directors: 7 (out of 10 directors)
- Independent Directors: 3 (all of which are in the Audit Committee or one-third of all directors)

8. Consolidation and Segregation of Power

In order to segregate the policy making from business supervision and routine administration, the President and the Managing Director shall not be the same person. Besides, the authorization of each position is clearly defined and neither one of them has the absolute power. In addition, a balance of power to monitor the management is ensured by the appointment of three independent directors in the audit committee in the Board of Directors.

9. Remuneration of Directors and Executives

With the approval from the Shareholder's meeting, the total director's remuneration shall not exceed three million baths per annum. The executives' remuneration is as detailed in earlier section. The above remuneration will be commensurate with the appropriateness and responsibilities of each director and executives, as well as it should be at competitive level to attractive capable directors and executives for the Company.

10. Board of Directors' Meetings

The Board of Directors' Meetings will be held on a regular basis and the extra meetings as deemed necessary. A notice together with the agenda and documents summoning the meeting will be sent at least 7 days in advance. Every meeting minute will be recorded in writing and later prepared in form of a report for examination the directors and related persons. In 2005, there are altogether twelve board of directors' meetings being held.

11. SubCommittee

The Company has various subcommittees as follows:

- Executive Committee
The Executive Committee, consist three directors, was appointed as of January 3, 2006 and having 2-year term of office.
- Audit Committee
The Audit Committee, consist three independent directors, was appointed as of January 16, 2006 and having 2-year term of office.
- Allocation Committee
The Allocation Committee consist three directors to oversee the allocation of ESOP warrants to the executive and employees. The issuance of ESOP warrants were approved in the shareholders' meeting in 2004.
In the mean time, the Company does not have a remuneration committee but has planned to set up this committee in the future. At present, the Company's remuneration is compatible with that of similar businesses of the same size and business performance.

12. ระบบการควบคุมและการตรวจสอบภายใน

บริษัทให้ความสำคัญแก่ระบบการควบคุมภายในทั้งในระดับบริหารและระดับปฏิบัติงาน โดยมีฝ่ายตรวจสอบภายในซึ่งรายงานตรงต่อกรรมการผู้จัดการและคณะกรรมการตรวจสอบเป็นกลไกหลักในการสร้างเสริมระบบการควบคุมภายใน และตรวจสอบภายใน รวมทั้งติดตามให้มีการปรับปรุงแก้ไขข้อบกพร่องที่พบจากการตรวจสอบ เพื่อลดความเสี่ยงในการดำเนินธุรกิจ และกลไกหลักที่สำคัญอีกประการหนึ่งคือบริษัทได้จัดให้มีการกำหนดภาระหน้าที่ของฝ่ายปฏิบัติการและของผู้บริหารไว้อย่างชัดเจน มีการแบ่งแยกหน้าที่ของผู้ปฏิบัติงานและผู้ติดตามประเมินผลออกจากกันเพื่อให้มีการถ่วงดุลและตรวจสอบระหว่างกันอย่างเพียงพอ นอกจากนี้บริษัทได้ให้ความสำคัญต่อข้อเสนอแนะจากผู้ตรวจสอบบัญชีเพื่อให้มีการพัฒนาระบบการควบคุมภายในให้มีประสิทธิผลมากขึ้น

13. รายงานของคณะกรรมการ

คณะกรรมการเป็นผู้รับผิดชอบต่อการเงินของบริษัทและข้อมูลทางการเงินที่ปรากฏในรายงานประจำปี งบการเงินดังกล่าวจัดทำขึ้นตามมาตรฐานการบัญชีที่รับรองทั่วไปในประเทศไทย โดยเลือกใช้นโยบายบัญชีที่เหมาะสมและถือปฏิบัติอย่างสม่ำเสมอและใช้ดุลยพินิจอย่างระมัดระวัง และประมาณการที่ดีที่สุดในการจัดทำรวมทั้งมีการเปิดเผยข้อมูลอย่างเพียงพอในหมายเหตุประกอบงบการเงิน ทั้งนี้ ที่ประชุมสามัญผู้ถือหุ้นครั้งที่ 2/2547 ได้มีมติแต่งตั้งคณะกรรมการตรวจสอบ ซึ่งประกอบด้วยกรรมการที่ไม่เป็นผู้บริหารเป็นผู้ดูแลรับผิดชอบเกี่ยวกับคุณภาพของรายงานงบการเงินและระบบการควบคุมภายใน

14. ความสัมพันธ์กับผู้ลงทุน

บริษัทมีนโยบายการให้ความสำคัญต่อการเปิดเผยข้อมูลที่มีความถูกต้อง ครบถ้วนและทันการณ์ให้ผู้ถือหุ้นและผู้ที่เกี่ยวข้องได้รับทราบอย่างทั่วถึง โดยภายหลังจากการเข้าจดทะเบียนในตลาดหลักทรัพย์ฯ บริษัทมีนโยบายที่จะจัดให้มีเจ้าหน้าที่ดูแลงานนักลงทุนสัมพันธ์เพื่ออำนวยความสะดวกแก่นักลงทุนในการสอบถามข้อมูลต่างๆ ที่ครบถ้วน ถูกต้อง และทันเวลา

12. Internal Control and Audit System

Internal control and audit system is always of major concern to the Company. To ensure the effectiveness and independence of the internal audit, the internal audit department directly reports the audit result to the Managing Director and Audit Committee. The Audit Committee regularly evaluates the adequacy and appropriateness of the internal audit system as well as following up the corrections of the weaknesses based on the result of the inspections so as to minimize the risk involved. The Company has also clearly defined in writing the power and duties of the operating staffs and supervisors to ensure appropriateness internal check and balance. Additionally, the Company also gives importance to the comments as given by the external auditors so as to ensure the effectiveness of the internal control system.

13. The Board of Directors Report

The Board of Directors is entirely responsible for the approval of the annual Financial Statements of the Company and for the financial information disclosed in the annual report. After its careful consideration, the Board of Directors is of the opinion that the Financial Statements were prepared in accordance with generally accounting standards having sufficient disclosure of information in the notes to the Financial Statements. According to the Extraordinary of the Shareholders No: 2/2004, the Audit Committee, which comprised of independent directors were appointed to oversee the quality of the financial reports and the internal control system.

14. Relationship with investors

The Company is aware of the importance of reporting accurate and complete information within the prescribed time period to all shareholders and related parties. The Company therefore will set up the investor relation division to answer all questions raised by shareholders and responsible for preparing all information that will be released to SET and shareholders in the timely manner.

รายการระหว่างกัน

บุคคลที่อาจมีความขัดแย้งทางผลประโยชน์		มูลค่าของรายการ				ยอดเจ้าหนี้ / ลูกหนี้คงค้าง ณ 31 ธ.ค. 50
ความสัมพันธ์		ลักษณะของรายการ	นโยบายราคา	2548	2549	2550
1. บริษัท ไม่น้ำ แอลเอส (ประเทศไทย) จำกัด	ความสัมพันธ์รวม	1. บริษัทเช่าวงพื้นที่อาคารเพื่อใช้เป็นสำนักงาน จากบริษัท ไม่น้ำ แอลเอส (ประเทศไทย) จำกัด (ผู้ให้เช่าช่วง) โดยมีพื้นที่ทั้งหมด 185.4 ตารางเมตร อายุสัญญา 2 ปี ตั้งแต่วันที่ 1 ธันวาคม 2546 ถึง 30 พฤศจิกายน 2548 และมีการแก้ไขสัญญาเช่าช่วง ในเรื่องการขยายพื้นที่เช่าช่วง เมื่อวันที่ 9 กุมภาพันธ์ 2547	ราคาเช่าเหมาเป็นราคาเดียวกันกับราคาที่ผู้ให้เช่าช่วงเช่ามาจากผู้ให้เช่า โดยจ่ายชำระเป็นรายเดือน ในอัตราเดือนละ 70,263 บาท	281,052 บาท	2548	2550
		** ตั้งแต่วันที่ 9 กุมภาพันธ์ 2547 ได้ทำสัญญาเช่ากับเจ้าของอาคารโดยตรง		-	-	-
		2. บริษัทจ่ายชำระค่าใช้จ่ายดำเนินงานให้กับ บริษัท ไม่น้ำ แอลเอส (ประเทศไทย) จำกัด ได้แก่ ค่าเช่าที่ จอดรถ ค่ารักษาความปลอดภัย ค่ารักษาความสะอาด ค่าไฟฟ้า ค่าน้ำประปา และค่าโฆษณา	ราคาที่เกิดขึ้นจริง ซึ่งเป็นไปตามราคาตลาด	126,761.10 บาท	-	-
2. บริษัท ไม่น้ำ แอลเอส จำกัด (มหาชน)	เป็นผู้ถือหุ้นใหญ่ของบริษัท มีผู้บริหารและกรรมการร่วมกัน*	3. บริษัทได้ซื้อเครื่องปรับอากาศ เครื่องตกแต่ง และเครื่องใช้สำนักงานมาจากบริษัท ไม่น้ำ แอลเอส จำกัด บริษัทได้มีการขยายพื้นที่เพิ่มขึ้น จึงมีการโอนเครื่องใช้สำนักงานดังกล่าวมาเป็นของบริษัท	ราคาซื้อขายตามมูลค่าทางบัญชี	140,865.61 บาท	-	-
		1. บริษัทซื้อเครื่องปรับอากาศ, เครื่องตกแต่ง สำนักงาน, เครื่องใช้สำนักงาน, ระบบคอมพิวเตอร์ มาจากบุคคลดังกล่าว เพื่อติดตั้งในสำนักงานและสาขาของบริษัท	ราคาซื้อขายที่เกิดขึ้นจริงเป็นราคาตลาด	80,255 บาท	214,978 บาท	-
		2. บริษัทได้จ่ายค่าใช้จ่ายอื่น ๆ ได้แก่ ค่าแบบพิมพ์ ค่าเครื่องเขียน ค่าประกันภัยอาคาร ค่าโฆษณา เป็นต้น ให้แก่บุคคลดังกล่าว	ราคาซื้อขายที่เกิดขึ้นจริงเป็นราคาตลาด	320,020 บาท	1,024,232 บาท	10,165 บาท
3. บริษัท เวิร์บเบ็ค โอ เอ แอนด์คอมมิวนิตีส์ จำกัด	มีผู้บริหารและกรรมการร่วมกัน	3. เงินกู้ยืมระยะสั้น	อัตราดอกเบี้ยร้อยละ 7.10-8.00 ต่อปี	1,276,000,000 บาท	322,000,000 บาท	350,000,000 บาท
		4. ดอกเบี้ยจ่าย	อัตราดอกเบี้ยเป็นราคาตลาด	29,082,026 บาท	35,130,224 บาท	23,456,514 บาท
		5. ซื้อรถยนต์นั่ง	ราคาซื้อขายที่เกิดขึ้นจริงเป็นราคาตลาด	-	2,200,000 บาท	-
3. บริษัท เวิร์บเบ็ค โอ เอ แอนด์คอมมิวนิตีส์ จำกัด	มีผู้บริหารและกรรมการร่วมกัน	1. ค่าซ่อมแซมบำรุงรักษาอุปกรณ์สำนักงาน	ราคาซื้อขายเป็นราคาตลาด	26,035 บาท	-	-
		ร่วมกัน		-	-	-
	คือ นายกมล เอี่ยมศิริกุล			-	-	-

บุคคลที่อาจ มีความขัดแย้ง ทางผลประโยชน์	ความสัมพันธ์	ลักษณะของรายการ	มูลค่าของรายการ				ยอดเจ้าหนี้ / ลูกหนี้คงค้าง ณ 31 ธ.ค. 50
			นโยบายราคา	2548	2549	2550	
4. บริษัท เพน พัลลิ่ง จำกัด	- มีผู้บริหารและกรรมการ ร่วมกัน คือ นายภมร เอี่ยมศิริกุล - ถือหุ้นโดยกลุ่มเอี่ยมศิริกุล 100%	1. บริษัทได้ซื้อสินค้าจากผู้ขายบุคคลดังกล่าว เพื่อจุด ประสงค์ในการส่งเสริมการขาย	ราคาส่งร้านตัวแทนจำหน่าย	799,000 บาท	676,500 บาท	814,000 บาท	102,025 บาท
5. บริษัท คลับคาร์ อินเตอร์ เนชั่นแนล จำกัด เปลี่ยนชื่อเป็น บริษัท ไอ เอ็ม ซีที คอร์ป จำกัด	- มีผู้บริหารและกรรมการ ร่วมกัน คือ นายภมร เอี่ยมศิริกุล (สิ้นสุดเดือน พ.ย. 2550)	1. ซื้อสินค้าสำหรับให้บริการสินค้าเพื่อซื้อ	ต้นทุนบวกกำไรส่วนเพิ่ม	-	48,225,710 บาท	90,007,434 บาท	-
6. บริษัท คอปร้า อินเตอร์ลิ เจนท์ จำกัด	- มีผู้บริหารและกรรมการ ร่วมกัน คือ นายภมร เอี่ยมศิริกุล	1. จ่ายค่าเช่า 2. ซื้อที่ดินและอาคาร	ราคาตลาด ราคาซื้อขายเป็นราคาตลาด	-	-	600,000 บาท 33,590,000 บาท	- -
7. บริษัท สมุยเพนินซูลา จำกัด	- มีผู้บริหารและกรรมการ ร่วมกัน คือ นายภมร เอี่ยมศิริกุล	1. รายได้ดอกเบี้ยเพื่อซื้อ	อัตราดอกเบี้ยตามสัญญาเช่าซื้อ	-	-	58,399.25	350,949
8. บริษัท เดอะไฮแอตเวิลด์ กอล์ฟ แอนด์คันทรีคลับ จำกัด	- มีผู้บริหารและกรรมการ ร่วมกัน คือ นายภมร เอี่ยมศิริกุล	1. รายได้ดอกเบี้ยเพื่อซื้อ	อัตราดอกเบี้ยตามสัญญาเช่าซื้อ	-	-	9,093.21	978,210
9. บริษัท ควอลิตี้ วาเคชั่น คลับ จำกัด	- มีผู้บริหารและกรรมการ ร่วมกัน คือ นายภมร เอี่ยมศิริกุล	1. รายได้ดอกเบี้ยเพื่อซื้อ	อัตราดอกเบี้ยตามสัญญาเช่าซื้อ	-	-	9,093.21	11,733,868
10. บริษัท ไดสดาร์เทน จำกัด	- มีผู้บริหารและกรรมการ ร่วมกัน คือ นายภมร เอี่ยมศิริกุล	1. รายได้ค่าบริหารจัดการกับหนี้	ร้อยละ 6.00 ของยอดหนี้ที่เรียกเก็บได้	-	-	1,412,938.76	327,896
11. บริษัท ดี แคปิตอล จำกัด (มหาชน)	- มีผู้บริหารและกรรมการ ร่วมกัน คือ นายภมร เอี่ยมศิริกุล	1. รายได้ค่าบริหารจัดการกับหนี้	ร้อยละ 6.00 ของยอดหนี้ที่เรียกเก็บได้	-	-	1,753,391.05	327,131

Related person who may have conflicts of interest	Relationship	Description	Pricing policy	Value of Transaction (THB)			Outstanding creditor/debtor 2007
				2005	2006	2007	
4. Pen Publishing Co. Ltd.	- Common Directors and Management, Mr. Kamol leosivikul - leosivikul Group holds 100% of Pan Publishing's share.	1. Magazine purchased for the used in sales promotion.	Distributor price	799,000	676,500	814,000	102,025
5. Club Car (International)Co.,Ltd. Changed Name to I.M.I.M.C.C. Corp Co.,Ltd	- Common Directors and Management,Mr. Kamol leosivikul (Ended of November 2007)	1.Purchase goods for hire purchase service	Cost with margin	-	46,225,710	90,007,434	-
6. Cobra Intelligence Co., Ltd	- Common Directors and Management, Mr. Kamol leosivikul	1. rental payment 2. Purchase land and building	Market price Market price	- -	- 33,590,000	600,000	- -
7. Samui Peninsula Co.,Ltd.	- Common Directors and Management, Mr. Kamol leosivikul	1. Interest income from hire purchase	Interest rate by hire purchase contract	-	-	58,399,25	350,949
8. The Lion Hill Golf and Country Club Co.,Ltd.	- Common Directors and Management, Mr. Kamol leosivikul	1. Interest income from hire purchase	Interest rate by hire purchase contract	-	-	9,093,21	978,210
9. Quality Vacation Club Co.,Ltd.	-Common Directors and Management, Mr. Kamol leosivikul	1. Interest income from hire purchase	Interest rate by hire purchase contract	-	-	9,093,21	11,733,868
10. Distar Chain Co.,Ltd.	-Common Directors and Management, Mr. Kamol leosivikul	1. Revenue from debt collection	6% of debt collection	-	-	1,412,938.76	327,896
11. DE Capital Plc.	-Common Directors and Management, Mr. Kamol leosivikul	1. Revenue from debt collection	6% of debt collection	-	-	1,753,391.05	327,131

บุคคลที่อาจ มีความขัดแย้ง ทางผลประโยชน์	ความสัมพันธ์	ลักษณะของรายการ	มูลค่าของรายการ				ยอดเจ้าหนี้ / ลูกหนี้คงค้าง ณ 31 ธ.ค. 50
			นโยบายราคา	2548	2549	2550	
12. กรรมการของบริษัทไม่ด้า ลิสซิ่ง จำกัด (มหาชน)	ความสัมพันธ์	ลักษณะของรายการ	อัตราดอกเบี้ยตามสัญญาเช่าซื้อ	-	-	37,276.75	468,908
1. รายได้ดอกเบี้ยเช่าซื้อ							
13. กรรมการของบริษัทที่ เกี่ยวข้อง	1.บริษัท เดอะโกลด์ฮิลล์ กอล์ฟ แอนด์คันทรีคลับ จำกัด 2.บริษัท ไอ เอ็ม ซีที คอร์ป จำกัด	ลักษณะของรายการ	อัตราดอกเบี้ยตามสัญญาเช่าซื้อ	-	-	108,466.7	743,802.94
			อัตราดอกเบี้ย 15% ต่อปี	-	-	1,774,109.59	21,191,096

หมายเหตุ: *บริษัทมีกรรมการร่วมกันกับ บมจ. ไม้ด้า แอสเทท จำนวน 6 ท่าน คือ (1) นายกมล เอียวศิริกุล (2) นายสมศักดิ์ ศักดิ์สุภาพร (3) นายวิสูตร เอียวศิริกุล (4) นายสรศักดิ์ เอียวศิริกุล (5) นายเอกชัย เอียวศิริกุล (6) นางสาวรุ่งระวี เอี่ยมพงษ์เพ็ญศรี โดย 2 ท่านแรกเป็นผู้บริหารร่วมกันด้วย

Related person who may have conflicts of interest	Relationship	Description	Pricing policy	Value of Transaction (THB)			Outstanding creditor/debtor 2007
				2005	2006	2007	
12. Director of Mida Leasing Plc.		1. Interest income from hire purchase	Interest rate by hire purchase contract	-	-	37,276.75	468,908
13. Director of related company	1. The Lion Hill Golf and Country Club Co.,Ltd.	1. Interest income from hire purchase	1. Interest rate by hire purchase contract	-	-	108,466.7	743,802.94
	2. I.M.C.C. Corp Co.,Ltd.	2. Revenue of interest from loan	2. Interest rate 15% per annum	-	-	1,774,109.59	21,191,096

Note: * The Company and MIDA have 6 co-management and directors, which are (1) Mr.Kamol leosivikul (2) Mr.Somsak Saksuthaporn (3) Mr.Wisood leosivikul (4) Mr.Sorasak leosivikul (5) Mr.Eakachai leosivikul (6) Miss Roongrawee lampongpaitoon , in which the first 2 Directors are co-management.

2. ความจำเป็นและความสมเหตุสมผลของรายการระหว่างกัน

รายการระหว่างกันที่เกิดขึ้นนั้นเป็นไปอย่างสมเหตุสมผล โดยเงื่อนไขต่างๆ ของรายการระหว่างกันที่เกิดขึ้นจะถูกกำหนดให้เป็นไปตามเงื่อนไขปกติธุรกิจทั่วไป และราคาที่เป็นธรรมตามราคาตลาดเป็นหลัก ไม่มีเงื่อนไขพิเศษระหว่างบริษัท และผู้ที่เกี่ยวข้อง การกำหนดราคาอัตราค่าธรรมเนียม เป็นการกำหนดตามราคาที่สุดคล้องกับอัตราปกติที่สามารถเปรียบเทียบได้กับการทำรายการกับบุคคลอื่นที่ไม่มีความเกี่ยวข้องกัน และบริษัทคาดว่าในอนาคตอาจมีรายการระหว่างกันเกิดขึ้นอีก

บริษัทมีความจำเป็นในการเข้าทำรายการระหว่างกัน สามารถสรุปความจำเป็นและเหตุผลได้ดังนี้

รายการ	ความจำเป็นและเหตุผล
ค่าซื้อสินค้า	ใช้ในการส่งเสริมการขาย
ซื้อรถยนต์นั่ง	ใช้ในธุรกิจปกติ
ซื้อสินค้าสำหรับให้บริการเช่าซื้อ	ใช้ในธุรกิจปกติ
ค่าเช่าช่วงพื้นที่อาคาร สิ้นสุด 30 มิถุนายน 2550	อาคารตั้งอยู่ในทำเลที่ต้องการและมีความสะดวกในการติดต่อกับผู้ประกอบการเดินทรัพยากร มือสองที่เป็นคู่ค้ากับบริษัท อีกทั้งมีราคาเช่าที่เหมาะสม
ค่าซื้อที่ดินและอาคาร	อาคารตั้งอยู่ในทำเลที่ต้องการและมีความสะดวกในการติดต่อกับผู้ประกอบการเดินทรัพยากร มือสองที่เป็นคู่ค้ากับบริษัท อีกทั้งมีราคาที่เหมาะสม

3. มาตรการหรือขั้นตอนการอนุมัติการทำรายการระหว่างกัน

การอนุมัติรายการระหว่างกันที่ผ่านมาของบริษัทได้มีการพิจารณาโดยกรรมการของบริษัท ซึ่งขณะนั้นบริษัทยังไม่มีข้อกำหนดเกี่ยวกับการทำรายการระหว่างกัน เนื่องจากบริษัทมีสถานะเป็นบริษัทจำกัด อย่างไรก็ตามการพิจารณาเข้าทำรายการ ได้มีการคำนึงถึงผลประโยชน์ของบริษัทเป็นสำคัญ

สำหรับรายการระหว่างกันในอนาคต บริษัทมีนโยบายให้คณะกรรมการตรวจสอบของบริษัท ไม่ดำ ลิสซิง จำกัด (มหาชน) เป็นผู้พิจารณาและให้ความเห็นต่อรายการดังกล่าวก่อนการเกิดรายการ โดยการให้ความเห็นต่อการทำรายการระหว่างกันนั้น จะต้องไม่มีกรรมการที่มีส่วนได้เสียร่วมอยู่ด้วย

อย่างไรก็ตามการทำรายการดังกล่าวในอนาคตขึ้นอยู่กับเหตุผลและความจำเป็นของบริษัท ซึ่งการรับและจ่ายค่าตอบแทนระหว่างกันจะต้องเป็นไปตามราคาตลาด ยุติธรรม และคณะกรรมการตรวจสอบของบริษัทจะเป็นผู้ให้ความเห็นต่อรายการดังกล่าว

4. นโยบายหรือแนวโน้มนำการทำรายการระหว่างกัน

ลักษณะของรายการระหว่างกันที่คาดว่าจะเกิดขึ้นต่อเนื่องในอนาคต คือ ค่าใช้จ่าย ค่านายหน้าของ บริษัท ไม่ดำ แอสเซท จำกัด (มหาชน) ในการแนะนำลูกค้าให้มาใช้บริการเช่าซื้อรถยนต์กับทางบริษัท ในกรณีการเข้าทำรายการระหว่างกันที่อาจเกิดขึ้นได้ในอนาคต บริษัทมีนโยบายที่จะดำเนินการให้เป็นไปตามลักษณะธุรกิจการค้าปกติทั่วไป ทั้งนี้บริษัทจะให้คณะกรรมการตรวจสอบหรือผู้สอบบัญชีของบริษัท หรือผู้เชี่ยวชาญอิสระพิจารณาตรวจสอบและให้ความเห็นถึงความเหมาะสมของราคา และความสมเหตุสมผลของการทำรายการด้วย

รายการระหว่างกันที่อาจเกิดขึ้นในอนาคตนั้น คณะกรรมการบริษัทจะต้องปฏิบัติให้เป็นไปตามกฎหมายว่าด้วยหลักทรัพย์และตลาดหลักทรัพย์ และข้อบังคับ ประกาศ คำสั่ง หรือข้อกำหนดของตลาดหลักทรัพย์แห่งประเทศไทย รวมถึงการปฏิบัติตามข้อกำหนดเกี่ยวกับการเปิดเผยข้อมูลการทำรายการเกี่ยวโยงและการได้มาหรือจำหน่ายทรัพย์สินที่สำคัญของบริษัทหรือบริษัทย่อยตามมาตรฐานการบัญชีที่กำหนดโดยสมาคมนักบัญชีและผู้สอบบัญชีรับอนุญาตแห่งประเทศไทย

ทั้งนี้ หากมีรายการระหว่างกันของบริษัทเกิดขึ้นกับบุคคลที่อาจมีความขัดแย้งทางผลประโยชน์ มีส่วนได้เสียหรืออาจมีความขัดแย้งทางผลประโยชน์ในอนาคต บริษัทจะให้คณะกรรมการตรวจสอบเป็นผู้ให้ความเห็นเกี่ยวกับความจำเป็นและความเหมาะสมของรายการนั้น ในกรณีที่คณะกรรมการตรวจสอบไม่มีความชำนาญในการพิจารณารายการระหว่างกันที่อาจเกิดขึ้น บริษัทจะได้ให้ผู้เชี่ยวชาญอิสระหรือผู้สอบบัญชีของบริษัทเป็นผู้ให้ความเห็นเกี่ยวกับรายการระหว่างกันดังกล่าว เพื่อนำไปใช้ประกอบการตัดสินใจของคณะกรรมการ หรือผู้ถือหุ้นตามแต่กรณี ทั้งนี้ บริษัทจะเปิดเผยรายการระหว่างกันไว้ในหมายเหตุประกอบงบการเงินที่ได้รับการตรวจสอบจากผู้สอบบัญชีบริษัท

2. Necessity and reasonableness of the transactions

The related transactions described above are considered necessary and reasonable as those are determined by normal business practice, based on the market price, and are not considered as special conditions between the Company and related parties. The fee is determined in accordance with normal rate that is comparable to other non-related parties. The Company anticipates these transactions to continue in the future.

Transaction	Necessity and Reasonableness
Magazine purchased	Used in sales promotion
Purchase Car	Used in business
Purchase of goods	Used in business
Building rental, ended by June 30, 2007	Good location to contact with used car distributor and reasonable rental price
Land and Building purchase	Good location to contact with used car distributor and reasonable rental price

3. Measures or approval process for the related transactions

The Board of Directors of the Company reviewed and approved all related transactions in the past, even though the Company had not determined the approval process for the related transactions, as it was a limited company. However, the Board of Directors considered the entering into related transactions based on the best interest of the Company.

For any future related transactions, the Company has the policy of having the Audit Committee of Mida Leasing Public Company Limited reviews and approves the transactions prior to the occurrence of related transactions. Member(s) who may have conflict of interest shall not be involved in providing opinions on the related transactions.

However, the related transactions will be performed based on the rationales and necessity of the Company, in which the compensation should be in accordance with the fair market price and the Audit Committee shall provide opinion on those transactions.

4. Policy on the related transactions

The type of related transactions anticipated to occur in the future are the office space sub-contract from the sales commission paid to Mida Assets Public Company Limited in introducing customers to the automobile hire-purchase services of the Company. In case of future related transactions, the Company has the policy to operate as a normal business practice. The Company will request Audit Committee or external auditor or independent expert to review and provide opinion on the reasonableness of the price and the necessity and reasonableness of the transactions.

Board of Directors of the Company shall comply with the law governing securities and securities exchange and the provisions, notifications, orders or regulations, of the Stock Exchange of Thailand relevant to the related transactions and the acquisition and disposal of assets of the Company and its subsidiary according to the Thai Accounting Standards and the Institute of Certified of Accountants and Auditors of Thailand.

If the Company is to perform any related transaction with persons who may have conflict of interest or may have conflict of interest in the future, the Audit Committee will provide opinion on the necessity and reasonableness of that transaction. In case the audit committee has no expertise in such transaction, the Company will arrange for an independent expert or external auditor to provide opinions, which will be used as a basis for decision-making by the Board of directors or the shareholders, as the case may be. The Company will disclose all related transactions in notes of the financial statements audited by the external auditor.

ชื่อบริษัท	: บริษัท ไมต้า ลิสซิ่ง จำกัด (มหาชน)
ลักษณะการประกอบธุรกิจ	: การให้บริการสินเชื่อเช่าซื้อรถยนต์
ที่ตั้งสำนักงานใหญ่	: 48/2-5 หมู่ 1 ซอยแจ้งวัฒนะ 14 ถนนแจ้งวัฒนะ แขวงทุ่งสองห้อง เขตหลักสี่ กรุงเทพฯ 10210
เลขทะเบียนบริษัท	: 0107574700532
โทรศัพท์	: 0-2574-6901
โทรสาร	: 0-2574-6902-3
ทุนจดทะเบียน	: ณ วันที่ 31 ธันวาคม 2550 บริษัทฯ มีทุนจดทะเบียนเป็นหุ้นสามัญจำนวน 400,000,000 หุ้น เป็นทุนที่ออกและเรียกชำระแล้ว 397,000,000 หุ้นเป็นเงิน 397,000,000 บาท
นายทะเบียนหลักทรัพย์	: บริษัท ศูนย์รับฝากหลักทรัพย์ (ประเทศไทย) จำกัด อาคารสถาบันวิทยาการตลาดทุน 2/7 หมู่ 4 (โครงการนอร์ธปาร์ค) ถนนวิภาวดีรังสิต แขวงทุ่งสองห้อง เขตหลักสี่ กทม. 10210
ผู้สอบบัญชี	: นางสาววิสสุตา จริยธนากร ผู้สอบบัญชีรับอนุญาต เลขทะเบียน 3853 นายโสภณ เพิ่มศิริवलลภ ผู้สอบบัญชีรับอนุญาต เลขทะเบียน 3182 นางสาวรุ่งนภา เลิศสุวรรณกุล ผู้สอบบัญชีรับอนุญาต เลขทะเบียน 3516 บริษัท สำนักงาน เอ็นส์ท แอนด์ ยัง จำกัด อาคารเลครัชดา 193/136-137 ถนนรัชดาภิเษก แขวงคลองเตย เขตห้วยขวาง กรุงเทพฯ 10110

Other Relevant Information

Name	:	Mida Leasing Public Company Limited
Nature of Business	:	Automobile hire-purchase services
Head Office	:	48/2-5 Moo.1 Soi Changwattana 14 Changwattana Rd. Thungsonghong Laksi Bangkok 10210
Company's Registration No.	:	0107574700532
Telephone	:	0-2574-6901
Fax	:	0-2574-6902-3
Registered Capital	:	400,000,000 ordinary shares as of 31 December 2006 Issued and paid-up shaer capital 394,000,000
Registrar	:	Thailand Securities Depository Co., Ltd. 2/7 Moo 4, Capital Market Academy Building (North Park Project) Vibhavadi-Rangsit Road Tung Song Hong , Laksi , Bangkok 10120. Tel. 0-2596-9000
Auditor	:	Ms. Vissuta Jariyathanakorn Certified Public Accountant Registration No. 3853 Mr. Sophon Permsirivallop Certified Public Accountant Registration No. 3182 Ms. Rungnapa Lertsuwankul Certified Public Accountant Registration No. 3516 Ernst & Young Limited Lake Rajada Building 193/136-137 New Rajadapisek Road, Klongtoey, Huangkang, Bangkok 10110

รายละเอียดชื่อและที่อยู่สาขา

สำนักงาน / สาขา	ข้อมูลสำนักงาน / สาขา
สำนักงานใหญ่	ที่ตั้ง : 48/2 - 5 หมู่ 1 ซอยแจ้งวัฒนะ 14 ถนนแจ้งวัฒนะ แขวงทุ่งสองห้อง เขตหลักสี่ กทม. 10210 โทรศัพท์ : 0 - 2574 - 6901 แฟกซ์ 0 - 2574 - 6902 - 3 พื้นที่ดูแล : กรุงเทพฯ / จ.สมุทรปราการ / จ.นนทบุรี / จ.ปทุมธานี
สาขานครปฐม	ที่ตั้ง : 187/1 หมู่ที่ 1 ต.ธรรมศาลา อ.เมืองนครปฐม จ.นครปฐม โทรศัพท์ : (034) 293-231-3 แฟกซ์ (034) 293-234 พื้นที่ดูแล : จ.นครปฐม / จ.ราชบุรี / จ.กาญจนบุรี / จ.สมุทรสาคร / จ.สมุทรสงคราม / จ.เพชรบุรี / จ.สุพรรณบุรี
สาขาระยอง	ที่ตั้ง : 233/3 ถนนสุขุมวิท ต.เนินพระ อ.เมือง จ.ระยอง 21000 โทรศัพท์ : (038) 623-891-3 แฟกซ์ (038) 623-894 พื้นที่ดูแล : จ.ระยอง / จ.ชลบุรี / จ.ฉะเชิงเทรา / จ.ตราด
สาขานครสวรรค์	ที่ตั้ง : 23/7 หมู่ 10 ต.นครสวรรค์ - พิษณุโลก ต.นครสวรรค์ตก อ.เมือง จ.นครสวรรค์ 60000 โทรศัพท์ : (056) 231-735-7 แฟกซ์ (056) 231-738 พื้นที่ดูแล : จ.นครสวรรค์ / จ.อุทัยธานี / จ.ชัยนาท / จ.กำแพงเพชร / จ.เพชรบูรณ์ / จ.ตาก / จ.สิงห์บุรี
สาขาพิษณุโลก	ที่ตั้ง : 459/8-9 หมู่ 3 ถ.พิษณุโลก-วังทอง ต.สมอแข อ.เมือง จ.พิษณุโลก 65000 โทรศัพท์ : (055) 223-984-5 แฟกซ์ (055) 223-963 พื้นที่ดูแล : จ.พิษณุโลก / จ.อุตรดิตถ์ / จ.พิจิตร / จ.สุโขทัย / จ.แพร่
สาขาเชียงใหม่	ที่ตั้ง : 236/91 หมู่ 1 ถ.มหาราช ต.หนองหอย อ.เมือง จ.เชียงใหม่ 50000 โทรศัพท์ : (053) 904-611-3 แฟกซ์ (053) 904-614 พื้นที่ดูแล : จ.เชียงใหม่ / จ.ลำพูน / จ.ลำปาง / จ.เชียงราย
สาขานครราชสีมา	ที่ตั้ง : 151/8-9 ถนนสีปศิริ ต.ในเมือง อ.เมือง จ.นครราชสีมา 30000 โทรศัพท์ : (044) 355-065 แฟกซ์ (044) 355-066 พื้นที่ดูแล : จ.นครราชสีมา / จ.ชัยภูมิ / จ.บุรีรัมย์
สาขาอุดรธานี	ที่ตั้ง : 419/15-16 หมู่ 7 ถนนรอบเมือง ต.หมากแข้ง อ.เมือง จ.อุดรธานี 41000 โทรศัพท์ : (042) 230-112-4 แฟกซ์ (042) 230-115 พื้นที่ดูแล : จ.อุดรธานี / จ.หนองบัวลำภู / จ.สกลนคร / จ.นครพนม
สาขาขอนแก่น	ที่ตั้ง : 272/24 ถนนมิตรภาพ ต.เมืองเก่า อ.เมือง จ.ขอนแก่น 40000 โทรศัพท์ : (043) 324-572-4 แฟกซ์ (043) 324-575 พื้นที่ดูแล : จ.ขอนแก่น / จ.กาฬสินธุ์ / จ.มหาสารคาม / จ.ร้อยเอ็ด
สาขาอุบลราชธานี	ที่ตั้ง : 1-3 ซอยขยงกักร 36 ต.ในเมือง อ.เมือง จ.อุบลราชธานี 34000 โทรศัพท์ : (045) 317-555-7 แฟกซ์ (045) 317-558 พื้นที่ดูแล : จ.อุบลราชธานี / จ.อำนาจเจริญ / จ.สุรินทร์ / จ.ศรีสะเกษ / จ.ยโสธร / จ.มุกดาหาร
สาขาศุพรรณ	ที่ตั้ง : 59/6-7 ถนนชุมพร-ระนอง ต.วังไผ่ อ.เมืองชุมพร จ.ชุมพร 86000 โทรศัพท์ : (077) 507-980-2 แฟกซ์ (077) 507-983 พื้นที่ดูแล : จ.ชุมพร / จ.ระนอง / จ.ประจวบคีรีขันธ์
สาขาสุราษฎร์ธานี	ที่ตั้ง : 141/87 ถนนสุราษฎร์-นครศรีธรรมราช ต.บางกุ้ง อ.เมือง จ.สุราษฎร์ธานี 84000 โทรศัพท์ : (077) 213-205-7 แฟกซ์ (077) 213-208 พื้นที่ดูแล : จ.สุราษฎร์ธานี / จ.นครศรีธรรมราช / จ.พัทลุง
สาขาภูเก็ต	ที่ตั้ง : 108/75 หมู่ 5 ถนนเฉลิมพระเกียรติ ต.รัษฎา อ.เมือง จ.ภูเก็ต 83000 โทรศัพท์ : (076) 261-826-8 แฟกซ์ (076) 261-829 พื้นที่ดูแล : จ.ภูเก็ต / จ.กระบี่ / จ.พังงา
สาขาหาดใหญ่	ที่ตั้ง : 91, 93 ถนนโชติวิทยะกุล 3 ต.หาดใหญ่ อ.หาดใหญ่ จ.สงขลา 90110 โทรศัพท์ : (074) 559-066-8 แฟกซ์ (074) 559-069 พื้นที่ดูแล : จ.ภูเก็ต / จ.กระบี่ / จ.พังงา

Address and Contact Information of Head Office and Branch offices

HQ/ Branch Office	Address & Contact Information
Head Office	<p>Add: 48/2-5 Moo.1 Soi Changwattana 14 Changwattana Rd. Thungsonghong Laksi Bangkok 10210</p> <p>Tel: 0-2574-6901 Fax: 0-2574-6902-3</p> <p>Coverage: Bangkok Samutpakarn/ Nonthaburi/ Pathumthani</p>
Nakorn Pathom Branch	<p>Add: 51/2 Petkasem Rd. Pongmaduae Maung Nakornpathom 73000</p> <p>Tel: (034) 378-481-3 Fax: (034) 378-484</p> <p>Coverage: Nakorn Pathom / Ratchaburi / Kanchanaburi / Samut Sakorn/ Samut Songkham / Petchburi/ Suphanburi</p>
Rayong Branch	<p>Add: 233/3 Sumkumvit Rd. Nernpra Maung Rayong 21000</p> <p>Tel: (038) 623-891-3 Fax: (038) 623-894</p> <p>Coverage: Rayong / Chonburi / Chantaburi / Trad</p>
Nakorn Sawan Branch	<p>Add: 23/7 หมู่ 10 Nakornsawan-Pitsanulok Rd. Nakornsawantok Maung Nakornsawan 60000</p> <p>Tel: (056) 231-735-7 Fax: (056) 231-738</p> <p>Coverage: Nakorn Sawan/ Uthaitani/ Chainart/ KhamphaengPetch/ Petchabul/ Tak/ Singhaburi</p>
Pitsanulok Branch	<p>Add: 459/8-9 หมู่ 3 Pitsanulok - wangthong Rd. samorkae Maung Pitsanulok 65000</p> <p>Tel: (055) 223-984-5 Fax: (055) 223-963</p> <p>Coverage: Pitsanulok/ Utaradit/ Pichit/ Sukhothai/ Phrae</p>
Chiangmai Branch	<p>Add: 236/91 Moo1 Mahidol Rd. Nonghoi Maung Chiangmai 50000</p> <p>Tel: (053) 904-611-3 Fax: (053) 904-614</p> <p>Coverage: Chiangmai/ Lampoon/ Lampang/ Chiangrai</p>
Nakornrachasima Branch	<p>Add: 151/8-9 Seabsiri Rd. Naimaung Maung Nakornrachasima 30000</p> <p>Tel: (044) 355-065 Fax: (044) 355-066</p> <p>Coverage: Nakornrachasima/ Chaiyapoom/ Buriram</p>
Udonthani Branch	<p>Add: 419/15-16 Moo 7 Robmaung Rd. Markkang Maung Udonthani 41000</p> <p>Tel: (042) 230-112-4 Fax: (042) 230-115</p> <p>Coverage: Udonthani/ Nongbualumpoo/ Sakon Nakorn/ Nakorn Panom</p>
Khonkean Branch	<p>Add: 272/24 Mirtrapap Rd. Maungkao Maung Khonkean 40000</p> <p>Tel: (043) 324-572-4 Fax: (043) 324-575</p> <p>Coverage: Khonkean/ Kalasin/ Mahasarakham/ Roi-et</p>
Ubonrachathani Branch	<p>Add: 1-3 Soi Chayangkool 36 Naimaung Maung Ubonrachathani 34000</p> <p>Tel: (045) 317-555-7 Fax: (045) 317-558</p> <p>Coverage: Ubonrachathani/ Unartcharoen/ Surin/ Srisaked/ Yasothorn/ Mookdaharn</p>
Chumpon Branch	<p>Add: 59/6-7 Chumpon – Ranong Rd. Wangpai Maungchumpon Chumpon 86000</p> <p>Tel: (077) 507-980-2 Fax: (077) 507-983</p> <p>Coverage: Chumpon/ Ranong/ Pachuabkirikan</p>
Surat Thani Branch	<p>Add: 141/87 Surat - Nakornsrihammarat Rd. Bangkung Maung Suratthani 84000</p> <p>Tel: (077) 213-205-7 Fax: (077) 213-208</p> <p>Coverage: Suratthani/ Nakornsrihammarat/ Pattalung</p>
Phuket Branch	<p>Add: 108/75 Moo 5 Chalernpakait Rd. Ratchada Maung Phuket 83000</p> <p>Tel: (076) 261-826-8 Fax: (076) 261-829</p> <p>Coverage: Phuket/ Krabi</p>
Hadyai Branch	<p>Add: 91, 93 Chotivityakool 3 Hadyai Songkla 90110</p> <p>Tel: (074) 559-066-8 Fax: (074) 559-069</p> <p>Coverage: Phuket/ Krabi/ Phang-nga</p>