

สารบัญ Contents

สารจากประธานกรรมการ Message from Chairman	6
สารจากกรรมการผู้จัดการ Managing Director's Message	8
รายงานคณะกรรมการตรวจสอบ Audit Committee's Report	10
1. ข้อมูลทั่วไป General Information	12
2. ข้อมูลทางการเงินโดยสรุป Summary of The Financial Position and Operating Results	14
3. ลักษณะการประกอบธุรกิจ Nature of the Business	15
4. ปัจจัยความเสี่ยง Risk Factors	19
5. โครงสร้างผู้ถือหุ้น และการจัดการ Structure of Capital and Management	22
6. รายการระหว่างกัน Related party transaction	62
7. ฐานะการเงินและผลการดำเนินการ Financial position and Operating results	68
รายงานของผู้สอบบัญชี Report of the Auditor	90

คณะกรรมการบริษัทฯ The Board of Directors

- นายมีทซึจิ โคโนชิตะ
คุณวุฒิทางการศึกษา
ประสบการณ์ที่สำคัญ

ประธานกรรมการ
ปริญญาโท และปริญญาตรี (สาขากฎหมาย) Osaka University ประเทศญี่ปุ่น
ประธานกรรมการ บริษัท เอ.พี.เอฟ.โฮลดิ้งส์ จำกัด และบริษัทในเครือ
- นายสามารถ จิระดำรง
คุณวุฒิทางการศึกษา
ประสบการณ์ที่สำคัญ

รองประธานกรรมการและกรรมการผู้จัดการ
ปริญญาโท (Management Engineering) Saint Louis University ประเทศฟิลิปปินส์
ประธานกรรมการ บริษัท กรู๊ปอีสท์ จำกัด (มหาชน), กรรมการผู้จัดการ บริษัท กรู๊ปอีสท์ จำกัด (มหาชน)
- นายอำนาจ ประเสริฐวุฒิ
คุณวุฒิทางการศึกษา
ประสบการณ์ที่สำคัญ

กรรมการ
ปริญญาโท สาขาบริหารธุรกิจ (การจัดการการเงิน) มหาวิทยาลัยธุรกิจบัณฑิต
กรรมการผู้จัดการ บริษัท กรู๊ปอีสท์ จำกัด (มหาชน), รองกรรมการผู้จัดการ
และผู้จัดการฝ่ายปฏิบัติการ บริษัท กรู๊ปอีสท์ จำกัด (มหาชน) ผู้จัดการฝ่ายบัญชี บริษัท กรู๊ปอีสท์ จำกัด (มหาชน)
- นายตีฟงศ์ สหะชาติศิริ
คุณวุฒิทางการศึกษา
ประสบการณ์ที่สำคัญ

กรรมการ
ปริญญาโท (บริหารธุรกิจ) มหาวิทยาลัยธรรมศาสตร์
ปริญญาตรี (สถาปัตยกรรมศาสตร์) พระจอมเกล้าฯ ลาดกระบัง
ผู้ช่วยผู้จัดการโครงการและผู้จัดการพัฒนาธุรกิจใหม่ บริษัท ชันวา เวลด์ เซอร์วิส จำกัด
ผู้ช่วยผู้จัดการฝ่ายการตลาด บริษัท ชันวูด อินดัสตรีส์ จำกัด (มหาชน)
ผู้จัดการผลิตภัณฑ์ บริษัท มหพันธ์ ไฟเบอร์ ซีเมนต์ จำกัด (มหาชน)
- นายฉัตรชัย โชตนาการ
คุณวุฒิทางการศึกษา
ประสบการณ์ที่สำคัญ

ประธานกรรมการตรวจสอบและกรรมการอิสระ
ปริญญาโท วิทยาศาสตร์คอมพิวเตอร์ Florida Institute of Technology ประเทศสหรัฐอเมริกา
ปริญญาโท (วิทยาศาสตร์บัณฑิต) เศรษฐศาสตร์เกษตร มหาวิทยาลัยเกษตรศาสตร์
ผู้อำนวยการสายเทคโนโลยีสารสนเทศ บริษัท กรุงเทพประกันชีวิต จำกัด
ผู้อำนวยการฝ่ายเทคโนโลยีสารสนเทศ องค์การปฏิรูประบบสถาบันการเงิน (ปรส.)
ผู้อำนวยการฝ่ายเทคโนโลยีสารสนเทศ บริษัท เซฟโก้ โฮลเซลส์ จำกัด
หัวหน้าโครงการ ธนาคารแห่งประเทศไทย
- นายสาธิต ริงคสิริ
คุณวุฒิทางการศึกษา
ประสบการณ์ที่สำคัญ

กรรมการตรวจสอบและกรรมการอิสระ
ปริญญาโท (เศรษฐศาสตร์) Atlanta University ประเทศสหรัฐอเมริกา
กรรมการและประธานกรรมการตรวจสอบ บริษัท ไทยวาฟูดโปรดักส์ จำกัด (มหาชน)
ที่ปรึกษากิตติมศักดิ์ ประจำคณะกรรมการมาธิการเศรษฐกิจ การพาณิชย์และอุตสาหกรรมวุฒิสภา
- นางสาวจริญา แสงสุชาติ
คุณวุฒิทางการศึกษา
ประสบการณ์ที่สำคัญ

กรรมการตรวจสอบและกรรมการอิสระ
ปริญญาตรี (การจัดการ) มหาวิทยาลัยสุโขทัยธรรมาธิราช
หลักสูตรโครงการพัฒนาผู้บริหารระดับสูง สถาบันพัฒนาบริหารศาสตร์ (NIDA)
กรรมการผู้จัดการ บริษัท แท็กส์เปเชียวลิสต์ จำกัด, กรรมการผู้จัดการ บริษัท บางกอก เทรนนิง เซ็นเตอร์ จำกัด
ที่ปรึกษาภาชีอากรการสื่อสารแห่งประเทศไทย, การท่าอากาศยานแห่งประเทศไทย, การไฟฟ้าส่วนภูมิภาค
องค์การโทรศัพท์แห่งประเทศไทย, การปิโตรเลียมแห่งประเทศไทย, , การประปานครหลวง,
บริษัท ปตท. (ก๊าซ) จำกัด (มหาชน)



2

4

6

1

5

7

3

- | | |
|------------------------------|--|
| 1. Mr. Mitsuji Konoshita | Chairman of The Board |
| Education | Master and Bachelor of Law, Osaka University, Japan |
| Working Experienced | Chairman of A.P.F. Holdings Co., Ltd. |
| | |
| 2. Mr. Samart Chiradamrong | Vice Chairman and Managing Director |
| Education | Master of Science in Management Engineering, Saint Louis University, Philippines |
| Working Experienced | Chairman of the Board of Directors, Group Lease Public Co., Ltd.
Managing Director, Group Lease Public Co., Ltd. |
| | |
| 3. Mr. Amnarj Prasertwuth | Director |
| Education | Master of Business Administration, Financial Management Dhurakijpundit University |
| Working Experienced | Managing Director, Group Lease Public Co., Ltd., Deputy Managing Director & Operations Manager, Group Lease Public Co., Ltd., Accounting Manager, Group Lease Public Co., Ltd. |
| | |
| 4. Mr. Deepong Sahachartsiri | Director |
| Education | Master of Business Administration, Thammasart University
Bachelor of Architecture, Kingmonkut Institute of Technology, Ladkrabang |
| Working Experienced | Assistant Project Manager and New Business Development Manager Sanwa World Service Co., Ltd.
Assistant Marketing Manager, Sun Wood Industries (Public) Co., Ltd.
Product Manager, Mahaphant Fibre Cement (Public) Co., Ltd. |
| | |
| 5. Mr. Chatchai Chotanakarn | Chairman of Audit Committee and Independent Director |
| Education | M.S. (Computer Science) Florida Institute of Technology, U.S.A.
M.S. (Agricultural Economics) Kasetsart University |
| Working Experienced | Vice Chairman, Bangkok Life Assurance Ltd.
IT Director, Financial Sector Restructuring Authority Organization
IT Director, Savco Wholesale Co., Ltd.
Project Manager, Bank of Thailand |
| | |
| 6. Mr. Satit Rungkasiri | Audit Committee and Independent Director |
| Education | MA in Economics, Atlanta University, U.S.A. |
| Working Experienced | Director and Chairman of Audit Committee, Thai Wah Food Products Public Co., Ltd.
Honorary advisor to Economic, Commercial and Industrial Senate Committee |
| | |
| 7. Ms. Charaya Sansukdee | Audit Committee and Independent Director |
| Education | BA (Management) Sukhothai Thammathirat Open University
Mini Master of Management Program, NIDA |
| Working Experienced | Director, Tax Specialist Co., Ltd. Director, Bangkok Training Center Co., Ltd.
Tax advisor, Signal department of Thailand, Airport of Thailand Co., Ltd., Telephone Organization of Thailand, PTT (Public) Co., Ltd., Provincial Power board, The Metropolitan Water Supply |

คณะผู้บริหาร Management Team

- | | |
|------------------------------|---------------------------------|
| 1. นายสามารถ จิระดำรง | กรรมการผู้จัดการ |
| 2. นายสุรศักดิ์ เข็มทองคำ | ผู้จัดการฝ่ายสินเชื่อและการตลาด |
| 3. นายวันชัย บุญธรรม | ผู้จัดการฝ่ายบริการเรียกเก็บ |
| 4. นางสาววิชาวราภรณ์ เมรุทอง | ผู้จัดการฝ่ายบัญชีและการเงิน |
| 5. นายสมคิด จารุโพธิ์พันธ์ | ผู้จัดการฝ่ายบุคคลและธุรการ |
| 6. นายทศพร เลิศพันธ์ | ผู้จัดการฝ่ายเทคโนโลยีสารสนเทศ |
| 7. นางสาวประภาศรี จุลละมณฑล | ผู้จัดการฝ่ายปฏิบัติการ |



3 5 4 1 7 2 6

- | | |
|-------------------------------|-------------------------------------|
| 1. Mr. Samart Chiradamrong | Managing Director |
| 2. Mr. Surasak Khemthongkum | Marketing and Credit Manager |
| 3. Mr. Wanchai Boontham | Collection Manager |
| 4. Ms. Watcharaporn Meruthong | Accounting and Finance Manager |
| 5. Mr. Somkid Jarupiboonpon | Personal and Administration Manager |
| 6. Mr. Thosaporn Lerdbhan | Information Technology Manager |
| 7. Ms. Prapasri Jullamonthon | Operations Manager |



ชื่อสัตย์ มั่นคง ชื่อตรงในบริการ



ANNUAL REPORT 2006

สารจากประธานกรรมการ Message from Chairman

บริษัท กรู๊ปลีส จำกัด (มหาชน) ได้ก่อตั้งมาเป็นเวลา 20 ปี ดำเนินธุรกิจให้เช่าซื้อรถจักรยานยนต์เป็นธุรกิจหลักมากกว่า 17 ปี มีส่วนแบ่งการตลาดในเขตกรุงเทพมหานครและปริมณฑล จัดอยู่ในอันดับที่ 5

ในปี 2549 บริษัท เอ.พี.เอฟ. แมเนจเม้นท์ จำกัด ได้เข้ามาเป็นผู้ถือหุ้นรายใหญ่ โดยการซื้อหุ้นจำนวนประมาณ 37.02 % ของทุนเรียกชำระแล้วเต็มจำนวน จากคุณชรรค์ชัย บุนปาน ในเดือนมีนาคม 2550 และจากกลุ่มผู้ถือหุ้นกลุ่มหนึ่งในเดือนธันวาคม 2549 บริษัท เอ.พี.เอฟ. แมเนจเม้นท์ จำกัด มีเจตนามุ่งมั่นที่จะเสริมความแข็งแกร่งให้กับบริษัท ด้วยการเสริมสร้างในส่วนของผู้ถือหุ้น ซึ่งจะส่งผลต่อความมั่นคงทางการเงินของบริษัทฯ ต่อไป

เราคาดหวังว่า บริษัท เอ.พี.เอฟ. แมเนจเม้นท์ จำกัด ในฐานะผู้ถือหุ้นรายใหญ่ของกรู๊ปลีส จะช่วยนำพาให้กรู๊ปลีสสามารถเข้าถึงแหล่งเงินทุนต่าง ๆ ซึ่งจะส่งผลดีต่อลูกค้า พนักงาน ผู้ถือหุ้น และผู้มีส่วนได้เสียทางธุรกิจ

เราถือโอกาสในครั้งนี ขอขอบคุณลูกค้า ผู้แทนจำหน่าย ผู้ผลิต พนักงานของบริษัทฯ และท่านผู้ถือหุ้นทุกท่าน ที่ให้การสนับสนุนเราด้วยดีเสมอมา เรารอคอยการสนับสนุนอย่างต่อเนื่อง และความปรารถนาดีจากท่านทั้งหลาย ที่จะมีในอนาคต

Group Lease Public Co., Ltd. ("GL") had been established for 20 years, with motorcycle hire-purchasing as the core business for more than 17 years. We are ranked fifth for the Bangkok Metropolitan and the neighboring provinces in terms of market share in this business.

In 2007, A.P.F. Management Co., Ltd. became the new major shareholder, by purchasing approximately 37.02% of the paid-up capital of GL from Mr. Khanchai Boonpan in March 2007 and certain other shareholders in December 2006. A.P.F. Management Co., Ltd. intends to complement GL strengths by providing a stable shareholding base which will improve GL's financial standing.

We anticipate that with A.P.F. Management Co. Ltd. as our new major shareholder, GL will have access to an even wider audience of funding sources which will benefit our customers, staff, shareholders and other stakeholders.

We would also like to take this opportunity to thank our Clients, Suppliers, Manufacturers, Company Staff and all Shareholders who have supported us in the past, and we look forward to your continued support and well wishes in the future.

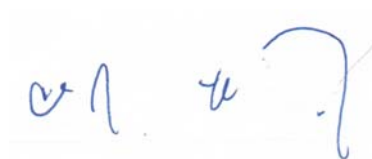

นายมิทซึจิ โคโนชิตะ
ประธานกรรมการ

Mr. Mitsuji Konoshita
Chairman of the Board of Director

สารจากกรรมการผู้จัดการ Managing Director' s Message

ในปี 2549 บริษัท กรู๊ปลีส์ จำกัด (มหาชน) ขยายสินเชื่อให้เข้าซื้อรถจักรยานยนต์น้อยกว่าปีก่อน ทั้งนี้เนื่องมาจากอุตสาหกรรมให้เข้าซื้อรถจักรยานยนต์ได้รับผลกระทบจากปัจจัยลบหลายประการ ได้แก่ สถานการณ์ทางการเมืองที่ไม่แน่นอน เกิดอุทกภัยในหลายจังหวัด ราคาน้ำมันและอัตราดอกเบี้ยปรับตัวสูงขึ้น ส่งผลให้ต้นทุนทางการเงินของบริษัทฯ สูงขึ้นตาม อย่างไรก็ตาม ผลประกอบการของบริษัทฯ ยังคงอยู่ในเกณฑ์ที่น่าพอใจโดยกำไรสุทธิใกล้เคียงกับปีก่อน

ความสำเร็จที่เกิดขึ้นเพราะได้รับการสนับสนุนด้วยดีจากท่านผู้ถือหุ้น ลูกค้า ผู้ผลิตและตัวแทนจำหน่ายรถจักรยานยนต์ สถาบันการเงิน ตลอดจนพันธมิตรทางการค้า และผู้เกี่ยวข้องทุกฝ่าย การกำกับดูแลกิจการจากคณะกรรมการอิสระ ที่เน้นความโปร่งใส และระบบควบคุมภายในที่มีประสิทธิภาพเหมาะสม ตลอดจนผู้บริหารและพนักงานทุกท่าน ที่ได้ปฏิบัติหน้าที่อย่างเต็มกำลังความสามารถ เสียสละทุ่มเททั้งร่างกายและแรงใจ ส่งผลให้บริษัทฯ สามารถบรรลุเป้าหมายและเจริญก้าวหน้าได้อย่างยั่งยืน จึงขอขอบคุณมา ณ โอกาสนี้

In 2006, Group Lease Public Company Limited expanded loan of hire purchase motorcycle less than last year, because of the hire purchase motorcycle industry was impacted by many negative factors such as unstable in political, many province have been flooded, oil price and interest rate were rose up. And as a result the company's cost of fund rose up together. However, the company's performance was still satisfied by nearly stabilization of net profit compared to last year.

Our company could make achievements happen which is caused by good supports from shareholders, customers, such as motorcycle's makers and dealers, financial institution together with commercial alliance and affiliates. Under supervision by emphasizing the transparency process from the Audit Committee and, both high efficiency and suitable of within organizational control system, along with our management team and all employees have been accomplishing tasks with talent and sacrifice, spirit from your body and heart, all these accomplishments have been bringing our company achieving goals and making a long term high progress in this year and in the future. For the time being I would like to thank you and salute all of yours.



นายสมารถ จิระดำรงค์
กรรมการผู้จัดการ

Mr. Samart Chiradamrong
Managing Director

รายงานคณะกรรมการตรวจสอบ Audit Committee 's Report

คณะกรรมการตรวจสอบ บริษัท กรุ๊ปอีสท์ จำกัด(มหาชน) ประกอบด้วยกรรมการอิสระ จำนวน 3 ท่าน แต่ละท่านไม่ได้เป็นพนักงานของบริษัท ได้แก่ พลอากาศเอก ประชุม ฉายศิริ เป็นประธานคณะกรรมการ นายสาธิต รังคสิริ และนายลิขิต ศิริনারัตน์ เป็นกรรมการ

คณะกรรมการตรวจสอบได้ปฏิบัติหน้าที่ตามข้อบังคับว่าด้วยคณะกรรมการตรวจสอบ ซึ่งเป็นไปตามข้อกำหนดของสำนักงาน กสท. รวมถึงการรายงานต่อคณะกรรมการบริษัท เกี่ยวกับการสอบทานรายงานทางการเงินของบริษัทฯ ให้มีการปฏิบัติตามมาตรฐานทางบัญชีอย่างถูกต้องและเพียงพอ สอบทานให้บริษัทฯ มีระบบการควบคุมภายในที่เหมาะสมและมีประสิทธิผล สอบทานให้บริษัทฯ ปฏิบัติตามข้อกำหนดและกฎหมายที่เกี่ยวข้อง รวมทั้งพิจารณาคัดเลือกเสนอแต่งตั้งผู้สอบบัญชีและเสนอค่าสอบบัญชีของบริษัทฯ

ในรอบปี 2549 คณะกรรมการตรวจสอบได้เข้าร่วมประชุมกับฝ่ายบริหาร และผู้ตรวจสอบภายในจำนวน 5 ครั้ง เพื่อประเมินระบบการควบคุมภายในโดยการซักถามข้อมูลจากฝ่ายบริหาร ในด้านต่างๆ รวมถึงให้คำแนะนำกับฝ่ายบริหารในการผลักดันให้บริษัทฯ มีการบริหารความเสี่ยง ตลอดจนการจัดการความเสี่ยงที่เพียงพอ เพื่อให้การดำเนินงานมีประสิทธิภาพมากยิ่งขึ้น พร้อมทั้งส่งเสริมให้บริษัทฯ ดำเนินงานในทิศทางตามกฎหมาย กฏหมาย และข้อบังคับที่เกี่ยวข้อง

ได้พิจารณาสอบทานงบการเงินรายไตรมาส และงบการเงินประจำปี 2549 ร่วมกับฝ่ายบริหารและผู้สอบบัญชี เพื่อให้มั่นใจว่า รายงานทางการเงินได้จัดทำขึ้นอย่างถูกต้องตามที่ควร ตามหลักการบัญชีที่รับรองโดยทั่วไป พร้อมทั้งให้ข้อสังเกต และข้อเสนอแนะแนวทางการแก้ไขการดำเนินการ เพื่อให้เกิดประโยชน์แก่บริษัทฯ ต่อไป

พิจารณาการทำรายการระหว่างกันของบริษัทฯ ให้มีความสมเหตุสมผลและเป็นธรรม ทั้งเงื่อนไข และราคา เพื่อประโยชน์สูงสุดของบริษัทฯ ตามเกณฑ์ที่ตลาดหลักทรัพย์แห่งประเทศไทยกำหนด

พิจารณาแผนการตรวจสอบภายใน โดยว่าจ้างให้บริษัท แท็กซ์ สเปเชียลลิสต์ จำกัด เป็นผู้ดำเนินการ ตรวจสอบภายใน ผู้ตรวจสอบภายในได้มีการรายงานตรงต่อคณะกรรมการตรวจสอบ พบว่าไม่มีประเด็นที่เป็นนัยสำคัญ อีกทั้งได้รับความร่วมมือจากทุกหน่วยงานในการตรวจสอบเป็นอย่างดี พร้อมทั้งมอบหมายให้ผู้บริหารของบริษัทฯ ตรวจสอบติดตามและดำเนินการปรับปรุง ในประเด็นหัวข้อที่ผู้ตรวจสอบภายในแนะนำ และรายงานตรงต่อคณะกรรมการตรวจสอบ เพื่อให้มีระบบการควบคุมภายในที่ดี

คณะกรรมการบริษัทฯ ได้ร่วมกันพิจารณาสอบถามผลการประเมินความเพียงพอของระบบควบคุมภายในของบริษัทฯ ที่ผ่านการพิจารณาร่วมกันของคณะกรรมการตรวจสอบ ผู้บริหาร และผู้ตรวจสอบภายใน แล้วเห็นชอบโดยรวมว่า บริษัทฯ มีระบบการควบคุมภายในที่ดี เพียงพอ และเหมาะสมกับสภาพธุรกิจ มีการกำกับดูแลกิจการที่มีความโปร่งใส

The audit committee of Group Lease Public Company Limited comprises of three independent committees whose not the company's employee including Air Chief Mashal Prachoom Chaisiri as Chairman of the board, Mr. Satit Rungkasiri and Mr. Likhit Sirinarud as the committee member.

The audit committee had performed their duties compliance, according to the Securities and Exchange Commission's rules. The audit committee also reported to the board of directors of the company's financial statement review to ensure that the company complies correctly and sufficiently with the accounting standard. The audit committee also advised the company to conduct appropriate and efficient internal control as well as to comply with relevant regulations and laws including to select and appoint auditor as well as auditing fee.

In 2006, the Audit Committee had conducted the meetings with management and internal auditors amount 5 times to discuss and evaluate internal control system for appropriateness and effectiveness, and also advised management to conduct risk management and manage risks sufficiently. This is to enhance effective operation and support the company to operate under concerned principles, laws, and rules.

Considering the verification of quarterly and annually financial statements for 2006 together with the management and the accounting auditors to ensure that the financial statements have been done correctly according to the general accounting principles. The audit committee also give advises and notice on the operation for the company's benefits.

The audit committee considered that the conditions and price of related transactions were reasonably, justifiably, and in a way consistent with the rule of the Stock Exchange of Thailand.

The audit committee considered internal control plan by hiring Tax Specialist Co., Ltd. to proceed the internal auditing. The internal auditor reported directly to the audit committee and found no significant issue. Moreover, we received good cooperation from all relevant departments and assigned the company's management to keep verifying and improving in the issue that the internal auditor suggested and reporting directly to the audit committee for good internal control.

The company's board of directors together with audit committee, management and internal auditors have considered the assessment of the internal control. The assessment showed that the company has good, sufficient internal control that is appropriate with the current business and has transparency.

พลอากาศเอก ประชุม นายศิริ

ประธานคณะกรรมการตรวจสอบ

Air Chief Mashal Prachoom Chaisiri
Chairman of the Audit Committee

1. ข้อมูลทั่วไป

GENERAL INFORMATION

1.1 ข้อมูลทั่วไป

ชื่อบริษัทที่ออกหลักทรัพย์	บริษัท กรุ๊ปลีส์ จำกัด (มหาชน) ("บริษัทฯ")
ทะเบียนเลขที่	0107537000327 (เดิมเลขที่ บมจ.279)
ประกอบธุรกิจ	ให้บริการสินเชื่อเช่าซื้อรถยนต์
ตั้งสำนักงานใหญ่	63 ซอย 1 ถนนเทศบาลนิมิตใต้ แขวงลาดยาว เขตจตุจักร กรุงเทพมหานคร 10900
ทุนจดทะเบียน	225,000,000 บาท
ทุนที่ออกและชำระแล้ว	225,000,000 บาท
ชนิดของหุ้น	หุ้นสามัญจำนวน 45,000,000 หุ้น มูลค่าหุ้นที่ตราไว้หุ้นละ 5.00 บาท
Home Page	www.grouplease.co.th
E-mail	glpcl@grouplease.co.th
โทรศัพท์	0-2580-7555
โทรสาร	0-2954-2902-3

1.2 นิติบุคคลที่บริษัทฯ ถือหุ้นตั้งแต่ร้อยละ 10 ขึ้นไปของจำนวนหุ้นที่จำหน่ายได้แล้วทั้งหมด
- ไม่มี -

1.3 บุคคลอ้างอิงอื่นๆ

ประเภทหลักทรัพย์	หุ้นสามัญ
นายทะเบียนหลักทรัพย์	บริษัท ศูนย์รับฝากหลักทรัพย์ (ประเทศไทย) จำกัด 62 อาคารตลาดหลักทรัพย์แห่งประเทศไทย ชั้น 4, 6-7 ถนนรัชดาภิเษก แขวงคลองเตย เขตคลองเตย กรุงเทพมหานคร 10110 โทร. 0-2229-2800 หรือ 0-2654-5599 โทรสาร. 0-2359-1259 Call center: 0-2229-2888 Website http://www.tsd.co.th
ผู้สอบบัญชี	นายพจน์ อิศวสันตติชัย ผู้สอบบัญชีรับอนุญาตเลขที่ 4891 บริษัท สอบบัญชีธรรมนิติ จำกัด 267/1 ถนนประชาราษฎร์ สาย 1 แขวงบางซื่อ เขตบางซื่อ กรุงเทพมหานคร 10800 โทร. 0-2587-8080 ต่อ 308 โทรสาร. 0-2586-0301 Website http://www.dharmniti.co.th
ที่ปรึกษาทางกฎหมาย	นายกัปตัน จีระเศรษฐ์ 63 ซอย 1 ถนนเทศบาลนิมิตใต้ แขวงลาดยาว เขตจตุจักร กรุงเทพมหานคร 10900 โทร. 0-2580-7555 โทรสาร. 0-2954-2902-3

1.1 General Information

Company Name	Group Lease Public Company Limited.
Registration Number	0107537000327 (old number Bor Mor Jor. 279)
Core Business	Hire purchase financing of motorcycles.
Location :	63 Soi 1 Thetsabannimitrtai Road, Ladyao, Chatuchak, Bangkok 10900.
Registered Capital	225,000,000 baht.
Paid-up Capital	225,000,000 baht.
Type of Share	45,000,000 Ordinary shares at par value of 5.00 baht per share.
Home Page	www.grouplease.co.th
E-mail	glpcl@grouplease.co.th
Tel .No.	0-2580-7555
Fax. No.	0-2954-2902-3

1.2 Corporations in which Group Lease PCL holds more than 10% of shares.

- None -

1.3 References

Securities	Common Stock
Share Registrar	Thailand Securities Depository Co., Ltd. 62 The Stock Exchange of Thailand Building 4,6-7th Floor, Rachadapisek Road, Klongtoey, Bangkok 10110. Tel : 0-2229-2800 or 0-2654-5599 Fax : 0-2359-1259 Call center : 0-2229-2888 Website http://www.tsd.co.th
Auditor	Mr. Pojana Asavasontichai Certified Public Accountant No. 4891 Dharmniti Auditing Company Limited 267/1 Pracharaj Sai 1 Road, Bangsue, Bangkok 10500. Tel. 0-2587-8080 ext.308 Fax. 0-2586-0301 Website http://www.dharmniti.co.th
Legal Advisor	Mr. Kaptan Jeerasete 63 Soi 1 Thetsabannimitrtai Road, Ladyao, Chatuchak, Bangkok 10900. Tel. 0-2580-7555, Fax. 0-2954-2902-3

2. ข้อมูลทางการเงินโดยสรุปของบริษัท

Summary of the Financial Position and Operating Results

	2549 2006	2548 2005	2547 2004
อัตราส่วนแสดงความสามารถในการหากำไร			
(Profitability Ratio)			
อัตราดอกเบี้ยรับ (%)			
Yield rate (%)	39.75	38.54	38.17
อัตราดอกเบี้ยจ่าย (%)			
Interest rate (%)	7.58	5.56	6.06
ส่วนต่างอัตราดอกเบี้ย (%)			
Net Yield rate (%)	32.17	32.98	32.11
อัตรากำไรสุทธิ (%)			
Net Profit rate (%)	18.24	20.66	18.97
อัตราผลตอบแทนผู้ถือหุ้น (%)			
Return on equity (%)	18.37	20.72	19.62
อัตราส่วนแสดงประสิทธิภาพในการดำเนินงาน			
(Efficiency Ratio)			
อัตราผลตอบแทนจากสินทรัพย์ (%)			
Return on total assets (%)	7.20	8.43	7.32
อัตราการหมุนของสินทรัพย์ (เท่า)			
Total assets turnover ratio (times)	0.39	0.41	0.39
อัตราส่วนวิเคราะห์นโยบายการเงิน			
(Financial Policy Ratio)			
อัตราส่วนหนี้สินต่อส่วนผู้ถือหุ้น (เท่า)			
Ratio of Liability to Equity (times)	1.45	1.66	1.22
อัตราส่วนเงินให้กู้ยืมต่อเงินกู้ (เท่า)			
Ratio of Total receivable to Loan from (times)	1.60	1.64	1.44
อัตราการจ่ายเงินปันผล (%)*			
Dividend rate (%)*	N.A.	65.74	42.52
อัตราส่วนคุณภาพสินทรัพย์			
(Asset Quality Ratio)			
อัตราส่วนค่าเผื่อหนี้สงสัยจะสูญต่อสินเชื่อรวม (%)			
Ratio of Allowance for doubtful debt to Total receivable (%)	7.81	5.91	5.11
อัตราส่วนหนี้สูญต่อสินเชื่อรวม (%)			
Ratio of Bad debt to Total receivable (%)	4.63	2.69	3.62
อัตราส่วนเงินให้สินเชื่อที่หยุดรับรู้รายได้ต่อสินเชื่อรวม (%)			
Ratio of Non performing loan to Total receivable (%)	5.38	4.59	5.50

3. ลักษณะการประกอบธุรกิจ

Nature of the Business

3.1 ประวัติความเป็นมา

บริษัท กรู๊ปลีส์ จำกัด (มหาชน) เริ่มจดทะเบียนจัดตั้งบริษัท เมื่อวันที่ 6 พฤษภาคม 2529 ด้วยทุนจดทะเบียน 1 ล้านบาท โดยกลุ่มตระกูลเหลืองรังษี ดำเนินธุรกิจให้เช่าซื้อรถยนต์ ในเขตกรุงเทพมหานคร และต่างจังหวัดต่อมาในช่วงปลายปี 2532 ถึงช่วงต้นปี 2533 กลุ่มคุณพระศรีชัย บุนปาน และกลุ่มคุณอนุศักดิ์ อินทรภูวศักดิ์ ได้เข้ามาซื้อกิจการจากผู้ถือหุ้นเดิม และได้ชักนำคุณสามารถ จิระดำรง ซึ่งมีประสบการณ์จากธุรกิจเช่าซื้อมาเป็นเวลานานมาดำรงตำแหน่งกรรมการผู้จัดการ บริษัทได้จดทะเบียนเพิ่มทุนจาก 1 ล้านบาทเป็น 10, 20, 40, 100 และ 225 ล้านบาท ในปี 2531, 2532, 2533, 2536 และ 2547 ตามลำดับ

ในปี 2533 ธุรกิจให้เช่าซื้อรถจักรยานยนต์ขยายตัวอย่างรวดเร็ว และมีแนวโน้มขยายอย่างต่อเนื่อง บริษัทฯ ได้มีบุคลากรที่มีความพร้อมด้วยความรู้ความสามารถ ประสบการณ์ และความชำนาญในด้านการให้เช่าซื้อรถจักรยานยนต์มากกว่า 10 ปี บริษัทฯ เริ่มขยายธุรกิจทางด้านให้เช่าซื้อรถจักรยานยนต์เต็มตัว และชะลอการให้เช่าซื้อรถยนต์ หลังจากนั้น บริษัทฯ ได้ขยายธุรกิจสินเชื่อให้เช่าซื้อ ได้แก่ รถบรรทุก รถเครื่องจักรกล และ แท่นพิมพ์ และยังได้ขยายธุรกิจ สัญญาเช่าทางการเงิน สัญญาโอนสิทธิเรียกร้องสินเชื่อขายผ่อนชำระ และสินเชื่อเงินสดส่วนบุคคล

ตั้งแต่ปี 2547 บริษัทฯ ให้บริการสินเชื่อเช่าซื้อรถจักรยานยนต์อย่างเดียว สำหรับปี 2549 บริษัทฯ มีส่วนแบ่งทางการตลาดในเขตกรุงเทพมหานคร และปริมณฑล จัดอยู่หนึ่งในห้าของผู้ให้บริการสินเชื่อเช่าซื้อรถจักรยานยนต์ รายใหญ่ คิดเป็นร้อยละ 7.90

เมื่อวันที่ 15 ธันวาคม 2549 กลุ่มผู้ถือหุ้นรายใหญ่ยกเว้นคุณพระศรีชัย บุนปาน ได้ขายหุ้นให้กับ บริษัท เอ.พี.เอฟ.แมเนจเม้นท์ จำกัด จำนวน 3.87 ล้านหุ้น คิดเป็นร้อยละ 8.60 ของทุนจดทะเบียน ในราคาหุ้นละ 11.25 บาท และเมื่อวันที่ 6 มีนาคม 2550 คุณพระศรีชัย บุนปาน ได้ขายหุ้นจำนวน 12.79 ล้านหุ้น คิดเป็นร้อยละ 28.42 ของทุนจดทะเบียน ในราคาหุ้นละ 11.25 บาท ให้กับผู้ซื้อดังกล่าวข้างต้น เป็นผลให้บริษัท เอ.พี.เอฟ.แมเนจเม้นท์ จำกัด เป็นผู้ถือหุ้นรายใหญ่ที่สุดของบริษัท กรู๊ปลีส์ จำกัด (มหาชน) โดยถือหุ้นจำนวน 16.66 ล้านหุ้น คิดเป็นร้อยละ 37.02 ของทุนจดทะเบียนทั้งหมดชำระแล้วเต็มจำนวน

3.1 Company Background

Group Lease Public Company Limited was established on May 6, 1986 with registered capital of 1 million baht by the Luaengrungsri family, and started business in the hire purchase finance of motor cars in Bangkok and upcountry. During the year ending 1989 to the beginning of 1990, Mr. Khanchai Boonpan and Mr. Anurak Intraphuvasak purchased the entity old shareholders, and invited Mr. Samart Chiradamrong, who had many years experience in hire purchase business, to run the business continuously in the position of Managing Director. The company increase capital from 1 million baht to 10 million baht, to 20 million baht, to 40 million baht, to 100 million baht and to 225 million baht in the years 1988, 1989, 1990, 1993 and 2004 respectively.

In 1990, the hire purchase finance of motorcycles continued to experience rapid growth. The company had completed personnel, capacity, experience, and skills in the business for more than 10 years. The company started to expand towards hire purchase finance of motorcycles and decreased focus on hire purchase finance of motor cars. It also expanded business interests to hire purchasing of trucks, machinery and printing presses, meanwhile also expanding the business to financial lease, factoring contracts, asset financing and personal loans.

Since 2004, the core business of the company has been hire purchase finance of motorcycles. In 2006, the market share of hire purchase finance of motorcycles was about 7.90 % ranking the company as one of the big five in Bangkok and the vicinity.

The group of major shareholders, excluding Mr. Khanchai Boonpan, sold 3.87 million ordinary shares equivalent to 8.60% of the company's issued and paid-up capital at the price of 11.25 baht per share to the A. P. F. Management Co., Ltd. on December 15, 2006. Later, on March 6, 2007, Mr. Khanchai Boonpan sold 12.79 million ordinary shares equivalent to 28.42% of the company's issued and paid-up capital at the same price to the same buyer. Totally, The A. P. F. Management Co., Ltd. is the biggest shareholder of Group Lease Public Co., Ltd., holding 16.66 million ordinary shares or 37.02% of the total issued and paid-up capital.

3.2 ภาพรวมการประกอบธุรกิจของบริษัท ฯ

ในปี 2549 ธุรกิจหลักของบริษัทฯ คือ ให้บริการสินเชื่อเช่าซื้อรถจักรยานยนต์ใหม่เท่านั้น โดยรถจักรยานยนต์ที่บริษัทฯ ให้สินเชื่อเช่าซื้อส่วนใหญ่จะเป็นรถญี่ปุ่นเฉลี่ยราคาคืนละประมาณ 36,300 บาท และเป็นรถจักรยานยนต์ที่มีสภาพคล่องในการซื้อขายสูง ได้แก่ ฮอนด้า ยามาฮ่า ซูซูกิ และคาวาซากิ เป็นต้น ในปัจจุบันรถจักรยานยนต์ที่บริษัทฯ ให้บริการสินเชื่อเช่าซื้อจะมีราคาสูงสุดไม่เกินคันละ 74,000 บาท

นอกจากการให้บริการสินเชื่อเช่าซื้อรถจักรยานยนต์แล้ว บริษัทฯ ยังมีการให้บริการหลังการขายโดยการให้บริการรับต่อภาษีทะเบียนรถจักรยานยนต์ กรมธรรม์ประกันภัย และ พ.ร.บ. ซึ่งเป็นการอำนวยความสะดวกให้แก่ลูกค้า อีกทั้งยังเป็นการเสริมรายได้ให้กับบริษัทฯ อีกทางหนึ่ง ตลอดจนเป็นการคุ้มครองและป้องกันความเสี่ยงที่อาจเกิดขึ้นกับทรัพย์สิน ซึ่งเป็นหลักประกันในการให้สินเชื่อของบริษัทฯ ได้

3.2 Overview of the Company's Business

In 2006, the hire purchase financing of new motorcycle was the main business of the company. The motorcycle price for financing is about 36,300 baht each, with the well known brands such as Honda, Yamaha, Suzuki and Kawasaki. The highest financing price of motorcycles is no more than 74,000 baht each. Due to being unsuccessful in personal loans and asset financing the company has ceased to offer that serviced for new clients.

Besides services in hire purchase financing of motorcycles, the company offers other services after sales, such as service of yearly taxation and insurance, to add more channels to the company's revenues and to protect assets from loss.

3.3 โครงสร้างรายได้ของบริษัท ฯ

Structure of the Company's Revenue

	2549 2006		2548 2005		2547 2004	
รายได้ของบริษัท ฯ	พันบาท	ร้อยละ	พันบาท	ร้อยละ	พันบาท	ร้อยละ
The company's revenues	('000 Baht)	%	('000 Baht)	%	('000 Baht)	%
รายได้จากการให้เช่าซื้อและขายผ่อนชำระ						
Hire Purchase and Asset Financing	401,293	90.65	336,332	84.60	235,322	84.37
รายได้สัญญาเช่าทางการเงิน						
Financial Leases	-	-	-	-	26	0.01
รายได้ดอกเบี้ยจากสินเชื่อเงินสด						
Personal Loans	0.73	0.00	44	0.01	2,157	0.77
รายได้อื่น						
Other Incomes	41,379	9.35	61,187	15.39	41,425	14.85
รวม						
Total	442,67	100.00	397,563	100.00	278,930	100.00

3.4 ภาวะการแข่งขัน

Competition Situation

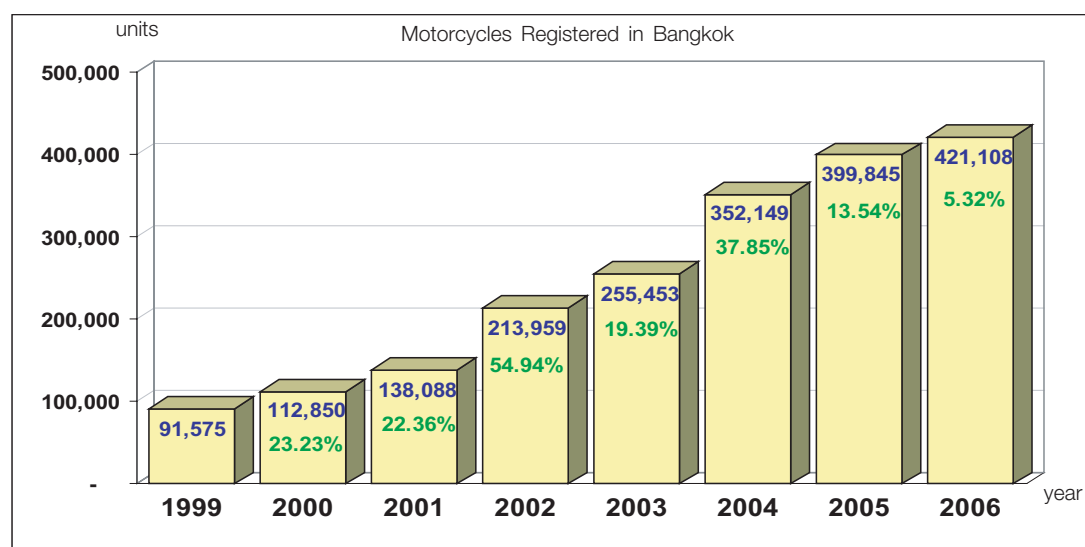

source : Department of Land Transport

รถจักรยานยนต์ยังคงเป็นยานพาหนะที่ให้ความสะดวกสบาย และรวดเร็ว ภายใต้อาณาจักรจราจรที่หนาแน่นในเขตกรุงเทพมหานครและปริมณฑล โดยที่ระบบขนส่งมวลชนต่างๆ ยังไม่สามารถสนองตอบตามความต้องการของประชาชนได้ทำให้รถจักรยานยนต์ยังคงเป็นทางเลือกหนึ่งที่ใช้ในการเดินทาง หรือดำเนินธุรกิจ ประกอบกับบริษัทผู้ผลิตรถจักรยานยนต์ได้ใช้เทคโนโลยีขั้นสูง และการออกแบบรถจักรยานยนต์ให้สวยงาม ทันสมัย และสะดวกสบายมากขึ้น ตัวอย่างเช่น รถจักรยานยนต์ที่ใช้ระบบเกียร์อัตโนมัติ ซึ่งผู้บริโภคก็มีการตอบสนองเป็นอย่างดี และมีแนวโน้มเพิ่มขึ้นอย่างต่อเนื่อง ทำให้ธุรกิจเช่าซื้อรถจักรยานยนต์เป็นที่น่าสนใจในการลงทุน จะเห็นได้จากมีผู้ประกอบการรายใหม่เข้ามาดำเนินธุรกิจให้เช่าซื้อรถจักรยานยนต์เพิ่มขึ้นหลายราย ส่งผลให้ภาวะการแข่งขันในธุรกิจเช่าซื้อรถจักรยานยนต์มีการแข่งขันกันเพิ่มขึ้นเช่นกัน

ในปี 2549 มีหลายปัจจัยที่มีผลกระทบต่อยอดขายรถจักรยานยนต์ในทางลบ เช่น สถานการณ์ทางการเมืองที่ไม่แน่นอน เกิดอุทกภัยในหลายจังหวัด ราคาน้ำมันและอัตราดอกเบี้ยปรับตัวสูงขึ้น เป็นผลให้อัตราการขายตัวของยอดขายรถจักรยานยนต์ในเขตกรุงเทพฯ และปริมณฑลลดลง จากร้อยละ 13.54 เป็นร้อยละ 5.32 ในปี 2548 และ 2549 ตามลำดับ อัตราดอกเบี้ย ณ สิ้นปีเฉลี่ยของ 5 ธนาคารใหญ่เพิ่มขึ้นจากร้อยละ 6.80 เป็นร้อยละ 8.05 ในปี 2548 และ 2549 ตามลำดับ ทำให้ต้นทุนทางการเงินสูงขึ้น

สำหรับปี 2550 นี้ แนวโน้มอัตราดอกเบี้ยจะลดลงตามนโยบายของกระทรวงการคลังเพื่อช่วยกระตุ้นเศรษฐกิจให้ดีขึ้น แต่สถานการณ์ทางการเมืองที่ยังไม่แน่นอนของรัฐบาลใหม่จะส่งผลกระทบต่อความต้องการใช้จ่ายของผู้บริโภค คาดว่ายอดขายรถจักรยานยนต์ในเขตกรุงเทพฯ และปริมณฑล มีแนวโน้มจะทรงตัวหรือลดลงจากปีก่อนเล็กน้อย

In Bangkok and the vicinity, the heavy traffic situation means a motorcycle is still the vehicle that can deliver convenience and speed. As long as the Mass Transit Organization System is unable to serve citizen's need, using a motorcycle is certain a good choice for traveling or running businesses. By using a high technology, modern and beautiful designs, and compatible and convenience of motorcycle, such as automatic gear, could get a good response from consumers. Those aspects increase a trend of using motorcycle and make the motorcycle leasing industry more attractive for investment. It's noticeable that new entrepreneurs coming into this industry are rising. It also results in higher competition.

In 2006, many negative factors impact sales volumes of motorcycles, for example instability in politics, flooding, oil prices and increased interest rates. Growth rates of sales volumes of motorcycles in the Bangkok and boundaries was reduced from 13.54% to 5.32% in 2005 and 2006 respectively. The average of five big banks' interest rates increased from 6.80 to 8.05 at the year ending 2005 and 2006 respectively due to cost of funding increases.

For the coming year of 2007, trend of interest rates will be reducing with the Ministry of Finance's policy to increase economic growth. But uncertainty of new Government will impact consumer's spending decisions. The sales volumes of motorcycles in Bangkok and boundaries are forecast to be the same as or a little down from previous years.

4. ปัจจัยความเสี่ยง

Risk Factors

ปัจจัยความเสี่ยงที่จะมีผลกระทบต่อการดำเนินงานของบริษัทฯ มีดังนี้

4.1 ความเสี่ยงจากแหล่งเงินทุนภายนอก

ปัจจุบัน บริษัทฯ มีความเสี่ยงจากแหล่งเงินทุนจากธนาคารกรุงศรีอยุธยา เพียงแห่งเดียวในวงเงินทุน 620 ล้านบาท มาจากเงินเบิกเกินบัญชีธนาคาร และตั๋วสัญญาใช้เงินเรียกคืนเมื่อทวงถามซึ่งเป็นวงเงินกู้ระยะสั้น จำนวน 520 ล้านบาทและเงินกู้ระยะยาว จำนวน 100 ล้านบาท ณ 31 ธันวาคม 2549 บริษัทฯ เบิกใช้จากวงเงินกู้ระยะสั้นจำนวน 408.76 ล้านบาท และเงินกู้ระยะยาวจำนวน 100 ล้านบาท

อัตราดอกเบี้ยของเงินกู้ระยะสั้นต่อปีเท่ากับ MOR ของธนาคารกรุงศรีอยุธยา ณ 31 ธันวาคม 2549 MOR เท่ากับร้อยละ 8.50 ซึ่งใกล้เคียงกับอัตราเฉลี่ยของ MOR ของธนาคารใหญ่ห้าแห่งซึ่งเท่ากับร้อยละ 8.05 ต่อปี อัตราดอกเบี้ยเงินกู้ระยะยาวต่อปีเท่ากับ MLR +0.50 ณ วันที่ 31 ธันวาคม 2549 MLR ของธนาคารกรุงศรีอยุธยาเท่ากับร้อยละ 8.00 ต่อปี

บริษัทฯ ได้รับการจัดชั้นเป็นลูกค้าที่ดีของธนาคารดังกล่าวมาโดยตลอดระยะเวลากว่า 20 ปี บริษัทฯ จึงได้รับการสนับสนุนทางการเงินอย่างต่อเนื่อง ด้วยดีเสมอมา อย่างไรก็ดี บริษัทฯ มีนโยบายในการลดความเสี่ยงดังกล่าว โดยพยายามจัดหาแหล่งเงินทุนอื่นเพิ่มเติม ในปี 2549 บริษัทฯ ออกตั๋วแลกเงินจำนวน 100 ล้านบาท จำหน่ายให้กับบริษัทหลักทรัพย์ ยูไนเต็ด จำกัด (มหาชน) ณ 31 ธันวาคม 2549 มียอดคงเหลือจำนวน 100 ล้านบาท ซึ่งจะครบกำหนดชำระในปี 2550

4.2 ความเสี่ยงจากอัตราดอกเบี้ย

รายได้หลักของบริษัทฯ มาจากรายได้เช่าซื้อรถจักรยานยนต์ ดังนั้นอัตราดอกเบี้ยเงินกู้ที่สูงขึ้นจะมีผลกระทบโดยตรงต่อกำไรของบริษัทฯ ในปี 2549 อัตราส่วนต่างดอกเบี้ยของบริษัทฯ เท่ากับร้อยละ 32.17 ถ้าอัตราดอกเบี้ยเงินกู้สูงขึ้น ต้นทุนของเงินทุนของบริษัทฯ ย่อมสูงขึ้นตาม ในขณะที่อัตราดอกเบี้ยให้เช่าซื้อคงที่ตามระยะเวลาที่กำหนดในสัญญาเช่าซื้อ บริษัทฯ ไม่สามารถผลักภาระต้นทุนดอกเบี้ยที่สูงขึ้นให้กับลูกค้าได้

Risk factors that can affect the company's operation are as follows:

4.1 Risks of external sources of funding.

At present the major source of funding comes from the Bank of Ayudhya. The credit limit of 620 million baht comprises a bank overdraft, on call promissory notes as short term loans of 520 million baht and long term loans of 100 million baht. As at 31st December 2006 the company utilized 408.76 million baht from short term loans and 100 million baht from long term loans.

The interest rates of short term loan is MOR of Bank of Ayudhya per annum at 31st December 2006 was 8.50%, which is close to the average MOR of the top five banks which was 8.05% per annum. The interest rates of long term loans is MLR +0.50 per annum. MLR of Bank of Ayudhya per annum at 31st December 2006 was 8.00%.

Because the company has been a good customer of the Bank of Ayudhya for more than 20 years, the bank has always given continued financial support. However, the company's policy is to try to minimize that risk by raising funds from the other sources. In 2006, the company issued Bills of Exchange amounting to 100 million baht, sold to United Securities Public Company Limited, The outstanding balance of Bills of Exchange as at 31st December 2006 in the amount 100 million will be due in 2007.

4.2 Risks of interest rates.

The majority of the company's revenue comes from hire purchase financing for motorcycles. Higher interest loan rates will directly affect the company's profits. In 2006, the company's interest margin was about 32.17%. If the interest loan rates rise, the costs of funding will be increased. While hire purchase interest rates are fixed for the period of hire purchase contract, the company cannot forward those higher interest expenses to its customers.

4.3 ความเสี่ยงจากความไม่สอดคล้องกันระหว่างแหล่งเงินทุนกับระยะเวลาให้เข้าซื้อรถจักรยานยนต์

เนื่องจากแหล่งเงินทุนหลักของบริษัท มาจากเงินกู้ระยะสั้นเรียกคืนเมื่อทางกรมของธนาคารกรุงศรีอยุธยา ในขณะที่ระยะเวลาตามสัญญาเช่าซื้อโดยเฉลี่ยอยู่ที่ 27 เดือน บริษัท จึงมีความเสี่ยงหากธนาคารเรียกเงินคืน จากการที่บริษัท ได้รับการจัดชั้นเป็นลูกค้าที่ดีของธนาคารดังกล่าว มาโดยตลอดระยะเวลากว่า 20 ปี บริษัท จึงได้รับการสนับสนุนทางการเงินอย่างต่อเนื่องด้วยดีเสมอมา อย่างไรก็ตาม บริษัท มีนโยบายในการลดความเสี่ยงดังกล่าว โดยพยายามเพิ่มแหล่งเงินทุนระยะยาว ให้สอดคล้องกับการปล่อยสินเชื่อให้เข้าซื้อรถจักรยานยนต์

4.4 ความเสี่ยงจากกฎข้อบังคับของภาครัฐ

ปัจจุบันธุรกิจให้เข้าซื้อรถจักรยานยนต์ยังไม่มีกฎระเบียบมาควบคุมจากธนาคารแห่งประเทศไทย ยกเว้นสำนักงานคณะกรรมการคุ้มครองผู้บริโภค สำนักงานรัฐมนตรี ได้ออกกฎระเบียบเพื่อคุ้มครองผู้บริโภค โดยกำหนดให้สัญญาเช่าซื้อรถจักรยานยนต์เป็นสัญญาที่ผูกมัดคู่สัญญา ตัวอย่างเช่น จำกัดอัตราดอกเบี้ยผิดนัดชำระของผู้บริโภค เรียกเก็บได้ไม่เกินอัตรา MOR + ร้อยละ 10 ต่อปี ของธนาคารกรุงไทย เป็นต้น เมื่อใดก็ตามที่รัฐบาลออกกฎระเบียบออกมาควบคุมธุรกิจให้เข้าซื้อรถจักรยานยนต์ ย่อมส่งผลกระทบต่อการค้าเงินธุรกิจของบริษัท ในอนาคต ตัวอย่างเช่น จำกัดอัตราดอกเบี้ยเช่าซื้อรถจักรยานยนต์หรือกำหนดเงินดาวน์ขั้นต่ำ เป็นต้น

4.5 ความเสี่ยงจากการดำเนินงานที่ก่อให้เกิดสินเชื่อที่ไม่ก่อให้เกิดรายได้

ปัจจุบันการค้าเงินธุรกิจการให้สินเชื่อเช่าซื้อรถจักรยานยนต์นั้นไม่มีข้อจำกัดจากหน่วยงานใด ๆ ของภาครัฐ และเป็นธุรกิจที่ไม่อยู่ภายใต้กฎหมายพิเศษ ดังนั้นในการขยายธุรกิจของผู้ประกอบการทุกรายในธุรกิจสินเชื่อเช่าซื้อรถจักรยานยนต์จึงสามารถทำได้เต็มที่ตามศักยภาพของตัวบริษัทเองธุรกิจนี้ จึงมีความเสี่ยงจากสินเชื่อที่ไม่ก่อให้เกิดรายได้ หากขาดความระมัดระวังในการพิจารณาอนุมัติการให้สินเชื่อ และการขาดระบบการควบคุมภายในที่ดี จากประสบการณ์ที่ผ่านมา การที่บริษัท เป็นสมาชิกของบริษัท ข้อมูลเครดิตแห่งชาติ จำกัด ซึ่งบริษัท ได้ดำเนินการส่งประวัติการชำระหนี้ของลูกค้าให้ศูนย์ข้อมูลเครดิตทุกเดือน ส่งผลให้แนวโน้มหนี้เสียของบริษัท ลดลง เนื่องจากเมื่อลูกค้าที่มีความต้องการกู้ยืมเงินจากสถาบันการเงินอื่น หากลูกค้าที่มีประวัติการชำระหนี้จะได้รับการพิจารณาอนุมัติสินเชื่อได้ง่าย ส่วนลูกค้าที่มีประวัติการชำระหนี้ไม่ดีจะถูกปฏิเสธสินเชื่อ จนกว่าจะมีการชำระหนี้ที่ค้างทั้งหมดหรือปิดบัญชีให้แก่บริษัท

4.3 Risks on the mismatch between sources of funding and the period of the hire purchase contract.

Because the major source of funding from the Bank of Ayudhya is an on-call short term loan, and the average period of hire purchase motorcycle contracts is around 27 months, there is a risk if the bank recalls the principle of loan. However the company has been a good customer of the Bank of Ayudhya for more than 20 years, and the bank has always given continued financial support. The company's policy tries to match funding to minimize the risk.

4.4 Risk on Government regulations.

At present there are no rules or regulations from the Bank of Thailand to control the hire purchase of motorcycle, except regulations from the Office of Consumer Protection Board, Ministry of Commerce regulations to protect consumers in hire purchase motorcycle contracts – such as to limit interest rate for default customers. These charges cannot be more than MOR plus 10% per annum of the Krung Thai Bank, etc. Whenever the Government issues regulations to control the hire purchase motorcycle business, it will affect the operation of the business in the future. For example, to limit interest rates of hire purchase motorcycle contracts or limit down payments, etc.

4.5 Risks on non performing loans.

At present the hire purchase of motorcycles is not limited by rules or special laws from the Government. Therefore, companies in the hire purchase of motorcycles business can expand their business, limited only by their own capacity. However, the risk will occur in the credit approval process if there is not good internal control systems and a high level of inaccuracy.

From our experience, and because the company is a member of The National Credit Bureau Company Limited, the company sends historical payment data of customers every month. The company can reduce non performing loans, because if customer acquires loans from financial institutes there will be a record. If the customer has a good record this will show up and the payment will be easily approved. On the other hand if a bad record is discovered then it will be rejected until overdues are cleared or the account closed.

4.6 ความเสี่ยงจากผลขาดทุนการขายรถจักรยานยนต์ที่ยึดคืนมาไม่คุ้ม มูลหนี้รถจักรยานยนต์ที่ยึดคืนมาได้

มาจากการที่ลูกค้าของบริษัทมีการผิดนัดชำระค่างวดตามสัญญาที่ตกลงกันไว้ อย่างไรก็ตามรถจักรยานยนต์ที่บริษัท ยึดคืนมานั้นจะถูกนำมาขายทอดตลาดหลังจากนั้นอีกประมาณ 10 วัน โดยวิธีการประมูลให้แก่พ่อค้าขายรถมือสองซึ่งส่วนใหญ่จะเป็นพันธมิตรทางธุรกิจที่ติดต่อกันมานานกว่า 10 ปี โดยเป็นร้านค้าในเขตกรุงเทพฯ ปริมณฑล และต่างจังหวัด สำหรับราคาที่ทำการซื้อขายกันจะขึ้นอยู่กับคุณภาพ อายุการใช้งาน และความนิยมของรถจักรยานยนต์ดังกล่าว หลังจากบริษัท ได้รับเงินจากการขายทอดตลาดแล้วยังไม่เพียงพอสำหรับการจ่ายชำระหนี้บริษัท ยังสามารถเรียกร้องส่วนที่ขาดได้จากลูกหนี้หรือผู้ค้ำประกันได้ในกรณีที่บริษัท ไม่สามารถเรียกร้องส่วนที่เหลือได้นั้น บริษัท จะส่งผลขาดทุนจากการขายรถยึดคืน

4.7 ความเสี่ยงจากการที่ผู้ถือหุ้นรายใหญ่มีอิทธิพลต่อการบริหารจัดการ
ผู้ถือหุ้นรายใหญ่ของบริษัท ได้แก่ คุณเชรร์ชัย บุญปาน ซึ่งถือหุ้นเป็นจำนวน 12,790,000 หุ้น คิดเป็นสัดส่วนการถือหุ้นในบริษัท ร้อยละ 28.42 ของทุนจดทะเบียนและเรียกชำระแล้ว 45 ล้านหุ้น การถือหุ้นจำนวนดังกล่าวไม่อาจทำให้ผู้ถือหุ้นมีอำนาจในการควบคุมและมีอิทธิพลต่อการดำเนินงาน รวมถึงการควบคุมมติที่ประชุมผู้ถือหุ้น สำหรับการดำเนินงานตามปกติได้ ตลอดจนไม่สามารถควบคุมมติ ที่ประชุมผู้ถือหุ้นกรณีสำคัญที่ต้องได้รับเสียง 3 ใน 4 จากที่ประชุมผู้ถือหุ้นเพื่อเป็นการถ่วงดุลอำนาจในการบริหาร บริษัท ได้จัดให้มีกรรมการอิสระ 3 คนจากกรรมการทั้งหมดจำนวน 10 คน ซึ่งคิดเป็นร้อยละ 30 ของกรรมการทั้งหมด

4.8 ความเสี่ยงด้านการแข่งขันและคู่แข่งรายใหม่เข้ามาในอุตสาหกรรม สินเชื่อให้เช่าซื้อรถจักรยานยนต์

ธุรกิจการให้สินเชื่อเช่าซื้อรถจักรยานยนต์เป็นธุรกิจที่ไม่จำเป็นต้องมีการลงทุนในเครื่องมือและอุปกรณ์สำหรับการดำเนินงานเป็นจำนวนมาก บริษัท เพียงจัดหาแหล่งเงินทุนขนาดใหญ่สำหรับการปล่อยสินเชื่อเท่านั้นจึงเป็นภาระง่าย ที่คู่แข่งรายใหม่จะเข้าและออกเนื่องจากไม่ประสบผลสำเร็จ การใช้บริการสินเชื่อรถจักรยานยนต์นั้น ผู้จำหน่ายรถจักรยานยนต์(Dealers) มีส่วนสำคัญในการแนะนำลูกค้าที่ขอสินเชื่อเช่าซื้อ รถจักรยานยนต์ เพื่อเลือกผู้ให้บริการสินเชื่อเช่าซื้อรถจักรยานยนต์ ดังนั้นบริษัท จึงมีความเสี่ยงที่เกิดจากการที่ผู้จำหน่ายรถจักรยานยนต์ ไม่แนะนำลูกค้าให้มาใช้บริการการให้สินเชื่อของบริษัท การดำเนินธุรกิจของบริษัท จึงต้องมีระบบการตรวจสอบข้อมูลการให้ สินเชื่อที่รวดเร็ว ประกอบไปด้วยระบบสารสนเทศที่ครอบคลุมการดำเนินงานของบริษัท และบุคลากรที่มีความรู้ความสามารถ ประสบการณ์ รวมถึงความชำนาญเฉพาะด้าน ทำให้บริษัทฯ สามารถดำเนินการอนุมัติสินเชื่อได้ภายใน 1 ชั่วโมง นับเป็นการสร้างความพอใจให้แก่ ผู้จำหน่ายรถจักรยานยนต์เป็นอย่างมาก นอกจากนี้ ด้วยระบบสารสนเทศที่บริษัท ได้พัฒนาขึ้นเองเพื่อให้สอดคล้อง เหมาะสมกับธุรกิจและความชำนาญเฉพาะของบุคลากร บริษัท สามารถ ให้บริการลูกค้าและร้านค้าด้านการตรวจสอบยอดปิดบัญชีได้ภายในเวลาอันรวดเร็ว

4.6 Risks on losses on sales of repossessed motorcycles.

Repossessed motorcycles from non performing loan or doubtful accounts are sold by auction within 10 days to used motorcycles' dealers. The major used motorcycle' dealers come from Bangkok, surrounding provinces and other parts of Thailand. These dealers have a close relationship with the company and have continually attended auctions with the company for more than 10 years. The price of repossessed motorcycles is dependent on quality, age and favor of the used motorcycle. In the case of the auction price not covering the debt, the company can reclaim the loss from the debtor or guarantors. For other cases, and if the company cannot received money from the customer or guarantors, it will record a loss on the sale of repossessed motorcycles.

4.7 Risks on the influence of the major shareholder.

Mr. Khanchai Boonpan, the major shareholder who is holding of 12.79 million shares or 28.42% of registered capital and completely issued and paid-up capital of 45 million shares, is unable to control or influence the company's operations, and he cannot control the number of votes for shareholders' meeting because the significant votes must be three of four votes from the shareholders' meeting.

To balance the administrations power, the company was managed by three of 10 directors from independent directors, which equals 30 percent of all directors.

4.8 Risks on new entrants and competition in the hire purchase finance of motorcycles.

To operate the hire purchase motorcycles business, it is not necessary to use many materials or tools. It is easy to enter the business because hire purchase motorcycles business can be established and expanded with large amounts of capital. The difficulty is to succeed and continue business.

Dealers are important advisors to induce clients to use our services. Therefore, there is a risk if dealers do not suggest our services to customers.

With the fast operation, complete information system, experience and specialization in the business, the company can approve credit within an hour, which satisfy dealers' needs. The dealer can develop information systems with the company to support business, and allow the company to rapidly check and answer any questions, and to enable customers to clear outstanding balances.

5. โครงสร้างผู้ถือหุ้นและการจัดการ Structure of Capital and Management

5.1 ผู้ถือหุ้น

Shareholders

รายชื่อผู้ถือหุ้นใหญ่ 10 รายแรก ณ วันที่ 31 ธันวาคม 2549

Top ten of shareholders as at December 31, 2006.

ลำดับที่ no.	รายชื่อผู้ถือหุ้น Shareholder's Name	จำนวนหุ้นที่ถือ (หุ้น) Amount of Shares	คิดเป็นสัดส่วน (ร้อยละ) Percent of Share
1	นายขรรค์ชัย บุนปาน Mr. Khanchai Boonpan	12,790,000	28.42
2	นายสามารถ จิระดำรง Mr. Samart Chiradamrong	4,139,900	9.20
3	ธนาคาร กรุงศรีอยุธยา จำกัด (มหาชน) * Bank of Ayudhya Public Company Limited *	4,000,000	8.89
4	บริษัท เอ.พี.เอฟ.แมเนจเม้นท์ จำกัด A.P.F. Management Company Limited	3,870,000	8.60
5	นางวิรุณศรี ไต้อย่างจิตร Mrs. Viroonsri Taifayongvichit	2,243,000	4.98
6	นายไพโรจน์ สายทும் Mr. Pairot Saitum	1,540,000	3.42
7	นายอนุศักดิ์ อินทรภูวศักดิ์ ** Mr. Anusak Inthraphuvasak **	1,410,000	3.13
8	นายเกษมพันธ์ พลาฤทธิ์ Mr. Krithanant Palarit	1,245,700	2.77
9	นายคลัง ดันติมงคลสุข Mr. Khlang Tantimongkolsuk	1,200,000	2.67
10	น.ส.สุทธิลักษณ์ ปาแก้ว Miss Sutiluck Pakaew	1,164,100	2.59
	รวม Total	33,602,700	74.67

หมายเหตุ :

* ถือโดยธนาคาร กรุงศรีอยุธยา จำกัด (มหาชน) จำนวน 3,000,000 หุ้น และบริษัทหลักทรัพย์ กรุงศรีอยุธยา จำกัด (มหาชน) จำนวน 1,000,000 หุ้น

** ถือโดยนายอนุศักดิ์ อินทรภูวศักดิ์ จำนวน 1,370,000 หุ้น และนายอนุรักษ อินทรภูวศักดิ์ จำนวน 40,000 หุ้น

Remarks :

* Holding by Bank of Ayudhya Public Company Limited in the amount 3.00 million shares and Ayudhya Securities Public Company Limited in the amount 1.00 million shares.

** Holding by Mr. Anusak Inthraphuvasak in the amount 1.37 million shares and Mr. Anurak Inthraphuvasak in the amount 0.04 million shares.

5.2 การจัดการ Management

5.2.1 โครงสร้างการจัดการ Management Structure

5.2.1.1 โครงสร้างการจัดการ Organization Chart

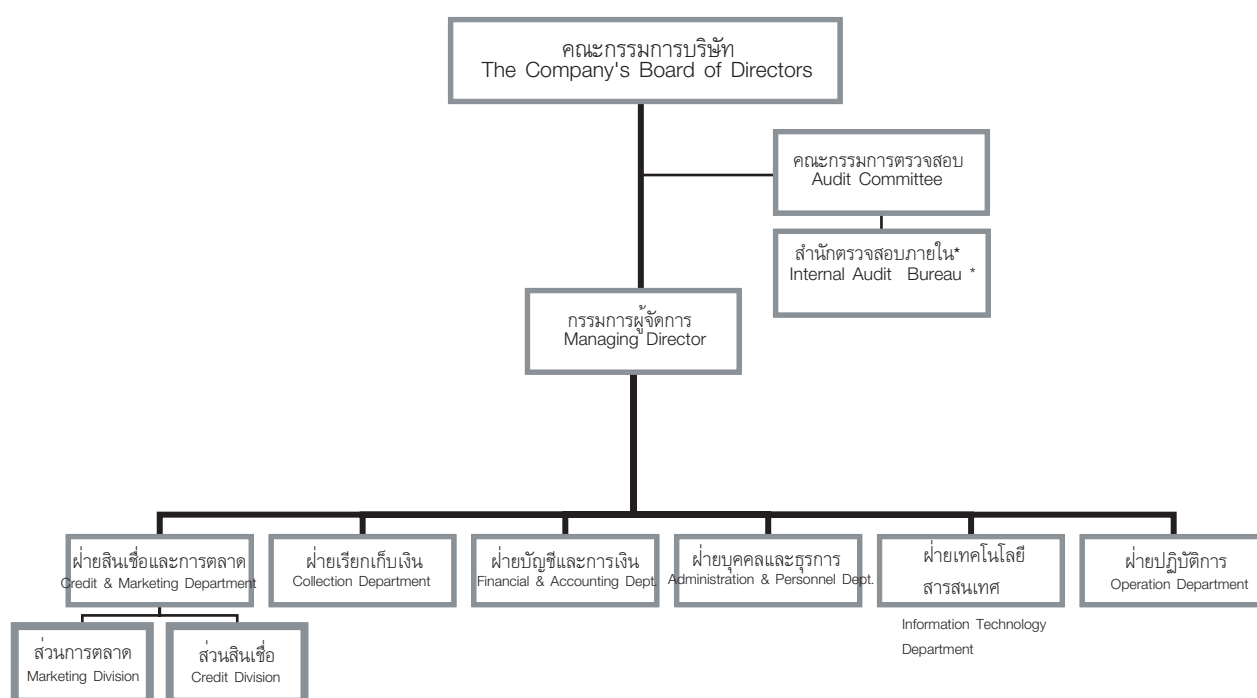

*หมายเหตุ : ใช้ Out Source

* Remarks : Outsourcing

โครงสร้างการจัดการของบริษัท กรู๊ปีส จำกัด (มหาชน) มีคณะกรรมการและผู้บริหาร โดยประกอบด้วยกรรมการ 2 ชุด ได้แก่ คณะกรรมการบริษัท และ คณะกรรมการตรวจสอบ

5.2.1.2 คณะกรรมการบริษัท

วันที่ 31 ธันวาคม 2549 คณะกรรมการบริษัท ประกอบด้วยกรรมการจำนวน 10 คน ดังนี้

รายชื่อกรรมการ	ตำแหน่ง
1. นายสามารถ จิระดำรง	ประธานกรรมการ
2. นายเกียรติชัย พงษ์พาณิชย์ **	รองประธานกรรมการ
3. นายอำนาจ ประเสริฐวุฒิ	กรรมการผู้จัดการ
4. พลอากาศเอก ประชุม ฉายศิริ **	ประธานกรรมการตรวจสอบและกรรมการอิสระ
5. นายลิขสิทธิ์ ปานสมจิตต์ *	กรรมการ
6. นายประพัฒน์ อภิปัญญา *	กรรมการ
7. นายอนุรักษ์ อินทรภูวศักดิ์ *	กรรมการ
8. พลตำรวจเอก วสิษฐ เดชกุญชร **	กรรมการ
9. นายสาธิต รังคสิริ	กรรมการตรวจสอบและกรรมการอิสระ
10. นายลิขิต ศิรินาวัฒน์ *	กรรมการตรวจสอบและกรรมการอิสระ

หมายเหตุ : ในปี 2550 มีการเปลี่ยนแปลงกรรมการใหม่ ดังนี้

* กรรมการทั้ง 4 ท่านลาออกวันที่ 7 มีนาคม 2550

** กรรมการทั้ง 3 ท่านลาออกวันที่ 8 มีนาคม 2550

กรรมการที่แต่งตั้งใหม่และกรรมการเดิมที่มีการเปลี่ยนแปลงใหม่เป็นดังนี้

1. นายमितธิจิ โคโนชิตะ (ประธานกรรมการ)
2. นายสามารถ จิระดำรง (รองประธานกรรมการ / กรรมการผู้จัดการ)
3. นายอำนาจ ประเสริฐวุฒิ (กรรมการ)
4. นายดีพงศ์ สหะชาติศิริ (กรรมการ)
5. นายฉัตรชัย โชตนาการ (ประธานกรรมการตรวจสอบ / กรรมการอิสระ)
6. นายสาธิต รังคสิริ (กรรมการตรวจสอบ / กรรมการอิสระ)
7. นางสาวจริญญา แสงสุชาติ (กรรมการตรวจสอบ / กรรมการอิสระ)

มีเลขานุการคณะกรรมการบริษัท 2 คน ดังนี้

1. นางวรรณภา ไหล เจริญวงศ์ เลขานุการคณะกรรมการบริษัท และเลขานุการบริษัท
2. นางสาววัชรภรณ์ เมรุทอง ผู้ช่วยเลขานุการคณะกรรมการบริษัท

กรรมการผู้มีอำนาจลงนาม

กรรมการซึ่งมีอำนาจลงลายมือชื่อแทนบริษัท คือ นายสามารถ จิระดำรง หรือ นายเกียรติชัย พงษ์พาณิชย์ หรือ นายอำนาจ ประเสริฐวุฒิ สองในสามคนลงลายมือชื่อร่วมกันและประทับตราสำคัญของบริษัท

สำหรับอำนาจในการฟ้องร้องดำเนินคดี บังคับคดี การต่อสู้คดี และการดำเนินการกระบวนพิจารณาทั้งคดีทั้งทางแพ่งและทางอาญา หรือคดีอื่นใด การแจ้งความร้องทุกข์ การถอนคำร้องทุกข์ การยื่นคำขอรับชำระหนี้

และการดำเนินกระบวนการพิจารณาในคดีล้มละลายทั้งหมด ตลอดจนการขอรับคืน ขอคืน เข้าครอบครองซึ่งทรัพย์สินต่าง ๆ ของบริษัท หรือเงินใด ๆ จากพนักงาน เจ้าหน้าที่จากศาลหรือบุคคลใด ๆ ในนามของบริษัท นั้น มอบอำนาจให้ นายสามารถ จิระดำรง ประธานกรรมการ หรือนายอำนาจ ประเสริฐวุฒิ กรรมการผู้จัดการ ลงลายมือชื่อและประทับตราสำคัญของบริษัท

Group Lease Public Company Limited management's structure consists of two directors' group; the company's Board of Directors and the Audit committee.

The management structure consists of two groups of committee which are the Directors committee and the Audit committee.

5.2.1.2 Company's Board of Directors' structure

As at 31st December 2006, the company's Board of Directors of 10 directors was as follows

Directors' Name	Position
1. Mr. Samart Chiradamrong	Chairman of the Board of Directors
2. Mr.Kiatichai Pongpanich **	Vice Chairman of the Board of Directors
3. Mr. Amnarj Prasertwuth	Managing Director
4. Air Chief Marshall Prachoom Chaisiri **	Chairman of the Audit committee and Independent Director
5. Mr. Likasit Pansomchit *	Director
6. Mr. Prapat Aphiphunya *	Director
7. Mr. Anurak Inthraphuvasak *	Director
8. Police General Vasit Dejkunjorn **	Director
9. Mr. Satit Rungkasiri	Audit Committee and Independent Director
10. Mr.Likhit Sirinarud *	Audit Committee and Independent Director

Remarks : In 2007, directors are change as the following

* Four directors resigned on March 7, 2007

** Three directors resigned on March 8, 2007

After changing, directors are as follows:-

1. Mr. Mitsuji Konoshita (Chairman of the Board of Directors)
2. Mr. Samart Chiradamrong (Vice Chairman of the Board of Directors and Managing Director)
3. Mr. Amnarj Prasertwuth (Director)
4. Mr. Deepong Sahachartsiri (Director)
5. Mr. Chatchai Chotanakarn (Chairman of Audit Committee / Independent Director)
6. Mr. Satit Rungkasiri (Audit Committee / Independent Director)
7. Miss Charanya Sangsukdee (Audit Committee / Independent Director)

Secretaries to the Board of Directors are

1. Mrs. Wanna Laicharoenwong Secretary of the Board of Directors and the company's secretary
2. Miss Watcharaporn Meruthong Assistant secretary of the Board of Directors

Authorized directors

The directors who have authority to sign in the name of the company are Mr. Samart Chiradamrong or Mr. Kiatichai Pongpanich or Mr. Amnarj Prasertwuth, two of these three signature together with the company's logo.

The authority of legal accuse, to force, to against the law, to proceed in any civil suit/criminal case, to report/cancel adversity to police, to file a suit in proceed the bankrupt cases. Furthermore that authority which include calling back, confiscating the company's asset, and cash from debtors, personnel, appoint Mr. Samart Chiradamrong as Chairman of the Board of Directors or Mr. Amnarj Prasertwuth as Managing director together with the company's logo to sign.

ขอบเขตอำนาจหน้าที่ของคณะกรรมการบริษัท

คณะกรรมการมีอำนาจหน้าที่ในการจัดการบริษัท ให้เป็นไปตามกฎหมาย วัตถุประสงค์ และข้อบังคับของบริษัท ตลอดจนมติของที่ประชุมผู้ถือหุ้นที่ชอบด้วยกฎหมาย ด้วยความซื่อสัตย์สุจริต และระมัดระวังรักษาผลประโยชน์ของบริษัท โดยสรุปอำนาจหน้าที่ ที่สำคัญได้ดังนี้

1. จัดให้มีการประชุมผู้ถือหุ้นเป็นการประชุมสามัญประจำปี ภายใน 4 เดือนนับแต่วันสิ้นสุดรอบระยะเวลาบัญชีของบริษัท
2. จัดให้มีการประชุมคณะกรรมการอย่างน้อย 3 เดือนต่อครั้ง
3. จัดให้มีการทำงบดุลและงบกำไรขาดทุนของบริษัท ณ วันสิ้นสุดรอบระยะเวลาบัญชีของบริษัท ซึ่งผู้สอบบัญชีตรวจสอบแล้ว และนำเสนอต่อที่ประชุมผู้ถือหุ้นเพื่อพิจารณาอนุมัติ
4. คณะกรรมการบริษัท อาจแต่งตั้งกรรมการผู้จัดการ หรือมอบอำนาจให้บุคคลอื่นใดให้ดำเนินการของบริษัท ภายใต้การควบคุมของคณะกรรมการ หรืออาจมอบอำนาจให้บุคคลดังกล่าวมีอำนาจตามที่คณะกรรมการเห็นสมควรและภายในเวลาที่คณะกรรมการเห็นสมควร และคณะกรรมการอาจยกเลิก เพิกถอน เปลี่ยนแปลง หรือแก้ไขอำนาจดังกล่าวได้ ในกรณีที่คณะกรรมการบริษัท ได้มอบอำนาจให้กรรมการผู้จัดการหรือบุคคลอื่นทำหน้าที่แทนในเรื่องเกี่ยวกับการดำเนินงานตามปกติธุรกิจ การมอบอำนาจดังกล่าวต้องเป็นไปตามมติของที่ประชุมคณะกรรมการบริษัท ที่มีการกระทำอิสระหรือกรรมการที่เป็นกรรมการตรวจสอบเข้าร่วมประชุม และหากกรรมการอิสระหรือกรรมการที่เป็นกรรมการตรวจสอบคัดค้านการมอบอำนาจนั้น ต้องบันทึกความเห็นของกรรมการดังกล่าวในรายงานการประชุมให้ชัดเจน
5. กำหนดเป้าหมาย แนวทาง นโยบาย แผนงานและงบประมาณของบริษัท ควบคุมกำกับดูแลการบริหารและการจัดการของคณะผู้บริหารให้เป็นไปตามนโยบายที่ได้รับมอบหมาย เว้นแต่ในเรื่องดังต่อไปนี้ คณะกรรมการต้องได้รับมติอนุมัติจากที่ประชุมผู้ถือหุ้นก่อนการดำเนินการ อันได้แก่ เรื่องที่กฎหมายกำหนดให้ต้องได้รับมติอนุมัติจากที่ประชุมผู้ถือหุ้น เช่น การเพิ่มทุน การลดทุน การขายหรือโอนกิจการของบริษัท ทั้งหมดหรือบางส่วนที่สำคัญให้แก่บุคคลอื่น หรือการซื้อหรือรับโอนกิจการของบริษัทอื่นมาเป็นของบริษัท การแก้ไขหนังสือบริคณห์สนธิหรือข้อบังคับ เป็นต้น
6. นอกจากนี้คณะกรรมการยังมีขอบเขตหน้าที่ในการกำกับดูแลให้บริษัท ปฏิบัติตามกฎหมายว่าด้วยหลักทรัพย์และตลาดหลักทรัพย์ ข้อกำหนดของตลาดหลักทรัพย์ อาทิเช่น การทำรายการที่เกี่ยวข้องกันและการซื้อหรือขายหลักทรัพย์ที่สำคัญ ตามกฎเกณฑ์ของตลาดหลักทรัพย์แห่งประเทศไทย หรือกฎหมายที่เกี่ยวข้องกับธุรกิจของบริษัท

Responsibilities of Directors

Directors take responsibility in managing the company's operation according to legal, company objectives, its regulations and resolutions of shareholders' minutes with loyalty and carefulness , which can be concluded as following

1. To arrange the shareholder meeting within four months after closing the accounting period.
2. To arrange the Board of Directors meeting quarterly.
3. To present financial statements, both balance sheets and income statements, which have already been examined by external auditor to shareholders for approval.
4. To appoint a proxy Managing Director who manages under the Board of Directors' control. The Board of Directors to appoint a proxy to function, or to have specific authorization under Board of Directors' agreement at specific of period. However the Board of Directors can cancel, withdraw, or change the given authorization. Appointing a proxy, who must manage instead of Board of Directors, should be agreed by the Board of Directors' minutes. Furthermore there should have independence directors and Audit committee involved in those minutes. If any director contradicts a proxy, the minutes should clearly recorded that incident.
5. To set up the targets, direction, policy, plan, and the company's budget, and to control and supervise management systems to reach the policy. Except the subjects which need the approval of shareholders, such as legal regulations increasing or decreasing capital, sale/purchase or transferring entity, and correcting the company's prospectus.
6. Furthermore, directors have responsibility to control the company operate under the Securities and Exchange Act. and the Stock Exchange of Thailand's rules such as transactions concerning related companies and the sale or purchase of relevant assets.

7. พิจารณาโครงสร้างการบริหารงาน แต่งตั้งคณะกรรมการบริหาร กรรมการผู้จัดการ ผู้จัดการทั่วไป และคณะกรรมการอื่นตามความเหมาะสม

8. ติดตามผลการดำเนินงานให้เป็นไปตามแผนงานและงบประมาณอย่างต่อเนื่อง

9. กรรมการจะต้องไม่ประกอบกิจการอันมีสภาพอย่างเดียวกัน และเป็นการแข่งขันกับกิจการของบริษัทฯ หรือเข้าเป็นหุ้นส่วนในทางหุ้นส่วนสามัญ หรือเป็นหุ้นส่วนไม่จำกัดความรับผิดในทางหุ้นส่วนจำกัด หรือเป็นกรรมการของบริษัทเอกชน หรือบริษัทอื่นที่ประกอบกิจการอันมีสภาพอย่างเดียวกัน และเป็นการแข่งขันกับกิจการของบริษัทฯ ไม่ว่าจะทำเพื่อประโยชน์ตนหรือเพื่อประโยชน์ผู้อื่น เว้นแต่จะได้แจ้งให้ที่ประชุมผู้ถือหุ้นทราบก่อนที่จะมีมติแต่งตั้ง

10. กรรมการต้องแจ้งให้บริษัทฯ ทราบโดยไม่ชักช้า หากมีส่วนได้เสียไม่ว่าโดยตรงหรือโดยอ้อมในสัญญาที่บริษัทฯ ทำขึ้นหรือถือหุ้นหรือหุ้นกู้เพิ่มขึ้นหรือลดลงในบริษัทฯ

ทั้งนี้ การมอบอำนาจหน้าที่ดังกล่าวข้างต้นให้แก่คณะกรรมการ

จะไม่รวมถึงการมอบอำนาจที่ทำให้คณะกรรมการหรือผู้รับมอบอำนาจจากคณะกรรมการสามารถอนุมัติรายการที่ตนหรือบุคคลที่อาจมีความขัดแย้ง มีส่วนได้เสียหรือมีผลประโยชน์ในลักษณะอื่นใดที่ขัดแย้งกับบริษัทหรือบริษัทย่อย หรือลักษณะอื่นใดที่เป็นไปตามที่กำหนด ตามกฎเกณฑ์ของตลาดหลักทรัพย์แห่งประเทศไทย ซึ่งการอนุมัติรายการในลักษณะดังกล่าวจะต้องเสนอต่อที่ประชุมคณะกรรมการบริษัท และ / หรือที่ประชุมผู้ถือหุ้นเพื่อพิจารณาและอนุมัติรายการดังกล่าวตามที่ข้อบังคับของบริษัทฯ หรือกฎหมายที่เกี่ยวข้องกำหนด

7. To generate management structure such as appointing a management committee, Managing Director, general managers and other committee appropriately.

8. To follow the performance of operation, and whether it complies with plan and budgeting.

9. Directors cannot operate or be partner in any business which is in the same business of the company, or that business is the company's competitor whether that benefit is belong to himself or others. The exception is when that action is informed in a shareholders' meeting before appointment.

10. Directors have to inform the company promptly if he is involved directly or indirectly in any benefit which comes from the company's contract, including increasing and decreasing of capital/debenture of a director.

However that above authorization doesn't include the authorization in approving the transactions which cause conflict of interest to the company's advantage. This limitation complies to the Stock Exchange of Thailand's rules, the approval of such transactions has to be resolved in Board of Directors of shareholder, according to the company's regulation or related law.

5.2.1.3 คณะกรรมการตรวจสอบ

ณ วันที่ 31 ธันวาคม 2549 คณะกรรมการตรวจสอบประกอบด้วยกรรมการอิสระ 3 คน ดังนี้

รายชื่อ	ตำแหน่ง
1. พลอากาศเอก ประชุม ฉายศิริ	ประธานกรรมการตรวจสอบและกรรมการอิสระ
2. นายสาธิต รังคสิริ	กรรมการตรวจสอบและกรรมการอิสระ
3. นายลิขิต ศิริনারัตน์	กรรมการตรวจสอบและกรรมการอิสระ

ขอบเขตอำนาจหน้าที่ของคณะกรรมการตรวจสอบ

คณะกรรมการตรวจสอบมีขอบเขตหน้าที่ ตามที่ได้รับมอบหมายจากคณะกรรมการ รวมทั้งการรายงานต่อคณะกรรมการ ดังต่อไปนี้

1. สอบทานให้บริษัทฯ มีการรายงานทางการเงินอย่างถูกต้องและเพียงพอ โดยประสานงานกับผู้สอบบัญชีและผู้บริหารที่รับผิดชอบจัดทำรายงานทางการเงินทั้งรายไตรมาสและประจำปี
คณะกรรมการตรวจสอบอาจเสนอแนะให้ผู้สอบบัญชีสอบทานหรือตรวจสอบรายการใด ๆ ที่เห็นว่าจำเป็นและเป็นเรื่องสำคัญในระหว่างการตรวจสอบบัญชีของบริษัทฯ ได้
2. สอบทานให้บริษัทฯ มีระบบการควบคุมภายใน (Internal Control) และการตรวจสอบภายใน (Internal Audit) ที่เหมาะสมและมีประสิทธิภาพ โดยสอบทานร่วมกับผู้สอบบัญชี และผู้ตรวจสอบภายใน
3. สอบทานให้บริษัทฯ ปฏิบัติตามกฎหมายว่าด้วยหลักทรัพย์และตลาดหลักทรัพย์ ข้อกำหนด ของตลาดหลักทรัพย์ หรือกฎหมายที่เกี่ยวข้องกับธุรกิจของบริษัทฯ
4. พิจารณา คัดเลือก เสนอแต่งตั้ง และเสนอค่าตอบแทนผู้สอบบัญชีของบริษัทฯ โดยคำนึงถึงความน่าเชื่อถือ ความเพียงพอของทรัพยากรและปริมาณงานตรวจสอบของบริษัทผู้สอบบัญชานั้น
รวมถึงประสบการณ์ของบุคลากรที่ได้รับมอบหมายให้ทำการตรวจสอบบัญชีของบริษัทฯ
5. พิจารณาการเปิดเผยข้อมูลของบริษัทฯ ในกรณีที่เกิดรายการที่เกี่ยวข้องกัน หรือรายการที่อาจมีความขัดแย้งทางผลประโยชน์ให้มีความถูกต้องและครบถ้วน
6. ปฏิบัติการอื่นใดตามที่คณะกรรมการมอบหมายและคณะกรรมการตรวจสอบเห็นชอบด้วย เช่น ทบทวนนโยบายการบริหารทางการเงินและการบริหารความเสี่ยง ทบทวนการปฏิบัติตามจรรยาบรรณทางธุรกิจของผู้บริหารของบริษัทฯ ในรายงานสำคัญ ๆ ที่ต้องเสนอสาธารณชนตามกฎหมายกำหนด ได้แก่ บทรายงานและการวิเคราะห์ของฝ่ายบริหาร เป็นต้น
7. จัดทำรายงานการสอบทานกิจกรรมของคณะกรรมการตรวจสอบโดยเปิดเผยไว้ในรายงานประจำปีของบริษัทฯ
ซึ่งรายงานดังกล่าวต้องลงนามโดยประธานคณะกรรมการตรวจสอบ
รวมทั้งให้ความเห็นเกี่ยวกับกระบวนการจัดทำและการเปิดเผยข้อมูลในรายงานทางการเงินถึงความถูกต้องครบถ้วนและเชื่อถือได้ และความเห็นเกี่ยวกับความเพียงพอของระบบควบคุมภายในของบริษัทฯ ลงนามโดยประธานและคณะกรรมการตรวจสอบ
8. รายงานการดำเนินงานของคณะกรรมการตรวจสอบให้คณะกรรมการทราบเป็นประจำ อย่างน้อยไตรมาสละหนึ่งครั้ง
9. ร่วมให้ความเห็นในการพิจารณาผลงาน การแต่งตั้ง การถอดถอน และกำหนดค่าตอบแทนของผู้ตรวจสอบภายในและที่ปรึกษาตรวจสอบภายใน

5.2.1.3 Audit Committee

As of December 31, 2006 there were three independent directors in the Audit committee as follows

Name	Position
1. Air Chief Mashal Prachoom Chaisiri	Chairman of Audit Committee and Independent director
2. Mr. Satit Rungkasiri	Member of Audit Committee and Independent director
3. Mr.Likhit Sirinarud	Member of Audit Committee and Independent director

Responsibility of the Audit Committee

The Audit committee takes responsibility, subject to Board of Directors, and reports directly to the Board of Directors as follows

1. To review the sufficiency and accuracy of financial reports by communicating with external auditors and responsible management who have to provide financial statements quarterly and yearly. The Audit committee can propose the external auditor verify any specific transaction which is relevant between auditing periods.
2. To review with external auditors and internal auditors for sufficiency and effectiveness of internal control systems and internal audits.
3. To review compliance with the Securities and Exchange Act, the Stock Exchange of Thailand's rules, and related law.
4. To appoint external auditors and its' fee by taking truthfulness, sufficiency of resource, workload, and experiences of external auditors into account.
5. To consider the sufficiency's disclosure of related transactions, whether there is conflict of interest to the company's advantage.
6. To perform the duty according to Board of Directors' and Audit committee's assignments, such as reviewing financial management, risk management, and business ethics of management in relevant reports presented to public compliance with the Public Company Limited Act. Those reports include management reports and analysis reports made by management.
7. To provide reports which present reviews of internal control systems by Audit committee in annual reports. Audit committee's reports have to be signed by the Chairman of Audit committee and those reports have to represent the opinion of providing reporting systems and representing information system in accuracy and reliability. Sufficiency of internal control systems have to present in those reports with the signature of Chairman of Audit Committee and its members.
8. To report the activity of Audit Committee to Board of Directors quarterly.
9. To be involved in appointing, its fee, and cancelling of internal auditor and its' consultant

5.2.1.4 ผู้บริหาร

ณ วันที่ 31 ธันวาคม 2549 บริษัทฯ มีผู้บริหารจำนวน 8 คนดังนี้

รายชื่อ	ตำแหน่ง
1. นายสามารถ จิระดำรง	ประธานกรรมการ
2. นายอำนาจ ประเสริฐวุฒิ	กรรมการผู้จัดการ
3. นายสุรศักดิ์ เข็มทองคำ	ผู้จัดการฝ่ายสินเชื่อและการตลาด
4. นายวันชัย บุญธรรม	ผู้จัดการฝ่ายบริการเรียกเก็บ
5. น.ส.วิษราภรณ์ เมรุทอง	ผู้จัดการฝ่ายบัญชีและการเงิน
6. นายสมคิด จารุไพบุญพันธ์	ผู้จัดการฝ่ายบุคคลและธุรการ
7. นายทศพร ลิศพันธ์	ผู้จัดการฝ่ายเทคโนโลยีสารสนเทศ
8. น.ส.ประภาศรี จุลละมณฑล	ผู้จัดการฝ่ายปฏิบัติการ

ขอบเขตและอำนาจหน้าที่ของกรรมการผู้จัดการ

1. ดำเนินการและบริหารจัดการการดำเนินงานธุรกิจปกติของบริษัท
2. ติดตามและดำเนินงานให้เป็นไปตามแผนงานและนโยบายที่กำหนดโดยคณะกรรมการบริษัท
3. อนุมัติการใช้จ่ายในวงเงินหรืองบประมาณรายจ่ายประจำปีที่ผ่านมาการอนุมัติจากคณะกรรมการบริษัท
4. พิจารณาการว่าจ้างและบรรจุในตำแหน่ง การแต่งตั้ง โยกย้าย การพ้นจากการเป็นพนักงานและการเปลี่ยนแปลงค่าจ้างพนักงาน
5. เป็นผู้รับมอบอำนาจบริษัท ในการบริหารงานให้เป็นไปตามวัตถุประสงค์ ข้อบังคับ ข้อกำหนด คำสั่ง
6. ดำเนินการตกลงผูกพันในการดำเนินงานธุรกิจปกติของบริษัท โดยสามารถพิจารณาอนุมัติการดำเนินงานต่าง ๆ ของบริษัท ในวงเงินไม่เกินที่กำหนดในอำนาจดำเนินการของบริษัท ซึ่งผ่านการอนุมัติจากคณะกรรมการบริษัท แล้วมอบอำนาจหรือมอบหมายให้บุคคลอื่นใดที่กรรมการผู้จัดการเห็นสมควรทำหน้าที่แทนในเรื่องที่จำเป็นและสมควร โดยให้อยู่ในดุลพินิจของกรรมการผู้จัดการ ทั้งนี้การมอบอำนาจดังกล่าวต้องอยู่ภายใต้หลักเกณฑ์ของกฎหมายและกฎระเบียบข้อบังคับของบริษัท

ทั้งนี้ การมอบอำนาจหน้าที่ดังกล่าวข้างต้นให้แก่กรรมการผู้จัดการ

จะไม่รวมถึงการมอบอำนาจที่ทำให้กรรมการผู้จัดการหรือผู้รับมอบอำนาจจากกรรมการผู้จัดการสามารถอนุมัติรายการที่ตนหรือบุคคลที่อาจมีความขัดแย้ง มีส่วนได้เสียหรือผลประโยชน์ในลักษณะอื่นใดที่ขัดแย้งกับบริษัทหรือบริษัทย่อย หรือลักษณะอื่นใดที่เป็นไปตามที่กำหนดตามกฎหมายของตลาดหลักทรัพย์แห่งประเทศไทย ซึ่งการอนุมัติรายการในลักษณะดังกล่าวจะต้องเสนอต่อที่ประชุมคณะกรรมการบริษัท และ หรือที่ประชุมผู้ถือหุ้นเพื่อพิจารณาและอนุมัติรายการดังกล่าวตามที่ข้อบังคับของบริษัทหรือกฎหมายที่เกี่ยวข้องกำหนด

5.2.1.4 Management

As of December 31, 2006 there were eight members of management as follows

Name	Position
1. Mr. Samart Chiradamrong	Chairman of the Board of Directors
2. Mr. Amnarj Prasertwuth	Managing Director
3. Mr. Surasak Khemthongkum	Credit and Marketing Manager
4. Mr. Wanchai Boontham	Collection Manager
5. Miss. Watcharaporn Meruthong	Accounting and Finance Manager
6. Mr. Somkid Charupaiboonphan	Administration and Personnel Manager
7. Mr. Thosaporn Lerdphan	Information Technology Manager
8. Miss. Prapasri Jullamonthon	Operations Manager

Authority and scope of the Managing Director

1. To operate and manage the company's normal business.
2. To operate and follow-up the company's operation within the business plan and the company's policy which was set up by the Board of Directors.
3. To approve the company's expenses within the yearly budget which was approved by the Board of Directors.
4. To consider employment, promotion, transfer, resignation and set up wages and salary of employees.
5. To be the proxies in administering the company's operation compliance with its objectives, regulations, discipline, and command.
6. To make agreements and decisions according to the normal operation of the company. To make approval in the company's operation compliance with level of authorization which is appointed by Board of Directors. The Managing Director can also appoint a proxy to act or do the duties which are necessary and appropriate. That appointing should be done under the Government's regulations and the company's discipline.

However such appointing does not include the authority which provides the Managing Director or any proxy to approve the transactions or contracts that he is involved directly or indirectly in advantage/disadvantage, and when that involvement causes a conflict of interest to the company or any related transaction which referred by the Stock Exchange of Thailand's regulations. However such appointing can be done by the approval of Board of Directors and shareholders compliance with related law and the company's regulations.

รายละเอียดเกี่ยวกับกรรมการ ผู้บริหาร และผู้มีอำนาจควบคุมของบริษัทฯ

ณ 31 ธันวาคม 2549 มีดังต่อไปนี้

นายสามารถ จิระดำรง คุณวุฒิการศึกษาสูงสุด	อายุ 54 ปี Master of Science in Management Engineering Saint Louis University Philippines. Five Month Computer Science Course.
การถือหุ้นในบริษัท	หลักสูตร Directors Accreditation Program (DAP) วันที่ 18 พ.ค.47
การเข้าร่วมประชุมคณะกรรมการบริษัท	วันที่ 31 ธันวาคม 2549 จำนวนหุ้นสามัญ 4,139,900 หุ้น คิดเป็นร้อยละ 9.20
ประวัติการทำงานในระยะเวลา 5 ปีที่ผ่านมา ถึงปัจจุบัน	ในปี 2549 เข้าร่วมประชุมทั้งสิ้น 12/12 ครั้ง
ปี 2548 - ปัจจุบัน	ประธานกรรมการ บริษัท กรู๊ปลีส จำกัด (มหาชน)
ปี 2533 - 2548	กรรมการผู้จัดการ บริษัท กรู๊ปลีส จำกัด (มหาชน)
นายเกียรติชัย พงษ์พาณิชย์ คุณวุฒิการศึกษาสูงสุด	อายุ 64 ปี ปริญญาโท รัฐศาสตรมหาบัณฑิต จุฬาลงกรณ์มหาวิทยาลัย ปริญญาโท พัฒนาการศึกษาระหว่างประเทศ มหาวิทยาลัยสแตนฟอร์ด แคลิฟอร์เนีย สหรัฐอเมริกา
การถือหุ้นในบริษัท	หลักสูตร Directors Accreditation Program (DAP) วันที่ 18 พ.ค.47
การเข้าร่วมประชุมคณะกรรมการบริษัท	วันที่ 31 ธันวาคม 2549 จำนวนหุ้นสามัญ 0 หุ้น คิดเป็นร้อยละ 0.00
ประวัติการทำงานในระยะเวลา 5 ปีที่ผ่านมา ถึงปัจจุบัน	ในปี 2549 เข้าร่วมประชุมทั้งสิ้น 11/12 ครั้ง
ปี 2545 - ปัจจุบัน	รองประธานกรรมการ บริษัท กรู๊ปลีส จำกัด (มหาชน)
ปี 2541 - ปัจจุบัน	บรรณาธิการอาวุโส หนังสือพิมพ์ ข่าวสด คอลัมน์นิติกิจการระหว่างประเทศ
ปี 2534 - 2545	ประธานกรรมการ บริษัท กรู๊ปลีส จำกัด (มหาชน)
นายอำนาจ ประเสริฐวุฒิ คุณวุฒิการศึกษาสูงสุด	อายุ 45 ปี ปริญญาโท สาขาบริหารธุรกิจ (การจัดการการเงิน) มหาวิทยาลัยธุรกิจบัณฑิต หลักสูตร Director Certification Program (DCP) รุ่น 60/2548
การถือหุ้นในบริษัท	Mini M.B.A. รุ่น 2 วันที่ 20 เมษายน - 8 สิงหาคม 2537 มหาวิทยาลัยรังสิต
การเข้าร่วมประชุมคณะกรรมการบริษัท	วันที่ 31 ธันวาคม 2549 จำนวนหุ้นสามัญ 100,000 หุ้น คิดเป็นร้อยละ 0.22
ประวัติการทำงานในระยะเวลา 5 ปีที่ผ่านมา ถึงปัจจุบัน	ในปี 2549 เข้าร่วมประชุมทั้งสิ้น 12/12 ครั้ง
ปี 2548 - ปัจจุบัน	กรรมการผู้จัดการ บริษัท กรู๊ปลีส จำกัด (มหาชน)
ปี 2546 - 2548	รองกรรมการผู้จัดการ บริษัท กรู๊ปลีส จำกัด (มหาชน)
ปี 2534 - 2546	ผู้จัดการฝ่ายปฏิบัติการ บริษัท กรู๊ปลีส จำกัด (มหาชน) ผู้จัดการฝ่ายบัญชี บริษัท กรู๊ปลีส จำกัด (มหาชน)

Management and Authorized persons' information

as of December 31, 2006

Mr. Samart Chiradamrong	Age 54 Years
Education	Master of science in Management Engineering, Saint Louis University, Philippines. Five Month Computer Science Course. Directors Accreditation Program (DAP) May 18th, 2004
Shareholding	as of December 31, 2006: 4,139,900 ordinary shares or 9.20%
The number of attendance the Board of Directors' meeting in 2006 :	12/12
Work Experiences	
2005 – Present	Chairman of the Board of Directors, Group Lease Public Co., Ltd.
1990 – 2005	Managing Director, Group Lease Public Co., Ltd.
Mr. Kiaticchai Pongpanich	Age 64 Years
Education	Master of Art Political Science, Chulalongkorn University, Thailand Master Degree of Development Education, Stanford University, California, U.S.A. Bachelor Degree of Political Science (Hons) Chulalongkorn University, Thailand Directors Accreditation Program (DAP) May 18th, 2004
Shareholding	as of December 31, 2006: 0 ordinary shares or 0%
The number of attendance the Board of Directors' meeting in 2006 :	11/12
Work Experiences	
2002 – Present	Vice Chairman of the Board of Directors, Group Lease Public Co., Ltd.
1998 – Present	Senior Editor Management /Media Communication, Khao Sod Daily
1991 – 2002	Chairman of the Board of Directors, Group Lease Public Co., Ltd.
Mr. Amnarj Prasertwuth	Age 45 Years
Education	Master of Business Administration, Financial Management, Dhurakijpundit University, Thailand Mini M.B.A., Rungsit University, Thailand. (RMM II) Director Certification Program (DCP) 60/2005
Shareholding	as of December 31, 2006: 100,000 ordinary shares or 0.22%
The number of attendance the Board of Directors' meeting in 2006 :	12/12
Work Experiences	
2005 – Present	Managing Director , Group Lease Public Co., Ltd.
2003 – 2005	Deputy Managing Director & Operations Manager, Group Lease Public Co., Ltd.
1991 – 2003	Accounting Manager, Group Lease Public Co., Ltd.

พลอากาศเอก ประชุม ฉายศิริ คุณวุฒิการศึกษาสูงสุด	อายุ 73 ปี ปริญญาตรี วิทยาศาสตร์ โรงเรียนนายเรืออากาศ หลักสูตร Directors Accreditation Program (DAP) วันที่ 18 พ.ค.47
การถือหุ้นในบริษัท	วันที่ 31 ธันวาคม 2549 จำนวนหุ้นสามัญ 40,000 หุ้น คิดเป็นร้อยละ 0.09
การเข้าร่วมประชุมคณะกรรมการบริษัท	ในปี 2549 เข้าร่วมประชุมทั้งสิ้น 12/12 ครั้ง
ประวัติการทำงานในระยะเวลา 5 ปีที่ผ่านมา ถึงปัจจุบัน	
ปี 2549 - ปัจจุบัน	ประธานกรรมการตรวจสอบและกรรมการอิสระ บริษัท กรู๊ปลีส จำกัด (มหาชน)
ปี 2540 - ปัจจุบัน	ประธานกรรมการ บริษัท เอบีซี เทคโนโลยี จำกัด
ปี 2539 - 2549	กรรมการ บริษัท กรู๊ปลีส จำกัด (มหาชน)

นายลิขลิทธิ์ ปานสมจิตต์ คุณวุฒิการศึกษาสูงสุด	อายุ 75 ปี ปริญญาโท ความสัมพันธ์ระหว่างประเทศ มหาวิทยาลัยโตเกียว ประเทศญี่ปุ่น ปริญญาตรี วิศวกรรมศาสตร์ จุฬาลงกรณ์มหาวิทยาลัย ปริญญาการศึกษา วปอ. รุ่นที่ 27
การถือหุ้นในบริษัท	หลักสูตร Directors Accreditation Program (DAP) วันที่ 18 พ.ค.47
การเข้าร่วมประชุมคณะกรรมการบริษัท	วันที่ 31 ธันวาคม 2549 จำนวนหุ้นสามัญ 40,000 หุ้น คิดเป็นร้อยละ 0.09
ประวัติการทำงานในระยะเวลา 5 ปีที่ผ่านมา ถึงปัจจุบัน	ในปี 2549 เข้าร่วมประชุมทั้งสิ้น 12/12 ครั้ง
ปี 2544 - ปัจจุบัน	กรรมการ, บริษัท กรู๊ปลีส จำกัด (มหาชน)

นายประพัฒน์ อภิปัญญา คุณวุฒิการศึกษาสูงสุด	อายุ 67 ปี ปริญญาตรี วิศวกรรมไฟฟ้า, มหาวิทยาลัย มุขาชี ประเทศญี่ปุ่น หลักสูตร Directors Accreditation Program (DAP) วันที่ 18 พ.ค.47
การถือหุ้นในบริษัท	วันที่ 31 ธันวาคม 2549 จำนวนหุ้นสามัญ 40,000 หุ้น คิดเป็นร้อยละ 0.09
การเข้าร่วมประชุมคณะกรรมการบริษัท	ในปี 2549 เข้าร่วมประชุมทั้งสิ้น 11/12 ครั้ง
ประวัติการทำงานในระยะเวลา 5 ปีที่ผ่านมา ถึงปัจจุบัน	
ปี 2544 - ปัจจุบัน	กรรมการ บริษัท กรู๊ปลีส จำกัด (มหาชน)
ปี 2522 - ปัจจุบัน	ประธานกรรมการ บริษัท ไทยปาร์คเกอร์ไรซิ่ง จำกัด
ปี 2537 - ปัจจุบัน	กรรมการ บริษัท ปาร์คเกอร์ อินเตอร์เนชั่นแนล คอร์ปอเรชั่น (ไทยแลนด์) จำกัด

Air Chief Mashal Prachoom Chaisiri	
	Age 73 Years
Education	Bachelor of Science Royal Thai Air Force Academy, Thailand
	Directors Accreditation Program (DAP) May 18th, 2004
Shareholding	as of December 31, 2006: 40,000 ordinary shares or 0.09%
The number of attendance the Board of Directors' meeting in 2005 : 12/12	
Work Experiences	
1997 – Present	President, ABC Technology Co., Ltd.
2006 – Present	Chairman of the Audit Committee and Independence Director, Group Lease Public Co., Ltd.
1996 – 2006	Director, Group Lease Public Co., Ltd .
Mr. Likasit Pansomchit	
	Age 75 Years
Education	Master Degree of International Relations Tokyo University, Japan
	B.A. Political Science, Chulalongkorn University
	Academic Degree of National Defence College Class 27th
	Directors Accreditation Program (DAP) May 18th, 2004
Shareholding	as of December 31, 2006: 40,000 ordinary shares or 0.09%
The number of attendance the Board of Directors' meeting in 2006 : 12/12	
Work Experiences	
2001 – Present	Director, Group Lease Public Co., Ltd.
Mr. Prapat Aphiphunya	
	Age 67 Years
Education	Bachelor Degree of Engineering Mushshi University, Japan
	Directors Accreditation Program (DAP) May 18th, 2004
Shareholding	as of December 31, 2006: 40,000 ordinary shares or 0.09%
The number of attendance the Board of Directors' meeting in 2006 : 11/12	
Work Experiences	
2001 – Present	Director, Group Lease Public Co., Ltd.
1979 – Present	President, Thai Parkerizing Co., Ltd.
1994 – Present	Director, Parker International Corporation (Thailand) Co., Ltd

นายอนุรักษ อินทรภูวศักดิ์
คุณวุฒิการศึกษาสูงสุด

อายุ 51 ปี
FHT ESSLINGEN University (DIPL.ING.FH), สหพันธ์สาธารณรัฐเยอรมนี
ITF Management Training สหพันธ์สาธารณรัฐเยอรมนี
Mini MBA มหาวิทยาลัยธรรมศาสตร์
หลักสูตร Directors Accreditation Program (DAP) วันที่ 18 พ.ค.47
วันที่ 31 ธันวาคม 2549 จำนวนหุ้นสามัญ 0 หุ้น คิดเป็นร้อยละ 0.00
ในปี 2549 เข้าร่วมประชุมทั้งสิ้น 10/12 ครั้ง
ประวัติการทำงานในระยะเวลา 5 ปีที่ผ่านมา ถึงปัจจุบัน
ปี 2545 - ปัจจุบัน ผู้ช่วยกรรมการผู้จัดการ, บริษัท ซี ที ไอ โฮลดิ้ง จำกัด
ปี 2545 - ปัจจุบัน ผู้อำนวยการอาวุโส, บริษัท ไฮ-เทค เอเจ โฮลดิ้ง จำกัด
ปี 2543 - ปัจจุบัน ผู้ช่วยประธานกรรมการ, บริษัท เอเอเอส ออโต้เซอร์วิส จำกัด
ปี 2543 - ปัจจุบัน กรรมการผู้จัดการ, บริษัท จากัวร์ คาร์ส (ประเทศไทย) จำกัด
ปี 2538 - ปัจจุบัน กรรมการผู้จัดการ, บริษัท เอ็ม.เอ.เอ็น ยานยนต์ (ประเทศไทย) จำกัด
ปี 2532 - ปัจจุบัน กรรมการ, บริษัท กรู๊ปลีส จำกัด (มหาชน)
ปี 2529 - ปัจจุบัน กรรมการผู้จัดการ, บริษัท ออโต้แคร์ คลินิก จำกัด

พลตำรวจเอก วลีษฐ เดชกุญชร
คุณวุฒิการศึกษาสูงสุด

อายุ 77 ปี
รัฐศาสตรบัณฑิต(กิตติมศักดิ์) , จุฬาลงกรณ์มหาวิทยาลัย
Master of Public Administration, New York University, U.S.A.
หลักสูตร Directors Accreditation Program (DAP) วันที่ 7 เม.ย. 46
วันที่ 31 ธันวาคม 2549 จำนวนหุ้นสามัญ 40,000 หุ้น คิดเป็นร้อยละ 0.09
ในปี 2549 เข้าร่วมประชุมทั้งสิ้น 11/12 ครั้ง
ประวัติการทำงานในระยะเวลา 5 ปีที่ผ่านมา ถึงปัจจุบัน
ปี 2549 - ปัจจุบัน กรรมการ, บริษัท กรู๊ปลีส จำกัด (มหาชน)
ปี 2547 - 2549 ประธานกรรมการตรวจสอบและกรรมการอิสระ บริษัท กรู๊ปลีส จำกัด (มหาชน)
ปี 2539 - 2547 กรรมการ, บริษัท กรู๊ปลีส จำกัด (มหาชน)
ปี 2533 - ปัจจุบัน รองประธานกรรมการที่ปรึกษา, บริษัท มติชน จำกัด (มหาชน)

นายสาธิต รังคสิริ
คุณวุฒิการศึกษาสูงสุด

อายุ 47 ปี
MA in Economics Atlanta University U.S.A.
อบรมและงานด้านภาษีอากร มหาวิทยาลัย Canberra และมหาวิทยาลัย New South Wales, Australia
อบรมนักบริหารระดับสูง รุ่น 39 ของคณะกรรมการข้าราชการพลเรือน
หลักสูตร Directors Accreditation Program (DAP) วันที่ 22-23 ส.ค.46
วันที่ 31 ธันวาคม 2549 จำนวนหุ้นสามัญ 40,000 หุ้น คิดเป็นร้อยละ 0.09
ในปี 2549 เข้าร่วมประชุมทั้งสิ้น 3/12 ครั้ง
ประวัติการทำงานในระยะเวลา 5 ปีที่ผ่านมา ถึงปัจจุบัน
ปี 2547 - ปัจจุบัน กรรมการตรวจสอบและกรรมการอิสระ บริษัท กรู๊ปลีส จำกัด (มหาชน)
ปี 2545 - ปัจจุบัน กรรมการและประธานกรรมการตรวจสอบ บริษัท ไทยวาฟูดโปรดักส์ จำกัด (มหาชน)
ปี 2545 - 2547 ที่ปรึกษากิตติมศักดิ์ ประจำคณะกรรมการมาธิการเศรษฐกิจ การพาณิชย์และอุตสาหกรรม วุฒิสภา
ปี 2527 - ปัจจุบัน อาจารย์พิเศษด้านกฎหมายและบัญชีภาษีอากรระดับปริญญาโท สถาบันจุฬาลงกรณ์มหาวิทยาลัย
มหาวิทยาลัยธรรมศาสตร์ มหาวิทยาลัยหอการค้าและอื่น ๆ

Mr. Anurak Inthraphuvasak Age 51 Years

Education FHT ESSLINGEN University (DIPL.ING.FH), Germany
ITF Management Training, Germany
Mini M.B.A. Thammasart University, Thailand
Directors Accreditation Program (DAP) May 18th, 2004

Shareholding as of December 31, 2006: 0 ordinary shares or 0%

The number of attendance the Board of Directors' meeting in 2006 : 10/12

Work Experiences

2002 – Present Assistance to Managing Director, CTI Holding Co., Ltd.

2002 – Present Executive Director, High-Tech AJ Holding Ltd.

2000 – Present Assistant to Chairman, AAS Auto Service Co.,Ltd.

2000 – Present Managing Director, JAGUAR Car ThailandCo., Ltd.

1995 – Present Managing Director, MAN Truck & Bus Concessionaires Thailand Co.,Ltd.

1989 – Present Director, Group Lease Public Co., Ltd.

1986 – Present Managing Director, Auto Care Clinic Co., Ltd.

Police General Vasit Dejkunjorn Age 77 years

Education Doctor of Political Science (Honorary), Chulalongkorn University
Master of Public Administration, New York University, U.S.A.
Directors Accreditation Program (DAP) April 7th, 2003

Shareholding as of December 31, 2006: 40,000 ordinary shares or 0.09%

The number of attendance the Board of Directors' meeting in 2006 : 11/12

Work Experiences

2006 – Present Director, Group Lease Public Co., Ltd.

2004 – 2006 Chairman of the Audit Committee and Independence Director, Group Lease Public Co., Ltd.

1996 – 2004 Director, Group Lease Public Co., Ltd.

1990 – Present Vice Chairman of Advisory Board, Matichon Public Co., Ltd.

Mr. Satit Rungkasiri Age 47 Years

Education MA in Economics, Atlanta University, U.S.A.
Certificates in Taxation from The University of Canberra and
The University of New South Wales, Australia
The Civil Service Executive Development Program 1, Class of 39
Directors Accreditation Program (DAP) August 22-23th, 2003

Shareholding as of December 31, 2006: 40,000 ordinary shares or 0.09%

The number of attendance the Board of Directors' meeting in 2006 : 3/12

Work Experiences

2004 – Present Audit Committee and Independence Director, Group Lease Public Co., Ltd.

2002 – Present Director and Chairman of the Audit Committee, Thai Wah Food Products Public Co., Ltd.

2002 – 2004 Honorary advisor to Economic, Commercial and Industrial Senate Committee

1984 – Present Visiting lecturer in Tax Law and Accounting Graduate courses, Chulalongkorn, Thammasart,
Chamber of commerce Universities and others.

นายลิขิต ศิริรัตน์ อายุ 44 ปี
 คุณวุฒิการศึกษาสูงสุด ปริญญาโท สาขาบัญชี-การเงิน มหาวิทยาลัยเกษตรศาสตร์
 หลักสูตร Directors Accreditation Program (DAP) วันที่ 7 เม.ย.46
 การถือหุ้นในบริษัท วันที่ 31 ธันวาคม 2549 จำนวนหุ้นสามัญ 0 หุ้น คิดเป็นร้อยละ 0.00
 การเข้าร่วมประชุมคณะกรรมการบริษัท ในปี 2549 เข้าร่วมประชุมทั้งสิ้น 12/12 ครั้ง
 ประวัติการทำงานในระยะเวลา 5 ปีที่ผ่านมา ถึงปัจจุบัน
 ปี 2547 - ปัจจุบัน กรรมการตรวจสอบและกรรมการอิสระ, บริษัท กรู๊ปลีส จำกัด (มหาชน)
 ปี 2547 - ปัจจุบัน ผู้แทนบริหารคุณภาพ, บริษัท ซี ที ไอ โลจิสติกส์ จำกัด
 ปี 2542 - ปัจจุบัน รองผู้อำนวยการฝ่ายบัญชี, บริษัท ซี ที ไอ โฮลดิ้ง จำกัด
 ปี 2536 - ปัจจุบัน ผู้ตรวจสอบบัญชี, บริษัท สำนักงานตรวจสอบบัญชี เอส แอนด์ เอส จำกัด
 ปี 2536 - ปัจจุบัน ผู้ตรวจสอบบัญชีโปรแอนด์ อัลลายแอนซ์, สำนักงานตรวจสอบบัญชี
 ปี 2536 - ปัจจุบัน อาจารย์พิเศษด้านระบบบัญชีและตรวจสอบภายใน, สถาบันอุดมศึกษาของรัฐบาลและเอกชน

นายสุรศักดิ์ เข็มทองคำ อายุ 41 ปี
 คุณวุฒิการศึกษาสูงสุด ปริญญาตรี รัฐศาสตร์, มหาวิทยาลัยรามคำแหง
 Mini M.B.A. มหาวิทยาลัยรังสิต
 การถือหุ้นในบริษัท วันที่ 31 ธันวาคม 2549 จำนวนหุ้นสามัญ 40,000 หุ้น คิดเป็นร้อยละ 0.09
 ประวัติการทำงานในระยะเวลา 5 ปีที่ผ่านมา ถึงปัจจุบัน
 ปี 2546 - ปัจจุบัน ผู้จัดการฝ่ายสินเชื่อและการตลาด, บริษัท กรู๊ปลีส จำกัด (มหาชน)
 ปี 2539 - 2545 หัวหน้าส่วนสินเชื่อ, บริษัท กรู๊ปลีส จำกัด (มหาชน)

นายวันชัย บุญธรรม อายุ 48 ปี
 คุณวุฒิการศึกษาสูงสุด Mini M.B.A. มหาวิทยาลัยรังสิต
 กำลังศึกษาปริญญาตรี นิติศาสตร์ (เหลือจำนวน 3 หน่วยกิต), มหาวิทยาลัยรามคำแหง
 การถือหุ้นในบริษัท วันที่ 31 ธันวาคม 2549 จำนวนหุ้นสามัญ 40,000 หุ้น คิดเป็นร้อยละ 0.09
 ประวัติการทำงานในระยะเวลา 5 ปีที่ผ่านมา ถึงปัจจุบัน
 ปี 2546 - ปัจจุบัน ผู้จัดการฝ่ายบริการเรียกเก็บ, บริษัท กรู๊ปลีส จำกัด (มหาชน)
 ปี 2541 - 2545 หัวหน้าส่วนบริการเรียกเก็บ, บริษัท กรู๊ปลีส จำกัด (มหาชน)

นางสาววิษราภรณ์ เมรุทอง อายุ 38 ปี
 คุณวุฒิการศึกษาสูงสุด ปริญญาตรี การบัญชี, มหาวิทยาลัยเกริก
 ปริญญาตรี การจัดการทั่วไป, สถาบันราชภัฏจันทรเกษม
 Micro MBA., จุฬาลงกรณ์มหาวิทยาลัย
 การถือหุ้นในบริษัท วันที่ 31 ธันวาคม 2549 จำนวนหุ้นสามัญ 40,000 หุ้น คิดเป็นร้อยละ 0.09
 ประวัติการทำงานในระยะเวลา 5 ปีที่ผ่านมา ถึงปัจจุบัน
 ปี 2547 - ปัจจุบัน ผู้จัดการฝ่ายบัญชีและการเงิน, บริษัท กรู๊ปลีส จำกัด (มหาชน)
 ปี 2534 - 2546 สมุห์บัญชี, บริษัท กรู๊ปลีส จำกัด (มหาชน)

Mr.Likhit Sirinarud Age 44 Years

Education Master's Degree in Accounting & Finance Kasetsart University, Thailand
Directors Accreditation Program (DAP) April 7th, 2003

Shareholding as of December 31, 2006: 0 ordinary shares or 0%

The number of attendance the Board of Directors' meeting in 2006 : 12/12

Work Experiences

2004 – Present Audit Committee and Independence Director, Group Lease Public Co., Ltd.

2004 – Present Quality Management Representative, CTI Logistics Co., Ltd.

1999 – Present Deputy Director Account , CTI Holding Co., Ltd.

1993 – Present Auditor, S&S Auditors Office Co., Ltd.

1993 – Present Auditor, Pro & Alliance Auditing Office.

1993 – Present Visiting Lecturer in Accounting System & Internal Audit Government & Private University

Mr. Surasak Khemthongkum Age 41 Years

Education Bachelor of Politycal Science Ramkhamhaeng University, Thailand
Mini M.B.A., Rungsit University, Thailand. (RMMII)

Shareholding as of December 31, 2006: 40,000 ordinary shares or 0.09%

Work Experiences

2003 – Present Marketing and Credit Manager, Group Lease Public Co., Ltd.

1996 – 2002 Head of Credit Division, Group Lease Public Co., Ltd.

Mr. Wanchai Boontham Age 48 Years

Education Mini M.B.A., Rungsit University, Thailand. (RMMII)
Under Graduated in B.A. Law (balance amount 3 units) Ramkhamhaeng University, Thailand

Shareholding as of December 31, 2006: 40,000 ordinary shares or 0.09%

Work Experiences

2003 – Present Collection Manager, Group Lease Public Co., Ltd.

1998 – 2002 Head of Collection Division, Group Lease Public Co., Ltd.

Miss. Watcharaporn Meruthong Age 38 Years

Education Bachelor Degree of Accounting Krirk University, Thailand
Bachelor Degree of Business Administration, Major in General Management,
Chandrakasem Teacher's Colledge, Thailand

Shareholding as of December 31, 2006: 40,000 ordinary shares or 0.09%

Work Experiences

2004 – Present Accounting and Finance Manager, Group Lease Public Co., Ltd.

1991 – 2003 Chief of Accountant, Group Lease Public Co., Ltd.

นายสมคิด จารุโพธิ์พันธ์	อายุ 44 ปี
คุณวุฒิการศึกษาสูงสุด	ปริญญาตรี สาขาภาษาและวรรณคดีไทย, มหาวิทยาลัยศรีนครินทรวิโรฒ บางแสน ชลบุรี
การถือหุ้นในบริษัท	วันที่ 31 ธันวาคม 2549 จำนวนหุ้นสามัญ 40,000 หุ้น คิดเป็นร้อยละ 0.09
ประวัติการทำงานในระยะเวลา 5 ปีที่ผ่านมา	ถึงปัจจุบัน
ปี 2539 - ปัจจุบัน	ผู้จัดการฝ่ายบุคคลและธุรการ, บริษัท กรู๊ปลีส จำกัด (มหาชน)

นายทศพร เลิศพันธ์	อายุ 39 ปี
คุณวุฒิการศึกษาสูงสุด	ปริญญาตรี การบัญชี, มหาวิทยาลัยเกริก
การถือหุ้นในบริษัท	วันที่ 31 ธันวาคม 2549 จำนวนหุ้นสามัญ 40,000 หุ้น คิดเป็นร้อยละ 0.09
ประวัติการทำงานในระยะเวลา 5 ปีที่ผ่านมา	ถึงปัจจุบัน
ปี 2547 - ปัจจุบัน	ผู้จัดการฝ่ายเทคโนโลยีสารสนเทศ, บริษัท กรู๊ปลีส จำกัด (มหาชน)
ปี 2539 - 2546	หัวหน้าแผนกพัฒนาระบบงาน, บริษัท กรู๊ปลีส จำกัด (มหาชน)

นางสาวประภาศรี จุลละมณฑล	อายุ 34 ปี
คุณวุฒิการศึกษาสูงสุด	ปริญญาตรี การจัดการทั่วไป, มหาวิทยาลัยราชภัฏจันทรเกษม
การถือหุ้นในบริษัท	วันที่ 31 ธันวาคม 2549 จำนวนหุ้นสามัญ 3,000 หุ้น คิดเป็นร้อยละ 0.01
ประวัติการทำงานในระยะเวลา 5 ปีที่ผ่านมา	ถึงปัจจุบัน
ปี 2548 - ปัจจุบัน	ผู้จัดการฝ่ายปฏิบัติการ, บริษัท กรู๊ปลีส จำกัด (มหาชน)
ปี 2539 - ปัจจุบัน	หัวหน้าแผนกทะเบียน ปิดบัญชี โปรแกรมมัลติและแคชเชียร์, บริษัท กรู๊ปลีส จำกัด (มหาชน)

Mr. Somkid Jarupiboonpan	Age 44 Years
Education	Bachelor of Arts (BA) Major Subject Thai Language and Literature, Minor Subject Psychology, Srinakarinwirot University, Bangsaen, Chonburi, Thailand
Shareholding	as of December 31, 2006 : 40,000 ordinary shares or 0.09%
Work Experiences	
1996 – Present	Personnel and Administration Manager, Group Lease Public Co., Ltd.
Mr. Thosaporn Lerdphan	Age 39 Years
Education	B.B.A. (Accounting) Institute of Social Technology, Bangkok, Thailand
Shareholding	as of December 31, 2006 : 40,000 ordinary shares or 0.09%
Work Experiences	
2004 – Present	Information Technology Manager, Group Lease Public Co., Ltd.
1996 – 2003	Head of System Development Division, Group Lease Public Co., Ltd.
Miss Prapasri Jullamonthon	Age 34 Years
Education	Bachelor Degree of Business Administration, Major in General Management, Chandrakasem Rajabhat University, Thailand
Shareholding	as of December 31, 2006 : 3,000 ordinary shares or 0.01%
Work Experiences	
2005 – Present	Operation Manager, Group Lease Public Co., Ltd.
1996 – 2005	Head of Operations Section, Group Lease Public Co., Ltd.

5.2.2 การสรรหากรรมการ

5.2.2.1 คณะกรรมการ

บริษัทไม่มีการจัดตั้งคณะกรรมการสรรหา (Nominating Committee) ในการคัดเลือกบุคคลที่จะแต่งตั้งเป็นคณะกรรมการบริษัท ซึ่งในการแต่งตั้งกรรมการของบริษัท คณะกรรมการจะพิจารณาจากความสามารถ ประสบการณ์ วิชาชีพ และความน่าเชื่อถือ และนำเสนอต่อผู้ถือหุ้นพิจารณาอนุมัติ

ในการประชุมสามัญประจำปีทุกครั้ง ข้อบังคับของบริษัท กำหนดให้กรรมการออกจากตำแหน่งเป็นจำนวนหนึ่งในสาม (1/3) เป็นอัตรา ถ้าจำนวนกรรมการที่จะแบ่งออกให้ตรงเป็นสามส่วนไม่ได้ ก็ให้ออกโดยจำนวนใกล้เคียงที่สุดกับส่วนหนึ่งในสาม 1/3 กรรมการที่จะต้องออกจากตำแหน่งในปีแรกและปีที่สองภายหลังจดทะเบียนบริษัท นั้นให้จับสลากกันว่าผู้ใดจะออก ส่วนปีหลังต่อไป ให้กรรมการคนที่อยู่ในตำแหน่งนานที่สุดนั้นเป็นผู้ออกจากตำแหน่ง กรรมการที่ออกตามวาระนั้นอาจถูกเลือกเข้ามาดำรงตำแหน่งใหม่ก็ได้

การประชุมผู้ถือหุ้นเพื่อเลือกตั้งกรรมการ จะเป็นไปตามหลักเกณฑ์และวิธีการดังต่อไปนี้

1. ในการลงคะแนนเสียงเลือกตั้งกรรมการให้ใช้เสียงข้างมาก โดยให้ถือว่าผู้ถือหุ้นแต่ละคนมีคะแนนเสียงเท่ากับหนึ่งหุ้นต่อหนึ่งเสียง
2. ให้ผู้ถือหุ้นลงคะแนนเสียงเลือกบุคคลคนเดียวหรือหลายคนเป็นกรรมการก็ได้ แต่จะแบ่งคะแนนเสียงให้แก่ผู้ใดมากน้อยเพียงใดไม่ได้
3. บุคคลซึ่งได้รับคะแนนเสียงสูงสุดตามลำดับลงมาเป็นผู้ได้รับการเลือกตั้งเป็นกรรมการเท่าจำนวนกรรมการที่พึงมีหรือจะพึงเลือกตั้งในครั้งนั้น ในกรณีที่บุคคลซึ่งได้รับเลือกตั้งในลำดับถัดลงมา มีคะแนนเสียงเท่ากันเกินจำนวนกรรมการที่พึงมีหรือจะพึงเลือกตั้งในครั้งนั้น ให้ประธานที่ประชุมออกเสียงได้เพิ่มขึ้นอีกหนึ่งเสียง เป็นเสียงชี้ขาด

5.2.2.2 คณะกรรมการตรวจสอบ

คณะกรรมการบริษัท เป็นผู้พิจารณาแต่งตั้งคณะกรรมการตรวจสอบและมีวาระการดำรงตำแหน่งคราวละ 2 ปี

5.2.2 Nominating Directors and the management.

5.2.2.1 Board of Directors.

The company hasn't established a Nominating Committee, however abilities, experiences, vision, and credit are factors to consider when nominating directors and proposing the list to shareholders to appoint.

The company's regulations state that in each of annual general meeting, one of three of directors or nearest amount (1/3) must resign. In the first and second years after registering the entity, there would be tickets for picking out the resigning directors. In later years there will be ranking in resignation. However, resigned directors can be re-nominated.

Principle and voting methods for nominating directors are:

1. Each shareholder shall have a number of votes equal to the number of shares held.
2. Each shareholder must exercise all the votes he has according to number of shares held (as in item 1). He may nominate one or several persons as directors. If several persons be nominated, he may not shares his voting rights with others.
3. The candidates shall be ranked in descending order from the highest number of votes received to the lowest, and shall be elected as directors equivalent to the number of directors who are elected by the meeting of shareholders. In the event that there is a tie in the last to be elected, and this exceeds the said number of directors that the meeting of shareholders is required to appoint, the presiding Chairman shall have the deciding vote.

5.2.2.2 The Audit committee,

The Boarding of Directors to appoint the Audit committee's members, and the term for holding office is two years.

5.2.3 ค่าตอบแทนกรรมการและผู้บริหาร

5.2.3.1 ค่าตอบแทนที่เป็นตัวเงิน

จำนวนกรรมการและค่าตอบแทน ปี 2549

1. นายสามารถ จิระดำรง	190,000.00
2. นายเกียรติชัย พงษ์พาณิชย์	180,000.00
3. นายอำนาจ ประเสริฐวุฒิ	190,000.00
4. พลอากาศเอก ประชุม นายศิริ	210,000.00
5. นายชาติรี ประภาพันท์	-
6. นายลิขสิทธิ์ ปานสมจิตต์	190,000.00
7. นายประพัฒน์ อภิปัญญา	180,000.00
8. นายอนุรักษ์ อินทรภูวศักดิ์	170,000.00
9. พลตำรวจเอก วลีษฐ เดชกุญชร	200,000.00
10. นายสาธิต รังคสิริ	130,000.00
11. นายลิขิต ศิรินารัตน์	230,000.00
รวม	1,870,000.00

หมายเหตุ : นายชาติรี ประภาพันท์ ลาออกตั้งแต่วันที่ 25 เมษายน 2549
ค่าตอบแทนกรรมการเป็นเบี้ยประชุม และโบนัส

จำนวนผู้บริหารและค่าตอบแทน ปี 2549

จำนวนผู้บริหาร 8 คน

เงินเดือน โบนัส เงินกองทุนสำรองเลี้ยงชีพ และค่าตอบแทนอื่น 9.36 ล้านบาท

5.2.3 Remuneration of Directors and the management

Remuneration in terms of money. (Unit : Baht)

Number of director and their remuneration 2006

1. Mr. Samart Chiradamrong	190,000.00
2. Mr. Kiatchai Pongpanich	180,000.00
3. Mr. Amnarj Prasertwuth	190,000.00
4. Air Chief Mashal Prachoom Chaisiri	210,000.00
5. Mr. Thatree Prapapan	-
6. Mr. Likasit Pansomchit	190,000.00
7. Mr. Prapat Aphi-phunya	180,000.00
8. Mr. Anurak Inthraphuvasak	170,000.00
9. Police General Vasi Dejkun-jorn	200,000.00
10. Mr. Satit Rungkasiri	130,000.00
11. Mr. Likhit Sirinarud	230,000.00
Total	1,870,000.00

Remarks : Mr. Thatree Prapapan resigned on April 25, 2006

Remuneration are accounts for attendance allowance and Bonus

Number of Management and their remuneration 2006

Number of Management (person) 8

Salary, Bonus, Provident fund, and other remuneration (million Baht) 9.36

5.2.4 การกำกับดูแลกิจการ

คณะกรรมการของบริษัทฯ ตระหนักถึงความสำคัญของการกำกับดูแลกิจการให้เป็นไปตามระเบียบข้อบังคับของบริษัทจดทะเบียนตามแนวทางของตลาดหลักทรัพย์แห่งประเทศไทย โดยจัดให้มีกระบวนการและโครงสร้างของภาวะผู้นำและการควบคุมของกิจการให้ดำเนินการตามหน้าที่ ด้วยความโปร่งใส และสร้างความสามารถในการแข่งขันเพื่อรักษาเงินทุนและเพิ่มพูนคุณค่าให้กับผู้ถือหุ้นในระยะยาว ภายใต้กรอบจริยธรรมอันดีโดยคำนึงถึงผู้มีส่วนได้เสียของบริษัทฯ และสังคมโดยรวม โดยที่ประชุมคณะกรรมการบริษัทฯ ครั้งที่ 5/2547 เมื่อวันที่ 23 เมษายน 2547 ซึ่งได้มีกรรมการตรวจสอบทั้ง 3 คนเข้าร่วมประชุมด้วย ได้กำหนดนโยบายให้บริษัทฯ ได้ดำเนินการตามหลักการของการกำกับดูแลกิจการที่ดี 15 ข้อดังนี้

5.2.4.1 นโยบายเกี่ยวกับการกำกับดูแลกิจการ

คณะกรรมการบริษัทฯ ได้กำหนดนโยบายในการกำกับดูแลกิจการ

เพื่อให้เกิดความเชื่อมั่นแก่นักลงทุนและก่อให้เกิดการเจริญเติบโตในระยะยาวสำหรับการดำเนินธุรกิจของบริษัทฯ

โดยได้กำหนดนโยบายเกี่ยวกับการกำกับดูแลกิจการไว้ดังนี้

- o ดำเนินกิจการด้วยความโปร่งใส ผู้ที่เกี่ยวข้องทุกฝ่ายสามารถตรวจสอบได้ รวมถึงการได้รับการเปิดเผยข้อมูลอย่างเพียงพอ
- o ผู้บริหารทุกท่านบริหารงานด้วยความระมัดระวังอย่างเต็มความสามารถเพื่อให้เกิดประโยชน์สูงสุดแก่บริษัทฯ และผู้ถือหุ้น
- o วางระบบการบริหารความเสี่ยง โดยดำเนินงานด้วยความระมัดระวัง จัดให้มีการประเมินความเสี่ยง รวมถึงการวางกลยุทธ์ แก้ไข บ่อนักและติดตามความเสี่ยงอย่างสม่ำเสมอ
- o การถือปฏิบัติต่อผู้ถือหุ้นและผู้มีส่วนได้เสียอย่างเท่าเทียมกัน และเป็นธรรมต่อทุกฝ่าย
- o บริษัทฯ ได้จัดทำข้อพึงปฏิบัติเกี่ยวกับจรรยาบรรณของคณะกรรมการ ฝ่ายจัดการ และพนักงานที่เป็นลายลักษณ์อักษร โดยได้มีการแจ้งให้กรรมการ ฝ่ายจัดการ และพนักงานทุกคนรับทราบเพื่อการยึดถือเป็นแนวทางปฏิบัติ
- o จัดให้มีโครงสร้างการบริหารโดยแบ่งบทบาทและหน้าที่ความรับผิดชอบของกรรมการแต่ละกลุ่มอย่างชัดเจน

5.2.4.2 สิทธิและความเท่าเทียมกันของผู้ถือหุ้น

บริษัทฯ ได้จัดให้มีการปฏิบัติต่อผู้ถือหุ้นทุกรายอย่างเท่าเทียมกันในเรื่องต่าง ๆ เช่น การได้รับข้อมูลเกี่ยวกับบริษัทฯ

การจัดประชุมผู้ถือหุ้นประจำปี การได้สิทธิในการออกเสียงลงคะแนน นอกจากนี้ บริษัทฯ

ยังได้มีนโยบายในการอำนวยความสะดวกให้แก่ผู้ถือหุ้นทุกรายอย่างเท่าเทียมกันในการเข้าร่วมประชุมผู้ถือหุ้นและการได้รับการเปิดเผยสารสนเทศที่จำเป็นและสำคัญ โดยระบุสถานที่ วัน เวลา ระเบียบวาระการประชุม และเรื่องที่จะนำเสนอต่อที่ประชุมซึ่งมีรายละเอียดตามสมควร และทำการจัดส่งให้แก่ผู้ถือหุ้นไม่น้อยกว่า 7 วันก่อนวันประชุม

รวมถึงขั้นตอนในการมอบฉันทะให้กรรมการตรวจสอบเพื่อทำการออกเสียงลงคะแนน

หรือมอบฉันทะให้ผู้อื่นมาเข้าร่วมประชุมและออกเสียงลงคะแนนในการประชุมได้

5.2.4 Corporate governance.

The Board of Directors to realize the relevance of corporate governance to comply with the company's regulations and Public Company Acts by the Stock Exchange of Thailand. The company has a clear policy and procedures to ensure transparency, control, and to protect the long term interests of shareholder by considering corporate ethics, including stakeholders and society. In the Board of Directors' meeting no. 5/2004 which was held at April 23, 2004 involving three members from the Audit committee, the company has ruled the 15 frameworks for good corporate governance as follows:

5.2.4.1 Policy of corporate governance.

The Board of Directors ensures investors for long term growth by setting the policy of corporate governance as follows:

- To be transparency and audibil of management including sufficiency of disclosure.
- Carefulness and fully capability of management to utilize the highest interest of.
- To set risk management systems by care. And to set the risk assessments including correction, preventive measures, and follow up systems continuously.
- To offer equity to shareholders and stakeholders equally.
- To write down and inform the discipline concerning ethics to the Board of Directors, management, and personnel.
- To set the management structure by identifying duties and responsibilities of each procedures clearly.

5.2.4.2 Rights and equitable treatment of shareholders.

The company treats each shareholder fairly, such as informing about company's information, informing about the annual general meeting, rights in voting, etc. Furthermore, the company provides convenience for shareholders in participating in the annual general meeting, such as providing necessary documents, and also informing the date, time and the minutes not less than seven days before the meeting. Shareholders can appoint a proxy to participate and to vote for their rights.

5.2.4.3 สิทธิของผู้มีส่วนได้เสียกลุ่มต่าง ๆ

บริษัทฯ ให้ความสำคัญกับกลุ่มผู้มีส่วนได้เสียที่เกี่ยวข้องกับการดำเนินธุรกิจของบริษัทฯ เพื่อสนับสนุนให้เกิดความร่วมมือกันระหว่างบริษัทฯ และผู้มีส่วนได้เสียในการสร้างความมั่นคง สร้างงาน และสร้างกิจการให้มีฐานะการเงินที่มั่นคง โดยได้แยกแนวทางในการปฏิบัติกับผู้มีส่วนได้เสียแต่ละกลุ่มดังนี้

- o กลุ่มผู้บริหารและพนักงาน บริษัทฯ ปฏิบัติต่อผู้บริหารและพนักงานอย่างเท่าเทียมกัน เป็นธรรม และให้ผลตอบแทนที่เหมาะสม
- o กลุ่มลูกค้า บริษัทฯ ปฏิบัติต่อลูกค้าตามเงื่อนไขทางการและ/หรือสัญญาที่ได้มีการลงนามกันอย่างเป็นธรรม
- o กลุ่มลูกค้า บริษัทฯ ให้ความเอาใจใส่และสนองตอบความต้องการของลูกค้า โดยเน้นการให้ความสำคัญของคุณภาพของบริการในราคาที่เหมาะสม
- o กลุ่มบริษัทที่ดำเนินธุรกิจแบบเดียวกัน บริษัทฯ ให้การปฏิบัติต่อบริษัทต่าง ๆ ที่ดำเนินธุรกิจแบบเดียวกันอย่างเป็นธรรม เนื่องจากการดำเนินธุรกิจของบริษัทฯ มักจะมีการให้ความช่วยเหลือในการดำเนินงานร่วมกันเป็นครั้งคราว
- o สังคมและชุมชน ธุรกิจของบริษัทฯ เป็นการดำเนินการที่ไม่กระทบต่อสิ่งแวดล้อมของชุมชนและสังคม

5.2.4.4 การประชุมผู้ถือหุ้น

ในการจัดประชุมผู้ถือหุ้น บริษัทฯ จะดำเนินการแจ้งให้ผู้ถือหุ้นได้ทราบวัน เวลา และสถานที่ ตลอดจนรายละเอียดวาระการประชุม โดยจัดให้มีเวลาการประชุมอย่างเหมาะสมที่เพียงพอ ทั้งยังส่งเสริมให้ผู้ถือหุ้นในการสอบถาม แสดงความเห็น รวมถึงข้อเสนอแนะต่าง ๆ ให้แก่คณะกรรมการ นอกจากนั้นบริษัทฯ

ได้จัดเก็บรายงานการประชุมผู้ถือหุ้นที่ผ่านการรับรองจากที่ประชุมผู้ถือหุ้นไว้อย่างเป็นระเบียบและปลอดภัย ยง่ายต่อการตรวจสอบ

5.2.4.5 ภาวะผู้นำและวิสัยทัศน์

คณะกรรมการควรมีภาวะผู้นำ วิสัยทัศน์ และมีความเป็นอิสระในการตัดสินใจ เพื่อให้เป็นไปตามมาตรฐานการกำกับดูแลกิจการที่ดี และเกิดประโยชน์สูงสุดต่อบริษัทฯ และผู้ถือหุ้นโดยรวม โดยมีรายละเอียดดังนี้

- o คณะกรรมการของบริษัทฯ มีส่วนร่วมในการกำหนดกลยุทธ์ เป้าหมายแผนธุรกิจ นโยบายในการดำเนินการ และงบประมาณของบริษัทฯ
- o บริษัทฯ ได้จัดให้มีคณะกรรมการ 2 ชุด ได้แก่ คณะกรรมการบริษัทฯ เพื่อกำหนดทิศทางและการดำเนินธุรกิจของบริษัทฯ อย่างมีประสิทธิภาพสูงสุด และคณะกรรมการตรวจสอบ เพื่อช่วยดูแลรายงานทางการเงิน ระบบควบคุมภายใน และเปิดเผยข้อมูลของบริษัทฯ ในกรณีที่เกิดรายการที่เกี่ยวข้องกัน หรือรายการที่อาจเกิดความขัดแย้งทางผลประโยชน์ให้มีความถูกต้องและครบถ้วน นอกจากนี้ ยังจัดให้มีการติดตามการดำเนินการดังกล่าวอย่างสม่ำเสมอเพื่อให้เป็นไปตามข้อกำหนดของคณะกรรมการกำกับหลักทรัพย์และตลาดหลักทรัพย์แห่งประเทศไทย

5.2.4.3 Right of stakeholders.

The company realizes the relevance of stakeholders who are concerned in the company's operation. To support co-operation between the company and stakeholders for creating maximum economic value to the company. The company sets rules to each group of stakeholders clearly as follows:

- Management and personnel - The company treats the management and personnel fairly and gives appropriated remuneration.
- Dealers - The company treats the dealers fairly regarding the contracts made between the company and dealers.
- Customers - The company realizes the quality of services with appropriate price by concentrating and satisfying the customers' need.
- Competitors - The company treats the competitors fairly and also co-operates at an appropriated time.
- Social and public - With the characteristic of the company, there is no cause that will affect society and the public.

5.2.4.4 Shareholders meeting.

The company will inform the date, time, place, and the minutes of meeting to Shareholders. The period of the meeting will be arranged appropriately and open for shareholders to inquire and suggest to the Board of directors. The minutes of meeting also are filed and kept in a secure place for auditing.

5.2.4.5 Leadership and vision

To ensure compliance with the policy of good corporate governance, and for creating the highest interest to shareholders, directors should have the leadership, vision, and independent ideas as follows:

- The Board of Directors involved in planning of the company's strategy, objective, policy, and budget.
- There are two committees, the Board of Directors who set the policy and administrative and Audit committee who verify accuracy and completeness of financial reports, control internal systems, and disclose the related transactions which may cause a conflict of interest to the company. Furthermore the Audit committee also follows up the consistency of each system compliance with the Securities and Exchange Commission.

5.2.4.6 ความขัดแย้งของผลประโยชน์

เมื่อแปลงสถานะของบริษัทฯ เป็นบริษัทจดทะเบียนแล้ว

คณะกรรมการได้นำเสนอแนวทางในการป้องกันความขัดแย้งของผลประโยชน์ให้แก่ผู้บริหารและผู้ถือหุ้นด้วยความรอบคอบ ซื่อสัตย์สุจริต อย่างมีเหตุผลและเป็นอิสระภายในกรอบจริยธรรมอันดี เพื่อประโยชน์โดยรวมของบริษัทฯ เป็นสำคัญ โดยมีแนวทางการป้องกันในเรื่องต่าง ๆ ดังนี้

- o การทำรายการระหว่างกันระหว่างบริษัทฯ กับบุคคลที่มีความขัดแย้ง ต้องมีกรรมการตรวจสอบเข้าร่วมประชุมเพื่อพิจารณาและอนุมัติการทำรายการระหว่างกันด้วย โดยต้องปฏิบัติให้เป็นไปตามกฎหมายว่าด้วยหลักทรัพย์และตลาดหลักทรัพย์ และข้อบังคับ ประกาศ คำสั่ง หรือข้อกำหนดของตลาดหลักทรัพย์แห่งประเทศไทย ซึ่งผู้ที่อาจมีความขัดแย้งหรือมีส่วนได้เสียในการทำรายการระหว่างกันจะไม่มีสิทธิออกเสียงลงมติในการทำรายการระหว่างกันนั้น
- o ทำการเปิดเผยรายการระหว่างกันที่เกิดขึ้นให้แก่ผู้ถือหุ้นรับทราบ และจัดให้มีการให้ความเห็นของคณะกรรมการตรวจสอบหรือที่ปรึกษาทางการเงินอิสระเกี่ยวกับรายการระหว่างกันที่เกิดขึ้นถึงความเหมาะสมของราคาและความสมเหตุสมผลของการทำรายการระหว่างกันด้วย
- o คณะกรรมการได้กำหนดนโยบายห้ามมิให้กรรมการและผู้บริหารของบริษัทฯ นำข้อมูลของบริษัทฯ ไปใช้ไม่ว่าทางตรงหรือทางอ้อมในการหาผลประโยชน์ส่วนตัว (ตามรายละเอียดในข้อ 2.9.5 การดูแลการใช้ข้อมูลภายใน)

5.2.4.7 จริยธรรมธุรกิจ

บริษัทฯ ได้จัดทำแนวทางเกี่ยวกับข้อควรปฏิบัติของกรรมการ ผู้บริหาร และพนักงาน ตามจริยธรรมธุรกิจหรือจรรยาบรรณ (Code of Ethics or Statement of Business Conduct) เป็นลายลักษณ์อักษรกรรมการ ผู้บริหาร และพนักงานทุกคนรับทราบและได้ปฏิบัติตามแนวทางที่กำหนดไว้ ทั้งนี้บริษัทฯ ได้จัดทำหนังสือข้อบังคับที่ต้องปฏิบัติเกี่ยวกับการทำงาน เพื่อให้พนักงานบริษัทฯ ยึดถือเป็นแนวทางปฏิบัติหน้าที่ด้วยความซื่อสัตย์ และมีระเบียบวินัยที่ดี รวมทั้งมีการกำหนดบทลงโทษหากมีการฝ่าฝืนไม่ปฏิบัติตามด้วย

5.2.4.8 การถ่วงดุลของกรรมการที่ไม่เป็นผู้บริหาร

บริษัทฯ ได้กำหนดให้มีการแต่งตั้งกรรมการทั้งหมดจำนวน 10 คนโดยแบ่งเป็นกรรมการที่เป็นผู้บริหารจำนวน 2 คน กรรมการที่ไม่เป็นผู้บริหารจำนวน 5 คน และกรรมการอิสระจำนวน 3 คน คิดเป็นร้อยละ 30.00 ของกรรมการทั้งหมด และเพื่อเป็นการถ่วงดุลอำนาจของกรรมการทั้งหมดนั้น กรรมการของบริษัทฯ ทั้ง 3 กลุ่ม จึงไม่มีอำนาจในการตัดสินใจเพียงบุคคลใดบุคคลเดียว

5.2.4.9 การรวมหรือแยกตำแหน่ง

ประธานกรรมการของบริษัทฯ ไม่ได้เป็นบุคคลคนเดียวเดียวกับกรรมการผู้จัดการ บริษัทฯ ได้มีการกำหนดการแยกอำนาจหน้าที่ของคณะกรรมการบริษัทฯ และกรรมการตรวจสอบซึ่งเป็นกรรมการอิสระไว้อย่างชัดเจน ซึ่งจะทำหน้าที่ในการถ่วงดุลและสอบทานการบริหารงานของผู้บริหารอีกด้วย

5.2.4.6 Conflicts of interest.

After being a listed company, the Board of Directors proposed the preventive action for conflict of interest carefully and truthfully. Reasonable and independent of business ethics to get the total benefit, procedures to prevent conflict of interest are generated as follows:

- To conduct transactions between the company and related persons, have to be considered and approved by Audit Committee in accordance with the Securities and Exchange Act. The persons who are involved in that transaction cannot vote.
- To disclose and inform the related transactions to shareholders. Furthermore, the appropriation and reasonable of price and transactions have to be verified and suggested by the Audit committee or independent financial consultant.
- To prohibit directors and management in providing the company's information for his advantage directly or indirectly see detail item 2.9.5

5.2.4.7 Business ethics.

The company provides the disciplines of directors, management, and personnel according to a Code of Ethics or Statement of Business Conduct. The disciplines are documented, and are informed to directors, management, and personnel. Furthermore the company provides documentation about work roles, honesty, and punishments for directors, management, and personnel to follow. All staff know those regulations.

5.2.4.8 Counterbalance of non-executive Directors.

The Board of Directors consists of 10 members as two persons for Executive Director, five persons for non-executive Directors, and three persons for Independent Directors. The ratio of independent directors is 30.00% of total directors for balancing the power, and so no single group can make decision on their own.

5.2.4.9 Distinction of office.

The Chairman of the Board of Directors and Managing Director are not the same person. Separating management powers and having an Audit committee also ensures a balance of management.

5.2.4.10 ค่าตอบแทนของกรรมการและผู้บริหาร

บริษัทฯ ได้กำหนดการจ่ายค่าตอบแทนให้แก่กรรมการของบริษัทฯ

อยู่ในระดับที่เหมาะสมและเปรียบเทียบได้กับระดับที่ปฏิบัติกันในอุตสาหกรรม โดยกำหนดให้อยู่ในรูปของเงินเดือน เบี้ยประชุม และโบนัส และเพื่อให้เกิดความโปร่งใสหากการจ่ายค่าตอบแทนดังกล่าวจะมีการเปลี่ยนแปลงจะต้องผ่านการอนุมัติจากที่ประชุมผู้ถือหุ้นก่อน สำหรับการจ่ายค่าตอบแทนให้ผู้บริหารนั้นจะอยู่ในรูปของเงินเดือนและโบนัส ซึ่งพิจารณาจากผลการดำเนินงานของบริษัทฯ และผลงานของผู้บริหารแต่ละบุคคล โดยเป็นค่าตอบแทนที่เหมาะสมและเปรียบเทียบได้กับระดับที่ปฏิบัติกันในอุตสาหกรรม อย่างไรก็ตามค่าตอบแทนให้แก่กรรมการและผู้บริหารของบริษัทฯ จัดอยู่ในระดับที่มากเพียงพอที่จะจูงใจและรักษากรรมการและผู้บริหารที่มีคุณภาพตามที่ต้องการ

5.2.4.11 การประชุมคณะกรรมการ

ตามข้อบังคับของบริษัทฯ ได้มีการกำหนดให้บริษัทฯ ทำการจัดการประชุมกรรมการอย่างน้อย 3 เดือนต่อครั้ง ในปัจจุบัน บริษัทฯ ได้จัดให้มีการประชุมกรรมการเดือนละ 1 ครั้ง และจัดให้มีการประชุมกรรมการตรวจสอบเดือนเว้นเดือน และอาจมีการกำหนดให้มีการประชุมพิเศษตามความจำเป็น โดยบริษัทฯ จะต้องดำเนินการจัดส่งหนังสือเชิญประชุมพร้อมระเบียบวาระการประชุมพร้อมทั้งเอกสารประกอบก่อนการประชุมล่วงหน้า 7 วัน เพื่อให้คณะกรรมการได้มีเวลาในการศึกษาข้อมูลอย่างเพียงพอในการเข้าร่วมประชุมทุกครั้ง

ในปี 2549 นั้น บริษัทฯ ได้จัดให้มีการประชุมคณะกรรมการเป็นจำนวนทั้งสิ้น 12 ครั้ง โดยกรรมการแต่ละคนได้เข้าร่วมการประชุมดังนี้

รายชื่อกรรมการ	จำนวนครั้งที่เข้าประชุมในปี 2549
1. นายสามารถ จิระดำรง	12
2. นายเกียรติชัย พงษ์พาณิชย์	11
3. นายอำนาจ ประเสริฐวุฒิ	12
4. พลอากาศเอก ประชุม ฉายศิริ	12
5. นายชาติรี ประภาพันท์ *	-
6. นายลิขสิทธิ์ ปานสมจิตต์	12
7. นายประพัฒน์ อภิปัญญา	11
8. นายอนุรักษ์ อินทรภูวศักดิ์	10
9. พลตำรวจเอก วสิษฐ เดชกุญชร	11
10. นายสาธิต รังคสิริ	3
11. นายลิขิต ศิริনারัตน์	12

หมายเหตุ : * นายชาติรี ประภาพันท์ ลาออกตั้งแต่วันที่ 25 เมษายน 2549

5.2.4.10 Remuneration of directors and management.

The company has set the appropriated remuneration to the directors and the management comparable to the industry. The remunerations are accounted to salary, attendance allowance and bonus. To clarify the payment of remuneration, if there is any change, it must be approved and resolved by a shareholders' meeting. The management gets remuneration in the form of salary and bonus with consideration of the company's and management's performance. However, the remuneration for directors and management is high enough to maintain and induce the good quality of directors and management.

5.2.4.11 The Board of Directors' meeting.

The Board of Directors' meeting will be held quarterly according to the company's regulation. At present the company sets more frequency of the meeting to once a month, and one further meeting for Audit committee which will be held every second month. Special meetings are held for necessary occasions. The letters and documentation for meetings will be arranged and sent for making understandings to directors at least seven days before the meeting.

In 2006, 12 meeting were held and the directors who attended the meetings, were named as follows

Directors' Name	# of attendance in 2006
1. Mr. Samart Chiradamrong	12
2. Mr. Kiatichai Pongpanich	11
3. Mr. Amnarj Prasertwuth	12
4. Air Chief Marshall Prachoom Chaisiri	12
5. Mr. Thatree Prapapan *	–
6. Mr. Likasit Pansomchit	12
7. Mr. Prapat Aphi-phunya	11
8. Mr. Anurak Inthraphuvasak	10
9. Police General Vasit Dejkunjom	11
10. Mr. Satit Rungkasiri	3
11. Mr. Likhit Sirinarud	12

Remark : * Mr. Thatree Prapapan resigned on April 25, 2006

5.2.4.12 คณะอนุกรรมการ

ในปัจจุบัน บริษัทฯ ยังไม่ได้มีการจัดตั้งคณะอนุกรรมการ ซึ่งจะช่วยสนับสนุนในส่วนของการกำกับดูแลกิจการ อย่างไรก็ตาม บริษัทฯ ยังไม่มีนโยบายในการจัดตั้งคณะอนุกรรมการในอนาคตอันใกล้

5.2.4.13 ระบบการควบคุมและการตรวจสอบภายใน

บริษัทฯ ได้ให้ความสำคัญต่อระบบการควบคุมภายในทุกระดับเพื่อให้เกิดประสิทธิภาพสูงสุดในการดำเนินงาน และได้มีการตรวจสอบว่ามีความเพียงพอและเหมาะสมกับขั้นตอนการทำงานในแต่ละระบบ ดังนั้นบริษัทฯ จึงได้มีการว่าจ้าง บริษัท แท็กส์ สเปเชียลลิสต์ จำกัด เป็นที่ปรึกษาเพื่อทำการวางระบบการควบคุมภายในจากที่มีอยู่ให้มีประสิทธิภาพมากยิ่งขึ้น ในปี 2549 บริษัท แท็กส์ สเปเชียลลิสต์ จำกัด ได้เข้ามาดำเนินการศึกษาและตรวจสอบระบบการควบคุมภายในของบริษัทฯ เพื่อจะได้ดำเนินการจัดวางระบบการควบคุมภายในที่มีประสิทธิภาพยิ่งขึ้นต่อไป โดยที่ผ่านมามีบริษัทฯ กำหนดภาระหน้าที่ อำนาจในการดำเนินงาน รวมถึงอำนาจในการเข้าถึงข้อมูลภายในของผู้ปฏิบัติงานและผู้บริหารในระดับต่าง ๆ ไว้ และยังได้มีการใช้รหัสพนักงานในการเข้าสู่ระบบข้อมูล ซึ่งพนักงานแต่ละคนต่างมีขอบเขตในการเข้าสู่ฐานข้อมูลของบริษัทฯ ต่างกัน นอกจากนี้บริษัทฯ ยังได้แบ่งหน้าที่ของผู้ปฏิบัติงานและผู้ประเมินผลออกจกกันอย่างเด่นชัด

สำหรับการควบคุมในสายการเงินนั้น บริษัทฯ

ได้กำหนดขั้นตอนการตรวจสอบของการควบคุมทางการเงินโดยจัดให้มีระบบการรายงานทางการเงินเสนอให้แก่ผู้บริหารในสายงานที่รับผิดชอบเป็นประจำทุกเดือน และบริษัทฯ

ยังจัดให้มีการประชุมคณะผู้บริหารเมื่อได้รับรายงานประจำเดือนเพื่อพิจารณาและปรับปรุงแก้ไขข้อผิดพลาดที่ได้พบจากรายงานดังกล่าว

นอกจากนี้บริษัทฯ ยังจัดให้มีการควบคุมการบริหารความเสี่ยง โดยกำหนดให้มีการจัดทำรายงานการบริหารลูกหนี้เป็นประจำทุกเดือน โดยมีการจัดกลุ่มลูกหนี้ตามประวัติในการชำระหนี้ และจัดให้มีเจ้าหน้าที่รับผิดชอบตามกลุ่มของลูกหนี้ดังกล่าว คณะกรรมการบริษัทฯ จะมีการประชุมกันเพื่อทำการประเมินการบริหารลูกหนี้ร่วมกับผู้บริหารเป็นประจำทุกเดือน

5.2.4.14 รายงานของคณะกรรมการ

คณะกรรมการของบริษัทฯ มีหน้าที่รับผิดชอบต่อการรายงานงบการเงินและสารสนเทศทางการเงินที่จะปรากฏในรายงานประจำปี ว่างบการเงินและผลการดำเนินการดังกล่าวได้จัดทำขึ้นตามมาตรฐานการบัญชีที่ได้รับการรับรองทั่วไปในประเทศไทย โดยมีการใช้นโยบายทางบัญชีที่เหมาะสมและถือปฏิบัติอย่างสม่ำเสมอ ข้อมูลที่จัดทำขึ้นมีความถูกต้อง ครบถ้วน เป็นจริง และสมเหตุสมผล และข้อมูลต่าง ๆ ได้รับการเปิดเผยอย่างเพียงพอในหมายเหตุประกอบงบการเงิน

คณะกรรมการได้กำหนดให้มีการเปิดเผยข้อมูลต่าง ๆ ไว้ในรายงานประจำปีของบริษัทฯ ซึ่งบริษัทฯ

จะทำการจัดส่งรายงานประจำปีของคณะกรรมการดังกล่าว ให้แก่ผู้ถือหุ้นพร้อมหนังสือนัดประชุมสามัญประจำปี

5.2.4.15 ความสัมพันธ์กับผู้ลงทุน

บริษัทฯ กำหนดนโยบายให้ผู้บริหารทำการเปิดเผยข้อมูลที่มีผลกระทบต่อการตัดสินใจของผู้ลงทุนอย่างถูกต้อง ครบถ้วน ตรงต่อความเป็นจริง มีความโปร่งใส และทันต่อเวลา

5.2.4.12 Sub-committee.

The company does not establish a sub-committee which will help support in corporate governance. The company does not have a policy to establish that in the near future.

5.2.4.13 Internal controls and internal audit systems.

The company realizes the relevant of internal controls in every procedure to get the most efficient operations. In 2006 the company hired a consultant –Tax Specialist Company Limited – to set and improve the existing systems to get more efficiency. And the company also set security to access internal information by using authorized passwords for each level. The company also identifies the responsibility of each person

For financial control systems, the company sets the procedure for verifying financial report systems. Those reports are presented to the concerned management every month. The company also arranges the management meeting to consider and correct mistakes stated in the reports every month.

The company provides risk management by reporting accounts receivables' management systems every month. Accounts receivable will be grouped according to historical payment and each group will have officer taking responsibility. Management, together with the Board of Directors' meeting, will be held to evaluate the efficiency of accounts receivable' management systems every month.

5.2.4.14 The Board of Directors' report.

The Board of Directors have to take responsibility for financial statements and notes presented in the annual report. Financial statements and the results of operation are presented in accordance with General Accepted Accounting Principles. Accounting records are also prepared appropriately and consistency with previous years. Notes to financial statements will be sufficiently disclosed, including completeness, accuracy, truth and reasonability.

The Board of Directors arrange the disclosure of information in the annual report, and the company will send the annual report together with a letter to inform about the meeting to shareholders

5.2.4.15 Relationship with investors.

The company realizes the relevant of disclosure of information which cause to investors to make decisions. The company has strict policies on information disclosure to ensure its completeness, transparency, and timeliness in both financial statement and information disclosure.

5.2.5 การดูแลการใช้ข้อมูลภายใน

บริษัท ได้กำหนดนโยบายในการควบคุมบุคลากรของบริษัท

ในการนำข้อมูลภายในองค์กรที่ยังไม่ได้เปิดเผยต่อสาธารณะชนไปเปิดเผยแก่บุคคลภายนอก รวมทั้งเพื่อผลประโยชน์ส่วนตน

โดยกำหนดให้มีนโยบายและวิธีการดูแลกรรมการ ผู้บริหารรวมทั้งพนักงานที่รับทราบข้อมูลของบริษัท

ได้มีการกำหนดบทลงโทษสำหรับบุคคลที่ใช้ข้อมูลภายใน

เพื่อประโยชน์ส่วนตนหรือทำการเปิดเผยข้อมูลดังกล่าวแก่บุคคลอื่นไว้ในข้อบังคับการทำงานของ บริษัท

โดยบริษัทจะแต่งตั้งคณะกรรมการ ประกอบด้วย ผู้จัดการฝ่ายต่าง ๆ และกรรมการผู้จัดการ พิจารณาการลงโทษ

โดยแบ่งเป็นการว่ากล่าวตักเตือนเป็นลายลักษณ์อักษร ในกรณีที่พนักงานกระทำผิดประมาทเลินเล่อ และพิจารณาให้ออกจากบริษัท

ในกรณีที่กระทำผิดโดยเจตนาและสร้างความเสียหายอย่างร้ายแรงให้กับบริษัท ตามนโยบายในการกำกับดูแลกิจการ นอกจากนี้

บริษัท ยังได้ดำเนินการแจ้งให้แก่ผู้บริหารฝ่ายต่าง ๆ เข้าใจถึงภาระหน้าที่ในการรายงานการถือหลักทรัพย์ในบริษัทของตนเอง

และรวมถึงถึงคู่สมรส และบุตรที่ยังไม่บรรลุนิติภาวะ ตลอดจนรายงานการเปลี่ยนแปลงการถือหลักทรัพย์ต่อ กสท.

ตามพระราชบัญญัติหลักทรัพย์และตลาดหลักทรัพย์ พ.ศ. 2535 และตามข้อกำหนดของตลาดหลักทรัพย์แห่งประเทศไทย

5.2.6 การควบคุมภายใน

ในการประชุมคณะกรรมการบริษัท ครั้งที่ 2/2550 เมื่อวันที่ 26 กุมภาพันธ์ 2550 โดยคณะกรรมการบริษัท

ร่วมกับคณะกรรมการตรวจสอบ คณะกรรมการได้ประเมินระบบการควบคุมภายในโดยให้ฝ่ายบริหารของบริษัท ได้อธิบายชี้แจงระบบต่าง

ๆ ที่ใช้ในการบริหารงานและควบคุมภายใน รวมทั้งให้คณะกรรมการได้ซักถามข้อมูลจากฝ่ายบริหาร แล้วสรุปได้ว่า

จากการประเมินระบบการควบคุมภายในของ บริษัท ในด้านต่าง ๆ 5 ส่วน คือ องค์กรและสภาพแวดล้อม การบริหารความเสี่ยง

การควบคุมการปฏิบัติงานของฝ่ายบริหาร ระบบสารสนเทศและการสื่อสารข้อมูล และระบบการติดตาม คณะกรรมการบริษัท เห็นว่า

บริษัท มีระบบการควบคุมภายในเพียงพอแล้วดังนี้

5.2.6.1 ด้านสภาพแวดล้อมภายในองค์กรของการควบคุม

บริษัท มีการจัดการโครงสร้างขององค์กร ขอบเขตอำนาจของฝ่ายบริหารต่าง ๆ เป็นลายลักษณ์อักษรอย่างชัดเจน

และได้กำหนดเป้าหมายของบริษัท ในการดำเนินธุรกิจในอนาคตไว้เพื่อให้ฝ่ายบริหารและพนักงานในระดับต่าง ๆ

ได้ร่วมกันทำงานเพื่อไปสู่เป้าหมายร่วมกัน โดยเน้นในเรื่องความซื่อสัตย์สุจริตต่อหน้าที่ ความจงรักภักดีต่อองค์กร

ความมีคุณธรรมและจริยธรรมในการบริหารจัดการ ซึ่งประกอบด้วยข้อกำหนดการห้ามฝ่ายบริหารและพนักงานกระทำการใด ๆ

ที่อาจก่อให้เกิดความขัดแย้งทางผลประโยชน์กับบริษัท เป็นลายลักษณ์อักษร พร้อมบทลงโทษหากมีการฝ่าฝืนข้อกำหนดดังกล่าว

5.2.6.2 ด้านการประเมินความเสี่ยง

ฝ่ายบริหารได้ให้ความสำคัญเกี่ยวกับการบริหารความเสี่ยงเป็นอย่างมาก เนื่องจากธุรกิจของบริษัท

เป็นธุรกิจที่เกี่ยวข้องโดยตรงกับความเสี่ยง จึงเพิ่มความรอบคอบและระมัดระวังในการบริหารจัดการทางการเงิน

การพิจารณาอนุมัติให้สินเชื่อแก่ลูกค้า

โดยมีการประเมินความเสี่ยงที่อาจจะเกิดขึ้นและกำหนดมาตรการการป้องกันและการจัดการความเสี่ยง

มีการประเมินความเสี่ยงในด้านการจัดการฐานข้อมูลสารสนเทศซึ่งเป็นหัวใจสำคัญในการดำเนินธุรกิจอย่างมีประสิทธิภาพ

และได้กำหนดมาตรการในการป้องกันความเสี่ยงดังกล่าวได้อย่างรัดกุม

รวมถึงการประเมินความเสี่ยงที่เกิดจากปัจจัยภายนอกที่มีผลกระทบต่อการดำเนินงานของบริษัท อย่างสม่ำเสมอ

5.2.5 Inside information controls.

The Company has discipline to prohibit disclosure of inside information to the public for advantage, directly or indirectly. The company also provides punishments for those incident. The company sets the committee which included all managers from every department and the Managing Director who will make the judgements. The punishments will be provided equally according to the characteristic faults. If personnel are careless, he will be given a warning letter. If the fault is intended and cause the company dramatic damage, he will be fired according to corporate governance. The company also informs all management, including his spouse and his children, to report any changes in their securities holding to Securities and Exchange Act B.E. 2535 and the Stock Exchange of Thailand rules.

5.2.6 Internal controls.

In the minutes of the company's Board of Directors of 2/2007, held on February 26, 2007 which involved the Board of Directors together with the Audit committee, the Audit committee evaluated internal control systems according to reports. They gave management an explanation about all five operating systems; the company and its circumstance, risk management, operational control of management, Information technology systems, and internal control systems. The Audit committee concluded that the existence of internal control systems is sufficient as follows.

5.2.6.1 Control of the internal environment.

With the company structure in written format, there are specific responsibilities of each department. The company sets the goals for each department's future operation in which all personnel are involved in driving to reach those goals. The company concentrates on the ethics of working, such as honesty, loyalty and truthfulness. The company also writes rules and punishments for any behavior which cause to the company damages.

5.2.6.2 Risk assessment.

Management gives more attention to risk management because the nature of the company business is related directly to its risk. Management also gives more care and circumspection in financial management and the credit approval process by evaluating potential risk and setting preventive measure and risk management. There are preventive measure and evaluations of risk from information technology which is at the heart of operational performance. In addition, management also continuously evaluates outside factors which can cause risk to the company's operation.

5.2.6.3 ด้านกิจกรรมการควบคุม

บริษัท ได้จัดให้มีโครงสร้างองค์กรของฝ่ายบริหารและขอบเขตอำนาจหน้าที่ความรับผิดชอบไว้เป็นลายลักษณ์อักษรอย่างชัดเจน มีระบบการตรวจสอบระหว่างหน่วยงานในแต่ละขั้นตอนการปฏิบัติ จึงมั่นใจได้ว่าฝ่ายบริหารได้ปฏิบัติตามกฎหมายหรือระเบียบข้อบังคับที่เกี่ยวข้องและกฎระเบียบข้อบังคับของบริษัท

5.2.6.4 ด้านเทคโนโลยีสารสนเทศและการสื่อสาร

บริษัท ให้ความสำคัญในด้านการบริหารสารสนเทศและการสื่อสารข้อมูล เพื่อให้การรวบรวมข้อมูลและประมวลผลข้อมูลได้อย่างรวดเร็ว ถูกต้อง ทันเวลา และมีการกำหนดรูปแบบมาตรฐานในการปฏิบัติงาน เพื่อให้พนักงานสามารถรับรู้ข้อมูลข่าวสารอย่างถูกต้องชัดเจน รวมถึงมีระบบช่วยในการตัดสินใจของผู้บริหารและคณะกรรมการบริษัท ได้รับทราบเพื่อให้สามารถตัดสินใจได้อย่างถูกต้องรวดเร็ว ทั้งในด้านการแก้ไขปัญหาและวางแผนงานในอนาคต โดยเฉพาะข้อมูลทางด้านบัญชีและการเงิน

5.2.6.5 ด้านระบบการติดตาม

บริษัท ได้จัดให้มีระบบการติดตามผลการดำเนินงานของบริษัท อย่างสม่ำเสมอ เพื่อให้บริษัท สามารถบรรลุเป้าหมายที่วางไว้ โดยมีการจัดการประชุมคณะผู้บริหารเพื่อรายงานผลการดำเนินงานเป็นประจำอย่างน้อยเดือนละ 1 ครั้ง และมีการจัดการประชุมเพื่อแก้ไขปัญหาเร่งด่วน เฉพาะในกรณีที่มีปัจจัยอื่นที่สำคัญซึ่งอาจมีผลกระทบต่อการดำเนินธุรกิจปกติของบริษัท

นอกจากนี้บริษัท ได้จัดทำสัญญาจ้างบริษัท แท็กซ์ สเปเชียลลิสต์ จำกัดเป็นที่ปรึกษาตรวจสอบภายใน ซึ่งมีผู้เชี่ยวชาญด้านการตรวจสอบภายในโดยเฉพาะจากภายนอกองค์กรซึ่งมีความอิสระในการปฏิบัติงาน มาให้คำแนะนำและเสนอแนวทาง โดยเน้นในด้านความเสี่ยงของธุรกิจและระบบควบคุมการปฏิบัติงานอย่างมีประสิทธิภาพ ซึ่งมีวัตถุประสงค์ดังนี้

- 1 เพื่อเพิ่มประสิทธิภาพในการดำเนินงานของบริษัท และรายงานต่อคณะกรรมการตรวจสอบและผู้บริหาร
- 2 เพื่อให้เกิดความมั่นใจในการควบคุม ดูแลการใช้สินทรัพย์ของบริษัท ให้เป็นไปอย่างมีประสิทธิภาพ
- 3 เพื่อให้คณะกรรมการตรวจสอบและผู้บริหารทราบถึงปัญหาที่อาจเกิดขึ้น เพื่อดำเนินการป้องกันได้ทันต่อเหตุการณ์
- 4 เพื่อให้เกิดความมั่นใจว่าบริษัท มีระบบการควบคุมภายในที่ดีและพนักงานมีการปฏิบัติงานตามระบบการควบคุมภายในที่กำหนดไว้

5.3 นโยบายการจ่ายเงินปันผล

บริษัท กรู๊ปลิส จำกัด (มหาชน) มีนโยบายจ่ายเงินปันผล ในอัตราไม่น้อยกว่าร้อยละ 40 จากกำไรสุทธิหลังหักภาษีเงินได้ และเงินสำรองต่างๆ ตามกฎหมาย ทั้งนี้ การจ่ายเงินปันผล ให้นำปัจจัยต่างๆ ต่อไปนี้มาพิจารณาประกอบ เช่น ผลการดำเนินงานและฐานะทางการเงินของบริษัท สภาพคล่องของบริษัท โดยการจ่ายเงินปันผลข้างต้น จะต้องได้รับความเห็นชอบจากที่ประชุมผู้ถือหุ้น เว้นแต่จะเป็นการจ่ายเงินปันผลระหว่างกาล ซึ่งได้รับอนุมัติจากคณะกรรมการบริษัท แล้ว โดยแจ้งให้แก่ที่ประชุมผู้ถือหุ้นคราวต่อไปเพื่อทราบ

5.2.6.3 Control activities.

The company's organization is written to clarify specific responsibilities for each department. To ensure accuracy and compliance with law and the company's regulation, internal control system are introduced to verify and control the operation of each department.

5.2.6.4 Information technology and communication.

The company always gives support to information technology system and communication system for speed, accuracy, and promptness in gathering and compiling. Setting the format of the operation helps personnel to receive clear information. This system also supports the decision process of management, correctly and promptly both solving problems and future plans – especially accounting and financial information.

5.2.6.5 Monitoring

Internal control processes have been introduced to follow the company's continuous operation to ensure the success of meeting the goals. In addition there is the meeting of management once a month, and for emergencies the meeting will be arranged to solve problems which affect normal operations.

Furthermore the company also hires outsource-tax Specialist Company Limited to consult about internal control systems. This consultant works independently, which supports and suggests both risk management and internal control systems. The objectives of hiring outsource are

- 1) To increase the efficiency of company operations and report the result to Audit committee and management.
- 2) To ensure that the company's assets are used efficiency.
- 3) To inform the Audit committee and management about the potential problems, and to solve that problems promptly.
- 4) To ensure the existence of appropriate systems, and to ensure personnel always follow the prescribed systems.

5.3 Dividend Payment Policy

The dividend payment policy of Group Lease Public Company Limited will be paid not less than 40 percentages from net profit after deducting tax and legal regulations reserved.

The factors to consider dividend payment are the company's performance, financial status, liquidity, expansion of the company and other related factors. The dividend payment must be resolved with the minute of the general shareholders' annual meeting except the interim dividend payment which is resolved by the minute of the Board of Directors committee and will be informed to shareholders on next meeting.

6. รายการระหว่างกัน Related party transactions

6.1 ผู้ถือหุ้น

จากงบการเงินของบริษัท กรู๊ปลีส จำกัด (มหาชน) ณ วันที่ 31 ธันวาคม 2549 มีรายการระหว่างกันกับบุคคลที่อาจมีความขัดแย้ง ดังนี้

บุคคลที่มีความเกี่ยวข้องกัน ลักษณะความสัมพันธ์	ธนาคารกรุงศรีอยุธยา จำกัด (มหาชน) เป็นกลุ่มผู้ถือหุ้นใหญ่ของบริษัท ถือหุ้นร้อยละ 8.89
1. ลักษณะของรายการ	เงินกู้ยืมจากธนาคารในรูปของตั๋วสัญญาใช้เงินชนิดใช้คืนเมื่อทวงถาม โดยมีอัตราดอกเบี้ยที่ร้อยละ MOR ต่อปี
ระหว่างงวด	500.00 ล้านบาท มีดอกเบี้ยจ่ายคิดเป็นจำนวน 37.80 ล้านบาท
ยอดคงค้าง	396.00 ล้านบาท
2. ลักษณะของรายการ	เงินกู้ยืมจากธนาคารในรูปของเงินเบิกเกินบัญชี มีอัตราดอกเบี้ยร้อยละ MOR ต่อปี
ระหว่างงวด	46.03 ล้านบาท มีดอกเบี้ยจ่ายคิดเป็นจำนวน 859,180.10 บาท
ยอดคงค้าง	12.76 ล้านบาท
3. ลักษณะของรายการ	เงินกู้ยืมจากธนาคารในรูปสัญญาเงินกู้ยืม ใช้คืนภายใน 2 ปีนับจากวันเบิกถอนเงินกู้ งวดแรก กำหนดชำระเงินต้นงวดแรก 14 กรกฎาคม 2550 จ่ายดอกเบี้ยเดือนละครั้ง โดยมีอัตราดอกเบี้ยที่ร้อยละ MLR+0.50 ต่อปี
ระหว่างงวด	100.00 ล้านบาท มีดอกเบี้ยจ่ายคิดเป็นจำนวน 4.65 ล้านบาท
ยอดคงค้าง	100.00 ล้านบาท
คณะกรรมการตรวจสอบ ได้สอบทานและพิจารณา รายการดังกล่าวแล้วเห็นว่า บริษัทฯ มีความจำเป็นต้องทำการกู้ยืมเงิน จากธนาคารกรุงศรีอยุธยา จำกัด (มหาชน) เพื่อการดำเนินธุรกิจหลักของบริษัทฯ และรายการกู้ยืมเงิน ดังกล่าวเป็นการกู้ยืม โดยจ่ายชำระอัตราดอกเบี้ยอ้างอิงจากอัตราดอกเบี้ย MOR และ MLR ของธนาคารฯ ซึ่งเป็นอัตราดอกเบี้ยเงินกู้ยืมปกติสำหรับ สถาบันการเงินโดยทั่วไป และเป็นไปตามเงื่อนไขการกู้ยืมตามปกติ จึงเห็นว่ารายการดังกล่าวมีความสมเหตุสมผล	
4. ลักษณะของรายการ	เงินลงทุนระยะยาวในรูปหุ้นกู้ด้อยสิทธิอายุหุ้นกู้ 10 ปี ในอัตราดอกเบี้ย ปีที่ 1-5 ร้อยละ 4 ปีที่ 6-10 ร้อยละ 4.75 กำหนดจ่ายดอกเบี้ยปีละ 4 ครั้ง ครบกำหนดไถ่ถอนในวันที่ 5 พฤศจิกายน 2556
ระหว่างงวด	2.00 ล้านบาท มีดอกเบี้ยรับ คิดเป็นจำนวน 79,123.28 บาท
ยอดคงค้าง	2.00 ล้านบาท
คณะกรรมการตรวจสอบ ได้สอบทานและพิจารณารายการดังกล่าวแล้วเห็นว่า รายการดังกล่าวก่อให้เกิดประโยชน์สูงสุดกับบริษัท เนื่องจากอัตราดอกเบี้ยร้อยละ 4-4.75 ต่อปี ที่ได้รับสูงกว่า ลูกค้านำสถาบันการเงินที่ฝากอยู่กับธนาคารกรุงศรีอยุธยา จำกัด (มหาชน) เนื่องจากบริษัทเป็นลูกค้าธนาคารที่ดีมาโดยตลอดจึงเห็นว่ารายการดังกล่าวมีความสมเหตุสมผล	

6.1 Related party transactions.

The financial statement of Group Lease Public Company Limited as of December 31, 2006 presents related transaction as follows

Related company relationships	Bank of Ayudhya Public Company Limited Principle shareholder at 8.89 per cent
1. Transactions	Loan from bank – Note payable on call with interest rate equal to MOR per annum
Interim	500.00 million baht by interest paid amount 37.80 million baht
Outstanding	396.00 million baht
2. Transactions	Loan from bank – Bank overdraft with interest rate equal to MOR per annum
Interim	46.03 million baht by interest paid amount 859,180.10 baht
Outstanding	12.76 million baht
3. Transactions	Loan from bank – Long term loan having repayment every month that starts at 13thmonth and finishes two years afterwards, payable. interest rate is MLR + 0.5% per annum afterwards, payable every month.
Interim	100.00 million baht by interest paid amount 4.65 million baht.
Outstanding	100.00 million baht.

The Audit committee has already reviewed and validated this transaction, and gave the opinion that there were essence and appropriation for making the loan from Bank of Ayudhya for business base. The interest rate on that loan is MOR and MLR + 0.5% per annum, which is the optimum interest rate

4. Transactions	Long term investment – Debenture 10 years with interest from year 1 to 5 is 4% per annum from year 6 to 10 is 4.75% per annum. Interest payments are made quarterly and redeemed on November 5, 2013.
Interim	2.00 million baht by interest received amount 79,123.28 baht
Outstanding	2.00 million baht

The Audit committee reviewed and validated the reason of investment which the means the company will gain highest profits. With interest rates between 4 – 4.75% per annum, which is higher than other customers, financial institutions due to the good relationship between the company and the Bank.

บุคคลที่มีความเกี่ยวข้องกัน	นายสามารถ จิระดำรง
ลักษณะความสัมพันธ์	เป็นผู้ถือหุ้นใหญ่ของบริษัท ถือหุ้นร้อยละ 9.20 และกรรมการบริษัท
5. ลักษณะของรายการ	เงินกู้ยืมจากกรรมการในรูปของตัวสัญญาใช้เงินชนิดใช้คืนเมื่อทางถาม โดยมีอัตราดอกเบี้ยร้อยละ MOR ต่อปี
ระหว่างงวด	8.00 ล้านบาท มีดอกเบี้ยจ่ายคิดเป็นจำนวนเงิน 0.72 ล้านบาท
ยอดคงค้าง	0.00 ล้านบาท

คณะกรรมการตรวจสอบ ได้สอบทานและพิจารณา รายการดังกล่าวแล้วเห็นว่า บริษัทฯ มีความจำเป็นต้องทำการกู้ยืมเงินจากกรรมการดังกล่าวเนื่องจากในขณะนั้นวงเงินกู้ที่บริษัทฯ ได้กู้ยืมจากธนาคารกรุงศรีอยุธยา จำกัด (มหาชน) นั้น บริษัทฯ ได้กู้ยืมจนเต็มวงเงินไปแล้ว

นอกจากนี้รายการกู้ยืมเงินจากกรรมการดังกล่าวเป็นการกู้ยืมโดยจ่ายชำระอัตราดอกเบี้ยที่ร้อยละ MOR ต่อปี ซึ่งเป็นอัตราเดียวกันกับการจ่ายชำระหนี้เงินกู้กับธนาคารกรุงศรีอยุธยา จำกัด (มหาชน)

ซึ่งรายการดังกล่าวเป็นไปตามลักษณะการประกอบธุรกิจโดยทั่วไปและก่อให้เกิดประโยชน์สูงสุดต่อบริษัทฯ และมีความสมเหตุสมผลของอัตราดอกเบี้ย

Related person	Mr. Samart Chiradamrong
relationships	Director and Shareholder at 9.20 per cent.
5. Transactions	Loan from director in the form of promissory note on call with interest rate equals to MOR per annum.
Interim	8.00 million baht by interest paid amount 0.72 million baht.
Outstanding	0.00 baht

The Audit committee has already reviewed and validated this transaction, and gave the opinion that there were essence and appropriation for making the loan from a director, because the company expanded its credit limit. The interest rate on that loan is MOR per annum, which is the optimum interest rate

6.2 ความจำเป็นและความสมเหตุสมผลของรายการระหว่างกัน

การทำรายการระหว่างกันเป็นความจำเป็นและมีความสมเหตุสมผลของการทำรายการเพื่อก่อให้เกิดประโยชน์สูงสุดต่อบริษัท โดยคณะกรรมการตรวจสอบได้ให้ความเห็นว่า เป็นไปตามลักษณะของการดำเนินธุรกิจโดยทั่วไป และบริษัท ได้จ่ายค่าตอบแทนในราคายุติธรรม

6.3 มาตรการหรือขั้นตอนการอนุมัติการทำรายการระหว่างกัน

หากบริษัท มีการทำรายการระหว่างกันโดยขึ้นอยู่กับเหตุผลและความจำเป็นของบริษัท จะต้องมีการเสนอรายละเอียดของรายการระหว่างกันดังกล่าวให้ที่ประชุมคณะกรรมการบริษัท พิจารณา โดยต้องมีคณะกรรมการตรวจสอบเข้าร่วมประชุมเพื่อพิจารณาและอนุมัติการทำรายการระหว่างกันด้วย ซึ่งรายการระหว่างกันดังกล่าวต้องปฏิบัติให้เป็นไปตามกฎหมายว่าด้วยหลักทรัพย์และตลาดหลักทรัพย์ และข้อบังคับ ประกาศ คำสั่ง หรือข้อกำหนดของตลาดหลักทรัพย์แห่งประเทศไทย ซึ่งผู้ที่อาจมีความขัดแย้งทางผลประโยชน์หรือมีส่วนได้ส่วนเสียในการทำรายการระหว่างกันจะไม่มีสิทธิในการออกเสียงลงมติในการทำรายการระหว่างกันนั้น ๆ

6.4 นโยบายหรือแนวโน้มนำการทำรายการระหว่างกัน

คณะกรรมการบริษัท ได้ตระหนักถึงผลกระทบของการทำรายการระหว่างกันกับบุคคลที่อาจมีความขัดแย้งทางผลประโยชน์ และพยายามจะลดการทำรายการดังกล่าวลง โดยจะอนุมัติการทำรายการดังกล่าวเฉพาะรายการที่มีความจำเป็นและเป็นไปเพื่อผลประโยชน์สูงสุดของบริษัท เท่านั้น

สำหรับรายการระหว่างกันที่อาจเกิดขึ้นในอนาคตนั้น บริษัท ต้องกำหนดเงื่อนไขให้เป็นไปตามลักษณะการค้าโดยทั่วไปโดยอ้างอิงกับราคาและเงื่อนไขที่เหมาะสม ซึ่งคณะกรรมการจะต้องปฏิบัติตามระเบียบต่างๆ ที่ได้กำหนดขึ้นรวมทั้งจะต้องไม่อนุมัติรายการใด ๆ ที่ตนหรือบุคคลที่อาจมีความขัดแย้งทางผลประโยชน์ในลักษณะอื่นใดกับบริษัท และจะต้องเปิดเผยรายการดังกล่าวต่อคณะกรรมการบริษัท เพื่อพิจารณาและปฏิบัติให้เป็นไปตามกฎหมายว่าด้วยหลักทรัพย์และตลาดหลักทรัพย์ และข้อบังคับ ประกาศ คำสั่ง หรือข้อกำหนดของสำนักงานกำกับหลักทรัพย์และตลาดหลักทรัพย์ และ / หรือ ตลาดหลักทรัพย์แห่งประเทศไทย ตลอดจนการปฏิบัติตามข้อกำหนดเกี่ยวกับการเปิดเผยข้อมูลการทำรายการเกี่ยวข้อง และการได้มาหรือจำหน่ายทรัพย์สินของบริษัท

หากมีรายการระหว่างกันของบริษัท เกิดขึ้นกับบุคคลที่อาจมีความขัดแย้งทางผลประโยชน์ มีส่วนได้เสียหรืออาจมีความขัดแย้งทางผลประโยชน์ในอนาคต บริษัท จะให้คณะกรรมการตรวจสอบเป็นผู้ให้ความเห็นเกี่ยวกับราคา อัตราค่าตอบแทน รวมถึงความจำเป็นและความเหมาะสมของรายการที่จะเกิดขึ้น ในกรณีที่คณะกรรมการตรวจสอบไม่มีความชำนาญในการพิจารณารายการระหว่างกันที่อาจเกิดขึ้น บริษัท จะใช้ผู้เชี่ยวชาญอิสระหรือผู้สอบบัญชีของบริษัท เป็นผู้ให้ความเห็นเกี่ยวกับรายการระหว่างกันดังกล่าว เพื่อนำความเห็นไปประกอบการตัดสินใจของคณะกรรมการ หรือ ผู้ถือหุ้น ตามแต่กรณี ทั้งนี้บริษัท จะเปิดเผยรายการระหว่างกันไว้ในหมายเหตุประกอบงบการเงินที่ได้รับการตรวจสอบจากผู้สอบบัญชีของบริษัท

6.2 The essence and appropriation of related transactions

The essence and appropriation of related transaction are approved for gaining the highest benefits to the company. All related transactions have to be reviewed for compliance with the company's operation and its characteristic by the Audit committee. Furthermore the fee/return for related transactions is paid at a fair price.

6.3 Procedures for approval of related transactions.

The creation of related transaction depends on the essence and appropriation which have to be presented to Board of Directors, together with Audit committee, for making the judgement. All related transactions have to comply with the Public Company Limited Act, and which the directors who involvement directly and indirectly with advantages/disadvantages of the related transaction, cannot vote.

6.4 Policy and potential of related transactions.

The Board of Directors have to realize the effects of related transactions that may cause advantage and disadvantage between the company and its related company or persons. The Board of Directors tries to avoid related transactions, except when it causes a higher profit or being essential.

For potential related transactions, the company sets the appropriated price and conditions that may cause related transaction, according to the normal course of business. The Board of Directors has to follow that discipline and cannot approve any related transaction which causes them benefit but contradicts the company's benefit. Related transactions have to be presented to Board of director to consider compliance with the Public Company Limited Act, or any related derived from Security Organization which includes presentation and disclosure of purchasing and selling assets between related the company or persons.

If there is any related transaction which causes to the company future benefits, the Audit committee will give its opinion about its price, its return, the essence and appropriation of that related transactions. However if the Audit committee is not a specialist in that area, the specialist or external auditor will be introduced to give an opinion to the Board of Directors or Shareholders when making the decision. Furthermore, the company has to disclose its related transactions in Notes to the Financial Statement which have to be examined by the external auditor.

7. ฐานะการเงินและผลการดำเนินการ Financial position and operating results

7.1 งบการเงิน

7.1.1 สรุปรายงานผู้สอบบัญชี

ในระยะเวลา 3 ปีที่ผ่านมา รายงานทางการเงินของบริษัทตรวจสอบโดยผู้สอบบัญชีรับอนุญาตของ บริษัท สอบบัญชีธรรมดา จำกัด ในปี 2549 และ บริษัท สำนักงาน เอ เอ็ม ซี ในปี 2548 และปี 2547 โดยให้ความเห็นในรายงานการตรวจสอบ ดังนี้

งบการเงิน ตรวจสอบ	ผู้สอบบัญชี	ผู้สอบบัญชี รับอนุญาตเลขที่	ความเห็นของผู้สอบบัญชี
ปี 2549	นายพจน์ อัครสันติชัย	4891	ไม่มีเงื่อนไข
ปี 2548	นางสาวสุกัญญา สุธีประเสริฐ	5063	ไม่มีเงื่อนไข
ปี 2547	นางสาวชูชาน เอี่ยมวณิชชา	4306	ไม่มีเงื่อนไข

7.1 Financial statement

7.1.1 Conclusion of Auditor's report

For the past three years the company's financial statements have been audited by an auditor representative of Dharmniti Auditing Company Limited (in 2006) and Sam Nak-Ngan A.M.C. Company Limited (in 2005 and 2004). The opinion of auditors regarding the financial statements are as follows

Financial Statement	Auditor's Name	Certified Public Auditor Number	Auditor's Opinion
2006	Mr.Pojana Asavasontichai	4891	Clean
2005	Miss.Sukanya Sutheeprasert	5063	Clean
2004	Miss Susan Aiumvanicha	4306	Clean

งบดุล

หน่วย : ล้านบาท						
ปี 2549		ปี 2548		ปี 2547		
	จำนวนเงิน	ร้อยละ	จำนวนเงิน	ร้อยละ	จำนวนเงิน	ร้อยละ
สินทรัพย์						
สินทรัพย์หมุนเวียน						
เงินสดและรายการเทียบเท่าเงินสด	1,121.39	0.10	707.25	0.06	975.56	0.12
ลูกหนี้เข้าซื้อและขายผ่อนชำระ-สุทธิ	999,672.30	90.19	1,019,482.06	89.96	725,682.21	89.02
ลูกหนี้สินเชื่อเงินฝาก	-	-	-	-	222.82	0.03
สินทรัพย์หมุนเวียนอื่น	27,852.04	2.51	39,078.42	3.45	17,462.62	2.14
รวมสินทรัพย์หมุนเวียน	1,028,645.74	92.80	1,059,267.73	93.47	744,343.21	91.31
สินทรัพย์ไม่หมุนเวียน						
ลูกหนี้และเงินให้กู้ยืมแก่ลูกจ้าง	25.09	0.00	476.62	0.04	629.25	0.08
เงินลงทุนระยะยาว - สุทธิ	2,000.00	0.18	2,000.00	0.18	2,000.00	0.24
ที่ดิน อาคารและอุปกรณ์ - สุทธิ	37,878.06	3.42	39,935.06	3.52	40,902.81	5.02
สินทรัพย์ไม่หมุนเวียนอื่น	39,912.72	3.60	31,621.52	2.79	27,299.65	3.35
รวมสินทรัพย์ไม่หมุนเวียน	79,815.87	7.20	74,033.20	6.53	70,831.71	8.69
รวมสินทรัพย์	1,108,461.61	100.00	1,133,300.93	100.00	815,174.92	100.00
หนี้สิน						
หนี้สินหมุนเวียน						
เงินเบิกเกินบัญชีและเงินกู้ยืมจากสถาบันการเงิน	507,875.92	45.82	645,900.56	56.99	418,874.49	51.39
เจ้าหนี้การค้า	80.85	0.01	314.05	0.03	201.93	0.02
เงินกู้ยืมระยะยาวที่ถึงกำหนดชำระภายในหนึ่งปี	49,980.00	4.51	-	-	-	-
เงินกู้ยืมจากกรรมการ	-	-	8,000.00	0.71	-	-
หนี้สินหมุนเวียนอื่น	45,816.71	4.13	50,789.41	4.48	27,058.09	3.32
รวมหนี้สินหมุนเวียน	603,753.48	54.47	705,004.02	62.21	446,134.51	54.73
หนี้สินไม่หมุนเวียน						
เงินกู้ยืมระยะยาว	50,020.00	4.51	-	-	-	-
เงินประกันความเสียหายตามสัญญาเช่าซื้อ	1,641.12	0.15	2,000.44	0.18	2,391.39	0.29
รวมหนี้สินไม่หมุนเวียน	51,661.12	4.66	2,000.44	0.18	2,391.39	0.29
รวมหนี้สิน	655,414.60	59.13	707,004.46	62.38	448,525.90	55.02
ส่วนของผู้ถือหุ้น						
ทุนที่ออกและชำระแล้ว ทุนสามัญ 45,00,000 หุ้น มูลค่าหุ้นละ 5.00 บาท	225,000.00	20.30	225,000.00	19.85	225,000.00	27.60
ส่วนเกินมูลค่าหุ้น	78,000.00	7.04	78,000.00	6.88	78,000.00	9.57
กำไรสะสม						
จัดสรรแล้ว สำหรับตามกฎหมาย	18,296.47	1.65	14,149.02	1.25	10,239.41	1.26
ยังไม่ได้จัดสรร	131,750.54	11.89	109,147.44	9.63	53,409.61	6.55
รวมส่วนของผู้ถือหุ้น	453,047.01	40.87	426,296.47	37.62	366,649.02	44.98
รวมหนี้สินและส่วนของผู้ถือหุ้น	1,108,461.61	100.00	1,133,300.93	100.00	815,174.92	100.00

Balance Sheets

Unit : in thousand Baht						
	2006		2005		2004	
	Amount	%	Amount	%	Amount	%
Assets						
Current Assets						
Cash and Cash Equivalents	1,121.39	0.10	707.25	0.06	975.56	0.12
Hire-Purchase and Installment Sales Receivables-Net	999,672.30	90.19	1,019,482.06	89.96	725,682.21	89.02
Personal Loan –Net	-	-	-	-	222.82	0.03
Other Current Assets	27,852.04	2.51	39,078.42	3.45	17,462.62	2.14
Total Current Assets	1,028,645.74	92.80	1,059,267.73	93.47	744,343.21	91.31
Non Current Assets						
Accounts Receivable and Loans to Employees	25.09	0.00	476.62	0.04	629.25	0.08
Long-term Investments-Net	2,000.00	0.18	2,000.00	0.18	2,000.00	0.24
Property, Plant and Equipment-Net	37,878.06	3.42	39,935.06	3.52	40,902.81	5.02
Other Non-Current Assets	39,912.72	3.60	31,621.52	2.79	27,299.65	3.35
Total Non Current Assets	79,815.87	7.20	74,033.20	6.53	70,831.71	8.69
Total Assets	1,108,461.61	100.00	1,133,300.93	100.00	815,174.92	100.00
Liabilities						
Current Liabilities						
Bank Overdraft and Loans from Financial Institutions	507,875.92	45.82	645,900.56	56.99	418,874.49	51.39
Trade Accounts Payable	80.85	0.01	314.05	0.03	201.93	0.02
Long term loan will be repayment not over 1 year	49,980.00	4.51	-	-	-	-
Loans from directors	-	-	8,000.00	0.71	-	-
Other Current Liabilities	45,816.71	4.13	50,789.41	4.48	27,058.09	3.32
Total current liabilities	603,753.48	54.47	705,004.02	62.21	446,134.51	54.73
Non Current Liabilities						
Long term loans	50,020.00	4.51	-	-	-	-
Cash Guarantee for Damage on Hire-Purchase Contracts	1,641.12	0.15	2,000.44	0.18	2,391.39	0.29
Total non current liabilities	51,661.12	4.66	2,000.44	0.18	2,391.39	0.29
Total Liabilities	655,414.60	59.13	707,004.46	62.38	448,525.90	55.02
Shareholders' Equity						
Registered and paid up 45,00,000 ordinary shares of Baht 5.00 each	225,000.00	20.30	225,000.00	19.85	225,000.00	27.60
Registered and paid up 10,00,000 ordinary shares of Baht 10.00 each						
Premiums on Share Capital	78,000.00	7.04	78,000.00	6.88	78,000.00	9.57
Retained earnings						
Appropriated- Legal Reserve	18,296.47	1.65	14,149.02	1.25	10,239.41	1.26
Unappropriated	131,750.54	11.89	109,147.44	9.63	53,409.61	6.55
Total Shareholders' Equity	453,047.01	40.87	426,296.47	37.62	366,649.02	44.98
Total Liabilities and Shareholders' Equity	1,108,461.61	100.00	1,133,300.93	100.00	815,174.92	100.00

หน่วย : ล้านบาท						
	ปี 2549		ปี 2548		ปี 2547	
	จำนวนเงิน	ร้อยละ	จำนวนเงิน	ร้อยละ	จำนวนเงิน	ร้อยละ
รายได้จากการดำเนินงาน						
รายได้จากการให้เช่าซื้อและขายผ่อนชำระ	401,293.34	90.65	336,332.50	84.60	235,322.07	84.37
รายได้สัญญาเช่าทางการเงิน	-	-	-	-	26.40	0.01
รายได้ดอกเบี้ยจากสินเชื่อเงินฝาก	0.73	0.00	44.14	0.01	2,156.49	0.77
รายได้อื่น	41,378.97	9.35	61,187.02	15.39	41,424.89	14.85
รวมรายได้	442,673.04	100.00	397,563.65	100.00	278,929.85	100.00
ค่าใช้จ่ายในการดำเนินงาน						
ค่าใช้จ่ายในการให้บริการและบริหาร	134,246.93	30.33	131,578.91	33.10	126,253.18	45.26
หนี้สูญและหนี้สงสัยจะสูญ	70,208.96	15.86	56,405.59	14.19	12,327.33	4.42
ขาดทุนจากการจำหน่ายสินทรัพย์หรือการขาย	80,175.18	18.11	65,096.87	16.37	31,354.48	11.24
ขาดทุนจากการจำหน่ายสินทรัพย์อื่นๆ	-	-	-	-	1,862.50	0.67
ค่าตอบแทนกรรมการ	1,530.00	0.35	1,610.00	0.40	2,880.00	1.03
รวมค่าใช้จ่าย	286,161.07	64.64	254,691.37	64.06	174,677.49	62.62
กำไรก่อนดอกเบี้ยจ่ายและภาษีเงินได้นิติบุคคล	156,511.97	35.36	142,872.28	35.94	104,252.36	37.38
ดอกเบี้ยจ่าย	(47,834.05)	(10.81)	(29,811.23)	(7.50)	(25,895.35)	(9.28)
ภาษีเงินได้นิติบุคคล	(27,927.38)	(6.31)	(30,913.61)	(7.78)	(25,441.77)	(9.12)
กำไรก่อนรายการพิเศษ	80,750.54	18.24	82,147.44	20.66	52,915.24	18.97
รายการพิเศษ	-	-	-	-	-	-
กำไรสุทธิ	80,750.54	18.24	82,147.44	20.66	52,915.24	18.97
กำไรสุทธิก่อนหักตัวเฉลี่ย	1.79		1.83		1.53	

Unit : Thousand Baht						
2006		2005		2004		
	Amount	%	Amount	%	Amount	%
<u>Revenues</u>						
Hire-Purchase and Installment Sales Income	401,293.34	90.65	336,332.50	84.60	235,322.07	84.37
Financial Leases Income	-	-	-	-	26.40	0.01
Personal Loan Interest Income	0.73	0.00	44.14	0.01	2,156.49	0.77
Other Income	41,378.97	9.35	61,187.02	15.39	41,424.89	14.85
Total Revenue	442,673.04	100.00	397,563.65	100.00	278,929.85	100.00
<u>Expenses</u>						
Service and Administrative Expenses	134,246.93	30.33	131,578.91	33.10	126,253.18	45.26
Bad and Doubtful Debts	70,208.96	15.86	56,405.59	14.19	12,327.33	4.42
Loss on Disposal of Assets Foreclosed	80,175.18	18.11	65,096.87	16.37	31,354.48	11.24
Loss on Disposal of Other Assets	-	-	-	-	1,862.50	0.67
Directors' Remuneration	1,530.00	0.35	1,610.00	0.40	2,880.00	1.03
Total Expense	286,161.07	64.64	254,691.37	64.06	174,677.49	62.62
Earning before Interest Expense and Corporate Income Tax	156,511.97	35.36	142,872.28	35.94	104,252.36	37.38
Interest Expense	(47,834.05)	(10.81)	(29,811.23)	(7.50)	(25,896.35)	(9.28)
Corporate Income Tax	(27,927.38)	(6.31)	(30,913.61)	(7.78)	(25,441.77)	(9.12)
Earning before extra-ordinary items	80,750.54	18.24	82,147.44	20.66	52,915.24	18.97
Extra-ordinary items	-	-	-	-	-	-
Net Profit	80,750.54	18.24	82,147.44	20.66	52,915.24	18.97
Weighted average number of ordinary shares	1.79		1.83		1.53	

ตารางสรุปงบกระแสเงินสด

	ปี 2549	ปี 2548	หน่วย : พันบาท
ปี 2547			
กระแสเงินสดจากกิจกรรมดำเนินงาน			
กำไรสุทธิ	80,750.54	82,147.44	52,915.24
ปรับรายการที่กระทบกำไรสุทธิเป็นเงินสดรับจ่ายจากกิจกรรมดำเนินงาน			
ค่าเสื่อมราคา	3,934.24	3,596.01	3,195.30
จ่ายโบนัสพิเศษเป็นหุ้นสามัญ	-	-	1,500.00
หนี้สูญและหนี้สงสัยจะสูญ	70,208.96	56,405.59	12,327.33
ขาดทุนจากการจำหน่ายเงินลงทุนในหลักทรัพย์	-	-	
ขาดทุนจากการจำหน่ายสินทรัพย์อื่น ๆ			1,862.50
ขาดทุนจากการจำหน่ายสินทรัพย์รอขาย	80,175.18	65,096.87	31,354.48
ขาดทุนจากการลดมูลค่า - สินทรัพย์รอการขาย (โอนกลับบัญชี)	(1,044.00)	2,285.40	416.06
กำไรจากการดำเนินงานก่อนการเปลี่ยนแปลงในสินทรัพย์และหนี้สินดำเนินงาน เพิ่มขึ้น (ลดลง)	233,798.92	209,281.38	103,497.70
การเปลี่ยนแปลงในสินทรัพย์ดำเนินงาน			
(เพิ่มขึ้น) ลดลงในลูกหนี้เข้าซื้อ และขายผ่อนชำระ - สุทธิ	(51,057.18)	(347,993.42)	(232,130.82)
(เพิ่มขึ้น) ลดลงในลูกหนี้สัญญาเช่าการเงิน - สุทธิ	-	-	3,632.73
(เพิ่มขึ้น) ลดลงในลูกหนี้สัญญาโอนสิทธิเรียกร้อง - สุทธิ	168.06	28.81	
(เพิ่มขึ้น) ลดลงในลูกหนี้สินเชื่อเงินสด	8.17	276.18	3,019.17
(เพิ่มขึ้น) ลดลงในเงินให้สินเชื่อ - สุทธิ	3.06	4.26	86.15
(เพิ่มขึ้น) ลดลงในสินทรัพย์รอการขาย - สุทธิ	(77,671.61)	(69,254.18)	(33,932.70)
(เพิ่มขึ้น) ลดลงในภาษีเงินได้รอตัดบัญชี	(4,748)	(4,292.00)	22,215.34
การเปลี่ยนแปลงในหนี้สินดำเนินงาน เพิ่มขึ้น			
(เพิ่มขึ้น) ลดลงในเจ้าหนี้การค้า	(233.20)	112.13	111.20
(เพิ่มขึ้น) ลดลงในภาษีเงินได้นิติบุคคลค้างจ่าย	(5,970.50)	15,227.35	1,222.70
(เพิ่มขึ้น) ลดลงในหนี้สินไม่หมุนเวียนอื่น	(359.32)	(390.95)	(3,776.14)
เงินสดสุทธิได้รับ (ใช้ไป) จากกิจกรรมดำเนินงาน	101,638.50	(210,568.68)	(130,934.72)
กระแสเงินสดจากกิจกรรมลงทุน			
(เพิ่มขึ้น) ลดลงในเงินลงทุนระยะยาว	-	-	10,000.00
ซื้อที่ดิน อาคาร และอุปกรณ์	(1,877.24)	(2,648.33)	(1,496.27)
เงินสดสุทธิได้รับ (ใช้ไป) จากกิจกรรมลงทุน	(1,199.71)	(2,225.70)	8,829.60
กระแสเงินสดจากกิจกรรมจัดหาเงิน			
เพิ่มขึ้น (ลดลง) ในเงินเบิกเกินบัญชีและเงินกู้ยืมจากสถาบันการเงิน	(137,267.21)	127,150.99	(17,224.29)
เพิ่มขึ้น (ลดลง) ในเงินกู้ยืมจากกรรมการ	(8,000.00)	8,000.00	-
เพิ่มขึ้น (ลดลง) ในตัวแลกเงิน	(757.44)	99,875.08	-
เงินกู้ยืมระยะยาวเพิ่มขึ้น	100,000.00	-	-
เงินสดรับจากการออกหุ้นเพิ่มทุน	-	-	201,500.00
จ่ายเงินปันผล	(54,000.00)	(22,500.00)	(62,000.00)
เงินสดสุทธิได้รับ (ใช้ไป) จากกิจกรรมจัดหาเงิน	(100,024.64)	212,526.07	122,275.71
เงินสดและรายการเทียบเท่าเงินสดเพิ่มขึ้น (ลดลง) สุทธิ	414.15	(268.31)	170.59
เงินสดและรายการเทียบเท่าเงินสดต้นงวด	707.25	975.56	804.96
เงินสดและรายการเทียบเท่าเงินสดปลายงวด	1,121.39	707.25	975.56

Unit : in thousand Baht			
	2006	2005	2004
<u>Cash flows from (used in) operating activities</u>			
Net earnings for the year	80,750.54	82,147.44	52,915.24
Adjustments to reconcile net earnings for cash received (payments) from operating activities:			
Depreciation	3,934.24	3,596.01	3,195.30
Ordinary Shares paid as Special Bonuses	-	-	1,500.00
Bad and Doubtful Debts	70,208.96	56,405.59	12,327.33
Loss on Disposal of Other Assets		-	1,862.50
Loss on Disposal of Assets Foreclosed	80,175.18	65,096.87	31,354.48
Loss on Decline in Value of Assets Foreclosed (Reversal)	(1,044.00)	2,285.40	416.06
Earnings (loss) from operating activities before changes in operating assets and liabilities	233,798.92	209,281.38	103,497.70
<u>Decrease (increase) in operating assets</u>			
(Increase) Decrease in Hire-Purchase and Installment Sales Receivables	(51,057.18)	(347,993.42)	(232,130.82)
(Increase) Decrease in Financial Lease Receivables	-	-	3,632.73
(Increase) Decrease in Factoring Contract Receivables	168.06	28.81	-
(Increase) Decrease in Personal Loan Receivables	8.17	276.18	3,019.17
(Increase) Decrease in Loan	3.06	4.26	86.15
(Increase) Decrease in Assets Foreclosed	(77,671.61)	(69,254.18)	(33,932.70)
(Increase) Decrease in Deferred Income Tax	(4,748)	(4,292.00)	22,215.34
<u>Increase (decrease) in operating liabilities</u>			
Increase (Decrease) in Trade Accounts Payable	(233.20)	112.13	111.20
Increase (Decrease) in Corporate Income Tax Payable	(5,970.50)	15,227.35	1,222.70
Increase (Decrease) in Other Non-current Liabilities	(359.32)	(390.95)	(3,776.14)
Net cash received (used in) from operating activities	101,638.50	(210,568.68)	(130,934.72)
<u>Cash flows from (used in) investing activities</u>			
(Increase) decrease in Long term investment	-	-	10,000.00
Purchase of Property, Plant and Equipment	(1,877.24)	(2,648.33)	(1,496.27)
Net cash received (used in) from investing activities	(1,199.71)	(2,225.70)	8,829.60
<u>Cash flows (used in) financing activities</u>			
Increase (decrease) in short term loan from financial institution	(137,267.21)	127,150.99	(17,224.29)
Increase (decrease) in loans form director	(8,000.00)	8,000.00	-
Increase (decrease) in Bill of Exchange	(757.44)	99,875.08	-
Increase (decrease) in Long Term Loan	100,000.00		
Cash received from increasing capital	-	-	201,500.00
Dividend paid	(54,000.00)	(22,500.00)	(62,000.00)
Net cash received (used in) from financing activities	(100,024.64)	212,526.07	122,275.71
Net increase and decrease in cash and cash equivalents	414.15	(268.31)	170.59
Cash and cash equivalents at beginning of the year	707.25	975.56	804.96
Cash and cash equivalents at end of the year	1,121.39	707.25	975.56

7.2 คำอธิบายและการวิเคราะห์ฐานะทางการเงินและผลการดำเนินงาน

งบการเงินของบริษัทฯ เป็นงบการเงินที่ได้รับการตรวจสอบโดยผู้สอบบัญชีรับอนุญาตของบริษัท สอบบัญชีธรรมดา จำกัด ในปี 2549 และ บริษัท สำนักงาน เอ เอ็ม ซี ในปี 2548 และปี 2547 โดยมีผลประกอบการตามงบการเงินที่ได้แสดงไว้ข้างต้น

ผลการดำเนินงาน

ในปี 2549 บริษัท กรู๊ปลีส จำกัด (มหาชน) ดำเนินธุรกิจในการให้บริการสินเชื่อเช่าซื้อรถจักรยานยนต์ใหม่ในเขตกรุงเทพฯ ปริมณฑล และจังหวัดอยุธยา รายได้หลักจึงมาจากการให้เช่าซื้อรถจักรยานยนต์ ซึ่งมีระยะเวลาการผ่อนชำระค่าวงรถจักรยานยนต์ตามสัญญาเช่าซื้อเฉลี่ยประมาณ 27 เดือน โดยมีผลการดำเนินงานในช่วงปี 2549 ดังนี้

รายได้

บริษัทฯ มีรายได้รวมเพิ่มขึ้นจาก 397.56 ล้านบาท ในปี 2548 เป็น 442.67 ล้านบาท ในปี 2549 โดยเพิ่มขึ้น 45.11 ล้านบาท คิดเป็นร้อยละ 11.35 โดยมีรายละเอียดดังนี้

รายได้ให้เช่าซื้อและขายผ่อนชำระคิดเป็นร้อยละ 90.65 ของรายได้รวม เพิ่มขึ้นจาก 336.30 ล้านบาท เป็น 401.29 ล้านบาท โดยเพิ่มขึ้น 64.96 ล้านบาท คิดเป็นร้อยละ 19.31 เมื่อเปรียบเทียบกับปีก่อน รายได้หลักของบริษัทฯ มาจากการให้เช่าซื้อรถจักรยานยนต์

รายได้อื่น ๆ คิดเป็นร้อยละ 9.35 ของรายได้รวม ลดลงจาก 61.19 ล้านบาท เป็น 41.38 ล้านบาท โดยลดลง 19.81 ล้านบาท คิดเป็นร้อยละ 32.37 เมื่อเปรียบเทียบกับปีก่อน

ค่าใช้จ่าย

ค่าใช้จ่ายก่อนดอกเบี้ยและภาษีเงินได้นิติบุคคลของบริษัทฯ คิดเป็นร้อยละ 64.64 ของรายได้รวม ซึ่งเพิ่มขึ้นจาก 254.69 ล้านบาทในปี 2548 เป็น 286.16 ล้านบาทในปี 2549 โดยเพิ่มขึ้น 31.47 ล้านบาท คิดเป็นร้อยละ 12.36

ค่าใช้จ่ายในการให้บริการและบริหารเพิ่มขึ้นมาจาก 131.58 ล้านบาท เป็น 134.25 ล้านบาท โดยเพิ่มขึ้น 2.67 ล้านบาท คิดเป็นร้อยละ 2.03 จากปีก่อน

หนี้สูญและหนี้สงสัยจะสูญ

หนี้สูญและหนี้สงสัยจะสูญเพิ่มขึ้นจาก 56.41 ล้านบาท ในปี 2548 เป็น 70.21 ล้านบาท ในปี 2549 โดยเพิ่มขึ้น 13.80 ล้านบาท คิดเป็นร้อยละ 24.47 เนื่องจากสถานการณ์ความผันผวนทางเศรษฐกิจและการเปลี่ยนแปลงทางการเมือง รวมถึงการเกิดน้ำท่วมในหลายจังหวัด

ขาดทุนจากการจำหน่ายทรัพย์สินรอการขาย

ขาดทุนจากการจำหน่ายรถจักรยานยนต์ยัดคัน เพิ่มขึ้นมาจาก 65.10 ล้านบาท ในปี 2548 เป็น 80.18 ล้านบาท ในปี 2549 โดยเพิ่มขึ้น 15.08 ล้านบาท คิดเป็นร้อยละ 23.16 จากปีก่อน

เนื่องจากปริมาณการขายรถยัดคันและต้นทุนของรถจักรยานยนต์ยัดคันสูงขึ้นในปี 2549

7.2 Explanation and analysis of financial position and performance.

The company's financial statements were audited by an auditor, representative of Dharmniti Auditing Company Limited in 2006, and by Sam Nak-Ngan A.M.C. Company Limited in 2005 and 2004, and were disclosed as following

Operating performance.

In 2006 Group Lease Public Company Limited operated the service for hire purchase financing of motorcycles in Bangkok and Ayudhya province, The main income comes from the hire purchase finance of motorcycles business. The contract period of installment payment for hire purchase of motorcycles is an average of about 27 months. During 2006 the operating performance showed as follows:

Revenues.

There is increase in total revenues from 397.56 million baht in 2005 to 442.67 millionbaht in 2006, an increase of 45.11 million baht or 11.35 per cent as follows:

Revenue from hire rurchase and asset financing is 90.65% of total revenues, an increase from 336.30 million baht to 401.29 million baht. This is an increase of 64.96 million baht or 19.31% compared to the same period of the previous year. The company's major income comes from hire purchase financing of motorcycles.

Other revenues are 9.35% of total revenue, a decrease from 61.19 million baht to 41.38 million baht. This is a decrease of 19.81 million baht or 32.37% compared to the same period of the previous year.

Expenses.

Total expenses before interest expenses and corporate income tax was 64.64% of total revenues, an increases from 254.69 million baht in 2005 to 286.16 million baht in 2006- an increase of 31.47 million baht or 12.36%.

Service and administrative expenses increase from 131.58 million baht to 134.25 million baht, an increase of 2.67 million baht or 2.03%.

Bad debts and doubtful debts.

Bad debts and doubtful debts increased from 56.41 million baht in 2005 to 70.21 millionbaht in 2006,an increase of 13.80 million baht or 24.47%.This was due to the political and economic situation which are still very unstable. Flooding in many provinces was also a factor.

Loss on sales of repossessed assets.

Losses on sales of repossessed motorcycles increased from 65.10 million baht in 2005 to 80.18 million baht in 2006, an increased of 15.08 million baht or 23.16% over the prior year. This was because of an increase in sales volumes and the higher costs of repossessed motorcycles.

ดอกเบี้ยจ่าย

ดอกเบี้ยจ่ายเพิ่มขึ้นจาก 29.81 ล้านบาทในปี 2548 เป็น 47.83 ล้านบาทในปี 2549 โดยเพิ่มขึ้น 18.02 ล้านบาท คิดเป็นร้อยละ 60.46 จากปีก่อน เนื่องจากธนาคารพาณิชย์มีการปรับอัตราดอกเบี้ยเงินกู้สูงขึ้นในปี 2549

กำไรสุทธิ

กำไรก่อนภาษีและดอกเบี้ยจ่าย (EBIT) เพิ่มขึ้นจาก 142.87 ล้านบาท ในปี 2548 เป็น 156.51 ล้านบาท ในปี 2549 โดยเพิ่มขึ้น 13.64 ล้านบาท คิดเป็นร้อยละ 9.55 และมีกำไรสุทธิ ลดลงเล็กน้อยจาก 82.15 ล้านบาท ในปี 2548 เป็น 80.75 ล้านบาท ในปี 2549 โดยลดลง 1.40 ล้านบาท คิดเป็นร้อยละ 1.70

อัตราส่วนความสามารถในการทำกำไร

	หน่วย : ร้อยละ		
Effective Interest Rate	ปี 2549	ปี 2548	ปี 2547
อัตราดอกเบี้ยรับ	39.75	38.54	38.17
อัตราดอกเบี้ยจ่าย	7.58	5.56	6.06
ส่วนต่างอัตราดอกเบี้ย	32.17	32.98	32.11

อัตราดอกเบี้ยรับปรับตัวสูงขึ้นเป็นร้อยละ 39.75 ในปี 2549 จากร้อยละ 38.54 ในปี 2548 เนื่องจากมีการปรับอัตราดอกเบี้ยในธุรกิจบริการให้สินเชื่อเช่าซื้อรถจักรยานยนต์ สอดคล้องกับการปรับอัตราดอกเบี้ยเงินกู้ยืมธนาคารพาณิชย์ที่ปรับขึ้น เป็นเหตุให้อัตราดอกเบี้ยจ่ายของบริษัทฯ ปรับตัวเพิ่มขึ้นจากร้อยละ 5.56 ต่อปี ในปี 2548 เป็นร้อยละ 7.58 ต่อปี ในปี 2549

อย่างไรก็ตามอุตสาหกรรมให้เช่าซื้อรถจักรยานยนต์ยังไม่มีกฎหมายควบคุมเกี่ยวกับเพดานอัตราดอกเบี้ย บริษัทฯ จึงสามารถปรับอัตราดอกเบี้ยรับเพิ่มขึ้นสำหรับลูกค้ารายใหม่ได้ภายใต้สภาพแวดล้อมของการแข่งขัน แต่จะไม่สามารถปรับอัตราดอกเบี้ยสำหรับสัญญาเช่าซื้อที่ได้ทำไว้แล้วซึ่งมีระยะเวลาผ่อนชำระตามสัญญาเฉลี่ยประมาณ 27 เดือน ดังนั้น ในปี 2549 อัตราดอกเบี้ยรับปรับตัวสูงขึ้น ในอัตราที่น้อยกว่าการปรับอัตราดอกเบี้ยจ่าย ทำให้ส่วนต่างของอัตราดอกเบี้ยลดลงจากร้อยละ 32.98 ในปี 2548 เป็น ร้อยละ 32.17 ในปี 2549 โดยลดลงร้อยละ 0.81 ส่งผลให้อัตราส่วนกำไรสุทธิหลังภาษีต่อรายได้รวมของบริษัทฯ ลดลงจากร้อยละ 20.66 ในปี 2548 เป็นร้อยละ 18.24 ในปี 2549 โดยลดลงร้อยละ 2.42

อัตราดอกเบี้ย (MOR) เฉลี่ย ธนาคารกรุงศรีอยุธยา จำกัด (มหาชน)	ร้อยละ
2549	8.16
2548	6.33
2547	6.00

แนวโน้มการปรับตัวเพิ่มขึ้นหรือลดลงของอัตราดอกเบี้ยจ่าย จะส่งผลโดยตรงต่อกำไรสุทธิของบริษัทฯ ในทิศทางตรงกันข้าม อย่างไรก็ตามส่วนต่างอัตราดอกเบี้ยของอุตสาหกรรมให้เช่าซื้อรถจักรยานยนต์ยังอยู่ในอัตราที่สูงเพียงพอต่อการดำเนินธุรกิจต่อไปในอนาคต เนื่องจากยังไม่มีกฎหมายควบคุมเกี่ยวกับเพดานอัตราดอกเบี้ยรับ

Interest expenses.

Interest expenses increased from 29.81 million baht in 2005 to 47.83 million baht in 2006, an increase of 18.02 million baht or 60.46% over the previous year. This was due to commercial banks increased interest loan rates during 2006.

Net profits.

Earnings before interest expenses and income tax (EBIT) increased from 142.87 million baht in 2005 to 156.51 million baht in 2006, an increase of 13.64 million baht or around 9.55%. Net profits decreased slightly from 82.15 million baht in 2005 to 80.75 million baht in 2006, a decrease of 1.40 million baht or around 1.70%.

Profitability ratio.

	Unit : Percentage		
Effective Interest Rate	2006	2005	2004
Yield rate	39.75	38.54	38.17
Interest rate	7.58	5.56	6.06
Net yield rate	32.17	32.98	32.11

Adjustment of yield rates in 2006 increases to 39.75% (Effective Interest Rate) from 38.54% in 2005, due to the higher in interest rates of the hire purchase motorcycle industry. Because of interest loan rate increases by commercial banks, the company's interest expenses increased from 5.56% per annum in 2005 to 7.58% per annum in 2006.

However there is no rules or regulations to control the ceiling interest rate of hire purchase financing of motorcycles. The company can apply the new interest rate for new customers based on the competitive situation, but not for old contracts which have average term of installments of 27 months. In 2006 yield rates increased less than interest loan rate increases, resulting in lower net yield rates from 32.98% in 2005 to 32.17% in 2006 – a decrease of 0.81%. That increase affected the decrease in ratio of earnings after tax to total revenue from 20.66% in 2005 to 18.24% in 2006 – a decrease of 2.42%.

Interest rate (MOR) averaged by Bank of Ayudhya	Percentage
2006	8.16
2005	6.33
2004	6.00

Trends of increasing or decreasing interest rates will affect directly to net earnings of the company. On the other hand, the net yield rate of the hire purchase finance of motorcycles industry is not dependent on any rules or regulations so the company can set the appropriate yield rates for continuous operations.

ฐานะทางการเงิน
สินทรัพย์รวม

หน่วย : พันบาท						
ประเภทของสินทรัพย์	ปี 2549		ปี 2548		ปี 2547	
	จำนวนเงิน	ร้อยละ	จำนวนเงิน	ร้อยละ	จำนวนเงิน	ร้อยละ
เงินสดและรายการเทียบเท่าเงินสด	1,121.39	0.10	707.25	0.06	975.56	0.12
ลูกหนี้เข้าซื้อและขายผ่อนชำระ-สุทธิ	999,672.30	90.19	1,019,482.06	89.96	725,682.21	89.02
ลูกหนี้สินเชื่อเงินสด	-	-	-	-	222.82	0.03
สินทรัพย์หมุนเวียนอื่น	27,852.04	2.51	39,078.42	3.45	17,462.62	2.14
ลูกหนี้และเงินให้กู้ยืมแก่ลูกจ้าง	25.09	0.00	476.62	0.04	629.25	0.08
เงินลงทุนระยะยาว – สุทธิ	2,000.00	0.18	2,000.00	0.18	2,000.00	0.24
ที่ดิน อาคารและอุปกรณ์ – สุทธิ	37,878.06	3.42	39,935.06	3.52	40,902.81	5.02
สินทรัพย์ไม่หมุนเวียนอื่น	39,912.72	3.60	31,621.52	2.79	27,299.65	3.35
รวมสินทรัพย์	1,108,461.61	100.00	1,133,300.93	100.00	815,174.92	100.00

สินทรัพย์รวมของบริษัทฯ ณ วันที่ 31 ธันวาคม 2549 จำนวน 1,108.46 ล้านบาท ลดลงจาก 1,133.30 ล้านบาท จากปีก่อน โดยลดลง 24.84 ล้านบาท คิดเป็นร้อยละ 2.19 ทำนองเดียวกันกับลูกหนี้เข้าซื้อรถจักรยานยนต์-สุทธิ ลดลงจาก 1,019.48 ล้านบาท เป็น 999.67 ล้านบาท โดยลดลง 19.81 ล้านบาท คิดเป็นร้อยละ 1.94 สืบเนื่องมาจากการระมัดระวังในการปล่อยสินเชื่อเข้าซื้อรถจักรยานยนต์ภายใต้สถานการณ์ความไม่แน่นอนทางเศรษฐกิจและการ เมือง

ในปี 2549 บริษัทฯ ปล่อยสินเชื่อให้เข้าซื้อรถจักรยานยนต์จำนวน 848.00 ล้านบาท ลดลงจาก 1,013.20 ล้านบาทในปี 2548 เป็น โดยลดลง 165.20 ล้านบาท คิดเป็นร้อยละ 16.30

คุณภาพลูกหนี้และการตั้งสำรองหนี้สงสัยจะสูญ

บริษัทฯ มีรายละเอียดของการตั้งค่าเผื่อหนี้สงสัยจะสูญของลูกหนี้เข้าซื้อและขายผ่อนชำระซึ่งเป็นลูกหนี้ของการดำเนินธุรกิจหลักของบริษัทฯ ในปี 2549 ปี 2548 และ ปี 2547 ดังต่อไปนี้

ลูกหนี้เข้าซื้อและขายผ่อนชำระ ณ วันที่ 31 ธันวาคม 2549 (หน่วย : พันบาท)					
อายุของลูกหนี้ค้างชำระ	จำนวนสัญญา	ยอดลูกหนี้และรายได้ค้างรับหลังหักดอกเบี้ย ผลเข้าซื้อและขายผ่อนชำระ ภาษีมูลค่าเพิ่มและ เงินประกันความเสียหาย	ร้อยละ	ค่าเผื่อหนี้ สงสัยจะสูญ	อัตราร้อยละ ของ ค่าเผื่อหนี้ สงสัยจะสูญ
ลูกหนี้ค้างชำระไม่เกิน 1 งวด	37,661	926,802.21	85.60	9,268.02	1.00
ค้างชำระ 2 - 3 งวด	3,596	82,139.78	7.59	1,642.80	2.00
ค้างชำระ 4 - 6 งวด	2,155	47,304.89	4.37	47,304.89	100.00
ค้างชำระ 7 - 12 งวด	1,115	20,303.41	1.88	20,303.41	100.00
ค้างชำระมากกว่า 12 งวด	257	6,180.74	0.57	6,180.74	100.00
รวม	44,784	1,082,731.03	100.00	84,699.86	7.82

Financial position

Total assets

Unit: in thousand Baht						
Asset	2006		2005		2004	
	Amount	%	Amount	%	Amount	%
Cash and Cash Equivalents	1,121.39	0.10	707.25	0.06	975.56	0.12
Hire-Purchase and Installment Sales Receivables-Net	999,672.30	90.19	1,019,482.06	89.96	725,682.21	89.02
Personal Loan Receivables-Net	-	-	-	-	222.82	0.03
Other Current Assets	27,852.04	2.51	39,078.42	3.45	17,462.62	2.14
Accounts Receivable and Loans to Employees	25.09	0.00	476.62	0.04	629.25	0.08
Long-Term Investments-Net	2,000.00	0.18	2,000.00	0.18	2,000.00	0.24
Property, Plant and Equipment-Net	37,878.06	3.42	39,935.06	3.52	40,902.81	5.02
Other Non-Current Assets	39,912.72	3.60	31,621.52	2.79	27,299.65	3.35
Total Assets	1,108,461.61	100.00	1,133,300.93	100.00	815,174.92	100.00

Total assets as of December 31, 2006 were 1,108.46 million baht which is a decrease from 1,133.30 million baht in the previous year by 4.84 million baht or 2.19%. In the same direction, hire purchase motorcycles receivables – net also decreased from 1,019.48 million baht in previous year to 999.67 million baht – a decrease of 19.81 million baht or 1.94%. This was due to conservative expansions in the hire purchase financing of motorcycles due to uncertainty in the economy and political situations .

In 2006 there was credit approval for hire purchase financing of motorcycles of 848.00 million baht, a decrease from 1,013.20 million baht in 2005 by 165.20 million baht or 16.30%.

Debt quality and provision of allowances for doubtful debts.

The following table is the details of provisions of allowance for doubtful debts – accounts receivable hire purchase in 2006, 2005, and 2004.

Accounts Receivable- Hire Purchase as of December31, 2006					Unit : thousand Baht
Aging of Accounts Receivable- Hire Purchase	Number of Contract	Accounts Receivable and Accrued Income after deducting Interest income and installment, VAT, Deposit for loss from customer	%	Allowance for doubtful debt	% Allowance for doubtful debt
Not exceed one installment	37,661	926,802.21	85.60	9,268.02	1.00
Past due 2-3 installments	3,596	82,139.78	7.59	1,642.80	2.00
Past due 4-6 installments	2,155	47,304.89	4.37	47,304.89	100.00
Past due 7-12 installments	1,115	20,303.41	1.88	20,303.41	100.00
Past due over 12 installments	257	6,180.74	0.57	6,180.74	100.00
Total	44,784	1,082,731.03	100.00	84,699.86	7.82

ลูกหนี้เข้าซื้อและขายผ่อนชำระ ณ วันที่ 31 ธันวาคม 2548					(หน่วย : พันบาท)
อายุของลูกหนี้ค้างชำระ	จำนวนสัญญา	ยอดลูกหนี้และรายได้ค้างรับหลังหักดอกเบี้ย ผลเข้าซื้อและขายผ่อนชำระ ภาษีมูลค่าเพิ่มและ เงินประกันความเสียหาย	ร้อยละ	ค่าเผื่อหนี้ สงสัยจะสูญ	อัตราร้อยละ ของ ค่าเผื่อหนี้ สงสัยจะสูญ
ลูกหนี้ค้างชำระไม่เกิน 1 งวด	38,692	967,879.68	89.35	9,678.82	1.00
ค้างชำระ 2 - 3 งวด	2,802	62,325.08	5.75	1,246.50	2.00
ค้างชำระ 4 - 6 งวด	1,239	26,556.70	2.45	26,556.70	100.00
ค้างชำระ 7 - 12 งวด	438	7,683.12	0.71	7,683.12	100.00
ค้างชำระมากกว่า 12 งวด	283	18,827.73	1.74	18,827.73	100.00
รวม	43,454	1,083,272.32	100.00	63,992.87	5.91

ลูกหนี้เข้าซื้อและขายผ่อนชำระ ณ วันที่ 31 ธันวาคม 2547					(หน่วย : พันบาท)
อายุของลูกหนี้ค้างชำระ	จำนวนสัญญา	ยอดลูกหนี้และรายได้ค้างรับหลังหักดอกเบี้ย เข้าซื้อและขายผ่อนชำระ ภาษีมูลค่าเพิ่มและ เงินประกันความเสียหาย	ร้อยละ	ค่าเผื่อหนี้ สงสัยจะสูญ	อัตราร้อยละ ของ ค่าเผื่อหนี้ สงสัยจะสูญ
ลูกหนี้ที่ค้างชำระไม่เกิน 1 งวด	28,978	675,685.85	88.45	6,760.06	1.00
ค้างชำระ 2 - 3 งวด	2,170	42,717.00	5.59	854.35	2.00
ค้างชำระ 4 - 6 งวด	818	14,350.94	1.88	2,870.21	20.00
ค้างชำระ 7 - 12 งวด	364	5,601.20	0.73	2,801.66	50.00
ค้างชำระมากกว่า 12 งวด	498	25,594.78	3.35	25,594.78	100.00
รวม	32,828	763,949.77	100.00	38,881.07	7.59

ความเหมาะสมของการตั้งค่าเผื่อหนี้สงสัยจะสูญ

บริษัท มีนโยบายในการตั้งค่าเผื่อหนี้สงสัยจะสูญ

โดยใช้หลักเกณฑ์ของสมาคมบัญชีและผู้สอบบัญชีรับอนุญาตแห่งประเทศไทยหนังสือที่ สณ.111/2547

เรื่องการตั้งค่าเผื่อหนี้สงสัยจะสูญของธุรกิจ Consumer finance ในการตั้งค่าเผื่อหนี้สงสัยจะสูญ

อัตราส่วนคุณภาพของสินทรัพย์

วันที่ 31 ธันวาคม 2549 สัดส่วนของลูกหนี้เข้าซื้อและขายผ่อนชำระ เป็นหนี้ที่ค้างชำระไม่เกิน 1 งวด ลดจากร้อยละ 89.35

เป็นร้อยละ 85.60 เป็นหนี้ที่ค้างชำระ 2 - 3 งวด เพิ่มขึ้นจากร้อยละ 5.75 เป็นร้อยละ 7.59 เป็นหนี้ที่ค้างตั้งแต่ 4

งวดขึ้นไปเพิ่มขึ้นจากร้อยละ 4.90 ในปี 2548 เป็นร้อยละ 6.82 ในปี 2549

คุณภาพของสินเชื่อลดลงเล็กน้อยเนื่องจากช่วงไตรมาสที่ 4 ของปี

2549เกิดภาวะน้ำท่วมในหลายจังหวัดและมีการเปลี่ยนแปลงทางการเมือง

Accounts Receivable- Hire Purchase as of December31, 2005				Unit : thousand Baht	
Aging of Accounts Receivable- Hire Purchase	Number of Contract	Accounts Receivable and Accrued Income after deducting Interest income and installment, VAT, Deposit for loss from customer	%	Allowance for doubtful debt	% Allowance for doubtful debt
Not exceed one installment	38,692	967,879.68	89.35	9,678.82	1.00
Past due 2-3 installments	2,802	62,325.08	5.75	1,246.50	2.00
Past due 4-6 installments	1,239	26,556.70	2.45	26,556.70	100.00
Past due 7-12 installments	438	7,683.12	0.71	7,683.12	100.00
Past due over 12 installments	283	18,827.73	1.74	18,827.73	100.00
Total	43,454	1,083,272.32	100.00	63,992.87	5.91

Accounts Receivable- Hire Purchase as of December31, 2004				Unit : thousand Baht	
Aging of Accounts Receivable- Hire Purchase	Number of Contract	Accounts Receivable and Accrued Income after deducting Interest income and installment, VAT, Deposit for loss from customer	%	Allowance for doubtful debt	% Allowance for doubtful debt
Not exceed one installment	28,978	675,685.85	88.45	6,760.06	1.00
Past due 2-3 installments	2,170	42,717.00	5.59	854.35	2.00
Past due 4-6 installments	818	14,350.94	1.88	2,870.21	20.00
Past due 7-12 installments	364	5,601.20	0.73	2,801.66	50.00
Past due over 12 installments	498	25,594.78	3.35	25,594.78	100.00
Total	32,828	763,949.77	100.00	38,881.07	7.59

Appropriation of allowance for doubtful debt.

The company's policy of allowance for doubtful debt refers to the regulations issued by the Institute of Certified Accountants and Auditors of Thailand no. Sor. Nor. 111/2547 on the matter relating to making allowance for doubtful debt in consumer finance business.

Asset quality ratio.

As of December 31, 2006 hire purchase and installment sales receivables – past due not exceeding one installment decreased from 89.35% to 85.60%, past due over two–three installments increased from 5.75% to 7.59%, and past due over four installments increased from 4.90% in 2005 to 6.82% in 2006 respectively. Asset quality ratio decreased slightly because of political changes and the floods in many provinces in the fourth quarter of 2006.

หนี้สิน

หน่วย : พันบาท			
ประเภทของหนี้สิน	ปี 2549	ปี 2548	ปี 2547
หนี้สิน			
หนี้สินหมุนเวียน			
เงินเบิกเกินบัญชีและเงินกู้ยืมระยะสั้น	507,875.92	645,900.56	418,874.49
เจ้าหนี้การค้า	80.85	314.05	201.93
เงินกู้ยืมระยะยาวที่ถึงกำหนดชำระภายในหนึ่งปี	49,980.00	-	-
เงินกู้ยืมจากกรรมการ	-	8,000.00	-
หนี้สินหมุนเวียนอื่น	45,816.71	50,789.41	27,058.09
หนี้สินไม่หมุนเวียน			
เงินกู้ยืมระยะยาว	50,020.00	-	-
เงินประกันความเสียหายตามสัญญาเช่าซื้อ	1,641.12	2,000.44	2,391.39
รวมหนี้สิน	655,414.60	707,004.46	448,525.90

ณ วันที่ 31 ธันวาคม 2549 บริษัทฯ มีหนี้สินลดลงจาก 707.00 ล้านบาทในปี 2548 เป็น 655.41 ล้านบาท ในปี 2549 โดยลดลง 51.59 ล้านบาท คิดเป็นร้อยละ 7.30 เนื่องจากการขายธุรกิจอย่างระมัดระวังของบริษัทฯ ระหว่างปี 2549 หนี้ส่วนใหญ่มาจากเงินเบิกเกินบัญชีและเงินกู้ยืมระยะสั้นของสถาบันการเงิน

ส่วนของผู้ถือหุ้น

(หน่วย : พันบาท)			
ส่วนของผู้ถือหุ้น	ปี 2549	ปี 2548	ปี 2547
ส่วนของผู้ถือหุ้น			
ทุนจดทะเบียน หุ้นสามัญ 45,000,000 หุ้น มูลค่าหุ้นละ 5.00 บาท	225,000.00	225,000.00	225,000.00
ทุนที่ออกและชำระแล้ว หุ้นสามัญ 45,000,000 หุ้น มูลค่าหุ้นละ 5.00 บาท	225,000.00	225,000.00	225,000.00
ส่วนเกินมูลค่าหุ้น	78,000.00	78,000.00	78,000.00
กำไรสะสม			
จัดสรรแล้ว สํารองตามกฎหมาย	18,296.47	14,149.02	10,239.41
ยังไม่ได้จัดสรร	131,750.54	109,147.44	53,409.61
รวมส่วนของผู้ถือหุ้น	453,047.01	426,296.47	366,649.02

Liabilities

Unit : In thousand Baht			
Liabilities	2006	2005	2004
<u>Liabilities</u>			
Current Liabilities			
Bank overdraft and Short term loan	507,875.92	645,900.56	418,874.49
Trades accounts payable	80.85	314.05	201.93
Long term loan will be repayment not over 1 year	49,980.00	-	-
Loan from director	-	8,000.00	-
Other current liabilities	45,816.71	50,789.41	27,058.09
Non current Liabilities			
Long term loan	50,020.00	-	-
Deposit for loss from hire purchase contract	1,641.12	2,000.44	2,391.39
Total Liabilities	655,414.60	707,004.46	448,525.90

As of December 31, 2006 the company's liabilities decreased from 707.00 millionbaht in 2005 to 655.41 million baht in 2006, a decrease of 51.59 million baht or around 7.30%. This was due to the company conservatively expanding business for the period of 2006. The majority of liabilities come from the bank overdraft and short term loans from financial institutions.

Shareholders' Equity

Unit : In thousand Baht			
Shareholders' Equity	2006	2005	2004
<u>Shareholders' Equity</u>			
Registered 45,000,000 ordinary shares of Baht 5.00 each	225,000.00	225,000.00	225,000.00
Registered 10,000,000 ordinary shares of Baht 10.00 each			
Issued and paid up 45,000,000 ordinary shares of Baht 5.00 each	225,000.00	225,000.00	225,000.00
Issued and paid up 10,000,000 ordinary shares of Baht 10.00 each			
Premium on ordinary shares	78,000.00	78,000.00	78,000.00
Retained Earnings			
Appropriated-Statutory reserves	18,296.47	14,149.02	10,239.41
Unappropriated	131,750.54	109,147.44	53,409.61
Total Shareholders' Equity	453,047.01	426,296.47	366,649.02

ณ วันที่ 31 ธันวาคม 2549 ส่วนของผู้ถือหุ้น เพิ่มขึ้นเป็น 453.05 ล้านบาท เพิ่มขึ้นจาก 426.30 ล้านบาทของปีก่อน โดยเพิ่มขึ้น 26.75 ล้านบาท คิดเป็นร้อยละ 6.28 เป็นผลมาจากความสามารถในการทำกำไรสุทธิจำนวน 80.75 ล้านบาท หักด้วยการจ่ายเงินปันผล จำนวน 54.00 ล้านบาท ในปี 2549

สภาพคล่อง

ณ วันที่ 31 ธันวาคม 2549 บริษัทฯ มีสินทรัพย์หมุนเวียนรวม 1,028.65 ล้านบาท คิดเป็นร้อยละ 92.80 ของสินทรัพย์รวม โดยเป็นลูกหนี้เข้าซื้อสุทธิจำนวน 999.67 ล้านบาท คิดเป็นร้อยละ 90.19 ของสินทรัพย์รวม มีหนี้สินหมุนเวียนรวม 653.77 ล้านบาท โดยเป็นเงินเบิกเกินบัญชีธนาคารและเงินกู้ยืมจากสถาบันการเงินเป็นจำนวน 607.88 ล้านบาท

ณ วันที่ 31 ธันวาคม 2548 บริษัทฯ มีสินทรัพย์หมุนเวียนรวม 1,059.27 ล้านบาท คิดเป็นร้อยละ 93.47 ของสินทรัพย์รวม โดยเป็นลูกหนี้การค้าจำนวน 1,019.48 ล้านบาท คิดเป็นร้อยละ 89.96 ของสินทรัพย์รวม มีหนี้สินหมุนเวียนรวม 705.00 ล้านบาท โดยเป็นเงินเบิกเกินบัญชีธนาคารและเงินกู้ยืมจากสถาบันการเงินเป็นจำนวน 645.90 ล้านบาท

อัตราส่วนสภาพคล่อง คิดเป็น 1.57 เท่า และ 1.50 เท่า ในปี 2549 และ 2548 ตามลำดับ อัตราส่วนสภาพคล่องในปี 2549 เพิ่มขึ้น 0.07 เท่า โดยการขยายธุรกิจให้เข้าซื้อรถจักรยานยนต์ในปี 2549 มีระยะเวลาผ่อนชำระค่างวดเฉลี่ย 27 เดือนเท่ากับปี 2548

กระแสเงินสดจากกิจกรรมดำเนินงาน ในปี 2549 บริษัทฯ มีเงินสดสุทธิได้รับจากกิจกรรมดำเนินงานจำนวน 101.64 ล้านบาท โดยได้รับจากกำไรสุทธิจากกิจกรรมดำเนินงานก่อนการเปลี่ยนแปลงในสินทรัพย์และหนี้สินจำนวน 233.80 ล้านบาท และใช้ไปในการขยายธุรกิจเข้าซื้อรถจักรยานยนต์ โดยมีลูกหนี้เพิ่มขึ้น 51.06 ล้านบาท และทรัพย์สินรอการขายเพิ่มขึ้น 77.67

กระแสเงินสดจากกิจกรรมลงทุน ในปี 2549 บริษัทฯ มีเงินสดสุทธิใช้ไปจากกิจกรรมลงทุนจำนวน 1.20 ล้านบาท โดยใช้ไปในการซื้อสินทรัพย์ถาวรจำนวน 1.88 ล้านบาท ได้รับจากการขายสินทรัพย์ถาวรและเงินกู้ยืมพนักงาน 0.68 ล้านบาท

กระแสเงินสดจากกิจกรรมจัดหาเงิน ในปี 2549 บริษัทฯ มีเงินสดสุทธิใช้ไปจากกิจกรรมจัดหาเงินจำนวน 100.02 ล้านบาท โดยได้รับจากเงินกู้ระยะยาวจำนวน 100.00 ล้านบาท ใช้ไปในการจ่ายคืนเงินกู้ยืมกรรมการ 8.00 ล้านบาท จ่ายคืนเงินเบิกเกินบัญชีธนาคารและเงินกู้ยืมจากสถาบันการเงินจำนวน 137.27 ล้านบาท และจ่ายเงินปันผล 54.00 ล้านบาท

โครงสร้างเงินทุน

โครงสร้างเงินทุนของบริษัทฯ มีอัตราส่วนหนี้สินต่อส่วนของผู้ถือหุ้น 1.45 เท่า ในปี 2549 ลดลงจาก 1.66 เท่า ในปี 2548 อัตราส่วนหนี้สินต่อส่วนของผู้ถือหุ้นเปลี่ยนแปลงในทิศทางที่ลดลง โดยมีสาเหตุดังนี้

1. การลดลงของแหล่งเงินทุนภายนอกซึ่งเป็นหนี้ระยะสั้น เพื่อใช้ในการขยายธุรกิจสินเชื่อบริการให้เข้าซื้อรถจักรยานยนต์ในปี 2549 ได้แก่ เงินเบิกเกินบัญชีและเงินกู้ยืมจากธนาคารกรุงศรีอยุธยา จำกัด (มหาชน) ซึ่งเป็นตัวสัญญาใช้เงินเรียกคืนเมื่อทวงถาม โดยมีอัตราดอกเบี้ยเท่ากับ MOR ต่อปี โดยบริษัทฯ ได้นำที่ดินพร้อมสิ่งปลูกสร้างบนที่ดิน เป็นหลักทรัพย์ค้ำประกันเงินกู้ยืม หนี้สินระยะสั้นลดลงจาก 546.03 ล้านบาท ในปี 2548 เป็น 508.76 ล้านบาท ในปี 2549 โดยลดลง 37.27 ล้านบาท คิดเป็นร้อยละ 6.83

.As of December 31, 2006 the shareholders' equity increased to 453.05 million baht from previous year's total of 426.30 million baht, an increase of 26.75 million baht or about 6.28%. This was due to the company's profitability of 80.75 million baht and the dividend paid of 54.00 million baht in 2006.

Liquidity.

As of December 31, 2006 the company's total current assets were 1,028.65 million baht or 92.80% of total assets. This includes net hire purchase receivable amounts of 999.67 million baht or 90.19% of total assets. Total current liabilities are Baht 653.77 million including 607.88 million baht of bank overdraft and short term loans from financial institutions.

As of December 31, 2005 the company's total current assets were 1,059.27 million baht or 93.47% of total assets. This includes accounts receivable amounts of 1,019.48 million baht or 89.96% of total assets. Total current liabilities were 705.00 million baht including 645.90 million baht of bank overdraft and short term loans from financial institutions.

Liquidity ratio was 1.57 times and 1.50 times in 2006 and 2005 respectively. Liquidity ratio of year 2006 is 0.07 time higher than the previous year, and the period of installment payments of hire purchase financing of motorcycles in 2006 was an average of about 27 months – as same as the previous year.

Cashflow from operating activities in 2006 illustrated the net cash received in operating activities was 101.64 million baht. Net cash provided by operating activities before changes in operating assets and liabilities was Baht 233.80 million. Net cash used in net hire purchase motorcycles was 51.06 million baht and foreclosed assets 77.67 million baht.

Cashflow from investing activities in 2006 illustrated the net cash used in investing activities was 1.20 million baht. Cash used in investing activities is acquisition of fixed assets with amounts of 1.88 million baht, and received from sales of fixed assets and loans to employees of 0.68 million baht.

Cashflow from financing activities in 2006 illustrated the net cash provided by financing activities was 100.02 million baht which was received from long term loan amounting to 100.00 baht, payment for loan from director with amount 8.00 million baht, payment for bank overdraft and short term loans of 137.27 million baht and dividends paid of 54.00 million baht.

Capital structure.

The company's capital structure illustrated ratio of debt to equity is 1.45 times in 2006, which decreased from 1.66 times of 2005. That ratio decreased due to the following reasons.

1. Decreasing in outsource funding for expand business in hire purchase finance of motorcycles in 2006, which were short term loans such as bank overdrafts and loans from Bank of Ayudhya. Short term loans were Note payable – on call with interest rate equal to MOR per annum, which used land and buildings for collateral. Short term loans decreased from 546.03 million baht in 2005 to 508.76 million baht in 2006 – a decrease of 37.27 million baht or 6.83%.

2. การเพิ่มขึ้นของแหล่งเงินทุนภายใน ในปี 2549 บริษัทฯ มีกำไรสุทธิหลังภาษีเพิ่มขึ้น 80.75 ล้านบาท เป็นเหตุให้ส่วนของผู้ถือหุ้นเพิ่มขึ้นจาก 426.30 ล้านบาท ในปี 2548 เป็น 453.05 ล้านบาทในปี 2549 โดยเพิ่มขึ้น 26.75 ล้านบาท คิดเป็นร้อยละ 6.28

ความสัมพันธ์ของแหล่งที่มาและใช้ไปของเงินทุน ที่มาจากเงินทุนจากแหล่งเงินทุนภายนอกเป็นเงินเบิกเกินบัญชีและตัวสัญญาใช้เงินชนิดเรียกคืนเมื่อทวงถาม จากธนาคารกรุงศรีอยุธยา จำกัด (มหาชน) ตัวแลกเงินที่ครบกำหนดชำระภายใน 1 ปี ที่บริษัทฯ ออกจำหน่ายให้กับบริษัทหลักทรัพย์จัดการกองทุนรวม ส่วนการใช้ไปของเงินทุนเป็นการให้สินเชื่อเช่าซื้อรถจักรยานยนต์ซึ่งมีระยะเวลาผ่อนชำระเฉลี่ย 27 เดือน จึงมีความเสี่ยงจากระยะเวลาเก็บหนี้กับระยะเวลาเรียกคืนเงินต้นหรือปรับอัตราดอกเบี้ยสูงขึ้นจากสถาบันการเงินดังกล่าว ในขณะที่อัตราดอกเบี้ยให้เข้าซื้อคงที่ตามสัญญา อย่างไรก็ตามบริษัทฯ จัดเป็นลูกค้าชั้นดีของธนาคาร จึงได้รับการสนับสนุนด้านการเงินมาโดยตลอดระยะเวลา 20 ปี

บริษัทฯ มีนโยบายที่จะลดผลกระทบที่อาจจะเกิดขึ้นโดยการสรรหาแหล่งเงินทุนที่เหมาะสมเพิ่มเติม โดยมีระยะเวลาชำระคืนเงินต้นและอัตราดอกเบี้ยสอดคล้องกับการให้สินเชื่อเช่าซื้อรถจักรยานยนต์ของบริษัทฯ อย่างไรก็ตาม ธุรกิจให้เช่าซื้อรถจักรยานยนต์ยังไม่มีกฎระเบียบมาควบคุมจากธนาคารแห่งประเทศไทย ยกเว้น สำนักงานคณะกรรมการคุ้มครองผู้บริโภค สำนักงานนายกรัฐมนตรี ได้ออกกฎระเบียบเพื่อคุ้มครองผู้บริโภค โดยกำหนดให้สัญญาเช่าซื้อรถจักรยานยนต์เป็นสัญญาที่ถูกต้องตามกฎหมาย ตัวอย่างเช่น จำกัดอัตราดอกเบี้ยผิวนัดชำระของผู้บริโภคเรียกเก็บได้ไม่เกินอัตรา MOR + ร้อยละ 10 ต่อปี ของธนาคารกรุงไทย เป็นต้น

เมื่อไรก็ตามที่รัฐบาลออกกฎระเบียบออกมาควบคุมธุรกิจให้เช่าซื้อรถจักรยานยนต์ ย่อมส่งผลกระทบต่อการดำเนินธุรกิจของบริษัทฯ ในอนาคต ตัวอย่างเช่น จำกัดอัตราดอกเบี้ยเช่าซื้อรถจักรยานยนต์หรือเงินดาวน์ขั้นต่ำ เป็นต้น

กำไรสุทธิต่อหุ้น

ณ วันที่ 31 ธันวาคม 2549 บริษัทฯ มีกำไรสุทธิหลังภาษีจำนวน 80.75 ล้านบาท มีหุ้นสามัญที่ออกและเรียกชำระแล้วเต็มจำนวน 45.00 ล้านหุ้น มูลค่าหุ้นละ 5.00 บาท กำไรต่อหุ้นคิดเป็น 1.79 บาทต่อหุ้น(จำนวนหุ้นสามัญเฉลี่ยเท่ากับ 45.00 ล้านหุ้น)

ณ วันที่ 31 ธันวาคม 2548 บริษัทฯ มีกำไรสุทธิหลังภาษีจำนวน 82.15 ล้านบาท มีหุ้นสามัญที่ออกและเรียกชำระแล้วเต็มจำนวน 45.00 ล้านหุ้น มูลค่าหุ้นละ 5.00 บาท กำไรต่อหุ้นคิดเป็น 1.83 บาทต่อหุ้น (จำนวนหุ้นสามัญเฉลี่ยเท่ากับ 45.00 ล้านหุ้น)

กำไรสุทธิต่อหุ้น ในปี 2549 ลดลงเล็กน้อยจาก 1.83 บาท เป็น 1.79 บาท โดยลดลง 0.04 บาท ต่อหุ้น คิดเป็น ร้อยละ 2.19

2. Increases in internal capital in 2006 from the company's net profit after tax of 80.75 million baht. That results in increasing total shareholders' equity from 426.30 million baht in 2005 to 453.05 million baht in 2006 – an increase of 26.75 million baht or 6.28%.

Relations between the source and spending of funds, source of funding comes from bank overdraft, promissory notes payable – on call from Bank of Ayudhya, and short term loans from bill of exchange sold to the asset management fund. Funding was spent approving credit of hire purchase financing of motorcycles which have average term of installment of about 27 months. That illustrated the risk between the period of paying back loans and collection debts, and the interest rates on loans may be higher while interest on debt is fixed. By classifying as a good customer of the bank for over 20 years, the bank has always provided financial support.

The company also sets the policy to minimize that risk, by providing appropriated source of funds, which can balance the period for pay back, and interest rate related to hire purchases' term and its interest. However there is no rules or regulations from the Bank of Thailand to control the hire purchase financing of motorcycle business, except the Office of Consumer Protection Board regulations, and Ministry of Commerce-issued regulations to protect consumers for some agreements in hire purchase financing of motorcycle contract, such as to limit interest rates for default customers which can't be charged more than MOR + 10% per annum of Krung Thai Bank etc.

Whenever the Government issues regulations to control the hire purchase finance motorcycle business, it will be affect the operation in the future. For example, to limit interest rates of hire purchase motorcycle contracts or limit down payments, etc.

Earnings Per Share

As of December 31, 2006 earning after income tax were 80.75 million baht with issued and paid up 45.00 million ordinary shares at par value 5.00 baht each, earnings per share were 1.79 baht (weighted average ordinary share are 45.00 million shares).

As of December 31, 2005 earnings after income tax were 82.15 million baht with issued and paid up 45.00 million ordinary shares at par value 5.00 baht each, earnings per share were 1.83 baht (weighted average ordinary share are 45.00 million shares).

Earnings per share in 2006 decreased slightly from 1.83 baht to 1.79 baht – a decrease of 0.04 per share or about 2.19%.

บริษัท กรู๊ปลีส์ จำกัด (มหาชน)

งบการเงิน
สำหรับแต่ละปีสิ้นสุดวันที่ 31 ธันวาคม 2549 และ 2548

รายงานของผู้สอบบัญชีรับอนุญาต

เสนอ ผู้ถือหุ้นและคณะกรรมการ
บริษัท กรู๊ปปลีส จำกัด (มหาชน)

ข้าพเจ้าได้ตรวจสอบงบดุล ณ วันที่ 31 ธันวาคม 2549 งบกำไรขาดทุน งบแสดงการเปลี่ยนแปลงในส่วนของผู้ถือหุ้น และงบกระแสเงินสดสำหรับปีสิ้นสุดวันเดียวกันของ บริษัท กรู๊ปปลีส จำกัด (มหาชน) ซึ่งผู้บริหารของกิจการเป็นผู้รับผิดชอบต่อความถูกต้องและครบถ้วนของข้อมูลในงบการเงินเหล่านี้ ส่วนข้าพเจ้าเป็นผู้รับผิดชอบในการแสดงความเห็นต่องบการเงินดังกล่าวจากผลการตรวจสอบของข้าพเจ้า งบดุล ณ วันที่ 31 ธันวาคม 2548 งบกำไรขาดทุน งบแสดงการเปลี่ยนแปลงในส่วนของผู้ถือหุ้น และงบกระแสเงินสด สำหรับปีสิ้นสุดวันเดียวกันที่นำมาแสดงเปรียบเทียบตรวจสอบโดยผู้สอบบัญชีอื่น ซึ่งได้แสดงความเห็นอย่างไม่มีเงื่อนไขตามรายงานของผู้สอบบัญชีลงวันที่ 17 กุมภาพันธ์ 2549

ข้าพเจ้าได้ปฏิบัติตามตรวจสอบตามมาตรฐานการสอบบัญชีที่รับรองทั่วไป ซึ่งกำหนดให้ข้าพเจ้าต้องวางแผนและปฏิบัติงานเพื่อให้ได้ความเชื่อมั่นอย่างมีเหตุผลว่างบการเงินแสดงข้อมูลที่ขัดต่อข้อเท็จจริงอันเป็นสาระสำคัญหรือไม่ การตรวจสอบรวมถึงการใช้วิธีการทดสอบหลักฐานประกอบรายการทั้งที่เป็นจำนวนเงินและการเปิดเผยข้อมูลในงบการเงิน การประเมินความเหมาะสมของหลักการบัญชีที่กิจการใช้ และประมาณการเกี่ยวกับรายการทางการเงินที่เป็นสาระสำคัญ ซึ่งผู้บริหารเป็นผู้จัดทำขึ้น ตลอดจนการประเมินถึงความเหมาะสมของการแสดงรายการที่นำเสนอในงบการเงินโดยรวม ข้าพเจ้าเชื่อว่าการตรวจสอบดังกล่าวให้ข้อสรุปที่เป็นเกณฑ์อย่างเหมาะสมในการแสดงความเห็นของข้าพเจ้า

ข้าพเจ้าเห็นว่า งบการเงินข้างต้นนี้แสดงฐานะการเงิน ณ วันที่ 31 ธันวาคม 2549 ผลการดำเนินงาน การเปลี่ยนแปลงในส่วนของผู้ถือหุ้น และกระแสเงินสด สำหรับปีสิ้นสุดวันเดียวกันของ บริษัท กรู๊ปปลีส จำกัด (มหาชน) โดยถูกต้องตามที่ควรในสาระสำคัญตามหลักการบัญชีที่รับรองทั่วไป



(นายพจน์ อิศวสันตติชัย)

ผู้สอบบัญชีรับอนุญาต ทะเบียนเลขที่ 4891

บริษัท สอบบัญชีธรรมนิติ จำกัด
กรุงเทพมหานคร
วันที่ 5 กุมภาพันธ์ 2550
2007/062/7481

GROUP LEASE PUBLIC COMPANY LIMITED

FINANCIAL STATEMENTS
FOR THE YEAR ENDED DECEMBER 31, 2006 AND 2005

REPORT OF THE AUDITOR

TO *The Shareholders and Board of Directors of*
GROUP LEASE PUBLIC COMPANY LIMITED

I have audited the balance sheet of GROUP LEASE PUBLIC COMPANY LIMITED as at December 31, 2006, and the related statement of income, changes in shareholders' equity and cash flow for the year then ended. These financial statements are the responsibility of the Company's management as to their correctness and completeness of the presentation. My responsibility is to express an opinion on these financial statements based on my audits. The financial statements of such company for the year then ended December 31, 2005, which are presented herewith for comparative purposes only, were audited by another independent auditor, whose report dated February 17, 2006, expressed an unqualified opinion.

I conducted my audits in accordance with generally accepted auditing standards. Those standards require that I plan and perform the audit to obtain reasonable assurance about whether the financial statements are free of material misstatement. An audit includes examining, on a test basis, evidence supporting the amounts and disclosures in the financial statements. An audit also includes assessing the accounting principles used and significant estimates made by management, as well as evaluating the overall financial statement presentation. I believe that my audits provide a reasonable basis for my opinion.

In my opinion, the financial statement referred to above present fairly, in all material respects, the financial position of GROUP LEASE PUBLIC COMPANY LIMITED as at December 31, 2006, and the results of its operation, its changes in shareholders' equity and its cash flow for the year then ended in conformity with generally accepted accounting principles.



(Mr. Pojana Asavasontichai)

Certified Public Accountant

Registration No. 4891

Dharmniti Auditing Company Limited
Bangkok, Thailand
February 5, 2007
2007/062/7481

บริษัท กรู๊ปลีส์ จำกัด (มหาชน)
งบดุล
ณ วันที่ 31 ธันวาคม 2549 และ 2548

สินทรัพย์

		บาท	
	หมายเหตุ	2549	2548
สินทรัพย์หมุนเวียน			
เงินสดและรายการเทียบเท่าเงินสด	4	1,121,394.67	707,247.82
ลูกหนี้เช่าซื้อและขายผ่อนชำระ - สุทธิ	5	999,672,297.39	1,019,482,061.76
ลูกหนี้สัญญาโอนสิทธิเรียกร้อง - สุทธิ	6	-	-
ลูกหนี้สินเชื่อเงินสด - สุทธิ	7	-	-
เงินให้สินเชื่อ - สุทธิ	8	-	-
สินทรัพย์รอการขาย - สุทธิ	9	3,383,564.42	4,843,135.44
ลูกหนี้กรมสรรพากร		10,257,736.02	14,873,725.56
สินทรัพย์หมุนเวียนอื่น		14,210,744.51	19,361,558.36
รวมสินทรัพย์หมุนเวียน		1,028,645,737.01	1,059,267,728.94
สินทรัพย์ไม่หมุนเวียน			
ลูกหนี้และเงินให้กู้ยืมแก่ลูกจ้าง		25,092.60	476,622.59
เงินลงทุนระยะยาว		2,000,000.00	2,000,000.00
ที่ดิน อาคาร และอุปกรณ์-สุทธิ	10	37,878,057.01	39,935,058.39
สินทรัพย์ภาษีเงินได้รอตัดบัญชี	11	27,531,303.05	22,783,306.32
สินทรัพย์ไม่หมุนเวียนอื่น		12,381,419.06	8,838,209.26
รวมสินทรัพย์ไม่หมุนเวียน		79,815,871.72	74,033,196.56
รวมสินทรัพย์		1,108,461,608.73	1,133,300,925.50

หมายเหตุประกอบงบการเงินเป็นส่วนหนึ่งของงบการเงิน

บริษัท กรู๊ปลีส์ จำกัด (มหาชน)
งบดุล (ต่อ)
ณ วันที่ 31 ธันวาคม 2549 และ 2548

หนี้สินและส่วนของผู้ถือหุ้น

		บาท	
	หมายเหตุ	2549	2548
หนี้สินหมุนเวียน			
เงินเบิกเกินบัญชีและเงินกู้ยืมจากสถาบันการเงิน	12	408,758,272.56	546,025,478.72
ตั๋วแลกเงิน	13	99,117,647.10	99,875,082.74
เจ้าหนี้การค้า		80,850.00	314,050.00
เงินกู้ยืมระยะยาวที่ถึงกำหนดชำระภายในหนึ่งปี	15	49,980,000.00	-
เงินกู้ยืมกรรมการ	14	-	8,000,000.00
ภาษีเงินได้คืนติดบุคคลค้างจ่าย		10,479,551.44	16,450,045.87
เจ้าหนี้ค่าเบี้ยประกัน		9,784,786.16	11,893,521.90
ค่าใช้จ่ายค้างจ่าย		19,183,360.35	16,112,315.16
หนี้สินหมุนเวียนอื่น		6,369,010.21	6,333,526.15
รวมหนี้สินหมุนเวียน		603,753,477.82	705,004,020.54
หนี้สินไม่หมุนเวียน			
เงินกู้ยืมระยะยาว- สุทธิ	15	50,020,000.00	-
เงินประกันความเสียหายตามสัญญาเช่าซื้อ		1,641,122.48	2,000,438.41
รวมหนี้สินไม่หมุนเวียน		51,661,122.48	2,000,438.41
รวมหนี้สิน		655,414,600.30	707,004,458.95

หมายเหตุประกอบงบการเงินเป็นส่วนหนึ่งของงบการเงิน

บริษัท กรู๊ปลีส์ จำกัด (มหาชน)
งบดุล (ต่อ)
ณ วันที่ 31 ธันวาคม 2549 และ 2548

หนี้สินและส่วนของผู้ถือหุ้น

	หมายเหตุ	บาท	
		2549	2548
ส่วนของผู้ถือหุ้น			
ทุนเรือนหุ้น			
ทุนจดทะเบียน			
หุ้นสามัญ 45,000,000 หุ้น มูลค่าหุ้นละ 5.00 บาท		225,000,000.00	225,000,000.00
ทุนที่ออกและชำระแล้ว			
หุ้นสามัญ 45,000,000 หุ้น มูลค่าหุ้นละ 5.00 บาท		225,000,000.00	225,000,000.00
ส่วนเกินมูลค่าหุ้น		78,000,000.00	78,000,000.00
กำไรสะสม			
จัดสรรแล้ว			
สำรองตามกฎหมาย	17	18,296,466.55	14,149,022.74
ยังไม่ได้จัดสรร		131,750,541.88	109,147,443.81
รวมส่วนของผู้ถือหุ้น		453,047,008.43	426,296,466.55
รวมหนี้สินและส่วนของผู้ถือหุ้น		1,108,461,608.73	1,133,300,925.50

หมายเหตุประกอบงบการเงินเป็นส่วนหนึ่งของงบการเงิน

บริษัท กรู๊ปลีส์ จำกัด (มหาชน)
งบกำไรขาดทุน
สำหรับแต่ละปีสิ้นสุดวันที่ 31 ธันวาคม 2549 และ 2548

	หมายเหตุ	บาท	
		2549	2548
รายได้จากการดำเนินการ			
รายได้จากการให้เช่าซื้อและขายผ่อนชำระ		401,293,342.32	336,332,495.44
รายได้ดอกเบี้ยจากสินเชื่อเงินสด		730.88	44,138.51
รายได้อื่น		41,378,969.01	61,187,017.04
รวมรายได้		442,673,042.21	397,563,650.99
ค่าใช้จ่ายจากการดำเนินงาน			
ค่าใช้จ่ายในการให้บริการและบริหาร		134,246,931.17	131,578,908.59
หนี้สูญและหนี้สงสัยจะสูญ		70,208,956.46	56,405,588.45
ขาดทุนจากการจำหน่ายสินทรัพย์หรือการขาย		80,175,179.81	65,096,873.21
ค่าตอบแทนกรรมการ		1,530,000.00	1,610,000.00
รวมค่าใช้จ่าย		286,161,067.44	254,691,370.25
กำไรก่อนดอกเบี้ยจ่ายและภาษีเงินได้นิติบุคคล		156,511,974.77	142,872,280.74
ดอกเบี้ยจ่าย		47,834,052.20	29,811,229.48
ภาษีเงินได้นิติบุคคล	11	27,927,380.69	30,913,607.45
กำไรสุทธิ		80,750,541.88	82,147,443.81
กำไรต่อหุ้น	20	1.79	1.83

หมายเหตุประกอบงบการเงินเป็นส่วนหนึ่งของงบการเงิน

บริษัท กรู๊ปลี่ส์ จำกัด (มหาชน)
งบแสดงการเปลี่ยนแปลงในส่วนของผู้ถือหุ้น
สำหรับแต่ละปีสิ้นสุดวันที่ 31 ธันวาคม 2549 และ 2548

หมายเหตุ	บาท				
	ทุนเรือนหุ้น	ส่วนเกิน	กำไรสะสม		รวม
	ที่ออกและชำระแล้ว	มูลค่าหุ้น	จัดสรรแล้ว	ยังไม่ได้จัดสรร	
ยอดคงเหลือ ณ วันที่ 1 มกราคม 2548	225,000,000.00	78,000,000.00	10,239,407.65	53,409,615.09	366,649,022.74
จัดสรรสำรองตามกฎหมาย	16	-	3,909,615.09	(3,909,615.09)	-
เงินปันผลจ่าย	16	-	-	(22,500,000.00)	(22,500,000.00)
กำไรสุทธิสำหรับงวด	-	-	-	82,147,443.81	82,147,443.81
ยอดคงเหลือ ณ วันที่ 31 ธันวาคม 2548	225,000,000.00	78,000,000.00	14,149,022.74	109,147,443.81	426,296,466.55
จัดสรรสำรองตามกฎหมาย	16	-	4,147,443.81	(4,147,443.81)	-
เงินปันผลจ่าย	16	-	-	(54,000,000.00)	(54,000,000.00)
กำไรสุทธิสำหรับงวด	-	-	-	80,750,541.88	80,750,541.88
ยอดคงเหลือ ณ วันที่ 31 ธันวาคม 2549	225,000,000.00	78,000,000.00	18,296,466.55	131,750,541.88	453,047,008.43

หมายเหตุประกอบงบการเงินเป็นส่วนหนึ่งของงบการเงิน

บริษัท กรุ๊ปอีส จำกัด (มหาชน)
งบกระแสเงินสด
สำหรับแต่ละปีสิ้นสุดวันที่ 31 ธันวาคม 2549 และ 2548

	บาท	
	2549	2548
กระแสเงินสดจากกิจกรรมดำเนินงาน		
กำไรสุทธิ	80,750,541.88	82,147,443.81
ปรับรายการที่กระทบกำไรสุทธิเป็นเงินสดรับจ่ายจากกิจกรรมดำเนินงาน		
ค่าเสื่อมราคา	3,934,236.92	3,596,010.88
หนี้สูญและหนี้สงสัยจะสูญ	70,208,956.46	56,405,588.45
ขาดทุน (กำไร) จากการจำหน่ายสินทรัพย์	(225,996.93)	(249,933.05)
ขาดทุนจากการจำหน่ายสินทรัพย์รอการขาย	80,175,179.81	65,096,873.21
ขาดทุนจากการลดมูลค่า-สินทรัพย์รอการขาย (โอนกลับบัญชี)	(1,043,997.57)	2,285,401.00
กำไรสุทธิจากกิจกรรมดำเนินงานก่อนการเปลี่ยนแปลงในสินทรัพย์		
และหนี้สินดำเนินงาน	233,798,920.57	209,281,384.30
สินทรัพย์ดำเนินงาน (เพิ่มขึ้น) ลดลง		
ลูกหนี้เข้าซื้อและขายผ่อนชำระ	(51,057,184.05)	(347,993,422.85)
ลูกหนี้สัญญาโอนสิทธิเรียกร้อง	168,060.27	28,809.26
ลูกหนี้สินเชื่อเงินสด	8,169.12	276,183.49
เงินให้สินเชื่อ	3,060.46	4,255.22
สินทรัพย์รอการขาย	(77,671,611.22)	(69,254,177.85)
ลูกหนี้สรรพากร	4,615,989.54	(5,874,961.31)
สินทรัพย์หมุนเวียนอื่น	5,628,722.76	(14,346,844.28)
สินทรัพย์ภาษีเงินได้รอตัดบัญชี	(4,747,996.73)	(4,291,999.68)
สินทรัพย์ไม่หมุนเวียนอื่น	(3,542,416.60)	(1,850,391.87)
หนี้สินดำเนินงานเพิ่มขึ้น (ลดลง)		
เจ้าหนี้การค้า	(233,200.00)	112,126.00
ภาษีเงินได้นิติบุคคลค้างจ่าย	(5,970,494.43)	15,227,347.06
เจ้าหนี้ค่าเบี้ยประกัน	(2,108,735.74)	3,069,953.92
ค่าใช้จ่ายค้างจ่าย	3,071,045.19	4,652,880.76
หนี้สินหมุนเวียนอื่น	35,484.06	781,133.55
เงินประกันความเสียหายตามสัญญาเช่าซื้อ	(359,315.93)	(390,951.77)
เงินสดสุทธิได้รับ (ใช้ไป) จากกิจกรรมดำเนินงาน	101,638,497.27	(210,568,676.05)

หมายเหตุประกอบงบการเงินเป็นส่วนหนึ่งของงบการเงิน

บริษัท กรู๊ปลีส์ จำกัด (มหาชน)

งบกระแสเงินสด (ต่อ)

สำหรับแต่ละปีสิ้นสุดวันที่ 31 ธันวาคม 2549 และ 2548

	บาท	
	2549	2548
กระแสเงินสดจากกิจกรรมลงทุน		
ลูกหนี้และเงินให้กู้ยืมแก่ลูกจ้าง (เพิ่มขึ้น) ลดลง	451,529.99	152,628.59
เงินสดรับจากการขายสินทรัพย์	226,000.93	270,000.00
ซื้อที่ดิน อาคารและอุปกรณ์	(1,877,239.54)	(2,648,328.42)
เงินสดสุทธิได้รับ (ใช้ไป) จากกิจกรรมลงทุน	(1,199,708.62)	(2,225,699.83)
กระแสเงินสดจากกิจกรรมจัดหาเงิน		
เงินเบิกเกินบัญชีและเงินกู้ยืมจากสถาบันการเงินเพิ่มขึ้น (ลดลง)	(137,267,206.16)	127,150,985.80
เงินกู้ยืมจากกรรมการเพิ่มขึ้น (ลดลง)	(8,000,000.00)	8,000,000.00
ตัวแลกเปลี่ยนเพิ่มขึ้น (ลดลง)	(757,435.64)	99,875,082.74
เงินกู้ยืมระยะยาวเพิ่มขึ้น	100,000,000.00	-
จ่ายเงินปันผล	(54,000,000.00)	(22,500,000.00)
เงินสดสุทธิได้รับ (ใช้ไป) จากกิจกรรมจัดหาเงิน	(100,024,641.80)	212,526,068.54
เงินสดและรายการเทียบเท่าเงินสดเพิ่มขึ้น (ลดลง) สุทธิ	414,146.85	(268,307.34)
เงินสดและรายการเทียบเท่าเงินสดต้นงวด	707,247.82	975,555.16
เงินสดและรายการเทียบเท่าเงินสดปลายงวด	1,121,394.67	707,247.82
ข้อมูลกระแสเงินสดเปิดเผยเพิ่มเติม		
1) เงินสดจ่ายในระหว่างปี		
ดอกเบี้ยจ่าย	47,725,525.70	29,679,639.74
ภาษีเงินได้นิติบุคคล	38,640,567.18	19,978,260.06
2) เงินสดและรายการเทียบเท่าเงินสดประกอบด้วย		
เงินสด	387,494.00	44,000.00
เงินฝากออมทรัพย์และกระแสรายวัน	733,900.67	663,247.82
รวม	1,121,394.67	707,247.82
หมายเหตุประกอบงบการเงินเป็นส่วนหนึ่งของงบการเงิน		

บริษัท กรู๊ปลีส จำกัด (มหาชน)
หมายเหตุประกอบงบการเงิน
วันที่ 31 ธันวาคม 2549 และ 2548

1. ข้อมูลทั่วไป

- ก) ภูมิฐานะและสถานะทางกฎหมายของบริษัท
บริษัทได้จดทะเบียนเป็นนิติบุคคลตามกฎหมายว่าด้วยบริษัทมหาชนจำกัดกับกระทรวงพาณิชย์เมื่อวันที่ 28 มกราคม 2537 ทะเบียนเลขที่ 0107537000327 (ทะเบียนเดิมเลขที่ บมจ. 279) โดยมีที่ตั้งสำนักงานใหญ่ ณ เลขที่ 63 ซอย 1 ถนนเทศบาลนิมิตรใต้ แขวงลาดยาว เขตจตุจักร กรุงเทพมหานคร 10900
- ข) ลักษณะการดำเนินงานและกิจกรรมหลัก
บริษัทดำเนินธุรกิจเกี่ยวกับการให้บริการด้านสินเชื่อเช่าซื้อและขายผ่อนชำระ
- ค) จำนวนพนักงาน
ณ วันที่ 31 ธันวาคม 2549 และ 2548 บริษัทมีพนักงานจำนวน 152 คน และ 142 คน ตามลำดับ
- ง) ข้อมูลเพิ่มเติมของค่าใช้จ่าย
รายละเอียดข้อมูลเพิ่มเติมของค่าใช้จ่ายสำหรับแต่ละปีสิ้นสุดวันที่ 31 ธันวาคม 2549 และ 2548 มีดังนี้

	บาท	
	2549	2548
ค่าใช้จ่ายพนักงาน	38,722,979.73	37,350,216.59

2. สรุปนโยบายการบัญชีที่สำคัญ

2.1 หลักเกณฑ์ในการจัดทำงบการเงิน

- งบการเงินได้จัดทำขึ้นตามหลักการบัญชีที่รับรองทั่วไปภายใต้ พระราชบัญญัติการบัญชี พ.ศ. 2543 ซึ่งหมายความว่าถึงมาตรฐานการบัญชีที่กำหนดโดยสภาวิชาชีพบัญชี ซึ่งจัดตั้งตามพระราชบัญญัติวิชาชีพบัญชี พ.ศ. 2547 ได้มีมติให้ประกาศใช้แล้ว และตามข้อกำหนดของคณะกรรมการกำกับหลักทรัพย์และตลาดหลักทรัพย์ว่าด้วยการจัดทำและนำเสนอรายงานทางการเงิน
- ในการจัดทำงบการเงินให้เป็นไปตามหลักการบัญชีที่รับรองทั่วไป ในบางกรณีที่ฝ่ายบริหารอาจต้องใช้การประมาณและการตั้งสมมติฐาน ซึ่งมีผลกระทบต่อจำนวนเงินที่แสดงในงบการเงินและในหมายเหตุประกอบงบการเงิน ดังนั้นผลที่เกิดขึ้นจริงจึงอาจแตกต่างไปจากจำนวนที่ประมาณการไว้

2.2 การรับรู้รายได้

รายได้จากสัญญาเช่าซื้อ และรายได้จากสัญญาผ่อนชำระ

บริษัทฯ รับรู้ดอกเบี้ยเช่าซื้อและขายผ่อนชำระตลอดอายุของสัญญาตามวิธี Effective Interest Method และหยุดรับรู้รายได้เมื่อลูกหนี้ค้างชำระค้างงวดติดต่อกัน 2 งวด และบริษัทได้บอกเลิกสัญญาแล้ว ซึ่งในทางปฏิบัติบริษัทจะหยุดรับรู้รายได้เท่ากับงวดที่ 4 หรืองวดที่ 5 ตามระยะเวลาในการดำเนินการบอกเลิกสัญญา

บริษัท กรู๊ปลีส์ จำกัด (มหาชน)
หมายเหตุประกอบงบการเงิน (ต่อ)
วันที่ 31 ธันวาคม 2549 และ 2548

บริษัทฯ ใช้นโยบายที่ไม่สอดคล้องกับแนวทางปฏิบัติตามสมาคมนักบัญชีและผู้สอบบัญชี อนุญาตแห่งประเทศไทย ที่ สน. 111/2547 เมื่อวันที่ 23 เมษายน 2547 เรื่องการตั้งค่าเผื่อนี้สงสัยจะสูญของธุรกิจ Consumer finance ในส่วนของการหยุดรับรู้รายได้ดังกล่าว ดังนี้

การนิยามลูกหนี้ค้างชำระและการหยุดรับรู้รายได้ สมาคมฯ มีความเห็นว่า ลูกหนี้ของบริษัทที่ดำเนินธุรกิจ Consumer finance รายใดค้างชำระเกินกว่า 3 งวด นับแต่วันครบกำหนดชำระตามสัญญา ควรหยุดรับรู้รายได้ตามเกณฑ์ดังกล่าวจากลูกหนี้รายนั้นตั้งแต่วัดที่ 4 เป็นต้นไป (เกิน 3 งวด) และตั้งค่าเผื่อนี้สงสัยจะสูญสำหรับลูกหนี้รายนั้น ๆ อย่างไรก็ตามบริษัทฯ เลือกที่จะหยุดรับรู้รายได้เมื่อลูกหนี้ค้างชำระตั้งแต่งวดที่ 4 หรือ 5 ตามระยะเวลาในการบอกเลิกสัญญา ซึ่งเป็นไปตามประกาศคณะกรรมการว่าด้วยสัญญา เรื่องให้ธุรกิจให้เช่าซื้อรถยนต์และรถจักรยานยนต์เป็นธุรกิจที่ควบคุมสัญญา พ.ศ. 2543 ของสำนักงานคณะกรรมการคุ้มครองผู้บริโภค ซึ่งมีความเหมาะสมกับการดำเนินธุรกิจของบริษัทฯ โดยลูกหนี้ที่ค้างชำระเกินกว่า 3 งวด และรับรู้รายได้ดอกผลเช่าซื้อและขายผ่อนชำระได้ถูกพิจารณาตั้งค่าเผื่อนี้สงสัยจะสูญตามหลักเกณฑ์ที่บริษัทฯ เลือกใช้เรียบร้อยแล้ว

รายได้ดอกเบี้ยรับสัญญาโอนสิทธิเรียกร้อง และสินเชื่อเงินสดรับรู้ดอกเบี้ยตลอดอายุของสัญญาตามวิธีเส้นตรง และหยุดรับรู้รายได้เมื่อลูกหนี้ค้างชำระค้างงวดติดต่อกัน 2 งวด

รายได้ดอกเบี้ยรับจากเงินให้สินเชื่อรับรู้ตามเกณฑ์สัดส่วนของเวลา และหยุดรับรู้เมื่อลูกหนี้สินเชื่อดังกล่าวผิดนัดการจ่ายชำระเงินต้นและดอกเบี้ยติดต่อกัน 4 เดือน

รายได้อื่น ได้แก่ รายได้ค่าเบี้ยปรับจากการผิดสัญญาเช่า รายได้ที่เกิดจากการเรียกเงินชดเชยจากลูกค้าและ ฯลฯ จะรับรู้เป็นรายได้เมื่อมีการเรียกเก็บเงิน

กำไรหรือขาดทุนจากการจำหน่ายเงินลงทุน บันทึกเป็นรายได้หรือค่าใช้จ่ายในงบกำไรขาดทุน ณ วันที่ จำหน่ายเงินลงทุน โดยต้นทุนของเงินลงทุนที่จำหน่ายในระหว่างงวด คำนวณโดยใช้วิธีถัวเฉลี่ยถ่วงน้ำหนัก

ค่าใช้จ่ายบันทึกตามเกณฑ์ดังกล่าว

2.3 ค่าเผื่อนี้สงสัยจะสูญ

ลูกหนี้ตามสัญญาเช่าซื้อ สัญญาผ่อนชำระ และสินเชื่อเงินสดตั้งค่าเผื่อนี้สงสัยจะสูญตามหลักเกณฑ์สมาคมนักบัญชีและผู้สอบบัญชีรับอนุญาตแห่งประเทศไทยตามหนังสือที่ สน.111/2547 เรื่องการตั้งค่าเผื่อนี้สงสัยจะสูญของธุรกิจ Consumer finance โดยคำนวณจากลูกหนี้ตามสัญญาบวกรายได้ค้างรับ และหักด้วยดอกผลรอตัดบัญชี ภาษีมูลค่าเพิ่ม และเงินประกันความเสียหาย (ถ้ามี)

โดยมีรายละเอียดอัตราการตั้งค่าเผื่อนี้สงสัยจะสูญ ดังนี้

ลูกหนี้ที่ค้างชำระไม่เกิน 1 งวด	ร้อยละ	1
ค้างชำระ 2-3 งวด	ร้อยละ	2
ค้างชำระ 4-6 งวด	ร้อยละ	100
ค้างชำระ 7-12 งวด	ร้อยละ	100
ค้างชำระมากกว่า 12 งวด	ร้อยละ	100

ลูกหนี้สัญญาโอนสิทธิเรียกร้อง และเงินให้สินเชื่อตั้งค่าเผื่อนี้สงสัยจะสูญ โดยพิจารณาจากลูกหนี้ที่คาดว่าจะไม่ได้รับชำระและสอบถามฐานะการเงินในปัจจุบันของลูกหนี้ดังกล่าว

บริษัท กรุ๊ปอีส จำกัด (มหาชน)
หมายเหตุประกอบงบการเงิน (ต่อ)
วันที่ 31 ธันวาคม 2549 และ 2548

2.4 เงินสดและรายการเทียบเท่าเงินสด

เงินสดและรายการเทียบเท่าเงินสด ประกอบด้วย เงินสดในมือและเงินฝากธนาคาร โดยไม่รวมเงินฝากธนาคารที่ติดภาระค้ำประกัน

2.5 เงินลงทุน

- เงินลงทุนระยะยาวที่เป็นเงินลงทุนในตราสารหนี้ที่จะถึงจนครบกำหนด แสดงด้วยราคาทุนตัดจำหน่าย
- เงินลงทุนระยะยาวที่เป็นเงินลงทุนในตราสารทุนที่ไม่อยู่ในความต้องการของตลาด ซึ่งบริษัทถือถือเป็นเงินลงทุนทั่วไปแสดงด้วยราคาทุน

บริษัทจะทดสอบการด้อยค่าของเงินลงทุน เมื่อมีข้อบ่งชี้ว่าเงินลงทุนนั้นอาจมีมูลค่าลดลงอย่างถาวร ผลขาดทุนจากการด้อยค่าที่เกิดขึ้นบันทึกในงบกำไรขาดทุนทันที

2.6 สินทรัพย์รอการขาย

สินทรัพย์รอการขายเป็นสินทรัพย์ที่ยึดคืนจากผู้เช่าซื้อหรือผู้เช่า ซึ่งตีราคาตามมูลหนี้คงค้างตามบัญชีหรือราคาประเมินที่คาดว่าจะจำหน่ายได้ แล้วแต่ราคาใดจะต่ำกว่า

2.7 ที่ดิน อาคารและอุปกรณ์

ที่ดินบันทึกตามราคาทุน ส่วนอาคารและอุปกรณ์แสดงในราคาทุนสุทธิจากค่าเสื่อมราคาสะสม ค่าเสื่อมราคาและรายการตัดบัญชีคำนวณโดยวิธีเส้นตรงตามอายุการใช้งานโดยประมาณในอัตราดังต่อไปนี้

อาคาร	20	ปี
ส่วนปรับปรุงอาคารและสถานที่เช่า	10	ปี
เครื่องตกแต่ง และเครื่องใช้สำนักงาน	5	ปี
คอมพิวเตอร์และอุปกรณ์	3 - 5	ปี
ยานพาหนะ	5	ปี

ยกเว้นคอมพิวเตอร์และอุปกรณ์ และยานพาหนะที่เพิ่มขึ้นหลังวันที่ 31 พฤษภาคม 2537 คำนวณค่าเสื่อมราคาตามวิธีผลรวมจำนวนปี จำนวน 3 - 5 ปี

สินทรัพย์ไม่มีตัวตน บริษัทตัดบัญชีเป็นค่าใช้จ่ายโดยวิธีผลรวมจำนวนปี เป็นระยะเวลา 5 ปี

บริษัท กรู๊ปลีส์ จำกัด (มหาชน)
หมายเหตุประกอบงบการเงิน (ต่อ)
วันที่ 31 ธันวาคม 2549 และ 2548

2.8 ภาษีเงินได้รอตัดบัญชี

บริษัทฯ ได้ใช้วิธีการคำนวณภาษีเงินได้จากกำไรสุทธิตามบัญชีในรอบระยะเวลาบัญชีที่รายการบัญชียื่นขึ้นเกิดขึ้น โดยไม่คำนึงว่ารายการบัญชีดังกล่าวจะถือเป็นรายได้หรือค่าใช้จ่ายตามประมวล รัษฎากรจึงบันทึกไว้เป็นภาษีเงินได้รอการตัดบัญชีในงบดุลและจะตัดบัญชีเป็นรายได้หรือค่าใช้จ่ายในรอบระยะเวลาบัญชีที่รายได้หรือค่าใช้จ่ายดังกล่าวเกิดขึ้นจริง และถือเป็นรายได้หรือหักเป็นค่าใช้จ่ายได้แล้วตามประมวลรัษฎากร

ภาษีเงินได้รอตัดบัญชี บันทึกบัญชีจากผลต่างของการคำนวณภาษีเงินได้นิติบุคคลจากกำไรสุทธิตามภาษีอากรและตามบัญชี ซึ่งผลต่างที่เกิดขึ้นของฐานภาษีเกิดจากผลแตกต่างทางด้านเวลา โดยผลแตกต่างส่วนใหญ่เกิดขึ้นจากค่าเผื่อนี้สงสัยจะสูญเสียและประมาณการหนี้สิน

2.9 บุคคลหรือกิจการที่เกี่ยวข้องกัน

บุคคลหรือกิจการที่เกี่ยวข้องกันหมายถึง บุคคลหรือกิจการที่มีอำนาจควบคุมบริษัท ถูกควบคุมโดยบริษัท ไม่ว่าจะเป็นทางตรงหรือทางอ้อม หรืออยู่ภายใต้การควบคุมเดียวกันกับบริษัท รวมถึงบริษัทที่ทำหน้าที่ถือหุ้น บริษัทย่อย และกิจการที่เป็นบริษัทย่อยในเครือเดียวกัน นอกจากนี้บุคคลหรือกิจการที่เกี่ยวข้องกันยังหมายรวมถึงบริษัทร่วมและบุคคลซึ่งถือหุ้นที่มีสิทธิออกเสียงไม่ว่าทางตรงหรือทางอ้อมและมีอิทธิพลอย่างเป็นสาระสำคัญกับบริษัทผู้บริหารสำคัญกรรมการหรือพนักงานของบริษัทตลอดทั้งสมาชิกในครอบครัวที่ใกล้ชิดกับบุคคลดังกล่าว และกิจการที่เกี่ยวข้องกับบุคคลเหล่านั้น

ในการพิจารณาความสัมพันธ์ระหว่างบุคคลหรือกิจการที่เกี่ยวข้องกันกับบริษัทแต่ละรายการบริษัทคำนึงถึงเนื้อหาของความสัมพันธ์มากกว่ารูปแบบทางกฎหมาย

2.10 การใช้ประมาณการทางการเงิน

ในการจัดทำงบการเงินให้เป็นไปตามหลักการบัญชีที่รับรองทั่วไป ฝ่ายบริหารต้องใช้ในการประมาณและตั้งข้อสมมติฐานหลายประการ ซึ่งมีผลกระทบต่อจำนวนเงินที่เกี่ยวข้องกับรายได้ ค่าใช้จ่ายสินทรัพย์และหนี้สิน และการเปิดเผยข้อมูลเกี่ยวกับสินทรัพย์และหนี้สินที่อาจจะเกิดขึ้น ซึ่งผลที่เกิดขึ้นจริงอาจแตกต่างไปจากจำนวนที่ประมาณไว้

2.11 การประมาณการหนี้สิน

การประมาณการหนี้สินจะรับรู้ในงบดุลก็ต่อเมื่อบริษัทมีภาระหนี้สินเกิดขึ้นจากข้อพิพาททางกฎหมายหรือภาระผูกพันซึ่งเป็นผลมาจากเหตุการณ์ในอดีต และมีความเป็นไปได้ค่อนข้างแน่นอนว่าประโยชน์เชิงเศรษฐกิจจะต้องถูกจ่ายไปเพื่อชำระภาระหนี้สินดังกล่าว โดยจำนวนภาระหนี้สินดังกล่าวสามารถประมาณจำนวนเงินได้อย่างน่าเชื่อถือ

บริษัท กรู๊ปลีส์ จำกัด (มหาชน)
หมายเหตุประกอบงบการเงิน (ต่อ)
วันที่ 31 ธันวาคม 2549 และ 2548

2.12 การด้อยค่าของสินทรัพย์

บริษัทสอบทานการด้อยค่าของสินทรัพย์เมื่อมีข้อบ่งชี้ว่าราคาตามบัญชีของสินทรัพย์มีมูลค่าสูงกว่ามูลค่าที่คาดว่าจะได้รับคืนหรือมูลค่ายุติธรรม โดยจะรับรู้ขาดทุนจากการด้อยค่าของสินทรัพย์ในงบกำไรขาดทุน และจะบันทึกกลับรายการขาดทุนจากการด้อยค่าของสินทรัพย์เมื่อมีข้อบ่งชี้ว่าการลดมูลค่าดังกล่าวไม่มีอยู่อีกต่อไปหรือยังคงมีอยู่แต่เป็นไปในทางที่ลดลงโดยบันทึกในบัญชีรายได้อื่น

2.13 ผลประโยชน์ของพนักงาน

บริษัทฯ ได้จัดตั้งกองทุนสำรองเลี้ยงชีพพนักงานตามความในพระราชบัญญัติกองทุนสำรองเลี้ยงชีพ พ.ศ. 2530 และเข้าเป็นกองทุนจดทะเบียนโดยได้รับอนุมัติจากกระทรวงการคลัง ในวันที่ 13 มีนาคม 2535 โดยพนักงานและบริษัทฯ ต้องจ่ายเงินสะสมและเงินสมทบเข้ากองทุนตามข้อบังคับของกองทุนสำรองเลี้ยงชีพพนักงาน โดยมีผู้จัดการกองทุนภายนอกเป็นผู้บริหารกองทุนดังกล่าว เงินจ่ายสมทบเข้ากองทุนสำรองเลี้ยงชีพ บริษัทฯ บันทึกเป็นค่าใช้จ่ายในงบกำไรขาดทุน

2.14 ภาษีเงินได้

บริษัทบันทึกภาษีเงินได้ตามเกณฑ์ภาษีเงินได้ตามประมวลรัษฎากร

2.15 กำไรต่อหุ้น

กำไรต่อหุ้นขั้นพื้นฐานคำนวณโดยการหารกำไรสุทธิสำหรับงวดด้วยจำนวนหุ้นสามัญถัวเฉลี่ยถ่วงน้ำหนักที่ออกและเรียกชำระแล้วในระหว่างงวด

3. รายการบัญชีกับกิจการที่เกี่ยวข้องกัน

บริษัทมีรายการบัญชีกับกิจการที่เกี่ยวข้องกัน ผลของรายการดังกล่าวได้แสดงไว้ในงบการเงินตามมูลฐานที่ตกลงร่วมกันระหว่างบริษัทกับกิจการที่เกี่ยวข้องกัน ทั้งนี้บริษัทมีนโยบายกำหนดราคา สำหรับการรายการระหว่างกัน โดยพิจารณาราคาตลาด หรือราคายุติธรรมเป็นเกณฑ์ในการกำหนดราคา

รายการบัญชีที่เป็นสาระสำคัญระหว่างบริษัทกับกิจการที่เกี่ยวข้องกันสำหรับแต่ละปีสิ้นสุดวันที่ 31 ธันวาคม 2549 และ 2548 มีดังนี้

	ลักษณะความสัมพันธ์	นโยบายการกำหนดราคา	บาท	
			2549	2548
บริษัทจ่ายดอกเบี้ยแก่บริษัทที่เกี่ยวข้องกัน				
- ธนาคารกรุงศรีอยุธยา จำกัด (มหาชน)	ผู้ถือหุ้น	อัตรา MOR ต่อปี	43,304,180.72	25,590,795.93
บริษัทจ่ายดอกเบี้ยเงินกู้ยืมกรรมการ				
- คุณสามารถ จิระดำรง	กรรมการผู้ถือหุ้น	อัตรา MOR ต่อปี	719,074.75	97,226.03
บริษัทรับดอกเบี้ยจากหุ้นกู้ค้ำยาสหกิจและเงินฝากประจำที่คิดภาระค่าประกัน				
- ธนาคารกรุงศรีอยุธยา จำกัด (มหาชน)	ผู้ถือหุ้น	เป็นไปตามอัตราดอกเบี้ยในท้องตลาด	89,663.77	79,999.99

บริษัท กรุ๊ปอีส จำกัด (มหาชน)
หมายเหตุประกอบงบการเงิน (ต่อ)
วันที่ 31 ธันวาคม 2549 และ 2548

ณ วันที่ 31 ธันวาคม 2549 และ 2548 มีรายการยอดคงเหลือกับกิจการที่เกี่ยวข้องกันดังนี้

	ความสัมพันธ์	บาท	
		2549	2548
เงินลงทุนระยะยาว - หุ้นกู้ด้อยสิทธิ			
ธนาคารกรุงศรีอยุธยา จำกัด (มหาชน)	ผู้ถือหุ้น	2,000,000.00	2,000,000.00
เงินฝากประจำที่ติดภาระค่าประกัน			
ธนาคารกรุงศรีอยุธยา จำกัด (มหาชน)	ผู้ถือหุ้น	384,790.20	377,319.28
เงินเบิกเกินบัญชีธนาคาร			
ธนาคารกรุงศรีอยุธยา จำกัด (มหาชน)	ผู้ถือหุ้น	12,758,272.56	46,025,478.72
เงินกู้ยืมระยะสั้น			
ธนาคารกรุงศรีอยุธยา จำกัด (มหาชน)	ผู้ถือหุ้น	396,000,000.00	500,000,000.00
เงินกู้ยืมกรรมการ			
คุณสามารดี จิระดำรง	กรรมการผู้ถือหุ้น	-	8,000,000.00
เงินกู้ยืมระยะยาว			
ธนาคารกรุงศรีอยุธยา จำกัด (มหาชน)	ผู้ถือหุ้น	100,000,000.00	-

4. เงินสดและรายการเทียบเท่าเงินสด

บัญชีนี้ ประกอบด้วย

	บาท	
	2549	2548
เงินสดในมือ	324,494.00	-
เงินสดย่อย	63,000.00	44,000.00
เงินฝากกระแสรายวัน	97,703.92	432,732.20
เงินฝากออมทรัพย์	636,196.75	230,515.62
รวม	1,121,394.67	707,247.82

เงินฝากออมทรัพย์ มีอัตราดอกเบี้ยลอยตัว ตามอัตราที่ธนาคารกำหนด

บริษัท กรู๊ปปลัส จำกัด (มหาชน)
หมายเหตุประกอบงบการเงิน (ต่อ)
วันที่ 31 ธันวาคม 2549 และ 2548

5. ลูกหนี้เข้าซื้อและขายผ่อนชำระ - สุทธิ

บัญชีนี้ ประกอบด้วย

	บาท	
	2549	2548
ลูกหนี้ปกติ		
ลูกหนี้เข้าซื้อและขายผ่อนชำระ	1,413,733,893.32	1,455,192,950.67
ดอกเบี้ยเข้าซื้อและขายผ่อนชำระค้างรับ	20,890,626.52	16,383,879.63
หัก ดอกเบี้ยเข้าซื้อและขายผ่อนชำระรอตัดบัญชี	(408,641,532.78)	(437,772,973.13)
รวมลูกหนี้ปกติ	1,025,982,987.06	1,033,803,857.17
ลูกหนี้ออกเลิกสัญญา		
ลูกหนี้เข้าซื้อและขายผ่อนชำระ	73,669,094.81	60,870,524.69
ดอกเบี้ยเข้าซื้อและขายผ่อนชำระค้างรับ	5,776,531.71	5,360,016.21
หัก ดอกเบี้ยเข้าซื้อและขายผ่อนชำระรอตัดบัญชี	(21,056,458.39)	(16,559,463.71)
รวมลูกหนี้ออกเลิกสัญญา	58,389,168.13	49,671,077.19
หัก ค่าเผื่อหนี้สงสัยจะสูญ	(84,699,857.80)	(63,992,872.60)
ลูกหนี้เข้าซื้อและขายผ่อนชำระ - สุทธิ	999,672,297.39	1,019,482,061.76

ลูกหนี้เข้าซื้อและขายผ่อนชำระ ณ วันที่ 31 ธันวาคม 2549 แยกตามอายุหนี้ที่ค้างชำระและค่าเผื่อหนี้สงสัยจะสูญเป็นดังนี้

	บาท		
	ยอดลูกหนี้และ รายได้ค้างรับหลัง หักดอกเบี้ยเข้าซื้อ และขายผ่อนชำระ ภาษีมูลค่าเพิ่ม และเงินประกัน ความเสียหาย	ค่าเผื่อหนี้ สงสัยจะสูญ	อัตราร้อยละของ ค่าเผื่อหนี้สงสัย จะสูญ
ลูกหนี้ที่ค้างชำระไม่เกิน 1 งวด	928,443,334.64	9,268,024.20	1
ค้างชำระ 2 - 3 งวด	82,139,782.61	1,642,795.62	2
ค้างชำระ 4 - 6 งวด	47,304,886.72	47,304,886.72	100
ค้างชำระ 7 - 12 งวด	20,303,413.63	20,303,413.63	100
ค้างชำระมากกว่า 12 งวด	6,180,737.59	6,180,737.63	100
รวม	1,084,372,155.19	84,699,857.80	

บริษัท กรู๊ปปลัส จำกัด (มหาชน)
หมายเหตุประกอบงบการเงิน (ต่อ)
วันที่ 31 ธันวาคม 2549 และ 2548

ลูกหนี้เข้าซื้อและขายผ่อนชำระ ณ วันที่ 31 ธันวาคม 2548 แยกตามอายุหนี้ที่ค้างชำระและค่าเผื่อหนี้สงสัยจะสูญเป็นดังนี้

	บาท		
	ยอดลูกหนี้และ รายได้ค้างรับหลัง หักดอกเบี้ยเข้าซื้อ และขายผ่อนชำระ ภาษีมูลค่าเพิ่ม และเงินประกัน ความเสียหาย	ค่าเผื่อหนี้ สงสัยจะสูญ	อัตราร้อยละของ ค่าเผื่อหนี้สงสัย จะสูญ
ลูกหนี้ที่ค้างชำระไม่เกิน 1 งวด	967,879,681.97	9,678,820.17	1
ค้างชำระ 2 - 3 งวด	62,325,084.57	1,246,501.49	2
ค้างชำระ 4 - 6 งวด	26,556,703.96	26,556,703.96	100
ค้างชำระ 7 - 12 งวด	7,683,120.92	7,683,120.92	100
ค้างชำระมากกว่า 12 งวด	18,827,726.06	18,827,726.06	100
รวม	1,083,272,317.48	63,992,872.60	

ณ วันที่ 31 ธันวาคม 2549 และ 2548 ลูกหนี้เข้าซื้อและขายผ่อนชำระที่ค้างชำระงวดที่ 4 (เกิน 3 งวด) ซึ่งบริษัทยังคงรับรู้รายได้ โดยมีลูกหนี้ค้างชำระงวดที่ 4 สุทธิคงเหลือจำนวน 20.42 ล้านบาท และ 13.98 ล้านบาท และรายได้ค้างรับจำนวน 2.49 ล้านบาท และ 1.66 ล้านบาท ตามลำดับ

6. ลูกหนี้สัญญาโอนสิทธิเรียกร้อง - สุทธิ

บัญชีนี้ ประกอบด้วย

	บาท	
	2549	2548
ลูกหนี้สัญญาโอนสิทธิเรียกร้อง	4,697,435.70	4,865,495.97
รายได้ค้างรับสัญญาโอนสิทธิเรียกร้อง	222,934.72	222,934.72
หัก ค่าเผื่อหนี้สงสัยจะสูญ	(4,920,370.42)	(5,088,430.69)
ลูกหนี้สัญญาโอนสิทธิเรียกร้อง - สุทธิ	-	-

ลูกหนี้สัญญาโอนสิทธิเรียกร้อง ณ วันที่ 31 ธันวาคม 2549 และ 2548 ทั้งจำนวนเป็นลูกหนี้ที่ค้างชำระมากกว่า 12 เดือน โดยบริษัทฯ ตั้งค่าเผื่อหนี้สงสัยจะสูญสำหรับลูกหนี้ดังกล่าวแล้วทั้งจำนวน

บริษัท กรุ๊ปอีส จำกัด (มหาชน)
หมายเหตุประกอบงบการเงิน (ต่อ)
วันที่ 31 ธันวาคม 2549 และ 2548

7. ลูกหนี้สินเชื่อเงินสด - สุทธิ

บัญชีนี้ ประกอบด้วย

	บาท	
	2549	2548
ลูกหนี้สินเชื่อเงินสด	-	11,815.00
ลูกหนี้บอกเลิกสัญญาสินเชื่อเงินสด	3,000.00	16,278.00
บวก รายได้ค้างรับสินเชื่อเงินสด	1,302.80	7,547.12
หัก รายได้รอดัดบัญชี	(1,302.72)	(11,462.15)
หัก ค่าเผื่อหนี้สงสัยจะสูญ	(3,000.08)	(24,177.97)
ลูกหนี้สินเชื่อเงินสด - สุทธิ	-	-

ณ วันที่ 31 ธันวาคม 2549 และ 2548 ทั้งจำนวนเป็นการให้สินเชื่อแก่ลูกค้าเก่าของบริษัทฯ โดยคิดดอกเบี้ยร้อยละ 1 ต่อเดือน บวกค่าธรรมเนียมในการจัดการร้อยละ 5 ของเงินกู้ซึ่งต้องไม่ต่ำกว่า 500.00 บาทต่อครั้ง

8. เงินให้สินเชื่อ - สุทธิ

บัญชีนี้ ประกอบด้วย

	บาท	
	2549	2548
ตัวสัญญาใช้เงิน	15,120,139.13	15,123,199.59
หัก ค่าเผื่อหนี้สงสัยจะสูญ	(15,120,139.13)	(15,123,199.59)
เงินให้สินเชื่อ - สุทธิ	-	-

เงินให้สินเชื่อ บริษัทฯ คิดดอกเบี้ยในอัตรา MOR + MARGIN ต่อปี และมีบุคคลค้ำประกันการให้สินเชื่อดังกล่าว

9. สินทรัพย์รอการขาย - สุทธิ

บัญชีนี้ ประกอบด้วย

	บาท	
	2549	2548
สินทรัพย์รอการขาย	6,338,828.57	8,842,397.16
หัก ค่าเผื่อมูลค่าลดลง	(2,955,264.15)	(3,999,261.72)
สุทธิ	3,383,564.42	4,843,135.44

บริษัท กรู๊ปลีส์ จำกัด (มหาชน)
หมายเหตุประกอบงบการเงิน (ต่อ)
วันที่ 31 ธันวาคม 2549 และ 2548

10. ที่ดิน อาคาร และอุปกรณ์ - สุทธิ
บัญชีนี้ ประกอบด้วย

	บาท			ณ วันที่ 31 ธ.ค. 2549
	ณ วันที่ 31 ธ.ค. 2548	รายการระหว่างงวด		
		เพิ่มขึ้น	ลดลง	
ราคาทุน :				
ที่ดิน	21,392,175.00	-	-	21,392,175.00
อาคาร	38,475,892.99	-	-	38,475,892.99
ส่วนปรับปรุงอาคารและสถานที่เช่า	4,552,757.42	7,985.00	-	4,560,742.42
เครื่องปรับอากาศ	5,378,150.64	-	-	5,378,150.64
โทรศัพท์และอุปกรณ์	2,038,087.54	72,112.02	(1,060,912.69)	1,049,286.87
คอมพิวเตอร์และอุปกรณ์	12,719,896.76	623,382.50	(7,546,976.46)	5,796,302.80
อุปกรณ์เครื่องตกแต่งสำนักงานและ เครื่องใช้สำนักงาน	12,890,033.18	129,906.75	(275,635.71)	12,744,304.22
ยานพาหนะ	4,874,304.65	1,043,853.27	(622,347.91)	5,295,810.01
รวม	102,321,298.18	1,877,239.54	(9,505,872.77)	94,692,664.95
หัก ค่าเสื่อมราคาสะสม :				
อาคาร	(23,288,017.26)	(1,923,794.64)	-	(25,211,811.90)
ส่วนปรับปรุงอาคารและสถานที่เช่า	(4,219,669.22)	(157,888.08)	-	(4,377,557.30)
เครื่องปรับอากาศ	(5,377,777.42)	(333.22)	-	(5,378,110.64)
โทรศัพท์และอุปกรณ์	(1,617,409.12)	(159,740.54)	1,060,911.69	(716,237.97)
คอมพิวเตอร์และอุปกรณ์	(11,852,694.04)	(727,203.92)	7,546,967.30	(5,032,930.66)
อุปกรณ์เครื่องตกแต่งสำนักงานและ เครื่องใช้สำนักงาน	(12,599,541.32)	(107,297.13)	275,635.71	(12,431,202.74)
ยานพาหนะ	(3,431,131.41)	(857,970.23)	622,344.91	(3,666,756.73)
รวม	(62,386,239.79)	(3,934,227.76)	9,505,859.61	(56,814,607.94)
ที่ดิน อาคาร และอุปกรณ์ - สุทธิ	39,935,058.39			37,878,057.01

ณ วันที่ 31 ธันวาคม 2549 และ 2548 อาคารและอุปกรณ์ในราคาทุน 26.48 ล้านบาท และ 35.08 ล้านบาท ตามลำดับ ได้ตัดจำหน่ายค่าเสื่อมราคาครบถ้วนแล้วทั้งจำนวนแต่ยังคงใช้งานอยู่

บริษัทฯ ได้นำที่ดินพร้อมสิ่งปลูกสร้างบนที่ดิน เป็นหลักทรัพย์ค้ำประกันเงินกู้ยืมตามที่กล่าวในหมายเหตุประกอบงบการเงินข้อที่ 12

ค่าเสื่อมราคาสำหรับแต่ละปีสิ้นสุดวันที่ 31 ธันวาคม 2549 และ 2548 เท่ากับ 3.93 ล้านบาท และ 3.60 ล้านบาท ตามลำดับ

บริษัท กรู๊ปลีส์ จำกัด (มหาชน)
หมายเหตุประกอบงบการเงิน (ต่อ)
วันที่ 31 ธันวาคม 2549 และ 2548

11. สินทรัพย์ภาษีเงินได้รอตัดบัญชีและภาษีเงินได้นิติบุคคล
บัญชีนี้ ประกอบด้วย

	บาท	
	2549	2548
11.1 สินทรัพย์ภาษีเงินได้รอการตัดบัญชี		
ค่าเผื่อนี้สงสัยจะสูญ	26,792,487.01	21,783,490.89
ค่าเพื่อมูลค่าลดลงของทรัพย์สินรอการขาย	738,816.04	999,815.43
รวม	<u>27,531,303.05</u>	<u>22,783,306.32</u>
	บาท	
	2549	2548
11.2 ส่วนประกอบหลักของค่าใช้จ่าย (รายได้) ภาษีเงินได้		
กำไรทางบัญชีก่อนภาษีเงินได้	108,677,922.57	113,061,051.26
รายการปรับปรุงเพื่อเป็นกำไรทางภาษี		
ค่าใช้จ่ายที่ไม่สามารถนำมาหักภาษี	23,744,754.73	29,495,536.53
รายได้และค่าใช้จ่ายที่ได้รับสิทธิทางภาษี	(586,017.70)	(36,630.04)
ค่าใช้จ่าย (การกลับรายการ) ที่สามารถนำมาหักภาษี	(1,052,413.72)	(1,697,529.21)
รายได้ (การกลับรายการ) ที่สามารถนำมาหักภาษี	(82,736.21)	-
กำไรทางภาษี	<u>130,701,509.67</u>	<u>140,822,428.54</u>
ภาษีเงินได้ที่จะต้องจ่ายเพิ่ม (ที่จะได้รับคืน)	32,675,377.42	35,205,607.13
ภาษีเงินได้รอตัดบัญชีจากผลแตกต่างชั่วคราวและ		
การกลับรายการ	(4,747,996.73)	(7,373,884.13)
ภาษีเงินได้รอตัดบัญชีที่เกิดจากอัตราภาษีลดลงจาก		
ร้อยละ 30 เป็นร้อยละ 25	-	3,081,884.45
ค่าใช้จ่าย (รายได้) ภาษีเงินได้	<u>27,927,380.69</u>	<u>30,913,607.45</u>

บริษัท กรู๊ปอีส จำกัด (มหาชน)
หมายเหตุประกอบงบการเงิน (ต่อ)
วันที่ 31 ธันวาคม 2549 และ 2548

การกระทบยอดค่าใช้จ่าย (รายได้) ภาษีเงินได้กับยอดภาษีที่คำนวณจากกำไรทางบัญชี แสดงไว้ดังนี้

	บาท	
	2549	2548
กำไรก่อนภาษีเงินได้	108,677,922.57	113,061,051.26
ภาษีเงินได้คำนวณจากอัตราร้อยละ 25	27,169,480.64	28,265,262.81
ผลกระทบทางภาษีของค่าใช้จ่ายที่ไม่สามารถถือเป็นค่าใช้จ่ายทางภาษี	904,404.48	(424,382.30)
ผลกระทบทางภาษีของรายได้และค่าใช้จ่ายที่ได้รับสิทธิทางภาษี	(146,504.43)	(9,157.51)
ภาษีเงินได้รอตัดบัญชีที่เกิดจากอัตราภาษีลดลงจากร้อยละ 30 เป็นร้อยละ 25	-	3,081,884.45
ค่าใช้จ่าย (รายได้) ภาษีเงินได้	27,927,380.69	30,913,607.45

12. เงินเบิกเกินบัญชีและเงินกู้ยืมจากสถาบันการเงิน

ณ วันที่ 31 ธันวาคม 2549 และ 2548 บริษัทมีวงเงินเบิกเกินบัญชีธนาคาร เงินกู้ยืมจากธนาคาร การรับรอง และการอาวัล ตัวเงิน บริษัทฯ ได้นำสิทธิเรียกร้องตามสัญญาเช่าซื้อ และที่ดินพร้อมสิ่งปลูกสร้างบนที่ดินที่มีอยู่ในขณะนี้ และ/หรือที่จะมีต่อไปในภายหน้าจดจำนองเป็นหลักประกันค้ำประกันเงินกู้ยืมดังกล่าว นอกจากนี้ยังมีกรรมการของบริษัทฯ ค้ำประกันเป็นการส่วนตัว

ณ วันที่ 31 ธันวาคม 2549 และ 2548 เงินกู้ยืมจากธนาคาร จำนวน 396 ล้านบาท และ 500 ล้านบาท ตามลำดับ เป็นเงินกู้ในรูปแบบสัญญาใช้เงินชนิดใช้คืนเมื่อทวงถาม โดยมีอัตราดอกเบี้ยร้อยละ MOR ต่อปี

13. [†] ตัวแลกเงิน

บัญชีนี้ ประกอบด้วย

	บาท	
	2549	2548
ตัวแลกเงิน	100,000,000.00	100,000,000.00
หัก ส่วนลดจ่ายรอตัดบัญชี	(882,352.90)	(124,917.26)
สุทธิ	99,117,647.10	99,875,082.74

เมื่อวันที่ 16 ตุลาคม 2549 บริษัทฯ ได้ออกตัวแลกเงินชนิดไม่มีหลักประกันจำนวน 10 ฉบับ ให้กับสถาบันการเงินแห่งหนึ่ง โดยมีระยะเวลากำหนดชำระคืน 120 วัน อัตราดอกเบี้ยร้อยละ 7.5 ต่อปี

ณ วันที่ 31 ธันวาคม 2548 บริษัทฯ ได้ออกตัวแลกเงินชนิดไม่มีหลักประกันจำนวน 3 ฉบับ ให้กับกองทุนเปิดแห่งหนึ่ง โดยมีระยะเวลากำหนดชำระคืน 268 วัน อัตราดอกเบี้ยร้อยละ 3.60 ต่อปี และได้จ่ายชำระคืนตัวแลกเงินทั้งหมดแล้วในไตรมาสที่ 2 ปี 2549

บริษัท กรุ๊ปอีส จำกัด (มหาชน)
หมายเหตุประกอบงบการเงิน (ต่อ)
วันที่ 31 ธันวาคม 2549 และ 2548

14. เงินกู้ยืมกรรมการ

บัญชีนี้ ประกอบด้วย

	บาท	
	2549	2548
ยอดคงเหลือต้นงวด	8,000,000.00	8,000,000.00
เงินกู้ยืมเพิ่มขึ้นระหว่างงวด	19,806,000.00	-
จ่ายคืนเงินกู้ยืมระหว่างงวด	(27,806,000.00)	-
ยอดคงเหลือปลายงวด	-	8,000,000.00

เงินกู้ยืมกรรมการกำหนดคืนเมื่อทวงถาม ในรูปของตัวสัญญาใช้เงินมีการคิดดอกเบี้ยในอัตราร้อยละ MOR ต่อปี

15. เงินกู้ยืมระยะยาว

	บาท	
	2549	2548
เงินกู้ยืมระยะยาวคงเหลือ	100,000,000.00	-
หัก ส่วนที่ถึงกำหนดชำระภายในหนึ่งปี	(49,980,000.00)	-
สุทธิ	50,020,000.00	-

บริษัทกู้ยืมเงินระยะยาวจากธนาคารแห่งหนึ่งเป็นเงิน 100 ล้านบาท เมื่อวันที่ 14 มิถุนายน 2549 เงินกู้ยืมมีกำหนดการชำระคืนเงินต้น ทุกเดือน โดยเริ่มชำระงวดแรกในเดือนที่ 13 และกำหนดชำระเสร็จสิ้น 2 ปี นับจากวันเบิกถอนเงินกู้งวดแรก อัตราดอกเบี้ย MLR + 0.5 ต่อปี กำหนดชำระดอกเบี้ยทุกเดือน เดือนละ 1 ครั้ง

16. การจ่ายเงินปันผล

ตามมติที่ประชุมใหญ่สามัญผู้ถือหุ้น ประจำปี 2549 เมื่อวันที่ 25 เมษายน 2549 มีมติให้จ่ายเงินปันผลจากผลการดำเนินงานประจำปี 2548 แก่ผู้ถือหุ้นในอัตราหุ้นละ 1.20 บาท เป็นจำนวนเงินรวม 54.0 ล้านบาท โดยจัดสรรสำรองตามกฎหมายเพิ่มสำหรับปี 2548 จำนวน 4.15 ล้านบาท ซึ่งไม่น้อยกว่าร้อยละ 5 ของกำไรสุทธิประจำปี เนื่องจากทุนสำรองนี้มีจำนวนยังไม่ถึงร้อยละ 10 ของทุนจดทะเบียนของบริษัทฯ

ตามมติที่ประชุมใหญ่สามัญผู้ถือหุ้น ประจำปี 2548 เมื่อวันที่ 25 มีนาคม 2548 มีมติให้จ่ายเงินปันผลจากผลการดำเนินงานประจำปี 2547 แก่ผู้ถือหุ้นในอัตราหุ้นละ 0.50 บาท เป็นจำนวนเงินรวม 22.50 ล้านบาท โดยจัดสรรสำรองตามกฎหมายเพิ่มสำหรับปี 2547 จำนวน 3.91 ล้านบาท ซึ่งไม่น้อยกว่าร้อยละ 5 ของกำไรสุทธิประจำปี เนื่องจากทุนสำรองนี้มีจำนวนยังไม่ถึงร้อยละ 10 ของทุนจดทะเบียนของบริษัทฯ

บริษัท กรู๊ปอีส จำกัด (มหาชน)
หมายเหตุประกอบงบการเงิน (ต่อ)
วันที่ 31 ธันวาคม 2549 และ 2548

17. สำรองตามกฎหมาย

ตามพระราชบัญญัติบริษัทมหาชนจำกัด พ.ศ. 2535 บริษัทฯ จะต้องจัดสรรกำไรสุทธิ ประจำปีส่วนหนึ่งไว้เป็นทุนสำรองตามกฎหมายไม่น้อยกว่าร้อยละ 5 ของกำไรสุทธิประจำปี หักด้วยขาดทุนสะสมยกมา (ถ้ามี) จนกว่าทุนสำรองนี้จะมีจำนวนไม่น้อยกว่าร้อยละ 10 ของทุนจดทะเบียนของบริษัท และจะจัดสรรสำรองเมื่อได้รับการอนุมัติโดยมติที่ประชุมผู้ถือหุ้น

18. ผลประโยชน์ของพนักงาน

บริษัทฯ ได้จัดตั้งกองทุนสำรองเลี้ยงชีพพนักงานตามความในพระราชบัญญัติกองทุนสำรองเลี้ยงชีพ พ.ศ. 2530 และเข้าเป็นกองทุนจดทะเบียนโดยได้รับอนุมัติจากกระทรวงการคลัง ในวันที่ 13 มีนาคม 2535 โดยพนักงานและบริษัทฯ ต้องจ่ายเงินสะสมและเงินสมทบเข้ากองทุนตามข้อบังคับของกองทุนสำรองเลี้ยงชีพพนักงาน โดยมีผู้จัดการกองทุนภายนอกเป็นผู้บริหารกองทุนดังกล่าว เงินจ่ายสมทบเข้ากองทุนสำรองเลี้ยงชีพ บริษัทฯ บันทึกเป็นค่าใช้จ่ายในงบกำไรขาดทุน

19. ภาระผูกพันและหนี้สินที่อาจจะเกิดขึ้น

ณ วันที่ 31 ธันวาคม 2549 และ 2548 บริษัทฯ มีภาระผูกพันและหนี้สินที่อาจจะเกิดขึ้นดังนี้

	บาท	
	2549	2548
หนังสือค้ำประกัน - ไฟฟ้า	218,000.00	218,000.00

20. กำไรต่อหุ้น

กำไรต่อหุ้นขั้นพื้นฐานคำนวณโดยการหารกำไรสุทธิสำหรับงวดด้วยจำนวนหุ้นสามัญเฉลี่ยถ่วงน้ำหนักที่ออกและเรียกชำระแล้วในระหว่างงวด

	2549	2548
กำไรสุทธิที่เป็นของผู้ถือหุ้นสามัญ (บาท)	80,750,541.88	82,147,443.81
จำนวนหุ้นสามัญเฉลี่ยถ่วงน้ำหนัก (หุ้น)	45,000,000	45,000,000
กำไรต่อหุ้นขั้นพื้นฐาน (บาทต่อหุ้น)	1.79	1.83

บริษัท กรุ๊ปอีส จำกัด (มหาชน)
หมายเหตุประกอบงบการเงิน (ต่อ)
วันที่ 31 ธันวาคม 2549 และ 2548

21. เครื่องมือทางการเงิน

บริษัทฯ มีความเสี่ยงทางการเงินที่สำคัญ 3 ประการ ได้แก่ ความเสี่ยงด้านให้สินเชื่อ ความเสี่ยงจากอัตราดอกเบี้ย และอัตราแลกเปลี่ยน ซึ่งผู้บริหารของบริษัทฯ เชื่อว่าบริษัทฯ ไม่มีความเสี่ยงจากเครื่องมือทางการเงินที่มีนัยสำคัญ

ความเสี่ยงด้านการให้สินเชื่อ

บริษัทฯ มีความเสี่ยงด้านการให้สินเชื่อ เนื่องจากบริษัทฯ มีลูกหนี้จากการให้สินเชื่อและขายผ่อนชำระ บริษัทฯ มีนโยบายป้องกันความเสี่ยงโดยจัดให้มีบุคคลค้ำประกันสินเชื่อต่าง ๆ และในกรณีที่ลูกหนี้ที่คาดว่าจะเก็บเงินไม่ได้ บริษัทฯ ได้มีการตั้งค่าเผื่อหนี้สงสัยจะสูญ

ความเสี่ยงจากอัตราดอกเบี้ย

บริษัทฯ มีความเสี่ยงจากความผันผวนของอัตราดอกเบี้ยในตลาดที่อาจเกิดขึ้นในอนาคต เนื่องจากบริษัทฯ มีเงินเบิกเกินบัญชี เงินกู้ยืมจากธนาคารและสถาบันการเงิน และสัญญา ส่วนใหญ่จะกำหนดอัตราดอกเบี้ยลอยตัว โดยบริษัทฯ ไม่ได้ใช้เครื่องมือทางการเงินเพื่อป้องกันความเสี่ยงเนื่องจากเงินกู้ยืมดังกล่าวจะครบกำหนดชำระภายในระยะเวลาไม่เกิน 1 ปี

ความเสี่ยงจากอัตราแลกเปลี่ยน

บริษัทฯ ไม่มีความเสี่ยงจากอัตราแลกเปลี่ยนเงินตราต่างประเทศ เนื่องจากบริษัทฯ ไม่มีรายการค้าที่เป็นเงินตราต่างประเทศ

มูลค่ายุติธรรม

ราคาตามบัญชีของสินทรัพย์และหนี้สินทางการเงิน ที่แสดงในงบดุลมีมูลค่าใกล้เคียงกับมูลค่ายุติธรรมโดยประมาณ เนื่องจากเป็นสินทรัพย์และหนี้สินทางการเงินระยะสั้น และมีอัตราดอกเบี้ยใกล้เคียงกับท้องตลาด

22. การเสนอข้อมูลทางการเงินจำแนกตามส่วนงาน

บริษัทฯ ดำเนินกิจการในส่วนงานทางธุรกิจให้สินเชื่อ ขายผ่อนชำระ เงินกู้ยืมส่วนบุคคล เงินกู้ยืมสัญญาเช่าการเงิน และสินเชื่อจากการซื้อสิทธิเรียกร้อง ซึ่งบริษัทฯ วัตถุประสงค์ดำเนินงานจากกิจกรรมเหล่านี้ โดยถือเป็นส่วนงานทางธุรกิจเพียงส่วนเดียว และดำเนินการในส่วนงานภูมิศาสตร์เดียว คือ ประเทศไทย ดังนั้นรายได้ กำไร และสินทรัพย์ทั้งหมดที่แสดงในงบการเงินจึงเกี่ยวกับส่วนงานธุรกิจและส่วนงานภูมิศาสตร์ตามที่กล่าวไว้

23. การอนุมัติงบการเงิน

งบการเงินนี้ได้รับอนุมัติจากกรรมการผู้มีอำนาจของบริษัท เมื่อวันที่ 5 กุมภาพันธ์ 2550

แบบยืนยันความถูกต้องครบถ้วนของคำตอบแทนที่จ่ายให้แก่ผู้สอบบัญชี
รอบบัญชีสิ้นสุดวันที่ 31 ธันวาคม 2549

คำตอบแทนจากการสอบบัญชี

รายการที่	ชื่อบริษัทผู้จ่าย	ชื่อผู้สอบบัญชี	ค่าสอบบัญชี
1	บริษัท กรู๊ปลิส จำกัด (มหาชน)	นายพจน์ อิศวสันตติชัย	<u>526,734.00</u>
	รวมคำตอบแทนจากการสอบบัญชี		<u>526,734.00</u>

ข้อมูลข้างต้น



ถูกต้องครบถ้วนแล้ว ทั้งนี้ข้าพเจ้าขอยืนยันว่าไม่มีข้อมูลการให้บริการอื่นที่บริษัทและบริษัทย่อย ให้
ข้าพเจ้า สำนักงานสอบบัญชีที่ข้าพเจ้าสังกัด และบุคคลหรือกิจการที่เกี่ยวข้องกับข้าพเจ้า และสำนักงาน
สอบบัญชีที่ข้าพเจ้าสังกัด ที่ข้าพเจ้าทราบ และไม่มีเปิดเผยไว้ข้างต้น



ไม่ถูกต้องไม่ครบถ้วน กล่าวคือ

เมื่อปรับปรุงข้อมูลข้างต้น (ถ้ามี) แล้ว ข้าพเจ้าขอยืนยันว่าข้อมูลทั้งหมดในแบบฟอร์มนี้แสดง
คำตอบแทนสอบบัญชีและค่าบริการอื่นที่บริษัทและบริษัทย่อยจ่ายให้ข้าพเจ้าสำนักงานสอบบัญชีที่ข้าพเจ้า
สังกัด และบุคคลหรือกิจการที่เกี่ยวข้องกับข้าพเจ้าและสำนักงานสอบบัญชีดังกล่าว ที่ถูกต้องครบถ้วน

ลงชื่อ.....



(นายพจน์ อิศวสันตติชัย)

สังกัดบริษัท สอบบัญชีธรรมนิติ จำกัด

ผู้สอบบัญชีของบริษัท กรู๊ปลิส จำกัด (มหาชน)

GROUP LEASE PUBLIC COMPANY LIMITED

BALANCE SHEETS

AS AT DECEMBER 31, 2006 AND 2005

		<u>ASSETS</u>	
		Baht	
	Note	2006	2005
CURRENT ASSETS			
Cash and Cash Equivalents	4	1,121,394.67	707,247.82
Hire-Purchase and Installment Sales Receivables, Net	5	999,672,297.39	1,019,482,061.76
Factoring Contract Receivables, Net	6	-	-
Personal Loan Receivables, Net	7	-	-
Loan, Net	8	-	-
Foreclosed Assets, Net	9	3,383,564.42	4,843,135.44
Revenue Department Receivable		10,257,736.02	14,873,725.56
Other Current Assets		14,210,744.51	19,361,558.36
TOTAL CURRENT ASSETS		<u>1,028,645,737.01</u>	<u>1,059,267,728.94</u>
NON-CURRENT ASSETS			
Accounts Receivables and Loans to Employees		25,092.60	476,622.59
Long-Term Investments		2,000,000.00	2,000,000.00
Property, Plant and Equipment, Net	10	37,878,057.01	39,935,058.39
Deferred Income Tax	11	27,531,303.05	22,783,306.32
Other Non-Current Assets		12,381,419.06	8,838,209.26
TOTAL NON-CURRENT ASSETS		<u>79,815,871.72</u>	<u>74,033,196.56</u>
TOTAL ASSETS		<u><u>1,108,461,608.73</u></u>	<u><u>1,133,300,925.50</u></u>

Notes to the financial statements are an integral part of these statements.

GROUP LEASE PUBLIC COMPANY LIMITED
BALANCE SHEETS (CONT.)
AS AT DECEMBER 31, 2006 AND 2005

LIABILITIES AND SHAREHOLDERS' EQUITY

		Baht	
	Note	2006	2005
CURRENT LIABILITIES			
Bank Overdraft and Loans From Financial Institution	12	408,758,272.56	546,025,478.72
Bills of exchange	13	99,117,647.10	99,875,082.74
Trade Accounts Payable		80,850.00	314,050.00
Current portion of long term loans	15	49,980,000.00	-
Loans from Directors	14	-	8,000,000.00
Accrued Corporate Income Tax		10,479,551.44	16,450,045.87
Insurance Payable		9,784,786.16	11,893,521.90
Accrued Expenses		19,183,360.35	16,112,315.16
Other Current Liabilities		6,369,010.21	6,333,526.15
TOTAL CURRENT LIABILITIES		603,753,477.82	705,004,020.54
NON-CURRENT LIABILITIES			
Long-Term Loans, net	15	50,020,000.00	-
Cash Guarantee for Damage on Hire-Purchase Contracts		1,641,122.48	2,000,438.41
TOTAL NON-CURRENT LIABILITIES		51,661,122.48	2,000,438.41
TOTAL LIABILITIES		655,414,600.30	707,004,458.95
SHAREHOLDERS' EQUITY			
Share Capital			
Authorized Share Capital			
45,000,000 Ordinary Shares at Par Value of Baht 5.00 each		225,000,000.00	225,000,000.00
Issued and Paid-up Share Capital			
45,000,000 Ordinary Shares at Par Value of Baht 5.00 each		225,000,000.00	225,000,000.00
Premiums on Share Capital		78,000,000.00	78,000,000.00
Retained Earnings			
Appropriated			
Legal Reserve	17	18,296,466.55	14,149,022.74
Unappropriated		131,750,541.88	109,147,443.81
TOTAL SHAREHOLDERS' EQUITY		453,047,008.43	426,296,466.55
TOTAL LIABILITIES AND SHAREHOLDERS' EQUITY		1,108,461,608.73	1,133,300,925.50

Notes to the financial statements are an integral part of these statements.

GROUP LEASE PUBLIC COMPANY LIMITED
STATEMENTS OF INCOME
FOR THE YEARS ENDED DECEMBER 31, 2006 AND 2005

		Baht	
	Note	2006	2005
REVENUES FROM OPERATION			
Hire-Purchase and Installment Sales Income		401,293,342.32	336,332,495.44
Personal Loan Interest Income		730.88	44,138.51
Other Incomes		41,378,969.01	61,187,017.04
TOTAL REVENUES		442,673,042.21	397,563,650.99
EXPENSES FROM OPERATION			
Service and Administrative Expenses		134,246,931.17	131,578,908.59
Bad Debt and Doubtful Accounts		70,208,956.46	56,405,588.45
Loss on Disposal of Foreclosed Assets		80,175,179.81	65,096,873.21
Directors' Remuneration		1,530,000.00	1,610,000.00
TOTAL EXPENSES		286,161,067.44	254,691,370.25
PROFIT BEFORE INTEREST EXPENSES AND CORPORATE			
INCOME TAX		156,511,974.77	142,872,280.74
INTEREST EXPENSES		47,834,052.20	29,811,229.48
CORPORATE INCOME TAX	11	27,927,380.69	30,913,607.45
NET PROFIT		80,750,541.88	82,147,443.81
Earnings Per Share	20	1.79	1.83

Note to the financial statements are an integral part of these statement.

GROUP LEASE PUBLIC COMPANY LIMITED
STATEMENTS OF CHANGES IN SHAREHOLDERS' EQUITY
FOR THE YEARS ENDED DECEMBER 31, 2006 AND 2005

		Baht				
		Share Capital	Premium on	Retained Earnings		Total
	Note	Issued and Paid-up	Share Capital	Appropriated	Unappropriated	
Balance as at January 1, 2005		225,000,000.00	78,000,000.00	10,239,407.65	53,409,615.09	366,649,022.74
Appropriate Legal Reserve	16	-	-	3,909,615.09	(3,909,615.09)	-
Dividend Payment	16	-	-	-	(22,500,000.00)	(22,500,000.00)
Net Profit for the Period		-	-	-	82,147,443.81	82,147,443.81
Balance as at December 31, 2005		225,000,000.00	78,000,000.00	14,149,022.74	109,147,443.81	426,296,466.55
Appropriate Legal Reserve	16	-	-	4,147,443.81	(4,147,443.81)	-
Dividend Payment	16	-	-	-	(54,000,000.00)	(54,000,000.00)
Net Profit for the Period		-	-	-	80,750,541.88	80,750,541.88
Balance as at December 31, 2006		225,000,000.00	78,000,000.00	18,296,466.55	131,750,541.88	453,047,008.43

Notes to interim financial statements are an integral part of these statements.

GROUP LEASE PUBLIC COMPANY LIMITED
CASH FLOWS STATEMENTS
FOR THE YEARS ENDED DECEMBER 31, 2006 AND 2005

	Baht	
	2006	2005
CASH FLOWS FROM OPERATING ACTIVITIES		
Net profit	80,750,541.88	82,147,443.81
Adjustments to Reconcile Net Profit for Cash Receipts (Payments) from Operations		
Depreciation	3,934,236.92	3,596,010.88
Bad Debt and Doubtful Accounts	70,208,956.46	56,405,588.45
Loss (Profit) on Disposal of Assets	(225,996.93)	(249,933.05)
Loss on Disposal of Foreclosed Assets	80,175,179.81	65,096,873.21
Loss on Diminution in Value of Foreclosed Assets (Reversal)	<u>(1,043,997.57)</u>	<u>2,285,401.00</u>
Net Profit from Operating Activities before Changes in Operating Assets and Liabilities	233,798,920.57	209,281,384.30
(Increase) Decrease in Operating Assets		
Hire-Purchase and Installment Sales Receivables	(51,057,184.05)	(347,993,422.85)
Factoring Contract Receivables	168,060.27	28,809.26
Personal Loan Receivables	8,169.12	276,183.49
Loans	3,060.46	4,255.22
Foreclosed Assets	(77,671,611.22)	(69,254,177.85)
Revenue Department Receivable	4,615,989.54	(5,874,961.31)
Other Current Assets	5,628,722.76	(14,346,844.28)
Deferred Income Tax Assets	(4,747,996.73)	(4,291,999.68)
Other Non-Current Assets	(3,542,416.60)	(1,850,391.87)
Increase (Decrease) in Operation Liabilities		
Trade Account Payable	(233,200.00)	112,126.00
Accrued Corporate Income Tax	(5,970,494.43)	15,227,347.06
Insurance Payable	(2,108,735.74)	3,069,953.92
Accrued Expenses	3,071,045.19	4,652,880.76
Other Current Liabilities	35,484.06	781,133.55
Guarantee for Damage from Hire-Purchase Contracts	<u>(359,315.93)</u>	<u>(390,951.77)</u>
Net Cash Provided by (Used in) Operating Activities	<u>101,638,497.27</u>	<u>(210,568,676.05)</u>

Notes to the financial statements are an integral part of these statements.

GROUP LEASE PUBLIC COMPANY LIMITED
CASH FLOWS STATEMENTS (CONT.)
FOR THE YEARS ENDED DECEMBER 31, 2006 AND 2005

	Baht	
	2006	2005
CASH FLOWS FROM INVESTING ACTIVITIES		
(Increase) Decrease in Account Receivable and Loans to Employees	451,529.99	152,628.59
Cash Received from Disposal of Assets	226,000.93	270,000.00
Purchase of Property, Plant and Equipment	(1,877,239.54)	(2,648,328.42)
Net Cash Provided from (Used in) Investing Activities	(1,199,708.62)	(2,225,699.83)
CASH FLOWS FROM FINANCING ACTIVITIES		
Increase (Decrease) in Bank Overdrafts and Short-Term Loans from Financial Institutions	(137,267,206.16)	127,150,985.80
Increase (Decrease) Loan from Director	(8,000,000.00)	8,000,000.00
Increase (Decrease) in Bill of Exchange	(757,435.64)	99,875,082.74
Increase (Decrease) Long term-loans	100,000,000.00	-
Dividend Paid	(54,000,000.00)	(22,500,000.00)
Net Cash Received from (Used in) Financing Activities	(100,024,641.80)	212,526,068.54
NET INCREASE (DECREASE) IN CASH AND CASH EQUIVALENTS	414,146.85	(268,307.34)
CASH AND CASH EQUIVALENTS AT THE BEGINNING OF PERIOD	707,247.82	975,555.16
CASH AND CASH EQUIVALENTS AT THE END OF PERIOD	1,121,394.67	707,247.82
Supplementary Disclosure to the Cash Flow Statements		
1) Cash Paid during the Period for		
Interest Expenses	47,725,525.70	29,679,639.74
Corporate Income Tax	38,640,567.18	19,978,260.06
2) Cash and Cash Equivalent Items Consisted of:		
Cash	387,494.00	44,000.00
Savings and Current Accounts Deposit	733,900.67	663,247.82
Total	1,121,394.67	707,247.82

Notes to the financial statements are an integral part of these statements.

GROUP LEASE PUBLIC COMPANY LIMITED
NOTES TO THE FINANCIAL STATEMENTS
DECEMBER 31, 2006 AND 2005

1. GENERAL INFORMATION

a) Address and legal status

The company has registered to be a limited public company under the Public Limited Companies Act with the Ministry of Commerce on January 28, 1994 register number 0107537000327 (Formerly registration number Bor. Mor. Jor. 279).

Its head office is located at 63 Soi 1 Tesabalnimitretai Road, Lard Yao Sub-District, Chatujak District, Bangkok, 10900, Thailand.

b) Nature of the Company's operations

The company's main operations relate to providing hire-purchases and installment sales.

c) Number of employees

As at December 31, 2006 and 2005 the company has 152 employees and 142 employees, respectively.

d) Supplemental disclosures of expense information

Supplemental disclosures of expense information for the years ended are as follows:

	Baht	
	2006	2005
Employee benefit costs	38,722,979.73	37,350,216.59

2. SUMMARY OF SIGNIFICANT ACCOUNTING POLICIES

2.1 Basis for preparation of financial statements

1. The financial statements was prepared in accordance with the generally accepted accounting principle under the Accounting Act B.E. 2543 which implies the accounting standard determined by the Federation of Accounting Professions, set up in accordance with the Accounting Profession Act B.E. 2547 which has been announced to be effective and in accordance with the determination of the Office of the Securities and Exchange Commission on the subject preparation and presentation of the financial reports.
2. Preparation of financial statement in conformity with generally accepted accounting principles requires management to make estimates and assumptions that affect the reported amounts and disclosure. The actual results may differ from those estimates

GROUP LEASE PUBLIC COMPANY LIMITED
NOTES TO THE FINANCIAL STATEMENTS (CONT.)
DECEMBER 31, 2006 AND 2005

2.2 Revenues recognition

Revenue from hire purchase agreements and revenue from installment agreements.

The Company recognizes interest income from hire purchases and installment sales throughout the term of the agreements according to the Effective Interest Method and ceases to recognize it when the debtors have overdue in payment for 2 consecutive installment periods and the company has terminated the agreements. In practice, the Company has ceased to recognize when the debtors have overdue in payment from 4th or 5th installment after the Company has terminated the agreements.

The Company applied an accounting policy not consistent with the method suggested by the Institute of Certified Accountants and Auditors of Thailand as stated in the letter no. Sor. Nor. 111/2547 dated April 23, 2004 on the matter relating to making allowance for doubtful debt in consumer finance business in the cessation of the said income as follows :-

- Definition of debtors in overdue payment and ceasing of revenue recognition. The Institute gave an opinion that for any debtor of the company undertaking consumer finance business whose payment is more than 3 installments since contractual past due the due date as specified in the agreement, the company should stop recognizing income based on accrual basis from that debtor commencing from the fourth installment onwards (more than 3 installments and make allowance for bad debt in case of that debtor). However, the Company chooses to stop recognizing revenue when debtor is overdue in payment from the 4th or 5th installment after the company has terminated the agreements which is consistent with the Boards' announcement covering agreements in connection to hire-purchase business for motor cars and motor cycles to be business in control B.E.2543 by office of the Consumers Protection Board, which the Company considers appropriate for the Company's business operation, there was an indication in the part that debtors with more than 3 installments overdue in payment and recognized interest income from hire purchases and installment sales have already been made provision for bad and doubtful debts based on the chosen method.

GROUP LEASE PUBLIC COMPANY LIMITED
NOTES TO THE FINANCIAL STATEMENTS (CONT.)
DECEMBER 31, 2006 AND 2005

Interest income from factoring contracts and personal loans

The Company recognizes the interest throughout the contracts' periods by a straight-line method and stops recognizing when the debtors of such contracts have overdue in payment for 2 consecutive installment periods.

Interest income from loan receivables

The Company recognizes the income according to the proportion of time basis and stops recognizing it when such debtors have overdue in repayment of the principal and interest for 4 consecutive months.

Other income such as income from penalty from breach of lease agreements, income incurred from collecting compensation from clients, etc. is recognized as income when issuing the collections.

Gain or loss from sale of investment is recorded as revenue or expense in the income statement on the date of sale of investment. The cost of the investment sold during the period is calculated by the weighted average method.

Expenses are recorded on an accrual basis.

2.3 Allowances for Doubtful Debts

For debtors of hire purchase agreements, installments agreements and personal loans, an allowance for doubtful debts is sent the basis on following the regulation issued by the Institute of Certified Accountants and Auditors of Thailand no. Sor. Nor. 111/2547 on the matter relating to making allowance for doubtful debt in consumer finance business by computing from debtors in agreements plus accrued income and deducted by deferred interest, value-added tax and deposit guarantee for damage (if any)

Percentage of Allowance for Doubtful Debts as follows :-

Not exceed one installment	1	percentage
Past due 2 - 3 installment	2	percentage
Past due 4 - 6 installment	100	percentage
Past due 7 - 12 installment	100	percentage
Past due over 12 installment	100	percentage

For debtors of factoring contracts and loan receivables, an allowance for doubtful debts is made by considering the debtors expected to default on payment and reviewing such debtors' current financial position.

GROUP LEASE PUBLIC COMPANY LIMITED
NOTES TO THE FINANCIAL STATEMENTS (CONT.)
DECEMBER 31, 2006 AND 2005

2.4 Cash and cash equivalents

Cash and cash equivalents consist of cash on hand and at bank and excluding cash at bank, which are used for guarantee.

2.5 Investments

Long-term investment in debt instrument, which would be held until maturity, is shown at the written-off cost.

Long-term investment in equity securities, non-marketable securities being held to be general investment is stated at cost.

The Company would test the impairment of the investment when there is an indicator that such investment may have permanently decreased in value. The loss incurred from impairment is recorded in the income statement immediately.

2.6 Assets foreclosed

Assets foreclosed, which are confiscated from the hire purchasers or lessees, are shown at book value or appraised sale value, whichever is lower.

2.7 Property plant and equipment

Land is recorded at costs from acquiring date, buildings and equipment are recorded at costs less accumulated depreciation. Depreciation is calculated by the straight line method over their estimated useful lives as follows:-

- Buildings	20	Years
- Building improvements and leased area	10	Years
- Furniture and office equipment	5	Years
- Computer and equipment	3 - 5	Years
- Vehicles	5	Years

Except for computers and equipment and vehicles that were recorded after May 31, 1994, depreciation was calculated by sum-of-the years-digits method over a period 3 - 5 years.

The company amortized intangible assets as expense base on sum-of the years-digits method over a period 5 years.

2.8 Deferred corporate income tax

The Company adopts a principle in recording the corporate income tax calculated from the net book profit in the accounting period that such transaction occurred without consideration whether such transaction is treated as revenue or expense according to the Revenue Code. It is then recorded as deferred corporate income tax in the balance sheet and write-off as revenue or expense in the accounting period that such transaction actually occurred and treated as revenue or expense according to the Revenue Code.

GROUP LEASE PUBLIC COMPANY LIMITED
NOTES TO THE FINANCIAL STATEMENTS (CONT.)
DECEMBER 31, 2006 AND 2005

Deferred corporate income tax is recorded from the difference of the corporate income tax calculation from the net profit according to the Revenue Department and book. The difference of the tax base occurred from the time difference. The majority of the difference incurred from the allowance for doubtful debts and provision.

2.9 Related parties

Enterprises and individuals that directly, or indirectly through one or more intermediaries, control, or are controlled by, or are under common control with, the company, including holding companies, subsidiaries and fellow subsidiaries are related parties of the company. Associates and individuals owning, directly or indirectly, an interest in the voting power of the company that gives them significant influence over the enterprise, key management personnel, including directors and officers of the company and close members of the family of these individuals and companies associated with these individuals also constitute related parties.

In considering each possible related party relationship, attention is directed to the substance of the relationship, and not merely the legal form.

2.10 Using of Accounting Estimation

Preparation of financial statements in conformity with generally accepted accounting principles requires management to make estimates and assumptions that affect the reported amounts of revenues, expenses, assets and liabilities and disclosure of contingent assets and liabilities. Actual results may differ from those estimates.

2.11 Provisions

A provision is recognized in the balance sheet when the Company has a present legal or constructive obligation as a result of a past event, and it is probable that an outflow of economic benefits will be required to settle the obligation and a reliable estimate can be made of the amount of the obligation.

2.12 Impairment of assets

The Company reviews the impairment of assets whenever events indicate that the carrying value of an asset exceeds its recoverable amount or fair value. The Company, its subsidiaries and its joint ventures recognize impairment loss in the earnings statements whenever the carrying value of an asset exceeds its recoverable amount. Impairment loss is reversed to other income whenever there is any indication that the impairment loss recognized may no longer exist or may have decreased.

GROUP LEASE PUBLIC COMPANY LIMITED
NOTES TO THE FINANCIAL STATEMENTS (CONT.)
DECEMBER 31, 2006 AND 2005

2.13 Employee benefit

The Company established an employee provident fund in accordance with the Provident Fund Act B.E. 2530 and it was registered and approved by the Ministry of finance on March 13, 1992. By this set up, the employees and the Company have to contribute to the fund in accordance with its regulation. The fund is managed by appointed external manager. Contribution made by the Company is treated as an expense item in the income statement.

2.14 Income tax

The Company recognized tax obligations on a tax basis based on the conditions described in the Revenue Code.

2.15 Earnings per share

Basic earnings per share are calculated by dividing the net earnings for the period by the weighted average number of ordinary shares outstanding during the period.

3. TRANSACTIONS WITH RELATED PARTIES

The Company has transactions with related parties. The financial statements reflect the effect of these transactions on the basis determined by the companies concerned under their policy over sale/purchase of goods which are stated that they will be compared with market price or fair value.

Significant transactions occurred between the Company and related parties for the years ended December 31, 2006 and 2005 as follows:

	Relation	Pricing policy	Baht	
			2006	2005
Interest Expenses to Related Parties				
Bank of Ayudhya Public Company Limited	Shareholders	MOR	43,304,180.72	25,590,795.93
Interest Expenses from Loan due to Director				
Mr. Samart Chiradamrong	Director and			
	Shareholders	MOR	719,074.75	97,226.03
Interest Income from Long - Term Investment - Subordinated Debentures and Pledged Fixed Deposit				
Bank of Ayudhya Public Company Limited	Shareholders	At market price	89,663.77	79,999.99

GROUP LEASE PUBLIC COMPANY LIMITED
NOTES TO THE FINANCIAL STATEMENTS (CONT.)
DECEMBER 31, 2006 AND 2005

As at December 31, 2006 and 2005 the company has the balance of related parties as follows:

Balance sheet	Relationship	Baht	
		2006	2005
Long - Term Investment - Subordinated Debentures			
Bank of Ayudhya Public Company Limited	Shareholders	2,000,000.00	2,000,000.00
Pledged Fixed Deposit			
Bank of Ayudhya Public Company Limited	Shareholders	384,790.20	377,319.28
Bank Overdraft			
Bank of Ayudhya Public Company Limited	Shareholders	12,758,272.56	46,025,478.72
Short - Term Loan			
Bank of Ayudhya Public Company Limited	Shareholders	396,000,000.00	500,000,000.00
Loans due to Directors			
Mr. Samart Chiradamrong	Directors and Shareholders	-	8,000,000.00
Long - Term Loan			
Bank of Ayudhya Public Company Limited	Shareholders	100,000,000.00	-

4. CASH AND CASH EQUIVALENT

Cash and Cash Equivalents Consisted of:

	Baht	
	2006	2005
Cash in hand	324,494.00	-
Petty Cash	63,000.00	44,000.00
Cash in banks - current accounts	97,703.92	432,732.20
Cash in banks - savings accounts	636,196.75	230,515.62
Total	1,121,394.67	707,247.82

Savings account carries interest at the floating rate which are set by banks.

5. HIRE - PURCHASE AND INSTALLMENT SALES RECEIVABLES, NET

Hire - Purchase and Installment Sales Receivables, Net Consisted of :

	Baht	
	2006	2005
Normal Receivables		
Hire - Purchase and Installment Sales Receivables	1,413,733,893.32	1,455,192,950.67
Accrued Hire - Purchase and Installments Sales Income	20,890,626.52	16,383,879.63
<u>Less</u> Unearned Hire - Purchase and Installment Income	(408,641,532.78)	(437,772,973.13)
Total Normal Receivables	1,025,982,987.06	1,033,803,857.17
Terminated Contracts Receivables		
Hire - Purchase and Installment Sales Receivables	73,669,094.81	60,870,524.69
Accrued Hire - Purchase and Installments Sales Income	5,776,531.71	5,360,016.21
<u>Less</u> Unearned Hire - Purchase and Installment Income	(21,056,458.39)	(16,559,463.71)
Total Terminated Contracts Receivables	58,389,168.13	49,671,077.19
<u>Less</u> Allowance for Doubtful Debts	(84,699,857.80)	(63,992,872.60)
Hire - Purchase and Installment Sales Receivables, Net	999,672,297.39	1,019,482,061.76

GROUP LEASE PUBLIC COMPANY LIMITED
NOTES TO THE FINANCIAL STATEMENTS (CONT.)
DECEMBER 31, 2006 AND 2005

As at December 31, 2006, the hire - purchase and installment sales receivables classified by aging and allowance for doubtful debts are as follows ;

	Baht		
	Amount of Receivables and Accrued Income after Deduction of Unearned Income of Hire - Purchase and Installment Sales, Value Added tax and Guarantee for Damage	Allowance for Doubtful Debts	Percentage of Allowance for Doubtful Debts
Not exceed one installment	928,443,334.64	9,268,024.20	1
Past due 2-3 installments	82,139,782.61	1,642,795.62	2
Past due 4-6 installments	47,304,886.72	47,304,886.72	100
Past due 7-12 installments	20,303,413.63	20,303,413.63	100
Past due over 12 installments	6,180,737.59	6,180,737.63	100
Total	1,084,372,155.19	84,699,857.80	

As at December 31, 2005, the hire-purchase and installment sales receivables classified by aging and allowance for doubtful accounts are as follows :

	Baht		
	Amount of Receivables and Accrued Income after Deduction of Unearned Income of Hire - Purchase and Installment Sales, Value Added tax and Guarantee for Damage	Allowance for Doubtful Debts	Percentage of Allowance for Doubtful Debts
Not exceed one installment	967,879,681.97	9,678,820.17	1
Past due 2-3 installments	62,325,084.57	1,246,501.49	2
Past due 4-6 installments	26,556,703.96	26,556,703.96	100
Past due 7-12 installments	7,683,120.92	7,683,120.92	100
Past due over 12 installments	18,827,726.06	18,827,726.06	100
Total	1,083,272,317.48	63,992,872.60	

As at December 31, 2006 and 2005, the hire-purchase and installment sales receivables, which were overdue for the 4th installment (more than 3 installment) and the Company still recognized the revenue, had the amount of net receivable of Baht 20.42 million and Baht 13.98 million and accrued income of Baht 2.49 million and Baht 1.66 million, respectively.

GROUP LEASE PUBLIC COMPANY LIMITED
NOTES TO THE FINANCIAL STATEMENTS (CONT.)
DECEMBER 31, 2006 AND 2005

6. FACTORING CONTRACT RECEIVABLES, NET

Factoring Contract Receivables, Net Consisted of :

	Baht	
	2006	2005
Factoring Contract Receivables	4,697,435.70	4,865,495.97
Accrued Factoring Contract Income	222,934.72	222,934.72
<u>Less</u> Allowance for Doubtful Debts	(4,920,370.42)	(5,088,430.69)
Factoring Contract Receivables, Net	-	-

The whole amount of factoring contract receivables as at December 31, 2006 and 2005, represent debtors that are more than 12 months overdue. The Company set up this whole amount as an allowance for doubtful debt for such debtors.

7. PERSONAL LOAN RECEIVABLES, NET

Personal Loan Receivables, Net Consisted of :

	Baht	
	2006	2005
Personal Loan Receivables	-	11,815
Terminated Contracts of Personal Loan Receivables	3,000.00	16,278
<u>Add</u> Accrued Personal Loan Income	1,302.80	7,547.12
<u>Less</u> Unearned Income	(1,302.72)	(11,462.15)
<u>Less</u> Allowance for Doubtful Debts	(3,000.08)	(24,177.97)
Personal Loan Receivables , Net	-	-

As at December 31, 2006 and 2005, the whole amount covered the credits granted to the Company's old customers with the interest rate of 1 % per month plus administration fee at 5% of the credit amount, which must not be less than Baht 500.00 per credit.

GROUP LEASE PUBLIC COMPANY LIMITED
NOTES TO THE FINANCIAL STATEMENTS (CONT.)
DECEMBER 31, 2006 AND 2005

8. LOANS, NET

Loans, Net Consisted of:

	Baht	
	2006	2005
Promissory Notes	15,120,139.13	15,123,199.59
<u>Less</u> Allowance for Doubtful Debts	<u>(15,120,139.13)</u>	<u>(15,123,199.59)</u>
Loans , Net	<u>-</u>	<u>-</u>

The Company charges interest on these loans at the rate of MOR + MARGIN per annum and they are personally guarantees.

9. ASSETS FORECLOSED

Assets Foreclosed Consisted of:

	Baht	
	2006	2005
Assets Foreclosed	6,338,828.57	8,842,397.16
<u>Less</u> Allowance For Diminution In Value	<u>(2,955,264.15)</u>	<u>(3,999,261.72)</u>
Net	<u>3,383,564.42</u>	<u>4,843,135.44</u>

GROUP LEASE PUBLIC COMPANY LIMITED
NOTES TO THE FINANCIAL STATEMENTS (CONT.)
DECEMBER 31, 2006 AND 2005

10. PROPERTY, PLANT AND EQUIPMENT, NET

Property, Plant and Equipment, Net Consisted of:

	Baht			
	As at December	During the period		As at December
	31, 2005	Increase	Decrease	31, 2006
Cost :				
Land	21,392,175.00	-	-	21,392,175.00
Building	38,475,892.99	-	-	38,475,892.99
Building Improvement and Leased Area	4,552,757.42	7,985.00	-	4,560,742.42
Air Conditioners	5,378,150.64	-	-	5,378,150.64
Telephone and Equipment	2,038,087.54	72,112.02	(1,060,912.69)	1,049,286.87
Computer and Equipment	12,719,896.76	623,382.50	(7,546,976.46)	5,796,302.80
Furniture and Office Supplies	12,890,033.18	129,906.75	(275,635.71)	12,744,304.22
Vehicles	4,874,304.65	1,043,853.27	(622,347.91)	5,295,810.01
Total	102,321,298.18	1,877,239.54	(9,505,872.77)	94,692,664.95
Accumulated :				
Building	(23,288,017.26)	(1,923,794.64)	-	(25,211,811.90)
Building Improvement and Leased Area	(4,219,669.22)	(157,888.08)	-	(4,377,557.30)
Air Conditioners	(5,377,777.42)	(333.22)	-	(5,378,110.64)
Telephone and Equipment	(1,617,409.12)	(159,740.54)	1,060,911.69	(716,237.97)
Computer and Equipment	(11,852,694.04)	(727,203.92)	7,546,967.30	(5,032,930.66)
Furniture and Office Supplies	(12,599,541.32)	(107,297.13)	275,635.71	(12,431,202.74)
Vehicles	(3,431,131.41)	(857,970.23)	622,344.91	(3,666,756.73)
Total	(62,386,239.79)	(3,934,227.76)	9,505,859.61	(56,814,607.94)
Property, plant and Equipment, Net	39,935,058.39			37,878,057.01

As at December 31, 2006 and 2005, plant and equipment at cost value of Baht 26.48 million and Baht 35.08 million, respectively were fully depreciated but still in use.

The Company had pledged its land including construction thereon as collateral to secure loans as detailed in notes to financial statements No.12.

Depreciation for the years ended on December 31, 2006 and 2005 were the amount of Baht 3.93 million and Baht 3.60 million, respectively.

GROUP LEASE PUBLIC COMPANY LIMITED
NOTES TO THE FINANCIAL STATEMENTS (CONT.)
DECEMBER 31, 2006 AND 2005

11. DEFERRED INCOME TAX AND CORPORATE INCOME TAX

Deferred Income Tax And Corporate Income Tax Consisted of:

	Baht	
	2006	2005
11.1 Deferred Income Tax Asset		
Allowance for Doubtful Debts	26,792,487.01	21,783,490.89
Allowance for Diminution in Value of Foreclosed Assets	738,816.04	999,815.43
Total	<u>27,531,303.05</u>	<u>22,783,306.32</u>
	Baht	
	2006	2005
11.2 Main Components of Corporate Income Tax Expense (Revenue)		
Profit before Corporate Income Tax	108,677,922.57	113,061,051.26
Entries Adjusted to Arrive at Taxable Profit		
Expenses - not Tax Deductible	23,744,754.73	29,495,536.53
Tax Privileged Revenue and Expenses	(586,017.70)	(36,630.04)
Expenses (Reversal) - Tax Deductible	(1,052,413.72)	(1,697,529.21)
Revenue (Reversal) - Tax Deductible	(82,736.21)	-
Taxable profit	<u>130,701,509.67</u>	<u>140,822,428.54</u>
Payable (Receivable) Corporate Income Tax	32,675,377.42	35,205,607.13
Deferred Corporate Income Tax from Temporary		
Differences and Reversals	(4,747,996.73)	(7,373,884.13)
Deferred Corporate Income Tax Incurred From Decreased		
Tax Rate From 30% to 25%	-	3,081,884.45
Corporate Income Tax Expenses (Revenues)	<u>27,927,380.69</u>	<u>30,913,607.45</u>

GROUP LEASE PUBLIC COMPANY LIMITED
NOTES TO THE FINANCIAL STATEMENTS (CONT.)
DECEMBER 31, 2006 AND 2005

Reconciliations of Corporate Income Tax Expenses (Revenue) with Total Tax Amount Calculated from Accounting Profit are as follows :-

	Baht	
	2006	2005
Profit before Corporate Income Tax	108,677,922.57	113,061,051.26
Corporate Income Tax Calculated at the Rate of 25%	27,169,480.64	28,265,262.81
Tax Impact Expenses Unable to be Classified as Taxable Expenses	904,404.48	(424,382.30)
Tax Impact of Tax Privileged Revenue and Expenses	(146,504.43)	(9,157.51)
Deferred Corporate Income Tax Incurred From Decreased Tax Rate From 30% to 25%	-	3,081,884.45
Corporate Income Tax Expense (Revenue)	27,927,380.69	30,913,607.45

12. BANK OVERDRAFT AND BANK LOAN

As at December 31, 2006 and 2005 the Company has overdraft, loan, acceptances and ovals of bills were pledged by the Company's claimant rights on hire-purchase, and land including construction, already existed and to be existed in the future, to mortgage as collateral to secure the said loan. In addition, the Company's directors also gave their personal guarantees.

As at December 31, 2006 and 2005, the bank loan in amount of Baht 396 million and 500 million, respectively were loans in the form of promissory notes payable on demand and carrying the interest rate at MOR per annum.

13. BILL OF EXCHANGE

Bill of Exchange Consisted of :

	Baht	
	2006	2005
Bill of Exchange	100,000,000.00	100,000,000.00
<u>Less</u> Deferred Discount Paid	(882,352.90)	(124,917.26)
Net	99,117,647.10	99,875,082.74

On October 16, 2006 the Company has issued 10 non-secure bill of exchange to open - end fund with the maturity period of 120 day and the interest rate at 7.50% per annum.

As at December 31, 2005 the Company has issued 3 non-secure bills of exchange to an open-end fund with the maturity period of 268 days and the interest rate at 3.60% per annum and the company has repaid to bills of exchange at all on Quarter 2 in 2006.

GROUP LEASE PUBLIC COMPANY LIMITED
NOTES TO THE FINANCIAL STATEMENTS (CONT.)
DECEMBER 31, 2006 AND 2005

14. LOANS FROM DIRECTOR

Loans from Director Consisted of:

	Baht	
	2006	2005
Balance, Beginning of the period	8,000,000.00	8,000,000.00
Additional loan during the period	19,806,000.00	-
Deduction from paid loan during the period	(27,806,000.00)	-
Balance, End of year	-	8,000,000.00

Loans from director were in the form of promissory note with interest rate at MOR per annum and due at call.

15. LONG-TERM LOANS, NET

	Baht	
	2006	2005
Ending balance	100,000,000.00	-
<u>Less</u> Current portion	(49,980,000.00)	-
Net	50,020,000.00	-

On June 14, 2006, the company agreed to loan from a commercial bank in the amount of Baht 100 million. The loans have repayment every month that start at 13th month and finish in two (2) years afterwards, payable. Interest rate is MLR+0.5% per annum afterwards, payable every month.

16. DIVIDENDS PAYMENT

In accordance with the minutes of the shareholders' annual general meeting for year 2006 held on April 25, 2006, it was resolved that the Company would pay dividends from the operating result of year 2005 to the Company's shareholders at Baht 1.20 per share in amount of Baht 54.0 million and appropriated for additional legal reserve for the year 2005 at Baht 4.15 million, which was not less than 5% of net annual profit, because the legal reserve held less than 10% of the Company's authorized share capital.

In accordance with the minutes of the shareholders' annual general meeting for year 2005 held on March 25, 2005, it was resolved that the Company would pay dividends from the operating result of year 2004 to the Company's shareholders at Baht 0.50 per share in amount of Baht 22.50 million and appropriated for additional legal reserve for the year 2004 at Baht 3.91 million, which was not less than 5% of net annual profit, because the legal reserve held less than 10% of the Company's authorized share capital.

GROUP LEASE PUBLIC COMPANY LIMITED
NOTES TO THE FINANCIAL STATEMENTS (CONT.)
DECEMBER 31, 2006 AND 2005

17. LEGAL RESEVE

Under the Public Limited Companies Act. B.E. 2535, the Company has to appropriate a part of net annual profit for legal reserve fund of not less than 5% of net annual profit less any accumulated loss (if any) until the reserve fund reaches than 10% of the Company's authorized share capital and this appropriation for the said reserve must be made once approved by the resolution of the shareholders meeting.

18. EMPLOYEE BENEFIT

The Company established an employee provident fund in accordance with the Provident Fund Act B.E. 2530 and it was registered and approved by the Ministry of Finance on March 13, 1992. By this set up, the employees and the Company have to contribute to the fund in accordance with its regulation. The fund is managed by appointed external manager. Contribution made by the Company is treated as an expense item in the income statement.

19. CONTINGENT LIABILITY

As at December 31, 2006 and 2005, the Company has the contingent liability as follows:

	Baht	
	2006	2005
Letter of Guarantee - electricity	218,000.00	218,000.00

20. EARNINGS PER SHARE

Basic earnings per share is calculated by dividing the net profit for the period by the weighted average number of ordinary shares which are issued and paid-up during the period.

	2006	2005
Net profit for the period (Baht)	80,750,541.88	82,147,443.81
Weighted average number of ordinary shares (Shares)	45,000,000	45,000,000
Basic earnings per share (Baht per share)	1.79	1.83

GROUP LEASE PUBLIC COMPANY LIMITED
NOTES TO THE FINANCIAL STATEMENTS (CONT.)
DECEMBER 31, 2006 AND 2005

21. FINANCIAL INSTRUMENTS

The Company has 3 important financial risks, which are risk on credit provision, risk on interest rate, and risk on exchange rate. However, the Company management believes that none of those financial instrument risks are materially significant.

Risk on Credit Provision

The Company upholds risk on credit provision, because the Company has account receivables from hire-purchase and installment sales. However, the Company has policy to hedge against such risk by demanding credit guarantors, and in case of doubtful accounts, the Company has set up allowance for doubtful account.

Risk on Interest Rate

Risk on interest rate arises from the fluctuation of interest rate in the future. Since most of the Company's bank overdrafts, loans from banks and financial institutions, and contracts carry the floating rates, the Company does not hold any financial instruments to prevent such risk as those loans will be mature within 1 year.

Risk on Foreign Exchange Rates

The Company has no exposure to risk on foreign exchange rates, because the Company has no foreign currency transaction.

Fair Value

Financial assets and liabilities, which are shown in the balance sheets, have book values close to their approximate fair values, since these financial assets and liabilities are short-term bearing interest rate close to the market rate.

22. PRESENTATION OF SEGMENTED FINANCIAL INFORMATION

The Company's business operations concern with hire-purchase, installment sales, personal loans, financial lease, and factoring contracts. All activities are taken as those belong to sectoral business whose performance is evaluated and is operated in only one geographical location, i.e. Thailand. As such, all of the income, profits and assets as reflected in these financial statements pertain to the aforementioned business sector and geographical location only.

23. APPROVAL OF FINANCIAL STATEMENTS

These financial statements have been approved by the Company's director of authorized on February 5, 2007.

Confirmation for accuracy and completeness of audit fee
Year ended December 31, 2006

Audit fee		Auditor's name	Audit fee
Item No.	Company		
1	Group Lease Public Co., Ltd	Mr. Pojana Asavasontichai	526,734.00
	Total Audit Fee		526,734.00

According to above information, it is illustrated

☒ Accuracy and Completely, I hereby confirm that there is no other fee/service which I acknowledge, gave to me, my company, and related person/company.

☐ Inaccurate and Incomplete, due to _____

With this information, I confirm that such information of audit fee and non-audit fee which the Company and its subsidiaries paid to me, my company, and related person/company, are presented accuracy and completely.



(Mr. Pojana Asavasontichai)
DHARMNITI AUDITTING CO., LTD.
Auditor of Group Lease Public Co., Ltd.