

สารบัญ

	หน้า
สารจากประธานกรรมการ	2
สารจากกรรมการผู้จัดการ	3
รายงานของคณะกรรมการตรวจสอบ	4
ข้อมูลทั่วไป	6
ข้อมูลทางการเงิน	7
ลักษณะการประกอบธุรกิจ	7
ปัจจัยความเสี่ยง	9
โครงสร้างการถือหุ้นและการจัดการ	11
รายการระหว่างกัน	31
ฐานะการเงินและผลการดำเนินงาน	32
รายงานของผู้สอบบัญชี	43
งบการเงิน	44

Content

	Page
Message from the Chairman	65
Managing Director's Message	66
Audit Committee's Report	67
General Information	69
Summary Financial Position and Operating Results	70
The Nature of Business	70
Risk Factors	72
Shareholders and Management	73
Related Company Transactions	88
Financial Position and Operating Results	89
Auditors' Report	99
Financial Statement	100

สารจากประธานกรรมการ

เรียนท่านผู้ถือหุ้น

ปี 2548 ที่ผ่านมา ผลการดำเนินงานสิ้นสุด ณ วันที่ 31 ธันวาคม 2548 บริษัทฯ มีรายได้รวม 397 ล้านบาท (เพิ่มขึ้นร้อยละ 42 จากปีก่อน) และมีกำไรสุทธิ 82 ล้านบาท (เพิ่มขึ้นร้อยละ 55 จากปีก่อน)

ปี 2549 คาดว่าเศรษฐกิจของไทยจะเติบโตในอัตราลดตัว จากปัจจัยลบทางด้านราคาน้ำมัน อัตราดอกเบี้ยขาขึ้น เศรษฐกิจโลก อัตราแลกเปลี่ยน การก่อการร้าย และโรคระบาด ขณะเดียวกันปัจจัยบวกทางด้านการลงทุนในโครงสร้างพื้นฐาน น่าจะเป็นตัวขับเคลื่อนที่สำคัญ รวมทั้งการส่งออกและการฟื้นตัวของการท่องเที่ยว มาช่วยสนับสนุน

อุตสาหกรรมรถจักรยานยนต์ ยังเป็นอุตสาหกรรมที่มีการเติบโตอย่างต่อเนื่อง คาดว่าน่าจะรักษาระดับอยู่ได้ แม้ว่าจะมีผลกระทบจากปัจจัยบวกและลบดังกล่าวข้างต้น ปี 2549 นี้บริษัทฯ ได้ตั้งเป้าหมายในเรื่องของการเติบโตอย่างมั่นคง และการขยายฐานลูกค้า เพื่อการเพิ่มยอดขายขึ้น

คณะกรรมการบริษัท ตระหนักและให้ความสำคัญต่อการกำกับดูแลกิจการที่ดี ด้วยความเชื่อมั่นว่า การดำเนินการตามแนวทางดังกล่าวจะเป็นประโยชน์ต่อการดำเนินธุรกิจ สร้างความเจริญเติบโตอย่างมั่นคง ตลอดจนเป็นการเสริมสร้างความโปร่งใส และสร้างความเชื่อมั่นแก่ผู้ถือหุ้น และผู้เกี่ยวข้องทุกฝ่าย

ในนามของคณะกรรมการบริษัท กระผมขอขอบคุณ ลูกค้า ผู้ขาย พนักงานบริษัทฯ และที่สำคัญที่สุดผู้ถือหุ้น ซึ่งเชื่อมั่นในการทำงานอย่างเต็มความสามารถขององค์กร

ขอแสดงความนับถือ



นายสามารถ จิระดำรง
ประธานกรรมการ

สารจากกรรมการผู้จัดการ

ในปี 2548 บริษัท กรู๊ปอีส จำกัด (มหาชน) สามารถประสบความสำเร็จในการขยายสินเชื่อให้บริการเช่าซื้อรถจักรยานยนต์เพิ่มขึ้น และมีผลประกอบการเป็นที่น่าพอใจภายใต้สถานะการณ์ สภาพเศรษฐกิจที่ผันผวน ซึ่งได้รับผลกระทบจากเหตุการณ์ สึนามิ เมื่อวันที่ 26 ธันวาคม 2547 ไข่หวัดนก สถานการณ์ความไม่สงบใน 3 จังหวัดชายแดนภาคใต้ และการแข่งขันสูงจากผู้เข้ามาใหม่ในอุตสาหกรรมบริการให้เช่าซื้อรถจักรยานยนต์

ความสำเร็จที่เกิดขึ้นเพราะได้รับการสนับสนุนด้วยดีจากท่านผู้ถือหุ้น ลูกค้า ผู้ผลิตและตัวแทนจำหน่ายรถจักรยานยนต์ สถาบันการเงิน ตลอดจนพันธมิตรทางการค้า และผู้เกี่ยวข้องทุกฝ่าย การกำกับดูแลกิจการจากคณะกรรมการอิสระที่เน้นความโปร่งใสและระบบควบคุมภายในที่มีประสิทธิภาพเหมาะสม ตลอดจนผู้บริหารและพนักงานทุกท่านที่ได้ปฏิบัติหน้าที่อย่างเต็มกำลังความสามารถ เสียสละทุ่มเททั้งแรงกายและแรงใจ ส่งผลให้บริษัทฯ สามารถบรรลุเป้าหมายและเจริญก้าวหน้าอย่างยั่งยืน จึงขอขอบคุณ มา ณ โอกาสนี้

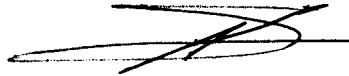

นายอานอง ประเสริฐวุฒิ
กรรมการผู้จัดการ

รายงานคณะกรรมการตรวจสอบ

คณะกรรมการตรวจสอบ บริษัท กรู๊ปปลัส จำกัด(มหาชน) ประกอบด้วยกรรมการอิสระ จำนวน 3 ท่าน ได้แก่ พลตำรวจเอก วสิษฐ เดชกุญชร เป็นประธานคณะกรรมการ นายสาธิต รังคสิริ และนายลิขิต ศิริনারัตน์ เป็นกรรมการ

คณะกรรมการตรวจสอบได้ปฏิบัติหน้าที่ตามข้อบังคับว่าด้วยคณะกรรมการตรวจสอบ โดยได้รับการอนุมัติจากที่ประชุมใหญ่สามัญผู้ถือหุ้น ประจำปี 2547 เมื่อวันที่ 23 กุมภาพันธ์ 2547 ซึ่งเป็นไปตามข้อกำหนดของสำนักงาน กสท. รวมถึงการรายงานต่อคณะกรรมการบริษัทฯ เกี่ยวกับการสอบทานรายงานทางการเงินของบริษัทฯ ให้มีการปฏิบัติตามมาตรฐานทางบัญชีอย่างถูกต้องและเพียงพอ สอบทานให้บริษัทฯ มีระบบการควบคุมภายในที่เหมาะสมและมีประสิทธิผล สอบทานให้บริษัทฯ ปฏิบัติตามข้อกำหนดและกฎหมายที่เกี่ยวข้อง รวมทั้งพิจารณาคัดเลือกเสนอแต่งตั้งผู้สอบบัญชีและเสนอค่าสอบบัญชีของบริษัทฯ

ในรอบปี 2548 คณะกรรมการตรวจสอบได้เข้าร่วมประชุมกับฝ่ายบริหาร และผู้ตรวจสอบภายในเพื่อประเมินระบบการควบคุมภายในโดยการซักถามข้อมูลจากฝ่ายบริหาร และผู้ตรวจสอบภายใน ในด้านต่างๆ ที่สำคัญ 7 ด้าน ได้แก่

- ฝ่ายสินเชื่อและการตลาด
- ฝ่ายบริการเรียกเก็บ
- ระบบลูกหนี้
- ระบบเจ้าหนี้
- ระบบทรัพย์สิน
- การปฏิบัติงานแผนกยานยนต์
- การปฏิบัติงานแผนกมาตรฐานและระบบงาน

ได้มีการสอบทานความเหมาะสมและประสิทธิภาพของระบบการควบคุมภายใน ทั้ง 7 ด้านดังกล่าวข้างต้น ร่วมกับผู้ตรวจสอบภายใน และผู้ตรวจสอบบัญชี รวมถึงให้คำแนะนำกับฝ่ายบริหาร ในการผลักดันให้บริษัทฯ มีการบริหารความเสี่ยง ตลอดจนการจัดการความเสี่ยงที่เพียงพอ เพื่อให้การดำเนินงานมีประสิทธิภาพมากยิ่งขึ้น พร้อมทั้งส่งเสริมให้บริษัทฯ ดำเนินงานในทิศทางตามกฎหมาย และข้อบังคับที่เกี่ยวข้อง

ได้พิจารณาสอบทานงบการเงินรายไตรมาส และงบการเงินประจำปี 2548 ร่วมกับฝ่ายบริหารและผู้สอบบัญชี เพื่อให้มั่นใจว่า รายงานทางการเงินได้จัดทำขึ้นอย่างถูกต้องตามที่ควร ตามหลักการบัญชีที่รับรองโดยทั่วไป พร้อมทั้งให้ข้อสังเกต และข้อเสนอแนะแนวทางการแก้ไขการดำเนินการ เพื่อให้เกิดประโยชน์แก่บริษัทฯ ต่อไป

พิจารณาการทำการรายการระหว่างกันของบริษัทฯ ให้มีความสมเหตุสมผลและเป็นธรรม ทั้งเงื่อนไข และราคาเพื่อประโยชน์สูงสุดของบริษัทฯ ตามเกณฑ์ ที่ตลาดหลักทรัพย์แห่งประเทศไทยกำหนด

พิจารณาแผนการตรวจสอบภายใน โดยว่าจ้างให้บริษัท แท็กซ์ สเปเชียลลิสต์ จำกัด เป็นผู้ดำเนินการตรวจสอบภายใน ผู้ตรวจสอบภายในได้มีการรายงานตรงต่อคณะกรรมการตรวจสอบ พบว่าไม่มีประเด็นที่เป็นนัยสำคัญ อีกทั้งได้รับความร่วมมือจากทุกหน่วยงานในการตรวจสอบเป็นอย่างดี พร้อมทั้งมอบหมายให้ผู้บริหารของบริษัทฯ ตรวจสอบติดตามและดำเนินการปรับปรุง ในประเด็นหัวข้อที่ผู้ตรวจสอบภายในแนะนำ และรายงานตรงต่อคณะกรรมการตรวจสอบ เพื่อให้มีระบบการควบคุมภายในที่ดี

คณะกรรมการบริษัทฯ ได้ร่วมกันพิจารณาสอบถามผลการประเมินความเพียงพอของระบบควบคุมภายในของบริษัทฯ ที่ผ่านการพิจารณาร่วมกันของคณะกรรมการตรวจสอบ ผู้บริหาร และผู้ตรวจสอบภายใน แล้วเห็นชอบโดยรวมว่า บริษัทฯ มีระบบการควบคุมภายในที่ดี เพียงพอ และเหมาะสมกับสภาพธุรกิจ มีการกำกับดูแลกิจการที่มีความโปร่งใส



พลตำรวจเอก วสิษฐ เดชกุญชร
ประธานคณะกรรมการตรวจสอบ

1. ข้อมูลทั่วไป

1.1 ข้อมูลทั่วไป

ชื่อบริษัทที่ออกหลักทรัพย์	: บริษัท กรู๊ปลีส์ จำกัด (มหาชน) (“บริษัทฯ”)
ทะเบียนเลขที่	: 0107537000327 (เดิมเลขที่ บมจ. 279)
ประกอบธุรกิจ	: ให้บริการสินเชื่อเช่าซื้อรถจักรยานยนต์
ที่ตั้งสำนักงานใหญ่	: 63 ซอย 1 ถนนเทศบาลนิมิตใต้ แขวงลาดยาว เขตจตุจักร กรุงเทพมหานคร 10900
ทุนจดทะเบียน	: 225,000,000 บาท
ทุนที่ออกและชำระแล้ว	: 225,000,000 บาท
ชนิดของหุ้น	: หุ้นสามัญจำนวน 45,000,000 หุ้น มูลค่าหุ้นที่ตราไว้หุ้นละ 5.00 บาท
Home Page	: www.grouplease.co.th
E-mail	: glpcl@grouplease.co.th
โทรศัพท์	: 0-2580-7555
โทรสาร	: 0-2954-2902-3

1.2 นิติบุคคลที่บริษัทฯ ถือหุ้นตั้งแต่ร้อยละ 10 ขึ้นไปของจำนวนหุ้นที่จำหน่ายได้แล้วทั้งหมด - ไม่มี -

1.3 บุคคลอ้างอิงอื่น ๆ

ประเภทหลักทรัพย์	: หุ้นสามัญ
นายทะเบียนหลักทรัพย์	: บริษัท ศูนย์รับฝากหลักทรัพย์ (ประเทศไทย) จำกัด 62 อาคารตลาดหลักทรัพย์แห่งประเทศไทย ชั้น 4,6-7 ถนนรัชดาภิเษก แขวงคลองเตย เขตคลองเตย กรุงเทพมหานคร 10110 โทร. 0-2229-2800 โทรสาร. 0-2359-1259
Call center	: 0-2229-2888
Website	: http://www.tsd.co.th
ผู้สอบบัญชี	: นางสาวสุกัญญา สุธีประเสริฐ ผู้สอบบัญชีรับอนุญาตเลขที่ 5063 บริษัท สำนักงาน เอ เอ็ม ซี จำกัด ชั้นที่ 19 ยูนิต 4 อาคารสีลมคอมเพล็กซ์ 191 ถนนสีลม แขวงบางรัก กรุงเทพมหานคร 10500 โทร. 0-2231-3980-7 โทรสาร. 0-2231-3988
ที่ปรึกษาทางกฎหมาย	: นายกัปตัน จีระเศรษฐ์ 63 ซอย 1 ถนนเทศบาลนิมิตใต้ แขวงลาดยาว เขตจตุจักร กรุงเทพมหานคร 10900 โทร. 0-2580-7555 โทรสาร. 0-2954-2902-3

2. ข้อมูลทางการเงินโดยสรุปของบริษัทฯ

อัตราส่วนทางการเงินที่สำคัญที่สะท้อนถึงฐานะการเงินและผลการดำเนินงานของบริษัทฯ

	ปี 2548	ปี 2547	ปี 2546
อัตราส่วนแสดงความสามารถในการทำกำไร (Profitability Ratio)			
อัตราดอกเบี้ยรับ (%)	38.54%	38.17%	36.89%
อัตราดอกเบี้ยจ่าย (%)	5.56%	6.06%	6.59%
ส่วนต่างอัตราดอกเบี้ย (%)	32.98%	32.11%	30.31%
อัตรากำไรสุทธิ (%)	20.66%	18.97%	18.20%
อัตราผลตอบแทนผู้ถือหุ้น (%)	20.72%	19.62%	30.80%
อัตราส่วนแสดงประสิทธิภาพในการดำเนินงาน (Efficiency Ratio)			
อัตราผลตอบแทนจากสินทรัพย์ (%)	8.43%	7.32%	6.40%
อัตราการหมุนของสินทรัพย์ (เท่า)	0.41	0.39	0.35
อัตราส่วนวิเคราะห์นโยบายการเงิน (Financial Policy Ratio)			
อัตราส่วนหนี้สินต่อส่วนผู้ถือหุ้น (เท่า)	1.66	1.22	2.65
อัตราส่วนเงินให้กู้ยืมเงิน (เท่า)	1.64	1.44	1.05
อัตราการจ่ายเงินปันผล (%)*	NA.	42.52	130.69%
อัตราส่วนคุณภาพสินทรัพย์ (Asset Quality Ratio)			
อัตราส่วนค่าเผื่อหนี้สงสัยจะสูญต่อสินเชื่รวม (%)	5.91%	5.11%	9.16%
อัตราส่วนหนี้สูญต่อสินเชื่รวม (%)	2.69%	3.62%	9.83%
อัตราส่วนเงินให้สินเชื่อที่หุ้ดรับรู้อยู่ได้ต่อสินเชื่รวม (%)	4.59%	5.50%	11.17%

3. ลักษณะการประกอบธุรกิจ

3.1 ประวัติความเป็นมา

บริษัท กรุ๊ปอีสท์ จำกัด (มหาชน) เริ่มจดทะเบียนจัดตั้งบริษัทฯ เมื่อวันที่ 6 พฤษภาคม 2529 ด้วยทุนจดทะเบียน 1 ล้านบาท โดยกลุ่มตระกูลเหลืองรังษี ดำเนินธุรกิจให้เช่าซื้อรถยนต์ ในเขตกรุงเทพฯ ปริมณฑล และต่างจังหวัดต่อมาในช่วงปลายปี 2532 ถึงช่วงต้นปี 2533 กลุ่มคุณณรงค์ชัย บุนปาน และกลุ่มคุณอนุศักดิ์ อินทรภูวศักดิ์ ได้เข้ามาซื้อกิจการจากผู้ถือหุ้นเดิม และได้ชักนำคุณสามารถ จิระดำรง ซึ่งมีประสบการณ์จากธุรกิจเช่าซื้อมาเป็นเวลานานมาดำรงตำแหน่งกรรมการผู้จัดการ บริษัทฯ ได้จดทะเบียนเพิ่มทุนจาก 1 ล้านบาท เป็น 10, 20, 40 และ 100 ล้านบาท ในปี 2531, 2532, 2533 และ 2536 ตามลำดับ

ในปี 2533 ธุรกิจให้เช่าซื้อรถจักรยานยนต์ขยายตัวอย่างรวดเร็ว และมีแนวโน้มขยายตัวอย่างต่อเนื่อง บริษัทฯ ได้มีบุคลากรที่มีความพร้อม ด้วยความรู้ความสามารถ ประสบการณ์ และความชำนาญในด้าน การให้เช่าซื้อรถจักรยานยนต์มากกว่า 10 ปี บริษัทฯ เริ่มขยายธุรกิจทางด้านให้เช่าซื้อรถจักรยานยนต์เต็มตัว และชะลอการให้เช่าซื้อรถยนต์ หลังจากนั้น บริษัทฯ ได้ขยายธุรกิจ สินเชื่อให้เช่าซื้อ ได้แก่ รถบรรทุก รถเครื่องจักรกล และ แท่นพิมพ์ และยังได้ขยายธุรกิจ สัญญาเช่าทางการเงิน สัญญาโอนสิทธิเรียกร้อง สินเชื่อขายผ่อนชำระ และสินเชื่อเงินสดส่วนบุคคล

ตั้งแต่ปี 2547 บริษัทฯ ให้บริการสินเชื่อเช่าซื้อรถจักรยานยนต์อย่างเฉิดฉาย สำหรับปี 2548 บริษัทฯ มีส่วนแบ่งทางการตลาดในเขตกรุงเทพฯ และปริมณฑล ร้อยละ 6.43 ในปี 2548 จัดอยู่ในหนึ่งในห้าของผู้ให้บริการสินเชื่อเช่าซื้อรถจักรยานยนต์ และได้ขยายสินเชื่อไปยังจังหวัดอยุธยา โดยมีส่วนแบ่งการตลาดประมาณร้อยละ 21 ในปี 2548 จัดอยู่ในหนึ่งในสามของผู้ให้บริการสินเชื่อเช่าซื้อรถจักรยานยนต์

3.2 ภาพรวมการประกอบธุรกิจของบริษัทฯ

ในปี 2548 ธุรกิจหลักของบริษัทฯ คือ ให้บริการสินเชื่อเช่าซื้อรถจักรยานยนต์ใหม่เท่านั้น โดยรถจักรยานยนต์ที่บริษัทฯ ให้สินเชื่อเช่าซื้อส่วนใหญ่จะเป็นรถญี่ปุ่นเฉลี่ยราคาคันละประมาณ 35,200 บาท และเป็น

รถจักรยานยนต์ที่มีสภาพคล่องในการซื้อขายสูง ได้แก่ ฮอนด้า ยามาฮ่า ซูซูกิ และkawasaki เป็นต้น ในปัจจุบันรถจักรยานยนต์ที่บริษัทฯ ให้บริการสินเชื่อเช่าซื้อจะมีราคาสูงสุดไม่เกินคันละ 64,000 บาท สำหรับการให้บริการสินเชื่อเงินสด (Personal Loan) และบริการสินเชื่อเครื่องใช้ไฟฟ้าและคอมพิวเตอร์ (Asset Financing) นั้น บริษัทฯ ไม่ได้ให้บริการสินเชื่อดังกล่าวสำหรับลูกค้ารายใหม่แล้ว

นอกจากการให้บริการสินเชื่อเช่าซื้อรถจักรยานยนต์แล้ว บริษัทฯ ยังมีการให้บริการหลังการขายโดยการให้บริการรับต่อภาษีทะเบียนรถจักรยานยนต์ กรมธรรม์ประกันภัย และ พ.ร.บ. ซึ่งเป็นการอำนวยความสะดวกให้แก่ลูกค้า อีกทั้งยังเป็นการเสริมรายได้ให้กับบริษัทฯ อีกทางหนึ่ง ตลอดจนเป็นการคุ้มครองและป้องกันความเสี่ยงที่อาจจะเกิดขึ้นกับทรัพย์สิน ซึ่งเป็นหลักประกันในการให้สินเชื่อของบริษัทฯ ได้

3.3 โครงสร้างรายได้ของบริษัทฯ

รายได้ของบริษัทฯ	ปี 2548		ปี 2547		ปี 2546	
	พันบาท	ร้อยละ	พันบาท	ร้อยละ	พันบาท	ร้อยละ
รายได้จากการให้เช่าซื้อและขายผ่อนชำระ	336,332	84.60	235,322	84.37	214,030	82.11
รายได้สัญญาเช่าทางการเงิน	-	-	26	0.01	247	0.09
รายได้สัญญาโอนสิทธิเรียกร้อง	-	-	-	-	10	0.00
รายได้ดอกเบี้ยจากสินเชื่อเงินสด	44	0.01	2,157	0.77	6,819	2.62
รายได้อื่น	61,187	15.39	41,425	14.85	39,548	15.17
รวม	397,563	100.00	278,930	100.00	260,654	100.00

3.4 ภาวะการแข่งขัน

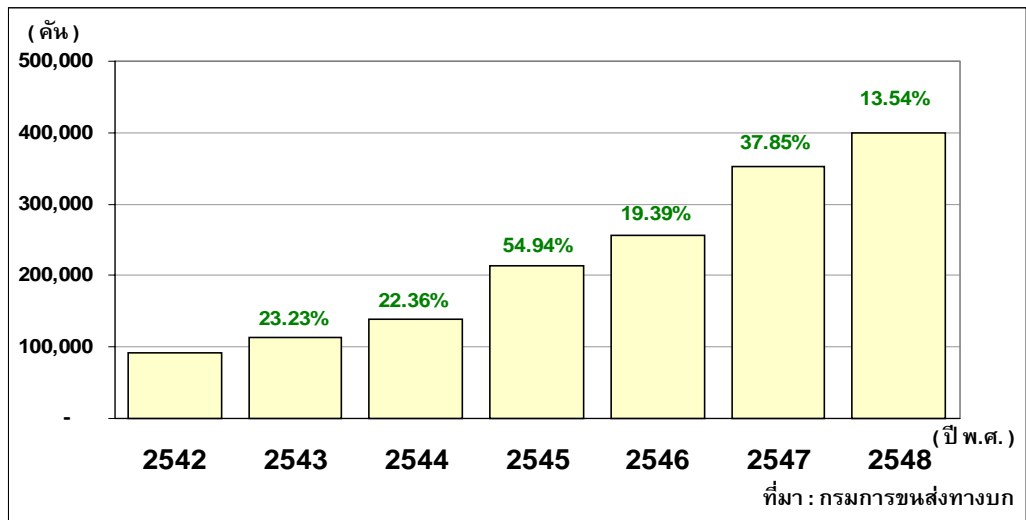

รถจักรยานยนต์ยังคงเป็นยานพาหนะที่ให้ความสะดวกสบาย และรวดเร็ว ภายใต้ภาวะการจราจรที่หนาแน่นในเขตกรุงเทพมหานครและปริมณฑล โดยที่ระบบขนส่งมวลชนต่างๆ ยังไม่สามารถสนองตอบตามความต้องการของประชาชนได้ ทำให้รถจักรยานยนต์ยังคงเป็นทางเลือกหนึ่งที่ใช้ในการเดินทาง หรือดำเนินธุรกิจ ประกอบกับบริษัทผู้ผลิตรถจักรยานยนต์ได้ใช้เทคโนโลยีขั้นสูง และการออกแบบรถจักรยานยนต์ให้สวยงาม ทันสมัย และสะดวกสบายมากขึ้น ตัวอย่างเช่น รถจักรยานยนต์ที่ใช้ระบบเกียร์อัตโนมัติ ซึ่งผู้บริโภคมักมีการตอบสนองเป็นอย่างดี และมีแนวโน้มเพิ่มขึ้นอย่างต่อเนื่อง ทำให้ธุรกิจเช่าซื้อรถจักรยานยนต์เป็นที่น่าสนใจในการลงทุน จะเห็นได้ว่าจากผู้ประกอบการรายใหม่เข้ามาดำเนินธุรกิจให้เช่าซื้อรถจักรยานยนต์เพิ่มขึ้นหลายราย ส่งผลให้ภาวะการแข่งขันในธุรกิจเช่าซื้อรถจักรยานยนต์มีการแข่งขันกันเพิ่มขึ้นเช่นกัน และจากภาวะวิกฤตของราคาน้ำมันของโลก ส่งผลต่อสถานะเศรษฐกิจของประเทศ ดังจะเห็นได้จาก

จำนวนตัวเลขจดทะเบียนรถจักรยานยนต์ในปี พ.ศ.2547 ที่เพิ่มขึ้นจากปี พ.ศ. 2546 ในอัตราร้อยละ 37.85 และในปี พ.ศ.2548 เพิ่มขึ้นจากปี พ.ศ.2547 ในอัตราร้อยละ 13.54

ในปี 2548 ราคาจักรยานยนต์ปรับตัวสูงขึ้นเนื่องจากต้นทุนการผลิตที่สูงขึ้น ส่งผลให้ผู้บริโภคในเขต กรุงเทพฯ และปริมณฑล ซื้อจักรยานยนต์ด้วยวิธีใช้เงินสดซื้อต่อการซื้อด้วยวิธีการเช่าซื้อลดลงจากอัตรา 3:7 เป็น 2:8 เงินค่าน้ำเงินลดลงจากร้อยละ 7 เป็นร้อยละ 4 โดยประมาณ อัตราดอกเบี้ยเงินกู้ยืมธนาคาร (MOR) ณ สิ้นปี เหลือ 5 ธนาคารใหญ่เพิ่มขึ้นจากร้อยละ 5.9 เป็น ร้อยละ 6.8 ในปี 2547 และ 2548 ตามลำดับ

สำหรับปี พ.ศ. 2549 นี้คาดว่าจะลดการจำหน่ายรถจักรยานยนต์ในเขตกรุงเทพฯ และปริมณฑล จะมีแนวโน้มเพิ่มขึ้นจากเดิม แต่จะเป็นการเพิ่มขึ้นในอัตราส่วนที่ใกล้เคียงกับปีก่อน

4. ปัจจัยความเสี่ยง

ปัจจัยความเสี่ยงที่จะมีผลกระทบต่อการดำเนินธุรกิจของบริษัทฯ มีดังนี้ :-

4.1 ความเสี่ยงจากแหล่งเงินทุนภายนอก

ปัจจุบัน บริษัทฯ มีความเสี่ยงจากแหล่งเงินกู้จากธนาคารกรุงศรีอยุธยาเพียงแห่งเดียวในวงเงินกู้ 520 ล้านบาท มาจากเงินเบิกเกินบัญชีธนาคารและตัวสัญญาใช้เงินเรียกคืนเมื่อทวงถาม ณ 31 ธันวาคม 2548 บริษัทฯ ใช้วงเงินสินเชื่อไปเต็มจำนวน และมีดอกเบี้ยจ่ายในปี 2548 เท่ากับ 29.81 ล้านบาท

อัตราดอกเบี้ยของเงินกู้เท่ากับ MOR ของธนาคารกรุงศรีอยุธยา ณ 31 ธันวาคม 2548 MOR เท่ากับร้อยละ 7.00 ต่อปี ซึ่งใกล้เคียงกับอัตราเฉลี่ยของ MOR ของธนาคารใหญ่ห้าแห่งซึ่งเท่ากับร้อยละ 6.80 ต่อปี

บริษัทฯ ได้รับการจัดชั้นเป็นลูกค้าที่ดีของธนาคารดังกล่าวมาโดยตลอดระยะเวลาที่ 19 ปี บริษัทฯ จึงได้รับการสนับสนุนทางการเงินอย่างต่อเนื่องด้วยดีเสมอมา อย่างไรก็ตาม บริษัทฯ มีนโยบายในการลดความเสี่ยงดังกล่าว โดยพยายามจัดหาแหล่งเงินทุนอื่นเพิ่มเติม ในปี 2548 บริษัทฯ ออกตั๋วแลกเงินจำนวน 200 ล้านบาท จำหน่ายให้กับบริษัทหลักทรัพย์จัดการกองทุน ณ 31 ธันวาคม 2548 มียอดคงเหลือจำนวน 100 ล้านบาท ซึ่งจะครบกำหนดชำระในปี 2549

4.2 ความเสี่ยงจากอัตราดอกเบี้ย

รายได้หลักของบริษัทฯ มาจากรายได้เช่าซื้อจักรยานยนต์ ดังนั้นอัตราดอกเบี้ยเงินกู้ที่สูงขึ้นจะมีผลกระทบโดยตรงต่อกำไรของบริษัทฯ ในปี 2548 อัตราส่วนต่างดอกเบี้ยของบริษัทฯ เท่ากับร้อยละ 32.98 ถ้าอัตราดอกเบี้ยเงินกู้สูงขึ้น ต้นทุนของเงินทุนของบริษัทฯ ย่อมสูงขึ้นตาม ในขณะที่อัตราดอกเบี้ยให้เช่าซื้อคงที่ตามระยะเวลาที่กำหนดในสัญญาเช่าซื้อ บริษัทฯ ไม่สามารถผลกำไรระดับทุนดอกเบี้ยที่สูงขึ้นให้กับลูกค้าได้

4.3 ความเสี่ยงจากความไม่สอดคล้องกันระหว่างแหล่งเงินกู้กับระยะเวลาให้เช่าซื้อจักรยานยนต์

เนื่องจากการที่บริษัทฯ มีแหล่งเงินกู้ระยะสั้นเรียกคืนเมื่อทวงถามจากธนาคารกรุงศรีอยุธยาเพียงแห่งเดียว ในขณะที่ระยะเวลาตามสัญญาเช่าซื้อโดยเฉลี่ยอยู่ที่ 27 เดือน บริษัทฯ จึงมีความเสี่ยงหากธนาคารเรียกเงินคืน

จากการที่บริษัทฯ ได้รับการจัดชั้นเป็นลูกค้าที่ดีของธนาคารดังกล่าวมาโดยตลอดระยะเวลาที่ 19 ปี บริษัทฯ จึงได้รับการสนับสนุนทางการเงินอย่างต่อเนื่องด้วยดีเสมอมา อย่างไรก็ตาม บริษัทฯ มีนโยบายในการลดความเสี่ยงดังกล่าว โดยพยายามเพิ่มแหล่งเงินทุนระยะยาวให้สอดคล้องกับการปล่อยสินเชื่อให้เช่าซื้อจักรยานยนต์

4.4 ความเสี่ยงจากกฎข้อบังคับของภาครัฐ

ปัจจุบัน ธุรกิจให้เช่าซื้อรถจักรยานยนต์ยังไม่มีกฎระเบียบมาควบคุมจากธนาคารแห่งประเทศไทย ยกเว้น สำนักงานคณะกรรมการคุ้มครองผู้บริโภค สำนักงานรัฐมนตรี ได้ออกกฎระเบียบเพื่อคุ้มครองผู้บริโภค โดยกำหนดให้สัญญาเช่าซื้อรถจักรยานยนต์เป็นสัญญาที่ถูกควบคุม ตัวอย่างเช่น จำกัดอัตราดอกเบี้ยคิดชำระของผู้บริโภคเรียกเก็บได้ไม่เกินอัตรา MOR + ร้อยละ 10 ต่อปี ของธนาคารกรุงไทย เป็นต้น

เมื่อไรก็ตามที่รัฐบาลออกกฎระเบียบออกมาควบคุมธุรกิจให้เช่าซื้อรถจักรยานยนต์ ย่อมส่งผลกระทบต่อ การดำเนินธุรกิจของบริษัทฯ ในอนาคต ตัวอย่างเช่น จำกัดอัตราดอกเบี้ยเช่าซื้อรถจักรยานยนต์หรือเงินค่าน้ำขึ้นต่ำ เป็นต้น

4.5 ความเสี่ยงจากการดำเนินงานที่ก่อให้เกิดสินเชื่อที่ไม่ก่อให้เกิดรายได้

ปัจจุบันการดำเนินธุรกิจการให้สินเชื่อเช่าซื้อรถจักรยานยนต์นั้นไม่มีข้อจำกัดจากหน่วยงานใด ๆ ของภาครัฐ และเป็นธุรกิจที่ไม่อยู่ภายใต้กฎหมายพิเศษ ดังนั้นในการขายธุรกิจของผู้ประกอบการทุกรายในธุรกิจสินเชื่อเช่าซื้อรถจักรยานยนต์จึงสามารถทำได้เต็มที่ตามศักยภาพของตัวบริษัทเอง ธุรกิจนี้จึงมีความเสี่ยงจากสินเชื่อที่ไม่ก่อให้เกิดรายได้หากขาดความระมัดระวังในการพิจารณาอนุมัติการให้สินเชื่อ และการขาดระบบการควบคุมภายในที่ดี

จากประสบการณ์ที่ผ่านมา การที่ บริษัทฯ เป็นสมาชิกของบริษัท ข้อมูลเครดิตแห่งชาติ จำกัด ซึ่งบริษัทฯ ได้ดำเนินการส่งประวัติการชำระหนี้ของลูกค้าให้ศูนย์ข้อมูลเครดิตทุกเดือน ส่งผลให้แนวโน้มหนี้เสียของ บริษัทฯ ลดลง เนื่องจากเมื่อลูกค้าที่มีความต้องการกู้ยืมเงินจากสถาบันการเงินอื่น หากลูกค้าที่มีประวัติการชำระหนี้จะได้รับการพิจารณาอนุมัติสินเชื่อได้ง่าย ส่วนลูกค้าที่มีประวัติการชำระหนี้ไม่ดีจะถูกปฏิเสธสินเชื่อจนกว่าจะมีการชำระหนี้ที่ค้างทั้งหมดหรือปิดบัญชีให้แก่บริษัทฯ

4.6 ความเสี่ยงจากผลขาดทุนการขายรถจักรยานยนต์ที่ยึดคืนมาไม่คุ้มมูลหนี้

รถจักรยานยนต์ที่ยึดคืนมาได้มาจากการที่ถูกค้ำของ บริษัทฯ มีการผิณัดชำระค่างวดตามสัญญาที่ตกลงกันไว้ อย่างไรก็ตามรถจักรยานยนต์ที่บริษัทฯ ยึดคืนมานั้นจะถูกนำมาขายทอดตลาดหลังจากนั้นอีกประมาณ 15 วัน โดยวิธีการประมูลให้แก่พ่อค้าขายรถมือสองซึ่งส่วนใหญ่จะเป็นพันธมิตรทางธุรกิจที่ติดต่อกันมานานกว่า 10 ปี โดยเป็นร้านค้าในเขตกรุงเทพฯ ปริมณฑล และต่างจังหวัด สำหรับราคาที่ทำการซื้อขายกันจะขึ้นอยู่กับคุณภาพ อายุการใช้งาน และความนิยมของรถจักรยานยนต์ดังกล่าว หลังจากบริษัทฯ ได้รับเงินจากการขายทอดตลาดแล้วยังไม่เพียงพอสำหรับการจ่ายชำระหนี้ บริษัทฯ ยังสามารถเรียกร้องส่วนที่ขาดได้จากลูกค้า หรือผู้ค้ำประกันได้ ในกรณีที่บริษัทฯ ไม่สามารถเรียกร้องส่วนที่เหลือได้นั้น บริษัทฯ จะมีผลขาดทุนจากการขายรถยึดคืน

4.7 ความเสี่ยงจากการที่ผู้ถือหุ้นรายใหญ่มีอิทธิพลต่อการบริหารจัดการ

ผู้ถือหุ้นรายใหญ่ของบริษัทฯ ได้แก่ คุณวรรัชช บุนปาน ซึ่งถือหุ้นเป็นจำนวน 12,790,000 หุ้น คิดเป็นสัดส่วนการถือหุ้นในบริษัทฯ ร้อยละ 28.42 ของทุนจดทะเบียนและเรียกชำระแล้ว 45 ล้านบาท การถือหุ้นจำนวนดังกล่าวไม่อาจทำให้ผู้ถือหุ้นนี้มีอำนาจในการควบคุมและมีอิทธิพลต่อการดำเนินงาน รวมถึงการควบคุมมติที่ประชุมผู้ถือหุ้นสำหรับการดำเนินงานตามปกติได้ ตลอดจนไม่สามารถควบคุมมติที่ประชุมผู้ถือหุ้นกรณีสำคัญที่ต้องได้รับเสียง 3 ใน 4 จากที่ประชุมผู้ถือหุ้น

เพื่อเป็นการถ่วงดุลอำนาจในการบริหาร บริษัทฯ ได้จัดให้มีกรรมการอิสระ 3 คน จากกรรมการทั้งหมดจำนวน 11 คน ซึ่งคิดเป็นร้อยละ 27.3 ของกรรมการทั้งหมด

4.8 ความเสี่ยงด้านการแข่งขันและคู่แข่งรายใหม่เข้ามาในอุตสาหกรรมสินเชื่อให้เช่าซื้อรถจักรยานยนต์

ธุรกิจการให้สินเชื่อเช่าซื้อรถจักรยานยนต์เป็นธุรกิจที่ไม่จำเป็นต้องมีการลงทุนในเครื่องมือและอุปกรณ์สำหรับการดำเนินงานเป็นจำนวนมาก บริษัทฯ เพียงจัดหาแหล่งเงินทุนขนาดใหญ่สำหรับการปล่อยสินเชื่อเท่านั้น จึงเป็นการง่ายที่คู่แข่งรายใหม่จะเข้าและออกเนื่องจากไม่ประสบผลสำเร็จ

การใช้บริการสินเชื่อรถจักรยานยนต์นั้น ผู้จำหน่ายรถจักรยานยนต์ (Dealers) มีส่วนสำคัญในการแนะนำลูกค้าที่ขอสินเชื่อเช่าซื้อรถจักรยานยนต์เพื่อเลือกผู้ให้บริการสินเชื่อเช่าซื้อรถจักรยานยนต์ ดังนั้นบริษัทฯ จึงมีความเสี่ยงที่เกิดจากการที่ผู้จำหน่ายรถจักรยานยนต์ไม่แนะนำลูกค้าให้มาใช้บริการการให้สินเชื่อของบริษัทฯ

การดำเนินธุรกิจของบริษัทฯ จึงต้องมีระบบการตรวจสอบข้อมูลการให้สินเชื่อที่รวดเร็ว ประกอบไปด้วยระบบสารสนเทศที่ครอบคลุมการดำเนินงานของบริษัทฯ และบุคลากรที่มีความรู้ความสามารถ ประสิทธิภาพ รวมถึงความชำนาญเฉพาะด้าน ทำให้บริษัทฯ สามารถดำเนินการอนุมัติสินเชื่อได้ภายใน 1 ชั่วโมง นับเป็นการสร้างความพอใจให้แก่ผู้จำหน่ายรถจักรยานยนต์เป็นอย่างมาก นอกจากนี้ด้วยระบบสารสนเทศที่บริษัทฯ ได้พัฒนาขึ้นเองเพื่อให้สอดคล้องเหมาะสมกับธุรกิจและความชำนาญเฉพาะของบุคลากร บริษัทฯ สามารถให้บริการลูกค้าและร้านค้า ด้านการตรวจสอบยอดปิดบัญชีได้ภายในเวลาอันรวดเร็ว

5. โครงสร้างการถือหุ้นและการจัดการ

5.1 ผู้ถือหุ้น

รายชื่อผู้ถือหุ้นใหญ่ 10 รายแรก ณ วันที่ 31 ธันวาคม 2548

ลำดับที่	รายชื่อผู้ถือหุ้น	จำนวนหุ้นที่ถือ (หุ้น)	คิดเป็นสัดส่วน (ร้อยละ)
1	นายขรรค์ชัย บุนปาน	12,790,000	28.42
2	นายสามารถ จิระดำรง	4,060,000	9.02
3	ธนาคาร กรุงศรีอยุธยา จำกัด (มหาชน) *	4,000,000	8.89
4	นางสุภาพร จันทร์เสรีวิทยา	1,571,300	3.49
5	นายไพโรจน์ สายหุ้ม	1,540,000	3.42
6	นางสันทนา เนตรประภา **	1,540,000	3.42
7	นายเกียรติชัย พงษ์พาณิชย์	1,500,000	3.33
8	นายอนุศักดิ์ อินทรภูวศักดิ์ ***	1,410,000	3.13
9	นายกฤษณ์นทร์ พลาฤทธิ์	1,200,000	2.67
10	นายคลัง ดันติมงคลสุข	1,200,000	2.67
รวม		30,811,300	68.47

หมายเหตุ : * ถือโดยธนาคารกรุงศรีอยุธยา จำกัด (มหาชน) จำนวน 3 ล้านหุ้น

และบริษัท เพลินจิตแอนด์ไวเซอรี่ จำกัด 1 ล้านหุ้น

** ถือโดยนางสันทนา เนตรประภา จำนวน 1,500,000 หุ้นและนายสยาม เนตรประภา จำนวน 40,000 หุ้น

*** ถือโดยนายอนุศักดิ์ อินทรภูวศักดิ์ จำนวน 1,370,000 หุ้นและนายอนุรักษ์ อินทรภูวศักดิ์ จำนวน 40,000 หุ้น

5.2 การจัดการ

5.2.1 โครงสร้างการจัดการ

5.2.1.1 โครงสร้างการจัดการ

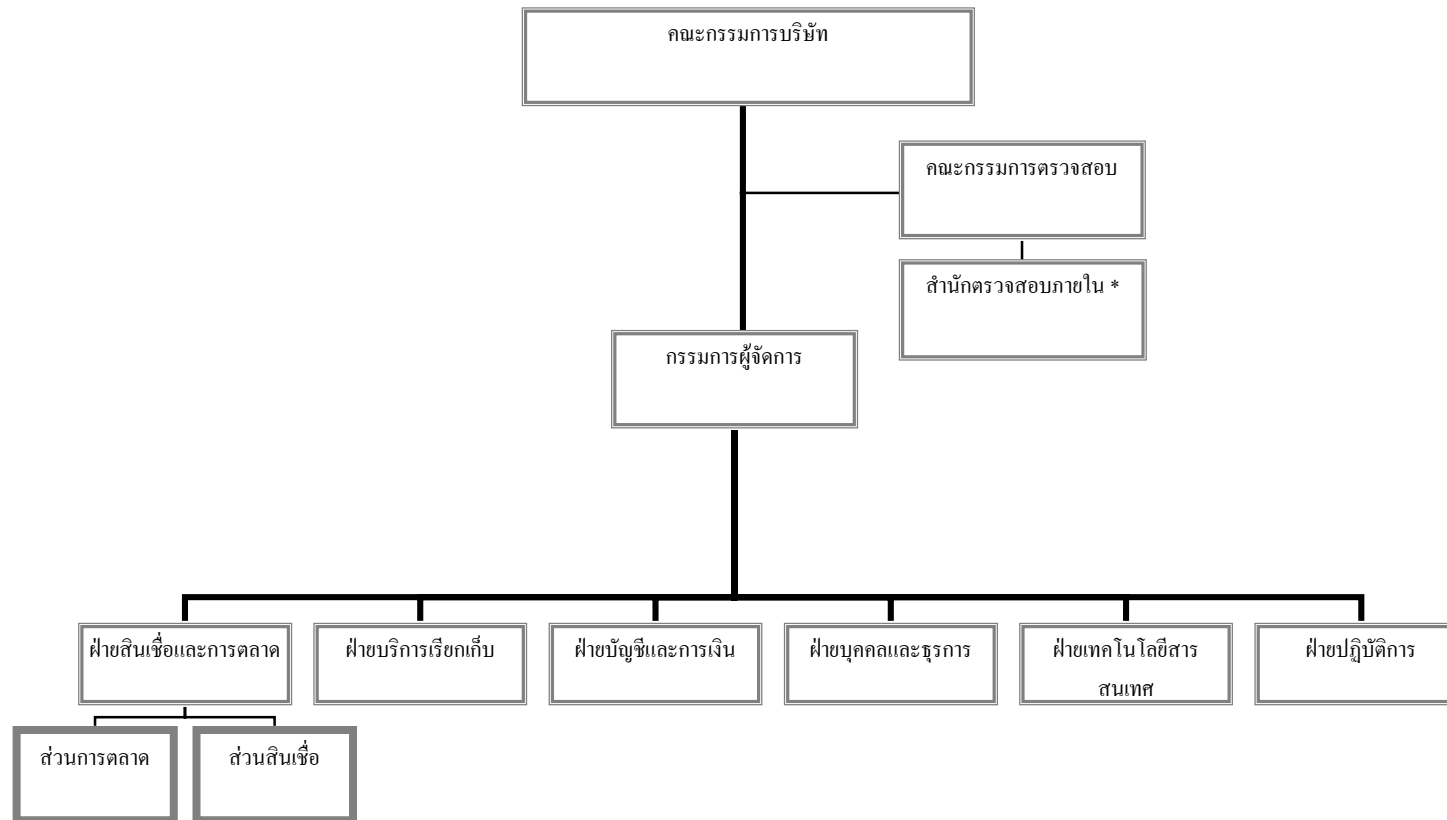

*หมายเหตุ :- ใช้ Outsource

โครงสร้างการจัดการของบริษัท กรุ๊ปส์ จำกัด (มหาชน) มีคณะกรรมการและผู้บริหาร โดยประกอบด้วยกรรมการ 2 ชุด ได้แก่ คณะกรรมการบริษัทฯ และ คณะกรรมการตรวจสอบ ดังนี้

5.2.1.2 คณะกรรมการบริษัท

ณ วันที่ 31 ธันวาคม 2548 คณะกรรมการบริษัทฯ ประกอบด้วยกรรมการจำนวน 11 คน ดังนี้

รายชื่อกรรมการ			ตำแหน่ง
1.	นายสามารถ จิระดำรง		ประธานกรรมการ
2.	นายเกียรติชัย พงษ์พาณิชย์		รองประธานกรรมการ
3.	นายอำนาจ ประเสริฐวุฒิ		กรรมการผู้จัดการ
4.	พลอากาศเอก ประชุม ฉายศิริ		กรรมการ
5.	นายชาติรี ประภาพันธุ์		กรรมการ
6.	นายลิขสิทธิ์ ปานสมจิตต์		กรรมการ
7.	นายประพัฒน์ อภิปัญญา		กรรมการ
8.	นายอนุรักษ์ อินทรภูวศักดิ์		กรรมการ
9.	พลตำรวจเอก วชิรฐ เดชบุญชร		ประธานกรรมการตรวจสอบ และกรรมการอิสระ
10.	นายสาธิต รังคศิริ		กรรมการตรวจสอบและกรรมการอิสระ
11.	นายลิขิต ศิริรัตน์		กรรมการตรวจสอบและกรรมการอิสระ

ทั้งนี้ มีเลขานุการคณะกรรมการบริษัทฯ 2 คน ดังนี้

1. นางวรรณ ใสเจริญวงศ์ เลขานุการคณะกรรมการบริษัทฯ และเลขานุการบริษัทฯ
2. นางสาววัชรภรณ์ เมรุทอง ผู้ช่วยเลขานุการคณะกรรมการบริษัทฯ

กรรมการผู้มีอำนาจลงนาม

กรรมการซึ่งมีอำนาจลงลายมือชื่อแทนบริษัทฯ คือ นายสามารถ จิระดำรง หรือ นายเกียรติชัย พงษ์พาณิชย์ หรือ นายอำนาจ ประเสริฐวุฒิ สองในสามคนลงลายมือชื่อร่วมกันและประทับตราสำคัญของบริษัทฯ

สำหรับอำนาจในการฟ้องร้องดำเนินคดี บังคับคดี การต่อสู้คดี และการดำเนินการกระบวนการพิจารณาทั้งหมดทั้งทางแพ่งและทางอาญา หรือคดีอื่นใด การแจ้งความร้องทุกข์ การถอนคำร้องทุกข์ การยื่นคำขอรับชำระหนี้ และการดำเนินกระบวนการพิจารณาในคดีล้มละลายทั้งหมด ตลอดจนการขอรับคืน ขอกิน เข้าครอบครองซึ่งทรัพย์สินต่าง ๆ ของบริษัทฯ หรือเงินใด ๆ จากพนักงาน เจ้าหน้าที่จากศาลหรือบุคคลใด ๆ ในนามของบริษัทฯ นั้น มอบอำนาจให้ นายสามารถ จิระดำรง ประธานกรรมการ หรือนายอำนาจ ประเสริฐวุฒิ กรรมการผู้จัดการ ลงลายมือชื่อและประทับตราสำคัญของบริษัทฯ

ขอบเขตอำนาจหน้าที่ของคณะกรรมการบริษัทฯ

คณะกรรมการมีอำนาจหน้าที่ในการจัดการบริษัทฯ ให้เป็นไปตามกฎหมาย วัตถุประสงค์ และข้อบังคับของบริษัทฯ ตลอดจนมติของที่ประชุมผู้ถือหุ้นที่ชอบด้วยกฎหมาย ด้วยความซื่อสัตย์สุจริต และระมัดระวังรักษาผลประโยชน์ของบริษัทฯ โดยสรุปอำนาจหน้าที่ที่สำคัญได้ดังนี้

1. จัดให้มีการประชุมผู้ถือหุ้นเป็นการประชุมสามัญประจำปี ภายใน 4 เดือนนับแต่วันสิ้นสุดรอบระยะเวลาบัญชีของบริษัทฯ

2. จัดให้มีการประชุมคณะกรรมการอย่างน้อย 3 เดือนต่อครั้ง
 3. จัดให้มีการทำบัญชีและงบกำไรขาดทุนของบริษัทฯ ณ วันสิ้นสุดรอบระยะเวลาบัญชีของบริษัทฯ ซึ่งผู้สอบบัญชีตรวจสอบแล้ว และนำเสนอต่อที่ประชุมผู้ถือหุ้นเพื่อพิจารณาอนุมัติ
 4. คณะกรรมการบริษัทฯ อาจแต่งตั้งกรรมการผู้จัดการ หรือมอบอำนาจให้บุคคลอื่นใดให้ดำเนินกิจการของบริษัทฯ ภายใต้การควบคุมของคณะกรรมการ หรืออาจมอบอำนาจให้บุคคลดังกล่าวมีอำนาจตามที่คณะกรรมการเห็นสมควรและภายในเวลาที่คณะกรรมการเห็นสมควร และคณะกรรมการอาจยกเลิก เพิกถอน เปลี่ยนแปลง หรือแก้ไขอำนาจดังกล่าวได้ ในกรณีที่คณะกรรมการบริษัทฯ ได้มอบอำนาจให้กรรมการผู้จัดการหรือบุคคลอื่นทำหน้าที่แทนในเรื่องเกี่ยวกับการดำเนินงานตามปกติธุรกิจ การมอบอำนาจดังกล่าวต้องเป็นไปตามมติของที่ประชุมคณะกรรมการบริษัทฯ ที่มีกรรมการอิสระหรือกรรมการที่เป็นกรรมการตรวจสอบเข้าร่วมประชุม และหากกรรมการอิสระหรือกรรมการที่เป็นกรรมการตรวจสอบคัดค้านการมอบอำนาจนั้น ต้องบันทึกความเห็นของกรรมการดังกล่าวในรายงานการประชุมให้ชัดเจน
 5. กำหนดเป้าหมาย แนวทาง นโยบาย แผนงานและงบประมาณของบริษัทฯ ควบคุมกำกับดูแลการบริหารและการจัดการของคณะผู้บริหารให้เป็นไปตามนโยบายที่ได้รับมอบหมาย เว้นแต่ในเรื่องดังต่อไปนี้ คณะกรรมการต้องได้รับมติอนุมัติจากที่ประชุมผู้ถือหุ้นก่อนการดำเนินการ อันได้แก่ เรื่องที่กฎหมายกำหนดให้ต้องได้รับมติอนุมัติจากที่ประชุมผู้ถือหุ้น เช่น การเพิ่มทุน การลดทุน การขายหรือโอนกิจการของบริษัทฯ ทั้งหมดหรือบางส่วนที่สำคัญให้แก่บุคคลอื่น หรือการซื้อหรือรับโอนกิจการของบริษัทอื่นมาเป็นของบริษัทฯ การแก้ไขหนังสือบริคณห์สนธิหรือข้อบังคับ เป็นต้น
 6. นอกจากนี้คณะกรรมการยังมีขอบเขตหน้าที่ในการกำกับดูแลให้บริษัทฯ ปฏิบัติตามกฎหมายว่าด้วยหลักทรัพย์และตลาดหลักทรัพย์ ข้อกำหนดของตลาดหลักทรัพย์ อาทิเช่น การทำรายการที่เกี่ยวข้องกันและการซื้อหรือขายทรัพย์สินที่สำคัญ ตามกฎเกณฑ์ของตลาดหลักทรัพย์แห่งประเทศไทย หรือกฎหมายที่เกี่ยวข้องกับธุรกิจของบริษัทฯ
 7. พิจารณาโครงสร้างการบริหารงาน แต่งตั้งคณะกรรมการบริหาร กรรมการผู้จัดการ ผู้จัดการทั่วไป และคณะกรรมการอื่นตามความเหมาะสม
 8. ติดตามผลการดำเนินงานให้เป็นไปตามแผนงานและงบประมาณอย่างต่อเนื่อง
 9. กรรมการจะต้องไม่ประกอบกิจการอันมีสภาพอย่างเดียวกัน และเป็นการแข่งขันกับกิจการของบริษัทฯ หรือเข้าเป็นหุ้นส่วนในห้างหุ้นส่วนสามัญ หรือเป็นหุ้นส่วนไม่จำกัดความรับผิดในห้างหุ้นส่วนจำกัด หรือเป็นกรรมการของบริษัทเอกชน หรือบริษัทอื่นที่ประกอบกิจการอันมีสภาพอย่างเดียวกัน และเป็นการแข่งขันกับกิจการของบริษัทฯ ไม่ว่าจะทำเพื่อประโยชน์ตนหรือเพื่อประโยชน์ผู้อื่น เว้นแต่จะได้แจ้งให้ที่ประชุมผู้ถือหุ้นทราบก่อนที่จะมีมติแต่งตั้ง
 10. กรรมการต้องแจ้งให้บริษัทฯ ทราบโดยไม่ชักช้า หากมีส่วนได้เสียไม่ว่าโดยตรงหรือโดยอ้อมในสัญญาที่บริษัทฯ ทำขึ้นหรือถือหุ้นหรือหุ้นกู้เพิ่มขึ้นหรือลดลงในบริษัทฯ
- ทั้งนี้ การมอบอำนาจหน้าที่ดังกล่าวข้างต้นให้แก่คณะกรรมการ จะไม่รวมถึงการมอบอำนาจที่ทำให้คณะกรรมการหรือผู้รับมอบอำนาจจากคณะกรรมการสามารถอนุมัติรายการที่ตนหรือบุคคลที่อาจมีความขัดแย้ง มีส่วนได้เสียหรือมีผลประโยชน์ในลักษณะอื่นใดที่ขัดแย้งกับบริษัทหรือบริษัทย่อย หรือลักษณะอื่นใดที่เป็นไปตามที่กำหนด ตามกฎเกณฑ์ของตลาดหลักทรัพย์แห่งประเทศไทย ซึ่งการอนุมัติรายการในลักษณะดังกล่าวจะต้องเสนอต่อที่ประชุมคณะกรรมการบริษัทและ / หรือที่ประชุมผู้ถือหุ้นเพื่อพิจารณาและอนุมัติรายการดังกล่าวตามที่ข้อบังคับของบริษัทฯ หรือกฎหมายที่เกี่ยวข้องกำหนด

5.2.1.3 คณะกรรมการตรวจสอบ

ณ วันที่ 31 ธันวาคม 2548 คณะกรรมการตรวจสอบประกอบด้วยกรรมการอิสระ 3 คน ดังนี้

รายชื่อ	ตำแหน่ง
1. พลตำรวจเอก วสิษฐ เดชกุญชร	ประธานกรรมการตรวจสอบและกรรมการอิสระ
2. นายสาธิต รังคสิริ	กรรมการตรวจสอบและกรรมการอิสระ
3. นายลิขิต ศิริรัตน์	กรรมการตรวจสอบและกรรมการอิสระ

ขอบเขตอำนาจหน้าที่ของคณะกรรมการตรวจสอบ

คณะกรรมการตรวจสอบมีขอบเขตหน้าที่ ตามที่ได้รับมอบหมายจากคณะกรรมการ รวมทั้งการรายงานต่อคณะกรรมการ ดังต่อไปนี้

1. สอบทานให้บริษัทฯ มีการรายงานทางการเงินอย่างถูกต้องและเพียงพอ โดยประสานงานกับผู้สอบบัญชีและผู้บริหารที่รับผิดชอบ จัดทำรายงานทางการเงินทั้งรายไตรมาสและประจำปี คณะกรรมการตรวจสอบอาจเสนอแนะให้ผู้สอบบัญชีสอบทานหรือตรวจสอบรายการใด ๆ ที่เห็นว่าจำเป็นและเป็นเรื่องสำคัญในระหว่างการตรวจสอบบัญชีของบริษัทฯ ได้
2. สอบทานให้บริษัทฯ มีระบบการควบคุมภายใน (Internal Control) และการตรวจสอบภายใน (Internal Audit) ที่เหมาะสมและมีประสิทธิภาพ โดยสอบทานร่วมกับผู้สอบบัญชี และผู้ตรวจสอบภายใน
3. สอบทานให้บริษัทฯ ปฏิบัติตามกฎหมายว่าด้วยหลักทรัพย์และตลาดหลักทรัพย์ ข้อกำหนดของตลาดหลักทรัพย์ หรือกฎหมายที่เกี่ยวข้องกับธุรกิจของบริษัทฯ
4. พิจารณา คัดเลือก เสนอแต่งตั้ง และเสนอคำตอบแทนผู้สอบบัญชีของบริษัทฯ โดยคำนึงถึงความน่าเชื่อถือ ความเพียงพอของทรัพยากรและปริมาณงานตรวจสอบของบริษัทผู้สอบบัญชีนั้น รวมถึงประสบการณ์ของบุคลากรที่ได้รับมอบหมายให้ทำการตรวจสอบบัญชีของบริษัทฯ
5. พิจารณาการเปิดเผยข้อมูลของบริษัทฯ ในกรณีที่เกิดรายการที่เกี่ยวข้องกัน หรือรายการที่อาจมีความขัดแย้งทางผลประโยชน์ให้มีความถูกต้องและครบถ้วน
6. ปฏิบัติการอื่นใดตามที่คณะกรรมการมอบหมายและคณะกรรมการตรวจสอบเห็นชอบด้วย เช่น ทบทวนนโยบายการบริหารทางการเงินและการบริหารความเสี่ยง ทบทวนการปฏิบัติตามจรรยาบรรณทางธุรกิจของผู้บริหารของบริษัทฯ ในรายงานสำคัญ ๆ ที่ต้องเสนอสาธารณชนตามกฎหมายกำหนด ได้แก่ บทรายงานและการวิเคราะห์ของฝ่ายบริหาร เป็นต้น
7. จัดทำรายงานการสอบทานกิจกรรมของคณะกรรมการตรวจสอบโดยเปิดเผยไว้ในรายงานประจำปีของบริษัทฯ ซึ่งรายงานดังกล่าวต้องลงนามโดยประธานคณะกรรมการตรวจสอบ รวมทั้งให้ความเห็นเกี่ยวกับกระบวนการจัดทำและการเปิดเผยข้อมูลในรายงานทางการเงินถึงความถูกต้อง ครบถ้วนและเชื่อถือได้ และความเห็นเกี่ยวกับความเพียงพอของระบบควบคุมภายในของบริษัทฯ ลงนามโดยประธานและคณะกรรมการตรวจสอบ
8. รายงานการดำเนินงานของคณะกรรมการตรวจสอบให้คณะกรรมการทราบเป็นประจำ อย่างน้อยไตรมาสละหนึ่งครั้ง
9. ร่วมให้ความเห็นในการพิจารณาผลงาน การแต่งตั้ง การถอดถอน และกำหนดค่าตอบแทนของผู้ตรวจสอบภายในและที่ปรึกษาตรวจสอบภายใน

5.2.1.4 ผู้บริหาร

ณ วันที่ 31 ธันวาคม 2548 บริษัทฯ มีผู้บริหารจำนวน 8 คนดังนี้

รายชื่อ	ตำแหน่ง
1. นายสามารถ จิระดำรง	ประธานกรรมการ
2. นายอำนาจ ประเสริฐวุฒิ	กรรมการผู้จัดการ
3. นายสุรศักดิ์ เข้มทองคำ	ผู้จัดการฝ่ายสินเชื่อและการตลาด
4. นายวันชัย บุญธรรม	ผู้จัดการฝ่ายบริการเรียกเก็บ
5. น.ส.วัชรภรณ์ เมรุทอง	ผู้จัดการฝ่ายบัญชีและการเงิน
6. นายสมคิด จารุไพบูรณ์พันธ์	ผู้จัดการฝ่ายบุคคลและธุรการ
7. นายทศพร เลิศพันธ์	ผู้จัดการฝ่ายเทคโนโลยีสารสนเทศ
8. น.ส.ประภาศรี จุลละมณฑล	ผู้จัดการฝ่ายปฏิบัติการ

ขอบเขตและอำนาจหน้าที่ของกรรมการผู้จัดการ

1. ดำเนินการและบริหารจัดการการดำเนินธุรกิจปกติของบริษัทฯ
2. ติดตามและดำเนินงานให้เป็นไปตามแผนงานและนโยบายที่กำหนดโดยคณะกรรมการบริษัทฯ
3. อนุมัติการใช้จ่ายในวงเงินหรืองบประมาณรายจ่ายประจำปีที่ผ่านมาการอนุมัติจากคณะกรรมการบริษัทฯ
4. พิจารณาการว่าจ้างและบรรจุในตำแหน่ง การแต่งตั้ง โยกย้าย การพ้นจากการเป็นพนักงานและการเปลี่ยนแปลงค่าจ้างพนักงาน
5. เป็นผู้รับมอบอำนาจบริษัทฯ ในการบริหารงานให้เป็นไปตามวัตถุประสงค์ ข้อบังคับ ข้อกำหนด คำสั่ง
6. ดำเนินการตกลงผูกพันในการดำเนินธุรกิจปกติของบริษัทฯ โดยสามารถพิจารณาอนุมัติการดำเนินงานต่าง ๆ ของบริษัทฯ ในวงเงินไม่เกินที่กำหนดในอำนาจดำเนินการของบริษัทฯ ซึ่งผ่านการอนุมัติจากคณะกรรมการบริษัทฯ แล้วมอบอำนาจหรือมอบหมายให้บุคคลอื่นใดที่กรรมการผู้จัดการเห็นสมควรทำหน้าที่แทนในเรื่องที่จำเป็นและสมควร โดยให้อยู่ในดุลพินิจของกรรมการผู้จัดการ ทั้งนี้การมอบอำนาจดังกล่าวต้องอยู่ภายใต้หลักเกณฑ์ของกฎหมายและกฎระเบียบข้อบังคับของบริษัทฯ

ทั้งนี้ การมอบอำนาจหน้าที่ดังกล่าวข้างต้นให้แก่กรรมการผู้จัดการ จะไม่รวมถึงการมอบอำนาจที่ทำให้กรรมการผู้จัดการหรือผู้รับมอบอำนาจจากกรรมการผู้จัดการสามารถอนุมัติรายการที่ตนหรือบุคคลที่อาจมีความขัดแย้ง มีส่วนได้เสียหรือมีผลประโยชน์ในลักษณะอื่นใดที่ขัดแย้งกับบริษัทหรือบริษัทย่อย หรือลักษณะอื่นใดที่เป็นไปตามที่กำหนด ตามกฎเกณฑ์ของตลาดหลักทรัพย์แห่งประเทศไทย ซึ่งการอนุมัติรายการในลักษณะดังกล่าวจะต้องเสนอต่อที่ประชุมคณะกรรมการบริษัท และ / หรือที่ประชุมผู้ถือหุ้นเพื่อพิจารณาและอนุมัติรายการดังกล่าวตามที่ข้อบังคับของบริษัทหรือกฎหมายที่เกี่ยวข้องกำหนด

รายละเอียดเกี่ยวกับกรรมการ ผู้บริหาร และผู้มีอำนาจควบคุมของบริษัทฯ
มีดังต่อไปนี้

นายสามารถ จิระดำรง	อายุ 53 ปี
คุณวุฒิการศึกษาสูงสุด	Master of science in Management Engineering, Saint Louis University, Philippines. Five Month Computer Science Course. หลักสูตร Directors Accreditation Program (DAP) วันที่ 18 พ.ค.47
การถือหุ้นในบริษัท	วันที่ 31 ธันวาคม 2548 จำนวนหุ้นสามัญ 4,060,000 หุ้น คิดเป็นร้อยละ 9.02
การเข้าร่วมประชุมคณะกรรมการบริษัท	ในปี 2548 เข้าร่วมประชุมทั้งสิ้น 12/12 ครั้ง
ประวัติการทำงานในระยะเวลา 5 ปีที่ผ่านมา ถึงปัจจุบัน	
ปี 2548 - ปัจจุบัน	ประธานกรรมการ, บริษัท กรู๊ปลิส จำกัด (มหาชน)
ปี 2533 - 2548	กรรมการผู้จัดการ, บริษัท กรู๊ปลิส จำกัด (มหาชน)
นายเกียรติชัย พงษ์พาณิชย์	อายุ 63 ปี
คุณวุฒิการศึกษาสูงสุด	ปริญญาโท รัฐศาสตรมหาบัณฑิต จุฬาลงกรณ์มหาวิทยาลัย ปริญญาโท พัฒนาการศึกษาระหว่างประเทศ, มหาวิทยาลัยสแตนฟอร์ด, แคลิฟอร์เนีย, สหรัฐอเมริกา หลักสูตร Directors Accreditation Program (DAP) วันที่ 18 พ.ค.47
การถือหุ้นในบริษัท	วันที่ 31 ธันวาคม 2548 จำนวนหุ้นสามัญ 1,500,000 หุ้น คิดเป็นร้อยละ 3.33
การเข้าร่วมประชุมคณะกรรมการบริษัท	ในปี 2548 เข้าร่วมประชุมทั้งสิ้น 12/12 ครั้ง
ประวัติการทำงานในระยะเวลา 5 ปีที่ผ่านมา ถึงปัจจุบัน	
ปี 2545 – ปัจจุบัน	รองประธานกรรมการ, บริษัท กรู๊ปลิส จำกัด (มหาชน)
ปี 2541 – ปัจจุบัน	บรรณาธิการอาวุโส, หนังสือพิมพ์ ข่าวสด คอลัมน์นิติสดกึ่งการระหว่างประเทศ
ปี 2534 - 2545	ประธานกรรมการ, บริษัท กรู๊ปลิส จำกัด (มหาชน)
นายอำนาจ ประเสริฐวุฒิ	อายุ 44 ปี
คุณวุฒิการศึกษาสูงสุด	ปริญญาโท สาขาบริหารธุรกิจ (การจัดการการเงิน), มหาวิทยาลัยธุรกิจบัณฑิต Mini M.B.A. มหาวิทยาลัยรังสิต (รุ่น 2) หลักสูตร Director Certification Program (DCP) 60/2005
การถือหุ้นในบริษัท	วันที่ 31 ธันวาคม 2548 จำนวนหุ้นสามัญ 100,000 หุ้น คิดเป็นร้อยละ 0.22
การเข้าร่วมประชุมคณะกรรมการบริษัท	ในปี 2548 เข้าร่วมประชุมทั้งสิ้น 12/12 ครั้ง (ได้รับการแต่งตั้งเป็นกรรมการตามมติที่ประชุมผู้ถือหุ้น เมื่อ 25 มีนาคม 2548)
ประวัติการทำงานในระยะเวลา 5 ปีที่ผ่านมา ถึงปัจจุบัน	
ปี 2548 - ปัจจุบัน	กรรมการผู้จัดการ, บริษัท กรู๊ปลิส จำกัด (มหาชน)
ปี 2546 - 2548	รองกรรมการผู้จัดการ, บริษัท กรู๊ปลิส จำกัด (มหาชน) ผู้จัดการฝ่ายปฏิบัติการ, บริษัท กรู๊ปลิส จำกัด (มหาชน)
ปี 2534 - 2546	ผู้จัดการฝ่ายบัญชี, บริษัท กรู๊ปลิส จำกัด (มหาชน)

พลอากาศเอก ประชุม ฉายศิริ อายุ 72 ปี

คุณวุฒิการศึกษาสูงสุด ปริญญาตรี วิทยาศาสตร์, โรงเรียนนายเรืออากาศ
 หลักสูตร Directors Accreditation Program (DAP) วันที่ 18 พ.ค.47
 การถือหุ้นในบริษัท วันที่ 31 ธันวาคม 2548 จำนวนหุ้นสามัญ 40,000 หุ้น คิดเป็นร้อยละ 0.09
 การเข้าร่วมประชุมคณะกรรมการบริษัท ในปี 2548 เข้าร่วมประชุมทั้งสิ้น 12/12 ครั้ง
 ประวัติการทำงานในระยะเวลา 5 ปีที่ผ่านมา ถึงปัจจุบัน
 ปี 2540 – ปัจจุบัน ประธานกรรมการ, บริษัท เอบีซี เทคโนโลยี จำกัด
 ปี 2539 – ปัจจุบัน กรรมการ, บริษัท กรู๊ปอีส จำกัด (มหาชน)

นายชาติรี ประภาพันธุ์ อายุ 69 ปี

คุณวุฒิการศึกษาสูงสุด โรงเรียน จปร. , มหาวิทยาลัยธรรมศาสตร์
 หลักสูตร Directors Accreditation Program (DAP) วันที่ 18 พ.ค.47
 การถือหุ้นในบริษัท วันที่ 31 ธันวาคม 2548 จำนวนหุ้นสามัญ 40,000 หุ้น คิดเป็นร้อยละ 0.09
 การเข้าร่วมประชุมคณะกรรมการบริษัท ในปี 2548 เข้าร่วมประชุมทั้งสิ้น 11/12 ครั้ง
 ประวัติการทำงานในระยะเวลา 5 ปีที่ผ่านมา ถึงปัจจุบัน
 ปี 2548 - ปัจจุบัน ที่ปรึกษารัฐมนตรีว่าการกระทรวงมหาดไทย
 ปี 2547 – ปัจจุบัน ที่ปรึกษารัฐมนตรีว่าการกระทรวงการท่องเที่ยว
 ปี 2544 - ปัจจุบัน ที่ปรึกษา, บริษัท มติชน จำกัด (มหาชน)
 ปี 2544 – ปัจจุบัน กรรมการ, บริษัท กรู๊ปอีส จำกัด (มหาชน)

นายลิขิตธิ์ ปานสมจิตต์ อายุ 74 ปี

คุณวุฒิการศึกษาสูงสุด ปริญญาโท ความสัมพันธ์ระหว่างประเทศ มหาวิทยาลัยโตเกียว ประเทศญี่ปุ่น
 ปริญญาตรี รัฐศาสตร์ จุฬาลงกรณ์มหาวิทยาลัย
 ปริญญาการศึกษา วปอ. รุ่นที่ 27
 หลักสูตร Directors Accreditation Program (DAP) วันที่ 18 พ.ค.47
 การถือหุ้นในบริษัท วันที่ 31 ธันวาคม 2548 จำนวนหุ้นสามัญ 40,000 หุ้น คิดเป็นร้อยละ 0.09
 การเข้าร่วมประชุมคณะกรรมการบริษัท ในปี 2548 เข้าร่วมประชุมทั้งสิ้น 12/12 ครั้ง
 ประวัติการทำงานในระยะเวลา 5 ปีที่ผ่านมา ถึงปัจจุบัน
 ปี 2544 - ปัจจุบัน กรรมการ, บริษัท กรู๊ปอีส จำกัด (มหาชน)

นายประพัฒน์ อภิปัญญา อายุ 66 ปี

คุณวุฒิการศึกษาสูงสุด ปริญญาตรี วิศวกรรมไฟฟ้า, มหาวิทยาลัย มุซาชิ ประเทศญี่ปุ่น
 หลักสูตร Directors Accreditation Program (DAP) วันที่ 18 พ.ค.47
 การถือหุ้นในบริษัท วันที่ 31 ธันวาคม 2548 จำนวนหุ้นสามัญ 40,000 หุ้น คิดเป็นร้อยละ 0.09
 การเข้าร่วมประชุมคณะกรรมการบริษัท ในปี 2548 เข้าร่วมประชุมทั้งสิ้น 11/12 ครั้ง
 ประวัติการทำงานในระยะเวลา 5 ปีที่ผ่านมา ถึงปัจจุบัน
 ปี 2544 – ปัจจุบัน กรรมการ, บริษัท กรู๊ปอีส จำกัด (มหาชน)
 ปี 2522 – ปัจจุบัน ประธานกรรมการ, บริษัท ไทยปาร์คเกอร์ไรซิ่ง จำกัด
 ปี 2537 – ปัจจุบัน กรรมการ, บริษัท ปาร์คเกอร์ อินเตอร์เนชั่นแนล คอร์ปอเรชั่น (ไทยแลนด์) จำกัด

นายอนุรักษ์ อินทรภูวศักดิ์ อายุ 50 ปี

คุณวุฒิการศึกษาสูงสุด FHT ESSLINGEN University (DIPL.ING.FH), สหพันธ์สาธารณรัฐเยอรมัน
ITF Management Training, สหพันธ์สาธารณรัฐเยอรมัน
Mini MBA, มหาวิทยาลัยธรรมศาสตร์

หลักสูตร Directors Accreditation Program (DAP) วันที่ 18 พ.ค.47

การถือหุ้นในบริษัท วันที่ 31 ธันวาคม 2548 จำนวนหุ้นสามัญ 40,000 หุ้น คิดเป็นร้อยละ 0.09

การเข้าร่วมประชุมคณะกรรมการบริษัท ในปี 2548 เข้าร่วมประชุมทั้งสิ้น 8/12 ครั้ง

ประวัติการทำงานในระยะเวลา 5 ปีที่ผ่านมา ถึงปัจจุบัน

ปี 2545 – ปัจจุบัน ผู้ช่วยกรรมการผู้จัดการ, บริษัท ซี ที ไอ โฮลดิ้ง จำกัด
ปี 2545 – ปัจจุบัน ผู้อำนวยการอาวุโส, บริษัท ไอ-เทค เอเจ โฮลดิ้ง จำกัด
ปี 2543 – ปัจจุบัน ผู้ช่วยประธานกรรมการ, บริษัท เอเอเอส ออโต้เซอร์วิส จำกัด
ปี 2543 - ปัจจุบัน กรรมการผู้จัดการ, บริษัท จากัวร์ คาร์ส (ประเทศไทย) จำกัด
ปี 2538 – ปัจจุบัน กรรมการผู้จัดการ, บริษัท เอ็ม.เอ.เอ็น ยานยนต์ (ประเทศไทย) จำกัด
ปี 2532 – ปัจจุบัน กรรมการ, บริษัท กรู๊ปลีส์ จำกัด (มหาชน)
ปี 2529 – ปัจจุบัน กรรมการผู้จัดการ, บริษัท ออโต้แคร์ คลินิก จำกัด

พลตำรวจเอก วชิรเดช เทษภูธร อายุ 76 ปี

คุณวุฒิการศึกษาสูงสุด รัฐศาสตรดุษฎีบัณฑิต(กิตติมศักดิ์) , จุฬาลงกรณ์มหาวิทยาลัย

Master of Public Administration, New York University, U.S.A.

หลักสูตร Directors Accreditation Program (DAP) วันที่ 7 เม.ย. 46

การถือหุ้นในบริษัท วันที่ 31 ธันวาคม 2548 จำนวนหุ้นสามัญ 40,000 หุ้น คิดเป็นร้อยละ 0.09

การเข้าร่วมประชุมคณะกรรมการบริษัท ในปี 2548 เข้าร่วมประชุมทั้งสิ้น 10/12 ครั้ง

ประวัติการทำงานในระยะเวลา 5 ปีที่ผ่านมา ถึงปัจจุบัน

ปี 2547 - ปัจจุบัน ประธานกรรมการตรวจสอบและกรรมการอิสระ,
บริษัท กรู๊ปลีส์ จำกัด (มหาชน)
ปี 2539 - 2547 กรรมการ, บริษัท กรู๊ปลีส์ จำกัด (มหาชน)
ปี 2533 – ปัจจุบัน รองประธานกรรมการที่ปรึกษา, บริษัท มติชน จำกัด (มหาชน)

นายสาธิต รังคสิริ อายุ 46 ปี

คุณวุฒิการศึกษาสูงสุด MA in Economics, Atlanta University, U.S.A.

อบรมและงานด้านภาษีอากร มหาวิทยาลัย Canberra

และมหาวิทยาลัย New South Wales, Australia

อบรมนักบริหารระดับสูง รุ่น 39 ของคณะกรรมการข้าราชการพลเรือน

หลักสูตร Directors Accreditation Program (DAP) วันที่ 22-23 ส.ค.46

การถือหุ้นในบริษัท วันที่ 31 ธันวาคม 2548 จำนวนหุ้นสามัญ 40,000 หุ้น คิดเป็นร้อยละ 0.09

การเข้าร่วมประชุมคณะกรรมการบริษัท ในปี 2548 เข้าร่วมประชุมทั้งสิ้น 6/12 ครั้ง

ประวัติการทำงานในระยะเวลา 5 ปีที่ผ่านมา ถึงปัจจุบัน

ปี 2547 – ปัจจุบัน กรรมการตรวจสอบและกรรมการอิสระ, บริษัท กรู๊ปลีส์ จำกัด (มหาชน)
ปี 2545 – ปัจจุบัน กรรมการและประธานกรรมการตรวจสอบ,
บริษัท ไทยวาฟูดโปรดักส์ จำกัด(มหาชน)

ปี 2545 - 2547	ที่ปรึกษากิตติมศักดิ์, ประจำคณะกรรมการบริหารเศรษฐกิจ การพาณิชย์และอุตสาหกรรม วุฒิสภา
ปี 2527 - ปัจจุบัน	อาจารย์พิเศษด้านกฎหมายและบัญชีภาควิชาการระดับปริญญาโท, สถาบันจุฬาลงกรณ์มหาวิทยาลัย, มหาวิทยาลัยธรรมศาสตร์, มหาวิทยาลัยหอการค้าและอื่น ๆ
นายลิขิต ศิริรัตน์	อายุ 43 ปี
คุณวุฒิการศึกษาสูงสุด	ปริญญาโท สาขาบัญชี-การเงิน, มหาวิทยาลัยเกษตรศาสตร์
การถือหุ้นในบริษัท	หลักสูตร Directors Accreditation Program(DAP) วันที่ 7 เม.ย.46 วันที่ 31 ธันวาคม 2548 จำนวนหุ้นสามัญ 40,000 หุ้น คิดเป็นร้อยละ 0.09
การเข้าร่วมประชุมคณะกรรมการบริษัท	ในปี 2548 เข้าร่วมประชุมทั้งสิ้น 12/12 ครั้ง
ประวัติการทำงานในระยะเวลา 5 ปีที่ผ่านมา ถึงปัจจุบัน	
ปี 2547 – ปัจจุบัน	กรรมการตรวจสอบและกรรมการอิสระ, บริษัท กรู๊ปลี่ส จำกัด (มหาชน)
ปี 2547 – ปัจจุบัน	ผู้แทนบริหารคุณภาพ, บริษัท ซี ที ไอ โลจิสติกส์ จำกัด
ปี 2542 – ปัจจุบัน	รองผู้อำนวยการฝ่ายบัญชี, บริษัท ซี ที ไอ โฮลดิ้ง จำกัด
ปี 2536 – ปัจจุบัน	ผู้ตรวจสอบบัญชี, บริษัท สำนักงานตรวจสอบบัญชี เอส แอนด์ เอส จำกัด
ปี 2536 – ปัจจุบัน	ผู้ตรวจสอบบัญชีโปรแกรม อัลลายแอนซ์, สำนักงานตรวจสอบบัญชี
ปี 2536 – ปัจจุบัน	อาจารย์พิเศษด้านระบบบัญชีและตรวจสอบภายใน, สถาบันอุดมศึกษาของรัฐบาลและเอกชน
นายสุรศักดิ์ เข็มทองคำ	อายุ 40 ปี
คุณวุฒิการศึกษาสูงสุด	ปริญญาตรี รัฐศาสตร์, มหาวิทยาลัยรามคำแหง
การถือหุ้นในบริษัท	Mini M.B.A. มหาวิทยาลัยรังสิต วันที่ 31 ธันวาคม 2548 จำนวนหุ้นสามัญ 40,000 หุ้น คิดเป็นร้อยละ 0.09
ประวัติการทำงานในระยะเวลา 5 ปีที่ผ่านมา ถึงปัจจุบัน	
ปี 2546 - ปัจจุบัน	ผู้จัดการฝ่ายสินเชื่อและการตลาด, บริษัท กรู๊ปลี่ส จำกัด (มหาชน)
ปี 2539 - 2545	หัวหน้าส่วนสินเชื่อ, บริษัท กรู๊ปลี่ส จำกัด (มหาชน)
นายวันชัย บุญธรรม	อายุ 47 ปี
คุณวุฒิการศึกษาสูงสุด	Mini M.B.A. มหาวิทยาลัยรังสิต
การถือหุ้นในบริษัท	กำลังศึกษาปริญญาตรี นิติศาสตร์ (เหลือจำนวน 25 หน่วยกิต), มหาวิทยาลัยรามคำแหง
ประวัติการทำงานในระยะเวลา 5 ปีที่ผ่านมา ถึงปัจจุบัน	วันที่ 31 ธันวาคม 2548 จำนวนหุ้นสามัญ 40,000 หุ้น คิดเป็นร้อยละ 0.09
ปี 2546 – ปัจจุบัน	ผู้จัดการฝ่ายบริการเรียกเก็บ, บริษัท กรู๊ปลี่ส จำกัด (มหาชน)
ปี 2541 - 2545	หัวหน้าส่วนบริการเรียกเก็บ, บริษัท กรู๊ปลี่ส จำกัด (มหาชน)

นางสาววัชรภรณ์ เมรุทอง อายุ 37 ปี

คุณวุฒิการศึกษาสูงสุด ปริญญาตรี การบัญชี, มหาวิทยาลัยเกริก
 ปริญญาตรี การจัดการทั่วไป, สถาบันราชภัฏจันทรเกษม
 Micro MBA., จุฬาลงกรณ์มหาวิทยาลัย

การถือหุ้นในบริษัท วันที่ 31 ธันวาคม 2548 จำนวนหุ้นสามัญ 40,000 หุ้น คิดเป็นร้อยละ 0.09

ประวัติการทำงานในระยะเวลา 5 ปีที่ผ่านมา ถึงปัจจุบัน

ปี 2547 - ปัจจุบัน ผู้จัดการฝ่ายบัญชีและการเงิน, บริษัท กรู๊ปปลีส จำกัด (มหาชน)

ปี 2534 - 2546 สมุห์บัญชี, บริษัท กรู๊ปปลีส จำกัด (มหาชน)

นายสมคิด จารุไพบูลย์พันธ์ อายุ 43 ปี

คุณวุฒิการศึกษาสูงสุด ปริญญาตรี สาขาภาษาและวรรณคดีไทย, มหาวิทยาลัยศรีนครินทรวิโรฒ
 บางแสน ชลบุรี

การถือหุ้นในบริษัท วันที่ 31 ธันวาคม 2548 จำนวนหุ้นสามัญ 40,000 หุ้น คิดเป็นร้อยละ 0.09

ประวัติการทำงานในระยะเวลา 5 ปีที่ผ่านมา ถึงปัจจุบัน

ปี 2539 - ปัจจุบัน ผู้จัดการฝ่ายบุคคลและธุรการ, บริษัท กรู๊ปปลีส จำกัด (มหาชน)

นายทศพร เลิศพันธ์ อายุ 38 ปี

คุณวุฒิการศึกษาสูงสุด ปริญญาตรี การบัญชี, มหาวิทยาลัยเกริก

การถือหุ้นในบริษัท วันที่ 31 ธันวาคม 2548 จำนวนหุ้นสามัญ 40,000 หุ้น คิดเป็นร้อยละ 0.09

ประวัติการทำงานในระยะเวลา 5 ปีที่ผ่านมา ถึงปัจจุบัน

ปี 2547 - ปัจจุบัน ผู้จัดการฝ่ายเทคโนโลยีสารสนเทศ, บริษัท กรู๊ปปลีส จำกัด (มหาชน)

ปี 2539 - 2546 หัวหน้าแผนกพัฒนาระบบงาน, บริษัท กรู๊ปปลีส จำกัด (มหาชน)

นางสาวประภาศรี จุลละมณฑล อายุ 33 ปี

คุณวุฒิการศึกษาสูงสุด ปริญญาตรี การจัดการทั่วไป, มหาวิทยาลัยราชภัฏจันทรเกษม

การถือหุ้นในบริษัท วันที่ 31 ธันวาคม 2548 จำนวนหุ้นสามัญ 7,500 หุ้น คิดเป็นร้อยละ 0.02

ประวัติการทำงานในระยะเวลา 5 ปีที่ผ่านมา ถึงปัจจุบัน

ปี 2548 - ปัจจุบัน ผู้จัดการฝ่ายปฏิบัติการ, บริษัท กรู๊ปปลีส จำกัด (มหาชน)

ปี 2539 - ปัจจุบัน หัวหน้าแผนกทะเบียน ปิดบัญชี โอนกรรมสิทธิ์และแคชเชียร์,
 บริษัท กรู๊ปปลีส จำกัด (มหาชน)

5.2.2 การสรรหากรรมการ

5.2.2.1 คณะกรรมการ

บริษัทฯ ไม่มีการจัดตั้งคณะกรรมการสรรหา (Nominating Committee) ในการคัดเลือกบุคคลที่จะแต่งตั้งเป็นคณะกรรมการบริษัทฯ ซึ่งในการแต่งตั้งกรรมการของบริษัทฯ คณะกรรมการจะพิจารณาจากความสามารถ ประสบการณ์ วิชาชีพ และความน่าเชื่อถือ และนำเสนอต่อผู้ถือหุ้นพิจารณาอนุมัติ

ในการประชุมสามัญประจำปีทุกครั้ง ข้อบังคับของบริษัทฯ กำหนดให้กรรมการออกจากตำแหน่งเป็นจำนวนหนึ่งในสาม (1/3) เป็นอัตรา ถ้าจำนวนกรรมการที่จะแบ่งออกให้ตรงเป็นสามส่วนไม่ได้ ก็ให้ออกโดยจำนวนใกล้เคียงกับส่วนหนึ่งในสาม (1/3) กรรมการที่จะต้องออกจากตำแหน่งในปีแรกและปีที่สองภายหลังจดทะเบียนบริษัทฯ นั้นให้จับฉลากกันว่าผู้ใดจะออก ส่วนปีหลังต่อไป ให้กรรมการคนที่อยู่ในตำแหน่งนานที่สุดนั้นเป็นผู้ออกจากตำแหน่ง กรรมการที่ออกตามวาระนั้นอาจถูกเลือกเข้ามาดำรงตำแหน่งใหม่ก็ได้

การประชุมผู้ถือหุ้นเพื่อเลือกตั้งกรรมการ จะเป็นไปตามหลักเกณฑ์และวิธีการดังต่อไปนี้

1. ในการลงคะแนนเสียงเลือกตั้งกรรมการให้ใช้เสียงข้างมาก โดยให้ถือว่าผู้ถือหุ้นแต่ละคนมีคะแนนเสียงเท่ากับหนึ่งหุ้นต่อหนึ่งเสียง
2. ให้ผู้ถือหุ้นลงคะแนนเสียงเลือกบุคคลคนเดียวหรือหลายคนเป็นกรรมการก็ได้ แต่จะแบ่งคะแนนเสียงให้แก่ผู้ใดมากน้อยเพียงใดไม่ได้
3. บุคคลซึ่งได้รับคะแนนเสียงสูงสุดตามลำดับลงมาเป็นผู้ได้รับการเลือกตั้งเป็นกรรมการเท่าจำนวนกรรมการที่พึงมีหรือจะพึงเลือกตั้งในครั้งนั้น ในกรณีที่บุคคลซึ่งได้รับเลือกตั้งในลำดับถัดลงมามีคะแนนเสียงเท่ากันเกินจำนวนกรรมการที่จะพึงมีหรือจะพึงเลือกตั้งในครั้งนั้น ให้ประธานที่ประชุมออกเสียงได้เพิ่มขึ้นอีกหนึ่งเสียง เป็นเสียงชี้ขาด

5.2.2.2 คณะกรรมการตรวจสอบ

คณะกรรมการบริษัทฯ เป็นผู้พิจารณาแต่งตั้งคณะกรรมการตรวจสอบและมีวาระการดำรงตำแหน่งคราวละ 2 ปี

5.2.3 ค่าตอบแทนกรรมการและผู้บริหาร

5.2.3.1 ค่าตอบแทนที่เป็นตัวเงิน

(หน่วย : บาท)

จำนวนกรรมการและค่าตอบแทน		ปี 2548
1.	นายสามารถ จิระดำรง	200,000.00
2.	นายเกียรติชัย พงษ์พาณิชย์	200,000.00
3.	นายอำนาจ ประเสริฐวุฒิ	180,000.00
4.	พลอากาศเอก ประชุม ฉายศิริ	200,000.00
5.	นายชาติรี ประภาพันธ์	190,000.00
6.	นายลิขสิทธิ์ ปานสมจิตต์	200,000.00
7.	นายประพัฒน์ อภิปัญญา	190,000.00
8.	นายอนุรักษ์ อินทรภูษักดิ์	160,000.00
9.	พลตำรวจเอก วชิษฐ เดชกุญชร	230,000.00
10.	นายสาธิต รังคสิริ	180,000.00
11.	นายลิขิต ศิริรัตน์	260,000.00
รวม		2,190,000.00
หมายเหตุ : • นายอำนาจ ประเสริฐวุฒิ ได้รับการแต่งตั้งเป็นกรรมการตามมติที่ประชุมสามัญผู้ถือหุ้นประจำปี 2548 เมื่อวันที่ 25 มีนาคม 2548		
• ค่าตอบแทนกรรมการเป็นเบี้ยประชุม และ โบนัส		

จำนวนผู้บริหารและค่าตอบแทน	ปี 2548
จำนวนผู้บริหาร (คน)	8
เงินเดือน โบนัส เงินกองทุนสำรองเลี้ยงชีพ และค่าตอบแทนอื่น (ล้านบาท)	9.16

5.2.4 การกำกับดูแลกิจการ

คณะกรรมการของบริษัทฯ ตระหนักถึงความสำคัญของการกำกับดูแลกิจการให้เป็นไปตามระเบียบข้อบังคับของบริษัทจดทะเบียนตามแนวทางของตลาดหลักทรัพย์แห่งประเทศไทย โดยจัดให้มีกระบวนการและโครงสร้างของภาวะผู้นำและการควบคุมของกิจการให้ดำเนินการตามหน้าที่ด้วยความโปร่งใส และสร้างความสามารถในการแข่งขันเพื่อรักษาเงินทุนและเพิ่มพูนคุณค่าให้กับผู้ถือหุ้นในระยะยาว ภายใต้กรอบจริยธรรมอันดีโดยคำนึงถึงผู้มีส่วนได้เสียของบริษัทฯ และสังคมโดยรวม โดยที่ประชุมคณะกรรมการบริษัทฯ ครั้งที่ 5/2547 เมื่อวันที่ 23 เมษายน 2547 ซึ่งได้มีกรรมการตรวจสอบทั้ง 3 คนเข้าร่วมประชุมด้วย ได้กำหนดนโยบายให้บริษัทฯ ได้ดำเนินการตามหลักการของการกำกับดูแลกิจการที่ดี 15 ข้อดังนี้

5.2.4.1 นโยบายเกี่ยวกับการกำกับดูแลกิจการ

คณะกรรมการบริษัทฯ ได้กำหนดนโยบายในการกำกับดูแลกิจการ เพื่อให้เกิดความเชื่อมั่นแก่นักลงทุนและก่อให้เกิดการเจริญเติบโตในระยะยาวสำหรับการดำเนินธุรกิจของบริษัทฯ โดยได้กำหนดนโยบายเกี่ยวกับการกำกับดูแลกิจการไว้ดังนี้

- ดำเนินกิจการด้วยความโปร่งใส ผู้ที่เกี่ยวข้องทุกฝ่ายสามารถตรวจสอบได้ รวมถึงการได้รับการเปิดเผยข้อมูลอย่างเพียงพอ
- ผู้บริหารทุกท่านบริหารงานด้วยความระมัดระวังอย่างเต็มความสามารถเพื่อให้เกิดประโยชน์สูงสุดแก่บริษัทฯ และผู้ถือหุ้น
- วางระบบการบริหารความเสี่ยง โดยดำเนินงานด้วยความระมัดระวัง จัดให้มีการประเมินความเสี่ยง รวมถึงการวางกลยุทธ์ แก้ไข ป้องกันและติดตามความเสี่ยงอย่างสม่ำเสมอ
- การถือปฏิบัติต่อผู้ถือหุ้นและผู้มีส่วนได้เสียอย่างเท่าเทียมกัน และเป็นธรรมต่อทุกฝ่าย
- บริษัทฯ ได้จัดทำข้อพึงปฏิบัติเกี่ยวกับจรรยาบรรณของคณะกรรมการ ฝ่ายจัดการ และพนักงานที่เป็นลายลักษณ์อักษร โดยได้มีการแจ้งให้กรรมการ ฝ่ายจัดการ และพนักงานทุกคนรับทราบเพื่อการยึดถือเป็นแนวทางปฏิบัติ
- จัดให้มีโครงสร้างการบริหาร โดยแบ่งบทบาทและหน้าที่ความรับผิดชอบของกรรมการแต่ละกลุ่มอย่างชัดเจน

5.2.4.2 สิทธิและความเท่าเทียมกันของผู้ถือหุ้น

บริษัทฯ ได้จัดให้มีการปฏิบัติต่อผู้ถือหุ้นทุกรายอย่างเท่าเทียมกันในเรื่องต่าง ๆ เช่น การได้รับข้อมูลเกี่ยวกับบริษัทฯ การจัดประชุมผู้ถือหุ้นประจำปี การได้สิทธิในการออกเสียงลงคะแนน นอกจากนี้ บริษัทฯ ยังได้มีนโยบายในการอำนวยความสะดวกให้แก่ผู้ถือหุ้นทุกรายอย่างเท่าเทียมกันในการเข้าร่วมประชุมผู้ถือหุ้นและการได้รับการเปิดเผยสารสนเทศที่จำเป็นและสำคัญ โดยระบุสถานที่ วัน เวลา ระเบียบวาระการประชุม และเรื่องที่จะนำเสนอต่อที่ประชุมซึ่งมีรายละเอียดตามสมควร และทำการจัดส่งให้แก่ผู้ถือหุ้นไม่น้อยกว่า 7 วันก่อนวันประชุม รวมถึงขั้นตอนในการมอบฉันทะให้กรรมการตรวจสอบเพื่อทำการออกเสียงลงคะแนน หรือมอบฉันทะให้ผู้อื่นมาเข้าร่วมประชุมและออกเสียงลงคะแนนในการประชุมได้

5.2.4.3 สิทธิของผู้มีส่วนได้เสียกลุ่มต่าง ๆ

บริษัทฯ ให้ความสำคัญกับกลุ่มผู้มีส่วนได้เสียที่เกี่ยวข้องกับการดำเนินธุรกิจของบริษัทฯ เพื่อสนับสนุนให้เกิดความร่วมมือกันระหว่างบริษัทฯ และผู้มีส่วนได้เสียในการสร้างความมั่นคง สร้างงาน และสร้างกิจการให้มีฐานะการเงินที่มั่นคง โดยได้แยกแนวทางในการปฏิบัติกับผู้มีส่วนได้เสียแต่ละกลุ่มดังนี้

- กลุ่มผู้บริหารและพนักงาน บริษัทฯ ปฏิบัติต่อผู้บริหารและพนักงานอย่างเท่าเทียมกัน เป็นธรรม และให้ผลตอบแทนที่เหมาะสม
- กลุ่มลูกค้า บริษัทฯ ปฏิบัติต่อลูกค้าตามเงื่อนไขทางการและ/หรือสัญญาที่ได้มีการลงนามกันอย่างเป็นธรรม
- กลุ่มลูกค้า บริษัทฯ ให้ความสำคัญใส่ใจและสนองตอบความต้องการของลูกค้า โดยเน้นการให้ความสำคัญของคุณภาพของบริการในราคาที่เหมาะสม

- กลุ่มบริษัทที่ดำเนินธุรกิจแบบเดียวกัน บริษัทฯ ให้การปฏิบัติต่อบริษัทต่าง ๆ ที่ดำเนินธุรกิจแบบเดียวกันอย่างเป็นธรรม เนื่องจากการดำเนินธุรกิจของบริษัทฯ มักจะมีการให้ความช่วยเหลือในการดำเนินงานร่วมกันเป็นครั้งคราว
- สังคมและชุมชน ธุรกิจของบริษัทฯ เป็นการดำเนินการที่ไม่กระทบต่อสิ่งแวดล้อมของชุมชนและสังคม

5.2.4.4 การประชุมผู้ถือหุ้น

ในการจัดประชุมผู้ถือหุ้น บริษัทฯ จะดำเนินการแจ้งให้แก่ผู้ถือหุ้นได้ทราบวัน เวลา และสถานที่ ตลอดจนรายละเอียดวาระการประชุม โดยจัดให้มีเวลาการประชุมอย่างเหมาะสมที่เพียงพอ ทั้งยังส่งเสริมให้ผู้ถือหุ้นในการสอบถาม แสดงความเห็น รวมถึงข้อเสนอแนะต่าง ๆ ให้แก่คณะกรรมการ นอกจากนี้บริษัทฯ ได้จัดเก็บรายงานการประชุมผู้ถือหุ้นที่ผ่านการรับรองจากที่ประชุมผู้ถือหุ้นไว้อย่างเป็นระเบียบและปลอดภัย ง่ายต่อการตรวจสอบ

5.2.4.5 ภาวะผู้นำและวิสัยทัศน์

คณะกรรมการควรมีภาวะผู้นำ วิสัยทัศน์ และมีความเป็นอิสระในการตัดสินใจ เพื่อให้เป็นไปตามมาตรฐานการกำกับดูแลกิจการที่ดี และเกิดประโยชน์สูงสุดต่อบริษัทฯ และผู้ถือหุ้นโดยรวม โดยมีรายละเอียดดังนี้

- คณะกรรมการของบริษัทฯ มีส่วนร่วมในการกำหนดกลยุทธ์ เป้าหมายแผนธุรกิจ นโยบาย ในการดำเนินการ และงบประมาณของบริษัทฯ
- บริษัทฯ ได้จัดให้มีคณะกรรมการ 2 ชุด ได้แก่ คณะกรรมการบริษัทฯ เพื่อกำหนดทิศทาง และการดำเนินธุรกิจของบริษัทฯ อย่างมีประสิทธิภาพสูงสุด และคณะกรรมการตรวจสอบ เพื่อช่วยดูแลรายงานทางการเงิน ระบบควบคุมภายใน และเปิดเผยข้อมูลของบริษัทฯ ในกรณีที่เกิดรายการที่เกี่ยวข้องกัน หรือรายการที่อาจเกิดความขัดแย้งทางผลประโยชน์ให้มีความถูกต้องและครบถ้วน นอกจากนี้ ยังจัดให้มีการติดตามการดำเนินการดังกล่าวอย่างสม่ำเสมอเพื่อให้เป็นไปตามข้อกำหนดของคณะกรรมการกำกับหลักทรัพย์และตลาดหลักทรัพย์แห่งประเทศไทย

5.2.4.6 ความขัดแย้งของผลประโยชน์

เมื่อแปลงสถานะของบริษัทฯ เป็นบริษัทจดทะเบียนแล้ว คณะกรรมการได้นำเสนอแนวทางในการป้องกันความขัดแย้งของผลประโยชน์ให้แก่ผู้บริหารและผู้ถือหุ้นด้วยความรอบคอบ ซื่อสัตย์ สุจริต อย่างมีเหตุมีผลและเป็นอิสระภายในกรอบจริยธรรมอันดี เพื่อประโยชน์โดยรวมของบริษัทฯ เป็นสำคัญ โดยมีแนวทางการป้องกันในเรื่องต่าง ๆ ดังนี้

- การทำรายการระหว่างกันระหว่างบริษัทฯ กับบุคคลที่มีความขัดแย้ง ต้องมีกรรมการตรวจสอบเข้าร่วมประชุมเพื่อพิจารณาและอนุมัติการทำรายการระหว่างกันด้วย โดยต้องปฏิบัติให้เป็นไปตามกฎหมายว่าด้วยหลักทรัพย์และตลาดหลักทรัพย์ และข้อบังคับ ประกาศ คำสั่ง หรือข้อกำหนดของตลาดหลักทรัพย์แห่งประเทศไทย ซึ่งผู้ที่มีความขัดแย้งหรือมีส่วนได้เสียในการทำรายการระหว่างกันจะไม่มีสิทธิออกเสียงลงมติในการทำรายการระหว่างกันนั้น
- ทำการเปิดเผยรายการระหว่างกันที่เกิดขึ้นให้แก่ผู้ถือหุ้นรับทราบ และจัดให้มีการให้ความเห็นของคณะกรรมการตรวจสอบหรือที่ปรึกษาทางการเงินอิสระเกี่ยวกับรายการระหว่างกันที่เกิดขึ้นถึงความเหมาะสมของราคาและความสมเหตุสมผลของการทำรายการระหว่างกันด้วย

- คณะกรรมการได้กำหนดนโยบายห้ามมิให้กรรมการและผู้บริหารของบริษัทฯ นำข้อมูลของบริษัทฯ ไปใช้ไม่ว่าทางตรงหรือทางอ้อมในการหาผลประโยชน์ส่วนตัว (ตามรายละเอียดในข้อ 5.2.5 การดูแลการใช้ข้อมูลภายใน)

5.2.4.7 จริยธรรมธุรกิจ

บริษัทฯ ได้จัดทำแนวทางเกี่ยวกับข้อควรปฏิบัติของกรรมการ ผู้บริหาร และพนักงาน ตามจริยธรรมธุรกิจหรือจรรยาบรรณ (Code of Ethics or Statement of Business Conduct) เป็นลายลักษณ์อักษร กรรมการ ผู้บริหาร และพนักงานทุกคนรับทราบและได้ปฏิบัติตามแนวทางที่กำหนดไว้ ทั้งนี้บริษัทฯ ได้จัดทำหนังสือข้อบังคับที่ต้องปฏิบัติเกี่ยวกับการทำงาน เพื่อให้พนักงานบริษัทฯ ยึดถือเป็นแนวทางปฏิบัติหน้าที่ด้วยความซื่อสัตย์ และมีระเบียบวินัยที่ดี รวมทั้งมีการกำหนดบทลงโทษหากมีการฝ่าฝืนไม่ปฏิบัติตามด้วย

5.2.4.8 การถ่วงดุลของกรรมการที่ไม่เป็นผู้บริหาร

บริษัทฯ ได้กำหนดให้มีการแต่งตั้งกรรมการทั้งหมดจำนวน 11 คน โดยแบ่งเป็นกรรมการที่เป็นผู้บริหารจำนวน 2 คน กรรมการที่ไม่เป็นผู้บริหารจำนวน 6 คน และกรรมการอิสระจำนวน 3 คน คิดเป็นร้อยละ 27.27 ของกรรมการทั้งหมด และเพื่อเป็นการถ่วงดุลอำนาจของกรรมการทั้งหมดนั้น กรรมการของบริษัทฯ ทั้ง 3 กลุ่ม จึงไม่มีอำนาจในการตัดสินใจเพียงบุคคลใดบุคคลเดียว

5.2.4.9 การรวมหรือแยกตำแหน่ง

ประธานกรรมการของบริษัทฯ ไม่ได้เป็นบุคคลคนเดียวกับกรรมการผู้จัดการ บริษัทฯ ได้มีการกำหนดการแยกอำนาจหน้าที่ของคณะกรรมการบริษัทฯ และกรรมการตรวจสอบซึ่งเป็นกรรมการอิสระไว้อย่างชัดเจน ซึ่งจะทำหน้าที่ในการถ่วงดุลและสอบทานการบริหารงานของผู้บริหารอีกด้วย

5.2.4.10 ค่าตอบแทนของกรรมการและผู้บริหาร

บริษัทฯ ได้กำหนดการจ่ายค่าตอบแทนให้แก่กรรมการของบริษัทฯ อยู่ในระดับที่เหมาะสมและเปรียบเทียบได้กับระดับที่ปฏิบัติกันในอุตสาหกรรม โดยกำหนดให้อยู่ในรูปของเงินเดือน เบี้ยประชุม และโบนัส และเพื่อให้เกิดความโปร่งใสหากการจ่ายค่าตอบแทนดังกล่าวจะมีการเปลี่ยนแปลงจะต้องผ่านการอนุมัติจากที่ประชุมผู้ถือหุ้นก่อน สำหรับการจ่ายค่าตอบแทนให้ผู้บริหารนั้นจะอยู่ในรูปของเงินเดือนและโบนัส ซึ่งพิจารณาจากผลการดำเนินงานของบริษัทฯ และผลงานของผู้บริหารแต่ละบุคคล โดยเป็นค่าตอบแทนที่เหมาะสมและเปรียบเทียบได้กับระดับที่ปฏิบัติกันในอุตสาหกรรม อย่างไรก็ตามค่าตอบแทนให้แก่กรรมการและผู้บริหารของบริษัทฯ จัดอยู่ในระดับที่มากเพียงพอที่จะจูงใจและรักษากรรมการและผู้บริหารที่มีคุณภาพตามที่ต้องการ

5.2.4.11 การประชุมคณะกรรมการ

ตามข้อบังคับของบริษัทฯ ได้มีการกำหนดให้บริษัทฯ ทำการจัดการประชุมกรรมการอย่างน้อย 3 เดือนต่อครั้ง ในปัจจุบัน บริษัทฯ ได้จัดให้มีการประชุมกรรมการเดือนละ 1 ครั้ง และจัดให้มีการประชุมกรรมการตรวจสอบเดือนเว้นเดือน และอาจมีการกำหนดให้มีการประชุมพิเศษตามความจำเป็น โดยบริษัทฯ จะต้องดำเนินการจัดส่งหนังสือเชิญประชุมพร้อมระเบียบวาระการประชุมพร้อมทั้งเอกสารประกอบก่อนการประชุมล่วงหน้า 7 วัน เพื่อให้คณะกรรมการได้มีเวลาในการศึกษาข้อมูลอย่างเพียงพอในการเข้าร่วมประชุมทุกครั้ง

ในปี 2548 นั้น บริษัทฯ ได้จัดให้มีการประชุมคณะกรรมการเป็นจำนวนทั้งสิ้น 12 ครั้ง โดยกรรมการแต่ละคนได้เข้าร่วมการประชุมดังนี้

รายชื่อกรรมการ		จำนวนครั้งที่เข้าประชุมในปี 2548
1. นายสามารถ	จิระดำรง	12
2. นายเกียรติชัย	พงษ์พาณิชย์	12
3. นายอำนาจ	ประเสริฐวุฒิ	12
4. พลอากาศเอก ประชุม	ฉายศิริ	12
5. นายชาติรี	ประภาพันธ์	11
6. นายลิขิตทิพย์	ปานสมจิตต์	12
7. นายประพัฒน์	อภิปัญญา	11
8. นายอนุรักษ์	อินทรวุฒิกุล	8
9. พลตำรวจเอก วชิษฐ	เดชภูษร	10
10. นายสาธิต	รังคศิริ	6
11. นายลิขิต	ศิรินารัตน์	12
หมายเหตุ : ● นายอำนาจ ประเสริฐวุฒิ ได้รับการแต่งตั้งเป็นกรรมการตามมติที่ประชุมสามัญผู้ถือหุ้นประจำปี 2548 เมื่อวันที่ 25 มีนาคม 2548		

5.2.4.12 คณะอนุกรรมการ

ในปัจจุบัน บริษัทฯ ยังไม่ได้มีการจัดตั้งคณะอนุกรรมการ ซึ่งจะช่วยสนับสนุนในส่วนของการกำกับดูแลกิจการ อย่างไรก็ตาม บริษัทฯ ยังไม่มีนโยบายในการจัดตั้งคณะอนุกรรมการในอนาคตอันใกล้

5.2.4.13 ระบบการควบคุมและการตรวจสอบภายใน

บริษัทฯ ได้ให้ความสำคัญต่อระบบการควบคุมภายในทุกระดับเพื่อให้เกิดประสิทธิภาพสูงสุดในการดำเนินงาน และได้มีการตรวจสอบว่ามีความเพียงพอและเหมาะสมกับขั้นตอนการทำงานในแต่ละระบบ ดังนั้นบริษัทฯ จึงได้มีการว่าจ้าง บริษัท แท็กซ์ สเปเชียลลิสต์ จำกัด เป็นที่ปรึกษาเพื่อทำการวางระบบการควบคุมภายในจากที่มีอยู่ให้มีประสิทธิภาพมากยิ่งขึ้น ในปี 2548 บริษัท แท็กซ์ สเปเชียลลิสต์ จำกัด ได้เข้ามาดำเนินการศึกษาและตรวจสอบระบบการควบคุมภายในของบริษัทฯ เพื่อจะได้ดำเนินการจัดวางระบบการควบคุมภายในที่มีประสิทธิภาพยิ่งขึ้นต่อไป โดยที่ผ่านมามีบริษัทฯ กำหนดภาระหน้าที่ อำนาจในการดำเนินงาน รวมถึงอำนาจในการเข้าถึงข้อมูลภายในของผู้ปฏิบัติงานและผู้บริหารในระดับต่าง ๆ ไว้ และยังได้มีการใช้รหัสพนักงานในการเข้าสู่ระบบข้อมูล ซึ่งพนักงานแต่ละคนต่างมีขอบเขตในการเข้าสู่ฐานข้อมูลของบริษัทฯ ต่างกัน นอกจากนี้บริษัทฯ ยังได้แบ่งหน้าที่ของผู้ปฏิบัติงานและผู้ประเมินผลออกจากกันอย่างเด่นชัด

สำหรับการควบคุมในสายการเงินนั้น บริษัทฯ ได้กำหนดขั้นตอนการตรวจสอบของการควบคุมทางการเงินโดยจัดให้มีระบบการรายงานทางการเงินเสนอให้แก่ผู้บริหารในสายงานที่รับผิดชอบเป็นประจำทุกเดือน และบริษัทฯ ยังจัดให้มีการประชุมคณะผู้บริหารเมื่อได้รับรายงานประจำเดือนเพื่อพิจารณาและปรับปรุงแก้ไขข้อผิดพลาดที่ได้พบจากรายงานดังกล่าว

นอกจากนี้บริษัทฯ ยังจัดให้มีการควบคุมการบริหารความเสี่ยง โดยกำหนดให้มีการจัดทำรายงานการบริหารลูกหนี้เป็นประจำทุกเดือน โดยมีการจัดกลุ่มลูกหนี้ตามประวัติในการชำระหนี้ และจัดให้มีเจ้าหน้าที่รับผิดชอบตามกลุ่มของลูกหนี้ดังกล่าว คณะกรรมการบริษัทฯ จะมีการประชุมกันเพื่อทำการประเมินการบริหารลูกหนี้ร่วมกับผู้บริหารเป็นประจำทุกเดือน

5.2.4.14 รายงานของคณะกรรมการ

คณะกรรมการของบริษัทฯ มีหน้าที่รับผิดชอบต่อการรายงานงบการเงินและสารสนเทศทางการเงินที่จะปรากฏในรายงานประจำปี ว่างบการเงินและผลการดำเนินการดังกล่าวได้จัดทำขึ้นตามมาตรฐานการบัญชีที่ได้รับการรับรองทั่วไปในประเทศไทย โดยมีการใช้นโยบายทางบัญชีที่เหมาะสมและถือปฏิบัติอย่างสม่ำเสมอ ข้อมูลที่จัดทำขึ้นมีความถูกต้อง ครบถ้วน เป็นจริง และสมเหตุสมผล และข้อมูลต่าง ๆ ได้รับการเปิดเผยอย่างเพียงพอในหมายเหตุประกอบงบการเงิน

คณะกรรมการได้กำหนดให้มีการเปิดเผยข้อมูลต่าง ๆ ไว้ในรายงานประจำปีของบริษัทฯ ซึ่งบริษัทฯ จะทำการจัดส่งรายงานประจำปีของคณะกรรมการดังกล่าว ให้แก่ผู้ถือหุ้นพร้อมหนังสือนัดประชุมสามัญประจำปี

5.2.4.15 ความสัมพันธ์กับผู้ลงทุน

บริษัทฯ กำหนดนโยบายให้ผู้บริหารทำการเปิดเผยข้อมูลที่มีผลกระทบต่อการตัดสินใจของผู้ลงทุนอย่างถูกต้อง ครบถ้วน ตรงต่อความเป็นจริง มีความโปร่งใส และทันต่อเวลา

5.2.5 การดูแลการใช้ข้อมูลภายใน

บริษัทฯ ได้กำหนดนโยบายในการควบคุมบุคลากรของบริษัทฯ ในการนำข้อมูลภายในองค์กรที่ยังไม่ได้เปิดเผยต่อสาธารณะชนไปเปิดเผยแก่บุคคลภายนอก รวมทั้งเพื่อผลประโยชน์ส่วนตน โดยกำหนดให้มีนโยบายและวิธีการดูแลกรรมการ ผู้บริหารรวมทั้งพนักงานที่รับทราบข้อมูลของบริษัทฯ ได้มีการกำหนดบทลงโทษสำหรับบุคคลที่ใช้ข้อมูลภายใน เพื่อประโยชน์ส่วนตนหรือทำการเปิดเผยข้อมูลดังกล่าวแก่บุคคลอื่นไว้ในข้อบังคับการทำงานของบริษัทฯ โดยบริษัทจะแต่งตั้งคณะกรรมการ ประกอบด้วย ผู้จัดการฝ่ายต่าง ๆ และกรรมการผู้จัดการ พิจารณาการลงโทษ โดยแบ่งเป็นการว่ากล่าวตักเตือนเป็นลายลักษณ์อักษร ในกรณีที่พนักงานกระทำผิดประมาทเลินเล่อ และพิจารณาให้ออกจากบริษัทฯ ในกรณีที่กระทำผิดโดยเจตนาและสร้างความเสียหายอย่างร้ายแรงให้กับบริษัทฯ ตามนโยบายในการกำกับดูแลกิจการ นอกจากนี้ บริษัทฯ ยังได้ดำเนินการแจ้งให้แก่ผู้บริหารฝ่ายต่าง ๆ เข้าใจถึงภาระหน้าที่ในการรายงานการถือหลักทรัพย์ในบริษัทของตนเอง และรวมไปถึงคู่สมรส และบุตรที่ยังไม่บรรลุนิติภาวะ ตลอดจนรายงานการเปลี่ยนแปลงการถือหลักทรัพย์ต่อ กต. ตามพระราชบัญญัติหลักทรัพย์และตลาดหลักทรัพย์ พ.ศ. 2535 และตามข้อกำหนดของตลาดหลักทรัพย์แห่งประเทศไทย

5.2.6 การควบคุมภายใน

ในการประชุมคณะกรรมการบริษัทฯ ครั้งที่ 2/2549 เมื่อวันที่ 24 กุมภาพันธ์ 2549 โดยคณะกรรมการบริษัทฯ ร่วมกับคณะกรรมการตรวจสอบ คณะกรรมการได้ประเมินระบบการควบคุมภายในโดยให้ฝ่ายบริหารของบริษัทฯ ได้อธิบายชี้แจงระบบต่าง ๆ ที่ใช้ในการบริหารงานและควบคุมภายใน รวมทั้งให้คณะกรรมการได้ซักถามข้อมูลจากฝ่ายบริหาร แล้วสรุปได้ว่า จากการประเมินระบบการควบคุมภายในของบริษัทฯ ในด้านต่าง ๆ 5 ส่วน คือ องค์กรและสภาพแวดล้อม การบริหารความเสี่ยง การควบคุมการปฏิบัติงานของฝ่ายบริหาร ระบบสารสนเทศและการสื่อสารข้อมูล และระบบการติดตาม คณะกรรมการบริษัทฯ เห็นว่า บริษัทฯ มีระบบการควบคุมภายในเพียงพอแล้วดังนี้

5.2.6.1 ด้านสภาพแวดล้อมภายในองค์กรของการควบคุม

บริษัทฯ มีการจัดการโครงสร้างขององค์กร ขอบเขตอำนาจของฝ่ายบริหารต่าง ๆ เป็นลายลักษณ์อักษรอย่างชัดเจน และได้กำหนดเป้าหมายของบริษัทฯ ในการดำเนินธุรกิจในอนาคตไว้เพื่อให้ฝ่ายบริหารและพนักงานในระดับต่าง ๆ ได้ร่วมกันทำงานเพื่อไปสู่เป้าหมายร่วมกัน โดยเน้นในเรื่อง

ความซื่อสัตย์สุจริตต่อหน้าที่ ความจงรักภักดีต่อองค์กร ความมีคุณธรรมและจริยธรรมในการบริหารจัดการ ซึ่งประกอบด้วยข้อกำหนดการห้ามฝ่ายบริหารและพนักงานกระทำการใด ๆ ที่อาจก่อให้เกิดความขัดแย้งทางผลประโยชน์กับบริษัทฯ เป็นลายลักษณ์อักษร พร้อมบทลงโทษหากมีการฝ่าฝืนข้อกำหนดดังกล่าว

5.2.6.2 ด้านการประเมินความเสี่ยง

ฝ่ายบริหารได้ให้ความสำคัญเกี่ยวกับการบริหารความเสี่ยงเป็นอย่างมาก เนื่องจากธุรกิจของบริษัทฯ เป็นธุรกิจที่เกี่ยวข้องโดยตรงกับความเสี่ยง จึงเพิ่มการรอบคอบและระมัดระวังในการบริหารจัดการทางการเงิน การพิจารณาอนุมัติให้สินเชื่อแก่ลูกค้า โดยมีการประเมินความเสี่ยงที่อาจเกิดขึ้นและกำหนดมาตรการการป้องกันและการจัดการความเสี่ยง มีการประเมินความเสี่ยงในด้านการจัดการฐานข้อมูลสารสนเทศซึ่งเป็นหัวใจสำคัญในการดำเนินธุรกิจอย่างมีประสิทธิภาพ และได้กำหนดมาตรการในการป้องกันความเสี่ยงดังกล่าวได้อย่างรัดกุม รวมถึงการประเมินความเสี่ยงที่เกิดจากปัจจัยภายนอกที่มีผลกระทบต่อการทำงานของบริษัทฯ อย่างสม่ำเสมอ

5.2.6.3 ด้านกิจกรรมการควบคุม

บริษัทฯ ได้จัดให้มีโครงสร้างองค์กรของฝ่ายบริหารและขอบเขตอำนาจหน้าที่ความรับผิดชอบไว้เป็นลายลักษณ์อักษรอย่างชัดเจน มีระบบการตรวจสอบระหว่างหน่วยงานในแต่ละขั้นตอนการปฏิบัติ จึงมั่นใจได้ว่าฝ่ายบริหารได้ปฏิบัติตามกฎหมายหรือระเบียบข้อบังคับที่เกี่ยวข้องและกฎระเบียบข้อบังคับของบริษัทฯ

5.2.6.4 ด้านเทคโนโลยีสารสนเทศและการสื่อสาร

บริษัทฯ ให้ความสำคัญในด้านระบบสารสนเทศและการสื่อสารข้อมูล เพื่อให้การรวบรวมข้อมูลและประมวลผลข้อมูลได้อย่างรวดเร็ว ถูกต้อง ทันเวลา และมีการกำหนดรูปแบบมาตรฐานในการปฏิบัติงาน เพื่อให้พนักงานสามารถรับรู้ข้อมูลข่าวสารอย่างถูกต้องชัดเจน รวมถึงมีระบบช่วยในการตัดสินใจของผู้บริหารและคณะกรรมการบริษัทฯ ได้รับทราบเพื่อให้สามารถตัดสินใจได้อย่างถูกต้องรวดเร็ว ทั้งในด้านการแก้ไขปัญหาและวางแผนงานในอนาคต โดยเฉพาะข้อมูลทางด้านบัญชีและการเงิน

5.2.6.5 ด้านระบบการติดตาม

บริษัทฯ ได้จัดให้มีระบบการติดตามผลการดำเนินงานของบริษัทฯ อย่างสม่ำเสมอ เพื่อให้บริษัทฯ สามารถบรรลุเป้าหมายที่วางไว้ โดยมีการจัดการประชุมคณะผู้บริหารเพื่อรายงานผลการดำเนินงานเป็นประจำอย่างน้อยเดือนละ 1 ครั้ง และมีการจัดการประชุมเพื่อแก้ไขปัญหาเร่งด่วนเฉพาะในกรณีที่มีปัจจัยอื่นที่สำคัญซึ่งอาจมีผลกระทบต่อผลการดำเนินงานของบริษัทฯ

นอกจากนี้บริษัทฯ ได้จัดทำสัญญาจ้างบริษัท แท็กซ์ สเปเชียลลิสต์ จำกัดเป็นที่ปรึกษาตรวจสอบภายใน ซึ่งมีผู้เชี่ยวชาญด้านการตรวจสอบภายในโดยเฉพาะจากภายนอกองค์กรซึ่งมีความอิสระในการปฏิบัติงาน มาให้คำแนะนำและเสนอแนวทาง โดยเน้นในด้านความเสี่ยงของธุรกิจและระบบควบคุมการปฏิบัติงานอย่างมีประสิทธิภาพ ซึ่งมีวัตถุประสงค์ดังนี้

- 1) เพื่อเพิ่มประสิทธิภาพในการดำเนินงานของบริษัทฯ และรายงานต่อคณะกรรมการตรวจสอบและผู้บริหาร
- 2) เพื่อให้เกิดความมั่นใจในการควบคุม ดูแลการใช้สินทรัพย์ของบริษัทฯ ให้เป็นไปอย่างมีประสิทธิภาพ

- 3) เพื่อให้คณะกรรมการตรวจสอบและผู้บริหารทราบถึงปัญหาที่อาจจะเกิดขึ้น เพื่อดำเนินการป้องกันได้ทันต่อเหตุการณ์
- 4) เพื่อให้เกิดความมั่นใจว่าบริษัทฯ มีระบบการควบคุมภายในที่ดีและพนักงานมีการปฏิบัติงานตามระบบการควบคุมภายในที่กำหนดไว้

5.3 นโยบายการจ่ายเงินปันผล

บริษัท กรู๊ปอีเอส จำกัด (มหาชน) มีนโยบายจ่ายเงินปันผล ในอัตราไม่น้อยกว่าร้อยละ 40 จากกำไรสุทธิหลังหักภาษีเงินได้และเงินสำรองต่าง ๆ ตามกฎหมาย

ทั้งนี้ การจ่ายเงินปันผลให้นำปัจจัยต่าง ๆ ต่อไปนี้มาพิจารณาประกอบ เช่น ผลการดำเนินงานและฐานะทางการเงินของบริษัทฯ สภาพคล่องของบริษัทฯ การขยายธุรกิจของบริษัทฯ และปัจจัยอื่น ๆ ที่เกี่ยวข้องในการบริหารงานของบริษัทฯ โดยการจ่ายเงินปันผลข้างต้นจะต้องได้รับความเห็นชอบจากที่ประชุมผู้ถือหุ้น เว้นแต่จะเป็นการจ่ายเงินปันผลระหว่างกาลซึ่งได้รับอนุมัติจากคณะกรรมการบริษัทฯ แล้ว โดยให้แจ้งแก่ที่ประชุมผู้ถือหุ้นคราวต่อไปเพื่อทราบ

6. รายการระหว่างกัน

6.1 รายการระหว่างกัน

ณ. วันที่ 31 ธันวาคม 2548 มีรายการระหว่างกันดังนี้

บุคคลที่อาจมีความขัดแย้ง	ลักษณะความสัมพันธ์	ลักษณะของรายการ	มูลค่าของรายการ (ล้านบาท)		ความจำเป็น / หมายเหตุ
			ระหว่างงวด	ยอดคงค้าง	
ธนาคารกรุงศรีอยุธยา จำกัด (มหาชน)	เป็นกลุ่มผู้ถือหุ้นใหญ่ของบริษัทฯ ร้อยละ 8.89	เงินกู้ยืมจากธนาคารในรูปของตั๋วสัญญาใช้เงินชนิดใช้คืนเมื่อทวงถาม โดยมีอัตราดอกเบี้ยที่ร้อยละ MOR ต่อปี	500.00 ¹	500.00	คณะกรรมการตรวจสอบ ได้สอบทานและพิจารณา รายการดังกล่าวแล้วเห็นว่า บริษัทฯ มีความจำเป็นต้องทำการกู้ยืมเงินจากธนาคารกรุงศรีอยุธยา จำกัด (มหาชน) เพื่อดำเนินธุรกิจหลักของบริษัทฯ และรายการกู้ยืมเงิน ดังกล่าวเป็นการกู้ยืมโดยจ่ายชำระอัตราดอกเบี้ยอ้างอิงจากอัตราดอกเบี้ย MOR ของธนาคารฯ ซึ่งเป็นอัตราดอกเบี้ยเงินกู้ยืมปกติสำหรับสถาบันการเงินโดยทั่วไป และเป็นไปตามเงื่อนไขการกู้ยืมตามปกติ จึงเห็นว่ารายการดังกล่าวมีความสมเหตุสมผล
		เงินกู้ยืมจากธนาคารในรูปของเงินเบิกเกินบัญชี โดยมีอัตราดอกเบี้ยที่ร้อยละ MOR ต่อปี	46.03 ²	24.19	
		เงินลงทุนระยะยาวในรูปหุ้นกู้ด้อยสิทธิ อายุหุ้นกู้ 10 ปี ในอัตราดอกเบี้ยปีที่ 1-5 ร้อยละ 4 ปีที่ 6-10 ร้อยละ 4.75 กำหนดจ่ายดอกเบี้ยปีละ 4 ครั้ง ครบกำหนดไถ่ถอนในวันที่ 5 พฤศจิกายน 2556	2.00 ³	2.00	
นายสามารถ จิระดำรง	เป็นผู้ถือหุ้นร้อยละ 9.02 และกรรมการบริษัท	เงินกู้ยืมจากกรรมการในรูปของตั๋วสัญญาใช้เงินชนิดใช้คืนเมื่อทวงถาม โดยมีอัตราดอกเบี้ยที่ร้อยละ MOR ต่อปี	8.00 ⁴	8.00	คณะกรรมการตรวจสอบ ได้สอบทานและพิจารณา รายการดังกล่าวแล้วเห็นว่า บริษัทฯ มีความจำเป็นต้องทำการกู้ยืมเงินจากกรรมการ เนื่องจากอยู่ระหว่างขอขยายวงเงินสินเชื่อ และรายการกู้ยืมเงินดังกล่าวเป็นการกู้ยืมโดยจ่ายชำระอัตราดอกเบี้ยอ้างอิงจากอัตราดอกเบี้ย MOR ของธนาคารฯ ซึ่งเป็นอัตราดอกเบี้ยเงินกู้ยืมปกติสำหรับสถาบันการเงินโดยทั่วไป และเป็นไปตามเงื่อนไขการกู้ยืมตามปกติ จึงเห็นว่ารายการดังกล่าวมีความสมเหตุสมผล

- หมายเหตุ :
- เงินกู้ยืมจากธนาคารจำนวน 500 ล้านบาท ในปี 2548 มีดอกเบี้ยจ่ายคิดเป็นจำนวน 24,808,885.24 บาท
 - เงินเบิกเกินบัญชีธนาคารจำนวน 46.03 ล้านบาท ในปี 2548 มีดอกเบี้ยจ่ายคิดเป็นจำนวน 781,910.68 บาท
 - หุ้นกู้ด้อยสิทธิ อายุหุ้นกู้ 10 ปี จำนวน 2 ล้านบาท ในปี 2548 มีดอกเบี้ยรับ คิดเป็นจำนวน 80,000.00 บาท
 - เงินกู้ยืมกรรมการจำนวน 8 ล้านบาท ในไตรมาส 4 ปี 2548 มีดอกเบี้ยจ่ายคิดเป็นจำนวนเงิน 97,226.03 บาท

6.2 ความจำเป็นและความสมเหตุสมผลของรายการระหว่างกัน

การทำรายการระหว่างกันเป็นความจำเป็นและมีความสมเหตุสมผลของการทำรายการเพื่อก่อให้เกิดประโยชน์สูงสุดต่อบริษัทฯ โดยคณะกรรมการตรวจสอบได้ให้ความเห็นว่าเป็นไปตามลักษณะของการดำเนินธุรกิจโดยทั่วไป และบริษัทฯ ได้จ่ายค่าตอบแทนในราคายุติธรรม

6.3 มาตรการหรือขั้นตอนการอนุมัติการทำรายการระหว่างกัน

หากบริษัทฯ มีการทำรายการระหว่างกันโดยขึ้นอยู่กับเหตุผลและความจำเป็นของบริษัทฯ จะต้องมีการเสนอรายละเอียดของรายการระหว่างกันดังกล่าวให้ที่ประชุมคณะกรรมการบริษัทฯ พิจารณา โดยต้องมีคณะกรรมการตรวจสอบเข้าร่วมประชุมเพื่อพิจารณาและอนุมัติการทำรายการระหว่างกันด้วย ซึ่งรายการระหว่างกันดังกล่าวต้องปฏิบัติให้เป็นไปตามกฎหมายว่าด้วยหลักทรัพย์และตลาดหลักทรัพย์ และข้อบังคับ ประกาศ คำสั่ง หรือข้อกำหนดของตลาดหลักทรัพย์แห่งประเทศไทย ซึ่งผู้ที่อาจมีความขัดแย้งทางผลประโยชน์หรือมีส่วนได้ส่วนเสียในการทำรายการระหว่างกันจะไม่มีสิทธิในการออกเสียงลงมติในการทำรายการระหว่างกันนั้น ๆ

6.4 นโยบายหรือแนวโน้มนำการทำรายการระหว่างกัน

คณะกรรมการบริษัทฯ ได้ตระหนักถึงผลกระทบของการทำรายการระหว่างกันกับบุคคลที่อาจมีความขัดแย้งทางผลประโยชน์ และพยายามจะลดการทำรายการดังกล่าวลง โดยจะอนุมัติการทำรายการดังกล่าวเฉพาะรายการที่มีความจำเป็นและเป็นไปเพื่อผลประโยชน์สูงสุดของบริษัทฯ เท่านั้น

สำหรับรายการระหว่างกันที่อาจเกิดขึ้นในอนาคตนั้น บริษัทฯ ต้องกำหนดเงื่อนไขให้เป็นไปตามลักษณะการค้าโดยทั่วไปโดยอ้างอิงกับราคาและเงื่อนไขที่เหมาะสม ซึ่งคณะกรรมการจะต้องปฏิบัติตามระเบียบต่างๆ ที่ได้กำหนดขึ้นรวมทั้งจะต้องไม่อนุมัติรายการใด ๆ ที่ตนหรือบุคคลที่อาจมีความขัดแย้งทางผลประโยชน์ในลักษณะอื่นใดกับบริษัทฯ และจะต้องเปิดเผยรายการดังกล่าวต่อคณะกรรมการบริษัทฯ เพื่อพิจารณาและปฏิบัติให้เป็นไปตามกฎหมายว่าด้วยหลักทรัพย์และตลาดหลักทรัพย์ และข้อบังคับ ประกาศ คำสั่ง หรือข้อกำหนดของสำนักงานกำกับหลักทรัพย์และตลาดหลักทรัพย์ และ / หรือ ตลาดหลักทรัพย์แห่งประเทศไทย ตลอดจนการปฏิบัติตามข้อกำหนดเกี่ยวกับการเปิดเผยข้อมูลการทำรายการเกี่ยวโยง และการได้มาหรือจำหน่ายทรัพย์สินของบริษัทฯ

หากมีรายการระหว่างกันของบริษัทฯ เกิดขึ้นกับบุคคลที่อาจมีความขัดแย้งทางผลประโยชน์ มีส่วนได้เสียหรืออาจมีความขัดแย้งทางผลประโยชน์ในอนาคต บริษัทฯ จะให้คณะกรรมการตรวจสอบเป็นผู้ให้ความเห็นเกี่ยวกับราคา อัตราค่าตอบแทน รวมถึงความจำเป็นและความเหมาะสมของรายการที่จะเกิดขึ้น ในกรณีที่คณะกรรมการตรวจสอบไม่มีความชำนาญในการพิจารณารายการระหว่างกันที่อาจเกิดขึ้น บริษัทฯ จะใช้ผู้เชี่ยวชาญอิสระหรือผู้สอบบัญชีของบริษัทฯ เป็นผู้ให้ความเห็นเกี่ยวกับรายการระหว่างกันดังกล่าว เพื่อนำความเห็นไปประกอบการตัดสินใจของคณะกรรมการ หรือ ผู้ถือหุ้น ตามแต่กรณี ทั้งนี้บริษัทฯ จะเปิดเผยรายการระหว่างกันไว้ในหมายเหตุประกอบงบการเงินที่ได้รับการตรวจสอบจากผู้สอบบัญชีของบริษัทฯ

7 ฐานะการเงินและผลการดำเนินการ

7.1 งบการเงิน

7.1.1 สรุปรายงานผู้สอบบัญชี

ผู้สอบบัญชีของบริษัท สำนักงาน เอ เอ็ม ซี จำกัด ให้ความเห็นในรายงานการตรวจสอบงบการเงินในระยะเวลา 3 ปีที่ผ่านมา ดังนี้

งบการเงิน ตรวจสอบ	ผู้สอบบัญชี	ผู้สอบบัญชี รับอนุญาตเลขที่	ความเห็นของผู้สอบบัญชี
ปี 2548	นางสาวสุกัญญา สุธิประเสริฐ	5063	ไม่มีเงื่อนไข
ปี 2547	นางสาวชูชาน เอี่ยมวณิชชา	4306	ไม่มีเงื่อนไข
ปี 2546	นางสาวชูชาน เอี่ยมวณิชชา	4306	ไม่มีเงื่อนไข

ตารางสรุปงบการเงิน

งบดุลของบริษัท กรู๊ปอีส จำกัด (มหาชน)

หน่วย : พันบาท

	ปี 2548		ปี 2547		ปี 2546	
	จำนวนเงิน	ร้อยละ	จำนวนเงิน	ร้อยละ	จำนวนเงิน	ร้อยละ
สินทรัพย์						
สินทรัพย์หมุนเวียน						
เงินสดและรายการเทียบเท่าเงินสด	707.25	0.06	975.56	0.12	804.96	0.13
ลูกหนี้เข้าซื้อและขายผ่อนชำระ-สุทธิ	1,019,482.06	89.96	725,682.21	89.02	507,353.54	80.57
ลูกหนี้สัญญาเช่าการเงิน-สุทธิ	-	-	-	-	255.26	0.04
ลูกหนี้สินเชื่อเงินสด	-	-	222.82	0.03	4,623.96	0.73
สินทรัพย์หมุนเวียนอื่น	39,078.42	3.45	17,462.62	2.14	11,670.76	1.85
รวมสินทรัพย์หมุนเวียน	1,059,267.73	93.47	744,343.21	91.31	524,708.48	83.33
สินทรัพย์ไม่หมุนเวียน						
ลูกหนี้และเงินให้กู้ยืมแก่ลูกจ้าง	476.62	0.04	629.25	0.08	771.12	0.12
เงินลงทุนระยะยาว – สุทธิ	2,000.00	0.18	2,000.00	0.24	12,000.00	1.91
ที่ดิน อาคารและอุปกรณ์ - สุทธิ	39,935.06	3.52	40,902.81	5.02	42,712.63	6.78
สินทรัพย์ไม่หมุนเวียนอื่น	31,621.52	2.79	27,299.65	3.35	49,494.38	7.86
รวมสินทรัพย์ไม่หมุนเวียน	74,033.20	6.53	70,831.71	8.69	104,978.13	16.67
รวมสินทรัพย์	1,133,300.93	100.00	815,174.92	100.00	629,686.61	100.00
หนี้สิน						
หนี้สินหมุนเวียน						
เงินเบิกเกินบัญชีและเงินกู้ยืมจากสถาบันการเงิน	645,900.56	56.99	418,874.49	51.39	436,098.78	69.26
เจ้าหนี้การค้า	314.05	0.03	201.93	0.02	90.73	0.01
เงินกู้ยืมจากกรรมการ	8,000.00	0.71	-	-	-	-
หนี้สินหมุนเวียนอื่น	50,789.41	4.48	27,058.09	3.32	14,595.79	2.32
รวมหนี้สินหมุนเวียน	705,004.02	62.21	446,134.51	54.73	450,785.30	71.59
หนี้สินไม่หมุนเวียน						
เงินประกันความเสียหายตามสัญญาเช่าซื้อ	2,000.44	0.18	2,391.39	0.29	6,167.53	0.98
รวมหนี้สินไม่หมุนเวียน	2,000.44	0.18	2,391.39	0.29	6,167.53	0.98
รวมหนี้สิน	707,004.46	62.38	448,525.90	55.02	456,952.83	72.57
ส่วนของผู้ถือหุ้น						
ทุนที่ออกและชำระแล้ว หุ้นสามัญ 45,00,000 หุ้น มูลค่าหุ้นละ 5.00 บาท	225,000.00	19.85	225,000.00	27.60		
ทุนที่ออกและชำระแล้ว หุ้นสามัญ 10,000,000 หุ้น มูลค่าหุ้นละ 10.00 บาท					100,000.00	15.88
ส่วนเกินมูลค่าหุ้น	78,000.00	6.88	78,000.00	9.57		
กำไรสะสม						
จัดสรรแล้ว ดำรงตามกฎหมาย	14,149.02	1.25	10,239.41	1.26	10,239.41	1.63
ยังไม่ได้จัดสรร	109,147.44	9.63	53,409.61	6.55	62,494.38	9.92
รวมส่วนของผู้ถือหุ้น	426,296.47	37.62	366,649.02	44.98	172,733.78	27.43
รวมหนี้สินและส่วนของผู้ถือหุ้น	1,133,300.93	100.00	815,174.92	100.00	629,686.61	100.00

งบกำไรขาดทุน ของบริษัท กรู๊ปลีส์ จำกัด (มหาชน)

หน่วย : พันบาท

	ปี 2548		ปี 2547		ปี 2546	
	จำนวนเงิน	ร้อยละ	จำนวนเงิน	ร้อยละ	จำนวนเงิน	ร้อยละ
รายได้จากการดำเนินงาน						
รายได้จากการให้เช่าซื้อและขายผ่อนชำระ	336,332.50	84.60	235,322.07	84.37	214,029.57	82.11
รายได้สัญญาเช่าทางการเงิน	-	-	26.40	0.01	247.26	0.09
รายได้สัญญาโอนสิทธิเรียกร้อง	-	-	-	-	10.00	0.00
รายได้ดอกเบี้ยจากสินเชื่อเงินสด	44.14	0.01	2,156.49	0.77	6,819.16	2.62
รายได้อื่น	61,187.02	15.39	41,424.89	14.85	39,547.68	15.17
รวมรายได้	397,563.65	100.00	278,929.85	100.00	260,653.67	100.00
ค่าใช้จ่ายในการดำเนินงาน						
ค่าใช้จ่ายในการให้บริการและบริหาร	131,578.91	33.10	126,253.18	45.26	75,825.73	29.09
ค่านายหน้า	-	-	-	-	10,284.25	3.95
หนี้สูญและหนี้สงสัยจะสูญ	56,405.59	14.19	12,327.33	4.42	(83,602.14)*	(32.07)
ขาดทุนจากการจำหน่ายสินทรัพย์รอการขาย	65,096.87	16.37	31,354.48	11.24	36,892.23	14.15
ขาดทุนจากการจำหน่ายสินทรัพย์อื่นๆ	-	-	1,862.50	0.67	87,256.48	33.48
ขาดทุนจากการจำหน่ายเงินลงทุนในหลักทรัพย์	-	-	-	-	25,558.42	9.81
ค่าตอบแทนกรรมการ	1,610.00	0.40	2,880.00	1.03	1,430.00	0.55
รวมค่าใช้จ่าย	254,691.37	64.06	174,677.49	62.62	153,644.98	58.95
กำไรก่อนดอกเบี้ยจ่ายและภาษีเงินได้นิติบุคคล	142,872.28	35.94	104,252.36	37.38	107,008.69	41.05
ดอกเบี้ยจ่าย	(29,811.23)	(7.50)	(25,895.35)	(9.28)	(36,276.10)	(13.92)
ภาษีเงินได้นิติบุคคล	(30,913.61)	(7.78)	(25,441.77)	(9.12)	(23,290.62)	(8.94)
กำไรก่อนรายการพิเศษ	82,147.44	20.66	52,915.24	18.97	47,441.97	18.20
รายการพิเศษ	-	-	-	-	-	-
กำไรสุทธิ	82,147.44	20.66	52,915.24	18.97	47,441.97	18.20
กำไรสุทธิต่อหุ้นตัวเฉลี่ย	1.83		1.53		2.37	

หมายเหตุ : *ในปี 2546 บริษัทฯ ได้จำหน่ายลูกหนี้ที่ไม่ก่อให้เกิดรายได้ซึ่งไม่ใช่ธุรกิจหลักของบริษัทฯ ได้แก่ ลูกหนี้เงินให้สินเชื่อ เงินลงทุนในหลักทรัพย์ ลูกหนี้สัญญาเช่าทางการเงิน ลูกหนี้สัญญาโอนสิทธิเรียกร้อง ไปในราคา 62.44 ล้านบาท ซึ่งมีราคาสุทธิตามบัญชี 39.13 ล้านบาท มีค่าใช้จ่ายที่เกิดขึ้นจากการขาย ได้แก่ ค่านายหน้าจำนวน 10.28 ล้านบาท บริษัทฯ จึงมีกำไรสุทธิก่อนภาษีจำนวน 13.03 ล้านบาท จากจำหน่ายหนี้ที่ไม่ก่อให้เกิดรายได้นั้น บริษัทฯ ได้ตั้งสำรองค่าเผื่อหนี้สงสัยจะสูญเป็นจำนวน 136.12 ล้านบาทไว้แล้ว จึงมีการกลับรายการหนี้สงสัยจะสูญ ทำให้หนี้สูญและหนี้สงสัยจะสูญในปี 2546 คิดลบจำนวน 83.60 ล้านบาท เมื่อพิจารณาถึงหนี้สูญและหนี้สงสัยจะสูญในส่วนธุรกิจหลักของบริษัทฯ ในปี 2546 มีจำนวน 52.52 ล้านบาท

งบกระแสเงินสดของบริษัท กรู๊ปลีส์ จำกัด (มหาชน)

หน่วย : พันบาท

	ปี 2548	ปี 2547	ปี 2546
กระแสเงินสดจากกิจกรรมดำเนินงาน			
กำไรสุทธิ	82,147.44	52,915.24	47,441.97
ปรับรายการที่กระทบกำไรสุทธิเป็นเงินสดรับจ่ายจากกิจกรรมดำเนินงาน			
ค่าเสื่อมราคา	3,596.01	3,195.30	3,491.24
จ่ายโบนัสพิเศษเป็นหุ้นสามัญ	-	1,500.00	-
หนี้สูญและหนี้สงสัยจะสูญ	56,405.59	12,327.33	(83,602.14)
ขาดทุนจากการจำหน่ายเงินลงทุนในหลักทรัพย์	-	-	25,558.42
ขาดทุนจากการจำหน่ายสินทรัพย์อื่น ๆ	-	1,862.50	87,256.48
ขาดทุนจากการจำหน่ายสินทรัพย์รอขาย	65,096.87	31,354.48	36,892.23
ขาดทุนจากการลดมูลค่า-สินทรัพย์รอการขาย (โอนกลับบัญชี)	2,285.40	416.06	(2,004.89)
กำไรจากการดำเนินงานก่อนการเปลี่ยนแปลงในสินทรัพย์และหนี้สินดำเนินงาน เพิ่มขึ้น (ลดลง)	209,281.38	103,497.70	108,956.90
การเปลี่ยนแปลงในสินทรัพย์ดำเนินงาน (เพิ่มขึ้น) ลดลง			
ลูกหนี้เข้าซื้อและขายก่อนชำระ – สุทธิ	(347,993.42)	(232,130.82)	64,529.94
ลูกหนี้สัญญาเช่าการเงิน – สุทธิ	-	3,632.73	47,080.23
ลูกหนี้สัญญาโอนสิทธิเรียกร้อง – สุทธิ	28.81	-	25.00
ลูกหนี้สินเชื่อเงินสด	276.18	3,019.17	11,727.29
เงินให้สินเชื่อ – สุทธิ	4.26	86.15	60,200.47
สินทรัพย์รอการขาย – สุทธิ	(69,254.18)	(33,932.70)	(56,055.63)
ภาษีเงินได้รอตัดบัญชี	(4,292.00)	22,215.34	23,290.62
การเปลี่ยนแปลงในหนี้สินดำเนินงาน เพิ่มขึ้น (ลดลง)			
เจ้าหนี้การค้า	112.13	111.20	(425.06)
ภาษีเงินได้นิติบุคคลค้างจ่าย	15,227.35	1,222.70	(4,064.63)
หนี้สินหมุนเวียนอื่น	50.01	2,670.50	853.66
หนี้สินไม่หมุนเวียนอื่น	(390.95)	(3,776.14)	(7,145.25)
เงินสดสุทธิได้รับ (ใช้ไป) จากกิจกรรมดำเนินงาน	(210,568.68)	(130,934.72)	248,206.26
กระแสเงินสดจากกิจกรรมลงทุน			
(เพิ่มขึ้น) ลดลงในเงินลงทุนระยะยาว	-	10,000.00	(1,999.99)
ซื้อที่ดิน อาคารและอุปกรณ์	(2,648.33)	(1,496.27)	(1,470.70)
เงินสดสุทธิได้รับ (ใช้ไป) จากกิจกรรมลงทุน	(2,225.70)	8,829.60	(2,485.83)
กระแสเงินสดจากกิจกรรมจัดหาเงิน			
เพิ่มขึ้น (ลดลง) ในเงินเบิกเกินบัญชีและเงินกู้ยืมจากสถาบันการเงิน	127,150.99	(17,224.29)	(229,252.71)
เพิ่มขึ้น (ลดลง) ในเงินกู้ยืมจากกรรมการ	8,000.00	-	(11,780.98)
เพิ่มขึ้น (ลดลง) ในตัวแลกเงิน	99,875.08	-	-
เงินสดรับจากการออกหุ้นเพิ่มทุน	-	201,500.00	-
จ่ายเงินปันผล	(22,500.00)	(62,000.00)	(10,000.00)
เงินสดสุทธิได้รับ (ใช้ไป) จากกิจกรรมจัดหาเงิน	212,526.07	122,275.71	(251,033.68)
เงินสดและรายการเทียบเท่าเงินสดเพิ่มขึ้น (ลดลง) สุทธิ	(268.31)	170.59	(5,313.26)
เงินสดและรายการเทียบเท่าเงินสดต้นงวด	975.56	804.96	6,118.22
เงินสดและรายการเทียบเท่าเงินสดปลายงวด	707.25	975.56	804.96

7.2 คำอธิบายและการวิเคราะห์ฐานะทางการเงินและผลการดำเนินงาน

งบการเงินของบริษัทฯ ในปี 2546 – 2548 นั้นเป็นงบการเงินที่ได้รับการตรวจสอบโดยบริษัท สำนักงาน เอ เอ็ม ซี จำกัด ซึ่งเป็นผู้สอบบัญชีรับอนุญาต โดยมีผลประกอบการตามงบการเงินที่ได้แสดงไว้ข้างต้น

ผลการดำเนินงาน

ในปี 2548 บริษัท กรุ๊ปส์ จำกัด (มหาชน) ดำเนินธุรกิจในการให้บริการสินเชื่อเช่าซื้อรถจักรยานยนต์ใหม่ในเขต กรุงเทพฯ ปริมณฑล และจังหวัดอยุธยา โดยหยุดการให้บริการสินเชื่อด้านอื่น ๆ ลง รายได้หลักจึงมาจากการให้เช่าซื้อรถจักรยานยนต์ ซึ่งมีระยะเวลาการผ่อนชำระค่างวดรถจักรยานยนต์ตามสัญญาเช่าซื้อเฉลี่ยประมาณ 27 เดือน ในช่วงปี 2548 ที่ผ่านมามีผลการดำเนินงานดังนี้

รายได้

บริษัทฯ มีรายได้รวมเพิ่มขึ้นจาก 278.93 ล้านบาท ในปี 2547 เป็น 397.56 ล้านบาท ในปี 2548 โดยเพิ่มขึ้น 118.63 ล้านบาท คิดเป็นร้อยละ 42.53 โดยมีรายละเอียดดังนี้

รายได้ให้เช่าซื้อและขายผ่อนชำระคิดเป็นร้อยละ 84.60 ของรายได้รวม เพิ่มขึ้นจาก 235.32 ล้านบาท เป็น 336.33 ล้านบาท โดยเพิ่มขึ้น 101.01 ล้านบาท คิดเป็นร้อยละ 42.92 จากปีก่อน รายได้หลักของบริษัทฯ มาจากการให้เช่าซื้อรถจักรยานยนต์

รายได้อื่น ๆ คิดเป็นร้อยละ 15.39 ของรายได้รวม เพิ่มขึ้นจาก 41.42 ล้านบาท เป็น 61.19 ล้านบาท โดยเพิ่มขึ้น 19.76 ล้านบาท คิดเป็นร้อยละ 47.71 จากปีก่อน

ค่าใช้จ่าย

ค่าใช้จ่ายรวมของบริษัทฯ คิดเป็นร้อยละ 64.06 ของรายได้รวม ซึ่งเพิ่มขึ้นจาก 174.68 ล้านบาทในปี 2547 เป็น 254.69 ล้านบาทในปี 2548 โดยเพิ่มขึ้น 80.01 ล้านบาท คิดเป็นร้อยละ 45.81 จากปีก่อน

ค่าใช้จ่ายในการให้บริการและบริหารเพิ่มขึ้นมาจาก 128.12 ล้านบาท เป็น 131.58 ล้านบาท โดยเพิ่มขึ้น 3.46 ล้านบาท คิดเป็นร้อยละ 2.70 จากปีก่อน โดยมีค่าส่งเสริมการขายเพิ่มขึ้นจากร้อยละ 39 ในปี 2547 เป็นร้อยละ 46 ในปี 2548 เนื่องจากการแข่งขันสูงในอุตสาหกรรมให้เช่าซื้อรถจักรยานยนต์

หนี้สูญและหนี้สงสัยจะสูญ

หนี้สูญและหนี้สงสัยจะสูญเพิ่มขึ้นจาก 12.33 ล้านบาท ในปี 2547 เป็น 56.41 ล้านบาท ในปี 2548 โดยเพิ่มขึ้น 44.08 ล้านบาท คิดเป็นร้อยละ 357.57 เนื่องจากมีการเปลี่ยนแปลงหลักเกณฑ์การประมาณหนี้สงสัยจะสูญจากในปี 2547 อ้างอิงตามหลักเกณฑ์ของธนาคารแห่งประเทศไทย ประกาศที่ สนส.(21) ว.453/2545 เรื่อง สินทรัพย์ที่ไม่มีราคาหรือเรียกคืนไม่ได้ และสินทรัพย์ที่สงสัยว่าจะไม่มีราคาหรือเรียกคืนไม่ได้ เป็น อ้างอิงตามหลักเกณฑ์สมาคมนักบัญชีและผู้สอบบัญชีรับอนุญาตแห่งประเทศไทยหนังสือที่ สน. 111/2547 เรื่องการตั้งค่าเผื่อหนี้สงสัยจะสูญของธุรกิจ Consumer finance เพื่อให้สอดคล้องกับสถานการณ์ทางเศรษฐกิจที่มีความผันผวนและการแข่งขันทางการตลาดสูงในปัจจุบัน การเปลี่ยนแปลงดังกล่าวมีผลให้บริษัทฯ ตั้งค่าเผื่อหนี้สงสัยจะสูญเพิ่มขึ้นประมาณ 25.09 ล้านบาท ในปี 2548

ขาดทุนจากการจำหน่ายทรัพย์สินรอการขาย

ขาดทุนจากการจำหน่ายรถจักรยานยนต์ยึดคืน เพิ่มขึ้นมาจาก 28.95 ล้านบาท ในปี 2547 เป็น 65.10 ล้านบาท ในปี 2548 โดยเพิ่มขึ้น 36.15 ล้านบาท คิดเป็นร้อยละ 124.88 จากปีก่อน โดยผลขาดทุนจากการขายรถยึดคืนเพิ่มขึ้นจากเฉลี่ยคันละ 9,500 บาท ในปี 2547 เป็นเฉลี่ยคันละ 12,000 บาท ในปี 2548 และปริมาณการขายรถเพิ่มขึ้นจาก 3,300 คัน ในปี 2547 เป็น 5,800 คัน ในปี 2548 เนื่องจากการขยายธุรกิจของบริษัทฯ ภายใต้การแข่งขันสูงทางการตลาด โดยใช้กลยุทธ์ค้ำและขายระยะเวลาการผ่อนชำระค่างวด ผลักดันให้ต้นทุนของรถจักรยานยนต์ยึดคืนสูงขึ้น

ดอกเบี้ยจ่าย

ดอกเบี้ยจ่ายเพิ่มขึ้นจาก 25.90 ล้านบาทในปี 2547 เป็น 29.81 ล้านบาทในปี 2548 โดยเพิ่มขึ้น 3.92 ล้านบาท คิดเป็นร้อยละ 15.12 จากปีก่อน เนื่องจากธนาคารพาณิชย์มีการปรับอัตราดอกเบี้ยเงินกู้สูงขึ้นในปี 2548 ประมาณร้อยละ 1 จากปีก่อน

กำไรสุทธิ

กำไรก่อนภาษีและดอกเบี้ยจ่าย (EBIT) เพิ่มขึ้นจาก 104.25 ล้านบาท ในปี 2547 เป็น 142.87 ล้านบาท ในปี 2548 โดยเพิ่มขึ้น 38.62 ล้านบาท คิดเป็นร้อยละ 37.04 และมีกำไรสุทธิ เพิ่มขึ้นจาก 52.92 ล้านบาท ในปี 2547 เป็น 82.15 ล้านบาท ในปี 2548 โดยเพิ่มขึ้น 29.23 ล้านบาท คิดเป็นร้อยละ 55.24

อัตราส่วนความสามารถในการทำกำไร

หน่วย : ร้อยละ

Effective Interest Rate	ปี 2548	ปี 2547	ปี 2546
อัตราดอกเบี้ยรับ	38.54	38.17	36.89
อัตราดอกเบี้ยจ่าย	5.56	6.06	6.59
ส่วนต่างอัตราดอกเบี้ย	32.98	32.11	30.31

อัตราดอกเบี้ยรับปรับตัวสูงขึ้นเป็นร้อยละ 38.54 ในปี 2548 จากร้อยละ 38.17 ในปี 2547 เนื่องจากมีการปรับอัตราดอกเบี้ยในธุรกิจบริการให้สินเชื่อเช่าซื้อรถจักรยานยนต์ สอดคล้องกับการปรับอัตราดอกเบี้ยเงินกู้ยืมธนาคารพาณิชย์ที่ปรับขึ้น อย่างไรก็ตามอัตราดอกเบี้ยจ่ายของบริษัทฯ ได้ปรับตัวลดลงจาก ร้อยละ 6.06 ในปี 2547 เป็นร้อยละ 5.56 ในปี 2548 เนื่องจากบริษัทฯ ได้จัดหาแหล่งเงินทุนเพิ่มเติมโดยการออกตั๋วแลกเงินจำหน่ายให้กับบริษัทหลักทรัพย์จัดการกองทุนรวม ซึ่งมีต้นทุนที่ต่ำกว่าเงินกู้ธนาคาร

อย่างไรก็ตามอุตสาหกรรมให้เช่าซื้อรถจักรยานยนต์ยังไม่มีกฎหมายควบคุมเกี่ยวกับเพดานอัตราดอกเบี้ย บริษัทฯ จึงสามารถปรับอัตราดอกเบี้ยรับเพิ่มขึ้นสำหรับลูกค้ารายใหม่ได้ภายใต้สภาพแวดล้อมของการแข่งขัน แต่จะไม่สามารถปรับอัตราดอกเบี้ยสำหรับสัญญาเช่าซื้อที่ได้ทำไว้แล้วซึ่งมีระยะเวลาผ่อนชำระตามสัญญาเฉลี่ยประมาณ 27 เดือน ดังนั้น ในปี 2548 อัตราดอกเบี้ยรับปรับตัวสูงขึ้น แต่อัตราดอกเบี้ยจ่ายปรับตัวลดลง ทำให้ส่วนต่างของอัตราดอกเบี้ยเพิ่มขึ้นจากร้อยละ 32.11 ในปี 2547 เป็น ร้อยละ 32.98 ในปี 2548 โดยเพิ่มขึ้นร้อยละ 0.87 ส่งผลให้อัตราส่วนกำไรสุทธิหลังภาษีต่อรายได้รวมของบริษัทฯ เพิ่มขึ้นจากร้อยละ 18.97 ในปี 2547 เป็นร้อยละ 20.66 ในปี 2548 โดยเพิ่มขึ้นร้อยละ 1.69

อัตราดอกเบี้ย (MOR) เฉลี่ยธนาคารกรุงศรีอยุธยา จำกัด (มหาชน)	ร้อยละ
ปี 2548	6.33
ปี 2547	6.00
ปี 2546	6.59

แนวโน้มการปรับตัวเพิ่มขึ้นหรือลดลงของอัตราดอกเบี้ยจ่าย จะส่งผลโดยตรงต่อกำไรสุทธิของบริษัทฯ ในทิศทางตรงกันข้าม อย่างไรก็ตามส่วนต่างอัตราดอกเบี้ยของอุตสาหกรรมให้เช่าซื้อรถจักรยานยนต์ยังอยู่ในอัตราที่สูงเพียงพอต่อการดำเนินธุรกิจต่อไปในอนาคต เนื่องจากยังไม่มีกฎหมายควบคุมเกี่ยวกับเพดานอัตราดอกเบี้ยรับ

ฐานะทางการเงินสินทรัพย์รวม

หน่วย : พันบาท

ประเภทของสินทรัพย์	ปี 2548		ปี 2547		ปี 2546	
	จำนวนเงิน		จำนวนเงิน	ร้อยละ	จำนวนเงิน	ร้อยละ
เงินสดและรายการเทียบเท่าเงินสด	707.25	0.06	975.56	0.12	804.96	0.13
ลูกหนี้เข้าซื้อและขายผ่อนชำระ-สุทธิ	1,019,482.06	89.96	725,682.21	89.02	507,353.54	80.57
ลูกหนี้สัญญาเช่าการเงิน-สุทธิ	-	-	0.00	0.00	255.26	0.04
ลูกหนี้สินเชื่อเงินสด	-	-	222.82	0.03	4,623.96	0.73
สินทรัพย์หมุนเวียนอื่น	39,078.42	3.45	17,462.62	2.14	11,670.76	1.85
ลูกหนี้และเงินให้กู้ยืมแก่ลูกจ้าง	476.62	0.04	629.25	0.08	771.12	0.12
เงินลงทุนระยะยาว – สุทธิ	2,000.00	0.18	2,000.00	0.24	12,000.00	1.91
ที่ดิน อาคารและอุปกรณ์ – สุทธิ	39,935.06	3.52	40,902.81	5.02	42,712.63	6.78
สินทรัพย์ไม่หมุนเวียนอื่น	31,621.52	2.79	27,299.65	3.35	49,494.38	7.86
รวมสินทรัพย์	1,133,300.93	100.00	815,174.92	100.00	629,686.61	100.00

สินทรัพย์รวมของบริษัทฯ ณ วันที่ 31 ธันวาคม 2548 จำนวน 1,133.30 ล้านบาท เพิ่มขึ้นจาก 815.17 ล้านบาท จากปีก่อน โดยเพิ่มขึ้น 318.13 ล้านบาท คิดเป็นร้อยละ 39.03 ทำนองเดียวกันกับลูกหนี้เข้าซื้อและขายผ่อนชำระ-สุทธิ เพิ่มขึ้นจากปีก่อน 725.68 ล้านบาท เป็น 1,019.48 ล้านบาท โดยเพิ่มขึ้น 293.80 ล้านบาท คิดเป็นร้อยละ 40.49 สืบเนื่องมาจากการขยายธุรกิจของบริษัทฯ ไปยังจังหวัดอยุธยาในปี 2548 โดยการขยายตลาดบริการให้สินเชื่อเช่าซื้อรถจักรยานยนต์ไปยังจังหวัดอยุธยาซึ่งเป็นพื้นที่ต่อเนื่องจากจังหวัดปทุมธานีที่บริษัทฯ ให้บริการอยู่เดิม ซึ่งได้รับการตอบรับอย่างดีจากร้านค้าผู้จำหน่ายรถจักรยานยนต์ในจังหวัดอยุธยา

ในปี 2548 บริษัทฯ ปลดปล่อยสินเชื่อให้เช่าซื้อรถจักรยานยนต์จำนวน 1,013.20 ล้านบาท เพิ่มขึ้นจาก 724.17 ล้านบาทในปี 2547 เป็น โดยเพิ่มขึ้น 289.03 ล้านบาท คิดเป็นร้อยละ 39.91

คุณภาพลูกหนี้และการตั้งสำรองหนี้สงสัยจะสูญ

บริษัทฯ มีรายละเอียดของการตั้งค่าเผื่อหนี้สงสัยจะสูญของลูกหนี้เข้าซื้อและขายผ่อนชำระซึ่งเป็นลูกหนี้ของการดำเนินธุรกิจหลักของบริษัทฯ ในปี 2548 ปี 2547 และ ปี 2546 ดังต่อไปนี้

ลูกหนี้เข้าซื้อและขายผ่อนชำระ ณ วันที่ 31 ธันวาคม 2548

(หน่วย : พันบาท)

อายุของลูกหนี้ค้างชำระ	จำนวนสัญญา	ยอดลูกหนี้และรายได้ค้างรับหลังหักดอกเบี้ยเข้าซื้อและขายผ่อนชำระ ภาษีมูลค่าเพิ่มและเงินประกันความเสียหาย	ร้อยละ	ค่าเผื่อหนี้สงสัยจะสูญ	อัตราร้อยละของค่าเผื่อหนี้สงสัยจะสูญ
ลูกหนี้ค้างชำระไม่เกิน 1 งวด	38,692	967,879.68	89.35	9,678.82	1.00
ค้างชำระ 2 - 3 งวด	2,802	62,325.08	5.75	1,246.50	2.00
ค้างชำระ 4 - 6 งวด	1,239	26,556.70	2.45	26,556.70	100.00
ค้างชำระ 7 - 12 งวด	438	7,683.12	0.71	7,683.12	100.00
ค้างชำระมากกว่า 12 งวด	283	18,827.73	1.74	18,827.73	100.00
รวม	43,454	1,083,272.32	100.00	63,992.87	5.91

ลูกหนี้เข้าซื้อและขายผ่อนชำระ ณ วันที่ 31 ธันวาคม 2547

(หน่วย : พันบาท)

อายุของลูกหนี้ค้างชำระ	จำนวน สัญญา	ยอดลูกหนี้และรายได้ค้าง รับหลังหักดอกเบี้ยเข้าซื้อ และขายผ่อนชำระ ภาษีมูลค่าเพิ่มและ เงินประกันความเสียหาย	ร้อยละ	ค่าเผื่อหนี้ สงสัยจะสูญ	อัตราร้อยละของ ค่าเผื่อหนี้ สงสัยจะสูญ
ลูกหนี้ที่ค้างชำระไม่เกิน 1 งวด	28,978	675,685.85	88.45	6,760.06	1.00
ค้างชำระ 2 – 3 งวด	2,170	42,717.00	5.59	854.35	2.00
ค้างชำระ 4 – 6 งวด	818	14,350.94	1.88	2,870.21	20.00
ค้างชำระ 7 – 12 งวด	364	5,601.20	0.73	2,801.66	50.00
ค้างชำระมากกว่า 12 งวด	498	25,594.78	3.35	25,594.78	100.00
รวม	32,828	763,949.77	100.00	38,881.07	7.59

ลูกหนี้เข้าซื้อและขายผ่อนชำระ ณ วันที่ 31 ธันวาคม 2546

(หน่วย : พันบาท)

อายุของลูกหนี้ค้างชำระ	จำนวน สัญญา	ยอดลูกหนี้และรายได้ค้าง รับหลังหักดอกเบี้ยเข้าซื้อ และขายผ่อนชำระ ภาษีมูลค่าเพิ่มและ เงินประกันความเสียหาย	ร้อยละ	ค่าเผื่อหนี้ สงสัยจะสูญ	อัตราร้อยละของ ค่าเผื่อหนี้ สงสัยจะสูญ
ลูกหนี้ที่ค้างชำระไม่เกิน 1 งวด	21,758	452,379.77	81.67	4,536.94	1.00
ค้างชำระ 2 – 3 งวด	1,705	34,131.10	6.16	682.66	2.00
ค้างชำระ 4 – 6 งวด	904	17,259.48	3.12	3,452.47	20.00
ค้างชำระ 7 – 12 งวด	735	15,758.02	2.84	7,879.34	50.00
ค้างชำระมากกว่า 12 งวด	789	34,359.24	6.20	34,359.24	100.00
รวม	25,891	553,887.61	100.00	50,910.65	9.19

ความเหมาะสมของการตั้งสำรอง

เนื่องจากสถานการณ์ในปัจจุบันได้เปลี่ยนแปลงไปอย่างมีนัยสำคัญในปริมาณการเติบโตของลูกหนี้ที่สูงขึ้นและสภาพเศรษฐกิจมีความผันผวน อีกทั้งสภาวะการแข่งขันในตลาดค่อนข้างสูง ดังนั้น บริษัทฯ จึงเปลี่ยนหลักเกณฑ์ในการตั้งค่าเผื่อหนี้สงสัยจะสูญในปี 2548 ให้เหมาะสมกับสถานการณ์ในปัจจุบัน โดยบริษัทฯ ได้เปลี่ยนหลักเกณฑ์การตั้งค่าเผื่อหนี้สงสัยจะสูญจากเดิมปี 2547 ใช้หลักเกณฑ์อิงจากประกาศของธนาคารแห่งประเทศไทย ที่ ธปท.สนส. (21) ว.453/2545 เรื่อง สินทรัพย์ที่ไม่มีราคา หรือเรียกคืนไม่ได้ และสินทรัพย์ที่สงสัยว่าจะไม่มีราคาหรือเรียกคืนไม่ได้ โดยเปลี่ยนมาใช้หลักเกณฑ์ของสมาคมบัญชีและผู้สอบบัญชีรับอนุญาตแห่งประเทศไทยหนังสือที่ สน.111/2547 เรื่อง การตั้งค่าเผื่อหนี้สงสัยจะสูญของธุรกิจ Consumer finance

อัตราส่วนคุณภาพของสินทรัพย์

วันที่ 31 ธันวาคม 2548 สัดส่วนของลูกหนี้เข้าซื้อและขายผ่อนชำระ เป็นหนี้ที่ค้างชำระไม่เกิน 1 งวด เพิ่มขึ้นจากร้อยละ 88.45 เป็นร้อยละ 89.35 เป็นหนี้ที่ค้างชำระ 2 – 3 งวด เพิ่มขึ้นจากร้อยละ 5.59 เป็นร้อยละ 5.75 เป็นหนี้ที่ค้างตั้งแต่ 4 งวดขึ้นไปลดลงจากร้อยละ 5.96 เหลือร้อยละ 4.90 ในปี 2547 และ 2548 ตามลำดับ

หนี้สิน

หน่วย : พันบาท

ประเภทของหนี้สิน	ปี 2548	ปี 2547	ปี 2546
หนี้สิน			
หนี้สินหมุนเวียน			
เงินเบิกเกินบัญชีและเงินกู้ยืมระยะสั้น	645,900.56	418,874.49	436,098.78
เจ้าหนี้การค้า	314.05	201.93	90.73
เงินกู้ยืมจากกรรมการ	8,000.00	-	-
หนี้สินหมุนเวียนอื่น	50,789.41	27,058.09	14,595.79
หนี้สินไม่หมุนเวียน			
เงินประกันความเสียหายตามสัญญาเช่าซื้อ	2,000.44	2,391.39	6,167.53
รวมหนี้สิน	707,004.46	448,525.90	456,952.83

ณ วันที่ 31 ธันวาคม 2548 บริษัทฯ มีหนี้สินเพิ่มขึ้นจาก 448.53 ล้านบาทในปี 2547 เป็น 707.00 ล้านบาท ในปี 2548 โดยเพิ่มขึ้น 258.47 ล้านบาท คิดเป็นร้อยละ 57.63 เนื่องจากการขยายธุรกิจของบริษัทฯระหว่างปี 2548 โดยมี ยอดเงินเบิกเกินบัญชีและเงินกู้ยืมจากสถาบันการเงิน เพิ่มขึ้นจาก 418.87 ล้านบาท เป็น 645.90 ล้านบาท โดยเพิ่มขึ้น 227.03 ล้านบาท คิดเป็นร้อยละ 54.20

ส่วนของผู้ถือหุ้น

หน่วย : พันบาท

	ปี 2548	ปี 2547	ปี 2546
ส่วนของผู้ถือหุ้น			
ทุนจดทะเบียน หุ้นสามัญ 45,000,000 หุ้น มูลค่าหุ้นละ 5.00 บาท	225,000.00	225,000.00	
ทุนจดทะเบียน หุ้นสามัญ 10,000,000 หุ้น มูลค่าหุ้นละ 10.00 บาท			100,000.00
ทุนที่ออกและชำระแล้ว หุ้นสามัญ 45,000,000 หุ้น มูลค่าหุ้นละ 5.00 บาท	225,000.00	225,000.00	
ทุนที่ออกและชำระแล้ว หุ้นสามัญ 10,000,000 หุ้น มูลค่าหุ้นละ 10.00 บาท			100,000.00
ส่วนเกินมูลค่าหุ้น	78,000.00	78,000.00	
กำไรสะสม			
จัดสรรแล้ว สรรองตามกฎหมาย	14,149.02	10,239.41	10,239.41
ยังไม่ได้จัดสรร	109,147.44	53,409.61	62,494.38
รวมส่วนของผู้ถือหุ้น	426,296.47	366,649.02	172,733.78

ณ วันที่ 31 ธันวาคม 2548 ส่วนของผู้ถือหุ้น เพิ่มขึ้นเป็น 426.30 ล้านบาท เพิ่มขึ้นจาก 366.65 ล้านบาทของปี ก่อน โดยเพิ่มขึ้น 59.65 ล้านบาท คิดเป็นร้อยละ 16.27 เป็นผลมาจากความสามารถในการทำกำไรสุทธิจำนวน 82.15 ล้านบาท หักด้วยการจ่ายเงินปันผล จำนวน 22.50 ล้านบาท ในปี 2548

สภาพคล่อง

ณ วันที่ 31 ธันวาคม 2548 บริษัทฯ มีสินทรัพย์หมุนเวียนรวม 1,059.27 ล้านบาท คิดเป็นร้อยละ 93.47 ของสินทรัพย์รวม โดยเป็นลูกหนี้การค้าจำนวน 1,019.48 ล้านบาท คิดเป็นร้อยละ 89.96 ของสินทรัพย์รวม มีหนี้สินหมุนเวียน รวม 705.00 ล้านบาท โดยเป็นเงินเบิกเกินบัญชีธนาคารและเงินกู้ยืมจากสถาบันการเงินเป็นจำนวน 645.90 ล้านบาท

ณ วันที่ 31 ธันวาคม 2547 บริษัทฯ มีสินทรัพย์หมุนเวียน 744.34 ล้านบาท คิดเป็นร้อยละ 91.31 ของสินทรัพย์รวม โดยเป็นลูกหนี้การค้าจำนวน 725.90 ล้านบาท คิดเป็นร้อยละ 89.05 ของสินทรัพย์รวม มีหนี้สินหมุนเวียน 446.13 ล้านบาท โดยเป็นเงินเบิกเกินบัญชีธนาคารและเงินกู้ยืมจากสถาบันการเงินเป็นจำนวน 418.87 ล้านบาท

อัตราส่วนสภาพคล่อง คิดเป็น 1.50 เท่า และ 1.67 เท่า ในปี 2548 และ 2547 ตามลำดับ อัตราส่วนสภาพคล่องในปี 2548 ลดลง 0.17 เท่า เนื่องมาจากการขยายธุรกิจให้เข้าซื้อรถจักรยานยนต์ในปี 2548 ซึ่งมีระยะเวลาผ่อนชำระเฉลี่ยเพิ่มขึ้นจาก 24 เดือน ในปี 2547 เป็น 27 เดือนในปี 2548

กระแสเงินสดจากกิจกรรมดำเนินงาน ในปี 2548 บริษัทฯ มีเงินสดสุทธิใช้ไปจากกิจกรรมดำเนินงานจำนวน 210.57 ล้านบาท โดยส่วนใหญ่ใช้ไปในการขยายธุรกิจให้เข้าซื้อรถจักรยานยนต์จำนวน 347.99 ล้านบาท มีสินทรัพย์รอการขายเพิ่มขึ้น 69.25 ล้านบาท ส่วนเงินสดสุทธิได้รับจากกำไรสุทธิจากกิจกรรมดำเนินงานก่อนการเปลี่ยนแปลงในสินทรัพย์และหนี้สินจำนวน 209.28 ล้านบาท ภาษีเงินได้นิติบุคคลค้างจ่ายเพิ่มขึ้น 15.23 ล้านบาท

กระแสเงินสดจากกิจกรรมลงทุน ในปี 2548 บริษัทฯ มีเงินสดสุทธิใช้ไปจากกิจกรรมลงทุนจำนวน 2.23 ล้านบาท โดยใช้ไปในการซื้อสินทรัพย์ถาวรจำนวน 2.65 ล้านบาท ได้รับการขายสินทรัพย์ถาวรและเงินกู้ยืมพนักงาน 0.42 ล้านบาท

กระแสเงินสดจากกิจกรรมจัดหาเงิน ในปี 2548 บริษัทฯ มีเงินสดสุทธิได้รับจากกิจกรรมจัดหาเงินจำนวน 212.53 ล้านบาท โดยได้รับการออกตั๋วแลกเงินจำหน่ายให้กับบริษัทหลักทรัพย์จัดการกองทุนรวมจำนวน 99.88 ล้านบาท เงินกู้ยืมกรรมการ 8.00 ล้านบาท เงินเบิกเกินบัญชีธนาคารและเงินกู้ยืมจากสถาบันการเงินจำนวน 127.15 ล้านบาท และใช้ไปในการจ่ายเงินปันผล 22.50 ล้านบาท

ในปี 2548 บริษัทฯ มีกระแสเงินสดใช้ไปในการขยายสินเชื่อให้เข้าซื้อรถจักรยานยนต์อย่างมีนัยสำคัญ โดยแหล่งเงินทุนที่ใช้ในการขยายธุรกิจมาจากการกู้ยืมเงินจากธนาคารพาณิชย์และบริษัทหลักทรัพย์จัดการกองทุน

โครงสร้างเงินทุน

โครงสร้างเงินทุนของบริษัทฯ มีอัตราส่วนหนี้สินต่อส่วนของผู้ถือหุ้น 1.66 เท่า ในปี 2548 เพิ่มขึ้นจาก 1.22 เท่า ในปี 2547 อัตราส่วนหนี้สินต่อส่วนของผู้ถือหุ้นเปลี่ยนแปลงในทิศทางที่เพิ่มขึ้นอย่างมีนัยสำคัญ โดยสาเหตุเนื่องจาก

1. การเพิ่มขึ้นของแหล่งเงินทุนภายนอกซึ่งเป็นหนี้ระยะสั้น เพื่อใช้ในการขยายธุรกิจสินเชื่อบริการให้เข้าซื้อรถจักรยานยนต์ในปี 2548 ได้แก่ เงินเบิกเกินบัญชีและเงินกู้ยืมจากธนาคารกรุงศรีอยุธยา จำกัด (มหาชน) ซึ่งเป็นตัวสัญญาใช้เงินเรียกคืนเมื่อทวงถาม โดยมีอัตราดอกเบี้ยเท่ากับ MOR ต่อปี โดยบริษัทฯ ได้นำที่ดินพร้อมสิ่งปลูกสร้างบนที่ดิน เป็นหลักทรัพย์ค้ำประกันเงินกู้ยืม หนี้สินระยะสั้นเพิ่มขึ้นจาก 418.87 ล้านบาท ในปี 2547 เป็น 546.03 ล้านบาท โดยเพิ่มขึ้น 127.15 ล้านบาท คิดเป็นร้อยละ 30.36 และการกู้ยืมเงินโดยการออกตั๋วแลกเงินจำหน่ายให้กับบริษัทหลักทรัพย์จัดการกองทุนรวม จำนวน 100 ล้านบาท อัตราดอกเบี้ยคิดลดร้อยละ 3.60

2. การเพิ่มขึ้นของแหล่งเงินทุนภายใน ในปี 2548 บริษัทฯ มีกำไรสุทธิหลังภาษีเพิ่มขึ้น 82.15 ล้านบาท เป็นเหตุให้ส่วนของผู้ถือหุ้นเพิ่มขึ้นจาก 366.65 ล้านบาท ในปี 2547 เป็น 426.30 ล้านบาทในปี 2548 โดยเพิ่มขึ้น 59.65 ล้านบาท คิดเป็นร้อยละ 16.27

ความสัมพันธ์ของแหล่งที่มาและใช้ไปของเงินทุน ที่มาของเงินทุนจากแหล่งเงินทุนภายนอกเป็นเงินเบิกเกินบัญชีและตัวสัญญาใช้เงินเรียกคืนเมื่อทวงถาม จากธนาคารกรุงศรีอยุธยา จำกัด (มหาชน) ตัวแลกเงินที่ครบกำหนดชำระภายใน 1 ปี ที่บริษัทฯ ออกจำหน่ายให้กับบริษัทหลักทรัพย์จัดการกองทุนรวม ส่วนการใช้ไปของเงินทุนเป็นการให้สินเชื่อเข้าซื้อรถจักรยานยนต์ซึ่งมีระยะเวลาผ่อนชำระเฉลี่ย 27 เดือน จึงมีความเสี่ยงจากระยะเวลาเก็บหนี้กับระยะเวลาเรียกคืนเงินต้นหรือปรับอัตราดอกเบี้ยสูงขึ้นจากสถาบันการเงินดังกล่าว ในขณะที่อัตราดอกเบี้ยให้เข้าซื้อรถจักรยานยนต์ตามสัญญา อย่างไรก็ตามบริษัทฯ จัดเป็นลูกค้าชั้นดีของธนาคารจึงได้รับการสนับสนุนด้านการเงินมาโดยตลอดระยะเวลา 19 ปี

บริษัทฯ มีนโยบายที่จะลดผลกระทบที่อาจจะเกิดขึ้นโดยการสรรหาแหล่งเงินทุนที่เหมาะสมเพิ่มเติม โดยมีระยะเวลาชำระคืนเงินต้นและอัตราดอกเบี้ยสอดคล้องกับการให้สินเชื่อเช่าซื้อรถจักรยานยนต์ของบริษัทฯ อย่างไรก็ตาม ธุรกิจให้เช่าซื้อรถจักรยานยนต์ยังไม่มีกฎระเบียบมาควบคุมจากธนาคารแห่งประเทศไทย ยกเว้น สำนักงานคณะกรรมการคุ้มครองผู้บริโภค สำนักงานรัฐมนตรี ได้ออกกฎระเบียบเพื่อคุ้มครองผู้บริโภค โดยกำหนดให้สัญญาเช่าซื้อรถจักรยานยนต์เป็นสัญญาที่ถูกลงควบคุม ตัวอย่างเช่น จำกัดอัตราดอกเบี้ยผลิตภัณฑ์ชำระของผู้บริโภคเรียกเก็บได้ไม่เกินอัตรา MOR + ร้อยละ 10 ต่อปี ของธนาคารกรุงไทย เป็นต้น

เมื่อไรก็ตามที่รัฐบาลออกกฎระเบียบออกมาควบคุมธุรกิจให้เช่าซื้อรถจักรยานยนต์ ย่อมส่งผลกระทบต่อการดำเนินธุรกิจของบริษัทฯ ในอนาคต ตัวอย่างเช่น จำกัดอัตราดอกเบี้ยเช่าซื้อรถจักรยานยนต์หรือเงินค่าน้ำขึ้นต่ำ เป็นต้น

กำไรสุทธิต่อหุ้น

ณ วันที่ 31 ธันวาคม 2548 บริษัทฯ มีกำไรสุทธิหลังภาษีจำนวน 82.15 ล้านบาท มีหุ้นสามัญที่ออกและเรียกชำระแล้วเต็มจำนวน 45.00 ล้านหุ้น มูลค่าหุ้นละ 5.00 บาท กำไรต่อหุ้นคิดเป็น 1.83 บาทต่อหุ้น(จำนวนหุ้นสามัญเฉลี่ยเท่ากับ 45.00 ล้านหุ้น)

ณ วันที่ 31 ธันวาคม 2547 บริษัทฯ มีกำไรสุทธิหลังภาษีจำนวน 52.92 ล้านบาท มีหุ้นสามัญที่ออกและเรียกชำระแล้วเต็มจำนวน 45.00 ล้านหุ้น มูลค่าหุ้นละ 5.00 บาท กำไรต่อหุ้นคิดเป็น 1.53 บาทต่อหุ้น (จำนวนหุ้นสามัญเฉลี่ยเท่ากับ 34.56 ล้านหุ้น) หากคำนวณกำไรต่อหุ้นด้วยวิธีใช้จำนวนหุ้น ณ สิ้นปี จะมีกำไรต่อหุ้นเท่ากับ 1.18 บาท

กำไรสุทธิต่อหุ้น ในปี 2548 เพิ่มขึ้นจาก 1.53 บาท เป็น 1.83 บาท เพิ่มขึ้น 0.30 บาท หรือประมาณร้อยละ 20 ต่อหุ้น

รายงานของผู้สอบบัญชีรับอนุญาต

เสนอ ผู้ถือหุ้นของบริษัท กรู๊ปลีส จำกัด (มหาชน)

ข้าพเจ้าได้ตรวจสอบงบดุล ณ วันที่ 31 ธันวาคม 2548 งบกำไรขาดทุน งบแสดงการเปลี่ยนแปลงส่วนของผู้ถือหุ้น และงบกระแสเงินสด สำหรับปีสิ้นสุดวันเดียวกันของบริษัท กรู๊ปลีส จำกัด (มหาชน) ซึ่งผู้บริหารของกิจการเป็นผู้รับผิดชอบต่อความถูกต้องและครบถ้วนของข้อมูลในงบการเงินเหล่านี้ ส่วนข้าพเจ้าเป็นผู้รับผิดชอบในการแสดงความเห็นต่องบการเงินดังกล่าวจากผลการตรวจสอบของข้าพเจ้า งบการเงินของบริษัทดังกล่าว สำหรับปีสิ้นสุดวันที่ 31 ธันวาคม 2547 ที่นำมาแสดงเปรียบเทียบตรวจสอบโดยผู้สอบบัญชีอื่นในสำนักงานเดียวกัน ซึ่งแสดงความเห็นอย่างไม่มีเงื่อนไขตามรายงานลงวันที่ 20 มกราคม 2548

ข้าพเจ้าได้ปฏิบัติตามตรวจสอบตามมาตรฐานการสอบบัญชีที่รับรองทั่วไป ซึ่งกำหนดให้ข้าพเจ้าต้องวางแผนและปฏิบัติงานเพื่อให้ได้ความเชื่อมั่นอย่างมีเหตุผลว่า งบการเงินแสดงข้อมูลที่ขัดต่อข้อเท็จจริงอันเป็นสาระสำคัญหรือไม่ การตรวจสอบรวมถึงการใช้วิธีการทดสอบหลักฐานประกอบรายการ ทั้งที่เป็นจำนวนเงินและการเปิดเผยข้อมูลในงบการเงิน การประเมินความเหมาะสมของหลักการบัญชีที่กิจการใช้และประมาณการเกี่ยวกับรายการทางการเงินที่เป็นสาระสำคัญ ซึ่งผู้บริหารเป็นผู้จัดทำขึ้น ตลอดจนการประเมินถึงความเหมาะสมของการแสดงรายการที่นำเสนอในงบการเงินโดยรวม ข้าพเจ้าเชื่อว่าการตรวจสอบดังกล่าวให้ข้อสรุปที่เป็นเกณฑ์อย่างเหมาะสมในการแสดงความเห็นของข้าพเจ้า

ข้าพเจ้าเห็นว่า งบการเงินข้างต้นนี้แสดงฐานะการเงิน ณ วันที่ 31 ธันวาคม 2548 ผลการดำเนินงาน และกระแสเงินสด สำหรับปีสิ้นสุดวันเดียวกันของบริษัท กรู๊ปลีส จำกัด (มหาชน) โดยถูกต้องตามที่ควรในสาระสำคัญตามหลักการบัญชีที่รับรองทั่วไป

บริษัท สำนักงาน เอ เอ็ม ซี จำกัด

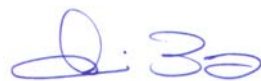

(นางสาวสุกัญญา สุธีประเสริฐ)

ผู้สอบบัญชีรับอนุญาต เลขที่ 5063

กรุงเทพมหานคร

วันที่ 17 กุมภาพันธ์ 2549

บริษัท กรู๊ปลีส จำกัด (มหาชน)
งบดุล
ณ วันที่ 31 ธันวาคม 2548 และ 2547

		(หน่วย : บาท)	
		2548	2547
<u>สินทรัพย์</u>			
สินทรัพย์หมุนเวียน			
เงินสดและรายการเทียบเท่าเงินสด		707,247.82	975,555.16
ลูกหนี้เข้าซื้อและขายผ่อนชำระ-สุทธิ	(หมายเหตุ 5)	1,019,482,061.76	725,682,213.53
ลูกหนี้สัญญาโอนสิทธิเรียกร้อง-สุทธิ	(หมายเหตุ 6)	-	-
ลูกหนี้สินเชื่อเงินสด-สุทธิ	(หมายเหตุ 7)	-	222,822.51
เงินให้สินเชื่อ-สุทธิ	(หมายเหตุ 8)	-	-
สินทรัพย์รอการขาย-สุทธิ		4,843,135.44	2,971,231.80
ลูกหนี้กรมสรรพากร		14,873,725.56	8,998,764.25
สินทรัพย์หมุนเวียนอื่น		19,361,558.36	5,492,622.99
รวมสินทรัพย์หมุนเวียน		1,059,267,728.94	744,343,210.24
สินทรัพย์ไม่หมุนเวียน			
ลูกหนี้และเงินให้กู้ยืมแก่ลูกจ้าง	(หมายเหตุ 9)	476,622.59	629,251.18
เงินลงทุนระยะยาว	(หมายเหตุ 4.1)	2,000,000.00	2,000,000.00
ที่ดิน อาคาร และอุปกรณ์-สุทธิ	(หมายเหตุ 10)	39,935,058.39	40,902,807.80
สินทรัพย์ภายใต้รอตัดบัญชี	(หมายเหตุ 11)	22,783,306.32	18,491,306.64
สินทรัพย์ไม่หมุนเวียนอื่น		8,838,209.26	8,808,347.77
รวมสินทรัพย์ไม่หมุนเวียน		74,033,196.56	70,831,713.39
รวมสินทรัพย์		1,133,300,925.50	815,174,923.63

หมายเหตุประกอบงบการเงินเป็นส่วนหนึ่งของงบการเงินนี้

บริษัท กรุ๊ปอีส จำกัด (มหาชน)
งบดุล
ณ วันที่ 31 ธันวาคม 2548 และ 2547

		(หน่วย : บาท)	
		2548	2547
<u>หนี้สินและส่วนของผู้ถือหุ้น</u>			
<u>หนี้สินหมุนเวียน</u>			
เงินเบิกเกินบัญชีและเงินกู้ยืมจากสถาบันการเงิน	(หมายเหตุ 4.1 และ 12)	546,025,478.72	418,874,492.92
ตั๋วแลกเงิน	(หมายเหตุ 13)	99,875,082.74	-
เจ้าหนี้การค้า		314,050.00	201,924.00
เงินกู้ยืมกรรมการ	(หมายเหตุ 4.1)	8,000,000.00	-
ภาษีเงิน ได้นิติบุคคลค้างจ่าย		16,450,045.87	1,222,698.81
เจ้าหนี้ค่าเบี่ยงประกัน		11,893,521.90	8,823,567.98
ค่าใช้จ่ายค้างจ่าย		17,304,641.84	11,920,634.40
หนี้สินหมุนเวียนอื่น		5,141,199.47	5,091,192.60
รวมหนี้สินหมุนเวียน		705,004,020.54	446,134,510.71
<u>หนี้สินไม่หมุนเวียน</u>			
เงินประกันความเสียหายตามสัญญาเช่าซื้อ		2,000,438.41	2,391,390.18
รวมหนี้สินไม่หมุนเวียน		2,000,438.41	2,391,390.18
รวมหนี้สิน		707,004,458.95	448,525,900.89
<u>ส่วนของผู้ถือหุ้น</u>			
ทุนเรือนหุ้น	(หมายเหตุ 14)		
ทุนจดทะเบียน			
หุ้นสามัญ 45,000,000 หุ้น มูลค่าหุ้นละ 5.00 บาท		225,000,000.00	225,000,000.00
ทุนที่ออกและชำระแล้ว			
หุ้นสามัญ 45,000,000 หุ้น มูลค่าหุ้นละ 5.00 บาท		225,000,000.00	225,000,000.00
ส่วนเกินมูลค่าหุ้น		78,000,000.00	78,000,000.00
กำไรสะสม			
จัดสรรแล้ว			
สำรองตามกฎหมาย	(หมายเหตุ 16)	14,149,022.74	10,239,407.65
ยังไม่ได้จัดสรร		109,147,443.81	53,409,615.09
รวมส่วนของผู้ถือหุ้น		426,296,466.55	366,649,022.74
รวมหนี้สินและส่วนของผู้ถือหุ้น		1,133,300,925.50	815,174,923.63

หมายเหตุประกอบงบการเงินเป็นส่วนหนึ่งของงบการเงินนี้

บริษัท กรู๊ปอีส จำกัด (มหาชน)
งบกำไรขาดทุน
สำหรับปี สิ้นสุดวันที่ 31 ธันวาคม 2548 และ 2547

	(หน่วย : บาท)	
	2548	2547
รายได้จากการดำเนินงาน		
รายได้จากการให้เข้าซื้อและขายผ่อนชำระ	336,332,495.44	235,322,067.84
รายได้สัญญาเช่าทางการเงิน	-	26,397.08
รายได้ดอกเบี้ยจากสินเชื่อเงินสด	44,138.51	2,156,495.18
รายได้อื่น	61,187,017.04	41,424,892.16
รวมรายได้	397,563,650.99	278,929,852.26
ค่าใช้จ่ายจากการดำเนินงาน		
ค่าใช้จ่ายในการให้บริการและบริหาร	131,578,908.59	128,115,682.27
หนี้สูญและหนี้สงสัยจะสูญ	56,405,588.45	12,327,331.07
ขาดทุนจากการจำหน่ายสินทรัพย์หรือการขาย	65,096,873.21	31,354,478.96
ค่าตอบแทนกรรมการ	1,610,000.00	2,880,000.00
รวมค่าใช้จ่าย	254,691,370.25	174,677,492.30
กำไรก่อนดอกเบี้ยจ่ายและภาษีเงินได้นิติบุคคล	142,872,280.74	104,252,359.96
ดอกเบี้ยจ่าย	(29,811,229.48)	(25,895,346.28)
ภาษีเงินได้นิติบุคคล (หมายเหตุ 11)	(30,913,607.45)	(25,441,774.76)
กำไรสุทธิ	82,147,443.81	52,915,238.92
กำไรต่อหุ้น	1.83	1.53
จำนวนหุ้นสามัญ (หน่วย : หุ้น)	45,000,000	34,562,842

หมายเหตุประกอบงบการเงินเป็นส่วนหนึ่งของงบการเงินนี้

บริษัท กรู๊ปดีส์ จำกัด (มหาชน)
งบแสดงการเปลี่ยนแปลงส่วนของผู้ถือหุ้น
สำหรับปี สิ้นสุดวันที่ 31 ธันวาคม 2548 และ 2547

(หน่วย : บาท)

		ทุนเรือนหุ้น	ส่วนเกิน	กำไรสะสม		รวม
		ที่ออกและชำระแล้ว	มูลค่าหุ้น	จัดสรรแล้ว	ยังไม่ได้จัดสรร	
ยอดคงเหลือ ณ วันที่ 1 มกราคม 2547		100,000,000.00	-	10,239,407.65	62,494,376.17	172,733,783.82
เพิ่มทุนระหว่างงวด	(หมายเหตุ 14)	125,000,000.00	78,000,000.00	-	-	203,000,000.00
เงินปันผลจ่าย	(หมายเหตุ 15)	-	-	-	(62,000,000.00)	(62,000,000.00)
กำไรสุทธิสำหรับปี		-	-	-	52,915,238.92	52,915,238.92
ยอดคงเหลือ ณ วันที่ 31 ธันวาคม 2547		225,000,000.00	78,000,000.00	10,239,407.65	53,409,615.09	366,649,022.74
จัดสรรสำรองตามกฎหมาย	(หมายเหตุ 16)	-	-	3,909,615.09	(3,909,615.09)	-
เงินปันผลจ่าย	(หมายเหตุ 15)	-	-	-	(22,500,000.00)	(22,500,000.00)
กำไรสุทธิสำหรับปี		-	-	-	82,147,443.81	82,147,443.81
ยอดคงเหลือ ณ วันที่ 31 ธันวาคม 2548		225,000,000.00	78,000,000.00	14,149,022.74	109,147,443.81	426,296,466.55

หมายเหตุประกอบงบการเงินเป็นส่วนหนึ่งของงบการเงินนี้

บริษัท กรู๊ปบลิส จำกัด (มหาชน)
งบกระแสเงินสด
สำหรับปี สิ้นสุดวันที่ 31 ธันวาคม 2548 และ 2547

	(หน่วย : บาท)	
	2548	2547
กระแสเงินสดจากกิจกรรมดำเนินงาน		
กำไรสุทธิ	82,147,443.81	52,915,238.92
ปรับรายการที่กระทบกำไรสุทธิเป็นเงินสดรับจ่ายจากกิจกรรมดำเนินงาน		
ค่าเสื่อมราคา	3,596,010.88	3,195,296.24
จ่ายโบนัสพิเศษเป็นหุ้นสามัญ	-	1,500,000.00
หนี้สูญและหนี้สงสัยจะสูญ	56,405,588.45	12,327,331.07
กำไรจากการขายสินทรัพย์ถาวร	(249,933.05)	(73,202.94)
ขาดทุนจากการจำหน่ายสินทรัพย์อื่น ๆ	-	1,862,503.25
ขาดทุนจากการจำหน่ายสินทรัพย์รอการขาย	65,096,873.21	31,354,478.96
ขาดทุนจากการลดมูลค่า-สินทรัพย์รอการขาย (โอนกลับบัญชี)	2,285,401.00	416,058.72
กำไรสุทธิจากกิจกรรมดำเนินงานก่อนการเปลี่ยนแปลงในสินทรัพย์และหนี้สินดำเนินงาน	209,281,384.30	103,497,704.22
(เพิ่มขึ้น)ลดลงในลูกหนี้เข้าซื้อและขายผ่อนชำระ	(347,993,422.85)	(232,130,820.88)
(เพิ่มขึ้น)ลดลงในลูกหนี้สัญญาเช่าการเงิน	-	3,632,727.33
(เพิ่มขึ้น)ลดลงในลูกหนี้สัญญาโอนสิทธิเรียกร้อง	28,809.26	-
(เพิ่มขึ้น)ลดลงในลูกหนี้สินเชื่อเงินสด	276,183.49	3,019,173.82
(เพิ่มขึ้น)ลดลงในเงินให้สินเชื่อ	4,255.22	86,150.56
(เพิ่มขึ้น)ลดลงในสินทรัพย์รอการขาย	(69,254,177.85)	(33,932,699.12)
(เพิ่มขึ้น)ลดลงในลูกหนี้กรมสรรพากร	(5,874,961.31)	(1,953,705.14)
(เพิ่มขึ้น)ลดลงในสินทรัพย์หมุนเวียนอื่น	(14,346,844.28)	(3,538,495.73)
(เพิ่มขึ้น)ลดลงในสินทรัพย์ภายใต้การควบคุมบัญชี	(4,291,999.68)	22,215,339.83
(เพิ่มขึ้น)ลดลงในสินทรัพย์ไม่หมุนเวียนอื่น	(1,850,391.87)	(627,456.25)
เพิ่มขึ้น(ลดลง)ในเจ้าหนี้การค้า	112,126.00	111,195.00
เพิ่มขึ้น(ลดลง)ในภาษีเงินได้คืนบุคคลค้างจ่าย	15,227,347.06	1,222,698.81
เพิ่มขึ้น(ลดลง)ในเจ้าหนี้ค่าเบี้ยประกัน	3,069,953.92	3,669,516.99
เพิ่มขึ้น(ลดลง)ในค่าใช้จ่ายค้างจ่าย	5,384,007.44	4,899,588.17
เพิ่มขึ้น(ลดลง)ในหนี้สินหมุนเวียนอื่น	50,006.87	2,670,497.47
เพิ่มขึ้น(ลดลง)ในเงินประกันความเสียหายตามสัญญาเช่าซื้อ	(390,951.77)	(3,776,136.45)
เงินสดสุทธิได้รับ(ใช้ไป)จากกิจกรรมดำเนินงาน	(210,568,676.05)	(130,934,721.37)

หมายเหตุประกอบงบการเงินเป็นส่วนหนึ่งของงบการเงินนี้

บริษัท กรู๊ปลีส จำกัด (มหาชน)
งบกระแสเงินสด
สำหรับปี สิ้นสุดวันที่ 31 ธันวาคม 2548 และ 2547

	(หน่วย : บาท)	
	2548	2547
กระแสเงินสดจากกิจกรรมลงทุน		
(เพิ่มขึ้น)ลดลงในลูกหนี้และเงินให้กู้ยืมแก่ลูกจ้าง	152,628.59	141,868.47
(เพิ่มขึ้น)ลดลงในเงินลงทุนระยะยาว	-	10,000,000.00
ซื้อสินทรัพย์ถาวร	(2,648,328.42)	(1,496,266.31)
เงินสดรับจากการขายสินทรัพย์ถาวร	270,000.00	184,000.00
เงินสดสุทธิได้รับ(ใช้ไป)จากกิจกรรมลงทุน	(2,225,699.83)	8,829,602.16
กระแสเงินสดจากกิจกรรมจัดหาเงิน		
เพิ่มขึ้น(ลดลง)ในเงินเบิกเกินบัญชีและเงินกู้ยืมจากสถาบันการเงิน	127,150,985.80	(17,224,286.82)
รับเงินกู้ยืมจากกรรมการ	8,000,000.00	-
เพิ่มขึ้น(ลดลง)ในตั๋วแลกเงิน	99,875,082.74	-
เงินสดรับจากการออกหุ้นเพิ่มทุน	-	201,500,000.00
จ่ายเงินปันผล	(22,500,000.00)	(62,000,000.00)
เงินสดสุทธิได้รับ(ใช้ไป)จากกิจกรรมจัดหาเงิน	212,526,068.54	122,275,713.18
เงินสดและรายการเทียบเท่าเงินสดเพิ่มขึ้น(ลดลง)สุทธิ	(268,307.34)	170,593.97
เงินสดและรายการเทียบเท่าเงินสดต้นงวด	975,555.16	804,961.19
เงินสดและรายการเทียบเท่าเงินสดปลายงวด	707,247.82	975,555.16
ข้อมูลกระแสเงินสดเปิดเผยเพิ่มเติม		
1) เงินสดจ่ายในระหว่างปี		
ดอกเบี้ยจ่าย	29,679,639.74	25,830,723.40
ภาษีเงินได้นิติบุคคล	19,978,260.06	2,003,736.12
2) เงินสดและรายการเทียบเท่าเงินสดประกอบด้วย		
เงินสด	44,000.00	197,886.00
เงินฝากออมทรัพย์และกระแสรายวัน	663,247.82	777,669.16
รวม	707,247.82	975,555.16

หมายเหตุประกอบงบการเงินเป็นส่วนหนึ่งของงบการเงินนี้

บริษัท กรู๊ปลีส์ จำกัด (มหาชน)

หมายเหตุประกอบงบการเงิน

วันที่ 31 ธันวาคม 2548 และ 2547

1. ข้อมูลทั่วไป

บริษัทฯ จัดทะเบียนจัดตั้งขึ้น เมื่อวันที่ 6 พฤษภาคม 2529 ทะเบียนนิติบุคคลเลขที่ 1517/2529 และได้จดทะเบียนแปรสภาพเป็นบริษัทมหาชนจำกัด เมื่อวันที่ 28 มกราคม 2537 ทะเบียนเลขที่ บมจ. 279 ตั้งอยู่เลขที่ 63 ซอย 1 ถนนเทศบาลนิมิตรใต้ แขวงลาดยาว เขตจตุจักรกรุงเทพมหานคร ประเทศไทย โดยบริษัทฯ ดำเนินธุรกิจหลักเกี่ยวกับการให้บริการด้านสินเชื่อ เช่าซื้อ ลีสซิ่ง และโอนสิทธิเรียกร้อง โดยบริษัทฯ มีข้อมูลเกี่ยวกับพนักงาน ณ วันที่ 31 ธันวาคม 2548 และ 2547 ดังนี้

	2548	2547
จำนวนพนักงาน (คน)	142	150
ค่าใช้จ่ายเกี่ยวกับพนักงาน (ล้านบาท)		
สำหรับปี สิ้นสุดวันที่ 31 ธันวาคม	37.28	41.51

2. หลักเกณฑ์ในการจัดทำงบการเงิน

- 2.1 งบการเงินได้จัดทำขึ้นตามหลักการบัญชีที่รับรองทั่วไปภายใต้ พระราชบัญญัติการบัญชี พ.ศ. 2543 ซึ่งหมายความว่ามาตรฐานการบัญชีที่กำหนดโดยสภาวิชาชีพบัญชี ซึ่งจัดตั้งตามพระราชบัญญัติวิชาชีพบัญชี พ.ศ. 2547 ได้มีมติให้ประกาศใช้แล้ว และตามข้อกำหนดของคณะกรรมการกำกับหลักทรัพย์และตลาดหลักทรัพย์ว่าด้วยการจัดทำและนำเสนอรายงานทางการเงิน
- 2.2 ในการจัดทำงบการเงินให้เป็นไปตามหลักการบัญชีที่รับรองทั่วไป ในบางกรณีที่ฝ่ายบริหารอาจต้องใช้การประมาณและการตั้งสมมติฐาน ซึ่งมีผลกระทบต่อจำนวนเงินที่แสดงในงบการเงินและในหมายเหตุประกอบงบการเงิน ดังนั้นผลที่เกิดขึ้นจริงจึงอาจแตกต่างไปจากจำนวนที่ประมาณการไว้
- 2.3 บริษัทฯ ได้จัดทำงบการเงินเป็นภาษาไทยตามหลักการบัญชีที่รับรองทั่วไปในประเทศไทยซึ่งหลักการบัญชีที่ใช้อาจแตกต่างจากหลักการบัญชีที่รับรองทั่วไปในประเทศอื่น ๆ เพื่อความสะดวกของผู้อ่านงบการเงิน บริษัทฯ ได้จัดทำงบการเงินฉบับภาษาอังกฤษโดยแปลจากงบการเงินฉบับภาษาไทยนี้ เพื่อวัตถุประสงค์ของการรายงานภายในประเทศ

3. นโยบายการบัญชี

นโยบายการบัญชีที่สำคัญของบริษัทฯ สรุปดังนี้

3.1 การรับรู้รายได้และค่าใช้จ่าย ดังนี้

- รายได้จากสัญญาเช่าซื้อ และรายได้จากสัญญาผ่อนชำระบริษัทฯ รับรู้ดอกผลเช่าซื้อและขายผ่อนชำระตลอดอายุของสัญญาตามวิธี Effective Interest Method และหยุดรับรู้รายได้ เมื่อลูกหนี้ค้างชำระค้างงวดติดต่อกัน 2 งวด และบริษัทฯ ได้บอกเลิกสัญญาแล้ว

บริษัทฯ ใช้นโยบายที่ไม่สอดคล้องกับแนวทางปฏิบัติตามสมคมนักบัญชีและผู้สอบบัญชีอนุญาตแห่งประเทศไทย ที่ สน.111/2547 เมื่อวันที่ 23 เมษายน 2547 เรื่องการตั้งค่าเผื่อนี้สงสัยจะสูญของธุรกิจ Consumer finance ในส่วนของการหยุดรับรู้รายได้ดังกล่าว ดังนี้

- การนิยามลูกหนี้ค้างชำระและการหยุดรับรู้รายได้ สมคมนักบัญชี มีความเห็นว่า ลูกหนี้ของบริษัทที่ดำเนินธุรกิจ Consumer finance รายได้ค้างชำระเกินกว่า 3 งวด นับแต่วันครบกำหนดชำระตามสัญญา ควรหยุดรับรู้รายได้ตามเกณฑ์ดังกล่าวจากลูกหนี้รายนั้นตั้งแต่งวดที่ 4 เป็นต้นไป (เกิน 3 งวด) และตั้งค่าเผื่อนี้สงสัยจะสูญสำหรับลูกหนี้รายนั้น ๆ อย่างไรก็ตามบริษัทฯ เลือกที่จะหยุดรับรู้รายได้เมื่อลูกหนี้ค้างชำระตั้งแต่งวดที่ 4-5 เป็นต้นไป (เกิน 3-4 งวด) หลังจากบริษัทฯ ได้บอกเลิกสัญญาแล้ว ตามประกาศคณะกรรมการว่าด้วยสัญญา เรื่อง ให้ธุรกิจให้เช่าซื้อรถยนต์และรถจักรยานยนต์เป็นธุรกิจที่ควบคุมสัญญา พ.ศ. 2543 ของสำนักงานคณะกรรมการคุ้มครองผู้บริโภค ซึ่งมีความเหมาะสมกับการดำเนินธุรกิจของบริษัทฯ เนื่องจากการดำเนินงานที่ผ่านมาของบริษัทฯ บ่งชี้ได้ว่าลูกหนี้ที่ค้างชำระเกินกว่า 3 งวด มีโอกาสจะเป็นหนี้ที่ไม่ก่อให้เกิดรายได้อย่างไม่เป็นสาระสำคัญ รวมทั้งลูกหนี้ดังกล่าวได้ถูกพิจารณาตั้งค่าเผื่อนี้สงสัยจะสูญตามหลักเกณฑ์ที่บริษัทฯ เลือกใช้เรียบร้อยแล้ว
- รายได้สัญญาเช่าการเงิน (Financing Lease) บริษัทฯ รับรู้รายได้ในลักษณะของดอกเบี้ยตลอดอายุของสัญญาตามวิธี Effective Interest Method และหยุดรับรู้รายได้เมื่อลูกหนี้ค้างชำระค้างงวดติดต่อกัน 2 งวด
- รายได้ดอกเบี้ยรับสัญญาโอนสิทธิเรียกร้องและสินเชื่อเงินสด รับรู้ดอกเบี้ยตลอดอายุของสัญญาตามวิธีเส้นตรง และหยุดรับรู้รายได้ เมื่อลูกหนี้ค้างชำระค้างงวดติดต่อกัน 2 งวด
- รายได้ดอกเบี้ยรับจากเงินให้สินเชื่อรับรู้ตามเกณฑ์สัดส่วนของเวลา และหยุดรับรู้เมื่อลูกหนี้สินเชื่อดังกล่าวผิดนัดการจ่ายชำระเงินต้นและดอกเบี้ยติดต่อกัน 4 เดือน

- รายได้อื่น ได้แก่ รายได้ค่าเบี่ยปรับจากการผิดสัญญาเช่า รายได้ที่เกิดจากการเรียกเงินชดเชยจากลูกค้า และ ฯลฯ จะรับรู้เป็นรายได้เมื่อมีการเรียกเก็บเงิน
- กำไรหรือขาดทุนจากการจำหน่ายเงินลงทุน บันทึกเป็นรายได้หรือค่าใช้จ่ายในงบกำไรขาดทุน ณ วันที่จำหน่ายเงินลงทุน โดยต้นทุนของเงินลงทุนที่จำหน่ายในระหว่างงวด คำนวณโดยใช้วิธีถัวเฉลี่ยถ่วงน้ำหนัก
- ค่าใช้จ่ายบันทึกตามเกณฑ์คงค้าง

3.2 ค่าเผื่อนี้สงสัยจะสูญ

- ลูกหนี้สัญญาเช่าซื้อ สัญญาผ่อนชำระ และสินเชื่อกู้เงินสดตั้งค่าเผื่อนี้สงสัยจะสูญ โดยคำนวณจากลูกหนี้ตามสัญญา บวกรายได้ค้างรับ และหักด้วยดอกผลรอตัดบัญชี ภาษีมูลค่าเพิ่ม และเงินประกันความเสียหาย (ถ้ามี)

เนื่องจากสถานการณ์ในปัจจุบันได้เปลี่ยนแปลงไปอย่างมีนัยสำคัญในปริมาณการเติบโตของลูกหนี้ที่สูงขึ้นและสภาพเศรษฐกิจมีความผันผวน อีกทั้งสภาวะการแข่งขันในตลาดค่อนข้างสูง ดังนั้น บริษัทฯ จึงเปลี่ยนหลักเกณฑ์ในการตั้งค่าเผื่อนี้สงสัยจะสูญในปี 2548 ให้เหมาะสมกับสถานการณ์ในปัจจุบัน โดยบริษัทฯ ได้เปลี่ยนหลักเกณฑ์การตั้งค่าเผื่อนี้สงสัยจะสูญจากเดิมปี 2547 ใช้หลักเกณฑ์อิงจากประกาศของธนาคารแห่งประเทศไทย ที่ ธปท.สนส. (21) ว.453/2545 เรื่อง สินทรัพย์ที่ไม่มีราคา หรือเรียกคืนไม่ได้ และสินทรัพย์ที่สงสัยว่าจะไม่มีราคาหรือเรียกคืนไม่ได้ โดยเปลี่ยนมาใช้หลักเกณฑ์ของสมาคมบัญชีและผู้สอบบัญชีรับอนุญาตแห่งประเทศไทยหนังสือที่ สน.111/2547 เรื่องการตั้งค่าเผื่อนี้สงสัยจะสูญของธุรกิจ Consumer finance

- ลูกหนี้สัญญาเช่าทางการเงิน ลูกหนี้สัญญาโอนสิทธิเรียกร้อง และเงินให้สินเชื่อดังค่าเผื่อนี้สงสัยจะสูญ โดยพิจารณาจากลูกหนี้ที่คาดว่าจะไม่ได้รับชำระและสอบทานฐานะการเงินในปัจจุบันของลูกหนี้ดังกล่าว

3.3 เงินสดและรายการเทียบเท่าเงินสด รวมเงินฝากธนาคารประเภทออมทรัพย์ เงินฝากกระแสรายวันที่ไม่ติดภาระค่าประกัน

3.4 เงินลงทุน

- เงินลงทุนระยะยาวที่เป็นเงินลงทุนในตราสารหนี้ที่จะถือจนครบกำหนด แสดงด้วยราคาทุนตัดจำหน่าย
- เงินลงทุนระยะยาวที่เป็นเงินลงทุนในตราสารทุนที่ไม่อยู่ในความต้องการของตลาด ซึ่งบริษัทฯ ถือเงินลงทุนทั่วไปแสดงด้วยราคาทุน

บริษัทฯ จะทดสอบการด้อยค่าของเงินลงทุน เมื่อมีข้อบ่งชี้ว่าเงินลงทุนนั้นอาจมีมูลค่าลดลงอย่างถาวร ผลขาดทุนจากการด้อยค่าที่เกิดขึ้นบันทึกในงบกำไรขาดทุนทันที

3.5 สินทรัพย์รอการขาย ซึ่งเป็นสินทรัพย์ที่ยึดคืนจากผู้เช่าซื้อหรือผู้เช่า ซึ่งตีราคาตามบัญชีหรือราคาประเมินที่คาดว่าจะจำหน่ายได้แล้วแต่ราคาอาจจะต่ำกว่า

3.6 ที่ดิน ณ วันที่เริ่มรายการบันทึกตามราคาทุน ส่วนอาคาร และ อุปกรณ์ บันทึกตามราคาทุน หักด้วยค่าเสื่อมราคาสะสม ค่าเสื่อมราคาคำนวณตามวิธีเส้นตรงตามอายุการใช้งานโดยประมาณดังนี้

- อาคาร	20 ปี
- ส่วนปรับปรุงอาคารและสถานที่เช่า	10 ปี
- เครื่องตกแต่ง และเครื่องใช้สำนักงาน	5 ปี
- คอมพิวเตอร์และอุปกรณ์	3-5 ปี
- ยานพาหนะ	5 ปี

ยกเว้นคอมพิวเตอร์และอุปกรณ์ และยานพาหนะที่เพิ่มขึ้นหลังวันที่ 31 พฤษภาคม 2537 คำนวณค่าเสื่อมราคาตามวิธีผลรวมจำนวนปี จำนวน 3-5 ปี

3.7 บริษัทฯ ได้ถือหลักปฏิบัติในการบันทึกภาษีเงินได้นิติบุคคลที่คำนวณจากกำไรสุทธิตามบัญชีในรอบระยะเวลาบัญชีที่รายการบัญชีนั้นเกิดขึ้น โดยไม่คำนึงว่ารายการบัญชีดังกล่าวจะถือเป็นค่าใช้จ่ายตามประมวลรัษฎากร จึงบันทึกไว้เป็นภาษีเงินได้รอการตัดบัญชีในงบดุลและจะตัดบัญชีเป็นค่าใช้จ่ายในรอบระยะเวลาบัญชีที่ค่าใช้จ่ายดังกล่าวเกิดขึ้นจริง และถือหักเป็นค่าใช้จ่ายได้แล้วตามประมวลรัษฎากร

ภาษีเงินได้รอตัดบัญชี บันทึกบัญชีจากผลต่างของการคำนวณภาษีเงินได้นิติบุคคลจากกำไรสุทธิตามกรมสรรพากรและตามบัญชี ซึ่งผลต่างที่เกิดขึ้นของฐานภาษีเกิดจากผลแตกต่างทางด้านเวลา โดยผลแตกต่างส่วนใหญ่เกิดขึ้นจากค่าเผื่อนี้ส่งสัยจะสูญและการรับรู้รายได้จากสัญญาเช่าทางการเงินและรายได้ตามสัญญาเช่าซื้อ

3.8 กำไรต่อหุ้น คำนวณโดยการหารกำไรสุทธิสำหรับปี ด้วยจำนวนหุ้นที่ออกและชำระแล้วถัวเฉลี่ยถ่วงน้ำหนัก ตามระยะเวลาที่ออกหุ้นในระหว่างปี

3.9 สินทรัพย์ทางการเงินและหนี้สินทางการเงินที่แสดงในงบดุล ประกอบด้วย เงินฝากธนาคาร เงินลงทุน ลูกหนี้การค้า เจ้าหนี้การค้า และเงินกู้ยืม ซึ่งนโยบายการบัญชีเฉพาะสำหรับรายการแต่ละรายการได้เปิดเผยแยกไว้ในแต่ละหัวข้อที่เกี่ยวข้อง

4. รายการระหว่างกัน

บริษัทฯ มีรายการบัญชีที่สำคัญเกิดขึ้นกับบริษัทที่เกี่ยวข้องกัน โดยเป็นผู้ถือหุ้นของบริษัทฯ ซึ่งมียอดคงเหลือ และรายการระหว่างกันที่สำคัญระหว่างบริษัทฯ กับบริษัทที่เกี่ยวข้องกัน ดังต่อไปนี้

4.1 สินทรัพย์และหนี้สินระหว่างกัน

(หน่วย : บาท)

ประเภทรายการ/ชื่อบริษัท	ความสัมพันธ์	ณ วันที่ 31 ธันวาคม	
- เงินลงทุนระยะยาว-หุ้นกู้ด้อยสิทธิ		2548	2547
ธนาคารกรุงศรีอยุธยา จำกัด (มหาชน)	บริษัทที่เกี่ยวข้องกัน	2,000,000.00	2,000,000.00
- เงินฝากประจำที่ติดภาระค่าประกัน			
ธนาคารกรุงศรีอยุธยา จำกัด (มหาชน)	บริษัทที่เกี่ยวข้องกัน	377,319.28	374,538.34

(หน่วย : บาท)

<u>ประเภทรายการ/ซื้อบริษัท</u>	<u>ความสัมพันธ์</u>	<u>ณ วันที่ 31 ธันวาคม</u>	
- เงินเบิกเกินบัญชีธนาคาร		2548	2547
ธนาคารกรุงศรีอยุธยา จำกัด (มหาชน)	บริษัทที่เกี่ยวข้องกัน	46,025,478.72	13,874,492.92
- เงินกู้ยืมระยะสั้น			
ธนาคารกรุงศรีอยุธยา จำกัด (มหาชน)	บริษัทที่เกี่ยวข้องกัน	500,000,000.00	405,000,000.00
เงินลงทุนระยะยาว ทั้งจำนวนเป็นเงินลงทุนในตราสารหนี้ที่จะเก็บจนครบกำหนดประเภทหุ้นกู้			
โดยสิทธิกำหนดไถ่ถอนวันที่ 5 พฤศจิกายน 2556			

(หน่วย : บาท)

<u>ประเภทรายการ/ซื้อบริษัท</u>	<u>ความสัมพันธ์</u>	<u>ณ วันที่ 31 ธันวาคม 2548</u>	<u>ณ วันที่ 31 ธันวาคม 2547</u>
- เงินกู้ยืมกรรมการ	กรรมการผู้ถือหุ้น		
ยอดต้นงวด		-	-
กู้เพิ่มระหว่างงวด		8,000,000.00	-
จ่ายคืนระหว่างงวด		-	-
ยอดปลายงวด		8,000,000.00	-

ณ วันที่ 31 ธันวาคม 2548 เงินกู้ยืมกรรมการ จำนวน 8.00 ล้านบาท เป็นเงินกู้ยืมในรูปของ
ตั๋วสัญญาใช้เงิน และมีการคดดอกเบี้ยระหว่างกันในอัตราร้อยละ MOR ต่อปี

4.2 รายได้และค่าใช้จ่ายระหว่างกัน

(หน่วย : บาท)

		<u>สำหรับปีสิ้นสุดวันที่ 31 ธันวาคม</u>	
<u>ประเภทรายการ/ซื้อบริษัท</u>	<u>ความสัมพันธ์</u>	2548	2547
- มูลค่ารายได้ดอกเบี้ย			
ธนาคารกรุงศรีอยุธยา จำกัด (มหาชน)	บริษัทที่เกี่ยวข้องกัน	79,999.99	92,712.31
- มูลค่ารายได้เงินปันผล			
ธนาคารกรุงศรีอยุธยา จำกัด (มหาชน)	บริษัทที่เกี่ยวข้องกัน	-	230,510.56
- มูลค่าดอกเบี้ยจ่าย			
ธนาคารกรุงศรีอยุธยา จำกัด (มหาชน)	บริษัทที่เกี่ยวข้องกัน	25,590,795.92	25,895,346.28
- มูลค่าดอกเบี้ยจ่ายเงินกู้ยืมกรรมการ	กรรมการผู้ถือหุ้น	97,226.03	-

การกำหนดเงื่อนไขและอัตราของดอกเบี้ยรับและดอกเบี้ยจ่าย เป็นไปตามอัตราดอกเบี้ยในท้องตลาด

4.3 ลักษณะความสัมพันธ์

<u>รายชื่อบริษัท</u>	<u>ความสัมพันธ์</u>	<u>เกี่ยวข้องกับ</u>
ธนาคารกรุงศรีอยุธยา จำกัด (มหาชน)	บริษัทที่เกี่ยวข้องกัน	ถือหุ้นทางตรงและทางอ้อม

5. ลูกหนี้เข้าซื้อและขายผ่อนชำระ-สุทธิ

ประกอบด้วย

	(หน่วย : บาท)	
	ณ วันที่ 31 ธันวาคม 2548	ณ วันที่ 31 ธันวาคม 2547
ลูกหนี้ปกติ		
ลูกหนี้เข้าซื้อและขายผ่อนชำระ	1,455,192,950.67	982,266,261.03
ดอกเบี้ยลูกหนี้เข้าซื้อและขายผ่อนชำระค้างรับ	16,383,879.63	11,971,641.96
หัก ดอกเบี้ยลูกหนี้เข้าซื้อและขายผ่อนชำระรอดัดบัญชี	(437,772,973.13)	(271,625,398.72)
รวมลูกหนี้ปกติ	1,033,803,857.17	722,612,504.27
ลูกหนี้ออกเล็กสัญญา		
ลูกหนี้เข้าซื้อและขายผ่อนชำระ	60,870,524.69	49,425,800.06
ดอกเบี้ยลูกหนี้เข้าซื้อและขายผ่อนชำระค้างรับ	5,360,016.21	4,501,274.53
หัก ดอกเบี้ยลูกหนี้เข้าซื้อและขายผ่อนชำระรอดัดบัญชี	(16,559,463.71)	(11,976,297.36)
รวมลูกหนี้ออกเล็กสัญญา	49,671,077.19	41,950,777.23
หัก ค่าเผื่อหนี้สงสัยจะสูญ	(63,992,872.60)	(38,881,067.97)
ลูกหนี้เข้าซื้อและขายผ่อนชำระ-สุทธิ	1,019,482,061.76	725,682,213.53
ลูกหนี้เข้าซื้อและขายผ่อนชำระ ณ วันที่ 31 ธันวาคม 2548 แยกตามอายุหนี้ที่ค้างชำระและค่าเผื่อหนี้สงสัยจะสูญเป็นดังนี้		

	(หน่วย : บาท)			
	จำนวนสัญญา	ยอดลูกหนี้และรายได้ค้างรับหลังหักดอกเบี้ยเข้าซื้อและขายผ่อนชำระ ภาษีมูลค่าเพิ่ม และเงินประกันความเสียหาย	ค่าเผื่อหนี้สงสัยจะสูญ	อัตราร้อยละของค่าเผื่อหนี้สงสัยจะสูญ
ลูกหนี้ที่ค้างชำระไม่เกิน 1 งวด	38,692	967,879,681.97	9,678,820.17	1.00
ค้างชำระ 2-3 งวด	2,802	62,325,084.57	1,246,501.49	2.00
ค้างชำระ 4-6 งวด	1,239	26,556,703.96	26,556,703.96	100.00
ค้างชำระ 7-12 งวด	438	7,683,120.92	7,683,120.92	100.00
ค้างชำระ มากกว่า 12 งวด	283	18,827,726.06	18,827,726.06	100.00
รวม	43,454	1,083,272,317.48	63,992,872.60	5.91

ลูกหนี้เข้าซื้อและขายผ่อนชำระ ณ วันที่ 31 ธันวาคม 2547 แยกตามอายุหนี้ที่ค้างชำระและค่าเผื่อหนี้สงสัยจะสูญเป็นดังนี้

	จำนวน สัญญา	ยอดลูกหนี้และรายได้ ค้างรับหลังหักดอกเบี้ย เข้าซื้อและขายผ่อนชำระ ภาษีมูลค่าเพิ่ม และ เงินประกันความเสียหาย	ค่าเผื่อหนี้ สงสัยจะสูญ	(หน่วย : บาท) อัตราร้อยละของ ค่าเผื่อหนี้สงสัย จะสูญ
ลูกหนี้ที่ค้างชำระไม่เกิน 1 งวด	28,978	675,685,848.24	6,760,060.28	1.00
ค้างชำระ 2-3 งวด	2,170	42,716,997.08	854,353.51	2.00
ค้างชำระ 4-6 งวด	818	14,350,944.06	2,870,211.13	20.00
ค้างชำระ 7-12 งวด	364	5,601,200.94	2,801,661.05	50.00
ค้างชำระ มากกว่า 12 งวด	498	25,594,782.00	25,594,782.00	100.00
รวม	32,828	763,949,772.32	38,881,067.97	5.09

ณ วันที่ 31 ธันวาคม 2548 บริษัทฯ ใช้นโยบายการตั้งค่าเผื่อหนี้สงสัยจะสูญ ตามหลักเกณฑ์สมาคมนักบัญชีและผู้สอบบัญชีรับอนุญาตแห่งประเทศไทยหนังสือที่ สน. 111/2547 เรื่องการตั้งค่าเผื่อหนี้สงสัยจะสูญของธุรกิจ Consumer finance เพื่อให้เป็นไปตามสถานการณ์ในปัจจุบัน คือปริมาณการเติบโตของลูกหนี้ที่สูงขึ้นและสภาพเศรษฐกิจมีการผันผวน อีกทั้งสภาวะการแข่งขันในตลาดค่อนข้างสูง ดังนั้นบริษัทฯ จึงเปลี่ยนนโยบายในการตั้งค่าเผื่อหนี้สงสัยจะสูญเพื่อให้สอดคล้องกับสถานการณ์ดังกล่าวในปัจจุบัน

ณ วันที่ 31 ธันวาคม 2547 บริษัทฯ ใช้นโยบายการตั้งค่าเผื่อหนี้สงสัยจะสูญตามหลักเกณฑ์ของธนาคารแห่งประเทศไทย ประกาศที่ สนส.(21) ว.32/2546

ณ วันที่ 31 ธันวาคม 2548 และ 2547 ลูกหนี้เข้าซื้อและขายผ่อนชำระที่ค้างชำระงวดที่ 4 (เกิน 3 งวด) ซึ่งบริษัทฯ ยังคงรับรู้รายได้ มียอดลูกหนี้สุทธิคงเหลือ และรายได้ค้างรับ จำนวน 13.98 ล้านบาท และจำนวน 6.66 ล้านบาท ตามลำดับ และจำนวน 1.66 ล้านบาท และ 0.81 ล้านบาท ตามลำดับ

บริษัทฯ ได้นำสิทธิเรียกร้องตามสัญญาเข้าซื้อไปค้ำประกันวงเงินสินเชื่อที่ได้รับจากธนาคารพาณิชย์แห่งหนึ่งดังที่กล่าวไว้ในหมายเหตุประกอบงบการเงิน ข้อที่ 12

6. ลูกหนี้สัญญาโอนสิทธิเรียกร้อง-สุทธิ

ประกอบด้วย

(หน่วย : บาท)

	ณ วันที่ 31 ธันวาคม 2548	ณ วันที่ 31 ธันวาคม 2547
ลูกหนี้สัญญาโอนสิทธิเรียกร้อง	4,865,495.97	4,894,305.23
รายได้ค้างรับสัญญาโอนสิทธิเรียกร้อง	222,934.72	222,934.72
หัก ค่าเผื่อนี้สงสัยจะสูญ	(5,088,430.69)	(5,117,239.95)
ลูกหนี้สัญญาโอนสิทธิเรียกร้อง-สุทธิ	-	-

ลูกหนี้สัญญาโอนสิทธิเรียกร้อง ณ วันที่ 31 ธันวาคม 2548 และ 2547 ทั้งจำนวนเป็นลูกหนี้ที่ค้างชำระมากกว่า 12 เดือน โดยบริษัทฯ ตั้งค่าเผื่อนี้สงสัยจะสูญสำหรับลูกหนี้ดังกล่าวแล้วทั้งจำนวน

7. ลูกหนี้สินเชื่อเงินสด-สุทธิ

ประกอบด้วย

(หน่วย : บาท)

	ณ วันที่ 31 ธันวาคม 2548	ณ วันที่ 31 ธันวาคม 2547
ลูกหนี้สินเชื่อเงินสด	11,815.00	273,938.00
ลูกหนี้ออกเลิกสัญญาสินเชื่อเงินสด	16,278.00	219,621.00
บวก รายได้ค้างรับสินเชื่อเงินสด	7,547.12	129,664.88
หัก รายได้รอตัดบัญชี	(11,462.15)	(209,179.49)
ค่าเผื่อนี้สงสัยจะสูญ	(24,177.97)	(191,221.88)
ลูกหนี้สินเชื่อเงินสด-สุทธิ	-	222,822.51

ณ วันที่ 31 ธันวาคม 2548 และ 2547 ทั้งจำนวนเป็นการให้สินเชื่อแก่ลูกค้าเก่าของบริษัทฯ โดยคิดดอกเบี้ยร้อยละ 1 ต่อเดือน บวกค่าธรรมเนียมในการจัดการร้อยละ 5 ของเงินกู้ซึ่งต้องไม่ต่ำกว่า 500.00 บาทต่อครั้ง

ลูกหนี้สินเชื่อเงินสด ณ วันที่ 31 ธันวาคม 2548 แยกตามอายุหนี้ที่ค้างชำระและค่าเผื่อนี้สงสัยจะสูญเป็นดังนี้

	จำนวนสัญญา	ยอดลูกหนี้และรายได้ค้างรับหลังหักรายได้รอตัดบัญชีและภาษีมูลค่าเพิ่ม	ค่าเผื่อนี้สงสัยจะสูญ	อัตราร้อยละของค่าเผื่อนี้สงสัยจะสูญ
ค้างชำระ 7-12 งวด	1	2.08	2.08	100.00
ค้างชำระ มากกว่า 12 งวด	4	24,175.89	24,175.89	100.00
รวม	5	24,177.97	24,177.97	100.00

(หน่วย : บาท)

ลูกหนี้สินเชื่อเงินสด ณ วันที่ 31 ธันวาคม 2547 แยกตามอายุหนี้ที่ค้างชำระและค่าเผื่อหนี้สงสัยจะสูญเป็นดังนี้

	จำนวน สัญญา	ยอดลูกหนี้และรายได้ค้างรับหลังหัก รายได้หรือตัดบัญชีและภาษีมูลค่าเพิ่ม	ค่าเผื่อหนี้ สงสัยจะสูญ	(หน่วย : บาท) อัตราร้อยละของ ค่าเผื่อหนี้สงสัยจะสูญ
ลูกหนี้ที่ค้างชำระไม่เกิน 1 งวด	12	15,467.99	154.66	1.00
ค้างชำระ 2-3 งวด	7	19,214.56	384.28	2.00
ค้างชำระ 4-6 งวด	27	132,749.76	26,550.01	20.00
ค้างชำระ 7-12 งวด	17	164,958.30	82,479.15	50.00
ค้างชำระมากกว่า 12 งวด	6	81,653.78	81,653.78	100.00
รวม	69	414,044.39	191,221.88	46.18

ณ วันที่ 31 ธันวาคม 2547 ลูกหนี้สินเชื่อเงินสดที่ค้างชำระงวดที่ 4 (เกิน 3 งวด) ซึ่งบริษัทฯ ยังคงรับรู้รายได้ มียอดลูกหนี้สุทธิคงเหลือ และรายได้ค้างรับ จำนวน 0.04 ล้านบาท และจำนวน 0.02 ล้านบาท โดย ณ วันที่ 31 ธันวาคม 2548 ไม่มีการรับรู้รายได้ดังกล่าว

8. เงินให้สินเชื่อ-สุทธิ

ประกอบด้วย

	ณ วันที่ 31 ธันวาคม 2548	ณ วันที่ 31 ธันวาคม 2547
ตัวสัญญาใช้เงิน	15,123,199.59	15,127,454.81
หัก ค่าเผื่อหนี้สงสัยจะสูญ	(15,123,199.59)	(15,127,454.81)
เงินให้สินเชื่อ-สุทธิ	-	-

เงินให้สินเชื่อ บริษัทฯ คิดดอกเบี้ยในอัตรา MOR + MARGIN ต่อปี และมีบุคคลค้ำประกันการให้สินเชื่อดังกล่าว

9. ลูกหนี้และเงินให้กู้ยืมแก่ลูกจ้าง

ณ วันที่ 31 ธันวาคม 2548 และ 2547 ลูกหนี้และเงินให้กู้ยืมแก่ลูกจ้างทั้งจำนวนเป็นการให้กู้ยืมเพื่อซื้อที่อยู่อาศัย โดยมีหลักทรัพย์ดังกล่าวค้ำประกันและคิดดอกเบี้ยในอัตราร้อยละ 6.00 - 7.00 ต่อปี

10. ที่ดิน อาคาร และอุปกรณ์-สุทธิ

ประกอบด้วย

(หน่วย : บาท)

	ที่ดิน	อาคาร	ส่วนปรับปรุง อาคารและ สถานที่เช่า	เครื่องปรับ อากาศ	โทรศัพท์ และอุปกรณ์	คอมพิวเตอร์ และอุปกรณ์	อุปกรณ์เครื่องตกแต่ง และเครื่องใช้สำนักงาน	ยานพาหนะ	รวม
ราคาทุน									
ณ วันที่ 31 ธันวาคม 2547	21,392,175.00	38,475,892.99	4,541,077.41	5,378,150.64	1,936,869.59	12,121,492.14	12,818,009.40	4,071,494.39	100,735,161.56
ซื้อเพิ่ม/โอนเข้า	-	-	11,680.01	-	108,708.88	812,331.99	73,079.54	1,642,528.00	2,648,328.42
จำหน่าย/โอนออก	-	-	-	-	(7,490.93)	(213,927.37)	(1,055.76)	(839,717.74)	(1,062,191.80)
ณ วันที่ 31 ธันวาคม 2548	21,392,175.00	38,475,892.99	4,552,757.42	5,378,150.64	2,038,087.54	12,719,896.76	12,890,033.18	4,874,304.65	102,321,298.18
ค่าเสื่อมราคาสะสม									
ณ วันที่ 31 ธันวาคม 2547	-	(21,364,222.62)	(4,063,837.85)	(5,376,749.38)	(1,484,900.89)	(11,325,232.05)	(12,507,483.45)	(3,709,927.52)	(59,832,353.76)
จำหน่าย/อื่น ๆ	-	-	-	-	7,423.28	194,792.72	193.11	839,715.74	1,042,124.85
ค่าเสื่อมราคาสำหรับปี	-	(1,923,794.64)	(155,831.37)	(1,028.04)	(139,931.51)	(722,254.71)	(92,250.98)	(560,919.63)	(3,596,010.88)
ณ วันที่ 31 ธันวาคม 2548	-	(23,288,017.26)	(4,219,669.22)	(5,377,777.42)	(1,617,409.12)	(11,852,694.04)	(12,599,541.32)	(3,431,131.41)	(62,386,239.79)
มูลค่าสุทธิตามบัญชี									
ณ วันที่ 31 ธันวาคม 2547	21,392,175.00	17,111,670.37	477,239.56	1,401.26	451,968.70	796,260.09	310,525.95	361,566.87	40,902,807.80
ณ วันที่ 31 ธันวาคม 2548	21,392,175.00	15,187,875.73	330,088.20	373.22	420,678.42	867,202.72	290,491.86	1,443,173.24	39,935,058.39
ค่าเสื่อมราคาที่อยู่ในงบกำไรขาดทุน									
สำหรับปี									
สิ้นสุด วันที่ 31 ธันวาคม 2547									3,195,296.24
สิ้นสุด วันที่ 31 ธันวาคม 2548									3,596,010.88

ณ วันที่ 31 ธันวาคม 2548 และ 2547 อาคารและอุปกรณ์ในราคาทุน จำนวน 35.08 ล้านบาท และ 33.41 ล้านบาท ตามลำดับ ได้ตัดจำหน่ายค่าเสื่อมราคาครบถ้วนแล้วทั้งจำนวนแต่ยังคงใช้งานอยู่

บริษัทฯ ได้นำที่ดินพร้อมสิ่งปลูกสร้างบนที่ดิน เป็นหลักทรัพย์ค้ำประกันเงินกู้ยืมตามที่กล่าว ในหมายเหตุประกอบงบการเงินข้อที่ 12

11. สินทรัพย์ภายใต้การตัดบัญชีและภายใต้เงินได้นิติบุคคล

ประกอบด้วย

(หน่วย : บาท)

	ณ วันที่	
	31 ธันวาคม 2548	31 ธันวาคม 2547
11.1 สินทรัพย์ภายใต้การตัดบัญชี		
ค่าเผื่อนี้สงสัยจะสูญ	21,783,490.89	17,977,148.42
ค่าเผื่อมูลค่าลดลงของทรัพย์สินรอการขาย	999,815.43	514,158.22
รวม	22,783,306.32	18,491,306.64

(หน่วย : บาท)

สำหรับปี

สิ้นสุดวันที่ 31 ธันวาคม

2548

2547

11.2 ส่วนประกอบหลักของค่าใช้จ่าย(รายได้)ภาษีเงินได้

กำไรทางบัญชีก่อนภาษีเงินได้	113,061,051.26	78,357,013.68
รายการปรับปรุงเพื่อเป็นกำไรทางภาษี		
ค่าใช้จ่ายที่ไม่สามารถนำมาหักภาษี	29,495,536.53	6,569,475.16
รายได้และค่าใช้จ่ายที่ได้รับสิทธิทางภาษี	(36,630.04)	(120,573.19)
ค่าใช้จ่าย(การกลับรายการ)ที่สามารถนำมาหักภาษี	(1,697,529.21)	(13,130,017.14)
รายได้(การกลับรายการ)ที่สามารถนำมาหักภาษี	-	2,005,333.96
กำไรทางภาษี	140,822,428.54	73,681,232.47
ภาษีเงินได้ที่จะต้องจ่าย(ที่จะได้รับคืน)	35,205,607.13	22,104,369.74
ภาษีเงินได้รอตัดบัญชีจากผลแตกต่างชั่วคราวและการกลับรายการ	(7,373,884.13)	3,337,405.02
ภาษีเงินได้รอตัดบัญชีที่เกิดจากอัตราภาษีลดลงจากร้อยละ 30 เป็นร้อยละ 25	3,081,884.45	-
ค่าใช้จ่าย(รายได้)ภาษีเงินได้	30,913,607.45	25,441,774.76

การกระทบยอดค่าใช้จ่าย(รายได้)ภาษีเงินได้กับยอดภาษีที่คำนวณจากกำไรทางบัญชี แสดงไว้ดังนี้

กำไรก่อนภาษีเงินได้	113,061,051.26	78,357,013.68
ภาษีเงินได้คำนวณจากอัตราร้อยละ 25 และร้อยละ 30	28,265,262.82	23,507,104.17
ผลกระทบทางภาษีของค่าใช้จ่ายที่ไม่สามารถถือเป็นค่าใช้จ่ายทางภาษี	(424,382.30)	1,970,842.55
ผลกระทบทางภาษีของรายได้และค่าใช้จ่ายที่ได้รับสิทธิทางภาษี	(9,157.52)	(36,171.96)
ภาษีเงินได้รอตัดบัญชีที่เกิดจากอัตราภาษีลดลงจากร้อยละ 30 เป็นร้อยละ 25	3,081,884.45	-
ค่าใช้จ่าย(รายได้)ภาษีเงินได้	30,913,607.45	25,441,774.76

12. สินเชื่อและการค้ำประกัน

สินเชื่อในรูปแบบเงินเบิกเกินบัญชีธนาคาร เงินกู้ยืมจากธนาคาร การรับรอง และการอาวัล ตัวเงิน บริษัทฯ ได้นำสิทธิเรียกร้องตามสัญญาเช่าซื้อ สิทธิเรียกร้องตามสัญญาขายผ่อนชำระ สิทธิเรียกร้องตามสัญญาเช่าทางการเงินและได้นำที่ดินพร้อมสิ่งปลูกสร้างบนที่ดินที่มีอยู่ในขณะนี้ และ/หรือที่จะมีต่อไปในภายหน้าจดจำนองเป็นหลักประกันค้ำประกันเงินกู้ยืมดังกล่าว นอกจากนี้ยังมีกรรมการของบริษัทฯ ค้ำประกันเป็นการส่วนตัว

ณ วันที่ 31 ธันวาคม 2548 และ 2547 เงินกู้ยืมจากธนาคาร จำนวน 500.00 ล้านบาท และ 405.00 ล้านบาท ตามลำดับ เป็นเงินกู้ในรูปแบบสัญญาใช้เงินชนิดใช้คืน เมื่อทวงถาม โดยมีอัตราดอกเบี้ยร้อยละ MOR ต่อปี

13. ตั๋วแลกเงิน

ประกอบด้วย

	(หน่วย : บาท)
	ณ วันที่ 31 ธันวาคม 2548
ตั๋วแลกเงิน	100,000,000.00
หัก ส่วนลดจ่ายรอตัดบัญชี	(124,917.26)
สุทธิ	99,875,082.74

ณ วันที่ 31 ธันวาคม 2548 บริษัทฯ ได้ออกตั๋วแลกเงินชนิดไม่มีหลักประกันจำนวน 3 ฉบับ ให้กับ กองทุนเปิดแห่งหนึ่ง โดยมีระยะเวลากำหนดชำระคืน 268 วัน อัตราดอกเบี้ยร้อยละ 3.60 ต่อปี

14. ทุนเรือนหุ้นและส่วนเกินมูลค่าหุ้น

ตามมติที่ประชุมสามัญผู้ถือหุ้น ประจำปี 2547 เมื่อวันที่ 23 กุมภาพันธ์ 2547 มีมติให้บริษัทฯ เพิ่มทุนจดทะเบียนจากทุนจดทะเบียนเดิม 100.00 ล้านบาท ให้เป็นทุนจดทะเบียน 225.00 ล้านบาท โดยการ ออกหุ้นสามัญเพิ่มเติม 12.50 ล้านหุ้น มูลค่าหุ้นละ 10.00 บาท เป็นจำนวนเงิน 125.00 ล้านบาท โดยบริษัทฯ ได้รับค่าหุ้นเพิ่มทุน จำนวน 7.50 ล้านหุ้น เป็นจำนวนเงิน 75.00 ล้านบาท โดยมีส่วนเกินมูลค่าหุ้นจากการ รับค่าหุ้นเพิ่มทุน จำนวน 2.00 ล้านหุ้น ในราคาที่สูงกว่ามูลค่าที่ตราไว้หุ้นละ 4.00 บาท เป็นจำนวนเงิน 8.00 ล้านบาท บริษัทฯ ได้จดทะเบียนเพิ่มทุนกับกระทรวงพาณิชย์แล้ว เมื่อวันที่ 9 มีนาคม 2547

ตามมติที่ประชุมวิสามัญผู้ถือหุ้น ครั้งที่ 1/2547 เมื่อวันที่ 22 มีนาคม 2547 มีมติให้บริษัทฯ แยกหุ้นสามัญ จากเดิมหุ้นสามัญ 1 หุ้น เป็นหุ้นสามัญ 2 หุ้น และเปลี่ยนแปลงมูลค่าหุ้นที่ตราไว้ให้ สอดคล้องกับการแยกหุ้นสามัญจากเดิมหุ้นสามัญ จำนวน 22.50 ล้านหุ้น มูลค่าที่ตราไว้หุ้นละ 10.00 บาท เป็นจำนวนเงิน 225.00 ล้านบาท ให้เป็นหุ้นสามัญ จำนวน 45.00 ล้านหุ้น มูลค่า ที่ตราไว้หุ้นละ 5.00 บาท เป็นจำนวนเงิน 225.00 ล้านบาท โดยเป็นทุนที่ออกและเรียกชำระแล้วจากเดิมหุ้นสามัญ จำนวน 17.50 ล้านหุ้น มูลค่าที่ตราไว้หุ้นละ 10.00 บาท เป็นจำนวนเงิน 175.00 ล้านบาท ให้เป็นหุ้นสามัญ จำนวน 35.00 ล้านหุ้น มูลค่าที่ตราไว้หุ้นละ 5.00 บาท เป็นจำนวนเงิน 175.00 ล้านบาท โดยบริษัทฯ ได้จดทะเบียน เปลี่ยนแปลงจำนวนและมูลค่าที่ตราไว้ของหุ้นสามัญกับกระทรวงพาณิชย์แล้ว เมื่อวันที่ 2 เมษายน 2547 ทั้งนี้เป็นการออกหุ้นสามัญเพิ่มทุน เพื่อจำหน่ายให้กับประชาชนทั่วไป จำนวน 10.00 ล้านหุ้น

เมื่อวันที่ 6 ตุลาคม 2547 บริษัทฯ ได้รับชำระค่าหุ้นเพิ่มทุนที่ออกจำหน่ายให้กับประชาชนทั่วไป จำนวน 10.00 ล้านหุ้น เป็นจำนวนเงิน 120.00 ล้านบาท โดยมีส่วนเกินมูลค่าหุ้นจากการรับค่าหุ้นเพิ่มทุน จำนวน 10.00 ล้านหุ้น ในราคาที่สูงกว่ามูลค่าที่ตราไว้หุ้นละ 7.00 บาท เป็นจำนวนเงิน 70.00 ล้านบาท บริษัทฯ ได้จดทะเบียนเพิ่มทุนกับกระทรวงพาณิชย์เรียบร้อยแล้วเมื่อวันที่ 7 ตุลาคม 2547

15. การจ่ายเงินปันผล

ตามมติที่ประชุมใหญ่สามัญผู้ถือหุ้น ประจำปี 2548 เมื่อวันที่ 25 มีนาคม 2548 มีมติให้จ่ายเงินปันผลจากผลการดำเนินงานประจำปี 2547 แก่ผู้ถือหุ้นในอัตราหุ้นละ 0.50 บาท เป็นจำนวนเงินรวม 22.50 ล้านบาท โดยจัดสรรสำรองตามกฎหมายเพิ่มสำหรับปี 2547 จำนวน 3.91 ล้านบาท ซึ่งไม่น้อยกว่าร้อยละ 5 ของกำไรสุทธิประจำปี เนื่องจากทุนสำรองนี้มีจำนวนยังไม่ถึงร้อยละ 10 ของทุนจดทะเบียนของบริษัทฯ

ตามมติที่ประชุมใหญ่สามัญผู้ถือหุ้น ประจำปี 2547 เมื่อวันที่ 23 กุมภาพันธ์ 2547 มีมติให้จ่ายเงินปันผลจากผลการดำเนินงานประจำปี 2546 แก่ผู้ถือหุ้นในอัตราหุ้นละ 6.20 บาท เป็นจำนวนเงินรวม 62.00 ล้านบาท โดยไม่ต้องจัดสรรสำรองตามกฎหมายเพิ่มสำหรับปี 2546 เนื่องจากทุนสำรองนี้มีจำนวนไม่น้อยกว่าร้อยละ 10 ของทุนจดทะเบียนก่อนการเพิ่มทุนแล้ว

16. สำรองตามกฎหมาย

ตามพระราชบัญญัติบริษัทมหาชนจำกัด พ.ศ. 2535 บริษัทฯ จะต้องจัดสรรกำไรสุทธิ ประจำปี ส่วนหนึ่งไว้เป็นทุนสำรองตามกฎหมายไม่น้อยกว่าร้อยละ 5 ของกำไรสุทธิประจำปี หักด้วยขาดทุนสะสมยกมา (ถ้ามี) จนกว่าทุนสำรองนี้จะมีจำนวนไม่น้อยกว่าร้อยละ 10 ของทุนจดทะเบียนของบริษัทฯ และจะจัดสรรสำรองเมื่อได้รับการอนุมัติโดยมติที่ประชุมผู้ถือหุ้น

17. กองทุนสำรองเลี้ยงชีพพนักงาน

บริษัทฯ ได้จัดตั้งกองทุนสำรองเลี้ยงชีพพนักงานตามความในพระราชบัญญัติกองทุนสำรองเลี้ยงชีพ พ.ศ. 2530 และเข้าเป็นกองทุนจดทะเบียนโดยได้รับอนุมัติจากกระทรวงการคลัง ในวันที่ 13 มีนาคม 2535 โดยพนักงานและบริษัทฯ ต้องจ่ายเงินสะสมและเงินสมทบ เข้า กองทุนตามข้อบังคับของกองทุนสำรองเลี้ยงชีพพนักงาน โดยมีผู้จัดการกองทุนภายนอกเป็นผู้บริหารกองทุนดังกล่าว เงินจ่ายสมทบเข้ากองทุนสำรองเลี้ยงชีพ บริษัทฯ บันทึกเป็นค่าใช้จ่ายในงบกำไรขาดทุน

18. ภาระผูกพันและหนี้สินที่อาจจะเกิดขึ้น

ณ วันที่ 31 ธันวาคม 2548 และ 2547 บริษัทฯ มีภาระผูกพันและ หนี้สินที่อาจจะเกิดขึ้นดังนี้

(หน่วย : บาท)

ณ วันที่ 31 ธันวาคม 2548

ณ วันที่ 31 ธันวาคม 2547

- Letter of Guarantee

218,000.00

218,000.00

19. เครื่องมือทางการเงิน

บริษัทฯ มีความเสี่ยงทางการเงินที่สำคัญ 3 ประการ ได้แก่ ความเสี่ยงด้านให้สินเชื่อ ความเสี่ยงจากอัตราดอกเบี้ย และอัตราแลกเปลี่ยน ซึ่งผู้บริหารของบริษัทฯ เชื่อว่าบริษัทฯ ไม่มีความเสี่ยงจากเครื่องมือทางการเงินที่มีนัยสำคัญ

- ความเสี่ยงด้านการให้สินเชื่อ

บริษัทฯ มีความเสี่ยงด้านการให้สินเชื่อ เนื่องจากบริษัทฯ มีลูกหนี้จากการให้สินเชื่อและขายผ่อนชำระ ลูกหนี้สัญญาเช่าทางการเงิน ลูกหนี้สัญญาโอนสิทธิเรียกร้อง ลูกหนี้สินเชื่อเงินสด และเงินให้สินเชื่อ บริษัทฯ มีนโยบายป้องกันความเสี่ยงโดยจัดให้มีบุคคลค้ำประกันสินเชื่อต่าง ๆ และในกรณีที่มิได้ลูกค้ำที่คาดว่าจะเก็บเงินไม่ได้ บริษัทฯ ได้มีการตั้งค่าเผื่อหนี้สงสัยจะสูญ

- ความเสี่ยงจากอัตราดอกเบี้ย

บริษัทฯ มีความเสี่ยงจากความผันผวนของอัตราดอกเบี้ยในตลาดที่อาจเกิดขึ้นในอนาคต เนื่องจากบริษัทฯ มีเงินเบิกเกินบัญชี เงินกู้ยืมจากธนาคารและสถาบันการเงิน และสัญญา ส่วนใหญ่จะกำหนดอัตราดอกเบี้ยลอยตัว โดยบริษัทฯ ไม่ได้ใช้เครื่องมือทางการเงินเพื่อป้องกันความเสี่ยงเนื่องจากเงินกู้ยืมดังกล่าวจะครบกำหนดชำระภายในระยะเวลาไม่เกิน 1 ปี

- ความเสี่ยงจากอัตราแลกเปลี่ยน

บริษัทฯ ไม่มีความเสี่ยงจากอัตราแลกเปลี่ยนเงินตราต่างประเทศ เนื่องจากบริษัทฯ ไม่มีรายการค้าที่เป็นเงินตราต่างประเทศ

- มูลค่ายุติธรรม

ราคาตามบัญชีของสินทรัพย์และหนี้สินทางการเงิน ที่แสดงในงบดุลมีมูลค่าใกล้เคียงกับมูลค่ายุติธรรมโดยประมาณ เนื่องจากเป็นสินทรัพย์และหนี้สินทางการเงินระยะสั้น และมีอัตราดอกเบี้ยใกล้เคียงกับท้องตลาด

20. การเสนอข้อมูลทางการเงินจำแนกตามส่วนงาน

บริษัทฯ ดำเนินกิจการในส่วนงานทางธุรกิจการให้เช่าซื้อ ขายผ่อนชำระ เงินกู้ยืม ส่วนบุคคล เงินกู้ยืม สัญญาเช่าการเงิน และสินเชื่อจากการซื้อสิทธิเรียกร้อง ซึ่งบริษัทฯ วัดผลการดำเนินงานจากกิจกรรมเหล่านี้โดยถือเป็นส่วนงานทางธุรกิจเพียงส่วนเดียว และดำเนินการในส่วนงานภูมิศาสตร์เดียว คือ ประเทศไทย ดังนั้นรายได้ กำไร และสินทรัพย์ทั้งหมดที่แสดงในงบการเงินจึงเกี่ยวกับส่วนงานธุรกิจและส่วนงานภูมิศาสตร์ตามที่กล่าวไว้

แบบยืนยันความถูกต้องครบถ้วนของคำตอบแทนที่จ่ายให้แก่ผู้สอบบัญชี
รอบบัญชีสิ้นสุดวันที่ 31 ธันวาคม 2548

คำตอบแทนจากการสอบบัญชี

รายการที่	ชื่อบริษัทผู้จ่าย	ชื่อผู้สอบบัญชี	ค่าสอบบัญชี
1	บริษัท กรู๊ปลีส จำกัด (มหาชน)	นางสาวสุกัญญา สุธิประเสริฐ	<u>530,000.00</u>
	รวมคำตอบแทนจากการสอบบัญชี		<u>530,000.00</u>

ข้อมูลข้างต้น



ถูกต้องครบถ้วนแล้ว ทั้งนี้ข้าพเจ้าขอยืนยันว่าไม่มีข้อมูลการให้บริการอื่นที่บริษัทและบริษัทย่อย ให้ข้าพเจ้า
สำนักงานสอบบัญชีที่ข้าพเจ้าสังกัด และบุคคลหรือกิจการที่เกี่ยวข้องกับข้าพเจ้า และสำนักงานสอบบัญชีที่
ข้าพเจ้าสังกัด ที่ข้าพเจ้าทราบ และไม่มีการเปิดเผยไว้ข้างต้น



ไม่ถูกต้องไม่ครบถ้วน กล่าวคือ

เมื่อปรับปรุงข้อมูลข้างต้น (ถ้ามี) แล้ว ข้าพเจ้าขอยืนยันว่าข้อมูลทั้งหมดในแบบฟอร์มนี้แสดงคำตอบแทน
สอบบัญชีและค่าบริการอื่นที่บริษัทและบริษัทย่อยจ่ายให้ข้าพเจ้าสำนักงานสอบบัญชีที่ข้าพเจ้าสังกัด และ
บุคคลหรือกิจการที่เกี่ยวข้องกับข้าพเจ้าและสำนักงานสอบบัญชีดังกล่าว ที่ถูกต้องครบถ้วน



ลงชื่อ.....

(นางสาวสุกัญญา สุธิประเสริฐ)

สังกัดบริษัท สำนักงาน เอ เอ็ม ซี จำกัดสำนักงานสอบบัญชี

ผู้สอบบัญชีของบริษัท กรู๊ปลีส จำกัด (มหาชน)

Message from the Chairman

Dear shareholders,

The company's total revenues for 2005 ending 31 December 2005 was accounted at Baht 397 million (increasing 42% from last year) and our net profit was Baht 82 million (increasing 55% from last year).

In 2006, Thai economy is expected to grow slower due to negative external factors including oil prices, increasing interest rates, world economy, exchange rate, terrorism, and epidemics. However, positive factors including investment in infrastructure project including exports and tourism recovery are expected to be key economic drivers.

The Motorcycle industry has grown continuously and is likely to keep growing despite the impact for the said negative and positive factors. In 2006, the company has set a sustainable growth target as well as customer base expansion in order to increase sale volume.

The company's board of directors is well aware and put its focus on the corporate governance. We believe that such practice will benefit operation and enhance solid growth to our business as well as establish transparency and trust to shareholders and all relates stakeholders.

On behalf of the chairman of the company, I would like to express my sincere thank to our clients, suppliers, employees, and particular to shareholders who have trusted in the capability of the company.

Yours respectively,



Mr. Samart Chiradamrong

Chairman of the board

Managing Director's Message

In 2005, Group Lease Public Company Limited had achieved successfully in loan expansion of hire purchase motorcycle. In addition, operating results are extremely satisfied even in a situation of economic changing continuously, although We have to face many challenging in the hire purchase motorcycle industry as following, the effect of Tsunami on the 26th; December 2004 causes a decrease in domestic demand, bird flu, the unrest in three provinces area in the South, and high competition from new comers in hire purchase motorcycle industry.

Our company could make achievements happen which is caused by good supports from shareholders, customers, such as motorcycle's makers and dealers, financial institution together with commercial alliance and affiliates. Under supervision by emphasizing the transparency process from the Audit Committee and, both high efficiency and suitable of within organizational control system, along with our management team and all employees have been accomplishing tasks with talent and sacrifice, spirit from your body and heart, all these accomplishments have been bringing our company achieving goals and making a long term high progress in this year and in the future. For the time being I would like to thank you and salute all of yours.

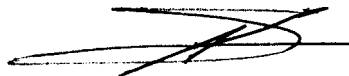

Mr. Amnarj Prasertwuth

Managing Director

Audit Committee's Report

The audit committee of Group Lease Plc. comprises of three independent committees including Police General Vasi Dejkujorn, a police general as Chairman of the board, Mr. Satit Rungkasiri and Mr. Likhit Sirinarud as the committee member.

The audit committee had performed their duties compliance with the updated Charter of Audit Committee, approved by the extraordinary shareholder meeting on February 23, 2004 according to the Securities and Exchange Commission's rules. The audit committee also reported to the board of directors of the company's financial statement review to ensure that the company complies correctly and sufficiently with the accounting standard. The audit committee also advised the company to conduct appropriate and efficient internal control as well as to comply with relevant regulations and laws including to select and appoint auditor as well as auditing costs.

In 2005, the Audit Committee had conducted the meetings with management and internal auditors to discuss and evaluate internal control system in details as follows:

- Credit and marketing department
- Debt collection department
- Debtor system
- Creditor system
- Asset system
- Operation of the auto department
- Operation of the standard and working system department

The audit committee had verified all 7 key internal control systems for appropriateness and effectiveness together with the internal auditors and the accounting auditors and also advised management to conduct risk management and manage risks sufficiently. This is to enhance effective operation and support the company to operate under concerned principles, laws, and rules.

Considering the verification of quarterly and annually financial statements for 2005 together with the management and the accounting auditors to ensure that the financial statements have been done correctly according to the general accounting principles. The audit committee also give advises and notice on the operation for the company's benefits.

The audit committee considered that the conditions and price of connected transactions were reasonably, justifiably, and in a way consistent with the rule of the Stock Exchange of Thailand.

The audit committee considered internal control plan by hiring Tax Specialist Co., Ltd. to proceed the internal auditing. The internal auditor reported directly to the audit committee and found no significant issue. Moreover, we received good cooperation from all relevant departments and assigned the company's management to keep verifying and improving in the issue that the internal auditor suggested and reporting directly to the audit committee for good internal control.

The company's board of directors together with audit committee, management and internal auditors have considered the assessment of the internal control. The assessment showed that the company has good, sufficient internal control that is appropriate with the current business and has transparency.

A handwritten signature in blue ink, reading "Vasit Dejkuang".

Police General Vasit Dejkuang
Chairman of the Audit Committee

1. General Information

1.1 General Information

Company Name : Group Lease Public Company Limited
 Registration Number : 0107537000327 (old number Bor Mor Jor. 279)
 Core Business : Hire Purchase Motorcycles
 Location : 63 Soi 1 Thetsabannimitrtai Road,
 Ladyao, Chatuchak, Bangkok 10900.
 Registered Capital : Baht 225,000,000
 Paid-up Capital : Baht 225,000,000
 Type of Share : Ordinary Share in amount 45,000.000 shares at par value of Baht 5.00 per share
 Home Page : www.grouplease.co.th
 E-mail : glpcl@grouplease.co.th
 Tel .No. : 0-2580-7555
 Fax. No. : 0-2954-2902-3

1.2 Corporations in which Group Lease Plc. Holds more than 10% of shares

- No -

1.3 References

Securities : Common Stock
 Share Registrar : Thailand Securities Depository Co., Ltd.
 62 The Stock Exchange of Thailand Building 4,6-7th Floor
 Rachadapisek Road,
 Klongtoey, Bangkok 10110.
 Tel. 0-2229-2800 Fax. 0-2359-1259
 Call center : 0-2229-2888
 Website : <http://www.tsd.co.th>
 Auditor : Miss Sukanya Sutheeprasert Certified Public Accountant No. 5063
 Sam Nak-Ngan A.M.C Co., Ltd.
 19th Unit No. 4 Silom-Complex Building, 191 Silom Road,
 Bangruak, Bangkok 10500.
 Tel. 0-2231-3980-7 Fax. 0-2231-3988
 Legal Advisor : Mr. Kaptan Jeerasete
 63 Soi 1 Thetsabannimitrtai Road,
 Ladyao, Chatuchak, Bangkok 10900.
 Tel. 0-2580-7555, Fax. 0-2954-2902-3

2. Summary of The Financial Position and Operating Results

	2005	2004	2003
Profitability Ratio			
Yield rate (%)	38.54%	38.17%	36.89%
Interest rate (%)	5.56%	6.06%	6.59%
Net yield rate (%)	32.98%	32.11%	30.31%
Net profit rate (%)	20.66%	18.97%	18.20%
Return on equity (%)	20.72%	19.62%	30.80%
Efficiency Ratio			
Return on total assets (%)	8.43%	7.32%	6.40%
Total assets turnover ratio (times)	0.41	0.39	0.35
Financial Policy Ratio			
Ratio of Liability to Equity (times)	1.66	1.22	2.65
Ratio of Total receivable to Loan from (times)	1.64	1.44	1.05
Dividend rate (%)*	NA.	42.52	130.69%
Asset Quality Ratio			
Ratio of Allowance for doubtful debt to Total receivable (%)	5.91%	5.11%	9.16%
Ratio of Bad debt to Total receivable (%)	2.69%	3.62%	9.83%
Ratio of Non performing loan to Total receivable (%)	4.59%	5.50%	11.17%

3. The Nature of Business

3.1 The History of The Company

Group Lease Public Company Limited was established on May 6, 1986 with registered capital Baht 1 million by Luaengrunsi family, and started up business in the hire purchase motor cars in Bangkok, boundary and upcountry. During year end 1989 to beginning 1990 Mr. Khanchai Boonpan and Mr. Anurak Intraphuvasak purchased the entity old shareholders, and invited Mr. Samart Chiradamrong, who has experience in hire purchase business for a long time, run business continuously in the position of Managing Director. The company increases capital from Baht 1 million to Baht 10 million, to Baht 20 million, to Baht 40 million, and to Baht 100 million in 1988, 1989, 1990, and 1993 respectively.

In 1993, the hire purchase motorcycles continue rapid growth. The company has completed personnel, capacity, experience, and skill in the business for more than 10 years. The company started up to expand hire purchase motorcycles and slowed down hire purchase motor cars. And expanded business to hire purchase truck, macho and printing press, meanwhile expanded business to Financial Lease, Factoring Contracts, Assets Financing and Personal Loan.

Since 2004, the core business of the company is hire purchase motorcycles. In 2005, the market share of hire purchase motorcycles is about 6.43% ranking at one of the big fifth in Bangkok and boundary, and about 21% ranking at one of the big third in Ayudhya province.

3.2 Overview of The Company's Business

In 2005, the hire purchase new motorcycle is the main business of the company. The motorcycle price for financing is about Baht 35,200 each, with the well known brand such as Honda, Yamaha, Suzuki and Kawasaki. The highest financing price of motorcycles is no more than Baht 64,000 each. Due to unsuccessfully in Personal Loan and Assets Financing service, the company ceased that serviced for new clients.

Beside service in hire purchase motorcycles, the company offers other service after sales. Such as, service of yearly taxation and insurance to add more channel of the company's revenues, and to protect assets from loss.

3.3 Structure of The Company's Revenues

(Baht 1:1000)

The Company's Revenues	2005		2004		2003	
	Baht	Percent	Baht	Percent	Baht	Percent
Hire Purchase and Asset Financing	336,332	84.60	235,322	84.37	214,030	82.11
Financial Lease	-	-	26	0.01	247	0.09
Factoring Contracts	-	-	-	-	10	0.00
Personal Loan	44	0.01	2,157	0.77	6,819	2.62
Others Income	61,187	15.39	41,425	14.85	39,548	15.17
Total	397,563	100.00	278,930	100.00	260,654	100.00

3.4 Competition Situation

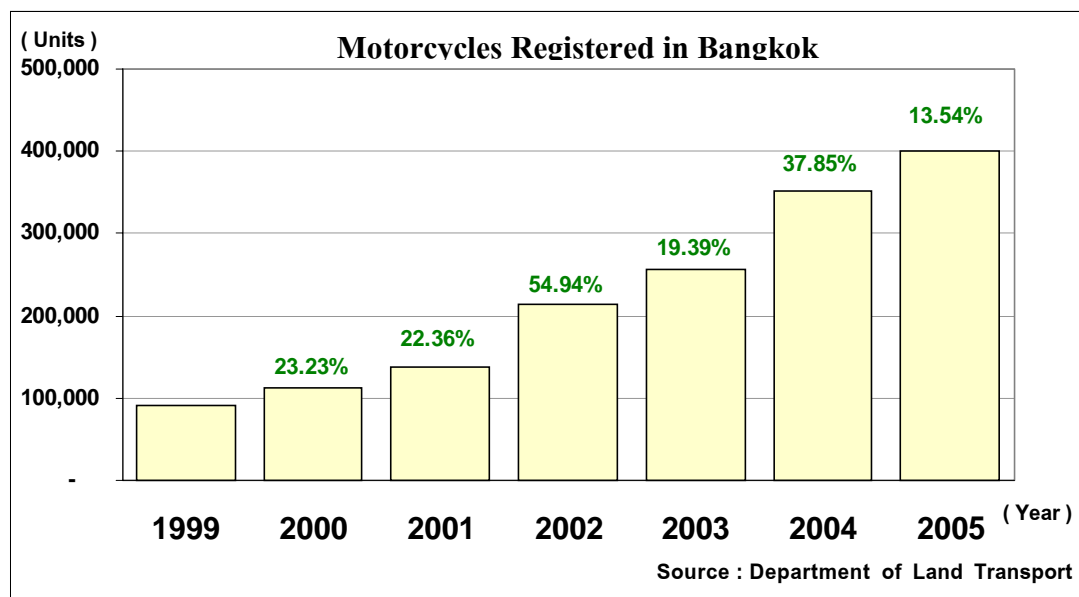

In Bangkok and boundary, under the heavy traffic jam situation, a motorcycle is still being the vehicle that can deliver convenience and fast. As long as the Mass Transit Organization System could not serve citizen's need, using motorcycle is certain a good choice for traveling, or running businesses. By using a high technology, modern and beautiful design, compatible and convenience of motorcycle, such as automatic gear could get a good response from consumer. Those aspects increase a trend of using motorcycle continuously and make motorcycle leasing industry more attractive for investment. It's noticeable that new entrepreneurs as new comers coming in this industry are rising. It's also result in higher competition as well. Regarding to the oil price crisis impacts the nation economy, the figure of motorcycle registration is shown 13.54% growth in 2005 from 2004 as decreasing when compare to 37.85% growth in 2004 from 2003.

In 2005 a motorcycle's price is increased caused of higher manufacturing cost. As a result, it impacts directly to consumers especially in Bangkok and boundary. The ratio of purchasing between cash method and hire purchase method is reduced from 3:7 to 2:8 and a down payment average reduced from 7% to 4% approximately. The interest loan rate (MOR) of 5 big commercial banks rises from 5.9% to 6.8% at average for the year ended in 2004 to 2005 respectively.

For the coming year 2006, the sales numbers of motorcycles in the Bangkok and boundary are forecasted growing but in a same number as previous year.

4. Risk Factors

Risk factors will be effect to the company's operation are as follows:

4.1 Risk on External Source of Fund

In present, the major source of fund came from Bank of Ayudhya, the credit limited Baht 520 million were bank over draft and on call promissory notes. As at 31st December 2005 the company utilized fully credit limited, and interest expenses about Baht 29.81 million in 2005.

The interest rate- MOR of Bank of Ayudhya per annum at 31st December 2005 is 7.00% which is nearly average MOR of top 5 big banks which is 6.80% per annum.

Because the company was a good customer of Bank of Ayudhya over nineteen years, the Bank of Ayudhya always gives us financial support continuously. However, the company's policy try to minimize that risk by raising funds from the other sources. In 2005, the company issued bill of exchange amount Baht 200 million sold to the Asset Management Fund, Outstanding balance of bill of exchange as at 31st December 2005 amount 100 million will be due in 2006.

4.2 Risk on Interest Rate

The major of the company's revenues come from hire purchase motorcycles. Then, the higher interest loan rate will directly effect to the company's profit. In 2005, the company interest margin was about 32.98%. If the interest loan rate rise up, the cost of fund will be increased. While the hire purchase interest rate was fixed for the period of hire purchase contract, which the company can't push higher interest expenses to our customers.

4.3 Risk on The Mismatch Between Source of Fund to The Period of Hire Purchase Motorcycles

Contract

Because the major source of fund came from the Bank of Ayudhya ,was an on call short term loan while the average period of hire purchase motorcycles contract was about 27 months. There was a risk whenever bank called back the principle of loan.

However the company was a good customer of the Bank of Ayudhya over nineteen years, the Bank of Ayudhya always gives us financial support continuously. The company's policy tries to matching fund to minimize the risk.

4.4 Risk on Governmental Regulations

In present, there is no rules or regulations from the Bank of Thailand to control hire purchase motorcycle. Excepted the Office of Consumer Protection Board regulations, Ministry of Commerce issued regulations to protect consumer for some agreement in hire purchase motorcycle contract such as to limited interest rate for default customers which can't be charged more than MOR + 10% per annum of Krung Thai Bank etc.

Whenever, The Government issue regulations to control hire purchase motorcycle business, It will be effect to our operation in the future. For example, to limit interest rate of hire purchase motorcycle contract or limit down payment etc.

4.5 Risk on Non Performing Loan

In present, The hire purchase motorcycles business isn't limited by rules or special laws from the government. Therefore, the company in hire purchase motorcycles business can expand business with the capacity of themselves. However, the risk will be occurred at the approved credit process if there is not a good internal control system and inaccuracy.

For our experience, as the company is a membership of The National Credit Bureau Company Limited, The company sends the historical payment of customers to credit bureau every month. By this way, the company can reduced non performing loan if customer acquires some loan from Financial

Institute, there will be the record. If the good record of customer shows up, the payment will be easily approved on the other hand for bad record, it will be rejected until they clear overdue or closed account.

4.6 Risk on Loss on Sales from Repossessed Motorcycles

Repossessed motorcycles from non performing loan or doubtful accounts will be sold by auction within 15 days to used motorcycles' dealers. The major used motorcycles' dealers come from Bangkok, boundary and upcountry who are closed relationship and continued auction with us for more than 10 years. The pricing of repossessed motorcycles is variable in quality, aging and favor of used motorcycles. In case of auction price is not cover debt, the company can call the lost from debtor or guarantors. For other case, if the company couldn't received money from customers or guarantors, we will record loss on sales repossessed motorcycles.

4.7 Risk on The Major Shareholder's Influence

Mr. Khanchai Boonpan, who is the major shareholder holding of 12.79 million shares- 28.42% of registered capital and completely issued and paid-up capital 45 million shares, can't control or influence the company's operations and he can't control a number of votes for shareholders' meeting, because the significant votes must be 3 of 4 votes from shareholders' meeting.

To balance the administrations power, the company was managed 3 of 11 directors from independent directors which equal to 27.3 percent of all directors.

4.8 Risk on New Entrance and Competitive in Hire Purchase Motorcycles Industry

To operate the hire purchase motorcycles business, it is not necessary to use many materials and tools. It's easy to entrance in the business because hire purchase motorcycles business can be set up and expands with big capital. Somehow it's difficult to success and existing.

Dealers are important advisor to induce clients to buy our services. Therefore, there is risk if dealers don't suggest our services to customers.

With the fast operation, completed information system, experienced and specialize in business, we can approve credit within an hour which satisfy to dealers' needs. The company can develop information system with ourselves to support business, then we can rapidly check and answer any question to dealers and customers for clearing outstanding balance.

5. Shareholders and Management

5.1 Shareholders

Top 10 of shareholders as of December 31, 2005.

No.	Shareholder's Name	Amount of Shares	Percent of Share
1.	Mr. Khanchai Boonpan	12,790,000	28.42
2.	Mr. Samart Chiradamrong	4,060,000	9.02
3.	Bank of Ayudhya Group *	4,000,000	8.89
4.	Mrs. Supaporn Chansarevitaya	1,571,300	3.49
5.	Mr. Pairot Saitum	1,540,000	3.42
6.	Mrs. Santana Netrprapha **	1,540,000	3.42
7.	Mr. Kiatichai Pongpanich	1,500,000	3.33
8.	Mr. Anusak Inthraphuvasak ***	1,410,000	3.13
9.	Mr. Krithanant Palarit	1,200,000	2.67
10.	Mr. Khlang Tantimongkolsuk	1,200,000	2.67
Total		30,811,300	68.47

Remark : * Holding by the Bank of Ayudhya Public Company Limited in amount 3 million shares and Ploenchit Advisory Co., Ltd. in amount 1 million shares.

** Holding by Mrs. Santana Netrprapha in amount 1.5 million shares and Mr. Siam Netrprapha in amount 0.04 million shares.

*** Holding by Mr. Anusak Inthraphuvasak in amount 1.37 million shares and Mr. Anurak Inthraphuvasak in amount 0.04 million shares.

5.2 Management

5.2.1 Management's Structure

5.2.1.1 Organization Chart

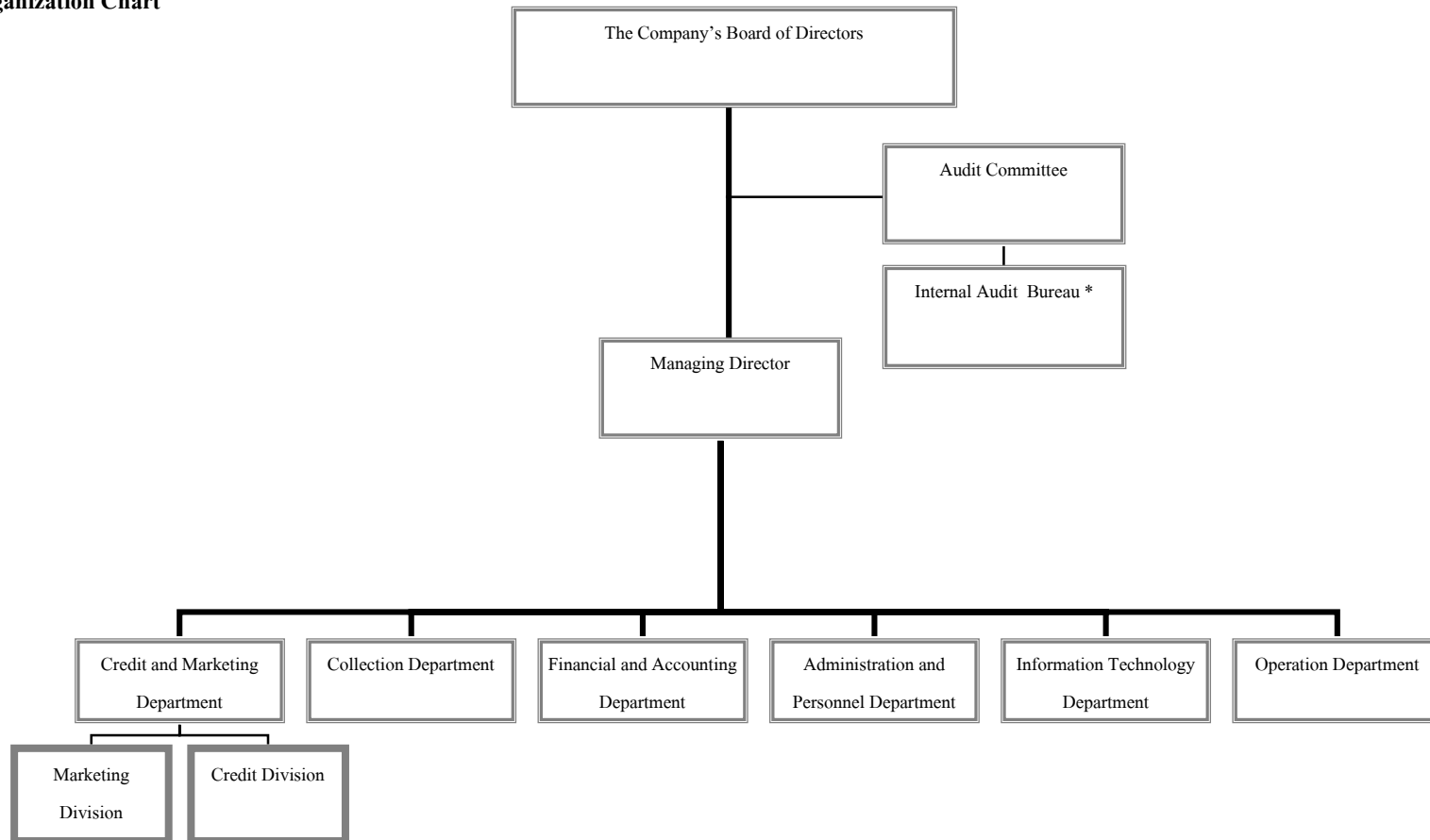

* Remarks: Outsourcing

Management structure consists of 2 groups of committee which Directors committee and Audit Committee as follow:

5.2.1.2 Company's Board of Directors' Structure

As at 31st December 2005, the company's Board of Directors of 11 directors as follows:

Directors' Name	Position
1. Mr. Samart Chiradamrong	Chairman of the Board of Directors
2. Mr. Kiatchai Pongpanich	Vice Chairman of the Board of Directors
3. Mr. Amnarj Prasertwuth	Managing Director
4. Air Chief Mashal Prachoom Chaisiri	Director
5. Mr. Dhatri Prapapant	Director
6. Mr. Likasit Pansomchit	Director
7. Mr. Prapat Aphiphunya	Director
8. Mr. Anurak Inthraphuvasak	Director
9. Police General Vasit Dejkunjom	Chairman of the Audit committee And Independent Director
10. Mr. Satit Rungkasiri	Audit Committee And Independent Director
11. Mr. Likhit Sirinarud	Audit Committee And Independent Director

Secretaries to the Board of Directors are

- | | |
|--------------------------------|--|
| 1. Mrs. Wanna Laicharoenwong | Secretary of the Board of Directors
and the company's secretary |
| 2. Miss Watcharaporn Meruthong | Assistant secretary of the Board of Directors |

Authorize Directors

The directors who have authority to sign in the name of the company are Mr. Samart Chiradamrong or Mr. Kiatchai Pongpanich or Mr. Amnarj Prasertwuth, 2 of these 3 signature together with the company's logo.

The authority of legal accuse, to force, to against the law, to proceed in any civil suit/criminal case, to report/cancel adversity to police, to file a suit in proceed the bankrupt cases. Furthermore that authority which include calling back, confiscating the company's asset, and cash from debtors, personnel, appoint Mr. Samart Chiradamrong as Chairman of the Board of Directors or Mr. Amnarj Prasertwuth as Managing director together with the company's logo to sign in.

Responsibilities of Directors

Directors take responsibility in managing the company's operation according to legal, the company's objectives, its regulations and resolutions of shareholders' minutes with loyalty and carefulness, which can be concluded as following

1. To arrange the shareholder meeting within 4 months after closing accounting period.
2. To arrange the board of directors' meeting quarterly.
3. To present financial statement, both balance sheet and income statement, which has already examined from external auditor to shareholders to approve.
4. To appoint a proxy-managing director who does manage under Board of directors' control. Board of directors to appoint a proxy to function or to have specific authorization under Board of directors' agreement at specific of period. However Board of directors can cancel, withdraw, or change the given authorization. Appointing a proxy who must do management instead of Board of directors, should be agreed by Board of directors' minutes. Furthermore there should have independence directors and audit committee involved in that minute. If any director contradict that a proxy, the minutes should be recorded that incident clearly.
5. To set up the targets, direction, policy, plan, and the company's budget and to control and supervise management system to reach the policy. Except the subjects which

need the approval of shareholders such as legal regulation- increasing or decreasing capital, sale/purchase or transferring entity, and correcting the company's prospectus.

6. Furthermore directors have to responsible in controlling the company operate under the Securities and Exchange Act. and the Stock Exchange of Thailand's rules such as transactions about related companies and sale or purchase relevant assets.

7. To generate management structure such as appointing management committee, managing director, general managers and other committee appropriately.

8. To follow to the performance of operation whether it complies with plan and budgeting or not.

9. Director cannot operate or be partner in any business which is in the same business of the company or that business is the company's competitor whether that benefit is belong to himself or others. Except that action is informed in shareholders' meeting before appointing.

10. Director has to inform the company promptly if he is involved directly or indirectly in any benefit which comes from the company's contract including increasing and decreasing of capital/debenture of director.

However that above authorization which gives to director doesn't include the authorization in approving the transactions which cause conflict of interest to the company's advantage. This limitation complies to the Stock Exchange of Thailand's rules, the approval of such transactions have to be resolved in Board of directors of Shareholder according to the company's regulation or related law.

5.2.1.3 Audit Committee

As of December 31, 2005 there are 3 independent directors in audit committee as following:

Name		Position
1.	Police General Vasit Dejkunjorn	Chairman of Audit Committee And Independent director
2.	Mr. Satit Rungkasiri	Member of Audit Committee And Independent director
3.	Mr. Likhit Sirinarud	Member of Audit Committee And Independent director

Responsibility of Audit Committee

Audit Committee takes responsible subjected to Board of Directors and reports directly to Board of Directors as following

1. To review the sufficiency and accuracy of financial report by communicating with external auditor and responsible management who has to provide financial statement quarterly and yearly. Audit committee can propose the external auditor to verify any specific transaction which is relevant between auditing period.

2. To review with External Auditor and Internal auditor for sufficiency and effectiveness of Internal Control System and Internal Audit.

3. To review the compliance with the Securities and Exchange Act., the Stock Exchange of Thailand's rules, and related law.

4. To appoint external auditor and its' fee by taking truthfulness, sufficiency of resource, work load, and experiences of external auditor in account.

5. To consider the sufficiency's disclosure of related transactions, whether there is conflict of interest to the company's advantage.

6. To perform the duty according to Board of Directors' and Audit Committee's assignments such as reviewing financial management, risk management, and business ethics of management in relevant reports presented to public compliance with the Public Company Limited Act. That reports include management report and analysis report made by management.

7. To provide the reports which present reviewing of internal control system by Audit Committee in annual report. Audit Committee's reports have to be signed by Chairman of Audit Committee and that report has to represent the opinion of providing report system and representing information system in accuracy and reliable. And sufficiency of internal control system have to present in that report with the signature of Chairman of Audit Committee and its members.

8. To report the activity of Audit Committee to Board of directors quarterly.

9. To be involved in appointing, its fee, and canceling of internal Auditor and its' Consultant

5.2.1.4 Management

As of December 31, 2005 there are 8 members management as follows:

Name	Position
1. Mr. Samart Chiradamrong	Chairman of the Board of Directors
2. Mr. Amnarj Prasertwuth	Managing Director
3. Mr. Surasak Khemthongkum	Credit and Marketing Manager
4. Mr. Wanchai Boontham	Collection Manager
5. Miss. Watcharaporn Meruthong	Accounting and Finance Manager
6. Mr. Somkid Charupaiboonphan	Administration and Personnel Manager
7. Mr. Thosaporn Lerdbhan	Information Technology Manager
8. Miss. Prapasri Jullamonthon	Operations Manager

Authority and Scope of Managing Director

1. To operate and manage the company's normal business.
2. To operate and follow-up the company's operation with the business plan and the company's policy which set up by the Board of Directors.
3. To approve the company's expenses within the yearly budget which approved by the Board of Directors.
4. To consider employment, promotion, transference, resignation and set up wages and salary of employee.
5. To be the proxies in administer the company's operation compliance with its' objectives, regulations, discipline, and command.
6. To make agreement and decision according to normal operation of the company. To make approval in the company's operation compliance with level of authorization which is appointed by Board of Directors. Managing director also can appoint a proxy to act or do the duty which is necessary and appropriate. And that appointing should be done under the government's regulations and the company's discipline.

However such appointing does not include the authority which provides Managing director or any proxy to approve the transactions or contracts that he is involved directly or indirectly in advantage/disadvantage. And that involvement cause in conflict of interest to the company or any related transaction which referred by the stock Exchange of Thailand's regulations. However such appointing can be done by the approval of Board of Directors and Shareholders compliance with related law and the company's regulations.

Management and Authorized persons' information as of December 31, 2005

As follows:

Mr. Samart Chiradamrong Age 53 Years

Education : Master of science in Management Engineering,
 Saint Louis University, Philippines.
 Five Month Computer Science Course.
 Directors Accreditation Program (DAP) May 18th, 2004
 Shareholding as of December 31, 2005: 4,060,000 ordinary shares or 9.02%
 The number of attendance the Board of Directors' meeting in 2005 : 12/12
 Work Experiences
 2005 – Present Chairman of the Board of Directors, Group Lease Public Co., Ltd.
 1990 – 2005 Managing Director, Group Lease Public Co., Ltd.

Mr. Kiatichai Pongpanich Age 63 Years

Education : Master of Art Political Science, Chulalongkorn University, Thailand
 Master Degree of Development Education, Stanford University, California, U.S.A.
 Bachelor Degree of Political Science (Hons) Chulalongkorn University, Thailand
 Directors Accreditation Program (DAP) May 18th, 2004
 Shareholding as of December 31, 2005: 1,500,000 ordinary shares or 3.33%
 The number of attendance the Board of Directors' meeting in 2005 : 12/12
 Work Experiences
 2002 - Present Vice Chairman of the Board of Directors, Group Lease Public Co., Ltd.
 1998 - Present Senior Editor Management /Media Communication, Khao Sod Daily
 1991 – 2002 Chairman of the Board of Directors, Group Lease Public Co., Ltd.

Mr. Amnarj Prasertwuth Age 44 Years

Education : Master of Buisiness Administration, Financial Management,
 Dhurakijpundit University, Thailand
 Mini M.B.A., Rungsit University, Thailand. (RMM II)
 Director Certification Program (DCP) 60/2005
 Shareholding as of December 31, 2005: 100,000 ordinary shares or 0.22%
 The number of attendance the Board of Directors' meeting in 2005 : 12/12
 (to be Director by approved from minutes of the 2005 Annual General Shareholders' Meeting on March 25, 2005)
 Work Experiences
 2005 – Present Managing Director , Group Lease Public Co., Ltd.
 2003 – 2005 Deputy Managing Director & Operations Manager, Group Lease Public Co., Ltd.
 1991 - 2003 Accounting Manager, Group Lease Public Co., Ltd.

Air Chief Mashal Prachoom Chaisiri Age 72 Years

Education : Bachelor of Science Royal Thai Air Force Academy, Thailand
 Directors Accreditation Program (DAP) May 18th, 2004
 Shareholding as of December 31, 2005: 40,000 ordinary shares or 0.09%
 The number of attendance the Board of Directors' meeting in 2005 : 12/12
 Work Experiences
 1997 - Present President, ABC Technology Co., Ltd.
 1996 - Present Director, Group Lease Public Co., Ltd .

Mr. Dhatri Prapapant**Age 69 Years**

Education : Military Cadet Academy, Thammasart University, Thailand

Directors Accreditation Program (DAP) May 18th, 2004

Shareholding as of December 31, 2005: 40,000 ordinary shares or 0.09%

The number of attendance the Board of Directors' meeting in 2005 : 11/12

Work Experiences

2005 - Present Advisor, Ministry of Interior

2004 - Present Advisor, Ministry of Tourism

2001 - Present Advisory Board Member, Matichon Public Co., Ltd.

2001 - Present Director, Group Lease Public Co., Ltd.

Mr. Likasit Pansomchit**Age 74 Years**

Education : Master Degree of International Relations Tokyo University, Japan

B.A. Political Science, Chulalongkorn University

Academic Degree of National Defence College Class 27th

Directors Accreditation Program (DAP) May 18th, 2004

Shareholding as of December 31, 2005: 40,000 ordinary shares or 0.09%

The number of attendance the Board of Directors' meeting in 2005 : 12/12

Work Experiences

2001 - Present Director, Group Lease Public Co., Ltd.

Mr. Prapat Aphiphunya**Age 66 Years**

Education : Bachelor Degree of Engineering Mushshi University, Japan

Directors Accreditation Program (DAP) May 18th, 2004

Shareholding as of December 31, 2005: 40,000 ordinary shares or 0.09%

The number of attendance the Board of Directors' meeting in 2005 : 11/12

Work Experiences

2001 - Present Director, Group Lease Public Co., Ltd.

1979 - Present President, Thai Parkerizing Co., Ltd.

1994 - Present Director, Parker International Corporation (Thailand) Co., Ltd.

Mr. Anurak Inthraphuvasak**Age 50 Years**

Education : FHT ESSLINGEN University (DIPL.ING.FH), Germany

ITF Management Training, Germany

Mini M.B.A. Thammasart University, Thailand

Directors Accreditation Program (DAP) May 18th, 2004

Shareholding as of December 31, 2005: 40,000 ordinary shares or 0.09%

The number of attendance the Board of Directors' meeting in 2005 : 8/12

Work Experiences

2002 - Present Assistance to Managing Director, CTI Holding Co., Ltd.

2002 - Present Executive Director, High-Tech AJ Holding Ltd.

2000 - Present Assistant to Chairman, AAS Auto Service Co., Ltd.

2000 - Present Managing Director, JAGUAR Car Thailand Co., Ltd.

1995 - Present Managing Director, MAN Truck & Bus Concessionaires Thailand Co., Ltd.

1989 - Present Director, Group Lease Public Co., Ltd.

1986 - Present Managing Director, Auto Care Clinic Co., Ltd.

Police General Vasit Dejkunjorn Age 76 years

Education : Doctor of Political Science (Honorary), Chulalongkorn University
 Master of Public Administration, New York University, U.S.A.
 Directors Accreditation Program (DAP) April 7th, 2003

Shareholding as of December 31, 2005: 40,000 ordinary shares or 0.09%

The number of attendance the Board of Directors' meeting in 2005 : 10/12

Work Experiences

2004 - Present Chairman of the Audit Committee and Independence Director, Group Lease Public Co., Ltd.

1996 - 2004 Director, Group Lease Public Co., Ltd.

1990 – Present Vice Chairman of Advisory Board, Matichon Public Co., Ltd.

Mr. Satit Rungkasiri Age 46 Years

Education : MA in Economics, Atlanta University, U.S.A.
 Certificates in Taxation from The University of Canberra and
 The University of New South Wales, Australia
 The Civil Service Executive Development Program 1, Class of 39
 Directors Accreditation Program (DAP) August 22-23th, 2003

Shareholding as of December 31, 2005: 40,000 ordinary shares or 0.09%

The number of attendance the Board of Directors' meeting in 2005 : 6/12

Work Experiences

2004 – Present Audit Committee and Independence Director, Group Lease Public Co., Ltd.

2002 - Present Director and Chairman of the Audit Committee, Thai Wah Food Products Public Co., Ltd.

2002 – 2004 Honorary advisor to Economic, Commercial and Industrial Senate Committee

1984 - Present Visiting lecturer in Tax Law and Accounting Graduate courses, Chulalongkorn,
 Thammasart, Chamber of commerce Universities and others

Mr.Likhit Sirinarud Age 43 Years

Education : Master's Degree in Accounting & Finance Kasetsart University, Thailand
 Directors Accreditation Program (DAP) April 7th, 2003

Shareholding as of December 31, 2005: 40,000 ordinary shares or 0.09%

The number of attendance the Board of Directors' meeting in 2005 : 12/12

Work Experiences

2004 – Present Audit Committee and Independence Director, Group Lease Public Co., Ltd.

2004 - Present Quality Management Representative, CTI Logistics Co., Ltd.

1999 - Present Deputy Director Account , CTI Holding Co., Ltd.

1993 - Present Auditor, S&S Auditors Office Co., Ltd.

1993 - Present Auditor, Pro & Alliance Auditing Office.

1993 - Present Visiting Lecturer in Accounting System & Internal Audit Government & Private
 University

Mr. Surasak Khemthongkum Age 40 Years

Education : Bachelor of Politycal Science Ramkhamhaeng University, Thailand
 Mini M.B.A., Rungsit University ,Thailand. (RMM II)

Shareholding as of December 31, 2005: 40,000 ordinary shares or 0.09%

Work Experiences

2003 - Present Marketing and Credit Manager, Group Lease Public Co., Ltd.

1996 - 2002 Head of Credit Division, Group Lease Public Co., Ltd.

Mr. Wanchai Boontham Age 47 Years

Education : Mini M.B.A., Rungsit University ,Thailand. (RMM II)
 Under Graduated in B.A. Law (balance amount 25 units),
 Ramkhamhaeng University, Thailand.

Shareholding as of December 31, 2005: 40,000 ordinary shares or 0.09%

Work Experiences

2003 - Present Collection Manager, Group Lease Public Co., Ltd.
 1998 – 2002 Head of Collection Division, Group Lease Public Co., Ltd.

Miss Watcharaporn Meruthong Age 37 Years

Education : Bachelor Degree of Accounting Krirk University, Thailand
 Bachelor Degree of Business Administration,
 Major in General Management, Chandrakasem Teacher's College, Thailand
 Micro MBA., Chulalongkorn University, Thailand

Shareholding as of December 31, 2005: 40,000 ordinary shares or 0.09%

Work Experiences

2004 - Present Accounting and Finance Manager, Group Lease Public Co., Ltd.
 1991 - 2003 Chief of Accountant, Group Lease Public Co., Ltd.

Mr. Somkid Jarupiboonpon Age 43 Years

Education : Bachelor of Arts (B.A)
 Major Subject Thai Language and Literature,
 Minor Subject Psychology, Srinakharinwirot University,
 Bangsaen, Chonburi, Thailand

Shareholding of December 31, 2005: 40,000 ordinary shares or 0.09%

Work Experiences

1996 - Present Personnel and Administration Manager, Group Lease Public Co., Ltd.

Mr. Thosaporn Lerdbhan Age 38 Years

Education : B.B.A. (Accounting) Institute of Social Technology, Bangkok , Thailand

Shareholding as of December 31, 2005: 40,000 ordinary shares or 0.09%

Work Experiences

2004 – Present Information Technology Manager, Group Lease Public Co., Ltd.
 1996 - 2003 Head of System Development Division, Group Lease Public Co., Ltd.

Miss Prapasri Jullamonthon Age 33 Years

Education : Bachelor Degree of Business Administration,
 Major in General Management, Chandrakasem Rajabhat University, Thailand

Shareholding as of December 31, 2005: 7,500 ordinary shares or 0.02%

Work Experiences

2005 – Present Operations Manager, Group Lease Public Co., Ltd.
 1996 – 2005 Head of Operations Section, Group Lease Public Co., Ltd.

5.2.2 Nominating Directors and the Management

5.2.2.1 Board of Directors

The company doesn't set up Nominating Committee, however Abilities, Experiences, Vision, and Credit are factors to consider in nominating directors. And propose the list to shareholders to appoint.

The company's regulations state that in each of annual general meeting, one of three of directors or nearest amount (1/3) must be resigned. In the first and second year after registering the entity, there would be the tickets for picking out name of resigned directors, the years later there will be the ranking in resignation. However the resigned directors can be re-nominated.

Principle and voting method for nominating directors are

1. Each shareholder shall have a number of votes equal to the number of shares held.
2. Each shareholder must exercise all the votes he has according to number of shares held (as in item 1). He may nominate one or several persons as directors. If several persons be nominated, he may not shares his voting rights with others.
3. The candidates shall be ranked in order descending from the highest number of votes received to the lowest, and shall be elected as directors equivalent to the number of directors who are elected by the meeting of shareholders. In the event that there is a tie in the last to be elected and this exceeds the said number of directors that the meeting of shareholders is required to appoint, the presiding Chairman shall have the deciding vote.

5.2.2.2 The Audit Committee

The Boarding of Directors to appoint the Audit Committee's members and term for holding office is 2 years.

5.2.3 Remuneration of Directors and the Management

5.2.3.1 Remuneration in Term of Money

(Unit : Baht)

Number of director and their remuneration		2005
1.	Mr. Samart Chiradamrong	200,000.00
2.	Mr. Kiatichai Pongpanich	200,000.00
3.	Mr. Amnarj Prasertwuth	180,000.00
4.	Air Chief Mashal Prachoom Chaisiri	200,000.00
5.	Mr. Thatree Prapapan	190,000.00
6.	Mr. Likasit Pansomchit	200,000.00
7.	Mr. Prapat Aphiphunya	190,000.00
8.	Mr. Anurak Inthraphuvasak	160,000.00
9.	Police General Vasisit Dejkunjorn	230,000.00
10.	Mr. Satit Rungkasiri	180,000.00
11.	Mr. Likhit Sirinarud	260,000.00
Total		2,190,000.00
Remarks : ● Mr. Amnarj Prasertwuth to be Director by approved from minutes of the 2005 Annual General Shareholders' Meeting on March 25, 2005 ● Remuneration are accounts for Attendance allowance and Bonus		

Number of Management and their remuneration	2005
Number of Management (person)	8
Salary, Bonus, Provident fund, and other remuneration (million Baht)	9.16

5.2.4 Corporate Governance

Board of directors to realize the relevant of corporate governance to comply with the company's regulations and Public Company Acts by the Stock Exchange of Thailand. The company has clear policy and procedures to ensure transparency, controllable, and to protect the interest of shareholder in long term by considering the corporate' ethics including stakeholders and society. In Board of directors' meeting no. 5/2004 which being held at April 23, 2004 involving 3 members from the Audit committee, the company has ruled out the 15 frameworks for good corporate governance as following

5.2.4.1 Policy of Corporate Governance

Board of Directors ensure the investors for long term growth by setting the policy of corporate governance as following

- To be transparency and audibility of management including sufficiency of disclosure
- To be carefulness and fully capability of management to utilize the highest interest of
- To set risk management system by carefulness. And set the risk assessment including correction, preventive, and follow up system continuously.
- To offer equitable to shareholders and stakeholders equally.
- To write down and inform the discipline concerning ethics to boarding of directors, management, and personnel.
- To set the management structure by identifying duty and responsibility of each procedures clearly.

5.2.4.2 Right and Equitable Treatment of shareholders

The company treats each shareholder fairly such as informing the company's information, informing general annual meeting, right in voting, etc. Furthermore the company provides fairly convenience for shareholders in participating general annual meeting such as necessary documents, and also inform date time and the minutes before the meeting not less than 7 days. And shareholders can appoint a proxy to participate and to vote for their rights.

5.2.4.3 Right of Stakeholders

The company realizes the relevant of stakeholders who concern in the company's operation. To support the co-operating between the company and stakeholders for creating maximum economics value to the company, the company sets the rules to each group stakeholders clearly as following

- Management and personnel – The company treats the management and personnel fairly and gives appropriated remuneration.
- Dealers – The company treats the dealers regarding to the contracts made between the company and Dealers.
- Customers – The company realizes in the quality of services with appropriated price by concentrate and satisfy the customers' need.
- Competitors – The company treats the competitors fairly and also co-operate at appropriated time.
- Social and Public – With the characteristic of the company, there is no cause that will affect to the society and public.

5.2.4.4 Shareholders' Meeting

The company will inform the date, time, place, and the minutes of meeting to Shareholders. The period of meeting will be arranged appropriately and opened for shareholders to inquiry and suggest to Board of directors. The minutes of meeting also are filed and kept in security place in order to auditing.

5.2.4.5 Leadership and Vision

To ensure compliance with the policy of good corporate governance and for creating the highest interest to shareholders, directors should have the leadership, vision, and independence ideas as following

- The Board of directors involved in planing of the company's strategy, objective, policy, and budget.
- There are 2 committees which are Board of directors who set the policy and administrative and Audit Committee who verify accuracy and completeness of financial reports, control internal system, and disclose the related transactions which may cause the conflict of interest to the company. Furthermore Audit Committee also follows up the consistency of each system compliance with the Securities and Exchange Commission.

5.2.4.6 Conflict of Interest

After being listed company, Board of Director proposed the preventive action for conflict of interest carefully and truthfully. Reasonable and independence of business ethics to get the total benefit, procedures to prevent conflict of interest are generated as following

- To do transactions between the company and related persons, have to be considered and approved by Audit Committee in accordance with the Securities and Exchange Act. Somehow the persons who are involved in that transaction cannot vote.
- To disclose and inform the related transactions to shareholders. Furthermore the appropriation and reasonable of price and transactions have to be verified and suggested by Audit Committee or independence financial consultant.
- To prohibit directors and management in providing the company's information for his advantage directly or indirectly see detail item 5.2.5

5.2.4.7 Business Ethics

The company provides the disciplines of directors, management, and personnel according Code of Ethics or Statement of Business Conduct. The disciplines are written down in documentation, and are informed to directors, management, and personnel. Furthermore the company provides documentary about work role, honest, and punishment for directors, management, and personnel to follow, and all know that regulations.

5.2.4.8 Counterbalance of Non-Executive Directors

The Board of Directors consists of 11 members as 2 person for Executive Director, 6 persons for Non-Executive Directors, and 3 persons for Independence Directors. Ratio of Independence Directors is 27.27% of total directors for balancing the power, then there is no each group can make decision by their own.

5.2.4.9 Distinction of Office

Chairman of the Board of Directors and Managing Director are not the same person. In separating of management power and having Audit Committee also ensure the balancing of the management.

5.2.4.10 Remuneration of Directors and the Management

The company has set the appropriated remuneration to the directors and the management comparable to the same industry. The remunerations are accounted to salary, attendance allowance, and bonus. And for clarify the payment of remuneration, if there is any change, there must be approved and resolved that change by shareholders' meeting. The management get the remuneration in form of salary and bonus with considering from the company's and management's performance. However the remuneration for directors and management is high enough to maintain and induce the good quality of directors and management.

5.2.4.11 The Board of Directors' Meeting

Board of Directors' meeting will be held quarterly according to the company's regulation. In present the company set more frequency of the meeting to once a month and one more meeting for Audit Committee which will be held every second month. And special meeting is held for necessary occasion. The letter and documentary for meeting will be arranged and sent for making understanding to directors at least 7 days before meeting.

In 2005, 12 meeting were held, the directors who attend the meetings, were named as following:

Directors' Name			# of attendance in 2005
1.	Mr. Samart	Chiradamrong	12
2.	Mr. Kiatichai	Pongpanich	12
3.	Mr. Amnarj	Prasertwuth	12
4.	Air Chief Mashal Prachoom	Chaisiri	12
5.	Mr. Thatree	Prapapan	11
6.	Mr. Likasit	Pansomchit	12
7.	Mr. Prapat	Aphiphunya	11
8.	Mr. Anurak	Inthraphuvasak	8
9.	Police General Vasit	Dejkunjorn	10
10.	Mr. Satit	Rungkasiri	6
11.	Mr. Likhit	Sirinarud	12
Remark : ● Mr. Amnarj Prasertwuth to be Director by approved from minutes of the 2005 Annual General Shareholders' Meeting on March 25, 2005			

5.2.4.12 Sub-Committee

The company does not set the Sub-Committee which will help to support in corporate governance. And the company does not have policy to set that in the near future.

5.2.4.13 Internal Control and Internal Audit System

The company realizes the relevant of internal control in every procedures to get the most efficient operations. In 2005 the company hires the consultant –Tax Specialist Company Limited set and improve the existed system to get more efficiency. And the company also set the security to access the internal information by using authorized password for each level. The company also identifies the responsibility of each person

For financial control system, The company sets the procedure for verifying financial report system. That reports always are present to the concerned management in every month. And the company also arranges the management's meeting to consider and correct the mistaken stated in the reports in every month.

The company provides the risk management by reporting accounts receivables' management system every month. Accounts receivable will be grouped according to historical payment, each group will have officer taking responsible. Management's together with Board of directors' meeting will be held to evaluate the efficiency of accounts receivable' management system in every month.

5.2.4.14 The Board of Directors' Report

Board of Directors has to take responsible for financial statements and its note presented in annual report. Financial statement and the result of operation are presented in accordance with General Accepted Accounting Principles. And accounting records also are prepared appropriately and consistency with prior year. Note to financial statement will be sufficiently disclosed including completeness, accuracy, true, and reasonable.

Board of directors arrange the disclosure of information in annual report, and the company will sent annual report together with letter with inform the meeting to shareholders

5.2.4.15 Relationship With Investors

The company realizes the relevant of disclosure of information which cause to investors' decisions. The company has strict policies on information disclosure to ensure its completeness, transparency, and timeliness both financial statement and information disclosure.

5.2.5 The Control of Internal Information

The company has discipline to prohibit disclosure of inside information to public for his advantage directly or indirectly. And the company also provide the punishment for that incident. The company sets the committee which included all managers from every departments and managing director who will make the judgement. The punishment will be provided levelly according to the characteristic fault. If personnel is careless, he will be given the warning letter. If that fault are intention and cause the company's damage dramatically, he will be fired according to corporate governance. The company also inform all management including his spouse and his child, to report any changes in their securities holding regard to Securities and Exchange Commission, Thailand by Securities and Securities Market Act B.E. 2535 and the Stock Exchange of Thailand's regulations.

5.2.6 Internal Control

In the minute of the company's Board of Directors of 2/2006, held on February 24, 2006 which involved Board of Director together with Audit committee. Audit committee evaluated internal control system according to reports and gave Management to explain about all 5 operating systems which are the company and its circumstance, Risk management, Operation control of management, Information technology system, and Internal control system. Audit committee concluded that the existence of internal control system is sufficiency as following.

5.2.6.1 Control Internal Environment

With the Company Structure in writing format, there are specific responsibilities of each department. The company set the goal to each department for future operation, in which all personnel are involved in driving to reach that goals. The company concentrates in the ethics of working such as honesty, loyalty, truthfulness. The company also writes the rules and punishments for any behavior which cause to the company's damages.

5.2.6.2 Risk Assessment

Management gives more attention in risk management because the nature of the company business is related directly to its risk. Management also gives more caring and circumspection in financial management, credit approval process by evaluating potential risk and setting preventive measure and risk management. There are preventive measure and evaluation of risk from information technology which is the heart of operation performance. In addition management also evaluates continuously outside factors which can cause risk to the company's operating.

5.2.6.3 Control Activities

The company's organization is written to clarify specific responsibilities of each department. To ensure accuracy and compliance with law and the company's regulation, internal control system is introduced to verify and control the operation of each department.

5.2.6.4 Information Technology and Communication

The company always gives support to information technology system and communication system for speed, accuracy, and prompts in gathering and compiling. Setting the format of operation helps personnel receiving clearly information. And this system also supports

decision process of management correctly and promptly both solving problem and future plan especially accounting and financial information.

5.2.6.5 Monitoring

Internal control process is introduced to follow the company's operation continuously to ensure the success of the goals. By the way there is the meeting of management once a month and for emergency the meeting will be arranged to solve the problem which affect to normal operation.

Furthermore the company also hire outsource-Tax Specialist Company Limited, to consult about internal control system. This consultant works independence which supports and suggests us both risk management and internal control system. The objectives of hiring outsource are

- 1) To increase the efficiency of company operation and report the result to Audit committee and Management.
- 2) To ensure that the company's assets are used efficiency
- 3) To inform Audit committee and management about the potential problems and can solve that problems promptly.
- 4) To ensure the existence of appropriate system and personnel always follow to the existed system.

5.3 Dividend Payment Policy

The dividend payment policy of the Group Lease Public company Limited will be paid not less than 40 percentages from net profit after deducting tax and legal regulations reserved.

The factors to consider dividend payment are the company's performance, financial status, liquidity, expansion of the company and others related factors. The dividend payment must be resolved with the minute of the general shareholders' annual meeting except the interim dividend payment which is resolved by the minute of the Board of Directors committee and will be informed to shareholders on next meeting.

6. Related Company Transactions

6.1 Related Transaction as of December 31, 2005.

As follows:

Related Company	Relationship	Transactions	Amount (in million Baht)		Remarks
			Interim	Outstanding	
Bank of Ayudhya Public Company Limited	Principle shareholder at 8.89 percentage	Loan from Bank- Note Payable on call with interest rate equals to MOR per annum	500.00 ¹	500.00	Audit Committee already reviewed and validated this transaction, and gave the opinion that there were essence and appropriation for making the loan from Bank of Ayudhya for business base. The interest rate on that loan is MOR per annum which is the optimum interest rate.
		Loan from Bank-Bank Overdraft with interest rate equals to MOR per annum	46.03 ²	24.19	
		Loan Term Investment-Debenture 10 years with interest from year 1to5 is 4% per annum from year 6 to 10 is 4.75% per annum. Interest payments are done quarterly and redeemed at November 5, 2013.	2.00 ³	2.00	Audit Committee reviewed and validated the reasonable of investment which the company will gain the highest profit .With interest rate between 4-4.75 per annum which is higher that other customers, financial institutions due to the good relationship between the company and the Bank
Mr. Samart Chairadamrong	Director and Shareholder at 9.02 percentage	Loan form director in the form of promissory note on call with interest rate equals to MOR per annum	8.00 ⁴	8.00	Audit Committee already reviewed and validated this transaction, and gave the opinion that there were essence and appropriation for making the loan from director, because of the company during expand credit limit. The interest rate on that loan is MOR per annum which is the optimum interest rate.

- Note :
1. Note Payable-on call amount Baht 500 million causes interest expense for year 2005, Baht 24,808,885.24
 2. Bank Overdraft, amount Baht 46.03 million causes interest expense for year 2005, Baht 781,910.68
 3. Debenture,10 years amount 2 million generates interest income for year 2005 , Baht 80,000.00
 4. Loan from director amount Baht 8 million causes interest expense for year 2005, Baht 97,226.03

6.2 The Essence and Appropriation of Related Transactions

The essence and appropriation of related transaction are approved for gaining the highest benefit to the company. All related transactions have to be reviewed for compliance with the company operation and its characteristic by Audit Committee. Furthermore the fee/return for related transactions is paid at the fair price.

6.3 Procedures for Approval of Related Transactions

In creating related transaction depend on the essence and appropriation which have to be presented to Board of Director together with Audit committee for making the judgement. All related transactions have to comply with Public Company Limited Act. Which the directors who involve directly and indirectly in advantage/disadvantage of related transaction, cannot give their vote to that transactions.

6.4 Policy and Potential of Related Transactions

Board of Directors have to realize in the effect of related transactions which may cause advantage and disadvantage between the company and its related company or persons. Then Board of Directors try to avoid related transactions except it causes the highest profit or being essence

For potential of related transaction occurrences, the company sets up the appropriated price and conditions that may cause related transaction according to the normal course of business based. Board of Directors have to follow to that discipline and do not approve any related transaction which causes their benefit but contradict to the company's benefit. And that related transactions have to present to Board of director to consider the compliance with Public Company Limited Act or any related derived from Security Organization which include presentation and disclosure of purchasing and selling assets between related the company or persons.

If there is any related transaction which causes to the company future benefits, Audit Committee will give the opinion about its price, its return, the essence and appropriation of that related transactions. However if Audit Committee is not specialist in that area, the Specialist or External Auditor will be introduced for giving the opinion for Board of Directors or Shareholders in making the decision. Furthermore the company have to disclose its related transactions in Note to the Financial Statement which have been examined by External Auditor.

7. Financial position and Operating results

7.1 Financial Statement

7.1.1 Conclusion of Auditor Report

For the past 3 years, the company's financial statements are audited by auditor, representative of Sam Nak-Ngan A.M.C. Company Limited. The opinion of auditor to Financial Statement as following:

Financial Statement	Auditor's Name	Certified Public Auditor Number	Auditor's Opinion
2005	Miss Sukanya Sutheepasert	5063	Clean
2004	Miss Susan Aiumvanicha	4306	Clean
2003	Miss Susan Aiumvanicha	4306	Clean

7.1.2 Financial Statement's Table

Balance Sheets of Group Lease Public Company Limited

Unit : in thousand Baht

	2005		2004		2003	
	Amount	%	Amount	%	Amount	%
Assets						
Current Assets						
Cash and Cash Equivalents	707.25	0.06	975.56	0.12	804.96	0.13
Hire-Purchase and Installment Sales Receivables-Net	1,019,482.06	89.96	725,682.21	89.02	507,353.54	80.57
Financial Lease Receivables-Net	-	-	-	-	255.26	0.04
Personal Loan –Net	-	-	222.82	0.03	4,623.96	0.73
Other Current Assets	39,078.42	3.45	17,462.62	2.14	11,670.70	1.85
Total Current Assets	1,059,267.73	93.47	744,343.21	91.31	524,708.48	83.33
Non Current Assets						
Accounts Receivable and Loans to Employees	476.62	0.04	629.25	0.08	771.12	0.12
Long-term Investments-Net	2,000.00	0.18	2,000.00	0.24	12,000.00	1.91
Property, Plant and Equipment-Net	39,935.06	3.52	40,902.81	5.02	42,712.63	6.78
Other Non-Current Assets	31,621.52	2.79	27,299.65	3.35	49,494.38	7.86
Total Non Current Assets	74,033.20	6.53	70,831.71	8.69	104,978.13	16.67
Total Assets	1,133,300.93	100.00	815,174.92	100.00	629,686.61	100.00
Liabilities						
Current Liabilities						
Bank Overdraft and Loans from Financial Institutions	645,900.56	56.99	418,874.49	51.39	436,098.78	69.26
Trade Accounts Payable	314.05	0.03	201.93	0.02	90.73	0.01
Loans from directors	8,000.00	0.71	-	-	-	-
Other Current Liabilities	50,789.41	4.48	27,058.09	3.32	14,595.79	2.32
Total current liabilities	705,004.02	62.21	446,134.51	54.73	450,785.30	71.59
Non Current Liabilities						
Cash Guarantee for Damage on Hire-Purchase Contracts	2,000.44	0.18	2,391.39	0.29	6,167.53	0.98
Total non current liabilities	2,000.44	0.18	2,391.39	0.29	6,167.53	0.98
Total Liabilities	707,004.46	62.38	448,525.90	55.02	456,952.83	72.57
Shareholders' Equity						
Registered and paid up 45,00,000 ordinary shares of Baht 5.00 each	225,000.00	19.85	225,000.00	27.60		
Registered and paid up 10,00,000 ordinary shares of Baht 10.00 each					100,000.00	15.88
Premiums on Share Capital	78,000.00	6.88	78,000.00	9.57		
Retained earnings						
Appropriated- Legal Reserve	14,149.02	1.25	10,239.41	1.26	10,239.41	1.63
Unappropriated	109,147.44	9.63	53,409.61	6.55	62,494.38	9.92
Total Shareholders' Equity	426,296.47	37.62	366,649.02	44.98	172,733.78	27.43
Total Liabilities and Shareholders' Equity	1,133,300.93	100.00	815,174.92	100.00	629,686.61	100.00

Income Statements of Group Lease Public Company Limited

Unit : in thousand Baht

	2005		2004		2003	
	Amount	%	Amount	%	Amount	%
Revenues						
Hire-Purchase and Installment Sales Income	336,332.50	84.60	235,322.07	84.37	214,029.57	82.11
Financial Leases Income	-	-	26.40	0.01	247.26	0.09
Factoring Contracts Income	-	-	-	-	10.00	0.00
Personal Loan Interest Income	44.14	0.01	2,156.49	0.77	6,819.16	2.62
Other Income	61,187.02	15.39	41,424.89	14.85	39,547.68	15.17
Total Revenue	397,563.65	100.00	278,929.85	100.00	260,653.67	100.00
Expenses						
Service and Administrative Expenses	131,578.91	33.10	126,253.18	45.26	75,825.73	29.09
Commission Expenses	-	-	-	-	10,284.25	3.95
Bad and Doubtful Debts	56,405.59	14.19	12,327.33	4.42	(83,602.14)*	(32.07)
Loss on Disposal of Assets Foreclosed	65,096.87	16.37	31,354.48	11.24	36,892.23	14.15
Loss on Disposal of Other Assets	-	-	1,862.50	0.67	87,256.48	33.48
Loss on Disposal of Investment in Securities	-	-	-	-	25,558.42	9.81
Directors' Remuneration	1,610.00	0.40	2,880.00	1.03	1,430.00	0.55
Total Expense	254,691.37	64.06	174,677.49	62.62	153,644.98	58.95
Earning before Interest Expense and Corporate Income Tax	142,872.28	35.94	104,252.36	37.38	107,008.69	41.05
Interest Expense	(29,811.23)	(7.50)	(25,895.35)	(9.28)	(36,276.10)	(13.92)
Corporate Income Tax	(30,913.61)	(7.78)	(25,441.77)	(9.12)	(23,290.62)	(8.94)
Earning before extra-ordinary items	82,147.44	20.66	52,915.24	18.97	47,441.97	18.20
Extra-ordinary items	-	-	-	-	-	-
Net Profit	82,147.44	20.66	52,915.24	18.97	47,441.97	18.20
Weighted average number of ordinary shares	1.83		1.53		2.37	

Note : *In 2003 The company sold non performing loans which were Accounts receivable-personal loan, Investments in market security, Accounts receivable-financial leases, and Accounts receivable-factoring contracts which are not the core business of the company with amount Baht 62.44 million, net accounting amount equal to Baht 39.13 million. There was selling expenses, commission fee, for Baht 10.28 million. The company gained the profit before tax with amount Baht 13.03 million on that sale. Before the year 2003 the company recorded the allowance for doubtful debt with amount Baht 136.12 million but it was reverse in 2003 which resulted in a deficit of Bad debt and doubtful debt expense in 2003 with amount Baht 83.60 million. However the actual amount of the Bad debt and doubtful debt expense in 2003 is Baht 52.52 million.

Statements of Cash flows of Group Lease Public Company Limited

Unit : in thousand Baht

	2005	2004	2003
<u>Cash flows from (used in) operating activities</u>			
Net earnings for the year	82,147.44	52,915.24	47,441.97
Adjustments to reconcile net earnings for cash received (payments) from operating activities:			
Depreciation	3,596.01	3,195.30	3,491.24
Ordinary Shares paid as Special Bonuses	-	1,500.00	-
Bad and Doubtful Debts	56,405.59	12,327.33	(83,602.14)
Loss on investments in securities	-	-	25,558.42
Loss on Disposal of Other Assets	-	1,862.50	87,256.48
Loss on Disposal of Assets Foreclosed	65,096.87	31,354.48	36,892.23
Loss on Decline in Value of Assets Foreclosed (Reversal)	2,285.40	416.06	(2,004.89)
Earnings (loss) from operating activities before changes in operating assets and liabilities	209,281.38	103,497.70	108,956.90
Decrease (increase) in operating assets			
(Increase) Decrease in Hire-Purchase and Installment Sales Receivables	(347,993.42)	(232,130.82)	64,529.94
(Increase) Decrease in Financial Lease Receivables	-	3,632.73	47,080.23
(Increase) Decrease in Factoring Contract Receivables	28.81	-	25.00
(Increase) Decrease in Personal Loan Receivables	276.18	3,019.17	11,727.29
(Increase) Decrease in Loan	4.26	86.15	60,200.47
(Increase) Decrease in Assets Foreclosed	(69,254.18)	(33,932.70)	(56,055.63)
(Increase) Decrease in Deferred Income Tax	(4,292.00)	22,215.34	23,290.62
Increase (decrease) in operating liabilities			
Increase (Decrease) in Trade Accounts Payable	112.13	111.20	(425.06)
Increase (Decrease) in Corporate Income Tax Payable	15,227.35	1,222.70	(4,064.63)
Increase (Decrease) in Other Current Liabilities	50.01	2,670.50	853.66
Increase (Decrease) in Other Non-current Liabilities	(390.95)	(3,776.14)	(7,145.25)
Net cash received (used in) from operating activities	(210,568.68)	(130,934.72)	248,206.26
<u>Cash flows from (used in) investing activities</u>			
(Increase) decrease in Long term investment	-	10,000.00	(1,999.99)
Purchase of Property, Plant and Equipment	(2,648.33)	(1,496.27)	(1,470.70)
Net cash received (used in) from investing activities	(2,225.70)	8,829.60	(2,485.83)
<u>Cash flows (used in) financing activities</u>			
Increase (decrease) in short term loan from financial institution	127,150.99	(17,224.29)	(229,252.71)
Increase (decrease) in loans form director	8,000.00	-	(11,780.98)
Increase (decrease) in Bill of Exchange	99,875.08	-	-
Cash received from increasing capital	-	201,500.00	-
Dividend paid	(22,500.00)	(62,000.00)	(10,000.00)
Net cash received (used in) from financing activities	212,526.07	122,275.71	(251,033.68)
Net increase and decrease in cash and cash equivalents	(268.31)	170.59	(5,313.26)
Cash and cash equivalents at beginning of the year	975.56	804.96	6,118.22
Cash and cash equivalents at end of the year	707.25	975.56	804.96

7.2 Explanation and Analysis of Financial Position and Performance

The company's financial statements between 2003-2005 were audited by certified public auditor represent of SAM NAK-NGAN A.M.C. Company Limited and were disclosed as following

Operating Performance

In 2005 Group Lease Public Company Limited operate the service for hire purchase motorcycles in Bangkok, boundary, and Ayudhya province. The company ceased the service for other financials but concentrated more in hire purchase motorcycles, then the main income comes from hire purchase motorcycles. The period of installment payment for hire purchase motorcycles contract is average about 27 months. During the year 2005 the operating performance showed as following.

Revenues

There is increasing in total revenue from Baht 278.93 million in 2004 to Baht 397.56 million in 2005 which increases by Baht 118.63 million or 42.53 percentage as following details.

Revenue from Hire Purchase and Asset Financing is 84.60% of total revenue, it increases from Baht 235.32 million to Baht 336.33 million by increasing Baht 101.01 million or 42.92% of prior year. The company's major income comes from hire purchase motorcycles.

Other revenues is 15.39% of total revenue, it increases from Baht 41.42 million to Baht 61.19 million by increasing Baht 19.76 million or 47.71% of prior year.

Expenses

Total expense is 64.06% of total revenue, it increases from Baht 174.68 million in 2004 to Baht 254.69 million in 2005 which increases by Baht 80.01 million or 45.81% of prior year.

Service and Administrative expenses increase from Baht 128.12 million to Baht 131.58 million by increasing Baht 3.46 million or 2.70% of prior year. Sale promotion expense rose from 39% in 2004 to 46% in 2005, due to high competition in hire purchase motorcycles industry.

Bad debts and Doubtful debts

Bad debts and Doubtful debts increase from Baht 12.33 million in 2004 to Baht 56.41 million in 2005 which increase by Baht 44.08 million or 357.57% of prior year. Due to the company has changed the making allowance for doubtful debt in the year 2005 to be more suitable to the present situation. The company has changed the basis from the year 2004 where the basis followed the regulation issued by the Bank of Thailand no. Thor. Por. Thor. Sor. Nor. Sor. (21) Vor. 453/2545 on the subject of assets with no value or unclaimable and doubtfully no value or unclaimable to the regulation issued by the Institute of Certified Accountants and Auditors of Thailand no. Sor. Nor. 111/2547 on the matter relating to making allowance for doubtful debt in consumer finance business. According to the present situation have changed materially in the increasing amount of debtors and the fluctuation of the economy coupled with highly competitive market, as a result the company's provision for doubtful debts increase about Baht 25.09 million in 2005.

Loss on sale of repossessed assets

Loss on sale of repossessed motorcycles increased from Baht 28.95 million in 2004 to Baht 65.10 million in 2005 which increased by Baht 36.15 million or 124.88% of prior year. Its average increased from Baht 9,500 each in 2004 to Baht 12,000 each in 2005. Sale volume jump up from 3,300 units in 2004 to 5,800 units in 2005 due to the company's expand business under high competitive market. Low price of down payment and expansion term of installment payment push high cost of repossessed motorcycles.

Interest expense

Interest expense increased from Baht 25.90 million in 2004 to Baht 29.81 million in 2005 by increasing Baht 3.92 million or 15.12% of prior year. Due to the commercial bank increased in interest loan rate in 2005 about 1.00% from previous year.

Net profit

Earning before interest expense and income tax (EBIT) increases from Baht 104.25 million in 2004 to Baht 142.87 million in 2005 by increasing Baht 38.62 million or about 37.04%, and net profit increased from Baht 52.92 million in 2004 to Baht 82.15 million in 2005 by increasing Baht 29.23 million or about 55.24%.

Profitability Ratio

Unit : Percentage

Effective Interest Rate	2005	2004	2003
Yield rate	38.54	38.17	36.89
Interest rate	5.56	6.06	6.59
Net yield rate	32.98	32.11	30.31

Adjustment of yield rate in 2005 increases to 38.54% (Effective Interest Rate) from 38.17% in 2004 due to the higher in interest rate of hire purchase motorcycle industry. According to interest loan rate of the commercial bank rose up. However the company's interest expenses decreases from 6.06% per annum in 2004 to 5.56% per annum in 2005, because of the company issued bill of exchange to be sold to the asset management fund with interest rate less than the commercial bank loan rate.

However there is no rules or any regulation to control the ceiling interest rate of hire purchase motorcycles. The company can apply the new interest rate for new customers upon the competition situation but not for the old contracts which have average term of installments at 27 months. Whereas in 2005 yield rate increases but interest rate decreases, result in higher in net yield rate from 32.11% in 2004 to 32.98% in 2005 by increasing 0.87%. And that increasing affect to the increasing in ratio of earning after tax to total revenue from 18.97% in 2004 to 20.66% in 2005 by increasing 1.69%.

Interest rate (MOR) averaged by Bank of Ayudhya	Percentage
2005	6.33
2004	6.00
2003	6.59

Trend of increasing or decreasing in interest rate will affect directly to net earning of the company. On the other hand the net yield rate of hire purchase motorcycles industry is not depend on any rule or regulation so the company can set the appropriate yield rate for continuously operation.

Financial positionTotal assets

Unit: in thousand Baht

Asset	2005		2004		2003	
	Amount	%	Amount	%	Amount	%
Cash and Cash Equivalents	707.25	0.06	975.56	0.12	804.96	0.13
Hire-Purchase and Installment Sales Receivables-Net	1,019,482.06	89.96	725,682.21	89.02	507,353.54	80.57
Financial Lease Receivables-Net	-	-	-	-	255.26	0.04
Personal Loan Receivables-Net	-	-	222.82	0.03	4,623.96	0.73
Other Current Assets	39,078.42	3.45	17,462.62	2.14	11,670.76	1.85
Accounts Receivable and Loans to Employees	476.62	0.04	629.25	0.08	771.12	0.12
Long-Term Investments-Net	2,000.00	0.18	2,000.00	0.24	12,000.00	1.91
Property, Plant and Equipment-Net	39,935.06	3.52	40,902.81	5.02	42,712.63	6.78
Other Non-Current Assets	31,621.52	2.79	27,299.65	3.35	49,494.38	7.86
Total Assets	1,133,300.93	100.00	815,174.92	100.00	629,686.61	100.00

Total assets as of December 31, 2005 are amount Baht 1,133.30 million which increase from Baht 815.17 million of prior year by Baht 318.13 million or 39.03%. In the same direction, Hire Purchase and Installment Sales Receivables-Net also increase from Baht 725.68 million of prior year to Baht 1,019.48 million by increasing Baht 293.80 million or 40.49% due to the operating expansion. In 2005 the

company expanded hire purchase motorcycle service to the upcountry, Ayudhya, its border close to Pathumnani, the old area service. And this services' expansion is good welcomed to the market, Ayudhya.

In 2005 there was a credit approval for hire purchase motorcycle for Baht 1,013.20 million which increases from Baht 724.17 million of year 2004 by Baht 289.03 million or 39.91%.

Debts quality and Provision of allowance for doubtful debt.

The following table is the details of Provision of allowance for doubtful debt-Accounts receivable hire purchase in 2005, 2004, and 2003.

Accounts Receivable- Hire Purchase as of December31, 2005

(unit : thousand Baht)

Aging of Accounts Receivable- Hire Purchase	Number of Contract	Accounts Receivable and Accrued Income after deducting Interest income and installment, VAT, Deposit for loss from customer	%	Allowance for doubtful debt	% Allowance for doubtful debt
Not exceed one installment	38,692	967,879.68	89.35	9,678.82	1.00
Past due 2-3 installments	2,802	62,325.08	5.75	1,246.50	2.00
Past due 4-6 installments	1,239	26,556.70	2.45	26,556.70	100.00
Past due 7-12 installments	438	7,683.12	0.71	7,683.12	100.00
Past due over 12 installments	283	18,827.73	1.74	18,827.73	100.00
Total	43,454	1,083,272.32	100.00	63,992.87	5.91

Accounts Receivable- Hire Purchase as of December31, 2004

(unit : thousand Baht)

Aging of Accounts Receivable- Hire Purchase	Number of Contract	Accounts Receivable and Accrued Income after deducting Interest income and installment, VAT, Deposit for loss from customer	%	Allowance for doubtful debt	% Allowance for doubtful debt
Not exceed one installment	28,978	675,685.85	88.45	6,760.06	1.00
Past due 2-3 installments	2,170	42,717.00	5.59	854.35	2.00
Past due 4-6 installments	818	14,350.94	1.88	2,870.21	20.00
Past due 7-12 installments	364	5,601.20	0.73	2,801.66	50.00
Past due over 12 installments	498	25,594.78	3.35	25,594.78	100.00
Total	32,828	763,949.77	100.00	38,881.07	7.59

Accounts Receivable- Hire Purchase as of December31, 2003

(unit : thousand Baht)

Aging of Accounts Receivable- Hire Purchase	Number of Contract	Accounts Receivable and Accrued Income after deducting Interest income and installment, VAT, Deposit for loss from customer	%	Allowance for doubtful debt	% Allowance for doubtful debt
Not exceed one installment	21,758	452,379.77	81.67	4,536.94	1.00
Past due 2-3 installments	1,705	34,131.10	6.16	682.66	2.00
Past due 4-6 installments	904	17,259.48	3.12	3,452.47	20.00
Past due 7-12 installments	735	15,758.02	2.84	7,879.34	50.00
Past due over 12 installments	789	34,359.24	6.20	34,359.24	100.00
Total	25,891	553,887.61	100.00	50,910.65	9.19

Appropriation -Provision of allowance for doubtful debt

Since the present situation have changed materially in the increasing amount of debtors and the fluctuation of the economy coupled with highly competitive market, thus the company has changed the making allowance for doubtful debt in the year 2005 to be more suitable to the present situation. The company has changed the basis from the year 2004 where the basis followed the regulation issued by the Bank of Thailand no. Thor. Por. Thor. Sor. Nor. Sor. (21) Vor. 453/2545 on the subject of assets with no value or unclaimable and doubtfully no value or unclaimable to the regulation issued by the Institute

Certified Accountants and Auditors of Thailand no. Sor. Nor. 111/2547 on the matter relating to making allowance for doubtful debt in consumer finance business.

Asset Quality ratio

As of December 31, 2005 Hire Purchase and Installment Sales Receivables- past due not exceeding 1 installment- increases from 88.45% to 89.35%, past due over 2 - 3 installments increase from 5.59% to 5.75%, and past due over 4 installments decreases from 5.96% to 4.90% in 2004 and 2005 respectively.

Liabilities

Unit : In thousand Baht

Liabilities	2005	2004	2003
Liabilities			
Current Liabilities			
Bank overdraft and Short term loan	645,900.56	418,874.49	436,098.78
Trades accounts payable	314.05	201.93	90.73
Loan from director	8,000.00	-	-
Other current liabilities	50,789.41	27,058.09	14,595.79
Non current Liabilities			
Deposit for loss from hire purchase contract	2,000.44	2,391.39	6,167.53
Total Liabilities	707,004.46	448,525.90	456,952.83

As of December 31, 2005 the company's liabilities increase from Baht 448.53 million in 2004 to Baht 707.00 million in 2005 by increasing Baht 258.47 million or about 57.63%, due to the company expand business for the period of 2005. The Bank overdraft and Short term loan from financial institution increase from Baht 418.87 million to Baht 645.90 million by increasing Baht 227.03 million or about 54.20%.

Shareholders' Equity

Unit : In thousand Baht

Shareholders' Equity	2005	2004	2003
Shareholders' Equity			
Registered 45,000,000 ordinary shares of Baht 5.00 each	225,000.00	225,000.00	
Registered 10,000,000 ordinary shares of Baht 10.00 each			100,000.00
Issued and paid up 45,000,000 ordinary shares of Baht 5.00 each	225,000.00	225,000.00	
Issued and paid up 10,000,000 ordinary shares of Baht 10.00 each			100,000.00
Premium on ordinary shares	78,000.00	78,000.00	
Retained Earnings			
Appropriated-Statutory reserves	14,149.02	10,239.41	10,239.41
Unappropriated	109,147.44	53,409.61	62,494.38
Total Shareholders' Equity	426,296.47	366,649.02	172,733.78

As of December 31, 2005 the shareholders' equity increases to Baht 426.30 from previous year Baht 366.65 million by increasing Baht 59.65 million or about 16.27%, due to the company's profitability about Baht 82.15 million and dividend paid amount Baht 22.50 million in 2005.

Liquidity

As of December 31, 2005 the company's total current assets was Baht 1,059.27 million or 93.47% of total assets. In which include accounts receivable amount Baht 1,019.48 million or 89.96% of total assets. Total current liabilities are Baht 705.00 million including Baht 645.90 million of Bank overdraft and Short-term loans from financial institution.

As of December 31, 2004 the company's total current assets was Baht 744.34 million or 91.31% of total assets. In which include accounts receivable amount Baht 725.90 million or 89.05% of total assets. Total current liabilities are Baht 446.13 million including Baht 418.87 million of Bank overdraft and Short-term loans from financial institution.

Liquidity ratio is 1.50 times and 1.67 times in 2005 and 2004 respectively. Liquidity ratio of year 2005 is 0.17 time lower than prior year, due to the company utilized cash flow to expand business for

the year period in 2005 and the period of installment payment expansion from average 24 months in 2004 to 27 months in 2005.

Cash flow from operating activities in 2005 illustrated the net cash used in operating activities is Baht 210.57 million. Most of the cash is used in expanding hire purchase motorcycles with amount Baht 347.99 million by the way repossessed assets increasing to Baht 69.25 million. Net cash provided by operating activities before changes in operating assets and liabilities is Baht 209.28 million. Corporate income taxpayable increases by Baht 15.23 million.

Cash flow from investing activities in 2005 illustrated the net cash used in investing activities is Baht 2.23 million. Cash used in investing activities is acquisition of fixed assets with amount Baht 2.65 million, and received from sale fixed assets and loans to employee amount 0.42 million

Cash flow from financing activities in 2005 illustrated the net cash provided by financing activities is Baht 212.53 million by issuing bill of exchange to be sold to the assets management fund with amount Baht 99.88 million, loan from director amount Baht 8.00 million, and increases in bank overdraft and short term loans with amount Baht 127.15 million. Net cash used in financing activities is dividend paid with amount Baht 22.50 million

In 2005 most of the cash was used in expanding credit line for hire purchase motorcycles by sourcing fund from the bank and the assets management fund.

Capital Structure

The company's Capital structure illustrated ration of liabilities to equity is 1.66 times in 2005 which increase from 1.22 times of 2004. That ratio decreases sharply because of the following reasons.

1. Increasing in outsource funding for expand business in hire purchase motorcycles in 2005 which were short term loans such as bank overdraft and loan from Bank of Ayudhya. Short term loans were Note payable-on call with interest rate equal to MOR per annum which used Land and building for collateral. Short term loans increase from Baht 418.87 million in 2004 to Baht 546.03 million in 2005 by increasing Baht 127.15 million or 30.36%. Bill of exchange sold to the asset management fund about Baht 100.00 million with discount rate amount 3.60%.

2. Increasing in capital in 2005 by the company's net profit after tax Baht 82.15 million. That result in increasing total shareholders' equity from Baht 366.65 million in 2004 to Baht 426.30 million in 2005 by Baht 59.65 million or about 16.27%.

Relation between source and spending of fund, Source of fund comes from Bank overdraft, promissory note payable - on call from Bank of Ayudhya, and short term loan from bill of exchange sold to the asset management fund while a fund is spent for approving credit to hire purchase motorcycles which have average term of installment about 27 months. That illustrated the risk between the period of pay back loan and collection debts and the interest rate on loan may be higher while interest on debt is fixed. Somehow by classifying as good customer of bank over 19 years, bank always gives us financial supports.

The company also sets the policy to minimize that risk by providing appropriated source of fund, which can balance the period for pay back, and interest rate related to hire purchases' term and its interest. However there is no rules or regulations from the Bank of Thailand to control hire purchase motorcycle business. Excepted the Office of Consumer Protection Board regulations, Ministry of Commerce which issued regulations to protect consumer for some agreement in hire purchase motorcycle contract such as to limited interest rate for default customers which can't be charged more than MOR + 10% per annum of Krung Thai Bank etc.

Whenever, The Government issue regulations to control hire purchase motorcycle business, It will be effect to our operation in the future. For example, to limit interest rate of hire purchase motorcycle contract or limit down payment etc.

Earning Per Share

As of December 31, 2005 earning after income tax was Baht 82.15 million with issued and paid up 45.00 million ordinary shares at par value Baht 5.00 each, earning per share was Baht 1.83 (Weighted average ordinary share are 45.00 million shares).

As of December 31, 2004 earning after income tax was Baht 52.92 million with issued and paid up 45.00 million ordinary shares at par value Baht 5.00 each, earning per share was Baht 1.53 (Weighted average ordinary share are 34.56 million shares). If calculating by outstanding shares as at the end of the year, earning per share will be Baht 1.18.

Earning per share in 2005 increase from Baht 1.53 to Baht 1.83 by increasing Baht 0.30 or about 20% per share.

AUDITOR'S REPORT

To the Shareholders of GROUP LEASE PUBLIC COMPANY LIMITED.

I have audited balance sheets of GROUP LEASE PUBLIC COMPANY LIMITED as at December 31, 2005, the related statements of income, changes in shareholders' equity and cash flow statements for the year then ended. These financial statements are responsibility of the Company's management as to their correctness and completeness of the presentation. My responsibility is to express an opinion on these financial statements based on my audit. The financial statements for the year ended on December 31, 2004, shown here for comparison purpose, have been audited by another auditor of the same firm whom expressed an unqualified opinion in the report dated January 20, 2005.

I conducted my audit in accordance with generally accepted auditing standards. Those standards require that I plan and perform the audit to obtain reasonable assurance as to whether the financial statements are free of material misstatement. An audit includes examining, on a test basis, evidences supporting the amounts and disclosures in the financial statements. An audit also includes assessing the accounting principles used and significant estimates made by management, as well as evaluating the overall financial statements presentation. I believe that my audit provides a reasonable basis for my opinion.

In my opinion, the financial statements referred to above present fairly, in all material respects, the financial position of GROUP LEASE PUBLIC COMPANY LIMITED as at December 31, 2005, the results of its operations and cash flows for the year then ended, in conformity with generally accepted accounting principles.

SAM NAK-NGAN A.M.C. CO., LTD.

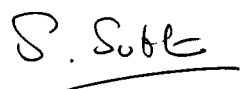

(Miss Sukanya Suteeprasert)

Certified Public Accountant (Thailand) No. 5063

Bangkok,

February 17, 2006

GROUP LEASE PUBLIC COMPANY LIMITED

BALANCE SHEETS

As at December 31, 2005 and 2004

		(Unit : Baht)	
		2005	2004
<u>ASSETS</u>			
CURRENT ASSETS			
Cash and Cash Equivalents		707,247.82	975,555.16
Hire-Purchase and Installment Sales Receivables-Net	(Note 5)	1,019,482,061.76	725,682,213.53
Factoring Contract Receivables-Net	(Note 6)	-	-
Personal Loan Receivables-Net	(Note 7)	-	222,822.51
Loan-Net	(Note 8)	-	-
Foreclosed Assets-Net		4,843,135.44	2,971,231.80
Revenue Department Receivable		14,873,725.56	8,998,764.25
Other Current Assets		19,361,558.36	5,492,622.99
TOTAL CURRENT ASSETS		<u>1,059,267,728.94</u>	<u>744,343,210.24</u>
NON-CURRENT ASSETS			
Accounts Receivable and Loans to Employees	(Note 9)	476,622.59	629,251.18
Long-Term Investments	(Note 4.1)	2,000,000.00	2,000,000.00
Property, Plant and Equipment-Net	(Note 10)	39,935,058.39	40,902,807.80
Deferred Income Tax	(Note 11)	22,783,306.32	18,491,306.64
Other Non-Current Assets		8,838,209.26	8,808,347.77
TOTAL NON-CURRENT ASSETS		<u>74,033,196.56</u>	<u>70,831,713.39</u>
TOTAL ASSETS		<u><u>1,133,300,925.50</u></u>	<u><u>815,174,923.63</u></u>

Notes to financial statements are an integral part of these statements.

GROUP LEASE PUBLIC COMPANY LIMITED

BALANCE SHEETS

As at December 31, 2005 and 2004

		(Unit : Baht)	
		2005	2004
<u>LIABILITIES AND SHAREHOLDERS' EQUITY</u>			
CURRENT LIABILITIES			
Bank Overdraft and Loans from Financial Institutions	(Notes 4.1 and 12)	546,025,478.72	418,874,492.92
Bills of exchange	(Notes 13)	99,875,082.74	-
Trade Accounts Payable		314,050.00	201,924.00
Loans due to Directors	(Notes 4.1)	8,000,000.00	-
Accrued Corporate Income Tax		16,450,045.87	1,222,698.81
Insurance Payable		11,893,521.90	8,823,567.98
Accrued Expenses		17,304,641.84	11,920,634.40
Other Current Liabilities		5,141,199.47	5,091,192.60
TOTAL CURRENT LIABILITIES		705,004,020.54	446,134,510.71
NON-CURRENT LIABILITIES			
Cash Guarantee for Damage on Hire-Purchase Contracts		2,000,438.41	2,391,390.18
TOTAL NON-CURRENT LIABILITIES		2,000,438.41	2,391,390.18
TOTAL LIABILITIES		707,004,458.95	448,525,900.89
SHAREHOLDERS' EQUITY			
Share Capital	(Note 14)		
Authorized Share Capital			
45,000,000 Ordinary Shares at Par Value of Baht 5.00 each		225,000,000.00	225,000,000.00
Issued and Paid-up Share Capital			
45,000,000 Ordinary Shares at Par Value of Baht 5.00 each		225,000,000.00	225,000,000.00
Premiums on Share Capital		78,000,000.00	78,000,000.00
Retained Earnings			
Appropriated			
Legal Reserve	(Note 16)	14,149,022.74	10,239,407.65
Unappropriated		109,147,443.81	53,409,615.09
TOTAL SHAREHOLDERS' EQUITY		426,296,466.55	366,649,022.74
TOTAL LIABILITIES AND SHAREHOLDERS' EQUITY		1,133,300,925.50	815,174,923.63

Notes to financial statements are an integral part of these statements.

GROUP LEASE PUBLIC COMPANY LIMITED

INCOME STATEMENTS

For the Years ended on December 31, 2005 and 2004

	(Unit : Baht)	
	2005	2004
REVENUES FROM OPERATION		
Hire-Purchase and Installment Sales Income	336,332,495.44	235,322,067.84
Financial Leases Income	-	26,397.08
Personal Loan Interest Income	44,138.51	2,156,495.18
Other Incomes	61,187,017.04	41,424,892.16
TOTAL REVENUES	397,563,650.99	278,929,852.26
EXPENSES FROM OPERATION		
Service and Administrative Expenses	131,578,908.59	128,115,682.27
Bad and Doubtful Debts	56,405,588.45	12,327,331.07
Loss on Disposal of Assets Foreclosed	65,096,873.21	31,354,478.96
Directors' Remuneration	1,610,000.00	2,880,000.00
TOTAL EXPENSES	254,691,370.25	174,677,492.30
PROFIT BEFORE INTEREST EXPENSES AND		
CORPORATE INCOME TAX	142,872,280.74	104,252,359.96
INTEREST EXPENSES	(29,811,229.48)	(25,895,346.28)
CORPORATE INCOME TAX (Note 11)	(30,913,607.45)	(25,441,774.76)
NET PROFIT	82,147,443.81	52,915,238.92
Earnings per Share	1.83	1.53
Number of Ordinary Shares (Unit : Shares)	45,000,000	34,562,842

Notes to financial statements are an integral part of these statements.

GROUP LEASE PUBLIC COMPANY LIMITED
STATEMENTS OF CHANGES IN SHAREHOLDERS' EQUITY

For the Years ended on December 31, 2005 and 2004

(Unit : Baht)					
		Share Capital Issued and Paid-up	Premiums on Share Capital	Retained Earnings Appropriated Unappropriated	Total
Balance as at January 1, 2004		100,000,000.00	-	10,239,407.65 62,494,376.17	172,733,783.82
Increased Share Capital	(Note 14)	125,000,000.00	78,000,000.00	- -	203,000,000.00
Dividend Payment	(Note 15)	-	-	- (62,000,000.00)	(62,000,000.00)
Net Profit for the Year		-	-	- 52,915,238.92	52,915,238.92
Balance as at December 31, 2004		225,000,000.00	78,000,000.00	10,239,407.65 53,409,615.09	366,649,022.74
Legal Reserve	(Note 16)	-	-	3,909,615.09 (3,909,615.09)	-
Dividend Payment	(Note 15)	-	-	- (22,500,000.00)	(22,500,000.00)
Net Profit for the Year		-	-	- 82,147,443.81	82,147,443.81
Balance as at December 31, 2005		225,000,000.00	78,000,000.00	14,149,022.74 109,147,443.81	426,296,466.55

Notes to financial statements are an integral part of these statements.

GROUP LEASE PUBLIC COMPANY LIMITED
CASH FLOW STATEMENTS
For the Years ended on December 31, 2005 and 2004

	(Unit : Baht)	
	2005	2004
CASH FLOW FROM OPERATING ACTIVITIES		
Net Profit	82,147,443.81	52,915,238.92
Adjustments to Reconcile Net Profit for Cash Receipts (Payments) from Operations		
Depreciation	3,596,010.88	3,195,296.24
Ordinary Shares paid as Special Bonuses	0.00	1,500,000.00
Bad and Doubtful Debts	56,405,588.45	12,327,331.07
Gain on Disposal of Fixed Assets	(249,933.05)	(73,202.94)
Loss on Disposal of Other Assets	0.00	1,862,503.25
Loss on Disposal of Assets Foreclosed	65,096,873.21	31,354,478.96
Loss on Decline in Value of Assets Foreclosed (Reversal)	2,285,401.00	416,058.72
Net Profit from Operating Activities before Change in Operating Assets and Liabilities	209,281,384.30	103,497,704.22
(Increase) Decrease in Hire-Purchase and Installment Sales Receivables	(347,993,422.85)	(232,130,820.88)
(Increase) Decrease in Financial Lease Receivables	0.00	3,632,727.33
(Increase) Decrease in Factoring Contract Receivables	28,809.26	0.00
(Increase) Decrease in Personal Loan Receivables	276,183.49	3,019,173.82
(Increase) Decrease in Loan	4,255.22	86,150.56
(Increase) Decrease in Assets Foreclosed	(69,254,177.85)	(33,932,699.12)
(Increase) Decrease in Revenue Department Receivable	(5,874,961.31)	(1,953,705.14)
(Increase) Decrease in Other Current Assets	(14,346,844.28)	(3,538,495.73)
(Increase) Decrease in Deferred Income Tax	(4,291,999.68)	22,215,339.83
(Increase) Decrease in Other Non-Current Assets	(1,850,391.87)	(627,456.25)
Increase (Decrease) in Trade Accounts Payable	112,126.00	111,195.00
Increase (Decrease) in Accured Corporate Income Tax	15,227,347.06	1,222,698.81
Increase (Decrease) in Insurance Payable	3,069,953.92	3,669,516.99
Increase (Decrease) in Accured Expenses	5,384,007.44	4,899,588.17
Increase (Decrease) in Other Current Liabilities	50,006.87	2,670,497.47
Increase (Decrease) in Cash Guarantee for Damage on Hire-Purchase Contracts	(390,951.77)	(3,776,136.45)
Net Cash Received from (Used in) Operating Activities	(210,568,676.05)	(130,934,721.37)

Notes to financial statements are an integral part of these statements.

GROUP LEASE PUBLIC COMPANY LIMITED

CASH FLOW STATEMENTS

For the Years ended on December 31, 2005 and 2004

	(Unit : Baht)	
	2005	2004
CASH FLOW FROM INVESTING ACTIVITIES		
(Increase) Decrease in Accounts Receivable and Loans to Employees	152,628.59	141,868.47
(Increase) Decrease in Long-Term Investment	0.00	10,000,000.00
Purchase of Property, Plant and Equipment	(2,648,328.42)	(1,496,266.31)
Cash Received from Disposal of Properties, Plant and Equipments	270,000.00	184,000.00
Net Cash Received from (Used in) Investing Activities	<u>(2,225,699.83)</u>	<u>8,829,602.16</u>
CASH FLOW FROM FINANCING ACTIVITIES		
Increase (Decrease) in Bank Overdrafts and Loans		
from Financial Institutions	127,150,985.80	(17,224,286.82)
Received of Loan from Director	8,000,000.00	0.00
Increase (Decrease) in Bill of Exchange	99,875,082.74	0.00
Cash Received from Issue of Increased Shares Capital	0.00	201,500,000.00
Dividend Paid	(22,500,000.00)	(62,000,000.00)
Net Cash Received from (Used in) Financing Activities	<u>212,526,068.54</u>	<u>122,275,713.18</u>
NET INCREASE (DECREASE) IN CASH AND CASH EQUIVALENTS	(268,307.34)	170,593.97
CASH AND CASH EQUIVALENTS AT THE BEGINNING OF PERIOD	<u>975,555.16</u>	<u>804,961.19</u>
CASH AND CASH EQUIVALENTS AT THE END OF PERIOD	<u><u>707,247.82</u></u>	<u><u>975,555.16</u></u>
Supplementary Disclosure to the Cash Flow Statements		
1) Cash Paid during the Period for		
Interest Expenses	29,679,639.74	25,830,723.40
Corporate Income Tax	19,978,260.06	2,003,736.12
2) Cash and Cash Equivalent Items Consisted of :		
Cash	44,000.00	197,886.00
Deposits in Savings and Current Accounts	663,247.82	777,669.16
Total	<u><u>707,247.82</u></u>	<u><u>975,555.16</u></u>

Notes to financial statements are an integral part of these statements.

GROUP LEASE PUBLIC COMPANY LIMITED

NOTES TO FINANCIAL STATEMENTS

As at December 31, 2005 and 2004

1. General Information

The Company was established on May 6, 1986 with a limited company register number 1517/2529 and registered to transform to a public company on January 28, 1994 with a public company register number Bor. Mor. Jor. 279. Its office is located at No. 63 Soi 1 Tesabalnimitre Tai Road, Lard Yao Sub-District, Chatujak District, Bangkok, Thailand. The Company's main operations relate to providing loans, hire-purchases, leasing and factoring. The Company's information relating to employees as at December 31, 2005 and 2004 are as follows:-

	<u>2005</u>	<u>2004</u>
Number of Employees (Persons)	142	150
Personnel Expenses (Million Baht)		
For the years ended on December 31,	37.28	41.51

2. Basis for Preparation and Presentation of Financial Statements

2.1 The financial statements was prepared in accordance with the generally accepted accounting principle under the Accounting Act B.E. 2543 which implies the accounting standard determined by the Federation of Accounting Professions, set up in accordance with the Accounting Professions Act B.E. 2547 which has been announced to be effective and in accordance with the determination of the Office of the Securities and Exchange Commission on the subject of preparation and presentation of the financial reports.

2.2 Preparation of the financial statements in conformity with generally accepted accounting principles requires management to make estimates and assumptions that affect the reported amounts and disclosure. The actual results may differ from those estimates.

2.3 The Company prepared its statutory financial statements in Thai language in conformity with generally accepted accounting principles in Thailand. The accounting principles used may be different from generally accepted accounting principles used in other countries. For the convenience of the readers, the financial statements in English version have been prepared by translating from the statutory financial statements in Thai version and are issued for the purpose of domestic reporting.

3. Significant Accounting Policies

Significant accounting policies can be summarized as follows:-

3.1 Revenue and expense recognition

- Revenue from hire purchase agreements and revenue from installment agreements, the Company recognizes interest income from hire purchases and installment agreements throughout the agreements' periods according to the Effective Interest Method and ceases to recognize it when the debtors have overdue in payment for 2 consecutive installment periods and the company has terminated the agreements.

The Company applied an accounting policy not consistent with method suggest by the Institute of Certified Accountants and Auditors of Thailand as stated in the letter no. Sor. Nor. 111/2547 dated April 23, 2004 on the matter relating to making allowance for doubtful debt in consumer finance business in the cessation of the said income as follows:-

- Definition of debtors in overdue payment and ceasing of revenue recognition. The Institute gave an opinion that for any debtor of the company undertaking consumer finance business is overdue in payment more than 3 installments since the due date as specified in the agreement, the company should stop recognizing income based on accrual basis from that debtor commencing from the fourth installment onwards (more than 3 installments and make allowance for bad debt in case of that debtor. However, the Company chooses to stop recognizing revenue when debtor is overdue in payment from 4th - 5th installment onwards (more than 3-4 installments) after the company has terminated the agreements which is consistent with the Boards' announcement covering agreements in connection to hire-purchase business for motor cars and motor cycles to be business in control B.E.2543 by office of the Consumers Protection Board, which the Company considers it appropriate for the Company's business operation, since in the past these was an indication that debtors with more than 3 installment overdue in payment had a chance to become un-earning debts insignificantly. In addition, the Company has already made provision for bad and doubtful debts based on the chosen method.
- Revenue from financial lease agreements, the Company recognizes the revenue in the form of interests throughout the agreements' periods according to the Effective Interest Method and stops recognizing the revenue when the debtors have overdue in payment for 2 consecutive installment periods.
- Interest income from factoring contracts and personal loans, the Company recognizes the interest throughout the contracts' periods in straight-line method and stops recognizing when the debtors of such contracts have overdue in payment for 2 consecutive installment periods.

- Interest income from loan receivables, the Company recognizes the income according to the proportion of time basis and stops recognizing it when such debtors have overdue in repayment of principal and interest for 4 consecutive months.
- Other incomes such as income from penalty from breach of lease agreements, income incurred from collecting compensations from clients, etc. is recognized as income when issuing the collections.
- Gain or loss from sale of investment is recorded as revenue or expense in the income statement on the date of sale of investment. The cost of the investment sold during in the period is calculated by weighted average method.
- Expenses are recorded on accrual basis.

3.2 Allowances for Doubtful Debts

- For debtors of hire purchase agreements, installments agreements and personal loans, an allowance for doubtful debts was made by computing from debtors in agreements plus accrued income and deducted by deferred interest, value-added tax and deposit guarantee for damage (if any).

Since the present situation have changed materially in the increasing amount of debtors and the fluctuation of the economy coupled with highly competitive market, thus the Company has changed the making allowance for doubtful debt in the year 2005 to be more suitable to the present situation. The Company has changed the basis from the year 2004 where the basis followed the regulation issued by the Bank of Thailand no. Thor. Por. Thor. Sor. Nor. Sor. (21) Vor. 453/2545 on the subject of assets with no value or unclaimable and doubtfully no value or unclaimable to the regulation issued by the Institute of Certified Accountants and Auditors of Thailand no. Sor. Nor. 111/2547 on the matter relating to making allowance for doubtful debt in consumer finance business.

- For debtors of financial lease agreements, factoring contracts and loan receivables, an allowance for doubtful debts was made by considering the debtors expected not to repay and reviewing such debtors' current financial position.

3.3 Cash and cash equivalent items cover savings account deposit and current account deposit without guarantee obligation.

3.4 Investments

- Long-term investment in debt instrument, which would be held its until maturity, is shown at the written-off cost.
- Long-term investment in equity instrument, which is not marketable and the Company considers it as general investment, shown at cost.

The Company would test the impairment of the investment when there is an indicator that such investment may have permanently decreased in value. The loss incurred from impairment is recorded in the income statement immediately.

- 3.5 Assets foreclosed, which are confiscated from the hire purchasers or lessees, are shown at book value or appraised sale value, whichever is lower.
- 3.6 Land is recorded at costs from acquiring date, buildings and equipments are recorded at costs less by accumulated depreciation. Depreciation is calculated by straight line method over their useful lives as follows:-

- Buildings	20	Years
- Building improvements and leased area	10	Years
- Furniture and office equipments	5	Years
- Computer and equipments	3-5	Years
- Vehicles	5	Years

Except from computers and equipments and vehicles that recorded after May 31, 1994, depreciation was calculated by sum-of-the-years-digits method using 3 – 5 years.

- 3.7 The Company has a principle in recording the corporate income tax that calculated from the net book profit in the accounting period that such transaction occurred without consideration that such transaction treated as expense according to the Revenue Code. It is recorded as deferred corporate income tax in the balance sheet and write-off as expense in the accounting period that such expense actually incurred and treated as expense according to the Revenue Code.

Deferred corporate income tax recorded from difference of the corporate income tax calculation from the net profit according to the Revenue Department and book. The difference of the tax base occurred from the time difference. The majority of the difference incurred from the allowance for doubtful debts and income recognition of the financial lease agreements and hire purchase agreements.

- 3.8 Earnings per share is calculated by dividing the annual net profit amount by the weight average number of issued and already paid shares over the year.
- 3.9 Financial assets and financial liabilities shown in the balance sheets consisted of bank deposit investments, trade accounts receivable, trade accounts payable and loans, of which related accounting policies are separately shown.

4. Inter-Transactions

The Company incurred accounting transactions with a related company, which is the Company's shareholder. The significant remaining inter-transactions between the Company and the related company are as follows:

4.1 Inter-Assets and Liabilities

		(Unit : Baht)	
		<u>As at December 31,</u>	
<u>Description/Company Name</u>	<u>Relationship</u>	<u>2005</u>	<u>2004</u>
- Long-Term Investment-Subordinated Debentures			
Bank of Ayudhya Public Company Limited	Related Company	2,000,000.00	2,000,000.00
- Pledged Fixed Deposit			
Bank of Ayudhya Public Company Limited	Related Company	377,319.28	374,538.34
- Bank Overdraft			
Bank of Ayudhya Public Company Limited	Related Company	46,025,478.72	13,874,492.92
- Short-Term Loan			
Bank of Ayudhya Public Company Limited	Related Company	500,000,000.00	405,000,000.00

The whole amount of long-term investment was investment in debt instrument which will be held until maturity in the subordinated debentures type with the maturity date for redemption on November 5, 2013.

		(Unit : Baht)	
		<u>As at December 31,</u>	
<u>Description/Company Name</u>	<u>Relationship</u>	<u>2005</u>	<u>2004</u>
- Loans from Directors	Director and Shareholders		
Beginning Balance		-	-
Increase loan during the period		8,000,000.00	-
Repayment during the period		-	-
Ending Balance		<u>8,000,000.00</u>	<u>-</u>

As at December 31, 2005, the loans from directors at Baht 8.00 million were in the form of promissory note with interest charged between them at MOR per annum.

4.2 Inter-Revenue and Expenses

		(Unit : Baht)	
		For the Year	
		ended on December 31	
<u>Description/Company Name</u>	<u>Relationship</u>	<u>2005</u>	<u>2004</u>
- The Value of Interest Income			
Bank of Ayudhya Public Company Limited	Related Company	79,999.99	92,712.31
- The Value of Dividend Income			
Bank of Ayudhya Public Company Limited	Related Company	-	230,510.56
- The Value of Interest Expense			
Bank of Ayudhya Public Company Limited	Related Company	25,590,795.92	25,895,346.28
- The Value of Interest Expense of Loan due to Director	Director and Shareholder	97,226.03	-

The conditions setting and rate of interest income and interest expenses are pursuant to market interest rate.

4.3 Relationship Nature

<u>Company Name</u>	<u>Relationship</u>	<u>Related by</u>
Bank of Ayudhya Public Company Limited	Related Company	Direct and indirect holding of share

5. Hire-Purchase and Installment Sales Receivables-Net

Consisted of :

			(Unit : Baht)
	<u>As at December 31, 2005</u>	<u>As at December 31, 2004</u>	
Normal Receivables			
Hire-Purchase and Installment Sales Receivables	1,455,192,950.67	982,266,261.03	
Accrued Hire-Purchase and Installments Sales Income	16,383,879.63	11,971,641.96	
<u>Less</u> Unearned Hire-Purchase and Installment Income	(437,772,973.13)	(271,625,398.72)	
Total Normal Receivables	1,033,803,857.17	722,612,504.27	
Terminated Contracts Receivables			
Hire-Purchase and Installment Sales Receivables	60,870,524.69	49,425,800.06	
Accrued Hire-Purchase and Installments Sales Income	5,360,016.21	4,501,274.53	
<u>Less</u> Unearned Hire-Purchase and Installment Income	(16,559,463.71)	(11,976,297.36)	
Total Terminated Contracts Receivables	49,671,077.19	41,950,777.23	
<u>Less</u> Allowance for Doubtful Debts	(63,992,872.60)	(38,881,067.97)	
Hire-Purchase and Installment Sales Receivables-Net	1,019,482,061.76	725,682,213.53	

As at December 31, 2005, the hire-purchase and installment sales receivables can be aged and allowance for doubtful debts is as follows:

	(Unit : Baht)			
	Number of Contracts	Amount of Receivables and Accrued Income after Deduction of Unearned Income of Hire- Purchase and Installment Sales, Value Added	Allowance for Doubtful Debts	Percentage of Allowance for Doubtful Debts
		Tax and Guarantee for Damage		
Not exceed one installment	38,692	967,879,681.97	9,678,820.17	1.00
Past due 2-3 installments	2,802	62,325,084.57	1,246,501.49	2.00
Past due 4-6 installments	1,239	26,556,703.96	26,556,703.96	100.00
Past due 7-12 installments	438	7,683,120.92	7,683,120.92	100.00
Past due over 12 installments	283	18,827,726.06	18,827,726.06	100.00
Total	43,454	1,083,272,317.48	63,992,872.60	5.91

As at December 31, 2004, the hire-purchase and installment sales receivables can be aged and allowance for doubtful accounts is as follows:

	(Unit : Baht)			
	Number of Contracts	Amount of Receivables and Accrued Income after Deduction of Unearned Income of Hire- Purchase and Installment Sales, Value Added	Allowance for Doubtful Debts	Percentage of Allowance for Doubtful Debts
		Tax and Guarantee for Damage		
Not exceed one installment	28,978	675,685,848.24	6,760,060.28	1.00
Past due 2-3 installments	2,170	42,716,997.08	854,353.51	2.00
Past due 4-6 installments	818	14,350,944.06	2,870,211.13	20.00
Past due 7-12 installments	364	5,601,200.94	2,801,661.05	50.00
Past due over 12 installments	498	25,594,782.00	25,594,782.00	100.00
Total	32,828	763,949,772.32	38,881,067.97	5.09

As at December 31, 2005, the Company used the policy in making allowance for doubtful debt following the regulating issued by the Institute of Certified Accountants and Auditors of Thailand no. Sor. Nor. 111/2547 on the matter relating to making allowance for doubtful debt in consumer finance business to be more suitable to the present situation: with the increasing amount of debtors and the fluctuation of the economy coupled with highly competitive market. Thus the Company has changed the policy in making allowance for doubtful debt to be more suitable to the said present situation.

As at December 31, 2004, the Company used the policy in making allowance for doubtful debt by following the regulation issued by the Bank of Thailand no. Sor. Nor. Sor. (21) Vor. 32/2546

As at December 31, 2005 and 2004, the hire-purchase and installment sales receivables, which were overdue for the 4th installment (more than 3 installments) and the Company still recognized the revenue, have the amount of net receivables and accrued income of Baht 13.98 million and Baht 6.66 million respectively and Baht 1.66 million and Baht 0.81 million respectively.

The Company's claimant rights on hire-purchase and installment sale contracts were pledged for credit facilities, received from a commercial bank as detailed in notes to financial statements No. 12.

6. Factoring Contract Receivables-Net

Consisted of:

	(Unit : Baht)	
	<u>As at December 31, 2005</u>	<u>As at December 31, 2004</u>
Factoring Contract Receivables	4,865,495.97	4,894,305.23
Accrued Factoring Contract Income	222,934.72	222,934.72
<u>Less</u> Allowance for Doubtful Debts	(5,088,430.69)	(5,117,239.95)
Factoring Contract Receivables-Net	-	-

The whole amount of factoring contract receivables as at December 31, 2005 and 2004, represent debtors that are more than 12 months overdue. The Company set up the whole amount as an allowance for doubtful debt for such debtors.

7. Personal Loan Receivables-Net

Consisted of :

	(Unit : Baht)	
	<u>As at December 31, 2005</u>	<u>As at December 31, 2004</u>
Personal Loan Receivables	11,815.00	273,938.00
Terminated Contracts of Personal Loan Receivables	16,278.00	219,621.00
<u>Add</u> Accrued Personal Loan Income	7,547.12	129,664.88
<u>Less</u> Unearned Income	(11,462.15)	(209,179.49)
Allowance for Doubtful Debts	(24,177.97)	(191,221.88)
Personal Loan Receivables-Net	-	222,822.51

As at December 31, 2005 and 2004, the whole amounts covered the credits granted to the Company's old customers with the interest rate of 1.00 percent per month plus administration fee at 5.00 percent of the credit amount, which must not be less than Baht 500.00 per credit.

As at December 31, 2005, personal loan receivables can be aged and allowance for doubtful accounts as follows:

(Unit : Baht)				
	Number of Contracts	Amount of Receivables and Accrued Income after Deduction of Unearned Income and Value Added Tax	Allowance for Doubtful Debts	Percentage of Allowance for Doubtful Debts
Past due 7-12 installments	1	2.08	2.08	100.00
Past due over 12 installments	4	24,175.89	24,175.89	100.00
Total	5	24,177.97	24,177.97	100.00

As at December 31, 2004, personal loan receivables can be aged and allowance for doubtful debts is as follows:

(Unit : Baht)				
	Number of Contracts	Amount of Receivables and Accrued Income after Deduction of Unearned Income and Value Added Tax	Allowance for Doubtful Debts	Percentage of Allowance for Doubtful Debts
Not exceed one installment	12	15,467.99	154.66	1.00
Past due 2-3 installments	7	19,214.56	384.28	2.00
Past due 4-6 installments	27	132,749.76	26,550.01	20.00
Past due 7-12 installments	17	164,958.30	82,479.15	50.00
Past due over 12 installments	6	81,653.78	81,653.78	100.00
Total	69	414,044.39	191,221.88	46.18

As at December 31, 2004, personal loan receivables, which were overdue for the 4th installment (more than 3 installments) and the Company still recognized the revenue, had the total balance and accrued income at the amount of Baht 0.04 million and Baht 0.02 million respectively. As at December 31, 2005, the said income has not been recognized.

[illegible]

As at December 31, 2005 and 2004, plant and equipment at cost value of Baht 35.08 million and Baht 33.41 million respectively were fully depreciated but still in use.

The Company used the whole of land including its construction to pledge as collateral to secure loans as detailed in notes to financial statements No. 12.

11. Deferred Income Tax and Corporate Income Tax

Consisted of:

		(Unit : Baht)	
		As at December 31,	
		<u>2005</u>	<u>2004</u>
11.1	Deferred Income Tax Asset		
	Allowance for Doubtful Debts	21,783,490.89	17,977,148.42
	Allowance for Diminution in Value of Foreclosed Assets	999,815.43	514,158.22
	Total	<u>22,783,306.32</u>	<u>18,491,306.64</u>
		For the Years	
		ended on December 31,	
		<u>2005</u>	<u>2004</u>
11.2	Main Components of Corporate Income Tax Expense (Revenue)		
	Profit before Corporate Income Tax	113,061,051.26	78,357,013.68
	Entries Adjusted to Arrive at Taxable Profit		
	Expenses - not Tax Deductible	29,495,536.53	6,569,475.16
	Tax Privileged Revenue and Expenses	(36,630.04)	(120,573.19)
	Expenses (Reversal) - Tax Deductible	(1,697,529.21)	(13,130,017.14)
	Revenue (Reversal) - Tax Deductible	-	2,005,333.96
	Taxable profit	<u>140,822,428.54</u>	<u>73,681,232.47</u>
	Payable (Receivable) Corporate Income Tax	35,205,607.13	22,104,369.74
	Deferred Corporate Income Tax from Temporary Differences and Reversals	(7,373,884.13)	3,337,405.02
	Deferred Corporate Income Tax Incurred From Deceased Tax Rate From 30% to 25%	3,081,884.45	-
	Corporate Income Tax Expenses (Revenues)	<u>30,913,607.45</u>	<u>25,441,774.76</u>
	Reconciliations of Corporate Income Tax Expenses (Revenue) with Total Tax Amount		
	Calculated from Accounting Profit are as follows: -		
	Profit before Corporate Income Tax	113,061,051.26	78,357,013.68
	Corporate Income Tax Calculated at the Rate of 25.00% and 30.00%	28,265,262.82	23,507,104.17
	Tax Impact of Expenses Unable to be Classified as Taxable Expenses	(424,382.30)	1,970,842.55
	Tax Impact of Tax Privileged Revenue and Expenses	(9,157.52)	(36,171.96)
	Deferred Corporate Income Tax Incurred From Deceased Tax Rate From 30% to 25%	3,081,884.45	-
	Corporate Income Tax Expense (Revenue)	<u>30,913,607.45</u>	<u>25,441,774.76</u>

12. Credit Facilities and Guarantees

Credit facilities in the form of bank overdraft, bank loan, acceptances and ovals of bills were pledged by the Company's claimant rights on hire-purchase, installment sales contracts and financial lease contracts. The Company also gave land including construction, already existed and to be existed in the future, to mortgage as collateral to secure the said loan. In addition, the Company's directors also gave their personal guarantees.

As at December 31, 2005 and 2004, the bank loan in amount of Baht 500.00 million and Baht 405.00 million respectively were loans in the form of promissory notes payable on demand and carrying the interest rate at MOR per annum.

13. Bill of Exchange

Consisted of:

	(Unit : Baht)
	<u>As at December 31, 2005</u>
Bill of Exchange	100,000,000.00
<u>Less</u> Deferred Discounted Paid	(124,917.26)
Net	<u>99,875,082.74</u>

As at December 31, 2005, the Company has issued 3 non-secure bills of exchange to an open-end fund with the maturity period of 268 days and the interest rate at 3.60% per annum.

14. Share Capital and Premium on Share Capital

In accordance with the minutes of the general shareholders' annual general meeting for year 2004 held on February 23, 2004, it was resolved that the Company increase its registered share capital from the former amount of Baht 100.00 million to registered share capital of Baht 225.00 million by issuance of 12.50 million shares at par value of Baht 10.00 per share in amount of Baht 125.00 million. The Company received increased share subscription numbering 7.50 million shares amounting to Baht 75.00 million which had premium on share capital from increased share subscription numbering 2.00 million shares at more than par value of Baht 4.00 per share in amount of Baht 8.00 million. The Company registered the increased share capital with the Ministry of Commerce on March 9, 2004.

In accordance with the minutes of the extraordinary shareholders' meeting No. 1/2004 held on March 22, 2004, it was resolved for the Company to split its ordinary shares from 1 former ordinary share to 2 new shares and change par value of ordinary shares accordingly from the former 22.50 million ordinary shares, par value of Baht 10.00 per share totaling Baht 225.00 million to 45.00 million ordinary shares, par value of Baht 5.00 per share totaling Baht 225.00 million. Thus the share capital of already issued and fully paid ordinary shares from the former share capital numbering 17.50 million ordinary shares, par value of Baht 10.00 per share totaling Baht 175.00 million would be changed to 35.00 million ordinary shares, par value of Baht 5.00 per share totaling Baht 175.00 million. The Company already registered the changed number of shares and par value with the Ministry of Commerce on April 2, 2004 and the Company would offer 10.00 million shares for subscription to the general public.

On October 6, 2004, the Company received payments from capital increase, which were sold to the general public for 10.00 million shares, totaling of Baht 120.00 million. The premium on the capital increase of 10.00 million shares, which were sold at more than par value of Baht 7.00, was totaled to Baht 70.00 million. The Company registered its increased capital at the Ministry of Commerce on October 7, 2004.

15. Dividends Payment

In accordance with the minutes of the shareholder's annual general meeting for year 2005 held on March 25, 2005, it was resolved that the Company would pay dividends from the operating result of year 2004 to the Company's shareholders at Baht 0.50 per share in amount of Baht 22.50 million and appropriated for additional legal reserve for the year 2004 at Baht 3.91 million, which was not less than 5% of the net annual profit, because the legal reserve held less than 10.00% of the Company's authorized share capital.

In accordance with the minutes of the shareholders' annual general meeting for year 2004 held on February 23, 2004, it was resolved that the Company would pay dividends from the operating result of year 2003 to the Company's shareholders at Baht 6.20 per share in amount of Baht 62.00 million and need not appropriate to legal reserve for the year 2003, because this reserve fund already holds no less than 10.00% of the Company's authorized share capital.

16. Legal Reserve

Under the Public Company Limited Act. B.E. 2535, the Company has to appropriate a part of net annual profit for legal reserve fund of no less than 5.00% of net annual profit less any accumulated loss (if any) until the reserve fund holds no less than 10.00% of the Company's authorized share capital and this appropriation for the said reserve must be made once approved by the resolution of the shareholders' meeting.

17. Employee Provident Fund

The Company established an employee provident fund in accordance to Provident Fund Act B.E. 2530 and it was registered and approved by the Ministry of Finance on March 13, 1992. By this set up, the employees and the Company have to contribute to the fund in accordance to its regulation. The fund is managed by appointed external manager. Contribution made by the Company is treated an expense item in the income statement.

18. Contingent Liability and Obligation

As at December 31, 2005 and 2004, the Company has the contingent liability and obligation as follows:

	(Unit : Baht)	
	<u>As at December 31, 2005</u>	<u>As at December 31, 2004</u>
- Letter of Guarantee	218,000.00	218,000.00

19. Financial Instruments

The Company has 3 important financial risks, which are risk on credit provision, risk on interest rate, and risk on exchange rate. However, the Company management believes that none of those financial instrument risks are materially significant.

- Risk on Credit Provision

The Company upholds risk on credit provision, because the Company has account receivables from hire-purchase and installment sales, financial lease receivables, factoring contract receivables, debtors, personal loans and loans. However, the Company has policy to hedge against such risk by demanding credit guarantors, and in case of doubtful accounts, the Company has set up allowance for doubtful account.

- Risk on Interest Rate

Risk on interest rate is derived from the fluctuation of interest rate in the future, because most of the Company's bank overdrafts, loans from banks and financial institutions, and contracts carry the floating rates. The Company does not hold any financial instruments to prevent such risk as those loans will be due within 1 year.

- Risk on Foreign Exchange Rates

The Company has no risk from foreign exchange rates, because the Company has no foreign currency transaction.

- Fair Value

Financial assets and liabilities, which are shown in the balance sheets, have book values closed to approximate fair values, since these financial assets and liabilities are short-term and bearing interest rate closed to market rate.

20. Presentation of Segmented Financial Information

The Company's business operations concern with hire-purchase, installment sales, personal loans, financial lease, and factoring contracts. All activities are taken as those belong to a sectoral business whose performance is evaluated and is operated in only one geographical location, i.e. Thailand. As such, all of the income, profits and assets reflected in these financial statements are those involved in such business sector and such geographical location only.

Confirmation for accuracy and completeness of audit fee

Year ended December 31, 2005

Audit fee

Item No.	Company	Auditor's name	Audit fee
1	Group Lease Public Co., Ltd	Miss Sukanya Sutheeprasert	<u>530,000.00</u>
	Total Audit Fee		<u>530,000.00</u>

According to above information, it is illustrated



Accuracy and Completely, I hereby confirm that there is no other fee/service which I acknowledge, gave to me, my company, and related person/company.



Inaccurate and Incomplete, due to.....

With this information, I confirm that such information of audit fee and non-audit fee which the Company and its subsidiaries paid to me, my company, and related person/company, are presented accuracy and completely.

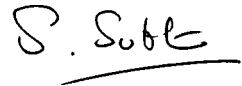

.....

(Miss Sukanya Sutheeprasert)

SAM NAK-NGAN A.M.C. CO., LTD

Auditor of Group Lease Public Co., Ltd.