



บริษัท แปซิฟิคไพพ์ จำกัด (มหาชน)
Pacific Pipe Public Company Limited

รายงานประจำปี 2549

Annual Report 2006

แนรมิตทุกความคิด แปซิฟิคไพพ์ ท่อเหล็กมาตรฐานสากล

Inspire every idea. Pacific Pipe,
steel Pipe with international standard.



นวัตกรรมทุกความคิด

แปซิฟิกไพพ์
ท่อเหล็กมาตรฐานสากล

Inspire every idea.
Pacific Pipe, steel Pipe
with international standard.

Contents / สารบัญ



2	สารจากกรรมการผู้จัดการ	29	โครงสร้างการจัดการ
4	คณะกรรมการบริษัท	40	การกำกับดูแลกิจการ
5	คณะกรรมการและคณะผู้บริหาร	52	คำอธิบายและการวิเคราะห์ฐานะการเงิน และผลการดำเนินงาน
8	ข้อมูลทั่วไป	56	รายการระหว่างกัน
10	ความเป็นมา	64	รายงานคณะกรรมการตรวจสอบ
13	ข้อมูลทางการเงินโดยสรุป	66	รายงานของผูสอบบัญชีรับอนุญาต
14	ลักษณะการประกอบธุรกิจ	68	งบการเงิน
22	ปัจจัยความเสี่ยง	82	หมายเหตุประกอบงบการเงินรวม
24	โครงการในอนาคต		
26	โครงสร้างการถือหุ้นและการจัดการ		

3	Message from the Managing Director	29	Organization Chart
4	Board of Directors	41	Corporate Governance
5	Directors and Management Team	53	Management's Discussion and Analysis of Financial Condition and Results of Operations
9	General Information	57	Connected Transacition
11	The Company's History	65	Audit Committee Report
13	Financial Summary	67	Report of Independent Auditor
15	Business Characteristics	69	Financial Staetement
23	Risk Factors	83	Notes to consolidated Financial Statement
25	Future Project		
27	Shareholding Structure and Management structure		

ปี 2549 เป็นปีที่บริษัท แปซิฟิกไพพ์ จำกัด (มหาชน) ได้มีการเจริญเติบโต และสามารถสร้างโอกาสในการขยายฐานลูกค้าได้เพิ่มขึ้น เกิดจากปัจจัยต่างๆ ในกระบวนการผลิต อาทิ ทรัพยากรบุคคล องค์ความรู้เงินทุน ล้วนเอื้อหนุน ในการสร้างความเจริญเติบโตทางธุรกิจอย่างมั่นคงให้แก่บริษัทฯ

แม้ว่า ในปีนี้เราจะได้รับผลกระทบจากความผันผวนของราคาน้ำมัน อัตราดอกเบี้ยที่ปรับตัวสูงขึ้นและปัญหาทางการเมืองจนทำให้เกิดการปฏิรูปทางการเมือง เมื่อเดือนกันยายนก็ตามแต่ด้วยรากฐานที่มั่นคงพร้อมด้วยการบริหารงานทางด้านการตลาดที่จัดวางอย่างเป็นระบบและมีแบบแผนทำให้เราก้าวผ่านไปอย่างราบรื่น มั่นคง และมีประสิทธิภาพ

นอกจากนี้ บริษัทฯ ยังเล็งเห็นโอกาสในการขยายประเภทผลิตภัณฑ์ให้มีความหลากหลายมากยิ่งขึ้นในอนาคต เพื่อรองรับโครงสร้างอาคารที่มีขนาดใหญ่ และรองรับความต้องการของตลาดได้กว้างขวางขึ้น ซึ่งในขณะนี้ ได้ดำเนินการเริ่มต้นการขยายผลิตภัณฑ์ ณ โรงงานศูนย์มหาชัย ตำบลท่าทราย อำเภอเมือง จังหวัดสมุทรสาคร โดยมีการขยายกำลังการผลิตท่อเหล็กที่มีเส้นผ่านศูนย์กลางมากถึง 16 นิ้ว สามารถรองรับโครงสร้างของเสา และตัวอาคารที่มีระดับความสูง 8 - 10 ชั้นได้ ซึ่งผลิตภัณฑ์ใหม่ดังกล่าวเสร็จสมบูรณ์แล้วในปี

นอกจากนี้ ในปี 2550 บริษัทฯ ยังมีโครงการที่จะเปิดศูนย์กระจายสินค้าที่ตลาดหลุมแก้ว จังหวัดปทุมธานี

ด้วยประสบการณ์กว่า 20 ปี ในการบริหารงานอย่างมีประสิทธิภาพสูงสุดขององค์กรด้วยจิตสำนึกและจรรยาบรรณที่ดีในการดำเนินธุรกิจ ใส่ใจ และให้ความสำคัญในทุกรายละเอียด ทั้งทางด้านกระบวนการผลิตตลอดจนด้านการจัดการสิ่งแวดล้อมและความปลอดภัย ทำให้บริษัทฯ มีความเป็นผู้นำอันดับหนึ่งบนเส้นทางธุรกิจผลิตและจำหน่ายผลิตภัณฑ์ท่อเหล็ก ภายใต้ตราสินค้า “แปซิฟิกไพพ์” ที่ได้รับการยอมรับและความไว้วางใจจากกลุ่มลูกค้าทุกประเภทในโครงการก่อสร้างขนาดใหญ่ทั้งในและต่างประเทศ

จากที่ทีมผู้บริหารซึ่งยังคงเน้นย้ำการบริหารธุรกิจจะต้องเติบโตควบคู่ไปพร้อมกับความมั่นคง และต้องเป็นตามหลักธรรมาภิบาล โดยการดำเนินธุรกิจต้องมีความโปร่งใสและตรวจสอบได้ทุกขั้นตอน ด้วยผลประกอบการที่ดี เพื่ออนาคตอันสดใส

โอกาสนี้คณะกรรมการของบริษัทฯ ขอขอบคุณท่านผู้ถือหุ้น ลูกค้า พนักงาน พันธมิตรทางการค้า สถาบันการเงิน รวมตลอดถึงหน่วยงานทั้งทางภาครัฐและเอกชนที่เกี่ยวข้องที่ได้ให้ความไว้วางใจสนับสนุนกิจการของบริษัทฯ ด้วยดีตลอดมา ทั้งนี้บริษัทฯ จะตระหนักถึงความสำคัญของผู้บริโภคและคำนึงถึงผลประโยชน์ของผู้ถือหุ้นอย่างสูงสุด



นายสมชัย เลษะพจน์พานิช
กรรมการผู้จัดการ



Pacific Pipe Public Company Limited enjoyed another year of solid overall growth with an expanding customer base in 2006. Among the key factors supporting the Company's manufacturing prowess and underpinning consistent business growth are its highly skilled human resources, abundance of cognitive knowledge, and ready access to adequate funding.

Although the company's operation this year was affected by the fluctuating oil prices, rising interest rate and the political situation that led to the political reform in September,

The Company kept a steady course. This was largely thanks to its well-planned and systematic marketing strategies and its strong relations with business partners.

At the same time, the sheer scale of the Company's manufacturing capacity means that we are poised to continue

diversifying our output in response to the ever changing and evolving demands of the market. Most recently, our Mahachai plant at Tambol Ta Sai, Amphur Mueang, Samut Prakan, has taken steps to add a new production line for 16" diameter metal piping capable of bearing the stress from pillars in 8-10 storey constructions. Such new production line has been complete this year. In addition, in 2007 Pacific Pipe is planning to soon launch new distribution centers in strategic locations, notably at Lad Lum Kaew in Pathum Thani.

With over two decades of experience in managing the organization with proven efficiency, the Company remains dedicated to pursuing its business goals with the highest ethical standards and with unflinching attention to every aspect of its activities, from process management, to environmental protection and safety measures. This uncompromising spirit has earned the Company a leading position in the metal piping industry and a special reputation in the marketplace for its widely lauded "Pacific Pipe" brand. Indeed, this premium-quality product has gained widespread recognition from both local and international customers, especially those who engage in the most large-scale and prestigious construction projects.

Our management philosophy demands that our business must grow in a stable and well-founded way while all the time closely adhering to the internationally recognized principles of good governance. To this end, all our business must be conducted with utmost honesty and complete attention to the details of every process our business entails. The idea is that all this unfailingly leads our organization to consistently excellent performance with the prospect of an ever more profitable future to come.

On this occasion, the Company's Board of Directors would like to extend its cordial thanks to every shareholder, customer, staff-member, business partner and concerned financial institution, as well as to all the many other private and state entities that lend us their continuous support. To show how much we appreciate you all, what more can Pacific Pipe Public Company Limited do than assure you of our absolute commitment to continuing to bring all our customers and shareholders maximum benefits going forward in the coming year and for many more years to come.

Mr. Somchai Lekapojpanich
Managing Director



นายประยูร เลขะพจน์พานิช
ประธานกรรมการ
Mr. Prayoon Lekapojpanich
Chairman



นายสุชัย ชัยขจรวัฒน์
รองประธานกรรมการ
Mr. Suchai Chaikajornwat
Vice Chairman



นายสมชัย เลขะพจน์พานิช
กรรมการและกรรมการผู้จัดการ
Mr. Somchai Lekapojpanich
Director and Managing Director



นางสาววิริยา อัมพรมภากุล
กรรมการและผู้อำนวยการการเงิน
Miss Viriya Ampornapakul
Director and Financial Director



นายสมเกียรติ จิตวุฒินโรติ
กรรมการและประธานกรรมการ
ตรวจสอบ
Mr. Somkiat Jitvutthichod
Director and Chairman of Audit
Committee

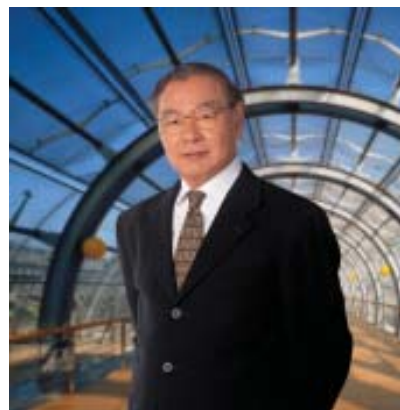

นายจ่านงค์ วุฒิปพงษ์
กรรมการและกรรมการตรวจสอบ
Mr. Chamnong Vutthipong
Director and Audit Committee



นายสุรินทร์ วรรณเพ็ญสกุล
กรรมการและกรรมการตรวจสอบ
Mr. Surin Wanpensakul
Director and Audit Committee

<p>นายประยูร เลชะพนันพานิช^{1/} ประธานกรรมการ</p> <p>อายุ 50 ปี</p> <p>สัดส่วนถือหุ้น(%)^{1/2} 10.34</p> <p>ความสัมพันธ์ทางครอบครัวระหว่างผู้บริหาร พี่ชายนายสมชัย เลชะพนันพานิช</p> <p>คุณวุฒิการศึกษาสูงสุด อนุปริญญา Hanchiang College, ประเทศมาเลเซีย</p> <p>การผ่านหลักสูตรอบรมของสมาคมส่งเสริมสถาบันกรรมการ บริษัทไทย (IOD) : Director Accreditation Program (DAP)</p> <p>ประสบการณ์ทำงาน 5 ปี ย้อนหลัง 2534-ปัจจุบัน ประธานกรรมการ บมจ.แปซิฟิกไพพ์</p> <p>ประวัติการทำผิดทางกฎหมายในระยะ 10 ปีที่ผ่านมา ไม่มี</p>	<p>Mr. Prayoon Lekapojpanich^{1/} Chairman</p> <p>Age 50 years</p> <p>Share holding(%)^{1/2} 10.34</p> <p>Relationship with Management Somchai Lekapojpanich's brother.</p> <p>Highest Education Diploma Hanchiang College, Malaysia</p> <p>Training Director Accreditation Program (DAP)</p> <p>Work Experience Over Past 5 Years 1991-Present Chairman, Pacific Pipe PLC.</p> <p>Illegal Record in the Past 10 Years None</p>
<p>นายสุชัย ชัยขจรวัฒน์^{1/} รองประธานกรรมการ</p> <p>อายุ 51 ปี</p> <p>สัดส่วนถือหุ้น(%)^{1/2} ไม่มี</p> <p>ความสัมพันธ์ทางครอบครัวระหว่างผู้บริหาร ไม่มี</p> <p>คุณวุฒิการศึกษาสูงสุด ประถมศึกษาปีที่ 7 โรงเรียนประถมทวิธาภิเศก</p> <p>การผ่านหลักสูตรอบรมของสมาคมส่งเสริมสถาบันกรรมการ บริษัทไทย (IOD) Director Accreditation Program (DAP)</p> <p>ประสบการณ์ทำงาน 5 ปี ย้อนหลัง 2547-ปัจจุบัน รองประธานกรรมการ บมจ.แปซิฟิกไพพ์</p> <p>2542-ปัจจุบัน กรรมการผู้จัดการ บจ.วิคตอรี อินดัสเตรียล</p> <p>ประวัติการทำผิดทางกฎหมายในระยะ 10 ปีที่ผ่านมา ไม่มี</p>	<p>Mr. Suchai Chaikajornwat^{1/} Vice Chairman</p> <p>Age 51 years</p> <p>Share holding(%)^{1/2} None</p> <p>Relationship with Management None</p> <p>Highest Education Primary Taveethapisek School</p> <p>Training Director Accreditation Program (DAP)</p> <p>Work Experience Over Past 5 Years 2004-Present Vice Chairman Pacific Pipe PLC. 1999-Present Managing Director Victory Industrial Co., Ltd.</p> <p>Illegal Record in the Past 10 Years None</p>
<p>นายสมชัย เลชะพนันพานิช^{1/} กรรมการและกรรมการผู้จัดการ</p> <p>อายุ 47 ปี</p> <p>สัดส่วนถือหุ้น(%)^{1/2} 10.91</p> <p>ความสัมพันธ์ทางครอบครัวระหว่างผู้บริหาร น้องชายนายประยูร เลชะพนันพานิช</p> <p>คุณวุฒิการศึกษาสูงสุด ปริญญาโท สาขาบริหารธุรกิจ จุฬาลงกรณ์มหาวิทยาลัย</p> <p>การผ่านหลักสูตรอบรมของสมาคมส่งเสริมสถาบันกรรมการ บริษัทไทย (IOD) Director Accreditation Program (DAP)</p> <p>ประสบการณ์ทำงาน 5 ปี ย้อนหลัง 2549-ปัจจุบัน เลขานุการ สมาคมผู้ผลิตท่อเหล็กแห่งประเทศไทย</p> <p>2542-ปัจจุบัน กรรมการและผู้บริหาร บจ.ทาโมเส เทรตติง</p> <p>2534-ปัจจุบัน กรรมการและกรรมการผู้จัดการ บมจ.แปซิฟิกไพพ์</p> <p>ประวัติการทำผิดทางกฎหมายในระยะ 10 ปีที่ผ่านมา ไม่มี</p>	<p>Mr. Somchai Lekapojpanich^{1/} Director and managing Director</p> <p>Age 47 years</p> <p>Shares holding(%)^{1/2} 10.91</p> <p>Relationship with Management Prayoon Lekapojpanich's brother.</p> <p>Highest Education Master's Degree Business Administration, Chulalongkorn University</p> <p>Training Director Accreditation Program (DAP)</p> <p>Work Experience Over Past 5 Years 2006-Present Secretary Metal Tube And Pipe Association of Thailand 1991-Present Director and Executive Tamose Trading Co., Ltd. 1991-Present Director and Managing Director Pacific Pipe PLC.</p> <p>Illegal Record in the Past 10 Years None</p>
<p>นางสาววิริยา อัมพรมภากุล^{1/} กรรมการและผอ.การเงิน</p> <p>อายุ 45 ปี</p> <p>สัดส่วนถือหุ้น(%)^{1/2} 0.44%</p> <p>ความสัมพันธ์ทางครอบครัวระหว่างผู้บริหาร ไม่มี</p> <p>คุณวุฒิการศึกษาสูงสุด ปริญญาตรี สาขาบริหารธุรกิจ มหาวิทยาลัยรามคำแหง</p> <p>การผ่านหลักสูตรอบรมของสมาคมส่งเสริมสถาบันกรรมการ บริษัทไทย (IOD) Director Accreditation Program (DAP) Director Certification Program (DCP)</p> <p>ประสบการณ์ทำงาน 5 ปี ย้อนหลัง 2547-ปัจจุบัน กรรมการ บมจ.แปซิฟิกไพพ์</p> <p>2536-ปัจจุบัน ผู้อำนวยการฝ่ายการเงิน บมจ.แปซิฟิกไพพ์</p> <p>ประวัติการทำผิดทางกฎหมายในระยะ 10 ปีที่ผ่านมา ไม่มี</p>	<p>Miss Viriya Ampornapakul^{1/} Director and Financial Director</p> <p>Age 45 years</p> <p>Share holding(%)^{1/2} 0.44</p> <p>Relationship with Management None</p> <p>Highest Education Bachelor's Degree Business Administration Ramkhamhaeng University</p> <p>Training Director Accreditation Program (DAP) Director Certification Program (DCP)</p> <p>Work Experience Over Past 5 Years 2004-Present Director Pacific Pipe PLC. 1993-2004 Financial Director Pacific Pipe PLC.</p> <p>Illegal Record in the Past 10 Years None</p>

^{1/} เป็นกรรมการผู้มีอำนาจลงนามโดยการลงนามนั้น กรรมการสองคนต้องลงลายมือชื่อร่วมกัน และประทับตราสำคัญบริษัท

^{1/2} รวมคู่สมรสและบุตรที่ยังไม่บรรลุนิติภาวะ

^{1/} Authorized directors which is required to have the two co-signatures and affix with the company's seal.

^{1/2} Includes holding by spouse and minor children.

นายสมเกียรติ จิตวุฒิชัย กรรมการและประธานกรรมการตรวจสอบ

อายุ 49 ปี
สัดส่วนถือหุ้น(%)^{1/2} 0.11
ความสัมพันธ์ทางครอบครัวระหว่างผู้บริหาร
ไม่มี
คุณวุฒิการศึกษาสูงสุด
ปริญญาตรี สาขาบัญชี มหาวิทยาลัยรามคำแหง
ปริญญาตรี สาขานิติศาสตร์ มหาวิทยาลัยธรรมศาสตร์
การผ่านหลักสูตรอบรมของสมาคมส่งเสริมสถาบันกรรมการ
บริษัทไทย (IOD)
Director Accreditation Program (DAP)
Audit Committee Director (ACD)
Director Certification Program (DCP)
ประสบการณ์ทำงาน 5 ปี ย้อนหลัง
2547-ปัจจุบัน กรรมการและประธานคณะกรรมการตรวจสอบ
บมจ.แปซิฟิกไพพ์
2547-ปัจจุบัน Vice President Compliance & Audit
Department บมจ.ธนาคารไทยพาณิชย์
2545-2546 Committee บมจ.เงินทุน กรุงไทยธนกิจ
ประวัติการทำผิดทางกฎหมายในระยะ 10 ปีที่ผ่านมา
ไม่มี

Mr. Somkiat Jitvutthichod Director and Chairman of Audit Committee

Age 49 years
Shareholding(%)^{1/2} 0.11
Relationship with Management
None
Highest Education
Bachelor's Degree Business Administration (Accounting)
Ramkhamhaeng University
Bachelor's Degree Faculty of Law, Thammasat University
Training
Director Accreditation Program (DAP)
Audit Committee Director (ACD)
Director Certification Program (DCP)
Work Experience Over Past 5 Years
2004-Present Director and Chairman of Audit
Committee Pacific Pipe PLC.
2004-Present Vice President Compliance & Audit
Department Bank Thai PLC.
2002-2003 Committee Krung Thai Thanakit Finance
and Securities PLC.
Illegal Record in the Past 10 Years
None

นายจำนงค์ วุฒิพงศ์ กรรมการและกรรมการตรวจสอบ

อายุ 68 ปี
สัดส่วนถือหุ้น(%)^{1/2} 0.14
ความสัมพันธ์ทางครอบครัวระหว่างผู้บริหาร
ไม่มี
คุณวุฒิการศึกษาสูงสุด
ปริญญาตรี สาขาครุศาสตร์อุตสาหกรรม สถาบันเทคโนโลยี
พระจอมเกล้าพระนครเหนือ
การผ่านหลักสูตรอบรมของสมาคมส่งเสริมสถาบันกรรมการ
บริษัทไทย (IOD)
Director Accreditation Program (DAP)
Finance For Non-Finance Program
ประสบการณ์ทำงาน 5 ปี ย้อนหลัง
2547-ปัจจุบัน กรรมการและกรรมการตรวจสอบ บมจ.แปซิฟิกไพพ์
2541-2543 ที่ปรึกษา สถาบันเทคโนโลยีพระจอมเกล้าพระนครเหนือ
ประวัติการทำผิดทางกฎหมายในระยะ 10 ปีที่ผ่านมา
ไม่มี

Mr. Chamnong Vutthipong Director and Audit Committee

Age 68 years
Shareholding(%)^{1/1} 0.14
Relationship with Management
None
Highest Education
Bachelor's Degree of Science in Technical Education Program,
King Mongkut's Institute of Technology North Bangkok
Training
Director Accreditation Program (DAP)
Finance For Non-Finance Program
Work Experience Over Past 5 Years
2004 - Present Director and Audit Committee Pacific Pipe PLC
1998 - 2000 Advisor Rajamangala Institute of
Technology, Ministry of Education
Illegal Record in the Past 10 Years
None

นายสุรินทร์ วรรณเพ็ญสกุล กรรมการและกรรมการตรวจสอบ

อายุ 42 ปี
สัดส่วนถือหุ้น(%)^{1/2} 0.25
ความสัมพันธ์ทางครอบครัวระหว่างผู้บริหาร
ไม่มี
คุณวุฒิการศึกษาสูงสุด
ปริญญาโท สาขาบริหารธุรกิจ จุฬาลงกรณ์มหาวิทยาลัย
การผ่านหลักสูตรอบรมของสมาคมส่งเสริมสถาบันกรรมการ
บริษัทไทย (IOD)
Director Accreditation Program (DAP)
ประสบการณ์ทำงาน 5 ปี ย้อนหลัง
2547-ปัจจุบัน กรรมการและกรรมการตรวจสอบ บมจ.แปซิฟิกไพพ์
2542-ปัจจุบัน กรรมการ บมจ.ไทยฮีทเอ็กซ์เชนจ์
ประวัติการทำผิดทางกฎหมายในระยะ 10 ปีที่ผ่านมา
ไม่มี

Mr. Surin Wanpensakul Director and Audit Committee

Age 42 years
Share holding(%)^{1/1} 0.25
Relationship with Management
None
Highest Education
Master's Degree Business Administration,
Chulalongkorn University
Training
Director Accreditation Program (DAP)
Work Experience Over Past 5 Years
2004-Present Director and Audit Committee Pacific Pipe PLC.
1999-Present Director Thai Heat Exchange PLC.
Illegal Record in the Past 10 Years
None

นายันทวัฒน์ สิริไชยวิทย์ ผู้อำนวยการโรงงาน

อายุ 48 ปี
สัดส่วนถือหุ้น(%)^{1/2} 0.50
ความสัมพันธ์ทางครอบครัวระหว่างผู้บริหาร
ไม่มี
คุณวุฒิการศึกษาสูงสุด
ปริญญาโท สาขาบริหารธุรกิจ มหาวิทยาลัยสยาม
การผ่านหลักสูตรอบรมของสมาคมส่งเสริมสถาบันกรรมการ
บริษัทไทย (IOD)
ไม่มี
ประสบการณ์ทำงาน 5 ปี ย้อนหลัง
2534-ปัจจุบัน ผู้อำนวยการโรงงาน บมจ.แปซิฟิกไพพ์
ประวัติการทำผิดทางกฎหมายในระยะ 10 ปีที่ผ่านมา
ไม่มี

Mr. Nantawat Sathirachaiyawit Plant Director

Age 48 years
Shareholding(%)^{1/2} 0.50
Relationship with Management
None
Highest Education
Master's Degree, Business Administration,
Siam University
Training
None
Work Experience Over Past 5 Years
1991-Present Plant Director Pacific Pipe PLC.
Illegal Record in the Past 10 Years
None

^{1/1} เป็นกรรมการผู้มีอำนาจลงนามโดยการลงนามนั้น กรรมการสองคนต้องลงลายมือชื่อร่วมกัน และประทับตราสำคัญบริษัทฯ

^{1/2} รวมคู่สมรสและบุตรที่ยังไม่บรรลุนิติภาวะ

Authorized directors which is required to have the two co-signatures and affix with the company's seal.

^{1/2} Includes holding by spouse and minor children.

นายสุนทร คำพิพนธ์ ผู้จัดการโรงงาน (พระประแดง)

อายุ 38 ปี
 สัดส่วนถือหุ้น(%)^{1/2} 0.15
 ความสัมพันธ์ทางครอบครัวระหว่างผู้บริหาร
 ไม่มี
 คุณวุฒิการศึกษาสูงสุด
 ปริญญาโท สาขาบริหารธุรกิจ มหาวิทยาลัยธรรมศาสตร์
 การผ่านหลักสูตรอบรมของสมาคมส่งเสริมสถาบันกรรมการ
 บริษัทไทย (IOD)
 ไม่มี
 ประสบการณ์ทำงาน 5 ปี ย้อนหลัง
 2536-ปัจจุบัน ผู้จัดการโรงงาน (พระประแดง) บมจ.แปซิฟิกไพพ์
 ประวัติการทำผิดทางกฎหมายในระยะ 10 ปีที่ผ่านมา
 ไม่มี

Mr. Suntorn Comphiphoj Plant Manager (Phra Pradang Plant)

Age 38 years
 Shareholding(%)^{1/2} 0.15
 Relationship with Management
 None
 Highest Education
 Master's Degree, Business Administration,
 Thammasat University
 Training
 None
 Work Experience Over Past 5 Years
 1993-Present Plant Manager Pacific Pipe PLC.
 Illegal Record in the Past 10 Years
 None

นายมานิตย์ ทะปะละ ผู้จัดการโรงงาน (ศูนย์มหาชัย)

อายุ 37 ปี
 สัดส่วนถือหุ้น(%)^{1/2} 0.23
 ความสัมพันธ์ทางครอบครัวระหว่างผู้บริหาร
 ไม่มี
 คุณวุฒิการศึกษาสูงสุด
 ปริญญาตรี สาขาวิศวกรรม สถาบันเทคโนโลยีราชมงคล
 การผ่านหลักสูตรอบรมของสมาคมส่งเสริมสถาบันกรรมการ
 บริษัทไทย (IOD)
 ไม่มี
 ประสบการณ์ทำงาน 5 ปี ย้อนหลัง
 2537-ปัจจุบัน ผู้จัดการโรงงาน (ศูนย์มหาชัย) บมจ.แปซิฟิกไพพ์
 ประวัติการทำผิดทางกฎหมายในระยะ 10 ปีที่ผ่านมา
 ไม่มี

Mr. Manote Tapala Plant Manager (Mahachai Plant)

Age 37 years
 Shareholding(%)^{1/2} 0.23
 Relationship with Management
 None
 Highest Education
 Bachelor's Degree industrial Engineer,
 Rajamangala University of Technology
 Training
 None
 Work Experience Over Past 5 Years
 1994-Present Plant Manager Pacific Pipe PLC.
 Illegal Record in the Past 10 Years
 None

นางมารัก ทองทับ ผู้จัดการคลังสินค้า (ศูนย์บางนา)

อายุ 44 ปี
 สัดส่วนถือหุ้น(%)^{1/2} 0.05
 ความสัมพันธ์ทางครอบครัวระหว่างผู้บริหาร
 ไม่มี
 คุณวุฒิการศึกษาสูงสุด
 อนุปริญญา
 การผ่านหลักสูตรอบรมของสมาคมส่งเสริมสถาบันกรรมการ
 บริษัทไทย (IOD)
 ไม่มี
 ประสบการณ์ทำงาน 5 ปี ย้อนหลัง
 2536-ปัจจุบัน ผู้จัดการคลังสินค้า (ศูนย์บางนา) บมจ.แปซิฟิกไพพ์
 ประวัติการทำผิดทางกฎหมายในระยะ 10 ปีที่ผ่านมา
 ไม่มี

Mrs. Maruk Tongtub Warehouse Manager (Bangna-Trad)

Age 44 years
 Share holding(%)^{1/2} 0.05
 Relationship with Management
 None
 Highest Education
 Diploma
 Training
 None
 Work Experience Over Past 5 Years
 1993-Present Warehouse Manager Pacific Pipe PLC.
 Illegal Record in the Past 10 Years
 None

นางสาวพิชญา ธนสิทธิพันธ์ ผู้จัดการบัญชีและการเงิน

อายุ 38 ปี
 สัดส่วนถือหุ้น(%)^{1/2} 0.03
 ความสัมพันธ์ทางครอบครัวระหว่างผู้บริหาร
 ไม่มี
 คุณวุฒิการศึกษาสูงสุด
 ปริญญาตรี สาขาบัญชี มหาวิทยาลัยรามคำแหง
 การผ่านหลักสูตรอบรมของสมาคมส่งเสริมสถาบันกรรมการ
 บริษัทไทย (IOD)
 ไม่มี
 ประสบการณ์ทำงาน 5 ปี ย้อนหลัง
 2544-ปัจจุบัน ผู้จัดการบัญชีและการเงิน บมจ.แปซิฟิกไพพ์
 ประวัติการทำผิดทางกฎหมายในระยะ 10 ปีที่ผ่านมา
 ไม่มี

Miss Pichaya Thanasithippan Finance and Account Manager

Age 38 years
 Shareholding(%)^{1/2} 0.03
 Relationship with Management
 None
 Highest Education
 Bachelor's Degree Business Administration
 (Accounting) Ramkhamhaeng University
 Training
 None
 Work Experience Over Past 5 Years
 2001-Present Finance and Account Manager Pacific Pipe PLC.
 Illegal Record in the Past 10 Years
 None

^{1/1} เป็นกรรมการผู้มีอำนาจลงนามโดยการลงนามนั้น กรรมการสองคนต้องลงลายมือชื่อร่วมกัน และประทับตราสำคัญบริษัท

^{1/2} รวมคู่สมรสและบุตรที่ยังไม่บรรลุนิติภาวะ

^{1/3} Authorized directors which is required to have the two co-signatures and affix with the company's seal.

^{1/4} Includes holding by spouse and minor children.

ชื่อบริษัท	:	บริษัท แปซิฟิกไพพ์ จำกัด (มหาชน)
ชื่อย่อ	:	PAP
ประเภทธุรกิจ	:	ประกอบธุรกิจผลิตและจำหน่ายท่อเหล็ก
ที่ตั้งโรงงานศูนย์พระประแดง	:	เลขที่ 298,298/2 ถนนสุขสวัสดิ์ อำเภอพระสมุทรเจดีย์ จังหวัดสมุทรปราการ
ที่ตั้งโรงงานศูนย์มหาชัย 1	:	เลขที่ 1/112 นิคมอุตสาหกรรม หมู่ที่ 2 ถนนพระราม 2 ตำบลท่าทราย อำเภอเมือง จังหวัดสมุทรสาคร
ที่ตั้งโรงงานศูนย์มหาชัย 2	:	1/97 นิคมอุตสาหกรรม หมู่ที่ 2 ถนนพระราม 2 ตำบลท่าทราย อำเภอเมือง จังหวัด สมุทรสาคร
ที่ตั้งศูนย์กระจายสินค้า	:	158 หมู่ที่ 6 ตำบลบางบ่อ อำเภอบางบ่อ จังหวัดสมุทรปราการ
เลขทะเบียนบริษัท	:	บมจ.0107547000206
โทรศัพท์ (สำนักงาน)	:	0-2679-9000
โทรสาร (สำนักงาน)	:	0-2679-9075
เว็บไซต์	:	www.pacificpipe.co.th
ทุนจดทะเบียน	:	660,000,000 บาท
ทุนจดทะเบียนเรียกชำระแล้ว	:	660,000,000 บาท
ชนิดหุ้น	:	หุ้นสามัญ
จำนวนหุ้นสามัญที่เรียกชำระแล้ว	:	132,000,000 หุ้น
มูลค่าที่ตราไว้	:	หุ้นละ 5 บาท

นิติบุคคลที่บริษัทถือหุ้นตั้งแต่ 10% ขึ้นไป

ชื่อบริษัท	:	บริษัท ทาโมะเส เทรตติ้ง จำกัด (บริษัทย่อย)
ที่ตั้งสำนักงาน	:	1168/74 ชั้น 26 อาคารลุมพินีทาวเวอร์ แขวงทุ่งมหาเมฆ เขตสาทร กทม. 10120
ประเภทธุรกิจ	:	ประกอบธุรกิจจำหน่ายท่อเหล็ก
ทุนจดทะเบียนเรียกชำระแล้ว	:	1,000,000 บาท
ชนิดหุ้น	:	หุ้นสามัญ
จำนวนหุ้นสามัญที่เรียกชำระแล้ว	:	10,000 หุ้น
มูลค่าที่ตราไว้	:	หุ้นละ 100 บาท

ชื่อบริษัท	:	บริษัท มีทรัพย์ขนส่ง จำกัด (บริษัทย่อย)
ที่ตั้งสำนักงาน	:	298/2 หมู่ 1 ถนนสุขสวัสดิ์ อำเภอพระสมุทรเจดีย์ จังหวัดสมุทรปราการ
ประเภทธุรกิจ	:	ประกอบธุรกิจขนส่ง
ทุนจดทะเบียนเรียกชำระแล้ว	:	2,000,000 บาท
ชนิดหุ้น	:	หุ้นสามัญ
จำนวนหุ้นสามัญที่เรียกชำระแล้ว	:	20,000 หุ้น
มูลค่าที่ตราไว้	:	หุ้นละ 100 บาท

ข้อมูลอ้างอิง

นายทะเบียนหลักทรัพย์

- บริษัท ศูนย์รับฝากหลักทรัพย์ (ประเทศไทย) จำกัด
62 อาคารตลาดหลักทรัพย์แห่งประเทศไทย ชั้น 4,6-7 ถนนรัชดาภิเษก
แขวงคลองเตย เขตคลองเตย กรุงเทพมหานคร 10110

ผู้ตรวจสอบบัญชี

- บริษัท สำนักงาน เอ็นส์ แอนด์ ยัง จำกัด
ชั้น 33 อาคารเลคซ์ดา 193/136-137 ถนนรัชดาภิเษก (แย่งศูนย์ประชุมแห่งชาติสิริกิติ์) คลองเตย
กรุงเทพมหานคร 10501

Company name	:	Pacific Pipe Public Company Limited
Ticker	:	PAP
Type of operation	:	Manufacturing and Selling steel pipes
Phra pradang plant location	:	298,298/2 Suksawat Rd., Amphur Prasamut Chede, Samutprakarn
Mahachai plant location 1	:	1/112 Samutsakorn Industrial Park, Moo 2, Rama II Road, Amphur Muang, Samutsakorn
Mahachai plant location 2	:	1/97 Samutsakorn Industrial Park, Moo 2, Rama II Road, Amphur Muang, Samutsakorn
Distribution Centre location	:	158 Moo 6 Bangbor, Amphur Bangbor, Samutprakarn
Registered number	:	BorMorJor 0107547000206
Telephone (Office)	:	0-2679-9000
Facsimile (Office)	:	0-2679-9075
Website	:	www.pacificpipe.co.th
Registered Capital	:	Baht 660,000,000
Paid up Capital	:	Baht 660,000,000
Type of securities	:	Common share
No. of paid up common shares	:	132,000,000 shares
Par value	:	Baht 5 per share

Investment in other companies with more than 10% shareholding

Company name	:	Tamose Trading Company Limited (subsidiary)
Office location	:	1168/74 Fl.26 Lumpini Tower, Rama IV Rd., Bangkok 10120
Type of operation	:	Selling steel pipes
Registered Capital	:	Baht 1,000,000
Paid up Capital	:	Baht 1,000,000
Type of securities	:	Common share
No. of paid up common shares	:	10,000 shares
Par value	:	Baht 100 per share

Company name	:	Meesup Transport Company Limited (subsidiary)
Office location	:	298/2 Suksawat Rd., Amphur Prasamut Chede, Samutprakarn
Type of operation	:	Transportation
Registered Capital	:	Baht 2,000,000
Paid up Capital	:	Baht 2,000,000
Type of securities	:	Common share
No. of paid up common shares	:	20,000 shares
Par value	:	Baht 100 per share

Reference

Registrar

- Thailand Securities Depository Company Limited
62 The Stock Exchange of Thailand Building, 4th, 6th, 7th Floor, Ratchada Road, Klongtoey, Bangkok 10110

Auditor

- Ernst & Young Office Limited
33rd Floor, Lake Ratchada Building, 193/136-137 Ratchada Pisek Road, Klongteoy, Bangkok 10501

บริษัท แปซิฟิกไพพ์ จำกัด (มหาชน) เริ่มก่อตั้งขึ้นตั้งแต่ปี พ.ศ. 2515 ภายใต้ชื่อ โรงงานตั้งหมงเล็ง ซึ่งประกอบธุรกิจด้านการผลิตรถเด็กเล่น ด้วยการบริหารงานโดยครอบครัวเลชะพนันซ์ ต่อมาในปี พ.ศ. 2524-2534 ได้ขยายธุรกิจเพิ่มขึ้น ด้วยการผลิตท่อเพอร์นิเจอร์และท่อประเภทต่างๆ ต่อมาเมื่อกิจการได้เจริญรุดหน้าและเติบโตอย่างมั่นคง จึงได้จัดตั้งเป็น บริษัท แปซิฟิกไพพ์ จำกัด (“บริษัท”) เมื่อวันที่ 19 กันยายน พ.ศ. 2534 โดยมีวัตถุประสงค์เพื่อประกอบธุรกิจผลิตและจัดจำหน่ายท่อเหล็ก โดยมีทุนจดทะเบียนเริ่มต้น 200 ล้านบาท และมีกำลังการผลิตท่อเหล็กดำเริ่มต้นที่ 66,000 ตัน ต่อปี

เพื่อเป็นการจัดโครงสร้างทางธุรกิจ สมาชิกในครอบครัวเลชะพนันซ์ 7 ราย ได้ร่วมกันจัดตั้ง บริษัท ตั้งหมงเล็ง โฮลดิ้ง จำกัด ในเดือนธันวาคม 2546 ซึ่งประกอบธุรกิจโฮลดิ้งเพื่อเข้าถือหุ้นบางส่วนในบริษัทฯ แทนการถือหุ้นโดยตรง หลังจากนั้นบริษัทฯ ได้ขยายกิจการอย่างต่อเนื่องและมีการจัดโครงสร้างธุรกิจของกลุ่ม โดยในช่วงปลายปี พ.ศ. 2546 ถึงต้นปี 2547 บริษัทฯ ได้ซื้อหุ้นของบริษัท ทาโมเส เทรดิง จำกัด (“ทาโมเส”) จากครอบครัวเลชะพนันซ์ ทำให้บริษัทฯ มีสัดส่วนการถือหุ้นคิดเป็นร้อยละ 99.94 ของทุนชำระแล้ว ทั้งหมดของ บจ.ทาโมเส โดยบจ.ทาโมเส จะทำหน้าที่ดูแลด้านการขายและการตลาดทั้งในประเทศและต่างประเทศให้กับบริษัทฯ

เมื่อวันที่ 17 มีนาคม พ.ศ. 2547 บริษัท แปซิฟิกไพพ์ จำกัด ได้จดทะเบียนแปรสภาพเป็นบริษัท แปซิฟิกไพพ์ จำกัด (มหาชน) โดยการเพิ่มทุนจดทะเบียนจาก 500 ล้านบาท เป็น 660 ล้านบาท โดยการออกหุ้นสามัญ 16 ล้านหุ้น หุ้นละ 10 บาท ซึ่งแบ่งเป็นการเสนอขายแก่ประชาชนทั่วไป ในวันที่ 26-29 ตุลาคม 2547 จำนวน 15.3 ล้านหุ้น ในราคาหุ้นละ 45 บาท และได้ออกใบสำคัญแสดงสิทธิที่จะซื้อหุ้นสามัญของบริษัทฯ ให้แก่กรรมการบริษัทฯ จำนวน 700,000 หน่วย พร้อมกับการเสนอขายหุ้นต่อประชาชนครั้งแรกโดยใบสำคัญแสดงสิทธิสามารถแปลงสภาพได้ 2 ครั้งๆ ละกึ่งหนึ่ง หลังจากครบกำหนดอายุ 1 ปี และ 2 ปี นับจากวันที่ออกและเสนอขาย จากนั้นได้ดำเนินการเพิ่มทุนจดทะเบียนชำระแล้วในวันที่ 2 พฤศจิกายน 2547 บริษัทฯ จึงมีทุนจดทะเบียนชำระแล้ว 653,000,000 บาท แบ่งออกเป็น 65,300,000 หุ้น มูลค่าที่ตราไว้ หุ้นละ 10 บาท

ในวันที่ 28 ตุลาคม 2548 มีการแปลงสภาพตามใบสำคัญแสดงสิทธิครั้งที่ 1 จำนวน 350,000 หน่วย (ใบสำคัญแสดงสิทธิ 1 หน่วยสามารถซื้อหุ้นสามัญ 1 หุ้น) ซึ่งราคาในการใช้สิทธิในการซื้อหุ้นสามัญ หุ้นละ 10.00 บาท

ในวันที่ 7 เมษายน 2549 ที่ประชุมสามัญผู้ถือหุ้น ประจำปี 2549 มีมติอนุมัติการเปลี่ยนแปลงมูลค่าหุ้นที่ตราไว้ (Par Value) ของหุ้นสามัญของบริษัทฯ จากหุ้นละ 10 บาท เป็นหุ้นละ 5 บาท และบริษัทฯ ได้ดำเนินการจดทะเบียนเปลี่ยนแปลงมูลค่าหุ้นที่ตราไว้และแก้ไขเพิ่มเติมหนังสือบริคณห์สนธิของบริษัทฯ ต่อนายทะเบียนบริษัทมหาชนจำกัด กรมพัฒนาธุรกิจการค้า กระทรวงพาณิชย์ เมื่อวันที่ 25 เมษายน 2549 ซึ่งมีผลทำให้หุ้นสามัญของบริษัทฯ เพิ่มขึ้นจาก 66,000,000 หุ้น เป็น 132,000,000 หุ้น

ในวันที่ 27 ตุลาคม 2549 มีการแปลงสภาพตามใบสำคัญแสดงสิทธิ เป็นหุ้นสามัญ (ครั้งสุดท้าย) จำนวน 700,000 หุ้น ซึ่งราคาในการใช้สิทธิในการซื้อหุ้นสามัญ หุ้นละ 5.00 บาท และดำเนินการเพิ่มทุนจดทะเบียนชำระแล้วในวันที่ 2 พฤศจิกายน 2549 ทำให้ปัจจุบันบริษัทฯ มีทุนจดทะเบียนชำระแล้ว 660,000,000 บาท แบ่งออกเป็น 132,000,000 หุ้น มูลค่าที่ตราไว้หุ้นละ 5.00 บาท

ปลายปี 2549 การก่อสร้างโรงงานผลิตท่อเหล็กขนาดใหญ่ที่นิคมอุตสาหกรรมสมุทรสาครได้ดำเนินการเสร็จเรียบร้อยแล้ว จึงทำให้ปัจจุบัน บริษัทฯ มีโรงงาน 3 แห่งและคลังสินค้า 1 แห่ง คือ

- โรงงานศูนย์พระประแดง ซึ่งมีกำลังการผลิตท่อเหล็กดำประมาณ 200,000 ตัน ต่อปี
- โรงงานผลิตท่อซูป ศูนย์มหาชัย (i) ซึ่งมีกำลังการผลิตท่อซูปสังกะสีประมาณ 50,000 ตัน ต่อปี
- โรงงานผลิตท่อขนาดใหญ่ ศูนย์มหาชัย (ii) ซึ่งมีกำลังการผลิตท่อขนาดใหญ่ประมาณ 100,000 ตัน ต่อปี
- คลังสินค้าที่บริเวณถนนบางนาตราด ซึ่งมีความสามารถในการสำรองผลิตภัณฑ์ท่อเหล็กไว้สำหรับจำหน่ายประมาณ 4,000 ตัน

The Company was established in 1972 firstly under the name of “Tang Mong Seng Company Limited”, which manufactured toy cars for small children and was run by the Lekapojpanich family. Then, from 1981–1991 the business had expanded to produce furniture pipes and various kinds of steel pipes. Once, the business has proved successfully, the family has then established Pacific Pipe Company Limited (the “Company”) on September 19, 1991 as a manufacturer and distributor of steel pipes. At that time, the Company had an initial registered capital of Baht 200 million with the production capacity of black steel pipe of 66,000 tons per annum.

As part of its business restructuring plan, some family members have jointly set up Tang Mong Seng Holding Co., Ltd. (“Tang Mong Seng”) in December 2003 in order to let Tang Mong Seng holds stakes in the Company directly instead of individual holding. By the end of the year 2003, the Company has purchased shares of Tamose Co., Ltd. (“Tamose”) and it's held 99.94% stake in early 2004. Since then, Tamose become the Company's subsidiary, who takes care all of the marketing in both domestic and international markets.

On March 17, 2004, the Company has converted to public company and changed its name to “Pacific Pipe Public Company Limited” with the registered capital of 500 million Baht to 660 million Baht by mean of share offering of 16 million shares with the par value of Baht 10 per share. On October 26–29, 2004, the Company had conducted the Initial Public Offering (IPO) of 15.3 million shares with the offering price of Baht 45 per share and an issuance of warrant 700,000 units to directors at the same time of IPO. The warrant could be exercised 2 times, half amount each, after the period of 1 year and 2 years since the warrant issuance date. Then the Company had the paid up of Baht 653 million, being 65.3 million shares with the par value of Baht 10 per share.

On October 28, 2005, the first warrant of 350,000 units is exercised (1 warrant can be converted to 1 ordinary share).The exercise price of Baht 10 per share.

On April 7, 2006, the resolution of the Annual General Meeting of the year 2006 approved the change of par value of ordinary shares from Baht 10 per share to Baht 5 per share and the Company registered the change of par value of ordinary shares, and the change of the Memorandum of Association of the Company with the Registrar of Public Company Limited, The Ministry of Commerce on April 25, 2006,coinciding with an increase of the Company's ordinary shares from 66,000,000 shares to 132,000,000 shares

On October 27, 2006 the warrant is exercised to be common share of 700,000 shares (the last times) in the price of Baht 5 per share. Registered increase in paid up capital on November 2, 2006. At the present, the company has the paid up capital of Baht 660 million, being 132 million shares with par value of Baht 5 per share.

In the end of 2006, the plant of large steel pipe has finished and currently, the Company operates 3 plants and 1 distribution center which are

- SamutPrakarn Plant with installed capacity of black steel pipes of 200,000 tons per annum,
- Galvanizing plant at Samutsakorn with installed capacity of 50,000 tons per annum,
- Large steel pipes plant at Samutsakorn with installed capacity of 100,000 tons per annum .
- The Distribution Centre at Bangna-Trad road has storage capacity of 4,000 tons.



เนรมิตทุกความคิด

แปซิฟิกไพพ์

ท่อเหล็กมาตรฐานสากล

Inspire every idea.
Pacific Pipe, steel Pipe
with international standard.

หน่วย : ล้านบาท / Unit : Million Baht

	งบการเงินเฉพาะของบริษัท The Company Only			งบการเงินรวม Consolidated		
	2547 /2004	2548 /2005	2549 /2006	2547 /2004	2548 /2005	2549 /2006
ฐานะทางการเงิน / Financial Position						
สินทรัพย์รวม Total assets	1,745.10	1,847.96	2,245.84	1,755.66	1,855.13	2,273.48
สินค้าคงคลัง Inventory	765.09	1,009.15	949.31	765.09	1,009.15	949.31
หนี้สินรวม Total liabilities	165.73	425.73	649.09	176.29	432.90	721.73
ส่วนของผู้ถือหุ้น Total shareholders' equity	1,579.37	1,422.24	1,551.76	1,579.37	1,422.24	1,551.76
ผลประกอบการ / Result of operation						
รายได้รวมสุทธิ Total revenue (net)	2,648.00	3,082.57	3,206.12	2,660.38	3,098.99	3,231.11
ต้นทุนขาย Cost of sales	2,010.56	2,860.89	2,772.79	2,010.56	2,860.89	2,772.79
กำไรสุทธิเบื้องต้น Gross profit	637.44	221.68	433.33	649.82	238.10	458.32
ค่าใช้จ่ายในการขายและการบริหาร Selling and administrative expense	105.06	217.13	155.05	110.29	223.78	169.81
กำไรจากการดำเนินงาน Operating profit	532.38	4.55	278.29	539.52	14.32	288.52
กำไรสุทธิ Net (Loss) profit	368.65	(10.44)	198.23	368.65	(10.44)	198.23
กำไรต่อหุ้นที่ปรับลด (บาท) Fully diluted EPS (Baht)	7.22	(0.16)	1.51	7.22	(0.16)	1.51
มูลค่าตามบัญชีต่อหุ้น (บาท) Book value (Baht)	24.19	21.66	11.76	24.19	21.66	11.76
อัตราผลตอบแทนจากสินทรัพย์เฉลี่ย (ร้อยละ) Return on total assets (%)	25.50	(0.58)	8.83	25.36	(0.58)	8.72
อัตราผลตอบแทนส่วนของผู้ถือหุ้นเฉลี่ย (ร้อยละ) Return on total equity (%)	36.46	(0.70)	12.78	36.46	(0.70)	12.78

หมายเหตุ : กำไรต่อหุ้นที่ปรับลด ปี 2549 คำนวณจาก 132,000,000 หุ้น สาเหตุมาจาก บริษัทฯ มีการเปลี่ยนแปลงมูลค่าที่ตราไว้ของหุ้นสามัญ จากมูลค่าที่ตราไว้หุ้นละ 10 บาท เป็นมูลค่าที่ตราไว้หุ้นละ 5 บาท มีผลทำให้จำนวนหุ้นจาก 66,000,000 หุ้น เปลี่ยนแปลงเป็น จำนวนหุ้น 132,000,000 หุ้น (ตามหมายเหตุประกอบงบการเงินข้อที่ 14 หน้าที่ 95 ในฉบับภาษาไทย)

Note : Fully diluted EPS(Baht) in 2006 calculated from 132,000,000 shares because of the Company changed the par value of ordinary share from Baht 10 per share to Baht 5 per share. This result changed the ordinary shares of the Company from 66,000,000 shares to 132,000,000 shares (Please see The Notes of Financial Statements in clause 14 on page 95 in English version)

ภาพรวมการประกอบธุรกิจ

บริษัทฯ ประกอบธุรกิจหลักในการผลิตและจำหน่ายท่อเหล็กโดยวิธีเชื่อมเหล็กแผ่นซึ่งอาศัยความต้านทานไฟฟ้า (Electric Resistance Welded: ERW) ในปัจจุบันบริษัทฯ ผลิตและจำหน่ายท่อเหล็กครอบคลุมมากกว่า 3,000 รายการ โดยจำแนกเป็น 2 ประเภทหลักได้แก่ ท่อเหล็กดำ และท่อเหล็กชุบสังกะสี ซึ่งท่อเหล็กทั้งสองประเภทจะแบ่งออกเป็นท่อเหล็กแบบมาตรฐานซึ่งจำหน่ายภายใต้เครื่องหมายการค้า “แปซิฟิกไฟฟ์” และท่อเหล็กแบบคุณภาพทั่วไปซึ่งจำหน่ายภายใต้เครื่องหมายการค้า “ทาโมเส”

ลักษณะนโยบายการแบ่งการดำเนินงานของ บมจ.แปซิฟิกไฟฟ์ และ บจ.ทาโมเส นั้น มีความชัดเจนในการดำเนินงานโดย บมจ.แปซิฟิกไฟฟ์ จะเป็นผู้ผลิตท่อเหล็ก และ บจ.ทาโมเส เป็นผู้ทำหน้าที่ทางการตลาดให้กับผลิตภัณฑ์ทั้งหมดของ บมจ.แปซิฟิกไฟฟ์ โดย บจ.ทาโมเส เป็นผู้ติดต่อประสานงานกับลูกค้า ตั้งแต่เริ่มต้นจนจบการขาย โดยหน้าที่ทางการตลาดของ บจ.ทาโมเส จะมีลักษณะที่แตกต่างกัน โดยแบ่งได้ดังนี้

- การจำหน่ายท่อเหล็กแบบคุณภาพมาตรฐาน บจ.ทาโมเส จะเป็นตัวแทนจำหน่ายภายใต้เครื่องหมายการค้า “แปซิฟิกไฟฟ์” โดย บจ.ทาโมเส จะได้รับค่าตอบแทนในรูปค่าตอบแทนทางการตลาด (Commission) เป็นอัตราร้อยละของยอดขาย
- การจำหน่ายท่อเหล็กแบบคุณภาพทั่วไป บจ.ทาโมเส จะรับซื้อท่อเหล็กจาก บมจ.แปซิฟิกไฟฟ์ โดยตรงเพื่อนำไปจำหน่ายให้กับลูกค้าภายนอก ภายใต้เครื่องหมายการค้า “ทาโมเส”

อย่างไรก็ตามเนื่องจาก บจ.ทาโมเส มีสถานะเป็นบริษัทย่อยและทำหน้าที่การตลาดให้ บมจ.แปซิฟิกไฟฟ์ ดังนั้น ในทางปฏิบัติจะมีการประสานงานในการวางแผนการผลิตและการขายอย่างใกล้ชิด โดย บจ.ทาโมเส จะซื้อสินค้าจาก บมจ.แปซิฟิกไฟฟ์ เมื่อมีคำสั่งซื้อจากลูกค้า เพื่อมิให้ บจ.ทาโมเส ต้องใช้เงินทุนหมุนเวียนมากเกินไปจนเกิดความจำเป็น



โครงสร้างรายได้/Revenue Structure

ประเภทของผลิตภัณฑ์/ Type of Product	ปี 2547/2004		ปี 2548/2005		ปี 2549/2006	
	ล้านบาท (MB.)	ร้อยละ (%)	ล้านบาท (MB.)	ร้อยละ (%)	ล้านบาท (MB.)	ร้อยละ (%)
รายได้จากการจำหน่ายเหล็ก Sales of steel pipe revenue						
ภายในประเทศ Domestic	1,832.07	69.19	2,419.66	78.67	2,505.96	78.37
ต่างประเทศ International	705.50	26.64	540.97	17.59	512.08	16.01
รายได้จากการจำหน่ายท่อเหล็กรวม Total sales of steel pipe revenue	2,537.57	95.83	2,960.63	96.26	3,018.04	94.38
รายได้อื่น Other revenues	93.68	3.54	92.47	3.01	163.59	5.12
ส่วนแบ่งกำไรของเงินลงทุน Equity income	16.76	0.63	22.62	0.73	16.17	0.50
รายได้รวม/Total revenue	2,648.01	100.00	3,075.72	100.00	3,197.80	100.00

หมายเหตุ : รายได้อื่น ได้แก่ รายได้จากการขายเศษเหล็ก รายได้จากการรับจ้างชุบสังกะสี รายได้ดอกเบี้ย เป็นต้น

Note : Other revenues include scrap sales revenue, galvanizing revenue, interest income, etc.

Overall Business Operation

The Company engages in manufacturing and distributing steel pipes under the process of Electric Resistance Welded production system (ERW) by make to order basis or by a production in advance basis, which enables the Company to serve the customers' needs immediately. Currently, the Company has the highest product variety compared with others in the domestic market by offering more than 3,000 product categories, which can be further classified as (i) black steel pipes and (ii) galvanized steel pipes. Both product categories also can be classified into standard grade products, which are under the "Pacific Pipe" brand and commercial grade products, which are under the "Tamose" brand.

The operation between the Company and Tamose is well designed to achieve the highest level of transparency by regarding the Company as a steel pipes manufacturer, while, regarding Tamose as the marketing arm of the Company. By doing so, Tamose will perform all of the marketing functions, which commence of the process of contact customers until the completion of sales transaction. However, the marketing function of Tamose will be different according to the type of product sold as follow.

- For the standard grade products, Tamose will act as a selling agent and sell the product under the brand "Pacific Pipe" by receiving the commission fee in return.



- For the commercial grade products, Tamose will purchase directly from the Company and then resell the products to external customers under the brand "Tamose" in order to segregate the market.

However, due to its status as the Company's subsidiary, the Company and Tamose have managed to closely coordinate in the production planning and marketing planning. Tamose will purchase products from the Company only when receiving orders from customers in order to keep its working capital usage at the most appropriate level.

เป้าหมายการประกอบธุรกิจ

บริษัทฯ มีเป้าหมายที่จะรักษาความเป็นผู้นำในการผลิตและจำหน่ายท่อเหล็กในประเทศทั้งในด้านคุณภาพความหลากหลายของผลิตภัณฑ์และความรวดเร็วในการจัดส่งสินค้าให้กับลูกค้าอย่างต่อเนื่อง โดยให้ความสำคัญในการพัฒนาคุณภาพท่อเหล็กของบริษัทฯ ควบคู่ไปกับการพัฒนาตราสินค้า “แปซิฟิกไฟฟ์” ให้เป็นที่รู้จักและยอมรับทั้งในระดับประเทศและระดับสากล ทั้งนี้ บริษัทฯ จะมุ่งเน้นการจำหน่ายผลิตภัณฑ์ท่อเหล็กขนาดใหญ่สำหรับงานโครงสร้างมากยิ่งขึ้น ในขณะเดียวกันบริษัทฯ มีแผนการพัฒนาสินค้าใหม่ๆ เพื่อสอดคล้องกับความต้องการของผู้บริโภคที่มีเพิ่มมากขึ้น นอกจากนี้บริษัทฯ ยังมุ่งมั่นที่จะขยายตลาดไปสู่กลุ่มลูกค้าปลายทางมากขึ้นให้ครอบคลุมกลุ่มลูกค้าทั่วประเทศโดยการพัฒนาระบบการกระจายสินค้าให้มีประสิทธิภาพ

การประกอบธุรกิจของแต่ละสายผลิตภัณฑ์

ลักษณะของผลิตภัณฑ์

ผลิตภัณฑ์ท่อเหล็กของบริษัทฯ เป็นที่ยอมรับจากลูกค้าทั้งภายในและต่างประเทศ โดยมีทั้งการผลิตตามคำสั่งของลูกค้าและผลิตพร้อมสำหรับการจำหน่าย ซึ่งสามารถแบ่งตามลักษณะการใช้งานได้ 2 ประเภทหลัก คือ

1. **ท่อเหล็กสำหรับงานโครงสร้าง** อาทิเช่น งานวิศวกรรมโยธา งานสถาปัตยกรรม งานเสาเข็ม นั่งร้าน โครงหลังคา โดยผลิตภัณฑ์ท่อเหล็กมีแนวโน้มที่จะนำมาใช้ในการก่อสร้างเพิ่มมากขึ้น เนื่องจากมีข้อได้เปรียบกว่าวัสดุก่อสร้างประเภทอื่นๆ ในแง่ของความเร็วและค่าใช้จ่ายในการก่อสร้าง โดยที่ผ่านมามีท่อเหล็กของบริษัทฯ มีการนำมาใช้ในการก่อสร้างอย่างกว้างขวาง



ทั้งในและต่างประเทศจากภาครัฐและเอกชน ได้แก่ สถานีขนส่ง ท่าอากาศยาน อาคารสำนักงานต่างๆ รวมทั้งบ้านที่อยู่อาศัย อาคารทรงโดม เช่น สนามกีฬา คลังสินค้า เป็นต้น

2. **ท่อเหล็กสำหรับงานทั่วไป** อาทิเช่น งานด้านสาธารณูปโภค งานประปา ชลประทาน ระบบคอมพิวเตอร์ ระบบป้องกันอัคคีภัย รวมทั้งยังมีแนวโน้มการนำท่อเหล็กไปใช้งานประเภทอื่นๆ เช่น ป้ายโฆษณา เป็นต้น

ปัจจุบันผลิตภัณฑ์ของบริษัทฯ มีครอบคลุมมากกว่า 3,000 รายการ เพื่อตอบสนองความต้องการที่หลากหลายของผู้บริโภค โดยมีทั้งท่อเหล็กดำและท่อเหล็กชุบสังกะสี และยังสามารถแบ่งออกเป็น ท่อเหล็กมาตรฐาน ซึ่งจำหน่ายภายใต้เครื่องหมายการค้า “แปซิฟิกไฟฟ์” และท่อเหล็กแบบคุณภาพทั่วไป ซึ่งจำหน่ายภายใต้เครื่องหมายการค้า “ทาโมเสะ” ท่อเหล็กของบริษัทฯ ยังสามารถจำแนกได้อีก 3 ประเภทหลัก ได้แก่

- ท่อเหล็กกลม ขนาดตั้งแต่ 1/2 นิ้ว (15 มม.) ถึง 16 นิ้ว (400 มม.)
- ท่อเหล็กสี่เหลี่ยมจัตุรัส ขนาดตั้งแต่ 12 x 12 มม. ถึง 300 x 300 มม.
- ท่อเหล็กสี่เหลี่ยมผืนผ้า ขนาดตั้งแต่ 38 x 19 มม. ถึง 200 x 400 มม.

ผลิตภัณฑ์ ของบริษัทฯ ผลิตด้วยเครื่องจักรที่มีเทคโนโลยีทันสมัย และทำการติดตั้งระบบทดสอบการผลิตทุกขั้นตอนอย่างละเอียด ควบคุมโดยทีมวิศวกร และช่างเทคนิคผู้เชี่ยวชาญ เพื่อให้มั่นใจว่าผลิตภัณฑ์ของบริษัทฯ มีคุณภาพและได้รับความไว้วางใจจากลูกค้า โดยบริษัทฯ จะออกใบรับรองคุณภาพสินค้าทุกครั้งที่มีการจำหน่ายท่อแบบมาตรฐาน ให้กับลูกค้าเพื่อเป็นการรับประกันคุณภาพ

Business Goals

The Company aims to secure the dominant position in the domestic market in terms of product quality, product variety and product delivery. This will be achieved by pursuit of strategy to highly emphasize on continuous enhancement of superior quality along with development of brand “Pacific Pipe” to increasingly be recognized in both domestic and international arena. The Company also focuses on large steel pipes, which are expected to widely use for large constructions in the near future. Whilst, establishment of distribution centers in several strategic areas will be another big shift targeting to gain more access to retail customers while, also expanding distribution network to cover nationwide.

Business and Operation

Product

Our steel pipes are well recognized from both domestic and oversea markets. They are manufactured by the process of Electric Resistance Welded production system (ERW) and are available as ‘made to order’ and ‘ready made’. The application of products widely serves several purposes, which can simply be grouped into 2 major areas.

1. **Steel pipe for construction work** such as civil construction work, architectural work, structural roof, column and scaffold. Currently, the Company's product has been increasingly recognized



and used in private and public construction projects due to its advantages over other construction materials in terms of less time consuming and saving cost. Today our products have been selected to be parts of several big construction projects in both domestic and oversea such as transit terminal, cargo building, residential project, office building, sport stadium and exhibition hall, etc.

2. **Steel pipe for general work** such as utility work, water transmission work, computer system work, fire extinguishing work, and the trend of using steel pipe for other purposes such as structure of bill board sign.

Currently, the Company has the highest product variety compared with other players in the domestic market by offering more than 3,000 product categories. This can be classified as (i) black steel pipes and (ii) galvanized steel pipes. Both product categories also can be further divided into standard grade products, which are under the ‘Pacific Pipe’ brand and commercial grade products, which are under the ‘Tamose’ brand. Our products are still available in 3 main categories as follow :

- Round pipe: nominal dimension 1/2 inch (15 mm.) to 16 inches (400 mm.)
- Square pipe: side length 12 x 12 mm. to 300 x 300 mm.
- Rectangular pipe: side length 38 x 19 mm. to 200 x 400 mm.

The Company's products are manufactured using reliable machines with modern technology and having detail inspection along with the entire production process. The inspection is strictly controlled by our proficient technicians and skillful workers in order to assure that all the products are standards in quality and worth the customers' confidence. Besides, the Company also issues quality warranty of every time when purchasing standard grade steel pipe.

บริษัทฯ ได้รับมาตรฐานทั้งในและต่างประเทศซึ่งเป็นที่ยอมรับระดับสากล ดังนี้

- ได้รับการรับรองมาตรฐานผลิตภัณฑ์อุตสาหกรรม (มอก.) จากสำนักงานมาตรฐานอุตสาหกรรม กระทรวงอุตสาหกรรม
- ได้รับการรับรองมาตรฐานระบบคุณภาพ ISO 9002 : 1994 จากสถาบัน The TUV CERT Certification Body of Rheinsch - Westfalischer TUV e.V สหพันธ์สาธารณรัฐเยอรมัน
- ได้รับการรับรองระบบบริหารงานคุณภาพ ISO 9001 : 2000 จากสถาบัน The TUV CERT Certification Body of RWTUV Anlagentechnik GmbH สหพันธ์สาธารณรัฐเยอรมัน
- ได้รับการรับรองมาตรฐานผลิตภัณฑ์จากสถาบัน Productivity Standard Board Corporation (PSB Corporation) ประเทศสิงคโปร์ ในปี พ.ศ.2546

ทั้งนี้บริษัทฯ เป็นผู้ผลิตท่อเหล็กทรายแรกในประเทศไทยที่มีผลิตภัณฑ์ที่ได้รับใบอนุญาตแสดงเครื่องหมายมาตรฐานผลิตภัณฑ์อุตสาหกรรม (มอก.) ครบทุกประเภทผลิตภัณฑ์ และจัดได้ว่าเป็นผู้นำทางการตลาดอันดับหนึ่งในตลาดของท่อเหล็กแบบคุณภาพมาตรฐานในประเทศไทย นอกจากการเป็นผู้นำทางการตลาดในประเทศแล้ว ผลิตภัณฑ์ของบริษัทฯ ยังเป็นที่ยอมรับอย่างกว้างขวางในตลาดต่างประเทศ โดยบริษัทฯ ได้ส่งออกสินค้าไปจำหน่ายทั้งภูมิภาคเอเชีย ตะวันออกกลาง และทวีปออสเตรเลีย โดยมีแผนที่จะขยายการส่งออกให้ครอบคลุมทุกภูมิภาค ซึ่งนอกจากจะเป็นการเพิ่มรายได้ให้กับบริษัทฯ แล้วยังเป็นโอกาสในการสร้างความร่วมมือกับลูกค้าเพื่อพัฒนาเทคโนโลยีและมาตรฐานผลิตภัณฑ์อีกด้วย

นโยบายสินค้าคงคลัง

นโยบายการบริหารวัตถุดิบ และสินค้าสำเร็จรูปของบริษัทฯ จะเป็นแบบยืดหยุ่น ซึ่งมีได้กำหนดปริมาณการสำรองไว้อย่างตายตัว ซึ่งผู้บริหารของบริษัทฯ ติดตามข้อมูลความเคลื่อนไหวสถานะตลาดอย่างใกล้ชิดจากแหล่งต่างๆ นี้ ไม่ว่าจะเป็นข้อมูลการซื้อขายในตลาดงานวิจัยต่างๆ การพูดคุยกับผู้จัดหาวัตถุดิบรายใหญ่ เพื่อวางแผนและกำหนดนโยบายการจัดซื้อวัตถุดิบให้เหมาะสมกับภาวะตลาด

ภาวะการแข่งขัน

ปัจจุบัน ตลาดภายในประเทศมีการแข่งขันที่รุนแรง เนื่องจากมีผู้ผลิตรายใหม่เข้ามาเพิ่มและมีการขยายกำลังการผลิตเพิ่มขึ้น แต่เป็นการแข่งขันในผู้ผลิตรายใหญ่เท่านั้น ซึ่งส่งผลกระทบต่อโดยตรงกับผู้ผลิตรายย่อยและผู้ผลิตที่ไม่มีตัวตนในตัวสินค้าหรือการบริการ แต่อย่างไรก็ตามผู้ผลิตที่มีความพร้อมจะได้เปรียบทำให้สามารถเพิ่มส่วนแบ่งการตลาด

ทั้งนี้ ผลิตภัณฑ์ของบริษัทฯ มีความได้เปรียบคู่แข่งในเรื่องของความหลากหลาย และการส่งมอบผลิตภัณฑ์ที่เชื่อถือได้ โดยที่คู่แข่งบางรายมุ่งเน้นการผลิตท่อเหล็กในปริมาณมากซึ่งส่งผลให้ประเภทของท่อเหล็กที่ผลิตได้มีจำนวนจำกัดนอกจากนี้บริษัทฯ มีความได้เปรียบต่อผู้นำเข้าท่อเหล็กภายในประเทศเรื่องของความหลากหลายของผลิตภัณฑ์และความรวดเร็วในการจัดส่งสินค้าเนื่องจากการนำเข้าท่อเหล็กยังใช้ระยะเวลาการขนส่งนานกว่าการผลิตในประเทศและประกอบกับข้อจำกัดในด้านความหลากหลายของผลิตภัณฑ์ทำให้ผู้นำเข้าไม่สามารถสำรองสินค้าไว้เป็นจำนวนมาก

การจัดหาผลิตภัณฑ์และบริการ

โรงงานของบริษัทฯ มีดังนี้

โรงงาน	ที่ตั้ง	รายละเอียด
1. ศูนย์พระประแดง	ตั้งอยู่ที่ 298,298/2 ซอยกลับเจริญ ถนนสุขสวัสดิ์ อำเภอพระสมุทรเจดีย์ จังหวัดสมุทรปราการ	ดำเนินการผลิตท่อเหล็ก พื้นที่ 24 ไร่ 1 งาน 69 ตารางวา มี 3 อาคาร
2. ศูนย์มหาชัย (1) (ท่อซูป)	ตั้งอยู่ที่ 1/112 นิคมอุตสาหกรรมสมุทรสาคร หมู่ที่ 2 ถนนพระราม 2 อำเภอเมือง จังหวัดสมุทรสาคร	ดำเนินการซูปสังกะสีท่อเหล็ก พื้นที่ 8 ไร่ 2 งาน 5 ตารางวา มี 1 อาคาร
3. ศูนย์มหาชัย (2) (ท่อขนาดใหญ่)	ตั้งอยู่ที่ 1/97 นิคมอุตสาหกรรมสมุทรสาคร หมู่ที่ 2 อำเภอเมือง จังหวัดสมุทรสาคร	ดำเนินการผลิตท่อเหล็กขนาดใหญ่ พื้นที่ 20 ไร่ 3 งาน 98 ตารางวา มี 1 อาคาร
4. ศูนย์กระจายสินค้าที่บางนา-ตราด กม.29	ตั้งอยู่ที่ 158 หมู่ที่ 6 ตำบลบางบ่อ อำเภอบางบ่อ จังหวัดสมุทรปราการ	สำรองผลิตภัณฑ์ท่อเหล็กไว้สำหรับจำหน่าย พื้นที่ 22 ไร่ 22 ตารางวา มี 2 อาคาร

By focusing on superior quality, the Company has successfully managed to have its products been consistently granted quality standards from widely accepted domestic and international organizations as described below:

- Thai Industrial Standard Certification (TIS) from the Thai Industrial Standard Institute of the Ministry of Industry
- ISO 9002 : 1994 from an institution of the TUV CERT Certification Body of Rheinsch - Westfalischer TUV e.V, The Federal Republic of German
- ISO 9001 : 2000 from an institution of the TUV CERT Certification Body of RWTUV Anlagentechnik GmbH, The Federal Republic of German
- Productivity Standard Board Corporation (PSB Corporation), Singapore

At present, the Company is the first steel pipes producer, whose product is awarded TIS of entire group of steel pipe from the Ministry of Industry. This enables the Company to be able stand firmly in the leading position of the standard grade steel pipe market in Thailand. Moreover, our reputation of premium product has been swelled even to oversea markets. Asia, Middle East and Australia regions are our main export destinations. The Company also plans to expand its coverage to all over the world. This will not only help mounting the revenue, but also help creating opportunity to cooperate with clients to reap the technology advantages as well as new standards development.

Inventory Management Policy

The Company has managed its raw materials and finished products in a flexible manner, which the inventory level can be freely adjusted according to the change of circumstances. Our experienced management will closely monitor information about market movement from various sources including market trading data, researches and discussion with major suppliers in order to effectively plan for the raw materials procurement in correspondent to the market situation.

Competition

Industry Outlook

With several companies in our sectors expanding capacity and also with the newcomer of steel pipe's manufacturing, market conditions remain highly competitive. Although heightened competition is most noticeable among large-scale manufacturers, it inevitably also directly impacts the entrepreneurial class of businesses as well as all those whose products and services fail to offer consumers the range and quality they desire. Nevertheless, companies with the strongest manufacturing capabilities can still expand their market share.

In terms of product variety and reliable delivery schedule. While, others highly emphasize on producing large volume of steel pipe, which inevitably result in limitation of their product variety. In addition, product variety and fast delivery time are also main key factors when competing with steel pipe importers. This is due to importing steel pipe is more time consuming than producing locally and stocking many product categories requires huge amount of capital.

Operation

Production

Currently, the Company operates 3 plants and 1 distribution center as follow.

Plant	Location	Detail
1. Phra pradang plant	298,298/2 Soi Krupcharoen, Suksawat Road, Amphur Prasamut Chede, Samutprakarn	Manufacturing steel pipe Size: 24 rais 1 ngan 69 sq.wa. 3 buildings
2. Mahachai plant (i)	1/112 Samutsakorn Industrial Park, Moo 2, Rama II Road, Amphur Muang, Samutsakorn	Galvanizing steel pipe Size: 8 rais 2 ngan 5 sq.wa. 1 building
3. Mahachai plant (ii)	1/97 Samutsakorn Industrial Park, Moo 2, Rama II Road, Amphur Muang, Samutsakorn	Manufacturing large steel pipe Size: 20 rais 3 ngan 98 sq.wa. 1 building
4. Distribution Center at Bangna-Trad km.29	158 Moo 6 Tambol Bangbor, Amphur Bangbor, Samutprakarn	Stored capacity for sales Size: 22 rais 22 sq.wa. 2 building

นโยบายการผลิตและกำลังการผลิต

ผลิตภัณฑ์ของบริษัทฯ มีทั้งที่ผลิตตามคำสั่งลูกค้าและผลิตพร้อมสำหรับการจำหน่าย โดยการผลิตตามคำสั่งลูกค้าจะขึ้นอยู่กับลูกค้าแต่ละรายที่จะส่งคำสั่งซื้อเข้ามา ซึ่งบริษัทฯ มีนโยบายรับคำสั่งซื้อจากลูกค้าและดำเนินการส่งมอบสินค้าให้กับลูกค้าในประเทศ ดังนี้

- 1) ในกรณีที่มิมีสินค้าพร้อมจำหน่าย บริษัทฯ จะดำเนินการจัดส่งสินค้าทันที
- 2) ในกรณีที่มิมีวัตถุดิบเหล็กในคลังสินค้า บริษัทฯ จะดำเนินการจัดส่งสินค้าภายใน 20 วัน
- 3) ในกรณีที่มิมีวัตถุดิบเหล็กเพิ่มเติม บริษัทฯ จะดำเนินการจัดส่งสินค้าภายใน 45 วัน ส่วนกรณีของลูกค้าต่างประเทศ บริษัทฯ จะดำเนินการส่งมอบสินค้าภายใน 60-75 วัน ทั้งนี้ ขึ้นอยู่กับระยะเวลาในการสั่งซื้อของลูกค้า

ซึ่งที่ผ่านมา บริษัทฯ ไม่เคยประสบปัญหาการส่งมอบผลิตภัณฑ์ล่าช้ากว่ากำหนด และสำหรับการผลิตพร้อมสำหรับการจำหน่าย บริษัทฯ มีการวางแผนการผลิตจากฝ่ายบริหาร ฝ่ายผลิตและฝ่ายการตลาด โดยจะมีการประชุมเพื่อติดตามความเคลื่อนไหวของความต้องการสินค้าอย่างสม่ำเสมอ เพื่อใช้ในการประกอบการกำหนดนโยบายการผลิตและการวางแผนการจัดซื้อวัตถุดิบให้มีประสิทธิภาพเพื่อช่วยประหยัดต้นทุนการผลิต และทำให้บริษัทสามารถส่งมอบผลิตภัณฑ์ต่อลูกค้าได้ทันที

กำลังการผลิตของเครื่องจักรสำหรับท่อเหล็กดำและท่อเหล็กชุบสังกะสี เท่ากับ 200,000 ตัน/ปี และ 50,000 ตัน/ปี ตามลำดับ โดยในปี 2549 บริษัทฯ ใช้กำลังการผลิตท่อเหล็กดำ เท่ากับ 134,871.91 ตัน/ปี และท่อชุบสังกะสี 13,018.61 ตัน/ปี

โดยทั่วไป เมื่อมีการใช้กำลังการผลิตติดตั้งของเครื่องจักรถึงประมาณร้อยละ 75 บริษัทฯ จะทำการประเมินความเหมาะสมในการขยายกำลังการผลิตโดยพิจารณาถึงแนวโน้มความต้องการท่อเหล็กประกอบกับกลยุทธ์และแผนงานของบริษัท นอกจากนี้เพื่อรักษาประสิทธิภาพของเครื่องจักรภายในโรงงานบริษัทได้มีการกำหนดการตรวจเช็คและปรับปรุงเครื่องจักรทุกสัปดาห์และแต่ละครั้งจะใช้เวลาประมาณ 2-3 ชั่วโมง

วัตถุดิบ

วัตถุดิบหลักในการผลิตท่อเหล็กของบริษัทฯ คือ เหล็กแผ่นรีดร้อน (Hot rolled coil) โดยบริษัทฯ มีปริมาณการใช้เหล็กแผ่นรีดร้อนประมาณร้อยละ 97 ของมูลค่าวัตถุดิบรวม

จากนโยบายการดำเนินธุรกิจของบริษัทฯ ที่ให้ความสำคัญในเรื่องคุณภาพของผลิตภัณฑ์และการส่งมอบงานที่ตรงต่อเวลา คุณภาพของวัตถุดิบและความน่าเชื่อถือของผู้จัดจำหน่ายวัตถุดิบจึงเป็นปัจจัยสำคัญที่สุดในการพิจารณาสั่งซื้อวัตถุดิบ โดยบริษัทฯ มีการจัดทำประเมินผลการดำเนินงานของผู้จำหน่ายวัตถุดิบเป็นประจำ ในปัจจุบัน บริษัทฯ ได้มีการสั่งซื้อเหล็กแผ่นประมาณร้อยละ 70-80 ของมูลค่าวัตถุดิบรวม จากผู้ผลิตในประเทศซึ่งในปัจจุบันมี 3 ราย ได้แก่ บมจ.สทวิริยาสตีลอินดัสตรี บมจ.จี สตีล และบมจ.นครไทยสตีลปิล

Production policy and production capability

Our products are either made to order basis or by a production in advance basis, which enables the Company to serve an immediate order from customers.

Domestic Customers: placing order policy

- 1) In case that the company has ready for sales products, the Company will immediately deliver the products to customers once receiving their orders.
- 2) In case that there is raw materials inventory for manufacturing such products, the Company will delivery the product to customers within 20 days after receiving orders.
- 3) In case that there is no raw materials inventory for manufacturing such products, the Company will delivery the product to customers within 45 days after receiving orders for domestic customers and within 60-75 days after receiving orders for oversea customers depending on the order period of customers.

The Company has never occurred delay in delivery. Moreover, a production division and a marketing division work closely and have regular meetings with management to plan for raw materials procurement and manufacturing ready for sales products.

The Company's installed capacities of black steel pipes and galvanized steel pipes are 200,000 tons per annum and 50,000 tons per annum, respectively. In 2006, its actual production capacities were approximately 134,871.91 tons for black steel pipes and 13,018.61 tons for galvanized steel pipe.

Generally, when the production utilization reaches to approximately 75%, the Company will consider an expansion depending on steel pipe consumption trend, the Company's strategy and plan. In addition, in order to maintain effectiveness of machine conditions, the Company has scheduled to have every major machine checked up and have appropriate maintenance for 2-3 hours a week.

Raw materials

The major raw material is hot rolled coil, which accounts for approximately 97% of total raw materials purchased.

According to the Company's policy, which highly emphasizes on product quality and prompt delivery, raw materials quality and trusted suppliers are the most crucial factors in considering raw materials purchased. The Company also regularly evaluates the suppliers' performance. At present, 70-80% of consumed HRC is from domestic source with only 3 suppliers, namely Sahaviriya Steel Industries Plc., Nakornthai Strip Mill Plc. and G- Steel Plc.

1. ความเสี่ยงจากความผันผวนของราคาเหล็กซึ่งปรับตัวตามราคาเหล็กในตลาดโลก

โดยทั่วไป ราคาผลิตภัณฑ์ของบริษัทฯ จะเปลี่ยนแปลงไปในทิศทางเดียวกับราคาวัตถุดิบซึ่งบริษัทยังอาจมีความเสี่ยงหากราคาผลิตภัณฑ์ไม่สามารถปรับตัวเพิ่มขึ้นในอัตราที่เท่ากันหรือมากกว่าอัตราการเพิ่มขึ้นของราคาวัตถุดิบซึ่งจะมีผลกระทบต่ออัตราการทำกำไรของบริษัทฯ อย่างไรก็ตามเนื่องจากที่ผ่านมาบริษัทซื้อแผ่นเหล็กที่ร้อนจากแหล่งภายในประเทศเป็นส่วนใหญ่ซึ่งมีเสถียรภาพทางด้านราคามากกว่าแผ่นเหล็กที่ร้อนจากแหล่งในต่างประเทศ

สำหรับท่อเหล็กซึ่งเป็นผลิตภัณฑ์ของบริษัทฯ นั้นไม่มีการกำหนดเพดานราคาทำให้บริษัทฯ มีความคล่องตัวในการปรับราคาจำหน่ายท่อเหล็กได้ตามต้นทุนหรือราคาท่อเหล็กในตลาดโลกได้โดยไม่ติดขัดข้อจำกัดทางกฎหมายใดๆ เนื่องจากการสั่งซื้อท่อเหล็กจากต่างประเทศจะต้องใช้ระยะเวลาในการขนส่งรวมทั้งอาจต้องใช้ระยะเวลาในการผลิตทำให้สินค้าท่อเหล็กจากต่างประเทศจะยังไม่ถูกนำเข้ามาโดยทันทีและการที่บริษัทฯ ได้มีการพัฒนาคุณภาพและความหลากหลายของผลิตภัณฑ์ท่อเหล็กอย่างต่อเนื่อง ทำให้ผลิตภัณฑ์ของบริษัทฯ มีมูลค่าเพิ่มและจุดเด่นเพื่อสร้างอำนาจต่อรองให้กับบริษัทฯ ในการกำหนดราคาจำหน่ายท่อเหล็กและเป็นการลดความผันผวนของราคาท่อเหล็กอีกทางหนึ่ง นอกจากนี้ บริษัทฯ ยังมีการติดตามและประเมินสถานการณ์ราคาเหล็กอย่างใกล้ชิดเป็นประจำ ทำให้บริษัทฯ สามารถปรับตัวเพื่อรองรับการเปลี่ยนแปลงได้อย่างรวดเร็ว

2. ความเสี่ยงจากการเข้ามาประกอบธุรกิจผลิตท่อเหล็กของผู้ผลิตและจำหน่ายท่อเหล็กรายใหญ่

บริษัทฯ มีความเสี่ยงจากการเข้ามาของผู้ผลิตและจำหน่ายท่อเหล็กรายใหญ่ เช่น ผู้ประกอบกิจการผลิตเหล็กแผ่นรีดร้อนซึ่งเป็นวัตถุดิบของท่อเหล็ก เนื่องจากมีเงินทุนที่เพียงพอสำหรับการลงทุนในกิจการท่อเหล็ก อย่างไรก็ตาม บริษัทฯ มีความได้เปรียบกว่าผู้ผลิตเหล็กแผ่นรีดร้อนที่อาจเข้ามาประกอบธุรกิจท่อเหล็กในเรื่องของผู้บริหารที่มีประสบการณ์ในอุตสาหกรรมท่อเหล็กมากกว่า 20 ปี พร้อมทั้งบริษัทฯ ยังมีทีมวิศวกรชำนาญงานและเปี่ยมด้วยประสบการณ์กว่า 20 คน นอกจากนี้ ผู้ผลิตเหล็กแผ่นรีดร้อนมักจะให้ความสำคัญกับการผลิต เหล็กแผ่นมากกว่าเนื่องจากได้อัตราผลตอบแทนที่สูงกว่าโดยผู้ผลิตแผ่นเหล็กที่รีดร้อนจะผลิตท่อเหล็กมากขึ้นก็ต่อเมื่อมีความต้องการใช้เหล็กแผ่นน้อยส่งผลให้อาจไม่มีสินค้าท่อเหล็กเพียงพอเพื่อจำหน่ายให้กับลูกค้าอย่างสม่ำเสมอเท่าผู้ผลิตท่อเหล็กโดยตรง

3. ความเสี่ยงจากอัตราแลกเปลี่ยน

เนื่องจากบริษัทฯ มีการนำเข้าเหล็กแผ่นรีดร้อนบางส่วนจากต่างประเทศ ได้แก่ ประเทศในกลุ่มยุโรปตะวันออกและเอเชียใต้ในสกุลเงินเหรียญสหรัฐทั้งหมด ส่งผลให้บริษัทฯ มีความเสี่ยงจากการเปลี่ยนแปลงของอัตราแลกเปลี่ยน อย่างไรก็ตามการนำเข้าส่วนใหญ่เป็นการนำเข้าเพื่อใช้สำหรับผลิตท่อเหล็กส่งออกไปยังต่างประเทศซึ่งราคาขายท่อเหล็กต่างประเทศก็ถูกกำหนดเป็นสกุลเงินสหรัฐ จึงถือเป็นการป้องกันความเสี่ยงจากอัตราแลกเปลี่ยนโดยธรรมชาติ (Natural Hedge)

4. ความเสี่ยงจากอัตราดอกเบี้ยลอยตัว

ณ วันที่ 31 ธันวาคม 2549 บริษัทฯ มียอดวงเงินสินเชื่อรวม 2,333 ล้านบาท และ 2.2 ล้านเหรียญสหรัฐ ซึ่งมีอัตราดอกเบี้ยแบบลอยตัวทั้งหมด ดังนั้น บริษัทฯ จึงอาจมีความเสี่ยงจากการเปลี่ยนแปลงของอัตราดอกเบี้ยในอนาคต อย่างไรก็ตาม บริษัทฯ เห็นว่าความเสี่ยงดังกล่าวอาจมีไม่มากนักเนื่องจากเงินกู้ทั้งหมดเป็นเงินกู้ระยะสั้นที่ใช้ในการซื้อวัตถุดิบซึ่งจะชำระคืนภายในไม่เกิน 6 เดือน

5. ความเสี่ยงจากการมีกลุ่มผู้ถือหุ้นรายใหญ่

ณ วันที่ 31 ธันวาคม 2549 บริษัทฯ ตั้งหมงเสียง โฮลดิ้งจำกัด และกลุ่มผู้ถือหุ้น ถือหุ้นในบริษัทฯ คิดเป็นร้อยละ 70.50 ของจำนวนหุ้นที่จำหน่ายได้แล้วทั้งหมด ซึ่งอาจทำให้สามารถควบคุมมติที่ประชุมผู้ถือหุ้นได้เกือบทั้งหมดไม่ว่าจะเป็นเรื่องการแต่งตั้งกรรมการ หรือการขอมติในเรื่องอื่นที่ต้องใช้เสียงส่วนใหญ่ของที่ประชุมผู้ถือหุ้น ยกเว้นเรื่องที่กฎหมายหรือข้อบังคับบริษัทฯ กำหนดให้ต้องได้รับเสียง 3 ใน 4 ของที่ประชุมผู้ถือหุ้น ดังนั้นผู้ถือหุ้นรายอื่นจึงอาจไม่สามารถรวบรวมคะแนนเสียงเพื่อตรวจสอบและถ่วงดุลเรื่องที่ผู้ถือหุ้นใหญ่เสนอได้

1. Steel price fluctuation according to the world steel price

In general, the Company's product price will vary in relation to the movement of raw material price. Therefore, the Company might encounter some risks if the product price cannot be adjusted in the same proportion or even higher than in the change in raw materials price.

In terms, the company's product has not been controlled by ceiling price policy. This allows the Company to adjust the product price according to the cost or steel pipe price in the world market without any legal limitations. Because of the orders from overseas must have time lag in manufacturing and delivery time. As a result, the cheap steel pipe from overseas will not be imported to compete with domestic product instantly. Besides, the Company has continuously developed the quality and variety of steel pipe in order to increase value and create differentiation from its competitors. As a result, this can empower the Company to stand in the firm position when competing against low price product and thus reduce the fluctuation in steel pipe price. Moreover, the Company has regularly and closely monitored and evaluated the steel price situation by management. This enables the Company to adjust simultaneously to any changes.

2. The entry of new comers in steel pipe industry

The Company also has a risk from the entrance of new steel pipe producers or major suppliers because of their sufficient capital for new investments. However, the Company currently stands in more competitive position than those new comers due to its management's extensive experience in steel pipe industry of over 20 years coupled with more than 20 expertise and experienced engineers including highly skillful technicians. In contrast, HRC producers usually more emphasize on their own operations since HRC production business provides higher margin as they tend to increase HRC production when demand of HRC rises. This might result in fluctuation of steel pipe production or insufficient products when compared with steel pipe manufacturers.

3. Risk of exchange rate volatility

Since the Company has imported some raw materials from overseas such as countries in Eastern Europe region or south Asia. All import is made through US dollar currency. This risk the Company in the case that the exchange rate becomes volatile. However, most of the Company's imports are used to manufacture export products, which the selling price is determined in US dollar currency. Consequently, this is considered the natural hedge.

4. Risk of floating interest rate

As of 31 December 2006, the Company has total credit balance of Baht 2,333 million and 2.2 USD, which total amount is subject to floating interest rate. Therefore, the Company might have a risk of change in floating interest rate in the future. However, the Company expects that the risk is insignificant.

5. Risk relating to the influence of major shareholder

As of 31 December 2006, Tang Mong Seng Holding Company Limited and its founders held 70.50 % stake in the Company. This enables Tang Mong Seng Group to gain almost absolute control over the resolution of shareholders' meeting in the matter of director appointment or other issues, which require majority vote from shareholders' meeting, except for the issues, which is required by laws or related rules to have minimum of 75% vote. Therefore, other shareholders might not be able to gather sufficient vote to counter against the issues proposed by major shareholder.

โครงการสร้างศูนย์กระจายสินค้าที่ลาดหลุมแก้ว

จากที่บริษัทฯ ได้เปิดศูนย์กระจายสินค้าที่ บางนา-ตราด ในช่วงไตรมาสที่ 2 ของปี 2547 ซึ่งสามารถขยายฐานลูกค้าได้มากขึ้น ประกอบกับความต้องการขยายฐานการตลาดในพื้นที่ฝั่งตะวันออกและเพื่อรักษาความเป็นผู้นำในตลาดท้องถิ่นบริษัทฯ ได้มีแผนการสร้างศูนย์กระจายสินค้าเพิ่มเป็นแห่งที่ 2 โดยดำเนินการเช่าที่ดินที่บริเวณอำเภอลาดหลุมแก้ว จ.ปทุมธานี ในการก่อสร้างคลังสินค้าแทนการซื้อที่ดินเพื่อลดภาระการลงทุน

ซึ่งในปีที่ผ่านมาบริษัทฯ ได้ประเมินสถานการณ์จากภาวะเศรษฐกิจแล้วเห็นว่าสภาพเศรษฐกิจไม่เหมาะสมที่บริษัทฯ จะทำการลงทุนในการก่อสร้างศูนย์กระจายสินค้าเพิ่มจึงตัดสินใจบริษัทฯ จะขอโครงการลงทุนสร้างศูนย์กระจายสินค้าที่ลาดหลุมแก้ว ทั้งนี้บริษัทฯ คาดว่าจะเริ่มดำเนินการก่อสร้างในช่วงไตรมาสที่ 2 ของปี 2550 และคาดว่าจะสามารถเปิดดำเนินการได้ในช่วงปลายปี 2550 โดยคาดว่าจะใช้เงินลงทุนสำหรับการก่อสร้างอาคารและซื้อเครื่องมืออุปกรณ์ รวมประมาณ 50 ล้านบาท และศูนย์กระจายสินค้านี้จะสามารถเพิ่มความสามารถในการสำรองผลิตภัณฑ์ท้องถิ่นให้จำหน่ายประมาณ 4,000 ตัน

บริษัท คาดว่าจะได้รับประโยชน์จากโครงการ ดังนี้

- การสร้างศูนย์กระจายสินค้าแห่งที่สองขึ้นที่ลาดหลุมแก้ว ปทุมธานี จะทำให้การขนส่งและกระจายสินค้าของบริษัทฯ ครอบคลุมยุทธศาสตร์สำคัญของกรุงเทพฯ เกือบทั้งหมด กล่าวคือ ศูนย์กระจายสินค้าที่ถนนบางนา-ตราด เป็นประตูสู่ภาคตะวันออก ส่วนศูนย์กระจายสินค้าที่ลาดหลุมแก้ว-ปทุมธานี ก็เป็นเส้นทางไปสู่ภาคตะวันออกเฉียงเหนือ และภาคเหนือ ขณะที่ตัวโรงงานของบริษัทที่สุขสวัสดิ์ ก็เป็นเส้นทางไปสู่ภาคใต้ อันจะทำให้บริษัทฯ สามารถขยายฐานลูกค้าได้ครอบคลุมเพิ่มมากขึ้น ทั้งนี้คาดว่าจะศูนย์กระจายสินค้านี้จะสามารถเพิ่มความสามารถในการสำรองผลิตภัณฑ์ท้องถิ่นให้จำหน่ายประมาณ 4,000 ตัน

Distribution Center (DC) at Lad Lump Kaew

According to the opening of the Distribution Center at Bangna-Trad in 2004 in order to expand the market in an eastern part of Bangkok. This point of view to serve the domestic market needs, hence the company's management has decision making to open the second Distribution Center (D.C.) - Lad Lump Kaew at Pratumthani Province by rented the land instead of purchasing it. As this will reduce of it's investment cost.

In 2006, the Company decided to postpone such construction plan because the economic environment was inappropriate for investment the DC. at Lad Lump Kaew. The Company expects that the constitution of this D.C. will commence by the 2rd of 2007 and expects to be completed by the end of 2007. The investment cost of the construction including purchasing of others equipments is approximately Baht 50 million, which the capacity of storage's space will be 4,000 tons.

The benefits of the project

- After the completion of distribution center at Lad Lump Kaew, Pratumthani Province, the transportation and distribution systems of the Company will cover almost all-strategic area of Bangkok. The distribution center at Bangna-Trad will be the gateway to Eastern Part, whereas the distribution center at Lad Lump Kaew will be the gateway to Northern and North-Eastern Parts of Thailand. While the Company's plant at Suksawad can be used as the route for the Southern area. This will enlarge and broaden the customer base of the Company.

โครงสร้างการถือหุ้นและการจัดการ

รายชื่อผู้ถือหุ้นรายใหญ่ 10 รายแรก ณ วันที่ 3 มกราคม 2550

รายชื่อผู้ถือหุ้น	จำนวนที่ถือ (หุ้น)	ร้อยละ
1. บริษัท ตั้งหมงเล็ง โฮลดิ้ง จำกัด และกลุ่มผู้ถือหุ้น ^{1/}	93,055,400	70.50
2. นางสุนน เลชะพนันพานิช	4,750,000	3.60
3. นางปราณี คุณธยากร	3,413,800	2.59
4. นายสุชน ลิ้มกุลธร	2,220,000	1.68
5. นางสาวธีรา เลชะพนันพานิช	2,000,000	1.52
6. นางสุภาพร จันทร์เลวีวิทยา	1,300,000	0.98
7. นายนันทวัฒน์ สติระชัยวิทย์	664,500	0.50
8. นายทวี พูลศิริวิทย์	611,800	0.46
9. นางสาววิริยา อัมพรนากุล	577,700	0.44
10. นางสาวสุนิสา ขวัญบุญบำเพ็ญ	507,100	0.38
รวม	109,100,300	82.65

^{1/}บริษัท ตั้งหมงเล็ง โฮลดิ้ง จำกัด และกลุ่มผู้ถือหุ้นของบริษัท ตั้งหมงเล็ง โฮลดิ้ง จำกัด ประกอบด้วย นายประยูร เลชะพนันพานิช และภรรยา นายสมชัย เลชะพนันพานิช และภรรยา นายวิชัย เลชะพนันพานิช และภรรยา และนางสาววิริยา เลชะพนันพานิช

หุ้นของกลุ่มบริษัท ตั้งหมงเล็ง โฮลดิ้ง จำกัด และผู้ถือหุ้น ณ วันที่ 3 มกราคม 2550

รายชื่อ	จำนวนที่ถือ (หุ้น)	ร้อยละ
1. บริษัท ตั้งหมงเล็ง โฮลดิ้ง จำกัด	51,552,500	39.05
2. นายประยูร เลชะพนันพานิช	10,090,000	7.64
3. นายสมชัย เลชะพนันพานิช	10,839,800	8.21
4. นายวิชัย เลชะพนันพานิช	9,885,600	7.50
5. นางศศิธร เลชะพนันพานิช	3,562,500	2.70
6. นางสุกัญญา เลชะพนันพานิช	3,562,500	2.70
7. นางสุมาลี เลชะพนันพานิช	3,562,500	2.70
8. นางสาววิริยา เลชะพนันพานิช	—	—
รวม	93,055,400	70.50

List of major shareholders as of January 3, 2007

Name	No. of shares	%
1. Group of Tang Mong Seng Holding Co., Ltd. and its founders ¹	93,055,400	70.50
2. Mrs.Sumon Lekapojpanich	4,750,000	3.60
3. Mrs.Pranee Kuwuttayakorn	3,413,800	2.59
4. Mr.Sochon Simakulthon	2,220,000	1.68
5. MissThera Lekapojpanich	2,000,000	1.52
6. Mrs.Supaporn Chunsareevittaya	1,300,000	0.98
7. Mr.Nantawat Sathirachaiyawit	664,500	0.50
8. Mr.Tavee Pulsirivit	611,800	0.46
9. MissViriya Ampornapakul	577,700	0.44
10. MissSunisa Kwanbunbamphen	507,100	0.38
Total	53,383,700	82.65

¹Tang Mong Seng Holding Co., Ltd. was established by 7 members of Lekapojpanich family. To clearly illustrate the Company's shareholding structure, the number of the Company's shares held by Tang Mong Seng Holding Co., Ltd and its founders are presented below:

Group of Tang Mong Seng Holding Co., Ltd. and Founders as of January 3, 2007

Name	No. of shares	%
1. Tang Mong Seng Holding Co., Ltd.	51,522,500	39.05
2. Mr.Prayoon Lekapojpanich	10,090,000	7.64
3. Mr.Somchai Lekapojpanich	10,839,800	8.21
4. Mr.Vichai Lekapojpanich	9,885,600	7.50
5. Mrs.Sasithorn Lekapojpanich	3,562,500	2.70
6. Mrs.Sukanya Lekapojpanich	3,562,500	2.70
7. Mrs.Sumalee Lekapojpanich	3,562,500	2.70
8. MissVareeya Lekapojpanich	-	-
Total	93,055,400	70.50



เนรมิตทุกความคิด

แปซิฟิคไพพ์

ท่อเหล็กมาตรฐานสากล

Inspire every idea.
Pacific Pipe, steel Pipe
with international standard.

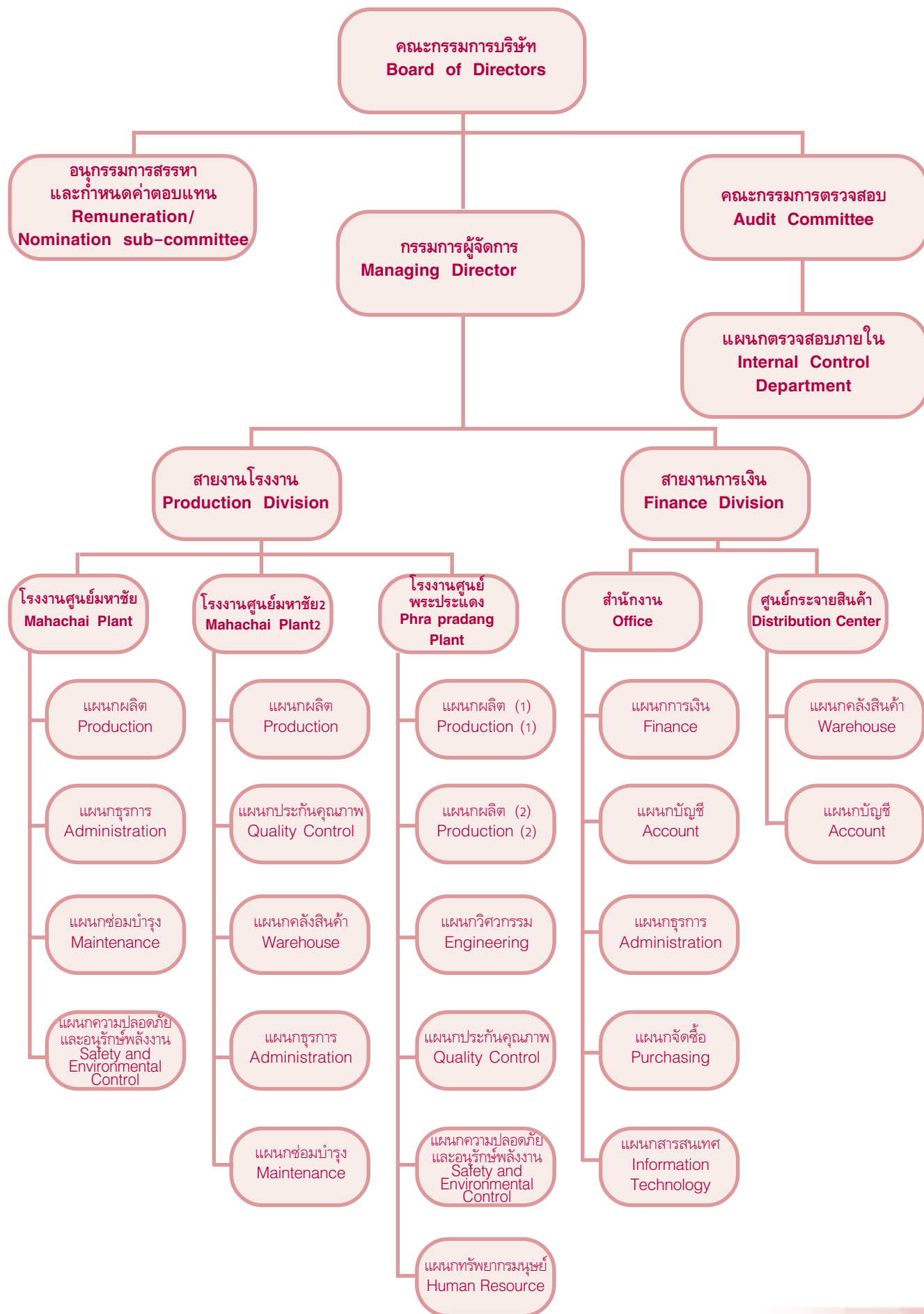

คณะกรรมการ

โครงสร้างกรรมการบริษัท ประกอบด้วยคณะกรรมการจำนวน 3 ชุด ได้แก่ คณะกรรมการบริษัท คณะกรรมการตรวจสอบ และคณะกรรมการสรรหาและกำหนดค่าตอบแทน ดังรายละเอียดต่อไปนี้

รายชื่อคณะกรรมการบริษัท

ณ วันที่ 31 ธันวาคม 2549 คณะกรรมการบริษัท ประกอบด้วยกรรมการจำนวน 7 คน ดังนี้

รายชื่อ	ตำแหน่ง
1. นายประยูร เลชะพจน์พานิช	ประธานกรรมการ
2. นายสุชัย ชัยขจรวัฒน์	รองประธานกรรมการ
3. นายสมชัย เลชะพจน์พานิช	กรรมการ
4. นางสาววิริยา อัมพรนากุล	กรรมการ
5. นายสมเกียรติ จิตรวุฒิชัย	ประธานคณะกรรมการตรวจสอบ
6. นายจำนงค์ วุฒิพงศ์	กรรมการตรวจสอบ
7. นายสุรินทร์ วรรณเพ็ญสกุล	กรรมการตรวจสอบ

ทั้งนี้ มี นางสาวนันทนา หลักคำ ทำหน้าที่เป็นเลขานุการคณะกรรมการบริษัท

กรรมการผู้มีอำนาจลงนามแทนบริษัท

กรรมการลำดับที่ 1, 2, 3 และ 4 เป็นกรรมการผู้มีอำนาจลงนามผูกพันบริษัทฯ โดยการลงนามนั้น กรรมการสองคนต้องลงลายมือชื่อร่วมกันและประทับตราสำคัญของบริษัทฯ

นิยามของกรรมการอิสระ

กรรมการอิสระ หมายถึง บุคคลที่มีคุณสมบัติครบถ้วนและมีความเป็นอิสระตามที่ตลาดหลักทรัพย์แห่งประเทศไทยได้กำหนด กล่าวคือ

1. ถือหุ้นไม่เกิน 5 % ของจำนวนหุ้นที่มีสิทธิออกเสียงทั้งหมดในบริษัทฯ บริษัทในเครือ บริษัทร่วม หรือบุคคลที่อาจมีความขัดแย้ง
2. ไม่มีส่วนร่วมในการบริหารงาน รวมทั้งไม่เป็นลูกจ้าง พนักงาน ที่ปรึกษาที่ได้รับเงินเดือนประจำ หรือเป็นผู้มีอำนาจควบคุมของ บริษัทฯ บริษัทในเครือ บริษัทร่วม หรือบุคคลที่อาจมีความขัดแย้ง โดยต้องไม่มีผลประโยชน์หรือส่วนได้ส่วนเสียในลักษณะดังกล่าวมาแล้วเป็นเวลาไม่น้อยกว่า 1 ปี
3. ไม่มีความสัมพันธ์ทางธุรกิจ ไม่มีผลประโยชน์หรือส่วนได้ส่วนเสียไม่ว่าทางตรงหรือทางอ้อมทั้งในด้านการเงินและการบริหารงานของ บริษัทฯ บริษัทในเครือ บริษัทร่วม หรือบุคคลที่อาจมีความขัดแย้ง ในลักษณะที่จะทำให้ขาดความเป็นอิสระ
4. ไม่เป็นญาติสนิทกับผู้บริหาร ผู้ถือหุ้นรายใหญ่ของบริษัทฯ บริษัทในเครือ บริษัทร่วม หรือบุคคลที่อาจมีความขัดแย้ง และไม่ได้รับการแต่งตั้งให้เป็นตัวแทนเพื่อรักษาผลประโยชน์ของกรรมการ หรือผู้ถือหุ้นรายใหญ่
5. เป็นกรรมการที่ไม่ได้รับการแต่งตั้งขึ้นเพื่อเป็นตัวแทนเพื่อรักษาผลประโยชน์ของกรรมการบริษัท ผู้ถือหุ้นรายใหญ่ หรือผู้ถือหุ้น ซึ่งเป็นผู้ที่เกี่ยวข้องกับผู้ถือหุ้นรายใหญ่

นอกจากนี้แล้วยังต้องสามารถแสดงความเห็นหรือรายงานได้อย่างมีเสรีตามภารกิจที่ได้รับมอบหมายโดยไม่ต้องคำนึงถึงผลประโยชน์ใดๆ ที่เกี่ยวกับทรัพย์สินหรือตำแหน่งหน้าที่ และไม่ตกอยู่ภายใต้อิทธิพลของบุคคลหรือกลุ่มบุคคลใดรวมถึงไม่มีสถานการณ์ใดๆ ที่จะมาบีบบังคับให้ไม่สามารถแสดงความเห็นได้ตามที่พึงจะเป็น

ขอบเขตอำนาจหน้าที่ของคณะกรรมการบริษัทที่สำคัญมีดังนี้

คณะกรรมการมีอำนาจและหน้าที่จัดการบริษัทฯ ให้เป็นไปตามกฎหมาย วัตถุประสงค์ ข้อบังคับและมติที่ประชุมผู้ถือหุ้น เว้นแต่ในเรื่องที่ต้องได้รับอนุมัติจากที่ประชุมผู้ถือหุ้นก่อนดำเนินการ เช่น เรื่องที่กฎหมายกำหนดให้ต้องได้รับมติที่ประชุมผู้ถือหุ้น การทำรายการเกี่ยวโยงกัน และการซื้อหรือขายสินทรัพย์ที่สำคัญตามกฎหมายของตลาดหลักทรัพย์แห่งประเทศไทย หรือตามที่หน่วยงานราชการอื่นๆ กำหนด เป็นต้น ทั้งนี้ขอบเขตอำนาจหน้าที่ของคณะกรรมการบริษัท ที่สำคัญมีดังนี้

- 1.1 พิจารณาและให้ความเห็นชอบในการกำหนดทิศทาง และเป้าหมายทางธุรกิจ โดยมอบหมายอำนาจหน้าที่ให้แก่กรรมการผู้จัดการเป็นผู้กำหนดนโยบาย และกลยุทธ์ในการดำเนินธุรกิจ โดยมีฝ่ายบริหารดำเนินการตามนโยบาย ให้สอดคล้องกับเป้าหมายที่คณะกรรมการกำหนด โดยมีคณะกรรมการตรวจสอบเป็นผู้สอบทานการปฏิบัติงานของบริษัทฯ ให้เป็นไปตามกฎหมาย และกฎระเบียบที่เกี่ยวข้อง

Board of Directors

The Company's director structure consists of 3 committees, namely board of directors, audit committee and remuneration/nomination sub committee. Details are as follow:

Board of Directors

As of December 31, 2006, board of directors comprises of 7 persons as follows:

Name	Position
1. Mr.Prayoon Lekapojpanich	Chairman
2. Mr.Suchai Chaikajornwat	Vice Chairman
3. Mr.Somchai Lekapojpanich	Director
4. Miss.Viriya Ampornapakul	Director
5. Mr.Somkiat Jitvutthichod	Chairman of Audit Committee
6. Mr.Chamnong Wutthipong	Audit Committee
7. Mr.Surin Wanpensakul	Audit Committee

A corporate secretary is Ms. Nantana Lakkham.

Authorized directors of the Company to sign bind the Company

No. 1,2,3 and 4 are authorized directors. It is required to have the two co-signatures and affix with the company's seal.

Definition of Independent Director

An independent director is a qualified and independent person according to the definition established by the Stock Exchange of Thailand

1. Holding not more than 5 percent of paid-up of the Company, affiliated company, associated company or related company.
2. Does not take part in the management Company, affiliated company, associated company, related company or majority shareholder of the Company.
3. Has no direct or indirect benefit or interest in finance and management of the Company, affiliated company, associated company, related company or majority shareholder of the Company.
4. Not a related person or close relative of any member of management or majority shareholder of the Company.
5. No appointed as a representative to safeguard interests of the Company's directors, majority shareholders or shareholders who are related to the Company's majority shareholders.

In addition, an independent director must feel free to give optional report work performance as required by his duties, free of any personal interest, benefit or position and free of the control of any party, including any circumstance by which pressure may be exerted and make an independent opinion impossible.

Roles and Duties of the Board of Directors

The board of directors shall perform their duties in good faith in accordance with the laws, objectives, and articles of Association and lawful resolution of the shareholders' meeting of the Company except in particular matter that the resolution of the shareholders' meeting is required, for instance, entering into a connected transaction, acquisition or sale of major assets under the SET regulations or regulations of other government agencies. The board of directors may delegate one or more directors or other persons to perform any particular duty on behalf of the board of directors. At present, Roles and Duties of the Board of Directors as follow:

- 1.1 Establish and approve the company's business direction and business objective by authorizing the power to the managing director to set forth the business policies and strategies. The management will act according to the policy, which should respond to the objectives set forth by the board of directors. The inspection committee will inspect the company's performance in line with the relevant law and regulations.
- 1.2 Perform duty with caution and be accountable to the company's shareholders and perform the duty in the manner consistent to the applicable laws, the company's objectives and regulations as well as the resolutions from the shareholders in good faith and honesty.
- 1.3 Ensure that the company has an effective written corporate supervision policy in place and approve the policy thereof.

- 1.2 ปฏิบัติหน้าที่ด้วยความระมัดระวังและมีความรับผิดชอบต่อผู้ถือหุ้น รวมทั้งต้องปฏิบัติหน้าที่ให้เป็นไปตามกฎหมาย วัตถุประสงค์ และข้อบังคับบริษัทฯ ตลอดจนมติที่ประชุมผู้ถือหุ้นด้วยความซื่อสัตย์ สุจริต
- 1.3 ส่งเสริมให้มีการจัดทำนโยบายการกำกับดูแลกิจการที่ดีเป็นลายลักษณ์อักษร พร้อมทั้งพิจารณาและให้ความเห็นชอบ
- 1.4 ทบทวนนโยบายการกำกับดูแลกิจการ และประเมินผลการปฏิบัติตามนโยบายดังกล่าวอย่างน้อยปีละ 1 ครั้ง
- 1.5 กำหนดระดับอำนาจทางการเงินของกรรมการผู้จัดการ รวมทั้งการกำหนดนโยบายการจัดซื้อจัดจ้างของบริษัทฯ เป็นลายลักษณ์อักษร
- 1.6 พิจารณานุมัติและ/หรือให้ความเห็นชอบต่อรายการที่เกี่ยวข้องของบริษัทฯ และบริษัทย่อยให้เป็นไปตามประกาศที่เกี่ยวข้องของตลาดหลักทรัพย์แห่งประเทศไทย
- 1.7 พิจารณานุมัติรายการสำคัญ เช่น โครงการลงทุน และการดำเนินการใดๆ ที่กฎหมายกำหนด
- 1.8 จัดให้มีระบบบัญชี การรายงานทางการเงินและการสอบบัญชีที่เชื่อถือได้

การสรรหากรรมการ

คณะกรรมการสรรหาและกำหนดค่าตอบแทนของบริษัทฯ จะทำหน้าที่พิจารณาคัดเลือกบุคคลที่มีความเหมาะสมทั้งในด้านความรู้ความสามารถ และประสบการณ์ที่เกี่ยวข้องกับธุรกิจ หรือสามารถเอื้อประโยชน์ให้กับธุรกิจของบริษัทฯ ในอนาคต เพื่อนำเสนอต่อคณะกรรมการบริษัทฯ และที่ประชุมผู้ถือหุ้นต่อไป นอกจากนี้ บริษัทฯ ได้กำหนดหลักเกณฑ์ในการสรรหากรรมการดังนี้

1. คณะกรรมการบริษัทฯ ประกอบด้วยกรรมการอย่างน้อย 5 คน และกรรมการไม่น้อยกว่ากึ่งหนึ่งของจำนวนกรรมการทั้งหมดนั้น ต้องมีถิ่นที่อยู่ในราชอาณาจักรและกรรมการของบริษัทฯ ต้องมีคุณสมบัติตามที่กฎหมายกำหนด
2. ในการประชุมผู้ถือหุ้นสามัญประจำปีทุกครั้ง ให้กรรมการออกจากตำแหน่งเป็นจำนวนหนึ่งในสามถ้าจำนวนกรรมการที่จะแบ่งออกให้ตรงเป็นสามส่วนไม่ได้ ก็ให้ออกโดยจำนวนใกล้เคียงที่สุดกับส่วนหนึ่งในสาม กรรมการที่จะต้องออกจากตำแหน่งในปีแรกและปีที่สองภายหลังจดทะเบียนบริษัทฯ นั้น ให้จับสลากกันว่าผู้ใดจะออก ส่วนปีหลังๆ ต่อไปให้กรรมการคนที่อยู่ในตำแหน่งนานที่สุดนั้นเป็นผู้ออกจากตำแหน่ง โดยกรรมการซึ่งพ้นจากตำแหน่งแล้วอาจได้รับเลือกตั้งใหม่ได้
3. ที่ประชุมผู้ถือหุ้นเป็นผู้แต่งตั้งกรรมการโดยใช้เสียงข้างมากตามหลักเกณฑ์และวิธีการดังต่อไปนี้
 - 3.1 ผู้ถือหุ้นคนหนึ่ง มีคะแนนเสียงเท่ากับหนึ่งหุ้นต่อหนึ่งเสียง
 - 3.2 ให้ผู้ถือหุ้นออกเสียงลงคะแนนเลือกตั้งกรรมการเป็นรายบุคคลไป
 - 3.3 บุคคลซึ่งได้รับคะแนนเสียงสูงสุดตามลำดับลงมา เป็นผู้ได้รับเลือกตั้งเป็นกรรมการเท่าจำนวนกรรมการที่ประชุมผู้ถือหุ้นต้องเลือกตั้งในครั้งนั้น ในกรณีที่บุคคลซึ่งได้รับเลือกตั้งในลำดับถัดลงมา มีคะแนนเสียงเท่ากันเกินจำนวนกรรมการที่ที่ประชุมผู้ถือหุ้นต้องเลือกตั้งในครั้งนั้น ให้ประธานที่ประชุมเป็นผู้ออกเสียงชี้ขาด
4. ในกรณีที่ตำแหน่งกรรมการว่างลงเพราะเหตุอื่นนอกจากถึงคราวออกตามวาระ ให้คณะกรรมการเลือกบุคคล ซึ่งมีคุณสมบัติ และไม่มีลักษณะต้องห้ามตามกฎหมายมหาชนเข้าเป็นกรรมการแทนตำแหน่งกรรมการที่ว่างในการประชุมคณะกรรมการคราวถัดไป เว้นแต่วาระของกรรมการจะเหลือน้อยกว่าสองเดือนบุคคลซึ่งเข้าเป็นกรรมการแทนตามวาระหนึ่งจะอยู่ในตำแหน่งกรรมการได้เพียงเท่าวาระที่ยังเหลืออยู่ของกรรมการซึ่งตนแทนแทนมติของคณะกรรมการตามวาระหนึ่ง ต้องประกอบด้วยคะแนนเสียงไม่น้อยกว่าสามในสี่ของจำนวนกรรมการที่ยังเหลืออยู่
5. ที่ประชุมผู้ถือหุ้นอาจลงมติให้กรรมการคนใดออกจากตำแหน่งก่อนถึงคราวออกตามวาระได้ ด้วยคะแนนเสียงไม่น้อยกว่าสามในสี่ของจำนวนผู้ถือหุ้นซึ่งมาประชุมและมีสิทธิออกเสียงและมีหุ้นนับรวมกันได้ไม่น้อยกว่ากึ่งหนึ่งของจำนวนหุ้นที่ถือโดยผู้ถือหุ้นที่มาประชุมและมีสิทธิออกเสียง

คณะกรรมการ

1.1 คณะกรรมการตรวจสอบ

คณะกรรมการตรวจสอบ มีทั้งหมด 3 คน โดยทุกคนเป็นกรรมการอิสระ และดำรงตำแหน่งคณะกรรมการบริษัทฯ และอย่างน้อย 1 คนเป็นผู้มีความรู้ด้านบัญชี/การเงิน และกรรมการตรวจสอบมีคุณสมบัติเกี่ยวกับความเป็นอิสระตามรายละเอียดที่ได้กล่าวไว้เบื้องต้นทั้งนี้ได้มีวาระการดำรงตำแหน่งวาระละ 2 ปี

รายชื่อคณะกรรมการตรวจสอบ

รายชื่อ	ตำแหน่ง
1. นายสมเกียรติ จิตรวุฒิชัย	ประธานคณะกรรมการตรวจสอบ
2. นายจำนงค์ วุฒิพงศ์	กรรมการตรวจสอบ
3. นายสุรินทร์ วรรณพิณสกุล	กรรมการตรวจสอบ

ทั้งนี้ มี นายณัฏฐ์ชัย ภูริพงษ์พานนท์ ทำหน้าที่เป็นเลขานุการคณะกรรมการตรวจสอบ

- 1.4 Conduct the policy reviews to evaluate the overall effectiveness of the policy implementation at least once a year.
- 1.5 Determine the level of the managing director's financial authority and establish the guidelines for the company's procurement policy in writing.
- 1.6 Consider endorsing and/or approving the matters, which relate to the company and its subsidiaries according to the relevant notifications by the Stock Exchange of Thailand.
- 1.7 Consider approving the important decisions such as investment projects and any operation required by law.
- 1.8 Provide for credible accounting system, financial statements and audit.

Appointment of Directors

The remuneration/nomination sub committee will consider and select appropriate directors based on a number of criteria, including knowledge, competency, relevant business experience or potential benefit to the business of the Company. Recommended persons will be proposed for consideration by the board of directors and the meeting of shareholders. The criteria for the appointment and removal of directors are:

1. The board of directors comprises at least five (5) directors. No less than one-half of the total number of directors have to reside in the Kingdom of Thailand.
2. At every Annual General Meeting, one-third (1/3) of the directors, or if the number of directors is not a multiple of three, then the number nearest to one-third (1/3) must retire from office. The directors retiring from office in the first and second years after the registration of the Company shall be selected by drawing lots. In subsequent years, the director who has held office longest shall retire. A director who vacates office under this section may be re-elected.
3. The board of directors shall be appointed by a shareholders' meeting according to the following procedures:
 - 3.1 Each shareholder shall have one (1) vote per one (1) share.
 - 3.2 Each shareholder shall cast all of his/her vote in 3.1 for one or more candidate but shall not divide his/her voting rights amongst the candidates.
 - 3.3 The candidates elected to fill up the vacant positions of the board of directors are selected in order of the number of votes received. In a case where there is a tie amongst candidates, the chairman of the meeting shall cast the deciding vote.
4. In case of a vacancy in the board of directors for other reasons than the expiration of the director's term of office, the board of directors shall elect a person who has the qualifications and who possesses no prohibited characteristics under Public Company Act. as the substitute director at the next meeting of the board of directors, unless the remaining term of office of the said director is less than two (2) months. The substitute director shall hold office only for the remaining term of office of the director whom he or she replaces and may be re-elected. The resolution of the board of directors under the first paragraph shall be by a vote of not less than three-quarters (3/4) of the number of directors remaining.
5. The shareholders may pass a resolution removing any director from office prior to retirement as a result of the expiration of the director's term of office, by a vote of not less than three quarters (3/4) of the number of shareholders attending the meeting and being entitled to vote and who have aggregated shares of not less than half (1/2) of the number of shares held by the shareholders attending the meeting and being entitled to vote.

Sub-Committee

1.1 Audit Committee

The audit committee consists of 3 independent directors who are also the company's directors. At least one of them shall have an expertise in accounting/finance. The inspection directors shall be free from any relationship that may interfere with the exercise of their independent judgement. The term limit of the committee is two years.

Name of Audit Committee

Name	Position
1. Mr. Somkiat Jitvutthichod	Chairman of Audit Committee
2. Mr. Chamnong Vutthipong	Audit Committee
3. Mr. Surin Wanpensakul	Audit Committee

Secretary of the audit committee is Mr. Naritchai Phureepongsanon

ขอบเขตอำนาจหน้าที่และความรับผิดชอบของคณะกรรมการตรวจสอบ มีดังนี้

1. สอบทานให้บริษัทฯ มีการรายงานทางการเงินอย่างถูกต้องและเปิดเผยอย่างเพียงพอ โดยการประสานงานกับผู้สอบบัญชีและผู้บริหารที่รับผิดชอบจัดทำรายงานทางการเงินทั้งรายไตรมาสและประจำปี
2. สอบทานให้บริษัทฯ มีระบบการควบคุมภายในและการตรวจสอบภายในที่มีความเหมาะสมและมีประสิทธิภาพ
3. สอบทานให้บริษัทฯ มีระบบการบริหารความเสี่ยงที่เหมาะสมและมีประสิทธิภาพ
4. สอบทานการปฏิบัติงานของบริษัทฯ ให้เป็นไปตามกฎหมายว่าด้วยหลักทรัพย์และตลาดหลักทรัพย์ ข้อกำหนดของตลาดหลักทรัพย์ หรือกฎหมายที่เกี่ยวข้องกับธุรกิจของบริษัทฯ
5. พิจารณาคัดเลือกและเสนอแต่งตั้งผู้สอบบัญชีของบริษัทฯ รวมถึงพิจารณาเสนอคำตอบแทนของผู้สอบบัญชี โดยคำนึงถึงความน่าเชื่อถือ ความเพียงพอของทรัพยากร และปริมาณงานตรวจสอบของสำนักงานสอบบัญชีนั้น รวมถึงประสบการณ์ของบุคลากรที่ได้รับมอบหมายให้ทำการตรวจสอบบัญชีของบริษัทฯ
6. พิจารณาการเปิดเผยข้อมูลของบริษัทฯ ในกรณีที่เกิดรายการเกี่ยวโยงหรือรายการที่อาจมีความขัดแย้งทางผลประโยชน์ ให้มีความถูกต้องและครบถ้วน
7. ปฏิบัติการอื่นใดตามที่คณะกรรมการบริษัทฯ มอบหมาย และคณะกรรมการตรวจสอบเห็นชอบด้วย
8. จัดทำรายงานกิจกรรมของคณะกรรมการตรวจสอบโดยเปิดเผยไว้ในรายงานประจำปีของบริษัทฯ
9. รายงานอื่นใดที่เห็นว่าผู้ถือหุ้นและผู้ลงทุนทั่วไปควรทราบ ภายใต้ขอบเขตหน้าที่และความรับผิดชอบที่ได้รับมอบหมายจากคณะกรรมการบริษัทฯ

1.2 คณะอนุกรรมการสรรหาและกำหนดค่าตอบแทน

อนุกรรมการสรรหาและกำหนดค่าตอบแทน มีทั้งหมด 3 คน โดยกรรมการส่วนใหญ่เป็นกรรมการที่ไม่เป็นผู้บริหาร และมีวาระการดำรงตำแหน่งวาระละ 3 ปี โดยหน้าที่ของอนุกรรมการสรรหาและกำหนดค่าตอบแทนมีดังนี้

รายชื่อคณะอนุกรรมการสรรหาและกำหนดค่าตอบแทน

รายชื่ออนุกรรมการสรรหาและกำหนดค่าตอบแทน	ตำแหน่ง
1. นายสุชัย ชัยขจรวัฒน์	ประธานอนุกรรมการสรรหาและกำหนดค่าตอบแทน
2. นายสมชัย เลหะพจน์พานิช	อนุกรรมการสรรหาและกำหนดค่าตอบแทน
3. นายสุรินทร์ วรรณเพ็ญสกุล	อนุกรรมการสรรหาและกำหนดค่าตอบแทน

ขอบเขตอำนาจหน้าที่และความรับผิดชอบของคณะอนุกรรมการสรรหาและกำหนดค่าตอบแทน

1. กำหนดค่าตอบแทนที่จำเป็น และเหมาะสมทั้งที่เป็นตัวเงินและมีใช้ตัวเงินของคณะกรรมการ คณะกรรมการชุดย่อย และกรรมการบริหาร ของบริษัทฯ ในแต่ละปีเพื่อเสนอคณะกรรมการพิจารณาอนุมัติหรือนำเสนอต่อผู้ถือหุ้นอนุมัติตามแต่กรณี
2. รับผิดชอบต่อคณะกรรมการบริษัทฯ และมีหน้าที่ให้คำชี้แจง ตอบคำถามเกี่ยวกับคำตอบแทนของกรรมการ ในการประชุมผู้ถือหุ้น
3. พิจารณาสรรหากรรมการและกรรมการชุดย่อยโดยพิจารณาบุคคลที่เหมาะสม เพื่อมาดำรงตำแหน่งกรรมการ โดยเสนอต่อคณะกรรมการบริษัทฯ พิจารณาอนุมัติและ/หรือเสนอขออนุมัติต่อที่ประชุมผู้ถือหุ้นแล้วแต่กรณี
4. ปฏิบัติการอื่นใดตามที่คณะกรรมการมอบหมาย

การประชุมคณะกรรมการ

โดยในปี 2549 ที่ผ่านมา กรรมการแต่ละท่านได้เข้าร่วมประชุม สรุปได้ดังนี้

กรรมการ	จำนวนครั้งการประชุม/จำนวนครั้งที่ร่วมประชุม		
	คณะกรรมการบริษัท	คณะกรรมการตรวจสอบ	อนุกรรมการสรรหาและกำหนดค่าตอบแทน
1. นายประยูร เลหะพจน์พานิช	11/11	–	–
2. นายสุชัย ชัยขจรวัฒน์	11/11	–	3/3
3. นายสมชัย เลหะพจน์พานิช	11/11	–	3/3
4. นางสาววิริยา อัมพรนากุล	11/11	–	–
5. นายสมเกียรติ จิตรวุฒิโชติ	11/11	12/12	–
6. นายจำนงค์ วุฒิพงศ์	11/11	12/12	–
7. นายสุรินทร์ วรรณเพ็ญสกุล	11/11	12/12	3/3

Roles and responsibilities of audit committee are as follow.

1. Ensure the company has the correct and sufficiently transparent financial statements by coordinating with the auditor and authorized management in making the quarterly and annual financial statements.
2. Ensure that the company has an effective internal supervision and monitoring system in place.
3. Ensure the company has an effective risk management system.
4. Ensure the company has operated in the manner consistent to the applicable rules and regulations set forth by the Securities and Exchange Commission and the StockExchange of Thailand or the applicable laws.
5. Select and nominate the company's auditor as well as consider the compensation thereof based on the credibility, the resource sufficiency and the workload of such auditing office, as well as the experience of the assigned personnel to audit the company's financial statements.
6. Consider disclosing the company's information where the potential conflicts of interests may be involved to ensure that the disclosure thereof is correct and complete.
7. Engage in any other assignment as assigned by the company's directors and approved by the inspection committee.
8. Provide for the activity report of the inspection committee by make the report available in the company's annual report.
9. Make available any other report that should be useful for the shareholders and investors within the scope of duties and responsibilities authorized by the company's directors.

1.2 Remuneration/Nomination Sub-Committee

The remuneration/nomination sub-committee consists of 3 members. The majority of the committee's members are non-management directors, with the term limits of 3 years.

Name of Remuneration/ Nomination Sub-Committee

Name	Position
1. Mr.Suchai Chaikajornwat	Chairman of Remuneration/Nomination Sub-Committee
2. Mr.Somchai Lekapojpanich	Committee of Remuneration/Nomination Sub-Committee
3. Mr.Surin Wanpensakul	Committee of Remuneration/Nomination Sub-Committee

Roles and responsibilities of Remuneration/Nomination Sub-Committee

1. Determine necessary and appropriate compensation both in terms of money and other benefits for the directors, sub-committee's directors and the management directors each year. The compensation proposal shall be forwarded to the board of directors for approval, or to the shareholders' meeting, as the case may be.
2. Be accountable to the company's board of directors by explaining and answering the questions regarding the directors' remuneration during the shareholders' meeting.
3. Select the qualified persons to the position of director by nominating the persons to the company's board of directors for approval and/or to the shareholders' meeting, as the case may be.
4. Execute any other works as assigned by the directors.

Meeting of directors.

The record of the directors in 2006 is given below :

Name	Total of Meeting / Attendance		
	Board of Director	Audit Committee	Remuneration/ Nomination Sub- Committee
1. Mr.Prayoon Lekapojpanich	11/11	-	-
2. Mr.Suchai Chaikajornwat	11/11	-	3/3
3. Mr.Somchai Lekapojpanich	11/11	-	3/3
4. Miss.Viriya Ampornapakul	11/11	-	-
5. Mr.Somkiat Jitvuthichod	11/11	12/12	-
6. Mr.Chamnong Vutthipong	11/11	12/12	-
7. Mr.Surin Wanpensakul	11/11	12/12	3/3

คณะผู้บริหาร

ณ วันที่ 31 ธันวาคม 2549 บริษัทฯ มีผู้บริหาร จำนวน 8 ท่าน ดังนี้

รายชื่อกรรมการบริหาร	ตำแหน่ง
1. นายประยูร เลชะพจน์พานิช	ประธาน
2. นายสมชัย เลชะพจน์พานิช	กรรมการผู้จัดการ
3. นางสาววิริยา อัมพรนากุล	ผู้อำนวยการการเงิน
4. นายนันท์วัฒน์ สติริไชยวิทย์ ^{1/}	ผู้อำนวยการโรงงาน
5. นายสุนทร คำพิพนธ์	ผู้จัดการโรงงานศูนย์พระประแดง
6. นายมานิช ทะปะละ	ผู้จัดการโรงงานศูนย์มหาชัย
7. นางมารัก ทองทับ	ผู้จัดการคลังสินค้า
8. นางสาวพิชญา ธนสิทธิพันธ์	ผู้จัดการบัญชีและการเงิน

^{1/} ชื่อเดิมคือ นายวิทยา วิวัฒนการชัย

อำนาจหน้าที่ของกรรมการผู้จัดการ

คณะกรรมการของบริษัทฯ ได้มีการมอบอำนาจให้แก่กรรมการผู้จัดการเป็นผู้รับมอบอำนาจของบริษัทฯ ให้มีอำนาจกระทำการแทนบริษัทฯ ในกิจการตามเงื่อนไขดังต่อไปนี้

1. เป็นผู้บริหารจัดการและควบคุมดูแลการดำเนินงานกิจการที่เกี่ยวข้องกับการบริหารงานทั่วไปของบริษัท
2. ดำเนินการตามที่คณะกรรมการบริษัทได้มอบหมายมีอำนาจจ้าง แต่งตั้ง โยกย้าย ปลดออก เลิกจ้าง กำหนดอัตราค่าจ้าง ให้บำเหน็จรางวัล ปรับขึ้น เงินเดือน ค่าตอบแทน เงินโบนัส ของพนักงานทั้งหมดยกเว้นกรรมการบริหารตลอดจนแต่งตั้งตัวแทนฝ่ายนายจ้างในคณะกรรมการกองทุนสำรองเลี้ยงชีพของบริษัทฯ
3. มีอำนาจพิจารณาอนุมัติรายการก่อหนี้ เช่น การกู้ยืมเงิน เป็นต้น ภายในวงเงินสำหรับแต่ละรายการที่ไม่เกิน 100 ล้านบาท หรือเทียบเท่า
4. มีอำนาจอนุมัติและมอบอำนาจช่วงอนุมัติรายการลงทุน เช่น การซื้อ-ขายเงินลงทุน หรือการจัดซื้อจัดจ้างซึ่งทรัพย์สินและบริการเพื่อประโยชน์ของบริษัทฯ รวมทั้งอนุมัติการดำเนินการทางการเงินเพื่อธุรกรรมต่างๆ ของบริษัทฯ ภายในวงเงิน 30 ล้านบาท
5. มีอำนาจออกคำสั่ง ระเบียบ ประกาศ บันทึกร เพื่อให้เกิดการปฏิบัติงานเป็นไปตามนโยบายและผลประโยชน์ของบริษัทฯ และเพื่อรักษาระเบียบวินัยการทำงานภายในองค์กร
6. มีอำนาจกระทำการและแสดงตนเป็นตัวแทนบริษัทฯ ต่อบุคคลภายนอกในกิจการที่เกี่ยวข้องและเป็นประโยชน์ต่อบริษัทฯ
7. อนุมัติการแต่งตั้งที่ปรึกษาด้านต่างๆ ที่จำเป็นต่อการดำเนินงาน
8. ปฏิบัติหน้าที่อื่นๆ ตามที่ได้รับมอบหมายจากคณะกรรมการบริษัทฯ เป็นคราวๆ ไป

อนึ่ง กรรมการผู้จัดการไม่มีอำนาจในการดำเนินการใดๆ ในหรือเกี่ยวกับรายการที่เกี่ยวข้องกัน รายการการได้มาหรือจำหน่ายไปซึ่งสินทรัพย์ที่สำคัญของบริษัทฯ และ/หรือ รายการหรือเรื่องที่กรรมการผู้จัดการ หรือนุคคลที่อาจมีความขัดแย้ง มีส่วนได้ส่วนเสีย หรืออาจมีความขัดแย้งทางผลประโยชน์ในลักษณะอื่นใดที่จะทำขึ้นกับบริษัทฯ และบริษัทย่อย (ถ้ามี) ในกรณีดังกล่าว รายการหรือเรื่องดังกล่าวจะต้องนำเสนอต่อคณะกรรมการตรวจสอบ และ/หรือ คณะกรรมการของบริษัทฯ (แล้วแต่กรณี) เพื่อพิจารณาอนุมัติ

คำตอบแทนคณะกรรมการและคณะผู้บริหาร

1. คำตอบแทนรวมคณะกรรมการบริษัท

สำหรับคำตอบแทนคณะกรรมการในปี 2549 สิ้นสุดวันที่ 31 ธันวาคม 2549 นั้น บริษัทฯ ได้จ่ายคำตอบแทนในส่วนของค่าเบี้ยประชุมและค่าบำเหน็จกรรมการบริษัทฯ ให้กับกรรมการ 4 รายที่มีได้เป็นผู้บริหาร ในขณะที่กรรมการที่ทำหน้าที่เป็นผู้บริหาร ได้แก่ นายประยูร เลชะพจน์พานิช นายสมชัย เลชะพจน์พานิช และนางสาววิริยา อัมพรนากุล จะได้รับคำตอบแทนกรรมการในรูปของค่าบำเหน็จ

Management

As of December 31, 2006, the management team comprises of 8 persons as follows:

Name	Position
1. Mr.Prayoon Lekapojpanich	President
2. Mr.Somchai Lekapojpanich	Managing director
3. Miss.Viriya Ampornapakul	Financial director
4. Mr.Nantawat Sathirachaiyawit ^{/1}	Plant director
5. Mr.Sunthorn Kumpipoj	Plant manager (Phra pradang plant)
6. Mr.Manod Tapala	Plant manager (Mahachai plant)
7. Mrs.Maruk Tongtub	Warehouse manager
8. MissPichaya Thanasittipan	Finance manager

^{/1} Changing Name from Mr.Vitaya Viwatthanakornchai

Roles and responsibilities of the managing director

The Company's board of directors has delegated roles and responsibilities to managing director to act on behalf of the Company as follow:

1. Manage and monitor general business operation and perform tasks assigned by the board of directors.
2. Recruit, appoint, transfer, terminate, determine wage rate/ rewards and increase the salary / bonus / remuneration of the Company's employees except the executive director, including appoint representative of employer in provident fund committee of the Company
3. Consider and approve the debt borrowing with size of not exceeding Baht 100 million or equivalent amount
4. Approve and further authorize to approve the investment transaction such as investment trading, acquiring asset or service for the Company's benefit, including approves financial transactions with size of not exceeding Baht 30 million.
5. Issue orders, rules, regulations, announcement and memorandum in order to ensure that the operation complies with the Company's policy and benefits and to maintain discipline within the organization.
6. Act on behalf of the Company in the related business and appoint advisors as necessity in performing the operation assigned by the board of directors on an occasional basis.
7. Approve the appointment of advisors as necessary.
8. Perform any other duties as assigned by the company's Board of Directors from time to time.

However, managing director has no authority for matters relating to the connected transaction, significant asset acquisition/disposition and/or the transaction with the Company or its subsidiary (if any), which management or the connected parties have conflict of interest. Such transactions must be proposed to the audit committee and/or the Company's board of directors (as the case may be) for approval.

Remuneration for Directors and Management Team

1. Remuneration for board of directors

For fiscal year ended December 31, 2006, remuneration in the forms of meeting allowance and pension was paid to 4 independent directors. While, remuneration in the forms of pension was paid to the directors who hold the management position, namely Mr. Prayoon Lekapojpanich, Mr. Somchai Lekapojpanich and Ms. Viriya Ampornapakul only.

หน่วย : บาท

รายชื่อ	ค่าตอบแทนประจำปี 2549
1. นายประยูร เลชะพจน์พานิช	150,000
2. นายสุชัย ชัยขจรวัฒน์	350,000
3. นายสมชัย เลชะพจน์พานิช	120,000
4. นางสาววิริยา อัมพรนากุล	120,000
5. นายสมเกียรติ จิตรวุฒิโชติ	629,996
6. นายจำนงค์ วุฒิพงศ์	549,992
7. นายสุรินทร์ วรรณเพ็ญสกุล	549,992
รวม	2,469,980

2. ค่าตอบแทนผู้บริหาร

หน่วย : บาท

ค่าตอบแทน	ปี 2549	
	จำนวนราย	ค่าตอบแทน
เงินเดือนรวม	8	12,184,000.00
โบนัสรวม	8	3,075,000.00
กองทุนสำรองเลี้ยงชีพ	8	609,200.00
อื่นๆ	8	1,641,585.57
รวม	8	17,509,785.57

ค่าตอบแทนในปี 2549 เป็นการเก็บตัวเลขโดยวิธี Accrual basis

ค่าตอบแทนอื่น

เมื่อวันที่ 18 มีนาคม 2547 ที่ประชุมผู้ถือหุ้นได้มีมติให้ออกและเสนอขายใบสำคัญแสดงสิทธิในหุ้นสามัญของบริษัทฯ จำนวน 700,000 หน่วยให้กับกรรมการของบริษัทฯ โดยไม่คิดมูลค่า พร้อมกับการเสนอขายหุ้นสามัญต่อประชาชนในวันที่ 26-29 ตุลาคม 2547 ทั้งนี้ ใบสำคัญแสดงสิทธิดังกล่าวสามารถใช้สิทธิแปลงเป็นหุ้นสามัญของบริษัทฯ โดยกำหนดการใช้สิทธิ 2 ครั้งๆ ละกึ่งหนึ่งของใบสำคัญแสดงสิทธิที่ได้รับการจัดสรรเมื่อใบสำคัญแสดงสิทธิมีอายุครบ 1 ปี และ 2 ปี โดยมีรายละเอียดการใช้สิทธิดังนี้

ครั้งที่ 1

อัตราการใช้สิทธิใบสำคัญแสดงสิทธิ

1 หน่วย สามารถซื้อหุ้นสามัญ 1 หุ้น

วันที่ครบกำหนดใช้ครั้งที่ 1

28 ตุลาคม 2548

ราคาการใช้สิทธิในการซื้อหุ้นสามัญ

10 บาท

ครั้งที่ 2

อัตราการใช้สิทธิใบสำคัญแสดงสิทธิ

1 หน่วย สามารถซื้อหุ้นสามัญ 2 หุ้น

วันที่ครบกำหนดใช้ครั้งที่ 2

27 ตุลาคม 2549

ราคาการใช้สิทธิในการซื้อหุ้นสามัญ

5 บาท^{1/}

^{1/} ที่ประชุมสามัญผู้ถือหุ้น ประจำปี 2549 มีมติอนุมัติการเปลี่ยนแปลงราคา par ของหุ้นสามัญจากหุ้นละ 10 บาท เป็นหุ้นละ

5 บาท

Unit : Baht

Name	Remuneration 2006
1. Mr.Prayoon Lekapojpanich	150,000
2. Mr.Suchai Chaikajornwat	350,000
3. Mr.Somchai Lekapojpanich	120,000
4. Ms.Viriya Ampornapakul	120,000
5. Mr.Somkiat Jitvutthichod	629,996
6. Mr.Chomnong Wutthipong	549,992
7. Mr.Surin Wanpensakul	549,992
Total	2,469,980

2. Remuneration for Management

Unit : Baht

Remuneration	2006	
	Management Team	Remuneration
Salary	8	12,184,000.00
Bonus	8	3,075,000.00
Provident fund	8	609,200.00
Others	8	1,641,585.57
Total	8	17,059,785.57

The remuneration in 2006 was collected based on the Accrual basis.

Other remuneration

On March 18, 2004 the shareholders' meeting passed the resolution to issue and to offer warrants of 700,000 units to directors with no cost concurrently to the IPO. The warrant can be exercised at the exercise price of par value in twice, on the first and second anniversary dates of the issuance. The exercised amount for each exercising will be half of the total warrants received. The details are as follows:

First Times

Exercise Ratio : 1 warrant can be converted to 1 ordinary share
 The first anniversary dates of the issuance : 28 October 2005
 Exercise Price : Baht 10.00 per share

Second Times

Exercise Ratio : 1 warrant can be converted to 2 ordinary shares
 The second anniversary dates of the issuance : 27 October 2006
 Exercise Price : Baht 5.00 per share^{/1}

^{/1} the resolution of the Annual General Meeting of the year 2006 approved the change of par value of ordinary shares from Baht 10 per share to Baht 5 per share

นโยบายการกำกับดูแลกิจการที่ดี

บริษัทฯ ตระหนักถึงความสำคัญของการกำกับดูแลกิจการที่ดี ซึ่งเป็นปัจจัยหลักในการเสริมสร้างให้บริษัทฯ มีระบบบริหารจัดการที่มีประสิทธิภาพ โปร่งใส ตรวจสอบได้ และเป็นพื้นฐานในการส่งเสริมให้บริษัทฯ มีการเจริญเติบโตอย่างยั่งยืน และสร้างมูลค่าเพิ่มให้กับผู้ถือหุ้นในระยะยาว รวมทั้งยึดมั่นในความรับผิดชอบต่อผู้มีส่วนได้เสียทุกฝ่าย ภายใต้การดำเนินการอย่างมีจรรยาบรรณ และเป็นไปตามกฎหมายที่เกี่ยวข้อง โดยมีหลักการสำคัญในการกำกับดูแลกิจการที่ดี ได้แก่ Accountability (ความรับผิดชอบต่อผลการปฏิบัติหน้าที่), Responsibility (สำนึกในหน้าที่และปฏิบัติหน้าที่ด้วยความสามารถและประสิทธิภาพที่เพียงพอ), Transparency (มีความโปร่งใสในการดำเนินงานที่สามารถตรวจสอบได้)

บริษัทฯ จึงได้จัดทำนโยบายเกี่ยวกับการกำกับดูแลกิจการที่ดี เพื่อให้คณะกรรมการ ผู้บริหาร และพนักงานของบริษัทฯ ยึดถือเป็นแนวทางในการปฏิบัติงาน โดยแบ่งออกเป็น 5 หมวด ดังนี้

1. คณะกรรมการบริษัท
2. สิทธิและความเท่าเทียมกันของผู้ถือหุ้น และบทบาทต่อผู้มีส่วนได้ส่วนเสีย
3. การเปิดเผยสารสนเทศและความโปร่งใส
4. การควบคุมภายใน และบริหารความเสี่ยง
5. จรรยาบรรณ

หมวดที่ 1 คณะกรรมการบริษัท

1. บทบาทหน้าที่

- 1.1 พิจารณาและให้ความเห็นชอบในการกำหนดทิศทาง และเป้าหมายทางธุรกิจ โดยมอบหมายอำนาจหน้าที่ให้แก่กรรมการผู้จัดการเป็นผู้กำหนดนโยบาย และกลยุทธ์ในการดำเนินธุรกิจ โดยมีฝ่ายบริหารดำเนินการตามนโยบาย ให้สอดคล้องกับเป้าหมายที่คณะกรรมการกำหนด โดยมีคณะกรรมการตรวจสอบเป็นผู้สอบทานการปฏิบัติงานของบริษัทฯ ให้เป็นไปตามกฎหมาย และกฎระเบียบที่เกี่ยวข้อง
- 1.2 ปฏิบัติหน้าที่ด้วยความระมัดระวังและมีความรับผิดชอบต่อผู้ถือหุ้น รวมทั้งต้องปฏิบัติหน้าที่ให้เป็นไปตามกฎหมาย วัตถุประสงค์ และข้อบังคับบริษัทฯ ตลอดจนมติที่ประชุมผู้ถือหุ้นด้วยความซื่อสัตย์ สุจริต
- 1.3 ส่งเสริมให้มีการจัดทำนโยบายการกำกับดูแลกิจการที่ดีเป็นลายลักษณ์อักษร พร้อมทั้งพิจารณาและให้ความเห็นชอบ
- 1.4 ทบทวนนโยบายการกำกับดูแลกิจการ และประเมินผลการปฏิบัติตามนโยบายดังกล่าวอย่างน้อยปีละ 1 ครั้ง
- 1.5 กำหนดระดับอำนาจทางการเงินของกรรมการผู้จัดการ รวมทั้งกำหนดนโยบายการจัดซื้อจัดจ้างของบริษัทฯ เป็นลายลักษณ์อักษร
- 1.6 พิจารณานุมัติและ/หรือให้ความเห็นชอบต่อรายการที่เกี่ยวข้องของบริษัทฯ และบริษัทย่อยให้เป็นไปตามประกาศที่เกี่ยวข้องของตลาดหลักทรัพย์แห่งประเทศไทย
- 1.7 พิจารณานุมัติรายการสำคัญ เช่น โครงการลงทุน และการดำเนินการใดๆ ที่กฎหมายกำหนด
- 1.8 จัดให้มีระบบบัญชี การรายงานทางการเงินและการสอบบัญชีที่เชื่อถือได้

2. องค์ประกอบคณะกรรมการ

- 2.1 คณะกรรมการบริษัทฯ ประกอบด้วยกรรมการ 7 คน โดยแบ่งเป็นกรรมการที่เป็นผู้บริหาร จำนวน 3 คน และกรรมการอิสระจำนวน 4 คน ซึ่งจำนวนกรรมการอิสระมีมากกว่าครึ่งหนึ่งของกรรมการทั้งหมด แสดงให้เห็นถึงการถ่วงดุลอำนาจภายในคณะกรรมการไม่ให้บุคคลใดมีอำนาจเหนือการตัดสินใจของคณะกรรมการบริษัทฯ และสามารถทำหน้าที่คุ้มครองผลประโยชน์ของผู้ถือหุ้นทุกรายอย่างเท่าเทียมกันและสามารถช่วยดูแลไม่ให้เกิดรายการที่มีความขัดแย้งทางผลประโยชน์ระหว่างบริษัทฯ กับบุคคลที่เกี่ยวข้องกัน
- 2.2 ประธานกรรมการ และกรรมการผู้จัดการไม่เป็นบุคคลเดียวกันเพื่อไม่ให้คนใดคนหนึ่งมีอำนาจโดยไม่จำกัด แม้ว่าบุคคลทั้งสองจะมีความเกี่ยวข้องกันในฐานะพี่น้อง แต่อำนาจกรรมการผู้จัดการมาจากการแต่งตั้งและพิจารณาอย่างรอบคอบจากคณะกรรมการบริษัทฯ และหากมีรายการที่มิขนาดเกินอำนาจของกรรมการผู้จัดการ จะต้องผ่านการพิจารณาเห็นชอบจากคณะกรรมการบริษัทฯ เสมอ
- 2.3 การสรรหาและแต่งตั้งกรรมการให้เป็นไปตามข้อบังคับบริษัทฯ และข้อกำหนดของกฎหมายที่เกี่ยวข้องและมีความโปร่งใส โดยการสรรหากรรมการต้องผ่านการพิจารณาจากอนุกรรมการสรรหาและกำหนดค่าตอบแทนและนำเสนอเพื่อขออนุมัติจากคณะกรรมการบริษัทฯ และ/หรือเสนอขออนุมัติต่อที่ประชุมผู้ถือหุ้นแล้วแต่กรณี
- 2.4 ประธานกรรมการ ไม่เป็นประธานหรือสมาชิกในคณะกรรมการชุดย่อย
- 2.5 มีการแต่งตั้งเลขานุการบริษัทฯ (Company Secretary) เป็นผู้ช่วยดูแลกิจกรรมต่างๆ ของคณะกรรมการและช่วยให้คณะกรรมการและบริษัทฯ ปฏิบัติให้เป็นไปตามกฎหมายและระเบียบข้อบังคับที่เกี่ยวข้องต่างๆ

3. คุณสมบัติของกรรมการ

- 3.1 เป็นบุคคลที่มีความรู้ ความสามารถ มีจริยธรรมในการดำเนินธุรกิจ และอุทิศเวลา ความรู้ ความสามารถ รวมทั้งมีความพยายามในการปฏิบัติหน้าที่และมีความเป็นอิสระในการตัดสินใจ
- 3.2 มีคุณสมบัติและไม่มีลักษณะต้องห้ามตามกฎหมายว่าด้วยบริษัทมหาชนจำกัดและกฎหมายอื่นที่เกี่ยวข้อง
- 3.3 กรรมการที่ไม่เป็นผู้บริหารสามารถดำรงตำแหน่งกรรมการในบริษัทฯ อันได้ไม่เกินจำนวนที่ทางบริษัทฯ กำหนดไว้

Pacific Pipe Public Company Limited's Corporate Policies.

The company has realized the importance of proper corporate governance, which is a major factor to ensure the company's efficient and transparent management to strengthen the company's sustainable growth and increase the value for the company's shareholders in the long term. The company has the ultimate responsibility for the well-being of the stakeholders by ensuring the long-term success, all in an ethically and socially responsible manner. To this end, the company has adopted the following corporate governance guidelines in a manner consistent with all applicable laws, rules and regulations. The three principles are accountability, responsibility and transparency.

The company has come up with corporate policies that the board of directors, the management and the employees will use as the guidelines in the exercise of their duties. The guidelines can be divided into five categories as follow:

1. The Company's Board of Directors.
2. Shareholders' rights and equality and their role the stakeholders
3. Disclosure of Information and Transparency.
4. Internal Control, and Risk Management.
5. Ethics

Chapter 1. The Company's Board of Directors.

1. Duty

- 1.1 Establish and approve the company's business direction and business objective by authorizing the power to the managing director to set forth the business policies and strategies. The management will act according to the policy, which should respond to the objectives set forth by the board of directors. The inspection committee will inspect the company's performance in line with the relevant law and regulations.
- 1.2 Perform duty with caution and be accountable to the company's shareholders and perform the duty in the manner consistent to the applicable laws, the company's objectives and regulations as well as the resolutions from the shareholders in good faith and honesty.
- 1.3 Ensure that the company has an effective written corporate supervision policy in place and approve the policy thereof.
- 1.4 Conduct the policy reviews to evaluate the overall effectiveness of the policy implementation at least once a year.
- 1.5 Determine the level of the managing director's financial authority and establish the guidelines for the company's procurement policy in writing.
- 1.6 Consider endorsing and/or approving the matters, which relate to the company and its subsidiaries according to the relevant notifications by the Stock Exchange of Thailand.
- 1.7 Consider approving the important decisions such as investment projects and any operation required by law.
- 1.8 Provide for credible accounting system, financial statements and audit.

2. The composition of the board of directors.

- 2.1 The board of directors has 7 members, 3 of them are the management directors while the other four of them are independent directors. Independent directors account for the majority of the board of directors to ensure that the board will exercise their power to balance the interests of all parties. In addition, the mentioned-above structure of the board of directors shall prevent the potential liability from the conflict of interest.
- 2.2 The offices of chairman and managing director shall be separate to prevent anyone from exercising unlimited power, even though two of them may be siblings. The board of directors shall thoroughly consider and approve the managing director's authority. Extra authority bestowed upon the managing director has to be approved by the board of directors.
- 2.3 The process of searching and appointing the directors shall be transparent and applied in a manner consistent with all applicable laws, rules and regulations of the company. The board of directors shall receive the approval from the selecting committee. The compensation shall be determined and forwarded for approval from the company's board of directors and/or from the shareholders' meeting, as the case may be.
- 2.4 The chairman of the board shall not be the chairperson or the member of the sub-committee.
- 2.5 The company secretary shall be appointed to assist the company's directors in the exercise of their duties and responsibilities in the manner consistent with all applicable laws, rules and regulations.

3. Qualification of directors.

- 3.1 Be knowledgeable, able and ethical. Directors shall dedicate their time, knowledge and ability. And the directors shall determine to exercise their duties and responsibilities. They shall be free from any influence in making decisions.
- 3.2 The directors shall not have any forbidden qualifications set forth by the Public Company Limited law and applicable legislation.
- 3.3 Non-management director can sit in the board of directors in other companies within the number required by the company.

คุณสมบัติของกรรมการอิสระ

- 1 ถือหุ้นไม่เกินร้อยละ 5 ของทุนชำระแล้วของบริษัทฯ บริษัทในเครือ บริษัทร่วม หรือบริษัทที่เกี่ยวข้องกัน ทั้งนี้ ให้นับรวมถึงหุ้นที่ถือโดยผู้ที่เกี่ยวข้องด้วย
- 2 เป็นกรรมการที่ไม่มีส่วนร่วมในการบริหารงานภายในบริษัทฯ บริษัทในเครือ บริษัทร่วม บริษัทที่เกี่ยวข้อง หรือเป็นผู้ถือหุ้นรายใหญ่ของบริษัทฯ รวมทั้งไม่เป็นลูกจ้างหรือพนักงานหรือที่ปรึกษาที่ได้รับเงินเดือนประจำจากบริษัทฯ บริษัทในเครือ บริษัทร่วม บริษัทที่เกี่ยวข้องกัน หรือผู้ถือหุ้นรายใหญ่ของบริษัทฯ
- 3 เป็นกรรมการที่ไม่มีผลประโยชน์หรือส่วนได้เสียไม่ว่าทางตรงหรือทางอ้อมในด้านการเงินและบริหารของบริษัทฯ บริษัทในเครือ บริษัทร่วม หรือผู้ถือหุ้นรายใหญ่ของบริษัทฯ และรวมถึงไม่มีผลประโยชน์หรือส่วนได้เสียในลักษณะดังกล่าวในเวลา 1 ปีก่อนได้รับการแต่งตั้งเป็นกรรมการบริษัทฯ ยกเว้นคณะกรรมการบริษัทฯ ได้พิจารณาอย่างรอบคอบแล้ว เห็นว่าเคยมีผลประโยชน์หรือส่วนได้เสียนั้นจะไม่มีผลกระทบต่อการปฏิบัติหน้าที่และการให้ความเห็นที่เป็นอิสระ
- 4 เป็นกรรมการที่ไม่ใช่เป็นผู้เกี่ยวข้องหรือญาติสนิทของผู้บริหารหรือผู้ถือหุ้นรายใหญ่ของบริษัทฯ
- 5 เป็นกรรมการที่ไม่ได้รับการแต่งตั้งขึ้นเป็นตัวแทนเพื่อรักษาผลประโยชน์ของกรรมการบริษัทฯ ผู้ถือหุ้นรายใหญ่ หรือผู้ถือหุ้นซึ่งเป็นผู้ที่เกี่ยวข้องกับผู้ถือหุ้นรายใหญ่ของบริษัทฯ
- 6 สามารถปฏิบัติหน้าที่ ดูแลผลประโยชน์ของผู้ถือหุ้นทุกรายให้เท่าเทียมกัน และแสดงความคิดเห็นได้โดยอิสระ โดยไม่อยู่ภายใต้การควบคุมของผู้บริหารหรือผู้ถือหุ้นรายใหญ่ของบริษัทฯ รวมทั้งผู้ที่เกี่ยวข้องหรือญาติสนิทของบุคคลดังกล่าว
- 7 สามารถดูแลไม่ให้เกิดความขัดแย้งทางผลประโยชน์ระหว่างบริษัทฯ กับผู้บริหาร ผู้ถือหุ้นรายใหญ่หรือบริษัทอื่น ซึ่งมีผู้บริหารหรือผู้ถือหุ้นรายใหญ่กลุ่มเดียวกัน

4. คณะกรรมการชุดย่อย

นอกจากคณะกรรมการบริษัทฯ แล้ว บริษัทฯ ยังมีคณะกรรมการชุดย่อย 2 ชุด ได้แก่ คณะกรรมการตรวจสอบและอนุกรรมการสรรหาและกำหนดค่าตอบแทน และได้มีการกำหนดอำนาจหน้าที่ของคณะกรรมการชุดต่างๆ พร้อมทั้งกำหนดวาระการดำรงตำแหน่ง ดังนี้

4.1 คณะกรรมการตรวจสอบ

คณะกรรมการตรวจสอบ มีทั้งหมด 3 คน โดยทุกคนเป็นกรรมการอิสระ และดำรงตำแหน่งคณะกรรมการบริษัทฯ ซึ่งอย่างน้อย 1 คนเป็นผู้มีความรู้ด้านบัญชี/การเงิน และกรรมการตรวจสอบต้องมีคุณสมบัติเกี่ยวกับความเป็นอิสระตามรายละเอียดที่ได้กล่าวไว้เบื้องต้นทั้งนี้ต้องมีวาระการดำรงตำแหน่งวาระละ 2 ปี โดยหน้าที่ของคณะกรรมการตรวจสอบมีดังนี้

- 4.1.1 สอบทานให้บริษัทฯ มีการรายงานทางการเงินอย่างถูกต้องและเปิดเผยอย่างเพียงพอ โดยการประสานงานกับผู้สอบบัญชีและผู้บริหารที่รับผิดชอบจัดทำรายงานทางการเงินทั้งรายไตรมาสและประจำปี
- 4.1.2 สอบทานให้บริษัทฯ มีระบบการควบคุมภายในและการตรวจสอบภายในที่มีความเหมาะสมและมีประสิทธิภาพ
- 4.1.3 สอบทานให้บริษัทฯ มีระบบการบริหารความเสี่ยงที่เหมาะสมและมีประสิทธิภาพ
- 4.1.4 สอบทานการปฏิบัติงานของบริษัทฯ ให้เป็นไปตามกฎหมายว่าด้วยหลักทรัพย์และตลาดหลักทรัพย์ ข้อกำหนดของตลาดหลักทรัพย์ หรือกฎหมายที่เกี่ยวข้องกับธุรกิจของบริษัทฯ
- 4.1.5 พิจารณาคัดเลือกและเสนอแต่งตั้งผู้สอบบัญชีของบริษัทฯ รวมถึงพิจารณาเสนอคำตอบแทนของผู้สอบบัญชี โดยคำนึงถึงความน่าเชื่อถือ ความเพียงพอของทรัพยากร และปริมาณงานตรวจสอบของสำนักงานสอบบัญชีนั้น รวมถึงประสบการณ์ของบุคลากรที่ได้รับมอบหมายให้ทำการตรวจสอบบัญชีของบริษัทฯ
- 4.1.6 พิจารณาการเปิดเผยข้อมูลของบริษัทฯ ในกรณีที่เกิดรายการเกี่ยวโยงหรือรายการที่อาจมีความขัดแย้งทางผลประโยชน์ ให้มีความถูกต้องและครบถ้วน
- 4.1.7 ปฏิบัติการอื่นใดตามที่คณะกรรมการบริษัทฯ มอบหมาย และคณะกรรมการตรวจสอบเห็นชอบด้วย
- 4.1.8 จัดทำรายงานกิจกรรมของคณะกรรมการตรวจสอบโดยเปิดเผยไว้ในรายงานประจำปีของบริษัทฯ
- 4.1.9 รายงานอื่นใดที่เห็นว่าผู้ถือหุ้นและผู้ลงทุนทั่วไปควรทราบ ภายใต้ขอบเขตหน้าที่และความรับผิดชอบที่ได้รับมอบหมายจากคณะกรรมการบริษัทฯ

4.2 อนุกรรมการสรรหาและกำหนดค่าตอบแทน

อนุกรรมการสรรหาและกำหนดค่าตอบแทน มีทั้งหมด 3 คน โดยกรรมการส่วนใหญ่เป็นกรรมการอิสระ และ/หรือเป็นกรรมการที่ไม่เป็นผู้บริหาร และมีวาระการดำรงตำแหน่งวาระละ 3 ปี โดยหน้าที่ของอนุกรรมการสรรหาและกำหนดค่าตอบแทนมีดังนี้

- 4.2.1 กำหนดค่าตอบแทนที่จำเป็น และเหมาะสมทั้งที่เป็นตัวเงินและมิใช่ตัวเงินของคณะกรรมการ คณะกรรมการชุดย่อย และกรรมการบริหาร ของบริษัทฯ ในแต่ละปีเพื่อเสนอคณะกรรมการพิจารณาอนุมัติหรือนำเสนอต่อผู้ถือหุ้นอนุมัติตามแต่กรณี
- 4.2.2 รับผิดชอบต่อคณะกรรมการบริษัทฯ และมีหน้าที่ให้คำชี้แจง ตอบคำถามเกี่ยวกับค่าตอบแทนของกรรมการ ในการประชุมผู้ถือหุ้น

Qualification of Independent Directors

- 1 Hold no more than 5 per cent of the paid-up shares of the company, its subsidiaries, its joint ventures or related companies. Shares held by related persons are counted.
- 2 Do not involve in the management of the company, its subsidiaries, joint ventures, related companies or the company's major shareholders. In addition, independent directors shall not be staff or employees or consultants who receive the regular salary payment from the company, its subsidiaries, its joint ventures, related companies or the company's major shareholders.
- 3 Independent directors shall not have the interests, regardless of whether directly or indirectly, in the financial affairs and management of the company, its subsidiaries, its joint venture or the major shareholders. Such requirement also takes effect during the period of 1 year prior to the appointment. Except where the board of directors have considered and viewed that such interests shall not affect the performance nor the exercise of the independent judgement of the independent directors.
- 4 The independent Directors are not related or connected to the company's management or its major shareholders.
- 5 Independent directors are not appointed to protect the interests of the board of directors, the major shareholders or the shareholders who are related thereto.
- 6 Can balance the interests of all shareholders equally and be free from any influence from the management or the major shareholders as well as the related persons or the relatives thereof that might interfere with the exercise of independent judgment in the performance of director responsibility.
- 7 Look after the operation to avoid the potential conflict of interests between the company and the management, the major shareholders or other company with the same group of management and shareholders.

4. Sub-committees

Apart from the board of directors, the company also has two-sub committees: the inspection committee and the compensation committee. The scope of duties and responsibilities of the sub-committees are stipulated as following:

4.1 Audit committee

The audit committee consists of 3 independent directors who are also the company's directors. At least one of them shall have an expertise in accounting/finance. The inspection directors shall be free from any relationship that may interfere with the exercise of their independent judgement. The term limit of the committee is two years. Their responsibilities are as follow:

- 4.1.1 Ensure the company has the correct and sufficiently transparent financial statements by coordinating with the auditor and authorized management in making the quarterly and annual financial statements.
- 4.1.2 Ensure that the company has an effective internal supervision and monitoring system in place.
- 4.1.3 Ensure the company has an effective risk management system.
- 4.1.4 Ensure the company has operated in the manner consistent to the applicable rules and regulations set forth by the Securities and Exchange Commission and the Stock Exchange of Thailand or the applicable laws.
- 4.1.5 Select and nominate the company's auditor as well as consider the compensation thereof based on the credibility, the resource sufficiency and the workload of such auditing office, as well as the experience of the assigned personnel to audit the company's financial statements.
- 4.1.6 Consider disclosing the company's information where the potential conflicts of interests may be involved to ensure that the disclosure thereof is correct and complete.
- 4.1.7 Engage in any other assignment as assigned by the company's directors and approved by the inspection committee.
- 4.1.8 Provide for the activity report of the inspection committee by make the report available in the company's annual report.
- 4.1.9 Make available any other report that should be useful for the shareholders and investors within the scope of duties and responsibilities authorized by the company's directors.

4.2 Remuneration/Nomination Sub-committee

The remuneration/nomination sub-committee consists of 3 members. The majority of the committee's members are non-management directors, with the term limits of 3 years. The sub-committee directors shall be entitled to the duties and compensations as follows:

- 4.2.1 Determine necessary and appropriate remuneration both in terms of money and other benefits for the directors, sub-committee's directors and the management directors each year. The remuneration proposal shall be forwarded to the board of directors for approval, or to the shareholders' meeting, as the case may be.
- 4.2.2 Be accountable to the company's board of directors by explaining and answering the questions regarding the directors' remuneration during the shareholders' meeting.

- 4.2.3 พิจารณาสรรหากรรมการและกรรมการชุดย่อยโดยพิจารณาบุคคลที่เหมาะสม เพื่อมาดำรงตำแหน่งกรรมการ โดยเสนอต่อคณะกรรมการบริษัท พิจารณานุมัติและ/หรือเสนอขออนุมัติต่อที่ประชุมผู้ถือหุ้นแล้วแต่กรณี
- 4.2.4 ปฏิบัติการอื่นใดตามที่คณะกรรมการมอบหมาย

5. การประชุมคณะกรรมการ

ในการประชุมคณะกรรมการบริษัท แต่ละครั้งบริษัท จะส่งจดหมายนัดประชุมคณะกรรมการและเอกสารประกอบวาระการประชุมล่วงหน้าไม่น้อยกว่า 7 วันก่อนวันประชุม โดยกรรมการทุกท่านสามารถเสนอวาระเข้าที่ประชุมได้และหากมีเหตุจำเป็นไม่สามารถเข้าร่วมประชุมได้ กรรมการจะแจ้งบริษัท ล่วงหน้าก่อนการประชุมประมาณ 1-2 วัน ซึ่งการประชุมคณะกรรมการจะจัดสรรเวลาให้มีการอภิปราย และแสดงความเห็นอย่างเพียงพอ รวมทั้งให้ผู้บริหารระดับสูงชี้แจงข้อมูลในฐานะผู้เกี่ยวข้อง กับปัญหาโดยตรงผ่านกรรมการบริหาร และมีการจดบันทึกการประชุมเป็นลายลักษณ์อักษร

6. คำตอบแทนกรรมการ

- 6.1 คำตอบแทนของกรรมการบริษัท มีการกำหนดนโยบายคำตอบแทนกรรมการ โดยมีอนุกรรมการสรรหาและกำหนด คำตอบแทนเป็นผู้พิจารณาและเสนอต่อคณะกรรมการบริษัท และเสนอผู้ถือหุ้นพิจารณาอนุมัติ ซึ่งการพิจารณาคำตอบ แทนบริษัท ได้คำนึงถึงผลการดำเนินงานของบริษัท และประโยชน์ที่คาดว่าจะได้รับจากคณะกรรมการ โดยคำตอบแทน ดังกล่าวอยู่ในระดับที่เทียบเคียงได้กับอุตสาหกรรมเดียวกัน และสูงเพียงพอที่จะรักษากรรมกรที่มีคุณภาพตามที่ต้องการ ซึ่งบริษัท จ่ายคำตอบแทนกรรมการ แบ่งเป็นค่าเบี้ยประชุม และค่าบำเหน็จกรรมการ
- 6.2 สำหรับคำตอบแทนกรรมการผู้จัดการ บริษัท ได้กำหนดนโยบายคำตอบแทนกรรมการผู้จัดการ โดยมีอนุกรรมการสรรหา และกำหนดคำตอบแทนเป็นผู้พิจารณา และเสนอขออนุมัติจากคณะกรรมการบริษัท

7. รายงานคณะกรรมการ

คณะกรรมการบริษัท เป็นผู้รับผิดชอบต่อการเงินรวมของบริษัทและบริษัทย่อย โดยงบการเงินดังกล่าวจัดทำขึ้นตาม มาตรฐานการบัญชีที่รับรองทั่วไป โดยเลือกใช้นโยบายบัญชีที่มีความเหมาะสมและถือปฏิบัติอย่างสม่ำเสมอ และใช้ดุลยพินิจ อย่างระมัดระวัง รวมทั้งประมาณการที่ดีที่สุดในการจัดทำ รวมทั้งมีการเปิดเผยข้อมูลสำคัญอย่างเพียงพอในหมายเหตุประกอบ งบการเงิน คณะกรรมการบริษัท จะเป็นผู้รับผิดชอบในสารสนเทศทางการเงินที่ปรากฏในรายงานประจำปี และคณะกรรมการ ตรวจสอบ ซึ่งประกอบด้วยกรรมการที่มีความเป็นอิสระจะเป็นผู้ดูแลรับผิดชอบเกี่ยวกับคุณภาพของรายงานทางการเงิน ระบบการควบคุมภายใน และความเห็นของคณะกรรมการตรวจสอบซึ่งจะปรากฏในรายงานของคณะกรรมการตรวจสอบใน รายงานประจำปี

8. แผนการสืบทอดตำแหน่ง

คณะกรรมการกำหนดให้มีแผนการสืบทอดตำแหน่งของกรรมการบริหารและผู้บริหารระดับสูง เพื่อให้พนักงานมีความ มั่นใจว่า การดำเนินงานจะได้รับการสานต่ออย่างทันท่วงที

9. การอบรมและพัฒนาความรู้กรรมการ

กรรมการที่ได้รับการแต่งตั้งใหม่จะได้รับทราบหลักเกณฑ์ที่สำคัญเกี่ยวกับคณะกรรมการและคณะกรรมการชุดย่อย ต่างๆ รวมทั้งนโยบายและข้อมูลที่สำคัญเกี่ยวกับบริษัท โดยบริษัทส่งเสริมให้กรรมการบริษัท ทุกคนเข้ารับการอบรมหลักสูตร เกี่ยวกับกรรมการ ซึ่งจัดโดยสมาคมส่งเสริมสถาบันกรรมการบริษัทไทย (IOD) เพื่อให้คณะกรรมการบริษัท สามารถทำหน้าที่ ด้านการกำกับดูแลกิจการ ให้เกิดประสิทธิผลมากที่สุด

10. การประเมินผลการปฏิบัติงานของคณะกรรมการ

เพื่อให้คณะกรรมการบริษัท สามารถทำหน้าที่ด้านการกำกับดูแลกิจการ ให้เกิดประสิทธิผลมากที่สุด และเพื่อใช้เป็นกรอบ ในการทบทวนและปรับปรุงพัฒนาการปฏิบัติงานของคณะกรรมการให้ดียิ่งขึ้นไปบริษัท จึงเริ่มจัดทำ แบบประเมินผลการ ปฏิบัติงานของคณะกรรมการ ซึ่งปัจจุบันอยู่ในระหว่างการศึกษาและจัดทำแบบประเมินให้มีความเหมาะสมโดยคาดว่าจะแล้วเสร็จภายในปี 2550

หมวดที่ 2. สิทธิและความเท่าเทียมกันของผู้ถือหุ้น และบทบาทต่อผู้มีส่วนได้ส่วนเสีย

1. สิทธิและความเท่าเทียมกันของผู้ถือหุ้น

- 1.1 สิทธิในการได้รับใบหุ้น และสิทธิการโอน และได้รับข้อมูลสารสนเทศที่เพียงพอ ทันเวลา โดยผ่านช่องทางติดต่อสื่อสารที่ ทางบริษัท ได้เปิดไว้ เพื่อผู้ถือหุ้นสามารถตัดสินใจถึงผลกระทบต่อบริษัท และตนเอง
- 1.2 สิทธิในการเข้าร่วมประชุมผู้ถือหุ้น แสดงความเห็น ให้ข้อเสนอแนะ และร่วมพิจารณาในวาระต่างๆ ของบริษัท ในที่ประชุม ผู้ถือหุ้น
- 1.3 สิทธิในการเลือกตั้งและถอดถอนกรรมการ และให้ความเห็นชอบในการแต่งตั้งผู้สอบบัญชีอิสระ
- 1.4 สิทธิในส่วนแบ่งกำไรร่วมกันอย่างเท่าเทียม
- 1.5 บริษัท คำนึงถึงสิทธิของผู้ถือหุ้นจึงกำหนดมาตรการ การดูแลข้อมูลภายใน โดยกรรมการ ผู้บริหาร และพนักงานทุกระดับ ต้องไม่ใช้ข้อมูลภายใน (Inside Information) ของบริษัท ที่มีสาระสำคัญ และยังไม่ได้เปิดเผยต่อผู้ถือหุ้น เพื่อประโยชน์ ของตนเอง หรือผู้อื่นจนกระทั่งถึงภายหลังการได้มีการเปิดเผยสารสนเทศให้ทราบแล้ว 24 ชั่วโมง
- 1.6 ผู้ถือหุ้นส่วนน้อยสามารถเพิ่มวาระการประชุมและสามารถเสนอชื่อบุคคลเพื่อเป็นกรรมการบริษัท ได้โดยสามารถ เข้าไปดูรายละเอียดหลักเกณฑ์และวิธีปฏิบัติในเรื่องดังกล่าวได้ที่ website ของบริษัทที่ www.pacificpipe.co.th

- 4.2.3 Select the qualified persons to the position of director by nominating the persons to the company's board of directors for approval and/or to the shareholders' meeting, as the case may be.
- 4.2.4 Execute any other works as assigned by the directors.

5. The Board Meetings

The company will send the invitation and distribute the materials including information and data that are important to the board of directors at least 7 days in advance prior to such meeting. Every director is free to suggest the inclusion of agenda items for that meeting. Each director is required to inform the company at least 1 to 2 days prior to the meeting if they cannot attend such meeting. During the meeting, the board of directors shall allocate sufficient time for the participants to express their opinions and debate the issues. Senior executives shall respond to the inquiries in their capacities as the accountable persons through the management directors. The minutes of the meeting shall be recorded in writing.

6. Remuneration

- 6.1 The Remuneration/Nomination Sub-committee shall set forth the remuneration for the board of directors by making the recommendation to the board of directors and the shareholders for approval. The company's policy is to remunerate the directors based on the company's performance and the benefits expected to gain from the board of directors. Such remuneration should be competitively relative to comparable companies and high enough to attract exceptional talent to its board. The remuneration thereof is divided into the directors' meeting allowances and the premiums.
- 6.2 As for the remuneration for the managing director, the Remuneration/Nomination sub-committee will determine the compensation and seek an approval from the board of directors based on the annual assessment and the annual performance.

7. The board of directors' report.

The board of directors is responsible for the consolidated balance sheets of the company and of the subsidiaries. Such balance sheets shall be executed according to the accounting standard. The applicable accounting method shall be appropriate and consistent. The method selection shall be done with cautions with best assessment. They must ensure that the company has effective disclosure in the financial statements. The board of directors shall be accountable for the financial information in the financial statement appeared on the annual report. Inspection committee consists of independent directors who shall be accountable to the quality of the financial statements and adequate systems of internal control. The comments from the inspection committee shall be made available in the annual report.

8. Succession planning.

The board of directors shall establish the succession plan of the management and the high-leveled management to ensure the investors of the effective operation during the transitional period.

9. Training and education for directors

Newly-appointed directors shall be informed of the important rules and regulations applicable to the board of directors, sub-committees as well as the company's policy and important information. The company encourages every director to participate in the training courses organized by IOD to enable him or her to better perform his or her duties in the management supervision.

10. Evaluation of the board of directors' performance.

The board of directors shall review and evaluate the board of director's performance according to the company's policy pursuant to the guidelines used as the framework for revision and improvement of the performance of the board of directors.

Chapter 2 Shareholders' rights and equality and their role the stakeholders.

1. Rights and Equality of Shareholders

- 1.1 Rights to receive and transfer shares and rights to receive sufficient information on time via the communication channel provided by the company to enable the shareholders to consider the impact on them and the company.
- 1.2 Rights to attend the shareholders' meeting, express opinions, recommendations and jointly consider the company's agenda items during the shareholders' meeting.
- 1.3 Rights to elect and withdraw directors and approve the appointment of independent auditors.
- 1.4 Rights to the equally divided profits.
- 1.5 The company places high priority on the shareholders' rights. Therefore, the company establishes the internal control measures by prohibiting the directors, management and employees at all level from using, factually, the company's inside information which has not been disclosed to the public for their personal benefits or the benefits of others until such information has been made public for 24 hours.
- 1.6 Minority shareholders can include the agenda items to the meeting and can nominate the persons to the position of director by following the guidelines and conditions appeared on the company's website: www.pacificpipe.co.th.

2. การประชุมผู้ถือหุ้น

- 2.1 บริษัทฯ เปิดโอกาสให้ผู้ถือหุ้นส่งคำถามก่อนวันประชุมถึงหน่วยงานนักลงทุนสัมพันธ์ผ่านช่องทางเว็บไซต์บริษัทฯ ที่ www.pacificpipe.co.th
- 2.2 มีนโยบายการเผยแพร่เอกสารการประชุมล่วงหน้าไว้ในเว็บไซต์ของบริษัทฯ ก่อนจัดส่งเอกสารทั้งฉบับภาษาไทยและภาษาอังกฤษซึ่งผู้ถือหุ้นจะได้รับข้อมูลการประชุมผู้ถือหุ้นล่วงหน้าอย่างเพียงพอ
- 2.3 เพื่อเป็นการอำนวยความสะดวกในการประชุม ผู้ถือหุ้นสามารถมอบฉันทะ ให้ผู้อื่นมาประชุมแทนหรือมอบอำนาจให้กรรมการอิสระที่บริษัทฯ แต่งตั้งเป็นผู้รับมอบฉันทะออกเสียงแทนผู้ถือหุ้นที่ไม่สะดวกเข้าร่วมประชุมและแจ้งไว้ในหนังสือนัดประชุมโดยบริษัทฯ กำหนดหนังสือมอบฉันทะในรูปแบบที่กำหนดทิศทางการลงคะแนนได้
- 2.4 ในการประชุมผู้ถือหุ้นทุกครั้งที่ประธานจะแจ้งให้ผู้ถือหุ้นได้ทราบถึงวิธีการลงคะแนนเสียงและจำนวนองค์ประชุมที่ยังเปิดโอกาสให้ผู้ถือหุ้นมีสิทธิอย่างเท่าเทียมกันในการสอบถามแสดงความคิดเห็นและข้อเสนอแนะต่างๆ รวมทั้งใช้บัตรลงคะแนนในวาระสำคัญ และแจ้งผลการนับคะแนนในแต่ละวาระ
- 2.5 บริษัทฯ จะไม่มีการเพิ่มวาระการประชุมโดยไม่แจ้งผู้ถือหุ้นทราบล่วงหน้า
- 2.6 ในวาระการเลือกตั้งกรรมการ บริษัทฯ จะจัดให้มีการลงคะแนนเลือกกรรมการเป็นรายบุคคล

3. บทบาทของผู้มีส่วนได้เสีย

บริษัทฯ ตระหนักถึงสิทธิและความสำคัญของผู้มีส่วนได้เสีย ทั้งในส่วนของผู้ถือหุ้น ลูกค้า คู่ค้า เจ้าหนี้ คู่แข่ง พนักงาน และสังคม สรุปได้ดังนี้

ผู้ถือหุ้น	บริษัทฯ มีความมุ่งมั่นที่จะสร้างความเติบโตทางธุรกิจอย่างยั่งยืน และสร้างความสามารถในการแข่งขัน เพื่อสร้างมูลค่าเพิ่มให้กับผู้ถือหุ้นในระยะยาว โดยมีการกำหนดนโยบายที่จะจ่ายปันผลไม่ต่ำกว่า 40% ของกำไรสุทธิ หลังหักสำรองตามกฎหมายให้แก่ผู้ถือหุ้น ทั้งนี้การจ่ายปันผลดังกล่าวอาจมีเปลี่ยนแปลงได้ ขึ้นอยู่กับผลการดำเนินงาน ฐานะการเงิน และแผนงานการลงทุนของบริษัทฯ
ลูกค้า	บริษัทฯ เอาใจใส่และรับผิดชอบต่อลูกค้าทุกรายอย่างเท่าเทียมกัน โดยผลิตสินค้าที่มีคุณภาพตามมาตรฐาน และมีระบบวัดผลความพึงพอใจของลูกค้า รวมทั้งระบบการปรับปรุงพัฒนาสินค้าและประสิทธิภาพด้านบริการ อย่างต่อเนื่อง เพื่อให้เกิดความพึงพอใจต่อลูกค้าสูงสุด
คู่ค้า	บริษัทฯ ปฏิบัติต่อคู่ค้าอย่างเป็นธรรม เป็นไปตามเงื่อนไขทางการค้า และ/หรือข้อตกลงในสัญญาร่วมกัน
เจ้าหนี้	บริษัทฯ ปฏิบัติตามเงื่อนไขการกู้ยืมเงินตามข้อตกลง และให้ข้อมูลทางการเงินที่ถูกต้อง รวมทั้งมีการจ่ายชำระหนี้ตรงตามเวลาทุกครั้ง
คู่แข่ง	บริษัทฯ ประพฤติตนตามกติกาการแข่งขันที่ดี และหลีกเลี่ยงวิธีการไม่สุจริตเพื่อทำลายคู่แข่ง
พนักงาน	บริษัทฯ ตระหนักถึงความสำคัญของพนักงาน ด้วยทราบดีว่าพนักงานเป็นทรัพยากรอันมีค่าและเป็นปัจจัยสู่ความสำเร็จของบริษัทฯ บริษัทฯ จึงได้มุ่งพัฒนาและส่งเสริมความรู้ความสามารถในการทำงาน รวมทั้งเคารพต่อสิทธิที่ควรจะได้รับ ไม่ว่าจะเป็น การว่าจ้างที่เป็นธรรม รวมทั้งดูแลรักษาสภาพแวดล้อมการทำงานให้มีความปลอดภัยต่อชีวิตและทรัพย์สินของพนักงานอยู่เสมอ และยึดมั่นปฏิบัติตามกฎหมายว่าด้วยแรงงานอย่างเคร่งครัด
สังคม	บริษัทฯ มีการจัดการแข่งขันประกวดผลงานความคิดสร้างสรรค์ของนักศึกษา รวมทั้งการบริจาคเงินผ่านมูลนิธิต่างๆ

หมวดที่ 3. การเปิดเผยสารสนเทศ และความโปร่งใส

คณะกรรมการบริษัทฯ เปิดเผยแพร่สารสนเทศทั้งทางการเงินและที่ไม่ใช่ทางการเงินอย่างครบถ้วน เพียงพอ เชื่อถือได้ และทันเวลาเพื่อให้ นักลงทุนและผู้มีส่วนได้เสียทุกฝ่ายของบริษัทฯ ได้รับสารสนเทศอย่างเท่าเทียมกัน นอกจากนี้บริษัทฯ ยังมีนโยบายการดูแลเรื่องการใช้ข้อมูลภายในรวมทั้งการเปิดเผยผลตอบแทนกรรมการ จำนวนครั้งที่กรรมการ และ/หรืออนุกรรมการแต่ละท่านเข้าร่วมประชุมในรายงานประจำปีและแบบ 56-1 รวมทั้งจัดทำรายงานความรับผิดชอบของคณะกรรมการ ต่อรายงานทางการเงินและเปิดเผยการทำหน้าที่ของคณะกรรมการ และคณะกรรมการชุดย่อย

คณะกรรมการกำหนดให้มีหน่วยงานนักลงทุนสัมพันธ์ (Investor Relations) เพื่อเป็นตัวแทนบริษัทฯ ในการสื่อสารข้อมูลข่าวสารต่อ ผู้ลงทุน นักวิเคราะห์หลักทรัพย์และผู้ที่เกี่ยวข้องได้รับทราบข้อมูลของบริษัทฯ อย่างเท่าเทียมกัน และด้วยวิธีการที่เหมาะสม นอกจากนี้ บริษัทฯ ยังคงต้องเปิดเผยข้อมูลตามที่กำหนดโดยกฎหมายหรือข้อบังคับที่เกี่ยวข้อง โดยการเผยแพร่ข้อมูลในเว็บไซต์ทั้งที่เป็นภาษาไทย และ ภาษาอังกฤษ

หมวดที่ 4. การควบคุมภายใน การตรวจสอบภายใน และการบริหารความเสี่ยง

1. การควบคุมภายใน

คณะกรรมการบริษัทฯ จัดให้มีระบบการควบคุมภายในที่มีประสิทธิภาพ และประสิทธิผล โดยให้ครอบคลุมถึง การควบคุมทางการเงิน การปฏิบัติงาน การกำกับดูแลการปฏิบัติงานให้เป็นไปตามกฎหมาย และระเบียบข้อบังคับที่เกี่ยวข้อง รวมถึงระบบการบริหารความเสี่ยง โดยอ้างอิงตามมาตรฐานสากลของ COSO (The Committee of Sponsoring Organization of the Tread way Commission) โดยสรุปองค์ประกอบของการควบคุมภายในที่สำคัญทั้ง 5 ประการ มีดังนี้

2. The Shareholders' Meeting

- 2.1 The shareholders can submit the questions prior to the meeting to the company's investment relations department at the company's website www.pacificpipe.co.th.
- 2.2 The company has a policy to make available the materials for the meeting in advance in the company's website before distributing the information both in Thai and English to the shareholders to ensure the shareholders will sufficiently receive the information thereof.
- 2.3 The shareholders are entitled to authorize other persons to attend the meeting on their behalf or authorize the independent directors appointed by the company to vote on behalf of the shareholders who are absent from the meeting by notifying in the invitation letter. The company shall be entitled to create the format of the authorization letter.
- 2.4 During every shareholders' meeting, the chairman shall inform the shareholders of the voting method and the number of the quorum and enable the shareholders to equally exercise the rights in expressing their opinions and recommendations. In addition, the chairman shall be entitled to use the voting ballot for the important agenda items and inform the meeting of the result of voting.
- 2.5 The company shall not add any agenda items which have not originally been included in such meeting without prior notification to the shareholders.
- 2.6 During the directors' selection, the voting shall be conducted individually.

3. Roles of Stakeholders.

The company has realized of the importance of the stakeholders: the shareholders, customers, trading partners, creditors, competitors, employees and the society. Thus, the company establishes the following guidelines to protect their rights:

Shareholders	:	The company has determined to create sustainable economic growth and enhance the competitiveness to increase the value to the shareholders in the long term. The company has a policy to pay the shareholders the dividend at the rate of no less than 40 per cent of net profit after withholding reserves according to the law. Nonetheless, such dividend payment can be changed, depending on the company's performance, financial status and investment plan.
Customers	:	The company is equally responsible to every customer by producing products with quality up to the standard and providing for the system to evaluate the customers' satisfaction including the system to continuously improve the product's quality and service efficiency to guarantee the maximum customers' satisfaction.
Trading partners	:	The company shall fairly treat the trading partners according to commerce conditions and/or obligations in the joint agreements.
Creditors	:	The company shall follow the borrowing conditions according to the agreement and provide for the correct financial information as well as fulfill the obligation when the payment is due.
Competitors	:	The company shall follow the fair competition guidelines and avoid the dishonest tactics to unfairly take advantage of its competitors.
Employees	:	The company has realized that the employees are the valuable resources which contribute to the company's success. Therefore, the company has determined to develop and promote the employees' knowledge and skill and respect the employees' entitled rights such as fair employment as well as to protect the work environment to ensure the employees' safety and property and strictly follow the labor laws.
Society	:	The company has conducted the contests to promote the students' activities as well as donate the money to various foundations.

Chapter 3 Disclosure of Information and Transparency.

The board of directors shall sufficiently disclose credible financial and non-financial in full in due course to ensure an equal distribution of information to all investors and stakeholders. In addition, the company has the policy to protect the use of inside information as well as the disclosure of the directors' compensation, the number of attendance of each director and/or sub-committee's director in the annual report and 56-1 form. The company will also create a report on the directors' responsibility to the financial statement and disclose the performance of the directors and sub-committee's directors.

The company creates investor relations department to act on the company's behalf in distributing the information to the investors, stock analysts and relevant persons to keep them equally informed of the company's information and with appropriate means. In addition the company will make available the information as required by applicable laws or regulations on the website both in Thai and English.

Chapter 4 Internal Inspection and Risk Management.

1. Internal control

The company's board of directors provides for the effective internal control system with efficiency which includes the financial control, operation and supervision to ensure the operations done in a manner consistent with the applicable laws and regulations. The internal control system also covers the risk management based on the standard of the Committee of Sponsoring Organization of the Tread Way Commission). In summary, the five elements of the internal control are:

องค์กรและสภาพแวดล้อม

บริษัทฯ มีการกำหนดเป้าหมายการดำเนินงานที่ชัดเจน รอบคอบ และวัดผลได้ อีกทั้งมีการจัดทำข้อกำหนด เกี่ยวกับจริยธรรม (Code of Conduct) เป็นลายลักษณ์อักษรชัดเจนเพื่อนำไปใช้ปฏิบัติ และมีจัดทำโครงสร้างองค์กร การแบ่งแยกหน้าที่ อย่างชัดเจน, เหมาะสมกับสภาพและขนาดธุรกิจ

การบริหารความเสี่ยง

ฝ่ายบริหารได้มีการวิเคราะห์เหตุการณ์ที่จะก่อให้เกิดความเสี่ยงอย่างสม่ำเสมอ เช่น การปรับตัวของราคาวัตถุดิบ เป็นต้น โดยผู้บริหาร และพนักงาน ของแต่ละหน่วยงานจะแจ้งให้ผู้ที่เกี่ยวข้องรับทราบเพื่อปฏิบัติตามกระบวนการบริหารความเสี่ยง รวมถึงติดตามเหตุการณ์เพื่อรายงานฝ่ายบริหารรับทราบเพื่อกำหนดแนวทางจัดการความเสี่ยงให้อยู่ในระดับที่ยอมรับได้

การควบคุมการปฏิบัติงานของฝ่ายบริหาร

บริษัทฯ มีการกำหนดขอบเขตอำนาจหน้าที่ และวงเงินอนุมัติของฝ่ายบริหารในแต่ละระดับไว้อย่างชัดเจน และกรณีการทำธุรกรรมที่เข้าข่ายรายการที่เกี่ยวข้องกัน บริษัทฯ มีการกำหนดมาตรการ และขั้นตอนการอนุมัติอย่างเหมาะสม และเป็นธรรมกับทุกฝ่าย โดยคำนึงถึงประโยชน์สูงสุดของบริษัทฯ เป็นสำคัญ และพิจารณาโดยถือเสมือนเป็นรายการที่กระทำกับบุคคลภายนอก

ระบบสารสนเทศและการสื่อสารข้อมูล

บริษัทฯ จัดทำระบบสารสนเทศที่เอื้ออำนวยต่อการนำเสนอข้อมูลเพื่อให้กรรมการบริษัทใช้ประกอบการพิจารณาอย่างถูกต้องและเพียงพอ โดยมีการนำเสนอข้อมูลก่อนการประชุมโดยเฉลี่ย 7 วัน และมีระบบการจัดเก็บเอกสารประกอบการบันทึกบัญชีไว้อย่างครบถ้วน และเป็นหมวดหมู่

ระบบการติดตาม

บริษัทฯ มีการติดตามผลการดำเนินงานเปรียบเทียบกับเป้าหมายที่กำหนดไว้อย่างสม่ำเสมอโดยแผนกตรวจสอบภายในมีการติดตามผลการตรวจสอบอย่างสม่ำเสมอเพื่อให้มั่นใจว่าระบบการควบคุมภายใน มีความเหมาะสม มีการปฏิบัติตามจริง รวมทั้งได้รับการปรับปรุงแก้ไขอย่างทันเวลา และสอดคล้องกับสถานการณ์ที่เปลี่ยนแปลงไป โดยมีการรายงานต่อคณะกรรมการตรวจสอบอย่างสม่ำเสมอ

2. การตรวจสอบภายใน

บริษัทฯ ได้จัดตั้งหน่วยงานตรวจสอบภายในที่เป็นอิสระ โดยรายงานตรงต่อคณะกรรมการตรวจสอบ และรายงานต่อคณะกรรมการบริษัทเพื่อทราบและกรรมการผู้จัดการเพื่อใช้ประโยชน์ในการจัดการ หน่วยงานตรวจสอบภายในมีการจัดทำกฎบัตร เป็นลายลักษณ์อักษรที่ได้รับการอนุมัติจากคณะกรรมการตรวจสอบ ซึ่งได้กำหนดภารกิจขอบเขตการปฏิบัติงาน หน้าที่ ความรับผิดชอบ อำนาจการตรวจสอบ ตลอดจนแนวทางการปฏิบัติงานไว้อย่างชัดเจน โดยยึดแนวทางปฏิบัติงานวิชาชีพการตรวจสอบภายในตามมาตรฐานสากล ที่สมาคมผู้ตรวจสอบภายในแห่งประเทศไทย และคณะกรรมการกำกับหลักทรัพย์และตลาดหลักทรัพย์ ก.ล.ต. กำหนด

3. การบริหารความเสี่ยง

คณะกรรมการบริษัท สนับสนุนส่งเสริมให้มีการบริหารความเสี่ยงภายในองค์กร โดยกำหนดให้ผู้บริหารและพนักงานในหน่วยงานต่างๆ เป็นเจ้าของความเสี่ยงและมีความรับผิดชอบที่จะประเมิน บริหาร และจัดการความเสี่ยงที่รับผิดชอบให้อยู่ในระดับความเสี่ยงที่บริษัทยอมรับได้ พร้อมทั้งส่งเสริมและกระตุ้นให้การบริหารความเสี่ยงเป็นวัฒนธรรมองค์กร โดยให้ทุกคนตระหนักถึงความสำคัญของการบริหารความเสี่ยง โดยจัดให้มีกระบวนการบริหารความเสี่ยงที่มีประสิทธิภาพในทุกขั้นตอนตามหลักการของการกำกับดูแลกิจการที่ดี (Good Corporate Governance) เพื่อช่วยเพิ่มโอกาสแห่งความสำเร็จ โดยการใช้ทรัพยากรที่มีจำกัดอย่างมีประสิทธิภาพ และลดความไม่แน่นอนในผลการดำเนินงานโดยรวม

กระบวนการบริหารความเสี่ยงของบริษัทฯ ประกอบด้วย 5 ขั้นตอนดังนี้

3.1 การกำหนดวัตถุประสงค์

การกำหนดวัตถุประสงค์ หรือเป้าหมายของบริษัทฯ อย่างชัดเจน และมีการสื่อสารให้แก่หน่วยงานต่างๆ ที่เกี่ยวข้องในบริษัทรับทราบอย่างทั่วถึง เพื่อความเข้าใจตรงกัน

3.2 การระบุความเสี่ยง

ผู้บริหารบริษัทจะพิจารณาความเสี่ยงที่คาดว่าจะเกิดขึ้นในอนาคตที่มีผลกระทบต่อการบรรลุวัตถุประสงค์ หรือเป้าหมายของบริษัทฯ ที่กำหนดไว้ หรือเหตุการณ์ที่อาจทำให้องค์กรเสียโอกาสที่จะได้สิ่งที่ดีที่สุด โดยการพิจารณาความเสี่ยงที่อาจเกิดขึ้นจากสาเหตุทั้งภายในและภายนอก และภายในบริษัทฯ เช่น ความเสี่ยงทางกลยุทธ์, ความเสี่ยงด้านการเงิน, ความเสี่ยงด้านการปฏิบัติงาน และความเสี่ยงจากเหตุการณ์ต่างๆ

3.3 การประเมินความเสี่ยง

เมื่อระบุความเสี่ยงได้แล้ว บริษัทฯ จะทำการประเมินความเสี่ยง โดยพิจารณาว่าการปฏิบัติงานในปัจจุบัน มีวิธีการจัดการความเสี่ยงอย่างไร โดยพิจารณาถึงการจัดการต่างๆ ดังนี้

- ระบบการปฏิบัติงานของบริษัทฯ
- กิจกรรมการควบคุมภายใน
- โครงสร้างบริษัทฯ และระบบการรายงานผล
- การวัดผลการดำเนินงาน และการติดตามผลกิจกรรมต่างๆ

Organization control and environment control

The company establishes clear, thorough business objectives subject to evaluation. The company also sets up the code of conduct in writing as the guidelines for operations; corporate restructure by clearly dividing the lines of duties in commensurable with the status and size of the company.

Risk management

The management has consistently analyzed the situation that may create risk such as the movement of the material prices. The management and employees from each agency shall inform the relevant persons of the analysis to ensure the operation is done in a manner consistent with the risk management procedure. The management shall also follow up the situations to notify the management thereof so that they can set forth the risk management guidelines to contain risk at the manageable level.

Management control activities

The company determines the scope of authority and the financial limit that the management at each level is entitled to approve. And where there are related transactions, the company establishes the proper and fair measures and procedure which will be fair to all parties by placing high priority on the best interests of the company and the decisions are made as if the transactions are executed with the outside persons.

Information and communication measures

The company creates the information system that supports the information distribution to ensure the board of directors has correct and complete materials for their consideration. The information thereof should be distributed to the board seven days prior to such meeting. The document should be arranged and kept in full and in order.

Monitoring

The company has consistently followed up the performance and compared its performance with the business goal. The internal control department shall consistently monitor the performance and inspect the operation to ensure the internal control system has been appropriately executed and the system has been amended in due course to cope with the changing circumstances. The board of director shall always be notified of the matter.

2. Internal Controls

The company sets up an internal inspection agency which can exercise its duties independently by directly reporting to the inspection committee and keeping the board of directors and the managing director informed for the benefits of the company's operation. The inspection agency shall establish the rules and regulations in writing which have been approved by the inspection committee. The rules shall set forth the scope of duties and operations, duties and responsibilities, the scope of inspection authority as well as the operation guidelines based on the internationally accepted standard on internal control stipulated by the Thailand's Internal Inspection Association and the Securities and Exchange Commission.

3. Risk Management

The board of directors shall support the establishment of the risk management within the organization by deeming the management and employees as the risk owners, who have the responsibility to evaluate, administer and manage the risk to the acceptable level. In addition, the board shall support the efforts to make risk management a part of the corporate culture that every one shall be aware of. The company shall provide for the effective risk management at every level according to the good corporate governance to increase the opportunity for business success by effectively using the limited resources and reducing the uncertainty in the overall operation.

The company's risk management consists of 5 steps as follow:

3.1 The objective determination

The company's objective or goal shall be clearly set forth and there should be sufficient communications among various agencies to ensure the objectives and goals are fully understood.

3.2 Risk identification.

The management shall identify the risk factor that may arise in the future that will affect to the company's objectives and goal or any incidents that make the organization lose the best opportunity. Risk can be identified from both external and internal causes such as the risk from strategy, financial risk, operation risk and risk from various circumstances.

3.3 Risk management

Having identified risk, the company shall assess the risk by considering how the current operation manages risk based on the following items:

- The company's operation system
- The internal control activities
- The company's structure and the system to report result
- Performance evaluation and follow-up activities

- การปฏิบัติต่อลูกค้า และคู่สัญญาทางธุรกิจ
- วิธีการสื่อสารทั้งภายใน และภายนอกบริษัท

นำข้อมูลจากการจัดการ มาประกอบการพิจารณาประเมินระดับความเสี่ยง ทั้งในเชิงคุณภาพ และ ในเชิงปริมาณ โดยการประเมิน จะพิจารณาให้ครอบคลุมประเด็นดังนี้

- โอกาสที่อาจเกิดขึ้น คือ ความเสี่ยงมีโอกาสดังขึ้นมากน้อยเพียงไร โดยพิจารณาถึงค่าความน่าจะเป็น หรือค่าความถี่ของการเกิดเหตุการณ์
- ผลกระทบ คือ หากมีความเสี่ยงเกิดขึ้น บริษัทฯ จะได้รับผลกระทบมากน้อยเพียงไร ทั้งด้านการเงิน, ด้านการดำเนินงาน, ด้านชื่อเสียงของบริษัทฯ, ด้านความพึงพอใจของลูกค้า และด้านบุคลากร

3.4 การจัดการความเสี่ยง

เพื่อลดระดับความเสี่ยงให้อยู่ในระดับที่บริษัทฯ ยอมรับได้ ซึ่งผู้บริหารระดับสูงที่จะต้องกำหนดระดับความเสี่ยง ที่ยอมรับได้ ไว้อย่างสมเหตุสมผล และมีหลักเกณฑ์ที่ชัดเจน ซึ่งมีวิธีการจัดการความเสี่ยง ดังนี้

วิธีการ	รายละเอียด
การหลีกเลี่ยงความเสี่ยง การโอนย้ายความเสี่ยง การควบคุมความเสี่ยง การยอมรับความเสี่ยง	หยุดกิจกรรมที่ทำ หรือลดขนาดของกิจกรรม ซึ่งอาจตั้งเปลี่ยนวัตถุประสงค์ โอนความเสี่ยงให้กับบุคคลอื่น เช่น การประกัน การจัดทำมีระบบควบคุมภายในเข้าไปในกิจกรรม ใช้วิธีการทำงานเดิมต่อไป

3.5 การติดตามผล และการรายงาน

องค์ประกอบหลักของการติดตามผล และการรายงานคือ

- การประเมินคุณภาพและความเหมาะสมในการปฏิบัติงานเพื่อลดความเสี่ยง รวมไปถึงการระบุความเสี่ยงที่สามารถโอนย้ายออกไปภายนอกบริษัทฯ ได้
- ทุกหน่วยงานจะต้องรายงานความเสี่ยงอย่างสม่ำเสมอ และต่อเนื่อง ต้องกำหนดระบบการรายงานที่ชัดเจน และทันเวลา เพื่อให้ผู้บริหารใช้สอบทานสถานะความเสี่ยง และแผนการจัดการความเสี่ยง ซึ่งถือเป็นข้อมูลสำคัญ เพื่อใช้ประกอบการพิจารณาตัดสินใจได้อย่างมีประสิทธิภาพ และทันเวลา เช่น รายงานสถานะ พร้อมการจัดการความเสี่ยง ประจำสัปดาห์, ประจำเดือน

หมวดที่ 5. จรรยาบรรณ

บริษัทจัดทำจรรยาบรรณบริษัทฯ ขึ้นเป็นลายลักษณ์อักษรตามแนวทางของตลาดหลักทรัพย์แห่งประเทศไทย เพื่อมุ่งหวังให้ กรรมการ ผู้บริหารและพนักงานทุกคนของบริษัทฯ และบริษัทย่อยเข้าใจถึงมาตรฐานด้านจรรยาบรรณที่บริษัทฯ ใช้ในการดำเนินธุรกิจ และใช้เป็นแนวทางในการพิจารณาความเหมาะสมของพฤติกรรม หรือการกระทำที่อาจเสี่ยงต่อการขัดจรรยาบรรณเพื่อหลีกเลี่ยงการกระทำนั้น และต้องทราบถึงบทบาทหน้าที่และความรับผิดชอบว่า จะต้องใช้ความรู้ ความสามารถ และประสบการณ์ที่จะเป็นประโยชน์ต่อการดำเนินธุรกิจ รวมทั้งต้องปฏิบัติหน้าที่ให้เป็นไปตามกฎหมาย วัตถุประสงค์ และข้อบังคับของบริษัทฯ ตลอดจนมติที่ประชุมผู้ถือหุ้นด้วยความซื่อสัตย์ สุจริต และคำนึงถึงผลประโยชน์ของบริษัทฯ และผู้ถือหุ้นเป็นสำคัญ ซึ่งนักลงทุนทุกคนสามารถอ่านรายละเอียดต่างๆ ของจรรยาบรรณบริษัทฯ ได้ในเว็บไซต์ที่ www.pacificpipe.co.th

การดูแลเรื่องการใช้ข้อมูลภายใน

กรรมการและผู้บริหารต้องจัดทำและส่งรายงานการถือหลักทรัพย์ของตน คู่สมรส และบุตรที่ยังไม่บรรลุนิติภาวะ ตลอดจนรายงาน การเปลี่ยนแปลงการถือหลักทรัพย์ ต่อสำนักงานคณะกรรมการกำกับหลักทรัพย์และตลาดหลักทรัพย์ (“ก.ล.ต.”) และตลาดหลักทรัพย์แห่งประเทศไทย ตามมาตรา 59 แห่งพระราชบัญญัติหลักทรัพย์และตลาดหลักทรัพย์ พ.ศ. 2535 ดังนี้

1. รายงานการถือหลักทรัพย์ครั้งแรก (แบบ 59-1) ภายใน 30 วันนับแต่วันปิดการขายหลักทรัพย์ต่อประชาชน หรือวันที่ได้รับการแต่งตั้งให้ดำรงตำแหน่งเป็นผู้บริหาร
2. รายงานการเปลี่ยนแปลงการถือหลักทรัพย์ (แบบ 59-2) ทุกครั้งที่มีการซื้อขายภายใน 3 วันทำการนับแต่วันที่มีการเปลี่ยนแปลงและบริษัทฯ ยังมีนโยบายและวิธีการป้องกันการนำข้อมูลภายในไปใช้ของกรรมการและผู้บริหารฝ่ายต่างๆ ตลอดจนเจ้าหน้าที่ที่เกี่ยวข้องกับข้อมูลโดยตรง ดังนี้
 - 2.1 ต้องรายงานสรุปหลักทรัพย์ของบริษัทฯ ที่ถืออยู่ ทุกๆ 3 เดือน ให้กับแผนกตรวจสอบภายใน
 - 2.2 ห้ามใช้ข้อมูลสารสนเทศประเภทงบการเงิน ในการซื้อขายหลักทรัพย์ของบริษัทฯ ตั้งแต่วันที่ 15 ของเดือนถัดไปที่บริษัทฯ ทำงานการเงินของไตรมาสนั้นๆ จนกระทั่งถึง ภายหลังจากที่บริษัทฯ นำส่งงบการเงินให้ตลาดหลักทรัพย์แล้ว 24 ชั่วโมง โดยบริษัทฯ จะประกาศวันที่ห้ามซื้อขายในแต่ละช่วงเวลาให้ทราบทุกครั้ง
 - 2.3 ห้ามใช้ข้อมูลสารสนเทศอื่นๆ ในการซื้อขายหลักทรัพย์ของบริษัทฯ ตั้งแต่วันทราบข้อมูลจนกระทั่งถึงภายหลังจากที่ได้มีการเปิดเผยสารสนเทศให้ประชาชนทราบแล้ว 24 ชั่วโมง

- Treatment to trading partners and business contractual parties
- Internal and external communications

These factors shall be used in the consideration to assess risk both in terms of quality and quantity. The assessment should be made by considering the following issues.

- The chances of the risks: the likelihood of the risk by considering the probability or the frequency of the incidents.
- The impact: to what extent the company will be affected by the risk, if it happens, in terms of financial, business operation, the company's regulations, customers' satisfaction and personnel.

3.4 Risk management

To reduce the risk to the level acceptable by the company, high-leveled management shall, reasonably, identify the acceptable risk level with clear guidelines. The risk management shall be executed as follow:

Method	Details
Risk avoidance	Stop the activities or reduce the size of activities. Objectives may be altered.
Risk Transfer	Transfer risk to other such as by insurance.
Risk Control	Provide for the internal control in the activity
Risk Acceptance	Continue the ongoing operations.

3.5 Follow-up and reports.

The key factors of follow-up and reports are

- Evaluate the quality and appropriateness in the operation to reduce risks and identify risk that can be transferred to outside the company.
- Every agency shall consistently and continuously produce risk reports by clearly and timely determining the report system so that the management can use it to inspect the risk status and risk management plan. The information thus shall be used to ensure the decisions be made effectively and timely. Such status reports include weekly and monthly risk management.

Chapter 5 Ethics

The Company has a policy to establish the Company's ethic in writhing, in line with guideline of the Stock Exchange of Thailand, to ensure that the Company's director, executive and employees and their of its subsidiaries have to the mutual understanding on this code of business conduct and ethics and shall adopt this code of conduct and ethics to promote ethical behavior or avoid the potential liability. The Company's director, executive and employees shall realize that they have duties and responsibilities to use the best of their knowledge, caliber and experiences as well as business ethic for the business of the Company including perform the duties in line with the law, Company objectives, Articles of Association and resolution of the shareholders' meetings with honesty and to protect the interests of the company and shareholders. The investors can read the details of ethics of the Company which appears on the Company's website at www.pacificpipe.co.th

Monitoring of Insider trading

Directors and Management must prepare and disclose reports of shareholding by any shareholding by heir spouses and non sub-children, including changes in such holding in the Company under the rules and procedures specified in Section 59 of the SEC Act B.E. 2535 as follow :

1. Report to first holding in the Company (Form 59-1) within 30 days after the close date IPO subscription or the date, which such person has been appointed as directors or management.
2. Report of any changes in such holding (Form 59-2) within 3 business days after the transaction date. Besides, the Company has policy and procedures to prevent any usage of internal information by directors and management as follow :
 - 2.1 Directors and Management must report their share holding every 3 months to an internal control department.
 - 2.2 Directors and Management are prohibited to use information contained in the financial statements for trading the Company's securities since 15 days of the next month, which the Company prepares any quarterly financial statement until 24 hours after the Company reports the financial statements to the SET. However, the Company will announce such prohibiting trading date every time.
 - 2.3 Directors and Management are prohibited to use other information to trading the Company's securities since acknowledging such information until after 24 hours disclosing information to the public.

ผลการดำเนินงาน

ผลการดำเนินงานของบริษัทฯ ในรอบปี 2549 บริษัท มีรายได้จากการขายสุทธิ 3,018.05 ล้านบาท ซึ่งเพิ่มขึ้นจากปี 2548 เป็นจำนวน 57.42 ล้านบาท หรือร้อยละ 1.94 บริษัท มีกำไรสุทธิ 198.23 ล้านบาท คิดเป็นอัตราร้อยละ 6.57 ของรายได้จากการขาย และคิดเป็นกำไรสุทธิต่อหุ้น เท่ากับ 1.51 บาท

รายได้

สำหรับปี 2549 สิ้นสุดวันที่ 31 ธันวาคม 2549 บริษัท มีรายได้จากการขายต่อหลักเท่ากับ 3,018.05 ล้านบาท หรือคิดเป็นประมาณร้อยละ 94.13 ของรายได้รวม เติบโตจากปี 2548 ร้อยละ 1.94 ซึ่งสามารถแบ่งสัดส่วนเป็นรายได้จากการขายในประเทศ 2,505.96 ล้านบาท และรายได้จากการส่งออก 512.09 ล้านบาท หรืออัตราร้อยละ 83 และ 17 ตามลำดับ และมีรายได้รวมของบริษัทฯ เพิ่มขึ้นจาก 3,082.57 ล้านบาท ในปี 2548 เป็น 3,206.12 ล้านบาท ในปี 2549 หรือคิดเป็นอัตรการเติบโตร้อยละ 4.01

ต้นทุนขาย

ในปี 2549 บริษัทฯ มีต้นทุนขายจำนวน 2,772.79 ล้านบาท คิดเป็นร้อยละ 91.87 ของรายได้จากการขายต่อหลัก

ค่าใช้จ่ายในการขายและบริหาร

ค่าใช้จ่ายในการขายและบริหารในปี 2549 มีจำนวน 155.05 ล้านบาท

ค่าใช้จ่ายอื่นๆ

สำหรับปี 2549 บริษัทฯ มีภาระดอกเบี้ยจ่ายจำนวน 29.47 ล้านบาท เพิ่มขึ้นจากปี 2548 ถึงร้อยละ 96.61 เนื่องจากอัตราดอกเบี้ยในประเทศมีการปรับตัวขึ้นอย่างต่อเนื่อง โดยภาระดอกเบี้ยเกิดจากการที่บริษัทฯ มีเงินเบิกเกินบัญชีธนาคารและเงินกู้ยืมระยะสั้นจากสถาบันการเงินเพื่อใช้ในการดำเนินงานเท่านั้น

อัตราผลตอบแทนผู้ถือหุ้น

ในปี 2549 บริษัทฯ มีกำไรสุทธิ 198.23 ล้านบาท ทำให้อัตรากลับคืนให้ผู้ถือหุ้น ในปี 2549 เท่ากับร้อยละ 12.77 เพิ่มขึ้นจากปี 2548 ซึ่งมีอัตรากลับคืนให้ผู้ถือหุ้นอยู่ที่ร้อยละ (0.73)

ฐานะการเงิน

สินทรัพย์

สินทรัพย์รวม

ณ สิ้นปี 2549 บริษัทฯ มีสินทรัพย์รวมจำนวน 2,245.84 ล้านบาท เพิ่มขึ้นจากปี 2548 ร้อยละ 22.05 เนื่องจากมีการซื้อเครื่องจักรและก่อสร้างโรงงานขนาดใหญ่ที่สมุทรสาคร

ลูกหนี้การค้า

สำหรับยอดลูกหนี้การค้าปี 2549 มีจำนวน 205.44 ล้านบาท เพิ่มขึ้นจากปี 2548 ร้อยละ 151.36 เนื่องจากการปรับเปลี่ยน Credit term

สินค้าคงคลัง

มีจำนวน 949.31 ล้านบาท ลดลงจากปี 2548 ร้อยละ 5.92

สภาพคล่อง

อัตราส่วนสภาพคล่องของบริษัทฯ ในปี 2548 และ 2549 เท่ากับ 2.81 เท่า และ 7.63 เท่า ตามลำดับ นอกจากนี้เมื่อพิจารณาระยะเวลา Cash Cycle ซึ่งจะแสดงถึงมูลค่าเงินทุนหมุนเวียนที่บริษัทฯ ใช้ในการดำเนินการ ระยะเวลา Cash Cycle โดยรวมของบริษัทฯ อยู่ที่ระดับ 102 วัน และ 105 วัน สำหรับปี 2548 และ 2549 ตามลำดับ

ในด้านความสามารถในการชำระหนี้ ณ สิ้นปี 2548 และ 2549 บริษัทฯ มีอัตราส่วนความสามารถในการชำระดอกเบี้ย 1 เท่า และ 9 เท่า ตามลำดับ

แหล่งที่มาของเงินทุน

หนี้สิน

ณ วันที่ 31 ธันวาคม 2549 เจ้าหนี้การค้าของบริษัทฯ มีจำนวน 1.44 ล้านบาท เพิ่มขึ้น 145.92 ล้านบาท จากปี 2548 โดยระยะเวลาชำระหนี้ของบริษัทฯ เท่ากับ 22 วัน และบริษัทมีหนี้สินรวม 694.09 ล้านบาท เพิ่มขึ้นจากสิ้นปี 2548 ร้อยละ 66.08 มีการกู้ยืมเงินระยะสั้นเพื่อใช้ซื้อวัตถุดิบ

Management's Discussion and Analysis of Financial Condition and Results of Operations

For fiscal year ended December 31, 2006, the Company reported the sales revenue (net) of Baht 3,018.05 million, which increased from last year of Baht 57.42 million, or 1.94%. The Company had net profit of Baht 198.23 million or 6.57% and earnings profit per share (EPS) of Baht 1.51

Revenues

In 2006, the Company reported the revenue from steel pipe sales of Baht 3,018.05 million or being 94.13% of total revenue, which the growth rate of 1.94% in 2005. This sales revenue could be categorized into domestic sales and export sales of Baht 2,505.96 million and Baht 512.09 million or accounting for 83% and 17% of total sales revenue, respectively. The total revenue of the Company increased from Baht 3,082.57 million in 2005 to Baht 3,206.12 million in 2006 or up 4.01%.

Cost of sales

In 2006, the Company reported cost of sales of Baht 2,772.79 million or 91.87% of steel pipe sales.

Selling and administrative expenses

In 2006, the Company reported Selling and administrative expenses of Baht 155.05 million.

Other expenses

In 2006, the Company reported interest expense of Baht 29.47 million, which increased of 96.61% from year of 2005. due to a steady rise in domestic interest rate. This was because in 2006 the Company had overdraft and short – term loan from financial institutions, which were used as its working capital.

Return of Equity

In 2006, the Company had net profit of Baht 198.23 million, the return of equity was 12.77 which increased from last year, the return of equity was (0.73%).

Financial Position

Assets

Total assets

At the end of year 2006, the Company had total assets of Baht 2,245.84 million, which increased of 22.05% from year 2005 because of the Company purchased the machines and constructed the manufacture for large steel pipes at Samutsakorn Province.

Account receivable

Account receivable in 2006 was Baht 205.44 million, which increased of 151.36% from year 2005 because the Company has been changed credit term.

Inventory

In 2006, the Company had an inventory of Baht 949.31 million, which decreased of 5.92% from last year.

Liquidity

The Company's current ratio in 2005 and 2006 were 2.81X and 7.63X, respectively, while, its cash cycle ratio in 2005 and 2006 were 102 days and 105 days, respectively.

In terms of debt service capability, the Company's interest coverage ratio at the end of 2005 and 2006 were in the low level of 1x and 9x, respectively.

Source of Funds

Liabilities

As at 31 December 2006, the Company's account payable was Baht 1.44 million, which increased from Baht 145.92 million in 2005. The debt collection day was 22 days. The total liability was Baht 694.09 million or increasing 66.08% from that in 2005 because the company had short-term loan for buying raw materials.

ส่วนของผู้ถือหุ้น

ในวันที่ 31 มีนาคม 2547 ที่ประชุมวิสามัญผู้ถือหุ้นครั้งที่ 1/2547 ได้มีมติให้บริษัทฯ จัดสรรใบสำคัญแสดงสิทธิที่จะซื้อหุ้นสามัญของบริษัทฯ จำนวน 700,000 หน่วย ให้แก่กรรมการจำนวน 7 คน คนละ 100,000 หน่วย โดยใบสำคัญแสดงสิทธิ 1 หน่วย มีสิทธิซื้อหุ้นสามัญได้ 1 หุ้น ในราคาตามมูลค่าที่ตราไว้ ซึ่งในเดือนตุลาคม 2548 กรรมการบริษัทฯ ใช้สิทธิแปลงสภาพใบสำคัญแสดงสิทธิ เป็นหุ้นสามัญ คนละ 50,000 หุ้น รวมเป็นจำนวนหุ้นทั้งสิ้น 350,000 หุ้น และใช้สิทธิแปลงสภาพใบสำคัญแสดงสิทธิเป็นหุ้นสามัญ ครั้งที่ 2 คนละ 100,000 หุ้น (รายละเอียดใบสำคัญแสดงสิทธิปรากฏในหน้า 38 สำหรับภาษาไทย และ หน้า 39 สำหรับภาษาอังกฤษ) ในราคาหุ้นละ 5 บาท ทำให้ปัจจุบัน บริษัทฯ มีหุ้นที่ออกและชำระเต็มมูลค่าแล้วที่ 660 ล้านบาท เป็นจำนวน 132 ล้านหุ้น ในปี 2549 บริษัทฯ มีส่วนของผู้ถือหุ้น 1,551.76 ล้านบาท เพิ่มขึ้นจากปี 2548 ร้อยละ 9.11

โครงสร้างเงินทุน

อัตราส่วนหนี้สินต่อส่วนของผู้ถือหุ้นของบริษัทฯ ณ วันที่ 31 ธันวาคม 2548 และ 31 ธันวาคม 2549 อยู่ในระดับ 0.30 เท่า และ 0.45 ซึ่งจะแสดงถึงความเสี่ยงสภาพของโครงสร้างเงินทุนของบริษัทฯ

ปัจจัยและอิทธิพลหลักที่อาจมีผลต่อผลการดำเนินงานหรือฐานะทางการเงินในอนาคต

ในปี 2549 มีการแข่งขันอย่างรุนแรง ดังนั้นเพื่อรองรับความเสี่ยงบริษัทฯ จึงใช้นโยบายมุ่งเน้นการสร้างตราสินค้า “แปซิฟิกไฟฟ์” ให้เป็นที่รู้จักของตลาดมากขึ้น สำหรับแนวโน้มการเติบโตของธุรกิจ บริษัทฯ คาดว่าอุตสาหกรรมท่อเหล็กจะยังคงเติบโตไปตามแนวโน้มการขยายตัวของธุรกิจก่อสร้างและอสังหาริมทรัพย์ รวมทั้งการนำท่อเหล็กไปใช้ในงานทั่วไปอื่นๆ เนื่องจากคุณสมบัติของท่อเหล็กที่ช่วยประหยัดทั้งเวลาและค่าใช้จ่ายในการก่อสร้างซึ่งเป็นปัจจัยสำคัญที่เจ้าของโครงการใช้ในการตัดสินใจโดยเฉพาะในสถานะที่วัสดุก่อสร้างมีราคาสูง ซึ่งจะเห็นได้ว่าหลายประเทศเช่น ญี่ปุ่น สิงคโปร์ ออสเตรเลีย และอีกหลายประเทศ ต่างก็หันมาใช้ท่อเหล็กเป็นวัสดุในการก่อสร้างทดแทนวัสดุเดิมที่เคยใช้ บริษัทฯ จึงมองว่าโอกาสในการเติบโตของธุรกิจท่อเหล็กในประเทศไทยยังมีอีกมาก

คำตอบแทนผู้สอบบัญชี

1. คำตอบแทนจากการสอบบัญชี

ในปี 2549 บริษัทฯ และบริษัทย่อยจ่ายคำตอบแทนการสอบบัญชี ให้แก่ บริษัท สำนักงาน เอ็นส์ แอนด์ ยัง จำกัด ดังนี้

รายการที่	บริษัท	ค่าสอบบัญชี
1	บริษัท แปซิฟิกไฟฟ์ จำกัด (มหาชน)	780,000
2	บริษัท ทาโมเสะ เทรดิง จำกัด (บริษัทย่อย)	220,000
3	บริษัท มีทรัพย์ขนส่ง จำกัด (บริษัทย่อย)	180,000
รวมคำตอบแทนจากการสอบบัญชี		1,180,000

2. คำตอบแทนอื่นๆ

- ไม่มี -

Shareholders Equity

As of March 31, 2004 the extra ordinary shareholder's meeting no 1/2004 passed the resolution offering 700,000 warrants to 7 directors (each director received 100,000 units), which 1 warrant can be converted to 1 ordinary share and the exercise price is at par value.

On October 2005, all members of the Company's Board of Director converted their allocations of 50,000 warrants into common shares, making a total of 350,000 shares and converted the second time (last time) of their allocations of 100,000 warrants into common shares, making a total of 700,000 shares. That's brings the Company's current to fully-paid of Baht 660 million being 132 million shares. (The details of warrant is on page 38 in thai versia and 39 in English versia)

The shareholders' equity of the company was Baht 1,551.76 million in 2006, which increased 9.11% form last year.

Capital Structure

The Company showed its healthy capital structure by reporting its debt to equity ratio at the end of 2006 of 0.45x, which has consistently declined from 0.3x in 2005.

Factors that may have affected the Company's financial condition and results of operation

In 2006, there was a fierce competition on the market so the Company prepared to minimize the risk by more emphasizing on development of brand "Pacific Pipe" to be well recognized. In terms of growth prospect, the Company expects that the steel pipe industry still remains in good prospect following the rise of property and construction sector. This also reaps the benefit from increasing use of steel pipe in other applications due to less time consuming and more cost saving, which are major criteria in selecting products of construction project customers. Examples of steel pipe usage can be found in several countries such as Japan, Singapore, Australia and many others.

Audit Fee

1. Audit Fee

In 2006, Pacific Pipe Public Company Limited and its subsidiary paid the audit fee to Ernst and Young Office Limited. The details are as below :

Company Audit Fee (Baht)

	Company	Audit Fee (Baht)
1	Pacific Pipe Public Company Limited	780,000
2	Tamose Trading Company Limited (Subsidiary)	220,000
3	Meesub Transport Company Limited (Subsidiary)	180,000
	Total	1,180,000

2. Non - Audit Fee

-none-

รายการระหว่างกัน

ในปี 2549 บริษัทฯ และบริษัทย่อยมีการทำรายการกับบุคคลที่อาจมีความขัดแย้ง ซึ่งรายละเอียดของรายการมีดังนี้

บุคคลที่อาจมีความขัดแย้ง	ลักษณะความสัมพันธ์	ลักษณะรายการที่สำคัญ	มูลค่ารายการ (บาท)
1. นายประยูร เลชะพจน์พานิช และนายวิชัย เลชะพจน์พานิช	<p>ณ วันที่ 31 ธันวาคม 2549</p> <ul style="list-style-type: none"> - นายประยูร เลชะพจน์พานิช และผู้ที่เกี่ยวข้องรวมกันถือหุ้นในสัดส่วนร้อยละ 10.34 ของทุนชำระแล้ว - นายประยูร เลชะพจน์พานิช เป็นประธานกรรมการและผู้บริหารของบริษัทฯ - นายวิชัย เลชะพจน์พานิช และผู้ที่เกี่ยวข้องรวมกันถือหุ้นในสัดส่วนร้อยละ 10.19 ของทุนชำระแล้ว - บุคคลทั้งสองเป็นพี่น้องกัน 	<p>ปริมาณรายการ</p> <p>ค่าใช้จ่ายในการขายและบริหาร</p> <ul style="list-style-type: none"> - ในเดือนกันยายน 2547 บริษัทฯ เช่าที่ดินบนถนนบางนา-ตราด เพื่อใช้เป็นศูนย์กระจายสินค้าจำนวน 22 ไร่ 22 ตร.ว. จากนายวิชัย เลชะพจน์พานิช โดยมีสัญญาเช่าเป็นเวลา 10 ปี ค่าเช่าปีละ 1,200,000 บาท และจะมีการปรับอัตราค่าเช่า ที่ดินทุก 3 ปี ในเดือนสิงหาคม 2548 เจ้าของที่ดิน คือนายวิชัย เลชะพจน์พานิช ได้ขายที่ดินบางส่วนให้กับนายประยูร เลชะพจน์พานิช ดังนั้นผู้ให้เช่า จากเดิมคือนายวิชัย เลชะพจน์พานิช จึงเปลี่ยนเป็นคณะบุคคลโดยนายประยูร เลชะพจน์พานิช <p>ปริมาณคงค้าง</p> <p>เจ้าหนี้บุคคลที่เกี่ยวข้อง</p>	1,200,000
2. นายประยูร เลชะพจน์พานิช และนายสมชัย เลชะพจน์พานิช	<p>ณ วันที่ 31 ธันวาคม 2549</p> <ul style="list-style-type: none"> - นายประยูร เลชะพจน์พานิช และผู้ที่เกี่ยวข้องรวมกันถือหุ้นในสัดส่วนร้อยละ 10.34 ของทุนชำระแล้ว - นายประยูร เลชะพจน์พานิช เป็นประธานกรรมการและผู้บริหารของบริษัทฯ - นายสมชัย เลชะพจน์พานิช และผู้ที่เกี่ยวข้องรวมกันถือหุ้นในสัดส่วน ร้อยละ 10.91 ของทุนชำระแล้ว- - นายสมชัย เลชะพจน์พานิช เป็นกรรมการผู้จัดการของบริษัทฯ - บุคคลทั้งสองเป็นพี่น้องกัน 	<p>ปริมาณรายการ</p> <p>ค่าใช้จ่ายในการขายและบริหาร</p> <ul style="list-style-type: none"> - ในเดือนกรกฎาคม 2548 บริษัทฯ เช่าที่ดินที่บริเวณ อ.ลาดหลุมแก้ว จังหวัดปทุมธานี สำหรับก่อสร้างศูนย์กระจายสินค้า ซึ่งที่ดินผืนดังกล่าวเป็นกรรมสิทธิ์ร่วมกันระหว่างนายประยูร เลชะพจน์พานิช และนายสมชัย เลชะพจน์พานิช จำนวน 25 ไร่ 2 งาน 31 ตร.ว. โดยทำสัญญาเช่า เป็นเวลา 10 ปี บริษัทฯ ต้องชำระค่าเช่าปีละ 1,500,000 บาท และจะมีการปรับอัตราค่าเช่า ที่ดินทุก 3 ปี โดยจะเริ่มคิดค่าเช่าเมื่อมีการ ก่อสร้างเป็นต้นไป ซึ่ง ณ 31 ธันวาคม 2549 บริษัทฯ ไม่มีการดำเนินการก่อสร้างบนที่ดินผืน ดังกล่าว จึงไม่มีค่าใช้จ่ายในการเช่าที่ดินเกิดขึ้น <p>ปริมาณคงค้าง</p> <p>เจ้าหนี้บุคคลที่เกี่ยวข้อง</p>	-
3. นายสมชัย เลชะพจน์พานิช และนายวิชัย เลชะพจน์พานิช	<p>ณ วันที่ 31 ธันวาคม 2549</p> <ul style="list-style-type: none"> - นายสมชัย เลชะพจน์พานิช และผู้ที่เกี่ยวข้องรวมกันถือหุ้นในสัดส่วนร้อยละ 10.91 ของทุนชำระแล้ว - นายสมชัย เลชะพจน์พานิช เป็นกรรมการผู้จัดการของบริษัทฯ 	<p>ปริมาณรายการ</p> <p>ค่าใช้จ่ายในการขายและบริหาร</p> <ul style="list-style-type: none"> - ในเดือนเมษายน 2548 บริษัทฯ เช่าที่ดินในนิคมอุตสาหกรรมสมุทรสาครสำหรับก่อสร้างโรงงานผลิตท่อขนาด 16 นิ้ว จากนายสมชัย เลชะพจน์พานิช จำนวน 20 ไร่ 3 งาน 98 ตร.ว. โดยทำสัญญาเช่าเป็นเวลา 10 ปี บริษัทฯ ต้อง 	1,375,000

Connected transactions

In 2006, the Company and its subsidiaries entered into transactions with parties that might have conflict of interest. Details are as follow.

Related person/ company	Relationship	Description of the connected transactions	Transaction value (Baht)
1. Mr.Prayoon Lekapojpanich and Mr.Vichai Lekapojpanich	<p>As of 31 December 2006</p> <ul style="list-style-type: none"> - Mr.Prayoon Lekapojpanich together with his related person held 10.34% stake of the Company. - Mr.Prayoon Lekapojpanich is a president and also held in a management position of the Company. - Mr.Vichai Lekapojpanich together with his related person held 10.19% stake of the Company. - They're brothers. 	<p>Transaction value</p> <p>Selling and administrative expense</p> <ul style="list-style-type: none"> - In September 2004, the Company rented the land at Bangna-Trad for its distribution center in the area of 22 rais 22sq.wa from Mr.Vichai Lekapojpanich. The contract term is 10 years with yearly payment of Baht 1,200,000 and the adjustment every 3 years. In August 2005, Mr.Vichai Lekapojpanich sold part of his land holding to Mr.Prayoon-Lekapojpanich, so the leaseholder has been changed from Mr.Vichai Lekapojpanich to a group of person led by Mr.Prayoon Lekapojpanich. <p>Balance</p> <p>Account Payable-related person</p>	<p>1,200,000</p> <p>-</p>
2. Mr.Prayoon Lekapojpanich and Mr.Somchai Lekapojpanich	<p>As of 31 December 2006</p> <ul style="list-style-type: none"> - Mr.Prayoon Lekapojpanich together with his related person held 10.34% stake of the Company. - Mr.Prayoon Lekapojpanich is a president and also held in a management position of the Company. - Mr.Somchai Lekapojpanich together with his related person held 10.91% stake of the Company. - Mr.Somchai Lekapojpanich is the managing director of the Company. - They're brothers. 	<p>Transaction value</p> <p>Selling and administrative expense</p> <ul style="list-style-type: none"> - In July 2005, the Company rented the land at Amphur Lad Lum Kaew, Pratumthani Province for constructing distribution center at a piece of land at Lad Lum Kaew share joint ownership between Mr.Prayoon Lekapojpanich and Mr.Somchai Lekapojpanich in the area of 25 rais 2 ngan 31 sq.wa. The contract term is 10 years with yearly payment of Baht 1,500,000. The rental fee is to be collected from the time of commencement of construction and the adjustment every 3 years. As of 31 December 2006, the construction did not begin, rent on the land is not yet due. <p>Balance</p> <p>Account Payable-related person</p>	<p>-</p> <p>-</p>
3. Mr.Somchai Lekapojpanich and Mr.Vichai Lekapojpanich	<p>As of 31 December 2006</p> <ul style="list-style-type: none"> - Mr.Somchai Lekapojpanich together with his related person held 10.91% stake of the Company. - Mr.Somchai Lekapojpanich is the 	<p>Transaction value</p> <p>Selling and administrative expense</p> <ul style="list-style-type: none"> - In April 2005, the Company rented the land at Samutsakorn Industrial estate for constructing the 16-inches steel pipes from Mr.Somchai 	<p>1,375,000</p>

บุคคลที่อาจมีความขัดแย้ง	ลักษณะความสัมพันธ์	ลักษณะรายการที่สำคัญ	มูลค่ารายการ (บาท)
	<ul style="list-style-type: none"> - นายสมชัย เลชะพจน์พานิช เป็นกรรมการผู้จัดการของบริษัทฯ - นายวิชัย เลชะพจน์พานิช และผู้ที่เกี่ยวข้องรวมกันถือหุ้นในสัดส่วน ร้อยละ 10.19 ของทุนชำระแล้ว - บุคคลทั้งสองเป็นพี่น้องกัน 	<p>จากนายสมชัย เลชะพจน์พานิช จำนวน 20 ไร่ 3 งาน 98 ตร.ว. โดยทำสัญญาเช่าเป็นเวลา 10 ปี บริษัทฯ ต้องชำระค่าเช่าปีละ 1,500,000 บาท โดยจะเริ่มคิดค่าเช่าเมื่อมี การก่อสร้าง เป็นต้นไป และจะมีการปรับอัตรา ค่าเช่าที่ดินทุก 3 ปี ในเดือนสิงหาคม 2548 เจ้าของที่ดินคือนายสมชัย เลชะพจน์พานิช ได้ขายที่ดินบางส่วนให้กับ นายวิชัย เลชะพจน์พานิช ดังนั้น ผู้ให้เช่าจึงเปลี่ยนเป็นคณะบุคคล โดยนายวิชัย เลชะพจน์พานิช ทั้งนี้ ในปี 2549 บริษัทฯ เริ่มดำเนินการก่อสร้าง บนที่ดินผืนดังกล่าวตั้งแต่เดือนกุมภาพันธ์ ดังนั้นจึงคิดค่าเช่าที่ดินตั้งแต่เดือน กุมภาพันธ์-ธันวาคม 2549</p> <p>ปริมาณคงค้าง เจ้าหนี้บุคคลที่เกี่ยวข้อง</p>	-
4. บจ.ตั้งหมงเล็ง โฮลดิ้ง	<p>ณ วันที่ 31 ธันวาคม 2549</p> <ul style="list-style-type: none"> - บจ.ตั้งหมงเล็ง โฮลดิ้ง ถือหุ้นบริษัทฯ ร้อยละ 39.05 ของทุนชำระแล้ว - มีกรรมการร่วมกับบริษัทฯ ได้แก่ นายประยูร เลชะพจน์พานิช และ นายสมชัย เลชะพจน์พานิช - กรรมการของบริษัท ได้แก่ นายประยูร เลชะพจน์พานิช และนายสมชัย เลชะพจน์พานิช และผู้ที่เกี่ยวข้อง รวมกันถือหุ้นใน บจ.ตั้งหมงเล็ง โฮลดิ้ง เท่ากับร้อยละ 70.50 ของทุนชำระแล้ว 	<p>ปริมาณรายการ เงินได้อื่นๆ</p> <ul style="list-style-type: none"> - ในวันที่ 22 ธันวาคม 2548 บมจ.แปซิฟิกไฟฟ์ ได้กู้ยืมเงินจาก บจ.ตั้งหมงเล็ง โฮลดิ้ง เป็น จำนวน 40 ล้านบาท อายุ 6 เดือน โดยมีอัตราดอกเบี้ยเท่ากับร้อยละ 4.5 ต่อปี โดยกำหนดชำระดอกเบี้ยทุกสิ้นเดือน ซึ่ง บมจ.แปซิฟิกไฟฟ์ได้ชำระเงินกู้ครบตามกำหนดแล้วในเดือนมิถุนายน 2549 - ในวันที่ 17 สิงหาคม 2549 บจ.ทาโมและเทรดดิ้ง (บริษัทย่อย) ได้กู้ยืมเงินจาก บจ.ตั้งหมงเล็ง โฮลดิ้ง เป็นจำนวน 10 ล้านบาท อายุ 9 เดือน โดยมีอัตราดอกเบี้ยเท่ากับ ร้อยละ 5.5 ต่อปี โดยกำหนดชำระดอกเบี้ยทุกสิ้นเดือน - ในวันที่ 25 สิงหาคม 2549 บจ.มีทรัพย์ขนส่ง (บริษัทย่อย) ได้กู้ยืมเงินจาก บจ.ตั้งหมงเล็ง โฮลดิ้ง เป็นจำนวน 10 ล้านบาท อายุ 1 ปี โดยมีอัตราดอกเบี้ยเท่ากับร้อยละ 5.5 ต่อปี โดยกำหนดชำระดอกเบี้ยทุกสิ้นเดือน <p>ปริมาณคงค้าง เจ้าหนี้กิจการที่เกี่ยวข้องกัน ลูกหนี้หนี้กิจการที่เกี่ยวข้องกัน</p>	<p>784,109.58</p> <p>206,438.36</p> <p>809,189.31</p> <p>-</p> <p>-</p>

Related person/ company	Relationship	Description of the connected transactions	Transaction value (Baht)
	<p>managing director of the Company.</p> <ul style="list-style-type: none"> - Mr.Vichai Lekapojpanich together with his related person held 10.19% stake of the Company. - They're brothers. 	<p>Lekapojpanich in the are of 20 rais 3 ngan 98 sq.wa The contract term is 10 years with yearly payment of Baht 1,500,000. The rental fee is to be collected from the time of commencement of construction and the adjustment every 3 years. In August 2005 Mr.Somchai Lekapojpanich sold part of his land holding to Mr.Vichai Lakapojpanich so the leaseholder has been change from Mr.Somchai Lekapojpanich to a group of person led by Mr.Vichai Lekapojpanich. In 2006 the Company started to construct the plant since February so the rental rate was calculate on February to December 2006.</p> <p>Balance Account Payable-related person</p>	-
4. Tang Mong Seng Holding Company Limited	<p>As of 31 December 2006</p> <ul style="list-style-type: none"> - Tang Mong Seng Holding Co.,Ltd. is the Company's Major share holder held 39.05% stake of the company - The company's director, namely Mr.Prayoon Lekapojpanich and Mr.Somchai Lekapojpanich are directors of Tang Mong Seng Holding Co.,Ltd. - The company's director, namely Mr.Prayoon Lekapojpanich and Mr.Somchai Lekapojpanich and their related person, together held 70.50% Stake in Tang Mong Seng Holding Co.,Ltd. 	<p>Transaction value Selling and administrative expense</p> <ul style="list-style-type: none"> - On December 22,2005, the company borrowed Baht 40 million from Tang Mong Seng Holding Co.,Ltd. By issuing the promissory note with 6 months maturity. The interest rate is 4.5% with monthly payment. Pacific Pipe Public Company Limited has duly repaid all the debts in June 2006 - On August 17,2006, Tamose trading Co.,Ltd. (Subsidiary of PAP) borrowed Baht 10 million from Tang Mong Seng holding Co.,Ltd. By issuing the promissory note with 9 months maturity. The interest rate is 5.5% with monthly payment. - On August 25, 2006, Meesup Transport Co.,Ltd. (Subsidiary of PAP) borrowed Baht 10 million romTang Mong Seng Holding Co.,Ltd. By issuing the promissory note with 1 years maturity. The interest rate is 5.5% with monthly payment. <p>Balance Account receivable-related person Account Payable-related person</p>	<p>784,109.58</p> <p>206,438.36</p> <p>809,189.31</p> <p>-</p> <p>-</p>

ความเห็นของบริษัทฯ และคณะกรรมการตรวจสอบเกี่ยวกับรายการระหว่างกันที่เกิดขึ้น

1. ค่าเช่าที่ดินที่ตั้งศูนย์กระจายสินค้าบางนา-ตราด

ที่ประชุมคณะกรรมการบริษัทฯ ครั้งที่ 4/2547 เมื่อวันที่ 21 กรกฎาคม 2547 มีมติให้บริษัทฯ เช่าที่ดินบนถนนบางนา-ตราด จากนายวิชัย เลชะพจน์พานิช เพื่อก่อสร้างศูนย์กระจายสินค้า ทั้งนี้คณะกรรมการตรวจสอบพิจารณาแล้วเห็นว่า อัตราค่าเช่าข้างต้นถูกกว่าอัตราค่าเช่าโดยทั่วไป เนื่องจากโดยทั่วไปการประเมินอัตราค่าเช่าโดยผู้ประเมินราคาจะใช้ อัตราประมาณร้อยละ 3.00 ของราคาประเมินที่ดิน นอกจากนี้การใช้ราคาประเมินของกรมที่ดินในการคำนวณอัตราค่าเช่าเป็นราคาที่ค่อนข้างอนุรักษ์นิยม (Conservative) เมื่อเทียบกับราคาตลาด

ที่ประชุมคณะกรรมการบริษัทฯ ครั้งที่ 8/2548 เมื่อวันที่ 10 สิงหาคม 2548 มีมติยินยอมให้ผู้ให้เช่าคือนายวิชัย เลชะพจน์พานิช ขายที่ดินบางส่วนที่บางนา-ตราด ให้กับนายประยูร เลชะพจน์พานิช ตามที่ผู้ให้เช่าได้ยื่นหนังสือแจ้งความประสงค์มา ทั้งนี้การที่บริษัทฯ ไม่ขอซื้อที่ดินเองเนื่องจากไม่ต้องการเพิ่มภาระการลงทุนประกอบกับเงื่อนไขการเช่าที่ดินไม่มีการเปลี่ยนแปลงตามสัญญาลงวันที่ 1 กันยายน 2547

คณะกรรมการพิจารณาอย่างรอบคอบแล้วเห็นว่าบริษัทฯ ไม่สูญเสียผลประโยชน์จากการยินยอมให้ขายที่ดินบางส่วนของผู้ให้เช่า ดังนั้นผู้ให้เช่าจากเดิมคือนายวิชัย เลชะพจน์พานิช จึงเปลี่ยนเป็นคณะบุคคลโดยนายประยูร เลชะพจน์พานิช ซึ่งในการประชุมเรื่องดังกล่าวนายสมชัย เลชะพจน์พานิช และนายประยูร เลชะพจน์พานิช ไม่เข้าร่วมประชุมและงดออกเสียง ทั้งนี้ สัญญาเช่าที่ดินที่ตั้งศูนย์กระจายสินค้า สามารถสรุปได้ดังนี้

ผู้เช่า : บริษัท แปซิฟิกไพพ์ จำกัด (มหาชน)
ผู้ให้เช่า : คณะบุคคลโดยนายประยูร เลชะพจน์พานิช
ระยะเวลา : 10 ปี
อัตราค่าเช่า : 1,200,000 บาทต่อปี และมีการปรับอัตราค่าเช่าที่ดินทุก 3 ปี ใช้หลักเกณฑ์ในการคิดอัตราค่าเช่าโดยใช้ราคาประเมินที่ดินในบริเวณดังกล่าวซึ่งประเมินโดยกรมที่ดินในขณะนั้นคูณอัตราดอกเบี้ยเงินฝากประจำระยะเวลา 3 ปี ค่ารวมเป็นค่าเช่าต่อปีก่อนจึงนำมาคำนวณเป็นรายเดือน

2. ค่าเช่าที่ดินที่ตั้งศูนย์กระจายสินค้าลาดหลุมแก้ว

ที่ประชุมคณะกรรมการบริษัทฯ ครั้งที่ 3/2548 เมื่อวันที่ 16 มีนาคม 2548 มีมติให้บริษัทฯ เช่าที่ดินที่ถนนบางบัวทอง-สุพรรณบุรี (ทางหลวงหมายเลข 340, ระหว่างหลักกิโลเมตรที่ 32-33) ตำบลหน้าไม้ อำเภอลาดหลุมแก้ว จังหวัดปทุมธานี จากคณะบุคคลโดยนายสมชัย เลชะพจน์พานิช (ที่ดินที่ลาดหลุมแก้วมีนายสมชัย เลชะพจน์พานิช และนายประยูร เลชะพจน์พานิช เป็นผู้มีส่วนร่วมนั้น) เพื่อก่อสร้างศูนย์กระจายสินค้า ทั้งนี้ คณะกรรมการตรวจสอบพิจารณาแล้วเห็นว่ามีความเหมาะสม เนื่องจากราคาเช่ากำหนดจากมูลค่าตลาดยุติธรรมของทรัพย์สินที่ประเมินโดยผู้ประเมินอิสระที่ได้รับอนุญาตจาก กสท. จำนวน 3 ราย คือ บจก.อเมริกัน แอฟไพร์ซัล บจก. ทบทวี แอฟไพร์ซัล แอนด์ เซอร์วิส และ บจก. ยูเค แวลูเอชั่น แอนด์เอเจนซี่ ควบคู่กับอัตราดอกเบี้ยเงินฝากประจำ 3 ปี ของธนาคารทหารไทย เพื่อกำหนดเป็นอัตราค่าเช่าต่อปี นอกจากนั้นคณะกรรมการตรวจสอบได้สอบถามราคาเช่าดังกล่าวกับค่าเฉลี่ยของอัตราค่าเช่าที่ประเมินโดยผู้ประเมินราคาอิสระแล้ว

ทั้งนี้ สัญญาเช่าที่ดินที่ตั้งศูนย์กระจายสินค้า สามารถสรุปได้ดังนี้

ผู้เช่า : บริษัท แปซิฟิกไพพ์ จำกัด (มหาชน)
ผู้ให้เช่า : คณะบุคคลโดยนายสมชัย เลชะพจน์พานิช
ระยะเวลา : 10 ปี
อัตราค่าเช่า : 1,500,000 บาทต่อปี โดยจะคิดค่าเช่าตั้งแต่วันที่มีการก่อสร้างเป็นต้นไปและมีการปรับอัตราค่าเช่าที่ดินทุก 3 ปี โดยใช้มูลค่าตลาดยุติธรรมของที่ดินดังกล่าวคูณกับอัตราดอกเบี้ยเงินฝากประจำ 3 ปี ของธนาคารทหารไทย ณ ขณะนั้น ทั้งนี้ในการปรับอัตราค่าเช่าทุก 3 ปี ข้างต้น จะมีการว่าจ้างผู้ประเมินราคาอิสระเพื่อทำการประเมินราคาเช่าในอัตราตลาดที่เหมาะสมเพื่อใช้เปรียบเทียบกับค่าเช่าที่คำนวณได้และนำมาใช้เป็นข้อมูลประกอบในการปรับอัตราค่าเช่า โดยผู้เช่าเป็นผู้รับภาระค่าใช้จ่ายในการว่าจ้างผู้ประเมินราคาดังกล่าวคณะกรรมการบริษัทจะเป็นผู้พิจารณาอัตราค่าเช่าที่ปรับทุก 3 ปี ให้มีความเหมาะสม เมื่อเทียบกับราคาเช่าที่ประเมินโดยผู้ประเมินราคาอิสระ โดยในการพิจารณาการปรับอัตราค่าเช่ากรรมการที่มีส่วนได้เสียจะไม่เข้าร่วมประชุมและงดออกเสียง

Opinion of Company and Audit Committee regarding the connected Transaction

1. Rental Fee of Distribution Center at Bangna-Trad

The board of directors' meeting no. 4/2004 dated 21 July 2004 passed the resolution allowing the Company rented the land from Mr. Vichai Lekapojpanich for constructed distribution center. The audit committee considered and found that the rental fee, which is based on the land value appraised by the department of land, was lower than in general, which is based on 3.00% of appraised price. Besides, using the land value appraised by the department of land for rental fee calculation is conservative compared with using market price.

The board of directors' meeting no.8/2005 dated 10 August 2005 passed the resolution to consent the leaseholder, namely Mr. Vichai Lekapojpanich sold part of land at Bangna-Trad to Mr. Prayoon Lekapojpanich according to the formally requested of his letter. The Company decided not to purchase the land outright so as not to incur an additional investment burden and taking into consideration the fact that the rental conditions pertaining to the land were unaffected.

After careful consideration, the Board of Directors unanimously agree that the company would not in any way be disadvantaged by the lessee's decision to sell part of the land so the leaseholder has been changed from Mr. Vichai Lekapojpanich to a group of persons led by Mr. Prayoon Lekapojpanich. Mr. Somchai Lekapojpanich and Mr. Prayoo Lekapojpanich did not attend this meeting and their votes were recorded as abstentions.

Rental agreement is summarized as follow :

Lessee	: Pacific Pipe Public Company Limited
Lessor	: Group of person led by Mr. Prayoon Lekapojpanich
Rental period	: 10 years
Rental fee	: Baht 1,200,000 per annum and the rental rate can be adjust every 3 years based on the land value appraised by the department of land plus the sum of three years at the current fixed interest rate. The total amount for one year is then divided into 12 monthly payments.

2. Rental fee of distribution center at Lad Lump Kaew

The board of directors' meeting no. 3/2005 dated 16 March 2005 passed the resolution allowing the Company rented the land at Bang Bua Tong – Supanburi road (highway number 340, between 32 – 33), Tambon Namai, Amphur Lad Lump Kaew, Patumthani Province from a group of person led by Mr. Somchai Lekapojpanich (The leaseholder of the land at Lad Lump Kaew are Mr. Somchai Lekapojpanich and Mr. Prayoon Lekapojpanich) which will be use to construct the distribution center. As such the audit committee considered and found that the rental fee is appropriate because the rental rate is determined by using fair value of the land appraised by 3 independent appraisals, who have been approved by SEC, namely American Appraisal Co., Ltd., Thopthavee Appraisal & Service Co., Ltd., and UK Valuation & Agency Co., Ltd., timed with the 3 – year fixed deposit rate of Thai Military Bank Plc. to calculate an annual fee. In additional, The Audit Committee has reviewed the rental rate with the average rental rate appraised by independent appraisals.

Rental agreement is summarized as follow:

Lessee	: Pacific Pipe Public Company Limited
Lessor	: Group of person led by Mr. Somchai Lekapojpanich
Rental period	: 10 years
Rental fee	: Baht 1,500,000 per annum. The rental fee is to be collected from the time of commencement of construction and the rental rate can be adjusted every 3 years based on the fair value of such land timed with the 3 – year fixed deposit rate of Thai Military Bank Plc. at that time. In determining the adjusted rental rate every 3 years, the independent appraisals will be appointed to appraise the fair rental rate in order to compare with the calculated rental rate. The appraised rental rates will be utilized as information to determine the adjusted rental rate. The lessee will bear on the cost of hiring the appraisers.

The Company's Board of Directors will consider the rental rate, which will be adjusted every 3 years to be the appropriate rate compared to the appraised rental rate. In the approval of the adjusted rental rate, The Company's directors who are considered as connected persons will not attend and vote on this agenda.

3. ค่าเช่าที่ดินที่ตั้งโรงงานผลิตท่อขนาด 16 นิ้ว ที่นิคมอุตสาหกรรมสมุทรสาคร

ที่ประชุมคณะกรรมการบริษัท ครั้งที่ 3/2548 เมื่อวันที่ 16 มีนาคม 2548 มีมติให้บริษัทฯ เช่าที่ดินในนิคมอุตสาหกรรมสมุทรสาคร ซอยนิคมอุตสาหกรรมสมุทรสาคร 12 ถนนธนบุรี-ปากท่อ (ทางหลวงหมายเลข 35) ระหว่างหลักกิโลเมตรที่ 32-33 ตำบลท่าทราย อำเภอเมืองสมุทรสาคร จากนายสมชัย เลชะพจน์พานิช เพื่อก่อสร้างโรงงานผลิตท่อขนาดใหญ่ ทั้งนี้ คณะกรรมการตรวจสอบพิจารณาแล้วเห็นว่ามีความเหมาะสมเนื่องจากราคาค่าเช่ากำหนดจากมูลค่าตลาดยุติธรรมของทรัพย์สินที่ประเมินโดยผู้ประเมินอิสระที่ได้รับอนุญาตจาก กสท. จำนวน 3 ราย คือ บจก. อเมริกัน แอฟไพร์ซัล บจก. ทบทวี แอฟไพร์ซัล แอนด์ เซอร์วิส และ บจก. ยูเค แวลูเอชัน แอนด์เอเจนซี คุณกับอัตราดอกเบี้ยเงินฝากประจำ 3 ปี ของธนาคารทหารไทย เพื่อกำหนดเป็นราคาค่าเช่าต่อปี และคณะกรรมการตรวจสอบได้มีการสอบถามราคา ค่าเช่าดังกล่าวกับค่าเฉลี่ยของอัตราค่าเช่าที่ประเมินโดยผู้ประเมินราคาอิสระ นอกจากนั้นที่ดินที่นิคมอุตสาหกรรมสมุทรสาคร มีสาธารณูปโภคต่างๆ ครบครัน

ที่ประชุมคณะกรรมการบริษัท ครั้งที่ 8/2548 เมื่อวันที่ 10 สิงหาคม 2548 มีมติยินยอมให้ผู้ให้เช่าคือนายสมชัย เลชะพจน์พานิช ขายที่ดินบางส่วนในนิคมอุตสาหกรรมสมุทรสาคร ให้กับนายวิชัย เลชะพจน์พานิช ตามที่ผู้ให้เช่าได้ยื่นหนังสือแจ้งความประสงค์มา ทั้งนี้การที่บริษัทฯ ไม่ขอซื้อที่ดินเองเนื่องจากไม่ต้องการเพิ่มภาระการลงทุนประกอบกับเงื่อนไขการเช่าที่ดินไม่มีการเปลี่ยนแปลงตามสัญญาฉบับวันที่ 1 เมษายน 2548

คณะกรรมการพิจารณาอย่างรอบคอบแล้วเห็นว่าบริษัทฯ ไม่สูญเสียผลประโยชน์จากการยินยอมให้ขายที่ดินบางส่วนของผู้ให้เช่า ดังนั้นผู้ให้เช่าจากเดิมคือนายสมชัย เลชะพจน์พานิช จึงเปลี่ยนเป็น คณะบุคคลโดยนายวิชัย เลชะพจน์พานิช ซึ่งในการประชุมเรื่องดังกล่าว นายสมชัย เลชะพจน์พานิช และนายประยูร เลชะพจน์พานิช ไม่เข้าร่วมประชุมและงดออกเสียง

ทั้งนี้ สัญญาเช่าที่ดินที่ตั้งโรงงานผลิตท่อขนาด 16 นิ้ว สามารถสรุปได้ดังนี้

ผู้เช่า : บริษัท แปซิฟิกไพพ์ จำกัด (มหาชน)

ผู้ให้เช่า : คณะบุคคลโดยนายวิชัย เลชะพจน์พานิช

ระยะเวลา : 10 ปี

อัตราค่าเช่า : 1,500,000 บาทต่อปี โดยจะคิดค่าเช่าตั้งแต่วันที่มีการก่อสร้างเป็นต้นไปและมีการปรับอัตราค่าเช่าที่ดินทุก 3 ปี โดยใช้มูลค่าตลาดยุติธรรมของที่ดินดังกล่าวคูณกับอัตราดอกเบี้ยเงินฝากประจำ 3 ปี ของธนาคารทหารไทย ณ ขณะนั้น ทั้งนี้ในการปรับอัตราค่าเช่าทุก 3 ปี ข้างต้น จะมีการว่าจ้างผู้ประเมินราคาอิสระเพื่อทำการประเมินราคาเช่าในอัตราตลาดที่เหมาะสมเพื่อใช้ เปรียบเทียบกับค่าเช่าที่คำนวณได้และนำมาใช้เป็นข้อมูลประกอบในการปรับอัตราค่าเช่าโดยผู้เช่าเป็นผู้รับภาระค่าใช้จ่ายในการว่าจ้างผู้ประเมินราคาดังกล่าวคณะกรรมการบริษัทจะเป็นผู้พิจารณาอัตราค่าเช่าที่ปรับทุก 3 ปี ให้มีความเหมาะสม เมื่อเทียบกับราคาค่าเช่าที่ประเมินโดยผู้ประเมินราคาอิสระ โดยในการพิจารณาการปรับอัตราค่าเช่ากรรมการที่มีส่วนได้เสียจะไม่เข้าร่วมประชุมและงดออกเสียง

นโยบายหรือแนวโน้มการทำรายการระหว่างกันในอนาคต

สำหรับรายการระหว่างกันที่อาจเกิดขึ้นในอนาคตนั้น แบ่งออกเป็น 2 ประเภท ได้แก่ รายการที่เกิดขึ้นเป็นปกติและต่อเนื่อง และรายการพิเศษที่เกิดขึ้นเป็นครั้งคราว โดยมีขั้นตอนการอนุมัติรายการระหว่างกัน ดังนี้

รายการที่เกิดขึ้นเป็นปกติและต่อเนื่อง

เนื่องจากรายการบางรายการ เช่น การจำหน่ายสินค้า เป็นต้น เป็นรายการที่จะยังคงเกิดขึ้นอย่างต่อเนื่องในอนาคตเนื่องจากเป็นรายการปกติธุรกิจ ดังนั้นบริษัทจะกำหนดหลักเกณฑ์และแนวทางในการปฏิบัติสำหรับรายการดังกล่าว โดยมีการระบุเงื่อนไขการดำเนินการสำหรับแต่ละรายการให้เป็นไปตามเงื่อนไขการค้าทั่วไป และเป็นไปตามราคาที่ยุติธรรม สมเหตุสมผลและสามารถตรวจสอบได้โดยนำเสนอให้คณะกรรมการตรวจสอบเป็นผู้พิจารณาอนุมัติหลักเกณฑ์และแนวทางในการปฏิบัติดังกล่าว ทั้งนี้ คณะกรรมการตรวจสอบจะพิจารณาตรวจสอบการปฏิบัติตามหลักเกณฑ์และให้ความเห็นถึงความสมเหตุสมผลของรายการที่เกิดขึ้นทุกไตรมาส

รายการพิเศษที่เกิดขึ้นเป็นครั้งคราว

บริษัทฯ จะจัดให้คณะกรรมการตรวจสอบเป็นผู้ให้ความเห็นเกี่ยวกับความเหมาะสมของรายการดังกล่าว หากคณะกรรมการตรวจสอบไม่มีความชำนาญในการพิจารณารายการระหว่างกันที่เกิดขึ้น บริษัทฯ จะจัดให้มีบุคคลที่มีความรู้ความชำนาญพิเศษ เช่น ผู้สอบบัญชี หรือผู้ประเมินราคาทรัพย์สิน หรือสำนักงานกฎหมาย เป็นต้น ที่เป็นอิสระจากบริษัทฯ และบุคคลที่อาจมีความขัดแย้งเป็นผู้ให้ความเห็นเกี่ยวกับรายการระหว่างกันดังกล่าวความเห็นของคณะกรรมการตรวจสอบหรือบุคคลที่มีความรู้ความชำนาญพิเศษจะถูกนำไปใช้ประกอบการตัดสินใจของคณะกรรมการหรือผู้ถือหุ้นแล้วแต่กรณี ตามกฎระเบียบที่เกี่ยวข้อง

3. Rental fee of 16 inched-steel pipes plant at Samutsakorn Industrial estate

The board of directors' meeting no. 3/2005 dated 16 March 2005 passed the resolution allowing the Company rented the land at Samutsakorn Industrial estate, Soi Samutsakorn Industrial estate 12, Thonburi Pakor (highway number 35) between km. 32 – 33, Tambon Thasai, Amphur Muang Samutsakorn from Mr. Somchai Lekapojpanich which will be use to construct the large sizes steel pipes plant. As such the audit committee considered and found that the rental fee is appropriate because the rental rate is determined by using fair value of the land appraised by 3 independent appraisals, who have been approved by SEC, namely American Appraisal Co., Ltd., Thopthavee Appraisal & Service Co., Ltd., and UK Valuation & Agency Co., Ltd., timed with the 3 – year fixed deposit rate of Thai Military Bank Plc. to calculate an annual fee and the Audit Committee has reviewed the rental rate with the average rental rate appraised by independent appraisals. Moreover the Samutsakorn Industrial estate is fully equipped with the infrastructure.

The board of directors' meeting no. 8/2005 dated 10 August 2005 passed the resolution consenting the leaseholder, namely Mr. Somchai Lekapojpanich sold part of land at Samutsakorn Industrial estate to Mr. Vichai Lekapojpanich according to the formally requested of his letter. The Company decided not to purchase the land outright so as not to incur and additional investment burden and taking into consideration the fact that the rental conditions pertaining to the land were unaffected.

After careful consideration, the Board of Directors unanimously agreed that the company would not in any way be disadvantaged by the lessee's decision to sell part of the land so the leaseholder has been changed from Mr. Somchai Lekapojpanich to a group of persons led by Mr. Vichai Lekapojpanich, Mr. Somchai Lekapojpanich and Mr. Prayoon Lekapojpanich did not attend this meeting and their votes were recorded as abstentions.

Rental agreement is summarized as follow :

Lessee	: Pacific Pipe Public Company Limited
Lessor	: Group of person led by Mr. Vichai Lekapojpanich
Rental period	: 10 years
Rental fee	: Baht 1,500,000 per annum. The rental fee is to be collected from the time of commencement of construction and the rental rate can be adjusted every 3 years based on the fair value of such land timed with the 3 – year fixed deposit rate of Thai Military Bank Plc. at that time. In determining the adjusted rental rate every 3 years, the independent appraisals will be appointed to appraise the fair rental rate in order to compare with the calculated rental rate. The appraised rental rates will be utilized as information to determine the adjusted rental rate. The lessee will bear on the cost of hiring the appraisers. The Company's Board of Directors will consider the rental rate, which will be adjusted every 3 years to be the appropriate rate compared to the appraised rental rate. In the approval of the adjusted rental rate, The Company's directors who are considered as connected persons will not attend and vote on this agenda.

Potentials of future connected transactions

The related transactions possibly incurred in the future are subjected to 2 categories, which include normal business transaction and extraordinary transaction. The procedures of transaction approval of any related transactions are as follow:

Normal business transaction

Normal business transaction includes selling and purchasing transaction, which occurs in continuous basis. Therefore, the company has established guideline and procedures when dealing with such transactions, for instance, using market price or fair price as a benchmark. This guideline was proposed and approved by the Company's audit committee. Moreover, an audit committee also conducts quarterly reviews to ensure that the Company conforms to the guideline.

Extraordinary transaction

When dealing with any extraordinary transactions, the Company will request opinion in relation to reasonableness of the transaction from an audit committee. If the expertise in certain areas is necessary, the Company will seek independent opinion from external specialists such as auditor, land appraisal and legal advisor. The opinion of audit committee and/or other expertise will be incorporated in decision making process of the Board of Directors and/or shareholders depending upon the related rule and regulatory.

คณะกรรมการตรวจสอบ ของบริษัท แปซิฟิกไพพ์ จำกัด (มหาชน) ประกอบด้วยกรรมการ 3 ท่าน ดังนี้

1. นายสมเกียรติ จิตวุฒิชิต เป็นประธานกรรมการ
2. นายสุรินทร์ วรรณเพ็ญสกุล เป็นกรรมการ
3. นายจำนงค์ วุฒิพงศ์ เป็นกรรมการ

กรรมการทุกท่านเป็นกรรมการอิสระ และมีคุณสมบัติครบถ้วนตามที่ตลาดหลักทรัพย์แห่งประเทศไทยกำหนด โดยมีนายณิธิชัย ภูริพงษ์านนท์ ผู้จัดการฝ่ายตรวจสอบภายใน เป็นเลขานุการคณะกรรมการตรวจสอบ

อนึ่ง คณะกรรมการตรวจสอบ จะดำรงตำแหน่งคราวละ 2 ปี ในวันที่ 4 มีนาคม 2549 ซึ่งคณะกรรมการบริษัทฯ ได้แต่งตั้ง คณะกรรมการตรวจสอบชุดเดิม กลับเข้าดำรงตำแหน่งต่ออีกวาระหนึ่ง ตามมติที่ประชุมคณะกรรมการบริษัทฯ ครั้งที่ 1/2549 เมื่อวันที่ 26 มกราคม 2549

ในรอบปีบัญชี 2549 คณะกรรมการตรวจสอบได้ปฏิบัติงานอย่างเป็นอิสระและครบถ้วนตามที่ได้รับมอบหมายจากคณะกรรมการบริษัทฯ ซึ่งสอดคล้องตามข้อกำหนดของตลาดหลักทรัพย์แห่งประเทศไทย โดยได้ประชุมร่วมกับผู้บริหาร ผู้สอบบัญชี และผู้ตรวจสอบภายใน ตามวาระที่เกี่ยวข้อง จำนวนทั้งสิ้น 12 ครั้ง ซึ่งสรุปผลปฏิบัติงานที่มีสาระสำคัญได้ดังนี้

1. สอบทานงบการเงินรายไตรมาส และงบการเงินประจำปี 2549 เพื่อนำเสนอให้คณะกรรมการบริษัทฯ พิจารณานุมัติ โดยพิจารณา งบการเงินที่ผ่านการสอบทานและตรวจสอบจากผู้สอบบัญชี พร้อมทั้งพิจารณาข้อเสนอแนะต่อระบบการควบคุมภายในจากผู้ สอบบัญชี จากการสอบทาน คณะกรรมการตรวจสอบ เห็นว่า รายงานทางการเงินของบริษัทฯ ได้จัดทำขึ้นอย่างถูกต้อง เป็นไป ตามมาตรฐานการบัญชีที่รับรองโดยทั่วไป และมีการเปิดเผยข้อมูลอย่างเพียงพอ
2. สอบทานและให้ความเห็นต่อรายการที่เกี่ยวข้องกัน หรือรายการที่อาจมีความขัดแย้งทางผลประโยชน์เพื่อนำเสนอให้คณะ กรรมการบริษัทฯ พิจารณานุมัติก่อนเข้าทำรายการ ตามหลักเกณฑ์ของตลาดหลักทรัพย์แห่งประเทศไทย จากการสอบทาน คณะกรรมการตรวจสอบ พบว่า ปี 2549 ไม่มีรายการดังกล่าว ส่วนรายการที่เกิดขึ้นก่อนหน้านี้นี้มีการเปิดเผยข้อมูลอย่างเพียงพอ
3. สอบทานการตรวจสอบภายใน โดยได้ให้ความเห็นชอบต่อแผนงานตรวจสอบภายในประจำปี 2549 และ 2550 ซึ่งมุ่งเน้น การสนับสนุนระบบการปฏิบัติการให้บรรลุเป้าหมายขององค์กรอย่างมีประสิทธิภาพ และตรวจสอบได้ตามหลักธรรมาภิบาล รวมทั้งการบริหารความเสี่ยงที่เหมาะสม โดยคณะกรรมการตรวจสอบ สอบทานความเป็นอิสระ และกำกับดูแลงานตรวจสอบ ภายใน รวมทั้งรับทราบความคืบหน้าของการปฏิบัติงานตามแผน ซึ่งจากการสอบทานคณะกรรมการตรวจสอบ เห็นว่าการตรวจสอบ ภายในของบริษัทฯ เป็นไปอย่างอิสระ เพียงพอ และมีประสิทธิภาพ
4. นำเสนอรายงานผลการปฏิบัติงานของคณะกรรมการตรวจสอบ ต่อคณะกรรมการบริษัทฯ ทราบทุกครั้งที่มีการประชุมคณะกรรมการ บริษัทฯ โดยได้เสนอความเห็น และให้ข้อเสนอแนะที่เป็นประโยชน์ต่อการบริหารงานของฝ่ายบริหาร ซึ่งฝ่ายบริหารได้ดำเนินการ ปรับปรุงแก้ไขตามข้อเสนอแนะอย่างเหมาะสม
5. สอบทานและให้ความเห็นต่อความเป็นอิสระ และคำตอบแทนของผู้สอบบัญชี เพื่อนำเสนอต่อคณะกรรมการบริษัทฯ เพื่อขออนุมัติ ที่ประชุมสามัญผู้ถือหุ้นประจำปี 2550 ให้แต่งตั้งผู้สอบบัญชีจากบริษัทฯ สำนักงาน เอ็นส์ แอนด์ ยัง จำกัด เป็นผู้สอบบัญชี ของบริษัทฯ สำหรับปี 2550
6. พิจารณาประเมินผลการปฏิบัติงานคณะกรรมการตรวจสอบในรอบปี 2549 โดยได้รับการประเมินจากคณะกรรมการบริษัทฯ, กรรมการผู้จัดการ, ผู้อำนวยการการเงิน และผู้สอบบัญชีรับอนุญาต ผลการประเมินสรุปได้ว่า คณะกรรมการตรวจสอบ มีคุณสมบัติ และประสิทธิภาพในการปฏิบัติหน้าที่ อยู่ในระดับที่ดี

โดยสรุปในภาพรวมแล้ว คณะกรรมการตรวจสอบ เห็นว่า คณะกรรมการตลอดจนผู้บริหารของบริษัทฯ ถือนโยบายการกำกับดูแล กิจการที่ดีเป็นสำคัญ และยึดมั่นในจริยธรรมธุรกิจโดยมีความมุ่งมั่นในการปฏิบัติหน้าที่เพื่อให้บรรลุเป้าหมายของบริษัทฯ อย่างมีประสิทธิภาพ เยี่ยมมีอชีพ รวมทั้งให้ความสำคัญอย่างยิ่งต่อการดำเนินงานภายใต้ระบบการควบคุมภายในที่มีประสิทธิภาพ มีการบริหารความเสี่ยง อย่างเหมาะสม โดยมีการพัฒนาปรับปรุงระบบการปฏิบัติงานให้ดีขึ้นอย่างต่อเนื่อง

ในนามคณะกรรมการตรวจสอบ



(นายสมเกียรติ จิตวุฒิชิต)

ประธานคณะกรรมการตรวจสอบ

28 กุมภาพันธ์ 2550

The Audit Committee of Pacific Pipe Public Company Limited comprises of 3 persons, namely

1. Mr.Somkiat Jitvutthichod as chairman of Audit Committee
2. Mr.Surin Wanpensakul as audit committee
3. Mr.Chamnong Vutthipong as audit committee

The members of audit committee are the independent committees and qualified according to the regulations by the Stock Exchange of Thailand. Mr.Naritchai Phureepongsanon is a secretary of the audit committee.

Since the two-year tenure limit of the inspection committee would end on 4 March 2006, the company's board of directors has reinstated the original members of the inspection committee to their positions for another term, according to the resolution of the company's board of directors, No. 1/2549, dated 26 January 2006.

In 2006 the audit committee performed the duties with an independent as assigned by the company's board of directors, which is the same way of regulations of the Stock Exchange of Thailand. There were 12 meeting with the management, internal auditors and external auditors according to the involve subjects. The details are as follows:

1. The Audit Committee has inspected and analyzed the quarterly and annual reports for 2006 for presentation to the Company's Board of Directors. The inspection is based on reports that have been analyzed and revised by account auditors and on the account auditors' advice on internal monitoring systems. The Audit Committee has unanimously agreed that the Company's financial report is correct and fair, in accordance with accredited accounting standards, and that information disclosure is sufficient.
2. The Audit Committee has inspected and provided other related reports, including identification of possible conflict of interest issues, and presented this information to the Company's Board of Directors for approval before lodging the annual report, as per the rules and regulations of the Stock Exchange of Thailand. Based on its own assessments, it is found that such report didn't exist in 2006. As for the list occurred prior to that the information thereof has been sufficiently disclosed.
3. The Audit Committee has approved the Company's internal auditing activities in 2006 and 2007. Internal auditing focused on encouraging more efficient operations as measured by the achievement of set targets. The company's operations are inspected in accordance with the good governance policy set by the Audit Committee, and appropriate risk management also, including ensuring that all internal auditing and monitoring is conducted freely. The Audit Committee is kept informed of progress at all times. Having inspected the processes, the Audit Committee unanimously agrees that the Company's internal auditing has been adequate and accurate and that it has been conducted freely and fairly.
4. A report of the Audit Committee's activities and findings is presented to the Company's Board of Directors at every board meeting. A number of recommendations have been made for enhancing management performance and adjustments have been made accordingly.
5. The Audit Committee has reviewed and remarked upon the freedoms and remuneration of account auditors and presented a report to the Company's Board of Directors at the Annual Shareholder's Meeting 2007, including a request for approval of its proposal to appoint Ernest & Young Co., Ltd., as auditor of the Company for 2007.
6. Having considered and assessed the performance of the inspection committee in the fiscal year 2006 evaluated by the company's board of directors, managing director, financial director and authorized auditor, it is concluded that the inspection committee has the qualification and effective performance at the satisfactory level.

The Audit Committee has concluded that the Company's Board of Directors and management team should strictly abide by its good governance policy and standards of integrity. The company is driven by a strong determination to operate with utmost efficiency and achieve its business goals in a professional manner. The company also stresses the importance of efficient internal monitoring of its operations and proper risk management in accordance with its core objective of continuous business development.

On Behalf of the audit committee



(Mr.Somkiat Jitvutthichod)
Chairman of the audit committee
28 February 2007

เสนอต่อผู้ถือหุ้นและคณะกรรมการของ
บริษัท แปซิฟิกไพพ์ จำกัด (มหาชน)

ข้าพเจ้าได้ตรวจสอบงบดุลรวม ณ วันที่ 31 ธันวาคม 2549 งบกำไรขาดทุนรวม งบแสดงการเปลี่ยนแปลงส่วนของผู้ถือหุ้นรวม และงบกระแสเงินสดรวมสำหรับปีสิ้นสุดวันเดียวกันของบริษัท แปซิฟิกไพพ์ จำกัด (มหาชน) และบริษัทย่อย และได้ตรวจสอบ งบการเงินเฉพาะ ของบริษัท แปซิฟิกไพพ์ จำกัด (มหาชน) ด้วยเช่นกัน ซึ่งผู้บริหารของกิจการเป็นผู้รับผิดชอบต่อความถูกต้อง และครบถ้วนของข้อมูลในงบการเงินเหล่านี้ส่วนข้าพเจ้าเป็นผู้รับผิดชอบในการแสดงความเห็นต่องบการเงินดังกล่าวจากผลการ ตรวจสอบของข้าพเจ้า งบการเงินรวม ณ วันที่ 31 ธันวาคม 2548 และสำหรับปีสิ้นสุดวันเดียวกันของบริษัท แปซิฟิกไพพ์ จำกัด (มหาชน) และบริษัทฯ ย่อยและงบการเงินเฉพาะของบริษัท แปซิฟิกไพพ์ จำกัด (มหาชน) ที่นำมาแสดงเปรียบเทียบนี้ตรวจสอบโดยผู้สอบบัญชี ท่านอื่นในสำนักงานเดียวกันกับข้าพเจ้า ซึ่งได้แสดงความเห็นอย่างไม่มีเงื่อนไขตามรายงานลงวันที่ 22 กุมภาพันธ์ 2549

ข้าพเจ้าได้ปฏิบัติงานตรวจสอบตามมาตรฐานการสอบบัญชีที่รับรองทั่วไปซึ่งกำหนดให้ข้าพเจ้าต้องวางแผนและปฏิบัติงานเพื่อให้ได้ความเชื่อมั่นอย่างมีเหตุผลว่างบการเงินแสดงข้อมูลที่ขัดต่อข้อเท็จจริงอันเป็นสาระสำคัญหรือไม่ การตรวจสอบรวมถึงการใช้วิธีการทดสอบหลักฐานประกอบรายการทั้งที่เป็นจำนวนเงินและการเปิดเผยข้อมูลในงบการเงิน การประเมินความเหมาะสมของ หลักการบัญชีที่กิจการใช้และประมาณการเกี่ยวกับรายการทางการเงินที่เป็นสาระสำคัญซึ่งผู้บริหารเป็นผู้จัดทำขึ้น ตลอดจนการประเมิน ถึงความเหมาะสมของการแสดงรายการที่นำเสนอในงบการเงินโดยรวม ข้าพเจ้าเชื่อว่าการตรวจสอบดังกล่าวให้ข้อสรุปที่เป็นเกณฑ์ อย่างเหมาะสมในการแสดงความเห็นของข้าพเจ้า

ข้าพเจ้าเห็นว่า งบการเงินข้างต้นนี้แสดงฐานะการเงิน ณ วันที่ 31 ธันวาคม 2549 ผลการดำเนินงาน และกระแสเงินสด สำหรับปีสิ้นสุดวันเดียวกันของบริษัท แปซิฟิกไพพ์ จำกัด (มหาชน) และบริษัทย่อยและเฉพาะของบริษัท แปซิฟิกไพพ์ จำกัด (มหาชน) โดยถูกต้องตามที่ควรในสาระสำคัญตามหลักการบัญชีที่รับรองทั่วไป

ศิริภรณ์ เอื้ออนันต์กุล

ผู้สอบบัญชีรับอนุญาต เลขทะเบียน 3844

บริษัท สำนักงาน เอ็นส์ แอนด์ ยัง จำกัด
กรุงเทพฯ : 21 กุมภาพันธ์ 2550

To The Board of Directors and Shareholders of
Pacific Pipe Public Company Limited

I have audited the accompanying consolidated balance sheet of Pacific Pipe Public Company Limited and its subsidiaries as at 31 December 2006, the related consolidated statements of income, changes in shareholders' equity and cash flows for the year then ended, and the separate financial statements of Pacific Pipe Public Company Limited for the same period. These financial statements are the responsibility of the management of the Company and its subsidiaries as to their correctness and the completeness of the presentation. My responsibility is to express an opinion on these financial statements based on my audit. The consolidated financial statements of Pacific Pipe Public Company Limited and its subsidiaries and the separate financial statements of Pacific Pipe Public Company Limited as at 31 December 2005 and for the year then ended, as presented herein for comparative purposes, were audited by another auditor of my firm who, under his report dated 22 February 2006, expressed an unqualified opinion on those financial statements.

I conducted my audit in accordance with generally accepted auditing standards. Those standards require that I plan and perform the audit to obtain reasonable assurance about whether the financial statements are free of material misstatement. An audit includes examining, on a test basis, evidence supporting the amounts and disclosures in the financial statements. An audit also includes assessing the accounting principles used and significant estimates made by management, as well as evaluating the overall financial statement presentation. I believe that my audit provides a reasonable basis for my opinion.

In my opinion, the financial statements referred to above present fairly, in all material respects, the financial position of Pacific Pipe Public Company Limited and its subsidiaries and of Pacific Pipe Public Company Limited as at 31 December 2006, the results of their operations, and cash flows for the year then ended, in accordance with generally accepted accounting principles.



Siraporn Ouuanunkun

Certified Public Accountant (Thailand) No. 3844

Ernst & Young Office Limited
Bangkok : 21 February 2007

บริษัท แปซิฟิกไพพ์ จำกัด (มหาชน) และบริษัทย่อย
ณ วันที่ 31 ธันวาคม 2549 และ 2548

(หน่วย : บาท)

หมายเหตุ	งบการเงินรวม		งบการเงินเฉพาะของบริษัทฯ	
	2549	2548	2549	2548
สินทรัพย์				
สินทรัพย์หมุนเวียน				
เงินสดและรายการเทียบเท่าเงินสด	45,981,309	41,333,260	24,085,995	18,100,077
ลูกหนี้การค้า				
กิจการที่เกี่ยวข้องกัน	6, 7	—	50,471,007	32,797,332
กิจการที่ไม่เกี่ยวข้องกัน	7	246,134,686	154,971,770	48,576,732
ลูกหนี้การค้า - สุทธิ		246,134,686	205,442,777	81,374,064
ลูกหนี้ - บริษัทย่อย	6	—	—	356,714
สินค้าคงเหลือ - สุทธิ	8	949,312,010	949,312,010	1,009,149,027
สินทรัพย์หมุนเวียนอื่น				
ภาษีมูลค่าเพิ่มรอเรียกคืน		103,546,017	103,546,017	75,810,137
อื่นๆ		6,312,151	5,593,227	1,726,767
รวมสินทรัพย์หมุนเวียนอื่น		109,858,168	109,139,244	77,536,904
รวมสินทรัพย์หมุนเวียน		1,351,286,173	1,287,980,026	1,186,516,786
สินทรัพย์ไม่หมุนเวียน				
เงินฝากธนาคารที่มีภาระค้ำประกัน	9	33,586,388	33,586,388	58,658,037
เงินลงทุนซึ่งบันทึกโดยวิธีส่วนได้เสีย	10	—	49,670,126	24,855,252
ค่าความนิยมติดลบ - สุทธิ	11	(3,196,089)	—	—
เงินให้กู้ยืมแก่บริษัทย่อย	6	—	6,112,847	—
เงินมัดจำค่าเครื่องจักร		—	—	9,531,145
ที่ดิน อาคารและอุปกรณ์ - สุทธิ	12	869,707,080	846,457,930	538,564,823
ภาษีเงินได้นิติบุคคลรอเรียกคืน		22,037,092	22,037,092	22,037,092
สินทรัพย์ไม่หมุนเวียนอื่น - เงินมัดจำ		62,727	—	—
รวมสินทรัพย์ไม่หมุนเวียน		922,197,198	957,864,383	653,646,349
รวมสินทรัพย์		2,273,483,371	2,245,844,409	1,840,163,135

หมายเหตุประกอบงบการเงินเป็นส่วนหนึ่งของงบการเงินนี้

PACIFIC PIPE PUBLIC COMPANY LIMITED AND ITS SUBSIDIARY COMPANIES

For the years ended 31 DECEMBER 2006 AND 2005

(Unit : Baht)

		Consolidated		The Company Only	
	Note	2006	2005	2006	2005
ASSETS					
CURRENT ASSETS					
Cash and cash equivalents		45,981,309	41,333,260	24,085,995	18,100,077
Trade accounts receivable					
Related party	6, 7	–	–	50,471,007	32,797,332
Unrelated parties	7	246,134,686	91,209,783	154,971,770	48,576,732
Trade accounts receivable – net		246,134,686	91,209,783	205,442,777	81,374,064
Amounts due from subsidiary company	6	–	–	–	356,714
Inventories – net	8	949,312,010	1,009,149,027	949,312,010	1,009,149,027
Others current assets					
Refundable value added tax		103,546,017	75,810,137	103,546,017	75,810,137
Others		6,312,151	1,739,670	5,593,227	1,726,767
Total other current assets		109,858,168	77,549,807	109,139,244	77,536,904
TOTAL CURRENT ASSETS		1,351,286,173	1,219,241,877	1,287,980,026	1,186,516,786
NON-CURRENT ASSETS					
Restricted bank deposits	9	33,586,388	58,658,037	33,586,388	58,658,037
Investments accounted for under equity method	10	–	–	49,670,126	24,855,252
Negative goodwill – net	11	(3,196,089)	(3,652,674)	–	–
Loan to subsidiary company	6	–	–	6,112,847	–
Deposit for machinery		–	9,531,145	–	9,531,145
Property, plant and equipment – net	12	869,707,080	541,455,235	846,457,930	538,564,823
Refundable corporate income tax		22,037,092	22,037,092	22,037,092	22,037,092
Others non-current assets – deposits		62,727	62,727	–	–
TOTAL NON-CURRENT ASSETS		922,197,198	628,091,562	957,864,383	653,646,349
TOTAL ASSETS		2,273,483,371	1,847,333,439	2,245,844,409	1,840,163,135

The accompanying notes are an integral part of the financial statements.

งบดุล (ต่อ) Balance Sheets (Continued)

บริษัท แปซิฟิกไพพ์ จำกัด (มหาชน) และบริษัทย่อย
ณ วันที่ 31 ธันวาคม 2549 และ 2548

(หน่วย : บาท)

หมายเหตุ	งบการเงินรวม		งบการเงินเฉพาะของบริษัทฯ	
	2549	2548	2549	2548
หนี้สินและส่วนของผู้ถือหุ้น				
หนี้สินหมุนเวียน				
เงินเบิกเกินบัญชีและเงินกู้ยืมระยะสั้นจากสถาบันการเงิน	13	588,743,617	320,143,765	588,725,543
เจ้าหนี้การค้า		1,931,053	586,576	1,442,490
เจ้าหนี้ - บริษัทย่อย	6	-	-	7,955,225
เงินกู้ยืมระยะสั้น - บริษัทใหญ่	6	20,000,000	40,000,000	-
หนี้สินหมุนเวียนอื่น				
เจ้าหนี้อื่น		33,866,667	12,455,541	33,774,915
ภาษีเงินได้นิติบุคคลค้างจ่าย		36,595,669	5,746,608	32,650,935
ค่าใช้จ่ายค้างจ่าย		23,988,110	21,152,748	20,289,032
เจ้าหนี้สัญญาเช่าทางการเงินส่วนที่ถึงกำหนดชำระภายใน 1 ปี		1,288,844	-	-
อื่นๆ		14,459,775	25,009,132	9,247,952
รวมหนี้สินหมุนเวียนอื่น		110,199,065	64,364,029	95,962,834
รวมหนี้สินหมุนเวียน		720,873,735	425,094,370	694,086,092
หนี้สินไม่หมุนเวียน				
เจ้าหนี้สัญญาเช่าทางการเงิน - สุทธิจากส่วนที่ถึงกำหนดชำระภายใน 1 ปี		851,319	-	-
รวมหนี้สินไม่หมุนเวียน		851,319	-	-
รวมหนี้สิน		721,725,054	425,094,370	694,086,092
ส่วนของผู้ถือหุ้น				
ทุนเรือนหุ้น	14			
ทุนจดทะเบียน				
หุ้นสามัญ 132,000,000 หุ้น				
มูลค่าหุ้นละ 5 บาท				
(31 ธันวาคม 2548 : หุ้นสามัญ 66,000,000 หุ้น มูลค่าหุ้นละ 10 บาท)		660,000,000	660,000,000	660,000,000
ทุนที่ออกจำหน่ายและชำระเต็มมูลค่าแล้ว				
หุ้นสามัญ 132,000,000 หุ้น				
มูลค่าหุ้นละ 5 บาท				
(31 ธันวาคม 2548 : หุ้นสามัญ 65,650,000 หุ้น มูลค่าหุ้นละ 10 บาท)		660,000,000	656,500,000	660,000,000
ส่วนเกินมูลค่าหุ้นสามัญ		514,845,000	514,845,000	514,845,000
กำไรสะสม				
จัดสรรแล้ว - สำรองตามกฎหมาย	17	39,000,000	29,000,000	39,000,000
ยังไม่ได้จัดสรร		337,913,317	221,894,069	337,913,317
ส่วนของผู้ถือหุ้น		1,551,758,317	1,422,239,069	1,551,758,317
รวมหนี้สินและส่วนของผู้ถือหุ้น		2,273,483,371	1,847,333,439	2,245,844,409
		0	0	0

หมายเหตุประกอบงบการเงินเป็นส่วนหนึ่งของงบการเงินนี้

PACIFIC PIPE PUBLIC COMPANY LIMITED AND ITS SUBSIDIARY COMPANIES

For the years ended 31 DECEMBER 2006 AND 2005

(Unit : Baht)

		Consolidated		The Company Only	
Note		2006	2005	2006	2005
LIABILITIES AND SHAREHOLDERS' EQUITY					
CURRENT LIABILITIES					
Bank overdrafts and short-term loans from financial institutions	13	588,743,617	320,143,765	588,725,543	319,071,360
Trade accounts payable		1,931,053	586,576	1,442,490	586,576
Amounts due to subsidiary companies	6	–	–	7,955,225	13,404,703
Short-term loans from its parent company	6	20,000,000	40,000,000	–	40,000,000
Other current liabilities					
Other payable		33,866,667	12,455,541	33,774,915	12,401,396
Corporate income tax payable		36,595,669	5,746,608	32,650,935	–
Accrued expenses		23,988,110	21,152,748	20,289,032	18,905,898
Financial lease payable – current portion		1,288,844	–	–	–
Others		14,459,775	25,009,132	9,247,952	13,554,133
Total other current liabilities		110,199,065	64,364,029	95,962,834	44,861,427
TOTAL CURRENT LIABILITIES		720,873,735	425,094,370	694,086,092	417,924,066
NON-CURRENT LIABILITIES					
Financial lease payable – net of current portion		851,319	–	–	–
TOTAL NON-CURRENT LIABILITIES		851,319	–	–	–
TOTAL LIABILITIES		721,725,054	425,094,370	694,086,092	417,924,066
SHAREHOLDERS' EQUITY					
Share capital	14				
Registered					
132,000,000 ordinary shares of Baht 5 each					
(31 December 2005 : 66,000,000 ordinary shares of Baht 10 each)		660,000,000	660,000,000	660,000,000	660,000,000
Issued and fully paid					
132,000,000 ordinary shares of Baht 5 each					
(31 December 2005 : 65,650,000 ordinary shares of Baht 10 each)		660,000,000	656,500,000	660,000,000	656,500,000
Premium on ordinary shares		514,845,000	514,845,000	514,845,000	514,845,000
Retained earnings					
Appropriated – statutory reserve	17	39,000,000	29,000,000	39,000,000	29,000,000
Unappropriated		337,913,317	221,894,069	337,913,317	221,894,069
TOTAL SHAREHOLDERS' EQUITY		1,551,758,317	1,422,239,069	1,551,758,317	1,422,239,069
TOTAL LIABILITIES AND SHAREHOLDERS' EQUITY		2,273,483,371	1,847,333,439	2,245,844,409	1,840,163,135
		0	0	0	0

The accompanying notes are an integral part of the financial statements.

บริษัท แปซิฟิกไพพ์ จำกัด (มหาชน) และบริษัทย่อย
ณ วันที่ 31 ธันวาคม 2549 และ 2548

(หน่วย : บาท)

หมายเหตุ	งบการเงินรวม		งบการเงินเฉพาะของบริษัทฯ	
	2549	2548	2549	2548
รายได้				
รายได้จากการขาย	3,063,117,793	2,999,863,651	3,018,046,971	2,960,632,855
ส่วนแบ่งกำไรจากเงินลงทุนตามวิธีส่วนได้เสีย	-	-	21,016,014	23,081,308
รายได้อื่น				
รายได้จากการขายเศษซาก	77,443,550	50,139,080	77,443,550	50,139,080
รายได้จากการรับจ้างซูป	56,993,043	22,349,686	56,993,043	22,349,686
กำไรจากอัตราแลกเปลี่ยน	8,021,696	-	8,037,279	-
อื่นๆ	25,534,017	26,637,536	24,583,177	26,368,213
รวมรายได้อื่น	167,992,306	99,126,302	167,057,049	98,856,979
รวมรายได้	3,231,110,099	3,098,989,953	3,206,120,034	3,082,571,142
ค่าใช้จ่าย				
ต้นทุนขาย	2,772,788,319	2,860,886,012	2,772,788,319	2,860,886,012
ค่าใช้จ่ายในการขายและการบริหาร	169,806,352	136,186,737	155,046,710	129,543,609
ขาดทุนจากการปรับลดมูลค่าสินค้าคงเหลือ	8 -	80,746,721	-	80,746,721
ขาดทุนจากอัตราแลกเปลี่ยน	-	6,844,068	-	6,844,068
รวมค่าใช้จ่าย	2,942,594,671	3,084,663,538	2,927,835,029	3,078,020,410
กำไรก่อนดอกเบี้ยจ่ายและภาษีเงินได้นิติบุคคล	288,515,428	14,326,415	278,285,005	4,550,732
ดอกเบี้ยจ่าย	(30,754,955)	(15,019,040)	(29,466,321)	(14,987,310)
ภาษีเงินได้นิติบุคคล	(59,526,225)	(9,743,953)	(50,584,436)	-
กำไร (ขาดทุน) สุทธิสำหรับปี	198,234,248	(10,436,578)	198,234,248	(10,436,578)
กำไรต่อหุ้น	19			
กำไรต่อหุ้นขั้นพื้นฐาน				
กำไร (ขาดทุน) สุทธิ	1.51	(0.08)	1.51	(0.08)
กำไรต่อหุ้นปรับลด				
กำไร (ขาดทุน) สุทธิ	1.51	(0.08)	1.51	(0.08)

หมายเหตุประกอบงบการเงินเป็นส่วนหนึ่งของงบการเงินนี้

PACIFIC PIPE PUBLIC COMPANY LIMITED AND ITS SUBSIDIARY COMPANIES

For the years ended 31 DECEMBER 2006 AND 2005

(Unit : Baht)

		Consolidated		The Company Only	
	Note	2006	2005	2006	2005
REVENUES					
Revenues from sales		3,063,117,793	2,999,863,651	3,018,046,971	2,960,632,855
Share of income from investments accounted for under equity method		–	–	21,016,014	23,081,308
Other income					
Scrap sales		77,443,550	50,139,080	77,443,550	50,139,080
Revenue from galvanise steel service		56,993,043	22,349,686	56,993,043	22,349,686
Gains on exchange rate		8,021,696	–	8,037,279	–
Others		25,534,017	26,637,536	24,583,177	26,368,213
Total other income		167,992,306	99,126,302	167,057,049	98,856,979
TOTAL REVENUES		3,231,110,099	3,098,989,953	3,206,120,034	3,082,571,142
EXPENSES					
Cost of sales		2,772,788,319	2,860,886,012	2,772,788,319	2,860,886,012
Selling and administrative expenses		169,806,352	136,186,737	155,046,710	129,543,609
Loss from diminution in value of inventories	8	–	80,746,721	–	80,746,721
Losses on exchange rate		–	6,844,068	–	6,844,068
TOTAL EXPENSES		2,942,594,671	3,084,663,538	2,927,835,029	3,078,020,410
INCOME BEFORE INTEREST EXPENSES AND CORPORATE INCOME TAX		288,515,428	14,326,415	278,285,005	4,550,732
INTEREST EXPENSES		(30,754,955)	(15,019,040)	(29,466,321)	(14,987,310)
CORPORATE INCOME TAX		(59,526,225)	(9,743,953)	(50,584,436)	–
NET INCOME (LOSS) FOR THE YEAR		198,234,248	(10,436,578)	198,234,248	(10,436,578)
EARNINGS PER SHARE19					
BASIC EARNINGS PER SHARE					
Net income (loss)		1.51	(0.08)	1.51	(0.08)
DILUTED EARNINGS PER SHARE					
Net income (loss)		1.51	(0.08)	1.51	(0.08)

The accompanying notes are an integral part of the financial statements.

บริษัท แปซิฟิกไพพ์ จำกัด (มหาชน) และบริษัทย่อย
ณ วันที่ 31 ธันวาคม 2549 และ 2548

(หน่วย : บาท)

	งบการเงินรวม		งบการเงินเฉพาะของบริษัทฯ	
	2549	2548	2549	2548
กระแสเงินสดได้มาจาก (ใช้ไปใน) กิจกรรมดำเนินงาน :				
กำไร (ขาดทุน) สุทธิ	198,234,248	(10,436,578)	198,234,248	(10,436,578)
รายการปรับกระทบกำไร (ขาดทุน)				
สุทธิเป็นเงินสดรับ (จ่าย) จากกิจกรรมดำเนินงาน :-				
ค่าเสื่อมราคา	38,723,556	31,231,333	33,970,267	30,216,328
ขาดทุนจากการปรับลดมูลค่าสินค้าคงเหลือ	-	80,746,721	-	80,746,721
ค่าเผื่อหนี้สงสัยจะสูญ	2,092,721	-	2,042,958	-
ขาดทุน (กำไร) จากอัตราแลกเปลี่ยนที่ยังไม่เกิดขึ้นจริง	(2,253,859)	14,506	(2,253,859)	14,506
ขาดทุนจากการจำหน่ายอุปกรณ์	1,735,074	764,324	1,727,870	761,363
ส่วนแบ่งกำไรจากเงินลงทุนตามวิธีส่วนได้เสีย	-	-	(21,016,014)	(23,081,308)
ส่วนของค่าความนิยมติดลบที่รับรู้เป็นรายได้	(456,585)	(456,585)	-	-
ส่วนของค่าความนิยมที่รับรู้เป็นค่าใช้จ่าย	8,259	-	-	-
กำไรจากการดำเนินงานก่อนการเปลี่ยนแปลงในสินทรัพย์และหนี้สินดำเนินงาน	238,083,414	101,863,721	212,705,470	78,221,032
สินทรัพย์ดำเนินงานลดลง (เพิ่มขึ้น)				
ลูกหนี้การค้า	(155,907,180)	29,243,957	(107,887,425)	28,450,970
ลูกหนี้การค้ากิจการที่เกี่ยวข้องกัน	-	-	(17,673,675)	15,152,882
ลูกหนี้ - บริษัทย่อย	-	-	356,714	-
สินค้าคงเหลือ	59,837,017	(324,803,415)	59,837,017	(324,803,415)
สินทรัพย์หมุนเวียนอื่น	(32,157,013)	(36,674,353)	(31,602,340)	(36,785,092)
ภาษีเงินได้นิติบุคคลรอเรียกคืน	-	(22,037,982)	-	(22,037,982)
หนี้สินดำเนินงานเพิ่มขึ้น (ลดลง)				
เจ้าหนี้การค้า	460,782	(2,176,883)	855,914	(2,176,883)
เจ้าหนี้ - บริษัทย่อย	-	-	(5,449,478)	10,067,990
หนี้สินหมุนเวียนอื่น	43,921,443	(85,267,390)	51,101,407	(90,871,234)
เงินสดสุทธิจาก (ใช้ไปใน) กิจกรรมดำเนินงาน	154,238,463	(339,852,345)	162,243,604	(344,781,732)

หมายเหตุประกอบงบการเงินเป็นส่วนหนึ่งของงบการเงินนี้

PACIFIC PIPE PUBLIC COMPANY LIMITED AND ITS SUBSIDIARY COMPANIES

For the years ended 31 DECEMBER 2006 AND 2005

(Unit : Baht)

	Consolidated		The Company Only	
	2006	2005	2006	2005
Cash flows from (used in) operating activities :				
Net (loss) income	198,234,248	(10,436,578)	198,234,248	(10,436,578)
Adjustments to reconcile net income to net cash provided by (paid from) operating activities :-				
Depreciation	38,723,556	31,231,333	33,970,267	30,216,328
Loss from diminution in value of inventories	-	80,746,721	-	80,746,721
Allowance for doubtful accounts	2,092,721	-	2,042,958	-
Unrealised (gain) loss on exchange	(2,253,859)	14,506	(2,253,859)	14,506
Loss on sales of equipment	1,735,074	764,324	1,727,870	761,363
Share of income from investments accounted for under equity method	-	-	(21,016,014)	(23,081,308)
Income from amortisation of negative goodwill	(456,585)	(456,585)	-	-
Expense from amortisation of goodwill	8,259	-	-	-
Income from operating activities before changes in operating assets and liabilities	238,083,414	101,863,721	212,705,470	78,221,032
Decrease (increase) in operating assets				
Trade accounts receivable	(155,907,180)	29,243,957	(107,887,425)	28,450,970
Trade accounts receivable - related party	-	-	(17,673,675)	15,152,882
Amounts due from subsidiary company	-	-	356,714	-
Inventories	59,837,017	(324,803,415)	59,837,017	(324,803,415)
Other current assets	(32,157,013)	(36,674,353)	(31,602,340)	(36,785,092)
Refundable corporate income tax	-	(22,037,982)	-	(22,037,982)
Increase (decrease) in operating liabilities				
Trade accounts payable	460,782	(2,176,883)	855,914	(2,176,883)
Amounts due to subsidiary companies	-	-	(5,449,478)	10,067,990
Other current liabilities	43,921,443	(85,267,390)	51,101,407	(90,871,234)
Net cash flows from (used in) operating activities	154,238,463	(339,852,345)	162,243,604	(344,781,732)

The accompanying notes are an integral part of the financial statements.

งบกระแสเงินสด (ต่อ) Cash Flow Statements (Continued)

บริษัท แปซิฟิกไพพ์ จำกัด (มหาชน) และบริษัทย่อย
ณ วันที่ 31 ธันวาคม 2549 และ 2548

(หน่วย : บาท)

กระแสเงินสดได้มาจาก (ใช้ไปใน) กิจกรรมลงทุน :

เงินฝากธนาคารที่มีภาระค้ำประกันลดลง (เพิ่มขึ้น)
เงินสดจ่ายซื้อบริษัทย่อย (หมายเหตุ 10)
เงินมัดจำค่าเครื่องจักรลดลง
เงินให้กู้ยืมแก่บริษัทย่อย
เงินสดรับจากการจำหน่ายอุปกรณ์
ซื้อที่ดิน อาคาร และอุปกรณ์
เงินปันผลรับจากบริษัทย่อย
เงินสดสุทธิใช้ไปในกิจกรรมลงทุน

งบการเงินรวม		งบการเงินเฉพาะของบริษัทฯ	
2549	2548	2549	2548
25,071,649	(58,658,037)	25,071,649	(58,658,037)
(3,002,799)	-	(3,798,860)	-
9,531,145	-	9,531,145	-
-	-	(6,112,847)	-
1,461,297	706,893	989,813	440,096
(352,671,902)	(168,444,982)	(344,581,057)	(167,434,303)
-	-	-	15,000,000
(319,610,610)	(226,396,126)	(318,900,157)	(210,652,244)

กระแสเงินสดได้มาจาก (ใช้ไปใน) กิจกรรมจัดหาเงิน :

เงินเบิกเกินบัญชีและเงินกู้ยืมระยะสั้น
จากสถาบันการเงินเพิ่มขึ้น
เงินสดจ่ายเจ้าหน้าที่สัญญาเช่าทางการเงิน
รับ (จ่ายคืน) เงินกู้ยืมระยะสั้นจากบริษัทใหญ่
เงินปันผลจ่าย
เงินสดรับจากการใช้ใบสำคัญแสดงสิทธิซื้อหุ้นสามัญ
เงินสดสุทธิจากกิจกรรมจัดหาเงิน
เงินสดและรายการเทียบเท่าเงินสดเพิ่มขึ้น (ลดลง) สุทธิ
เงินสดและรายการเทียบเท่าเงินสดต้นปี
เงินสดและรายการเทียบเท่าเงินสดปลายปี

270,303,139	304,265,053	271,357,471	303,192,648
(1,567,943)	-	-	-
(30,000,000)	40,000,000	(40,000,000)	40,000,000
(72,215,000)	(150,190,000)	(72,215,000)	(150,190,000)
3,500,000	3,500,000	3,500,000	3,500,000
170,020,196	197,575,053	162,642,471	196,502,648
4,648,049	(368,673,418)	5,985,918	(358,931,328)
41,333,260	410,006,678	18,100,077	377,031,405
45,981,309	41,333,260	24,085,995	18,100,077
-	-	-	-

ข้อมูลกระแสเงินสดเปิดเผยเพิ่มเติม

เงินสดจ่ายระหว่างปีสำหรับ :-

ดอกเบี้ยจ่าย

ภาษีเงินได้

29,985,671	14,921,364	28,303,957	14,889,635
28,777,294	124,235,855	17,933,500	115,496,854

หมายเหตุประกอบงบการเงินเป็นส่วนหนึ่งของงบการเงินนี้

PACIFIC PIPE PUBLIC COMPANY LIMITED AND ITS SUBSIDIARY COMPANIES

For the years ended 31 DECEMBER 2006 AND 2005

(Unit : Baht)

	Consolidated		The Company Only	
	2006	2005	2006	2005
Cash flows from (used in) investing activities :				
Decrease (Increase) in restricted bank deposits	25,071,649	(58,658,037)	25,071,649	(58,658,037)
Cash Paid to acquire investment in subsidiary company (Note 10)	(3,002,799)	–	(3,798,860)	–
Decrease in deposit for machinery	9,531,145	–	9,531,145	–
Loan to subsidiary company	–	–	(6,112,847)	–
Proceeds from sales of equipment	1,461,297	706,893	989,813	440,096
Acquisition of property, plant and equipment	(352,671,902)	(168,444,982)	(344,581,057)	(167,434,303)
Dividend received from subsidiary company	–	–	–	15,000,000
Net cash flows used in investing activities	(319,610,610)	(226,396,126)	(318,900,157)	(210,652,244)
Cash flows from (used in) financing activities :				
Increase in bank overdrafts and short-term loans from financial institutions	270,303,139	304,265,053	271,357,471	303,192,648
Cash paid for financial lease payable	(1,567,943)	–	–	–
Cash receipt (repayment) short-term loans to its parent company	(30,000,000)	40,000,000	(40,000,000)	40,000,000
Dividend paid	(72,215,000)	(150,190,000)	(72,215,000)	(150,190,000)
Cash received from the exercise of the warrants	3,500,000	3,500,000	3,500,000	3,500,000
Net cash flows from financing activities	170,020,196	197,575,053	162,642,471	196,502,648
Net increase (decrease) in cash and cash equivalents	4,648,049	(368,673,418)	5,985,918	(358,931,328)
Cash and cash equivalents at beginning of year	41,333,260	410,006,678	18,100,077	377,031,405
Cash and cash equivalents at end of year	45,981,309	41,333,260	24,085,995	18,100,077
	–	–	–	–
Supplemental cash flows information				
Cash paid during the year for :-				
Interest expenses	29,985,671	14,921,364	28,303,957	14,889,635
Corporate income tax	28,777,294	124,235,855	17,933,500	115,496,854

The accompanying notes are an integral part of the financial statements.

ยอดคงเหลือ ณ วันที่ 31 ธันวาคม 2547
ให้หุ้นสามัญเพิ่มทุนจากการใช้ใบสำคัญแสดงสิทธิ
จ่ายเงินปันผลจากกำไรของปีก่อน
ขาดทุนสุทธิสำหรับปี

ยอดคงเหลือ ณ วันที่ 31 ธันวาคม 2548
ให้สามัญเพิ่มจากการใช้ใบสำคัญแสดงสิทธิ
จ่ายเงินปันผลระหว่างกาล
กำไรสุทธิสำหรับปี
สำรองตามกฎหมาย

หมายเหตุประกอบการเงินเป็นส่วนหนึ่งของงบการเงินนี้

		งบการเงินรวม				(หน่วย : บาท)
		ทุนเรือนหุ้น ที่ออก	ส่วนเกิน มูลค่าหุ้นสามัญ	จัดสรรแล้ว- กำไรสะสม	ยังไม่ได้จัดสรร	
หมายเหตุ		และชำระแล้ว		สำรองตามกฎหมาย		รวม
		653,000,000	514,845,000	29,000,000	382,520,647	1,579,365,647
14		3,500,000	-	-	-	3,500,000
16		-	-	-	(150,190,000)	(150,190,000)
		-	-	-	(10,436,578)	(10,436,578)
		656,500,000	514,845,000	29,000,000	221,894,069	1,422,239,069
14		3,500,000	-	-	-	3,500,000
16		-	-	-	(72,215,000)	(72,215,000)
		-	-	-	198,234,248	198,234,248
17		-	-	10,000,000	(10,000,000)	-
		660,000,000	514,845,000	39,000,000	337,913,317	1,551,758,317

PACIFIC PIPE PUBLIC COMPANY LIMITED AND ITS SUBSIDIARY COMPANIES

For the years ended 31 DECEMBER 2006 AND 2005

	Note	Consolidated					(Unit : Baht)
		Issued and fully paid-up share Capital	Share premium	Retained earnings Appropriated - statutory reserve	Unappropriated	Total	
Balance as at 31 December 2004		653,000,000	514,845,000	29,000,000	382,520,647	1,579,365,647	
Additional ordinary shares as a result of warrants exercise	14	3,500,000	-	-	-	3,500,000	
Dividend paid from prior year earnings	16	-	-	-	(150,190,000)	(150,190,000)	
Net loss for the year		-	-	-	(10,436,578)	(10,436,578)	
Balance as at 31 December 2005		656,500,000	514,845,000	29,000,000	221,894,069	1,422,239,069	
Additional ordinary shares as a result of warrants exercise	14	3,500,000	-	-	-	3,500,000	
Interim dividend paid	16	-	-	-	(72,215,000)	(72,215,000)	
Net income for the year		-	-	-	198,234,248	198,234,248	
Statutory reserve	17	-	-	10,000,000	(10,000,000)	-	
Balance as at 31 December 2006		660,000,000	514,845,000	39,000,000	337,913,317	1,551,758,317	

The accompanying notes are an integral part of the financial statements.

หมายเหตุประกอบการเงินเป็นส่วนหนึ่งของงบการเงิน

งบการเงินเฉพาะบริษัท (หน่วย : บาท)					
หมายเหตุ	ทุนเรือนหุ้น ที่ออก และชำระแล้ว	ส่วนเกิน มูลค่าหุ้นสามัญ	การสะสม		รวม
			จัดสรรแล้ว-	ยังไม่ได้จัดสรร	
	653,000,000	514,845,000	29,000,000	382,520,647	1,579,365,647
14	3,500,000	-	-	-	3,500,000
16	-	-	-	(150,190,000)	(150,190,000)
	-	-	-	(10,436,578)	(10,436,578)
	656,500,000	514,845,000	29,000,000	221,894,069	1,422,239,069
14	3,500,000	-	-	-	3,500,000
16	-	-	-	(72,215,000)	(72,215,000)
	-	-	-	198,234,248	198,234,248
17	-	-	10,000,000	(10,000,000)	-
	660,000,000	514,845,000	39,000,000	337,913,317	1,551,758,317

งบแสดงการเปลี่ยนแปลงส่วนของผู้ถือหุ้น (ต่อ) Statements of Changes In Shareholders' Equity (Continued)

PACIFIC PIPE PUBLIC COMPANY LIMITED AND ITS SUBSIDIARY COMPANIES

For the years ended 31 DECEMBER 2006 AND 2005

Note	The Company Only					(Unit : Baht)
	Issued and fully paid-up share Capital	Share premium	Appropriated - statutory reserve	Retained earnings - Unappropriated	Total	
Balance as at 31 December 2004						
Additional ordinary shares as a result of warrants exercise	653,000,000	514,845,000	29,000,000	382,520,647	1,579,365,647	
Dividend paid from prior year earnings	3,500,000	-	-	-	3,500,000	
Net loss for the year	-	-	-	(150,190,000)	(150,190,000)	
	-	-	-	(10,436,578)	(10,436,578)	
Balance as at 31 December 2005						
Additional ordinary shares as a result of warrants exercise	656,500,000	514,845,000	29,000,000	221,894,069	1,422,239,069	
Interim dividend paid	3,500,000	-	-	-	3,500,000	
Net income for the year	-	-	-	(72,215,000)	(72,215,000)	
Statutory reserve	-	-	10,000,000	198,234,248	198,234,248	
	-	-	(10,000,000)	(10,000,000)	-	
Balance as at 31 December 2006						
	660,000,000	514,845,000	39,000,000	337,913,317	1,551,758,317	
						-

The accompanying notes are an integral part of the financial statments.

บริษัท แปซิฟิกไพพ์ จำกัด (มหาชน) และบริษัทย่อย
สำหรับปีสิ้นสุดวันที่ 31 ธันวาคม 2549 และ 2548

1. ข้อมูลทั่วไป

บริษัท แปซิฟิกไพพ์ จำกัด (มหาชน) (“บริษัทฯ”) จัดตั้งขึ้นเป็นบริษัทมหาชนและมีภูมิลำเนาในประเทศไทย บริษัทฯ มีบริษัท ตั้งหมงเส็ง โฮลดิ้ง จำกัด ซึ่งเป็นบริษัทที่จดทะเบียนจัดตั้งในประเทศไทยเป็นบริษัทใหญ่ บริษัทฯ ดำเนินธุรกิจหลักในการผลิตและจำหน่ายท่อเหล็กสำหรับการก่อสร้าง โดยมีที่อยู่ตามที่จดทะเบียนตั้งอยู่เลขที่ 298, 298/2 ซอยกลับเจริญ ถนนสุขสวัสดิ์ ตำบลปากคลองบางปลากด อำเภอพระสมุทรเจดีย์ จังหวัดสมุทรปราการ

2. เกณฑ์ในการจัดทางการเงิน

งบการเงินนี้จัดทำขึ้นตามมาตรฐานการบัญชีที่กำหนดในพระราชบัญญัติวิชาชีพบัญชี พ.ศ. 2547 และการแสดงรายการในงบการเงินได้ทำขึ้นเพื่อให้เป็นไปตามข้อกำหนดในประกาศกรมพัฒนาธุรกิจการค้า ลงวันที่ 14 กันยายน 2544 ออกตามความในพระราชบัญญัติการบัญชี พ.ศ. 2543

งบการเงินนี้ได้จัดทำขึ้นโดยใช้เกณฑ์ราคาทุนเดิมเว้นแต่จะได้เปิดเผยเป็นอย่างอื่นในนโยบายการบัญชี

3. เกณฑ์ในการจัดทางการเงินรวม

3.1 งบการเงินรวมนี้ได้จัดทำขึ้นโดยรวมงบการเงินของบริษัท แปซิฟิกไพพ์ จำกัด (มหาชน) และบริษัทย่อยดังต่อไปนี้

ชื่อบริษัท	ลักษณะธุรกิจ	อัตราร้อยละของการถือหุ้น		จัดตั้งขึ้นในประเทศ	ร้อยละของสินทรัพย์ที่รวมอยู่ในสินทรัพย์รวม ณ วันที่ 31 ธันวาคม		ร้อยละของรายได้รวมอยู่ในรายได้รวมสำหรับปีสิ้นสุดวันที่ 31 ธันวาคม	
		2549 ร้อยละ	2548 ร้อยละ		2549 ร้อยละ	2548 ร้อยละ	2549 ร้อยละ	2548 ร้อยละ
ถือหุ้นโดยบริษัทฯ								
บริษัท ทาโมะ และ เทคดิง จำกัด	ดำเนินกิจการจำหน่ายท่อเหล็กสำหรับอุตสาหกรรมก่อสร้าง	99.94	99.94	ไทย	4.9	3.7	63.8	58.0
บริษัท มีทรัพย์ขนส่ง จำกัด	ดำเนินกิจการขนส่งสินค้า	99.97	-	ไทย	1.1	-	0.1	-

3.2 ในเดือนมกราคม 2549 บริษัทฯ ได้ลงทุนในบริษัท มีทรัพย์ขนส่ง จำกัด เป็นจำนวนเงินประมาณ 3.8 ล้านบาทหรือคิดเป็นร้อยละ 99.97 ของทุนชำระแล้ว บริษัทฯ ได้รวมสินทรัพย์หนี้สินและผลการดำเนินงานของบริษัทดังกล่าวในงบการเงินรวมสำหรับปีปัจจุบันแล้ว

3.3 ยอดคงค้างระหว่างบริษัทฯ และบริษัทย่อย รายการค้าระหว่างกันที่มีสาระสำคัญได้ตัดออกจากงบการเงินรวมนี้แล้ว

3.4 ยอดเงินลงทุนในบริษัทย่อยในบัญชีของบริษัทฯ ได้ตัดกับส่วนของผู้ถือหุ้นของบริษัทย่อยแล้ว ผลต่างที่เหลือจะตัดจำหน่ายภายในระยะเวลา 10 ปี นับตั้งแต่วันที่เข้าถือหุ้นในบริษัทย่อย

4. มาตรฐานการบัญชีใหม่ที่ใช้

ในเดือนตุลาคม 2549 สภาวิชาชีพบัญชีได้ออกประกาศสภาวิชาชีพบัญชี ฉบับที่ 26/2549 เรื่อง มาตรฐานการบัญชี ฉบับที่ 44 เรื่อง งบการเงินรวมและการบัญชีสำหรับเงินลงทุนในบริษัทย่อย (แก้ไขเพิ่มเติมครั้งที่ 1) โดยให้แก้ไขการบันทึกบัญชีเงินลงทุนในบริษัทย่อย กิจการที่มีอำนาจควบคุมร่วม และบริษัทร่วมในงบการเงินเฉพาะกิจการจากวิธีส่วนได้เสียมาเป็นวิธีราคาทุน โดยกิจการที่ไม่ประสงค์จะใช้วิธีราคาทุนในปี 2549 ก็ให้ใช้วิธีส่วนได้เสียตามเดิมจนถึงสิ้นปี 2549 และให้ใช้วิธีราคาทุนเริ่มตั้งแต่วันที่ 1 มกราคม 2550

ทั้งนี้บริษัทฯ เลือกที่จะเปลี่ยนแปลงวิธีการบันทึกบัญชีในปี 2550 ซึ่งการเปลี่ยนแปลงในปี 2550 นั้น จะมีผลให้บริษัทฯ ต้องปรับปรุงงบการเงินเฉพาะกิจการสำหรับปี 2549 ที่แสดงเปรียบเทียบในงบการเงินสำหรับปี 2550 ใหม่ ซึ่งจะมีผลทำให้กำไรสุทธิในงบการเงินเฉพาะกิจการสำหรับปี 2549 ลดลงเป็นจำนวนเงินประมาณ 21 ล้านบาท (0.16 บาทต่อหุ้น) และส่วนของผู้ถือหุ้นในงบดุล ณ วันที่ 31 ธันวาคม 2549 ลดลงเป็นจำนวนเงินประมาณ 45 ล้านบาท

PACIFIC PIPE PUBLIC COMPANY LIMITED AND ITS SUBSIDIARIES

For the years ended 31 DECEMBER 2006 AND 2005

1. GENERAL INFORMATION

Pacific Pipe Public Company Limited ("The Company") is a public company incorporated and domiciled in Thailand. Its parent company is Tang Mong Seng Holding Company Limited, which was incorporated in Thailand. The Company is principally engaged in the manufacture and distribution of steel pipes for construction work and its registered address is 298, 298/2, Soi Klabcharoen, Suksawat Road, Tambon Pakklongbangplakod, Amphur Phrasamutjedi, Samutprakarn.

2. BASIS OF PREPARATION

The financial statements have been prepared in accordance with accounting standards enunciated under the Accounting Profession Act B.E. 2547. The presentation of the financial statements has been made in compliance with the stipulations of the Notification of the Department of Business Development dated 14 September 2001, issued under the Accounting Act B.E. 2543.

The financial statements have been prepared on a historical cost basis except where otherwise disclosed in the accounting policies.

3. BASIS OF CONSOLIDATION

3.1 The consolidated financial statements include the financial statements of the Company and the following subsidiary companies:

Company's name	Nature of business	Percentage of shareholding		Country of incorporation	Assets as a percentage to the consolidated total assets as at 31 December		Revenues as a percentage to the consolidated total revenues for the year ended 31 December	
		2006	2005		2006	2005	2006	2005
		Percent	Percent		Percent	Percent	Percent	Percent
Held by the Company								
Tamose Trading Co., Ltd.	Engaged in distribution of steel pipes for construction work	99.94	99.94	Thailand	4.9	3.7	63.8	58.0
Meesup Transport Co., Ltd.	Engaged in transportation	99.97	–	Thailand	1.1	–	0.1	–

3.2 In January 2006, the Company made an investment of approximately Baht 3.8 million in Meesup Transport Company Limited equivalent to 99.97 percent of its paid up capital. The Company has therefore included the assets and liabilities and results of operations of this company in the consolidated financial statements for the current year.

3.3 Material balances and transactions between the Company and its subsidiary companies have been eliminated from the consolidated financial statements.

3.4 Investments in the subsidiary companies as recorded in the Company's books of account are eliminated against the equity of the subsidiary companies. The resultant differences are amortised over a period of 10 years commencing as from the date of acquisition of the investment.

4. ADOPTION OF NEW ACCOUNTING STANDARDS

In October 2006, the Federation of Accounting Professions issued Notification No. 26/2006 regarding Accounting Standard No. 44 "Consolidated Financial Statements and Accounting for Investments in Subsidiaries" (Amendment No. 1), under which investments in subsidiaries, jointly controlled entities and associates are to be presented in the separate financial statements under the cost method rather than the equity method. Entities which are not ready to adopt the cost method in 2006 can continue to use the equity method through the end of 2006 and adopt the cost method as from 1 January 2007.

In this regard, the Company has elected to adopt the change in 2007. Adoption of the change in 2007 will necessitate the restatement of the Company's 2006 separate financial statements to be presented for comparative purposes along with the financial statements for 2007. The restatement will have the effect of decreasing net income in the separate income statement for 2006 by approximately Baht 21 million (Baht 0.16 per share) and decreasing net worth in the balance sheet at 31 December 2006 by approximately Baht 45 million.

5. นโยบายการบัญชีที่สำคัญ

5.1 การรับรู้รายได้

ขายสินค้า

รายได้จากการขายสินค้ารับรู้เมื่อบริษัทฯ ได้โอนความเสี่ยงและผลตอบแทนที่เป็นสาระสำคัญของความเป็นเจ้าของสินค้าให้กับผู้ซื้อแล้ว รายได้จากการขายแสดงมูลค่าตามราคาในใบกำกับสินค้าโดยไม่รวมภาษีมูลค่าเพิ่มสำหรับสินค้าที่ได้ส่งมอบหลังจากหักส่วนลดแล้ว

5.2 เงินสดและรายการเทียบเท่าเงินสด

เงินสดและรายการเทียบเท่าเงินสด หมายถึง เงินสดและเงินฝากธนาคาร และเงินลงทุนระยะสั้นที่มีสภาพคล่องสูง ซึ่งถึงกำหนดจ่ายคืนภายในระยะเวลาไม่เกิน 3 เดือนนับจากวันที่ได้มาและไม่มีข้อจำกัดในการเบิกใช้

5.3 ลูกหนี้การค้า

ลูกหนี้การค้าแสดงตามมูลค่าสุทธิที่จะได้รับ บริษัทฯ บันทึกค่าเผื่อหนี้สงสัยจะสูญสำหรับผลขาดทุนโดยประมาณที่อาจเกิดขึ้นจากการเก็บเงินลูกหนี้ไม่ได้ ซึ่งโดยทั่วไปพิจารณาจากประสบการณ์การเก็บเงินและการวิเคราะห์อายุลูกหนี้

5.4 สินค้าคงเหลือ

สินค้าสำเร็จรูปแสดงตามมูลค่าตามราคาทุนถัวเฉลี่ยหรือมูลค่าสุทธิที่จะได้รับแล้วแต่ราคาใดจะต่ำกว่า ราคาทุนดังกล่าวหมายถึง ต้นทุนในการผลิตทั้งหมดรวมทั้งค่าเสียโรงงานด้วย

วัตถุดิบ และวัสดุโรงงานแสดงตามราคาทุนถัวเฉลี่ยหรือมูลค่าสุทธิที่จะได้รับแล้วแต่ราคาใดจะต่ำกว่า และจะถือเป็นส่วนหนึ่งของต้นทุนการผลิตเมื่อมีการเบิกใช้

5.5 เงินลงทุน

เงินลงทุนในบริษัทย่อยในงบการเงินเฉพาะของบริษัทฯ แสดงมูลค่าตามวิธีส่วนได้เสีย

5.6 ที่ดิน อาคารและอุปกรณ์ และค่าเสื่อมราคา

ที่ดินแสดงตามราคาทุน อาคารและอุปกรณ์แสดงตามราคาทุนหักค่าเสื่อมราคาสะสม และค่าเผื่อการด้อยค่าของสินทรัพย์ (ถ้ามี)

ค่าเสื่อมราคาของอาคารและอุปกรณ์ที่ซื้อมาตั้งแต่วันที่ 1 มกราคม 2546 คำนวณจากราคาทุนของสินทรัพย์โดยวิธีเส้นตรงตามอายุการใช้งานโดยประมาณดังนี้

อาคาร	-	20	ปี
เครื่องจักรและอุปกรณ์โรงงาน	-	5, 10	ปี
อุปกรณ์สำนักงาน	-	5	ปี
คอมพิวเตอร์	-	3	ปี
ยานพาหนะ	-	5	ปี

ค่าเสื่อมราคาของอาคารและอุปกรณ์ที่ซื้อมาก่อนวันที่ 1 มกราคม 2546 คำนวณโดยวิธียอดลดลงในอัตราร้อยละ 10-33 ต่อปี

ค่าเสื่อมราคารวมอยู่ในการคำนวณผลการดำเนินงาน

ไม่มีการคิดค่าเสื่อมราคาสำหรับที่ดินและสินทรัพย์ระหว่างก่อสร้าง

5.7 ดอกเบี้ยจ่ายที่ถือเป็นต้นทุน

ดอกเบี้ยจ่ายที่เกิดจากการกู้ยืมเพื่อใช้ในการระหว่างการก่อสร้างโรงงานถือเป็นส่วนหนึ่งของราคาทุนของโรงงาน และจะหยุดบันทึกเมื่อโรงงานเสร็จสมบูรณ์หรือหยุดชะงักลง จนกว่าจะมีการดำเนินการก่อสร้างต่อไป

5.8 รายการธุรกิจกับบุคคลหรือกิจการที่เกี่ยวข้องกัน

บุคคลหรือกิจการที่เกี่ยวข้องกันกับบริษัทฯ หมายถึง บุคคลหรือกิจการที่มีอำนาจควบคุมบริษัทฯ หรือถูกควบคุมโดยบริษัทฯ ไม่ว่าจะเป็นโดยทางตรงหรือทางอ้อม หรืออยู่ภายใต้การควบคุมเดียวกันกับบริษัทฯ

นอกจากนี้บุคคลหรือกิจการที่เกี่ยวข้องกันยังหมายรวมถึงบริษัทร่วมและบุคคลซึ่งมีอิทธิพลอย่างเป็นสาระสำคัญกับบริษัทฯ ผู้บริหารสำคัญ กรรมการหรือพนักงานของบริษัทฯ ที่มีอำนาจในการวางแผนและควบคุมการดำเนินงานของบริษัทฯ

5. SIGNIFICANT ACCOUNTING POLICIES

5.1 Revenue Recognition

Sales of goods

Sales of goods are recognised when the significant risks and rewards of ownership of the goods have passed to the buyer. Sales are the invoiced value, excluding value added tax, of goods supplied after deducting discounts and allowances.

5.2 Cash and cash equivalents

Cash and cash equivalents consist of cash in hand, cash at bank, and all highly liquid investment with an original maturity of three months or less and not subject to withdrawal restrictions.

5.3 Trade accounts receivable

Trade accounts receivable are stated at the net realisable value. Allowance for doubtful accounts is provided for the estimated losses that may be incurred in collection of receivables. The allowance is generally based on collection experiences and analysis of debtor aging.

5.4 Inventories

Finished goods are valued at the lower of cost (weighted average method) and net realisable value. Such cost includes all production costs and attributable factory overheads.

Raw materials and factory supplies are valued at the lower of cost (weighted average method) and net realisable value and are charged to production costs whenever consumed.

5.5 Investments

Investments in subsidiary companies are accounted for under the equity method.

5.6 Property, plant and equipment/Depreciation

Land is stated at cost. Plants and equipment are stated at cost less accumulated depreciation and allowance for loss on impairment of assets (if any).

Depreciation of plants and equipment acquired from 1 January 2003 is calculated by reference to their costs on the straight-line basis over the following estimated useful lives :-

Plants	-	20	years
Machinery and factory equipment	-	5, 10	years
Office equipment	-	5	years
Computers	-	3	years
Motor vehicles	-	5	years

Depreciation of plant and equipment acquired prior to 1 January 2003 is calculated using the declining basis at the rate of 10 - 33 per annum.

Depreciation is included in determining income.

No depreciation is provided for land and construction in progress.

5.7 Capitalisation of interest cost

Interest cost on borrowings for use in factory construction, is capitalised as part of the cost of those assets and will be ceased when the construction is completed or when the construction is suspended until the construction resumes.

5.8 Related party transactions

Related parties comprise enterprises and individuals that control, or are controlled by, the Company, whether directly or indirectly, or which are under common control with the Company.

They also include associated companies and individuals which directly or indirectly own a voting interest in the Company that gives them significant influence over the Company, key management personnel, directors and officers with authority in the planning and direction of the Company's operations.

5.9 สัญญาเช่าระยะยาว

สัญญาเช่ายานพาหนะที่ความเสี่ยงและผลตอบแทนของความเป็นเจ้าของส่วนใหญ่ได้โอนไปให้กับผู้เช่าถือเป็นสัญญาเช่าการเงิน สัญญาเช่าการเงินจะบันทึกเป็นรายจ่ายฝ่ายทุนด้วยมูลค่ายุติธรรมของสินทรัพย์ที่เช่าหรือมูลค่าปัจจุบันสุทธิของจำนวนเงินที่ต้องจ่ายตามสัญญาเช่าแล้วแต่มูลค่าใดจะต่ำกว่า ภาระผูกพันตามสัญญาเช่าหักค่าใช้จ่ายทางการเงินจะบันทึกเป็นหนี้สินระยะยาว ส่วนดอกเบี้ยจ่ายจะบันทึกในงบกำไรขาดทุนตลอดอายุของสัญญาเช่า สินทรัพย์ที่ได้มาตามสัญญาเช่าการเงินจะคิดค่าเสื่อมราคาตลอดอายุการใช้งานของสินทรัพย์ที่เช่า หรืออายุของสัญญาเช่าแล้วแต่ระยะเวลาใดจะต่ำกว่า

5.10 เงินตราต่างประเทศ

รายการที่เป็นเงินตราต่างประเทศแปลงค่าเป็นเงินบาทโดยใช้อัตราแลกเปลี่ยน ณ วันที่ที่เกิดรายการสินทรัพย์และหนี้สินที่เป็นเงินตราต่างประเทศคงเหลืออยู่ ณ วันที่ในงบดุลได้แปลงค่าเป็นเงินบาทโดยใช้อัตราแลกเปลี่ยน ณ วันที่ในงบดุลกำไรและขาดทุนที่เกิดจากการเปลี่ยนแปลงในอัตราแลกเปลี่ยนรวมอยู่ในการคำนวณผลการดำเนินงาน

5.11 การด้อยค่าของสินทรัพย์

ทุกวันที่ในงบดุล บริษัทฯ จะทำการประเมินว่ามีข้อบ่งชี้ซึ่งแสดงว่าสินทรัพย์ของบริษัทฯ ด้อยค่าลงหรือไม่ หากมีข้อบ่งชี้ของการด้อยค่า บริษัทฯ จะทำการประมาณมูลค่าที่คาดว่าจะได้รับคืนของสินทรัพย์ และหากพบว่าราคาตามบัญชีของสินทรัพย์นั้นมีมูลค่าสูงกว่ามูลค่าที่คาดว่าจะได้รับคืน บริษัทฯ จะลดมูลค่าของสินทรัพย์ลงให้เท่ากับมูลค่าที่คาดว่าจะได้รับคืน และรับรู้ผลขาดทุนจากการด้อยค่าของสินทรัพย์ในงบกำไรขาดทุน (มูลค่าที่คาดว่าจะได้รับคืนของสินทรัพย์หมายถึงราคาขายสุทธิหรือมูลค่าจากการใช้ของสินทรัพย์นั้นแล้วแต่จำนวนใดจะสูงกว่า)

5.12 ผลประโยชน์พนักงาน

ค่าใช้จ่ายเกี่ยวกับเงินเดือน ค่าจ้าง โบนัส และเงินสมทบกองทุนประกันสังคมและกองทุนสำรองเลี้ยงชีพบันทึกเป็นค่าใช้จ่ายในปีที่เกิดรายการ

5.13 ภาษีเงินได้

บริษัทฯ บันทึกภาษีเงินได้โดยคำนวณจากกำไรสุทธิทางภาษีตามกฎหมายภาษีอากรที่เกี่ยวข้อง

5.14 การใช้ประมาณการทางบัญชี

ในการจัดทำงบการเงินตามหลักการบัญชีที่รับรองทั่วไป ในบางสถานการณ์ฝ่ายบริหารอาจต้องใช้การประมาณและการตั้งสมมติฐาน ซึ่งมีผลกระทบต่อจำนวนเงินที่แสดงในงบการเงินและหมายเหตุประกอบงบการเงิน ด้วยเหตุนี้ผลที่เกิดขึ้นจริงจึงอาจแตกต่างไปจากจำนวนที่ประมาณไว้

6. รายการธุรกิจกับกิจการที่เกี่ยวข้องกัน

ในระหว่างปี บริษัทฯ และบริษัทย่อยมีรายการธุรกิจที่สำคัญกับบุคคลหรือกิจการที่เกี่ยวข้องกันรายการธุรกิจดังกล่าวเป็นไปตามเงื่อนไขทางการค้าและเกณฑ์ตามที่ตกลงกันระหว่างบริษัทฯ และบริษัทเหล่านั้น ซึ่งเป็นไปตามปกติธุรกิจโดยสามารถสรุปได้ดังนี้

	งบการเงินรวม		งบการเงินเฉพาะของบริษัทฯ		(หน่วย : ล้านบาท)
	2549	2548	2549	2548	นโยบายการกำหนดราคา
รายการธุรกิจกับบริษัทใหญ่					
ดอกเบี้ยจ่าย	1.8	-	0.8	-	อัตราร้อยละ 4.5 ถึง 5.5 ต่อปี
รายการธุรกิจกับบริษัทย่อย					
(ตัดออกจากงบการเงินรวมแล้ว)					
ขายสินค้า	-	-	1,909.6	1,751.0	ราคาเทียบเคียงกับราคาตลาด
รายได้ค่าเช่าสำนักงาน	-	-	1.5	0.4	ราคาตามสัญญา
ค่าขายหน้าจ่าย	-	-	14.4	16.1	ราคาตามสัญญา
ค่าขนส่ง	-	-	20.7	-	ราคาเทียบเคียงกับราคาตลาด
รายการธุรกิจกับผู้บริหารและกรรมการ					
ค่าเช่าที่ดิน	2.6	1.2	2.6	1.2	ราคาตามสัญญา

5.9 Long-term leases

Leases of motor vehicles which transfer substantially all the risks and rewards of ownership are classified as finance leases. Finance leases are capitalised at the lower of the fair value of the leased assets and the present value of the minimum lease payments. The outstanding rental obligations, net of finance charges, are included in other long-term payables, while the interest element is charged to the income statements over the lease period. The asset acquired under finance leases is depreciated over the shorter of the useful life of the asset and the lease period.

5.10 Foreign currencies

Foreign currency transactions are translated into Baht at the exchange rates ruling on the transaction dates. Assets and liabilities denominated in foreign currencies outstanding at the balance sheet date are translated into Baht at the exchange rates ruling on the balance sheet date.

Gains and losses on exchange are included in determining income.

5.11 Impairment of assets

The Company assesses at each reporting date whether there is an indication that an asset may be impaired. If any such indication exists, the Company makes an estimate of the asset's recoverable amount. Where the carrying amount of the asset exceeds its recoverable amount, the asset is considered impaired and is written down to its recoverable amount. Impairment losses are recognised in the income statement. (An asset's recoverable amount is the higher of fair value less costs to sell and value in use.)

5.12 Employee benefits

Salary, wages, bonuses and contributions to the social security fund and provident fund are recognised as expenses when incurred.

5.13 Income tax

Income tax is provided for in the accounts based on the taxable profits determined in accordance with tax legislation.

5.14 Use of accounting estimates

Preparation of financial statements in conformity with generally accepted accounting principles requires management to make estimates and assumptions in certain circumstances, affecting amounts reported in these financial statements and related notes. Actual results could differ from these estimates.

6. RELATED PARTY TRANSACTIONS

During the years, the Company and its subsidiaries had significant business transactions with related parties, which have been concluded on commercial terms and bases agreed upon in the ordinary course of businesses between the Company and those companies. Below is a summary of those transactions.

	Consolidated		The Company Only		Pricing Policy
	2006	2005	2006	2005	
Transactions with parent company					
Interest expense	1.8	-	0.8	-	4.5 to 5.5 percent per annum
Transactions with subsidiary companies (eliminated from the consolidated financial statements)					
Sales of goods	-	-	1,909.6	1,751.0	Similar to market price
Office rental income	-	-	1.5	0.4	Contract price
Commission paid	-	-	14.4	16.1	Contract price
Transportation expenses	-	-	20.7	-	Similar to market price
Transactions with management and directors					
Land rental	2.6	1.2	2.6	1.2	Contract price

(Unit : Million Baht)

ยอดคงค้างระหว่างบริษัทฯ และกิจการที่เกี่ยวข้องกัน ณ วันที่ 31 ธันวาคม 2549 และ 2548 มีรายละเอียดดังนี้

(หน่วย : บาท)

	งบการเงินรวม		งบการเงินเฉพาะของบริษัท	
	2549	2548	2549	2548
ลูกหนี้การค้ากิจการที่เกี่ยวข้องกัน				
บริษัท ย่อย				
บริษัท ทาโม่เสะ เทรดิง จำกัด	-	-	50,471,007	32,797,332
ลูกหนี้-บริษัทย่อย				
บริษัท ทาโม่เสะ เทรดิง จำกัด	-	-	-	356,714
เงินให้กู้ยืมแก่บริษัทย่อย				
บริษัท มีทรัพย์ขนส่ง จำกัด	-	-	6,112,847	-
เจ้าหนี้ - บริษัทย่อย				
บริษัท ทาโม่เสะ เทรดิง จำกัด	-	-	7,189,500	13,404,703
บริษัท มีทรัพย์ขนส่ง จำกัด	-	-	765,725	-
รวมเจ้าหนี้ - บริษัทย่อย	-	-	7,955,225	13,404,703

ในระหว่างปี 2549 เงินกู้ยืมระยะสั้นจากบริษัทใหญ่และเงินให้กู้ยืมแก่บริษัทย่อยมีการเคลื่อนไหวดังต่อไปนี้

(หน่วย : บาท)

	งบการเงินรวม		
	ยอดคงเหลือ ณ วันที่	ในระหว่างปี	ยอดคงเหลือ ณ วันที่
	1 มกราคม 2549	เพิ่มขึ้น / ลดลง	31 ธันวาคม 2549
เงินกู้ยืมระยะสั้น - บริษัทใหญ่			
บริษัท ตั้งหมงสิ่ง โฮลดิ้ง จำกัด	40,000,000	20,000,000 (40,000,000)	20,000,000

(หน่วย : บาท)

	งบการเงินเฉพาะของบริษัท		
	ยอดคงเหลือ ณ วันที่	ในระหว่างปี	ยอดคงเหลือ ณ วันที่
	1 มกราคม 2549	เพิ่มขึ้น / ลดลง	31 ธันวาคม 2549
เงินให้กู้ยืมแก่บริษัทย่อย			
บริษัท มีทรัพย์ขนส่ง จำกัด	-	7,000,000 (887,153)	6,112,847
เงินกู้ยืมระยะสั้น - บริษัทใหญ่			
บริษัท ตั้งหมงสิ่ง โฮลดิ้ง จำกัด	40,000,000	- (40,000,000)	-

คำตอบแทนกรรมการและผู้บริหาร

ในปี 2549 บริษัทฯ และบริษัทย่อยได้จ่ายเงินเดือน โบนัส ค่าเบี้ยประชุมและเงินบำเหน็จให้แก่ กรรมการและผู้บริหาร เป็นจำนวนเงิน 29.2 ล้านบาท (เฉพาะของบริษัทฯ: 20.0 ล้านบาท) (2548: 27.1 ล้านบาท เฉพาะของบริษัทฯ: 19.5 ล้านบาท)

7. ลูกหนี้การค้า

ยอดคงเหลือของลูกหนี้การค้า ณ วันที่ 31 ธันวาคม 2549 และ 2548 แยกตามอายุหนี้ที่คงค้างนับจากวันที่กำหนดชำระได้ดังนี้

(หน่วย : บาท)

	งบการเงินรวม		งบการเงินเฉพาะของบริษัท	
	2549	2548	2549	2548
บริษัทย่อย				
ยังไม่ครบกำหนดชำระ	-	-	45,862,870	32,784,381
ค้างชำระไม่เกิน 3 เดือน	-	-	4,608,137	12,951
รวม	-	-	50,471,007	32,797,332
กิจการที่ไม่เกี่ยวข้องกัน				
ยังไม่ครบกำหนดชำระ	204,081,557	74,665,437	141,727,570	38,689,463
ค้างชำระ				
ไม่เกิน 3 เดือน	40,976,965	16,544,346	13,203,523	9,887,269
3 - 6 เดือน	1,126,484	-	40,677	-
6 - 12 เดือน	2,013,660	-	2,014,216	-
มากกว่า 12 เดือน	3,219,249	3,190,508	3,219,249	3,190,508
รวม	251,417,915	94,400,291	160,205,235	51,767,240
หัก : ค่าเผื่อหนี้สงสัยจะสูญ	(5,283,229)	(3,190,508)	(5,233,465)	(3,190,508)
สุทธิ	246,134,686	91,209,783	154,971,770	48,576,732
รวมลูกหนี้การค้า - สุทธิ	246,134,686	91,209,783	205,442,777	81,374,064

The balances of the accounts as at 31 December 2006 and 2005 between the Company and those related parties are as follows:

	Consolidated		The Company Only	
	2006	2005	2006	2005
(Unit : Baht)				
Trade accounts receivable – related party				
Subsidiary company				
Tamose Trading Co., Ltd.	-	-	50,471,007	32,797,332
Amounts due from subsidiary company				
Tamose Trading Co., Ltd.	-	-	-	356,714
Loan to subsidiary company				
Meesup Transport Co., Ltd.	-	-	6,112,847	-
Amounts due to subsidiary companies				
Tamose Trading Co., Ltd.	-	-	7,189,500	13,404,703
Meesup Transport Co., Ltd.	-	-	765,725	-
Total amounts due to subsidiary companies	-	-	7,955,225	13,404,703

During 2006, movements of loan to subsidiary company and short-term loans from parent company were as follow: –

	Consolidated		
	Balance as at 1 January 2006	Movement during the year	
		Increase	Decrease
(Unit : Baht)			
Short-term loans from its parent company			
Tang Mong Seng Holding Co., Ltd.	40,000,000	20,000,000	(40,000,000)
			20,000,000
(Unit : Baht)			
	The Company Only		
	Balance as at 1 January 2006	Movement during the year	
		Increase	Decrease
Loan to subsidiary company			
Meesup Transport Co., Ltd.	-	7,000,000	(887,153)
			6,112,847
Short-term loans from its parent company			
Tang Mong Seng Holding Co., Ltd.	40,000,000	-	(40,000,000)
			-

Directors and management's remuneration

In 2006 the Company and its subsidiaries paid salaries, bonus, meeting allowances and gratuities to their directors and management totaling Baht 29.2 million (The Company only: Baht 20.0 million) (2005: Baht 27.1 million, The Company only: Baht 19.5 million).

7. TRADE ACCOUNTS RECEIVABLE

The outstanding balances of trade accounts receivable as at 31 December 2006 and 2005 are aged, based on due date, as follows:

	Consolidated		The Company Only	
	2006	2005	2006	2005
(Unit : Baht)				
Subsidiary company				
Not yet due	-	-	45,862,870	32,784,381
Past due up to 3 months	-	-	4,608,137	12,951
Total	-	-	50,471,007	32,797,332
Unrelated parties				
Not yet due	204,081,557	74,665,437	141,727,570	38,689,463
Past due				
Up to 3 months	40,976,965	16,544,346	13,203,523	9,887,269
3 – 6 months	1,126,484	-	40,677	-
6 – 12 months	2,013,660	-	2,014,216	-
Over 12 months	3,219,249	3,190,508	3,219,249	3,190,508
Total	251,417,915	94,400,291	160,205,235	51,767,240
Less: Allowance for doubtful accounts	(5,283,229)	(3,190,508)	(5,233,465)	(3,190,508)
Net	246,134,686	91,209,783	154,971,770	48,576,732
Trade accounts receivable-net	246,134,686	91,209,783	205,442,777	81,374,064

8. สินค้าคงเหลือ

(หน่วย : บาท)

	งบการเงินรวม/งบการเงินเฉพาะของบริษัท	
	2549	2548
วัตถุดิบ	536,005,874	695,205,024
สินค้าสำเร็จรูป	404,476,923	383,459,824
วัสดุโรงงาน	8,829,213	11,230,900
รวม	949,312,010	1,089,895,748
หัก : ค่าเผื่อการลดมูลค่าของสินค้า	-	(80,746,721)
สินค้าคงเหลือ - สุทธิ	949,312,010	1,009,149,027

9. เงินฝากธนาคารที่มีภาระค้ำประกัน

ยอดคงเหลือนี้ คือ เงินฝากประจำซึ่งบริษัทฯ ได้นำไปค้ำประกันวงเงินสินเชื่อ

10. เงินลงทุนซึ่งบันทึกโดยวิธีส่วนได้เสีย

เงินลงทุนในบริษัทย่อยประกอบด้วยเงินลงทุนในหุ้นสามัญของบริษัทฯ ดังต่อไปนี้

(หน่วย : พันบาท)

ชื่อบริษัท	ทุนเรียกชำระแล้ว	สัดส่วนเงินลงทุน	มูลค่าตามบัญชีตามวิธีส่วนได้เสีย							
			ราคาหุ้น		งบการเงินรวม		งบการเงินเฉพาะของบริษัท		เงินปันผล	
			2549	2548	2549	2548	2549	2548	2549	2548
1. บริษัท ทาโมและ เทรดิง จำกัด	1,000	99.94%	999	999	-	-	44,172	24,855	-	15,000
2. บริษัท มีทรัพย์ขนส่ง จำกัด	2,000	99.97%	3,799	-	-	-	5,498	-	-	-
รวมเงินลงทุนซึ่งบันทึกโดยวิธีส่วนได้เสีย			4,798	999	-	-	49,670	24,855	-	15,000

เมื่อวันที่ 26 มกราคม 2549 ที่ประชุมคณะกรรมการบริษัทฯ ครั้งที่ 1/2549 มีมติอนุมัติให้ ลงทุนในบริษัท มีทรัพย์ขนส่ง จำกัด โดยเข้าซื้อหุ้นสามัญจำนวน 19,994 หุ้น หรือคิดเป็นร้อยละ 99.97 ของทุนจดทะเบียนที่เรียกชำระแล้ว (หุ้นสามัญ 20,000 หุ้น มูลค่าหุ้นละ 100 บาท) เป็นจำนวนเงินประมาณ 3.8 ล้านบาท โดยมูลค่ายุติธรรมของสินทรัพย์ที่ซื้อและหนี้สินที่รับภาระมาปรากฏดังนี้

(หน่วย : บาท)

เงินสดและรายการเทียบเท่าเงินสด	796,061
สินทรัพย์หมุนเวียนอื่น	711,221
อุปกรณ์ - สุทธิ	17,499,870
ตัวเงินยืม	(10,000,000)
เจ้าหนี้การค้า	(883,695)
หนี้สินหมุนเวียนอื่น	(2,040,487)
หนี้สินไม่หมุนเวียนอื่น	(2,292,369)
สินทรัพย์สุทธิที่ได้มา	3,790,601
ค่าความนิยม (ตัดจำหน่ายเป็นค่าใช้จ่ายทั้งจำนวนในระหว่างปี)	8,259
จำนวนเงินที่จ่ายซื้อบริษัทย่อย	3,798,860
หัก : เงินสดและรายการเทียบเท่าเงินสดของบริษัทย่อย	(796,061)
กระแสเงินสดจ่ายสุทธิสำหรับการซื้อบริษัทย่อย	3,002,799

11. ค่าความนิยมติดลบ

ค่าความนิยมติดลบจากการลงทุนในบริษัทย่อยมีรายการเคลื่อนไหวในระหว่างปีสรุปได้ดังนี้ :-

(หน่วย : บาท)

	งบการเงินรวม	
	2549	2548
ยอดคงเหลือ ณ วันที่ 1 มกราคม	3,652,674	4,109,259
รับรู้เป็นรายได้ในระหว่างปี	(456,585)	(456,585)
ยอดคงเหลือ ณ วันที่ 31 ธันวาคม	3,196,089	3,652,674

8. INVENTORIES

	(Unit : Baht)	
	Consolidated/The Company Only	
	2006	2005
Raw materials	536,005,874	695,205,024
Finished goods	404,476,923	383,459,824
Factory supplies	8,829,213	11,230,900
Total	949,312,010	1,089,895,748
Less : Allowance for diminution in value of inventories	-	(80,746,721)
Inventories - net	949,312,010	1,009,149,027

9. RESTRICTED BANK DEPOSITS

These represent fixed deposits pledged with the banks to secure credit facilities.

10. INVESTMENTS ACCOUNTED FOR UNDER EQUITY METHOD

These represent investments in ordinary shares in the following subsidiary companies.

Company's name	(Unit: Thousand Baht)									
	Carrying amounts based on equity method									
	Paid-up Capital	Shareholding percentage	Cost		Consolidated		The Company Only		Dividend	
			2006	2005	2006	2005	2006	2005	2006	2005
1. Tamose Trading Co., Ltd.	1,000	99.94%	999	999	-	-	44,172	24,855	-	15,000
2. Meesup Transport Co., Ltd.	2,000	99.97%	3,799	-	-	-	5,498	-	-	-
Total investments accounted for under equity method			4,798	999	-	-	49,670	24,855	-	15,000

On 26 January 2006, the Company's Board of Directors Meeting No.1/2006 approved investment in Meesup Transport Co., Ltd., whereby 19,994 ordinary shares, equal to 99.97% of the total registered and paid up share capital (20,000 ordinary shares of Baht 100 each) are to be acquired for a total of approximately Baht 3.8 million. The fair value of the assets acquired and liabilities assumed are as follows:

	(Unit : Baht)
Cash and cash equivalents	796,061
Other current assets	711,221
Equipment - net	17,499,870
Promissory note	(10,000,000)
Trade accounts payable	(883,695)
Other current liabilities	(2,040,487)
Other non-current liabilities	(2,292,369)
Net acquired assets	3,790,601
Goodwill (Fully amortised during the year)	8,259
Cash paid for purchase of subsidiary	3,798,860
Less : Cash and cash equivalents of subsidiary company	(796,061)
Cash flows used in acquisition - net	3,002,799

11. NEGATIVE GOODWILL

Movements in the balance of negative goodwill from investment in subsidiary company during the years can be summarised as follows: -

	(Unit: Baht)	
	Consolidated	
	2006	2005
Balance as at 1 January	3,652,674	4,109,259
Amortised as income during the years	(456,585)	(456,585)
Balance as at 31 December	3,196,089	3,652,674

12. ที่ดิน อาคารและอุปกรณ์

(หน่วย : บาท)

	งบการเงินรวม						
	ที่ดินและ ส่วนปรับปรุง ที่ดิน	อาคาร	เครื่องจักร และอุปกรณ์ โรงงาน	อุปกรณ์ สำนักงาน	ยานพาหนะ	สินทรัพย์ ระหว่าง ก่อสร้าง	รวม
ราคาทุน							
ณ วันที่ 31 ธันวาคม 2548	97,367,760	255,654,691	362,536,755	33,070,238	8,037,279	142,004,034	898,670,757
ซื้อเพิ่ม	-	-	4,246,846	3,544,659	1,831,416	342,652,902	352,275,823
จำหน่าย	-	-	(5,354,764)	(971,024)	(590,790)	-	(6,916,578)
โอนเข้า(โอนออก)	-	4,024,705	15,099,926	1,678,649	7,088,869	(27,892,149)	-
ดอกเบี้ยจ่ายที่ถือเป็นต้นทุน	-	-	-	-	-	396,079	396,079
ข้อบกพร่องระยะยาวปี	-	-	-	33,170	24,884,395	-	24,917,565
ณ วันที่ 31 ธันวาคม 2549	97,367,760	259,679,396	376,528,763	37,355,692	41,251,169	457,160,866	1,269,343,646
ค่าเสื่อมราคาสะสม							
ณ วันที่ 31 ธันวาคม 2548	-	83,048,331	249,027,858	19,454,451	5,684,882	-	357,215,522
ค่าเสื่อมราคาสำหรับปี	-	9,439,317	20,364,511	4,428,786	4,490,942	-	38,723,556
ค่าเสื่อมราคาสำหรับส่วนที่จำหน่าย	-	-	(2,702,360)	(883,503)	(134,344)	-	(3,720,207)
ข้อบกพร่องระยะยาวปี	-	-	-	6,351	7,411,344	-	7,417,695
ณ วันที่ 31 ธันวาคม 2549	-	92,487,648	266,690,009	23,006,085	17,452,824	-	399,636,566
มูลค่าสุทธิตามบัญชี							
ณ วันที่ 31 ธันวาคม 2549	97,367,760	167,191,748	109,838,754	14,349,607	23,798,345	457,160,866	869,707,080
ณ วันที่ 31 ธันวาคม 2548	97,367,760	172,606,360	113,508,897	13,615,787	2,352,397	142,004,034	541,455,235
ค่าเสื่อมราคาสำหรับปี							
ปี 2549 (25.25 ล้านบาท รวมอยู่ในต้นทุนการผลิต ส่วนที่เหลือรวมอยู่ในค่าใช้จ่ายในการขายและบริหาร)							38,723,556
ปี 2548 (24.55 ล้านบาท รวมอยู่ในต้นทุนการผลิต ส่วนที่เหลือรวมอยู่ในค่าใช้จ่ายในการขายและบริหาร)							31,231,333

(หน่วย : บาท)

	งบการเงินเฉพาะของบริษัทฯ						
	ที่ดินและ ส่วนปรับปรุง ที่ดิน	อาคาร	เครื่องจักร และอุปกรณ์ โรงงาน	อุปกรณ์ สำนักงาน	ยานพาหนะ	สินทรัพย์ ระหว่าง ก่อสร้าง	รวม
ราคาทุน							
ณ วันที่ 31 ธันวาคม 2548	97,367,760	255,654,691	362,536,755	28,921,413	7,306,303	142,004,034	893,790,956
ซื้อเพิ่ม	-	-	4,246,846	3,133,323	1,240,776	335,564,033	344,184,978
จำหน่าย	-	-	(5,354,764)	(834,254)	-	-	(6,189,018)
โอนเข้า(โอนออก)	-	4,024,705	15,099,926	1,678,649	-	(20,803,280)	-
ดอกเบี้ยจ่ายที่ถือเป็นต้นทุน	-	-	-	-	-	396,079	396,079
ณ วันที่ 31 ธันวาคม 2549	97,367,760	259,679,396	376,528,763	32,899,131	8,547,079	457,160,866	1,232,182,995
ค่าเสื่อมราคาสะสม							
ณ วันที่ 31 ธันวาคม 2548	-	83,048,331	249,027,858	17,618,853	5,531,091	-	355,226,133
ค่าเสื่อมราคาสำหรับปี	-	9,439,317	20,364,511	3,596,877	569,562	-	33,970,267
ค่าเสื่อมราคาสำหรับส่วนที่จำหน่าย	-	-	(2,702,360)	(768,975)	-	-	(3,471,335)
ณ วันที่ 31 ธันวาคม 2549	-	92,487,648	266,690,009	20,446,755	6,100,653	-	385,725,065
มูลค่าสุทธิตามบัญชี							
ณ วันที่ 31 ธันวาคม 2549	97,367,760	167,191,748	109,838,754	12,452,376	2,446,426	457,160,866	846,457,930
ณ วันที่ 31 ธันวาคม 2548	97,367,760	172,606,360	113,508,897	11,302,560	1,775,212	142,004,034	538,564,823
ค่าเสื่อมราคาสำหรับปี							
ปี 2549 (25.25 ล้านบาท รวมอยู่ในต้นทุนการผลิต ส่วนที่เหลือรวมอยู่ในค่าใช้จ่ายในการขายและบริหาร)							33,970,267
ปี 2548 (24.55 ล้านบาท รวมอยู่ในต้นทุนการผลิต ส่วนที่เหลือรวมอยู่ในค่าใช้จ่ายในการขายและบริหาร)							30,216,328

บริษัทฯ ได้นำที่ดินพร้อมสิ่งปลูกสร้างและเครื่องจักรบางส่วนมูลค่าสุทธิตามบัญชี ณ วันที่ 31 ธันวาคม 2549 จำนวน 248.1 ล้านบาท ไปค้ำประกันวงเงินสินเชื่อระยะสั้นที่ได้รับจากธนาคารพาณิชย์

ในระหว่างปี 2549 บริษัทฯ ได้บันทึกดอกเบี้ยจ่ายจำนวนประมาณ 0.4 ล้านบาท เป็นส่วนหนึ่งของต้นทุนก่อสร้างโรงงาน

ณ วันที่ 31 ธันวาคม 2549 บริษัทฯ และบริษัทย่อยมีอุปกรณ์จำนวนหนึ่งซึ่งตัดค่าเสื่อมราคาหมดแล้วแต่ยังใช้งานอยู่ ราคาทุนของสินทรัพย์ดังกล่าวมีจำนวนเงินประมาณ 8.7 ล้านบาท (2548: 11.4 ล้านบาท) (งบการเงินเฉพาะบริษัทฯ: 8.3 ล้านบาท 2548: 11.2 ล้านบาท)

12. PROPERTY, PLANT AND EQUIPMENT

(Unit : Baht)

	Consolidated						
	Land and land improvements	Plants	Machinery and factory equipment	Office equipment	Motor vehicles	Construction in progress	Total
Cost							
As at 31 December 2005	97,367,760	255,654,691	362,536,755	33,070,238	8,037,279	142,004,034	898,670,757
Additions	-	-	4,246,846	3,544,659	1,831,416	342,652,902	352,275,823
Disposals	-	-	(5,354,764)	(971,024)	(590,790)	-	(6,916,578)
Transfer in (transfer out)	-	4,024,705	15,099,926	1,678,649	7,088,869	(27,892,149)	-
Capitalised interest	-	-	-	-	-	396,079	396,079
Acquisitions of subsidiary during the year	-	-	-	33,170	24,884,395	-	24,917,565
As at 31 December 2006	97,367,760	259,679,396	376,528,763	37,355,692	41,251,169	457,160,866	1,269,343,646
Accumulated depreciation							
As at 31 December 2005	-	83,048,331	249,027,858	19,454,451	5,684,882	-	357,215,522
Depreciation for the year	-	9,439,317	20,364,511	4,428,786	4,490,942	-	38,723,556
Depreciation on disposals	-	-	(2,702,360)	(883,503)	(134,344)	-	(3,720,207)
Acquisitions of subsidiary during the year	-	-	-	6,351	7,411,344	-	7,417,695
As at 31 December 2006	-	92,487,648	266,690,009	23,006,085	17,452,824	-	399,636,566
Net book value							
31 December 2006	97,367,760	167,191,748	109,838,754	14,349,607	23,798,345	457,160,866	869,707,080
31 December 2005	97,367,760	172,606,360	113,508,897	13,615,787	2,352,397	142,004,034	541,455,235
Depreciation for the year							
Year 2006 (Baht 25.25 million included in manufacturing cost, and the balance in selling and administrative expenses)							38,723,556
Year 2005 (Baht 24.55 million included in manufacturing cost, and the balance in selling and administrative expenses)							31,231,333

(Unit : Baht)

	The Company Only						
	Land and land improvements	Plants	Machinery and factory equipment	Office equipment	Motor vehicles	Construction in progress	Total
Cost							
As at 31 December 2005	97,367,760	255,654,691	362,536,755	28,921,413	7,306,303	142,004,034	893,790,956
Additions	-	-	4,246,846	3,133,323	1,240,776	335,564,033	344,184,978
Disposals	-	-	(5,354,764)	(834,254)	-	-	(6,189,018)
Transfer in (transfer out)	-	4,024,705	15,099,926	1,678,649	-	(20,803,280)	-
Capitalised interest	-	-	-	-	-	396,079	396,079
As at 31 December 2006	97,367,760	259,679,396	376,528,763	32,899,131	8,547,079	457,160,866	1,232,182,995
Accumulated depreciation							
As at 31 December 2005	-	83,048,331	249,027,858	17,618,853	5,531,091	-	355,226,133
Depreciation for the year	-	9,439,317	20,364,511	3,596,877	569,562	-	33,970,267
Depreciation on disposals	-	-	(2,702,360)	(768,975)	-	-	(3,471,335)
As at 31 December 2006	-	92,487,648	266,690,009	20,446,755	6,100,653	-	385,725,065
Net book value							
31 December 2006	97,367,760	167,191,748	109,838,754	12,452,376	2,446,426	457,160,866	846,457,930
31 December 2005	97,367,760	172,606,360	113,508,897	11,302,560	1,775,212	142,004,034	538,564,823
Depreciation for the year							
Year 2006 (Baht 25.25 million included in manufacturing cost, and the balance in selling and administrative expenses)							33,970,267
Year 2005 (Baht 24.55 million included in manufacturing cost, and the balance in selling and administrative expenses)							30,216,328

The Company has mortgaged land with structures thereon and part of machinery with a total net book value as at 31 December 2006 of Baht 248.1 million as collateral for short-term credit facilities granted by commercial banks.

During 2006, the Company capitalised interest cost of approximately Baht 0.4 million as part of factory construction.

As at 31 December 2006, certain equipment items of the Company and its subsidiary companies have been fully depreciated but are still in use. The original cost of those assets amounted to approximately Baht 8.7 million (2005: Baht 11.4 million) (The Company only: Baht 8.3 million, 2005: Baht 11.2 million).

13. เงินเบิกเกินบัญชีและเงินกู้ยืมระยะสั้นจากสถาบันการเงิน

เงินเบิกเกินบัญชีและเงินกู้ยืมระยะสั้นจากสถาบันการเงิน ณ วันที่ 31 ธันวาคม 2549 และ 2548 ประกอบด้วย

	อัตราดอกเบี้ย (ร้อยละต่อปี)	งบการเงินรวม		งบการเงินเฉพาะของบริษัทฯ	
		2549	2548	2549	2548
เงินเบิกเกินบัญชีธนาคาร	8%	18,074	1,166,381	-	93,976
เงินกู้ยืมระยะสั้นจากสถาบันการเงิน	6.35% - 6.50%	530,152,538	281,147,990	530,152,538	281,147,990
เจ้าหนี้การค้า	6.86% - 7.20%	58,573,005	37,829,394	58,573,005	37,829,394
รวม		588,743,617	320,143,765	588,725,543	319,071,360

วงเงินเบิกเกินบัญชีจากธนาคารและเงินกู้ยืมระยะสั้นจากธนาคารพาณิชย์ของบริษัทฯ และบริษัทย่อยค้ำประกันโดย

- จำนำบัญชีฝากประจำของบริษัทฯ เป็นจำนวน 34 ล้านบาท
- จดจำนอง/จำนำที่ดิน อาคาร และเครื่องจักรของบริษัทฯ บางส่วน ซึ่งมีมูลค่าสุทธิตามบัญชีเป็นจำนวน 248.1 ล้านบาท และที่ดินของกรรมการของบริษัทฯ

14. ทุนเรือนหุ้น

เมื่อวันที่ 4 พฤศจิกายน 2548 บริษัทฯ ได้ดำเนินการจดทะเบียนเพิ่มทุนที่ออกจำหน่ายและชำระเต็มมูลค่าแล้วจากการใช้สิทธิตามใบสำคัญแสดงสิทธิกับกระทรวงพาณิชย์ สำหรับการซื้อสิทธิตามใบสำคัญแสดงสิทธิจำนวน 3.5 ล้านบาท (หุ้นสามัญจำนวน 350,000 หุ้น มูลค่าหุ้นละ 10 บาท) ทำให้ ณ วันที่ 31 ธันวาคม 2548 บริษัทฯ มีทุนที่ออกและชำระเต็มมูลค่าแล้วเป็นจำนวน 656,500,000 บาท (หุ้นสามัญ 65,650,000 หุ้น มูลค่าหุ้นละ 10 บาท)

โดยมติของที่ประชุมสามัญผู้ถือหุ้นประจำปี 2549 ของบริษัทฯ เมื่อวันที่ 7 เมษายน 2549 ได้อนุมัติให้บริษัทฯ เปลี่ยนแปลงมูลค่าที่ตราไว้ของหุ้นสามัญของบริษัทฯ จากมูลค่าที่ตราไว้ของหุ้นสามัญหุ้นละ 10 บาท (หุ้นสามัญ 66,000,000 หุ้น มูลค่าหุ้นละ 10 บาท) เป็นมูลค่าที่ตราไว้หุ้นละ 5 บาท (หุ้นสามัญ 132,000,000 หุ้น มูลค่าหุ้นละ 5 บาท) ซึ่งบริษัทฯ ได้จดทะเบียนเปลี่ยนแปลงมูลค่าหุ้นที่ตราไว้กับกระทรวงพาณิชย์เมื่อวันที่ 25 เมษายน 2549

เมื่อวันที่ 2 พฤศจิกายน 2549 บริษัทฯ ได้ดำเนินการจดทะเบียนเพิ่มทุนที่ออกจำหน่ายและชำระเต็มมูลค่าแล้วจากการใช้สิทธิตามใบสำคัญแสดงสิทธิกับกระทรวงพาณิชย์ สำหรับการซื้อสิทธิตามใบสำคัญแสดงสิทธิครั้งสุดท้ายจำนวน 3.5 ล้านบาท (หุ้นสามัญจำนวน 700,000 หุ้น มูลค่าหุ้นละ 5 บาท) ทำให้ ณ วันที่ 31 ธันวาคม 2549 บริษัทฯ มีทุนที่ออกและชำระเต็มมูลค่าแล้วเป็นจำนวน 660,000,000 บาท (หุ้นสามัญ 132,000,000 หุ้น มูลค่าหุ้นละ 5 บาท)

15. ใบสำคัญแสดงสิทธิ

เมื่อวันที่ 31 มีนาคม 2547 ที่ประชุมวิสามัญผู้ถือหุ้นของบริษัทฯ ได้มีมติให้ออกและเสนอขายใบสำคัญแสดงสิทธิในหุ้นสามัญของบริษัทฯ จำนวน 0.7 ล้านหน่วยให้กับกรรมการของบริษัทฯ โดยไม่คิดมูลค่า ใบสำคัญแสดงสิทธิดังกล่าวสามารถใช้สิทธิแปลงเป็นหุ้นสามัญของบริษัทฯ ในราคาหุ้นละ 10 บาท (ราคาตามมูลค่าที่ตราไว้) โดยกำหนดใช้สิทธิ 2 ครั้งๆ ละกึ่งหนึ่งของใบสำคัญแสดงสิทธิที่ได้รับการจัดสรรเมื่อใบสำคัญแสดงสิทธิมีอายุครบ 1 ปีและ 2 ปี นับจากวันที่ออกและเสนอขายหลักทรัพย์ (28 ตุลาคม 2547) ใบสำคัญแสดงสิทธิดังกล่าวมิได้จดทะเบียนเป็นหลักทรัพย์ในตลาดหลักทรัพย์แห่งประเทศไทย

และที่ประชุมวิสามัญผู้ถือหุ้นของบริษัทฯ ดังกล่าวยังได้มีมติอนุมัติการจัดสรรหุ้นสามัญเพิ่มทุนจำนวน 0.7 ล้านหุ้น เพื่อรองรับการใช้สิทธิตามใบสำคัญแสดงสิทธิที่จะซื้อหุ้นสามัญดังกล่าว

เมื่อวันที่ 28 ตุลาคม 2548 ผู้ถือใบสำคัญแสดงสิทธิจำนวน 0.35 ล้านหน่วยของบริษัทฯ ได้ใช้สิทธิซื้อหุ้นสามัญราคา 10 บาท ต่อหุ้นรวมเป็นจำนวนเงิน 3.5 ล้านบาท

จากการที่บริษัทฯ ได้เปลี่ยนแปลงมูลค่าหุ้นที่ตราไว้จากเดิมหุ้นละ 10 บาท เป็นหุ้นละ 5 บาท ตามที่กล่าวไว้ในหมายเหตุประกอบงบการเงินข้อ 14 มีผลให้อัตราการใช้สิทธิและราคาการใช้สิทธิของใบสำคัญแสดงสิทธิที่จะซื้อหุ้นสามัญของบริษัทฯ มีการเปลี่ยนแปลงอัตราใหม่เป็นใบสำคัญแสดงสิทธิ 1 หน่วยสามารถซื้อหุ้นสามัญ 2 หุ้น ในราคาหุ้นละ 5 บาท

เมื่อวันที่ 27 ตุลาคม 2549 ผู้ถือใบสำคัญแสดงสิทธิจำนวน 0.35 ล้านหน่วยของบริษัทฯ ได้ใช้สิทธิซื้อหุ้นสามัญจำนวน 0.7 ล้านหุ้น (ใบสำคัญแสดงสิทธิ 1 หน่วยต่อหุ้นสามัญ 2 หุ้น) ในราคาหุ้นละ 5 บาท รวมเป็นจำนวนเงิน 3.5 ล้านบาท ทำให้ใบสำคัญแสดงสิทธิทั้งหมด 0.7 ล้านหน่วยได้ถูกนำมาใช้สิทธิที่จะซื้อหุ้นสามัญแล้วทั้งจำนวน

16. เงินปันผล

	อนุมัติโดย	รวมเงินปันผล (ล้านบาท)	เงินปันผล (บาทต่อหุ้น)
เงินปันผลระหว่างกาลประจำปี 2549	ที่ประชุมคณะกรรมการของบริษัทฯ เมื่อวันที่ 10 สิงหาคม 2549	72.21	0.55
รวมเงินปันผลสำหรับปี 2549		72.21	0.55
เงินปันผลจากกำไรปี 2547	ที่ประชุมผู้ถือหุ้นสามัญประจำปีของบริษัทฯ วันที่ 29 มีนาคม 2548	150.19	2.30
รวมเงินปันผลสำหรับปี 2548		150.19	2.30

13. BANK OVERDRAFTS AND SHORT-TERM LOANS FROM FINANCIAL INSTITUTIONS

Bank overdrafts and short-term loans from financial institutions as at 31 December 2006 and 2005 were as follows:

(Unit : Baht)

	Interest rate (percent per annum)	Consolidated		The Company Only	
		2006	2005	2006	2005
Bank overdrafts	8%	18,074	1,166,381	–	93,976
Short-term loans from financial institutions	6.35% – 6.50%	530,152,538	281,147,990	530,152,538	281,147,990
Trust receipt	6.86% – 7.20%	58,573,005	37,829,394	58,573,005	37,829,394
Total		588,743,617	320,143,765	588,725,543	319,071,360

Bank overdrafts and short-term loans from financial institutions of the Company and its subsidiaries are secured by the followings:

- Pledge of the Company's fixed deposits amounting to Baht 34 million.
- Mortgage/pledge of the Company's land, plants and part of machinery, with net book values amounting to Baht 248.1 million and land of the Company's director.

14. SHARE CAPITAL

On 4 November 2005, the Company registered an increase in its share capital issued and fully paid of Baht 3.5 million (350,000 ordinary shares of Baht 10 each) with the Ministry of Commerce, being the result of the exercise of the warrants. The Company consequently had issued and fully paid-up share capital of Baht 656,500,000 (65,650,000 ordinary shares of Baht 10 each) as at 31 December 2005.

The 2006 Annual General Meeting of the Company's shareholders held on 7 April 2006 passed resolutions approving a change in the par value of the ordinary shares from Baht 10 each (66,000,000 ordinary shares of Baht 10 each) to Baht 5 each (132,000,000 ordinary shares of Baht 5 each). The Company registered the change in the par value of the ordinary shares with the Ministry of Commerce on 25 April 2006.

On 2 November 2006, the Company registered an increase in its share capital issued and fully paid of Baht 3.5 million (700,000 ordinary shares of Baht 5 each) with the Ministry of Commerce, being the result of the final exercise of the warrants. The Company consequently had issued and fully paid-up share capital of Baht 660,000,000 (132,000,000 ordinary shares of Baht 5 each) as at 31 December 2006.

15. WARRANTS

On 31 March 2004, the Extraordinary General Meeting of the Company's shareholders passed a resolution to issue 0.7 million warrants free of charge to the Company's directors. The warrants had an exercise price of Baht 10 per ordinary share (par value) and there are two exercise dates, one year and two years after the issue of the warrants (28 October 2004), on each of which half of the warrants can be exercised. The warrants are not listed on the Stock Exchange of Thailand.

In addition, the aforementioned Extraordinary General Meeting of the Company's shareholders passed a resolution to allocate 0.7 million shares to be reserved for the exercise of such warrants.

On 28 October 2005, the warrant holders exercised 0.35 million of the Company's warrants to purchase ordinary shares at a price of Baht 10 per share, a total of Baht 3.5 million.

As a result of the change in the par value of the Company's ordinary shares from Baht 10 to Baht 5, as addressed in note 14 to the financial statements, the Company adjusted the exercise ratio and price of the warrants such that 1 warrant can be exercised to purchase 2 ordinary shares at a price of Baht 5 per share.

On 27 October 2006, the warrant holders exercised 0.35 million of the Company's warrants to purchase of 0.7 million ordinary shares (1 warrant per 2 ordinary shares) at a price of Baht 5 per share, a total of Baht 3.5 million. As a result of this exercise, 0.7 million of the Company's warrants are all exercised to purchase ordinary shares.

16. DIVIDENDS

	Approved by	Total dividends (Million Baht)	Dividends (Baht per share)
Interim dividends for 2006	Board of Directors' Meeting on 10 August 2006	72.21	0.55
Total dividends for 2006		72.21	0.55
Final dividends from 2004 income	Annual General Meeting of the shareholders on 29 March 2005	150.19	2.30
Total dividends for 2005		150.19	2.30

17. สำรองตามกฎหมาย

เพื่อให้เป็นไปตามมาตรา 116 แห่งพระราชบัญญัติบริษัทมหาชนจำกัด พ.ศ. 2535 บริษัทฯ ต้องจัดสรรกำไรสุทธิประจำปีส่วนหนึ่งไว้เป็นทุนสำรองไม่น้อยกว่าร้อยละ 5 ของกำไรสุทธิประจำปีหักด้วยยอดขาดทุนสะสมยกมา (ถ้ามี) จนกว่าทุนสำรองนี้จะมีจำนวนไม่น้อยกว่าร้อยละ 10 ของทุนจดทะเบียน สำรองตามกฎหมายดังกล่าวไม่สามารถนำไปจ่ายเงินปันผลได้

18. จำนวนและค่าใช้จ่ายเกี่ยวกับพนักงาน

	งบการเงินรวม		งบการเงินเฉพาะของบริษัทฯ	
	2549	2548	2549	2548
จำนวนพนักงาน ณ วันสิ้นปี (คน)	432	333	353	285
ค่าใช้จ่ายเกี่ยวกับพนักงานสำหรับปี (พันบาท)	100,034	75,127	74,768	60,937

19. กำไรต่อหุ้น

กำไรต่อหุ้นขั้นพื้นฐานคำนวณโดยหารกำไร (ขาดทุน) สุทธิสำหรับปีด้วยจำนวนถัวเฉลี่ยถ่วงน้ำหนักของหุ้นสามัญที่ออกอยู่ในระหว่างปี

กำไรต่อหุ้นปรับลดคำนวณโดยหารกำไร (ขาดทุน) สุทธิสำหรับปีด้วยผลรวมของจำนวนหุ้นสามัญถัวเฉลี่ยถ่วงน้ำหนักที่ออกอยู่ในระหว่างปีกับจำนวนถัวเฉลี่ยถ่วงน้ำหนักของหุ้นสามัญที่บริษัทฯ อาจต้องออกเพื่อแปลงหุ้นสามัญเทียบเท่าปรับลดทั้งสิ้นให้เป็นหุ้นสามัญ โดยสมมติว่าได้มีการแปลงเป็นหุ้นสามัญ ณ วันต้นปีหรือ ณ วันออกหุ้นสามัญเทียบเท่า

การกระทบยอดระหว่างกำไรต่อหุ้นขั้นพื้นฐานและกำไรต่อหุ้นปรับลด แสดงได้ดังนี้

	สำหรับปีสิ้นสุดวันที่ 31 ธันวาคม					
	กำไร (ขาดทุน) สุทธิ		จำนวนหุ้นสามัญถัวเฉลี่ยถ่วงน้ำหนัก		กำไรต่อหุ้น	
	2549 (พันบาท)	2548 (พันบาท)	2549 (พันหุ้น)	2548 (พันหุ้น)	2549 (บาท)	2548 (บาท)
กำไรต่อหุ้นขั้นพื้นฐาน						
กำไร (ขาดทุน) สุทธิ	198,234	(10,437)	131,426	130,724	1.51	(0.08)
ผลกระทบของหุ้นสามัญเทียบเท่าปรับลด						
ใบสำคัญแสดงสิทธิที่จะซื้อหุ้นสามัญที่ออกให้กับการรวมการของบริษัทฯ	-	-	232	1,022		
กำไรต่อหุ้นปรับลด						
กำไร (ขาดทุน) ที่เป็นของผู้ถือหุ้นสามัญ	198,234	(10,437)	131,658	131,746	1.51	(0.08)

จากการที่บริษัทฯ ได้เปลี่ยนแปลงมูลค่าหุ้นที่ตราไว้จากเดิมหุ้นละ 10 บาท เป็นหุ้นละ 5 บาท ตามที่กล่าวไว้ในหมายเหตุประกอบงบการเงินข้อ 14 จึงได้มีการคำนวณกำไรต่อหุ้นขั้นพื้นฐานและกำไรต่อหุ้นปรับลดสำหรับปีสิ้นสุดวันที่ 31 ธันวาคม 2548 ใหม่เพื่อให้สามารถเปรียบเทียบกับกำไรต่อหุ้นขั้นพื้นฐานและกำไรต่อหุ้นปรับลดของปีปัจจุบันได้

20. กองทุนสำรองเลี้ยงชีพ

บริษัทฯ และพนักงานบริษัทฯ ได้ร่วมกันจัดตั้งกองทุนสำรองเลี้ยงชีพขึ้นตามพระราชบัญญัติกองทุนสำรองเลี้ยงชีพ พ.ศ. 2530 บริษัทฯ และพนักงานจ่ายสมทบกองทุนดังกล่าวเป็นรายเดือนในอัตราร้อยละ 5 ของเงินเดือน กองทุนสำรองเลี้ยงชีพนี้บริหารโดยบริษัท หลักทรัพย์จัดการกองทุนรวม บีไอเอ จำกัดและจะถูกจ่ายให้แก่พนักงานในกรณีที่ออกจากงานตามระเบียบว่าด้วยกองทุนของบริษัทฯ ในระหว่างปี 2549 บริษัทฯ ได้จ่ายเงินสมทบกองทุนเป็นจำนวนเงิน 1.2 ล้านบาท (2548: 1.0 ล้านบาท)

21. ภาระผูกพันและหนี้สินที่อาจเกิดขึ้น

21.1 ภาระผูกพันเกี่ยวกับรายจ่ายฝ่ายทุน

ณ วันที่ 31 ธันวาคม 2549 บริษัทฯ มีรายจ่ายฝ่ายทุนจำนวนเงินประมาณ 0.08 ล้านเหรียญสหรัฐอเมริกา และ 3.9 ล้านบาท ที่เกี่ยวข้องกับการก่อสร้างอาคารโรงงานและการซื้อเครื่องจักร

21.2 ภาระผูกพันเกี่ยวกับสัญญาเช่าดำเนินงาน

บริษัทฯ ได้ทำสัญญาเช่าที่เกี่ยวข้องกับการเช่าที่ดินและยานพาหนะ

ณ วันที่ 31 ธันวาคม 2549 บริษัทฯ มีภาระผูกพันในการจ่ายค่าเช่าตามสัญญาเช่าดังกล่าวดังนี้

จ่ายชำระภายใน:	ล้านบาท
1 ปี	3.3
2 ถึง 5 ปี	10.8
หลังจาก 5 ปี	9.3

17. STATUTORY RESERVE

Pursuant to Section 116 of the Public Limited Companies Act B.E. 2535, the Company is required to set aside to a statutory reserve at least 5 percent of its net income after deducting accumulated deficit brought forward (if any), until the reserve reaches 10 percent of the registered capital. The statutory reserve is not available for dividend distribution.

18. NUMBER OF EMPLOYEE AND RELATED COSTS

	Consolidated		The Company Only	
	2006	2005	2006	2005
Number of employees at end of year (persons)	432	333	353	285
Employee costs for the year (Thousand Baht)	100,034	75,127	74,768	60,937

19. EARNINGS PER SHARE

Basic earnings per share is calculated by dividing the net income (loss) for the year by the weighted average number of ordinary shares in issue during the year.

Diluted earnings per share is calculated by dividing net income (loss) for the year by the weighted average number of ordinary shares in issue during the year plus the weighted average number of ordinary shares which would need to be issued to convert all dilutive potential ordinary shares into ordinary shares. The calculation assumes that the conversion took place either at the beginning of the year or on the date the potential ordinary shares were issued.

Reconciliation between basic earnings per share and diluted earnings per share is presented below:

	For the years ended 31 December					
	Net income (loss)		Weighted average number of ordinary shares		Earnings per share	
	2006	2005	2006	2005	2006	2005
	(Thousand Baht)	(Thousand Baht)	(Thousand Shares)	(Thousand Shares)	(Baht)	(Baht)
Basic earnings per share						
Net income (loss)	198,234	(10,437)	131,426	130,724	1.51	(0.08)
Effect of dilutive potential ordinary shares						
Warrants for the Company's directors	-	-	232	1,022		
Diluted earnings per share						
Net income (loss) of ordinary shareholders	198,234	(10,437)	131,658	131,746	1.51	(0.08)

As a result of the change in the par value of the Company's ordinary shares from Baht 10 to Baht 5, as addressed in note 14 to the financial statements, the basic earnings per share and the diluted earnings per share for the year ended 31 December 2005 were recalculated for the purpose of comparison with the current year's basic earnings per share and diluted earnings per share.

20. PROVIDENT FUND

The Company and its employees have jointly established a provident fund in accordance with the Provident Fund Act B.E. 2530. Both employees and the Company contributed to the fund monthly at the rate of 5 percent of basic salary. The fund, which is managed by BOA Asset Management Company Limited, will be paid to employees upon termination in accordance with the fund rules. During the year 2006, the Company contributed Baht 1.2 million (2005: Baht 1.0 million) to the fund.

21. COMMITMENTS AND CONTINGENT LIABILITIES

21.1 Capital commitments

As at 31 December 2006, the Company had capital commitments of approximately Baht 3.9 million and USD 0.08 million, relating to the construction of factory buildings and acquisition of machinery.

21.2 Operating lease commitments

The Company has entered into several lease agreements in respect of the lease of land and motor vehicles.

Future minimum rentals payable under these leases as at 31 December 2006 are as follows:

	Million Baht
Payable within :	
1 year	3.3
2 to 5 years	10.8
Thereafter	9.3

21.3 การค้าประกัน

- ณ วันที่ 31 ธันวาคม 2549 บริษัทฯ มีหนังสือการค้าประกันซึ่งออกโดยธนาคารในนามบริษัทฯ เหลืออยู่เป็นจำนวน 14.6 ล้านบาท ซึ่งเกี่ยวข้องกับภาระผูกพันทางปฏิบัติบางประการตามปกติธุรกิจของบริษัทฯ
- ณ วันที่ 31 ธันวาคม 2549 บริษัทฯ มีภาระผูกพันตามเลตเตอร์ออฟเครดิตกับผู้ขายในต่างประเทศเป็นจำนวนเงินประมาณ 2.8 ล้านดอลลาร์สหรัฐอเมริกา
- บริษัทฯ มีภาระผูกพันการค้าประกันวงเงินบัตรเครดิตให้กับบริษัทย่อยแห่งหนึ่งเป็นจำนวนเงิน 1 ล้านบาท

22. การเสนอข้อมูลทางการเงินจำแนกตามส่วนงาน

บริษัทฯ และบริษัทย่อยดำเนินกิจการส่วนใหญ่ในส่วนงานทางธุรกิจการผลิตและจำหน่ายท่อเหล็กสำหรับอุตสาหกรรมก่อสร้างโดยเป็นการขายทั้งในประเทศและต่างประเทศ ในระหว่างปีสิ้นสุดวันที่ 31 ธันวาคม 2549 บริษัทฯ และบริษัทย่อยมีการขายในต่างประเทศรวมคิดเป็นประมาณร้อยละ 17 (2548 : ร้อยละ 18) ของยอดขายรวม (เฉพาะของบริษัทฯ ประมาณร้อยละ 17 (2548 : ร้อยละ 18) ของยอดขายของบริษัทฯ) บริษัทฯ และบริษัทย่อยดำเนินธุรกิจในส่วนงานทางภูมิศาสตร์เดียวคือในประเทศไทย ดังนั้นรายได้กำไรและสินทรัพย์ทั้งหมดที่แสดงในงบการเงินจึงเกี่ยวข้องกับส่วนงานทางธุรกิจและส่วนงานทางภูมิศาสตร์เดียวกันตามที่กล่าวข้างต้น

23. เครื่องมือทางการเงิน

23.1 นโยบายการบริหารความเสี่ยง

ตามมาตรฐานการบัญชีฉบับที่ 48 เรื่องการแสดงผลรายการและการเปิดเผยข้อมูลสำหรับเครื่องมือทางการเงิน บริษัทฯ และบริษัทย่อยมีเครื่องมือทางการเงินที่สำคัญที่แสดงในงบดุลประกอบด้วย เงินสดและรายการเทียบเท่าเงินสด ลูกหนี้การค้า เงินให้กู้ยืม เงินลงทุน และเงินกู้ยืมระยะสั้น บริษัทฯ และบริษัทย่อยมีความเสี่ยงที่เกี่ยวข้องกับเครื่องมือทางการเงินดังกล่าว และนโยบายในการบริหารความเสี่ยงดังนี้

ความเสี่ยงด้านการให้สินเชื่อ

บริษัทฯ และบริษัทย่อยมีความเสี่ยงด้านการให้สินเชื่อที่เกี่ยวข้องกับลูกหนี้การค้า ฝ่ายบริหารควบคุมความเสี่ยงนี้โดยการกำหนดให้มีนโยบายและวิธีการในการควบคุมสินเชื่อที่เหมาะสม ดังนั้นบริษัทฯ และบริษัทย่อยจึงไม่คาดว่าจะได้รับความเสียหายที่เป็นสาระสำคัญจากการให้สินเชื่อ นอกจากนี้ การให้สินเชื่อของบริษัทฯ และบริษัทย่อยไม่มีการกระจุกตัวเนื่องจากบริษัทฯ และบริษัทย่อยมีฐานของลูกค้าที่หลากหลายและมีอยู่จำนวนมาก ราย จำนวนเงินสูงสุดที่บริษัทฯ และบริษัทย่อยอาจต้องสูญเสียจากการให้สินเชื่อคือมูลค่าตามบัญชีของลูกค้าที่แสดงอยู่ในงบดุล

ความเสี่ยงจากอัตราดอกเบี้ย

บริษัทฯ และบริษัทย่อยมีความเสี่ยงจากอัตราดอกเบี้ยที่สำคัญอันเกี่ยวเนื่องกับเงินฝากสถาบันการเงิน เงินเบิกเกินบัญชี และเงินกู้ยืมจากสถาบันการเงินและเงินกู้ยืมระยะสั้นจากบริษัทใหญ่ที่มีดอกเบี้ย อย่างไรก็ตาม เนื่องจากสินทรัพย์และหนี้สินทางการเงินส่วนใหญ่มีอัตราดอกเบี้ยที่ปรับขึ้นลงตามอัตราตลาด หรือมีอัตราดอกเบี้ยคงที่ซึ่งใกล้เคียงกับอัตราตลาดในปัจจุบัน ความเสี่ยงจากอัตราดอกเบี้ยของบริษัทฯ และบริษัทย่อยจึงอยู่ในระดับต่ำ

ความเสี่ยงจากอัตราแลกเปลี่ยน

บริษัทฯ มีความเสี่ยงจากอัตราแลกเปลี่ยนที่สำคัญอันเกี่ยวเนื่องจากการซื้อหรือขายสินค้าเป็นเงินตราต่างประเทศ บริษัทฯ ได้ตกลงทำสัญญาซื้อขายเงินตราต่างประเทศล่วงหน้า ซึ่งมีอายุสัญญาไม่เกินหนึ่งปีเพื่อใช้เป็นเครื่องมือในการบริหารความเสี่ยง

ณ วันที่ 31 ธันวาคม 2549 บริษัทฯ มียอดคงเหลือของสินทรัพย์และหนี้สินทางการเงินที่เป็นสกุลเงินตราต่างประเทศ ดังนี้

สกุลเงิน	สินทรัพย์ทางการเงิน	หนี้สินทางการเงิน	อัตราแลกเปลี่ยนเฉลี่ย ณ วันที่ 31 ธันวาคม 2549
	(ล้าน)	(ล้าน)	(บาทต่อหน่วยเงินตราต่างประเทศ)
เหรียญสหรัฐอเมริกา	2.7	1.6	36.0932

ณ วันที่ 31 ธันวาคม 2549 บริษัทฯ มีสัญญาซื้อขายเงินตราต่างประเทศล่วงหน้าคงเหลือดังนี้

สกุลเงิน	จำนวนที่ขาย	อัตราแลกเปลี่ยนตามสัญญาของจำนวนที่ขาย
	(ล้าน)	(บาทต่อหน่วยเงินตราต่างประเทศ)
เหรียญสหรัฐอเมริกา	0.3	36.6671

21.3 Guarantees

- As at 31 December 2006, there were outstanding bank guarantees of approximately Baht 14.6 million issued by the banks on behalf of the Company in respect of certain performance bonds as required in the normal course of business.
- As at 31 December 2006, the Company had commitments under letter of credit with oversea suppliers amounting to approximately USD 2.8 million.
- The Company had commitment under credit card guarantee for its subsidiary company amounting to Baht 1 million.

22. FINANCIAL INFORMATION BY SEGMENT

The Company and its subsidiaries' operations mostly comprise the manufacture and distribution of steel pipes for construction work for both domestic and export markets. For the year ended 31 December 2006, export sales of the Company and its subsidiaries represented approximately 17 percent (2005 : 18 percent) of total sales, (export sales of the Company only represented approximately 17 percent (2005 : 18 percent) of its sales). The Company and its subsidiaries' operations are carried out from a single geographic area in Thailand. As a result, all of the revenues, income and assets as reflected in these financial statements pertain to the aforementioned business segment and geographic area.

23. FINANCIAL INSTRUMENTS

23.1 Financial risk management

The Company and its subsidiaries' financial instruments, as defined under Thai Accounting Standard No. 48 "Financial Instruments: Disclosure and Presentations", principally comprise cash and cash equivalents, trade accounts receivable, loans, investments, and short-term loans. The financial risks associated with these financial instruments and how they are managed is described below.

Credit risk

The Company and its subsidiaries are exposed to credit risk primarily with respect to trade accounts receivable. The Company and its subsidiaries manage the risk by adopting appropriate credit control policies and procedures and therefore do not expect to incur material financial losses. In addition, the Company and its subsidiaries do not have high concentration of credit risk since they have a large customer base. The maximum exposure to credit risk is limited to the carrying amounts of receivables as stated in the balance sheet.

Interest rate risk

The Company and its subsidiaries' exposure to interest rate risk relates primarily to their cash at banks, bank overdrafts and loans from financial institutions, and short-term loans from parent company. However, since most of the Company and subsidiaries' financial assets and liabilities bear floating interest rates or fixed interest rates which are close to the market rate, the interest rate risk is expected to be minimal.

Foreign currency risk

The Company's exposure to foreign currency risk arises mainly from trading transactions that are denominated in foreign currencies. The Company seeks to reduce this risk by entering into forward exchange contracts when it considers appropriate which are mature within one year.

The balances of financial assets and liabilities denominated in foreign currencies as at 31 December 2006 are summarised below.

Foreign currency	Financial Assets (Million)	Financial Liabilities (Million)	Average exchange rate as at 31 December 2006 (Baht per 1 foreign currency unit)
US dollar	2.7	1.6	36.0932

Foreign exchange contract outstanding as at 31 December 2006 is summarised below.

Foreign currency	Sold amount (Million)	Contractual sold rate (Baht per 1 foreign currency unit)
US dollar	0.3	36.6671

23.2 มูลค่ายุติธรรมของเครื่องมือทางการเงิน

เนื่องจากสินทรัพย์และหนี้สินทางการเงินส่วนใหญ่ของบริษัทฯ และบริษัทย่อยจัดอยู่ในประเภทระยะสั้นเงินให้กู้ยืมและเงินกู้ยืมมีอัตราดอกเบี้ยใกล้เคียงกับอัตราดอกเบี้ยในตลาดบริษัทฯ และบริษัทย่อยจึงประมาณมูลค่ายุติธรรมของสินทรัพย์และหนี้สินทางการเงินใกล้เคียงกับมูลค่าตามบัญชีที่แสดงในงบดุล

มูลค่ายุติธรรม หมายถึง จำนวนเงินที่ผู้ซื้อและผู้ขายตกลงแลกเปลี่ยนสินทรัพย์กันในขณะที่ทั้งสองฝ่ายมีความรอบรู้และเต็มใจในการแลกเปลี่ยนและสามารถต่อรองราคากันได้อย่างเป็นอิสระในลักษณะที่ไม่มีความเกี่ยวข้องกัน วิธีการกำหนดมูลค่ายุติธรรมขึ้นอยู่กับลักษณะของเครื่องมือทางการเงิน มูลค่ายุติธรรมจะกำหนดจากราคาตลาดล่าสุดหรือกำหนดขึ้นโดยใช้เกณฑ์การวัดมูลค่าที่เหมาะสม

24. เหตุการณ์ภายหลังวันที่ในงบการเงิน

เมื่อวันที่ 25 มกราคม 2550 ที่ประชุมคณะกรรมการบริษัทฯ ครั้งที่ 1/2550 มีมติให้บริษัทฯ ซื้อหุ้นสามัญเพิ่มทุนของบริษัท มีทรัพย์ขนส่ง จำกัด (บริษัทย่อย) จำนวน 119,964 หุ้น มูลค่าหุ้นละ 100 บาท โดยการซื้อหุ้นเพิ่มทุนดังกล่าวไม่ได้ทำให้สัดส่วนการถือหุ้นในบริษัทดังกล่าวเปลี่ยนแปลง

25. การจัดประเภทรายการในงบการเงิน

ได้มีการจัดประเภทรายการบัญชีในงบการเงินสำหรับปีสิ้นสุดวันที่ 31 ธันวาคม 2548 ใหม่เพื่อให้สอดคล้องกับการจัดประเภทรายการบัญชีของปีปัจจุบัน ซึ่งไม่มีผลกระทบต่อขาดทุนสุทธิหรือส่วนของผู้ถือหุ้นตามที่ได้รายงานไปแล้ว

26. การอนุมัติงบการเงิน

งบการเงินนี้ได้รับอนุมัติให้ออกโดยคณะกรรมการบริษัทฯ เมื่อวันที่ 21 กุมภาพันธ์ 2550

23.2 Fair values of financial instruments

Since the majority of the Company and its subsidiaries' financial instruments are short-term in nature or bear floating interest rates, their fair value is not expected to be materially different from the amounts presented in the balance sheets.

A fair value is the amount for which an asset can be exchanged or a liability settled between knowledgeable, willing parties in an arm's length transaction. The fair value is determined by reference to the market price of the financial instrument or by using an appropriate valuation technique, depending on the nature of the instrument.

24. SUBSEQUENT EVENTS

The Board of Directors Meeting No.1/2007 held on 25 January 2007 passed a resolution to purchase 119,964 of the additionally-issued ordinary shares of Meesup Transport Co., Ltd. (subsidiary company) with a par value of Baht 100 per share. As a result of the purchase the Company's shareholding in that company is unchanged.

25. RECLASSIFICATION

Certain amounts in the financial statements for the year ended 31 December 2005 have been reclassified to conform to the current year's classifications, with no effect on previously reported net loss or shareholders' equity.

26. APPROVAL OF FINANCIAL STATEMENTS

These financial statements were authorised for issue by the Company's Board of Directors on 21 February 2007.



บริษัท แปซิฟิกไพพ์ จำกัด (มหาชน)

Pacific Pipe Public Company Limited

www.pacificpipe.co.th e-mail: info@pacificpipe.co.th

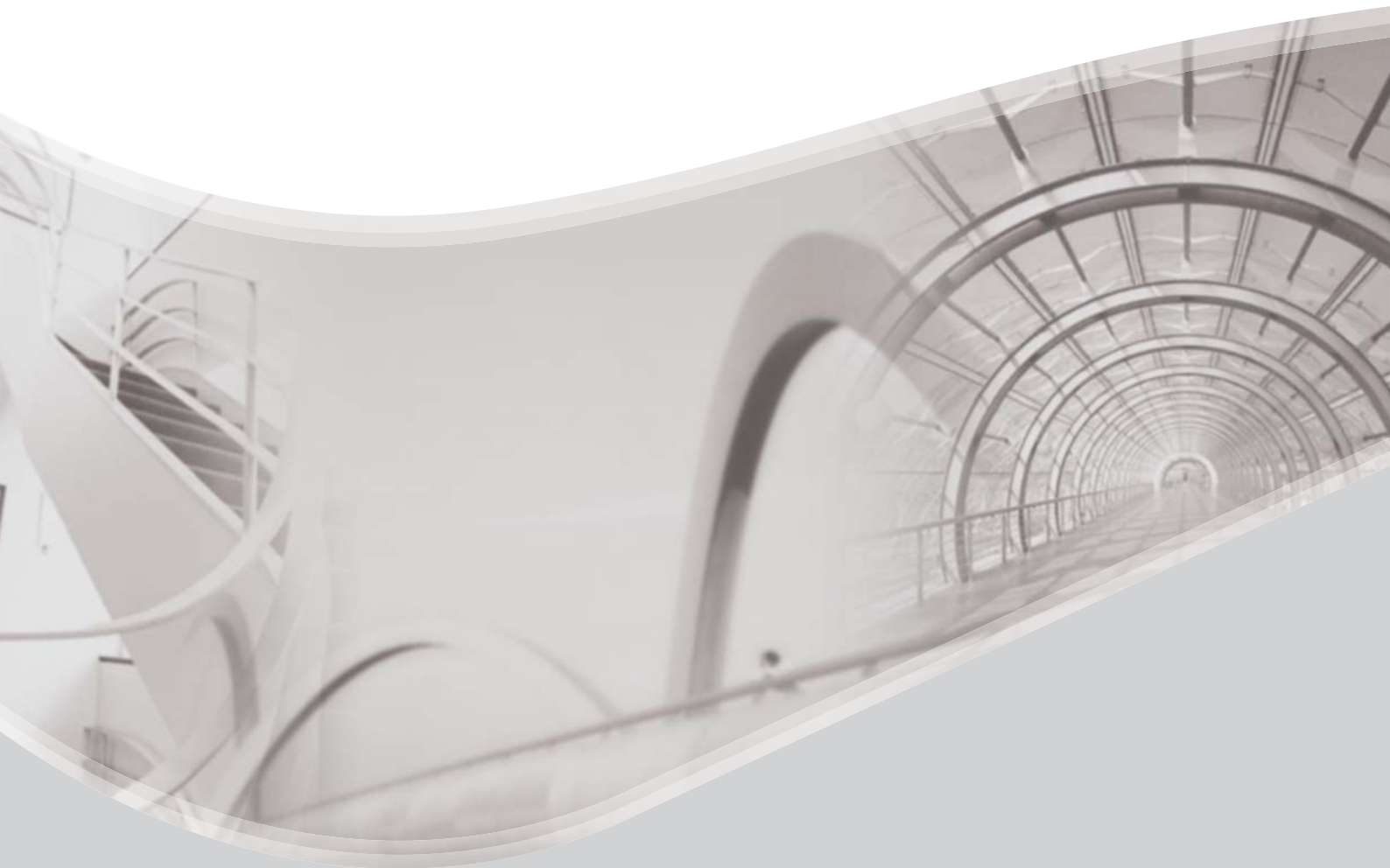

บริษัท แปซิฟิกไพพ์ จำกัด (มหาชน)
Pacific Pipe Public Company Limited

www.pacificpipe.co.th e-mail: info@pacificpipe.co.th