



Chonburi Concrete Product
Public Company Limited



Annual Report 2011



สารบัญ/ Contents

สารจากประธานกรรมการ	3
Message from the Chairman	4
รายงานคณะกรรมการตรวจสอบ	5
Audit Committee's Report	6
การควบคุมภายใน	7
The Internal Control	8
คณะกรรมการและผู้บริหารของบริษัทฯ : Board of Directors	9
คณะผู้บริหาร : Management team	10
รายละเอียดคณะกรรมการ	11
Detail summary of the Board of Directors	13
รายละเอียดคณะผู้บริหาร	15
Detail summary of Management Team	17
ข้อมูลสำคัญทางการเงิน	19
ข้อมูลทั่วไป	20
ลักษณะการประกอบธุรกิจ	21
รายงานผลการดำเนินงานในรอบปี	23
ภาวะตลาดและการแข่งขัน	24
ปัจจัยความเสี่ยง	25
โครงสร้างการถือหุ้น	27
โครงสร้างการจัดการ	29
นโยบายการจ่ายเงินปันผล	38
การกำกับกิจการที่ดี	39
การวิเคราะห์ของฝ่ายจัดการ	43
รายงานของผู้สอบบัญชี	45
งบการเงิน	47
หมายเหตุประกอบงบการเงิน	56

สารสนเทศจากประธานกรรมการ



ปี 2554 ที่ผ่านมามีความต้องการของกลุ่มบริษัท ผลิตภัณฑ์คอนกรีตชลบุรี จำกัด(มหาชน) สร้างผลงานดังปรากฏตามงบการเงินโดยมีรายรับรวม 2,225 ล้านบาทเศษ กำไรสุทธิ 39.40 ล้านบาท ในขณะที่ปี 2553 มีรายรับรวม 2,289 ล้านบาท กำไรสุทธิเพิ่มขึ้น 40.70 ล้านบาท

ความสำเร็จของปี 2554 นั้นเป็นเพียงจุดเริ่มต้นเท่านั้นในปี 2555 ผู้บริหารบริษัทได้มีประชุมร่วมกันและวิเคราะห์เหตุการณ์ต่างๆ รวมทั้งประเมินจากโครงการของส่วนราชการและภาคเอกชน เป็นที่ทราบกันดีในปี 2554 ในภาคกลางของประเทศ เช่น จังหวัดพระนครศรีอยุธยา ปทุมธานี นครปฐม และอีกหลายจังหวัดในภาคกลางได้เกิดอุทกภัยอย่างรุนแรง ซึ่งผลพวงดังกล่าวจึงมีโครงการเพื่อป้องกันอุทกภัยไม่ให้เกิดขึ้นอีกโดยเฉพาะในเขตอุตสาหกรรมและกรุงเทพมหานคร ซึ่งเป็นการสร้างงานอีกมากโดยความต้องการใช้คอนกรีตและชิ้นส่วนคอนกรีตสำเร็จรูปจึงมีความต้องการสูง บริษัทซึ่งมีความชำนาญสินค้าคอนกรีตผสมเสร็จและสินค้าคอนกรีตสำเร็จรูป และงานชิ้นส่วนคอนกรีตระบายน้ำขนาดใหญ่ ดังนั้นจึงมั่นใจว่าบริษัทจะได้ส่วนแบ่งจากการขายสินค้าค่อนข้างมาก

ผลพวงจากภาวะอุทกภัยข้างต้น โรงงานอุตสาหกรรมต่างๆ ที่อยู่ในเขตอุทกภัยได้มีการเคลื่อนย้ายฐานการผลิตมายังจังหวัดชลบุรี และจังหวัดระยอง ค่อนข้างมาก ซึ่งจังหวัดชลบุรี และจังหวัดระยอง เป็นฐานการผลิตของบริษัท และบริษัทมีเครือข่ายผลิตคอนกรีตผสมเสร็จและคอนกรีตสำเร็จรูปมากที่สุดในขณะนี้ จึงมั่นใจว่าจะสามารถขยายได้เพิ่มขึ้นอีกแน่นอน

จากการที่รัฐบาลได้มีโครงการใหญ่เพิ่มขึ้นมากมาย โดยเฉพาะขนส่งมวลชนโครงการรถไฟฟ้าสายสีส้มในกรุงเทพมหานคร บริษัทมีประสบการณ์ในการเป็นผู้บริหารจัดการส่งคอนกรีตผสมเสร็จ โครงการขนาดใหญ่ เช่น แอร์พอร์ตลิงค์ ซึ่งเป็นโครงการใหญ่ที่สุดที่ผ่านมา 1 ล้านคิวในสัญญาเดียว และปัจจุบันยังเป็นผู้จัดส่งคอนกรีตรถไฟฟ้าสายสีม่วง(บางซื่อ-บางใหญ่) โครงการรถไฟฟ้าสายสีน้ำเงิน (ท่าพระ-บางแค) และโครงการรถไฟฟ้าสายสีแดง เป็นต้น ดังนั้นบริษัทจึงมีความมั่นใจส่วนแบ่งตลาดในส่วนนี้เช่นกัน

ส่วนภาคเอกชนจากภาวะอุทกภัย ความต้องการที่อยู่อาศัย อาคารสูงเติบโตค่อนข้างมากในกรุงเทพมหานคร ความต้องการใช้สินค้าสำเร็จรูปจึงเติบโตพร้อมกับอาคารสูง ซึ่งสินค้าคอนกรีตสำเร็จรูปเป็นหนึ่งในความชำนาญของบริษัท

การเติบโตของตลาดการท่องเที่ยวรวมทั้งอุตสาหกรรมรวมไปถึงย้ายถิ่นฐานการผลิตและแรงงานที่ย้ายถิ่นฐานตามภาคอุตสาหกรรม รวมทั้งนักท่องเที่ยวที่เพิ่มขึ้นในเขตจังหวัดชลบุรี(บางแสน, พัทยา) จังหวัดระยอง ทำให้ความต้องการที่พักอาศัยของแรงงานและนักท่องเที่ยวเพิ่มขึ้นค่อนข้างมาก บริษัทมีศักยภาพสูงในท้องถิ่นดังกล่าว จึงมีความมั่นใจในส่วนแบ่งตลาดเขตนี้เป็นอย่างมาก

สรุปโดยรวมจากภาวะดังกล่าวข้างต้นผลประกอบการของบริษัทและบริษัทย่อยทั้งสองแห่ง ซึ่งเมื่อรวมกันแล้วมีความพร้อมในสินค้าโครงสร้างและตกแต่ง จึงมั่นใจว่าจะเป็นโอกาสทองของบริษัทอีกหลายปีต่อเนื่อง

ภาวะในเชิงลบกับบริษัท เช่น การปรับตัวสูงขึ้นของราคาน้ำมันเชื้อเพลิงและค่าจ้างแรงงาน บริษัทมีประสบการณ์ 10 ปีที่ผ่านมามีแต่ราคาน้ำมันบาเรลละ 35 เหรียญสหรัฐฯ และเคยสูงสุด 150 เหรียญสหรัฐฯ ต่อบาเรล และราคาค่าจ้างแรงงานที่ปรับตัวสูงขึ้นแบบก้าวกระโดดในครั้งนี้ ซึ่งมีผลกระทบต่อต้นทุนการผลิต ซึ่งบริษัทได้ปรับตัวในการขายสินค้า การกำหนดราคาขาย เช่น สินค้าคอนกรีตสำเร็จรูปจะตั้งราคาขาย ณ ที่หน้าโรงงาน ส่วนคอนกรีตผสมเสร็จจะตั้งราคาขาย ณ หน่วยผลิตแต่ละแห่งของบริษัท ดังนั้นจึงมั่นใจจะสามารถส่งต่อค่าใช้จ่ายที่เพิ่มขึ้นไปยังผู้ซื้อ

สุดท้ายนี้ในนามของผู้บริหาร ขอให้ความมั่นใจต่อผู้ที่ถือหุ้นและผู้ที่เกี่ยวข้อง คณะผู้บริหารจะบริหารด้วยความระมัดระวัง สร้างประโยชน์สูงสุดให้กับบริษัท ดูแลผลประโยชน์ให้กับผู้ถือหุ้นอย่างสูงสุด และบริหารจัดการด้วยความโปร่งใส

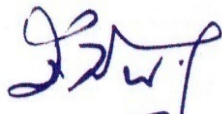
.....
(นายประทีป ทิปกอสุขเกษม)
ประธานกรรมการ

Message from the Chairman



In 2011, Chonburi Concrete Product Public Company Limited and its subsidiaries produced the results as shown in the financial statements, with total revenue of 2,225 million baht, net profit of 39.40 billion baht while in 2010 the total revenue is 2,289 million baht. As the result, the net profit increase 40.70 million

The success of the year 2011 is only the begin. In 2012, the company has had several meetings to analyse the situation. It is well recognized that in the year 2011 in the central region of the country, such as Ayutthaya, Pathum Thani, Nakhon Pathom province, and many in the region has experienced severe flood. As the consequences of the flood, there are many projects had initiated to prevent the flood from happening again, especially in industrial areas and Bangkok. Thus, creating a large demand for concrete and precast concrete. The company, which has experienced in ready-mixed concrete, precast concrete products and, a large scale of concrete drainage, is confident that it will gain the benefit from the high demand.

Because of the flood conditions, industrial facilities in the flood zone has been relocated to the province of Chonburi and Rayong where is the base of the company. The company has the largest network of ready-mixed concrete and precast concrete productions in the region. This ensures that sales will increase definitely

The government has many more coming projects. Especially, the 10 mass transit projects in Bangkok. The company has experienced in the supply of this large scale ready-mixed concrete projects such as Airport Link with the volume of 1 million cubic metre in a single contract. Also, the company is the supplier of concrete in the Purple Line (Bang Sue – Bang Yai) and the Metro Blue Line (Tha Phra – Bang Kae). The project on hand at the present time are Purple Line, Red Line and, Blue Line. Thus, The company is confident in its market position as well.

Due to the flood, the demand for housing in private sector has been raised which caused the high growth of high-rise buildings in Bangkok. Therefore, the demand of precast concrete products is relatively high in high-rise buildings. The precast concrete is one of the company's expertise.

With the relocation of production and labor migration combine with the increase in tourists in the province of Chonburi (Bang-Saen, Pattaya) and Rayong causes the high demand for the real estate. With all of the reasons, The company has high potential in this area. We have a great confidence in area.

With the overall condition, and the company scalability for the structural product and decorating product, the company could be sure that in the near future would be the golden years for the group.

The negative conditions of the sector are the rise in gasoline prices and wages. With 10 years of experience, the company had served the dramatically rise in oil price. CCP had passed the period that the oil price raised from 35 dollar to 150 dollar per barrel and we believe that we will pass this wage bouncing again.

The company has prepared for the both events by raising the price of its precast concrete products, and its ready-mixed concrete product. However, it can cost up to the consumers.

Finally, on behalf of the executives, please be assured that Management will be managed carefully to maximize benefits to the Company's shareholders at a maximum with honesty.

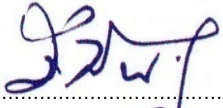
.....
(Mr. Pratheep Theepakornasukkasem)
Chairman of the Board of Director

รายงานคณะกรรมการตรวจสอบ



เรียน ท่านผู้ถือหุ้น

คณะกรรมการตรวจสอบและคณะกรรมการอิสระได้ประชุมตรวจสอบงบการเงินของบริษัท ผลิตภัณฑ์คอนกรีตชลบุรี จำกัด(มหาชน)และบริษัทย่อยงบฐานะการเงินสิ้นสุดวันที่ 31 ธันวาคม 2554 หลังจากผ่านการตรวจสอบรับรองงบการเงินจากผู้สอบบัญชี คือบริษัท เอ็มอาร์ แอนด์ แอสโซซิเอท จำกัด (ผู้สอบบัญชี) แล้ว ในรอบปีที่ผ่านมาคณะกรรมการฯ มีประชุมรวม 4 ครั้ง เพื่อพิจารณาผลการประกอบการ ข้อพึงปฏิบัติและแก้ไขจากรายงานของคณะทำงานตรวจสอบภายในคือบริษัทคิวพลและเพื่อน จำกัด และการตั้งข้อสังเกตของผู้สอบบัญชีรับรองงบการเงิน ในการประชุมคณะกรรมการฯ ได้เข้าร่วมประชุมทุกครั้ง กรรมการทุกท่านต่างวิเคราะห์งบการเงินอย่างอิสระ หากมีข้อบกพร่องหรือประเด็นจากการตั้งข้อสังเกตจากผู้ตรวจสอบบัญชีภายในหรือผู้ตรวจสอบรับรองการเงิน ก็จะประชุมหารือและนำเสนอต่อที่ประชุมคณะกรรมการบริษัทฯ เพื่อทราบและวางแผนแก้ไขให้ผิดระเบียบในการประชุมร่วมกับคณะกรรมการฝ่ายจัดการของบริษัทฯ นอกจากพิจารณาความถูกต้องของงบการเงินแล้วยังได้หาหรือแนวทางที่จะขยายงานหรือปรับปรุงทำให้องค์กรเติบโตอย่างมีคุณภาพ

คณะกรรมการบริหารของบริษัทตระหนักถึงความรุนแรงวิกฤตการณ์ทางเศรษฐกิจของโลกที่เปลี่ยนแปลงอย่างรวดเร็ว รู้ทันเหตุการณ์และปรับปรุงองค์กรในแนวรุกให้ทันกับความเปลี่ยนแปลงทางเศรษฐกิจอย่างรวดเร็ว วิกฤตการณ์น้ำท่วมของประเทศไทยในปีที่ผ่านมาได้มีผลต่อผลิตภัณฑ์ โดยรวมของบริษัทฯ กล่าวคือมียอดขายสูงขึ้น ผลิตภัณฑ์บางประเภทสามารถปรับราคาสูงขึ้นตามความต้องการของตลาด ปัจจัยที่เป็นอุปสรรคต่อต้นทุนในการบริหารคือน้ำมันและค่าแรง โดยเฉพาะน้ำมันหากมีวิกฤตการณ์ของโลกทางการเมืองของประเทศเขตกว่าราคาน้ำมันจะสูงมากกว่านี้อีก คณะกรรมการบริหารและฝ่ายจัดการจึงต้องใช้ความสามารถในการวิเคราะห์และตัดสินใจอย่างชาญฉลาด ในรอบปีที่ผ่านมาหน้าชื่นชมในความสามารถของคณะกรรมการบริหารที่สามารถทำให้บริษัทฯและบริษัทย่อยมีผลกำไร

คณะกรรมการตรวจสอบขอยืนยันว่าจะปฏิบัติหน้าที่การตรวจสอบอย่างรอบคอบและเป็นอิสระแสดงความเห็นตรงไปตรงมาเพื่อประโยชน์สูงสุดขององค์กรโดยไม่มีข้อจำกัดในการรับข้อมูล นอกจากนี้คณะกรรมการตรวจสอบได้ประเมินผลการปฏิบัติหน้าที่ของตนเองเพื่อให้เกิดความมั่นใจว่าการปฏิบัติงานของคณะกรรมการตรวจสอบอิสระมีประสิทธิภาพประสิทธิผล และเชื่อมั่นว่าหากเศรษฐกิจของโลกคลี่คลายในทางดีขึ้นการเมืองในประเทศไม่มีข้อขัดแย้งและปัญหารุนแรงเชื่อว่าผลการประกอบกิจการของบริษัทจะบรรลุเป้าหมายอันมีผลประโยชน์ต่อผู้ถือหุ้นโดยตรง

(นายสุรพล สุขะมงคล)

ประธานคณะกรรมการตรวจสอบ

Audit Committee's Report



Dear Shareholders

The independent audit committee has held the meeting to reviewed the financial statements ending December 31, 2011 of Chonburi Concrete Product Public Company Limited and its subsidiaries which audited by , M.R. and Associates Co., Ltd. In recent years, the Committee has convened four times to consider the results of operations, regulations and, correct report of the internal audit Sivapol and Associated Co., Ltd. The Board of Directors attend all meetings and analyed independently. If any errors or issues from the observations of the internal auditors or the auditors of financial statements, there will be a meeting to discussed and presented to the Board of Directors for information and orientation to make the rules.

In meetings with the management of the company, unless considered the accuracy of financial statements, also discussed ways to expand and improve the organization's quality.

Board of Directors of the Company is aware of the rapidly changing of the world economic. Thus, it cognized the events and set organizations in the offensive line to keep pace with rapid economic change. The flooding crisis has a positive effect on the overall products of the company. That makes the sales increase and some products can be priced according to the market demand. Factors that difficult to manage are the cost of fuel and labor. Especially, if any political crisis on the Arab countries, the oil price will be much higher. However, the Board of Directors and management have the ability to analyze and make decisions. In recent years, it could appreciate the ability of the Executive board of the Company and its subsidiaries' that able to gain the better profits.

The audit committee would like to promise that we will work independently and express our opinion to improve and taking care of the company best interest without any information restriction. Also, we will always review our duty to ensure that we work efficiently and achieve the company objectives. We are strongly believe that if Thai political is stabilized and the global economic is improved, the company's sales turnover and profit margin will achieve as targeted which will, in turn, go to the shareholders' directly benefit.

A handwritten signature in blue ink, appearing to be 'Surapon Sukamongkol'.

(Mr. Surapon Sukamongkol)
Chairman of the Audit Committee

การควบคุมภายใน

ที่ประชุมคณะกรรมการตรวจสอบอิสระครั้งที่ 1/2555 เมื่อวันที่ 29 กุมภาพันธ์ 2555 คณะกรรมการตรวจสอบอิสระได้เข้าประชุมครบทั้ง 4 ท่าน มีความเห็นเกี่ยวกับระบบการควบคุมภายในของบริษัท ผลิตภัณฑ์คอนกรีตชลบุรี จำกัด(มหาชน) และบริษัทย่อยในรอบระยะเวลาบัญชีไตรมาสที่ 4 สิ้นสุดวันที่ 31 ธันวาคม 2555 มีความเห็นเกี่ยวกับระบบการควบคุมภายในของบริษัทฯและบริษัทย่อยไว้ดังนี้

คณะกรรมการตรวจสอบได้สอบถามความถูกต้องงบการเงินของบริษัทฯและบริษัทย่อยเห็นว่ามียระบบการควบคุมภายใน เรื่องการทำธุรกรรมกับผู้ถือหุ้นรายใหญ่,กรรมการ,ผู้บริหารและผู้ที่เกี่ยวข้องกับบุคคลดังกล่าวเห็นว่ามียระบบการควบคุมภายในที่มีประสิทธิภาพที่ผู้บริหารมีอำนาจไปใช้โดยมิชอบหรือไม่อำนาจเพียงพอ กล่าวคือผู้บริหารของบริษัทได้ใช้ความสุจริตและจริยธรรมเพิ่มในการบริหารเพื่อจะนำองค์กรไปสู่ความก้าวหน้า

บริษัทได้จ้างผู้เชี่ยวชาญในการตรวจสอบระบบการควบคุมภายในคือสำนักงานสอบบัญชีศิวพลและเพื่อนวางแผนควบคุมจัดทำระบบการควบคุมภายในอย่างมีประสิทธิภาพในรอบปี 2554 คณะกรรมการตรวจสอบไม่พบข้อบกพร่องในการดำเนินงานอันเป็นสาระสำคัญและไม่พบการกระทำของกรรมการบริษัทที่ปฏิบัติที่ผิดกฎเกณฑ์ของตลาดหลักทรัพย์ฯ



.....

(นายสุรพล สุขะมงคล)

ประธานกรรมการตรวจสอบ

Internal Control

The audit committee's meeting no. 1/2012 held on February 29, 2012 have an opinion on the internal control system of Chonburi Concrete Product Public Company Limited and its subsidiaries for the fiscal fourth quarter ended December 31, 2011 as follows;

The audit committee has reviewed the accuracy of financial statements of the company and its subsidiaries in a system of internal control. In the transactions with major shareholders, directors, executives and those involved with the person, it has an effective system of internal control that management can not be used illegally or without sufficient authority. The company's management team has the honesty and ethics in management to lead the organization move forward.

The company has hired experts to examine the internal control system which is Sivapol and Associated, the internal audit team for planning to control a system efficiently in 2011. The audit Committee had not found any significant flaw that would cause the company to not align with Securities and Exchange Act



.....
(Mr. Surapon Sukamongkol)
Chairman of the Audit Committ

คณะกรรมการและผู้บริหารของบริษัท
Board of Directors and Management Team
คณะกรรมการบริษัท Board of Directors

นายประทีป ทีปกรสุขเกษม
ประธานกรรมการ
Mr. Pratheep Theepakornsukkasem
Chairman of the Board of Director



นายชาคริต ทีปกรสุขเกษม
กรรมการ
Mr. Chakrit Theepakornsukkasame
Director



นางชลธิชา ทีปกรสุขเกษม
กรรมการ
Mrs. Cholticha
Teepakornsookkasem
Director



นางสาวทฐุ หยวน หวัง
กรรมการ
Ms. Tzu Yuan Wang
Director



นายณรงค์ บานเย็น
กรรมการ
Mr. Narong Banyen
Director



นายสุรพล สุขะมงคล
ประธานคณะกรรมการตรวจสอบ
และกรรมการอิสระ
Mr. Surapon Sukamongkol
Chairman of Audit Committee
and Independent Director



นายประเสริฐ ภัทรประสิทธิ์
กรรมการตรวจสอบและ
กรรมการอิสระ
Mr. Prasert Phatprasit
Audit Committee and
Independent Director



นายปรีชา รัทยานนท์
กรรมการตรวจสอบและ
กรรมการอิสระ
Mr. Preecha Rathayanon
Audit Committee and
Independent Director



นายอนุพงษ์ เนตรพิศาลวนิช
กรรมการตรวจสอบและ
กรรมการอิสระ
Mr Anupong Natpisarnwanit
Audit Committee and
Independent Director



คณะผู้บริหาร Management Team

นายประทีป ทีปกรสุขเกษม
ประธานเจ้าหน้าที่บริหาร

Mr. Pratheep Theepakornsukkasem
President



นายชาคริต ทีปกรสุขเกษม
กรรมการผู้จัดการ

Mr. Chakrit Theepakornsukkasame
Managing Director

นายณรงค์ บานเย็น
ผู้อำนวยการฝ่ายขายผลิตภัณฑ์
คอนกรีตสำเร็จรูป

Mr. Narong Banyen
Vice President of Precast
Concrete Product Sale



นายศิริศักดิ์ พุทธิพิทีป
ผู้อำนวยการอาวุโสฝ่ายขาย
คอนกรีตผสมเสร็จ

Mr. Sirisak Phutthipateep
Senior Vice President of
Ready – Mixed Concrete Sale

นางสาวจิรภาพร เสนุชัย
ผู้จัดการฝ่ายบัญชี
Ms. Jeerapaporn sanuchai
Accounting Manager



นายสมาน เชื้อจีน
ผู้อำนวยการฝ่ายบริการและจัดส่ง
Mr. Samarn Chuajeen
Vice President of Logistic System

นายนิพนธ์ จิรสวรรณกุล
ผู้จัดการฝ่ายขายคอนกรีตผสมเสร็จ
Mr. Nibondh Jirasuwankul
Ready - Mixed Concrete Product
Sale Manager



นายสิทธิชัย วินิจสร
ผู้อำนวยการอาวุโสฝ่ายผลิตและ
คุณภาพคอนกรีต
Mr. Sittichai Vinichsorn
Senior Vice President of
Production and Concrete

นายชวินโรจน์ ธีรพัชรพร
ผู้จัดการฝ่ายสินเชื่อและการเงิน
Mr. Chawinroj Terapachalaphon
Credit and Financial Manager



รายละเอียดคณะกรรมการ

นายประทีป ทีปกรสุขเกษม

ประธานกรรมการ

อายุ 63 ปี

คุณวุฒิการศึกษา/ประวัติการอบรม

ประถมศึกษาปีที่ 4 โรงเรียนบ้านเนินโมกการุณราชอุปถัมภ์

ประกาศนียบัตรหลักสูตร Directors Certification Program (DCP) สมาคมส่งเสริมสถาบันกรรมการบริษัทไทย (IOD)

ประสบการณ์ทำงาน

ปัจจุบัน	ประธานกรรมการ บมจ. ผลิตภัณฑ์คอนกรีตชลบุรี
2526 - 29 ธ.ค. 2549	ประธานกรรมการ และกรรมการผู้จัดการ บมจ. ผลิตภัณฑ์คอนกรีตชลบุรี
2526 - ปัจจุบัน	กรรมการและกรรมการผู้จัดการ บจก. ชลบุรีกันยง
2531 - ปัจจุบัน	กรรมการและกรรมการผู้จัดการ บจก. ตะวันออกการขนส่ง
2545 - ปัจจุบัน	กรรมการและกรรมการผู้จัดการ บจก. ชลประทีปสินทรัพย์ จำกัด
2545 - ปัจจุบัน	กรรมการและกรรมการผู้จัดการ บจก. ทีปกรโฮลดิ้งส์

สัดส่วนการถือหุ้นในบริษัท : 2.22%

ความสัมพันธ์ทางครอบครัวระหว่างผู้บริหาร : คู่สมรสของคุณชลธิชา ทีปกรสุขเกษม

นายชาคริต ทีปกรสุขเกษม

กรรมการ

อายุ 35 ปี

คุณวุฒิการศึกษา/ประวัติการอบรม

ปริญญาโท สาขา Operation Management/ MIS มหาวิทยาลัย De Paul สหรัฐอเมริกา

ปริญญาตรี สาขาบริหาร การเงินและการธนาคาร จุฬาลงกรณ์มหาวิทยาลัย

ประกาศนียบัตรหลักสูตร Directors Certification Program (DCP) สมาคมส่งเสริมสถาบันกรรมการบริษัทไทย (IOD)

ประกาศนียบัตรหลักสูตร Directors Accreditation Program (DAP) สมาคมส่งเสริมสถาบันกรรมการบริษัทไทย (IOD)

ประกาศนียบัตรหลักสูตร TLCA Executive Development Program รุ่นที่ 6 (EDP 6) สมาคมบริษัทจดทะเบียนไทย (TLCA)

ประสบการณ์ทำงาน

ปัจจุบัน	กรรมการผู้จัดการ บมจ. ผลิตภัณฑ์คอนกรีตชลบุรี
2546 - 29 ธ.ค. 2549	กรรมการและผู้ช่วยกรรมการผู้จัดการสายปฏิบัติการ บมจ. ผลิตภัณฑ์คอนกรีตชลบุรี
2546 - ปัจจุบัน	กรรมการ บจก. ตะวันออกการขนส่ง
2541	นายทะเบียน ธนาคาร ดีบีเอส ไทยธนุ จำกัด

สัดส่วนการถือหุ้นในบริษัท : 3.29%

ความสัมพันธ์ทางครอบครัวระหว่างผู้บริหาร : บุตรของคุณประทีป ทีปกรสุขเกษม

นางชลธิชา ทีปกรสุขเกษม

กรรมการ

อายุ 64 ปี

คุณวุฒิการศึกษา/ประวัติการอบรม

มัธยมศึกษาตอนต้น โรงเรียนพัฒนศิลป์

ประสบการณ์ทำงาน

2545 - ปัจจุบัน	กรรมการและกรรมการผู้จัดการ บจก.ชลประทีปสินทรัพย์
2526 - 2545	กรรมการและรองกรรมการผู้จัดการ บจก.ชลบุรีกันยง

สัดส่วนการถือหุ้นในบริษัท : ไม่มีการถือหุ้นของบริษัทฯ โดยตรง แต่เป็นผู้ถือหุ้นใหญ่สัดส่วน 28.99% ในบริษัท ทีปกร โฮลดิ้ง จำกัด ซึ่งเป็นผู้ถือหุ้นใหญ่ของบริษัทฯ

ความสัมพันธ์ทางครอบครัวระหว่างผู้บริหาร : คู่สมรสคุณประทีป ทีปกรสุขเกษม

นางสาวทฐ หยวน หวัง

กรรมการ

อายุ 34 ปี

คุณวุฒิการศึกษา/ประวัติการอบรม

ปริญญาโท เทคโนโลยีสารสนเทศ มหาวิทยาลัย De Paul สหรัฐอเมริกา

ปริญญาตรี สาขาการเงิน มหาวิทยาลัย I - Shou ไต้หวัน

ประสบการณ์ทำงาน

2549 - ปัจจุบัน	ผู้จัดการฝ่ายจัดซื้อและบริหารงานทั่วไป บมจ. ผลิตภัณฑ์คอนกรีตชลบุรี
2548 - 2549	ผู้ช่วยรองกรรมการ ผู้จัดการ บจก.ชลบุรีกันยง

สัดส่วนการถือหุ้นในบริษัท : 0.02%

ความสัมพันธ์ทางครอบครัวระหว่างผู้บริหาร : คู่สมรสคุณชาคริต ทีปกรสุขเกษม

นายณรงค์ บานเย็น

กรรมการ
อายุ 59 ปี

คุณวุฒิการศึกษา/ประวัติการอบรม

วุฒิปริญญาตรี วิทยาศาสตรบัณฑิต วิทยาลัยพาณิชยการ ธนบุรี

ประสบการณ์ทำงาน

2534 - ปัจจุบัน ผู้อำนวยการฝ่ายขายผลิตภัณฑ์สำเร็จรูป บมจ. ผลิตภัณฑ์คอนกรีตชลบุรี

สัดส่วนการถือหุ้นในบริษัท : ไม่มี

ความสัมพันธ์ทางครอบครัวระหว่างผู้บริหาร : ไม่มี

นายสุรพล สุขะมงคล

ประธานกรรมการตรวจสอบและ
กรรมการอิสระ
อายุ 74 ปี

คุณวุฒิการศึกษา/ประวัติการอบรม

ปริญญาตรี สาขาพาณิชยศาสตร์และการบัญชี มหาวิทยาลัยธรรมศาสตร์

ประกาศนียบัตรหลักสูตร Directors Certification Program (DCP) สมาคมส่งเสริมสถาบันกรรมการบริษัทไทย (IOD)

ประกาศนียบัตรหลักสูตร Audit Committee Program (ACP) สมาคมส่งเสริมสถาบันกรรมการบริษัทไทย (IOD)

ประสบการณ์ทำงาน

2546 - ปัจจุบัน ประธานกรรมการตรวจสอบและกรรมการอิสระ บมจ. ผลิตภัณฑ์คอนกรีตชลบุรี

2545 - ปัจจุบัน กรรมการบริษัท เอสวีล้าบางพระ จำกัด

2542 - ปัจจุบัน ที่ปรึกษากลุ่ม บริษัท พัฒนายนต์ชลบุรี จำกัด

สัดส่วนการถือหุ้นในบริษัท : ไม่มี

ความสัมพันธ์ทางครอบครัวระหว่างผู้บริหาร : ไม่มี

นายประเสริฐ ภัทรประสิทธิ์

กรรมการตรวจสอบ และ
กรรมการอิสระ
อายุ 67 ปี

คุณวุฒิการศึกษา/ประวัติการอบรม

ปริญญาตรี สาขาการเงิน มหาวิทยาลัย Northern Colorado สหรัฐอเมริกา

ประกาศนียบัตรหลักสูตร Directors Certification Program (DCP) สมาคมส่งเสริมสถาบันกรรมการบริษัทไทย (IOD)

ประกาศนียบัตรหลักสูตร Audit Committee Program (ACP) สมาคมส่งเสริมสถาบันกรรมการบริษัทไทย (IOD)

ประสบการณ์ทำงาน

2546 - ปัจจุบัน กรรมการตรวจสอบและกรรมการอิสระ บมจ. ผลิตภัณฑ์คอนกรีตชลบุรี

2544 - ปัจจุบัน ประธานกรรมการบจก. พี โอ เวนเจอร์

2541 - ปัจจุบัน ประธานกรรมการบจก. พี โอ พี วิชั่น

สัดส่วนการถือหุ้นในบริษัท : ไม่มี

ความสัมพันธ์ทางครอบครัวระหว่างผู้บริหาร : ไม่มี

นายปรีชา รัตนานนท์

กรรมการตรวจสอบ และ
กรรมการอิสระ
อายุ 69 ปี

คุณวุฒิการศึกษา/ประวัติการอบรม

ปริญญาตรี สาขาเศรษฐศาสตร์ มหาวิทยาลัยธรรมศาสตร์

ประกาศนียบัตรหลักสูตร Directors Certification Program (DCP) สมาคมส่งเสริมสถาบันกรรมการบริษัทไทย (IOD)

ประสบการณ์ทำงาน

2546 - ปัจจุบัน กรรมการตรวจสอบและกรรมการอิสระ บมจ. ผลิตภัณฑ์คอนกรีตชลบุรี

2515 - 2544 พาณิชย์จังหวัด 7 จังหวัด (เพชรบูรณ์ อ่างทอง สิงห์บุรี ภูเก็ต จันทบุรี สมุทรปราการ ชลบุรี)

2512 - 2515 ข้าราชการแผนกเศรษฐกิจ จ.ระยอง

สัดส่วนการถือหุ้นในบริษัท : ไม่มี

ความสัมพันธ์ทางครอบครัวระหว่างผู้บริหาร : ไม่มี

นายอนุพงษ์ เนตรพิศาลวนิช

กรรมการตรวจสอบ และ
กรรมการอิสระ
อายุ 53 ปี

คุณวุฒิการศึกษา/ประวัติการอบรม

ปริญญาโท สาขาบริหารธุรกิจ มหาวิทยาลัยเกษตรศาสตร์

ปริญญาตรี สาขาการบัญชี มหาวิทยาลัยธรรมศาสตร์

ประกาศนียบัตรหลักสูตร Directors Certification Program (DCP) สมาคมส่งเสริมสถาบันกรรมการบริษัทไทย (IOD)

ประสบการณ์ทำงาน

2552 - ปัจจุบัน หัวหน้ากองบัญชีและการเงินโรงไฟฟ้าพระนครใต้

2546 - ปัจจุบัน กรรมการตรวจสอบและกรรมการอิสระ บมจ. ผลิตภัณฑ์คอนกรีตชลบุรี

2526 - ปัจจุบัน นักบัญชีระดับ 9 ฝ่ายบริหารและการเงิน การไฟฟ้าฝ่ายผลิตแห่งประเทศไทย

สัดส่วนการถือหุ้นในบริษัท : ไม่มี

ความสัมพันธ์ทางครอบครัวระหว่างผู้บริหาร : ไม่มี

Detail summary of the Board of Directors

Mr.Pratheep Theepakornsukkasem Educational Credential

Chairman of the Board Directors
Age 63

Grade 4, Baan Nern Mok Karun

Directors Certification Program (DCP) , Thai Institute of Directors Association (IOD)

Work experience

current Chairman of the Board of Chonburi Concrete Product Plc.

1983 - 29 Dec 2006 Chairman of the Board Director and Managing Director of Chonburi Concrete Product Plc.

1983 - current Director and President of Chonburi Kanyong Co., Ltd.

2002 – current Director and President of Eastern Transport Co., Ltd.

1998 – current Director and President of Chonprathee Property Co.,Ltd.

2002 – current Director and President of Theepakorn Holding Co., Ltd.

% of Shareholding : 2.22%

Relationship with Management: Spouse of Mrs.Cholticha Teepakornsookkasem

Mr.Chakrit Theepakornsukkasame Educational Credential

Director
Age 35

MBA/ Operation Management,De Paul University, USA

BBA/Business and Administration Finance Banking, Chulalongkorn University

Directors Certification Program (DCP) , Thai Institute of Directors Association (IOD)

Directors Accreditation Program (DAP) , Thai Institute of Directors Association (IOD)

Executive Development Program (EDP 6), Thai Listed Companies Association (TLCA)

Work experience

current Managing Director of Chonburi Concrete Product Plc.

2003 – 29 Dec 2006 Director and Chief Operating Officer of Chonburi Concrete Product Plc.

2003 – current Director of Eastern Transport Co., Ltd.

1998 Registrar of DBS Thai Dhanu Bank Co., Ltd.

% of Shareholding : 3.29%

Relationship with Management: Son of Mr.Pratheep Theepakornsukkasem

Mrs.Cholticha Teepakornsookkasem

Director
Age 64

Educational Credential

Junior Secondary School of Pattanasilp School

Work experience

2002 - current Director and Managing Director of Chonprathee Property Co.,Ltd.

1983 – 2002 Director and Deputy Managing Director of Chonburi Kanyong Co., Ltd.

% of Shareholding : Not directly hold shareholding stake in the Company, but hold 28.99% in Theepakorn Holding Co., Ltd. which is a major shareholder of the Company.

Relationship with Management: Spouse of Mr.Pratheep Theepakornsukkasem

Ms.Tzu Yuan Wang

Director
Age 34

Educational Credential

Master Degree in Information System,De Paul University, USA

Bachelor Degree in Fianance, I – Shou University, Taiwan

Work experience

2006 - current Operating and Purchasing Manager of Chonprathee Property Co.,Ltd.

2005 – 2006 Assistance of Vice President of Chonburi Kanyong Co., Ltd.

% of Shareholding : 0.02%

Relationship with Management: Spouse of Mr. Chakrit Theepakornsukkasame

Mr Narong Banyen

Director

Age 59

Educational Credential

Certificate in Accounting, Thonburi Commerce College

Work experience

1991 - current Vice President of Precast Concrete Sale of Chonburi Concrete Product Plc.

% of Shareholding : None

Relationship with Management: None

Mr. Surapon Suksamongkol

Chairman of Audit Committee and

Independent Director

Age 74

Educational Credential

BBA/Commerce and Accounting, Thammasat University

Directors Certification Program (DCP) , Thai Institute of Directors Association (IOD)

Audit Committee Program (ACP) , Thai Institute of Directors Association (IOD)

Work experience

2003 – current Chairman of Audit Committee and Independent of Chonburi Concrete Product Plc.

2002 – current Executive Director of S.Villa BangPra Co., Ltd.

1999 – current Consultant of Pattanayon Chonburi Co.,Ltd

% of Shareholding : None

Relationship with Management: None

Mr. Prasert Phatprasit

Audit Committee and Independent

Director

Age 67

Educational Credential

BBA/Finance, University of Northern Colorado, USA

Directors Certification Program (DCP) , Thai Institute of Directors Association (IOD)

Audit Committee Program (ACP) , Thai Institute of Directors Association (IOD)

Work experience

2003 – current Audit Committee and Independent Director of Chonburi Concrete Product Plc.

2001 – current Chairman of P O Venture Co., Ltd.

1998 - current Chairman of P O P Vision Co., Ltd.

% of Shareholding : None

Relationship with Management: None

Mr. Preecha Rathayanon

Audit Committee and Independent

Director

Age 69

Educational Credential

BA/ Economics, Thammasat University

Directors Certification Program (DCP) , Thai Institute of Directors Association (IOD)

Work experience

2003 – current Audit Committee and Independent Director of Chonburi Concrete Product Plc.

1972-2001 Provincial Commercial Officer of 7 provinces (Phetchabool, Angthong, Singburi, Phuket, Chanthaburi, Samutprakarn, Chonburi)

1989-1972 Government Official in Economics Affairs of Rayong

% of Shareholding : None

Relationship with Management: None

Mr. Anupong Natpisarnwanit

Audit Committee and

Independent Director

Age 53

Educational Credential

MBA/Business Administration, Kasetsart University

BA/ Economics, Thammasat University

Directors Certification Program (DCP) , Thai Institute of Directors Association (IOD)

Work experience

2009 – current Head of Accounting and Financial Department of South Bangkok Power Plant.

2003 – current Audit Committee and Independent Director of Chonburi Concrete Product Plc.

1983 – current Management and Finance Department of EGAT

% of Shareholding : None

Relationship with Management: None



รายละเอียดคณะผู้บริหาร

นายประทีป ทีปกรสุขเกษม
ประธานเจ้าหน้าที่บริหาร
อายุ 62 ปี

คุณวุฒิการศึกษา/ประวัติการอบรม
ประถมศึกษาปีที่ 4 โรงเรียนบ้านเนินโมกการุณราชอุปถัมภ์
ประกาศนียบัตรหลักสูตร Directors Certification Program (DCP) สมาคมส่งเสริมสถาบันกรรมการบริษัทไทย (IOD)
ประสบการณ์ทำงาน
ปัจจุบัน ประธานกรรมการ บมจ. ผลิตภัณฑ์คอนกรีตชลบุรี
2526 - 29 ธ.ค. 2549 ประธานกรรมการ และกรรมการผู้จัดการ บมจ. ผลิตภัณฑ์คอนกรีตชลบุรี
2526 - ปัจจุบัน กรรมการและกรรมการผู้จัดการ บจก. ชลบุรีกันยง
2531 - ปัจจุบัน กรรมการและกรรมการผู้จัดการ บจก. ตะวันออกการขนส่ง
2545 - ปัจจุบัน กรรมการและกรรมการผู้จัดการ บจก. ชลบุรีที่ปิ่นทรัพย์ จำกัด
2545 - ปัจจุบัน กรรมการและกรรมการผู้จัดการ บจก. ทีปกรโฮลดิ้งส์
สัดส่วนการถือหุ้นในบริษัท : 2.22%
ความสัมพันธ์ทางครอบครัวระหว่างผู้บริหาร : คู่สมรสของคุณชลธิชา ทีปกรสุขเกษม

นายชาคริต ทีปกรสุขเกษม
กรรมการผู้จัดการ
อายุ 35 ปี

คุณวุฒิการศึกษา/ประวัติการอบรม
ปริญญาโท สาขา Operation Management/ MIS มหาวิทยาลัย De Paul สหรัฐอเมริกา
ปริญญาตรี สาขาบริหาร การเงินและการธนาคาร จุฬาลงกรณ์มหาวิทยาลัย
ประกาศนียบัตรหลักสูตร Directors Certification Program (DCP) สมาคมส่งเสริมสถาบันกรรมการบริษัทไทย (IOD)
ประกาศนียบัตรหลักสูตร Directors Accreditation Program (DAP) สมาคมส่งเสริมสถาบันกรรมการบริษัทไทย (IOD)
ประกาศนียบัตรหลักสูตร TLCA Executive Development Program รุ่นที่ 6 (EDP 6) สมาคมบริษัทจดทะเบียนไทย (TLCA)
ประสบการณ์ทำงาน
ปัจจุบัน กรรมการผู้จัดการ บมจ. ผลิตภัณฑ์คอนกรีตชลบุรี
2546 - 29 ธ.ค. 2549 กรรมการและผู้อำนวยการฝ่ายปฏิบัติการ บมจ. ผลิตภัณฑ์คอนกรีตชลบุรี
2546 - ปัจจุบัน กรรมการ บจก. ตะวันออกการขนส่ง
2541 นายทะเบียน ธนาคาร ดีบีเอส ไทยธนุ จำกัด
สัดส่วนการถือหุ้นในบริษัท : 3.29%
ความสัมพันธ์ทางครอบครัวระหว่างผู้บริหาร : บุตรของคุณประทีป ทีปกรสุขเกษม

นายณรงค์ บานเย็น
ผู้อำนวยการฝ่ายขายผลิตภัณฑ์
สำเร็จรูป
อายุ 59 ปี

คุณวุฒิการศึกษา/ประวัติการอบรม
วุฒิปริญญาตรี วิชาชีวะสาขาการบัญชีวิทยาลัยพานิชยการ ธนบุรี
ประสบการณ์ทำงาน
2534 - ปัจจุบัน ผู้อำนวยการฝ่ายขายผลิตภัณฑ์สำเร็จรูป บมจ. ผลิตภัณฑ์คอนกรีตชลบุรี
สัดส่วนการถือหุ้นในบริษัท : ไม่มี
ความสัมพันธ์ทางครอบครัวระหว่างผู้บริหาร : ไม่มี

นายศิริศักดิ์ พุทธิพิถี
ผู้อำนวยการอาวุโสฝ่ายขาย
คอนกรีตผสมเสร็จ
อายุ 55 ปี

คุณวุฒิการศึกษา/ประวัติการอบรม
ปริญญาตรี สาขาการบริหารและการจัดการงานก่อสร้าง มหาวิทยาลัยสุโขทัยธรรมาธิราช
ประสบการณ์ทำงาน
19 ต.ค 2553 - ปัจจุบัน ผู้อำนวยการอาวุโสฝ่ายขายคอนกรีตผสมเสร็จ
2539 - 18 ต.ค 2553 ผู้อำนวยการสายการผลิต 1 บมจ. ผลิตภัณฑ์คอนกรีตชลบุรี
สัดส่วนการถือหุ้นในบริษัท : ไม่มี
ความสัมพันธ์ทางครอบครัวระหว่างผู้บริหาร : ไม่มี

นายสมาน เชื้อจีน
อายุ 64 ปี

คุณวุฒิการศึกษา/ประวัติการอบรม
มัธยมศึกษาตอนต้น โรงเรียนเทพประสิทธิ์สุนทร
2535 - ปัจจุบัน ผู้อำนวยการฝ่ายบริการและจัดส่ง บมจ. ผลิตภัณฑ์คอนกรีตชลบุรี
สัดส่วนการถือหุ้นในบริษัท : ไม่มี
ความสัมพันธ์ทางครอบครัวระหว่างผู้บริหาร : ไม่มี

นางสาวจิรภาพร เสนุขชัย

ผู้จัดการฝ่ายบัญชี

อายุ 34 ปี

คุณวุฒิการศึกษา/ประวัติการอบรม

ปริญญาโท MBA มหาวิทยาลัยรามคำแหง

ปริญญาตรี สาขาการบัญชี มหาวิทยาลัยรามคำแหง

ประสบการณ์ทำงาน

2554 - ปัจจุบัน ผู้จัดการฝ่ายบัญชี บมจ. ผลิตภัณฑ์คอนกรีตชลบุรี

2552-2553 บริษัท บอร์นเอ็นเตอร์ไพรส์ จำกัด

2543-2551 บริษัท วาไก้บิรินทร์บุรี จำกัด

สัดส่วนการถือหุ้นในบริษัท : ไม่มี

ความสัมพันธ์ทางครอบครัวระหว่างผู้บริหาร : ไม่มี

นายสิทธิชัย วินิจสร

ผู้อำนวยการอาวุโสฝ่ายผลิต

และคุณภาพคอนกรีต

อายุ 57 ปี

คุณวุฒิการศึกษา/ประวัติการอบรม

ปริญญาตรี สาขาวิศวกรรมโยธา จุฬาลงกรณ์มหาวิทยาลัย

ประสบการณ์ทำงาน

2551- ปัจจุบัน ผู้อำนวยการอาวุโสฝ่ายผลิตและคุณภาพคอนกรีต บมจ. ผลิตภัณฑ์คอนกรีตชลบุรี

2549 – 2551 ผู้อำนวยการฝ่ายคุณภาพคอนกรีต บมจ. ผลิตภัณฑ์คอนกรีตชลบุรี

2548 - 2549 ที่ปรึกษาด้านควบคุมคุณภาพงานคอนกรีตผสมเสร็จ บมจ. ผลิตภัณฑ์คอนกรีตชลบุรี

2543 – 2548 ผู้จัดการฝ่ายสนับสนุนเทคนิค บมจ. ปูนซีเมนต์นครหลวง และ บจก. โฮลซิมเวียตนา

2538 – 2543 ผู้จัดการฝ่ายผลิต บจก. นครหลวงคอนกรีต

สัดส่วนการถือหุ้นในบริษัท : ไม่มี

ความสัมพันธ์ทางครอบครัวระหว่างผู้บริหาร : ไม่มี

นายขวินโรจน์ อีร์พัชรพร

ผู้จัดการฝ่ายสินเชื่อและการเงิน

อายุ 40 ปี

คุณวุฒิการศึกษา/ประวัติการอบรม

ปริญญาโท สาขาการบัญชี มหาวิทยาลัยบูรพา

ปริญญาโท สาขาบริหารธุรกิจ มหาวิทยาลัยสงขลานครินทร์

ปริญญาตรี สาขาการบัญชี มหาวิทยาลัยเทคโนโลยีราชมงคล ธัญบุรี

ผู้สอบบัญชีรับอนุญาต และประกาศนียบัตรบัณฑิตทางการสอบบัญชี มหาวิทยาลัยธรรมศาสตร์

ประสบการณ์ทำงาน

2549 – ปัจจุบัน ผู้จัดการฝ่ายสินเชื่อและการเงิน บมจ. ผลิตภัณฑ์คอนกรีตชลบุรี

2547 – 2548 ผู้จัดการฝ่ายบัญชี บจก. ชลบุรีกันยง

2540 – 2546 ผู้จัดการฝ่ายบัญชี กลุ่มโรงแรมลาгуน่า รีสอร์ท แอนด์โฮเต็ล

2537 – 2539 ผู้ช่วยผู้สอบบัญชีอาวุโส บจก. ไพร์วหอดอร์แฮสส์คูเปอร์

สัดส่วนการถือหุ้นในบริษัท : ไม่มี

ความสัมพันธ์ทางครอบครัวระหว่างผู้บริหาร : ไม่มี

นายนิพนธ์ จิรสวรรณกุล

ผู้จัดการฝ่ายขายคอนกรีต

ผสมเสร็จ

อายุ 42 ปี

คุณวุฒิการศึกษา/ประวัติการอบรม

ปริญญาตรี สาขาวิศวกรรมโยธา สถาบันเทคโนโลยีพระจอมเกล้าเจ้าคุณทหารลาดกระบัง

ประสบการณ์ทำงาน

2550 – ปัจจุบัน ผู้จัดการฝ่ายขายคอนกรีตผสมเสร็จ บมจ. ผลิตภัณฑ์คอนกรีตชลบุรี

2549 – 2550 ผู้จัดการขายตรง บจก. ผลิตภัณฑ์และวัสดุก่อสร้าง

2540 – 2548 ผู้จัดการการตลาด บจก. ผลิตภัณฑ์และวัสดุก่อสร้าง

2537 – 2540 วิศวกรบริการเทคนิค และวิศวกรขาย บจก. ผลิตภัณฑ์และวัสดุก่อสร้าง

สัดส่วนการถือหุ้นในบริษัท : ไม่มี

ความสัมพันธ์ทางครอบครัวระหว่างผู้บริหาร : ไม่มี

Detail summary of Management Team

Mr.Pratheep Theepakornsukkasem

President

Age 63

Educational Credential

Grade 4, Baan Nern Mok Karun

Directors Certification Program (DCP) , Thai Institute of Directors Association (IOD)

Work experience

current Chairman of the Board of Chonburi Concrete Product Plc.

1983 - 29 Dec 2006 Chairman of the Board Director and Managing Director of Chonburi Concrete Product Plc.

1983 - current Director and President of Chonburi Kanyong Co., Ltd.

2002 – current Director and President of Eastern Transport Co., Ltd.

1998 – current Director and President of Chonpratheeep Property Co.,Ltd.

2002 – current Director and President of Theepakorn Holding Co., Ltd.

% of Shareholding : 2.22%

Relationship with Management: Spouse of Mrs.Cholticha Teepakornsookkasem

Mr.Chakrit Theepakornsukkasame

Managing Director

Age 35

Educational Credential

MBA/ Operation Management,De Paul University, USA

BBA/Business and Administration Finance Banking, Chulalongkorn University

Directors Certification Program (DCP) , Thai Institute of Directors Association (IOD)

Directors Accreditation Program (DAP) , Thai Institute of Directors Association (IOD)

Executive Development Program (EDP 6), Thai Listed Companies Association (TLCA)

Work experience

current Managing Director of Chonburi Concrete Product Plc.

2003 – 29 Dec 2006 Director and Chief Operating Officer of Chonburi Concrete Product Plc.

2003 – current Director of Eastern Transport Co., Ltd.

1998 Registrar of DBS Thai Dhanu Bank Co., Ltd.

% of Shareholding : 3.29%

Relationship with Management: Son of Mr.Pratheep Theepakornsukkasem

Mr.Narong Banyem

Vice President of Precast Concrete

Age 59

Educational Credential

Certificate in Accounting,Thailand Commerce Collage

Work experience

1991 – Current Vice President of Precast Concrete Sale of Chonburi Concrete Product Plc.

% of Shareholding : None

Relationship with Management: None

Mr Sirisak Phutthipateep

Senior Vice President of

Ready – Mixed Concrete Sale

Age 55

Educational Credential

Bachelor of Business Administration and Construction Management, Sukothai Thamairaj Open University

Work experience

19 Oct 2010 – Current Senior Vice President of Ready – Mixed Concrete Sale

1996 - 18 Oct 2010 Vice President of Production 1 of Chonburi Concrete Product Plc.

% of Shareholding : None

Relationship with Management: None

Mr. Saman Chuajeen Vice President of Logistic System Age 64	Educational Credential Junior High School, Thipprasart Soonthorn School Work experience 1992 - current Vice President of Logistic System of Chonburi Concrete Product Plc. % of Shareholding : None Relationship with Management: None
Ms Jeerapaporn senuchai Accounting Manager Age 34	Educational Credential Master Of Business Administration ,Ramkhamhaeng University Bachelor 's degree , Ramkhamhaeng University Work experience 2011 - current Manager of Accounting of Chonburi Concrete Product Plc. 2009-2010 Born Interprises Co.Ltd. 2000-2008 Wacoal Kabinburi Co.Ltd. % of Shareholding : None Relationship with Management: None
Mr.Sittichai Vinichsorn Senior Vice President of Production and Concrete Quality Age 57	Educational Credential Bachelor of Civil Engineering, Chulalongkorn University Work experience 2008 – current Senior Vice President of Production and Quality Control of Chonburi Concrete Product Plc. 2006 – 2008 Vice President of Quality Control of Chonburi Concrete Product Plc. 2005 – 2006 Ready Mix Concrete Quality Adviser of Chonburi Concrete Product Plc. 2002 – 2005 Technical Support Manager of Siam City Cement Plc. and Holcim Vietnam Co., Ltd. 1995 – 2000 Production Manager of Siam City Concrete Co., Ltd. % of Shareholding : None Relationship with Management: None
Mr.Chawinroj Terapachalaphon Credit and Financial Manager Age 40	Educational Credential MA, Burapha University MBA, Prince of Songkla University Certified Public Accountant (Thailand) Graduate Diploma in Auditing Thammasat University Work experience 2006 – Current Manager of Credit and Financial of Chonburi Concrete Product Plc. 2004 – 2005 Manager of Accounting of Chonburi Kanyong Co.,Ltd. 1997 – 2003 Manager of Accounting of Laguna Resorts and Hotels 1994 - 1996 Senior Auditor of Pricewaterhouse Coopers Co.,Ltd % of Shareholding: None Relationship with Management : None
Mr. Nibondh Jirsuwankul Ready - Mixed Concrete Product Sale Manager Age 42	Educational Credential Engineering, King Mongkut Institute of Technology' Ladkrabang (KMIT'L) Work experience 2007–current Sales Manager Ready – mixed Concrete Product of Chonburi Concrete Product Plc. 2006 – 2007 Direct Sales Manager of The Concrete products and Aggregate Co., Ltd. 1997 – 2005 Marketing Manager of The Concrete products and Aggregate Co., Ltd. 1995 – 1997 Sales Engineer of The Concrete products and Aggregate Co., Ltd. 1994 – 1995 Technical Support Engineer of The Concrete products and Aggregate Co., Ltd. % of Shareholding : None Relationship with Management: None

ข้อมูลสำคัญทางการเงิน

(หน่วย : พันบาท)

	2554	2553	2552
สินทรัพย์รวม	2,197.39	2,238.39	2,542.09
หนี้สินรวม	1,361.21	1,971.94	2,277.05
ทุนจดทะเบียน	465.00	310.00	310.00
ทุนที่ออกและชำระแล้ว	310.00	310.00	310.00
ส่วนของผู้ถือหุ้น	282.91	266.45	265.04
	2554	2553	2552
รายได้จากการขายหรือการให้บริการ	2,246.23	2,127.98	1,777.34
รายได้รวม	2,264.99	2,164.69	1,802.29
ต้นทุนขาย	1,934.92	1,886.15	1,623.23
ค่าใช้จ่ายในการขายและบริหาร	197.83	203.58	197.31
กำไร (ขาดทุน) จากการดำเนินงาน	132.24	74.87	(19.45)
กำไร (ขาดทุน) สุทธิ	39.41	8.91	(126.68)
มูลค่าตามบัญชีต่อหุ้น (บาท)	0.91	0.86	0.85
กำไรต่อหุ้น (บาท)	0.11	0.03	(0.41)

อัตราส่วนทางการเงินที่สำคัญ

	งบการเงินรวม		งบการเงินเฉพาะของบริษัท	
	2554	2553	2554	2553
อัตราส่วนแสดงความสามารถในการทำกำไร (Profitability Ratio)				
อัตรากำไรขั้นต้น (%)	14.57	11.36	11.36	8.86
อัตรากำไรสุทธิ (%)	1.74	0.42	0.42	0.28
อัตราผลตอบแทนต่อส่วนของผู้ถือหุ้น (%)	13.93	3.35	3.35	0.73
อัตราส่วนแสดงประสิทธิภาพในการดำเนินงาน (Efficiency Ratio)				
อัตราผลตอบแทนจากสินทรัพย์ (%)	1.79	-0.05	2.15	0.23
อัตราหมุนเวียนของสินทรัพย์ (เท่า)	1.02	0.89	0.96	0.80
อัตราส่วนวิเคราะห์นโยบายทางการเงิน (Financial Ratio)				
อัตราส่วนสินทรัพย์คล่องตัวต่อสินทรัพย์รวม (%)	12.90	15.94	13.92	17.08
อัตราส่วนหนี้สินต่อส่วนของผู้ถือหุ้น (เท่า)	6.77	8.25	1.90	2.19

ข้อมูลทั่วไป

ชื่อบริษัท	: บริษัท ผลิตภัณฑ์คอนกรีตชลบุรี จำกัด (มหาชน) (“บริษัทฯ”)
ประเภทธุรกิจ	: ประกอบธุรกิจผลิตและจัดจำหน่ายผลิตภัณฑ์คอนกรีตทุกประเภท ภายใต้ชื่อ “CCP” ประกอบด้วย 3 ผลิตภัณฑ์หลัก ได้แก่ คอนกรีตผสมเสร็จ คอนกรีตสำเร็จรูปสำหรับงานโครงสร้าง งานระบบ และคอนกรีตสำเร็จรูปสำหรับงานตกแต่ง
	นอกจากนี้ บริษัทฯ มีบริษัทย่อย 4 แห่ง ซึ่งประกอบธุรกิจเกี่ยวเนื่อง ที่ช่วยสนับสนุนศักยภาพใน การดำเนินงานของทั้งบริษัทฯ และบริษัทย่อย ได้แก่
	<ul style="list-style-type: none"> - บริษัท ชลบุรีกันยง จำกัด ประกอบธุรกิจร้านจำหน่ายวัสดุก่อสร้างในรูปแบบร้านค้าปลีก สมัยใหม่ ภายใต้ชื่อ “กันยงโฮมสโตร์” - บริษัท สมาร์ทคอนกรีต จำกัด ประกอบธุรกิจผลิตและจำหน่ายคอนกรีตมวลเบา ภายใต้ชื่อ “สมาร์ท บล็อก” - บริษัท ตะวันออกการขนส่ง จำกัด ประกอบธุรกิจให้เช่ายานพาหนะแก่บริษัทในเครือ - บริษัท ชลประทีปสินทรัพย์ จำกัด ประกอบธุรกิจให้เช่าทรัพย์สินแก่บริษัทในเครือ
ที่ตั้งสำนักงานใหญ่	: 39/1 หมู่ที่ 1 ถนนสุขุมวิท ตำบลห้วยกะปิ อำเภอเมือง จังหวัดชลบุรี 20000
เลขทะเบียนบริษัท	: บมจ. 40854600027
โทรศัพท์	: 0-3826-5400-99
โทรสาร	: 0-38282-834
Web Page Address	: www.ccp.co.th
จำนวนทุนจดทะเบียน	: 310,000,000 บาท
จำนวนทุนที่เรียกชำระแล้ว	: 310,000,000 บาท
จำนวนหุ้นสามัญ	: 310,000,000 หุ้น
มูลค่าต่อหุ้นที่ตราไว้	: 1 บาท
นายทะเบียนหลักทรัพย์	: บริษัท ศูนย์รับฝากหลักทรัพย์ (ประเทศไทย) จำกัด อาคารตลาดหลักทรัพย์แห่งประเทศไทย เลขที่ 62 ถนนรัชดาภิเษก แขวงคลองเตย เขตคลองเตย กทม. 10110 โทรศัพท์ 0-2229-2800 โทรสาร 0-2359-1259
ผู้สอบบัญชี	: บริษัท เอ็ม อาร์ แอนด์ แอสโซซิเอท จำกัด ห้อง 705-706 อาคารเจ้าพระยาทาวเวอร์ 89 ซอยวัดสวนพลู ถนนเจริญกรุง เขตบางรัก กทม. 10110 โทรศัพท์ 0-2630-7500 โทรสาร 0-2630-7506
ผู้ตรวจสอบภายใน	: สำนักคิวพลและเพื่อน เลขที่ 808/60 หมู่ 10 ซอยนวมินทร์ 143 ถนนนวมินทร์ แขวงคลองกุ่ม เขตบึงกุ่ม กทม. โทรศัพท์ 0-2948-8631

ลักษณะการประกอบธุรกิจ

บริษัท ผลิตภัณฑ์คอนกรีตชลบุรี จำกัด (มหาชน) ก่อตั้งขึ้นเมื่อวันที่ วันที่ 19 เมษายน 2526 เริ่มต้นจากการเป็นบริษัทผู้ผลิตและจำหน่ายผลิตภัณฑ์คอนกรีตที่เกี่ยวข้องกับงานสาธารณูปโภค ต่อมาได้ขยายงานในธุรกิจคอนกรีต และมีผลดำเนินงานเติบโตก้าวหน้ามาอย่างต่อเนื่อง จนปัจจุบัน เป็นหนึ่งในผู้ผลิตและจำหน่ายผลิตภัณฑ์คอนกรีตอย่างครบวงจรรายใหญ่ของประเทศ และรายใหญ่ที่สุดในภาคตะวันออก โดยมีโรงงานผลิตตั้งกระจายอยู่ในเขตพื้นที่ภาคตะวันออก กรุงเทพฯ และปริมณฑล และต่างประเทศ กว่า 29 แห่ง มีกำลังการผลิต 2,569,460 คิวต่อปี ที่พร้อมผลิตและจัดส่งผลิตภัณฑ์คอนกรีตให้แก่ลูกค้าทั่วประเทศ

บริษัท ผลิตภัณฑ์คอนกรีตชลบุรี จำกัด (มหาชน) ผู้ประกอบธุรกิจผลิตและจำหน่ายผลิตภัณฑ์คอนกรีตผสมเสร็จ และผลิตภัณฑ์คอนกรีตสำเร็จรูปอย่างครบวงจร ผลิตภัณฑ์คอนกรีตของบริษัทฯ ภายใต้เครื่องหมายการค้า “CCP” ทุกประเภทผลิตด้วยเครื่องจักรทันสมัย ภายใต้โรงงานที่ได้รับการรับรองระบบบริหารคุณภาพตามมาตรฐานโลก ISO 9001:2000 ,ISO 9001: 2008 และมาตรฐานผลิตภัณฑ์อุตสาหกรรม (มอก.) ซึ่งสามารถแบ่งเป็น 3 ผลิตภัณฑ์หลัก ได้แก่

1. คอนกรีตผสมเสร็จ

มีหลากหลายชนิดสำหรับงานก่อสร้างทุกประเภท ทุกขนาด ตั้งแต่งานก่อสร้างขนาดเล็ก จนถึงโครงการก่อสร้างขนาดใหญ่ ระดับ ประเทศ

2. คอนกรีตสำเร็จรูปสำหรับงานโครงสร้างงานระบบ

เป็นผลิตภัณฑ์คอนกรีตสำหรับงานโครงสร้าง และงานสาธารณูปโภค ประเภทถนนทางหลวง ระบบระบายน้ำ และโครงการก่อสร้างต่างๆ ของทั้งภาครัฐและภาคเอกชน โดยผลิตภัณฑ์คอนกรีตสำเร็จรูปสำหรับงานโครงสร้าง ได้แก่ แผ่นพื้น บล็อกกอมัน้ำ ตัวกันถนน สำหรับผลิตภัณฑ์คอนกรีตสำเร็จรูปสำหรับงานระบายน้ำ ได้แก่ ท่อระบายน้ำรูปแบบต่างๆ ท่อ ดันลอด บ่อพัก รางระบายน้ำ ขึ้นส่วนอาคาร และขึ้นส่วนรถไฟ

3. คอนกรีตสำเร็จรูปสำหรับงานตกแต่ง

เป็นผลิตภัณฑ์คอนกรีตสำหรับงานตกแต่งพื้นถนน และลานอเนกประสงค์ต่างๆ ได้แก่ บล็อกประสานปูพื้น แผ่นทางเท้า บล็อกหญ้า และขอบคันหิน

นอกจากนี้ บริษัทฯ ยังรับผลิตคอนกรีตที่มีรูปแบบและคุณสมบัติเฉพาะตามคำสั่งลูกค้า (Made to order) อีกด้วย โดยปัจจุบัน บริษัทฯ มีโรงงานคอนกรีตผสมเสร็จ (Ready-mixed Concrete Plant) จำนวน 29 แห่ง ตั้งกระจายอยู่ในภาคกลาง และภาคตะวันออก และต่างประเทศ เช่น หนองช้างคอก, อ่างศิลา, หนองไผ่แก้ว, Segment , ศรีราชา, พัทยา, พานทอง, หนองขาม, บ่อวิน, มาบตาพุด, มาบยางพร, เชียงราก, ลาดกระบัง, ทำนายนนท์, พระราม 9, กิ่งอำเภอบางเสาธง, รัตนธิเบศร์, กองทัพเรือ, ประเทศสาธารณรัฐมัลดีฟ เป็นต้น และมีโรงงานผลิตผลิตภัณฑ์คอนกรีตสำเร็จรูป (Precast Concrete Plant) ทั้งหมด 3 แห่งตั้งอยู่ในอำเภอบ้านบึง จังหวัดชลบุรี

ทั้งนี้ นอกจากธุรกิจผลิตและจัดจำหน่ายคอนกรีต บริษัทฯ ยังลงทุนจัดตั้งบริษัทย่อย 4 แห่ง ประกอบธุรกิจที่เกี่ยวข้อง เพื่อสนับสนุนการดำเนินงานบริษัทในกลุ่ม ได้แก่

1. บริษัท ชลบุรีกันย จำกัด ก่อตั้งเมื่อวันที่ 19 เมษายน 2526 ประกอบธุรกิจร้านจำหน่ายสินค้าวัสดุก่อสร้างและอุปกรณ์ตกแต่งบ้าน ทั้งค้าปลีกและค้าส่ง ภายใต้ชื่อ “กันยงโฮมสโตร์”
2. บริษัท ตะวันออกการขนส่ง จำกัด ประกอบธุรกิจให้เช่ายานพาหนะแก่บริษัทในเครือ เพื่อขนส่งวัสดุก่อสร้าง อาทิ หิน ปูน ทราย คอนกรีต
3. บริษัท ชลประทีปสินทรัพย์ จำกัด ประกอบธุรกิจให้เช่าทรัพย์สินที่ดิน อาคารสำนักงานและโรงงานแก่บริษัทในเครือ
4. บริษัท สมาร์ทคอนกรีต จำกัด ประกอบธุรกิจผลิตและจำหน่ายคอนกรีตมวลเบา ระบบบป้อนน้ำภายใต้ความดันสูง (Autoclaved Aerated Concrete: AAC) ภายใต้ชื่อ “สมาร์ท บล็อก”

โครงสร้างรายได้

สินค้า	ดำเนินการ โดย	การถือหุ้น ของบริษัท ฯ (%)	ปี 2554		ปี 2553		ปี 2552	
			(ล้านบาท)	ร้อยละ	(ล้านบาท)	ร้อยละ	(ล้านบาท)	ร้อยละ
1.รายได้จากธุรกิจ ผลิตภัณฑ์คอนกรีต	บริษัทฯ	-	1,138.49	50.26	961.45	44.42	821.00	45.58
- ผลิตภัณฑ์คอนกรีต ผสมเสร็จ			793.19	35.02	607.00	28.04	547.28	29.8
- ผลิตภัณฑ์สำเร็จรูป			336.30	14.85	342.00	15.80	244.65	66.66
- ผลิตภัณฑ์อื่น*			9.00	0.40	12.45	0.57	28.89	3.52
2.รายได้จากธุรกิจร้านค้า วัสดุก่อสร้าง ตกแต่ง และ ซ่อมแซมบ้าน	บริษัท ชลบุรี กันยง จำกัด	99.99 ***	737.47	32.56	865.55	40.00	748.10	41.53
3.รายได้จากธุรกิจ คอนกรีต มวลเบา	บริษัท สมาร์ท คอนกรีต จำกัด	95.00 ****	369.10	16.30	330.00	15.00	215.10	11.94
4. รายได้อื่น**	บริษัทฯ	-	19.93	0.88	7.14	0.32	16.82	0.93
รวม			2,264.99	100	2,164.00	100	1,801.02	100

หมายเหตุ * ผลิตภัณฑ์อื่น มาจากรายการรายได้จากสินค้าที่มีใช้สินค้าหลัก ซึ่งมีการแบ่งคำนวณรายได้ดังนี้

- (1) หินและทราย เพื่อขายให้แก่ผู้รับเหมาที่ผลิตหินควมแน่น ซึ่งเป็นวัตถุดิบของผลิตภัณฑ์คอนกรีตผสมเสร็จ
- (2) แหวนยาง และเหล็ก ซึ่งเป็นส่วนประกอบระหว่างรอยต่อของท่อแต่ละท่อน โดยเป็นการขายควบกับท่อคอนกรีตให้แก่ลูกค้า

** รายได้อื่น มาจากรายการรายได้ที่มาจากกรทำกิจกรรมอื่น ที่มีได้มาจากสินค้าที่ผลิต

*** บริษัทฯ ถือหุ้นบริษัท ชลบุรีกันย จำกัด ทางอ้อม ผ่านบริษัท ตะวันออกขนส่ง จำกัด

**** บริษัทฯ ถือหุ้นบริษัท สมาร์ท คอนกรีต จำกัด ทางอ้อม ผ่านบริษัท ชลประทีปสินทรัพย์ จำกัด

รายงานผลการดำเนินงานในรอบปี

ปี 2554 เป็นปีที่ถือว่าบริษัท ผลิตภัณฑ์คอนกรีตชลบุรี จำกัด (มหาชน) และกลุ่มบริษัท ประสบความสำเร็จอย่างสูงในการปรับปรุงการดำเนินการแม้ว่าจะมีเหตุการณ์ที่กระทบธุรกิจก่อสร้าง ซึ่งเป็นธุรกิจเกี่ยวเนื่องมากมาย เช่น ภาวะน้ำท่วมใน 65 จังหวัด เป็นระยะเวลากว่า 7 เดือน ซึ่งท่วมแม้กระทั่งกรุงเทพมหานคร ซึ่งเป็นเมืองหลวง และเป็นเขตที่มีการบริโภคคอนกรีตสูงที่สุดในประเทศ ซึ่งเหตุการณ์ดังกล่าวทำให้ช่วงครึ่งปีหลังเป็นช่วงที่ธุรกิจก่อสร้างประสบปัญหาอย่างมาก อันเนื่องมาจากไม่สามารถส่งมอบงานได้ นอกจากนี้ยังมีการกักตุนวัตถุดิบต้นทาง เพื่อใช้ในการทำกำแพงกันน้ำท่วม ทำให้เกิดการขาดแคลนทราย และหินในบางส่วน ทำให้เกิดการขาดแคลนวัสดุก่อสร้างอย่างมาก ทำให้ราคาวัตถุดิบขยับตัวขึ้นหลายเท่า อย่างไรก็ตามทางผู้บริหารได้มีการจัดการต้นแหล่งอย่างเร่งด่วน และด้วยศักยภาพในการเป็นผู้ผลิตขนาดใหญ่ และ เขตชลบุรีเป็นเขตต้นแหล่งหลัก ทำให้บริษัทฯ ยังสามารถจัดส่งสินค้าได้อย่างต่อเนื่อง แม้ในภาวะขาดแคลนวัตถุดิบทำให้บริษัทฯ สามารถแสดงศักยภาพให้แก่ลูกค้าได้เห็น

แม้ว่าต้นทุนวัตถุดิบจะเพิ่มขึ้นอย่างมากจากการขึ้นราคาโดยตรงจากต้นแหล่ง หรือ สถานที่ต้นทุนขนส่งเพิ่มขึ้นเนื่องจากเส้นทางลำเลียงสินค้าเกิดขาดหลายช่องทาง บริษัทฯ ก็ยังสามารถปรับราคาได้อย่างเหมาะสม ทำให้แม้ว่าต้นทุนเพิ่มขึ้นบริษัทฯ สามารถเพิ่มกำไรขั้นต้นจาก 11.545% เป็น 14.572% และมี EBITDA เพิ่มขึ้นจาก 222 ล้านบาท เป็น 285 ล้านบาท ซึ่งขยับตัวดีขึ้นกว่า 28.38% และทำให้ผลประกอบการปรับตัวดีขึ้นอย่างเป็นประวัติการณ์จากขาดทุน 1,297 ล้านบาทในปี 2553 เป็นกำไร 39,408 ล้านบาท ในปี 2554 และด้วยการที่บริษัทฯ มีความตั้งใจที่จะลดอัตราหนี้สินต่อทุนทำให้บริษัทฯ มีการชำระหนี้อย่างต่อเนื่องและทำให้นี้สินรวมลดลงจาก 2,113 ล้านบาท ลงมาอยู่ที่ 1,914 ล้านบาท หรือลดลงกว่า 199 ล้านบาท และทำให้อัตราส่วนหนี้สินต่อทุนลดลงมาจาก 8.25 เท่า เป็น 6.76 เท่า และอัตราส่วนดังกล่าวก็ยังมีแนวโน้มที่จะปรับตัวลดลงอย่างต่อเนื่อง และแม้ว่าในช่วงปีที่ผ่านมาจะเป็นปีที่มีเหตุการณ์กระทบกับภาคก่อสร้างมาก แต่บริษัทฯ ก็มีการจัดเก็บหนี้ที่ดีทำให้อัตราการเก็บหนี้เฉลี่ยลดลงจาก 63.37 วัน เป็น 51.40 วัน ซึ่งทำให้อัตราความเสี่ยงของหนี้เสียลงไปมาก

ในอนาคตอันใกล้จากการที่ประเทศไทยประสบปัญหาอุทกภัย ทำให้ทัศนคติการทำงานหน่วยงานเปลี่ยนไป และการเปิด AEC หรือ เสรีทางการค้าอาเซียนมากขึ้นจะทำให้ประเทศไทยขาดแคลนแรงงานมากขึ้น ประเมินเวลาในการทำงานในส่วนของหน่วยงานยากมากขึ้น จะทำให้รูปแบบการบริโภคคอนกรีตเปลี่ยนไป ซึ่งจะเน้นหนักไปยังคอนกรีตสำเร็จรูปมากขึ้น ทางบริษัทฯ ได้มีการวางแผนปรับเปลี่ยนอย่างมาก เพื่อรองรับการเปลี่ยนแปลงดังกล่าว เพื่อผลตอบแทนที่ดีขึ้นของผู้ถือหุ้น และผลประกอบการที่ดีขึ้นในปี 2555

● ธุรกิจคอนกรีต

ปี 2554 ถือเป็นปีที่มีการปรับตัวอย่างมากในด้านการก่อสร้าง สินค้าหลาย ๆ รายการมีการปรับราคาขึ้นอย่างต่อเนื่อง อันเนื่องมาจากภาวะการตลาดที่มีการฟื้นตัวของ อุปสงค์ค่อนข้างมาก และมีการเติบโตกลุ่มคอนกรีต และอพาตเมนต์อย่างต่อเนื่องในช่วงต้นปี นอกจากนี้ยังมีการเติบโตอย่างต่อเนื่องในด้านของที่อยู่อาศัยแนวราบ อย่างไรก็ตามในช่วงครึ่งปีหลังประเทศประสบปัญหารุนแรง เรื่องปัญหาน้ำท่วมซึ่งกินบริเวณกว้างกว่า 65 จังหวัด และบางแห่งลึกถึง 4 เมตร แม้กระทั่งในเขตปริมณฑล ทำให้เกิดการชะงักขึ้นในภาคการก่อสร้าง และส่งกระทบให้มีการกักตุนสินค้า โดยเฉพาะกลุ่มวัสดุก่อสร้างทำให้มีการปรับราคาขึ้นเนื่องจากอุปสงค์ที่เพิ่มขึ้นอย่างผิดปกติจากวัตถุดิบต้นทุน อันได้แก่ ทราย และหินปูน ซึ่งสามารถนำมาทำเป็นเชือกชั่วคราวได้ ทำให้ในช่วงปลายปีทางผู้บริหารจำเป็นต้องมีการปรับเปลี่ยนวิธีการบริหารตลาดเวลาเพื่อที่จะรักษาผลประโยชน์รวมทั้งการพยายามรักษาราคาให้กระทบกับผู้บริโภคที่กำลังเผชิญกับปัญหาราคาของและปัญหาน้ำท่วมที่รุนแรง อย่างไรก็ตามการเตรียมพร้อมผสมกับการปรับเปลี่ยนตามสถานการณ์ทำให้ผลประโยชน์ประกอบออกมาเป็นที่น่าสนใจ

อย่างไรก็ตาม ปัญหาน้ำท่วมก็ได้ให้เพียงผลกระทบภาพลบ น้ำท่วมยังส่งผลกระทบภาพบวกกับธุรกิจในเขตภาคตะวันออกเฉียงเหนือให้มีการย้ายฐานการผลิตเข้ามาในเขตภาคตะวันออกเฉียงเหนืออย่างต่อเนื่องตั้งแต่ไตรมาส 4 ปี 2554 และยังคงเป็นแนวโน้มที่สูงขึ้นเรื่อย ๆ อย่างไรก็ตาม ในปี 2554 จากการที่มีการประกาศที่จะขึ้นนโยบายค่าแรงรายวัน 300 บาท ในปี 2555 ทำให้ตลาดแรงงานค่อนข้างผันผวนตั้งแต่ปี 2554 นอกจากนี้ราคาของสินค้าเกษตรก็มีการปรับตัวสูงขึ้นอย่างต่อเนื่องทำให้มีการย้ายงานจากภาคก่อสร้างกลับไปทางเกษตร ทำให้เกิดการขาดแคลนแรงงานในภาคก่อสร้าง ส่งผลให้รูปแบบธุรกิจเปลี่ยนจากการใช้สินค้าประเภทปูนถูกก็หันมาใช้ คอนกรีตผสมเสร็จ และจากคอนกรีตผสมเสร็จเป็นคอนกรีตสำเร็จรูป การเปลี่ยนแปลงดังกล่าวทางบริษัทเชื่อว่า จะเป็นแนวโน้มที่ต่อเนื่อง ทำให้ทางบริษัทจำเป็นต้องมีการปรับเปลี่ยนรูปแบบของสินค้าและรูปแบบการลงทุน เพื่อรองรับแนวโน้มของอุตสาหกรรมในอนาคต

● ธุรกิจร้านค้าวัสดุก่อสร้าง ตกแต่ง และซ่อมแซมบ้าน

ในปี 2554 ภาวการณ์แข่งขันในวัสดุก่อสร้างก็ยังคงสูง แม้ว่าตอนช่วงปลายปี 54 ทางภาคตะวันออกจะได้รับผลบวกจากเหตุการณ์น้ำท่วม แต่โรงงานวัสดุก่อสร้างหลายแบรนด์ก็ได้รับผลกระทบดังกล่าวไปด้วยทำให้อุปทานของสินค้าหลายรายการขาดตลาด ทำให้ยอดขายสินค้าหลายรายการไม่เป็นไปตามเป้าหมาย และเพ็ญจะฟื้นตัวเข้าสู่ภาวะปกติในช่วงปลายปีที่ผ่านมา แต่ด้วยกลยุทธ์การทำตลาดเป็นผู้เชี่ยวชาญในสินค้าเฉพาะด้านตามที่ได้เริ่มดำเนินการมาก่อนหน้านี้ ทำให้ทางบริษัทรักษาความสามารถในการทำกำไรและ การแข่งขันสูงขึ้นแม้ยอดขายจะลดลง ซึ่งในปีนี้ทางบริษัทจะยังคงรักษากลยุทธ์ดังกล่าวและจะเพิ่มกลุ่มสินค้าเพิ่มขึ้น ซึ่งทางบริษัทคาดว่าความสามารถในการทำกำไรของบริษัทจะยังคงสูงขึ้น

● ธุรกิจคอนกรีตมวลเบา

ในปี 2554 นั้นมีความต้องการทางด้านสินค้ามากขึ้น เนื่องจาก การขาดแคลนทางด้านแรงงาน และ ค่าแรงที่เพิ่มขึ้น ซึ่งอิฐมวลเบาทอตอบโจทย์งานโครงการได้ดีเนื่องจาก สามารถก่อสร้างได้เร็ว จึงเป็นเหตุให้ความต้องการสินค้าสูงขึ้น อีกทั้งอิฐมวลเบาสามารถที่เข้าไปแทนในตลาด อิฐมวลได้เพิ่มขึ้น มากไปกว่านั้นราคาขายอิฐมวลเบาที่สูงขึ้น ซึ่งเป็นเหตุให้ผลประโยชน์ของบริษัทดีขึ้น

ปัจจัยความเสี่ยงที่อาจส่งผลกระทบต่อการดำเนินงานของบริษัทฯ มีดังนี้

1. ความเสี่ยงจากการประกอบธุรกิจ

1.1 ความเสี่ยงจากการเปลี่ยนแปลงกฎหมาย และนโยบายของรัฐบาล

เนื่องจากธุรกิจของบริษัทฯ มีลักษณะเป็นอุปสงค์ที่เกี่ยวเนื่อง (Derived Demand) กับธุรกิจอื่นๆ ดังนั้น บริษัทฯ อาจได้รับผลกระทบเมื่อรัฐบาลมีการเปลี่ยนแปลงนโยบายในการบริหารประเทศ หรือกฎหมายอันเกี่ยวข้องกับการประกอบธุรกิจต่างๆ ทั้งที่ควบคุมการประกอบธุรกิจโดยตรงของบริษัทฯ เช่น กฎหมายการควบคุมน้ำหนักการขนส่งสินค้าของรถบรรทุก รวมถึงกฎหมายที่เพิ่มข้อจำกัดหรือเพิ่มต้นทุนทางธุรกิจให้กลุ่มลูกค้าของบริษัทฯ เช่น กฎหมายการควบคุมการประกอบธุรกิจอสังหาริมทรัพย์ ซึ่งอาจทำให้รายได้ของบริษัทฯ ได้รับผลกระทบตามมาเช่นกัน

1.2 ความเสี่ยงเกี่ยวกับการจัดการวัตถุดิบ

ราคาและปริมาณของปูนซีเมนต์ในตลาดเป็นปัจจัยสำคัญในการผลิตสินค้าของบริษัทฯ ดังนั้น ความผันผวนของราคาและการขาดแคลนปูนซีเมนต์ อาจสร้างปัญหาเรื่องการบริหารต้นทุนทางการผลิตให้แก่บริษัทฯ ได้ เพื่อเป็นการรับมือกับความเสียดังกล่าว บริษัทฯ จึงมีนโยบายทำข้อตกลงเกี่ยวกับราคากับผู้ผลิตในระยะยาว (กรณีการขายโครงการ) นอกจากนี้ ความเสี่ยงจากราคาน้ำมันที่ผันผวนอาจส่งผลกระทบต่อบริษัทฯ เนื่องจากน้ำมัน เป็นต้นทุนหลักในการจัดส่งสินค้า ดังนั้นเพื่อเป็นการป้องกันความเสียดังกล่าว บริษัทฯ จึงออกนโยบายเปรียบเทียบราคาค่าขนส่งตลาดตลอดเวลา และปรับราคาค่าขนส่งหากราคาน้ำมันเปลี่ยนแปลงจนส่งผลกระทบต่อต้นทุนของบริษัทฯ ทั้งนี้ความเสี่ยงที่เพิ่มมากขึ้นเรื่อย ๆ ที่เกี่ยวเนื่องกับธุรกิจ คือ ความเสี่ยงในเรื่องภัยธรรมชาติอันมีผลให้ปริมาณอุปทาน ของวัตถุดิบได้รับความกระทบอย่างต่อเนื่อง อันได้แก่ ภัยน้ำท่วม หรือน้ำแล้ง ซึ่งทั้ง 2 อย่างกระทบกับอุปทานของทรายทำให้ราคาวัตถุดิบผันผวนมากขึ้น

1.3 ความเสี่ยงเกี่ยวกับการผิวนัดชำระหนี้

กลุ่มบริษัทฯ มีความเสี่ยงตามธรรมชาติธุรกิจ คือ ความเสี่ยงทางด้านลูกหนี้การค้า ซึ่งบริษัทมีระยะเวลาการเกิดหนี้เฉลี่ยในปี 2554 อยู่ที่ 50 วัน ซึ่งลดลงจากปีก่อนที่อยู่ 60 วัน เป็นอย่างมาก ทั้งนี้จากปี 2554 มีการปรับปรุงของอุปสงค์ของการใช้คอนกรีตภาคตะวันออกสูงขึ้น ทำให้บริษัทมีอำนาจในการต่อรองที่ดีขึ้น ปัจจุบันทำให้ลูกหนี้ของกลุ่มลดลงจาก 366 ล้านบาท มาอยู่ที่ 263 ล้านบาท หรือคิดเป็นจำนวนเงินทั้งสิ้น 97 ล้านบาท ในขณะที่บริษัทมียอดขายที่เติบโตขึ้นจาก 2,107 ล้านบาท เป็น 2,230 ล้านบาท หรือเติบโตขึ้น 5.89% ความเสี่ยงจากการชำระหนี้จึงลดน้อยลง

1.4 ความเสี่ยงจากการแข่งขันด้านราคา

บริษัทฯ มีความเสี่ยงจากการแข่งขันด้านราคา โดยเฉพาะอย่างยิ่งในช่วงเวลาที่มีการลงทุนด้านการก่อสร้างชะลอตัว อันส่งผลให้อุปทานสินค้าเกิดความต้องการของตลาด อย่างไรก็ตามบริษัทฯ มีนโยบายใช้การแข่งขันด้วยคุณภาพของผลิตภัณฑ์และบริการภายใต้ราคาขายที่สมเหตุสมผลมากกว่าแข่งขันด้วยราคา ซึ่งที่ผ่านมา ชื่อเสียงจากประสบการณ์ยาวนานในธุรกิจและตัวอย่างผลงานในโครงการก่อสร้างสำคัญระดับประเทศ ทำให้บริษัทฯ เป็นหนึ่งในผู้ผลิตและจัดจำหน่ายที่ลูกค้าภาครัฐภาคเอกชนให้ความไว้วางใจเลือกใช้สินค้าเป็นอันดับต้นๆ เสมอมา ขณะเดียวกัน บริษัทฯ ไม่หยุดนิ่งที่จะพัฒนาคุณภาพสินค้าและบริการ ให้ตอบรับกับความต้องการของลูกค้าและก้าวทันกับเทคโนโลยีการก่อสร้างสมัยใหม่ เพื่อเป็นกลยุทธ์ในการขยายส่วนแบ่งการตลาด โดยไม่ต้องพึ่งพิงการแข่งขันด้านราคาเป็นสำคัญ

1.5 ความเสี่ยงจากกระบวนการขนส่งสินค้า

บริษัทฯ มีความเสี่ยงจากการส่งสินค้าให้ทันเวลา ทั้งนี้ ปัญหาทางธรรมชาติ เช่น ฝนตกหนัก น้ำท่วม อาจทำให้การส่งสินค้าไปต่างจังหวัดล่าช้า ซึ่งทำให้ส่งผลกระทบต่อรายได้ และกระแสเงินสดของบริษัทฯ ตามมา อย่างไรก็ตาม สภาพปัญหาข้างต้นนั้น บริษัทฯ สามารถเจรจากับลูกค้าโดยไม่ก่อให้เกิดต้นทุนทางการเงินให้แก่บริษัทฯ ได้

2. ความเสี่ยงทางการเงิน

การเปลี่ยนแปลงของอัตราดอกเบี้ยอาจส่งผลกระทบต่อภาระต้นทุนทางการเงินของบริษัทฯ ดังนั้น บริษัทฯ จึงกำหนดนโยบายการบริหารความเสี่ยงดังกล่าว โดยจัดโครงสร้างทางการเงินที่เหมาะสมกับลักษณะของเงินทุน กล่าวคือ กรณีรายจ่ายต่างๆ ของการขยายโครงการ บริษัทฯ จะใช้แหล่งเงินทุนระยะยาว และบริษัทฯ จะใช้แหล่งเงินกู้ระยะสั้น ในกรณีเงินทุนหมุนเวียน

ณ สิ้นปี 2554 กลุ่มบริษัทฯ มีเงินกู้ยืมระยะสั้นทั้งสิ้นจากสถาบันการเงิน และ บุคคลหรือกิจการที่เกี่ยวข้องกัน 1,361 ล้านบาท และมีเงินกู้ยืมระยะยาวสุทธิ 553 ล้านบาท โดย มียอดหนี้สินโดยรวมลดลง 119 ล้านบาทโดยรวม โดยสาเหตุเนื่องจากการนี้บริษัทมีการจ่ายชำระหนี้อย่างต่อเนื่องตลอด และความตั้งใจที่จะลดหนี้สินโดยรวมประกอบกับบริษัทมีผลประกอบการกลับมาดีกว่า ทำให้หนี้สินต่อทุนของบริษัทลดลงมาอยู่ที่ 6.78 เท่า

3. ความเสี่ยงจากการถือครองหุ้นส่วนใหญ่โดยกลุ่มที่ปกรสุโขเกษม

บริษัทฯ มีความเสี่ยงจากการถือหุ้นใหญ่ของกลุ่มที่ปกรสุโขเกษมจำนวนร้อยละ 56.85% ซึ่งจะทำให้กลุ่มที่ปกรสุโขเกษมสามารถควบคุมมติที่ประชุมผู้ถือหุ้นได้เกือบทั้งหมด ยกเว้นเรื่องกฎหมาย หรือข้อบังคับของบริษัทฯ ซึ่งกำหนดให้ต้องได้รับเสียง 3 ใน 4 ส่วน ของที่ประชุมผู้ถือหุ้น ดังนั้น ผู้ถือหุ้นรายอื่นจึงไม่อาจรวบรวมคะแนนเสียง เพื่อตรวจสอบและถ่วงดุลเรื่องที่ผู้ถือหุ้นใหญ่เสนอได้

อย่างไรก็ตาม บริษัทฯ ได้กำหนดนโยบายถ่วงดุลอำนาจโดยจัดตั้งให้มีคณะกรรมการตรวจสอบที่เป็นกรรมการอิสระ โดยคณะกรรมการชุดดังกล่าวจะต้องไม่มีส่วนได้ส่วนเสียต่อบริษัทฯ และเป็นผู้ดำเนินการตรวจสอบการดำเนินงาน รวมถึงมีอำนาจพิจารณาเรื่องต่างๆ ตามที่ได้กำหนดเพื่อผลประโยชน์ของผู้ถือหุ้นทุกคน

โครงสร้างการถือหุ้น

รายชื่อ และสัดส่วนการถือหุ้นใหญ่ ณ วันที่ 31 ธันวาคม 2554 มีดังนี้

รายชื่อผู้ถือหุ้นหลัก ณ 31 ธันวาคม 2554

ลำดับที่	รายชื่อ	จำนวนหุ้น	ร้อยละ
1.	บริษัท ทีปกรโฮลดิ้ง จำกัด	155,000,000	50.000
2.	นายชาคริต ทีปกรสุขเกษม	10,222,100	3.297
3.	นายอนุทิน ชาญวีรกุล	8,415,000	2.715
4.	นายประทีป ทีปกรสุขเกษม	6,902,300	2.227
5.	นายรังสี ทีปกรสุขเกษม	4,116,100	1.328
6.	DBS VICKERS SECURITIES(SINGAPORE)PTE LTD	3,935,300	1.269
7.	บริษัท ไทยเอ็นวีดีอาร์ จำกัด	3,620,000	1.168
8.	นายวิเศษ เอื้อวารี	3,100,000	1.000
9.	นายกรวิทย์ สุพุทธิพงศ์	2,500,000	0.806
10.	นายเกียรตินันท์ เด่นไพศาล	2,486,800	0.802
11.	นางนิภา ภาคย์วิศาล	2,030,000	0.655
12.	นางฤดี ชันแก้ว	2,000,000	0.645
13.	นางภรณ์ เจียรุฒิสาร	1,609,700	0.519
14.	นางขวัญใจ เย็นจำ	1,560,000	0.503

ที่มา : บริษัท ศูนย์รับฝากหลักทรัพย์ (ประเทศไทย) จำกัด

ณ 31 ธันวาคม 2554 กลุ่มทีปกรสุขเกษม และบริษัท ทีปกรโฮลดิ้ง จำกัด ถือ หุ้นในบริษัทฯ ดังต่อไปนี้

ลำดับที่	รายชื่อ	จำนวนหุ้น	ร้อยละ
1.	บริษัท ทีปกรโฮลดิ้ง จำกัด	155,000,000	50.000
2.	นาย ชาคริต ทีปกรสุขเกษม *	10,222,100	3.297
3.	นาย ประทีป ทีปกรสุขเกษม *	6,902,300	2.227
4.	นาย รังสี ทีปกรสุขเกษม *	4,116,100	1.328
กลุ่มทีปกรสุขเกษมถือหุ้นในบริษัทฯ รวมทั้งสิ้น		176,240,500	56.852

* ถือหุ้นในนาม บริษัท ศูนย์รับฝากหลักทรัพย์ (ประเทศไทย) จำกัด เพื่อผู้ฝาก

ณ 31 ธันวาคม 2554 บริษัท ทีปกรโฮลดิ้ง จำกัด ถือหุ้นโดยบุคคล ดังต่อไปนี้

ลำดับที่	รายชื่อ	จำนวนหุ้น	ร้อยละ
1.	นายประทีป ทีปกรสุขเกษม	5,100,000	51.00
2.	นางชลธิชา ทีปกรสุขเกษม	2,899,000	28.99
3.	นายอาทิตย์ ทีปกรสุขเกษม	500,000	5.00
4.	นายรังสี ทีปกรสุขเกษม	500,000	5.00
5.	นายชาคริต ทีปกรสุขเกษม	500,000	5.00
6.	นางศุภิพร ทีปกรสุขเกษม	500,000	5.00
กลุ่มทีปกรสุขเกษมถือหุ้นในบริษัท ทีปกรโฮลดิ้ง จำกัด รวมทั้งสิ้น		9,999,000	99.99

โครงสร้างการจัดการ

โครงสร้างการจัดการของบริษัท ประกอบด้วย คณะกรรมการจำนวน 2 ชุด ได้แก่ คณะกรรมการบริษัท และคณะกรรมการตรวจสอบ ซึ่งคณะกรรมการแต่ละคณะกรรมการมีหน้าที่และความรับผิดชอบ ดังนี้

1. คณะกรรมการบริษัท

ในปี 2554 บริษัทฯ โดยคณะกรรมการบริษัทมีจำนวน 9 ท่าน มีรายชื่อดังนี้

ชื่อ	ตำแหน่ง
นายประทีป ทีปกรสุขเกษม	ประธานกรรมการบริษัท
นายชาคริต ทีปกรสุขเกษม	กรรมการ
นางชลธิชา ทีปกรสุขเกษม	กรรมการ
นางสาวทพฐ หยวน หวัง	กรรมการ
นายณรงค์ บานเย็น	กรรมการ
นายสุรพล สุขะมงคล	ประธานคณะกรรมการตรวจสอบและกรรมการอิสระ
นายประเสริฐ ภัทรประสิทธิ์	กรรมการตรวจสอบและกรรมการอิสระ
นายปรีชา รัตนานนท์	กรรมการตรวจสอบและกรรมการอิสระ
นายอนุพงษ์ เนตรพิศาลวนิช	กรรมการตรวจสอบและกรรมการอิสระ

หมายเหตุ – ที่ประชุมคณะกรรมการบริษัทครั้งที่ 4/2551 เมื่อวันที่ 13 สิงหาคม 2551 มีมติแต่งตั้งนางสาววราวุธศิริ สกุลกิตติวัฒน์ เป็นเลขานุการบริษัทฯ

กรรมการผู้มีอำนาจลงนามแทนบริษัท

กรรมการผู้มีอำนาจลงนามแทนบริษัท คือ นายประทีป ทีปกรสุขเกษม ลงลายมือชื่อและประทับตราสำคัญของบริษัท หรือ นายชาคริต ทีปกรสุขเกษม นางชลธิชา ทีปกรสุขเกษม นางสาวทพฐ หยวน หวัง นายณรงค์ บานเย็น กรรมการสองในสี่คนนี้ ลงลายมือชื่อร่วมกัน และประทับตราสำคัญของบริษัท

ขอบเขตอำนาจหน้าที่และความรับผิดชอบของคณะกรรมการบริษัท

ที่ประชุมคณะกรรมการบริษัทฯ ครั้งที่ 1/2546 เมื่อวันที่ 8 กันยายน 2546 มีมติกำหนดขอบเขตและอำนาจของกรรมการบริษัทฯ ไว้ชัดเจนเพื่อความโปร่งใสในการบริหาร ดังต่อไปนี้

- 1) กำหนดนโยบายและทิศทางการดำเนินงานของบริษัทฯ และกำกับดูแลฝ่ายจัดการ ดำเนินการให้เป็นไปตามนโยบาย กำหนด ตลอดจนการดำเนินการให้มีระบบการควบคุมภายในที่มีประสิทธิภาพ และมีความตั้งใจที่จะดำเนินธุรกิจอย่างต่อเนื่อง
- 2) ปฏิบัติหน้าที่เป็นไปตามกฎหมาย วัตถุประสงค์ และข้อบังคับของบริษัทฯ ตลอดจนมติที่ประชุมผู้ถือหุ้นด้วยความซื่อสัตย์ สุจริต และระมัดระวังรักษาผลประโยชน์ของบริษัทฯ
- 3) รับผิดชอบในการจัดทำงบดุลและบัญชีกำไรขาดทุน ณ วันสิ้นสุดของรอบบัญชีของบริษัทฯ ให้มีความถูกต้องและแสดงถึงฐานะของบริษัทฯ ที่เป็นจริงและถูกต้อง ซึ่งได้ปฏิบัติตามมาตรฐานการบัญชีที่รับรองโดยทั่วไป ซึ่งได้มีการตรวจสอบโดยผู้สอบบัญชีของบริษัทฯ เพื่อนำเสนอต่อที่ประชุมผู้ถือหุ้นในการประชุมสามัญผู้ถือหุ้นประจำปีเพื่อพิจารณาและอนุมัติ

- 4) ให้ความสำคัญต่อหน้าทีการเปิดเผยสารสนเทศของบริษัทฯ ตามข้อบังคับตลาดหลักทรัพย์แห่งประเทศไทย เรื่อง หลักเกณฑ์และ วิธีการเกี่ยวกับการเปิดเผยสารสนเทศและการปฏิบัติการใดๆของบริษัทจดทะเบียน เพื่อเปิดเผยสารสนเทศที่สำคัญและจำเป็นต่อการตัดสินใจลงทุนในหลักทรัพย์ให้ประชาชนทราบ
- 5) คณะกรรมการอาจแต่งตั้งบุคคลอื่นขึ้น เพื่อให้ดำเนินกิจการของบริษัทฯ ภายใต้การกำกับดูแลของคณะกรรมการหรือ กรรมการผู้จัดการ หรืออาจมอบอำนาจเพื่อให้บุคคลดังกล่าวมีอำนาจตามที่คณะกรรมการเห็นสมควร และภายในเวลาที่ คณะกรรมการเห็นสมควร และคณะกรรมการอาจยกเลิก เพิกถอน หรือเปลี่ยนแปลงแก้ไขอำนาจนั้นได้ ทั้งนี้ การมอบ อำนาจดังกล่าวจะไม่เป็นการมอบอำนาจที่ทำให้ผู้รับมอบอำนาจสามารถอนุมัติรายการที่ผู้รับมอบอำนาจหรือบุคคลที่ อาจมีความขัดแย้ง มีส่วนได้เสีย หรืออาจมีความขัดแย้งทางผลประโยชน์ในลักษณะอื่นกับบริษัทฯหรือบริษัทย่อย และ หากมีการมอบอำนาจให้บุคคลใด ต้องเป็นไปตามมติที่ประชุมคณะกรรมการบริษัทที่มีกรรมการตรวจสอบเข้าร่วม ประชุมด้วย
- 6) พิจารณาและให้ความเห็นชอบต่อการเพิ่มทุน การออกหุ้นกู้ และการควบและรวมกิจการที่ผ่านการพิจารณา และ นำเสนอโดยกรรมการบริหาร เพื่อนำเสนออนุมัติจากที่ประชุมผู้ถือหุ้นต่อไป
- 7) พิจารณาอนุมัติค่าใช้จ่ายในการดำเนินงานในวงเงินที่เกินอำนาจกรรมการผู้จัดการ ให้นำเสนอขออนุมัติหรือขอสัตยาบัน ต่อที่ประชุมกรรมการบริษัท ต่อไป แล้วแต่ความเร่งด่วนและความจำเป็นในการดำเนินงาน

ทั้งนี้ อำนาจในการดำเนินการดังกล่าวข้างต้น ไม่รวมถึงการดำเนินการเกี่ยวกับรายการที่เกี่ยวข้องกัน และรายการได้มาหรือ จำหน่ายไปซึ่งทรัพย์สินที่สำคัญของบริษัทจดทะเบียน ตามกฎเกณฑ์ของตลาดหลักทรัพย์และบริษัทฯจะต้องปฏิบัติให้เป็นไป ตามกฎ ระเบียบ และข้อบังคับของตลาดหลักทรัพย์ที่เกี่ยวข้องเรื่องนั้นๆ นอกจากนี้ อำนาจดังกล่าวข้างต้นไม่รวมถึงเรื่องอื่นๆ ที่ ข้อบังคับของบริษัทฯ กำหนดให้ต้องขออนุมัติจากมติที่ประชุมผู้ถือหุ้น

องค์ประกอบและการสรรหากรรมการ

ข้อบังคับของบริษัทฯ กำหนดให้ บริษัทฯ มีคณะกรรมการคณะหนึ่ง ประกอบด้วยกรรมการอย่างน้อย 5 คน และไม่มากกว่า 15 คน ให้คณะกรรมการเลือกตั้งกรรมการด้วยกันเป็นประธานกรรมการ และอาจเลือกรองประธานกรรมการ กรรมการผู้จัดการและ ตำแหน่งอื่นตามที่เห็นเหมาะสมด้วยก็ได้ และกรรมการไม่น้อยน้อยกว่ากึ่งหนึ่งของจำนวนกรรมการทั้งหมดต้องมีถิ่นที่อยู่ใน ราชอาณาจักร และผู้เป็นกรรมการของบริษัทฯ ไม่จำเป็นจะต้องเป็นผู้ถือหุ้นของบริษัทฯ

การแต่งตั้งกรรมการบริษัท

วิธีการคัดเลือกบุคคลที่จะเป็นกรรมการบริษัทนั้น มิได้ผ่านคณะกรรมการสรรหา (Nominating Committee) แต่ต้องผ่าน ขั้นตอนในที่ประชุมผู้ถือหุ้นเพื่อเลือกตั้งคณะกรรมการตามหลักเกณฑ์และวิธีการดังต่อไปนี้

- (1) ผู้ถือหุ้นคนหนึ่ง มีคะแนนเสียงเท่ากับหนึ่งหุ้นต่อเสียงหนึ่ง
- (2) ให้ผู้ถือหุ้นออกเสียงลงคะแนนเลือกตั้งกรรมการเป็นรายบุคคลไป
- (3) บุคคลซึ่งได้รับคะแนนเสียงสูงสุดตามลำดับลงมาเป็นผู้ได้รับการเลือกตั้งเป็นกรรมการเท่าจำนวนกรรมการที่จะพึงมี หรือ จะพึงเลือกตั้งในครั้งนั้น ในกรณีที่บุคคลซึ่งได้รับการเลือกตั้งในลำดับถัดลงมามีคะแนนเสียงเท่ากับ เกินจำนวนกรรมการที่ จะพึงมีหรือจะพึงเลือกตั้งในครั้งนั้นให้ผู้เป็นประธานเป็นผู้ออกเสียงชี้ขาด

การถอดถอนกรรมการ

- (1) ในการประชุมสามัญประจำปีทุกครั้ง กรรมการจะต้องออกจากตำแหน่งอย่างน้อยจำนวนหนึ่งในสาม (1/3) โดยอัตรา ถ้าจำนวนกรรมการจะแบ่งออกให้เป็นสามส่วนไม่ได้ ก็ให้ออกโดยจำนวนใกล้เคียงที่สุดกับส่วนหนึ่งในสาม (1/3) กรรมการ ผู้ออกจากตำแหน่งไปนั้น อาจจะเลือกเข้ารับตำแหน่งอีกก็ได้
- (2) นอกจากการพ้นตำแหน่งตามวาระแล้ว กรรมการอาจพ้นตำแหน่งเมื่อ 1) ตาย 2) ลาออก 3) ขาดคุณสมบัติ หรือมีลักษณะต้องห้ามตามกฎหมายว่าด้วยบริษัทมหาชนจำกัด 4) ที่ประชุมผู้ถือหุ้นลงมติให้ออก 5) ศาลมีคำสั่งให้ออก
- (3) กรรมการคนใดจะลาออกจากตำแหน่ง ให้ยื่นใบลาออกต่อบริษัท การลาออกมีผลนับแต่วันที่ไปลาออกไปถึงบริษัท กรรมการซึ่งลาออก จะแจ้งการลาออกของตนให้นายทะเบียนทราบด้วยก็ได้
- (4) ในกรณีที่ตำแหน่งกรรมการว่างลงเพราะเหตุอื่น นอกจากถึงคราวออกตามวาระ ให้คณะกรรมการเลือกบุคคลซึ่งมีคุณสมบัติ และไม่มีลักษณะต้องห้ามตามกฎหมายว่าด้วยบริษัทมหาชนจำกัด เข้าเป็นกรรมการแทนในการประชุม คณะกรรมการคราวต่อไป เว้นแต่วาระของกรรมการเหลือน้อยกว่าสองเดือน บุคคลซึ่งเข้าเป็นกรรมการแทนดังกล่าวจะอยู่ในตำแหน่งกรรมการได้เพียงเท่าวาระที่ยังเหลืออยู่ของกรรมการที่ตนแทนมติของคณะกรรมการ ต้องประกอบด้วยคะแนนเสียงไม่น้อยกว่าสามในสี่ของจำนวนกรรมการที่ยังเหลืออยู่
- (5) ที่ประชุมผู้ถือหุ้นอาจลงมติให้กรรมการคนใดออกจากตำแหน่งก่อนถึงคราวออกตามวาระได้ ด้วยคะแนนเสียงไม่น้อยกว่าสามในสี่ของจำนวนผู้ถือหุ้นซึ่งมาประชุมและมีสิทธิออกเสียง และมีหุ้นนับรวมกันได้ไม่น้อยกว่ากึ่งหนึ่งของจำนวนหุ้นที่ถือโดยผู้ถือหุ้นที่มาประชุมและมีสิทธิออกเสียง

2. คณะกรรมการตรวจสอบ

ในปี 2554 บริษัทฯ คณะกรรมการตรวจสอบ ประกอบด้วยกรรมการจำนวน 4 ท่าน ได้แก่

ชื่อ	ตำแหน่ง
นายสุรพล สุขะมงคล	ประธานกรรมการตรวจสอบ
นายประเสริฐ ภัทรประสิทธิ์	กรรมการอิสระและกรรมการตรวจสอบ
นายปรีชา วิทยานนท์	กรรมการอิสระและกรรมการตรวจสอบ
นายอนุพงษ์ เนตรพิศาลวนิช	กรรมการอิสระและกรรมการตรวจสอบ

ขอบเขตอำนาจหน้าที่และความรับผิดชอบของคณะกรรมการตรวจสอบ

เพื่อให้คณะกรรมการตรวจสอบสามารถปฏิบัติงานได้ตามหน้าที่ที่คณะกรรมการบริษัทได้รับมอบหมาย คณะกรรมการตรวจสอบมีอำนาจ บทบาท และการปฏิบัติงานดังต่อไปนี้

1. กำหนดให้มีการประสานความเข้าใจให้อยู่ในแนวทางเดียวกันระหว่างผู้สอบบัญชีคณะกรรมการบริษัทและผู้ตรวจสอบภายใน
2. สอบทานและแก้ไขกฎบัตรคณะกรรมการตรวจสอบเป็นปกติปีละครั้ง เพื่อให้ทันสมัยและเหมาะสมกับสภาพแวดล้อมขององค์กร
3. เสนอรายชื่อผู้สอบบัญชีแก่คณะกรรมการบริษัท พร้อมทั้งผลตอบแทนในการสอบบัญชีประจำปีเพื่อขอรับการแต่งตั้งจากที่ประชุมใหญ่ผู้ถือหุ้นและเป็นผู้สอบทานกับประเมินผลการปฏิบัติงานของผู้สอบบัญชี
4. ให้ความเห็นชอบในการแต่งตั้ง ถอดถอน โยกย้ายหรือเลิกจ้างผู้อำนวยการผู้ตรวจสอบภายใน
5. ให้ความเชื่อมั่นและยืนยันในความมีอิสระของผู้ตรวจสอบภายในและผู้สอบบัญชี

6. สอบทานงานบริการและงานที่ปรึกษาอื่นที่ผู้สอบบัญชีหรือสำนักสอบบัญชีเป็นผู้ให้บริการ นอกจากนี้ยังต้องกำหนดอัตราค่าจ้างในงานที่ให้ผู้สอบบัญชีดำเนินการ
7. สอบถามถึงระดับความเสี่ยงที่สำคัญ ตลอดจนวิธีบรรเทาความเสี่ยงให้ลดน้อยลงจากผู้บริหาร ผู้อำนวยการ ผู้ตรวจสอบภายใน และผู้สอบบัญชี
8. ปรึกษาหารือ และพิจารณาถึงขอบเขตการตรวจสอบ แผนการตรวจสอบของผู้ตรวจสอบภายในและของผู้สอบบัญชีให้มีความสัมพันธ์และเกื้อกูลกันในส่วนที่เกี่ยวกับการตรวจสอบด้านการเงิน (Financial Auditing)
9. หารือกับฝ่ายจัดการ เพื่อให้บริษัทรับประโยชน์อื่นจากการสอบบัญชี นอกเหนือจากคามมีอิสระของผู้สอบบัญชีเพียงประการเดียว
10. สอบทานกับผู้อำนวยการ ผู้ตรวจสอบภายในและผู้สอบบัญชี ครอบคลุมถึงเรื่องต่างๆ ที่จะตรวจสอบเพื่อลดความซ้ำซ้อนของงานตรวจสอบและประสิทธิผลที่จะได้รับจากทรัพยากรของผู้ตรวจสอบภายใน และผู้สอบบัญชี
11. สอบทานและพิจารณาร่วมกับผู้สอบบัญชี ผู้อำนวยการและผู้ตรวจสอบภายในเพื่อยืนยันความเพียงพอของ
 - ระบบการควบคุมภายใน ซึ่งรวมถึงระบบการควบคุมภายในโดยใช้คอมพิวเตอร์
 - ข้อบกพร่องสำคัญที่ผู้สอบบัญชี ผู้ตรวจสอบภายในและฝ่ายจัดการมีความเห็นร่วมกัน
12. สอบทานกับฝ่ายจัดการและผู้สอบบัญชีเมื่อการตรวจสอบประจำปีเสร็จสิ้นลงเพื่อพิจารณาในประเด็นต่อไปนี้
 - งบการเงินประจำปีและหมายเหตุประกอบงบการเงิน
 - รายงานของผู้สอบบัญชี
 - ข้อสังเกตและข้อเสนอแนะเพิ่มเติมเกี่ยวกับแผนการตรวจสอบของผู้สอบบัญชี
 - ความยุ่งยากหรือข้อขัดแย้งที่มีนัยสำคัญกับฝ่ายจัดการในระหว่างที่ผู้สอบบัญชีปฏิบัติงานอยู่
 - สาระสำคัญอื่นๆ ที่เกี่ยวข้องกับมาตรฐานการตรวจที่คณะกรรมการตรวจสอบสอบควรจะทำความเข้าใจหรือสื่อความกับผู้สอบบัญชี
13. สอบทานและพิจารณาร่วมกับฝ่ายจัดการและผู้อำนวยการผู้ตรวจสอบภายในในหัวข้อต่อไปนี้
 - ข้อบกพร่องสำคัญที่ตรวจพบในระหว่างปี และการสนองตอบจากฝ่ายจัดการ
 - ความยุ่งยากที่เกิดขึ้นในระหว่างตรวจสอบซึ่งอาจจะรวมถึงขอบเขตการปฏิบัติงานหรือการเข้าถึงข้อมูลที่จำเป็นสำหรับการตรวจสอบ
 - การเปลี่ยนแปลงขอบเขตการตรวจสอบให้แตกต่างจากขอบเขตที่กำหนดไว้ในแผนการตรวจสอบ
 - งบประมาณและอัตราค่าจ้างของผู้ตรวจสอบภายใน
 - กฎบัตรของผู้ตรวจสอบภายใน
 - มาตรฐานการปฏิบัติงานของผู้ตรวจสอบภายในควรสอดคล้องกับมาตรฐานการปฏิบัติงานที่สมาคมผู้ตรวจสอบภายในแห่งประเทศไทย และ / หรือที่สถาบันผู้ตรวจสอบภายในสหรัฐอเมริกา (Institute of Internal Auditors, U.S.A.)
14. สอบทานข้อมูลที่ส่งให้หน่วยงานกำกับดูแล (Regulators) เช่น สำนักงานคณะกรรมการกำกับหลักทรัพย์และตลาดหลักทรัพย์ ตลาดหลักทรัพย์แห่งประเทศไทย ธนาคารแห่งประเทศไทย ฯลฯ ควรสอดคล้อง และตรงกับข้อมูลที่เปิดเผยในงบการเงิน
15. สอบทานงบการเงินระหว่างปีร่วมกับผู้สอบบัญชีและผู้อำนวยการผู้ตรวจสอบภายในก่อนที่จะนำเสนอให้หน่วยกำกับดูแล
16. สอบทานนโยบายและวิธีปฏิบัติเกี่ยวกับการเบิกจ่ายของเจ้าหน้าที่บริษัท ตลอดจนการใช้ทรัพย์สินของบริษัท รวมถึงพิจารณาผลการตรวจสอบที่ผู้ตรวจสอบภายในหรือผู้สอบบัญชีได้ทำไว้

17. สอบทานร่วมกับผู้อำนวยการ ผู้ตรวจสอบภายใน และผู้สอบบัญชีถึงมาตรการกำกับดูแลของบริษัทว่ามีความสอดคล้องกับข้อบังคับของบริษัทที่กำหนดไว้มากน้อยเพียงใด
18. สอบทานนโยบายกฎหมายและการกำกับดูแลว่า มีความสำคัญที่จะส่งผลกระทบต่อการเงิน การปฏิบัติตามนโยบายที่กำหนดไว้
19. ประชุมร่วมกับผู้อำนวยการตรวจสอบภายใน ผู้สอบบัญชีและฝ่ายจัดการเฉพาะกิจถึงประเด็นที่คณะกรรมการตรวจสอบ หรือที่ประชุมมีความเห็นว่าควรจะมีการประชุมเป็นการเฉพาะกับคณะกรรมการตรวจสอบด้วย
20. จัดทำรายงานการปฏิบัติงานของคณะกรรมการตรวจสอบเสนอคณะกรรมการบริษัท
21. จัดทำรายงานแสดงถึงความรับผิดชอบและการปฏิบัติงานของคณะกรรมการตรวจสอบเพื่อสนองเป็นส่วนหนึ่งในรายงานประจำปีของบริษัทฯ
22. คณะกรรมการตรวจสอบมีอำนาจในการตรวจสอบและสอบสวนผู้ที่เกี่ยวข้องและเรื่องที่เกี่ยวข้องภายในขอบเขตของอำนาจหน้าที่ คณะกรรมการตรวจสอบต้องมีอำนาจในการว่าจ้างหรือนำเอาผู้เชี่ยวชาญเฉพาะด้านมาช่วยงานตรวจสอบและสอบสวนได้ตามที่คณะกรรมการตรวจสอบพิจารณาว่าเหมาะสม
23. คณะกรรมการตรวจสอบต้องประชุมกันอย่างน้อยปีละ 3 ครั้ง หรือมากกว่าเมื่อมีความจำเป็น คณะกรรมการตรวจสอบอาจเชิญฝ่ายจัดการหรือผู้ที่เกี่ยวข้องเข้าร่วมประชุมและให้ข้อมูลในส่วนที่เกี่ยวข้องได้
24. คณะกรรมการตรวจสอบจะปฏิบัติหน้าที่อื่นนอกเหนือจากที่กำหนดไว้ในกฎบัตรนี้ไม่ได้ เว้นแต่มีข้อบังคับ หรือกฎหมาย หรือคำสั่งของคณะกรรมการบริษัทให้ปฏิบัติเป็นอย่างอื่น
25. ประธานคณะกรรมการตรวจสอบควรได้รับการแต่งตั้งจากคณะกรรมการบริษัทหรือหากว่าบริษัทประสงค์จะให้กรรมการที่ได้รับแต่งตั้งจากคณะกรรมการบริษัทเลือกประธานกันเองก็เป็นอีกทางเลือกหนึ่ง
26. คณะกรรมการตรวจสอบต้องมีจำนวนอย่างน้อย 3 ท่าน และต้องเป็นกรรมการที่ไม่ได้ดำรงตำแหน่งกรรมการบริหาร (Executive Director)
27. กรรมการบริษัทไม่ได้ดำรงตำแหน่งกรรมการบริหาร หากได้รับแต่งตั้งให้เป็นกรรมการในคณะกรรมการตรวจสอบแล้ว บทบาทและหน้าที่ในฐานะกรรมการตรวจสอบต้องเป็นส่วนที่เพิ่มเติมจากบทบาทและหน้าที่ของกรรมการบริษัทด้วย

คณะผู้บริหาร

ณ วันที่ 31 ธันวาคม 2554 รายชื่อผู้บริหารของบริษัทฯ มีดังต่อไปนี้

ชื่อ	ตำแหน่ง
นายประทีป ทิปรุสุขเกษม	ประธานกรรมการ
นายชาคริต ทิปรุสุขเกษม	กรรมการผู้จัดการ
นายณรงค์ บานเย็น	ผู้อำนวยการฝ่ายขายผลิตภัณฑ์คอนกรีตสำเร็จรูป
นายศิริศักดิ์ พุทธิพิทีป	ผู้อำนวยการอาวุโสฝ่ายขายคอนกรีตผสมเสร็จ
นายสมาน เชื้อจีน	ผู้อำนวยการฝ่ายบริการและจัดส่ง
นางสาวจิรภาพร เสนุชัย	ผู้จัดการฝ่ายบัญชี
นายสิทธิชัย วินิจสร	ผู้อำนวยการอาวุโสฝ่ายผลิตและคุณภาพคอนกรีต
นายชวินโรจน์ ธีรพัชรพร	ผู้จัดการฝ่ายสินเชื่อและการเงิน
นายนิพนธ์ จิรสวรรณกุล	ผู้จัดการฝ่ายคอนกรีตผสมเสร็จ

ขอบเขตอำนาจหน้าที่ของกรรมการผู้จัดการ

ที่ประชุมคณะกรรมการบริษัท ครั้งที่ 1/2546 เมื่อวันที่ 8 กันยายน 2546 มีมติกำหนดขอบเขตและอำนาจของกรรมการผู้จัดการไว้ดังต่อไปนี้

- (1) กำหนดและเสนอกยุทธ์และแผนการทางธุรกิจต่อคณะกรรมการ
- (2) ดำเนินการตามกลยุทธ์และแผนทางธุรกิจที่ได้รับอนุมัติจากคณะกรรมการ
- (3) แสวงโอกาสทางธุรกิจที่เกี่ยวข้องกับทางธุรกิจของกลุ่มบริษัท รวมทั้งธุรกิจใหม่ที่มีความเป็นไปได้ เพื่อเพิ่มรายได้ให้แก่บริษัทและพนักงานของบริษัท เพื่อนำเสนอคณะกรรมการพิจารณา
- (4) ดำเนินการและปฏิบัติการที่คณะกรรมการมอบหมายภายใต้นโยบายของคณะกรรมการ
- (5) สั่งการ ออกระเบียบ/ ประกาศ/ บัญชี เพื่อให้การปฏิบัติงานเป็นไปตามนโยบาย
- (6) อนุมัติและ/หรือมอบหมายการทำนิติกรรมเพื่อผูกพันบริษัท สำหรับธุรกรรมปกติของบริษัท ภายในวงเงินไม่เกิน 100 ล้านบาท (แก้ไขครั้งสุดท้ายด้วยมติที่ประชุมคณะกรรมการบริษัท ครั้งที่ 4/2547 วันที่ 31 พฤษภาคม 2547)
- (7) ประสานงาน ผู้บริหารและพนักงาน เพื่อปฏิบัติตามนโยบายและทิศทางธุรกิจที่ได้รับจากคณะกรรมการ
- (8) ดูแลการทำงานของพนักงานให้เป็นไปตามนโยบาย และกฎระเบียบต่างๆ รวมถึงการปฏิบัติงานด้วยหลักธรรมาภิบาลในการทำธุรกิจ
- (9) ส่งเสริมพัฒนาความรู้ความสามารถและศักยภาพของพนักงาน เพื่อเพิ่มศักยภาพขององค์กร
- (10) พิจารณาผลประโยชน์ของบริษัทและการเงินปันผลทั้งประจำปีและระหว่างกาล นำเสนอให้แก่คณะกรรมการอนุมัติ
- (11) พิจารณาการนำสิทธิและทรัพย์สินของบริษัทไปก่อภาระผูกพันใดกับบุคคล บริษัท ห้างร้าน หรือสถาบันการเงิน เพื่อนำเสนอคณะกรรมการอนุมัติ (แก้ไขครั้งสุดท้ายด้วยมติที่ประชุมคณะกรรมการบริษัท ครั้งที่ 5/2546 วันที่ 18 ตุลาคม 2546)

ทั้งนี้ การมอบอำนาจดังกล่าวข้างต้นให้แก่กรรมการผู้จัดการ จะไม่สามารถอนุมัติรายการใดๆ ที่ตนเองหรือบุคคลที่มีความขัดแย้งทางผลประโยชน์ มีส่วนได้เสีย หรืออาจมีความขัดแย้งทางผลประโยชน์ในลักษณะอื่นใดกับบริษัทหรือบริษัทย่อย

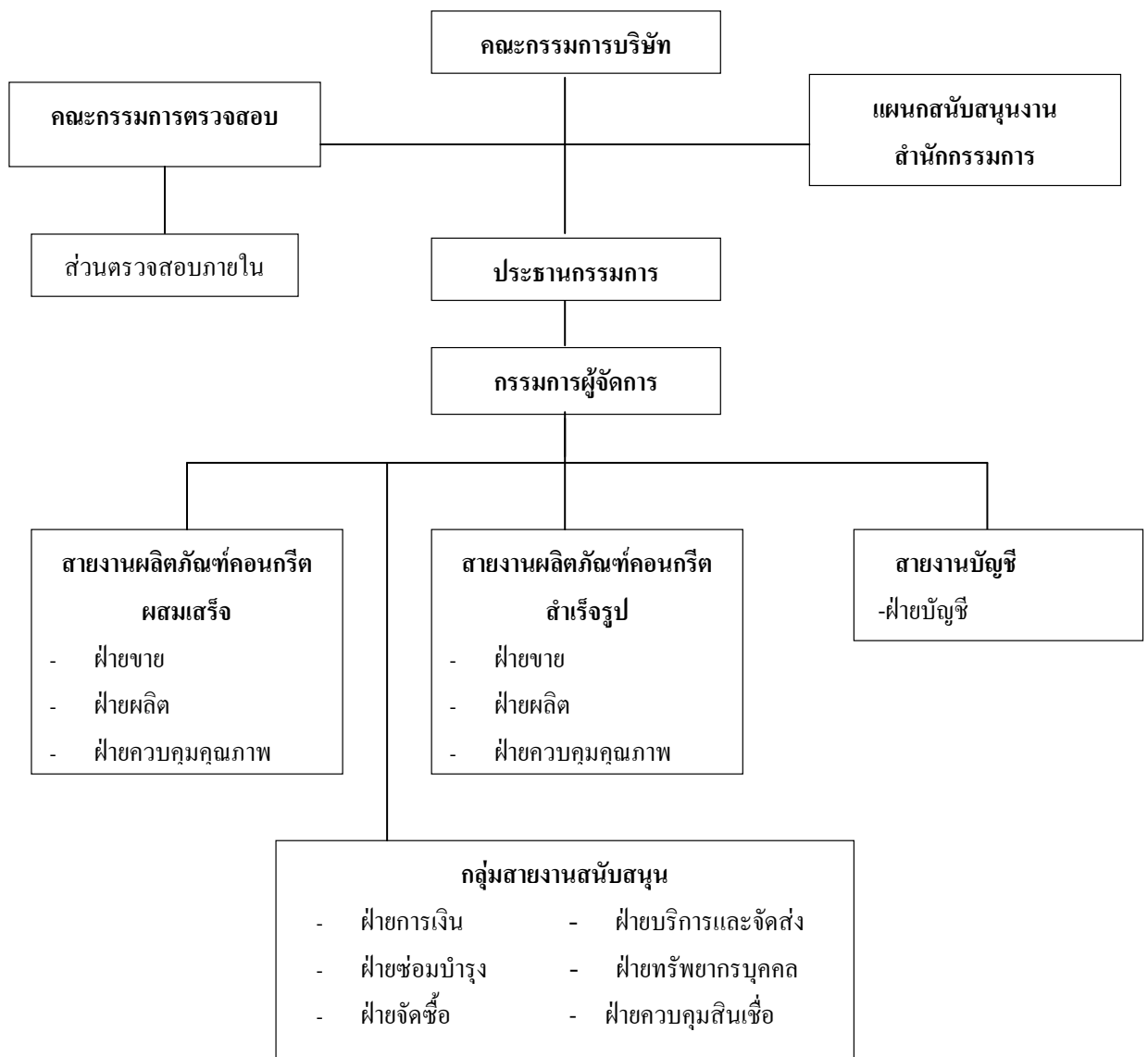

หมายเหตุ ส่วนตรวจสอบภายใน ทำหน้าที่และปฏิบัติงานโดยสำนักงานบัญชี ศิวพลและเพื่อน

ค่าตอบแทนผู้บริหาร

1) ค่าตอบแทนที่เป็นตัวเงิน

(1) ค่าตอบแทนที่เป็นตัวเงิน

ตารางแสดงค่าตอบแทนรวมของกรรมการในปี 2554 และประมาณการในปี 2555

	ปี 2554 (บาท)	ปี 2555 ประมาณการ (บาท)
คณะกรรมการบริษัท 9 ราย ได้แก่		
1. นายประทีป ทีปกรสุขเกษม ประธานกรรมการ	80,000	80,000
2. นายชาคริต ทีปกรสุขเกษม กรรมการ	40,000	40,000
3. นางชลธิชา ทีปกรสุขเกษม กรรมการ	30,000	40,000
4. นางสาวทพฐ หยวนหวัง กรรมการ	40,000	40,000
5. นายณรงค์ บานเย็น กรรมการ	40,000	40,000
6. นายสุรพล สุขะมงคล กรรมการอิสระและประธานกรรมการตรวจสอบ	40,000	40,000
7. นายประเสริฐ ภัทรประสิทธิ์ กรรมการอิสระและกรรมการตรวจสอบ	40,000	40,000
8. นายปรีชา รัตนานนท์ กรรมการอิสระและกรรมการตรวจสอบ	40,000	40,000
9. นายอนุพงษ์ เนตรพิศาลวณิช กรรมการอิสระและกรรมการตรวจสอบ	40,000	40,000
รวม	390,000	400,000
คณะกรรมการตรวจสอบ 4 ราย ได้แก่		
1. นายสุรพล สุขะมงคล ประธานกรรมการตรวจสอบ	48,000	48,000
2. นายประเสริฐ ภัทรประสิทธิ์ กรรมการตรวจสอบ	40,000	40,000
3. นายอนุพงษ์ เนตรพิศาลวณิช กรรมการตรวจสอบ	40,000	40,000
4. นายปรีชา รัตนานนท์ กรรมการตรวจสอบ	40,000	40,000
รวม	168,000	168,000

หมายเหตุ รูปแบบของค่าตอบแทน คือ เบี้ยประชุมและบำเหน็จกรรมการ

ตารางแสดงค่าตอบแทนรวมของผู้บริหาร ในปี 2554 และประมาณการในปี 2555

	ปี 2554 (บาท)	ปี 2555 ประมาณการ (บาท)
คณะผู้บริหาร 9 ราย ได้แก่ 1. นายประทีป ทีปกรสุขเกษม ประธานกรรมการ 2. นายชาคริต ทีปกรสุขเกษม กรรมการผู้จัดการ 3. นายณรงค์ บานเย็น ผู้อำนวยการฝ่ายขายผลิตภัณฑ์คอนกรีตสำเร็จรูป 4. นายศิริศักดิ์ พุทธิพิถี ผู้อำนวยการอาวุโสฝ่ายขายคอนกรีตผสมเสร็จ 5. นายสมาน เชื้อจั่น ผู้อำนวยการฝ่ายบริการและจัดส่ง 6. นายสิทธิชัย วินิจสร ผู้อำนวยการอาวุโสฝ่ายผลิตและคุณภาพคอนกรีต 7. นางสาวจิรภาพร เสนุชัย ผู้จัดการฝ่ายบัญชี 8. นายชวินโรจน์ ธีรพัชรพร ผู้จัดการฝ่ายสินเชื่อและการเงิน 9. นายนิพนธ์ จิรสวรรณกุล ผู้จัดการฝ่ายคอนกรีตผสมเสร็จ	14,102,246.36	14,102,246.36

หมายเหตุ รูปแบบของค่าตอบแทน คือ เงินเดือนและเงินรางวัล (โบนัส)

2) ค่าตอบแทนอื่น

บริษัทฯ เสนอค่าตอบแทนอื่นเช่นเดียวกับที่บริษัทฯ ให้แก่พนักงานประจำทุกคน ในรูปแบบเงินสมทบกองทุนประกันสังคม จำนวน 66,000 บาท ให้แก่ผู้บริหาร 9 ราย สำหรับปี 2554 และได้เสนอค่าตอบแทนอื่นในรูปแบบเงินสมทบกองทุนประกันสังคม จำนวน 66,000 บาท ให้แก่ผู้บริหาร 9 รายแรก สำหรับปีประมาณการ 2555

ค่าตอบแทนผู้สอบบัญชี

บริษัทฯ ได้แต่งตั้งผู้สอบบัญชี คือ นายเมธี รัตนศรีเมธา และ/หรือ นายพิศิษฐ์ ชีวะเรืองโรจน์ บริษัท เอ็ม อาร์ แอนด์ แอสโซซิเอท จำกัด เป็นผู้สอบบัญชีของบริษัท โดยมีผลตั้งแต่ มกราคม 2554 โดยให้ตรวจสอบบริษัทฯ บริษัทย่อยจำนวน 3 บริษัท โดยมีค่าตอบแทนรวมจากการสอบบัญชีประจำปี 2554 เท่ากับ 2,300,000 บาท และคาดว่าในปี 2555 จะมีค่าตรวจสอบบัญชีประมาณ 2,300,000 บาท

นโยบายการจ่ายเงินปันผล

1. นโยบายการจ่ายเงินปันผลของบริษัท ผลิตภัณฑ์คอนกรีตชลบุรี จำกัด (มหาชน)

ในปี 2554 บริษัทฯ มีนโยบายการจ่ายเงินปันผลให้แก่ผู้ถือหุ้นในอัตราประมาณร้อยละ 40 ของกำไรสุทธิหลังหักสำรองตามกฎหมายและสำรองอื่นๆ (ถ้ามี) ทั้งนี้ การจ่ายเงินปันผลแต่ละคราวต้องผ่านการอนุมัติจากที่ประชุมผู้ถือหุ้น

2. นโยบายการจ่ายเงินปันผลของบริษัทย่อย

ในปี 2554 บริษัท ชลบุรีกันยง จำกัด บริษัท ตะวันออกการขนส่ง จำกัด บริษัท ชลประทีปสินทรัพย์ จำกัด และบริษัท สมาร์ทคอนกรีต จำกัด จะพิจารณานโยบายการจ่ายปันผลตามที่คณะกรรมการบริษัทนั้นๆ นำเสนอ โดยพิจารณาจากความเหมาะสมตามผลประกอบการของแต่ละบริษัท

รายการระหว่างกัน

การทำรายการระหว่างกันของบริษัทฯ

บริษัทฯ มีนโยบายทำรายการระหว่างกันกับบุคคลที่อาจมีความขัดแย้ง โดยการปฏิบัติอย่างเท่าเทียมกันเสมือนการทำรายการกับบุคคลภายนอก และในกรณีที่นอกเหนือจากการค้าปกติ บริษัทฯ จะทำรายการได้ก็ต่อเมื่อได้รับการอนุมัติจากคณะกรรมการตรวจสอบ โดยบุคคลที่เกี่ยวข้องดังกล่าวจะต้องไม่มีส่วนในการอนุมัติรายการที่อาจมีความขัดแย้ง

ในระหว่างปี 2554 บริษัทฯ ไม่มีการทำรายการระหว่างกันกับบุคคลที่อาจมีความขัดแย้ง โดยรายการระหว่างกันอื่นๆ ดูเพิ่มเติมในหมายเหตุประกอบงบการเงิน

มาตรการหรือขั้นตอนการอนุมัติรายการระหว่างกันของบริษัทฯ

คณะกรรมการได้ร่วมกันพิจารณาและมีมติเป็นเอกฉันท์ว่า รายการระหว่างกันกับบุคคลที่อาจขัดแย้งกันในอนาคต จะต้องผ่านการเห็นชอบจากคณะกรรมการบริษัทฯ โดยคณะกรรมการตรวจสอบจะต้องเห็นชอบด้วยกับรายการระหว่างกันนั้น ทั้งนี้ การอนุมัติการทำรายการระหว่างกันจะคำนึงถึงประโยชน์สูงสุดของบริษัทฯ ความยุติธรรม ความสมเหตุสมผลของรายการและราคาที่เป็นไปตามราคาตลาด นอกจากนี้ ผู้มีส่วนได้ส่วนเสียหรืออาจขัดแย้งทางผลประโยชน์ในรายการระหว่างกันจะไม่สามารถเข้ามามีส่วนร่วมอนุมัติรายการระหว่างกันในลักษณะดังกล่าวได้ และหากเป็นรายการระหว่างกันที่เข้าข่ายตามข้อบังคับ ประกาศ คำสั่ง ข้อกำหนด หรือกฎของตลาดหลักทรัพย์แห่งประเทศไทย บริษัทฯ จะปฏิบัติตามข้อกำหนดของตลาดหลักทรัพย์แห่งประเทศไทย

นโยบายหรือแนวโน้มนำการทำรายการระหว่างกันในอนาคต

นโยบายการทำรายการระหว่างกันที่จะเกิดขึ้นในอนาคต จะกำหนดตามลักษณะการค้าทั่วไปโดยอ้างอิงกับราคาและเงื่อนไขตลาดที่เหมาะสมและก่อให้เกิดประโยชน์ต่อบริษัทฯ โดยกรรมการตรวจสอบจะเป็นผู้ตรวจสอบความจำเป็นและความสมเหตุสมผลของรายการระหว่างกันดังกล่าว ทั้งนี้ ในกรณีที่คณะกรรมการตรวจสอบไม่มีความชำนาญในการพิจารณารายการระหว่างกันที่อาจเกิดขึ้น คณะกรรมการตรวจสอบสามารถให้ผู้เชี่ยวชาญทางวิชาชีพอิสระหรือผู้สอบบัญชีของบริษัทฯ เป็นผู้ให้ความเห็นเกี่ยวกับรายการระหว่างกันดังกล่าว เพื่อนำไปใช้ประกอบการพิจารณาอนุมัติรายการระหว่างกันของคณะกรรมการบริษัทฯ หรือผู้ถือหุ้นตามแต่กรณี

ตลอดการดำเนินงานที่ผ่านมา บริษัทฯ ตระหนักถึงความรับผิดชอบต่อผู้มีส่วนได้เสียทุกฝ่าย โดยคณะกรรมการและเจ้าหน้าที่ทุกฝ่ายได้ปฏิบัติตามระเบียบข้อบังคับของบริษัทฯ ตลาดหลักทรัพย์แห่งประเทศไทย และสำนักงานคณะกรรมการกำกับหลักทรัพย์และตลาดหลักทรัพย์อย่างเคร่งครัด อีกทั้ง คณะกรรมการบริษัทฯ ได้จัดทำนโยบายการปฏิบัติตามข้อพึงปฏิบัติที่ดี (Code of Best Practice) ตามแนวทางของตลาดหลักทรัพย์แห่งประเทศไทย เพื่อเป็นกรอบกำหนดแนวทางบริหารงานของบริษัทฯ สำคัญอีกประการหนึ่ง ที่จะนำมาซึ่งการบริหารงานที่โปร่งใส เปิดเผย และตรวจสอบได้ของคณะกรรมการ อันเป็นหลักประกันที่สร้างความเชื่อมั่นแก่ผู้มีส่วนได้เสียทุกฝ่ายว่า ภารกิจของบริษัทฯ จะสามารถดำเนินไปอย่างมีประสิทธิภาพ บรรลุวัตถุประสงค์ อยู่ในแนวทางที่ผู้ถือหุ้นเห็นชอบ และถูกต้องตามกฎหมาย โดยมีรายละเอียดดังนี้

1. นโยบายเกี่ยวกับการกำกับดูแล

คณะกรรมการของบริษัทฯ คำนึงถึงความสำคัญของนโยบายเกี่ยวกับการกำกับดูแลกิจการที่ดีโดยกำหนดเป็นนโยบาย เพื่อให้การดำเนินธุรกิจของบริษัทฯ เป็นไปอย่างโปร่งใสสามารถตรวจสอบได้ และเพิ่มความเชื่อมั่นให้แก่ผู้ลงทุน บริษัทฯ จะเปิดเผยข้อมูลให้กับสาธารณะและผู้ถือหุ้นอย่างสม่ำเสมอ นอกจากนี้บริษัทฯ ยังให้ความสำคัญต่อระบบการควบคุมและการตรวจสอบภายใน ส่วนการบริหารความเสี่ยง บริษัทฯ ควบคุมและบริหารความเสี่ยงอย่างใกล้ชิดและคำนึงถึงเรื่องจริยธรรมในการดำเนินธุรกิจ โดยดำรงไว้ซึ่งความเป็นธรรมต่อลูกค้า ผู้ถือหุ้น และผู้มีส่วนได้เสียทุกกลุ่ม

2. สิทธิของผู้ถือหุ้น

บริษัทฯ จะให้ความสำคัญกับสิทธิของผู้ถือหุ้นทุกท่านให้เป็นไปอย่างเท่าเทียม เช่น การแจ้งความคืบหน้าของการดำเนินงานให้ผู้ถือหุ้นทราบโดยตรงหรือผ่านทางตลาดหลักทรัพย์แห่งประเทศไทยอย่างสม่ำเสมอ การจัดส่งหนังสือเชิญประชุมและข้อมูลประกอบการประชุมวาระต่างๆ ให้ผู้ถือหุ้นทราบล่วงหน้าก่อนวันประชุม 7 วัน การกำหนดให้มีความเห็นของคณะกรรมการประกอบในแต่ละวาระและการกำหนดให้จัดบันทึกการประชุมอย่างถูกต้องและครบถ้วน เพื่อให้ผู้ถือหุ้นสามารถตรวจสอบได้ นอกจากนี้ บริษัทฯ จะจัดให้มีการตรวจสอบอย่างน้อย 1 ท่าน เป็นผู้รับมอบอำนาจในการประชุมผู้ถือหุ้น ซึ่งตามปกติ บริษัทฯ จะจัดประชุมสามัญผู้ถือหุ้นอย่างน้อยปีละ 1 ครั้ง แต่หากมีวาระที่สำคัญที่ต้องให้ที่ประชุมผู้ถือหุ้นพิจารณา บริษัทฯ จะดำเนินการเรียกประชุมวิสามัญผู้ถือหุ้นเพื่อพิจารณานุมัติต่อไป

3. สิทธิของผู้มีส่วนได้เสีย

บริษัทฯ ได้ให้ความสำคัญ ต่อสิทธิของผู้มีส่วนได้เสียทุกกลุ่ม โดยมีรายละเอียด ดังนี้

- ปฏิบัติกับพนักงานอย่างเป็นธรรมและให้ผลตอบแทนที่เหมาะสม
- การซื้อสินค้าและบริการจากลูกค้าเป็นไปตามเงื่อนไขทางการค้า รวมถึงปฏิบัติตามสัญญาต่อกู้ค้า
- ปฏิบัติตามเงื่อนไขการกู้ยืมตามข้อตกลง
- การเอาใจใส่และรับผิดชอบต่อลูกค้า ทั้งในด้านคุณภาพของผลิตภัณฑ์และการให้บริการหลังการขายที่ดี การรักษาความลับของลูกค้า และการจัดบุคลากรรับข้อร้องเรียนจากลูกค้า
- การประพฤติตามกติกาและการหลีกเลี่ยงวิธีการทุจริตเพื่อทำลายคู่แข่ง
- การรับผิดชอบต่อสภาพแวดล้อมของชุมชน และสังคม

4 การประชุมผู้ถือหุ้น

บริษัทฯ มีนโยบายส่งเสริมให้กรรมการทุกท่านเข้าร่วมประชุมในการประชุมผู้ถือหุ้น และขอรับรองว่าประธานในที่ประชุมจะเปิดโอกาสให้ผู้ถือหุ้นมีสิทธิเท่าเทียมกันในการตรวจสอบการดำเนินงานของบริษัทฯ โดยจะกำหนดเวลาในการประชุมให้ผู้ถือหุ้นมีโอกาสสอบถามหรือแสดงความเห็นและข้อเสนอแนะต่างๆ ได้อย่างเต็มที่รวมทั้งจะจัดข้อมูลให้เพียงพอในการพิจารณา นอกจากนี้จัดเตรียมหนังสือมอบฉันทะสำหรับผู้ถือหุ้นที่ไม่สามารถเข้าร่วมประชุมได้ และจัดเตรียมสถานที่ๆ เพื่อความสะดวกต่อการเดินทาง โดยในปี 2554 บริษัทฯ ได้จัดการประชุมสามัญผู้ถือหุ้น 1 ครั้ง และจัดประชุมวิสามัญผู้ถือหุ้น 1 ครั้ง

5. ภาวะผู้นำ และวิสัยทัศน์

คณะกรรมการบริษัทฯ มีบทบาทเพื่อให้เป็นไปตามมาตรฐานการกำกับดูแลกิจการที่ดีในเรื่องต่อไปนี้

- การกำหนดวิสัยทัศน์ ภารกิจ กลยุทธ์ เป้าหมาย แผนธุรกิจและงบประมาณของบริษัทฯ
- การกำกับดูแลและติดตามผลการปฏิบัติงานของฝ่ายบริหารอย่างสม่ำเสมอให้เป็นไปตามแผนงานเพื่อให้บรรลุเป้าหมายที่วางไว้
- การดูแลระบบควบคุมภายในให้มีประสิทธิภาพและเพียงพอโดยการติดตามอย่างสม่ำเสมอ บริษัทฯ ได้ว่าจ้างผู้เชี่ยวชาญตรวจสอบระบบการควบคุมภายใน คือ สำนักงานบัญชี ศิวพลและเพื่อน เพื่อตรวจสอบและจัดทำระบบตรวจสอบการควบคุมภายในของบริษัทฯ นอกจากนั้น บริษัทฯ ยังว่าจ้าง บริษัท สำนักงาน เอ็นสท์ แอนด์ ยัง จำกัด เพื่อตรวจสอบระบบบัญชีของบริษัทฯ
- การดูแลให้มีมาตรการบริหารความเสี่ยงให้มีความเหมาะสม เพื่อให้บริษัทฯ ได้รับประโยชน์สูงสุด

6. ความขัดแย้งทางผลประโยชน์

เพื่อป้องกันความขัดแย้งทางผลประโยชน์ คณะกรรมการได้ดูแลอย่างรอบคอบ โดยการกำหนดนโยบาย และวิธีการดูแลไม่ให้ผู้บริหารและผู้ที่เกี่ยวข้องนำข้อมูลภายในของบริษัทฯ ไปใช้เพื่อประโยชน์ส่วนตนดังนี้

- รายการที่อาจขัดแย้งทางผลประโยชน์
จะต้องผ่านการเห็นชอบจากคณะกรรมการบริษัทฯ โดยคณะกรรมการตรวจสอบจะต้องเห็นชอบด้วยกับรายการระหว่างกันนั้น ทั้งนี้ การอนุมัติการทำรายการระหว่างกันจะคำนึงถึงประโยชน์สูงสุดของบริษัทฯ ความยุติธรรม ความสมเหตุสมผลของรายการ และราคาตลาด นอกจากนี้ ผู้มีส่วนได้ส่วนเสียหรืออาจมีความขัดแย้งทางผลประโยชน์ในรายการระหว่างกัน จะไม่มีอำนาจอนุมัติรายการระหว่างกันในลักษณะดังกล่าวได้ ทั้งนี้เพื่อความ เป็นธรรมและเพื่อผลประโยชน์สูงสุดของบริษัทฯ ซึ่งหากเป็นรายการระหว่างกันที่เข้าข่ายตามข้อบังคับ ประกาศ คำสั่ง ข้อกำหนด หรือกฎของตลาดหลักทรัพย์แห่งประเทศไทย บริษัทฯ จะปฏิบัติตามข้อกำหนดของตลาดหลักทรัพย์แห่งประเทศไทย
- การดูแลการใช้ข้อมูลภายใน
บริษัทฯ มีนโยบาย และถือปฏิบัติโดยเคร่งครัดในการจัดการข้อมูลภายใน โดยจัดให้รับทราบเฉพาะผู้ที่เกี่ยวข้องเท่านั้น การรายงาน หรือเผยแพร่ข้อมูลภายในจะสามารถทำได้เฉพาะบุคคลที่ได้รับมอบหมายเท่านั้น โดยทั้งนี้ กรรมการและผู้บริหารของบริษัทฯ ทุกท่านทราบถึงภาระหน้าที่และความรับผิดชอบต่อข้อมูลภายในที่จะไม่นำมาใช้เพื่อประโยชน์ส่วนตน รวมทั้งเพื่อการซื้อขายหลักทรัพย์ โดยบริษัทฯ ได้กำหนดบทลงโทษทางวินัยไว้หากมีใครฝ่าฝืนหรือไม่ปฏิบัติตามและบริษัทฯ กำหนดให้ผู้บริหารรายงานการเปลี่ยนแปลงการถือหลักทรัพย์ต่อสำนักคณะกรรมการตลาดหลักทรัพย์ ตามมาตรา 59 แห่งพระราชบัญญัติหลักทรัพย์และตลาดหลักทรัพย์ พ.ศ. 2535

7. จริยธรรมธุรกิจ

บริษัทฯ อยู่ระหว่างการกำหนดข้อพึงปฏิบัติเกี่ยวกับจรรยาบรรณของคณะกรรมการ ฝ่ายจัดการและพนักงาน เพื่อให้ผู้เกี่ยวข้องยึดถือเป็นแนวทางในการปฏิบัติหน้าที่ตามภารกิจของบริษัทฯ ด้วยความซื่อสัตย์สุจริต เที่ยงธรรม และรับผิดชอบต่อผู้มีส่วนได้เสีย ผู้ถือหุ้น และทุกฝ่ายที่เกี่ยวข้อง ซึ่งข้อพึงปฏิบัติเกี่ยวกับจรรยาบรรณจะรวมถึงการกำหนดบทลงโทษทางวินัยด้วย

8. การถ่วงดุลของกรรมการที่ไม่เป็นผู้บริหาร

บริษัทฯ มีคณะกรรมการตรวจสอบซึ่งมีความเป็นอิสระทั้งสิ้นจำนวน 4 ท่าน จากจำนวนคณะกรรมการบริษัทฯ ทั้งหมด 9 ท่าน ซึ่งมากกว่า 1 ใน 3 ของคณะกรรมการทั้งหมด

9. การรวมหรือแยกตำแหน่ง

โครงสร้างคณะกรรมการของบริษัทฯ ประกอบด้วยกรรมการตรวจสอบซึ่งเป็นอิสระมากกว่า 1 ใน 3 ของคณะกรรมการทั้งหมด จึงทำให้สามารถถ่วงดุลและสอบทานการบริหารงานได้ นอกจากนี้ บริษัทฯ ได้กำหนดขอบเขตอำนาจหน้าที่ ของคณะกรรมการและกรรมการผู้จัดการไว้อย่างชัดเจน ทำให้ประธานกรรมการและกรรมการผู้จัดการไม่มีอำนาจเบ็ดเสร็จ แต่หากโดนถ่วงดุลในมิติที่สำคัญซึ่งจะต้องได้รับการอนุมัติจากคณะกรรมการจากบริษัทฯ หรือที่ประชุมผู้ถือหุ้น รวมทั้งอำนาจที่มอบให้กรรมการผู้จัดการ หรือคณะกรรมการบริษัทฯ จะไม่สามารถอนุมัติรายการใดๆ ที่ตนเองหรือบุคคลที่มีความขัดแย้งทางผลประโยชน์ มีส่วนได้เสีย หรืออาจมีความขัดแย้งทางผลประโยชน์ในลักษณะอื่นใดกับบริษัทฯ บริษัทร่วม หรือบริษัทย่อยได้

10. คำตอบแทนกรรมการ และผู้บริหาร

สำหรับคำตอบแทนผู้บริหารเป็นไปตามหลักการและนโยบายที่คณะกรรมการบริษัทฯ กำหนด โดยเชื่อมโยงกับผลการดำเนินงานของบริษัทฯ และผลการดำเนินงานของผู้บริหารแต่ละท่าน ปัจจุบัน บริษัทฯ ยังไม่มีคณะอนุกรรมการกำหนดคำตอบแทน แต่มีกระบวนการพิจารณาคำตอบแทนที่เหมาะสม โดยใช้ข้อมูลคำตอบแทนของบริษัทฯ ในอุตสาหกรรมเดียวกัน และมีขนาดใกล้เคียงกัน รวมทั้งผลประโยชน์ของบริษัทฯ ประกอบการพิจารณา โดยคำนึงถึงหลักความยุติธรรม และเป็นคำตอบแทนที่สามารถรักษาผู้บริหารที่มีคุณสมบัติตามที่บริษัทฯ ต้องการ รวมทั้งสร้างแรงจูงใจให้มีการปฏิบัติงานที่มีคุณภาพและมาตรฐานที่ดีเหมาะสมกับหน้าที่และความรับผิดชอบที่ได้รับมอบหมาย

หมายเหตุ คำตอบแทนกรรมการและผู้บริหารจะถูกเปิดเผยในแบบแสดงรายการข้อมูลประจำปี (แบบ 56-1) ที่นำส่งสำนักงานคณะกรรมการกำกับหลักทรัพย์และตลาดหลักทรัพย์ ภายใน 3 เดือน นับแต่วันสิ้นรอบระยะเวลาบัญชี รวมทั้งแบบรายงานประจำปี (แบบ 56-2) ที่จัดส่งให้ผู้ถือหุ้นทุกรายพร้อมหนังสือนัดประชุมสามัญประจำปี ภายใน 110 วัน นับแต่วันสิ้นรอบระยะเวลาบัญชี

11. การประชุมคณะกรรมการ

ในปี 2553 บริษัทฯ ได้จัดการประชุมคณะกรรมการบริษัททั้งหมด 4 ครั้ง จากนโยบายที่บริษัทฯ กำหนดให้จัดการประชุมคณะกรรมการอย่างน้อย 3 เดือนต่อครั้ง และมีการประชุมพิเศษเพิ่มตามความจำเป็น โดยมีการกำหนดวาระชัดเจนล่วงหน้า และมีวาระพิจารณาติดตามผลการดำเนินงานเป็นประจำ โดยมีการจัดหนังสือเชิญประชุมพร้อมระเบียบวาระประชุมและเอกสารก่อนการประชุมเป็นระยะเวลาล่วงหน้า 7 วันก่อนวันประชุม เพื่อให้คณะกรรมการได้มีเวลาศึกษาข้อมูลอย่างเพียงพอก่อนเข้าร่วมประชุม

12. คณะกรรมการ

บริษัทฯ ได้แต่งตั้งคณะกรรมการตรวจสอบจำนวน 4 ท่าน เมื่อวันที่ 27 สิงหาคม 2546 ซึ่งมีวาระการดำรงตำแหน่งคราวละ 2 ปี เพื่อช่วยกำกับดูแลกิจการของบริษัทฯ โดยและในปี 2554 บริษัทได้จัดการประชุมคณะกรรมการตรวจสอบทั้งหมด 4 ครั้ง ตามหลักที่จะต้องจัดการประชุมคณะกรรมการตรวจสอบเป็นประจำอย่างน้อยไตรมาสละ 1 ครั้ง

ทั้งนี้ ปัจจุบันบริษัทฯ ยังไม่มีคณะกรรมการกำหนดค่าตอบแทน แต่มีกระบวนการพิจารณาค่าตอบแทนเบื้องต้นที่เหมาะสม โดยใช้ข้อมูลค่าตอบแทนของบริษัทในอุตสาหกรรมเดียวกันและมีขนาดใกล้เคียงกัน รวมทั้งผลประกอบการของบริษัทฯ ประกอบการพิจารณา กำหนด ก่อนนำเสนอความเห็นต่อที่ประชุมผู้ถือหุ้นเพื่อพิจารณาตัดสินใจขั้นสุดท้าย

13. ระบบการควบคุมภายใน

บริษัทฯ ให้ความสำคัญต่อระบบควบคุมภายในทั้งในระดับบริหาร และระดับปฏิบัติงานเพื่อให้มีประสิทธิภาพ ดังนั้น บริษัทฯ จึงกำหนดอำนาจหน้าที่ การดำเนินการของผู้ปฏิบัติงาน ผู้บริหาร ไว้เป็นลายลักษณ์อักษรอย่างชัดเจน นอกจากนี้ยังควบคุมดูแลการใช้ทรัพย์สินของบริษัทฯ ให้เกิดประโยชน์ และแบ่งแยกหน้าที่ผู้ปฏิบัติงาน ผู้ติดตามควบคุม และประเมินผลออกจากกัน เพื่อให้เกิดการถ่วงดุล และตรวจสอบระหว่างกันอย่างเหมาะสม นอกจากนี้ ยังมีการควบคุมภายในที่เกี่ยวข้องกับระบบการเงิน โดยบริษัทฯ ได้จัดให้มีระบบรายงานทางการเงินเสนอผู้บริหารสายงานที่รับผิดชอบ รวมทั้งบริษัทฯ ได้ว่าจ้างผู้เชี่ยวชาญในการตรวจสอบระบบการควบคุมภายใน คือ สำนักงานสอบบัญชีศิวพล และเพื่อน เพื่อทำหน้าที่ตรวจสอบและจัดทำระบบตรวจสอบการควบคุมภายในสำหรับการปฏิบัติงาน และกิจกรรมทางการเงินที่สำคัญ

นอกจากนั้น บริษัทฯ ยังว่าจ้าง บริษัท เอ็ม อาร์ แอนด์ แอสโซซิเอท จำกัด เพื่อสอบบัญชีของบริษัทฯ ซึ่งไม่พบข้อบกพร่องที่เป็นสาระสำคัญใดๆ

14. รายงานของคณะกรรมการ

คณะกรรมการบริษัทฯ เป็นผู้รับผิดชอบต่อการดำเนินธุรกิจที่สำคัญและการกำกับดูแลกิจการ งบการเงินรวมของ บริษัทฯ และบริษัทย่อย และสารสนเทศทางการเงินที่ปรากฏต่อสาธารณะชน ในแบบแสดงรายการข้อมูลประจำปี และรายงานประจำปี โดยการจัดทำงบการเงินดังกล่าวจะเป็นไปตามมาตรฐานการบัญชีที่รับรองทั่วไปในประเทศไทย โดยเลือกนโยบายบัญชีที่เหมาะสมและถือปฏิบัติอย่างสม่ำเสมอ และใช้ดุลยพินิจอย่างระมัดระวังและประมาณการที่ดีที่สุดในการจัดทำ รวมทั้งเปิดเผยข้อมูลสำคัญอย่างเพียงพอในการแจ้งผลการดำเนินงานของบริษัทฯ

คณะกรรมการบริษัทฯ กำหนดให้ระบบควบคุมภายในเป็นไปอย่างมีประสิทธิภาพ เพื่อให้มั่นใจได้ว่าการบันทึกข้อมูลทางบัญชีมีความถูกต้อง ครบถ้วนและเพียงพอต่อการรักษาทรัพย์สิน และป้องกันไม่ให้เกิดความทุจริต หรือการดำเนินการที่ผิดปกติ อย่างมีสาระสำคัญ

ในการนี้คณะกรรมการบริษัทฯ ได้แต่งตั้งคณะกรรมการตรวจสอบ ซึ่งไม่ได้เป็นผู้บริหาร และเป็นอิสระอย่างเพียงพอ เป็นผู้ดูแล รับผิดชอบเกี่ยวกับคุณภาพของรายงานทางการเงิน และระบบควบคุมภายใน

คณะกรรมการบริษัทฯ มีความเห็นว่าระบบควบคุมภายในของบริษัทฯ โดยรวมอยู่ในระดับที่น่าพอใจ และสามารถสร้างความเชื่อมั่นได้อย่างมีเหตุผลต่อความเชื่อถือได้ของงบการเงินของบริษัทฯ

15. ความสัมพันธ์กับผู้ลงทุน

คณะกรรมการบริษัทฯ ตระหนักดีว่าการเปิดเผยข้อมูลของบริษัทฯ ทั้งที่เกี่ยวกับการเงินและที่ไม่ใช่การเงิน ล้วนมีผลต่อกระบวนการตัดสินใจของผู้ลงทุนและผู้ที่มีส่วนได้เสียของบริษัทฯ จึงมีนโยบายเปิดเผยข้อมูลที่ครบถ้วน ตรงต่อความเป็นจริง เชื่อถือได้ สม่ำเสมอ และทันเวลา ให้แก่สาธารณะชน ทั้งรายงานผ่านผู้ถือหุ้นโดยตรง และเผยแพร่ทางสื่อของตลาดหลักทรัพย์ ในส่วนของงานด้านผู้ลงทุนสัมพันธ์นั้น บริษัทฯ จัดตั้งหน่วยงานเฉพาะขึ้นมาเพื่อดูแลการติดต่อสื่อสารกับผู้ลงทุน ผู้ถือหุ้น รวมทั้งนักวิเคราะห์ และผู้ที่เกี่ยวข้อง โดยสามารถติดต่อได้ที่หมายเลขโทรศัพท์ของบริษัทฯ คือ 0-3826-5400 ต่อ 440 หรือ อีเมลล์ yathusiri@ccp.co.th

รายได้รวมและกำไรขั้นต้น

ปี 2554 กำไรขั้นต้นของกลุ่มบริษัท ปรับตัวดีขึ้นจาก 11.545% เป็น 14.572% ทั้งนี้เนื่องมาจากปัจจัย 2 ประการ กล่าวคือ ประการแรกอันเนื่องมาจากการประหยัดต่อขนาดในส่วนของกำไรขั้นต้นของยอดขายของ CCP (บริษัทแม่) และการที่มีอุปสงค์เพิ่มขึ้นของอิฐมวลเบาทำให้กำไรขั้นต้นของอิฐมวลเบาเพิ่มขึ้นจาก 15.60% เป็น 19% และมีการปรับการจัดการเรื่องกลุ่มสินค้าในบริษัทลูก คือ กันยงโฮมสโตร์ ซึ่งมีกำไรขั้นต้นดีขึ้นจาก 13.77% เป็น 18.25% ทำให้มีการปรับกำไรขั้นต้นในทุกบริษัท นอกจากนี้จากการที่มีการปรับตัวขึ้นของวัตถุดิบ และ บริษัท มีความตั้งใจที่จะรักษามาร์จิน ของราคาขายกับราคาวัตถุดิบ ทำให้เมื่อราคาขายและวัตถุดิบเพิ่มขึ้นต้นทุนคงที่ทุกตัวจึงลดลงโดยเปรียบเทียบ

ค่าใช้จ่ายในการขายและบริหาร

ค่าใช้จ่ายในการขายและบริหารมีการลดลงโดยภาพรวมของกลุ่มบริษัท โดยลดลงจาก 202.28 ล้านบาท เป็น 197.83 ล้านบาท อันเนื่องมาจากการจัดการที่มีประสิทธิภาพมากขึ้น โดยการใช้ระบบคอมพิวเตอร์ที่ทันสมัยเข้ามาแทนการทำงานด้วยบุคคลากรในหลาย ๆ ส่วนนอกจากนี้ยังมีการจัดการเลือกกลุ่มลูกค้าทำให้ต้นทุนบริการลดลง

ต้นทุนทางการเงิน

บริษัท มีต้นทุนทางการเงินเพิ่มขึ้น อันเนื่องมาจากการบันทึกต้นทุนการถือครองที่ดินที่ได้ขายไปแล้วของ กันยงโฮมสโตร์ ที่พ่ายกลับมาเป็นต้นทุนทางการเงิน ซึ่งมีต้นทุนเพิ่มขึ้นทางตรงถึง 12 ล้านบาท จากต้นทุนที่เพิ่มขึ้นทั้งหมด 25 ล้านบาท นอกจากนี้มีการเพิ่มขึ้นของต้นทุนการเงิน อันเนื่องมาจากการที่อัตราดอกเบี้ยธนาคารเพิ่มสูงขึ้น และบริษัท มีการใช้เงินเบิกเกินบัญชี และเงินกู้ระยะสั้นจากสถาบันการเงินเพิ่มขึ้นจาก 319 ล้านบาท เป็น 359 ล้านบาท

กำไรสุทธิ

ทั้งนี้เนื่องจากการเติบโตของรายได้จาก 2,104 ล้านบาท เป็น 2,230 ล้านบาท และการปรับตัวที่ดีขึ้นของอัตรากำไรขั้นต้นจาก 11.545% เป็น 14.572% และค่าใช้จ่ายจากการขายและบริหารที่ลดลงจาก 202.28 ล้านบาท เป็น 197.83 ล้านบาท ประกอบกับการลดลงจากการขาดทุนการด้อยค่าของทรัพย์สินอีก 131 ล้านบาท ทำให้กำไรสุทธิ ปรับตัวดีขึ้นจากขาดทุน 1.297 ล้านบาท เป็นกำไร 39.408 ล้านบาท

สินทรัพย์รวม

สินทรัพย์รวมของบริษัท ลดลงจาก 1,687 ล้านบาท เหลือเพียง 1,599 ล้านบาท อันเนื่องมาจากการจัดเก็บเงินที่เพิ่มขึ้น ทำให้ลูกหนี้การค้าปรับตัวลดลงถึง 103 ล้านบาท คือจาก 365 ล้านบาท เป็น 262 ล้านบาท และด้วยการจัดการ การสั่งซื้อและการผลิตที่มีประสิทธิภาพทำให้สินค้าคงเหลือสุทธิลดลงจาก 266 ล้านบาท เป็น 237 ล้านบาท นอกจากนี้ยังมีการลดลงของที่ดิน อาคารและอุปกรณ์สุทธิ อันเนื่องมาจากการตัดจำหน่ายค่าเสื่อม

หนี้สินรวม

หนี้สินรวมลดลงถึง 196 ล้านบาท จาก 2,113 ล้านบาท เป็น 1,917 ล้านบาท ทั้งนี้ขึ้นเนื่องมาจากการลดลงอย่างมีนัยสำคัญของหนี้สินหมุนเวียนคือจาก 1,533 ล้านบาท เหลือเพียง 1,361 ล้านบาท โดยมีการลดลงอย่างมีนัยสำคัญที่เจ้าหนี้การค้าจาก 687 ล้านบาท เหลือเพียง 544 ล้านบาท นอกจากนี้บริษัทมีการชำระหนี้ระยะยาวสถาบันการเงินอย่างต่อเนื่องทำให้หนี้สินไม่หมุนเวียนลดลงเท่ากับ 27 ล้านบาท จาก 580 ล้านบาท เหลือเพียง 553 ล้านบาท

ส่วนของผู้ถือหุ้น

ส่วนของผู้ถือหุ้นเพิ่มขึ้นกับ 10% จาก 256 ล้านบาท เป็น 282 ล้านบาท อันเนื่องมาจากการที่ผลประกอบการดีขึ้นถึง 40.705 ล้านบาท

สภาพคล่อง

สภาพคล่องของบริษัทฯ ดีขึ้นเนื่องจากการรับชำระหนี้ปรับตัวดีขึ้นจาก 63.37 วัน เป็น 51.40 วัน อันเนื่องมาจากการบริหารที่มีประสิทธิภาพมากขึ้น อย่างไรก็ตามหากดูอัตราส่วนสภาพคล่อง บริษัทฯ มีสภาพคล่องเท่าเดิมคือ 0.44 เท่า

ปัจจัยที่อาจมีอิทธิพลต่อการดำเนินธุรกิจในอนาคต

ปัจจัยที่อาจมีอิทธิพลยังคงเป็นการขยายการลงทุนของภาครัฐ อย่างไรก็ตามสิ่งที่เปลี่ยนแปลงอย่างมากคือการย้ายฐานการผลิตจากทางตะวันตกของประเทศมาทางตะวันออกของประเทศทำให้การตะวันออกมีแนวโน้มในการขยายตัวสูงและนอกจากนี้การเปลี่ยนแปลงพฤติกรรมของผู้บริโภค เนื่องจากภัยธรรมชาติ การขาดแรงงานซึ่งให้รูปแบบสินค้าที่บริโภคเปลี่ยนไปจากคอนกรีตผสมเสร็จเป็นคอนกรีตสำเร็จรูปมากขึ้น

เสนอ ผู้ถือหุ้นและคณะกรรมการบริษัท ผลิตภัณฑ์คอนกรีตชลบุรี จำกัด (มหาชน)

ข้าพเจ้าได้ตรวจสอบงบแสดงฐานะการเงินรวม ณ วันที่ 31 ธันวาคม 2554 และ 2553 งบกำไรขาดทุนเบ็ดเสร็จรวม งบแสดงการเปลี่ยนแปลงส่วนของผู้ถือหุ้นรวมและงบกระแสเงินสดรวมสำหรับปีสิ้นสุดวันเดียวกันของบริษัท ผลิตภัณฑ์คอนกรีตชลบุรี จำกัด (มหาชน) และบริษัทย่อย และได้ตรวจสอบงบแสดงฐานะการเงิน ณ วันที่ 31 ธันวาคม 2554 และ 2553 งบกำไรขาดทุนเบ็ดเสร็จ งบแสดงการเปลี่ยนแปลงส่วนของผู้ถือหุ้นและงบกระแสเงินสดสำหรับปีสิ้นสุดวันเดียวกันของบริษัท ผลิตภัณฑ์คอนกรีตชลบุรี จำกัด (มหาชน) บริษัทได้ปรับปรุงงบการเงินรวมสำหรับปีสิ้นสุดวันที่ 31 ธันวาคม 2553 ที่นำมาแสดงเปรียบเทียบกับใหม่ตามที่ได้อธิบายไว้ในหมายเหตุประกอบงบการเงิน 3 ซึ่งผู้บริหารของกิจการเป็นผู้รับผิดชอบต่อความถูกต้องและครบถ้วนของข้อมูลในงบการเงินเหล่านี้ ส่วนข้าพเจ้าเป็นผู้รับผิดชอบในการแสดงความเห็นต่องบการเงินดังกล่าวจากผลการตรวจสอบของข้าพเจ้า งบการเงินสำหรับปีสิ้นสุดวันที่ 31 ธันวาคม 2553 ของบริษัท สมาร์ท คอนกรีต จำกัด ซึ่งเป็นบริษัทย่อยที่รวมอยู่ในงบการเงินรวมนี้ ตรวจสอบโดยผู้สอบบัญชีอื่นซึ่งข้าพเจ้าได้รับรายงานการตรวจสอบจากผู้สอบบัญชีดังกล่าวแล้ว การแสดงความเห็นของข้าพเจ้าในส่วนที่เกี่ยวกับบริษัทย่อยดังกล่าวในงบการเงินรวมสำหรับปีสิ้นสุดวันที่ 31 ธันวาคม 2553 จึงถือตามรายงานของผู้สอบบัญชีอื่นนั้น บริษัทย่อยดังกล่าวมียอดสินทรัพย์ ณ วันที่ 31 ธันวาคม 2553 จำนวนเงินประมาณ 638.7 ล้านบาท คิดเป็นร้อยละ 26.9 ของยอดสินทรัพย์รวม ยอดรายได้สำหรับปีสิ้นสุดวันเดียวกันมีจำนวนเงินประมาณ 411.7 ล้านบาทคิดเป็นร้อยละ 18.0 ของยอดรายได้รวมและกำไรสุทธิสำหรับปีสิ้นสุดวันเดียวกันมีจำนวนเงินประมาณ 117.9 ล้านบาท

ข้าพเจ้าได้ปฏิบัติตามตรวจสอบตามมาตรฐานการสอบบัญชีที่รับรองทั่วไป ซึ่งกำหนดให้ข้าพเจ้าต้องวางแผนและปฏิบัติงานเพื่อให้ได้ความเชื่อมั่นอย่างมีเหตุผลว่า งบการเงินแสดงข้อมูลที่ขัดต่อข้อเท็จจริงอันเป็นสาระสำคัญหรือไม่ การตรวจสอบรวมถึงการใช้วิธีการทดสอบหลักฐานประกอบรายการทั้งที่เป็นจำนวนเงินและการเปิดเผยข้อมูลใน งบการเงิน การประเมินความเหมาะสมของหลักการบัญชีที่กิจการใช้และประมาณการเกี่ยวกับรายการทางการเงินที่เป็นสาระสำคัญซึ่งผู้บริหารเป็นผู้จัดทำขึ้น ตลอดจนการประเมินถึงความเหมาะสมของการแสดงรายการที่นำเสนอใน งบการเงินโดยรวม ข้าพเจ้าเชื่อว่าการตรวจสอบดังกล่าวให้ข้อสรุปที่เป็นเกณฑ์อย่างเหมาะสมในการแสดงความเห็นของข้าพเจ้า

จากการตรวจสอบของข้าพเจ้าและรายงานการสอบบัญชีของผู้สอบบัญชีอื่น ข้าพเจ้าเห็นว่า งบการเงินข้างต้นนี้แสดงฐานะการเงินรวม ณ วันที่ 31 ธันวาคม 2554 และ 2553 ผลการดำเนินงานรวมและกระแสเงินสดรวมสำหรับปีสิ้นสุดวันเดียวกันของบริษัท ผลิตภัณฑ์คอนกรีตชลบุรี จำกัด (มหาชน) และบริษัทย่อย และฐานะการเงิน ณ วันที่ 31 ธันวาคม 2554 และ 2553 ผลการดำเนินงานและกระแสเงินสดสำหรับปีสิ้นสุดวันเดียวกันของบริษัท ผลิตภัณฑ์คอนกรีตชลบุรี จำกัด (มหาชน) โดยถูกต้องตามที่ควรในสาระสำคัญตามหลักการบัญชีที่รับรองทั่วไป

โดยมิได้เป็นการแสดงความเห็นอย่างมีเงื่อนไข ข้าพเจ้าให้สังเกตข้อมูลในหมายเหตุประกอบงบการเงิน 2 บริษัทที่มีปัจจัยที่แสดงให้เห็นว่ามีความไม่แน่นอนที่เป็นสาระสำคัญซึ่งอาจเป็นเหตุให้เกิดข้อสงสัยอย่างมากเกี่ยวกับความสามารถในการดำเนินงานต่อเนื่องของบริษัท

ตามที่บริษัทได้อธิบายไว้ในหมายเหตุประกอบงบการเงิน 2 เริ่มตั้งแต่วันที่ 1 มกราคม 2554 บริษัทและบริษัทย่อยถือปฏิบัติตามมาตรฐานการบัญชีและมาตรฐานการรายงานทางการเงินที่ออกและปรับปรุงใหม่โดยสภาวิชาชีพบัญชีในการจัดทำและนำเสนองบการเงินดังกล่าวข้างต้น

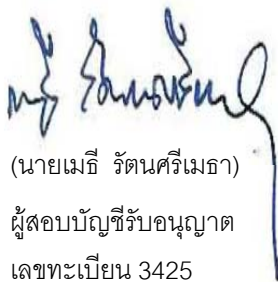

(นายเมธี รัตนศรีเมธา)
ผู้สอบบัญชีรับอนุญาต
เลขทะเบียน 3425

บริษัท เอ็ม อาร์ แอนด์ แอสโซซิเอท จำกัด
กรุงเทพมหานคร
29 กุมภาพันธ์ 2555

บริษัท ผลิตภัณฑ์คอนกรีตชลบุรี จำกัด (มหาชน) และบริษัทย่อย

งบแสดงฐานะการเงิน

ณ วันที่ 31 ธันวาคม 2554 และ 2553

สินทรัพย์

หมายเหตุ	พันบาท			
	งบการเงินรวม		งบการเงินเฉพาะกิจการ	
	2554	2553	2554	2553
	"ปรับปรุงใหม่"			
สินทรัพย์หมุนเวียน				
เงินสดและรายการเทียบเท่าเงินสด	20,609	11,970	12,045	3,593
ลูกหนี้การค้า				
- กิจการที่เกี่ยวข้องกัน	5	26	114	25,285
- บริษัทอื่น - สุทธิ	6, 15	262,791	365,671	151,201
เงินให้กู้ยืมระยะสั้นและคอกเบี้ยค้างรับ				
จากกิจการที่เกี่ยวข้องกัน	5	-	-	30,168
สินค้าคงเหลือ - สุทธิ	7	237,281	266,236	89,324
สินทรัพย์หมุนเวียนอื่น	5	77,082	38,315	65,709
รวมสินทรัพย์หมุนเวียน	597,789	682,306	366,258	575,549
สินทรัพย์ไม่หมุนเวียน				
เงินฝากสถาบันการเงินที่มีภาระค้ำประกัน		8,463	9,174	6,266
เงินลงทุนในบริษัทย่อย - สุทธิ	8	-	-	584,193
เงินลงทุนในบริษัทร่วม	9	55,870	56,250	-
สินทรัพย์เพื่อให้เช่า - สุทธิ	12	330,421	338,508	-
ที่ดิน อาคารและอุปกรณ์ - สุทธิ	10	1,182,926	1,257,663	341,742
สินทรัพย์ที่ไม่ได้ใช้ในการดำเนินงาน - สุทธิ		4,900	4,900	-
สินทรัพย์ไม่หมุนเวียนอื่น				
- โปรแกรมคอมพิวเตอร์ - สุทธิ	11	10,514	15,082	751
- อื่น ๆ		6,504	6,165	1,592
รวมสินทรัพย์ไม่หมุนเวียน	1,599,598	1,687,742	934,544	797,797
รวมสินทรัพย์	2,197,387	2,370,048	1,300,802	1,373,346

บริษัท ผลิตภัณฑ์คอนกรีตชลบุรี จำกัด (มหาชน) และบริษัทย่อย

งบแสดงฐานะการเงิน

ณ วันที่ 31 ธันวาคม 2554 และ 2553

หนี้สินและส่วนของผู้ถือหุ้น

		พันบาท			
		งบการเงินรวม		งบการเงินเฉพาะกิจการ	
		2554	2553	2554	2553
		หมายเหตุ	"ปรับปรุงใหม่"		
หนี้สินหมุนเวียน					
เงินเบิกเกินบัญชีและเงินกู้ยืมระยะสั้น					
จากสถาบันการเงิน	13, 14	359,438	319,387	138,672	125,831
เจ้าหนี้การค้า					
- กิจการที่เกี่ยวข้องกัน	5	-	53	8,045	8,715
- บริษัทอื่น		544,838	687,028	394,730	493,888
เจ้าหนี้อื่นกิจการที่เกี่ยวข้องกัน	5	2,343	255	2,717	542
ค่าตอบแทนสิทธิการเช่ารับล่วงหน้าส่วนที่จะรับรู้					
เป็นรายได้ภายในหนึ่งปี	18	3,194	3,194	-	-
ส่วนของหนี้สินที่ปรับโครงสร้างหนี้ที่ถึงกำหนด					
ชำระภายในหนึ่งปี	16	18,500	11,750	9,250	6,000
ส่วนของหนี้สินตามสัญญาเช่าการเงินที่ถึงกำหนด					
ชำระภายในหนึ่งปี		-	269	-	269
ส่วนของเงินกู้ยืมระยะยาวจากสถาบันการเงิน					
ที่ถึงกำหนดชำระภายในหนึ่งปี	17	34,185	37,242	2,185	4,585
เงินกู้ยืมระยะสั้นและดอกเบี้ยค้างจ่ายแก่					
บุคคลและกิจการที่เกี่ยวข้องกัน	5	315,851	359,676	177,532	164,267
เงินกู้ยืมระยะสั้นจากกิจการอื่น	15	13,780	41,963	13,780	41,963
ค่าใช้จ่ายค้างจ่ายและหนี้สินหมุนเวียนอื่น	19	69,084	72,271	42,183	34,445
รวมหนี้สินหมุนเวียน		1,361,213	1,533,088	789,094	880,505

บริษัท ผลิตภัณฑ์คอนกรีตชลบุรี จำกัด (มหาชน) และบริษัทย่อย

งบแสดงฐานะการเงิน

ณ วันที่ 31 ธันวาคม 2554 และ 2553

หนี้สินและส่วนของผู้ถือหุ้น (ต่อ)

		พันบาท			
		งบการเงินรวม		งบการเงินเฉพาะกิจการ	
		2554	2553	2554	2553
		หมายเหตุ	"ปรับปรุงใหม่"		
หนี้สินไม่หมุนเวียน					
ค่าตอบแทนสิทธิการเช่ารับล่วงหน้า - สุทธิ	18	79,151	82,345	-	-
หนี้สินที่ปรับโครงสร้างหนี้ - สุทธิ	16	66,636	84,136	33,318	42,068
เงินกู้ยืมระยะยาวจากสถาบันการเงิน - สุทธิ	17	218,792	252,733	17,867	20,052
เงินกู้ยืมระยะยาวและดอกเบี้ยค้างจ่ายแก่บุคคลอื่น	3	173,500	161,500	-	-
หนี้สินผลประโยชน์ของพนักงานหลังออกจากงาน	2	15,186	-	12,508	-
รวมหนี้สินไม่หมุนเวียน		553,265	580,714	63,693	62,120
รวมหนี้สิน		1,914,478	2,113,802	852,787	942,625
ส่วนของผู้ถือหุ้น					
ทุนเรือนหุ้น					
ทุนจดทะเบียน	20	465,000	310,000	465,000	310,000
ทุนที่ออกและชำระแล้ว		310,000	310,000	310,000	310,000
ส่วนเกินมูลค่าหุ้น	21	274,137	274,137	274,137	274,137
ส่วนลดทุน		(13,570)	(6,858)	-	-
กำไร (ขาดทุน) สะสม					
จัดสรรเป็นสำรองตามกฎหมาย	22	13,533	13,533	13,533	13,533
ยังไม่ได้จัดสรร (ขาดทุนสะสม)	3	(332,214)	(354,842)	(149,655)	(166,949)
รวมส่วนของผู้ถือหุ้นบริษัทใหญ่		251,886	235,970	448,015	430,721
ส่วนได้เสียที่ไม่มีอำนาจควบคุม	3	31,023	20,276	-	-
รวมส่วนของผู้ถือหุ้น		282,909	256,246	448,015	430,721
รวมหนี้สินและส่วนของผู้ถือหุ้น		2,197,387	2,370,048	1,300,802	1,373,346

บริษัท ผลิตภัณฑ์คอนกรีตชลบุรี จำกัด (มหาชน) และบริษัทย่อย

งบกำไรขาดทุนเบ็ดเสร็จ

สำหรับปีสิ้นสุดวันที่ 31 ธันวาคม 2554 และ 2553

หมายเหตุ	พันบาท			
	งบการเงินรวม		งบการเงินเฉพาะกิจการ	
	2554	2553	2554	2553
	"ปรับปรุงใหม่"			
รายได้	5			
รายได้จากการขาย		2,230,244	2,107,700	1,252,487
รายได้จากการให้เช่าและการให้บริการ		15,990	20,282	9,599
กำไรจากการปรับโครงสร้างหนี้ - สุทธิ	16	-	153,116	-
รายได้อื่น	10	18,757	7,149	23,304
รวมรายได้		2,264,991	2,288,247	1,285,390
ค่าใช้จ่าย				
ต้นทุนขายและต้นทุนการให้บริการ	5	1,934,917	1,888,627	1,139,841
ค่าใช้จ่ายในการขาย		37,515	38,525	12,868
ค่าใช้จ่ายในการบริหาร	5	160,310	163,761	72,698
ขาดทุนจากการด้อยค่าของสินทรัพย์		-	131,081	-
ต้นทุนทางการเงิน	5	92,383	67,427	32,016
รวมค่าใช้จ่าย		2,225,125	2,289,421	1,257,423
กำไร (ขาดทุน) ก่อนส่วนแบ่งกำไรจากเงินลงทุน				
ในบริษัทรวม และภาษีเงินได้		39,866	(1,174)	27,967
ส่วนแบ่งกำไร (ขาดทุน) จากเงินลงทุนในบริษัทรวม		(380)	(97)	-
กำไร (ขาดทุน) ก่อนภาษีเงินได้		39,486	(1,271)	27,967
ภาษีเงินได้		78	26	-
กำไร (ขาดทุน) สำหรับปี		39,408	(1,297)	27,967
กำไรขาดทุนเบ็ดเสร็จอื่นสำหรับปี		-	-	-
กำไรขาดทุนเบ็ดเสร็จรวมสำหรับปี		39,408	(1,297)	27,967
การแบ่งปันกำไร (ขาดทุน) และ				
กำไรขาดทุนเบ็ดเสร็จรวมส่วนที่เป็นของ				
ผู้ถือหุ้นบริษัทใหญ่		35,291	(12,007)	27,967
ส่วนได้เสียที่ไม่มีอำนาจควบคุม		4,117	10,710	-
		39,408	(1,297)	27,967
กำไร (ขาดทุน) ต่อหุ้นขั้นพื้นฐาน (บาท)		0.114	(0.039)	0.090
ส่วนที่เป็นของผู้ถือหุ้นบริษัทใหญ่		0.114	(0.039)	0.090
จำนวนหุ้นเฉลี่ยถ่วงน้ำหนัก (พันหุ้น)		310,000	310,000	310,000

บริษัท ผลิตภัณฑ์คอนกรีตชลบุรี จำกัด (มหาชน) และบริษัทย่อย

งบกระแสเงินสด

สำหรับปีสิ้นสุดวันที่ 31 ธันวาคม 2554 และ 2553

	พันบาท			
	งบการเงินรวม		งบการเงินเฉพาะกิจการ	
	2554	2553	2554	2553
	"ปรับปรุงใหม่"			
กระแสเงินสดจากกิจกรรมดำเนินงาน				
กำไร (ขาดทุน) สำหรับปี	39,408	(1,297)	27,967	3,135
รายการปรับปรุง				
ค่าเพื่อหนี้สงสัยจะสูญเพิ่มขึ้น (ลดลง)	10,227	10,498	(171)	10,918
ค่าเพื่อสินค้าเสื่อมสภาพและเคลื่อนไหวน้ำเพิ่มขึ้น (ลดลง)	3,426	(1,414)	3,248	-
ค่าเพื่อการด้อยค่าของเงินลงทุนเพิ่มขึ้น (ลดลง)	-	-	(12,554)	-
ค่าเพื่อการด้อยค่าของสินทรัพย์เพิ่มขึ้น (ลดลง)	(11,570)	131,081	-	-
ค่าเสื่อมราคาและค่าตัดจำหน่าย	153,910	172,353	99,302	103,802
กำไรจากการปรับโครงสร้างหนี้ - สุทธิ	-	(153,116)	-	(18,968)
ขาดทุน (กำไร) จากการจำหน่ายและตัดจำหน่ายสินทรัพย์ถาวร	(1,343)	167	(574)	170
ส่วนแบ่งขาดทุน (กำไร) จากเงินลงทุนในบริษัทร่วม	380	97	-	-
ตัดจำหน่ายค่าตอบแทนสิทธิการเช่ารับล่วงหน้า	(3,194)	(3,194)	-	-
ขาดทุนจากการตัดจำหน่ายภาษีถูกหัก ณ ที่จ่าย	682	-	-	-
ขาดทุน (กำไร) จากอัตราแลกเปลี่ยนที่ยังไม่เกิดขึ้นจริง	(211)	3	(211)	-
ค่าใช้จ่ายผลประโยชน์ของพนักงานหลังออกจากงาน	2,441	-	1,835	-
ดอกเบี้ยรับ	(888)	(501)	(3,372)	(15,835)
ดอกเบี้ยจ่าย	92,383	67,427	32,016	27,843
ภาษีเงินได้	78	26	-	-
	285,729	222,130	147,486	111,065

บริษัท ผลิตภัณฑ์คอนกรีตชลบุรี จำกัด (มหาชน) และบริษัทย่อย

งบกระแสเงินสด (ต่อ)

สำหรับปีสิ้นสุดวันที่ 31 ธันวาคม 2554 และ 2553

	พันบาท			
	งบการเงินรวม		งบการเงินเฉพาะกิจการ	
	2554	2553	2554	2553
	"ปรับปรุงใหม่"			
สินทรัพย์ดำเนินงานลดลง (เพิ่มขึ้น) :				
ลูกหนี้การค้า	93,060	(77,698)	62,494	(22,754)
สินค้าคงเหลือ	25,529	(16,339)	3,637	(6,614)
สินทรัพย์หมุนเวียนอื่น	(39,449)	(3,477)	(38,999)	(4,301)
เงินฝากสถาบันการเงินที่มีภาระค้ำประกัน	711	12,297	(71)	(3,768)
สินทรัพย์ไม่หมุนเวียนอื่น	(339)	(1,056)	(42)	(989)
หนี้สินดำเนินงานเพิ่มขึ้น (ลดลง)				
เจ้าหนี้การค้า	(142,244)	32,240	(99,829)	(7,283)
เจ้าหนี้อื่นกิจการที่เกี่ยวข้องกัน	2,088	(2,762)	2,175	(872)
ค่าใช้จ่ายค้างจ่ายและหนี้สินหมุนเวียนอื่น	(3,631)	15,372	7,892	8,401
เงินสดรับจากการดำเนินงาน	221,454	180,707	84,743	72,885
จ่ายภาษีเงินได้	(78)	(26)	-	-
เงินสดสุทธิได้มาจากกิจกรรมดำเนินงาน	221,376	180,681	84,743	72,885
กระแสเงินสดจากกิจกรรมลงทุน				
ดอกเบี้ยรับ	888	501	9,807	6,422
เงินให้กู้ยืมระยะสั้นแก่กิจการที่เกี่ยวข้องกันลดลง	-	-	1,418	17,252
เงินลงทุนในบริษัทย่อยเพิ่มขึ้น	-	(7,500)	-	-
เงินสดรับจากการจำหน่ายสินทรัพย์ถาวร	1,489	91	576	88
สินทรัพย์เพื่อให้เช่า	(45)	-	-	-
สินทรัพย์ถาวรเพิ่มขึ้น	(54,505)	(75,172)	(42,911)	(70,496)
โปรแกรมคอมพิวเตอร์เพิ่มขึ้น	(543)	-	(473)	-
เงินสดสุทธิใช้ในกิจกรรมลงทุน	(52,716)	(82,080)	(31,583)	(46,734)

บริษัท ผลิตภัณฑ์คอนกรีตชลบุรี จำกัด (มหาชน) และบริษัทย่อย

งบกระแสเงินสด (ต่อ)

สำหรับปีสิ้นสุดวันที่ 31 ธันวาคม 2554 และ 2553

	พันบาท			
	งบการเงินรวม		งบการเงินเฉพาะกิจการ	
	2554	2553	2554	2553
	"ปรับปรุงใหม่"			
กระแสเงินสดจากกิจกรรมจัดหาเงิน				
จ่ายดอกเบี้ย	(75,985)	(67,045)	(32,316)	(29,548)
เงินเบิกเกินบัญชีและเงินกู้ยืมระยะสั้น				
จากสถาบันการเงินเพิ่มขึ้น (ลดลง)	40,051	(28,384)	12,841	(8,398)
เงินกู้ยืมระยะสั้นจากบุคคลและกิจการ				
ที่เกี่ยวข้องกันเพิ่มขึ้น (ลดลง)	(47,780)	203,338	13,410	72,293
เงินกู้ยืมระยะสั้นจากกิจการอื่นเพิ่มขึ้น	(28,183)	41,963	(28,183)	41,963
เงินกู้ยืมระยะยาวจากบุคคลอื่น	-	160,000	-	-
จ่ายชำระคืนหนี้สินที่ปรับโครงสร้างหนี้	(10,750)	(607,430)	(5,499)	(73,512)
เงินกู้ยืมระยะยาวจากสถาบันการเงินเพิ่มขึ้น	-	230,000	-	-
จ่ายชำระคืนเงินกู้ยืมระยะยาวจากสถาบันการเงิน	(36,998)	(11,060)	(4,585)	(7,563)
จ่ายชำระคืนหนี้สินตามสัญญาชำระเงิน	(269)	(20,963)	(269)	(20,963)
เงินสดสุทธิใช้ไปในกิจกรรมจัดหาเงิน	(159,914)	(99,581)	(44,601)	(25,728)
ผลกระทบจากอัตราแลกเปลี่ยนเงินตราต่างประเทศ				
ของเงินสดและรายการเทียบเท่าเงินสด	(107)	-	(107)	-
เงินสดและรายการเทียบเท่าเงินสดเพิ่มขึ้น (ลดลง) - สุทธิ	8,639	(980)	8,452	423
เงินสดและรายการเทียบเท่าเงินสด ณ วันต้นปี	11,970	12,950	3,593	3,170
เงินสดและรายการเทียบเท่าเงินสด ณ วันสิ้นปี	20,609	11,970	12,045	3,593

	หมายเหตุ	ทุนเรือนหุ้น		กำไร (ขาดทุน) สะสม		รวมส่วนของ ผู้ถือหุ้น บริษัทใหญ่	ส่วนได้เสีย ที่ไม่มีอำนาจ ควบคุม	รวมส่วนของ ผู้ถือหุ้น	
		ที่ออก และชำระแล้ว	ส่วนเกิน มูลค่าหุ้น	ส่วนลดทุน	จัดสรรเป็น				ยังไม่ได้
					สำรอง				จัดสรร
ยอดคงเหลือ ณ วันที่ 1 มกราคม 2553		310,000	274,137	-	13,533	(342,835)	254,835	10,208	265,043
ลงทุนเพิ่มในบริษัทย่อยโดยซื้อหุ้นจากส่วนได้เสีย ที่ไม่มีอำนาจควบคุม	2	-	-	-	-	-	-	(7,500)	(7,500)
ปรับลดส่วนได้เสียของส่วนได้เสียที่ไม่มีอำนาจควบคุม	2	-	-	(6,858)	-	-	(6,858)	6,858	-
กำไร (ขาดทุน) เบ็ดเสร็จรวมสำหรับปี		-	-	-	-	(12,007)	(12,007)	10,710	(1,297)
ยอดคงเหลือ ณ วันที่ 31 ธันวาคม 2553 - ปรับปรุงใหม่	3	310,000	274,137	(6,858)	13,533	(354,842)	235,970	20,276	256,246
รายการปรับปรุง	2	-	-	-	-	(12,663)	(12,663)	(82)	(12,745)
ยอดคงเหลือ ณ วันที่ 31 ธันวาคม 2553 - ปรับปรุงใหม่		310,000	274,137	(6,858)	13,533	(367,505)	223,307	20,194	243,501
การได้มาซึ่งส่วนได้เสียที่ไม่มีอำนาจควบคุม โดยอำนาจควบคุมไม่เปลี่ยนแปลง		-	-	(6,712)	-	-	(6,712)	6,712	-
กำไร (ขาดทุน) เบ็ดเสร็จรวมสำหรับปี		-	-	-	-	35,291	35,291	4,117	39,408
ยอดคงเหลือ ณ วันที่ 31 ธันวาคม 2554		310,000	274,137	(13,570)	13,533	(332,214)	251,886	31,023	282,909

บริษัท ผลิตภัณฑ์คอนกรีตชลบุรี จำกัด (มหาชน)
งบแสดงการเปลี่ยนแปลงส่วนของผู้ถือหุ้น
สำหรับปีสิ้นสุดวันที่ 31 ธันวาคม 2554 และ 2553

งบการเงินเฉพาะกิจการ (พันบาท)					
หมายเหตุ	ทุนเรือนหุ้น		กำไร (ขาดทุน) สะสม		รวมส่วนของผู้ถือหุ้น
	ที่ออก และชำระแล้ว	ส่วนเกิน มูลค่าหุ้น	จัดสรรเป็น	ยังไม่ได้	
			สำรอง ตามกฎหมาย	จัดสรร (ขาดทุนสะสม)	
ยอดคงเหลือ ณ วันที่ 1 มกราคม 2553	310,000	274,137	13,533	(170,084)	427,586
กำไรขาดทุนเบ็ดเสร็จรวมสำหรับปี	-	-	-	3,135	3,135
ยอดคงเหลือ ณ วันที่ 31 ธันวาคม 2553 - ตามรายงานครั้งก่อน	310,000	274,137	13,533	(166,949)	430,721
รายการปรับปรุง	2	-	-	(10,673)	(10,673)
ยอดคงเหลือ ณ วันที่ 31 ธันวาคม 2553 - ปรับปรุงใหม่	310,000	274,137	13,533	(177,622)	420,048
กำไรขาดทุนเบ็ดเสร็จรวมสำหรับปี	-	-	-	27,967	27,967
ยอดคงเหลือ ณ วันที่ 31 ธันวาคม 2554	310,000	274,137	13,533	(149,655)	448,015

หมายเหตุประกอบงบการเงิน

1.ทั่วไป

บริษัท ผลิตภัณฑ์คอนกรีตชลบุรี จำกัด (มหาชน) “บริษัท” เป็นนิติบุคคลที่จัดตั้งขึ้นในประเทศไทย และที่อยู่จดทะเบียนตั้งอยู่เลขที่ 39/1 หมู่ 1 ถนนสุขุมวิท ตำบลห้วยกะปิ อำเภอเมือง จังหวัดชลบุรี

บริษัทจดทะเบียนกับตลาดหลักทรัพย์แห่งประเทศไทยเมื่อวันที่ 16 ธันวาคม 2546

บริษัทดำเนินธุรกิจหลักเกี่ยวกับการผลิตและจำหน่ายผลิตภัณฑ์คอนกรีตและคอนกรีตสำเร็จ

2. เกณฑ์การจัดทำงบการเงิน

งบการเงินนี้ได้จัดทำเป็นเงินบาทและเป็นภาษาไทยตามหลักการบัญชีที่รับรองทั่วไปของประเทศไทย ทั้งนี้งบการเงินนี้มีวัตถุประสงค์ที่จัดทำขึ้นเพื่อแสดงฐานะการเงิน ผลการดำเนินงานและกระแสเงินสด ตามหลักการบัญชีที่รับรองทั่วไปของประเทศไทยเท่านั้น

งบการเงินรวมของบริษัท ประกอบด้วยงบการเงินของบริษัทและบริษัทย่อย (รวมกันเรียกว่า “กลุ่มบริษัท”) รายละเอียดบริษัทย่อยของบริษัทมีดังต่อไปนี้

บริษัทย่อย	ประเภทธุรกิจ	ประเทศที่		
		นิติบุคคล จัดตั้งขึ้น	สัดส่วนการถือหุ้น (ร้อยละ)	
บริษัท ตะวันออก การขนส่ง จำกัด	บริการเช่ารถขนส่ง	ประเทศไทย	99.79	99.79
บริษัท ชลประทีป สินทรัพย์ จำกัด	ให้เช่าอสังหาริมทรัพย์	ประเทศไทย	95.71	95.71
บริษัท ชลบุรีกันยง จำกัด (ถือหุ้นโดยบริษัท ตะวันออกการขนส่ง จำกัด)	จำหน่ายวัสดุก่อสร้าง	ประเทศไทย	99.78	99.78
บริษัท สมาร์ทคอนกรีต จำกัด (ถือหุ้นทางตรงและทางอ้อม โดยบริษัท ชลประทีป สินทรัพย์ จำกัด)	ผลิตและจำหน่ายคอนกรีต มวลเบา	ประเทศไทย	94.01	90.92

ที่ประชุมคณะกรรมการบริษัท ชลประทีปสินทรัพย์ จำกัด เมื่อวันที่ 23 กรกฎาคม 2553 มีมติให้ซื้อเงินลงทุนเพิ่มในบริษัท สมาร์ท คอนกรีต จำกัด จากผู้ถือหุ้นเดิม จำนวนทั้งสิ้น 1,000,000 หุ้น ในราคาหุ้นละ 7.5 บาท เป็นจำนวนเงินรวม 7,500,000 บาท เป็นผลให้สัดส่วนความเป็นเจ้าของของบริษัทในบริษัท สมาร์ท คอนกรีต จำกัด เพิ่มขึ้นจากร้อยละ 88.19 เป็นร้อยละ 90.92

เมื่อวันที่ 29 ธันวาคม 2553 บริษัทได้ซื้อเงินลงทุนเพิ่มในบริษัท สมาร์ท คอนกรีต จำกัด จากผู้ถือหุ้นเดิมจำนวน 1 หุ้น ในราคาหุ้นละ 10 บาท

ที่ประชุมคณะกรรมการของบริษัท เมื่อวันที่ 17 มกราคม 2554 มีมติให้ซื้อหุ้นสามัญเพิ่มทุนในบริษัท สมาร์ท คอนกรีต จำกัด จำนวนทั้งสิ้น 18,000,000 หุ้น ในราคาหุ้นละ 10 บาท เป็นจำนวนเงินรวม 180,000,000 บาท เป็นผลให้สัดส่วนความเป็นเจ้าของของบริษัททั้งทางตรงและทางอ้อมในบริษัท สมาร์ทคอนกรีต จำกัด เพิ่มขึ้นจากร้อยละ 90.92 เป็น ร้อยละ 94.01

รายการที่มีนัยสำคัญระหว่างบริษัทกับบริษัทย่อยได้ถูกตัดรายการในการทำงานการเงินรวม

ยกเว้นที่กล่าวไว้ในนโยบายการบัญชี งบการเงินนี้จัดทำขึ้นโดยถือเกณฑ์การบันทึกตามราคาทุนเดิม

เพื่อความสะดวกของผู้อ่านงบการเงิน บริษัทได้จัดทำงบการเงินฉบับภาษาอังกฤษขึ้นจากงบการเงินฉบับภาษาไทยนี้ ซึ่งได้นำเสนอเพื่อวัตถุประสงค์ของการรายงานทางการเงินเพื่อใช้ในประเทศ

ในปี 2553 และ 2554 สภาวิชาชีพได้ออกมาตรฐานการบัญชีฉบับใหม่และฉบับปรับปรุง มาตรฐานการรายงานทางการเงินและการตีความมาตรฐานการรายงานทางการเงิน ซึ่งเกี่ยวข้องกับการดำเนินงานของบริษัทและมีผลบังคับใช้ดังต่อไปนี้

มีผลใช้บังคับสำหรับรอบระยะเวลาบัญชีที่เริ่มในหรือหลังวันที่ 1 มกราคม 2554

มาตรฐานการบัญชี ฉบับที่ 1 (ปรับปรุง 2552)	การนำเสนอของงบการเงิน
มาตรฐานการบัญชี ฉบับที่ 2 (ปรับปรุง 2552)	สินค้าคงเหลือ
มาตรฐานการบัญชี ฉบับที่ 7 (ปรับปรุง 2552)	งบกระแสเงินสด
มาตรฐานการบัญชี ฉบับที่ 8 (ปรับปรุง 2552)	นโยบายการบัญชี การเปลี่ยนแปลงประมาณการทางบัญชีและข้อผิดพลาด
มาตรฐานการบัญชี ฉบับที่ 10 (ปรับปรุง 2552)	เหตุการณ์ภายหลังรอบระยะเวลารายงาน
มาตรฐานการบัญชี ฉบับที่ 16 (ปรับปรุง 2552)	ที่ดิน อาคารและอุปกรณ์
มาตรฐานการบัญชี ฉบับที่ 17 (ปรับปรุง 2552)	สัญญาเช่า
มาตรฐานการบัญชี ฉบับที่ 18 (ปรับปรุง 2552)	รายได้
มาตรฐานการบัญชี ฉบับที่ 19	ผลประโยชน์ของพนักงาน
มาตรฐานการบัญชี ฉบับที่ 23 (ปรับปรุง 2552)	ต้นทุนการกู้ยืม
มาตรฐานการบัญชี ฉบับที่ 24 (ปรับปรุง 2552)	การเปิดเผยข้อมูลเกี่ยวกับบุคคลหรือกิจการที่เกี่ยวข้องกัน

มาตรฐานการบัญชี ฉบับที่ 27 (ปรับปรุง 2552)	งบการเงินรวมและงบการเงินเฉพาะกิจการ
มาตรฐานการบัญชี ฉบับที่ 28 (ปรับปรุง 2552)	การลงทุนในบริษัทร่วม
มาตรฐานการบัญชี ฉบับที่ 33 (ปรับปรุง 2552)	กำไรต่อหุ้น
มาตรฐานการบัญชี ฉบับที่ 34 (ปรับปรุง 2552)	งบการเงินระหว่างกาล
มาตรฐานการบัญชี ฉบับที่ 36 (ปรับปรุง 2552)	การด้อยค่าของสินทรัพย์
มาตรฐานการบัญชี ฉบับที่ 37 (ปรับปรุง 2552)	ประมาณการหนี้สิน หนี้สินที่อาจเกิดขึ้น และสินทรัพย์ที่อาจเกิดขึ้น
มาตรฐานการบัญชี ฉบับที่ 38 (ปรับปรุง 2552)	สินทรัพย์ไม่มีตัวตน
มาตรฐานการบัญชี ฉบับที่ 40 (ปรับปรุง 2552)	อสังหาริมทรัพย์เพื่อการลงทุน

มีผลใช้บังคับสำหรับรอบระยะเวลาบัญชีเริ่มในหรือหลังวันที่ 1 มกราคม 2556

มาตรฐานการบัญชี ฉบับที่ 12	ภาษีเงินได้
มาตรฐานการบัญชี ฉบับที่ 21 (ปรับปรุง 2552)	ผลกระทบจากการเปลี่ยนแปลงของอัตราแลกเปลี่ยนเงินตราต่างประเทศ

เริ่มตั้งแต่วันที่ 1 มกราคม 2554 กลุ่มบริษัทถือปฏิบัติตามมาตรฐานการบัญชีและมาตรฐานการรายงานทางการเงินที่ออกและปรับปรุงใหม่โดยสภาวิชาชีพบัญชีในการจัดทำและนำเสนองบการเงินนี้ ซึ่งได้รวมถึงมาตรฐานการบัญชีฉบับที่ 1 (ปรับปรุง 2552) เรื่อง “การนำเสนองบการเงิน” มาตรฐานการบัญชีฉบับที่ 16 (ปรับปรุง 2552) เรื่อง “ที่ดิน อาคารและอุปกรณ์” มาตรฐานการบัญชีฉบับที่ 19 เรื่อง “ผลประโยชน์ของพนักงาน” มาตรฐานการบัญชีฉบับที่ 27 (ปรับปรุง 2552) เรื่อง “งบการเงินรวมและงบการเงินเฉพาะกิจการ” และมาตรฐานการบัญชีฉบับที่ 40 (ปรับปรุง 2552) เรื่อง “อสังหาริมทรัพย์เพื่อการลงทุน” ผลกระทบของการใช้มาตรฐานการบัญชีฉบับปรับปรุงใหม่และฉบับใหม่ดังกล่าวข้างต้นมีดังนี้

ก) มาตรฐานการบัญชีฉบับที่ 1 (ปรับปรุง 2552) เรื่อง “การนำเสนองบการเงิน”

ตามมาตรฐานการบัญชีฉบับปรับปรุงใหม่นี้ งบการเงินประกอบด้วย

- งบแสดงฐานะการเงิน
- งบกำไรขาดทุนเบ็ดเสร็จ
- งบแสดงการเปลี่ยนแปลงส่วนของผู้ถือหุ้น
- งบกระแสเงินสด และ
- หมายเหตุประกอบงบการเงิน

กลุ่มบริษัทแสดงการเปลี่ยนแปลงส่วนของผู้ถือหุ้นทั้งหมดในงบแสดงการเปลี่ยนแปลงส่วนของผู้ถือหุ้น และแสดงการเปลี่ยนแปลงทั้งหมดที่ไม่ใช่ส่วนของผู้ถือหุ้นในงบกำไรขาดทุนเบ็ดเสร็จ โดยก่อนหน้านี้การเปลี่ยนแปลงทั้งหมดดังกล่าวได้ถูกแสดงในงบแสดงการเปลี่ยนแปลงส่วนของผู้ถือหุ้น

ข้อมูลเปรียบเทียบได้ถูกนำเสนอใหม่เพื่อให้เป็นไปตามข้อกำหนดของมาตรฐานการบัญชีฉบับปรับปรุงใหม่ การเปลี่ยนแปลงข้อมูลเปรียบเทียบดังกล่าวและนโยบายการบัญชีที่เกี่ยวข้องมีผลกระทบต่อการนำเสนองบการเงินเท่านั้นโดยไม่มีผลกระทบต่อขาดทุนหรือขาดทุนต่อหุ้นที่เคยรายงานไว้

ข) มาตรฐานการบัญชีฉบับที่ 16 (ปรับปรุง 2552) เรื่อง “ที่ดิน อาคารและอุปกรณ์”

ต้นทุนการรื้อถอน ขนย้ายและบูรณะสินทรัพย์ถือเป็นต้นทุนของสินทรัพย์และมีการคิดค่าเสื่อมราคา ค่าเสื่อมราคา ถูกพิจารณาแต่ละส่วนแยกต่างหากจากกันเมื่อแต่ละส่วนประกอบนั้นมีสาระสำคัญ ส่วนมูลค่าคงเหลือของสินทรัพย์ถูกประมาณการด้วยมูลค่าที่กิจการคาดว่าจะได้รับในปัจจุบันจากสินทรัพย์นั้นหากมีอายุและสภาพที่คาดว่าจะได้รับในปัจจุบันเมื่อสิ้นสุดอายุการใช้ประโยชน์ กลุ่มบริษัทสอบทานมูลค่าคงเหลือและอายุการให้ประโยชน์ของสินทรัพย์ทุกสิ้นปี การเปลี่ยนแปลงดังกล่าวถือปฏิบัติโดยวิธีเปลี่ยนทันทีตามที่กำหนดไว้ในวิธีปฏิบัติในช่วงเปลี่ยนแปลงที่ระบุในมาตรฐานการบัญชีฉบับดังกล่าว ยกเว้นจำนวนเงินที่ต้องจ่ายสำหรับต้นทุนการรื้อถอน ขนย้ายและบูรณะสินทรัพย์ต้องถือปฏิบัติโดยวิธีปรับย้อนหลัง

ค) มาตรฐานการบัญชีฉบับที่ 19 เรื่อง “ผลประโยชน์ของพนักงาน”

ตามมาตรฐานการบัญชีฉบับใหม่นี้ ภาระผูกพันของกลุ่มบริษัทที่เกี่ยวข้องกับผลประโยชน์ของพนักงานหลังออกจากงานซึ่งเป็นเงินชดเชยตามกฎหมายคุ้มครองแรงงานถูกรับรู้เป็นหนี้สินและค่าใช้จ่ายในการเงินด้วยจำนวนเงินที่คำนวณเป็นรายปีโดยนักคณิตศาสตร์ประกันภัยซึ่งใช้วิธีคิดลดแต่ละหน่วยที่ประมาณการไว้ โดยก่อนหน้านี้ภาระผูกพันดังกล่าวถูกรับรู้เมื่อมีการจ่ายชำระ ค่าใช้จ่ายจากการประมาณการหนี้สินผลประโยชน์ของพนักงานหลังออกจากงานที่ถูกรับรู้ในงบกำไรขาดทุนเบ็ดเสร็จประกอบด้วย ต้นทุนบริการปัจจุบัน ต้นทุนดอกเบี้ย ต้นทุนบริการในอดีต และกำไรและขาดทุนตามหลักคณิตศาสตร์ประกันภัย โครงการผลประโยชน์ของพนักงานนี้ไม่ได้ถูกจัดตั้งเป็นกองทุนและไม่มีสินทรัพย์ของโครงการเกิดขึ้น

หนี้สินของกลุ่มบริษัทสำหรับผลประโยชน์ของพนักงานหลังออกจากงานดังกล่าวข้างต้น ณ วันที่ 1 มกราคม 2554 สำหรับงบการเงินรวมและงบการเงินเฉพาะบริษัทมีจำนวนเงินประมาณ 12.7 ล้านบาทและ 10.7 ล้านบาท ตามลำดับ กลุ่มบริษัทเลือกที่จะรับรู้หนี้สินดังกล่าวทั้งจำนวนโดยการปรับปรุงขาดทุนสะสมยกมาต้นงวด ณ วันที่ 1 มกราคม 2554 ซึ่งเป็นไปตามวิธีปฏิบัติในช่วงเปลี่ยนแปลงของมาตรฐานการบัญชีฉบับนี้

รายการเคลื่อนไหวของหนี้สินผลประโยชน์ของพนักงานหลังออกจากงานสำหรับปีสิ้นสุดวันที่ 31 ธันวาคม 2554 มีดังนี้

	พันบาท	
	งบการเงินรวม	งบการเงินเฉพาะกิจการ
หนี้สินผลประโยชน์ของพนักงานหลังออกจากงาน		
ณ วันที่ 1 มกราคม 2554	12,745	10,673
ต้นทุนบริการงวดปัจจุบัน	1,899	1,493
ต้นทุนดอกเบี้ย	573	480
กำไรตามหลักคณิตศาสตร์ประกันภัย	(31)	(138)
ค่าใช้จ่ายที่รับรู้ในงบกำไรขาดทุนเบ็ดเสร็จ	2,441	1,835
ผลประโยชน์ของพนักงานที่จ่ายชำระในระหว่างปี	-	-
หนี้สินผลประโยชน์ของพนักงานหลังออกจากงาน		
ณ วันที่ 31 ธันวาคม 2554	15,186	12,508

สมมติฐานที่สำคัญซึ่งใช้ในการคำนวณหนี้สินผลประโยชน์ของพนักงานหลังออกจากงานมีดังนี้

อัตราคิดลด	ร้อยละ 4.5 ต่อปี
อัตราการขึ้นเงินเดือน	ร้อยละ 3 และ 5 ต่อปี
อัตราการหมุนเวียนของพนักงาน	ร้อยละ 4 และ 5 ต่อปี
อัตราการเสียชีวิต	ตามอัตราของตารางมรณะไทย (ปี 2551)
อัตราการทุพพลภาพ	ร้อยละ 15 ของตารางมรณะไทย (ปี 2551)

ง) มาตรฐานการบัญชีฉบับที่ 27 (ปรับปรุง 2552) เรื่อง “งบการเงินรวมและงบการเงินเฉพาะกิจการ”

การบัญชีเกี่ยวกับการได้มาซึ่งส่วนได้เสียที่ไม่มีอำนาจควบคุม (เดิมคือผู้ถือหุ้นส่วนน้อย)

กลุ่มบริษัทได้ถือปฏิบัติตามมาตรฐานการบัญชี ฉบับที่ 27 (ปรับปรุง 2552) เรื่อง งบการเงินรวมและงบการเงินเฉพาะกิจการ วิธีการบัญชีสำหรับการเปลี่ยนแปลงส่วนได้เสียในบริษัทย่อยภายหลังการได้มาซึ่งอำนาจควบคุม กลุ่มบริษัทได้ถือปฏิบัติโดยใช้วิธีเปลี่ยนทันทีเป็นต้นไปตั้งแต่วันที่ 1 มกราคม 2554 ตามวิธีปฏิบัติในช่วงเปลี่ยนแปลงที่ระบุในมาตรฐานการบัญชีฉบับปรับปรุงใหม่ดังกล่าว

การเปลี่ยนแปลงส่วนได้เสียของผู้ถือหุ้นบริษัทใหญ่ในบริษัทย่อยโดยที่ไม่ได้ทำให้กลุ่มบริษัทสูญเสียอำนาจในการควบคุม กลุ่มบริษัทบันทึกส่วนเปลี่ยนแปลงดังกล่าวเป็นรายการในส่วนของผู้ถือหุ้น แต่ถ้การเปลี่ยนแปลงมีผลทำให้สูญเสียอำนาจในการควบคุมบริษัทย่อย มูลค่าของส่วนได้เสียคงเหลือที่ถืออยู่จะวัดมูลค่าด้วยมูลค่ายุติธรรมและรับรู้ ผลกำไรหรือขาดทุนในกำไรหรือขาดทุน

จ) มาตรฐานการบัญชี ฉบับที่ 40 (ปรับปรุง 2552) เรื่อง อสังหาริมทรัพย์เพื่อการลงทุน

ภายใต้มาตรฐานการบัญชีฉบับปรับปรุงใหม่ อสังหาริมทรัพย์เพื่อการลงทุน หมายถึง อสังหาริมทรัพย์ที่ถือครองเพื่อหาประโยชน์จากรายได้ค่าเช่า หรือจากการเพิ่มขึ้นของมูลค่าของสินทรัพย์ หรือทั้งสองอย่าง กลุ่มบริษัทเลือกใช้วิธีราคาทุนสำหรับการบันทึกบัญชีอสังหาริมทรัพย์เพื่อการลงทุน และได้แสดงแยกต่างหากจากที่ดิน อาคารและอุปกรณ์ ส่งผลให้มีการจัดประเภทรายการใหม่สำหรับการเงินเปรียบเทียบตามที่กล่าวไว้ในหมายเหตุ 12

ผลการดำเนินงานของกลุ่มบริษัท

บริษัทและบริษัทย่อยมีผลขาดทุนสะสมอย่างต่อเนื่องมาเป็นเวลาหลายปี ข้อมูลทางการเงินมีดังนี้

	ล้านบาท	
	2554	2553
ขาดทุนสะสม - ปรับปรุงใหม่ (หมายเหตุ 3)	332	355
ส่วนของหนี้สินหมุนเวียนที่สูงกว่าสินทรัพย์หมุนเวียน	763	851

ปัจจัยดังกล่าวข้างต้นชี้ให้เห็นว่ามีความไม่แน่นอนที่เป็นสาระสำคัญซึ่งอาจเป็นเหตุให้เกิดข้อสงสัยอย่างมากเกี่ยวกับความสามารถดำเนินงานต่อเนื่องของบริษัทและบริษัทย่อย บริษัทและบริษัทย่อยได้ทำการปรับปรุงโครงสร้างหนี้ในปี 2553 และปรับปรุงการดำเนินงาน ซึ่งฝ่ายบริหารเชื่อว่าจะสามารถแก้ไขปัญหาดังกล่าวข้างต้นได้ จากเหตุผลดังกล่าว งบการเงินนี้จึงยังคงจัดทำขึ้นภายใต้ข้อสมมติฐานในการดำเนินงานอย่างต่อเนื่องของกิจการ

3. รายการปรับปรุง

เมื่อวันที่ 15 พฤศจิกายน 2553 บริษัท ชลบุรีกันยง จำกัด (“บริษัทย่อย”) ได้จ่ายชำระคืนเงินกู้ยืมตามสัญญาปรับโครงสร้างหนี้กับสถาบันการเงินในประเทศแห่งหนึ่งจำนวน 213 ล้านบาท โดยการขายและโอนกรรมสิทธิ์ที่ดินพร้อมสิ่งปลูกสร้างสาขาพัทยาจำนวนเงิน 160 ล้านบาท และชำระเงินส่วนที่เหลือจำนวน 53 ล้านบาท บริษัทย่อยบันทึกรับรู้ขาดทุนจากการขายที่ดินพร้อมสิ่งปลูกสร้างดังกล่าวจำนวน 136.7 ล้านบาท สุทธิจากดอกเบี้ยค้างจ่ายที่สถาบันการเงินยกหนี้ให้จำนวน 27.6 ล้านบาท เป็น “ขาดทุนจากการปรับโครงสร้างหนี้ – สุทธิ” จำนวน 109.1 ล้านบาท ในงบกำไรขาดทุนเบ็ดเสร็จ

เมื่อวันที่ 15 พฤศจิกายน 2553 (วันเดียวกัน) บริษัทย่อยได้ทำสัญญาเช่าและให้สิทธิซื้อคืนที่ดินกับผู้ซื้อซึ่งเป็นบุคคลที่ไม่เกี่ยวข้องกัน โดยบุคคลดังกล่าวให้สิทธิบริษัทย่อยก่อนผู้อื่น (First right of refusal) ในการซื้อที่ดินในราคา 160 ล้านบาท พร้อมต้นทุนค่าถือครองที่ดินเดือนละ 1 ล้านบาทนับจากวันที่บริษัทย่อยโอนกรรมสิทธิ์ที่ดินดังกล่าวจนถึงวันที่ซื้อคืนค่าธรรมเนียมและค่าภาษีของการซื้อคืนที่ดินเป็นภาระของบริษัทย่อย และในระหว่างการให้สิทธิซื้อคืน บริษัทย่อยผูกพันที่จะต้องจ่ายค่าเช่าในอัตราดังนี้

ปีที่ 1 ไม่มีค่าเช่า ปีที่ 2 และ 3 ค่าเช่าปีละ 1 ล้านบาท

บริษัทย่อยได้ปรับปรุงงบการเงินสำหรับปีสิ้นสุดวันที่ 31 ธันวาคม 2553 ใหม่ตามคำสั่งของคณะกรรมการกำกับหลักทรัพย์และตลาดหลักทรัพย์ (ก.ล.ต.) ฉบับที่ 17/2555 ลงวันที่ 21 กุมภาพันธ์ 2555 เนื่องจาก ก.ล.ต. พิจารณาเห็นว่ากรณีที่บริษัทย่อยโอนขายที่ดินพร้อมสิ่งปลูกสร้างสาขาพัทยาให้แก่ผู้ซื้อในราคา 160 ล้านบาทและเช่ากลับคืน โดยบริษัทย่อยมีสิทธิซื้อคืนก่อนผู้อื่นภายในกำหนดระยะเวลา 3 ปี ในราคา 160 ล้านบาท บวกต้นทุนค่าถือครองที่ดินเดือนละ 1 ล้านบาทนับจากวันที่บริษัทย่อยโอนกรรมสิทธิ์ในที่ดินจนถึงวันที่ซื้อคืน เนื้อหาทางเศรษฐกิจของรายการข้างต้นเป็นการกู้ยืมเงินโดยมีทรัพย์สินเป็นหลักประกันมิใช่เป็นการขายขาด เนื่องจากบริษัทย่อยมีสิทธิซื้อคืนทรัพย์สินดังกล่าวในราคาเท่ากับราคาซื้อขาย รวมทั้งต้องจ่ายค่าถือครองที่ดินให้แก่ผู้ซื้อเดือนละ 1 ล้านบาท (เทียบเท่าอัตราดอกเบี้ยร้อยละ 7.5 ต่อปี) นับตั้งแต่วันที่โอนกรรมสิทธิ์จนถึงวันที่ซื้อคืน ซึ่งพิจารณาได้ว่าบริษัทย่อยไม่ได้โอนความเสี่ยงและผลประโยชน์ที่มีนัยสำคัญของความเป็นเจ้าของในทรัพย์สินดังกล่าวให้แก่ผู้ซื้อ

สืบเนื่องจากการบันทึกรายการตามคำสั่ง ก.ล.ต. ข้างต้น บริษัทย่อยได้พิจารณาสอบทานการด้อยค่าของสินทรัพย์สาขาพัทยา (ที่ดินและสิ่งปลูกสร้าง) และตั้งค่าเผื่อการด้อยค่าของทรัพย์สินดังกล่าวจำนวนประมาณ 131.1 ล้านบาท เนื่องจากมูลค่าสินทรัพย์ที่คาดว่าจะได้รับคืนต่ำกว่าราคาตามบัญชีของสินทรัพย์

ผลกระทบของรายการปรับปรุงต่องบการเงินรวม ปี 2553 สรุปได้ดังต่อไปนี้

	2553 (พันบาท)		
	ก่อนปรับปรุง	รายการปรับปรุง	ปรับปรุงใหม่
สินทรัพย์			
ที่ดิน อาคารและอุปกรณ์ – สุทธิ (ดูหมายเหตุ 31)	1,106,374	151,289	1,257,663
หนี้สิน			
เงินกู้ยืมระยะยาวและดอกเบี้ยค้างจ่ายแก่บุคคลอื่น	-	161,500	161,500
ขาดทุนสะสม	(344,624)	(10,218)	(354,842)
ส่วนได้เสียที่ไม่มีอำนาจควบคุม	20,270	6	20,276
รายได้และค่าใช้จ่าย			
กำไรจากการปรับโครงสร้างหนี้ – สุทธิ	29,566	123,550	153,116
ค่าใช้จ่ายในการบริหาร (รวมค่าเสื่อมราคาของสินทรัพย์ที่ปรับปรุง)	162,580	1,181	163,761
ต้นทุนทางการเงิน (รวมค่าถือครองสินทรัพย์)	65,927	1,500	67,427
ค่าเผื่อการด้อยค่า	-	131,081	131,081
ขาดทุนต่อหุ้น (บาท)	(0.006)		(0.039)

4. สรุปนโยบายการบัญชีที่สำคัญ

เกณฑ์ในการทำการเงินรวม

งบการเงินรวมประกอบด้วยงบการเงินของบริษัทและบริษัทย่อย (รวมกันเรียกว่า “กลุ่มบริษัท”)

รายการที่มีสาระสำคัญซึ่งเกิดขึ้นระหว่างบริษัทและบริษัทย่อยได้ถูกตัดรายการในการทำการเงินรวม

บริษัทย่อย

บริษัทย่อยเป็นกิจการที่อยู่ภายใต้การควบคุมของบริษัท การควบคุมเกิดขึ้นเมื่อบริษัทมีอำนาจควบคุมทั้งทางตรงหรือทางอ้อมในการกำหนดนโยบายทางการเงินและการดำเนินงานของบริษัทนั้น เพื่อได้มาซึ่งประโยชน์จากกิจกรรมของบริษัทย่อย งบการเงินของบริษัทย่อยได้รวมอยู่ในงบการเงินรวมนับแต่วันที่มีการควบคุมจนถึงวันที่การควบคุมสิ้นสุดลง

เงินสดและรายการเทียบเท่าเงินสด

เงินสดและรายการเทียบเท่าเงินสดประกอบด้วย เงินสด เงินฝากธนาคารประเภทเผื่อเรียก และเงินลงทุนระยะสั้นที่มีสภาพคล่องสูง

เงินฝากธนาคารที่มีข้อจำกัดในการเบิกใช้ได้แยกแสดงไว้ในบัญชี “เงินฝากสถาบันการเงินที่มีภาระค้ำประกัน” ภายใต้สินทรัพย์ไม่หมุนเวียนในงบแสดงฐานะการเงิน

ลูกหนี้การค้าและค่าเผื่อนี้สงสัยจะสูญ

ลูกหนี้การค้าแสดงในราคาตามใบแจ้งหนี้หักค่าเผื่อนี้สงสัยจะสูญ

ค่าเผื่อนี้สงสัยจะสูญประเมินโดยการวิเคราะห์ประวัติการชำระหนี้ และการคาดการณ์เกี่ยวกับการชำระหนี้ในอนาคตของลูกค้านี้จะถูกต้องจำหน่ายบัญชีเมื่อทราบว่าเป็นหนี้สูญ

สินค้าคงเหลือ

สินค้าคงเหลือแสดงในราคาทุน (หลังจากหักค่าเผื่อนี้สินค้าเสื่อมสภาพและเคลื่อนไหวช้า) หรือมูลค่าสุทธิที่คาดว่าจะได้รับแล้วแต่ราคาใดจะต่ำกว่า

ต้นทุนสินค้าคงเหลือคำนวณโดยวิธีดังนี้

สินค้าซื้อมาขายไป วัตถุดิบ อะไหล่ และวัสดุโรงงาน : ราคาทุนถัวเฉลี่ย

สินค้าสำเร็จรูปและสินค้ากึ่งสำเร็จรูป : ในราคาต้นทุนมาตรฐาน (ซึ่งใกล้เคียงกับต้นทุนจริงถัวเฉลี่ย)

ต้นทุนสินค้าประกอบด้วยต้นทุนที่ซื้อ ต้นทุนในการตัดแปลงหรือต้นทุนอื่นเพื่อให้สินค้าอยู่ในสภาพและสถานที่ปัจจุบัน ในกรณีของสินค้าสำเร็จรูปและสินค้ากึ่งสำเร็จรูปที่ผลิตเอง ต้นทุนสินค้ารวมการปันส่วนของค่าเสียห่วยการผลิตอย่างเหมาะสม โดยคำนึงถึงระดับกำลังการผลิตตามปกติ

มูลค่าสุทธิที่จะได้รับเป็นการประมาณราคาที่จะขายได้จากการดำเนินธุรกิจปกติหักด้วยค่าใช้จ่ายที่จำเป็นในการขาย

ค่าเผื่อขาดทุนจากมูลค่าสินค้าลดลงจะถูกบันทึกขึ้นสำหรับสินค้าเสื่อมคุณภาพ เสียหาย ล้าสมัยและค้างนาน

เงินลงทุนในบริษัทย่อย

เงินลงทุนในบริษัทย่อยในงบการเงินเฉพาะกิจการบันทึกโดยวิธีราคาทุนสุทธิจากค่าเผื่อผลขาดทุนจากการด้อยค่า (ถ้ามี) บริษัทรับรู้เงินปันผลเป็นรายได้เมื่อมีการประกาศจ่าย

ที่ดิน อาคารและอุปกรณ์

สินทรัพย์ที่เป็นกรรมสิทธิ์ของกิจการ

ที่ดินแสดงในราคาทุนหักขาดทุนจากการด้อยค่า อาคารและอุปกรณ์แสดงด้วยราคาทุนหักค่าเสื่อมราคาสะสมและขาดทุนจากการด้อยค่า

สินทรัพย์ที่เช่า

สัญญาเช่าซึ่งกลุ่มบริษัทได้รับความเสี่ยงและผลตอบแทนจากการครอบครองทรัพย์สินที่เช่า นั้น ๆ เป็นส่วนใหญ่ให้ จัดประเภทเป็นสัญญาเช่าทางการเงิน ที่ดิน อาคารและอุปกรณ์ที่ได้มาโดยทำสัญญาเช่าทางการเงินบันทึกเป็นสินทรัพย์ด้วยราคายุติธรรมหรือมูลค่าปัจจุบันของจำนวนเงินขั้นต่ำที่ต้องจ่ายตามสัญญาเช่าแล้วแต่จำนวนใดจะต่ำกว่า หักด้วย ค่าเสื่อมราคาสะสมและขาดทุนจากการด้อยค่า ค่าเช่าที่ชำระจะแยกเป็นส่วนที่เป็นค่าใช้จ่ายทางการเงินและส่วนที่จะหักจากหนี้ตามสัญญาเพื่อกำหนดอัตราดอกเบี้ยจากยอดหนี้สินที่คงเหลือ ค่าใช้จ่ายทางการเงินจะบันทึกโดยตรงใน งบกำไรขาดทุนเบ็ดเสร็จ

ค่าเสื่อมราคา

ค่าเสื่อมราคานั้นถือเป็นค่าใช้จ่ายในงบกำไรขาดทุนเบ็ดเสร็จ คำนวณโดยวิธีเส้นตรงตามเกณฑ์อายุการใช้งานโดยประมาณของสินทรัพย์แต่ละรายการ ประมาณการอายุการใช้งานของสินทรัพย์แสดงได้ดังนี้

	ปี
ส่วนปรับปรุงที่ดิน	20
อาคารและส่วนปรับปรุงอาคาร	3, 5, 6, 7, 10, 20 และ 30
เครื่องจักรและอุปกรณ์	3, 5, 7, 10 และ 20
เครื่องตกแต่ง ติดตั้งและอุปกรณ์สำนักงาน	3, 5 และ 10
ยานพาหนะ	3, 5 และ 7

กลุ่มบริษัทไม่คิดค่าเสื่อมราคาสำหรับที่ดินและสินทรัพย์ที่อยู่ระหว่างการก่อสร้าง

วิธีการคิดค่าเสื่อมราคา อายุการใช้ประโยชน์ของสินทรัพย์และมูลค่าคงเหลือถูกทบทวนอย่างน้อยที่สุดทุกสิ้นรอบปีบัญชีและปรับปรุงตามความเหมาะสม

โปรแกรมคอมพิวเตอร์

โปรแกรมคอมพิวเตอร์แสดงในราคาทุนหักค่าตัดจำหน่ายสะสมและขาดทุนจากการด้อยค่า

ค่าตัดจำหน่าย

ค่าตัดจำหน่ายนั้นถือเป็นค่าใช้จ่ายในงบกำไรขาดทุนเบ็ดเสร็จ คำนวณโดยวิธีเส้นตรงตามเกณฑ์อายุการใช้งานโดยประมาณของโปรแกรมคอมพิวเตอร์เป็นระยะเวลา 3 - 10 ปี

การด้อยค่าของสินทรัพย์

ยอดสินทรัพย์คงเหลือตามบัญชีของกลุ่มบริษัท ได้รับการทบทวน ณ ทุกวันที่ในรายงานว่ามีข้อบ่งชี้เรื่องการด้อยค่าหรือไม่ ในกรณีที่ข้อบ่งชี้จะทำการประมาณมูลค่าสินทรัพย์ที่คาดว่าจะได้รับคืน (ราคาขายสุทธิของสินทรัพย์หรือมูลค่าจากการใช้ของสินทรัพย์นั้นแล้วแต่ราคาใดจะสูงกว่า) โดยที่การสอบทานจะพิจารณาจากสินทรัพย์แต่ละรายการหรือพิจารณาจากหน่วยสินทรัพย์ที่ก่อให้เกิดเงินสดแล้วแต่กรณี

ในกรณีที่ราคาตามบัญชีของสินทรัพย์สูงกว่ามูลค่าที่คาดว่าจะได้รับคืน กลุ่มบริษัทจะรับรู้ขาดทุนจากการด้อยค่า โดยการลดมูลค่าของราคาตามบัญชีให้เท่ากับมูลค่าที่คาดว่าจะได้รับคืนและรับรู้ในงบกำไรขาดทุนเบ็ดเสร็จ และกลุ่มบริษัทจะบันทึกโอนกลับรายการขาดทุนจากการด้อยค่าโดยถือเป็นรายได้อื่น เมื่อมีข้อบ่งชี้ว่าการด้อยค่าดังกล่าวไม่มีอยู่อีกต่อไปหรือยังคงมีอยู่แต่เป็นไปในทางที่ลดลง

คำตอบแทนสิทธิการเช่ารับล่วงหน้า

คำตอบแทนสิทธิการเช่ารับล่วงหน้าเป็นคำตอบแทนสิทธิการเช่าที่ดินที่เรียกเก็บจากลูกค้าล่วงหน้าตามข้อกำหนดในสัญญาเช่า ซึ่งจะทยอยรับรู้เป็นรายได้ตามอายุของสัญญาเช่า ซึ่งมีอายุ 30 ปี

ประมาณการหนี้สิน

การประมาณการหนี้สินจะรับรู้ในงบแสดงฐานะการเงินก็ต่อเมื่อกลุ่มบริษัทมีภาระหนี้สินเกิดขึ้นจากข้อพิพาททางกฎหมายหรือภาระผูกพันซึ่งเป็นผลมาจากเหตุการณ์จากอดีต และมีความเป็นไปได้ค่อนข้างแน่นอนว่าประโยชน์เชิงเศรษฐกิจจะต้องถูกจ่ายไปเพื่อชำระภาระหนี้สินดังกล่าว โดยจำนวนภาระหนี้สินดังกล่าวสามารถประมาณจำนวนเงินได้อย่างน่าเชื่อถือ ถ้าผลกระทบดังกล่าวเป็นนัยสำคัญ ประมาณกระแสเงินสดที่จะจ่ายในอนาคตจะคิดลดเป็นมูลค่าปัจจุบันโดยใช้อัตราคิดลดในตลาดปัจจุบันก่อนคำนวณภาษีเงินได้ เพื่อให้สะท้อนมูลค่าที่อาจประเมินได้ในตลาดปัจจุบันซึ่งแปรไปตามเวลาและความเสี่ยงที่มีต่อหนี้สิน

การรับรู้รายได้

รายได้ที่รับรู้ไม่รวมภาษีมูลค่าเพิ่มและแสดงสุทธิจากส่วนลดการค้า

รายได้รับรู้ในงบกำไรขาดทุนเบ็ดเสร็จเมื่อได้โอนความเสี่ยงและผลตอบแทนที่เป็นสาระสำคัญของความเป็นเจ้าของสินค้าที่มีนัยสำคัญไปให้กับผู้ซื้อแล้ว และจะไม่รับรู้รายได้ถ้าฝ่ายบริหารยังมีการควบคุมหรือบริหารสินค้าที่ขายไปแล้วนั้นหรือมีความไม่แน่นอนที่มีนัยสำคัญในการได้รับประโยชน์เชิงเศรษฐกิจจากการขายสินค้านั้น ไม่อาจวัดมูลค่าของจำนวนรายได้และต้นทุนที่เกิดขึ้นได้อย่างน่าเชื่อถือ หรือมีความเป็นไปได้ค่อนข้างแน่นอนที่จะต้องรับคืนสินค้า

รายได้จากการให้บริการรับรู้เมื่อมีการให้บริการแก่ลูกค้าแล้ว

รายได้ค่าเช่าภายใต้สัญญาเช่าดำเนินงานบันทึกในงบกำไรขาดทุนเบ็ดเสร็จโดยวิธีเส้นตรงตลอดอายุสัญญาเช่า

ดอกเบี้ยรับและรายได้อื่นรับรู้เป็นรายได้ตามเกณฑ์คงค้าง

ค่าใช้จ่าย

สัญญาเช่าดำเนินงาน

รายจ่ายภายใต้สัญญาเช่าดำเนินงานบันทึกในงบกำไรขาดทุนเบ็ดเสร็จโดยวิธีเส้นตรงตลอดอายุสัญญาเช่า ค่าเช่าที่อาจเกิดขึ้นจะบันทึกในงบกำไรขาดทุนเบ็ดเสร็จในรอบบัญชีที่มีรายการดังกล่าว

ต้นทุนทางการเงิน

ดอกเบี้ยจ่ายและค่าใช้จ่ายในทำนองเดียวกันบันทึกในงบกำไรขาดทุนเบ็ดเสร็จในรอบบัญชีที่ค่าใช้จ่ายดังกล่าวเกิดขึ้น ยกเว้นในกรณีที่มีการบันทึกเป็นต้นทุนส่วนหนึ่งของสินทรัพย์ อันเป็นผลมาจากการใช้เวลายาวนานในการจัดหา ก่อสร้าง หรือการผลิตสินทรัพย์ดังกล่าวก่อนที่จะนำมาใช้เองหรือเพื่อขาย ดอกเบี้ยซึ่งเป็นส่วนหนึ่งของค่างวดตามสัญญาเช่าการเงินบันทึกในงบกำไรขาดทุนเบ็ดเสร็จโดยใช้วิธีอัตราดอกเบี้ยที่แท้จริง

การใช้ประมาณการ

ในการจัดทำงบการเงินตามมาตรฐานการบัญชีที่รับรองทั่วไปในประเทศไทย ฝ่ายบริหารมีความจำเป็นต้องใช้ประมาณการและข้อสมมติฐานที่กระทบต่อรายได้ รายจ่าย สินทรัพย์และหนี้สิน เพื่อประโยชน์ในการกำหนดมูลค่าของสินทรัพย์ หนี้สิน ตลอดจนหนี้สินที่อาจเกิดขึ้น ด้วยเหตุดังกล่าว ผลของรายการเมื่อเกิดขึ้นจริง จึงอาจแตกต่างไปจากที่ได้ประมาณการไว้

ประมาณการและข้อสมมติฐานที่ใช้ในการจัดทำงบการเงินจะได้รับการทบทวนอย่างสม่ำเสมอ การปรับประมาณการทางบัญชีจะบันทึกในงวดบัญชีที่การประมาณการดังกล่าวได้รับการทบทวนหากการปรับประมาณการกระทบเฉพาะงวดบัญชีนั้น ๆ หรือบันทึกในงวดบัญชีที่ปรับและงวดบัญชีในอนาคตหากการปรับประมาณการกระทบทั้งงวดบัญชีในปัจจุบันและอนาคต

รายการบัญชีที่เป็นเงินตราต่างประเทศ

รายการบัญชีที่เป็นเงินตราต่างประเทศแปลงค่าเป็นเงินบาทโดยใช้อัตราแลกเปลี่ยน ณ วันที่เกิดรายการ

สินทรัพย์และหนี้สินที่เป็นตัวเงินและเป็นเงินตราต่างประเทศ ณ วันที่รายงาน แปลงค่าเป็นเงินบาทโดยใช้อัตราแลกเปลี่ยน ณ วันนั้น กำไรหรือขาดทุนจากการแปลงค่าจะบันทึกในงบกำไรขาดทุนเบ็ดเสร็จ

สินทรัพย์และหนี้สินที่ไม่เป็นตัวเงินซึ่งเกิดจากรายการบัญชีที่เป็นเงินตราต่างประเทศและบันทึกตามเกณฑ์ราคาทุนเดิม แปลงค่าเป็นเงินบาทโดยใช้อัตราแลกเปลี่ยน ณ วันที่เกิดรายการ

เครื่องมือทางการเงินที่เป็นตราสารอนุพันธ์

เครื่องมือทางการเงินที่เป็นตราสารอนุพันธ์ได้ถูกนำมาใช้เพื่อจัดการความเสี่ยงที่เกิดจากการเปลี่ยนแปลงในอัตราแลกเปลี่ยนเงินตราต่างประเทศและอัตราดอกเบี้ยที่เกิดจากกิจกรรมดำเนินงานและจัดหาเงิน เครื่องมือทางการเงินที่เป็นตราสารอนุพันธ์ไม่ได้มีไว้เพื่อการค้า อย่างไรก็ตาม ตราสารอนุพันธ์ที่ไม่เข้าเงื่อนไขการกำหนดให้เป็นเครื่องมือป้องกันความเสี่ยงจะถือเป็นรายการเพื่อค้า

เครื่องมือทางการเงินที่เป็นตราสารอนุพันธ์จะถูกบันทึกเมื่อเริ่มแรกด้วยมูลค่ายุติธรรม หลังจากการบันทึกครั้งแรกจะวัดค่าใหม่ในมูลค่ายุติธรรม กำไรหรือขาดทุนจากการตีราคาให้เป็นมูลค่ายุติธรรมจะบันทึกในงบกำไรขาดทุนเบ็ดเสร็จ มูลค่ายุติธรรมของสัญญาซื้อขายเงินตราต่างประเทศล่วงหน้าถือตามราคาตลาดของสัญญาล่วงหน้า ณ วันที่รายงาน ถ้ามีราคาตลาด ในกรณีที่ไม่มีราคาตลาด จะประมาณมูลค่ายุติธรรมโดยการคิดลดจากผลต่างระหว่างราคาล่วงหน้าตามสัญญากับราคาล่วงหน้าของสัญญาปัจจุบัน ณ วันที่รายงานที่ครบกำหนดในวันเดียวกัน โดยใช้อัตราดอกเบี้ยประเภทที่ใช้กับธุรกรรมการเงินที่ปลอดความเสี่ยง เช่น พันธบัตรรัฐบาล

ภาษีเงินได้

กลุ่มบริษัทบันทึกค่าใช้จ่ายภาษีเงินได้ในจำนวนที่ต้องจ่ายตามเกณฑ์ที่กำหนดในประมวลรัษฎากร

กำไร (ขาดทุน) ต่อหุ้นชั้นพื้นฐาน

กำไร (ขาดทุน) ต่อหุ้นชั้นพื้นฐานคำนวณโดยการหารกำไร (ขาดทุน) สำหรับปีด้วยจำนวนถัวเฉลี่ยถ่วงน้ำหนักของหุ้นสามัญที่ออกจำหน่ายแล้วระหว่างปี (310,000,000 หุ้น ในปี 2554 และ 2553)

5. รายการบัญชีและยอดคงเหลือกับบุคคลหรือกิจการที่เกี่ยวข้องกัน

บุคคลหรือกิจการที่เกี่ยวข้องกัน หมายถึง บุคคลหรือกิจการที่อยู่ภายใต้การควบคุมของบริษัท หรือสามารถควบคุมบริษัททั้งทางตรงและทางอ้อม หรือมีอิทธิพลอย่างเป็นสาระสำคัญในการตัดสินใจด้านการเงินหรือการดำเนินงานของบริษัท

นโยบายการกำหนดราคาสำหรับแต่ละประเภทรายการมีดังนี้

ประเภทรายการ	นโยบายการกำหนดราคา
รายได้จากการขายสินค้า	ราคาตลาดหรือราคาเทียบเคียงกับราคาตลาด
รายได้จากการให้เช่าและบริการ	ราคาตลาด
ดอกเบี้ยรับ	อัตราดอกเบี้ย MLR
รายได้อื่น	ราคาตามสัญญา
ซื้อสินค้า	ราคาเทียบเคียงกับราคาตลาด
ค่าเช่าจ่าย	ราคาตามสัญญา
ค่าที่ปรึกษา	ราคาตามสัญญา
ดอกเบี้ยจ่าย	อัตราดอกเบี้ย MLR หรืออ้างอิงต้นทุนทางการเงินของผู้ให้กู้
ค่าใช้จ่ายอื่น	อ้างอิงอัตราค่าธรรมเนียมของธนาคารพาณิชย์ / ราคาตลาด
ค่าตอบแทนผู้บริหารสำคัญ	จำนวนตามที่ตกลงกัน

รายการบัญชีกับบุคคลและกิจการที่เกี่ยวข้องกันที่มีสาระสำคัญที่เกิดขึ้นสำหรับปีสิ้นสุดวันที่ 31 ธันวาคม 2554 และ 2553 มีดังนี้

	พันบาท			
	งบการเงินรวม		งบการเงินเฉพาะกิจการ	
	2554	2553	2554	2553
บริษัทย่อย				
รายได้จากการขายสินค้า	-	-	103,104	133,257
ดอกเบี้ยรับ	-	-	3,209	15,388
รายได้อื่น	-	-	5,164	5,948

	พันบาท			
	งบการเงินรวม		งบการเงินเฉพาะกิจการ	
	2554	2553	2554	2553
ซื้อสินค้า	-	-	42,182	31,825
ค่าเช่าจ่าย	-	-	5,921	5,601
ดอกเบี้ยจ่าย	-	-	51	1,351
ค่าใช้จ่ายอื่น	-	-	1,400	1,483

บริษัทร่วมและกิจการที่เกี่ยวข้องกัน

รายได้จากการขายสินค้า	267	563	-	-
รายได้จากการให้เช่าและการให้บริการ	129	120	-	-
ค่าเช่าจ่าย	1,768	1,768	1,768	1,768
ค่าที่ปรึกษา	2,130	1,400	1,050	1,400
ดอกเบี้ยจ่าย	23,363	13,940	11,661	7,047
ค่าใช้จ่ายอื่น	404	258	236	251
ค่าตอบแทนผู้บริหารสำคัญ				
- ผลประโยชน์ระยะสั้น	31,166	31,494	16,200	16,573
- ผลประโยชน์หลังออกจากงาน	309	-	124	-
รวม	31,475	31,494	16,324	16,573

ยอดคงเหลือ ณ วันที่ 31 ธันวาคม 2554 และ 2553 กับบุคคลและกิจการที่เกี่ยวข้องกันมีดังนี้

	พันบาท			
	งบการเงินรวม		งบการเงินเฉพาะกิจการ	
	2554	2553	2554	2553
ลูกหนี้การค้า				
บริษัทย่อย				
บริษัท ชลบุรีกันยง จำกัด	-	-	13,136	20,883
บริษัท สมาร์ทคอนกรีต จำกัด	-	-	4,403	4,287
บริษัท ตะวันออกการขนส่ง จำกัด	-	-	267	107
บริษัท ชลประทีปสินทรัพย์ จำกัด	-	-	5	8
	-	-	17,811	25,285
บริษัทร่วม				
บริษัท ชลบุรีอินเตอร์ จำกัด	17	84	-	-
กรรมการ	9	30	-	-
รวม	<u>26</u>	<u>114</u>	<u>17,811</u>	<u>25,285</u>

แยกตามอายุหนี้ที่ค้างชำระได้ดังนี้

	พันบาท			
	งบการเงินรวม		งบการเงินเฉพาะกิจการ	
	2554	2553	2554	2553
ยังไม่ถึงกำหนดชำระ	48	84	14,711	23,511
เกินกำหนดชำระ				
- ไม่เกิน 3 เดือน	8	30	2,988	1,767
- มากกว่า 3 เดือน ถึง 6 เดือน	-	-	107	-
- มากกว่า 6 เดือน ถึง 12 เดือน	-	-	5	7
รวม	<u>56</u>	<u>114</u>	<u>17,811</u>	<u>25,285</u>

	พันบาท			
	งบการเงินรวม		งบการเงินเฉพาะกิจการ	
	2554	2553	2554	2553
เงินให้กู้ยืมระยะสั้นแก่และดอกเบียค้างรับ				
จากกิจการที่เกี่ยวข้องกัน				
บริษัทย่อย				
เงินให้กู้ยืมระยะสั้น				
บริษัท ชลประทีปสินทรัพย์ จำกัด	-	-	27,300	28,718
บริษัท สมาร์ทคอนกรีต จำกัด	-	-	-	151,850
	-	-	27,300	180,568
ดอกเบียค้างรับ				
บริษัท ชลประทีปสินทรัพย์ จำกัด	-	-	2,868	945
บริษัท สมาร์ทคอนกรีต จำกัด	-	-	-	36,508
	-	-	2,868	37,453
รวม	-	-	30,168	218,021
เจ้าหนี้การค้า				
บริษัทย่อย				
บริษัท ชลบุรีกันยง จำกัด	-	-	7,288	8,187
บริษัท สมาร์ทคอนกรีต จำกัด	-	-	-	528
	-	-	757	-
	-	-	8,045	8,715
บริษัทร่วม				
บริษัท ชลบุรีอินเตอร์ จำกัด	-	53	-	-
รวม	-	53	8,045	8,715

	พันบาท			
	งบการเงินรวม		งบการเงินเฉพาะกิจการ	
	2554	2553	2554	2553
เจ้าหนี้อื่น				
บริษัทย่อย				
บริษัท ตะวันออกการขนส่ง จำกัด	-	-	915	366
บริษัท ชลประทีปสินทรัพย์ จำกัด	-	-	80	85
บริษัท ชลบุรีกันยง จำกัด	-	-	-	78
	-	-	995	529
บริษัทร่วม				
บริษัท ชลบุรีอินเตอร์ จำกัด	137	15	76	13
บริษัท ทีปกรโฮลดิ้ง จำกัด *	1,341	-	1,341	-
กรรมกร	865	240	305	-
	2,343	255	1,722	13
รวม	2,343	255	2,717	542
เงินกู้ยืมระยะสั้นจากและดอกเบี้ยค้างจ่าย				
 แก่บุคคลและกิจการที่เกี่ยวข้องกัน				
เงินกู้ยืมระยะสั้น				
บริษัทย่อย				
บริษัท ชลบุรีกันยง จำกัด	-	-	-	-
บริษัทร่วม				
บริษัท ชลบุรีอินเตอร์ จำกัด	36,400	36,400	4,000	4,000
บุคคลและกิจการที่เกี่ยวข้องกัน				
บริษัท ทีปกรโฮลดิ้ง จำกัด *	53,844	53,844	53,844	53,844
กรรมกร	217,521	265,301	118,680	105,270
	307,765	355,545	176,524	163,114

	พันบาท			
	งบการเงินรวม		งบการเงินเฉพาะกิจการ	
	2554	2553	2554	2553
ดอกเบี้ยค้างจ่าย				
บริษัทย่อย				
บริษัท ชลบุรีกันยง จำกัด	-	-	-	53
บริษัท ตะวันออกการขนส่ง จำกัด	-	-	-	3
บริษัทร่วม				
บริษัท ชลบุรีอินเตอร์ จำกัด	2,105	326	18	27
บุคคลและกิจการที่เกี่ยวข้องกัน				
บริษัท ทีปกรโฮลดิ้ง จำกัด *	137	324	137	324
กรรมการ	5,844	3,481	853	746
	8,086	4,131	1,008	1,153
รวม	315,851	359,676	177,532	164,267

* ลักษณะความสัมพันธ์ : มีผู้ถือหุ้นและกรรมการร่วมกัน

รายการเคลื่อนไหวระหว่างปีสิ้นสุดวันที่ 31 ธันวาคม 2554 และ 2553 สำหรับเงินให้กู้ยืมระยะสั้นแก่และเงินกู้ยืมระยะสั้นจากบุคคลและกิจการที่เกี่ยวข้องกันมีดังนี้

	พันบาท			
	งบการเงินรวม		งบการเงินเฉพาะกิจการ	
	2554	2553	2554	2553
เงินให้กู้ยืมระยะสั้น				
ยอดคงเหลือ ณ วันที่ 1 มกราคม	-	-	180,568	197,820
เพิ่มขึ้น	-	-	-	120
ลดลง	-	-	(153,268)	(17,372)
ยอดคงเหลือ ณ วันที่ 31 ธันวาคม	-	-	27,300	180,568

	พันบาท			
	งบการเงินรวม		งบการเงินเฉพาะกิจการ	
	2554	2553	2554	2553
เงินกู้ยืมระยะสั้น				
ยอดคงเหลือ ณ วันที่ 1 มกราคม	355,545	152,207	163,114	90,821
เพิ่มขึ้น	122,885	431,684	78,495	300,334
ลดลง	(170,665)	(228,346)	(65,085)	(228,041)
ยอดคงเหลือ ณ วันที่ 31 ธันวาคม	307,765	355,545	176,524	163,114

การค้าประกัน

กลุ่มบริษัทไม่มีการคิดค่าธรรมเนียมให้แก่กรรมการและกิจการที่เกี่ยวข้องกันสำหรับการค้าประกันตามที่กล่าวใน หมายเหตุ 16

สัญญาสำคัญกับกิจการที่เกี่ยวข้องกัน

บริษัทได้ทำสัญญาเช่าระยะยาวจำนวนห้าสัญญากับกรรมการบริษัทท่านหนึ่งซึ่งเกี่ยวกับการเช่าที่ดินเพื่อการพาณิชย์ ซึ่งมีอายุการเช่า 3 ปี และ 15 ปี บริษัทผูกพันที่จะจ่ายค่าเช่าปีละประมาณ 1.7 ล้านบาท

6. ลูกหนี้การค้า - บริษัทอื่น - สุทธิ

ณ วันที่ 31 ธันวาคม 2554 และ 2553 กลุ่มบริษัทมียอดลูกหนี้การค้า - บริษัทอื่นคงเหลือโดยแยกตามอายุหนี้ที่ค้างชำระได้ดังนี้

	พันบาท			
	งบการเงินรวม		งบการเงินเฉพาะกิจการ	
	2554	2553	2554	2553
ยังไม่ถึงกำหนดชำระ	204,848	260,904	132,496	165,312
เกินกำหนดชำระ				
- ไม่เกิน 3 เดือน	46,282	86,325	17,233	32,025
- มากกว่า 3 เดือน ถึง 6 เดือน	2,129	12,080	1,356	6,013
- มากกว่า 6 เดือน ถึง 12 เดือน	9,977	6,030	116	2,748
- มากกว่า 12 เดือน ขึ้นไป	126,925	117,874	69,364	69,219
รวม	390,161	483,213	220,565	275,317
หัก ค่าเผื่อหนี้สงสัยจะสูญ	(127,370)	(117,542)	(69,364)	(69,586)
สุทธิ	262,791	365,671	151,201	205,731

7. สินค้ำคงเหลือ – สุทธิ

	พันบาท			
	งบการเงินรวม		งบการเงินเฉพาะกิจการ	
	2554	2553	2554	2553
สินค้าซื้อมาขายไปและสินค้าสำเร็จรูป	180,221	215,395	45,452	47,528
สินค้ากึ่งสำเร็จรูป	6,893	3,235	3,378	3,106
วัตถุดิบ	42,190	38,866	33,991	35,406
อะไหล่และวัสดุโรงงาน	17,661	17,845	16,128	16,546
สินค้านำระหว่างทาง	2,847	-	-	-
รวม	249,812	275,341	98,949	102,586
หัก ค่าเผื่อสินค้าเสื่อมสภาพและเคลื่อนไหวนำเข้า	(12,531)	(9,105)	(9,625)	(6,377)
สุทธิ	237,281	266,236	89,324	96,209

8. เงินลงทุนในบริษัทย่อย - สุทธิ

เงินลงทุนในการเงินเฉพาะกิจการ ณ วันที่ 31 ธันวาคม 2554 และ 2553 มีรายละเอียดดังต่อไปนี้

	พันบาท		(ร้อยละ)		พันบาท			
	ทุนจดทะเบียน		สัดส่วนความเป็นเจ้าของ		วิธีราคาทุน		รายได้เงินปันผล	
	2554	2553	2554	2553	2554	2553	2554	2553
บริษัท ตะวันออกการขนส่ง จำกัด	100,000	100,000	99.79	99.79	99,790	99,790	-	-
บริษัท ชลประทีปสินทรัพย์ จำกัด	350,000	350,000	95.71	95.71	335,000	335,000	-	-
บริษัท สมาร์ทคอนกรีต จำกัด	530,000	350,000	33.96	-	180,000	-	-	-
รวม					614,790	434,790	-	-
หัก ค่าเผื่อการลดมูลค่าของเงินลงทุน					(30,597)	(43,151)	-	-
สุทธิ					584,193	391,639	-	-

9. เงินลงทุนในบริษัทร่วม

เงินลงทุนในงบการเงินรวม ณ วันที่ 31 ธันวาคม 2554 และ 2553 มีรายละเอียดดังต่อไปนี้

	พันบาท		(ร้อยละ)		พันบาท					
	ทุนจดทะเบียน		สัดส่วนความเป็นเจ้าของ		วิธีราคาทุน		วิธีส่วนได้เสีย		รายได้เงินปันผล	
	2554	2553	2554	2553	2554	2553	2554	2553	2554	2553
บริษัท ชลบุรีอินเตอร์ จำกัด										
(ประกอบธุรกิจโรงแรม)	431,974	431,974	45.50	45.50	55,704	55,704	55,870	56,250	-	-

10. ที่ดิน อาคารและอุปกรณ์ - สุทธิ

	งบการเงินรวม (พันบาท) (ปรับปรุงใหม่)					
	ที่ดิน และส่วน ปรับปรุงที่ดิน	อาคาร และส่วน ปรับปรุงอาคาร	เครื่องจักร และอุปกรณ์	เครื่องตกแต่ง ติดตั้งและ อุปกรณ์ สำนักงาน	ยานพาหนะ	สินทรัพย์ ระหว่าง ก่อสร้าง รวม
ราคาทุน						
ยอดคงเหลือ ณ วันที่ 1 มกราคม 2553	188,358	1,012,982	1,055,841	98,418	456,159	2,821,263
เพิ่มขึ้น	-	9,664	15,838	2,941	22,234	75,172
โอน - สุทธิ	-	14,520	(22,205)	29	10,565	-
จำหน่ายและตัดบัญชี	-	-	(41)	(11)	(737)	(1,027)
ยอดคงเหลือ ณ วันที่ 31 ธันวาคม 2553	188,358	1,037,166	1,049,433	101,377	488,221	2,895,408
เพิ่มขึ้น	15,000	4,090	16,649	2,000	27,827	72,829
โอน - สุทธิ	-	4,812	15,518	183	417	(3,268)
จำหน่ายและตัดบัญชี	-	(25,423)	(13,322)	(188)	(64,794)	(103,727)
ยอดคงเหลือ ณ วันที่ 31 ธันวาคม 2554	203,358	1,020,645	1,068,278	103,372	451,671	2,861,242

	งบการเงินรวม (พันบาท) (ปรับปรุงใหม่)						
	ที่ดิน	อาคาร	เครื่องตกแต่ง	ติดตั้งและ	สินทรัพย์		
	และส่วน	และส่วน	เครื่องจักร	อุปกรณ์	ระหว่าง		
	ปรับปรุงที่ดิน	ปรับปรุงอาคาร	และอุปกรณ์	สำนักงาน	ก่อสร้าง	รวม	
ค่าเสื่อมราคาสะสม							
ยอดคงเหลือ ณ วันที่ 1 มกราคม 2553	2,863	244,197	621,951	87,916	386,219	-	1,343,146
ค่าเสื่อมราคาสำหรับปี	570	44,098	65,632	9,543	39,213	-	159,056
โอน - สุทธิ	-	1,917	(10,979)	-	9,062	-	-
จำหน่ายและตัดบัญชี	-	-	(27)	(3)	(738)	-	(768)
ยอดคงเหลือ ณ วันที่ 31 ธันวาคม 2553	3,433	290,212	676,577	97,456	433,756	-	1,501,434
ค่าเสื่อมราคาสำหรับปี	570	33,498	61,606	3,079	41,964	-	140,717
โอน - สุทธิ	-	-	-	-	-	-	-
จำหน่ายและตัดบัญชี	-	(10,422)	(13,321)	(178)	(64,655)	-	(88,576)
ยอดคงเหลือ ณ วันที่ 31 ธันวาคม 2554	4,003	313,288	724,862	100,357	411,065	-	1,553,575

งบการเงินรวม (พันบาท) (ปรับปรุงใหม่)						
	ที่ดิน	อาคาร	เครื่องจักร	เครื่องตกแต่ง ติดตั้งและ อุปกรณ์	ยานพาหนะ	สินทรัพย์ ระหว่าง ก่อสร้าง
	และส่วน ปรับปรุงที่ดิน	และส่วน ปรับปรุงอาคาร	และอุปกรณ์	สำนักงาน		รวม
ค่าเผื่อการด้อยค่า						
ยอดคงเหลือ ณ วันที่ 1 มกราคม 2553	-	-	-	-	-	5,230
เพิ่มขึ้น	-	131,081	-	-	-	-
ยอดคงเหลือ ณ วันที่ 31 ธันวาคม 2553	-	131,081	-	-	-	5,230
ลดลง	-	(11,570)	-	-	-	-
ยอดคงเหลือ ณ วันที่ 31 ธันวาคม 2554	-	119,511	-	-	-	5,230
มูลค่าสุทธิทางบัญชี						
ณ วันที่ 31 ธันวาคม 2553	184,925	615,873	372,856	3,921	54,465	25,623
ณ วันที่ 31 ธันวาคม 2554	199,355	587,846	343,416	3,015	40,606	8,688

งบการเงินเฉพาะกิจการ (พันบาท)

	ที่ดิน	อาคาร และส่วน ปรับปรุงอาคาร	เครื่องจักร และอุปกรณ์	เครื่องตกแต่ง ติดตั้งและ อุปกรณ์ สำนักงาน	ยานพาหนะ	สินทรัพย์ ระหว่าง ก่อสร้าง	รวม
ราคาทุน							
ยอดคงเหลือ ณ วันที่ 1 มกราคม 2553	48,804	324,269	628,068	16,293	390,400	4,275	1,412,109
เพิ่มขึ้น	-	9,010	15,457	357	21,177	24,495	70,496
โอน - สุทธิ	-	1,458	1,036	29	386	(2,909)	-
จำหน่ายและตัดบัญชี	-	-	(41)	(7)	(737)	(238)	(1,023)
ยอดคงเหลือ ณ วันที่ 31 ธันวาคม 2553	48,804	334,737	644,520	16,672	411,226	25,623	1,481,582
เพิ่มขึ้น	15,000	3,674	15,557	1,365	25,635	-	61,231
โอน - สุทธิ	-	4,812	15,518	183	417	(24,198)	(3,268)
จำหน่ายและตัดบัญชี	-	(25,423)	(13,322)	(63)	(62,070)	-	(100,878)
ยอดคงเหลือ ณ วันที่ 31 ธันวาคม 2554	63,804	317,800	662,273	18,157	375,208	1,425	1,438,667

งบการเงินเฉพาะกิจการ (พันบาท)

	ที่ดิน	อาคาร และส่วน ปรับปรุงอาคาร	เครื่องจักร และอุปกรณ์	เครื่องตกแต่ง ติดตั้งและ อุปกรณ์ สำนักงาน	ยานพาหนะ	สินทรัพย์ ระหว่าง ก่อสร้าง	รวม
ค่าเสื่อมราคาสะสม							
ยอดคงเหลือ ณ วันที่ 1 มกราคม 2553	-	129,686	517,613	13,722	325,786	-	986,807
ค่าเสื่อมราคาสำหรับปี	-	18,736	44,888	682	36,265	-	100,571
จำหน่ายและตัดบัญชี	-	-	(27)	(1)	(738)	-	(766)
ยอดคงเหลือ ณ วันที่ 31 ธันวาคม 2553	-	148,422	562,474	14,403	361,313	-	1,086,612
ค่าเสื่อมราคาสำหรับปี	-	14,267	40,834	1,149	39,938	-	96,188
จำหน่ายและตัดบัญชี	-	(10,422)	(13,321)	(63)	(62,069)	-	(85,875)
ยอดคงเหลือ ณ วันที่ 31 ธันวาคม 2554	-	152,267	589,987	15,489	339,182	-	1,096,925
มูลค่าสุทธิทางบัญชี							
ณ วันที่ 31 ธันวาคม 2553	48,804	186,315	82,046	2,269	49,913	25,623	394,970
ณ วันที่ 31 ธันวาคม 2554	63,804	165,533	72,286	2,668	36,026	1,425	341,742

ราคาตามบัญชีก่อนหักค่าเสื่อมราคาสะสมของสินทรัพย์ถาวรของกลุ่มบริษัทซึ่งหักค่าเสื่อมราคาทั้งจำนวนแล้ว แต่ยังคงใช้งานอยู่ ณ วันที่ 31 ธันวาคม 2554 และ 2553 มีดังนี้

	ล้านบาท	
	2554	2553
งบการเงินรวม	836	724
งบการเงินเฉพาะบริษัท	678	619

บริษัทย่อยแห่งหนึ่งตั้งค่าเผื่อการด้อยค่าจำนวนประมาณ 5 ล้านบาท สำหรับสินทรัพย์ระหว่างก่อสร้างที่ตั้งอยู่บนที่ดินที่บริษัทย่อยจ่ายเงินล่วงหน้าค่าซื้อที่ดินดังกล่าวจำนวน 35 ล้านบาท และได้ตั้งค่าเผื่อการด้อยค่าของเงินที่จ่ายล่วงหน้าดังกล่าวทั้งจำนวนเนื่องจากผู้บริหารเชื่อว่าการโอนกรรมสิทธิ์ที่ดินตามสัญญาดังกล่าวจะไม่สามารถสรุปได้ในระยะเวลาอันใกล้

ณ วันที่ 31 ธันวาคม 2554 กลุ่มบริษัทโอนกลับรายการขาดทุนจากการด้อยค่าจำนวนประมาณ 11.6 ล้านบาท สำหรับสินทรัพย์ตามที่กล่าวในหมายเหตุ 3 เนื่องจากการด้อยค่าเป็นไปในทางที่ลดลง

ณ วันที่ 31 ธันวาคม 2554 กลุ่มบริษัทได้จัดจ้างที่ดินพร้อมสิ่งปลูกสร้างส่วนใหญ่เพื่อค้ำประกันวงเงินสินเชื่อที่กลุ่มบริษัทได้รับจากสถาบันการเงินในประเทศบางแห่ง ตามที่กล่าวในหมายเหตุ 13

11. โปรแกรมคอมพิวเตอร์ - สุทธิ

	พันบาท			
	งบการเงินรวม		งบการเงินเฉพาะกิจการ	
	2554	2553	2554	2553
ราคาทุน				
ยอดคงเหลือ ณ วันที่ 1 มกราคม	39,806	39,806	16,911	16,911
เพิ่มขึ้น	544	-	473	-
จำหน่ายและตัดบัญชี	(40)	-	(40)	-
ยอดคงเหลือ ณ วันที่ 31 ธันวาคม	40,310	39,806	17,344	16,911
ค่าตัดจำหน่ายสะสม				
ยอดคงเหลือ ณ วันที่ 1 มกราคม	24,724	19,558	13,468	10,237
ค่าตัดจำหน่ายสำหรับปี	5,112	5,166	3,165	3,231
จำหน่ายและตัดบัญชี	(40)	-	(40)	-
ยอดคงเหลือ ณ วันที่ 31 ธันวาคม	29,796	24,724	16,593	13,468
มูลค่าสุทธิทางบัญชี				
ณ วันที่ 31 ธันวาคม	10,514	15,082	751	3,443

12. สินทรัพย์เพื่อให้เช่า - สุทธิ

สินทรัพย์เพื่อให้เช่า ได้แก่ ที่ดิน อาคารและส่วนปรับปรุงของบริษัทย่อยแห่งหนึ่ง ซึ่งถือครองไว้เพื่อหาประโยชน์จากรายได้ค่าเช่าตามสัญญาเช่าซึ่งมีอายุระหว่าง 1 ปี ถึง 30 ปี บริษัทย่อยได้รับค่าตอบแทนการเช่าจากผู้เช่ารายหนึ่งเป็นค่าตอบแทนสิทธิการเช่ารับล่วงหน้าจำนวน 99 ล้านบาท และค่าเช่ารายปีตลอดระยะเวลาตามสัญญาเช่า

บริษัทย่อยบันทึกรายได้ค่าเช่าจากสินทรัพย์เพื่อให้เช่าในกำไรหรือขาดทุนสำหรับแต่ละปีสิ้นสุด ณ วันที่ 31 ธันวาคม 2554 และ 2553 จำนวน 3.2 ล้านบาท

	งบการเงินรวม (พันบาท)		
	ที่ดิน	อาคารและส่วนปรับปรุงอาคาร	รวม
ราคาทุน			
ยอดคงเหลือ ณ วันที่ 1 มกราคม 2553	252,346	150,887	403,233
เพิ่มขึ้น	-	-	-
ยอดคงเหลือ ณ วันที่ 31 ธันวาคม 2553	252,346	150,887	403,233
เพิ่มขึ้น	-	45	45
ยอดคงเหลือ ณ วันที่ 31 ธันวาคม 2554	252,346	150,932	403,278
ค่าเสื่อมราคาสะสม			
ยอดคงเหลือ ณ วันที่ 1 มกราคม 2553	3,918	52,677	56,595
เพิ่มขึ้น	560	7,570	8,130
ยอดคงเหลือ ณ วันที่ 31 ธันวาคม 2553	4,478	60,247	64,725
เพิ่มขึ้น	559	7,573	8,132
ยอดคงเหลือ ณ วันที่ 31 ธันวาคม 2554	5,037	67,820	72,857
มูลค่าสุทธิทางบัญชี			
ณ วันที่ 31 ธันวาคม 2553	247,868	90,640	338,508
ณ วันที่ 31 ธันวาคม 2554	247,309	83,112	330,421

13. วงเงินสินเชื่อ

ณ วันที่ 31 ธันวาคม 2554 และ 2553 กลุ่มบริษัททำสัญญากับสถาบันการเงินในประเทศบางแห่งสำหรับวงเงินสินเชื่อ ดังต่อไปนี้

	พันบาท	
	2554	2553
เงินกู้ยืมระยะยาว	370,000	320,000
เงินกู้ยืมระยะสั้น	439,510	343,350
เงินเบิกเกินบัญชีธนาคาร	81,000	76,000
หนังสือค้ำประกันและอาวัลตัวเงิน	256,430	244,230
รวม	1,146,940	983,580

วงเงินสินเชื่อค้ำประกันโดย

- ก) จดจำนองที่ดินพร้อมสิ่งปลูกสร้างของกลุ่มบริษัทตามที่กล่าวในหมายเหตุ 10
- ข) กรรมการบริษัทบางท่านและกิจการที่เกี่ยวข้องกันแห่งหนึ่ง
- ค) ที่ดินพร้อมสิ่งปลูกสร้างของกิจการที่เกี่ยวข้องกันบางแห่งและกรรมการบางท่าน และ
- ง) จำนำเครื่องจักรของบริษัทย่อยและใบหุ้นของบริษัทที่กิจการที่เกี่ยวข้องกันแห่งหนึ่งถืออยู่

วงเงินสินเชื่อมีข้อจำกัดบางประการเกี่ยวกับการดำรงอัตราส่วนทางการเงินและอื่น ๆ

14. เงินเบิกเกินบัญชีและเงินกู้ยืมระยะสั้นจากสถาบันการเงิน

	พันบาท			
	งบการเงินรวม		งบการเงินเฉพาะกิจการ	
	2554	2553	2554	2553
เงินเบิกเกินบัญชีธนาคาร	71,068	69,787	33,152	30,081
เงินกู้ยืมระยะสั้นจากสถาบันการเงิน	288,370	249,600	105,520	95,750
รวม	359,438	319,387	138,672	125,831

เงินกู้ยืมระยะสั้นจากสถาบันการเงิน ประกอบด้วยตัวสัญญาใช้เงินกับสถาบันการเงินในประเทศหลายแห่ง ซึ่งมีอัตราดอกเบี้ยระหว่างอัตราดอกเบี้ยเงินกู้เบิกเกินบัญชีขั้นต่ำ (MOR) ลบร้อยละ 1 ถึงอัตราเงินให้กู้ยืมขั้นต่ำ (MLR) ในปี 2554 และ 2553

เงินเบิกเกินบัญชีธนาคารและเงินกู้ยืมระยะสั้นจากสถาบันการเงินดังกล่าวข้างต้น ค้ำประกันโดยหลักทรัพย์ตามที่กล่าว ในหมายเหตุ 13

15. เงินกู้ยืมระยะสั้นจากกิจการอื่น

เงินกู้ยืมระยะสั้นจากกิจการอื่นเป็นเงินกู้ยืมจากบริษัทในประเทศแห่งหนึ่งตามสัญญาให้และขอรับบริการวงเงินเพื่อรับโอนสิทธิเรียกร้องการรับเงินภายในวงเงิน 75 ล้านบาท เงินกู้ยืมระยะสั้นดังกล่าวมีอัตราดอกเบี้ยร้อยละ 9.5 ต่อปี และค้ำประกันโดยกรรมการของบริษัท

ภายใต้สัญญาดังกล่าวบริษัทจะต้องโอนสิทธิเรียกร้องในการรับชำระเงินที่มีต่อลูกหนี้รายหนึ่งให้กับผู้ให้กู้ เพื่อเป็นประกันการชำระหนี้ และจะต้องปฏิบัติตามเงื่อนไขที่ระบุไว้ในสัญญา

16. หนี้สินที่ปรับโครงสร้างหนี้

	ล้านบาท			
	งบการเงินรวม		งบการเงินเฉพาะกิจการ	
	2554	2553	2554	2553
เงินต้น	67,800	78,550	33,900	39,400
ดอกเบี้ยค้างจ่าย	17,336	17,336	8,668	8,668
รวม	85,136	95,886	42,568	48,068
หัก ส่วนที่ถึงกำหนดชำระภายในหนึ่งปี	(18,500)	(11,750)	(9,250)	(6,000)
สุทธิ	66,636	84,136	33,318	42,068

ในระหว่างปี 2553 บริษัทและบริษัทชลบุรีกันยง จำกัด ได้ลงนามใน “สัญญาการปรับปรุงโครงสร้างหนี้” และ “สัญญาประนีประนอมยอมความ” กับสถาบันการเงินในประเทศสองแห่ง และบริษัทสมาร์ท คอนกรีต จำกัด ได้ทำ “บันทึกข้อตกลงต่อท้ายสัญญาปรับปรุงโครงสร้างหนี้ครั้งที่สี่” กับสถาบันการเงินอีกแห่งหนึ่ง (หลังจากนี้เรียกว่า “เจ้าหนี้”) โดยครอบคลุมหนี้สินจากการกู้ยืมและดอกเบี้ยค้างจ่ายที่เกี่ยวข้อง โดยมีสาระสำคัญโดยสังเขปดังนี้

ส่วนของบริษัท

- ก) บริษัทต้องจ่ายชำระเงินต้นภายหลังการปรับลดจำนวน 64.0 ล้านบาท และดอกเบี้ยของเงินต้นจำนวน 81.3 ล้านบาท ในอัตราเงินให้กู้ยืมขั้นต่ำ (MLR) ให้แก่เจ้าหนี้ภายในวันที่ 30 กันยายน 2553 หรือจ่ายชำระเงินต้นภายหลังการปรับลดจำนวน 72.0 ล้านบาท และดอกเบี้ยของเงินต้นจำนวน 81.3 ล้านบาท ในอัตราเงินให้กู้ยืมขั้นต่ำ (MLR) ให้แก่เจ้าหนี้ภายในวันที่ 30 ธันวาคม 2553

เมื่อวันที่ 15 พฤศจิกายน 2553 บริษัทได้จ่ายชำระคืนเงินกู้ยืมตามสัญญาปรับโครงสร้างหนี้จำนวน 71.0 ล้านบาท โดยได้รับยกหนี้จากเจ้าหนี้ในส่วนของเงินต้นและดอกเบี้ยค้างจ่ายจำนวน 19.0 ล้านบาท ซึ่งได้บันทึกเป็นส่วนหนึ่งของ “กำไรจากการปรับโครงสร้างหนี้ - สุทธิ” ในงบกำไรขาดทุนเบ็ดเสร็จ

- ข) บริษัทต้องจ่ายชำระเงินต้นจำนวน 41.9 ล้านบาท โดยจ่ายชำระคืนเป็นรายเดือนเป็นจำนวน 60 งวด ในจำนวนเงินที่แตกต่างกันตามที่ระบุไว้ในสัญญา สิ้นสุดเดือนมกราคม 2558 และดอกเบี้ยในอัตราเงินให้กู้ยืมขั้นต่ำ (MLR) เริ่มตั้งแต่เดือนกุมภาพันธ์ 2553 โดยดอกเบี้ยค้างจ่ายภายหลังการปรับลดจำนวนเงินประมาณ 3.7 ล้านบาท มีกำหนดการจ่ายชำระคืนพร้อมกับเงินต้นงวดสุดท้ายในเดือนมกราคม 2558

ส่วนของบริษัทย่อย – บริษัท ชลบุรีกันยง จำกัด

- ก) บริษัทย่อยต้องจ่ายชำระเงินต้นจำนวน 213.0 ล้านบาท และดอกเบี้ยของเงินต้นจำนวนดังกล่าวในอัตราเงินให้กู้ยืมขั้นต่ำ (MLR) ให้แก่เจ้าหนี้ภายในวันที่ 30 ธันวาคม 2553

เมื่อวันที่ 15 พฤศจิกายน 2553 บริษัทย่อยได้จ่ายชำระคืนเงินกู้ยืมตามสัญญาปรับโครงสร้างหนี้ดังกล่าวจำนวน 213 ล้านบาท โดยการขายที่ดินพร้อมสิ่งปลูกสร้างสาขาแพทยาจำนวนเงิน 160 ล้านบาท (หมายเหตุ 3) และชำระหนี้ส่วนที่เหลือจำนวน 53 ล้านบาท และได้รับยกหนี้จากเจ้าหนี้ในส่วนของดอกเบี้ยค้างจ่ายจำนวน 27.6 ล้านบาท ซึ่งแสดงไว้เป็นส่วนหนึ่งของ “กำไรจากการปรับโครงสร้างหนี้ - สุทธิ” ในงบกำไรขาดทุนเบ็ดเสร็จ

- ข) บริษัทย่อยต้องจ่ายชำระเงินต้นจำนวน 41.9 ล้านบาท โดยจ่ายชำระคืนเป็นรายเดือนเป็นจำนวน 60 งวด ในจำนวนเงินที่แตกต่างกันตามที่ระบุไว้ในสัญญา สิ้นสุดเดือนมกราคม 2558 และดอกเบี้ยในอัตราเงินให้กู้ยืมขั้นต่ำ (MLR) เริ่มตั้งแต่เดือนกุมภาพันธ์ 2553 โดยดอกเบี้ยค้างจ่ายภายหลังการปรับลดจำนวนเงินประมาณ 3.8 ล้านบาท มีกำหนดการจ่ายชำระคืนพร้อมกับเงินต้นงวดสุดท้ายในเดือนมกราคม 2558

ส่วนของบริษัทย่อย – บริษัท สมาร์ท คอนกรีต จำกัด

- ก) บริษัทย่อยต้องจ่ายชำระเงินต้นจำนวน 282.68 ล้านบาท โดยจ่ายชำระคืนเป็นจำนวน 4 งวด ในจำนวนเงินที่แตกต่างกันตามที่ระบุไว้ในสัญญา สิ้นสุดวันที่ 30 กันยายน 2553

ณ วันที่ 29 ธันวาคม 2553 บริษัทย่อยได้จัดหาแหล่งเงินกู้จากสถาบันการเงินในประเทศอีกแห่งหนึ่ง (ตามที่กล่าวในหมายเหตุ 17) เพื่อจ่ายชำระคืนเจ้าหนี้จำนวน 213.0 ล้านบาท โดยได้รับยกหนี้จากเจ้าหนี้ในส่วนของเงินต้นและดอกเบี้ยค้างจ่ายจำนวน 106.5 ล้านบาท ซึ่งได้บันทึกเป็นส่วนหนึ่งของ “กำไรจากการปรับโครงสร้างหนี้ - สุทธิ” ในงบกำไรขาดทุนเบ็ดเสร็จ

หนี้สินที่ปรับโครงสร้างหนี้ดังกล่าวข้างต้นค่าประกันโดย

- ก) จดจำนองที่ดินพร้อมสิ่งปลูกสร้างของกิจการที่เกี่ยวข้องกันแห่งหนึ่ง
- ข) จำนำใบหุ้นของบริษัทที่กิจการที่เกี่ยวข้องกันแห่งหนึ่งถืออยู่ และ
- ค) ค่าประกันโดยกรรมการบางท่าน

เงินกู้ยืมดังกล่าวข้างต้นมีข้อจำกัดบางประการเกี่ยวกับการรวมกิจการ การจำหน่ายทรัพย์สินและอื่น ๆ

17. เงินกู้ยืมระยะยาวจากสถาบันการเงิน

ณ วันที่ 31 ธันวาคม 2554 และ 2553 เงินกู้ยืมระยะยาวจากสถาบันการเงินในประเทศหลายแห่ง แยกแสดงตามระยะเวลาครบกำหนดการจ่ายชำระได้ดังนี้

	พันบาท			
	งบการเงินรวม		งบการเงินเฉพาะกิจการ	
	2554	2553	2554	2553
ครบกำหนดภายในหนึ่งปี	34,185	37,242	2,185	4,585
ครบกำหนดหลังจากหนึ่งปีแต่				
- ไม่เกินห้าปี	163,557	163,707	10,429	9,724
- เกินกว่าห้าปี	55,235	89,026	7,438	10,328
	218,792	252,733	17,867	20,052
รวม	252,977	289,975	20,052	24,637

รายละเอียดของเงินกู้ยืมระยะยาวมีดังนี้

ล้านบาท	ร้อยละ	กำหนดชำระ		พันบาท		ระยะเวลา		
		ชำระ		งบการเงินรวม		งบการเงินเฉพาะกิจการ		จ่ายชำระคืนตามสัญญา
		เดือน	ละ	2554	2553	2554	2553	เริ่มต้น สุดท้าย
วงเงินกู้ยืม	อัตราดอกเบี้ย	เดือน	ละ	2554	2553	2554	2553	เริ่มต้น สุดท้าย
60	MLR	550		31,164	35,338	-	-	ธันวาคม 2545 ธันวาคม 2560
230	MLR+0.5	3,528		201,761	230,000	-	-	มกราคม 2554 ธันวาคม 2561
		(รวมดอกเบี้ย)						
28	MLR	400		-	2,400	-	2,400	ตุลาคม 2548 สิงหาคม 2554
30	MLR	ตามที่ระบุในสัญญา		20,052	22,237	20,052	22,237	ตุลาคม 2550 ตุลาคม 2561
รวมเงินกู้ยืมระยะยาว				252,977	289,975	20,052	24,637	
หัก ส่วนที่ถึงกำหนดชำระภายในหนึ่งปี				(34,185)	(37,242)	(2,185)	(4,585)	
สุทธิ				218,792	252,733	17,867	20,052	

ในเดือนธันวาคม 2553 บริษัทย่อยแห่งหนึ่งได้ทำสัญญากู้ยืมเงินกับสถาบันการเงินในประเทศแห่งหนึ่งเพื่อนำไปใช้ในการชำระหนี้สินตามสัญญาปรับโครงสร้างหนี้ตามที่กล่าวในหมายเหตุ 16

เงินกู้ยืมดังกล่าวข้างต้น ค่าประกันโดยหลักทรัพย์ตามที่กล่าวในหมายเหตุ 13

18. ค่าตอบแทนสิทธิการเช่ารับล่วงหน้า

ค่าตอบแทนสิทธิการเช่าที่ดินรับล่วงหน้าที่บริษัทย่อยเรียกเก็บจากลูกค้าตามข้อกำหนดในสัญญาเช่า ซึ่งมีอายุ 30 ปี เริ่มตั้งแต่วันที่ 1 ตุลาคม 2550 ถึงตุลาคม 2580 โดยบริษัทย่อยจะได้รับค่าตอบแทนค่าเช่าตลอดอายุสัญญารวม 179.4 ล้านบาท ในจำนวนนี้เป็นค่าตอบแทนสิทธิการเช่ารับล่วงหน้าจำนวน 99 ล้านบาท ที่เหลือเป็นค่าเช่ารายปีตลอดระยะเวลาตามสัญญา บริษัทย่อยได้ออกลิขสิทธิ์รับชำระค่าเช่ารายปีของสัญญาเช่าดังกล่าวเพื่อชำระหนี้เงินกู้ยืมระยะยาวของบริษัท

19. ค่าใช้จ่ายค้างจ่ายและหนี้สินหมุนเวียนอื่น

	พันบาท			
	งบการเงินรวม		งบการเงินเฉพาะกิจการ	
	2554	2553	2554	2553
เงินมัดจำรับล่วงหน้า	24,966	26,567	17,029	15,721
เจ้าหนี้อื่น	12,155	22,863	7,630	5,483
ค่าใช้จ่ายค้างจ่าย	8,030	7,667	3,261	594
ดอกเบี้ยค้างจ่าย	1,322	880	380	535
อื่น ๆ	22,611	14,294	13,883	12,112
รวม	69,084	72,271	42,183	34,445

20. ทุนเรือนหุ้นและใบสำคัญแสดงสิทธิ

ที่ประชุมวิสามัญผู้ถือหุ้นของบริษัทเมื่อวันที่ 16 กันยายน 2554 มีมติอนุมัติ ดังต่อไปนี้

- ก) ให้ออกและจัดสรรใบสำคัญแสดงสิทธิที่จะซื้อหุ้นสามัญของบริษัทครั้งที่ 1 (“ใบสำคัญแสดงสิทธิ ครั้งที่ 1” หรือ “CCP-W1”) ชนิดระบุชื่อผู้ถือและสามารถโอนเปลี่ยนมือได้ จำนวน 155 ล้านหน่วย ให้แก่ผู้ถือหุ้นสามัญเดิมของบริษัทที่มีสิทธิได้รับใบสำคัญแสดงสิทธิโดยไม่คิดมูลค่า ในอัตรา 2 หุ้นสามัญเดิม : 1 ใบสำคัญแสดงสิทธิ โดยใบสำคัญแสดงสิทธิ 1 หน่วย มีสิทธิซื้อหุ้นสามัญของบริษัทได้ 1 หุ้น ในราคาหุ้นละ 1 บาท เงินเพิ่มทุนที่ได้รับจากการใช้สิทธิจะนำไปใช้เป็นเงินทุนหมุนเวียนในกิจการ ใบสำคัญแสดงสิทธิมีอายุ 3 ปี นับจากวันที่ออกใบสำคัญแสดงสิทธิ (วันที่ 30 กันยายน 2554) ถึง วันที่ 29 กันยายน 2557 เริ่มใช้สิทธิเมื่อครบกำหนด 1 ปี นับจากวันที่ออกใบสำคัญแสดงสิทธิ (วันที่ 28 ธันวาคม 2555) โดยใช้สิทธิได้ทุกวันทำการสุดท้ายของทุก ๆ ไตรมาส รวมทั้งสิ้น 8 ครั้งตลอดอายุของใบสำคัญแสดงสิทธิ
- ข) เพิ่มทุนจดทะเบียนจำนวน 155 ล้านหุ้น มูลค่าที่ตราไว้หุ้นละ 1 บาท และจัดสรรหุ้นเพิ่มทุนดังกล่าวเพื่อรองรับการใช้สิทธิตามใบสำคัญแสดงสิทธิที่จะซื้อหุ้นสามัญของบริษัทครั้งที่ 1 (CCP-W1) และ
- ค) แก้ไขหนังสือบริคณห์สนธิให้สอดคล้องกับการเพิ่มทุนจดทะเบียนของบริษัท

บริษัทได้ดำเนินการจดทะเบียนเปลี่ยนแปลงทุนจดทะเบียนจากเดิม 310 ล้านบาท เป็น 465 ล้านบาท (แบ่งเป็น 465 ล้านหุ้นสามัญ มูลค่าที่ตราไว้หุ้นละ 1 บาท) ต่อกรมพัฒนาธุรกิจการค้า กระทรวงพาณิชย์แล้วเมื่อวันที่ 28 กันยายน 2554

21. ส่วนเกินมูลค่าหุ้น

ตามบทบัญญัติแห่งพระราชบัญญัติบริษัทมหาชนจำกัด พ.ศ. 2535 มาตรา 51 ในกรณีที่บริษัทเสนอขายหุ้นสูงกว่ามูลค่าหุ้นที่จดทะเบียนไว้ บริษัทต้องนำค่าหุ้นส่วนเกินนี้ตั้งเป็นทุนสำรอง (“ส่วนเกินมูลค่าหุ้น”) บัญชีทุนสำรองนี้จะนำไปจ่ายเป็นเงินปันผลไม่ได้

22. สำรองตามกฎหมาย

ตามบทบัญญัติแห่งพระราชบัญญัติบริษัทมหาชนจำกัด พ.ศ. 2535 มาตรา 116 บริษัทจะต้องจัดสรรทุนสำรอง ("สำรองตามกฎหมาย") อย่างน้อยร้อยละ 5 ของกำไรสุทธิประจำปีหลังจากหักขาดทุนสะสมยกมา (ถ้ามี) จนกว่าสำรองดังกล่าวมีจำนวนไม่น้อยกว่าร้อยละ 10 ของทุนจดทะเบียน เงินสำรองนี้จะนำไปจ่ายเป็นเงินปันผลไม่ได้

23. การลดภาษีเงินได้นิติบุคคล

เมื่อวันที่ 11 ตุลาคม 2554 กระทรวงการคลังแถลงมติที่ผ่านความเห็นชอบในที่ประชุมคณะรัฐมนตรีสำหรับมาตรการทางภาษีซึ่งเกี่ยวข้องกับการลดอัตราภาษีเงินได้นิติบุคคล จากมติดังกล่าว บริษัทในฐานะที่เป็นบริษัทจดทะเบียนในตลาดหลักทรัพย์แห่งประเทศไทย (SET) และบริษัทย่อยซึ่งเป็นบริษัทจำกัด ได้รับอนุญาตให้ใช้อัตราภาษีเงินได้ร้อยละ 23 สำหรับการคำนวณภาษีเงินได้นิติบุคคลจากกำไรสำหรับรอบระยะเวลาบัญชีปี 2555 ที่จะสิ้นสุดในหรือหลังวันที่ 31 ธันวาคม 2555 และร้อยละ 20 สำหรับการคำนวณภาษีเงินได้นิติบุคคลจากกำไรสำหรับรอบระยะเวลาบัญชีที่จะเริ่มในหรือหลังวันที่ 1 มกราคม 2556

24. ค่าใช้จ่ายตามลักษณะ

รายการค่าใช้จ่ายแบ่งตามลักษณะประกอบด้วยรายการค่าใช้จ่ายที่สำคัญดังต่อไปนี้

	พันบาท			
	งบการเงินรวม		งบการเงินเฉพาะกิจการ	
	2554	2553	2554	2553
การเปลี่ยนแปลงในสินค้าคงเหลือและ				
สินค้ากึ่งสำเร็จรูป	31,516	(6,486)	1,804	3,304
วัตถุดิบ อะไหล่และวัสดุโรงงานใช้ไป	889,159	718,796	700,374	547,659
ซื้อสินค้าสำเร็จรูปเพื่อขาย	484,395	653,891	-	-
เงินเดือน ค่าแรงและผลประโยชน์อื่น				
ของพนักงาน	203,525	186,117	129,986	115,902
ค่าเสื่อมราคาและค่าตัดจำหน่าย	153,910	172,353	99,302	103,802
ค่าเช่าจ่าย	14,863	18,641	21,256	22,704

25. ข้อมูลทางการเงินจำแนกตามส่วนงาน

กลุ่มบริษัทดำเนินธุรกิจส่วนใหญ่ในประเทศไทยในหลายธุรกิจได้แก่ ธุรกิจผลิตและจำหน่ายวัสดุก่อสร้าง ธุรกิจให้เข้าทรัพย์สินและธุรกิจให้บริการขนส่ง ในระหว่างปีสิ้นสุดวันที่ 31 ธันวาคม 2554 และ 2553 กลุ่มบริษัทไม่มีกิจกรรมที่เป็นสาระสำคัญในส่วนงานธุรกิจให้เข้าทรัพย์สินและธุรกิจให้บริการขนส่ง ดังนั้นจึงไม่มีการแสดงข้อมูลจำแนกตามส่วนงานทั้งส่วนงานธุรกิจและส่วนงานทางภูมิศาสตร์

26. กองทุนสำรองเลี้ยงชีพ

กลุ่มบริษัทได้จัดตั้งกองทุนสำรองเลี้ยงชีพสำหรับพนักงานของกลุ่มบริษัทบนพื้นฐานความสมัครใจของพนักงานในการเป็นสมาชิกของกองทุน โดยพนักงานจ่ายเงินสะสมและกลุ่มบริษัทจ่ายเงินสมทบในอัตราเท่ากันร้อยละ 2 ของเงินเดือนของพนักงานทุกเดือน กองทุนสำรองเลี้ยงชีพนี้ได้จดทะเบียนเป็นกองทุนสำรองเลี้ยงชีพตามข้อกำหนดของกระทรวงการคลังและจัดการกองทุนโดยผู้จัดการกองทุนที่ได้รับอนุญาต

27. เครื่องมือทางการเงิน

นโยบายการจัดการความเสี่ยงทางการเงิน

กลุ่มบริษัทมีความเสี่ยงจากการดำเนินธุรกิจตามปกติจากการเปลี่ยนแปลงอัตราดอกเบี้ยและอัตราแลกเปลี่ยนเงินตราต่างประเทศ และจากการไม่ปฏิบัติตามข้อกำหนดตามสัญญาของคู่สัญญา กลุ่มบริษัทไม่มีการออกเครื่องมือทางการเงินที่เป็นตราสารอนุพันธ์เพื่อการค้า

ความเสี่ยงจากเงินตราต่างประเทศ

กลุ่มบริษัทมีความเสี่ยงจากอัตราแลกเปลี่ยนเงินตราต่างประเทศ ซึ่งเกิดจากการซื้อและขายที่เป็นเงินตราต่างประเทศ

ณ วันที่ 31 ธันวาคม 2554 และ 2553 กลุ่มบริษัทไม่มียอดคงเหลือของสัญญาซื้อขายเงินตราต่างประเทศล่วงหน้า โดยยอดคงเหลือของสินทรัพย์และหนี้สินที่เป็นเงินตราต่างประเทศที่ครบกำหนดภายในหนึ่งปีที่ไม่ได้ประกันความเสี่ยงมีดังนี้

	พัน			
	2554		2553	
	สินทรัพย์	หนี้สิน	สินทรัพย์	หนี้สิน
เหรียญสหรัฐอเมริกา	148	94	139	329
ยูโร	5	10	-	-
รูปีปากีสถาน	65	1,575	-	-

ผู้บริหารเชื่อว่าความเสี่ยงที่เกิดจากอัตราแลกเปลี่ยนดังกล่าวมีน้อย

ความเสี่ยงทางด้านสินเชื่อ

ความเสี่ยงทางด้านสินเชื่อ คือ ความเสี่ยงที่ลูกค้าหรือคู่สัญญาไม่สามารถชำระหนี้แก่กลุ่มบริษัทตามเงื่อนไขที่ตกลงไว้เมื่อครบกำหนด

ฝ่ายบริหารได้กำหนดนโยบายทางด้านสินเชื่อและการควบคุมความเสี่ยงทางด้านสินเชื่อดังกล่าวโดยสม่ำเสมอ โดยการวิเคราะห์ฐานะการเงินของลูกค้าทุกรายที่ขอวงเงินสินเชื่อ และคาดว่าจะไม่มีความเสี่ยงจากสินเชื่อที่เป็นสาระสำคัญ ณ วันที่รายงาน ความเสี่ยงทางด้านสินเชื่อแสดงไว้ในราคาตามบัญชีของสินทรัพย์ทางการเงินแต่ละรายการ ณ วันที่รายงาน

ความเสี่ยงจากการขาดสภาพคล่อง

กลุ่มบริษัทมีการควบคุมความเสี่ยงจากการขาดสภาพคล่องโดยการรักษาระดับของเงินสดและรายการเทียบเท่าเงินสดให้เพียงพอต่อการดำเนินงานของกิจการและเพื่อให้ผลกระทบจากความผันผวนของกระแสเงินสดลดลง

มูลค่ายุติธรรม

มูลค่ายุติธรรม หมายถึง จำนวนเงินที่ผู้ซื้อและผู้ขายตกลงแลกเปลี่ยนสินทรัพย์หรือชำระหนี้สินกัน ในขณะที่ทั้งสองฝ่ายมีความรอบรู้และเต็มใจในการแลกเปลี่ยนกันในราคาตลาด ในการพิจารณามูลค่ายุติธรรมของสินทรัพย์ทางการเงินและหนี้สินทางการเงิน กลุ่มบริษัทมีการพิจารณาสถานการณ์ปัจจุบันของต้นทุนที่เกิดจากการแลกเปลี่ยนหรือชำระหนี้สินภายใต้เครื่องมือทางการเงิน

กลุ่มบริษัทใช้วิธีการและสมมติฐานดังต่อไปนี้ในการประมาณมูลค่ายุติธรรมของเครื่องมือทางการเงิน

เงินสดและรายการเทียบเท่าเงินสด ลูกหนี้การค้าและลูกหนี้อื่นมีราคาตามบัญชีใกล้เคียงกับมูลค่ายุติธรรมเนื่องจากเครื่องมือทางการเงินเหล่านี้จะครบกำหนดในระยะเวลาอันสั้น

เงินลงทุนในบริษัทย่อยและบริษัทร่วม ซึ่งไม่มีราคาขายในตลาด ไม่สามารถคำนวณมูลค่ายุติธรรมได้อย่างเหมาะสม

เงินกู้ยืมระยะสั้น เจ้าหนี้การค้าและเจ้าหนี้อื่นมีราคาตามบัญชีของหนี้สินทางการเงินใกล้เคียงกับมูลค่ายุติธรรม เนื่องจากเครื่องมือทางการเงินเหล่านี้จะครบกำหนดในระยะเวลาอันสั้น

เงินกู้ยืมระยะยาวส่วนใหญ่มีอัตราดอกเบี้ยลอยตัวตามอัตราตลาดมีราคาตามบัญชีใกล้เคียงกับมูลค่ายุติธรรม

28. การบริหารจัดการทุน

วัตถุประสงค์ในการบริหารจัดการทุนที่สำคัญของกลุ่มบริษัท คือการจัดให้มีซึ่งโครงสร้างทางการเงินที่เหมาะสมและการดำรงไว้ซึ่งความสามารถในการดำเนินธุรกิจอย่างต่อเนื่อง

ณ วันที่ 31 ธันวาคม 2554 และ 2553 กลุ่มบริษัทมีอัตราส่วนหนี้สินต่อทุนเท่ากับ 6.8 : 1 และ 8.2 : 1 และบริษัทมีอัตราส่วนหนี้สินต่อทุนเท่ากับ 1.9 : 1 และ 2.2 : 1 ตามลำดับ

29. ภาระผูกพัน

ณ วันที่ 31 ธันวาคม 2554

- ก) กลุ่มบริษัทมีสัญญาเช่าที่ดิน และรถยนต์หลายฉบับ เป็นระยะเวลาต่าง ๆ กัน สิ้นสุดเดือนมกราคม 2570 กลุ่มบริษัทผูกพันที่จะต้องจ่ายค่าเช่าภายใต้สัญญาดังกล่าวดังนี้

	พันบาท			
	งบการเงินรวม		งบการเงินเฉพาะกิจการ	
	2554	2553	2554	2553
ภายในระยะเวลาหนึ่งปี	2,959	11,576	1,929	13,951
ระยะเวลามากกว่าหนึ่งปีถึงห้าปี	4,073	6,419	1,965	3,681
ระยะเวลามากกว่าห้าปี	6,450	7,318	1,689	2,158
รวม	13,482	25,313	5,583	19,790

- ข) บริษัท ชลบุรีกันยง จำกัด มีภาระผูกพันในการซื้อที่ดินกับบุคคลภายนอกจำนวนเงินรวม 82.4 ล้านบาท
- ค) บริษัท สมาร์ทคอนกรีต จำกัด มีภาระผูกพันภายใต้สัญญาก่อสร้างโรงงานและซื้อเครื่องจักร จำนวนเงินรวม 4.3 ล้านบาท

30. หนี้สินที่อาจเกิดขึ้น

ณ วันที่ 31 ธันวาคม 2554 กลุ่มบริษัทมีหนี้สินที่อาจเกิดขึ้นจากการที่ธนาคารในประเทศหลายแห่งออกหนังสือค้ำประกันกลุ่มบริษัทให้กับรัฐวิสาหกิจและบริษัทเอกชนหลายแห่งเป็นจำนวนเงินรวม 125.5 ล้านบาท

31. การจัดประเภทรายการใหม่

รายการในงบการเงินสำหรับปีสิ้นสุด 31 ธันวาคม 2553 บางรายการได้จัดประเภทใหม่ให้สอดคล้องกับการแสดงรายการในงบการเงินสำหรับปีสิ้นสุด 31 ธันวาคม 2554 ดังนี้

	งบการเงินรวม (พันบาท)		
	ก่อนจัด ประเภทใหม่	จัดประเภทใหม่	หลังจัด ประเภทใหม่ (ก่อนปรับปรุงใหม่)
งบแสดงฐานะการเงิน			
เงินทดรองจ่ายค่าสินค้า	21,237	(21,237)	-
สินทรัพย์หมุนเวียนอื่น	36,717	1,598	38,315
สินทรัพย์ให้เช่า – สุทธิ	-	338,508	338,508
ที่ดิน อาคารและอุปกรณ์ – สุทธิ (หมายเหตุ 3)	1,444,882	(338,508)	1,106,374
เจ้าหนี้การค้า – บริษัทอื่น	706,667	(19,639)	687,028
		-	
งบกำไรขาดทุนเบ็ดเสร็จ			
ต้นทุนขายและต้นทุนการให้บริการ	1,886,150	2,477	1,888,627
ค่าใช้จ่ายในการขาย	33,562	4,963	38,525
ค่าใช้จ่ายในการบริหาร	139,865	22,715	162,580
ค่าตอบแทนผู้บริหาร	30,155	(30,155)	-
		-	

	งบการเงินเฉพาะกิจการ (พันบาท)		
	ก่อนจัด		หลังจัด
	ประเภทใหม่	จัดประเภทใหม่	ประเภทใหม่
งบแสดงฐานะการเงิน			
เงินทดรองจ่ายค่าสินค้า	20,050	(20,050)	-
สินทรัพย์หมุนเวียนอื่น	26,299	411	26,710
เจ้าหนี้การค้า – บริษัทอื่น	513,527	(19,639)	493,888
		-	
งบกำไรขาดทุนเบ็ดเสร็จ			
ต้นทุนขายและต้นทุนการให้บริการ	1,035,100	2,477	1,037,577
ค่าใช้จ่ายในการขาย	7,811	3,765	11,576
ค่าใช้จ่ายในการบริหาร	64,345	10,331	74,676
ค่าตอบแทนผู้บริหาร	16,573	(16,573)	-
		-	

32. การอนุมัติงบการเงิน

งบการเงินนี้ได้รับการอนุมัติให้ออกโดยกรรมการของบริษัทเมื่อวันที่ 29 กุมภาพันธ์ 2555



บริษัท ผลิตภัณฑ์คอนกรีตชลบุรี จำกัด (มหาชน)

Chonburi Concrete Product Public Company Limited

39/1 หมู่ที่ 1 ถนนสุขุมวิท ตำบลห้วยกะปิ อำเภอเมืองชลบุรี จังหวัดชลบุรี 20000

โทรศัพท์ : (038) 265400 โทรสาร : (038) 272443 , (038) 275894

39/1 Moo 1 Sukhumvit Rd., Huaykapi, Muang, Chonburi 20000

Tel : (038) 265400 Fax : (038) 272443 , (038) 275894