

ANNUAL REPORT 2004

รายงานประจำปี 2547



บริษัท ผลิตภัณฑ์คอนกรีตชลบุรี จำกัด (มหาชน)
CHONBURI CONCRETE PRODUCT PUBLIC CO.,LTD



รายงานประจำปี 2547 สิ้นสุด ณ วันที่ 31 ธันวาคม 2547

Annual Report 2004 as of December 31, 2004

บริษัท ผลิตภัณฑ์คอนกรีตชลบุรี จำกัด (มหาชน)

Chonburi Concrete Product Public Company Limited

สารบัญ

CONTENT

สารสันจากประธานกรรมการ	2
Message from Chairman of the Board of Directors	
ข้อมูลทั่วไปของบริษัทฯ	8
The General Information of the Company	
คณะกรรมการและผู้บริหารของบริษัทฯ	10
The Board of Directors and the Executives	
ลักษณะการประกอบธุรกิจ	22
Types of Business	
เงินลงทุนของบริษัท	26
The Company's Capital Investment	
บทวิเคราะห์ของฝ่ายจัดการ	48
Analysis of the Management	
ปัจจัยความเสี่ยง	58
Risk Factors	
รายงานของผู้สอบบัญชีอนุญาต	90
Report of Independent Auditor	
งบการเงินและหมายเหตุประกอบงบการเงิน	92
Financial Statement and Notes to Financial Statement	

สาส์นจากประธานกรรมการ

เรียน ท่านผู้ถือหุ้น

ในรอบปี 2547 ที่ผ่านมา ประเทศไทยได้เกิดเหตุการณ์ต่างๆ หลายเหตุการณ์ เช่น การเกิดเหตุการณ์ความไม่สงบในจังหวัดชายแดนทางภาคใต้ และเหตุการณ์ธรณีพิบัติคลื่นยักษ์สึนามิในช่วงปลายปี **แม้ว่าธรณีพิบัติดังกล่าวจะสร้างความเสียหายมากมาย แต่สิ่งหนึ่งที่คลื่นยักษ์ไม่สามารถทำลายได้คือ ความสามัคคีของคนไทยที่คอยช่วยเหลือกัน ในยามที่เกิดทุกข์ภัยเช่นนี้** บริษัท ผลิตภัณฑ์คอนกรีตชลบุรี จำกัด (มหาชน) ขอเป็นคนไทยอีกกลุ่มหนึ่งที่ไม่ทิ้งคนไทยด้วยกัน ทางบริษัทฯ ได้ร่วมกับส่วนราชการและเอกชนบริจาคเงิน สิ่งของ และวัสดุก่อสร้างเพื่อนำไปช่วยเหลือผู้ประสบภัยทางภาคใต้ อย่างไรก็ตามบริษัทฯ ขอแสดงความเสียใจต่อผู้สูญเสียไว้ ณ โอกาสนี้ด้วย



สำหรับผลประกอบการของบริษัท ผลิตภัณฑ์คอนกรีตชลบุรี จำกัด (มหาชน) ในรอบปี 2547 ที่ผ่านมานับว่าประสบความสำเร็จเป็นอย่างดี ทั้งนี้จะเห็นได้จากยอดขายของบริษัทฯ ที่เติบโตแบบก้าวกระโดด อย่างไรก็ตามผลกำไรที่ลดลงมีสาเหตุมาจากภาวะของวัตถุดิบที่สูงขึ้นประกอบกับราคาน้ำมันที่เปลี่ยนแปลงตลอดเวลา จึงมีส่วนทำให้ค่าใช้จ่ายของบริษัทฯ เพิ่มขึ้น นอกจากนี้ยังมีปัจจัยภายในอื่นๆ เช่น การรับบุคคลากรเพิ่มเพื่อรองรับการขยายตัวของบริษัทฯ และบริษัทในกลุ่ม ตลอดจนการขายล้างสต็อกสินค้าและการตรวจนับสต็อกวัตถุดิบทั้งระบบเพื่อปรับปรุงบัญชีให้ถูกต้อง มั่นคงและสมบูรณ์อย่างสูงสุด

สำหรับผลประกอบการในปี 2548 บริษัทฯ คาดว่าจะสามารถเติบโตแบบก้าวกระโดดในเช่นปีที่ผ่านมา เนื่องมาจากโครงการต่อเนื่องของภาครัฐ โครงการขยายระบบขนส่งมวลชน โครงการต่อเติมส่วนขยายเพื่อรองรับสนามบินสุวรรณภูมิ รวมทั้งถนนวงแหวนตอนใต้ซึ่งกำลังเริ่มก่อสร้าง ตลอดจนโครงการรวบรวมและบำบัดน้ำเสียของแต่ละจังหวัด ซึ่งเมื่อรวมแล้วมีมูลค่าหลายแสนล้านบาท

โดยเฉพาะพื้นที่ชายทะเลฝั่งตะวันออกและพื้นที่รอบสนามบินสุวรรณภูมิ บริษัทฯ ได้รับงานของภาคเอกชนหลายโครงการ เช่น นิคมอุตสาหกรรม และโครงการที่อยู่อาศัยที่เติบโตอย่างต่อเนื่อง

พื้นที่ข้างต้นเป็นพื้นที่ที่บริษัทฯ ผลิตภัณฑ์คอนกรีตชลบุรี จำกัด (มหาชน) ชำนาญและอยู่ในรัศมีที่บริษัทฯ ได้เปรียบในทำเลที่ตั้ง

จากโครงการของภาครัฐและเอกชนข้างต้นทำให้บริษัทฯ มียอดงานในมือ ณ ปัจจุบันไม่ต่ำกว่า 2,500 ล้านบาท เป็นงานที่สามารถรับรู้รายได้ในปี 2548 ไม่ต่ำกว่า 1,500 ล้านบาทและเป็นยอดขายปกติระหว่างปีไม่ต่ำกว่า 1,200 ล้านบาท หากรวมยอดขายทั้งหมด บริษัทฯ คาดว่าจะมีรายได้รวม 2,600-2,800 ล้านบาท จึงเชื่อมั่นได้ว่าบริษัทฯ จะสามารถเติบโตแบบก้าวกระโดดได้อย่างแน่นอน

ส่วนโรงงานอิฐมวลเบาของ บริษัท ออโตเครป แอเรทเต็ด คอนกรีตโปรดัก จำกัด (AACP) นั้น คาดว่าจะแล้วเสร็จและรับรู้รายได้ภายในไตรมาสที่ 3 ปี 2548 ซึ่งนับว่าล่าช้ากว่าแผนการลงทุนไป 2 ไตรมาส

ในปี 2548 บริษัทฯ ได้พัฒนาระบบคอมพิวเตอร์เพื่อนำมาใช้กับระบบการควบคุมของบริษัทฯ โดยได้เรียนเชิญที่ปรึกษามาวางระบบบัญชีทั้งระบบ โครงการนี้จะทำให้ระบบการควบคุมของบริษัทฯ มีประสิทธิภาพมากยิ่งขึ้น

อย่างไรก็ตาม สิ่งทีกล่าวมาทั้งหมดข้างต้นจะสำเร็จได้ก็ด้วยความร่วมมือร่วมใจของพนักงานทุกคน ที่ใช้กำลังความคิดและแรงกายร่วมกันฟันฝ่าอุปสรรคกับผม ผมในฐานะประธานกรรมการบริษัทฯ ขอขอบคุณพนักงานทุกท่านเป็นอย่างยิ่ง และขอขอบคุณท่านผู้ถือหุ้นที่ไว้วางใจคณะกรรมการบริษัทฯ และทีมบริหารด้วยดีตลอดมา ผมให้คำมั่นว่าจะทำงานเพื่อประโยชน์สูงสุดของบริษัทฯ และจะรักษาผลประโยชน์ของผู้ถือหุ้นและพนักงานบริษัทฯ ด้วยความเป็นธรรมที่สุด

(นายประทีป ทิปรสฤษฏ์)

ประธานกรรมการ

Message from Chairman of the Board of Directors

To shareholders,

The year 2004, Thailand happened to remarkable incidents such as the terrorism in the southern provinces of Thailand and the catastrophe as a result of the Tsunami Wave at the end of the year. ***Although catastrophe has brought about all kinds of damages to the people who live along the Andaman shore; however, one thing the catastrophe could never take away from Thai people is our unity that flows from every single part of Thailand.*** The Chonburi Concrete Product Public Company Limited also devoted ourselves towards Thai people. The Company cooperated with both the government and the private entities in various donations such as money, utensils, food, and construction materials to aid victims of the Tsunami Wave. However, the Company would like to regret them with the deepest sympathy and heartfelt sorrow.

The performance of the Chonburi Concrete Product Public Company Limited in 2004 was exceptionally successful as evident from the progressive sales volume. However, the reasons behind the decrease in profit were the increase in raw material prices and the consistent change in fuel oil prices, which all increased the expenses of the Company. Other factors affecting the Company's profit were the increase in number of personnel to support the expansion of the Company's group, sale of the whole inventory, and the inspection of raw materials inventory counting to adjust the accuracy and sufficiency of the accounting.

In 2005, the Company is continually planning on progressive business expansion as in the last year as a result of the continuity of the government's projects, the expansion of the public mass transport, the expansion of the extended parts to support the Suvanabhummi Airport, the extension of the southern outer ring road, and the provincial water treatment system projects. All these projects total many hundred thousands million baht.

The Company has been selected to be responsible for various projects around the Suvanabhummi Airport and around the Eastern Seaboard such as industrial estate and the residential real estate projects.

The Chonburi Concrete Products Public Company Limited is already highly experienced with the above area.

The above governmental and private projects have resulted in the backlog of the Company of not less than 2,500 million baht classifying into revenue to be realized in the year 2005 of not less than 1,500 million baht and normal sale volume during the year of not less than 1,200 million baht. If the total volume of sales is to be included, the Company's revenues will be approximately 2,600-2,800 million baht. Therefore, the Company is confident that the revenue growth will be definitely progressive.

The light-weight concrete factory of the Autoclaved Aerated Concrete Product Company Limited is expected to start operation and realize revenue in the third quarter of 2005, which is 2 quarters behind the schedule.

In 2005, the Company will reorganize its computer system to support the efficiency of the internal audit system. The Company has invited the consultant to manage the installment of the whole accounting system.

I would like to take this opportunity to express my sincere appreciation to every employee for the dedication towards the success of the Company and the support at time of crisis. As the President, on behalf of the Company, I would like to thank the shareholders for their trust and continuous support towards the Board of Directors and the management team. I am confident that I will manage the Company with highest ethics for the utmost benefits of the Company, shareholders, and employees.



(Mr. Pratheep Theepakornsukkasem)
Chairman of the Board of Directors



รายงานจากประธาน คณะกรรมการตรวจสอบ

เรียน ท่านผู้ถือหุ้น

คณะกรรมการตรวจสอบได้จัดการประชุมเพื่อพิจารณาในเรื่องต่างๆ ในรอบปี 2547 รวม 7 ครั้ง โดยการประชุมดังกล่าวมีประเด็นสำคัญครอบคลุมเรื่องต่างๆ ดังต่อไปนี้

1. พิจารณาสอบทานงบการเงินของบริษัทฯ โดยคณะกรรมการตรวจสอบ ฝ่ายจัดการ ผู้สอบบัญชีและผู้ตรวจสอบภายใน ซึ่งที่ประชุมดังกล่าวมีความเห็นว่า งบการเงินของบริษัทฯ ได้จัดทำตามมาตรฐานการบัญชีที่รับรองทั่วไปตามข้อกำหนดของทางการโดยผู้สอบบัญชีไม่ได้แสดงความเห็นว่างบการเงินของบริษัทฯ มีข้อบกพร่องใดๆ ที่เป็นสาระสำคัญ
2. พิจารณาสอบทานการเปิดเผยรายการที่เกี่ยวข้องและกำหนดแนวทางในการดูแลรายการขัดแย้งทางผลประโยชน์
3. พิจารณาสอบทานร่วมกับผู้สอบบัญชีและผู้ตรวจสอบภายในเพื่อยืนยันถึงความเพียงพอของระบบการควบคุมภายในและข้อบกพร่องสำคัญที่ผู้สอบบัญชี ผู้ตรวจสอบภายในและฝ่ายจัดการมีความเห็นร่วมกัน
4. พิจารณาสอบทานการปฏิบัติของบริษัทฯ เกี่ยวกับการปฏิบัติตามข้อกำหนดของตลาดหลักทรัพย์ หรือกฎหมายที่เกี่ยวข้องกับธุรกิจของบริษัทฯ
5. ดูแลตรวจสอบภายในให้ดำเนินการอย่างเหมาะสมและมีประสิทธิภาพ
6. พิจารณาคัดเลือกผู้สอบบัญชีเพื่อเสนอขอแต่งตั้งจากคณะกรรมการบริษัทและผู้ถือหุ้นของบริษัทฯ
7. พิจารณาสอบทานถึงระดับความเสี่ยงที่สำคัญของบริษัทฯ ตลอดจนวิธีบรรเทาความเสี่ยงให้ลดน้อยลงจากผู้บริหาร ผู้อำนวยการ ผู้ตรวจสอบภายในและผู้สอบบัญชี
8. พิจารณาสอบทานข้อมูลที่ส่งให้หน่วยงานกำกับดูแล (Regulators)
9. พิจารณาสอบทานนโยบายและวิธีปฏิบัติเกี่ยวกับการเบิกจ่ายของเจ้าหน้าที่บริษัทฯ ตลอดจนการใช้ทรัพย์สินของบริษัทฯ รวมถึงพิจารณาผลการตรวจสอบที่ผู้ตรวจสอบภายในหรือผู้สอบบัญชีได้ทำได้
10. พิจารณาสอบทานร่วมกับผู้อำนวยการผู้ตรวจสอบภายในและผู้สอบบัญชีถึงมาตรการกำกับดูแลของบริษัทฯ ว่าสอดคล้องกับข้อบังคับของบริษัทที่กำหนดไว้มากน้อยเพียงใด
11. พิจารณาสอบทานกฎบัตรคณะกรรมการตรวจสอบเพื่อให้ทันสมัยและเหมาะสมกับสภาพแวดล้อมขององค์กร
12. พิจารณาสอบทานนโยบายทางกฎหมายและการกำกับดูแลแล้วมีความสำคัญที่จะส่งผลกระทบต่อถึงงบการเงินการปฏิบัติตามนโยบายที่กำหนดไว้

ในปี 2548 ทางคณะกรรมการตรวจสอบได้มีวาระในการเพิ่มบทบาทในด้านการกำกับดูแลกิจการที่ดีโดยเน้นให้บริษัทฯ มีมาตรฐานเป็นที่ยอมรับจากทุกๆ ฝ่าย และให้บริษัทฯ มีโครงสร้างการจัดการที่ดีเพื่อรองรับการเติบโตของบริษัทฯ ต่อไปในอนาคต



(นายสุรพล สุขะมงคล)

ประธานคณะกรรมการตรวจสอบ

Report from Chairman of the Audit Committee

To shareholders,

In 2004, the Audit Committee organized 7 meetings for consideration and review of various important agendas as follows:

1. The evaluation and review of the Company's financial statements by the Audit Committee, the management, the Auditor, and the internal audit, which all agreed that the financial statements of the Company were consistent with the Generally Accepted Accounting Principles and the Code of Best Practice. The Auditor did not find any material deficiency in the financial statements.
2. The evaluation and review of the disclosure of transactions and the appointment of policies to govern the transactions with conflict of interest.
3. The evaluation and review in coordination with the Auditor and internal audit regarding the sufficiency of the internal control system and internal audit system and any material deficiency as discovered and agreed upon by the Auditor, the internal audit and the management.
4. The evaluation and review of the Company's operation to follow the rules and regulations of the Stock Exchange of Thailand or any other related laws.
5. The monitoring of the internal audit system to operate properly and efficiently.
6. The evaluation and selection of the Auditor to be proposed to the Board of Directors and shareholders for approval.
7. The evaluation of the Company's risk level including the policies to alleviate risk from the management, Vice President, the internal audit, and the Auditor.
8. The evaluation and review of the information to be filed to the Regulators.
9. The evaluation and review of the policy and the real practice regarding cash withdrawal by the Company's officers and use of the Company's assets including review of the report prepared by the internal audit and the Auditor.
10. The evaluation of the Company's Corporate Governance with the Vice President, the internal audit, and the Auditor to ascertain the conformity with the Company's Codes of Best Practice.
11. The evaluation of the Audit Committee's charter regarding its contemporary and appropriateness to the Company's environment.
12. The evaluation of the lawful aspect and corporate governance and its effect towards the financial statement.

In 2005, the Audit Committee will emphasize on the good corporate governance in order to achieve acceptable level of standards so that the Company will have good management structure to support the future growth.



(Mr. Surapon Sukamongkol)
Chairman of the Audit Committee



การควบคุมภายใน

เรียน คณะกรรมการบริษัท

ที่ประชุมคณะกรรมการตรวจสอบ ครั้งที่ 1/2547 เมื่อวันที่ 30 มกราคม 2547 ได้ให้ความเห็นเกี่ยวกับการควบคุมภายในของบริษัทฯ ไว้ดังนี้

จากการที่คณะกรรมการตรวจสอบได้สอบทานความถูกต้องของงบการเงินและได้ประเมินประสิทธิภาพของระบบการควบคุมภายในของบริษัท ผลิตภัณฑ์คอนกรีตชลบุรี จำกัด (มหาชน) และบริษัทย่อย ในรอบระยะเวลาบัญชี 31 ธันวาคม 2547 นั้น

คณะกรรมการตรวจสอบเห็นว่า บริษัท ผลิตภัณฑ์คอนกรีตชลบุรี จำกัด (มหาชน) และบริษัทย่อย มีระบบการควบคุมภายในสำหรับการป้องกันทรัพย์สินของบริษัทและบริษัทย่อยที่มีประสิทธิภาพเพียงพอ โดยในรอบระยะเวลาบัญชีที่สิ้นสุดวันที่ 31 ธันวาคม 2547 นั้น คณะกรรมการตรวจสอบไม่พบการกระทำอันเกิดจากการนำทรัพย์สินไปใช้โดยมิชอบปรากฏในระบบดังกล่าว

(นายสุรพล สุชะมงคล)

ประธานคณะกรรมการตรวจสอบ

The Internal Audit

To the Board of Directors

The Board of Directors' meeting No. 1/2004 held on January 30, 2004 agreed as follows:

As the Audit Committee reviewed the accuracy of the financial statements and the efficiency of the internal audit system of the Chonburi Concrete Product Public Company Limited and its subsidiaries for the fiscal period ended December 31st, 2004,

The Audit Committee agreed that the Chonburi Concrete Product Public Company Limited and its subsidiaries had sufficient and efficient internal audit system to protect assets of the Company and its subsidiaries. In reviewing the internal audit system for the fiscal period ended December 31st, 2004, the Audit Committee did not find any action, which might result from improper use of the Company's assets.

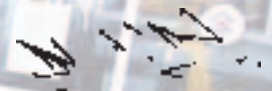

(Mr. Surapon Sukamongkol)

Chairman of the Audit Committee



ข้อมูลทั่วไปของบริษัทฯ

ชื่อบริษัทที่ออกหลักทรัพย์	: บริษัท ผลิตภัณฑ์คอนกรีตชลบุรี จำกัด (มหาชน) (“บริษัทฯ”)
ประเภทธุรกิจ	: บริษัทฯ ประกอบธุรกิจผลิตและจัดจำหน่ายผลิตภัณฑ์คอนกรีตทุกประเภท ทั้งผลิตภัณฑ์คอนกรีตสำเร็จรูป ผลิตภัณฑ์คอนกรีตผสมเสร็จ ผลิตภัณฑ์ตามลูกค้าสั่ง วัสดุก่อสร้าง และเครื่องตกแต่งบ้านโดยผ่านบริษัทย่อย คือ บริษัท ชลบุรีกันยง จำกัด รวมถึงบริษัทย่อยอีก 2 แห่ง ที่ดำเนินธุรกิจสนับสนุนบริษัทในกลุ่ม คือ บริษัท ตะวันออกการขนส่ง จำกัด ผู้ประกอบธุรกิจให้เช่ารถบรรทุกเพื่อขนวัสดุก่อสร้าง และบริษัท ชลประทีปสินทรัพย์ จำกัด ผู้ประกอบธุรกิจให้เช่าที่ดิน อาคารสำนักงาน อาคารพาณิชย์ และโรงงาน นอกจากนี้ยังมีบริษัทร่วมทุน คือ บริษัท ออโตเครป แอเรทเต็ด คอนกรีต โปรดัก จำกัด ผู้ประกอบธุรกิจผลิตและจำหน่ายอิฐมวลเบา
ที่ตั้งสำนักงานใหญ่	: 39/3 หมู่ที่ 1 ถนนสุขุมวิท ตำบลห้วยกะปิ อำเภอเมืองชลบุรี จังหวัดชลบุรี 20000
เลขทะเบียนบริษัท	: บมจ. 40854600027
โทรศัพท์	: 0-3879-5278-83
โทรสาร	: 0-3827-2440-43
Web Page Address	: www.ccp.co.th
จำนวนทุนจดทะเบียน	: 310,000,000 บาท
จำนวนทุนที่เรียกชำระแล้ว	: 310,000,000 บาท
- จำนวนหุ้นสามัญ	: 310,000,000 หุ้น
- มูลค่าต่อหุ้นที่ตราไว้	: 1 บาท
ผู้สอบบัญชี	: บริษัท สำนักงาน เอ็นส์ท์ แอนด์ ยัง จำกัด เลขที่ 193/136-137 อาคารเลครัชดา คอมเพล็กซ์ ชั้น 33 ถนนรัชดาภิเษก กทม. 10110 โทรศัพท์ 0-2264-0777, 0-2664-9190 โทรสาร 0-2264-0789-90, 0-2661-9192
ผู้ตรวจสอบภายใน	: คณะบุคคลคิวพลและเพื่อน เลขที่ 808 / 60 หมู่ 10 ซอยนวมินทร์ 143 ถนนนวมินทร์ แขวงคลองกุ่ม เขตบึงกุ่ม กทม. โทรศัพท์ 02-948-8631



The General Information of the Company

Name of Listed Company	:	CHONBURI CONCRETE PRODUCT PUBLIC COMPANY LIMITED ("the Company")
Types of Business	:	<p>The Company is a manufacturer of all concrete products covering concrete products, ready-mixed concrete products, and the make-to-order products. The Company also established a subsidiary, Chonburi Kanyong Co., Ltd., specializing in whole sale and construction material retail business and household decoration equipment.</p> <p>In addition, the company established two subsidiaries, Eastern Transpot Co., Ltd., leasing of vehicles for transporting construction material, Chonpratheep Property Co., Ltd., leasing out land, office buildings, and plants. Besides, the Company has a joint company, Autoclaved Aerated Concrete Product Co., Ltd., manufacturing and distributing in Autoclaved Aerated Concrete.</p>
Address the Head Office	:	39/3 Moo 1, Sukhumvit Road, Huaykapi, Muang, Chonburi 20000
Company Registration	:	PLC 40854600027
Tel.	:	0-3879-5278-86
Fax	:	0-3827-2440-43
Web Page Address	:	www.ccp.co.th
The registered share capital	:	310,000,000 Baht
The paid-up share capital	:	310,000,000 Baht
- Amount of ordinary share	:	310,000,000 shares
- Par value per share	:	1 Baht
Financial Auditor	:	Ernst & Young Office Limited 33 rd Floor, Lake Rajada Office Complex, 193/136-137 Rajadapisek Road, Bangkok Tel. 0-2264-0777, 0-2664-9190 Fax 0-2264-0789-90, 0-2661-9192
Internal Auditor	:	Shiwaphol & Associated 808 / 60 Moo 10 , Soi Nawamin 143, Nawamin Road, Klong Kum, Bung Kum, Bangkok. Tel. 02-948-8631



รายนามคณะกรรมการบริษัทและผู้บริหาร



1. นายประทีป ทีปกรสุขเกษม
Mr. Pratheep Theepakornsuksasem
ประธานกรรมการบริษัท
Chairman of the Board of Directors



2. นางชลธิชา ทีปกรสุขเกษม
Mrs. Cholticha Teepakornsookasem
รองประธานกรรมการ
Vice Chairman



3. นายอาทิตย์ ทีปกรสุขเกษม
Mr. Artit Teepakornsuksasem
กรรมการ
Director



4. นายชาคริต ทีปกรสุขเกษม
Mr. Chakrit Theepakornsuksasame
กรรมการ
Director



5. นายดำรง รัตนแสงสกุลไทย
Mr. Dumrong Rattanasangsakulthai
กรรมการ
Director



คณะกรรมการบริษัท The Board of Directors

6. นายสุรพล สุขะมงคล

Mr. Surapon Sukamongkol

ประธานคณะกรรมการตรวจสอบและกรรมการอิสระ

Chairman of Audit Committee and Independent Director



7. นายประเสริฐ ภัทรประสิทธิ์

Mr. Prasert Pattaraprasit

กรรมการตรวจสอบและกรรมการอิสระ

Audit Committee and Independent Director



8. นายอนุพงษ์ เนตรพิศาลนิช

Mr. Anupong Natpisarnwanit

กรรมการตรวจสอบและกรรมการอิสระ

Audit Committee and Independent Director



9. นายปรีชา รัตนานนท์

Mr. Preecha Ratthayanon

กรรมการตรวจสอบและกรรมการอิสระ

Audit Committee and Independent Director





1. นายประทีป ทีปกรสุขเกษม
Mr. Pratheep Theepakornasukkasem
กรรมการผู้จัดการ
Managing Director



2. นายอาทิตย์ ทีปกรสุขเกษม
Mr. Artit Teepakornasukkasem
รองกรรมการผู้จัดการ
Senior Executive Vice President



3. นายชาคริต ทีปกรสุขเกษม
Mr. Chakrit Theepakornasukkasame
ผู้ช่วยกรรมการผู้จัดการสายปฏิบัติการ
Chief Operating Officer



4. นายดำรง รัตนแสงสกุลไทย
Mr. Dumrong Rattanasangsakulthai
ผู้ช่วยกรรมการผู้จัดการสายการเงิน
Chief Finance Officer



5. นายชวาล ภาณุพรประพงศ์
Mr. Chaval Panupornprapong
ผู้อำนวยการอาวุโสฝ่ายขายผลิตภัณฑ์คอนกรีตผสมเสร็จ
Senior Vice President of Ready-Mixed Concrete Product Sale



6. นายณรงค์ บานเย็น
Mr. Narong Banyen
ผู้อำนวยการฝ่ายขายผลิตภัณฑ์คอนกรีตสำเร็จรูป
Vice President of Precast Concrete Product Sale



คณะผู้บริหาร

The Board of Executives

7. นายศิริศักดิ์ พุทธิพิทีป
Mr. Sirisak Phutthipateep
 ผู้อำนวยการสายการผลิต 1
 Vice President of Production 1



8. นายสุรกาญจน์ วัฒนจรีญา
Mr. Surakan Watanachariya
 ผู้อำนวยการสายการผลิต 3
 Vice President of Production 3



9. นายสมาน เชื้อจิ้น
Mr. Samarn Chuajeen
 ผู้อำนวยการฝ่ายบริการและจัดส่ง
 Vice President of Logistic System



10. นางสาวจุไรรัตน์ วงศ์เสถียร
Miss Jurirat Wongsatern
 ผู้อำนวยการฝ่ายบัญชี
 Vice President of Accounting



11. นายสุรัตน์ ลีลาทวีวัฒน์
Mr. Surat Leelataviwat
 ผู้อำนวยการฝ่ายการเงิน
 Vice President of Finance



CHONBURI CONCRETE PRODUCT PUBLIC CO., LTD.

รายละเอียดโดยย่อของคณะกรรมการบริษัท

ชื่อ-สกุล/ ตำแหน่ง	คุณวุฒิ	ประสบการณ์ทำงาน		
นายประทีป ทีปกรสุขเกษม ประธานกรรมการบริษัทและ กรรมการผู้จัดการ	ประถมศึกษาปีที่ 4 โรงเรียนบ้านเนินโมก การุณราชอุปถัมภ์	2526-ปัจจุบัน	ประธานกรรมการบริษัทและ กรรมการผู้จัดการ	บมจ. ผลิตภัณฑ์คอนกรีตชลบุรี ประเภทธุรกิจวัสดุก่อสร้าง
		2526-ปัจจุบัน	กรรมการและ กรรมการผู้จัดการ	บริษัท ชลบุรีกันย จำกัด
		2545-ปัจจุบัน	กรรมการและ กรรมการผู้จัดการ	ประเภทธุรกิจค้าวัสดุก่อสร้าง บริษัท ชลบุรีที่ปิ่นทรี จำกัด
		2531-ปัจจุบัน	กรรมการและ กรรมการผู้จัดการ	ประเภทธุรกิจให้เช่าทรัพย์สิน บริษัท ตะวันออกการขนส่ง จำกัด
		2545-ปัจจุบัน	กรรมการและ กรรมการผู้จัดการ	ประเภทธุรกิจรถขนส่ง บริษัท ทีปกรโฮลดิ้งส์ จำกัด ประเภทธุรกิจบริษัทลงทุน
นางชลธิชา ทีปกรสุขเกษม รองประธานกรรมการ	มัธยมศึกษาตอนต้น โรงเรียนพัฒนศิลป์	2526-ปัจจุบัน	รองประธานกรรมการ	บมจ. ผลิตภัณฑ์คอนกรีตชลบุรี ประเภทธุรกิจวัสดุก่อสร้าง
		2526 - 2545	กรรมการและ รองกรรมการผู้จัดการ	บริษัท ชลบุรีกันย จำกัด
		2545-ปัจจุบัน	กรรมการและ กรรมการผู้จัดการ	ประเภทธุรกิจค้าวัสดุก่อสร้าง บริษัท ชลบุรีที่ปิ่นทรี จำกัด ประเภทธุรกิจให้เช่าทรัพย์สิน
นายอาทิตย์ ทีปกรสุขเกษม กรรมการ	- ปริญญาโท สาขาการเงิน มหาวิทยาลัย Clark สหรัฐอเมริกา - ปริญญาตรี สาขาบริหารการจัดการ จุฬาลงกรณ์มหาวิทยาลัย	2546-ปัจจุบัน	กรรมการและ รองกรรมการผู้จัดการ	บมจ. ผลิตภัณฑ์คอนกรีตชลบุรี ประเภทธุรกิจวัสดุก่อสร้าง
		2546-ปัจจุบัน	กรรมการและ กรรมการผู้จัดการ	บริษัท ชลบุรีกันย จำกัด
		2544-ปัจจุบัน	กรรมการและผู้ช่วย กรรมการผู้จัดการ	ประเภทธุรกิจค้าวัสดุก่อสร้าง บริษัท ตะวันออกการขนส่ง จำกัด ประเภทธุรกิจรถขนส่ง
นายชาคริต ทีปกรสุขเกษม กรรมการ	- ปริญญาโท สาขา Operation Management / MIS มหาวิทยาลัย De Paul สหรัฐอเมริกา - ปริญญาตรี สาขาบริหารการเงินและ การธนาคาร จุฬาลงกรณ์มหาวิทยาลัย	2546-ปัจจุบัน	กรรมการและผู้ช่วย กรรมการผู้จัดการ	บมจ. ผลิตภัณฑ์คอนกรีตชลบุรี ประเภทธุรกิจวัสดุก่อสร้าง
		2541	สายปฏิบัติการ นายทะเบียน	ธนาคาร ดีบีเอส ไทยธน จำกัด
		2546-ปัจจุบัน	กรรมการ	ประเภทธุรกิจการเงิน การธนาคาร บริษัท ตะวันออกการขนส่ง จำกัด ประเภทธุรกิจรถขนส่ง
นายดำรง รัตนแสงสกุลไทย กรรมการ	- ปริญญาโทสาขาการบัญชี มหาวิทยาลัยธรรมศาสตร์ - ปริญญาตรีสาขาการบัญชี มหาวิทยาลัยธรรมศาสตร์	2546-ปัจจุบัน	ผู้ช่วยกรรมการผู้จัดการ ฝ่ายการเงิน	บมจ. ผลิตภัณฑ์คอนกรีตชลบุรี ประเภทธุรกิจวัสดุก่อสร้าง
		2544-ปัจจุบัน	กรรมการผู้จัดการ	บริษัท ดำรงธุรกิจ จำกัด ประเภทธุรกิจที่ปรึกษาธุรกิจ



Detail summary of the Board of Directors

Name/ Position	Educational Background	Work experience		
Mr. Pratheep Theepakornsukkasem Chairman of the Board of Directors and Managing Director	Grade 4, Baan Nern Mok Karun Rachaupphatham School	1983 - current	Chairman of the Board of Directors and Managing Director	Chonburi Concrete Product Plc., construction material business
		1983 - current	Director and Managing Director	Cholburi Kanyong Co., Ltd., construction material business
		2002 - current	Director and Managing Director	Chonprateep Property Co., Ltd., leasing out asset business
		1998 - current	Director and Managing Director	Eastern Transport Co., Ltd., transportation vehicles business
		2002 - current	Director and Managing Director	Theepakorn Holding Co., Ltd., investment business
Mrs. Cholticha Teepakornsookasem Vice Chairman	Junior High School, Pattanasilp School	1983 - current	Vice Chairman	Chonburi Concrete Product Plc., construction material business
		1983 - 2002	Director and Vice Chairman	Cholburi Kanyong Co., Ltd., construction material business
		2002 - current	Director and Managing Director	Chonprateep Property Co., Ltd., leasing out asset business
Mr. Artit Teepakornsukkasem Director	- MBA/Finance, Clark University, USA - BBA/Business Administration, Chulalongkorn University	2003- current	Director and Senior Executive Vice President	Chonburi Concrete Product Plc., construction material business
		2003 - current	Director and Managing Director	Cholburi Kanyong Co., Ltd., construction material business
		2001 - current	Director and Chief Officer	Eastern Transport Co., Ltd., transportation vehicle business
Mr. Chakrit Theepakornsukkasame Director	- MBA/Operation Management/MIS, De Paul University, USA - BBA/Business Administration Finance and Banking, Chulalongkorn University	2003 - current	Director and Chief Operating Officer	Chonburi Concrete Product Plc., construction material business
		1998	Registrar	DBS Thai Dhanu Bank Co., Ltd., banking business
		2003-current	Director	Eastern Transport Co., Ltd., transportation vehicle business
Mr. Dumrong Rattanasangsukulthai Director	- MBA/Accountancy, Thammasat University - BBA/Accountancy, Thammasat University	2003 - current	Director and Chief Finance Officer	Chonburi Concrete Product Plc., construction material business
		2001 - current	Managing Director	Dumrong Business Co., Ltd., consultant business

รายละเอียดโดยย่อของคณะกรรมการบริษัท

ชื่อ-สกุล/ ตำแหน่ง	คุณวุฒิ	ประสบการณ์ทำงาน		
นายสุรพล สุขะมงคล ประธานกรรมการตรวจสอบ และกรรมการอิสระ	ปริญญาตรี	2546-ปัจจุบัน	ประธานกรรมการตรวจสอบ และกรรมการอิสระ กรรมการบริหาร	บมจ. ผลิตภัณฑ์คอนกรีตชลบุรี ประเภทธุรกิจวัสดุก่อสร้าง บริษัท คีลารมย์ จำกัด ประเภทธุรกิจ
	สาขาพาณิชยศาสตร์ และการบัญชี มหาวิทยาลัยธรรมศาสตร์	2541-ปัจจุบัน		
นายประเสริฐ ภัทรประสิทธิ์ กรรมการตรวจสอบ และกรรมการอิสระ	ปริญญาตรี	2546-ปัจจุบัน	กรรมการตรวจสอบ และกรรมการอิสระ ประธานกรรมการ	บมจ. ผลิตภัณฑ์คอนกรีตชลบุรี ประเภทธุรกิจวัสดุก่อสร้าง บริษัท พี โอ เวนเจอร์ จำกัด ประเภทธุรกิจการประมูลงาน โสตทัศนูปกรณ์
	สาขาการเงิน มหาวิทยาลัยNorthern Colorado สหรัฐอเมริกา	2544-ปัจจุบัน		
		2541-ปัจจุบัน	ประธานกรรมการ	บริษัท พี โอ พี วัชรัน จำกัด ประเภทธุรกิจการประมูลงาน โสตทัศนูปกรณ์
นายอนุพงษ์ เนตรพิศาลวนิช กรรมการตรวจสอบ และกรรมการอิสระ	- ปริญญาโท สาขาบริหารธุรกิจ มหาวิทยาลัยเกษตรศาสตร์	2546-ปัจจุบัน	กรรมการตรวจสอบ และกรรมการอิสระ นักบัญชีระดับ 9 ฝ่ายบริหารและการเงิน	บมจ. ผลิตภัณฑ์คอนกรีตชลบุรี ประเภทธุรกิจวัสดุก่อสร้าง การไฟฟ้าฝ่ายผลิต แห่งประเทศไทย
	- ปริญญาตรี สาขาการบัญชี มหาวิทยาลัยธรรมศาสตร์	2526-ปัจจุบัน		
นายปรีชา รัตนานนท์ กรรมการตรวจสอบ และกรรมการอิสระ	- ปริญญาตรี	2546-ปัจจุบัน	กรรมการตรวจสอบ และกรรมการอิสระ พาณิชย์จังหวัด 7 จังหวัด	บมจ. ผลิตภัณฑ์คอนกรีตชลบุรี ประเภทธุรกิจวัสดุก่อสร้าง จ.เพชรบูรณ์ จ.อ่างทอง จ.สิงห์บุรี จ.อุทัย จ.จันทบุรี จ.สมุทรปราการ จ.ชลบุรี
	สาขาเศรษฐศาสตร์	2515-2544		
	มหาวิทยาลัยธรรมศาสตร์	2512-2515	ข้าราชการแผนกเศรษฐกิจ	จ.ระยอง



Detail summary of the Board of Directors

Name/ Position	Educational Background	Work experience		
Mr. Surapon Sukamongkol Chairman of the Audit Committee and Independent Director	BBA/Commerce and Accounting, Thammasat University	2003 - current	Chairman of the Audit Committee and Independent Director	Chonburi Concrete Product Plc., construction material business
		1998 - current	Executive Director	Sirarom Co., Ltd., real estate business
Mr. Prasert Pattaraprasit Audit Committee and Independent Director	BBA/Finance, University of Northern Colorado	2003 - current	Audit Committee and Independent Director	Chonburi Concrete Product Plc., construction material business
		2001 - current	Chairman	P O Venture Co., Ltd., bidding for the multimedia equipment business
		1998 - current	Chairman	P O P Vision Co., Ltd., bidding for the multimedia equipment business
Mr. Anupong Natpisarnwanit Audit Committee and Independent Director	- MBA/Business Administration, Kasetsart University - BBA/Accountancy, Thammasat University	2003 - current	Audit Committee and Independent Director	Chonburi Concrete Product Plc., construction material business
		1983 - current	Accountant/C9, Management and Finance Department	EGAT
Mr. Preecha Rathayanon Audit Committee and Independent Director	-BA(Economics), Thammasat University	2004 - current	Audit Committee and Independent Director	Chonburi Concrete Product Plc., construction material business
		1972-2001	Provincial Commercial Officer of 7 provinces	Phetchabool Province, Angthong Province, Singburi Province, Phuket Province, Chanthaburi Province, Samutprakarn Province, Chonburi Province
		1989-1972	Government Official Economics Affairs	Rayong Province

รายละเอียดโดยย่อของผู้บริหาร

ชื่อ-สกุล/ ตำแหน่ง	คุณวุฒิ	ประสบการณ์ทำงาน		
นายประทีป ทีปกรสุขเกษม ประธานกรรมการบริษัทและ กรรมการผู้จัดการ	ประณตศึกษาปีที่4 โรงเรียนบ้านเนินโมก การุณราชอุปถัมภ์	2526-ปัจจุบัน	ประธานกรรมการบริษัทและ กรรมการผู้จัดการ	บมจ. ผลิตภัณฑ์คอนกรีตชลบุรี ประเภทธุรกิจวัสดุก่อสร้าง
		2526-ปัจจุบัน	กรรมการและ กรรมการผู้จัดการ	บริษัท ชลบุรีกันยง จำกัด
		2545-ปัจจุบัน	กรรมการและ กรรมการผู้จัดการ	ประเภทธุรกิจค้าวัสดุก่อสร้าง บริษัท ชลบุรีทีปสินทรัพย์ จำกัด
		2531-ปัจจุบัน	กรรมการและ กรรมการผู้จัดการ	ประเภทธุรกิจให้เช่าทรัพย์สิน บริษัท ตะวันออกการขนส่ง จำกัด
		2545-ปัจจุบัน	กรรมการและ กรรมการผู้จัดการ	ประเภทธุรกิจรถขนส่ง บริษัท ทีปกรโฮลดิ้งส์ จำกัด ประเภทธุรกิจบริษัทลงทุน
นายอาทิตย์ ทีปกรสุขเกษม รองกรรมการผู้จัดการ	- ปริญญาโท สาขาการเงิน มหาวิทยาลัยClark สหรัฐอเมริกา - ปริญญาตรี สาขาบริหารการจัดการ จุฬาลงกรณ์มหาวิทยาลัย	2546-ปัจจุบัน	กรรมการและ รองกรรมการผู้จัดการ	บมจ. ผลิตภัณฑ์คอนกรีตชลบุรี ประเภทธุรกิจวัสดุก่อสร้าง
		2546-ปัจจุบัน	กรรมการและ กรรมการผู้จัดการ	บริษัท ชลบุรีกันยง จำกัด
		2544-ปัจจุบัน	กรรมการและผู้ช่วย กรรมการผู้จัดการ	ประเภทธุรกิจค้าวัสดุก่อสร้าง บริษัท ตะวันออกการขนส่ง จำกัด ประเภทธุรกิจรถขนส่ง
นายชาคริต ทีปกรสุขเกษม ผู้ช่วยกรรมการผู้จัดการสายปฏิบัติการ	- ปริญญาโท สาขาOperation Management / MIS มหาวิทยาลัยDe Paul สหรัฐอเมริกา - ปริญญาตรี สาขาบริหารการเงินและ การธนาคาร จุฬาลงกรณ์มหาวิทยาลัย	2546-ปัจจุบัน	กรรมการและผู้ช่วย กรรมการผู้จัดการ สายปฏิบัติการ	บมจ. ผลิตภัณฑ์คอนกรีตชลบุรี ประเภทธุรกิจวัสดุก่อสร้าง
		2541	นายทะเบียน	ธนาคาร ดีบีเอส ไทยธนุ จำกัด ประเภทธุรกิจการเงิน
		2546-ปัจจุบัน	กรรมการ	การธนาคาร บริษัท ตะวันออกการขนส่ง จำกัด ประเภทธุรกิจรถขนส่ง
นายดำรง รัตนแสงสกุลไทย ผู้ช่วยกรรมการผู้จัดการสายการเงิน	- ปริญญาโท สาขาการบัญชี มหาวิทยาลัยธรรมศาสตร์ - ปริญญาตรี สาขาการบัญชี มหาวิทยาลัยธรรมศาสตร์	2546-ปัจจุบัน	ผู้ช่วยกรรมการผู้จัดการ ฝ่ายการเงิน	บมจ. ผลิตภัณฑ์คอนกรีตชลบุรี ประเภทธุรกิจวัสดุก่อสร้าง
		2544-ปัจจุบัน	กรรมการผู้จัดการ	บริษัท ดำรงธุรกิจ จำกัด ประเภทธุรกิจที่ปรึกษาธุรกิจ
นายชวาล ภานุพรประพงศ์ ผู้อำนวยการอาวุโสฝ่ายขายผลิตภัณฑ์ คอนกรีตผสมเสร็จ	วุฒิประกาศนียบัตรวิชาชีพชั้นสูง สาขาการบัญชี วิทยาลัยพาณิชยการพระนคร	2532 - ปัจจุบัน	ผู้อำนวยการอาวุโสฝ่ายขาย ผลิตภัณฑ์คอนกรีตผสม เสร็จ	บมจ. ผลิตภัณฑ์คอนกรีตชลบุรี ประเภทธุรกิจวัสดุก่อสร้าง



Detail summary of the Executives

Name/ Position	Educational Background	Work experience		
Mr. Pratheep Theepakornsukkasem Chairman of the Board of Directors and Managing Director	Grade 4, Baan Nern Mok Karun Rachapuppham School	1983 - current	Chairman of the Board of Directors and Managing Director	Chonburi Concrete Product Plc., construction material business
		1983 - current	Director and Managing Director	Cholburi Kanyong Co., Ltd., construction material business
		2002 - current	Director and Managing Director	Chonprateep Property Co., Ltd., leasing out asset business
		1998 - current	Director and Managing Director	Eastern Transport Co., Ltd., transportation vehicles business
		2002 - current	Director and Managing Director	Theepakorn Holding Co., Ltd., investment business
Mr. Artit Teepakornsukkasem Senior Executive Vice President	- MBA/Finance, Clark University, USA - BBA/Business Administration, Chulalongkorn University	2003- current	Director and Senior Executive Vice President	Chonburi Concrete Product Plc., construction material business
		2003 - current	Director and Managing Director	Cholburi Kanyong Co., Ltd., construction material business
		2001 - current	Director and Chief Officer	Eastern Transport Co., Ltd., transportation vehicle business
Mr. Chakrit Theepakornsukkasame Chief Operating Officer	- MBA/Operation Management/MIS, De Paul University, USA - BBA/Business Administration Finance and Banking, Chulalongkorn University	2003 - current	Director and Chief Operating Officer	Chonburi Concrete Product Plc., construction material business
		1998	Registrar	DBS Thai Dhanu Bank Co., Ltd., banking business
		2003-current	Director	Eastern Transport Co., Ltd., transportation vehicle business
Mr. Dumrong Rattanasang Sukulthai Chief Finance Officer	- MBA/Accountancy, Thammasat University - BBA/Accountancy, Thammasat University	2003 - current	Chief Finance Officer	Chonburi Concrete Product Plc., construction material business
		2001 - current	Managing Director	Dumrong Business Co., Ltd., consultant business
Mr. Chaval Panupornprapong Senior Vice President of Ready-Mixed Concrete Product Sale	Certificate in Accounting, Commerce College	1989 - current	Senior Vice President of Ready-Mixed Concrete Product Sale	Chonburi Concrete Product Plc., construction material business

รายละเอียดโดยย่อของผู้บริหาร

ชื่อ-สกุล/ ตำแหน่ง	คุณวุฒิ	ประสบการณ์ทำงาน		
นายณรงค์ บานเย็น ผู้อำนวยการฝ่ายขายผลิตภัณฑ์ คอนกรีตสำเร็จรูป	วุฒิปริญญาตรีบริหารศาสตรบัณฑิต สาขาการบัญชี วิทยาลัยพาณิชยการธนบุรี	2534 - ปัจจุบัน	ผู้อำนวยการฝ่ายขาย ผลิตภัณฑ์ คอนกรีตสำเร็จรูป	บมจ.ผลิตภัณฑ์คอนกรีตชลบุรี ประเภทธุรกิจวัสดุก่อสร้าง
นายศิริศักดิ์ พุทธิพิทักษ์ ผู้อำนวยการสายการผลิต 1	ปริญญาตรี สาขาการบริหารและ การจัดการงานก่อสร้าง มหาวิทยาลัยสุโขทัยธรรมมาธิราช	2539 - ปัจจุบัน	ผู้อำนวยการ สายการผลิต 1	บมจ.ผลิตภัณฑ์คอนกรีตชลบุรี ประเภทธุรกิจวัสดุก่อสร้าง
นายสุรกาญจน์ วัฒนจริยา ผู้อำนวยการสายการผลิต 3	ปริญญาตรี สาขาวิศวกรรมโยธา มหาวิทยาลัยNorthern Philippines ประเทศฟิลิปปินส์	2533 - ปัจจุบัน	ผู้อำนวยการ สายการผลิต 3	บมจ.ผลิตภัณฑ์คอนกรีตชลบุรี ประเภทธุรกิจวัสดุก่อสร้าง
นายสมาน เชื้อจีน ผู้อำนวยการฝ่ายบริการและจัดส่ง	มัธยมศึกษาตอนต้น โรงเรียนเทพประสิทธิ์สุนทร	2535 - ปัจจุบัน	ผู้อำนวยการ ฝ่ายบริการและจัดส่ง	บมจ.ผลิตภัณฑ์คอนกรีตชลบุรี ประเภทธุรกิจวัสดุก่อสร้าง
นางสาวจุไรรัตน์ วงศ์เสถียร ผู้อำนวยการฝ่ายบัญชี	ปริญญาตรี สาขาบริหารธุรกิจ (การบัญชี) มหาวิทยาลัยรามคำแหง	2538 - ปัจจุบัน	ผู้อำนวยการ ฝ่ายบัญชี	บมจ.ผลิตภัณฑ์คอนกรีตชลบุรี ประเภทธุรกิจวัสดุก่อสร้าง
นายสุรัตน์ สิลลาทวีวัฒน์ ผู้อำนวยการฝ่ายการเงิน	- ปริญญาโท สาขาการเงิน มหาวิทยาลัย San Diego สหรัฐอเมริกา	2547-ปัจจุบัน	ผู้อำนวยการ ฝ่ายการเงิน	บมจ.ผลิตภัณฑ์คอนกรีตชลบุรี ประเภทธุรกิจวัสดุก่อสร้าง German-Investment and Development Co., Ltd. ประเภทธุรกิจการลงทุน บริษัท หลักทรัพย์ทีเอสโก้ จำกัด ประเภทธุรกิจหลักทรัพย์
	- ปริญญาตรี สาขาการตลาดระหว่างประเทศ จุฬาลงกรณ์มหาวิทยาลัย	2546-2547	ผู้จัดการฝ่ายการลงทุน	
		2537-2545	ผู้อำนวยการ	



Detail summary of the Executives

Name/ Position	Educational Background	Work experience		
Mr. Narong Banyen Vice President of Precast Concrete Product Sale	Certificate in Accounting, Thonburi Commerce College	1991 - current	Vice President of Precast Concrete Product Sale	Chonburi Concrete Product Plc., construction material business
Mr. Sirisak Phutthipateep Vice President of Production 1	Bachelor of Business Administration and Construction Management, Sukhothai University	1996 - current	Vice President of Production 1	Chonburi Concrete Product Plc., construction material business
Mr. Surakan Watanachariya Vice President of Production 3	BA/Eng-Civil, University of Northern Philippines	1990 - current	Vice President of Production 3	Chonburi Concrete Product Plc., construction material business
Mr. Saman Chuajeen Vice President of Logistic System	Junior High School, Thipprasart Soonthorn School	1992-current	Vice President of Logistic System	Chonburi Concrete Product Plc., construction material business
Miss Jurirat Wongsatarn Vice President of Accounting	BBA/Business administration and Accountancy, Ramkhamhaeng University	1995 - current	Vice President of Accounting	Chonburi Concrete Product Plc., construction material business
Mr. Surat Leelataviwat Vice President of Finance	- MBA/Finance San Diego University, USA	2004-current	Vice President of Finance	Chonburi Concrete Product Plc., construction material business
	- BBA/International Marketing Chulalongkorn University	2003-2004	Manager of Investment	German-Investment and Development Co., Ltd., investment business
		1994-2002	Vice President	Tisco Securities Co., Ltd., securities business

ลักษณะการประกอบธุรกิจ

บริษัท ผลิตภัณฑ์คอนกรีตชลบุรี จำกัด (มหาชน) ก่อตั้งขึ้นเมื่อวันที่ 19 เมษายน 2526 โดยบริษัทฯ ดำเนินธุรกิจด้านการผลิตและจำหน่ายผลิตภัณฑ์คอนกรีตสำเร็จรูป ผลิตภัณฑ์คอนกรีตผสมเสร็จ และผลิตภัณฑ์คอนกรีตอัดแรง รวมถึงผลิตภัณฑ์ตามความต้องการของลูกค้า นอกจากนี้ บริษัทฯ ยังดำเนินธุรกิจค้าปลีกวัสดุก่อสร้างอย่างครบวงจรโดยผ่านบริษัทย่อยคือ บริษัท ชลบุรีกันยง จำกัด ภายใต้ชื่อร้าน “กันยงโฮมสโตร์” ปัจจุบัน ร้านกันยงโฮมสโตร์มีสินค้าให้บริการลูกค้ามากกว่า 20,000 รายการ บนพื้นที่กว่า 12,000 ตร.ม.

ด้วยประสบการณ์อันยาวนานที่บริษัทฯ มีส่วนร่วมในการพัฒนาประเทศ บริษัทฯ มุ่งพัฒนาตนเองจนกลายเป็นผู้ผลิตคอนกรีตรายใหญ่ที่สุดในภาคตะวันออก ผลิตภัณฑ์ของบริษัทฯ ทุกกลุ่มได้รับการรับรองมาตรฐาน ISO 9001:2000 และมอก. ซึ่งผลิตภัณฑ์ของบริษัทฯ แบ่งออกเป็น 6 กลุ่ม ดังนี้

1. กลุ่มผลิตภัณฑ์ระบบระบายน้ำและระบบบำบัดน้ำเสีย

เช่น ผลิตภัณฑ์ท่อระบายน้ำ ผลิตภัณฑ์ชนิดนี้ได้รับการพัฒนาควบคู่ไปกับระบบสาธารณสุขไปรษณีย์หลักของประเทศ เช่น การสร้างถนน การขยายเมือง เป็นต้น

2. กลุ่มผลิตภัณฑ์พื้นผิวและตกแต่ง

ผลิตภัณฑ์กลุ่มนี้นำไปใช้อย่างกว้างขวางทั่วประเทศ ทั้งงานภาครัฐและเอกชน เช่น งานทางเท้า บ้านจัดสรร สินค้าในกลุ่มนี้ ได้แก่ บล็อกปูถนน บล็อกทางเท้า และแผ่นปูพื้น เป็นต้น

3. กลุ่มผลิตภัณฑ์คอนกรีตอัดแรง

ผลิตภัณฑ์นี้ใช้ในโครงการทั้งของภาครัฐและเอกชน โดยผลิตภัณฑ์ที่นำไปใช้ในภาครัฐ ได้แก่ งานก่อสร้างทางด่วน เช่น ขอบกำแพงทางด่วน แผ่นพื้นทางด่วน และคานสะพานทางด่วน ส่วนในภาคเอกชนนำไปใช้ในงานโครงสร้างต่างๆ เช่น เสาเข็ม คาน กำแพงและพื้นสำเร็จรูป เป็นต้น

4. กลุ่มผลิตภัณฑ์คอนกรีตผสมเสร็จ

ผลิตภัณฑ์นี้เป็นผลิตภัณฑ์ที่ใช้มากที่สุด เนื่องจากนำไปใช้ตั้งแต่งานก่อสร้างขนาดเล็กจนถึงโครงการก่อสร้างขนาดใหญ่

5. กลุ่มผลิตภัณฑ์ปูนผง

บริษัทฯ บริการส่งผลิตภัณฑ์ให้โครงการก่อสร้างต่างๆ ที่ใช้ปูนผงก่อสร้างทั่วประเทศ

6. กลุ่มผลิตภัณฑ์วัสดุก่อสร้าง

บริษัทฯ ดำเนินธุรกิจผ่านบริษัทย่อยคือ บริษัท ชลบุรีกันยง จำกัด ซึ่งเป็นผู้เชี่ยวชาญการทำธุรกิจด้านวัสดุก่อสร้างและเครื่องตกแต่งบ้านทุกประเภท อาทิ สุขภัณฑ์ อุปกรณ์ห้องน้ำ อุปกรณ์เครื่องมือ เครื่องใช้ไฟฟ้า และอื่นๆ โดยในปี 2547 บริษัท ชลบุรีกันยง จำกัด ได้ขยายสาขาที่ 2 ไปยังเขตพญา จังหวัดชลบุรี โดยคาดว่าจะเปิดดำเนินการในไตรมาสที่ 1 ปี 2548 และต่อไปในอนาคต บริษัท ชลบุรีกันยง จำกัด มีเป้าหมายขยายสาขาที่มีศักยภาพทางการค้าสูงต่อไป

Types of Business

The Chonburi Concrete Product Public Company Limited was established on April 19, 1983 as a manufacturer and distributor of precast concrete products, ready-mixed concrete products, prestressed concrete products, and make-to-order concrete products. The Company also operates complete retail construction material business through the Chonburi Kanyong Company Limited under the name of “Kanyong Home Store”. At present, the Kanyong Home Store offers product varieties of more than 20,000 items with utilization space of more than 12,000 square meters.

The Company has greatly emphasized on business development that the Company has now become the largest concrete manufacturer in the Eastern region of the country. Every product of the Company has received certification from the International Organization for Standardization for ISO 9001:2000 and from the Thai International Standard. The Company's products can be classified into 6 groups as follows:

1. Water treatment system product

such as drain water pipe product, which simultaneously develop with the development of the public utility system such as road construction and town expansion.

2. Paving floor product

These products are used countrywide by both the government and private sector such as foot paths and real estate housing project. Products in this group include prefabricated floor and paving block.

3. Prestressed concrete product

This type of product is widely used by both the government and private sector. The government project that uses this type of product includes expressway construction, which uses expressway curb, expressway roadway, and expressway bridge beam. The private sector mostly uses product such as foundation pile, beam, wall, and prefabricated floor in the structural construction.

4. Ready-mixed concrete product

This category of product is the most widely used products as it can be used from small-scale to large-scale projects.

5. Cement product

The Company offers delivery service of cement for construction in various sites countrywide.

6. Construction material

The Company operates this business through its subsidiary, the Chonburi Kanyong Company Limited, who is an expert in construction material business such as sanitary ware, bathroom accessories, electrical equipment and etc. In 2004, the Chonburi Kanyong Company Limited expanded its second branch located in Pattaya area, which is to start operation in the first quarter of 2005. In the future, the Chonburi Kanyong Company Limited expects to expand its branches in highly potential location.



บริษัทฯ มีบริษัทย่อย 3 บริษัท มีรายละเอียดดังนี้

1. บริษัท ตะวันออกการขนส่ง จำกัด

บริษัท ตะวันออกการขนส่ง จำกัด ก่อตั้งเมื่อวันที่ 25 เมษายน 2531 ประกอบธุรกิจให้เช่ายานพาหนะแก่บริษัทในเครือเพื่อขนส่งวัสดุก่อสร้าง อาทิ หิน ปูน ทราย คอนกรีต

ปัจจุบัน บริษัท ตะวันออกการขนส่ง จำกัด มีทุนจดทะเบียนและทุนชำระแล้วจำนวน 100 ล้านบาท โดยมีบริษัทฯ เป็นผู้ถือหุ้นรายใหญ่ซึ่งถือหุ้นตรงในอัตราร้อยละ 99.79 ณ 31 ธันวาคม 2547

2. บริษัท ชลบุรีกันยง จำกัด

บริษัท ชลบุรีกันยง จำกัด ก่อตั้งเมื่อวันที่ 19 เมษายน 2526 ประกอบธุรกิจค้าปลีกและค้าส่งวัสดุก่อสร้างและเครื่องตกแต่งบ้าน โดยดำเนินธุรกิจภายใต้ชื่อร้าน “กันยงโฮมสโตร์”

ปัจจุบัน บริษัท ชลบุรีกันยง จำกัด มีทุนจดทะเบียนและทุนชำระแล้วจำนวน 250 ล้านบาท โดยบริษัทฯ ถือหุ้นบริษัท ชลบุรีกันยง จำกัดโดยอ้อมผ่านบริษัท ตะวันออกการขนส่ง จำกัด ในอัตราร้อยละ 99.78 ณ 31 ธันวาคม 2547

3. บริษัท ชลประทีปสินทรัพย์ จำกัด

บริษัท ชลประทีปสินทรัพย์ จำกัด ก่อตั้งขึ้นเมื่อวันที่ 22 พฤษภาคม 2545 ประกอบธุรกิจให้เช่าทรัพย์สินที่ดิน อาคารสำนักงาน และโรงงานแก่บริษัทในเครือ

ปัจจุบัน บริษัท ชลประทีปสินทรัพย์ จำกัด มีทุนจดทะเบียนและทุนชำระแล้วจำนวน 350 ล้านบาท โดยมีบริษัทฯ เป็นผู้ถือหุ้นรายใหญ่ซึ่งถือหุ้นตรงในอัตราร้อยละ 95.71 ณ 31 ธันวาคม 2547

นอกจากนี้ บริษัทฯ ยังมีบริษัทร่วมทุน คือ

1. บริษัท ออโตเครป แอเรเท็ค คอนกรีต โปรตัก จำกัด

บริษัท ออโตเครป แอเรเท็ค คอนกรีต โปรตัก จำกัด ก่อตั้งขึ้นเมื่อวันที่ 30 มกราคม 2547 โดยประกอบธุรกิจผลิตและจำหน่ายอิฐมวลเบา

ปัจจุบัน บริษัท ออโตเครป แอเรเท็ค คอนกรีต โปรตัก จำกัด มีทุนจดทะเบียนทั้งสิ้น 350 ล้านบาท โดยมีบริษัทฯ เป็นผู้ถือหุ้นตรงในอัตราร้อยละ 49.00% ณ 31 มกราคม 2547

ทั้งนี้ บริษัทฯ มีนโยบายแบ่งการดำเนินงานตามกลุ่มธุรกิจ ผ่านบริษัทฯ บริษัทย่อย และบริษัทร่วมอย่างชัดเจน โดยการดำเนินงานของแต่ละบริษัทมุ่งหวังการสนับสนุน การเกื้อกูลและการเอื้อประโยชน์อย่างสูงสุดในทางธุรกิจ ซึ่งจะไม่ซ้ำซ้อนทางสายงานต่อกัน



The Company consists of 3 subsidiaries as follows:

1. EASTERN TRANSPORT CO., LTD.

The company was established on April 25, 1988 and run a business on leasing of vehicles for transporting construction material to the chain.

At present, the Eastern Transport Co., Ltd. has registered share capital and paid-up share capital of 100 million baht that the Chonburi Concrete Product Plc. is the major shareholder of 99.79% as of December 31, 2004.

2. CHOLBURI KANYONG CO., LTD.

The company was established on April 19, 1983 under the name of “Kanyong Home Store”, which is located in Chonburi Province. The company’s main business is a distributor of construction material and household decoration equipment.

At present, the Cholburi Kanyong Co., Ltd. has registered share capital and paid-up share capital of 250 million baht which the Chonburi Concrete Product Plc. indirectly holds shares of 99.78% in a subsidiary, the Eastern Transport Co., Ltd., as of December 31, 2004.

3. CHONPRATHEEP PROPERTY CO., LTD.

The company was established on May 22, 2002 and run a business on leasing out land, office building, and plants to the Chain.

At present, the Chonpratheap Property Co., Ltd. has registered share capital and paid-up share capital of 350 million baht that the Chonburi Concrete Product Plc. is the major shareholder of 95.71% as of December 31, 2004.

Besides, the Company has a joint company as follow:

1. AUTOCLAVED AERATED CONCRETE PRODUCT CO., LTD.

The company was established on January 30, 2004 and run a business on manufacturing and distributing in Autoclaved Aerated Concrete.

At present, the Autoclaved Aerated Concrete Product Co., Ltd. has registered share capital and paid-up share capital of 350 million baht that the Chonburi Concrete Product Plc. is the major shareholder of 49% as of December 31, 2004.

However, The Company has a policy for sharing types of subsidiaries business and a joint company business in order to support and contribute each others.



เงินลงทุนของบริษัท

1. เงินลงทุนของบริษัท ผลิตภัณฑ์คอนกรีตชลบุรี จำกัด (มหาชน)

ชื่อบริษัท	ลักษณะธุรกิจ	ทุนชำระแล้ว (ล้านบาท)	%การถือหุ้น
บริษัทร่วมและบริษัทย่อย			
1. บริษัท ตะวันออกการขนส่ง จำกัด	บริการเช่ารถขนส่งให้บริษัทในเครือ	100	99.79
2. บริษัท ชลประทีปสินทรัพย์ จำกัด	บริการเช่าที่ดิน อาคารและสำนักงาน ให้บริษัทในเครือ	350	95.71
3. บริษัท ออโตเคป แอโรเทค คอนกรีต โปรดัก จำกัด	ผลิตและจำหน่ายอิฐมวลเบา	350	49

2. เงินลงทุนของบริษัท ตะวันออกการขนส่ง จำกัด

ชื่อบริษัท	ลักษณะธุรกิจ	ทุนชำระแล้ว (ล้านบาท)	%การถือหุ้น
1. บริษัท ชลบุรีกันยง จำกัด	จำหน่ายวัสดุก่อสร้างและอุปกรณ์ ตกแต่งบ้าน	250	99.78

The Company's Capital Investment

1. The Capital Investment of the Chonburi Concrete Product Plc.

Name of company	Types of Business	Paid-up share capital (Million baht)	%of Shareholding
Affiliated and Subsidiaries Company			
1. Eastern Transport Co., Ltd.	Leasing of Transportation Vehicles	100	99.79
2. Chonpratheap Property Co., Ltd.	Leasing out land and office building	350	95.71
3. Autoclaved Aerated Concrete Product Co., Ltd.	Manufacturing and Distributing in Autoclaved Aerated Concrete	350	49

2.The Capital Investment of Eastern Transport Co., Ltd.

Name of company	Types of Business	Paid-up share capital (Million baht)	%of Shareholding
1. Chonburi Kanyong Co., Ltd.	Distributing in Construction Material and Household Decoration Equipment	250	99.78



โครงสร้างการถือหุ้นในกลุ่มบริษัทฯ

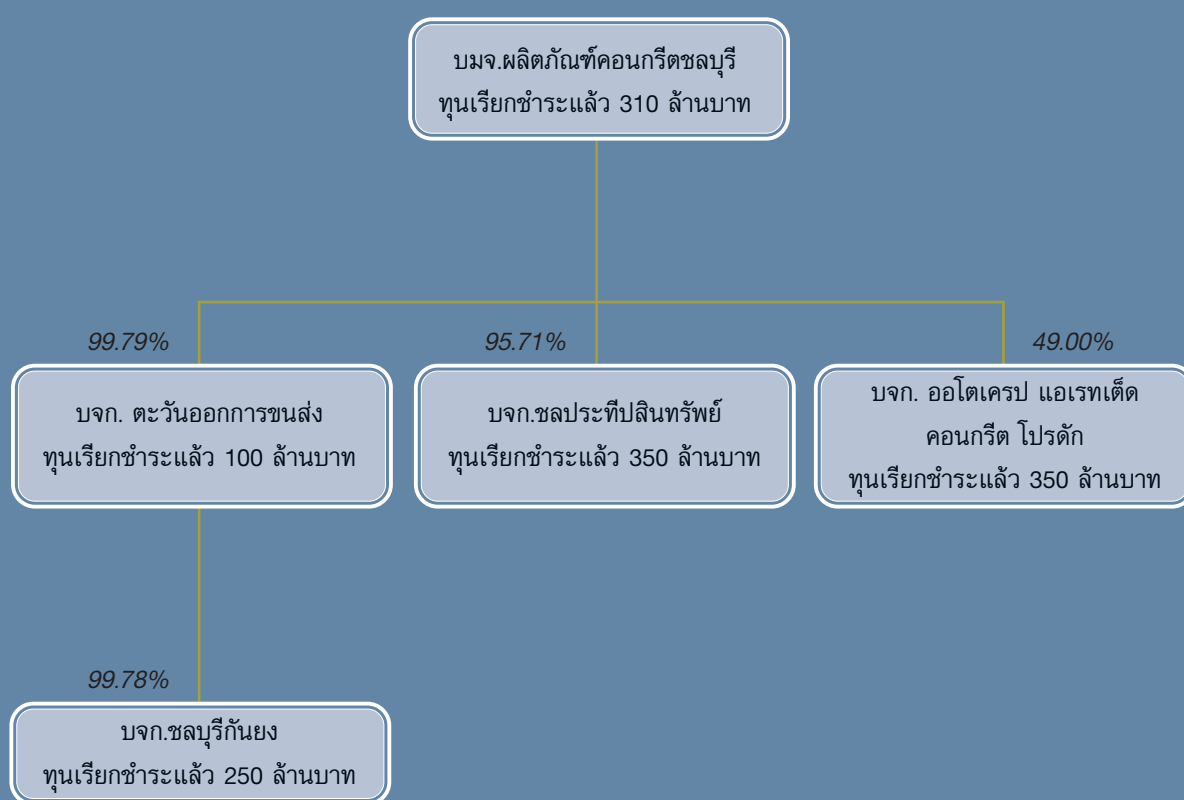



Shareholding Structure of the company's group

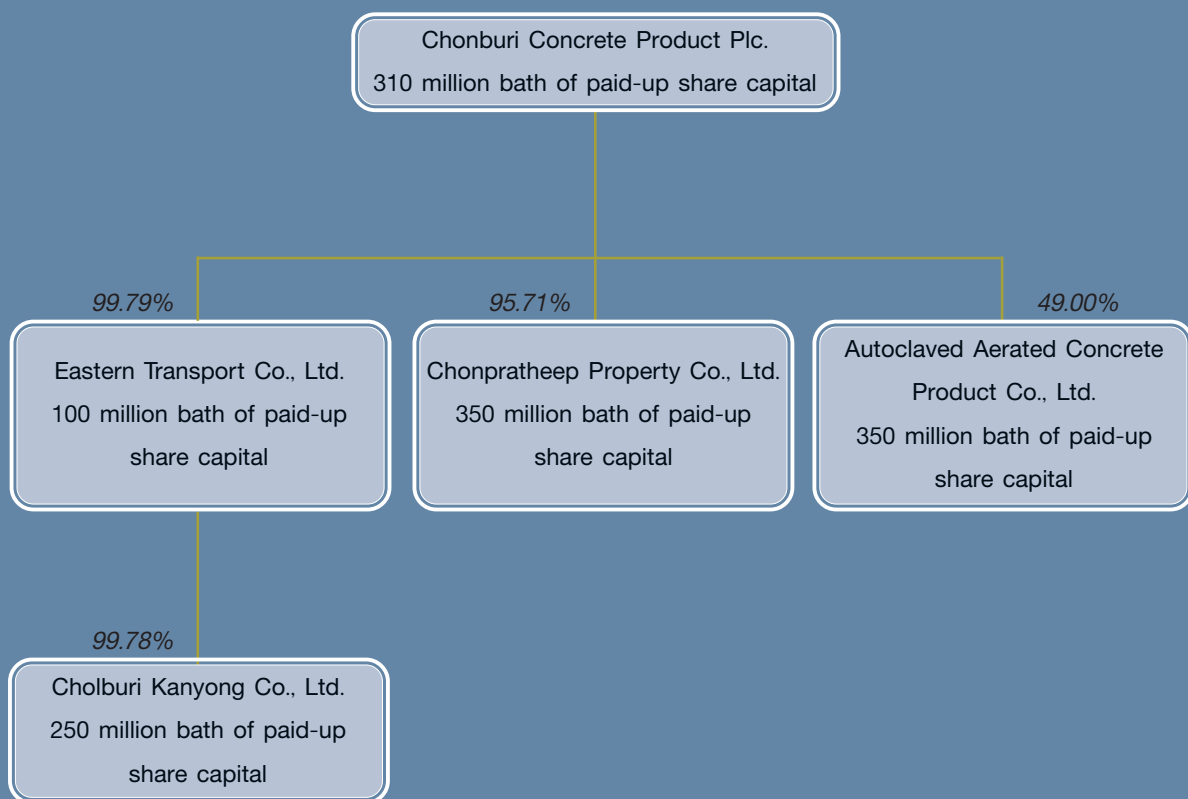

CHONBURI CONCRETE PRODUCT PUBLIC CO., LTD.

แผนผังองค์กร

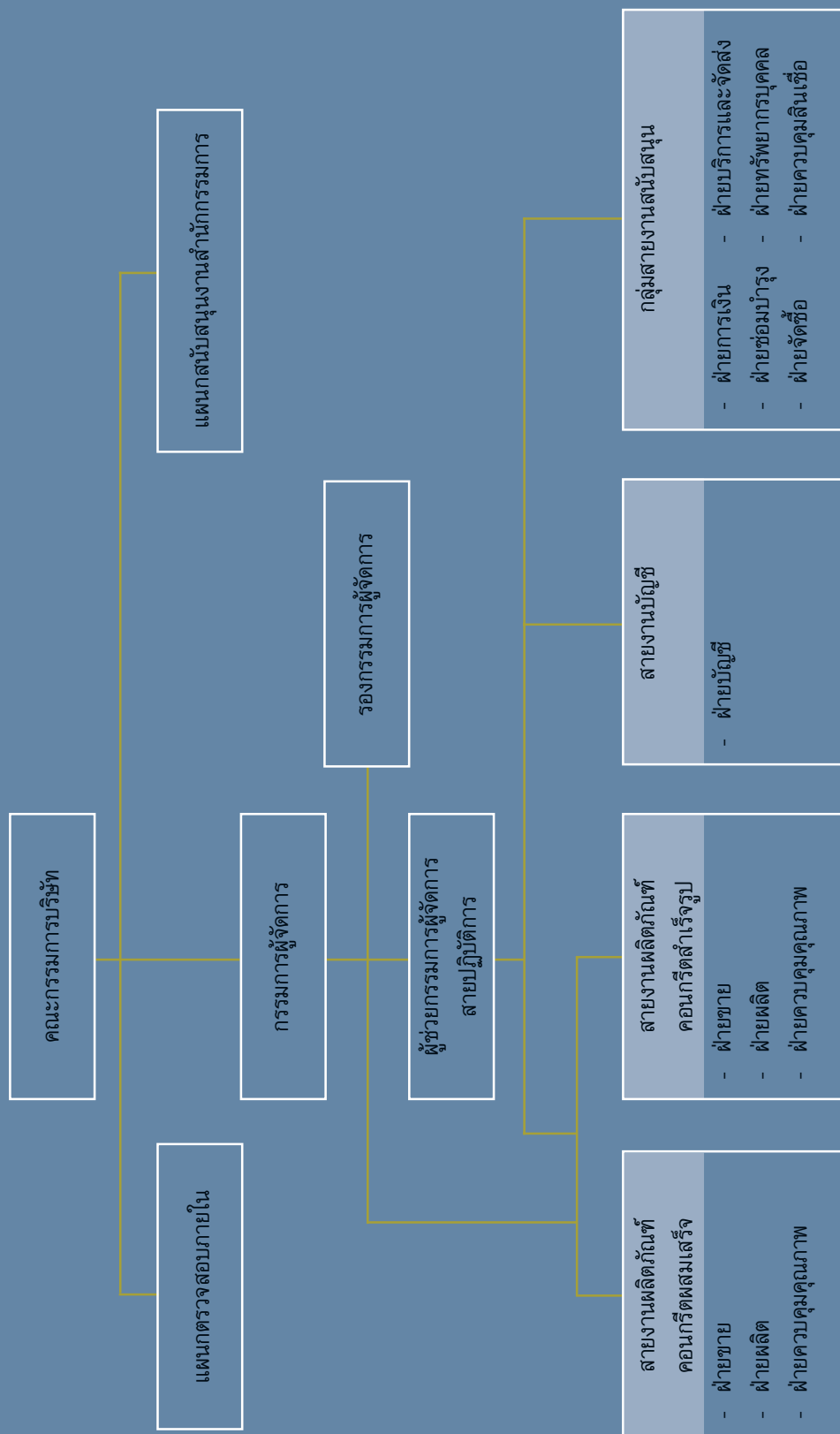

Organization Chart

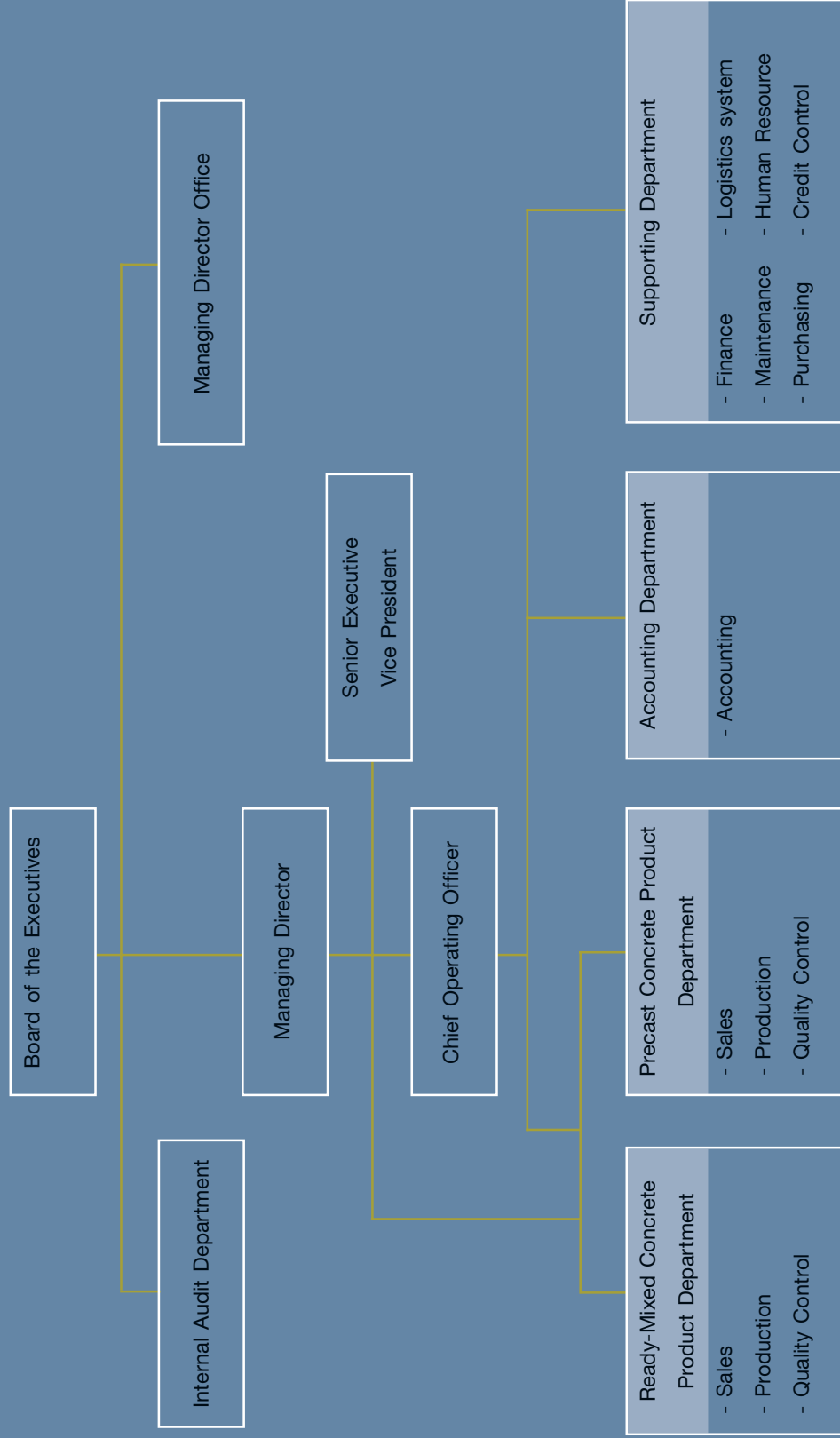

CHONBURI CONCRETE PRODUCT PUBLIC CO., LTD.

สภาพเศรษฐกิจไทยในระยะ 3-5 ปีข้างหน้า

จากการวิจัยพบว่าเศรษฐกิจไทยใน 3-5 ปีข้างหน้าพบว่า เศรษฐกิจจะมีทิศทางไปตามภาวะการลงทุน ซึ่งมีประเด็นสำคัญโดยสรุปดังนี้

1. การลงทุนของภาคเอกชน

การลงทุนของภาคเอกชนในปี 2548 อาจได้รับผลกระทบจากภาวะราคาน้ำมัน อัตราเงินเฟ้อและอัตราดอกเบี้ยในต่างประเทศ ซึ่งส่งผลให้การลงทุนชะลอตัวลงจากร้อยละ 12 ในปี 2547 เป็นร้อยละ 10 ในปี 2548

2. การลงทุนของภาครัฐ

การลงทุนของภาครัฐมีทิศทางปรับตัวสูงขึ้นเนื่องจากฐานะทางการคลังของรัฐบาลมั่นคงขึ้นจึงทำให้สามารถกลับมาเร่งรัดการลงทุนในโครงสร้างพื้นฐานขนาดใหญ่เพื่อรองรับการเติบโตของเศรษฐกิจในอนาคต และเพื่อเพิ่มขีดความสามารถในการแข่งขันของประเทศ โดยคาดว่าในปี 2547 การลงทุนของภาครัฐจะมีอัตราการขยายตัว (ณ ราคาคงที่) ประมาณร้อยละ 8 และขยายตัวร้อยละ 9 ในปี 2548 ทั้งนี้ คาดว่าในระยะ 5 ปี ข้างหน้า (ปี 2548-2551) การลงทุนภาครัฐน่าจะมีความต่อเนื่องโดยมีมูลค่าการลงทุนประมาณ 300,000-350,000 ล้านบาทต่อปี ซึ่งการลงทุนในโครงสร้างพื้นฐานของรัฐดังกล่าวจะมีผลสนับสนุนให้เกิดการลงทุนของภาคเอกชนตามมาเช่นกัน (complement or crowd in private investment) ซึ่งจากผลที่เป็นลูกโซ่จากการลงทุนของภาครัฐและภาคเอกชนนี้ จะช่วยสนับสนุนให้ปริมาณงานในธุรกิจก่อสร้างและความต้องการใช้วัสดุก่อสร้างมีความต่อเนื่องในระยะ 5 ปีข้างหน้า

นอกเหนือจากปัจจัยด้านมหภาคแล้ว ประเด็นสำคัญอื่นๆที่น่าจะมีผลต่อทิศทางของธุรกิจก่อสร้างในระยะต่อไปคือการเปิดเสรีภาคบริการ ซึ่งจะส่งผลกระทบต่อภาวะการแข่งขันจากการไทยจะต้องเปิดตลาดมากขึ้นให้แก่ผู้ให้บริการด้านการก่อสร้างและผู้ประกอบวิชาชีพที่เกี่ยวข้องกับการก่อสร้าง แม้ว่าผู้ประกอบการได้จะมีโอกาสเข้าถึงตลาดของประเทศคู่เจรจาได้มากขึ้นเช่นกัน แต่ต้องยอมรับว่าบริษัทก่อสร้างของไทยส่วนใหญ่ นอกเหนือจากบริษัทก่อสร้างขนาดใหญ่แล้วยังขาดประสบการณ์และศักยภาพที่จะเข้าไปดำเนินโครงการก่อสร้างในต่างประเทศ การเร่งปรับศักยภาพและนำระบบเทคโนโลยีเข้ามาใช้เพื่อเพิ่มประสิทธิภาพ จึงเป็นแนวทางที่ผู้ประกอบการต้องเตรียมตัวล่วงหน้าเพื่อรับมือการแข่งขันที่สูงขึ้นในอนาคต นอกจากนี้ การหาพันธมิตรทางธุรกิจอาจช่วยขยายช่องทางให้บริษัทไทยขยายโอกาสทางตลาดในต่างประเทศได้ดียิ่งขึ้น

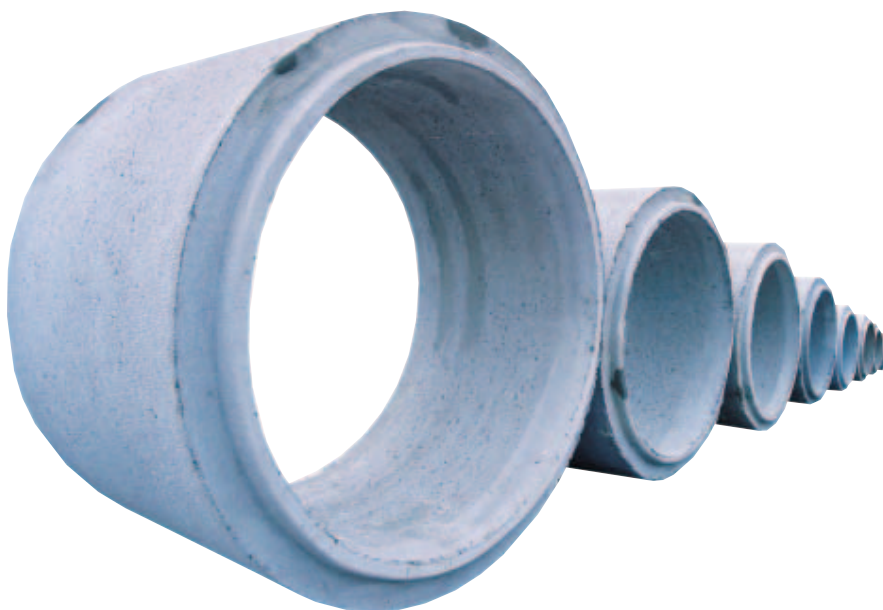

The Thai Economy in the next 3-5 years

The analysis has revealed that the Thai economy in the next 3-5 years will follow the investment trend upon the following factors:

1. Private sector investment

In 2005, the private sector investment may be delayed as a result of the fuel oil prices, inflation, and off-shore interest rate. These factors will cause investment to decrease from 12% in 2004 to 10% in 2005.

2. Government sector investment

As a result of the stability in the financial status of the government, the government spending is expected to increase particularly in large scale infrastructure projects to support the economic expansion in the future and to improve the competitive advantage of the country. It is expected that in 2004, the government spending will grow (at constant price) at 8% and will expand to 9% in 2005. In the next 5 years (2005-2008), the government spending should flow at a continuous rate with the investment value of approximately 300,000-350,000 million baht per year. The government spending in infrastructure projects will also crowd the private sector investment. The chain affected from the government investment to the private investment will create demand in the construction industry and construction materials in the next 5 years.

Aside from the macro-economic factors, another important factor that will affect the business trend of the construction industry in the coming period is the globalization of the service industry as there will be stronger competition from the new comers of constructors and construction professionals. Most of the Thai constructors except the large company still lack of experience and require more potentiality to operate business in other country. Therefore, in order to support the anticipated strong competition in the future, the Thai Company must definitely improve its potentiality and apply new technology to increase operating efficiency. It is also recommended that finding a strategic partner is one way to increase the possibility of operating business in other country.



ภาวะอสังหาริมทรัพย์และภาวะการก่อสร้างของไทยปี 2548

ในช่วงครึ่งปีหลัง 2547 แม้ว่าเศรษฐกิจเผชิญปัจจัยลบที่สำคัญหลายด้าน ได้แก่ราคาน้ำมันที่ขยับตัวสูงขึ้นจากตลาดโลก ภาวะอัตราเงินเฟ้อ ราคาเหล็กที่สูงขึ้น รวมถึงสถานการณ์ความรุนแรงในภาคใต้และการแพร่ระบาดของไข้หวัดนก เป็นต้น แต่ผู้บริโภคบางส่วนยังมองว่าปัจจุบันเป็นจังหวะที่เหมาะสมแก่การซื้อที่อยู่อาศัย ทั้งนี้อาจเนื่องมาจากการคาดการณ์แนวโน้มในปีหน้าที่อาจเผชิญความไม่แน่นอนและปัจจัยเชิงลบที่เพิ่มขึ้น

จากผลการวิจัย¹ แนวโน้มธุรกิจที่อยู่อาศัย ในปี 2548 พบว่าปัจจัยที่มีผลต่อแนวโน้มอุปสงค์ในปีข้างหน้ามีดังนี้

1. ปัจจัยมหภาค

เศรษฐกิจไทยมีแนวโน้มชะลอตัวลง โดยในปี 2548 จะขยายตัวประมาณร้อยละ 5.5 เมื่อเปรียบเทียบกับปี 2547 ที่ขยายตัวร้อยละ 6 ทั้งนี้เป็นผลมาจากการชะลอตัวของการบริโภคและภาคการค้าระหว่างประเทศ อย่างไรก็ตาม การลงทุนของภาครัฐอาจเป็นแรงหนุนให้เศรษฐกิจปี 2548 ขยายตัวในระดับที่เพียงพอต่อการกระตุ้นอุปสงค์และการรองรับการจ้างงานได้

2. ราคาน้ำมัน

แม้ว่าราคาน้ำมันที่สูงขึ้นจะส่งผลกระทบต่อต้นทุนค่าขนส่ง ต้นทุนค่าก่อสร้างรวมถึงราคาที่อยู่อาศัย อย่างไรก็ตาม จากการวิเคราะห์พบว่า วัสดุก่อสร้างส่วนใหญ่ (ยกเว้นวัสดุก่อสร้างประเภทอิฐ หิน ทราโย) มีต้นทุนค่าขนส่งคิดเป็นสัดส่วนเพียงร้อยละ 2-4 เมื่อเทียบกับต้นทุนโดยรวม ดังนั้น ผลกระทบจากราคาน้ำมันอาจส่งผลให้อุตสาหกรรมต่างๆ มีต้นทุนสูงขึ้นประมาณร้อยละ 0.6 และสำหรับอุตสาหกรรมวัสดุก่อสร้างบางประเภทที่มีสัดส่วนต้นทุนน้ำมันสูงอาจมีต้นทุนโดยรวมเพิ่มขึ้นไม่เกินร้อยละ 2

3. ราคาวัสดุก่อสร้าง

การวิจัยปี 2548 พบว่าปัจจัยด้านราคาน้ำมันมีผลกระทบต่อต้นทุนราคาวัสดุก่อสร้างไม่สูงมากหากราคาผันแปรตามต้นทุน สำหรับปัจจัยด้านราคาเหล็กและโลหะคาดว่าในปี 2548 มีแนวโน้มชะลอตามภาวะอุปสงค์ในตลาดโลกซึ่งน่าจะบรรเทาผลกระทบในด้านราคาวัสดุก่อสร้างลงได้ อย่างไรก็ตาม หากตัวแปรด้านอุปสงค์ภายในประเทศจากโครงการลงทุนของภาครัฐในโครงสร้างพื้นฐานขนาดใหญ่ไม่เพียงพออาจส่งผลต่อราคาวัสดุก่อสร้างได้เช่นกัน

4. อัตราดอกเบี้ย

จากการคาดการณ์ในปี 2548 พบว่าธนาคารพาณิชย์ไทยอาจปรับอัตราดอกเบี้ยขึ้นประมาณ 0.50%-0.75%

5. ภาวะตลาดหลักทรัพย์

ปัจจัยนี้มักเป็นปัจจัยที่ชี้นำภาวะธุรกิจที่อยู่อาศัย ดังนั้นการปรับตัวลดลงของมูลค่าหลักทรัพย์ในปี 2547 และความผันผวนของดัชนีในปี 2548 อาจส่งผลต่อความมั่งคั่งของผู้บริโภคกลุ่มคนชั้นกลาง และอาจเป็นสัญญาณถึงตลาดที่อยู่อาศัยได้

1 ที่มา : ศูนย์วิจัยกสิกรไทย

The Real Estate Overview and Construction Industry Overview in 2005

The economic situation in the second half of 2004 had various negative economic factors such as the higher fuel oil prices in the world market, inflation, higher steel prices, terrorism in the southern part of Thailand, and bird flu epidemic disease. However, some of the consumers still believe that such negative expectation will lead to attractive real estate prices as a result of the anticipation of the negative economic forecast in the next year.

There is a research¹ about the demand of real estate business in 2005 as follows:

1. The macro factor

In 2005, the economy of Thailand is expected to slow down from 6% in 2004 to 5.5% in 2005 as a result of the slow down in consumption and international trade. However, the government investor may still be an important supportive factor for the economic situation to expand at a sufficient rate to initiate demand and labor employment.

2. The fuel oil prices

The increase in the oil prices definitely affect the cost of delivery, construction cost, and estate prices. Fortunately, the analysis has revealed that the delivery cost of most construction materials (except brick, rock, and sand) only account for about 2-4% of total cost. The increase in oil prices may have increased the cost in various industries by about 0.6%. In particular type of construction industries with higher proportion of oil usage, the cost may increase by less than 2%.

3. Construction material prices

The researcher expects that the increase in fuel oil prices may slightly affect the cost of construction material if the market price varies with the cost. The steel and metal prices in 2005 is expected to slow down following the demand situation in the world market, which would lessen the effect in the price of the construction materials. However, if the local demand factor arises from the insufficient local infrastructure project, the construction material prices may be affected.

4. Interest rate

Researcher has forecasted that in 2005 the commercial bank may increase the interest rate by about 0.50-0.75%.

5. The overview of the Stock Exchange of Thailand

The Stock Exchange of Thailand's index is often a leading factor of the real estate industry. The decrease of the trading volume of the stock exchange in 2004 and the possibility of the volatility in the stock index will affect the wealth of the average class of consumers and may signal the real estate industry.

¹ Source : The Kasikorn Research Institute



โครงการก่อสร้างในปี 2548 แบ่งเป็น 3 ทางดังนี้**1. การขนส่งทางน้ำ**

ในปีงบประมาณ 2548 ไทยมีแผนเพิ่มศักยภาพของท่าเรือแหลมฉบัง ซึ่งเป็นปัจจัยสำคัญต่อการขยายตัวของเศรษฐกิจไทย โดยจะเปิดท่าเทียบเรือใหม่อีก 6 แห่ง² ประกอบด้วยโครงการและมาตรการที่สำคัญต่างๆ เพื่อพัฒนาโครงสร้างพื้นฐานที่สำคัญ เพื่อเสริมสร้างความสามารถในการแข่งขัน และก้าวสู่การเป็นศูนย์กลางการขนส่งทางทะเลของเอเชีย อาทิ

- 1) โครงการพัฒนาท่าเทียบเรือ A3, C1, C2, D1-D3 ต่อเนื่องปี 2546-2551
- 2) โครงการสร้างท่าเทียบเรือบริการ A0 ของท่าเรือแหลมฉบัง งบประมาณต่อเนื่องปี 2547-2549
- 3) โครงการจัดการให้มีอุปกรณ์รองรับของเสียปนน้ำมันจากเรือที่ท่าเรือแหลมฉบัง (Reception Facility) ต่อเนื่องปี 2546-2549
- 4) โครงการจัดหาเรือขจัดคราบน้ำมันและอุปกรณ์ขจัดคราบน้ำมันชนิดเคลื่อนย้ายได้ของท่าเรือแหลมฉบัง งบประมาณต่อเนื่องปี 2546-2549

2. การขนส่งทางบก

นอกจากการขยายเส้นทางรถไฟเพื่อเชื่อมการขนส่งสินค้าและผู้โดยสารจากสนามบินสุวรรณภูมิถึงตัวเมืองแล้ว ยังมีโครงการขยายเครือข่ายการขนส่งมวลชน จาก 44 กิโลเมตร เป็น 291 กิโลเมตร ให้ครอบคลุมเขตธุรกิจใจกลางกรุงเทพฯ มีสถานีทั้งสิ้น 181 สถานี (โดยจะใช้เวลา 6 ปี ในการก่อสร้าง) เทียบเท่ากับเครือข่ายการขนส่งมวลชนในเมืองใหญ่ๆ ระดับโลก เช่น กรุงโซลของเกาหลีใต้มี 280 กิโลเมตร 201 สถานี นครนิวยอร์ก ของสหรัฐ มี 398 กิโลเมตร 169 สถานี ซึ่งนอกจากนี้รัฐยังมีแผนก่อสร้างรถไฟฟ้ามหานคร โดยมีเส้นทางเดินรถดังนี้

1. รถไฟฟ้าสายสีม่วง (บางใหญ่-ราษฎร์บูรณะ)

ระยะทาง 40 ก.ม. มูลค่างาน 94,585 ล้านบาท โดยมีมูลค่าการก่อสร้าง 67,977 ล้านบาท จะมีแนวเส้นทางจะเริ่มจากบางใหญ่ - รถไฟฟ้าสายสีม่วง - สะพานพระนั่งเกล้า - แยกนนทรี - วงศ์สว่าง - เตาปูน - ศรียาน - สามเสน - บางลำพู - ผ่านฟ้า - วงเวียนใหญ่ - มหาสารคาม โดยไปสิ้นสุดที่ราษฎร์บูรณะ รวมระยะทางทั้งสิ้น 43 ก.ม. (ช่วงบางซื่อ - บางใหญ่ ระยะทาง 23 ก.ม. กำหนดแล้วเสร็จ ปี 2551)

2. รามคำแหง - ท่าเรือไฟฟ้าสายสีส้ม (บางกะปิ - บางบำหรุ)

ระยะทาง 24 ก.ม. มูลค่างาน 73,268 ล้านบาท โดยมีมูลค่าการก่อสร้าง 57,254 ล้านบาท แนวเส้นทางจะเริ่มจากบางกะปิ - ล้าสำลี - รามคำแหง - ห้วยขวาง - ดินแดง - อนุสาวรีย์ชัยสมรภูมิ - สวนสัตว์ดุสิต - สามเสน - ข้ามสะพานกรุงธน - บางบำหรุ เป็นจุดสิ้นสุด รวมระยะทางทั้งสิ้น 24 ก.ม.

2 ที่มา : การท่าเรือแห่งประเทศไทย

Construction Projects in 2005

1. Marine transportation

In the fiscal year 2005, Thailand is planning to improve the potentiality of the Lam Chabang Sea Port, an important factor for the Thai economic expansion. The new ports will be opened in 6 areas composing of various important projects² and policies to improve the infrastructure project to increase the competitive efficiency and to become the center of marine transportation in Asia.

- 1) The port development project - A3, C1, C2, D1-D3 during 2003-2008.
- 2) The service port construction AO of the Lam Chabang Sea Port with the budget for year 2004-2006.
- 3) The reception facility to protect waste water with oil at the Lam Chabang Sea Port, continued during year 2003-2006.
- 4) The allocation of ships to dispel the oil stain and the allocation of portable oil stain dispel equipment for the Lam Chabang Sea Port with the budget for year 2003-2006.

2. Land transportation

Aside from the expansion of the railroad to transport shipment and passenger from the Suvanabhummi Airport into town, the expansion has also included the mass transit network system from 44 kilometers to 291 kilometers to cover the central business area of Bangkok with the total of 181 stations (under the construction period of 6 years). This total expansion is comparable to the world mass transit system such as Seoul City of South Korea with the railroad distance of 280 kilometers and 201 stations, New York City of the U.S.A. with railroad distance of 398 kilometers and 169 stations. The Government also plans to construct the metropolitan rapid transit with the following routes:

1. Rattanathibetr, purple color (Bangyai - Ratburana)

The distance of this route lasts 40 kilometers with the project value of 94,585 million baht and construction cost of 67,977 million baht. The route will start from Bangyai - Rattanathibetr - Phra Nangklao Bridge - Nonsri Intersection - Wongsawang - Taopoon - Sriyan - Samsen - Bang Lampoo - Phanfa - Vongvien Yai - Mahaisawan and end at Rattaburana with the total distance of 43 kilometers (the distance from Bangsue - Bangyai is 23 kilometers to be finished in 2008).

2. Ramkamhaeng, orange color (Bangkapi - Bangbumru)

The distance of this route lasts 24 kilometers with the project value of 73,268 million baht and construction cost of 57,254 million baht. The route will start from Bangkapi - Lam Sali - Ramkamhaeng - Huay Kwang - Din Daeng - the Monument of Victory - Dusit Zoo - Sam Sen - Krunghthon Bridge and ends at Bangbumru with the total distance of 24 kilometers.

² Source : The Port Authority of Thailand



3. สุขุมวิท 77 รถไฟฟ้าเชื่อมท่าอากาศยานสุวรรณภูมิ (พญาไท - ท่าอากาศยานสุวรรณภูมิ)
มูลค่างาน 23,000 ล้านบาท โดยมีมูลค่าการก่อสร้าง 13,000 ล้านบาท แนวเส้นทางประกอบด้วย 8 สถานี ได้แก่ พญาไท - ราชปรารภ - มักกะสัน - รามคำแหง - หัวหมาก - ทับช้าง - ลาดกระบัง - สุวรรณภูมิ รวมระยะทาง 28 ก.ม.
4. รังสิต ทำเลรถไฟฟ้าสายสีแดงเข้ม (รังสิต - มหาชัย)
มูลค่างาน 71,847 ล้านบาท โดยมีมูลค่าการก่อสร้าง 39,652 ล้านบาท แนวเส้นทางแบ่งเป็น 4 ช่วง คือ บางซื่อ - รังสิต 22.7 ก.ม. หัวลำโพง - บางซื่อ 7.5 ก.ม. หัวลำโพง - ดากสิน ก.ม. และดากสิน - มหาชัย 28.3 ก.ม. รวมระยะทาง 65 ก.ม.
5. สายสีเขียว
จากทิศเหนือถึงทิศใต้ ระยะทาง 19 ก.ม. มูลค่างาน 32,882 ล้านบาท โดยมีมูลค่าการก่อสร้าง 19,847 ล้านบาท จากทิศตะวันออกถึงทิศตะวันตก ระยะทาง 24 ก.ม. มูลค่างาน 54,090 ล้านบาท โดยมีมูลค่าการก่อสร้าง 37,190 ล้านบาท
6. ถนนวงแหวน
ระยะทาง 27 ก.ม. มูลค่างาน 65,895 ล้านบาท มูลค่าการก่อสร้าง 48,005 ล้านบาท

3. การขนส่งทางอากาศ

จากการที่ไทยมีเป้าหมายจะเป็นศูนย์กลางการขนส่งทางอากาศ จึงมีนโยบายสร้างสนามบินสุวรรณภูมิ เพื่อใช้เป็นท่าอากาศยานหลักของประเทศและเป็นศูนย์กลางการบินของภูมิภาคเอเชียอาคเนย์ โดยสนามบินแห่งนี้สามารถรองรับผู้โดยสารได้ปีละ 45 ล้านคน นอกจากนี้ยังมีอุปกรณ์ที่ทันสมัยที่ใช้การเชื่อมโยงด้วยระบบการจัดการบริหารท่าอากาศยาน และติดตั้งระบบการรักษาความปลอดภัยแบบที่ใช้ในสหรัฐอเมริกา

3. Sukhumvit 77 connects with the sky train route from the Suvarnabhumi Airport (Phyathai - Suvarnabhumi Airport)

The project value accounts for 23,000 million baht and construction cost accounts for 13,000 million baht. The route consists of 6 stations namely Phyathai - Rachaprarop - Makkasan - Ramkamhaeng - Hua Mark - Tupchang - Ladkrabang - Suvarnabhumi with the total distance of 28 kilometers.

4. Rangsit, dark red color (Rangsit - Mahachai)

The project value accounts for 71,847 million baht and construction cost accounts for 39,652 million baht. The route is divided into 4 parts: Bangsue - Rangsit 22.7 kilometers, Hua Lumpong - Bangsue 7.5 kilometers, Hua Lumpong - Taksin xx kilometers, and Taksin - Mahachai 28.3 kilometers totaling 65 kilometers.

5. Green color

The distance from north to south is 19 kilometers with the project value of 32,882 million baht and construction cost of 19,847 million baht. The distance from east to west is 24 kilometers with the project value of 54,090 million baht and construction cost of 37,190 million baht.

6. Outer Ring Road

The distance is 27 kilometers with the project value of 65,895 million baht and construction cost of 48,005 million baht.

3. Air Transportation

As a result of the objective of becoming the center for air transportation, the Suvarnabhumi Airport is, therefore, constructed to be the main international airport of Thailand and the center of aviation in the South East Asia. The Suvarnabhumi Airport is able to transit 45 million passengers per year. The Suvarnabhumi Airport is equipped with modern network equipment of airport management system and is equipped with the similar security system as the one being used in the U.S.A.



นอกจากนี้ยังมีโครงการก่อสร้างต่างๆ ของกรมทางหลวงในปี 2548 ดังนี้

โครงการขนาดใหญ่ของกรมทางหลวงในปี 2548 และส่วนต่อขยายรถไฟฟ้า

ชื่อโครงการ	งบประมาณรวม	งบประมาณปี 2548
1 สายชลบุรี - พัทยา	2,500	500
2 สายสนามบินสุวรรณภูมิ - ชลบุรี	3,100	620
3 สายสมุทรสาคร - ชะอำ	32,000	6,400
4 สายบางปะอิน-นครสวรรค์	7,000	1,400
5 สายเพชรบุรี-ชะอำ	1,200	240
6 สายกรุงเทพฯ - ปากท่อ	2,200	440
7 ทางเลี่ยงเมืองสายสระบุรี	1,000	200
8 สายบางใหญ่-แคราย	1,400	280
9 สายวงแหวนรอบนอกด้านตะวันออก ตอน อ.บางพลี อ.ธัญบุรี	2,500	500
10 ทางแยกต่างระดับที่รังสิต ระยะที่ 2	1,000	200
11 สามแยกทางหลวงหมายเลข 345 (บางคูวัด) บรรจบทางหลวง หมายเลข 3100 (ถนนเลียบคลอง) รังสิต รวมสะพานข้าม แม่น้ำเจ้าพระยา	2,000	400
12 ส่วนต่อขยายรถไฟฟ้าใน 6 ปี 291 กม.	446,677	N/A
รวม	502,577	11,180

There are other construction project of Highways Department in 2005 as follows:

Major Product of Highways Department in 2005

Name of Project	Total Value	Value in 2005
1 Chonburi - Pattaya	2,500	500
2 Suvarnabhumi Airport - Chonburi	3,100	620
3 Samutsakhorn - Cha-Am	32,000	6,400
4 Bangpail-Nakhornasawan	7,000	1,400
5 Petchburi - Cha-Am	1,200	240
6 Bangkok - Pak Thor	2,200	440
7 The shortcut to Saraburi	1,000	200
8 Bang Yai - Khae Rai	1,400	280
9 The Eastern of Outer Ring Road (Bangplee and Thanyaburi)	2,500	500
10 The Elevate Cross-Road 2nd phase	1,000	200
11 The Tree-Way Intersection of Highway No.345 (Bang Khu Wat) - No.3100 (Lieb Klong Road) Rangsit, Including Chaophraya cross-over bridge	2,000	400
12 The Expanding of Sky Train Project in the next 6 years (291 km)	446,677	N/A
Total	502,577	11,180



โครงการในอนาคตของบริษัท ผลิตภัณฑ์คอนกรีตชลบุรี จำกัด (มหาชน)**1. การลงทุนก่อสร้างศูนย์จำหน่ายวัสดุก่อสร้างและเครื่องตกแต่งบ้านของบริษัท ชลบุรีกันยง จำกัด**

ตั้งแต่ปี 2545 จนถึงปัจจุบัน อุตสาหกรรมค้าวัสดุก่อสร้างได้เติบโตตามภาคธุรกิจอสังหาริมทรัพย์ที่ยังขยายตัวอย่างต่อเนื่อง โดยสังเกตได้จากภาพรวมสถิติปี 2546 มีการเปิดตัวโครงการที่อยู่อาศัยสูงถึง 113,259 ล้านบาท หรือคิดเป็นเกือบ 2 เท่า ของปี 2540 ดังนั้นเพื่อเพิ่มช่องทางการจำหน่ายวัสดุก่อสร้างและเครื่องตกแต่งบ้าน บริษัทฯ จึงมีโครงการลงทุนผ่านบริษัทย่อย คือ บริษัท ชลบุรีกันยง จำกัด เพื่อขยายสาขาร้าน “กันยงโฮมสโตร์” เพิ่มอีก 1 สาขา คือ ที่คลองหลวง จ.ปทุมธานี โดยรูปแบบของร้านยังคงเน้นการค้าแบบทันสมัย (Modern Trade) ซึ่งสาขานี้มีพื้นที่ประมาณ 13 ไร่ โดยมีพื้นที่อาคารประมาณ 20,000 ตร.ม. ใช้เงินลงทุนราว 300 ล้านบาท ปัจจุบันกันยงโฮมสโตร์ สาขาคลองหลวง อยู่ระหว่างการร่างแบบแปลน ซึ่งคาดว่าจะการก่อสร้างจะแล้วเสร็จในต้นปี 2549

2. การลงทุนก่อสร้างโรงงานคอนกรีตผสมเสร็จเพิ่ม 5 แห่ง

ด้วยนโยบายของภาครัฐที่ผลักดันให้ภาคอุตสาหกรรมเติบโตขึ้นอย่างต่อเนื่องใน 2-3 ปีที่ผ่านมา ส่งผลให้เกิดการขยายตัวในภาคการก่อสร้างโดยรวมทั่วประเทศ ดังนั้นเพื่อรองรับงานก่อสร้างที่ขยายตัวสูงขึ้นของภาคอุตสาหกรรมดังกล่าว บริษัทฯ จึงเล็งเห็นโอกาสการขยายธุรกิจและพัฒนาคุณภาพของผลิตภัณฑ์และการบริการไปพร้อมๆ กัน ทั้งนี้บริษัทฯ มีเป้าหมายขยายธุรกิจเพื่อเพิ่มยอดการขายผลิตภัณฑ์คอนกรีตโดยการลงทุนซื้อรถขนส่งคอนกรีตเพิ่มไม่ต่ำกว่า 30 คันและก่อสร้างโรงงานคอนกรีตผสมเสร็จอย่างน้อย 5 แห่ง ในปี 2548 ซึ่ง ณ ปัจจุบัน บริษัทฯ มีโรงงานคอนกรีตผสมเสร็จ ตั้งกระจายอยู่ในเขตภาคกลางและภาคตะวันออกของประเทศไทยทั้งหมด 20 แห่ง อาทิ ศรีราชา พัทยา อ่างศิลา แปลงยาว มาบตาพุด เชียงราก ลาดกระบัง ทำนันทน์ สุวรรณภูมิ ประแสร์ บางจาก เป็นต้น

3. การเปิดดำเนินการผลิตอิฐมวลเบา

โครงการการก่อสร้างโรงงานผลิตอิฐมวลเบาของบริษัท ออโตเครป แอธเท็ค คอนกรีต โปรดัก จำกัด ที่มีกำลังการผลิต 3 ล้านตารางเมตรต่อปีนั้น มีความคืบหน้าเป็นลำดับ ปัจจุบันโครงการอยู่ในขั้นตอนการติดตั้งเครื่องจักร โดยบริษัทจะเริ่มทดสอบการผลิตในไตรมาสที่ 2 ปี 2548 และจะเริ่มการผลิตในเชิงพาณิชย์ในไตรมาสที่ 3 ปี 2548

4. การพัฒนาระบบขนส่ง

เนื่องจากบริษัทฯ มีเป้าหมายลงทุนซื้อรถบรรทุกและรถขนส่งคอนกรีตเพิ่มเพื่อขยายงานด้านบริการจัดส่ง ดังนั้น บริษัทฯ จึงซื้อที่ดินจำนวน 8 ไร่ เพื่อพัฒนาเป็นลานจอดรถและศูนย์ซ่อมบำรุง โดยที่ดินดังกล่าวอยู่บริเวณด้านหลังของสำนักงานใหญ่และห่างจากถนนสุขุมวิทประมาณ 200 เมตร

Future Project of the Chonburi Concrete Product Public Company Limited

1. Investment for construction material and household decoration equipment center of the Chonburi Kanyong Company Limited

Since year 2002 onward, the construction material industry has expanded in relation to the real estate industry, which grew continuously as evident from the statistical data in year 2003 in which there were numerous launch of residential housing projects with value as high as 113,259 million baht or almost 2 times the value in year 1997. Therefore, the Company invests through its subsidiary, the Chonburi Kanyong Company Limited, to expand one more branch of the “Kanyong Home Store” at Klong Luang, Prathumthani Province to increase the distribution channel of the construction material and household decoration equipment business. The store still maintains its modern trade outlook. At this new branch, the investment is expected to be about 300 million baht with the total land area of 13 rai and utilization space of approximately 20,000 square meters. At present, the Kanyong Home Store, Klong Luang branch is under the design drafting of the center and the construction is expected to finish in early 2006.

2. Investment of the 5 new ready mixed concrete factories

The construction industry expanded countrywide as a result of the government’s emphasis on the growth of the industrial sector in the past 2-3 years. Therefore, in order to support the industrial sector’s expanded construction projects, the Company foresees the opportunity to expand its business and at the same time develop its quality and service to serve the customers by buying more than 30 new concrete delivery trucks and constructing 5 new ready mixed concrete factories. At present, the Company has 20 ready mixed concrete factories located in the central and eastern region of Thailand such as Sriracha, Pattaya, Angsila, Plangyao, Mabtaput, Chiengrak, Ladkrabang, Nont Port, Suwannaphum, Prasae, Bangjak, and etc.

3. Manufacturing of light weight concrete product

The Autoclaved Aerated Concrete Product Co., Ltd. is under the preparation stage of manufacturing the light weight concrete product with the manufacturing capacity of 3 million square meters per year. At present, the factory is installing the equipment. The Company will assess the manufacturing process in the second quarter of 2005 and will manufacture for sale in the third quarter of the same year.

4. Development of the product delivery system

The Company intends to buy new trucks and concrete delivery trucks to increase the efficiency of the delivery system. The Company bought one piece of land covering 8 rai in order to develop into parking area and truck service area. This land is located at the back of the Company’s head office and approximately 200 meters away from the Sukhumvit Road.



5. การซื้อที่ดินเพิ่มเพื่อขยายลานผลิตผลิตภัณฑ์สำเร็จรูปของโรงงานบ้านบึง 1

จากยอดขายผลิตภัณฑ์คอนกรีตสำเร็จรูปที่เพิ่มขึ้น ทำให้โรงงานบ้านบึง 1 ต้องเร่งการผลิตให้ทันกับความต้องการของลูกค้า ดังนั้น บริษัทฯ จึงมีเป้าหมายขยายลานผลิตด้วยการซื้อที่ดินบริเวณด้านข้างโรงงานบ้านบึง 1 จำนวน 60 ไร่ เพื่อใช้เป็นสถานที่ผลิตสินค้าและคลังเก็บสินค้าของบริษัท

6. การขยายแทนผลิตภัณฑ์คอนกรีตอัดแรงของโรงงานบ้านบึง 2

เนื่องด้วยการเติบโตของภาคอุตสาหกรรม บริษัท ผลิตภัณฑ์คอนกรีตชลบุรี จำกัด (มหาชน) จึงมีนโยบายขยายการผลิตโดยการขยายลานผลิตของโรงงานบ้านบึง 2 ที่ ต.หนองไผ่แก้ว อ.บ้านบึง จ.ชลบุรี

รายละเอียดของการขยายลานผลิต มีดังนี้

1. การก่อสร้างแทนผลิตใหม่ขนาดแรงดึง 300 ตัน จำนวน 8 ช่องการผลิต
2. แพล้นผสมคอนกรีต ขนาด 2 ลบ.ม.
3. การขยายถนนด้านหน้าโรงงานและต่อเชื่อมกับถนนทางหลวงสาย 331
4. การก่อสร้างกลุ่มอาคารภายในโรงงาน เช่น ส่วนควบคุมคุณภาพ ส่วนงานเชื่อมประกอบ ส่วนซ่อมบำรุง เป็นต้น
5. ลานสต็อกสินค้าใหม่ พร้อมเครน 1 ชุด

โดยการขยายการผลิตดังกล่าวใช้งบประมาณทั้งสิ้น 40 ล้านบาท ทั้งนี้ บริษัทฯ คาดว่าการขยายโรงงานบ้านบึง 2 จะแล้วเสร็จเดือนกุมภาพันธ์ 2548

5. Acquisition of land to extend the manufacturing area of ready-made concrete products of the Ban Bueng 1 Factory

As a result of the increase in sale volume of the ready-made concrete products, the Ban Bueng 1 Factory has to speed up its manufacturing capacity to sufficiently serve the customer's demand. Therefore, the Company has decided to expand its manufacturing capacity by buying a land next to the Ban Bueng 1 Factory for 60 rais to be used as the manufacturing area and product storage area.

6. Expansion of the pedestal of the prestressed concrete products of the Ban Bueng 2 Factory

Due to the expansion of the industrial sector, the Chonburi Concrete Product Public Company Limited has decided to expand the manufacturing capacity by expanding the manufacturing area of the Ban Bueng 2 Factory located at Tambol Nongpaikaew, Ban Bueng District, Chonburi Province.

Details of the expansion of the manufacturing area are as follows:

1. The construction of new pedestal with tension of 300 tons, 8 manufacturing lines.
2. The concrete mixing plant, 2 cubic meters.
3. The expansion of the road in front of the factory and merge with highway No. 331.
4. The construction of building group within the factory such as quality control group, attachment and assembling group, and maintenance group, etc.
5. The new ground for storage of finished product with 1 set of crane tractor.

These expansions will cost approximately 40 million baht. The Company expects that the Ban Bueng 2 Factory will be finished on February 2005.



ตารางแสดงโครงสร้างรายได้ของกลุ่มธุรกิจ

สินค้า	ดำเนินการโดย	ร้อยละการถือ หุ้นของบริษัทฯ	ปี2547	ปี2546	ปี2545
1. รายได้จากธุรกิจผลิตภัณฑ์คอนกรีต	บริษัทฯ	-	1,311,114,165	786,370,725	425,953,212
- ผลิตภัณฑ์สำเร็จรูป			400,649,307	235,874,848	142,287,069
- ผลิตภัณฑ์คอนกรีตผสมเสร็จ			766,165,030	305,644,138	178,383,254
- ผลิตภัณฑ์ปูนซีเมนต์ผงและ ผลิตภัณฑ์อื่น			144,299,828	244,851,739	105,282,889
2. รายได้จากธุรกิจค้าวัสดุก่อสร้าง และเครื่องตกแต่งบ้าน	บริษัท ชลบุรีกันยง จำกัด	99.78	601,897,382	450,278,747	405,735,436
3. รายได้อื่น *	บริษัทฯ	-	49,651,560	29,613,731	20,615,419
รวม			1,962,663,107	1,266,263,203	852,304,067

หมายเหตุ * รายได้อื่นๆมาจากการขายสินค้าที่มีใช้สินค้าหลัก ดังนี้

- (1) หินและทราย เพื่อขายให้แก่ผู้รับเหมาที่ผลิตหินควบแน่น ซึ่งเป็นวัตถุดิบของผลิตภัณฑ์คอนกรีตผสมเสร็จ
- (2) แหวนยาง ซึ่งเป็นส่วนประกอบระหว่างรอยต่อของท่อแต่ละท่อน โดยเป็นการขายควบกับท่อคอนกรีตให้แก่ลูกค้า

The Revenue Structure

Products	Operator	% of share by the Company	Year 2004	Year 2003	Year 2003
1. Revenues from concrete products business	the Company	-	1,311,114,165	786,370,725	425,953,212
- Ready-mixed concrete products			400,649,307	235,874,848	142,287,069
- Precast concrete products			766,165,030	305,644,138	178,383,254
- Cement and other products			144,299,828	244,851,739	105,282,889
2. Revenues from construction equipment and home decoration equipment business	the Chonburi Kanyong Co., Ltd.	99.99	601,897,382	450,278,747	405,735,436
3. Other revenues **	the Company	-	49,651,560	29,613,731	20,615,419
Total			1,962,663,107	1,266,263,203	852,304,067

Remarks: ** other revenues are not from sale of main products.

(1) Stone and sand for selling to contractor servicing raw material for ready-mixed concrete.

(2) Rubber ring is a composition between joint of each pipe, which the Company sells to the customers.



บทวิเคราะห์ของฝ่ายจัดการ

ความสามารถในการทำกำไร

จากยอดขายโครงการขนาดใหญ่การผันผวนของราคาวัตถุดิบในปี 2547 ทำให้ กลุ่มบริษัท ผลิตภัณฑ์คอนกรีตชลบุรี จำกัด (มหาชน) มีรายได้รวมถึง 1,962.66 ล้านบาท โดยคิดเป็นยอดขายที่เติบโตแบบก้าวกระโดดถึง 54.55% เมื่อเทียบกับปี 2546 อย่างไรก็ตาม บริษัทมีอัตรากำไรขั้นต้นลดลงเหลือ 12.24% เนื่องจากอัตรากำไรขั้นต้นที่ต่ำจากการขายโครงการขนาดใหญ่และการผันผวนของราคาของวัตถุดิบ นอกจากนี้เพื่อรองรับการขยายตัว กลุ่มบริษัทฯ จึงได้ปรับปรุงโครงสร้างภายในของกิจการ รวมถึงการเตรียมความพร้อมให้กับโครงการใหม่ๆ ที่เกิดขึ้น ทำให้บริษัทฯ มีค่าใช้จ่ายในการขายและบริหารสูงขึ้นเป็น 5.23% ของรายได้รวม จึงมีผลทำให้ผลกำไรสุทธิของบริษัทลดลงเหลือ 118.92 ล้านบาทในปี 2547 จากกำไรสุทธิ 146.27 ล้านบาทในปี 2546 อย่างไรก็ตาม ในปี 2546 บริษัทฯ มีกำไรจากรายการพิเศษเป็นจำนวน 23.47 ล้านบาท ดังนั้น เมื่อเทียบกับกำไรจากกิจกรรมปกติในปี 2546 ที่ 122.79 ล้านบาท บริษัทฯ มีกำไรสุทธิลดลงเพียง 3.87 ล้านบาท

ความเหมาะสมของแหล่งเงินทุน

ในปี 2547 บริษัทฯ ได้ใช้เงินลงทุนเพิ่มขึ้น 543.55 ล้านบาท รวมถึงการเพิ่มขึ้นของสินทรัพย์ดำเนินงาน จึงทำให้อัตราส่วนยอดหนี้สินต่อทุนเพิ่มขึ้นจากปี 2546 ที่ 1.05 เท่า เป็น 1.92 เท่า อย่างไรก็ตาม สาเหตุที่บริษัทมีอัตราส่วนยอดหนี้สินต่อทุนที่ต่ำเนื่องจากในวันที่ 2-3 ธันวาคม 2546 บริษัทเสนอขายหุ้นสามัญเพิ่มทุนให้แก่ประชาชนทั่วไปเป็นครั้งแรก ทำให้บริษัทเพิ่มทุนจดทะเบียนชำระแล้วจาก 200 ล้านบาทเป็น 310 ล้านบาท และมีส่วนเกินทุนทั้งสิ้น 274.14 ล้านบาท และได้นำเงินจากการเพิ่มทุนไปชำระหนี้ทั้งสิ้น 279 ล้านบาท จึงทำให้อัตราส่วนของหนี้สินต่อทุนดีขึ้นอย่างมากในปี 2546

สภาพคล่องของบริษัทฯ

อัตราส่วนสภาพคล่องของบริษัทฯ ณ สิ้นปี 2547 เป็น 0.73 ปรับตัวลดลงจากปี 2546 ที่ 1.00 เนื่องจากการขยายตัวของยอดขายโดยรวมที่สูงขึ้นถึง 692.75 ล้านบาทในปี 2547 โดยคิดเป็นการเติบโตเพิ่มขึ้นถึง 54.55 % จากปี 2546 ซึ่งส่งผลให้สินทรัพย์ดำเนินงานของบริษัทฯ สูงขึ้น โดยมียอดของลูกหนี้การค้าที่เพิ่มขึ้น 269.43 ล้านบาท อย่างไรก็ตาม ระยะเวลาขายสินค้าเฉลี่ยของทั้งกลุ่มบริษัทฯ ได้ปรับตัวลดลงจาก 91.76 วัน เหลือเพียง 42.28 วัน โดยระยะเวลาขายสินค้าเฉลี่ยของบริษัทฯ ได้ปรับตัวลดลงจาก 96.94 วัน เป็น 35.84 วัน ทั้งนี้เนื่องมาจากประสิทธิภาพในการขายที่สูงขึ้น

ลูกหนี้การค้า

สืบเนื่องจากการเติบโตในส่วนของการขยายโครงการขนาดใหญ่ของกลุ่มบริษัทฯ จึงทำให้อัตราระยะเวลาเก็บหนี้เฉลี่ยของทั้งกลุ่มบริษัทฯ เพิ่มขึ้นเฉลี่ยจาก 84.57 วัน ในปี 2546 เป็น 104.82 วันในปี 2547 และของบริษัทฯ เพิ่มขึ้นจากปี 2546 เฉลี่ย 102.76 วัน เป็น 111.51 วัน ในปี 2547 อย่างไรก็ตาม การที่มีรายได้จากโครงการภาครัฐทำให้บริษัทฯ มีความเสี่ยงจากการไม่ได้รับชำระหนี้จากลูกหนี้ที่ต่ำ นอกจากนั้น การจัดตั้งคณะกรรมการสินเชื่อเพื่อดูแลลูกหนี้การค้าทำให้บริษัทฯ มียอดหนี้สงสัยจะสูญลดลงจาก 12.85 ล้านบาทในปี 2546 เป็น 8.69 ล้านบาทในปี 2547 ซึ่งคิดเป็น 1.51% ของยอดลูกหนี้การค้ารวมที่ 565.12 ล้านบาทในปีดังกล่าว

Analysis of the Management

Profitability

As a result from sales of large-scale projects in 2004, the Chonburi Concrete Products Public Company Limited had total revenue of as high as 1,962.66 million baht, which was a progressive increase of sale of 54.55% compared to the year 2003. However, the Company's gross profit margin decreased to 12.24% by the lower margin of large-scale project and the fluctuation of raw material price. The Company also internally reorganized its structure to support the expansion of the business in the near future. Therefore, the Company's selling and administrative expenses increased to 5.23% of the total revenues. The Company's profit, therefore, decreased from 146.27 million baht in 2003 to 118.92 million baht in 2004. However, in 2003, the Company realized profit from extraordinary items of 23.47 million baht. As a result, comparing the profit from ordinary activities in 2003 of 122.79 million baht, the Company's net profit reduced by 3.87 million baht.

Appropriateness of capital structure

In 2004, the Company's capital investment increased to 543.55 million baht. However, adding amount to the increase in operating assets resulted in an increase in debt to equity ratio from 1.05 times in 2003 to 1.92 times in 2004. The reason behind such low debt to equity ratio was the initial public offering of the common shares during December 2-3, 2004 to increase the registered share capital from 200 million baht to 310 million baht with premium on capital of 274.14 million baht. The Company took 279 million baht from the increase in registered share capital to repay the loan. As a result, the debt to equity ratio had drastically improved in 2003.

Liquidity

The Company's liquidity ratio reduced from 1.00 times at the end of 2003 to 0.73 times at the end of 2004 as a result from the tremendous increased in total revenues of 692.75 million baht in 2004 or an increase of 54.55% from the year 2003. The operating assets was, therefore, increased with the increase in account receivables of 269.43 million baht. The number of days sale outstanding of the Company's group reduced from 91.76 days to 42.28 days. Regarding the Company, the days sale outstanding reduced from 96.94 days to 35.84 days, which resulted from improved efficiency in sales.

Account receivables

As a result from the expansion in sale from large-scale projects, the days collectible outstanding of the Company's group increased from 84.57 days in 2003 to 104.82 days in 2004. Regarding the Company itself, the days collectible outstanding increased from 102.76 days in 2003 to 111.51 days in 2004. However, as the major part of the Company's revenues resulted from the government projects, therefore, the risk of default account receivables was low. Aside from that, the Company also organized the credit committee to supervise the portfolio of account receivables, which decreased the allowance for doubtful account from 12.85 million baht in 2003 to 8.69 million baht in 2004 or 1.51% of the total account receivables of 565.12 million baht in the same year.

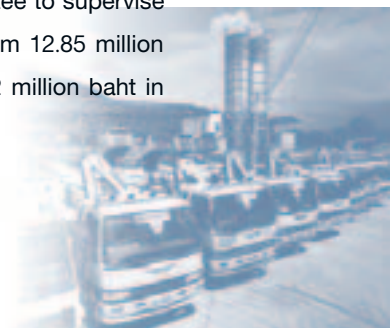

หนี้สิน

จากการเพิ่มขึ้นของการลงทุนและสินทรัพย์ที่ใช้ในการดำเนินงานของบริษัทฯ ทำให้อัตราส่วนหนี้สินต่อทุนของบริษัทฯ มีการปรับเพิ่มขึ้นจาก 1.05 เท่าในปี 2546 เป็น 1.92 เท่าในปี 2547 สืบเนื่องจากการที่บริษัทได้กู้ยืมเงินจากสถาบันการเงิน เพื่อใช้ในการลงทุนโดยบริษัทฯ มียอดสินทรัพย์หมุนเวียนเป็น 918.56 ล้านบาท โดยเพิ่มขึ้น 249.24 ล้านบาทจากปี 2546 ที่ 669.33 ล้านบาทและยอดสินทรัพย์ไม่หมุนเวียน 1,420.99 ล้านบาท โดยเพิ่มขึ้นเป็น 564.61 ล้านบาท จากปี 2546 ที่ 856.38 ล้านบาท โดยมาจากเงินลงทุนในโครงการอัฐมวาลเบา การลงทุนในร้านค้าปลีกสาขาพทยา การซื้อที่ดินในการขยายงานขนส่ง และโรงงาน รวมถึงการเพิ่มกำลังการผลิตของฝ่ายผลิตภัณฑ์คอนกรีตสำเร็จรูปและผลิตภัณฑ์คอนกรีตอัดแรง

สินทรัพย์

บริษัทลงทุนในทรัพย์สินประกอบการโดยมีที่ดิน อาคาร และอุปกรณ์สุทธิที่ 1,178.86 ล้านบาท จากทรัพย์สินรวมที่ 2,339.55 ล้านบาท หรือคิดเป็น 50.30% ของทรัพย์สินรวม นอกจากนี้ ทรัพย์สินหลักอื่นๆ ของบริษัท คือ ลูกหนี้การค้าซึ่งมีมูลค่า 563.69 ล้านบาทในปี 2547 หรือคิดเป็น 24.09% ของสินทรัพย์รวม เติบโตจากปี 2546 เป็นจำนวน 269.43 ล้านบาท ซึ่งเป็นผลมาจากการเติบโตของยอดขายในส่วนของการภาครัฐ อัตราผลตอบแทนทรัพย์สินของบริษัทฯ ในปี 2547 อยู่ที่ 5.08% โดยรวมและ 5.69% สำหรับบริษัทฯ เพียงบริษัทฯ เดียว

ส่วนของผู้ถือหุ้น

จากการดำเนินงานในปี 2547 ส่วนของผู้ถือหุ้นปรับตัวสูงขึ้น 799.95 ล้านบาท เนื่องจากบริษัทฯ มีกำไรสุทธิประจำปี 118.93 ล้านบาท โดยบริษัทฯ มีอัตราผลตอบแทนต่อส่วนของผู้ถือหุ้น ณ สิ้นปี 2547 เฉลี่ยที่ 15.41%

Liability

The increase in the Company's investment and operating assets increased the debt to equity ratio of the Company from 1.05 times in 2003 to 1.92 times in 2004. The Company also borrowed loans from financial institutions. Therefore, the Company's current assets increased to 918.56 million baht, an increase of 249.24 million baht from 669.33 million baht of 2003. The non-current assets increased to 1,420.99 million baht, an increase of 564.61 million baht from 856.38 million baht of 2003. The increase in non-current assets resulted from the investment in the Autoclaved Aerated Concrete project, the investment in the retail store in Pattaya, the acquisition of land for the expansion of distribution system, and the expansion of the factory including the expansion of the manufacturing capacity of the ready-mixed concrete products and prestress concrete products.

Assets

The Company's property, plant, and equipment equaled to 1,178.86 million baht or 50.30% of the total assets. The Company's another major assets was account receivables, which equaled to 563.69 million baht in 2004, or 24.09% of the total assets, increased by 269.43 million baht from 2003 as a result from the sales growth in the government project. The group of companies' return on assets in 2004 equaled to 5.08%, whereas the return on assets of the Company alone equaled to 5.69%.

The shareholders' equity

From the normal business operation in 2004, the Company's shareholders' equity increased by 799.95 million baht as the Company's net profit equaled to 118.93 million baht. The return on equity ratio of the Company at the end of 2004 was averaged at 15.41%.



ตารางสรุปงบการเงินรวมของบริษัทฯ

(หน่วย:บาท)

รายการ	2547	2546(ปรับปรุงใหม่)	2545
ฐานะการเงิน			
เงินสดและเงินฝากธนาคาร	50,512,976	36,394,121	8,888,351
ลูกหนี้การค้าและตัวเงินรับ - สุทธิ	565,119,282	305,445,540	251,176,672
สินค้าคงเหลือ	197,963,402	265,583,128	151,372,990
ที่ดิน อาคาร และอุปกรณ์-สุทธิ	1,178,862,468	795,347,485.44	138,692,943
สินทรัพย์อื่น	347,089,559	122,936,466	476,789,971
สินทรัพย์รวม	2,339,547,687	1,525,706,740	1,026,920,927
เงินเบิกเกินบัญชีและเงินกู้ยืมจากธนาคาร	833,315,704	134,526,910	272,712,709
เจ้าหนี้การค้าและตัวเงินจ่าย	360,538,250	317,954,034	336,071,211
เงินกู้ยืมระยะยาว	226,938,061	110,789,877	227,876,378
หนี้สินรวม	1,539,598,894	782,479,231	979,033,990
ทุนชำระแล้ว	310,000,000	310,000,000	200,000,000
ส่วนเกินทุน	274,136,937	426,250,000	-
กำไร (ขาดทุน) สะสม	200,977,107	(8,065,449)	(152,113,063)
ส่วนของผู้ถือหุ้น	799,948,793	743,227,509	47,886,937
รวมส่วนของผู้ถือหุ้นและหนี้สิน	2,339,547,687	1,525,706,740	1,026,920,927
กระแสเงินสด			
กระแสเงินสดจากกิจกรรมดำเนินงาน	43,372,205	109,078,611	55,771,355
กระแสเงินสดจากกิจกรรมลงทุน	(543,550,046)	(330,914,034)	(19,715,301)
กระแสเงินสดจากกิจกรรมจัดหาเงิน	514,296,696	249,341,193	(32,717,774)
ผลประกอบการ			
รายได้จากการขาย	1,913,011,547	1,214,462,808	488,102,174
รายได้รวม	1,962,663,107	1,269,909,354	525,147,121
ต้นทุนขาย	1,709,120,784	1,056,394,943	422,797,629
ค่าใช้จ่ายในการขายและบริหาร	101,537,621	59,730,346	35,503,967
ตั้งสำรองค่าเผื่อหนี้สงสัยจะสูญ	4,161,185	-	-
กำไร(ขาดทุน)สุทธิ	118,829,493	146,273,535	(141,817,712.22)
กำไร(ขาดทุน)ต่อหุ้น(บาท)	0.38	0.71	(13.52)

Table of summary of the Company's financial statements

(Unit : baht)

Details	2004	2003(revised)	2002
Financial status			
Cash and bank deposits	50,512,976	36,394,121	8,888,351
Trade account receivables and notes-receivable-net	565,119,282	305,445,540	251,176,672
Inventories	197,963,402	265,583,128	151,372,990
Property, plant, and equipment - net	1,178,862,468	795,347,485.44	138,692,943
Other assets	347,089,559	122,936,466	476,789,971
Total assets	2,339,547,687	1,525,706,740	1,026,920,927
Overdrafts and bank loans	833,315,704	134,526,910	272,712,709
Trade account payable and notes payable	360,538,250	317,954,034	336,071,211
Long-term loan	226,938,061	110,789,877	227,876,378
Total liabilities	1,539,598,894	782,479,231	979,033,990
Paid-up share capital	310,000,000	310,000,000	200,000,000
Capital surplus	274,136,937	426,250,000	-
Retained earning (loss)	200,977,107	(8,065,449)	(152,113,063)
Shareholder's equity	799,948,793	743,227,509	47,886,937
Total shareholders' equity and liabilities	2,339,547,687	1,525,706,740	1,026,920,927
Cash flows			
Cash flows from operating activities	43,372,205	109,078,611	55,771,355
Cash flows from investing activities	(543,550,046)	(330,914,034)	(19,715,301)
Cash flows from financing activities	514,296,696	249,341,193	(32,717,774)
Operating results			
Sales revenue	1,913,011,547	1,214,462,808	488,102,174
Total revenue	1,962,663,107	1,269,909,354	525,147,121
Cost of goods sold	1,709,120,784	1,056,394,943	422,797,629
Selling and administrative expenses	101,537,621	59,730,346	35,503,967
Allowance for doubtful accounts	4,161,185	-	-
Net profits (loss)	118,829,493	146,273,535	(141,817,712.22)
Earnings (loss) per share (baht)	0.38	0.71	(13.52)



อัตราส่วนทางการเงินที่สำคัญที่สะท้อนถึงฐานะการเงินและผลดำเนินงานในธุรกิจหลักของบริษัทฯ

(หน่วย:บาท)

รายการ	2547	2546(ปรับปรุงใหม่)	2545
อัตราส่วนสภาพคล่อง			
อัตราส่วนสภาพคล่อง(เท่า)	0.73	1.05	1.12
อัตราส่วนสภาพคล่องหมุนเร็ว(เท่า)	0.49	0.51	0.36
อัตราส่วนหมุนเวียนลูกหนี้การค้า(เท่า)	3.47	4.16	3.69
ระยะเวลาเก็บหนี้เฉลี่ย(วัน)	105	88	98
อัตราส่วนหมุนเวียนสินค้าคงเหลือ(เท่า)	8.63	3.98	-
ระยะเวลาขายสินค้าเฉลี่ย(วัน)	42	92	77
อัตราส่วนหมุนเวียนเจ้าหนี้(เท่า)	4.74	3.32	3.59
ระยะเวลารับหนี้(วัน)	77	110	102
Cash cycle (วัน)	70	70	73
อัตราส่วนแสดงความสามารถในการทำกำไร			
อัตรากำไรขั้นต้น (ร้อยละ)	12.92	16.81	14.51
อัตรากำไรจากการดำเนินงาน (ร้อยละ)	7.56	12.11	10.85
อัตรากำไรสุทธิ (ร้อยละ)	6.06	11.52	-17.02
อัตราผลตอบแทนผู้ถือหุ้น (ร้อยละ)	36.98	38.32	-384.77
อัตราส่วนประสิทธิภาพในการดำเนินงาน			
อัตราผลตอบแทนจากสินทรัพย์ (ร้อยละ)	5.08	9.59	-13.95
อัตราผลตอบแทนจากสินทรัพย์ถาวร (ร้อยละ)	10.09	18.39	35.63
อัตรากาการหมุนของสินทรัพย์(เท่า)	0.84	0.83	0.84
อัตราส่วนวิเคราะห์นโยบายทางการเงิน			
อัตราส่วนหนี้สินต่อส่วนของผู้ถือหุ้น (เท่า)	1.92	1.05	26.59
อัตราส่วนความสามารถชำระดอกเบี้ย(เท่า)	5.02	4.93	-1.90
อัตรากาการจ่ายเงินปันผล(เปอร์เซ็นต์)	26.07	42.39	-
ข้อมูลต่อหุ้น			
มูลค่าตามบัญชีต่อหุ้น(บาท)	2.58	11.99	1.20
กำไรสุทธิต่อหุ้น(บาท)	0.38	2.36	(13.52)
เงินปันผลต่อหุ้น(บาท)	0.10	1.00	-

Highlight of financial ratios reflecting the financial status and performance of the Company's core business

(Unit : baht)

Details	2004	2003(revised)	2002
Liquidity ratio			
Liquidity ratio (times)	0.73	1.00	1.12
Quick liquidity ratio (times)	0.49	0.51	0.36
Account receivables turnover (times)	3.47	4.16	3.69
Days collectible outstanding (days)	105	88	98
Inventory turnover ratio (times)	8.63	3.98	-
Days sale outstanding (days)	42	92	77
Liability turnover ratio (times)	4.74	3.32	3.59
Day payable outstanding (days)	77	110	102
Cash cycle (days)	70	70	73
Profitability ratio			
Gross profit margin ratio (%)	12.92	16.81	14.51
Operating profit margin ratio (%)	7.56	12.11	10.85
Net profit margin ratio (%)	6.06	11.52	-17.02
Return on equity ratio (%)	36.98	38.32	-384.77
Efficiency ratio			
Return on asset (%)	5.08	9.59	-13.95
Return on fixed asset (%)	10.09	18.39	35.63
Asset turnover (times)	0.84	0.83	0.84
Financial policy ratio			
Debt to equity ratio (times)	1.92	1.05	26.59
Interest coverage ratio (times)	5.02	4.93	-1.90
Dividend ratio (%)	26.07	42.39	-
Date per share			
Book value per share (baht)	2.58	11.99	1.20
Net profit per share (baht)	0.38	2.36	(13.52)
Dividend per share (baht)	0.10	1.00	-



รายชื่อผู้ถือหุ้นหลัก

ณ วันที่ 30 ธันวาคม 2547

รายชื่อ	จำนวนหุ้น	%ของจำนวนหุ้นทั้งหมด
บริษัท ทีปกรโฮลดิ้ง จำกัด	155,000,000	50.00
บริษัท ศูนย์รับฝากหลักทรัพย์ (ประเทศไทย) จำกัด เพื่อผู้ฝาก	128,583,490	41.48
THAILAND SECURITIES DEPOSITORY COMPANY LIMITED FOR DEPOSITORS	12,808,000	4.13
นายอนุทิน ชาญวีรกูล	10,000,000	3.23
นางศุภิพร ทีปกรสุขเกษม	2,500,000	0.81
นายกรวิทย์ สุพุทธิพงศ์	1,000,000	0.32
นางสาวณัฐนันท์ ลิ้มเลิศกิจ	100,000	0.03
นายสิทธิพันธ์ ตรีมงคลสมบัติ	6,000	0.00
นายสรนันท์ พรรณเชษฐ์	2,000	0.00
นายกิตติวัฒน์ สุจริตพงศ์	500	0.00
นายไชยงค์ จารุสุทธิประภา	10	0.00
รวม	310,000,000	100.00

ที่มา : บริษัท ศูนย์รับฝากหลักทรัพย์ (ประเทศไทย) จำกัด

หมายเหตุ ณ 31 ธันวาคม 2547 บริษัท ทีปกรโฮลดิ้ง จำกัด ถือหุ้นโดยบุคคลดังต่อไปนี้

รายชื่อ	จำนวนหุ้น	%ของจำนวน หุ้นทั้งหมด
นายประทีป ทีปกรสุขเกษม	5,100,000	51.00
นางชลธิชา ทีปกรสุขเกษม	2,899,000	28.99
นายอาทิตย์ ทีปกรสุขเกษม	500,000	5.00
นายรังสี ทีปกรสุขเกษม	500,000	5.00
นายชาคริต ทีปกรสุขเกษม	500,000	5.00
นางศุภิพร ทีปกรสุขเกษม	500,000	5.00
รวม	9,999,000	99.99

นโยบายการจ่ายเงินปันผลของบริษัท ผลิตภัณฑ์คอนกรีตชลบุรี จำกัด (มหาชน)

ในปี 2547 บริษัทฯ มีนโยบายการจ่ายเงินปันผลให้แก่ผู้ถือหุ้นในอัตราประมาณร้อยละ 40 ของกำไรสุทธิหลังหักสำรองตามกฎหมายและสำรองอื่นๆ (ถ้ามี) ทั้งนี้ การจ่ายเงินปันผลแต่ละคราวต้องผ่านการอนุมัติจากที่ประชุมผู้ถือหุ้น

นโยบายการจ่ายเงินปันผลของบริษัทย่อย

ในปี 2547 บริษัท ชลบุรีกันยง จำกัด บริษัท ตะวันออกการขนส่ง จำกัด บริษัท ชลประทีปสินทรัพย์ จำกัด และบริษัท ออโตเครป แอเทเท็ด คอนกรีต โปรดัก จำกัด จะพิจารณานโยบายการจ่ายปันผลตามคณะกรรมการบริษัทนั้นๆ นำเสนอโดยดูจากความเหมาะสมของแต่ละบริษัท

Major Shareholders

As of 31 December, 2004

Major Shareholders	No. of Shares	% of Shareholding
Theepakorn Holding Co., Ltd.	155,000,000	50.00
THAILAND SECURITIES DEPOSITORY COMPANY LIMITED FOR DEPOSITORS	128,583,490	41.48
THAILAND SECURITIES DEPOSITORY COMPANY LIMITED FOR DEPOSITORS	12,808,000	4.13
Mr. Anutin Charnveerakul	10,000,000	3.23
Mrs. Suleeporn Teeparkornsukkasem	2,500,000	0.81
Mr. Kornwit Suphuthiphong	1,000,000	0.32
Miss. Nattanan Limlertkij	100,000	0.03
Mr. Sittiphan Thrangkasombat	6,000	0.00
Mr. Sorranan Phanchett	2,000	0.00
Mr. Kittiwat Sutjaritphong	500	0.00
Mr. Chaoyong Jarusutthiprapa	10	0.00
Total	310,000,000	0.00

Source: THAILAND SECURITIES DEPOSITORY COMPANY LIMITED

Remark As of 31 December, 2004, the shareholders of Theepakorn Holding Co., Ltd. are as follows:

Major Shareholders	No. of Shares	% of Shareholding
Mr. Pratheep Theepakornsukkasem	5,100,000	51.00
Mrs. Cholticha Teepakornsookasem	2,899,000	28.99
Mr. Artit Teepakornsukkasem	500,000	5.00
Mr. Rangsee Teepakornsukkasem	500,000	5.00
Mr. Chakrit Theepakornsukkasame	500,000	5.00
Mrs. Suleeporn Teeparkornsukkasem	500,000	5.00
Total	9,999,000	99.99

Dividend Policy of Chonburi Concrete Product Plc.

In 2004, The Company had the policy for paying the dividend to the shareholders at the rate of 40% of net profit after related fee (if any) and the dividend payment shall be approved by the shareholders' meeting.

Dividend Policy of Subsidiaries

In 2004, The Board of the subsidiaries, the Chonburi Kanyong Co., Ltd., the Eastern Transportation Co., Ltd., the Chonpratheep Property Co., Ltd., and the Autoclaved Aerated Concrete Product Co., Ltd., will consider a policy for paying the dividend in accordance with suitability of each companies.



ปัจจัยเสี่ยง

ปัจจัยความเสี่ยงที่อาจส่งผลกระทบต่อบริษัทฯ โดยตรงมีดังนี้

1. ความเสี่ยงจากการประกอบธุรกิจ

1.1 ความเสี่ยงจากการเปลี่ยนแปลงกฎหมาย และนโยบายของรัฐบาล

บริษัทฯ มีความเสี่ยงจากธุรกิจของบริษัทฯ ที่เน้นงานเกี่ยวกับงานสาธารณูปโภคและงานภาครัฐ ดังนั้นบริษัทฯ อาจได้รับผลกระทบจากนโยบายของรัฐบาลในกฎหมายที่เกี่ยวข้องซึ่งควบคุมการประกอบธุรกิจโดยตรง เช่น กฎหมายการควบคุมน้ำหนักการขนส่งสินค้าของรถบรรทุกและกฎหมายที่สร้างผลกระทบต่อกลุ่มลูกค้าของบริษัทฯ เช่น กฎหมายการควบคุมการประกอบธุรกิจอสังหาริมทรัพย์

เนื่องจากธุรกิจของบริษัทฯ มีลักษณะเป็นอุปสงค์ที่เกี่ยวเนื่อง (Derived Demand) คือ รอรับคำสั่งซื้อสินค้าจากผู้รับเหมา ซึ่งเป็นลูกค้ากลุ่มใหญ่ของบริษัทฯ ที่ติดต่อดำเนินการกันมานาน หากรัฐบาลเปลี่ยนแปลงกฎหมายควบคุมการประกอบธุรกิจอสังหาริมทรัพย์ให้เข้มงวดมากขึ้นหรือออกกฎหมายเพิ่มข้อจำกัดโอกาสการประกอบธุรกิจ เช่น กฎหมายการเปลี่ยนแปลงผังเมืองเพื่อควบคุมและแยกส่วนการใช้สอยพื้นที่ระหว่างพื้นที่สำหรับอยู่อาศัยและพื้นที่สำหรับประกอบธุรกิจในเชิงพาณิชย์ ซึ่งหากกฎหมายดังกล่าวมีการเพิ่มข้อจำกัดของการประกอบธุรกิจหรือเพิ่มต้นทุนของการประกอบทำให้แก่กลุ่มลูกค้าของบริษัทฯ ผลประกอบการของบริษัทฯ อาจได้รับผลกระทบตามมา

นอกจากนี้ นโยบายบางประการของรัฐที่เกี่ยวกับการประกอบธุรกิจอสังหาริมทรัพย์ เช่น นโยบายสิทธิพิเศษทางด้านภาษีและค่าใช้จ่ายในการโอนและนโยบายการลงทุนของรัฐในส่วนของการสาธารณูปโภคพื้นฐาน มีอิทธิพลต่อผลประกอบการของบริษัทฯ เช่นกัน ซึ่งหากรัฐบาลยกเลิกนโยบายดังกล่าวหรือเกิดความไม่แน่นอนของนโยบายขึ้น กลุ่มลูกค้าของบริษัทฯ อาจได้รับผลกระทบซึ่งอาจทำให้รายได้ของบริษัทฯ ได้รับผลกระทบตามมา

1.2 ความเสี่ยงเกี่ยวกับการจัดการวัตถุดิบ

ความเสี่ยงด้านราคาและปริมาณของวัตถุดิบเป็นปัจจัยที่สำคัญของผู้ประกอบการผลิตสินค้าอุตสาหกรรม บริษัทฯ ใช้ปูนซีเมนต์ผงเป็นวัตถุดิบหลักในการผลิต ดังนั้นความผันผวนของราคาและการขาดแคลนวัตถุดิบอาจสร้างปัญหาด้านการบริหารต้นทุนทางการผลิตให้แก่บริษัทฯ ได้ เพื่อเป็นการรับมือกับความเสี่ยงดังกล่าว บริษัทฯ เตรียมจัดแผนรองรับโดยทำข้อตกลงเรื่องราคากับผู้ผลิตในระยะยาวในกรณีที่มีการขายโครงการที่จำเป็นต้องมีการยืนยันราคาตลอดโครงการ นอกจากนี้ความเสี่ยงจากราคาน้ำมันที่ผันผวนที่ส่งผลกระทบต่อบริษัทฯ เนื่องจากน้ำมันเป็นต้นทุนหลักในการจัดส่งสินค้า ดังนั้นเพื่อเป็นการป้องกันความเสี่ยงดังกล่าว บริษัทฯ ได้มีนโยบายในการเปรียบเทียบราคากับค่าขนส่งตลาดตลอดเวลาและจะดำเนินการปรับราคาขนส่งในกรณีที่ราคาน้ำมันเปลี่ยนแปลงจนมีผลกระทบต่อต้นทุนของบริษัทฯ จากนโยบายที่กำหนด

Risk Factors

The Company's risk factors are as follows:

1. Business Risk Factors

1.1 Risk arising from changes in law and the Government's policy

The Company's business is mainly related to the public utility and the government sector. Thus, the Company may receive an impact resulting from the Government policy on laws governing business operation such as law to supervise carrying weights of transportation vehicle and laws that create direct impact on the Company's customers such as laws governing operation of real business.

Due to the characteristic of derived demand business such that the Company receives products order from the contractor, which is the major group of the Company's customers with long-term business relationship. If the Government changes laws governing operation of real estate business to become more rigid or issues new laws to post constraints in operating business such as laws relating to changes in town plan to control and separate utilizing areas between residential area and commercial area, the real estate operators may receive impact regarding business operation or result in higher operating cost. As such, the Company's revenue plan may also be affected. Other Government's policy may also place impact on the Company's revenue.

However, some of the Government's policy relating to real estate business such as policy on granting special tax privilege, fees of ownership transfer of title deed, and policy of the government investment in public utility will also influence the Company performance in term of revenue. If the Government abrogates such policy or if there is uncertainty arise from such policy, the Company's customers will receive and impact, which will later on impact the Company's revenue.

1.2 Risk of raw materials management

The manufacturers of industrial products are faced with risk of price variation and availability of raw materials. The Company uses cements as its major manufacturing raw material. The price variation and insufficiency of raw material may create problem in manufacturing cost management. To prevent such risk, the Company has entered into an agreement of long-term pricing covering the projects with raw material manufacturer. Because vary fuel pricing could be affected to the main cost of transporting, the Company have launched a policy to prevent it in a method of comparing the transporting pricing in the market all times. If it rises up till affecting to the transporting cost, the Company will adjust it at the right cost.



1.3 ความเสี่ยงเกี่ยวกับการผิมนัดชำระหนี้

กลุ่มบริษัทฯ มีความเสี่ยงจากกลุ่มลูกหนี้ทางการค้า ซึ่งกลุ่มบริษัทฯ มีการขายสินค้าให้ด้วยนโยบายเครดิตทางการค้าซึ่งมีระยะเวลาการชำระเงินตามปกติ 90-120 วัน โดย ณ สิ้นปี 2547 กลุ่มบริษัทฯ มีลูกหนี้การค้าค้างชำระทั้งสิ้น 565.12 ล้านบาท เพิ่มขึ้นจากยอด ณ สิ้นปี 2546 ที่ 256 ล้านบาท ซึ่งมีผลมาจากยอดขายที่สูงขึ้นของบริษัทฯ โดยลูกหนี้ส่วนใหญ่เป็นลูกหนี้ที่รับงานโครงการจากรัฐบาล ซึ่งไม่มีความเสี่ยงจากการไม่ได้รับชำระเงินแต่อาจประสบกับปัญหาความล่าช้าในการเบิกจ่ายของระบบราชการ ณ ปี 2547 บริษัทฯ จึงมีการตั้งลูกหนี้สงสัยจะสูญเพียง 8.69 ล้านบาท หรือเท่ากับจำนวนเงินโดยประมาณ ที่อาจจะเกิดขึ้นจากการเรียกเก็บเงินจากลูกหนี้การค้า ได้มีการจัดการความเสี่ยงดังกล่าวผ่านทางกระบวนการตรวจสอบสถานภาพทางการเงินของลูกค้านำก่อนให้เครดิตรวมทั้งมาตรการในการจัดเก็บหนี้ที่มีความรัดกุมมากขึ้น บริษัทฯ มีการจัดตั้ง Credit Committee ขึ้นโดยในทุกๆ 2 สัปดาห์จะจัดประชุมเพื่อดูสถานะลูกหนี้ในแต่ละราย

1.4 ความเสี่ยงจากผู้ประกอบการรายใหม่

บริษัทฯ มีความเสี่ยงจากการประกอบธุรกิจค้าส่งวัสดุก่อสร้างของผู้ประกอบการรายใหม่ อย่างไรก็ตาม บริษัทฯ ได้เปรียบจากการได้รับความไว้วางใจจากกลุ่มลูกค้าเนื่องด้วยชื่อเสียงในการประกอบธุรกิจของบริษัทฯ และประสบการณ์อันยาวนานในการประกอบธุรกิจ ซึ่งทำให้บริษัทฯ มีความสัมพันธ์อันดีกับลูกค้า นอกจากนี้ บริษัทฯ ได้ปรับตัวรับการแข่งขันโดยเพิ่มรูปแบบของสินค้าและบริการที่มีความครบครันและสามารถตอบสนองต่อความต้องการที่หลากหลายของลูกค้าได้เป็นอย่างดี

1.5 ความเสี่ยงจากกระบวนการขนส่งสินค้า

บริษัทฯ มีความเสี่ยงจากการขนส่งสินค้าในผลิตภัณฑ์คอนกรีตสำเร็จรูปให้ทันเวลา เนื่องจากผลิตภัณฑ์ของบริษัทฯ เป็นวัสดุก่อสร้างที่ขนส่งตามคำสั่งลูกค้า ซึ่งบางครั้งปัญหาธรรมชาติ อาทิ ฝนตกหนัก น้ำท่วม อาจทำให้เกิดความล่าช้าต่อการขนส่งไปต่างจังหวัดที่มีระยะทางไกลจากโรงงาน ซึ่งจะส่งผลกระทบต่อรายได้และกระแสเงินสดในช่วงระยะเวลาดังกล่าวตามมา อย่างไรก็ตาม สภาพปัญหาข้างต้นเกิดจากความเสี่ยงทางธรรมชาติ ซึ่งบริษัทฯ สามารถเจรจาต่อรองกับลูกค้าได้ (โดยไม่ก่อให้เกิดต้นทุนทางการเงินให้แก่บริษัทฯ)

2. ความเสี่ยงทางการเงิน

บริษัทฯ มีความเสี่ยงจากการเปลี่ยนแปลงของอัตราดอกเบี้ยที่อาจส่งผลกระทบต่อภาระต้นทุนทางการเงินในการดำเนินธุรกิจ ซึ่งบริษัทฯ ได้มีแนวนโยบายในการบริหารความเสี่ยงดังกล่าวด้วยการจัดโครงสร้างทางการเงินให้เหมาะสมกับลักษณะการใช้ไปของเงินทุนโดยรายจ่ายต่างๆ ในส่วนการขยายโครงการจะมีการใช้แหล่งเงินทุนระยะยาว และในส่วนของเงินทุนหมุนเวียนบริษัทฯ จะมีการใช้แหล่งเงินกู้ระยะสั้นแทน

ณ สิ้นปี 2547 กลุ่มบริษัทฯ มีเงินกู้ยืมในระยะสั้นทั้งสิ้น 833.30 ล้านบาท และมีเงินกู้ยืมระยะยาว 322.12 ล้านบาท โดย 41.88 ล้านบาท เป็นส่วนของหนี้สินระยะยาวที่ครบกำหนดชำระภายใน 1 ปี โดยในปี 2547 บริษัทฯ มียอดขายของกลุ่มที่สูงขึ้นและได้ลงทุนเพิ่มในโครงการต่างๆ จึงทำให้อัตราส่วนหนี้สินต่อส่วนของผู้ถือหุ้นปรับตัวเพิ่มขึ้นจาก 1.03 ณ สิ้นปี 2546 เป็น 1.92 ณ สิ้นปี 2547

1.3 Risk of late payment by debtors

The Company holds risk arising from the account receivables transactions as the Company provides trade credit term of 90-120 days. As at end of 2004, the Company's account receivables accrues to the amount of 565.12 million baht, an increase of 256 million baht compared to the figure at the end of 2003 as a result of the increase in sale volume. The major part of the Company account receivables resulted from customers from the government Projecth in which there is no risk of non-payment, but risk of late payment do exist due to complication of payment procedures of the government entity. As a result, in 2004, the Company set the doubtful debt amount of only 8.69 million baht, which was an approximate amount that might arise from collecting the account receivables. However, the Company minimized the risk of late payment by carefully investigated the financial status of the customers before granting the credit and the application of the concise account receivables collection procedures. The Company also organized the Credit Committee, which meets regularly every 2 weeks to investigate the financial status of each account receivable.

1.4 Risk of new operators into the industry

There was a risk resulting from new entrants to the construction materials manufacturing business. However, the Company's major competitive advantage resulted from trust received from the customers, which was mainly due to long-term business reputation and long-term experience in the business. The Company also enhanced its competitiveness by increasing lines of products to be able to support different customer's needs.

1.5 Risk of product delivery process

The Company incurred the risk of punctuality of delivering precast concrete products to customers. Under normal business operation, the Company delivered products to customers upon receipt of orders. In some cases, The Company had to deliver products to other provinces far away from the factory. If natural calamity occurs such as heavy rain or flood, the Company may not be able to deliver products on schedule affecting the Company's revenue and cash flows during that period. However, most customers understand such problems. In such cases, The Company will negotiate with the customers and, thus, post no higher operating cost to The Company.

2. Financial Risk

The Company was faced with risk of interest rate volatility, which may directly impact the operating cost. In response to that risk, The Company managed its financial structure to match its use of capital. Regarding long-term project, The Company used long-term source of capital. The Company, on the other hand, used short-term loan for revolving cash.

At the end of the year 2004, the Company had short-term loan totaling 833.30 million baht and long-term loan totaling 322.12 million baht (41.88 million bahts of the long-term debt being due to pay within a year). Also, in the year 2004, the Company had the rising revenues and invented in many projects which made debt ratio per number of shareholders arising from 1.03 in 2003 to 1.92 in 2004.

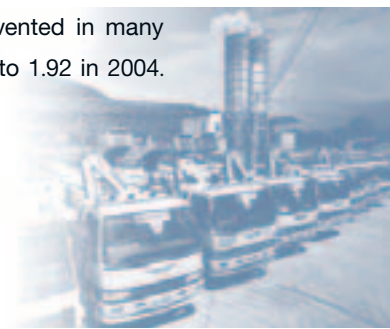

3. ความเสี่ยงจากการถือครองหุ้นส่วนใหญ่โดยกลุ่มที่ปกรสุเกษม

บริษัทฯ มีความเสี่ยงจากการที่กลุ่มที่ปกรสุเกษมที่ถือหุ้นในกลุ่มบริษัทฯ อยู่เป็นจำนวนร้อยละ 50.00 จึงทำให้กลุ่มที่ปกรสุเกษมสามารถควบคุมมติที่ประชุมผู้ถือหุ้นได้เกือบทั้งหมดไม่ว่าจะเป็นเรื่องการแต่งตั้งกรรมการหรือการขอมติในเรื่องอื่นที่ต้องใช้เสียงส่วนใหญ่ของที่ประชุมผู้ถือหุ้นยกเว้นเรื่องที่กฎหมายหรือข้อบังคับบริษัทฯ กำหนดให้ต้องได้รับเสียงส่วน 3 ใน 4 ของที่ประชุมผู้ถือหุ้น ดังนั้น ผู้ถือหุ้นรายอื่นจึงอาจไม่สามารถรวบรวมคะแนนเสียงเพื่อตรวจสอบและถ่วงดุลเรื่องที่ผู้ถือหุ้นใหญ่เสนอได้

ผู้ถือหุ้นและคำตอบแทนของคณะกรรมการและผู้บริหาร

บริษัทฯ มีคณะกรรมการ 2 ชุด คือ

1. กรรมการบริษัท
2. กรรมการอิสระและกรรมการตรวจสอบ

คณะกรรมการบริษัท

รายชื่อ	ตำแหน่ง
นายประทีป ทีปกรสุเกษม	ประธานกรรมการ
นางชลธิชา ทีปกรสุเกษม	รองประธานกรรมการ
นายอาทิตย์ ทีปกรสุเกษม	กรรมการ
นายชาคริต ทีปกรสุเกษม	กรรมการ
นายดำรง รัตนแสงสกุลไทย	กรรมการ
นายสุรพล สุขะมงคล	ประธานกรรมการตรวจสอบ
นายประเสริฐ ภัทรประสิทธิ์	กรรมการอิสระและกรรมการตรวจสอบ
นายอนุพงษ์ เนตรพิศาลวนิช	กรรมการอิสระและกรรมการตรวจสอบ
นายปรีชา รัตนานนท์	กรรมการอิสระและกรรมการตรวจสอบ

หมายเหตุ โดยมี นายดำรง รัตนแสงสกุลไทย ผู้ช่วยกรรมการผู้จัดการสายการเงิน เป็นเลขานุการบริษัทฯ

คณะกรรมการตรวจสอบ

รายชื่อ	ตำแหน่ง
นายสุรพล สุขะมงคล	ประธานกรรมการตรวจสอบ
นายประเสริฐ ภัทรประสิทธิ์	กรรมการอิสระและกรรมการตรวจสอบ
นายอนุพงษ์ เนตรพิศาลวนิช	กรรมการอิสระและกรรมการตรวจสอบ
นายปรีชา รัตนานนท์	กรรมการอิสระและกรรมการตรวจสอบ

หมายเหตุ โดยมี นายดำรง รัตนแสงสกุลไทย ผู้ช่วยกรรมการผู้จัดการสายการเงิน เป็นเลขานุการคณะกรรมการตรวจสอบ

3. Risk of major shareholding by Theepakornsukkasame Family

Prior to the public offering, the Theepakornsukkasame group is holding 50% of total shares. As a result, the Theepakornsukkasame group will be able to control almost all resolution in the shareholders' meeting ranging from the appointment of directors or an approval of proposal in other matters, which needs majority votes in the shareholders' meeting. An exemption will only be in matters regarding laws or the Company's articles of associations, which requires votes of not less than 3 quarter of the shareholders attending the meeting. As a result, other shareholders may not be able to gather votes to "chick and balance" the matter proposed by the major shareholder.

Shareholders and Remuneration to the Board of Directors and the Executives

The Company has two sets of directors:

1. The Board of Directors
2. the Audit Committee and Independent Director

The Board of Directors

Name	Position
Mr. Pratheep Theepakornsukkasem	Chairman of the Board of Directors
Mrs. Cholticha Teepakornsookasem	Vice Chairman
Mr. Artit Teepakornsukkasem	Director
Mr. Chakrit Theepakornsukkasame	Director
Mr. Dumrong Rattanasangsakulthai	Director
Mr. Surapon Sukamongkol	Chairman of the Audit Committee and Independent Director
Mr. Prasert Pattaraprasit	Audit Committee and Independent Director
Mr. Anupong Natpisarnwanit	Audit Committee and Independent Director
Mr. Preecha Ratthayanon	Audit Committee and Independent Director

Remark : Mr. Dumrong Rattanasangsakulthai is the Company's Secretary

Audit Committee and Independent Director

Name	Position
Mr. Surapon Sukamongkol	Chairman of the Audit Committee and Independent Director
Mr. Prasert Pattaraprasit	Audit Committee and Independent Director
Mr. Anupong Natpisarnwanit	Audit Committee and Independent Director
Mr. Preecha Ratthayanon	Audit Committee and Independent Director

Remark : Mr. Dumrong Rattanasangsakulthai is the Audit Committee's Secretary



ผู้บริหารของบริษัท

รายชื่อ	ตำแหน่ง
นายประทีป ทีปกรสุขเกษม	กรรมการผู้จัดการ
นายอาทิตย์ ทีปกรสุขเกษม	รองกรรมการผู้จัดการ
นายชาคริต ทีปกรสุขเกษม	ผู้ช่วยกรรมการผู้จัดการสายปฏิบัติการ
นายดำรง รัตนแสงสกุลไทย	ผู้ช่วยกรรมการผู้จัดการสายการเงิน
นายชวาล ภาณุพรประพงศ์	ผู้อำนวยการอาวุโสฝ่ายขายผลิตภัณฑ์คอนกรีตผสมเสร็จ
นายณรงค์ บานเย็น	ผู้อำนวยการฝ่ายขายผลิตภัณฑ์คอนกรีตสำเร็จรูป
นายศิริศักดิ์ พุทธิพิทีป	ผู้อำนวยการสายการผลิต 1
นายสุรกาญจน์ วัฒนจริยา	ผู้อำนวยการสายการผลิต 3
นายสมาน เชื้อจีน	ผู้อำนวยการฝ่ายบริการและจัดส่ง
นางสาวจุไรรัตน์ วงศ์เสถียร	ผู้อำนวยการฝ่ายบัญชี
นายสุรัตน์ ลีลาทวิวัฒน์	ผู้อำนวยการฝ่ายการเงิน

การสรรหากรรมการ**องค์ประกอบคณะกรรมการ**

ข้อบังคับของบริษัทฯ กำหนดให้ บริษัทฯ มีคณะกรรมการคณะหนึ่ง ประกอบด้วยกรรมการอย่างน้อย 5 คน และไม่มากกว่า 15 คน ให้คณะกรรมการเลือกตั้งกรรมการด้วยกันเป็นประธานกรรมการและอาจเลือกรองประธานกรรมการ กรรมการผู้จัดการและตำแหน่งอื่นตามที่เห็นเหมาะสมด้วยก็ได้ และกรรมการไม่น้อยกว่ากึ่งหนึ่งของจำนวนกรรมการทั้งหมดต้องมีถิ่นที่อยู่ในราชอาณาจักร และผู้เป็นกรรมการของบริษัทฯ ไม่จำเป็นจะต้องเป็นผู้ถือหุ้นของบริษัทฯ

การแต่งตั้งกรรมการบริษัทฯ

วิธีการคัดเลือกบุคคลที่จะเป็นกรรมการบริษัทฯ นั้นมีได้ผ่านคณะกรรมการสรรหา (Nominating Committee) แต่ต้องผ่านขั้นตอนที่ประชุมผู้ถือหุ้นเพื่อเลือกตั้งคณะกรรมการตามหลักเกณฑ์และวิธีการดังต่อไปนี้

- 1) ผู้ถือหุ้นคนหนึ่ง มีคะแนนเสียงเท่ากับหนึ่งหุ้นต่อเสียงหนึ่ง
- 2) ให้ผู้ถือหุ้นออกเสียงลงคะแนนเลือกตั้งกรรมการเป็นรายบุคคลไป
- 3) บุคคลซึ่งได้รับคะแนนเสียงสูงสุดตามลำดับลงมาเป็นผู้ได้รับการเลือกตั้งเป็นกรรมการเท่าจำนวนกรรมการที่จะพึงมีหรือจะพึงเลือกตั้งในครั้งนั้น ในกรณีที่บุคคลซึ่งได้รับการเลือกตั้งในลำดับถัดลงมา มีคะแนนเสียงเท่ากันเกินจำนวนกรรมการที่จะพึงมีหรือจะพึงเลือกตั้งในครั้งนั้น ให้ผู้เป็นประธานเป็นผู้ออกเสียงชี้ขาด

The Executive Directors

Name	Position
Mr. Pratheep Theepakornsukkasem	Managing Director
Mr. Artit Teepakornsukkasem	Senior Executive Vice President
Mr. Chakrit Theepakornsukkasame	Chief Operating Officer
Mr. Dumrong Rattanasangsakulthai	Chief Finance Officer
Mr. Chaval Panupornprapong	Senior Vice President of Ready-Mixed Concrete Product Sale
Mr. Narong Banyen	Vice President of Precast Concrete Product Sale
Mr. Sirisak Phutthipateep	Vice President of Production 1
Mr. Surakan Watanachariya	Vice President of Production 3
Mr. Samarn Chuajeen	Vice President of Logistic System
Miss Jurirat Wongsatarn	Vice President of Accounting
Mr. Surat Leelatawivat	Vice President of Finance

The Selection of Directors

The composition of directors

The Company's article of association has stated that the Company shall have one board of directors, composing of at least 5 persons and not more than 15 persons. The directors, among themselves, shall appoint the chairman of the directors and may appoint the deputy of chairman of the directors, the Managing Director, and other positions as seen appropriate. Moreover, more than half of the directors must be a residence in of Thailand. The directions do not have to be the Company's shareholders.

The appointment of the Company's Board of Directors

The Company has no nominating committee for the appointment of director, but the appointment has to approve by the shareholders' meeting under the following criteria and methods:

- 1) Each shareholder shall have a number of votes equaling the number of shares held. One share equal one vote.
- 2) The vote must be made for each candidate.
- 3) The candidates shall be ranked in order descending from the highest number of votes received to the lowest. The director shall be appointed by the order from the highest votes received candidate until all of the director positions are filled. In a case that candidates have an equal votes for the last director position, the chairman of the meeting shall make the final decision.



การถอดถอนกรรมการ

- 1) ในการประชุมสามัญประจำปีทุกครั้ง กรรมการจะต้องออกจากตำแหน่งอย่างน้อยจำนวนหนึ่งในสาม (1/3) โดยอัตรา ถ้าจำนวนกรรมการจะแบ่งออกเป็นสามส่วนไม่ได้ ก็ให้ออกโดยจำนวนใกล้เคียงที่สุดกับส่วนหนึ่งในสาม (1/3) กรรมการผู้ออกจากตำแหน่งไปนั้นอาจจะเลือกเข้ารับตำแหน่งอีกก็ได้
- 2) นอกจากการพ้นตำแหน่งตามวาระแล้ว กรรมการอาจพ้นตำแหน่งเมื่อ (1) ตาย (2) ลาออก (3) ขาดคุณสมบัติ หรือมีลักษณะต้องห้ามตามกฎหมายว่าด้วยบริษัทมหาชนจำกัด (4) ที่ประชุมผู้ถือหุ้นลงมติให้ออก (5) ศาลมีคำสั่งให้ออก
- 3) กรรมการคนใดจะลาออกจากตำแหน่ง ให้ยื่นใบลาออกต่อบริษัท การลาออกมีผลนับแต่วันที่ใบลาออกไปถึงบริษัท กรรมการซึ่งลาออก จะแจ้งการลาออกของตนให้นายทะเบียนทราบด้วยก็ได้
- 4) ในกรณีที่ตำแหน่งกรรมการว่างลงเพราะเหตุอื่น นอกจากถึงคราวออกตามวาระ ให้คณะกรรมการเลือกบุคคลซึ่งมีคุณสมบัติ และไม่มีลักษณะต้องห้ามตามกฎหมายว่าด้วยบริษัทมหาชนจำกัด เข้าเป็นกรรมการแทน ในการประชุมคณะกรรมการคราวต่อไป เว้นแต่วาระของกรรมการเหลือน้อยกว่าสองเดือน บุคคลซึ่งเข้าเป็นกรรมการแทนดังกล่าวจะอยู่ในตำแหน่งกรรมการได้ เพียงเท่าวาระที่ยังเหลืออยู่ของกรรมการที่ตนแทนมติของคณะกรรมการ ต้องประกอบด้วยคะแนนเสียงไม่น้อยกว่าสามในสี่ของจำนวนกรรมการที่ยังเหลืออยู่
- 5) ที่ประชุมผู้ถือหุ้นอาจลงมติให้กรรมการคนใดออกจากตำแหน่งก่อนถึงคราวออกตามวาระได้ด้วยคะแนนเสียงไม่น้อยกว่าสามในสี่ของจำนวนผู้ถือหุ้นซึ่งมาประชุมและมีสิทธิออกเสียง และมีหุ้นนับรวมกันได้ไม่น้อยกว่ากึ่งหนึ่งของจำนวนหุ้นที่ถือโดยผู้ถือหุ้นที่มาประชุม และมีสิทธิออกเสียง

ขอบเขตอำนาจหน้าที่ของกรรมการแต่ละชุด

อำนาจหน้าที่กรรมการบริษัท

ที่ประชุมคณะกรรมการบริษัท ครั้งที่ 1/2546 เมื่อวันที่ 8 กันยายน 2546 มีมติกำหนดขอบเขตและอำนาจของกรรมการบริษัทให้ชัดเจนเพื่อความโปร่งใสในการบริหาร ไว้ดังต่อไปนี้

1. กำหนดนโยบายและทิศทางการดำเนินงานของบริษัทฯ และกำกับดูแลฝ่ายจัดการ ดำเนินการให้เป็นไปตามนโยบายที่กำหนด ตลอดจนการดำเนินการให้มีระบบการควบคุมภายในที่มีประสิทธิภาพ และมีความตั้งใจที่จะดำเนินธุรกิจอย่างต่อเนื่อง
2. ปฏิบัติหน้าที่เป็นไปตามกฎหมาย วัตถุประสงค์ และข้อบังคับของบริษัทฯ ตลอดจนมติที่ประชุมผู้ถือหุ้นด้วยความซื่อสัตย์ สุจริต และระมัดระวังรักษาผลประโยชน์ของบริษัทฯ
3. รับผิดชอบในการจัดทำงบดุลและบัญชีกำไรขาดทุน ณ วันสิ้นสุดของรอบบัญชีของบริษัทฯ ให้มีความถูกต้องและแสดงถึงฐานะของบริษัทฯ ที่เป็นจริงและถูกต้องซึ่งได้ปฏิบัติตามมาตรฐานการบัญชีที่รับรองโดยทั่วไป ซึ่งได้มีการตรวจสอบโดยผู้สอบบัญชีของบริษัทฯ เพื่อนำเสนอต่อที่ประชุมผู้ถือหุ้นในการประชุมสามัญผู้ถือหุ้นประจำปีเพื่อพิจารณาและอนุมัติ

Dismissal of directors

- 1) At every annual ordinary meeting, one third of the directors shall retire if. If the number of directors cannot be divided into exactly three parts, they shall retire by the number closest to one third. The directors who retire from the position may choose to take the position again.
- 2) Aside retirement upon due time, the directors can be retired upon (1) death (2) resign (3) lack of qualification or possess any characteristic prohibited by the law governing public company limited (4) the resolution of the shareholders' meeting (5) court order.
- 3) Any directors with an intention to resign should file a resignation letter to the Company. The resignation will be effective on the date of submitting the resignation letter. The resigned director could inform the Registrar for acknowledgment as well.
- 4) In case of vacancy of director position for the reason other than the retirement by rotation, the Board of Directors may select a person who has the qualifications and possesses no prohibited characteristics prescribed by the law governing public company as the substitute director in the next board meeting by a vote not less than three quarters of the number of directors remaining. Unless the remaining term of the said director is less than two months, the substitute director shall hold the position only for the remaining term of the director he replaces.
- 5) The shareholders' meeting may pass the resolution to remove director from the office prior to retirement by rotation, by a vote of not less than three quarters of the number of shareholders attending the meeting who have the right to vote and who have shares totaling not less than half of the number of the shares held by the shareholders attending the meeting and having the right to vote.

Scope of the duties and responsibilities of the directors**Scope of the duties of the Company's Directors**

The Company's Board of Directors' meeting No. 1/2003 held on September 8th, 2003 had the resolution to clearly assign the scope of duties and responsibilities of the Company's directors in order to achieve the maximum efficiency of management as follows:

1. Appoint the Company's policy and objective of operation and monitor that the management strictly follows the assigned objectives including the management of efficiency of the internal audit system with strong intention to operate the business continuously.
2. Perform duties according to the laws, objectives, and the Company's code of conduct including the resolution of the shareholders' meeting with trustworthiness and honesty towards the Company's benefits.
3. Prepare the Company's balance sheet and income statement at the end of the fiscal period with accuracy and sufficiently reflect the financial status of the Company according to the generally accepted accounting standards. These statements must be audited by the Company's Auditor and proposed to the ordinary shareholders' meeting for approval.



4. ให้ความสำคัญต่อหน้าที่การเปิดเผยสารสนเทศของบริษัทฯ ตามข้อบังคับตลาดหลักทรัพย์แห่งประเทศไทย เรื่อง หลักเกณฑ์ และวิธีการเกี่ยวกับการเปิดเผยสารสนเทศและการปฏิบัติการใดๆของบริษัทจดทะเบียน เพื่อเปิดเผยสารสนเทศที่สำคัญและจำเป็นต่อการตัดสินใจลงทุนในหลักทรัพย์ให้ประชาชนทราบ
5. คณะกรรมการอาจแต่งตั้งบุคคลอื่นขึ้นเพื่อให้ดำเนินการของบริษัทฯ ภายใต้การกำกับดูแลของคณะกรรมการ หรือกรรมการผู้จัดการ หรืออาจมอบอำนาจให้บุคคลดังกล่าวมีอำนาจตามที่คณะกรรมการเห็นสมควร และภายในเวลาที่คณะกรรมการเห็นสมควร และคณะกรรมการอาจยกเลิก เพิกถอน หรือเปลี่ยนแปลงแก้ไขอำนาจนั้นได้ ทั้งนี้ การมอบอำนาจดังกล่าวจะไม่เป็นการมอบอำนาจที่ทำให้ผู้รับมอบอำนาจสามารถอนุมัติรายการที่ผู้รับมอบอำนาจหรือบุคคลที่อาจมีความขัดแย้ง มีส่วนได้เสีย หรืออาจมีความขัดแย้งทางผลประโยชน์ในลักษณะอื่นกับบริษัทฯ หรือบริษัทย่อย และหากมีการมอบอำนาจให้บุคคลใด ต้องเป็นไปตามมติที่ประชุม คณะกรรมการบริษัทฯ ที่มีกรรมการตรวจสอบเข้าร่วมประชุมด้วย
6. พิจารณาและให้ความเห็นชอบต่อการเพิ่มทุน การออกหุ้นกู้ และการควบและรวมกิจการที่ผ่านการพิจารณา และนำเสนอโดยกรรมการบริหาร เพื่อนำเสนออนุมัติจากที่ประชุมผู้ถือหุ้นต่อไป
7. พิจารณาอนุมัติค่าใช้จ่ายในการดำเนินงานในวงเงินที่เกินอำนาจกรรมการผู้จัดการให้นำเสนอขออนุมัติหรือขอสัตยาบันต่อที่ประชุมกรรมการบริษัทฯ ต่อไปแล้วแต่ความเร่งด่วนและความจำเป็นในการดำเนินงาน

ทั้งนี้ อำนาจในการดำเนินการดังกล่าวข้างต้น ไม่รวมถึงการดำเนินการเกี่ยวกับรายการที่เกี่ยวข้องกัน และรายการได้มาหรือจำหน่ายไปซึ่งทรัพย์สินที่สำคัญของบริษัทจดทะเบียน ตามกฎเกณฑ์ของตลาดหลักทรัพย์และบริษัทฯ จะต้องปฏิบัติให้เป็นไปตามกฎ ระเบียบ และข้อบังคับของตลาดหลักทรัพย์ที่เกี่ยวข้อง เรื่องนั้นๆ นอกจากนี้ อำนาจดังกล่าวข้างต้นไม่รวมถึงเรื่องอื่นๆ ที่ข้อบังคับของบริษัทฯ กำหนดให้ต้องขออนุมัติจากมติที่ประชุมผู้ถือหุ้น

อำนาจหน้าที่ของกรรมการผู้จัดการ

ที่ประชุมคณะกรรมการบริษัทฯ ครั้งที่ 1/2546 เมื่อวันที่ 8 กันยายน 2546 มีมติกำหนดขอบเขตและอำนาจของกรรมการผู้จัดการไว้ดังต่อไปนี้

1. กำหนดและเสนอกลยุทธ์และแผนการทางธุรกิจต่อคณะกรรมการ
2. ดำเนินการตามกลยุทธ์และแผนทางธุรกิจที่ได้รับอนุมัติจากคณะกรรมการ
3. แสวงโอกาสทางธุรกิจที่เกี่ยวข้องกับทางธุรกิจของกลุ่มบริษัทฯ รวมทั้งธุรกิจใหม่ที่มีความเป็นไปได้ เพื่อเพิ่มรายได้ให้แก่บริษัทฯ และพนักงานของบริษัทฯ เพื่อนำเสนอคณะกรรมการพิจารณา
4. ดำเนินการและปฏิบัติการกิจที่คณะกรรมการมอบหมายภายใต้นโยบายของคณะกรรมการ
5. สั่งการ ออกระเบียบ/ ประกาศ/ บันทึก เพื่อให้การปฏิบัติงานเป็นไปตามนโยบาย
6. อนุมัติและ/หรือมอบหมายการทำนิติกรรมเพื่อผูกพันบริษัทฯ สำหรับธุรกรรมปกติของบริษัทฯ ภายในวงเงินไม่เกิน 50 ล้านบาท ทั้งนี้ ให้รวมถึงธุรกรรมใดๆ ที่ไม่เป็นการผูกพันทรัพย์สินของบริษัทฯ โดยตรง(แก้ไขครั้งสุดท้ายด้วยมติที่ประชุมคณะกรรมการบริษัทฯ ครั้งที่ 3/2546 วันที่ 8 ตุลาคม 2546)
7. ประสานงาน ผู้บริหารและพนักงาน เพื่อปฏิบัติตามนโยบายและทิศทางธุรกิจที่ได้รับจากคณะกรรมการ
8. ดูแลการทำงานของพนักงานให้เป็นไปตามนโยบาย และกฎระเบียบต่างๆ รวมถึงการปฏิบัติงานด้วยหลักธรรมาภิบาลในการทำธุรกิจ

4. Emphasize on the disclosure of the Company's investment information as stated by the Stock Exchange of Thailand, subject : Rules and procedures relating to the disclosure of the information and any other actions of the listed company to disclose significant and necessary investment information to the public.
5. May appoint any other persons to operate the Company's business under the supervision of the Board of Directors or the Managing Director or may delegate authorities such that the particular person possesses the authorities as assigned under a particular period. The Board of Directors may dismiss, withdraw or amend the assigned authorities. The delegation assigned will not include the authorities such that the delegated person can approve any transaction in which the delegated person may have conflict of interest in any way with the Company or the Company's subsidiary. The delegation of authorities must follow the resolution of the Board of Directors' meeting with the presence of the Audit Committee.
6. Review and approve the increase in the registered capital, issuance of debenture, merger and acquisition of the business, which has been approved by the executive committee to be proposed to the shareholders' meeting for approval.
7. Review and approve the operating expenses in which the amount exceeds the scope of authorities of the Managing Director and propose or ratify with the Board of Directors' meeting for further approval by the shareholders' meeting.

The above authorities do not include the inter-company transactions, acquisition or disposition transactions of important assets of the listed company according to the regulation of the Stock Exchange of Thailand. The Company must comply with the related rules and regulations of the Stock Exchange of Thailand. The above authorities also do not include any other actions in which the Company's code of conduct require resolution from the shareholders' meeting.

Authorities and duties of the Managing Director

The Company's Board of Directors' meeting No. 1/2003 held on September 8, 2003 has the resolution to assign the scope of authorities of the Managing Director as follows:

1. Appoint and propose the business's strategy and plan to the Board of Directors.
2. Follow the business's strategy and plan as approved by the Board of Directors.
3. Search for the business's opportunity related to the Company's business including the possible new business to increase revenue to the Company and its employees to be further proposed to the Board of Directors for consideration.
4. Perform mission as assigned by the Board of Directors under the approved strategy of the Board of Directors.
5. Order / notify / record the operation to assure that it follows the Company's strategy.
6. Approve and/or assign any legal action that binds the Company for the normal business operation.
7. Coordinate between the management and the employees to assure that the business operation follows the business strategy assigned by the Board of Directors.
8. Monitor the employee's business operation to assure that it follows the strategy and other regulations including the corporate governance.

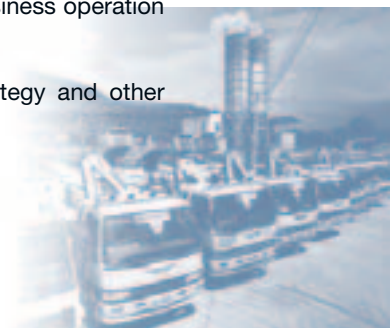

9. ส่งเสริมพัฒนาความรู้ความสามารถและศักยภาพของพนักงาน เพื่อเพิ่มศักยภาพขององค์กร
10. พิจารณาผลประโยชน์ของบริษัทและการจ่ายเงินปันผลทั้งประจำปีและระหว่างกาลเพื่อนำเสนอให้แก่คณะกรรมการอนุมัติ
11. พิจารณาการนำสิทธิและทรัพย์สินของบริษัทไปก่อการผูกพันใดกับบุคคล บริษัท ห้างร้าน หรือสถาบันการเงิน เพื่อนำเสนอคณะกรรมการอนุมัติ (แก้ไขครั้งสุดท้ายด้วยมติที่ประชุมคณะกรรมการบริษัท ครั้งที่ 6/2546 วันที่ 8 ตุลาคม 2546)

ทั้งนี้ การมอบอำนาจดังกล่าวข้างต้นให้แก่กรรมการผู้จัดการ จะไม่สามารถอนุมัติรายการใดๆ ที่ตนเองหรือบุคคลที่มีความขัดแย้งทางผลประโยชน์ มีส่วนได้เสีย หรืออาจมีความขัดแย้งทางผลประโยชน์ในลักษณะอื่นใดกับบริษัทหรือบริษัทย่อย

อำนาจหน้าที่กรรมการอิสระและกรรมการตรวจสอบ

เพื่อให้คณะกรรมการตรวจสอบสามารถปฏิบัติงานได้ตามหน้าที่ที่คณะกรรมการบริษัทได้รับมอบหมาย คณะกรรมการตรวจสอบมีอำนาจ บทบาท และการปฏิบัติงานดังต่อไปนี้

1. กำหนดให้ประธานความเข้าใจให้อยู่ในแนวทางเดียวกันระหว่างผู้สอบบัญชีคณะกรรมการบริษัทและผู้ตรวจสอบภายใน
2. สอบทานและแก้ไขกฎบัตรคณะกรรมการตรวจสอบเป็นปกติปีละครั้ง เพื่อให้ทันสมัยและเหมาะสมกับสภาพแวดล้อมขององค์กร
3. เสนอรายชื่อผู้สอบบัญชีแก่คณะกรรมการบริษัทพร้อมทั้งผลตอบแทนในการสอบบัญชีประจำปีเพื่อขออนุมัติการแต่งตั้งจากที่ประชุมผู้ถือหุ้น
4. ให้ความเห็นชอบในการแต่งตั้ง ถอดถอน โยกย้ายหรือเลิกจ้างผู้อำนวยการผู้ตรวจสอบภายใน
5. ให้ความเชื่อมั่นและยืนยันการเป็นอิสระของผู้ตรวจสอบภายในและผู้สอบบัญชี
6. สอบทานงานบริการและงานที่ปรึกษาอื่นที่ผู้สอบบัญชีหรือสำนักสอบบัญชีเป็นผู้ให้บริการ รวมถึงกำหนดอัตราค่าจ้างในงานที่ให้ผู้สอบบัญชีดำเนินการ
7. สอบถามถึงระดับความเสี่ยงที่สำคัญ ตลอดจนวิธีบรรเทาความเสี่ยงให้ลดน้อยลงจากผู้บริหาร ผู้อำนวยการผู้ตรวจสอบภายใน และผู้สอบบัญชี
8. ปรึกษาหารือและพิจารณาถึงขอบเขตของการตรวจสอบ แผนการตรวจสอบของผู้ตรวจสอบภายในและของผู้สอบบัญชีให้สัมพันธ์และเกื้อกูลกันในส่วนที่เกี่ยวกับการตรวจสอบด้านการเงิน
9. หารือกับฝ่ายจัดการเพื่อให้บริษัท รับประโยชน์อื่นจากการสอบบัญชีนอกเหนือจากการเป็นอิสระของผู้สอบบัญชีเพียงประการเดียว
10. สอบทานกับผู้อำนวยการ ผู้ตรวจสอบภายในและผู้สอบบัญชี ให้ครอบคลุมเรื่องต่างๆ ที่จะตรวจสอบเพื่อลดความซ้ำซ้อนของงานตรวจสอบของผู้ตรวจสอบภายใน และผู้สอบบัญชี
11. สอบทานและพิจารณาร่วมกับผู้สอบบัญชี ผู้อำนวยการและผู้ตรวจสอบภายในเพื่อยืนยันความเพียงพอของ
 - 11.1 ระบบการควบคุมภายใน ซึ่งรวมถึงระบบที่คอมพิวเตอร์ควบคุม
 - 11.2 ข้อบกพร่องสำคัญที่ผู้สอบบัญชี ผู้ตรวจสอบภายในและฝ่ายจัดการมีความเห็นร่วมกัน

9. Support the employee's development of skills and potential to increase the potentiality of the organization.
10. Review the performance of the Company including the annual and interim dividend payment and propose to the Board of Directors for approval.
11. Review the action of binding the Company's rights and assets to any person, company, firm, or financial institution to be proposed for approval from the Board of Directors (last amendment as a result of the resolution of the Board of Directors' meeting No. 6/2003 held on October 8th, 2003).

The above delegations of authorities to the Managing Director do not include any transaction in which the Managing Director has conflict of interest, incurred any stake, or may have conflict of interest in any other way with the Company or the Company's subsidiary.

Scope of duties of the independent directors and the Audit Committee

In order to increase the efficiency of the Audit Committee to perform duties as assigned by the Board of Director, the Audit Committee is assigned duties as follows:

1. Monitor and coordinate that the Auditor, the Board of Directors, and the internal auditor have similar and correct understanding.
2. Review and amend the charter of the Audit Committee once a year to update and suit the environment of the organization.
3. Propose the list of auditor to the Board of Directors including the remuneration for annual auditing to be approved by the shareholders' meeting. The Audit Committee is responsible to review and appraise the performance of the Auditor.
4. Comment on the appointment, discharge, transfer or dismissal of the Vice President / internal auditor.
5. Provide confidence and affirm the independence of the internal auditor and the Auditor.
6. Review the service work and other consultations provided by the Auditor and the Auditing Office and appoint the remuneration to the work performed by the Auditor.
7. Review the important risk level including the risk minimization procedure from the management, vice president, internal auditor, and the Auditor.
8. Consult and review the scope and plan of auditing from the internal auditor and the Auditor to assure the similarities and support regarding financial auditing.
9. Consult with the management to support the Company regarding other benefits of auditing aside from the only benefit of independence of the Auditor.
10. Review with the Vice President, internal auditor, and the Auditor regarding matters to be audit to reduce redundancy of auditing work to maximize the efficiency of the internal auditor and the Auditor.
11. Review and monitor with the Auditor, Vice President, and internal auditor to affirm the sufficiency of
 - 11.1 internal audit system including the internal audit system by using computer
 - 11.2 important weakness matter as agreed upon by the Auditor, internal auditor, and the management.



12. สอบทานกับฝ่ายจัดการและผู้สอบบัญชีเมื่อการตรวจสอบประจำปีเสร็จสิ้นลงเพื่อพิจารณาในประเด็นต่อไปนี้
 - 12.1 งบการเงินประจำปีและหมายเหตุประกอบงบการเงิน
 - 12.2 รายงานของผู้สอบบัญชี
 - 12.3 ข้อสังเกตและข้อเสนอแนะเพิ่มเติมเกี่ยวกับแผนการตรวจสอบของผู้สอบบัญชี
 - 12.4 ความยุ่งยากหรือข้อขัดแย้งที่มีนัยสำคัญกับฝ่ายจัดการในระหว่างที่ผู้สอบบัญชีปฏิบัติงานอยู่
 - 12.5 สารสำคัญอื่นๆ ที่เกี่ยวข้องกับการตรวจสอบที่คณะกรรมการตรวจสอบควรจะทำให้ความเข้าใจหรือสื่อความกับผู้สอบบัญชี
13. สอบทานและพิจารณาร่วมกับฝ่ายจัดการและผู้อำนวยการผู้ตรวจสอบภายในในหัวข้อต่อไปนี้
 - 13.1 ข้อบกพร่องสำคัญที่ตรวจพบในระหว่างปี และการสนองตอบจากฝ่ายจัดการ
 - 13.2 ความยุ่งยากที่เกิดขึ้นในระหว่างตรวจสอบซึ่งอาจจะรวมถึงขอบเขตการปฏิบัติงานหรือการเข้าถึงข้อมูลที่เป็นสำหรับการตรวจสอบ
 - 13.3 การเปลี่ยนแปลงขอบเขตการตรวจสอบให้แตกต่างจากขอบเขตที่กำหนดไว้ในแผนการตรวจสอบ
 - 13.4 งบประมาณและอัตราค่าจ้างของผู้ตรวจสอบภายใน
 - 13.5 กฎบัตรของผู้ตรวจสอบภายใน
 - 13.6 มาตรฐานการปฏิบัติงานของผู้ตรวจสอบภายในควรสอดคล้องกับมาตรฐานการปฏิบัติงานที่สมาคมผู้ตรวจสอบภายในแห่งประเทศไทย และ / หรือสถาบันผู้ตรวจสอบภายในสหรัฐอเมริกา (Institute of Internal Auditors, U.S.A.)
14. สอบทานข้อมูลที่ส่งให้หน่วยงานกำกับดูแล (Regulators) เช่น สำนักงานคณะกรรมการกำกับหลักทรัพย์และตลาดหลักทรัพย์ ตลาดหลักทรัพย์แห่งประเทศไทย ธนาคารแห่งประเทศไทย ฯลฯ ควรจัดทำให้สอดคล้องและตรงกับข้อมูลที่เปิดเผยในงบการเงิน
15. สอบทานงบการเงินระหว่างปีร่วมกับผู้สอบบัญชีและผู้อำนวยการผู้ตรวจสอบภายในก่อนที่จะนำเสนอให้หน่วยงานกำกับดูแล
16. สอบทานนโยบายและวิธีปฏิบัติเกี่ยวกับการเบิกจ่ายของเจ้าหน้าที่บริษัทฯ ตลอดจนการใช้ทรัพย์สินของบริษัทฯ รวมถึงพิจารณาผลการตรวจสอบที่ผู้ตรวจสอบภายในหรือผู้สอบบัญชีได้ทำได้
17. สอบทานร่วมกับผู้อำนวยการ ผู้ตรวจสอบภายใน และผู้สอบบัญชีถึงมาตรการกำกับดูแลของบริษัทว่ามีความสอดคล้องกับข้อบังคับของบริษัทที่กำหนดไว้น้อยเพียงใด
18. สอบทานนัยทางกฎหมายและการกำกับดูแลว่ามีความสำคัญที่จะส่งผลกระทบต่อถึงงบการเงิน การปฏิบัติตามนโยบายที่กำหนดไว้
19. ประชุมร่วมกับผู้อำนวยการตรวจสอบภายใน ผู้สอบบัญชีและฝ่ายจัดการเฉพาะกิจถึงประเด็นที่คณะกรรมการตรวจสอบ หรือที่ประชุมเห็นว่าควรจัดการประชุมเป็นการเฉพาะกับคณะกรรมการตรวจสอบ
20. จัดทำรายงานการปฏิบัติงานของคณะกรรมการตรวจสอบเสนอคณะกรรมการบริษัท
21. จัดทำรายงานแสดงถึงความรับผิดชอบและการปฏิบัติงานของคณะกรรมการตรวจสอบเพื่อรายงานในรายงานประจำปีของบริษัทฯ

12. Review with the management and the Auditor after the annual auditing has finished regarding the following matters:
 - 12.1 Annual financial reports and notes to financial statements
 - 12.2 The Auditor's report
 - 12.3 Additional remarks and recommendations regarding the auditing plan of the Auditor
 - 12.4 Significant complication and objection with the management during auditing
 - 12.5 Other significant matter that the Audit Committee should acknowledge or communicate with the Auditor relating to the auditing standard
13. Review and consider with the management and the internal auditor under the following matters:
 - 13.1 Any significant flaw discovered during the year and the feedback from the management
 - 13.2 Any complication incurred during auditing, which may include the scope of duties or the acquisition of necessary information for auditing
 - 13.3 Amendment of the scope of auditing, which is different from the scope of auditing stated in the auditing plan
 - 13.4 Budget and internal auditor's resource
 - 13.5 Charter of the internal auditor
 - 13.6 Conformity of the internal audit's standard to the standard assigned by the Thailand Internal Audit Association or the Institute of Internal Auditors, U.S.A.
14. Review the information to be sent to the Regulators such as the Securities and Exchange Commission, the Stock Exchange of Thailand, Bank of Thailand, etc. The information should be accurate and conform to the information disclosed in the financial statements.
15. Review the interim financial statements with the Auditor and internal auditor prior to passing the financial statements to the Regulators.
16. Review the strategy and method regarding the withdrawal of money of employees including the use of the Company's assets and review the Auditor's and internal auditor's report.
17. Review with the Vice President, internal auditor, and the Auditor regarding the strategy of the Company's corporate governance for the degree of conformity to the stated Company's Code of Conduct.
18. Review the significant legal aspect and corporate governance to see the affect to the financial statements.
19. Arrange meeting with the Vice President of the Internal Audit, the Auditor, and the specific management committee regarding the matter that the Audit Committee or the meeting has the opinion that specific meeting should take place with the Audit Committee.
20. Prepare the Audit Committee's report for proposal to the Company's Board of Directors.
21. Prepare reports stating the responsibilities and operation of the Audit Committee as part of the Company's Annual Report.



22. คณะกรรมการตรวจสอบมีอำนาจตรวจสอบและสอบสวนผู้ที่เกี่ยวข้องและเรื่องที่เกี่ยวข้องภายในขอบเขตของอำนาจหน้าที่ คณะกรรมการตรวจสอบต้องมีอำนาจว่าจ้างผู้เชี่ยวชาญเฉพาะด้านมาช่วยงานตรวจสอบและสอบสวนตามที่คณะกรรมการตรวจสอบพิจารณาว่าเหมาะสม
23. คณะกรรมการตรวจสอบต้องประชุมกันอย่างน้อยปีละ 3 ครั้ง หรือมากกว่าเมื่อจำเป็น คณะกรรมการตรวจสอบอาจเชิญฝ่ายจัดการหรือผู้ที่เกี่ยวข้องเข้าร่วมประชุมและให้ข้อมูลในส่วนที่เกี่ยวข้องได้
24. คณะกรรมการตรวจสอบจะปฏิบัติหน้าที่อื่นนอกเหนือจากที่กำหนดไว้ในกฎบัตรนี้ไม่ได้ เว้นแต่มีข้อบังคับหรือกฎหมาย หรือคำสั่งของคณะกรรมการบริษัทให้ปฏิบัติเป็นอย่างอื่น
25. ประธานคณะกรรมการตรวจสอบควรได้รับการแต่งตั้งจากคณะกรรมการบริษัท หรือหากว่าบริษัทประสงค์จะให้กรรมการที่ได้รับแต่งตั้งจากคณะกรรมการบริษัทเลือกประธานกันเองก็เป็นอีกทางเลือกหนึ่ง
26. คณะกรรมการตรวจสอบต้องมีจำนวนอย่างน้อย 3 ท่าน และต้องเป็นกรรมการที่ไม่ได้ดำรงตำแหน่งกรรมการบริหาร
27. กรรมการบริษัทไม่ได้ดำรงตำแหน่งกรรมการบริหาร หากได้รับแต่งตั้งให้เป็นกรรมการในคณะกรรมการตรวจสอบแล้ว บทบาทและหน้าที่ในฐานะกรรมการตรวจสอบต้องเป็นส่วนที่เพิ่มเติมจากบทบาทและหน้าที่ของกรรมการบริษัทด้วย

22. The Audit Committee is authorized to audit and interrogate relating parties and relating matters under the scope of authorities and duties. The Audit Committee is authorized to hire or bring the professional to assist in the auditing work or the interrogation as seen appropriate by the Audit Committee.
23. Arrange meeting at least 3 times per year or more under necessary circumstances. The Audit Committee may invite the management or related parties to attend the meeting and provide information in related matters.
24. The Audit Committee is not allowed to perform any duty beyond the duties assigned in this charter except under the code of conduct or law or order of the Board of Directors to perform differently.
25. The Chairman of the Audit Committee should be appointed by the Board of Directors. The Company may also assign the appointed directors to elect the Chairman of the Audit Committee.
26. The Audit Committee must compose of at least 3 directors and must be the non-executive directors.
27. The Board of Directors is not posted for the executive committee. If any person is appointed as director in the Audit Committee, that particular person must perform duties as the Audit Committee aside from the duties as the Board of Directors.



คำตอบแทนผู้บริหาร

1. คำตอบแทนที่เป็นตัวเงิน

(ก) กรรมการบริษัทฯ

ตารางแสดงคำตอบแทนรวมของกรรมการในปี 2547 และประมาณการในปี 2548

		ปี 2547	ปี 2548 (ประมาณการ)
จำนวนกรรมการบริษัทฯ 9 ราย ได้แก่			
1. นายประทีป ทีปกรสุขเกษม	ประธานกรรมการ	200,000	260,000
2. นางชลธิชา ทีปกรสุขเกษม	รองประธานกรรมการ	90,000	117,000
3. นายอาทิตย์ ทีปกรสุขเกษม	กรรมการ	110,000	143,000
4. นายชาคริต ทีปกรสุขเกษม	กรรมการ	90,000	117,000
5. นายดำรง รัตนแสงสกุลไทย	กรรมการ	80,000	104,000
6. นายสุรพล สุขะมงคล	ประธานกรรมการตรวจสอบ	110,000	143,000
7. นายประเสริฐ ภัทรประสิทธิ์	กรรมการอิสระและกรรมการตรวจสอบ	40,000	52,000
8. นายอนุพงษ์ เนตรพิศาลวนิช	กรรมการอิสระและกรรมการตรวจสอบ	110,000	143,000
10. นายปรีชา วิทยานนท์	กรรมการอิสระและกรรมการตรวจสอบ	30,000	39,000
	รวม	890,000	1,118,000
จำนวนกรรมการตรวจสอบ 4 ราย ได้แก่			
1. นายสุรพล สุขะมงคล	ประธานกรรมการตรวจสอบ	84,000	109,200
2. นายประเสริฐ ภัทรประสิทธิ์	กรรมการอิสระและกรรมการตรวจสอบ	50,000	65,000
3. นายอนุพงษ์ เนตรพิศาลวนิช	กรรมการอิสระและกรรมการตรวจสอบ	70,000	91,000
4. นายปรีชา วิทยานนท์	กรรมการอิสระและกรรมการตรวจสอบ	20,000	26,000
	รวม	224,000	291,200

หมายเหตุ รูปแบบของคำตอบแทน คือ เบี้ยประชุมและบำเหน็จกรรมการ

(ข) ผู้บริหาร

ตารางแสดงคำตอบแทนรวมของผู้บริหารในปี 2547 และประมาณการในปี 2548

		ปี 2547	ปี 2548 (ประมาณการ)
จำนวนผู้บริหาร 11 ราย ได้แก่		18,794,663	25,339,920
1. นายประทีป ทีปกรสุขเกษม	ประธานกรรมการบริหาร		
2. นายอาทิตย์ ทีปกรสุขเกษม	รองกรรมการผู้จัดการ		
3. นายชาคริต ทีปกรสุขเกษม	ผู้ช่วยกรรมการผู้จัดการสายปฏิบัติการ		
4. นายดำรง รัตนแสงสกุลไทย	ผู้ช่วยกรรมการผู้จัดการสายการเงิน		
5. นายชวาล ภาณุประพงศ์	ผู้อำนวยการอาวุโสฝ่ายขายผลิตภัณฑ์คอนกรีตผสมเสร็จ		
6. นายณรงค์ บานเย็น	ผู้อำนวยการฝ่ายขายผลิตภัณฑ์คอนกรีตสำเร็จรูป		
7. นายศิริศักดิ์ พุทธิพิที	ผู้อำนวยการสายการผลิต 1		
8. นายสุรกาญจน์ วัฒนจริยา	ผู้อำนวยการสายการผลิต 3		
9. นายสมาน เชื้อจีน	ผู้อำนวยการฝ่ายบริการและจัดส่ง		
10. นางสาวจุไรรัตน์ วงศ์เสถียร	ผู้อำนวยการฝ่ายบัญชี		
11. นายสุรัตน์ ลีลาทวีวัฒน์	ผู้อำนวยการฝ่ายการเงิน		

หมายเหตุ รูปแบบของคำตอบแทน คือ เงินเดือนและเงินรางวัล (โบนัส)

The Management's Remuneration

1. Monetary Remuneration

(a) The Company's directors

Table of total remuneration to the director in 2004 and estimated in 2005

	Year 2004	Year 2005 (estimated)
9 Directors of the Board of the Company :		
1. Mr. Pratheep Theepakornsukkasem Chairman of the Board of Directors	200,000	260,000
2. Mrs. Cholticha Teepakornsookasem Vice Chairman	90,000	117,000
3. Mr. Artit Teepakornsukkasem Director	110,000	143,000
4. Mr. Chakrit Theepakornsukkasame Director	90,000	117,000
5. Mr. Dumrong Rattanasangsakulthai Director	80,000	104,000
6. Mr. Surapon Sukamongkol Chairman of the Audit Committee and Independent Director	110,000	143,000
7. Mr. Prasert Pattaraprasit Audit Committee and Independent Director	40,000	52,000
8. Mr. Anupong Natpisarnwanit Audit Committee and Independent Director	110,000	143,000
9. Mr. Preecha Ratthayanon Audit Committee and Independent Director	30,000	39,000
Total	890,000	1,118,000
4 Directors of the Audit Committee :		
10. Mr. Surapon Sukamongkol Chairman of the Audit Committee and Independent Director	84,000	109,200
11. Mr. Prasert Pattaraprasit Audit Committee and Independent Director	50,000	65,000
12. Mr. Anupong Natpisarnwanit Audit Committee and Independent Director	70,000	91,000
13. Mr. Preecha Ratthayanon Audit Committee and Independent Director	20,000	26,000
Total	224,000	291,200

Remark Type of remuneration: the meeting allowance and directors' position

(b) Managements

Table of total remuneration to the management in 2004 and estimated in 2005

	Year 2004	Year 2005 (estimated)
No. of Managements 11 persons	18,794,663	25,339,920
1 Mr Pratheep Theepakornsukkasem Chairman of the Board of Directors and Managing Director		
2 Mr Artit Teepakornsookasem Vice President		
3 Mr Chakrit Theepakornsukkasame Chief Operating Officer		
4 Mr Dumrong Rattanasang Sukulthai Chief Finance Officer		
5 Mr Chaval Panupornprapong Senior Vice President of Ready-Mixed Concrete ProductSale		
6 Mr Narong Banyen Vice President of Precast Concrete Product Sale		
7 Mr Sirisak Phutthippateep Vice President of Production 1		
8 Mr Surakan Watanachariya Vice President of Production 3		
9 Mr Saman Chuajeen Vice President of Logistic System		
10 Ms Jurirat Wongsatarn Vice President of Accounting		
11 Mr. Surat Leelataviwat Vice President of Finance		

Remark Type of remuneration: salary and bonus



2. คำตอบแทนอื่น

บริษัทฯ เสนอคำตอบแทนอื่นเช่นเดียวกับที่บริษัทฯ ให้แก่พนักงานประจำทุกคน ในรูปแบบเงินสมทบกองทุนประกันสังคมจำนวน 1,242,000 บาท ให้แก่ผู้บริหาร 11 ราย สำหรับปี 2547 และได้เสนอคำตอบแทนอื่นในรูปแบบเงินสมทบกองทุนประกันสังคม จำนวน 1,296,000 บาท ให้แก่ผู้บริหาร 11 ราย สำหรับปีประมาณการ 2548

คำตอบแทนผู้สอบบัญชี

บริษัทฯ ได้แต่งตั้งผู้สอบบัญชี คือ นายศุภชัย ปัญญาวัฒน์ สำนักงาน เอ็นส์ แอนด์ ยัง จำกัด เป็นผู้สอบบัญชีของบริษัทฯ โดยมีผลตั้งแต่ 1 เมษายน 2547 โดยให้ตรวจสอบบริษัทฯ และบริษัทย่อยจำนวน 3 บริษัท และบริษัทรวม 1 บริษัท โดยมีคำตอบแทนรวมจากการสอบบัญชีประจำปี 2547 เท่ากับ 2,020,000 บาท และคาดว่าในปี 2548 จะมีค่าตรวจสอบบัญชีทั้งสิ้น 2,450,000 บาท

การกำกับดูแลกิจการ

คณะกรรมการบริษัทฯ กำลังอยู่ในระหว่างดำเนินการจัดทำข้อพึงปฏิบัติที่ดีสำหรับคณะกรรมการบริษัท และบทบัญญัติต่างๆ ซึ่งจะใช้เป็นแนวทางปฏิบัติของบริษัทฯ ที่สอดคล้องกับข้อพึงปฏิบัติที่ดีสำหรับกรรมการบริษัทจดทะเบียน (Code of Best Practices) ให้เป็นไปตามแนวทางของตลาดหลักทรัพย์แห่งประเทศไทย โดยทั้งนี้ คณะกรรมการบริษัทฯ ได้ดำเนินการจัดตั้งคณะกรรมการตรวจสอบตามมติที่ประชุมผู้ถือหุ้นเมื่อวันที่ 27 สิงหาคม 2546

คณะกรรมการบริษัทฯ มีนโยบายการปฏิบัติตามข้อพึงปฏิบัติ (Code of Best Practice) สำหรับกรรมการบริษัทจดทะเบียนที่เป็นไปตามแนวทางของตลาดหลักทรัพย์แห่งประเทศไทย รวมทั้ง บริษัทฯ ได้กำหนดการกำกับดูแลกิจการที่ดีดังต่อไปนี้

1. นโยบายเกี่ยวกับการกำกับดูแล

คณะกรรมการของบริษัทฯ คำนึงถึงความสำคัญของนโยบายเกี่ยวกับการกำกับดูแลกิจการที่ดีโดยกำหนดเป็นนโยบายเพื่อให้การดำเนินธุรกิจ บริษัทฯ มีการกำกับดูแลกิจการที่โปร่งใสสามารถตรวจสอบได้ และเพิ่มความเชื่อมั่นให้แก่ผู้ลงทุน บริษัทฯ จะเปิดเผยข้อมูลให้กับสาธารณะและผู้ถือหุ้นอย่างสม่ำเสมอ นอกจากนี้บริษัทฯ ยังให้ความสำคัญต่อระบบการควบคุมและการตรวจสอบภายใน ส่วนการบริหารความเสี่ยงบริษัทฯ พยายามควบคุมและบริหารความเสี่ยงอย่างใกล้ชิด และยังคำนึงเรื่องจริยธรรมในการดำเนินธุรกิจ โดยดำรงไว้ซึ่งความเป็นธรรมต่อคู่ค้าผู้ถือหุ้น และผู้มีส่วนได้เสียทุกๆ กลุ่ม

2. สิทธิของผู้ถือหุ้น

บริษัทฯ ให้ความสำคัญกับสิทธิของผู้ถือหุ้นทุกๆ ท่านอย่างเท่าเทียมกัน เช่น บริษัทฯ จะแจ้งให้ผู้ถือหุ้นทราบถึงความคืบหน้าของการดำเนินงานอย่างสม่ำเสมอ โดยการแจ้งให้ผู้ถือหุ้นทราบโดยตรงหรือผ่านทางตลาดหลักทรัพย์แห่งประเทศไทย และบริษัทฯ ให้จัดส่งหนังสือนัดเชิญประชุมพร้อมทั้งข้อมูลประกอบการประชุมตามวาระต่างๆ ให้ผู้ถือหุ้นทราบล่วงหน้าก่อนวันประชุม 7 วัน ซึ่งเป็นไปตามข้อบังคับของบริษัทฯ และกำหนดให้มีมติของคณะกรรมการวาระการประชุมประกอบ เพื่อให้ผู้ถือหุ้นสามารถตรวจสอบได้ นอกจากนี้ในหนังสือเชิญนัดประชุมผู้ถือหุ้นครั้งต่อไป บริษัทฯ จะจัดให้กรรมการตรวจสอบอย่างน้อย 1 ท่าน เป็นผู้รับมอบอำนาจในการประชุมผู้ถือหุ้น อย่างไรก็ตาม ตามปกติ บริษัทฯ จะจัดประชุมสามัญผู้ถือหุ้นอย่างน้อยปีละ 1 ครั้ง หากมีวาระที่สำคัญที่ต้องให้ที่ประชุมผู้ถือหุ้นพิจารณา บริษัทฯ จะดำเนินการเรียกประชุมวิสามัญผู้ถือหุ้นเพื่อพิจารณาอนุมัติต่อไป

2. Other type of remuneration for the Managements

In addition, the Company offers the same type of other remuneration as every staff in the Company in form of a Social Insurance amounting to 1,242,000 baht to the 11 Executives for the year 2004. Amounting to 1,296,000 baht is estimated to the 11 Executives in year 2005 as well.

Remuneration of the Auditor

The Company has appointed Mr. Supachai Panyawattano of the Earnst & Young Office Company Limited as the Company's Auditor effective from April 1st, 2004. The appointed Auditor is responsible to audit the Company, the Company's 3 subsidiaries and the joint Company with the total remuneration for annual audit of 2004 of 2,020,000 baht. The Company expects that in 2005, the total auditing expense will equal to 2,450,000 baht.

Corporate Governance

The Company's Board of Directors currently implements the Code of Practice for director including other provisions to be used as the Company's guideline. Besides, the guideline will conform to the Code of Best Practice of the listed company of the Stock Exchange of Thailand. The Company's Board of Directors has also set up the Audit Committee upon the resolution of the shareholders' meeting on August 27, 2003.

The Company has policy on good Corporate Governance as follows:

1. Policy on Corporate Governance

The Board of Directors has set the policy on corporate governance to ensure transparency and create confidentiality among shareholders. The Company will consistently disclose information to the public and shareholders. The Company also places the emphasis on the internal control system and internal audit. The Company also monitors the risk management policy closely and within the purview of the Code of business ethics, fairness to business partners, shareholders, and every group of stakeholders.

2. Rights and Equitable of Shareholders

The Company places emphasis on rights and equitable treatment of every shareholder. An example includes a consistent inform to shareholders regarding the progress of operation, which may be in the form of direct contact or via the media of the Stock Exchange of Thailand. Regarding the shareholders' meeting, the Company also sets as policy to deliver an invitation letter together with agendas to the shareholders 7 days prior to the meeting, which is in line with the Company's articles of association. The Company will also provide the resolutions of the Board of Directors for the shareholders' review. After the independent directors have been appointed, the Company will propose in the next invitation letter to shareholders' meeting to appoint the independent director and at least 1 member of the Audit Committee as the shareholders' proxy. Normally, the Company arranges 1 ordinary shareholders' meeting once every year. However, if there is any important agenda that requires the resolution from the shareholders' meeting, the Company will call for an extraordinary shareholder's meeting for further approval.



3. สิทธิของผู้มีส่วนได้เสีย

บริษัทฯ ให้ความสำคัญต่อสิทธิของผู้มีส่วนได้เสียทุกกลุ่ม โดยมีรายละเอียดดังนี้

- การปฏิบัติกับพนักงานอย่างเป็นธรรมและให้ผลตอบแทนที่เหมาะสม
- การซื้อสินค้าและบริการจากคู่ค้าเป็นไปตามเงื่อนไขทางการค้า รวมถึงการปฏิบัติตามสัญญาต่อคู่ค้า
- การปฏิบัติตามเงื่อนไขการกู้ยืมตามข้อตกลง
- การเอาใจใส่และรับผิดชอบต่อลูกค้า ทั้งในด้านคุณภาพของผลิตภัณฑ์และการบริการที่ดีหลังการขาย การรักษาความลับของลูกค้าและการจัดเจ้าหน้าที่รับเรื่องร้องเรียนของลูกค้า
- การประพฤติตามกฎกติกาและการหลีกเลี่ยงวิธีการทุจริตเพื่อทำลายคู่แข่ง
- การรับผิดชอบต่อสภาพแวดล้อมของชุมชนและสังคม

4. การประชุมผู้ถือหุ้น

บริษัทฯ มีนโยบายส่งเสริมให้กรรมการทุกท่านเข้าร่วมประชุมในการประชุมผู้ถือหุ้น และขอรับรองว่า ประสานในที่ประชุมจะเปิดโอกาสให้ผู้ถือหุ้นมีสิทธิเท่าเทียมกันในการตรวจสอบการดำเนินงานของบริษัทฯ โดยจะกำหนดเวลาในการประชุมให้ผู้ถือหุ้นได้มีโอกาสสอบถามหรือแสดงความคิดเห็นและข้อเสนอแนะต่างๆ ได้อย่างเต็มที่ รวมทั้งการจัดข้อมูลให้เพียงพอสำหรับการพิจารณา นอกจากนี้บริษัทฯ ยังจัดเตรียมหนังสือมอบฉันทะสำหรับผู้ถือหุ้นที่ไม่สามารถเข้าร่วมประชุมได้ และจัดเตรียมสถานที่ เพื่อความสะดวกต่อการเดินทาง โดยในปี 2547 บริษัทฯ ได้จัดการประชุมสามัญผู้ถือหุ้นทั้งหมด 2 ครั้ง และจัดการประชุมวิสามัญผู้ถือหุ้น 1 ครั้ง

5. ภาวะผู้นำและวิสัยทัศน์

คณะกรรมการบริษัทฯ มีบทบาทเพื่อให้เป็นไปตามมาตรฐานการกำกับดูแลกิจการที่ดีในเรื่องต่อไปนี้

- กำหนดวิสัยทัศน์ ภารกิจ กลยุทธ์ เป้าหมาย แผนธุรกิจและงบประมาณของบริษัทฯ
- กำกับดูแลและติดตามผลการปฏิบัติของฝ่ายบริหารอย่างสม่ำเสมอให้เป็นไปตามแผนงานเพื่อบรรลุเป้าหมายที่วางไว้
- ดูแลให้มีระบบการควบคุมภายในที่เพียงพอและติดตามอย่างสม่ำเสมอ อนึ่ง บริษัทฯ ได้ว่าจ้างผู้เชี่ยวชาญตรวจสอบระบบการควบคุมภายใน คือ คณะบุคคลคิดพลและเพื่อน เพื่อตรวจสอบและจัดทำระบบตรวจสอบการควบคุมภายในของบริษัทฯ และสำนักงาน Ernst and Young เพื่อตรวจสอบระบบบัญชีของบริษัทฯ
- ดูแลให้มีมาตรการบริหารความเสี่ยงที่เหมาะสม เพื่อให้บริษัทฯ ได้รับประโยชน์สูงสุด

6. ความขัดแย้งทางผลประโยชน์

เพื่อป้องกันความขัดแย้งทางผลประโยชน์ คณะกรรมการได้ดูแลอย่างรอบคอบ โดยกำหนดนโยบายและวิธีการดูแลไม่ให้ผู้บริหารและผู้ที่เกี่ยวข้องนำข้อมูลภายในของบริษัทฯ ไปใช้เพื่อประโยชน์ส่วนตนดังนี้

- รายการที่อาจมีความขัดแย้งทางผลประโยชน์

จะต้องผ่านการเห็นชอบจากคณะกรรมการบริษัทฯ โดยคณะกรรมการตรวจสอบจะต้องเห็นชอบด้วยกับรายการระหว่างกันนั้น ทั้งนี้ การอนุมัติการทำรายการระหว่างกันจะคำนึงถึงประโยชน์สูงสุดของบริษัทฯ ความยุติธรรม ความสมเหตุสมผลของรายการ และเป็นไปตามราคาตลาด นอกจากนี้ ผู้มีส่วนได้ส่วนเสียหรืออาจมีความขัดแย้งทางผลประโยชน์ในรายการระหว่างกัน จะไม่สามารถมีส่วนร่วมในการอนุมัติรายการระหว่างกันในลักษณะดังกล่าวได้ ทั้งนี้เพื่อความเป็นธรรม และเพื่อผลประโยชน์สูงสุดของบริษัทฯ และหากเป็นรายการระหว่างกันที่เข้าข่ายตามข้อบังคับ ประกาศ คำสั่ง ข้อกำหนด หรือกฎของตลาดหลักทรัพย์แห่งประเทศไทย บริษัทฯ จะปฏิบัติตามข้อกำหนดของตลาดหลักทรัพย์แห่งประเทศไทย

3. **Rights of Stakeholders**

The Company places emphasis on the rights of every stakeholder as follows:

- Treat employees equally, fairly, and provide appropriate remuneration.
- Strictly follow the business partners' contracts regarding the purchase of products or services from the business partners.
- Follow the loan contracts as agreed upon.
- Pay attention and responsible to the customers both in term of product manufacturing procedures, after sales service, customers' profile, and provide customer complaint desk.
- Perform duties under good ethics and avoid dishonesty to destroy the competitors.
- Be responsible for the environment, community, and society.

4. **Shareholders' Meeting**

The Company's policy is to encourage every director to attend the shareholders' meeting and the Chairman of the meeting will definitely allocate appropriate time and provide equal opportunities for the shareholders to express their opinions and raise any question during the meeting. The Company has also prepared the letter of authorization for shareholders who are unable to attend the meeting. The Company will also choose the easy access location. In 2004, the Company held two ordinary shareholders' meetings and one extraordinary shareholders' meeting.

5. **Leadership and Vision**

The Board of Directors is responsible for the leadership and vision of the Company in order to conform with the good corporate governance policies as follows:

- Appoint vision, mission, strategy, objectives, business plans, and budget of the Company.
- Monitor closely and consistently to ascertain that the management's operation conform to the Company's objectives.
- Establish and monitor closely the Company's internal control system. The Company has also hired Shiwaphol & Associated to audit and set up the internal control system and Ernst & Young to audit its financial statement.
- Monitor with the risk management control system for the most benefits to the Company.

6. **Conflict of Interests**

The Board of Directors consistently monitors closely regarding the conflict of interest upon the transaction with likelihood of conflict of interest. The Company has set the policy to prevent the management and related individuals to utilize the internal information for personal benefits as follows:

- Transactions with likelihood of conflict of interest

These connected transactions have to be approved by the Board of Directors and the Audit Committee. The approval of the connected transactions must rely upon the sole benefit of the Company, the justice, the reasonableness, and must be fairly deal. The individual who attains benefits or may incur conflict of interest in connected transactions will not be allowed to approve such transactions for fairness and utmost benefits of the shareholders. Regarding the connected transactions under the regulations of the notification or laws of the Stock Exchange of Thailand, the Company will perform as stated by the Stock Exchange of Thailand.

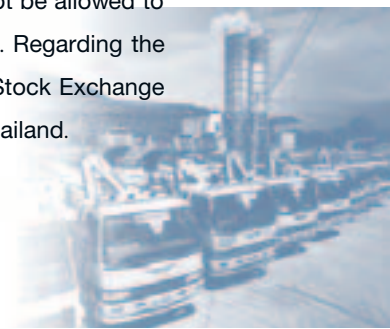

- การดูแลเรื่องการใช้ข้อมูลภายใน

บริษัทฯ มีนโยบายและถือปฏิบัติโดยเคร่งครัดในการจัดการข้อมูลภายใน โดยจัดให้รับทราบเฉพาะผู้ที่เกี่ยวข้องเท่านั้น การรายงานหรือเผยแพร่ข้อมูลภายในจะสามารถปฏิบัติได้เฉพาะบุคคลที่ได้รับมอบหมายเท่านั้น โดยทั้งนี้กรรมการและผู้บริหารของบริษัทฯ ทุกท่านทราบถึงภาระหน้าที่และความรับผิดชอบต่อข้อมูลภายในไม่นำมาใช้เป็นประโยชน์ส่วนตน รวมทั้งเพื่อการซื้อขายหลักทรัพย์ บริษัทฯ ได้กำหนดบทลงโทษทางวินัยไว้หากฝ่าฝืนหรือไม่ปฏิบัติตาม และบริษัทฯ กำหนดให้ผู้บริหารรายงานการเปลี่ยนแปลงการถือหลักทรัพย์ต่อสำนักงานคณะกรรมการสำนักงานคณะกรรมการกำกับหลักทรัพย์และตลาดหลักทรัพย์ ตามมาตรา 59 แห่งพระราชบัญญัติหลักทรัพย์และตลาดหลักทรัพย์ พ.ศ. 2535

7. จริยธรรมธุรกิจ

บริษัทฯ อยู่ระหว่างการทำนาคัดข้อพิงปฏิบัติเกี่ยวกับจรรยาบรรณของคณะกรรมการ ฝ่ายจัดการและพนักงาน เพื่อให้ผู้เกี่ยวข้องยึดถือเป็นแนวทางในการปฏิบัติตามภารกิจของบริษัทฯ ด้วยความซื่อสัตย์สุจริต เที่ยงธรรม และรับผิดชอบต่อผู้มีส่วนได้เสีย ผู้ถือหุ้นและทุกฝ่ายที่เกี่ยวข้องทุกฝ่าย ซึ่งข้อพิงปฏิบัติเกี่ยวกับจรรยาบรรณจะรวมถึงการกำหนดบทลงโทษทางวินัยด้วย

8. การถ่วงดุลของกรรมการที่ไม่เป็นผู้บริหาร

บริษัทฯ มีคณะกรรมการตรวจสอบซึ่งมีความเป็นอิสระทั้งสิ้นจำนวน 4 ท่าน จากจำนวนคณะกรรมการบริษัทฯ ทั้งหมด 9 ท่าน ซึ่งมากกว่า 1 ใน 3 ของคณะกรรมการทั้งหมด

9. การรวมหรือแยกตำแหน่ง

ประธานกรรมการของบริษัทฯ เป็นบุคคลเดียวกันกับกรรมการผู้จัดการ อย่างไรก็ตาม โครงสร้างคณะกรรมการของบริษัทฯ ประกอบไปด้วยกรรมการตรวจสอบซึ่งมีความเป็นอิสระมากกว่า 1 ใน 3 ของคณะกรรมการทั้งหมด ซึ่งทำให้มีการถ่วงดุลและการสอบทานการบริหารงานได้ นอกจากนี้ บริษัทฯ ได้กำหนดขอบเขตอำนาจหน้าที่ ของคณะกรรมการและกรรมการผู้จัดการไว้อย่างชัดเจน ทำให้ประธานกรรมการและกรรมการผู้จัดการ ไม่มีอำนาจเบ็ดเสร็จและถูกถ่วงดุลอำนาจในมิติที่สำคัญซึ่งจะต้องได้รับการอนุมัติจากคณะกรรมการจากบริษัทฯ หรือที่ประชุมผู้ถือหุ้น รวมทั้งอำนาจที่มอบให้กรรมการผู้จัดการ หรือคณะกรรมการบริษัทฯ จะไม่สามารถอนุมัติรายการใดๆ ที่ตนเองหรือบุคคลที่มีความขัดแย้งทางผลประโยชน์ มีส่วนได้เสีย หรืออาจมีความขัดแย้งทางผลประโยชน์ในลักษณะอื่นใดกับบริษัทฯ หรือบริษัทย่อย

- Use of internal information

The Company has set the policy regarding the use of internal information and strictly follows the policy in performing duties. The internal information is disclosed only to related individuals. The duty of reporting or publication of information can be carried through only by authorized person. The directors and management of the Company are well-informed regarding their duties and responsibilities towards the internal information and will not utilize this information for personal benefits or for purchase and sales of securities. The Company has set the policy on disciplinary penalty should there be any violation. The management must report any change in securities holding to the Office of the Securities and Exchange Commission according to Section 59 of the Securities and Exchange Act B.E. 2535.

7. Business Ethics

The Company is under the process of issuing the Code of Business Ethics for directors, managements, and employees to follow in performing duties as assigned by the Company with honesty, fairness, and responsibility to shareholders and other related parties. The Code of Business Ethics will include disciplinary penalties.

8. Balance of Powers for Non-Executive Directors

The Company's Audit Committee comprises of 4 independent directors for the total directors of 9 persons, which is considered more than one third of the Board of Directors.

9. Aggregation or Segregation of Position

The President of the Company is the same person as the Managing Director. However, the structure of the Board of Directors is comprised with the Audit Committee, which is an independent director of more than one third of the Board of Directors by which the "check and balance" policy can be applied for monitor and review. The Company has also clearly appointed the scope of authorities and duties of the Board of Directors and the Managing Director which prevent the Board of Directors and the Managing Director from assuming absolutely authorities. However, and important agenda has to be approved by the Board of Directors or the shareholders' meeting. The authority assigned to the Managing Director or the Board of Directors does not include transactions of conflict of interest either with themselves or with the Company or its subsidiaries.



10. คำตอบแทนกรรมการและผู้บริหาร

สำหรับคำตอบแทนกรรมการบริษัทเป็นไปตามหลักการและนโยบายที่คณะกรรมการบริษัทฯ กำหนด โดยเชื่อมโยงกับผลการดำเนินงานของบริษัทฯ และผลการดำเนินงานของผู้บริหารแต่ละท่าน ปัจจุบัน บริษัทฯ ยังไม่มีคณะกรรมการกำหนดคำตอบแทนดังกล่าว แต่มีกระบวนการพิจารณาคำตอบแทนที่เหมาะสมโดยใช้ข้อมูลคำตอบแทนของบริษัทฯ ในอุตสาหกรรมเดียวกัน และมีขนาดใกล้เคียงกัน รวมทั้งผลประกอบการของบริษัทฯ ประกอบการพิจารณาโดยคำนึงถึงหลักความยุติธรรมและเป็นคำตอบแทนที่สามารถรักษากรมการบริษัทผู้บริหารที่มีคุณสมบัติตามที่บริษัทฯ ต้องการ รวมทั้งสร้างแรงจูงใจให้มีการปฏิบัติงานที่มีคุณภาพและมาตรฐานที่ดีเหมาะสมกับหน้าที่และความรับผิดชอบที่ได้รับมอบหมาย

หมายเหตุ คำตอบแทนกรรมการและผู้บริหารจะถูกเปิดเผยในแบบแสดงรายการข้อมูลประจำปี (แบบ 56-1) ที่นำส่งสำนักงานคณะกรรมการกำกับหลักทรัพย์และตลาดหลักทรัพย์ ภายใน 3 เดือน นับแต่วันสิ้นรอบระยะเวลาบัญชี รวมทั้งแบบรายงานประจำปี (แบบ 56-2) ที่จัดส่งให้ผู้ถือหุ้นทุกรายพร้อมหนังสือนัดประชุมสามัญประจำปี ภายใน 110 วัน นับแต่วันสิ้นรอบระยะเวลาบัญชี

11. การประชุมคณะกรรมการบริษัท

ในปี 2547 บริษัทฯ ได้จัดการประชุมคณะกรรมการบริษัททั้งหมด 11 ครั้ง จากนโยบายที่กำหนดให้มีการประชุมคณะกรรมการอย่างน้อย 3 เดือนต่อครั้ง และมีการประชุมพิเศษเพิ่มเติมตามความจำเป็น โดยมีการกำหนดวาระชัดเจนล่วงหน้าและมีพิจารณาติดตามผลการดำเนินงานเป็นประจำ นอกจากนี้บริษัทยังจัดทำหนังสือเชิญประชุมพร้อมระเบียบวาระการประชุมและเอกสารก่อนการประชุมเป็นระยะเวลาล่วงหน้า 7 วันก่อนวันประชุม เพื่อให้คณะกรรมการบริษัทมีเวลาศึกษาข้อมูลอย่างเพียงพอก่อนเข้าร่วมการประชุม

12. คณะกรรมการ

คณะกรรมการบริษัทฯ ได้แต่งตั้งคณะกรรมการตรวจสอบจำนวน 3 ท่าน เมื่อวันที่ 27 สิงหาคม 2546 ซึ่งมีวาระการดำรงตำแหน่งคราวละ 2 ปี และแต่งตั้งกรรมการตรวจสอบเพิ่มเติม 1 ท่าน เมื่อวันที่ 10 สิงหาคม 2547 (ตามมติที่ประชุมคณะกรรมการบริษัท ครั้งที่ 6/2547) ซึ่งมีวาระการดำรงตำแหน่งคราวละ 2 ปี เช่นกัน และในปี 2547 บริษัทฯ ได้จัดการประชุมคณะกรรมการตรวจสอบทั้งสิ้น 7 ครั้ง ตามหลักที่ต้องจัดการประชุมคณะกรรมการตรวจสอบเป็นประจำอย่างน้อยไตรมาสละ 1 ครั้ง

ทั้งนี้ ปัจจุบันบริษัทฯ ยังไม่มีคณะกรรมการกำหนดคำตอบแทน แต่มีกระบวนการพิจารณาคำตอบแทนเบื้องต้นที่เหมาะสม โดยใช้ข้อมูลคำตอบแทนของบริษัทฯ ในอุตสาหกรรมเดียวกันและมีขนาดใกล้เคียงกัน รวมทั้งผลประกอบการของบริษัทฯ ประกอบการพิจารณา กำหนด ก่อนนำเสนอความเห็นต่อที่ประชุมผู้ถือหุ้นเพื่อพิจารณาตัดสินใจขั้นสุดท้าย

10. The Director's and Management's Remuneration

Regarding the Executives and the management, the Company has provided remuneration upon the policy assigned by the Board of Directors with reference to the company's performance and the management's performance. Currently, the Company has not had a Remuneration Committee. To arrange for an appropriate remuneration, the Company considers the remuneration offered by similar business with similar size in the same industry including a consideration of the Company's operating results. The objective of the Company is to provide fair remuneration and attractive enough to hold qualified personnel to work productively in and acceptable standard of the assigned duties and responsibilities.

The remuneration to the directors and management will be disclosed in the annual report form (Form 56-1) filled to the Office of the Securities and Exchange Commission within 3 months from the end of the fiscal period including in the annual report (Form 56-2) filled to every shareholder together with an invitation letter to the ordinary shareholders' meeting within 110 days from the end of the fiscal period.

11. The Board of Directors' Meetings

In 2004, the Company held the 11 Board of Directors meetings from the policy to arrange the Board of Directors at least once every 3 months. An extra meeting may be arranged upon request. To prepare for the meeting, an agenda is assigned, which must include and agenda to monitor the operating performance. An invitation letter including an agenda will be delivered together with documentation 7 days prior to the meeting to provide the directors sufficient period to review the documents before attending the meeting.

12. Supporting Committee

The Board of Directors appointed the Audit Committee, which comprises of 3 members on August 27, 2003 with an assigned term of 2 years to oversee the corporate governance area and appointed a new Audit Committee, who is Mr. Preecha Ratthayanon on August 10, 2004 with an assigned term of 2 years to oversee the corporate governance area as well . The Authorities and duties of the Audit Committee are as detailed in No. 9.1 of the organization structure. The Audit Committee will arrange a meeting at least once every quarter. However, a special meeting can be arranged upon request. And in 2004, the Company held 7 Audit Committee's meetings.

Currently, the Committee has no remuneration committee. However, the Company has a procedure in considering an appropriate remuneration by relying on the Company's operation performance and information from the Company with similar size in the same industry. The shareholders' meeting will make final decision.



13. ระบบการควบคุมภายใน

บริษัทฯ ให้ความสำคัญต่อระบบควบคุมภายในทั้งในระดับบริหาร และระดับปฏิบัติงานเพื่อให้มีประสิทธิภาพ ดังนั้นบริษัทจึงกำหนดอำนาจหน้าที่ การดำเนินการของผู้ปฏิบัติงานและ ผู้บริหาร ไว้เป็นลายลักษณ์อักษรอย่างชัดเจน นอกจากนี้ยังมีระบบควบคุมดูแลการใช้ทรัพย์สินของบริษัทฯ ให้เกิดประโยชน์ และแบ่งแยกหน้าที่ผู้ปฏิบัติงาน ผู้ติดตาม ควบคุมและประเมินผลออกจากกัน เพื่อให้เกิดการถ่วงดุลและตรวจสอบระหว่างกันอย่างเหมาะสม นอกจากนี้ ยังมีระบบควบคุมภายในที่เกี่ยวกับระบบการเงิน โดยบริษัทฯ จัดให้มีระบบรายงานทางการเงินเสนอผู้บริหารสายงานที่รับผิดชอบ รวมทั้งบริษัทฯ ได้ว่าจ้างผู้เชี่ยวชาญเพื่อตรวจสอบระบบการควบคุมภายใน คือ คณะบุคคลคิวพลและเพื่อน เพื่อทำหน้าที่ตรวจสอบและจัดทาระบบตรวจสอบการควบคุมภายในสำหรับการปฏิบัติงาน และกิจกรรมทางการเงินที่สำคัญ เพื่อให้มั่นใจว่าเป็นไปตามระเบียบและวิธีปฏิบัติตามที่บริษัทฯ กำหนด นอกจากนี้ บริษัทฯ ยังว่าจ้าง สำนักงาน Ernst & Young เพื่อสอบบัญชีของบริษัทฯ ซึ่งไม่พบข้อบกพร่องที่เป็นสาระสำคัญใดๆ

14. รายงานของคณะกรรมการ

คณะกรรมการบริษัทฯ เป็นผู้รับผิดชอบต่อการดำเนินธุรกิจที่สำคัญและการกำกับดูแลกิจการ งบการเงินรวมของบริษัทฯ และบริษัทย่อย และสารสนเทศทางการเงินที่ปรากฏต่อสาธารณะชน ในแบบแสดงรายการข้อมูลประจำปี และรายงานประจำปี โดยการจัดทำงบการเงินดังกล่าวจะเป็นไปตามมาตรฐานการบัญชีที่รับรองทั่วไปในประเทศไทย ด้วยการเลือกนโยบายทางบัญชีที่เหมาะสมและถือปฏิบัติอย่างสม่ำเสมอ และใช้ดุลยพินิจอย่างระมัดระวังในการจัดทำ รวมทั้งเปิดเผยข้อมูลสำคัญอย่างเพียงพอในการแจ้งผลการดำเนินงานของบริษัทฯ

คณะกรรมการบริษัทฯ จัดให้มีการรักษาระบบควบคุมภายในที่มีประสิทธิผล เพื่อให้มั่นใจได้ว่าการบันทึกข้อมูลทางบัญชีมีความถูกต้อง ครบถ้วน และเพียงพอที่จะรักษาทรัพย์สินและป้องกันไม่ให้เกิดการทุจริตหรือการดำเนินการที่ผิดปกติดังมีสาระสำคัญ

ในการนี้ คณะกรรมการบริษัทฯ ได้แต่งตั้งคณะกรรมการตรวจสอบ ซึ่งไม่ได้เป็นผู้บริหารและเป็นอิสระอย่างเพียงพอเป็นผู้ดูแลรับผิดชอบเกี่ยวกับคุณภาพของรายงานทางการเงินและระบบควบคุมภายใน

คณะกรรมการบริษัทฯ มีความเห็นวาระบบควบคุมภายในของบริษัทฯ โดยรวมอยู่ในระดับที่น่าพอใจและสามารถสร้างความเชื่อมั่นอย่างมีเหตุผลต่อความเชื่อถือได้ของงบการเงินของบริษัทฯ

15. ความสัมพันธ์กับผู้ลงทุน

คณะกรรมการบริษัทฯ ตระหนักดีว่าการเปิดเผยข้อมูลของบริษัทฯ ทั้งที่เกี่ยวกับการเงินและที่ไม่ใช่การเงิน ล้วนมีผลต่อกระบวนการตัดสินใจของผู้ลงทุนและผู้ที่มีส่วนได้เสียของบริษัทฯ จึงมีนโยบายเปิดเผยข้อมูลที่ครบถ้วน ตรงต่อความเป็นจริง เชื่อถือได้ สม่าเสมอ และทันเวลาแก่สาธารณะชน โดยการรายงานผ่านผู้ถือหุ้นโดยตรงและผ่านทางสื่อของตลาดหลักทรัพย์แห่งประเทศไทย

ในส่วนของงานด้านผู้ลงทุนสัมพันธ์นั้น บริษัทฯ จัดตั้งหน่วยงานเฉพาะขึ้นมาเพื่อดูแลการติดต่อสื่อสารกับผู้ลงทุน ผู้ถือหุ้น รวมทั้งนักวิเคราะห์ และผู้ที่เกี่ยวข้อง โดยสามารถติดต่อได้ที่หมายเลขโทรศัพท์ของบริษัทฯ คือ (038) 795-278-83 ต่อ 451

13. **Internal Control System**

The Company has placed an emphasis on the internal control system both in the management level and the operating level. Therefore, the Company has created the duties of the operating employees, the management and the monitoring of the use of the Company's assets. The duties are clearly defined among operators, supervisors and the appraisers in order to create appropriate balance of power and investigation system. Besides, there is also the financial internal control system in which the Company has set the policy that each department must file the financial reports to the immediate management. The Company has also hired the Shiwaphol & Associated to investigate the internal control system and to set up the internal control system for important operation and financial activities to ascertain that these activities conform to the Company's Code of Ethics. Besides, Ernst & Young has also investigated the Company's financial statement which did not find any material deficiency in them.

14. **Disclosure and Transparency of Information**

The Company's Board of Directors is responsible for business operations, good corporate governance, financial statements of the Company and its subsidiaries, and public disclosure of financial information in the annual report. The Company's financial statements must conform to the general accepted accounting principles in Thailand and must be prepared with careful judgment and highly relevant estimation. The selected accounting method must be appropriate and practiced regularly. The disclosure of important information must also be sufficient and correctly revealed in the notes to financial statements.

The Company's Board of Directors emphasizes on the quality of the internal control system to reasonably ascertain that the accounting ledgers are correct and sufficient in order to sustain the Company's assets and to acknowledge the areas in need of improvement to dishonesty and materially abnormal business operation.

The Company's Board of Directors has appointed the Audit Committee comprising of adequate number of non-executive and independent directors to be responsible for the preciseness of financial statements and internal control system.

The Company's Board of Directors agreed that the Company's internal control system is at a satisfactory level and creates confidence in the reliability of Company's financial statements.

15. **Relationship with investors**

The Board of Directors realizes that disclosure of information, both financial and non-financial information, affects investment decision of investors and stakeholders.

Regarding the investor relation, the Company set up an investor relation unit for communicating with investors, shareholders, analysts, and related parties. The possible contact is via the telephone at (038) 795-278-83 ext.451.



รายการระหว่างกัน

บริษัทฯ มีนโยบายทำรายการระหว่างกันกับบุคคลที่อาจมีความขัดแย้งโดยปฏิบัติอย่างเท่าเทียมกันเสมือนทำรายการกับบุคคลภายนอก โดยในกรณีการทำรายการที่นอกเหนือจากการค้าปกติ บริษัทจะสามารถทำได้ต่อเมื่อได้รับการอนุมัติจากคณะกรรมการตรวจสอบซึ่งเป็นบุคคลที่ไม่มีส่วนเกี่ยวข้องในการอนุมัติรายการที่อาจมีความขัดแย้ง

ในระหว่างปี 2547 บริษัทฯ ได้ทำรายการระหว่างกันกับบุคคลที่อาจมีความขัดแย้ง คือ

1. บริษัทย่อยของบริษัทฯ คือ บริษัท ชลบุรีกันยง จำกัด ได้ทำรายการซื้อที่ดินจากบริษัท บิลเลียน บิลด์ จำกัด ในวันที่ 6 กันยายน 2547 โดยมีกรรมการร่วม คือ นายดำรง รัตนแสงสกุลไทย ซึ่งเป็นกรรมการและผู้ช่วยกรรมการผู้จัดการสายการเงินและการบัญชีในบริษัทฯ (ผู้ซื้อ) และเป็นกรรมการผู้ถือหุ้นจำนวน 1 หุ้น ในบริษัท บิลเลียน บิลด์ จำกัด (ผู้ขาย) ซึ่งรายการดังกล่าวมีรายละเอียดดังต่อไปนี้
 - ลักษณะโดยทั่วไปของรายการ : บริษัท ชลบุรีกันยง จำกัด เข้าซื้อที่ดิน จำนวน 1 แปลง เลขที่ 4546 โครงการคลองหลวงเมืองใหม่ ซึ่งตั้งอยู่ตำบลคลองสอง อำเภอคลองหลวง จังหวัดปทุมธานี เนื้อที่ประมาณ 13 ไร่ 3 งาน 25 ตารางวา ราคาตารางวาละ 21,250 บาท ในราคารวมทั้งสิ้น 117,406,250 บาท
 - เงื่อนไขการชำระเงิน : 30 ล้านบาท ชำระในวันที่ 10 กันยายน 2547 ที่เหลือชำระเมื่อมีการแบ่งแยกเรียบร้อยแล้วโดยคาดว่าจะภายในต้นปี 2548
 - เกณฑ์ที่ใช้ในการกำหนดมูลค่าสิ่งตอบแทน : ราคาตลาดโดยบริษัทฯ ได้ศึกษาเปรียบเทียบกับธุรกรรมที่เกิดขึ้นบริเวณใกล้เคียง
 - ราคาที่ดินประเมินโดยบริษัทประเมินราคาอิสระ คือ บริษัท บรูค เรย์ล เอสเตท จำกัด เมื่อวันที่ 16 กันยายน 2547 โดยมีราคาประเมินที่ 96.70 ล้านบาท
 - รายการดังกล่าวกระทำขึ้นเนื่องจากบริษัทย่อยจำเป็นต้องขยายงาน ซึ่งที่ดินดังกล่าวมีขนาดและตำแหน่งของที่ดินที่เหมาะสม โดยบริษัทย่อยจะดำเนินการพัฒนาที่ดินดังกล่าวให้เป็นร้านค้าปลีกสาขาที่ 3 และขยายการดำเนินกิจการไปยังเขตกรุงเทพมหานครซึ่งเป็นพื้นที่ที่มีศักยภาพในการเติบโตสูง
 - กรรมการร่วมไม่มีส่วนในการอนุมัติรายการดังกล่าวแต่อย่างใด

Connected transaction

The Company policy to make connected transactions with the individual who attain benefits or may incur conflicts of interest in that transaction will be practiced the same as outsider. In case of the transaction beyond common trade, it must be approved by the audit committee which cannot approve any transactions that may incur conflict of interest to them.

During the year of 2004, the Company made the connected transaction with the person who may incur the conflict as follows:

1. Cholburi Kanyong Co., Ltd., the subsidiary, acquired the plot land from Billion Building Company Limited on September 6, 2004. This transaction have one joint director who is Mr Dumrong Rattanasangsakulthai by being Managing Director and Director and holding one share of Billion Building Co., Ltd. (as seller) and being Director and Chief Accounting Officer while not being the shareholder in M Home SPV 3 Co., Ltd. The details of the transaction are as follows:
 - General Information: Cholburi Kanyong Company Limited purchased one plot of land no. 4546 for 13 Rais 3 Ngan and 25 Square Wah for 21,250 baht per Wah, totaling 117,406,250 baht. The land is in Klong Luang Muang Mai Project, which is situated on Klong Song, Klong Luang, Pathumthani.
 - Term of Payment :30 million baht was paid on September 10, 2004 and the company will make the remaining payment when the land is already divided which is expected to complete in the beginning of 2005.
 - Guideline for asset valuation : Market Price
 - Notification for this transaction: Due to the subsidiary shall expand its business and the company realized the suitability of size and location of the stated plot land. The land will used to be the location of 3rd branch retail shop. Moreover, the subsidiary plans to expand the business in the Bangkok area where is the strong growth potential area.
 - The joint director has no right to approve the stated transaction definitely.
 - According to the land, the company has studied the price by comparing to the transaction happening around there with the value estimated by independent company which is Brook Real Estate Co., Ltd. on September 16, 2004. The estimated value was 96.70 million baht.



2. บริษัทฯ ได้ทำรายการซื้อที่ดินจากนายประทีป ทิปกรสุขเกษม ในวันที่ 28 ธันวาคม 2547 โดยบุคคลดังกล่าวเป็นประธานกรรมการที่มีอำนาจในการดำเนินการ ซึ่งรายการดังกล่าวมีรายละเอียดดังต่อไปนี้
- ที่ดินมีจำนวน 3 แปลง เนื้อที่รวม 8 ไร่ 3 งาน 61 ตารางวา ราคา 19,000,000 บาท
 - เงื่อนไขการชำระเงิน คือ 100% ของมูลค่าที่ดินชำระ ณ วันโอนกรรมสิทธิ์ภายในเดือน ธันวาคม 2547
 - เกณฑ์ที่จะใช้กำหนดมูลค่าสิ่งตอบแทน คือ เป็นราคาที่ประเมินโดยบริษัท บรูค เรียวเอสเตท จำกัด เมื่อวันที่ 7 ธันวาคม 2547 โดยมีราคาประเมินรวม 23.50 ล้านบาท
 - ที่ดินแปลงดังกล่าวอยู่ติดกับที่ดินเดิมของบริษัทคือ สำนักงานใหญ่ซึ่งตั้งอยู่เลขที่ 39/3 หมู่ที่ 1 ตำบลห้วยกะปิ อำเภอ เมืองชลบุรี จังหวัดชลบุรี การทำรายการซื้อที่ดินดังกล่าวจะทำให้บริษัทสามารถขยายงานด้านผลิตภัณฑ์และการบริการจัดส่งของบริษัทได้ นอกจากนี้ยังทำให้รายได้จากการขายผลิตภัณฑ์ของบริษัทเกิดอย่างต่อเนื่องและสม่ำเสมอ
 - บุคคลดังกล่าวไม่มีส่วนในการอนุมัติรายการดังกล่าวแต่อย่างใด

หมายเหตุ รายการระหว่างกันอื่นๆ ดูเพิ่มเติมในหมายเหตุประกอบงบการเงิน

2. The Company purchased the plot land from Mr. Pratheep Theepakornsukkasem on December 28, 2004. Mr. Pratheep Theepakornsukkasem is the Chairman and Managing Director of the Company who has the authority to proceed the transaction. The details of the transaction are as follows:
- The quantity of the land: 8 Rais 3 Ngan and 61 Square Wah with the purchase price of 19 million baht.
 - Term of payment: 100% of land value that was paid as of the transferred date within December, 2004.
 - Guideline for asset: the price was estimated by Brooke Real Estate Company Limited on December 7, 2004, totaling 23.50 million baht.
 - The stated land is located near the former land of the company which is the head office, 39/3 Moo 1, Sukumvit Rd., Huaykapi, Muang, Chonburi. That can provide the company to expand the business in product and logistic section in the stated land and makes the revenue in this section is stable.
 - Mr Pratheep Theepakornsukkasem has no right to approve the stated transaction definitely.

For other transactions, please see the NOTES TO THE FINANCIAL STATEMENTS.



Galliant Floor
GL 309 ROYAL MAPLE

Galliant Floor
GL 475 EXTENSION GALLERY





รายงานของผู้สอบบัญชีรับอนุญาต

เสนอต่อผู้ถือหุ้นและคณะกรรมการของบริษัท ผลิตภัณฑ์คอนกรีตชลบุรี จำกัด (มหาชน)

ข้าพเจ้าได้ตรวจสอบงบดุลรวม ณ วันที่ 31 ธันวาคม 2547 งบกำไรขาดทุนรวม งบแสดงการเปลี่ยนแปลงส่วนของผู้ถือหุ้นรวม และงบกระแสเงินสดรวมสำหรับปีสิ้นสุดวันเดียวกันของบริษัท ผลิตภัณฑ์คอนกรีตชลบุรี จำกัด (มหาชน) และบริษัทย่อย และได้ตรวจสอบงบการเงินเฉพาะของบริษัท ผลิตภัณฑ์คอนกรีตชลบุรี จำกัด (มหาชน) ด้วยเช่นกัน ซึ่งผู้บริหารของกิจการเป็นผู้รับผิดชอบต่อความถูกต้องและครบถ้วนของข้อมูลในงบการเงินเหล่านี้ ส่วนข้าพเจ้าเป็นผู้รับผิดชอบในการแสดงความเห็นต่อการเงินดังกล่าวจากผลการตรวจสอบของข้าพเจ้า งบการเงินรวมสำหรับปีสิ้นสุดวันที่ 31 ธันวาคม 2546 ของบริษัท ผลิตภัณฑ์คอนกรีตชลบุรี จำกัด (มหาชน) และบริษัทย่อยและงบการเงินเฉพาะของบริษัท ผลิตภัณฑ์คอนกรีตชลบุรี จำกัด (มหาชน) ที่แสดงเปรียบเทียบไว้ ณ ที่นี้ตรวจสอบโดยผู้สอบบัญชีท่านอื่น ซึ่งได้แสดงความเห็นอย่างไม่มีเงื่อนไขตามรายงานการสอบบัญชีลงวันที่ 23 กุมภาพันธ์ 2547

นอกจากที่จะกล่าวไว้ในวรรคถัดไป ข้าพเจ้าได้ปฏิบัติตามตรวจสอบตามมาตรฐานการสอบบัญชีที่รับรองทั่วไป ซึ่งกำหนดให้ข้าพเจ้าต้องวางแผนและปฏิบัติตามเพื่อให้ได้ความเชื่อมั่นอย่างมีเหตุผลว่างบการเงินแสดงข้อมูลที่ขัดต่อข้อเท็จจริงอันเป็นสาระสำคัญหรือไม่ การตรวจสอบรวมถึงการใช้วิธีการทดสอบหลักฐานประกอบรายการทั้งที่เป็นจำนวนเงินและการเปิดเผยข้อมูลในงบการเงิน การประเมินความเหมาะสมของหลักการบัญชีที่กิจการใช้และประมาณการเกี่ยวกับรายการทางการเงินที่เป็นสาระสำคัญ ซึ่งผู้บริหารเป็นผู้จัดทำขึ้น ตลอดจนการประเมินถึงความเหมาะสมของการแสดงรายการที่นำเสนอในงบการเงินโดยรวม ข้าพเจ้าเชื่อว่าการตรวจสอบดังกล่าวให้ข้อสรุปที่เป็นเกณฑ์อย่างเหมาะสมในการแสดงความเห็นของข้าพเจ้า

ข้าพเจ้าได้รับการแต่งตั้งให้เป็นผู้สอบบัญชีของบริษัทฯและบริษัทย่อยเพื่อตรวจสอบงบการเงินสำหรับปีสิ้นสุดวันที่ 31 ธันวาคม 2547 ในเดือนสิงหาคม 2547 ดังนั้น ข้าพเจ้าจึงไม่สามารถเข้าร่วมสังเกตการณ์การตรวจนับสินค้าคงเหลือต้นปีได้ และข้าพเจ้าไม่สามารถใช้วิธีการตรวจสอบอื่นเพื่อตรวจสอบให้เป็นที่ยอมรับในปริมาณของสินค้าคงเหลือดังกล่าวได้

ข้าพเจ้าเห็นว่า ยกเว้นผลของรายการปรับปรุงที่อาจมีขึ้นจากการถูกจำกัดขอบเขตโดยสถานการณ์ต้องงบกำไรขาดทุนสำหรับปี 2547 หากข้าพเจ้าสามารถตรวจสอบให้เป็นที่ยอมรับเกี่ยวกับยอดสินค้าคงเหลือยกมาต้นปีตามที่กล่าวไว้ในวรรคก่อน งบการเงินข้างต้นนี้แสดงฐานะการเงิน ณ วันที่ 31 ธันวาคม 2547 ผลการดำเนินงานและกระแสเงินสดสำหรับปีสิ้นสุดวันเดียวกันของบริษัท ผลิตภัณฑ์คอนกรีตชลบุรี จำกัด (มหาชน) และบริษัทย่อย และเฉพาะของบริษัท ผลิตภัณฑ์คอนกรีตชลบุรี จำกัด (มหาชน) โดยถูกต้องตามที่ควรในสาระสำคัญตามหลักการบัญชีที่รับรองทั่วไป

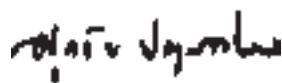

ศุภชัย ปัญญาวัฒน์

ผู้สอบบัญชีรับอนุญาต เลขทะเบียน 3930

บริษัท สำนักงาน เอ็นส์ แอนด์ ยัง

จำกัด กรุงเทพฯ : 23 กุมภาพันธ์ 2548

Report of Independent Auditor

To the Board of Directors and Shareholders of Chonburi Concrete Product Public Company Limited

I have audited the consolidated balance sheet of Chonburi Concrete Product Public Company Limited and its subsidiaries as at 31 December 2004, the related consolidated statements of earnings, changes in shareholders' equity and cash flows for the year then ended, and the separate financial statements of Chonburi Concrete Product Public Company Limited for the same period. These financial statements are the responsibility of the managements of the Company and its subsidiaries as to their correctness and completeness of the presentation. My responsibility is to express an opinion on these financial statements based on my audit. The consolidated financial statements of Chonburi Concrete Product Public Company Limited and its subsidiaries for the year ended 31 December 2003 and the separate financial statements of Chonburi Concrete Product Public Company Limited, as presented herein for comparative purpose, were audited by another auditor who, under his report dated 23 February 2004, expressed an unqualified opinion on those financial statements.

Except as discussed in the next paragraph, I conducted my audit in accordance with generally accepted auditing standards. Those standards require that I plan and perform the audit to obtain reasonable assurance about whether the financial statements are free of material misstatement. An audit includes examining, on a test basis, evidence supporting the amounts and disclosures in the financial statements. An audit also includes assessing the accounting principles used and significant estimates made by management, as well as evaluating the overall financial statements presentation. I believe that my audit provide a reasonable basis for my opinion.

I was appointed as auditor of the Company and its subsidiaries in August 2004, to examine the financial statements for the year ended 31 December 2004, and I was therefore unable to observe the count of the beginning balance of inventories. I was unable to apply other audit procedures to satisfy myself as to the quantities of such inventories.

In my opinion, except for the effect of any adjustments that might have been required to be made to the earnings statements for the year 2004 as a result of the scope limitation imposed by circumstance as described in the preceding paragraph, the financial statements referred to above present fairly, in all material respects, the financial position of Chonburi Concrete Product Public Company Limited and its subsidiaries and of Chonburi Concrete Product Public Company Limited as at 31 December 2004, and the results of their operations and cash flows for the year then ended in accordance with generally accepted accounting principles.



Supachai Phanyawattano

Certified Public Accountant Registration No. 3930

Ernst & Young Office Limited Bangkok : 23 February 2005

งบการเงิน

บริษัท ผลิตภัณฑ์คอนกรีตชลบุรี จำกัด (มหาชน) และบริษัทย่อย

งบดุล

ณ วันที่ 31 ธันวาคม 2547 และ 2546

(หน่วย : บาท)

สินทรัพย์	หมายเหตุ	งบการเงินรวม		งบการเงินเฉพาะของบริษัทฯ	
		2547	2546	2547	2546
			(ปรับปรุงใหม่)		(ปรับปรุงใหม่)
สินทรัพย์หมุนเวียน					
เงินสดและรายการเทียบเท่าเงินสด		50,512,976	36,394,121	30,231,372	19,447,965
ลูกหนี้การค้า					
กิจการที่เกี่ยวข้องกัน	6	1,462,980	11,220,895	10,352,307	8,996,677
กิจการอื่น		572,349,976	307,079,504	429,607,915	234,340,999
รวมลูกหนี้การค้า		573,812,956	318,300,399	439,960,222	243,337,676
หัก : ค่าเผื่อหนี้สงสัยจะสูญ		(8,693,674)	(12,854,859)	(8,693,674)	(12,836,740)
ลูกหนี้การค้า - สุทธิ	5	565,119,282	305,445,540	431,266,548	230,500,936
เงินให้กู้ยืมระยะสั้นและดอกเบี้ยค้างรับ					
จากบุคคลและกิจการที่เกี่ยวข้องกัน	6	66,310,862	20,422,374	303,598,891	270,816,165
สินค้าคงเหลือ-สุทธิ	7	197,963,402	265,583,128	119,922,112	169,739,320
ส่วนของลูกหนี้จากการจำหน่ายเงินลงทุน	8	12,000,000	16,400,000	-	3,400,000
ที่ถึงกำหนดชำระภายในหนึ่งปี					
สินทรัพย์หมุนเวียนอื่น					
เงินมัดจำค่าสินค้า		2,628,215	7,527,246	-	-
เงินมัดจำค่าซื้อทรัพย์สิน	-	3,962,617	-	-	-
อื่นๆ		24,026,515	13,590,268	14,296,265	10,623,16
รวมสินทรัพย์หมุนเวียนอื่น		26,654,730	25,080,131	14,296,265	10,623,167
รวมสินทรัพย์หมุนเวียน		918,561,252	669,325,294	899,315,188	704,527,553
สินทรัพย์ไม่หมุนเวียน					
ลูกหนี้จากการจำหน่ายเงินลงทุน - สุทธิจากส่วน	8	14,492,056	26,492,056	-	-
ที่ถึงกำหนดชำระภายในหนึ่งปี					
เงินฝากกับสถาบันการเงินที่นำไปค้ำประกัน	9	4,669,520	13,080,336	1,236,405	9,704,824
เงินลงทุนซึ่งบันทึกโดยวิธีส่วนได้เสีย	10	170,183,726	-	665,419,737	126,370,003
เงินลงทุนระยะยาวกิจการที่เกี่ยวข้องกัน	11	18,077,420	19,291,398	-	-
เงินลงทุนระยะยาวอื่น		49,914	-	49,914	-
เงินจ่ายล่วงหน้าค่าซื้อที่ดิน		30,000,000	-	-	-
ที่ดิน อาคารและอุปกรณ์-สุทธิ	12	1,178,862,468	795,347,485	524,104,941	256,216,480
สินทรัพย์ไม่หมุนเวียนอื่น		4,651,331	2,170,171	1,302,104	945,564
รวมสินทรัพย์ไม่หมุนเวียน		1,420,986,435	856,381,446	1,192,113,101	393,236,871
รวมสินทรัพย์		2,339,547,687	1,525,706,740	2,091,428,289	1,097,764,424

หมายเหตุประกอบงบการเงินเป็นส่วนหนึ่งของงบการเงินนี้

Financial Statement

CHONBURI CONCRETE PRODUCT PUBLIC COMPANY LIMITED AND ITS SUBSIDIARIES

BALANCE SHEETS

AS AT 31 DECEMBER 2004 AND 2003

(Unit : Baht)

ASSETS	Note	Consolidated		The Company Only	
		2004	2003	2004	2003
			(Restated)		(Restated)
CURRENT ASSETS					
Cash and cash equivalents		50,512,976	36,394,121	30,231,372	19,447,965
Accounts receivable - trade					
Related parties	6	1,462,980	11,220,895	10,352,307	8,996,677
Other parties		572,349,976	307,079,504	429,607,915	234,340,999
Total accounts receivable - trade		573,812,956	318,300,399	439,960,222	243,337,676
Less : Allowance for doubtful accounts		(8,693,674)	(12,854,859)	(8,693,674)	(12,836,740)
Total accounts receivable - trade, net	5	565,119,282	305,445,540	431,266,548	230,500,936
Short-term loans to and interest	6	66,310,862	20,422,374	303,598,891	270,816,165
receivable from related person and parties					
Inventories-net	7	197,963,402	265,583,128	119,922,112	169,739,320
Current portion of accounts	8	12,000,000	16,400,000	-	3,400,000
receivable from sales of investments					
Other current assets					
Deposit for goods		2,628,215	7,527,246	-	-
Deposit for purchase of assets		-	3,962,617	-	-
Others		24,026,515	13,590,268	14,296,265	10,623,167
Total other current assets		26,654,730	25,080,131	14,296,265	10,623,167
TOTAL CURRENT ASSETS		918,561,252	669,325,294	899,315,188	704,527,553
NON-CURRENT ASSETS					
Accounts receivable from sales	8	14,492,056	26,492,056	-	-
of investments - net of current portion					
Deposits with financial institutions - pledged	9	4,669,520	13,080,336	1,236,405	9,704,824
Investments accounted	10	170,183,726	-	665,419,737	126,370,003
for under equity method					
Long-term investments in related party	11	18,077,420	19,291,398	-	-
Long-term investments - other		49,914	-	49,914	-
Advance payment for purchase of land		30,000,000	-	-	-
Property, plant and equipment - net	12	1,178,862,468	795,347,485	524,104,941	256,216,480
Other non-current assets		4,651,331	2,170,171	1,302,104	945,564
TOTAL NON-CURRENT ASSETS		1,420,986,435	856,381,446	1,192,113,101	393,236,871
TOTAL ASSETS		2,339,547,687	1,525,706,740	2,091,428,289	1,097,764,424

The accompanying notes are an integral part of the financial statements.

งบการเงิน (ต่อ)

บริษัท ผลิตภัณฑ์คอนกรีตชลบุรี จำกัด (มหาชน) และบริษัทย่อย

งบดุล (ต่อ)

ณ วันที่ 31 ธันวาคม 2547 และ 2546

(หน่วย : บาท)

สินทรัพย์	หมายเหตุ	งบการเงินรวม		งบการเงินเฉพาะของบริษัทฯ	
		2547	2546	2547	2546
			(ปรับปรุงใหม่)		(ปรับปรุงใหม่)
หนี้สินและส่วนของผู้ถือหุ้น					
หนี้สินหมุนเวียน					
เงินเบิกเกินบัญชีและเงินกู้ยืมระยะสั้นจากสถาบันการเงิน	13	833,315,704	134,526,910	780,315,704	90,140,175
เจ้าหนี้การค้า					
กิจการที่เกี่ยวข้องกัน	6	-	-	14,478,163	8,232,966
กิจการอื่น		360,538,250	317,954,034	256,035,327	174,473,798
รวมเจ้าหนี้การค้า		360,538,250	317,954,034	270,513,490	182,706,764
ส่วนของหนี้สินตามสัญญาเช่าซื้อที่ถึงกำหนดชำระภายในหนึ่งปี		13,050,515	38,255,644	13,050,515	38,255,644
ส่วนของหนี้สินตามสัญญาเช่าการเงินที่ถึงกำหนดชำระภายในหนึ่งปี		22,236,138	-	22,236,138	-
ส่วนของเงินกู้ยืมระยะยาวที่ถึงกำหนดชำระภายในหนึ่งปี	14	6,600,000	157,755,983	-	-
เงินกู้ยืมระยะสั้นจากบุคคลและกิจการที่เกี่ยวข้องกัน	6	177,719	985,764	-	45,000,000
หนี้สินหมุนเวียนอื่น					
ค่าใช้จ่ายค้างจ่าย		15,532,846	9,879,823	10,860,738	7,931,246
เงินรับล่วงหน้าค่าสินค้า		2,701,833	3,871,689	2,701,833	2,331,692
อื่นๆ		5,115,116	8,459,507	3,243,115	3,214,352
รวมหนี้สินหมุนเวียนอื่น		23,349,795	22,211,019	16,805,686	13,477,290
รวมหนี้สินหมุนเวียน		1,259,268,121	671,689,354	1,102,921,533	369,579,873
หนี้สินไม่หมุนเวียน					
หนี้สินตามสัญญาเช่าซื้อ-สุทธิจากส่วนที่ถึงกำหนดชำระภายในหนึ่งปี		11,264,924	-	11,264,924	-
หนี้สินตามสัญญาเช่าการเงิน-สุทธิจากส่วนที่ถึงกำหนดชำระภายในหนึ่งปี		42,127,788	-	42,127,788	-
เงินกู้ยืมระยะยาว-สุทธิจากส่วนที่ถึงกำหนดชำระภายในหนึ่งปี	14	226,938,061	110,789,877	150,000,000	-
รวมหนี้สินไม่หมุนเวียน		280,330,773	110,789,877	203,392,712	-
รวมหนี้สิน		1,539,598,894	782,479,231	1,306,314,245	369,579,873

หมายเหตุประกอบงบการเงินเป็นส่วนหนึ่งของงบการเงินนี้

Financial Statement (Continued)

CHONBURI CONCRETE PRODUCT PUBLIC COMPANY LIMITED AND ITS SUBSIDIARIES

BALANCE SHEETS (Continued)

AS AT 31 DECEMBER 2004 AND 2003

(Unit : Baht)

ASSETS	Note	Consolidated		The Company Only	
		2004	2003	2004	2003
			(Restated)		(Restated)
LIABILITIES AND SHAREHOLDERS' EQUITY					
CURRENT LIABILITIES					
Bank overdrafts and short-term loans from financial institutions	13	833,315,704	134,526,910	780,315,704	90,140,175
Accounts payable - trade					
Related parties	6	-	-	14,478,163	8,232,966
Other parties		360,538,250	317,954,034	256,035,327	174,473,798
Total accounts payable - trade		360,538,250	317,954,034	270,513,490	182,706,764
Current portion of hire purchase payable		13,050,515	38,255,644	13,050,515	38,255,644
Current portion of liabilities under finance lease agreements		22,236,138	-	22,236,138	-
Current portion of long-term loans	14	6,600,000	157,755,983	-	-
Short-term loans from related person and parties	6	177,719	985,764	-	45,000,000
Other current liabilities					
Accrued expenses		15,532,846	9,879,823	10,860,738	7,931,246
Advance from customers		2,701,833	3,871,689	2,701,833	2,331,692
Others		5,115,116	8,459,507	3,243,115	3,214,352
Total other current liabilities		23,349,795	22,211,019	16,805,686	13,477,290
TOTAL CURRENT LIABILITIES		1,259,268,121	671,689,354	1,102,921,533	369,579,873
NON-CURRENT LIABILITIES					
Hire purchase payable - net of current portion		11,264,924	-	11,264,924	-
Liabilities under finance lease agreements - net of current portion		42,127,788	-	42,127,788	-
Long-term loans - net of current portion	14	226,938,061	110,789,877	150,000,000	-
TOTAL NON - CURRENT LIABILITIES		280,330,773	110,789,877	203,392,712	-
TOTAL LIABILITIES		1,539,598,894	782,479,231	1,306,314,245	369,579,873

The accompanying notes are an integral part of the financial statements.

งบการเงิน (ต่อ)

บริษัท ผลิตภัณฑ์คอนกรีตชลบุรี จำกัด (มหาชน) และบริษัทย่อย

งบดุล (ต่อ)

ณ วันที่ 31 ธันวาคม 2547 และ 2546

(หน่วย : บาท)

สินทรัพย์	หมายเหตุ	งบการเงินรวม		งบการเงินเฉพาะของบริษัทฯ	
		2547	2546	2547	2546
			(ปรับปรุงใหม่)		(ปรับปรุงใหม่)
ส่วนของผู้ถือหุ้น					
ทุนเรือนหุ้น					
ทุนจดทะเบียน					
หุ้นสามัญ 310,000,000 หุ้น					
มูลค่าหุ้นละ 1 บาท					
(2546 : หุ้นสามัญ 62,000,000 หุ้น	15	310,000,000	310,000,000	310,000,000	310,000,000
มูลค่าหุ้นละ 5 บาท)					
ทุนออกจำหน่ายและชำระเต็มมูลค่าแล้ว					
หุ้นสามัญ 310,000,000 หุ้น					
มูลค่าหุ้นละ 1 บาท					
(2546 : หุ้นสามัญ 62,000,000 หุ้น	15	310,000,000	310,000,000	310,000,000	310,000,000
มูลค่าหุ้นละ 5 บาท)					
ส่วนเกินมูลค่าหุ้นสามัญ	16	274,136,937	426,250,000	274,136,937	426,250,000
กำไรสะสม					
จัดสรรแล้ว - สำรองตามกฎหมาย	16,17	7,532,877	-	7,532,877	-
ยังไม่ได้จัดสรร (ขาดทุน)		193,444,230	(8,065,449)	193,444,230	(8,065,449)
ส่วนของผู้ถือหุ้นของบริษัทฯ		785,114,044	728,184,551	785,114,044	728,184,551
ส่วนของผู้ถือหุ้นส่วนน้อยของบริษัทย่อย		14,834,749	15,042,958	-	-
รวมส่วนของผู้ถือหุ้น		799,948,793	743,227,509	785,114,044	728,184,551
รวมหนี้สินและส่วนของผู้ถือหุ้น		2,339,547,687	1,525,706,740	2,091,428,289	1,097,764,424

หมายเหตุประกอบงบการเงินเป็นส่วนหนึ่งของงบการเงินนี้

Financial Statement (Continued)

CHONBURI CONCRETE PRODUCT PUBLIC COMPANY LIMITED AND ITS SUBSIDIARIES

BALANCE SHEETS (Continued)

AS AT 31 DECEMBER 2004 AND 2003

(Unit : Baht)					
ASSETS	Note	Consolidated		The Company Only	
		2004	2003	2004	2003
			(Restated)		(Restated)
SHAREHOLDERS' EQUITY					
Share capital					
Authorized share capital					
310,000,000 ordinary					
shares of Baht 1 each					
(2003 : 62,000,000 ordinary	15	310,000,000	310,000,000	310,000,000	310,000,000
shares of Baht 5 each)					
Issued and fully paid					
310,000,000 ordinary					
shares of Baht 1 each					
(2003 : 62,000,000 ordinary	15	310,000,000	310,000,000	310,000,000	310,000,000
shares of Baht 5 each)					
Premium on common stocks	16	274,136,937	426,250,000	274,136,937	426,250,000
Retained earnings					
Appropriated - legal reserves	16,17	7,532,877	-	7,532,877	-
Unappropriated (deficit)		193,444,230	(8,065,449)	193,444,230	(8,065,449)
Equity attributable to company's					
shareholders					
		785,114,044	728,184,551	785,114,044	728,184,551
Minority interest - equity attributable to					
minority shareholders of subsidiaries					
		14,834,749	15,042,958	-	-
TOTAL SHAREHOLDERS' EQUITY		799,948,793	743,227,509	785,114,044	728,184,551
TOTAL LIABILITIES AND		2,339,547,687	1,525,706,740	2,091,428,289	1,097,764,424
SHAREHOLDERS' EQUITY					

The accompanying notes are an integral part of the financial statements.

งบกำไรขาดทุน

บริษัท ผลิตภัณฑ์คอนกรีตชลบุรี จำกัด (มหาชน) และบริษัทย่อย

งบกำไรขาดทุน

ณ วันที่ 31 ธันวาคม 2547 และ 2546

(หน่วย : บาท)

หมายเหตุ	งบการเงินรวม		งบการเงินเฉพาะของบริษัทฯ	
	2547	2546	2547	2546
		(ปรับปรุงใหม่)		(ปรับปรุงใหม่)
รายได้				
รายได้จากการขาย	1,913,011,547	1,214,462,808	1,311,114,165	736,911,918
รายได้จากการให้เช่าและบริการ	34,497,486	46,922,465	44,528,960	46,902,465
รายได้อื่น				
ดอกเบี้ยรับ	1,522,409	1,741,345	11,410,730	2,117,739
กำไรจากการจำหน่ายสินทรัพย์	6,195,932	-	5,686,594	-
ค่าความนิยมติดลบตัดจำหน่าย	-	3,646,151	-	3,535,815
ส่วนแบ่งกำไรจากเงินลงทุนตามวิธีส่วนได้เสีย	-	-	32,549,774	26,755,560
อื่นๆ	7,435,733	3,136,585	6,375,898	2,520,341
รวมรายได้อื่น	15,154,074	8,524,081	56,022,996	34,929,455
รวมรายได้	1,962,663,107	1,269,909,354	1,411,666,121	818,743,838
ค่าใช้จ่าย				
ต้นทุนขายและบริการ	1,709,120,784	1,056,394,943	1,221,348,393	639,092,731
ค่าใช้จ่ายในการขาย การบริการและการบริหาร	101,537,621	59,730,346	50,539,175	32,136,253
ขาดทุนจากการลดมูลค่าเงินลงทุน	1,213,978	-	-	-
ส่วนแบ่งขาดทุนจากเงินลงทุนตามวิธีส่วนได้เสีย	1,316,234	-	-	-
ค่าตอบแทนกรรมการ	18 1,116,000	-	1,116,000	-
รวมค่าใช้จ่าย	1,814,304,617	1,116,125,289	1,273,003,568	671,228,984
กำไรก่อนดอกเบี้ยจ่ายและภาษีเงินได้	148,358,490	153,784,065	138,662,553	147,514,854
ดอกเบี้ยจ่าย	(29,539,229)	(31,167,028)	(19,733,060)	(12,228,507)
ภาษีเงินได้นิติบุคคล	19 (97,977)	-	-	-
กำไรก่อนส่วนของผู้ถือหุ้นส่วนน้อย	118,721,284	122,617,037	118,929,493	135,286,347
ขาดทุนสุทธิส่วนที่เป็นของผู้ถือหุ้นส่วนน้อย	208,209	179,807	-	-
กำไรจากกิจกรรมตามปกติ	118,929,493	122,796,844	118,929,493	135,286,347
รายการพิเศษ - กำไรจากการปรับโครงสร้างหนี้	20 -	23,476,691	-	10,987,188
กำไรสุทธิสำหรับปี	118,929,493	146,273,535	118,929,493	146,273,535
กำไรต่อหุ้นขั้นพื้นฐาน	21			
กำไรจากกิจกรรมตามปกติ	0.38	0.60	0.38	0.66
รายการพิเศษ	-	0.11	-	0.05
กำไรสุทธิ	0.38	0.71	0.38	0.71
จำนวนหุ้นสามัญเฉลี่ยถ่วงน้ำหนัก	310,000,000 หุ้น 206,630,135 หุ้น 310,000,000 หุ้น 206,630,135 หุ้น			

หมายเหตุประกอบงบการเงินเป็นส่วนหนึ่งของงบการเงินนี้

EARNINGS STATEMENTS

CHONBURI CONCRETE PRODUCT PUBLIC COMPANY LIMITED AND ITS SUBSIDIARIES

EARNINGS STATEMENTS

AS AT 31 DECEMBER 2004 AND 2003

(Unit : Baht)

	Note	Consolidated		The Company Only	
		2004	2003	2004	2003
			(Restated)		(Restated)
REVENUES					
Sales		1,913,011,547	1,214,462,808	1,311,114,165	736,911,918
Rental and services income		34,497,486	46,922,465	44,528,960	46,902,465
Other income					
Interest income		1,522,409	1,741,345	11,410,730	2,117,739
Gain on disposal of fixed assets		6,195,932	-	5,686,594	-
Negative goodwill amortisation		-	3,646,151	-	3,535,815
Share of profits from investments accounted for under equity method	-	-	32,549,774	26,755,560	
Others		7,435,733	3,136,585	6,375,898	2,520,341
Total other income		15,154,074	8,524,081	56,022,996	34,929,455
TOTAL REVENUES		1,962,663,107	1,269,909,354	1,411,666,121	818,743,838
EXPENSES					
Cost of sales and services		1,709,120,784	1,056,394,943	1,221,348,393	639,092,731
Selling , servicing and administrative expenses		101,537,621	59,730,346	50,539,175	32,136,253
Provision for loss on diminution in value of investment		1,213,978	-	-	-
Share of loss from investments accounted for under equity method		1,316,234	-	-	-
Director's remuneration	18	1,116,000	-	1,116,000	-
TOTAL EXPENSES		1,814,304,617	1,116,125,289	1,273,003,568	671,228,984
EARNINGS BEFORE INTEREST EXPENSES AND INCOME TAX		148,358,490	153,784,065	138,662,553	147,514,854
INTEREST EXPENSES		(29,539,229)	(31,167,028)	(19,733,060)	(12,228,507)
CORPORATE INCOME TAX	19	(97,977)	-	-	-
EARNINGS BEFORE MINORITY INTEREST		118,721,284	122,617,037	118,929,493	135,286,347
MINORITY INTEREST		208,209	179,807	-	-
IN NET LOSS OF SUBSIDIARIES					
EARNINGS FROM ORDINARY ACTIVITIES		118,929,493	122,796,844	118,929,493	135,286,347
EXTRAORDINARY ITEM - gain on debt restructuring	20	-	23,476,691	-	10,987,188
NET EARNINGS FOR THE YEAR		118,929,493	146,273,535	118,929,493	146,273,535
Basic earnings per share					
Earnings from ordinary activities	21	0.38	0.60	0.38	0.66
Extraordinary item		-	0.11	-	0.05
Net earnings		0.38	0.71	0.38	0.71

Weighted average number of ordinary shares 310,000,000shares 206,630,135shares 310,000,000shares 206,630,135shares

The accompanying notes are an integral part of the financial statements.

งบกระแสเงินสด

บริษัท ผลิตภัณฑ์คอนกรีตชลบุรี จำกัด (มหาชน) และบริษัทย่อย

งบกระแสเงินสด

ณ วันที่ 31 ธันวาคม 2547 และ 2546

(หน่วย : บาท)

	งบการเงินรวม		งบการเงินเฉพาะของบริษัทฯ	
	2547	2546	2547	2546
	(ปรับปรุงใหม่)		(ปรับปรุงใหม่)	
กระแสเงินสดจาก (ใช้ไป) ใน) กิจกรรมดำเนินงาน :				
กำไรสุทธิสำหรับปี	118,929,493	146,273,535	118,929,493	146,273,535
ปรับกระทบกำไรสุทธิเป็นเงินสดสุทธิรับ (จ่าย) จากกิจกรรมดำเนินงาน :				
ค่าเสื่อมราคา	76,591,912	44,403,136	61,746,503	31,298,329
ค่าเผื่อ (กลับรายการค่าเผื่อ) หนี้สงสัยจะสูญ	(4,161,185)	6,116,414	(4,143,066)	1,814,223
ขาดทุนจากการลดมูลค่าเงินลงทุน	1,213,978	-	-	-
ขาดทุน (กำไร) จากการจำหน่ายสินทรัพย์ถาวร	(6,195,932)	567,988	(5,686,594)	511,953
ค่าความนิยมติดลบตัดจำหน่าย	-	(3,646,151)	-	(3,535,815)
ค่าเผื่อสินค้าล้าสมัยหรือเสื่อมคุณภาพ	7,394,256	900,820	4,812,653	900,820
ส่วนแบ่ง (กำไร) ขาดทุนจากเงินลงทุนตามวิธีส่วนได้เสีย	1,316,234	-	(32,549,774)	(26,755,560)
กำไร (ขาดทุน) สุทธิส่วนที่เป็นของผู้ถือหุ้นส่วนน้อย	(208,209)	15,042,958	-	-
	194,880,547	209,658,700	143,109,215	150,507,485
สินทรัพย์ดำเนินงาน(เพิ่มขึ้น)ลดลง				
ลูกหนี้การค้า	(255,512,557)	(70,611,968)	(196,622,546)	(84,124,967)
สินค้าคงเหลือ	60,225,470	(115,110,958)	45,004,555	(80,339,975)
ดอกเบี้ยค้างรับ	4,111,512	2,226,776	(5,382,726)	352,662
สินทรัพย์หมุนเวียนอื่น	(1,574,599)	(15,658,870)	(3,673,098)	(8,908,905)
สินทรัพย์ไม่หมุนเวียนอื่น	(2,481,160)	(385,746)	(356,540)	123,140
หนี้สินดำเนินงานเพิ่มขึ้น(ลดลง)				
เจ้าหนี้การค้า	42,584,216	116,882,823	87,806,726	97,221,395
ดอกเบี้ยค้างจ่าย	(6,914,420)	21,961	(1,809,315)	(980,496)
หนี้สินหมุนเวียนอื่น	8,053,196	5,532,584	5,137,711	916,023
เงินสดสุทธิจากกิจกรรมดำเนินงานก่อนรายการพิเศษ	43,372,205	132,555,302	73,213,982	74,766,362
รายการพิเศษ - กำไรจากการปรับโครงสร้างหนี้	-	(23,476,691)	-	(10,987,188)
เงินสดสุทธิได้มาจากกิจกรรมดำเนินงาน	43,372,205	109,078,611	73,213,982	63,779,174

หมายเหตุประกอบงบการเงินเป็นส่วนหนึ่งของงบการเงินนี้

STATEMENTS OF CASH FLOWS

CHONBURI CONCRETE PRODUCT PUBLIC COMPANY LIMITED AND ITS SUBSIDIARIES

STATEMENTS OF CASH FLOWS

AS AT 31 DECEMBER 2004 AND 2003

	(Unit : Baht)			
	Consolidated		The Company Only	
	2004	2003	2004	2003
		(Restated)		(Restated)
Cash flows from (used in) operating activities :				
Net earnings for the year	118,929,493	146,273,535	118,929,493	146,273,535
Adjustments to reconcile net earnings to net cash provided by (used in) operating activities :				
Depreciation	76,591,912	44,403,136	61,746,503	31,298,329
Allowance (reversal of allowance) for doubtful accounts	(4,161,185)	6,116,414	(4,143,066)	1,814,223
Provision for loss on diminution in value of investment	1,213,978	-	-	-
Loss (gain) on disposal of fixed assets	(6,195,932)	567,988	(5,686,594)	511,953
Negative goodwill amortisation	-	(3,646,151)	-	(3,535,815)
Allowance for damaged or obsolete inventories	7,394,256	900,820	4,812,653	900,820
Share of (profits) loss from investments accounted for under equity method	1,316,234	-	(32,549,774)	(26,755,560)
Net profit (loss) attributed to minority interest	(208,209)	15,042,958	-	-
	194,880,547	209,658,700	143,109,215	150,507,485
(Increase) decrease in operating assets				
Trade accounts receivable	(255,512,557)	(70,611,968)	(196,622,546)	(84,124,967)
Inventories	60,225,470	(115,110,958)	45,004,555	(80,339,975)
Interest receivable	4,111,512	2,226,776	(5,382,726)	352,662
Other current assets	(1,574,599)	(15,658,870)	(3,673,098)	(8,908,905)
Other non-current assets	(2,481,160)	(385,746)	(356,540)	123,140
Increase (decrease) in operating liabilities				
Trade accounts payable	42,584,216	116,882,823	87,806,726	97,221,395
Interest payable	(6,914,420)	21,961	(1,809,315)	(980,496)
Other current liabilities	8,053,196	5,532,584	5,137,711	916,023
Net cash provided by operating activities before extraordinary item	43,372,205	132,555,302	73,213,982	74,766,362
Extraordinary item-gain on debt restructuring	-	(23,476,691)	-	(10,987,188)
Net cash provided by operating activities	43,372,205	109,078,611	73,213,982	63,779,174

The accompanying notes are an integral part of the financial statements.

งบกระแสเงินสด (ต่อ)

บริษัท ผลิตภัณฑ์คอนกรีตชลบุรี จำกัด (มหาชน) และบริษัทย่อย

งบกระแสเงินสด

ณ วันที่ 31 ธันวาคม 2547 และ 2546

(หน่วย : บาท)

	งบการเงินรวม		งบการเงินเฉพาะของบริษัทฯ	
	2547	2546	2547	2546
	(ปรับปรุงใหม่)		(ปรับปรุงใหม่)	
กระแสเงินสดจาก (ใช้ไป) ใน) กิจกรรมลงทุน :				
เงินฝากกับสถาบันการเงินที่นำไปใช้ประโยชน์ลดลง (เพิ่มขึ้น)	8,410,816	(8,205,607)	8,468,419	(8,173,961)
เงินให้กู้ยืมระยะสั้นแก่กิจการที่เกี่ยวข้องกันเพิ่มขึ้น	(50,000,000)	(44,895,832)	(27,400,000)	(248,885,643)
เงินให้กู้ยืมระยะสั้นแก่กิจการอื่นลดลง	-	250,000	-	-
ลูกหนี้จากการจำหน่ายเงินลงทุนลดลง	16,400,000	13,600,000	3,400,000	6,600,000
เงินลงทุนซึ่งบันทึกโดยวิธีส่วนได้เสียเพิ่มขึ้นสุทธิ	(171,499,960)	-	(506,499,960)	(12,790,000)
เงินลงทุนในบริษัทอื่นเพิ่มขึ้น	(49,914)	-	(49,914)	-
เงินให้กู้ยืมระยะยาวแก่บุคคลและกิจการที่เกี่ยวข้องกันลดลง	-	10,850,000	-	13,064,452
เงินจ่ายล่วงหน้าค่าซื้อทรัพย์สินเพิ่มขึ้น	(30,000,000)	(3,962,617)	-	-
เจ้าหนี้ค่าซื้อทรัพย์สินเพิ่มขึ้น	-	37,241,648	-	37,801,958
ที่ดิน อาคารและอุปกรณ์เพิ่มขึ้นสุทธิ	(316,810,988)	(335,791,626)	(186,848,395)	(179,711,352)
เงินสดสุทธิใช้ไปในกิจกรรมลงทุน	(543,550,046)	(330,914,034)	(708,929,850)	(392,094,546)
กระแสเงินสดจาก (ใช้ไป) ใน) กิจกรรมจัดหาเงิน :				
เงินเบิกเกินบัญชีและเงินกู้ยืมระยะสั้น	698,788,794	(138,185,799)	690,175,529	(101,276,407)
จากสถาบันการเงินเพิ่มขึ้น (ลดลง)				
เงินกู้ยืมระยะสั้นจากบุคคลและกิจการที่เกี่ยวข้องกันลดลง	(808,045)	-	(45,000,000)	-
เงินทอรองรับจากกิจการที่เกี่ยวข้องกันลดลง	-	(8,431,480)	-	(5,000,000)
จ่ายชำระหนี้สินตามสัญญาเข้าซื้อ	(71,631,429)	(1,945,166)	(71,631,429)	(1,945,166)
จ่ายชำระหนี้สินตามสัญญาเข้าการเงิน	(15,044,825)	-	(15,044,825)	-
เงินกู้ยืมระยะยาวเพิ่มขึ้น (ลดลง)	(35,007,799)	(138,346,362)	150,000,000	(86,188,229)
เงินสดรับจากการเพิ่มทุน	-	536,250,000	-	536,250,000
เงินปันผลจ่าย	(62,000,000)	-	(62,000,000)	-
เงินสดสุทธิได้มาจากการจัดหาเงิน	514,296,696	249,341,193	646,499,275	341,840,198
เงินสดและรายการเทียบเท่าเงินสดเพิ่มขึ้นสุทธิ	14,118,855	27,505,770	10,783,407	13,524,826
เงินสดและรายการเทียบเท่าเงินสด ณ วันต้นปี	36,394,121	8,888,351	19,447,965	5,923,139
เงินสดและรายการเทียบเท่าเงินสด ณ วันสิ้นปี	50,512,976	36,394,121	30,231,372	19,447,965
	(0)	-	-	-
รายการเปิดเผยข้อมูลเกี่ยวกับกระแสเงินสดเพิ่มเติม				
เงินสดจ่ายไประหว่างปีสำหรับ :-				
ดอกเบี้ยจ่าย	36,842,881	23,881,871	20,686,462	13,209,003
ภาษีเงินได้นิติบุคคล	2,202,515	-	1,375,350	-
รายการที่ไม่เป็นเงินสดประกอบด้วย				
ยานพาหนะเพิ่มขึ้นจากหนี้สินตามสัญญาเข้าซื้อ	57,691,224	-	57,691,224	-
ยานพาหนะเพิ่มขึ้นจากหนี้สินตามสัญญาเข้าการเงิน	79,408,751	-	79,408,751	-

หมายเหตุประกอบงบการเงินเป็นส่วนหนึ่งของงบการเงินนี้

STATEMENTS OF CASH FLOWS (Continued)

CHONBURI CONCRETE PRODUCT PUBLIC COMPANY LIMITED AND ITS SUBSIDIARIES

STATEMENTS OF CASH FLOWS

AS AT 31 DECEMBER 2004 AND 2003

	(Unit : Baht)			
	Consolidated		The Company Only	
	2004	2003	2004	2003
		(Restated)		(Restated)
Cash flows from (used in) investing activities :				
Decrease (increase) in deposits with financial institutions - pledged	8,410,816	(8,205,607)	8,468,419	(8,173,961)
Increase in short-term loans to related parties	(50,000,000)	(44,895,832)	(27,400,000)	(248,885,643)
Decrease in short - term loan to other parties	-	250,000	-	-
Decrease in accounts receivable from sales of investments	16,400,000	13,600,000	3,400,000	6,600,000
Increase in investments accounted for under equity method - net	(171,499,960)	-	(506,499,960)	(12,790,000)
Increase in investments in other company	(49,914)	-	(49,914)	-
Decrease in long-term loans to related person and parties	-	10,850,000	-	13,064,45
Increase in advance payment for purchase of assets	(30,000,000)	(3,962,617)	-	-
Increase in accounts payable - purchase of assets	-	37,241,648	-	37,801,958
Increase in property, plant and equipment - net	(316,810,988)	(335,791,626)	(186,848,395)	(179,711,352)
Net cash used in investing activities	(543,550,046)	(330,914,034)	(708,929,850)	(392,094,546)
Cash flows from (used in) financing activities :				
Increase (decrease) in bank overdrafts and short-term loans from financial institutions	698,788,794	(138,185,799)	690,175,529	(101,276,407)
Decrease in short-term loan from related person and parties	(808,045)	-	(45,000,000)	-
Decrease in advance from related party	-	(8,431,480)	-	(5,000,000)
Repayment for liabilities under hire purchase agreements	(71,631,429)	(1,945,166)	(71,631,429)	(1,945,166)
Repayment for liabilities under finance lease agreements	(15,044,825)	-	(15,044,825)	-
Increase (decrease) in long-term loans	(35,007,799)	(138,346,362)	150,000,000	(86,188,229)
Cash received from increase in share capital	-	536,250,000	-	536,250,000
Cash paid for dividend	(62,000,000)	-	(62,000,000)	-
Net cash provided by financing activities	514,296,696	249,341,193	646,499,275	341,840,198
Net increase in cash and cash equivalents	14,118,855	27,505,770	10,783,407	13,524,826
Cash and cash equivalents at beginning of year	36,394,121	8,888,351	19,447,965	5,923,139
Cash and cash equivalents at end of year	50,512,976	36,394,121	30,231,372	19,447,965
	(0)	-	-	-
Supplemental cash flows information :-				
Cash paid during the year for				
Interest paid	36,842,881	23,881,871	20,686,462	13,209,003
Corporate income tax	2,202,515	-	1,375,350	-
Non - cash transactions				
Increase in vehicle from hire purchase payable	57,691,224	-	57,691,224	-
Increase in vehicle from finance lease payable	79,408,751	-	79,408,751	-

The accompanying notes are an integral part of the financial statements.

หมายเหตุประกอบงบการเงิน

บริษัท ผลิตภัณฑ์คอนกรีตชลบุรี จำกัด (มหาชน) และบริษัทย่อย
หมายเหตุประกอบงบการเงิน

1. ข้อมูลทั่วไป

บริษัท จัดตั้งขึ้นเป็นบริษัทจำกัดภายใต้ประมวลกฎหมายแพ่งและพาณิชย์ของประเทศไทยเมื่อวันที่ 19 เมษายน 2526 ต่อมาในเดือนกันยายน 2546 บริษัทฯ ได้จดทะเบียนแปรสภาพเป็นบริษัทมหาชนจำกัด ตามกฎหมายว่าด้วยบริษัทมหาชนจำกัด บริษัทฯ ประกอบกิจการในประเทศไทยโดยดำเนินธุรกิจหลักคือการผลิตและจำหน่ายผลิตภัณฑ์คอนกรีต และคอนกรีตผสมเสร็จ โดยมีที่อยู่จดทะเบียนตั้งอยู่เลขที่ 39/3 หมู่ 1 ถนนสุขุมวิท ตำบลห้วยกะปิ อำเภอเมือง จังหวัดชลบุรี

2. หลักเกณฑ์ในการจัดทำงบการเงินรวม

2.1 งบการเงินรวมนี้ได้จัดทำขึ้นโดยรวมงบการเงินสำหรับปีของบริษัท ผลิตภัณฑ์คอนกรีตชลบุรี จำกัด (มหาชน) (ซึ่งต่อไปเรียกว่า บริษัทฯ) และบริษัทย่อยดังต่อไปนี้ :-

	อัตราร้อยละของการถือหุ้นโดยบริษัทฯ		จัดตั้งขึ้นในประเทศ	สินทรัพย์รวมของบริษัทย่อยคิดเป็นอัตราร้อยละในงบดุลรวม		รายได้รวมของบริษัทย่อยคิดเป็นอัตราร้อยละในงบกำไรขาดทุนรวม	
	2547	2546		2547	2546	2547	2546
บริษัท ตะวันออกการขนส่ง จำกัด	99.79	99.79	ไทย	0.54	0.34	-	2.25
บริษัท ชลประทีปสินทรัพย์ จำกัด	95.71	95.71	ไทย	19.51	29.81	-	0.03
บริษัท ชลบุรีกันยง จำกัด	99.78	99.78	ไทย	22.26	22.64	33.31	34.28

2.2 ยอดคงค้างและรายการระหว่างกันของบริษัทฯ และบริษัทย่อย เงินลงทุนในบริษัทย่อยในบัญชีของบริษัทฯ และทุนเรือนหุ้นของบริษัทย่อยได้ตัดออกจากงบการเงินรวมแล้ว

3. นโยบายการบัญชีที่สำคัญ

งบการเงินนี้จัดทำขึ้นตามมาตรฐานการบัญชีที่กำหนดโดยสมาคมนักบัญชีและผู้สอบบัญชีรับอนุญาตแห่งประเทศไทย ซึ่งมีผลบังคับตามพระราชบัญญัติการบัญชี พ.ศ. 2543

นโยบายการบัญชีที่สำคัญของบริษัทฯ และบริษัทย่อยโดยสรุปมีดังต่อไปนี้ :-

3.1 รายได้จากการขายและการบริการ

รายได้จากการขายสินค้าถือเป็นรายได้เมื่อมีการส่งมอบสินค้าโดยแสดงมูลค่าตามใบกำกับภาษี โดยไม่รวมภาษีมูลค่าเพิ่มหลังจากหักส่วนลดแล้ว

รายได้จากการให้บริการถือเป็นรายได้เมื่อได้ให้บริการแล้วและได้แสดงไว้โดยไม่รวมภาษีมูลค่าเพิ่ม

NOTES TO FINANCIAL STATEMENTS

CHONBURI CONCRETE PRODUCT PUBLIC COMPANY LIMITED AND ITS SUBSIDIARIES NOTES TO FINANCIAL STATEMENTS

1. GENERAL INFORMATION

The Company was incorporated as a limited company under the Thai Civil and Commercial Code on 19 April 1983, and changed its status to a public company under the Public Limited Companies Act in September 2003. The Company operates its business in Thailand, and its principal activity is manufacturer and distributor of concrete product. The Company's registered office is located at 39/3 Moo 1 Sukhumvit Road, Huaykapi, Muang, Chonburi.

2. BASIS OF CONSOLIDATION

2.1 The consolidated financial statements included the financial statements for the year of Chonburi Concrete Product Public Company Limited (hereinafter called "the Company") and its subsidiary companies as follows: -

	Equity interest (%)		Country of incorporation	Subsidiaries' total assets as a percentage to the consolidated total		Subsidiaries' total revenues as a percentage to the consolidated total	
	2004	2003		2004	2003	2004	2003
Eastern Transportation Co., Ltd.	99.79	99.79	Thailand	0.54	0.34	-	2.25
Chonpratheep Property Co., Ltd.	95.71	95.71	Thailand	19.51	29.81	-	0.03
Chonburi Kanyong Co., Ltd.	99.78	99.78	Thailand	22.26	22.64	33.31	34.28

2.2 Outstanding balances and significant intercompany transactions between the Company and its subsidiaries, and investment balances in the Company's records and share capital of its subsidiaries have been eliminated from the consolidated financial statements.

3. SIGNIFICANT ACCOUNTING POLICIES

The financial statements have been prepared in accordance with accounting standards pronounced by the Institute of Certified Accountants and Auditors of Thailand which are effective under the Accounting Act B.E. 2543.

Significant accounting policies adopted by the Company and its subsidiaries are summarized below: -

3.1 Sales and service income

Sales of goods are recognized as income when the goods have been delivered, excluding value added tax and after deducting any discounts and allowance.

Service income, excluding value added tax, is recognised when services have been rendered.

3.2 ลูกหนี้การค้าและค่าเผื่อนี้สงสัยจะสูญ

ลูกหนี้การค้าแสดงตามมูลค่าสุทธิที่ได้รับ บริษัทฯบันทึกค่าเผื่อนี้สงสัยจะสูญสำหรับผล ขาดทุน โดยประมาณที่อาจเกิดขึ้นจากการเก็บเงินจากลูกหนี้ไม่ได้ จำนวนค่าเผื่อดังกล่าวนี้นี้ประมาณขึ้นจาก ประสบการณ์ในการเก็บเงินในอดีตและตามสถานะปัจจุบันของลูกหนี้คงค้าง ณ วันที่ในงบดุล

3.3 สินค้าคงเหลือ

สินค้าสำเร็จรูปตีราคาตามราคาต้นทุนมาตรฐานและปรับเป็นต้นทุนที่เกิดขึ้นจริงหรือมูลค่าสุทธิที่ คาดว่าจะได้รับแล้วแต่ราคาใดจะต่ำกว่า

สินค้าซื้อมาเพื่อขาย วัตถุดิบและวัสดุสิ้นเปลืองตีราคาตามราคาทุนโดยวิธีถัวเฉลี่ย หรือมูลค่าสุทธิที่ คาดว่าจะได้รับแล้วแต่ราคาใดจะต่ำกว่า

3.4 เงินลงทุน

เงินลงทุนในบริษัทย่อย (ในงบการเงินเฉพาะของบริษัทฯ) และเงินลงทุนในบริษัทร่วมแสดงมูลค่าตาม วิธีส่วนได้เสีย ซึ่งการบันทึกตามวิธีส่วนได้เสียนี้ เงินลงทุนจะบันทึกครั้งแรกในราคาทุนที่ซื้อมา เงินลงทุนนี้จะ ถูกปรับด้วยส่วนได้เสียที่เกิดจากผลการดำเนินงานของบริษัทย่อยและบริษัทร่วมตามอัตราส่วนของบริษัทฯ

เงินลงทุนในตราสารทุนที่ไม่อยู่ในความต้องการของตลาด ซึ่งบริษัทฯและบริษัทย่อยถือเป็นเงินลงทุน ทั่วไปแสดงมูลค่าตามราคาทุน บริษัทฯและบริษัทย่อยจะพิจารณานบันทึกขาดทุนจากการด้อยค่า หากมีข้อ บ่งชี้ว่ามูลค่าที่คาดว่าจะได้รับคืนอาจต่ำกว่ามูลค่าสุทธิตามบัญชี

3.5 ที่ดิน อาคารและอุปกรณ์และค่าเสื่อมราคา

ที่ดิน อาคารและอุปกรณ์แสดงตามราคาทุนหลังหักค่าเสื่อมราคาสะสม ค่าเสื่อมราคาของ อาคารและ อุปกรณ์คำนวณจากราคาทุน โดยใช้วิธีเส้นตรงตามอายุการใช้งานโดยประมาณ ดังต่อไปนี้ :-

ส่วนปรับปรุงที่ดิน	- 20 ปี
อาคารและส่วนปรับปรุง	- 5-20 ปี
เครื่องจักร เครื่องมือและอุปกรณ์	- 5-7 ปี
เครื่องตกแต่งและอุปกรณ์สำนักงาน	- 5 ปี
ยานพาหนะ	- 5 ปี

ไม่มีการคิดค่าเสื่อมราคาสำหรับที่ดินและงานระหว่างก่อสร้าง

บริษัทฯและบริษัทย่อยจะพิจารณานบันทึกขาดทุนจากการด้อยค่า หากมีข้อบ่งชี้ว่ามูลค่าที่คาดว่าจะได้ รับคืนอาจต่ำกว่ามูลค่าสุทธิตามบัญชี

3.2 Trade accounts receivable and allowance for doubtful accounts

Trade accounts receivable are stated at the net realizable value. Allowance for doubtful accounts is provided for the estimated losses that may incur in collection of receivables. The allowance is based on collection experience and current status of receivables outstanding at the balance sheet date.

3.3 Inventories

Finished goods are valued at the lower of standard cost and adjust to actual cost or net realizable value.

Goods purchase for sale, raw materials and other factory supplies are valued at the lower of cost (average method) or net realisable value.

3.4 Investments

Investments in subsidiaries (as shown in the financial statements of the Company) and investments in associated companies are stated under the equity method of accounting. Under this method, the investments are recorded at cost and for each subsequent year the investments are adjusted to incorporate the Company's proportionate share of the operating results in the subsidiary and associated companies.

Investments in non-marketable securities which are regarded as general investments are stated at cost. The Company and its subsidiaries recognise impairment loss if events or changes in circumstances indicate the carrying value may not be recoverable.

3.5 Property, plant and equipment and depreciation

Property, plant and equipment are stated at cost less accumulated depreciation. Depreciation is calculated by reference to their costs on a straight-line basis over the estimated useful lives as follows :-

Land improvements	- 20 years
Building and improvements	- 5-20 years
Machinery, tools and equipment	- 5-7 years
Furniture and office equipment	- 5 years
Vehicles	- 5 years

No depreciation is provided for land and construction in progress.

The Company and its subsidiaries recognise impairment loss if events or changes in circumstances indicate the carrying value may not be recoverable.

3.6 สัญญาเช่าการเงิน

บริษัทฯ และบริษัทย่อยบันทึกสัญญาเช่าซึ่งได้รับโอนผลตอบแทน และความเสี่ยงส่วนใหญ่ของการเป็นเจ้าของทรัพย์สินเป็นสัญญาเช่าการเงิน โดยบันทึกราคายุติธรรมของสินทรัพย์ที่เช่า ณ วันที่เริ่มต้นของสัญญาเช่าเป็นสินทรัพย์พร้อมกับภาระหนี้สินที่จะต้องจ่ายค่าเช่าในอนาคต (หักส่วนที่เป็นดอกเบี้ย) เป็นหนี้สิน ดอกเบี้ยหรือค่าใช้จ่ายทางการเงินรับรู้ในงบกำไรขาดทุนตามส่วนของยอดเงินต้นคงเหลือ

3.7 เงินตราต่างประเทศ

รายการที่เป็นเงินตราต่างประเทศซึ่งเกิดขึ้นระหว่างปีได้แปลงค่าเป็นเงินบาทโดยใช้อัตราแลกเปลี่ยน ณ วันที่ที่เกิดรายการ สินทรัพย์และหนี้สินที่เป็นเงินตราต่างประเทศ คงเหลืออยู่ ณ วันที่ในงบดุลได้แปลงค่าเป็นเงินบาทโดยใช้อัตราแลกเปลี่ยน ณ วันที่ในงบดุล
กำไรและขาดทุนจากอัตราแลกเปลี่ยนได้รวมอยู่ในการคำนวณผลการดำเนินงาน

3.8 เงินสดและรายการเทียบเท่าเงินสด

เงินสดและรายการเทียบเท่าเงินสดหมายความว่ารวมถึง เงินสดและเงินฝากสถาบันการเงินซึ่งถึงกำหนดจ่ายเงินในระยะเวลาไม่เกิน 3 เดือนและปราศจากภาระผูกพัน

3.9 กำไรต่อหุ้นขั้นพื้นฐาน

กำไรต่อหุ้นขั้นพื้นฐานคำนวณโดยการหารกำไรสุทธิสำหรับปีด้วยจำนวนหุ้นสามัญถัวเฉลี่ยถ่วงน้ำหนักที่ออกอยู่ในระหว่างปี

3.10 การใช้ประมาณการทางบัญชี

ในการจัดทำงบการเงินตามหลักการบัญชีที่รับรองทั่วไป ในบางกรณีฝ่ายบริหารอาจต้องใช้ในการประมาณการรายการบัญชีบางรายการ ซึ่งมีผลกระทบต่อจำนวนเงินที่แสดงในงบการเงินและในหมายเหตุประกอบงบการเงิน ด้วยเหตุนี้ผลที่เกิดขึ้นจริงในภายหลังจึงอาจแตกต่างไปจากจำนวนที่ประมาณไว้

4. ปรับปรุงกำไรของงวดก่อน

ในระหว่างปีปัจจุบัน บริษัทฯ และบริษัทย่อยแห่งหนึ่งได้เปลี่ยนแปลงการบันทึกค่าใช้จ่ายโบนัส จากเดิมบันทึกเป็นค่าใช้จ่ายในปีที่มีการจ่ายจริง เป็นบันทึกตั้งเป็นค่าใช้จ่ายค้างจ่ายในปีที่เกี่ยวข้อง บริษัทฯ และบริษัทย่อยได้ปรับย้อนหลังงบการเงินที่แสดงเปรียบเทียบไว้ ณ ที่นี้ โดยปรับปรุงกับกำไรสะสมต้นปียกมา ซึ่งการปรับปรุงนี้มีผลทำให้กำไรสุทธิสำหรับปี 2547 และ 2546 ลดลง 3.2 ล้านบาทและ 4.4 ล้านบาท ตามลำดับ

3.6 Finance lease

The Company and its subsidiaries record a lease that transfers substantially all the risks and rewards of ownership as a finance lease whereby the fair value of the leased properties is recorded as assets and commitment of the future rental (excluding interest portion) as liabilities commencing as from the date of a finance lease agreement.

Interest expense or finance charge is included in determining earnings according to the remaining balance of the liabilities.

3.7 Foreign currencies

Foreign currencies transactions incurred during the year are translated into Baht at the rates of exchange ruling on the transaction dates. Monetary assets and liabilities denominated in foreign currency outstanding at the balance sheet date are translated into Baht at the rates ruling on the balance sheet date.

Exchange gains and losses are included in determining earnings.

3.8 Cash and cash equivalents

Cash and cash equivalents include cash and deposits at financial institutions with an original maturity of 3 months or less and not subject to restrictions.

3.9 Basic earnings per share

Basic earnings per share are calculated by dividing net earnings for the year by the weighted average number of ordinary shares in issue during the year.

3.10 Use of accounting estimates

Preparation of financial statements in conformity with generally accepted accounting principles requires management to make estimates for certain accounting transactions, affecting amounts reported in the financial statements and notes related thereto. Subsequent actual results may differ from these estimates.

4. PRIOR YEAR ADJUSTMENT

During the current year, the Company and a subsidiary company changed their method of recording bonus expenses from recording them year they are paid to recording them as accrued expenses in the relevant year. The Company and the subsidiary have restated the previous year's financial statements, as presented herein for comparative purposes, by adjusting the brought forward balance of retained earnings. Such adjustment has the effect of decreasing net earnings for the years 2004 and 2003 by Baht 3.2 million and Baht 4.4 million, respectively.

5. ลูกหนี้การค้า

ยอดคงเหลือ ณ วันที่ 31 ธันวาคม 2547 และ 2546 แยกตามอายุหนี้ที่คงค้างชำระได้ดังนี้: -

(หน่วย : พันบาท)

ระยะเวลาดังชำระ	งบการเงินรวม		งบการเงินเฉพาะของบริษัทฯ	
	2547	2546	2547	2546
ลูกหนี้การค้า - กิจการที่เกี่ยวข้องกัน				
ยังไม่ถึงกำหนดชำระ	184	8,523	8,681	8,523
ค้างชำระไม่เกิน 3 เดือน	190	2,698	618	474
3 - 6 เดือน	165	-	129	-
6 - 12 เดือน	287	-	287	-
เกิน 12 เดือนขึ้นไป	637	-	637	-
รวม	1,463	11,221	10,352	8,997

(หน่วย : พันบาท)

ระยะเวลาดังชำระ	งบการเงินรวม		งบการเงินเฉพาะของบริษัทฯ	
	2547	2546	2547	2546
ลูกหนี้การค้า - กิจการอื่น				
ยังไม่ถึงกำหนดชำระ	398,771	108,143	291,943	73,389
ค้างชำระไม่เกิน 3 เดือน	160,408	79,390	124,799	53,740
3 - 6 เดือน	3,371	32,378	3,200	25,042
6 - 12 เดือน	-	68,839	-	67,200
เกิน 12 เดือนขึ้นไป	9,800	18,330	9,666	14,970
รวม	572,350	307,080	429,608	234,341
รวมลูกหนี้การค้า	573,813	318,301	439,960	243,338
หัก : ค่าเผื่อนี้สงสัยจะสูญ	(8,694)	(12,855)	(8,694)	(12,837)
ลูกหนี้การค้า - สุทธิ	565,119	305,446	431,266	230,501

5. ACCOUNTS RECEIVABLE - TRADE

The aging of outstanding balances as at 31 December 2004 and 2003 are as follows: -

Past due period	(Unit : Thousand Baht)			
	Consolidated		The Company Only	
	<u>2004</u>	<u>2003</u>	<u>2004</u>	<u>2003</u>
Accounts receivable - trade, related parties				
Not yet due	184	8,523	8,681	8,523
Up to 3 months	190	2,698	618	474
3 - 6 months	165	-	129	-
6 - 12 months	287	-	287	-
Longer than 12 months	637	-	637	-
Total	1,463	11,221	10,352	8,997

Past due period	(Unit : Thousand Baht)			
	Consolidated		The Company Only	
	<u>2004</u>	<u>2003</u>	<u>2004</u>	<u>2003</u>
Accounts receivable - trade, other parties				
Not yet due	398,771	108,143	291,943	73,389
Up to 3 months	160,408	79,390	124,799	53,740
3 - 6 months	3,371	32,378	3,200	25,042
6 - 12 months	-	68,839	-	67,200
Longer than 12 months	9,800	18,330	9,666	14,970
Total	572,350	307,080	429,608	234,341
Total accounts receivable - trade	573,813	318,301	439,960	243,338
Less : Allowance for doubtful accounts	(8,694)	(12,855)	(8,694)	(12,837)
Accounts receivable - trade, net	565,119	305,446	431,266	230,501

6. รายการธุรกิจกับกิจการที่เกี่ยวข้องกัน

ในระหว่างปี บริษัทฯมีรายการธุรกิจที่สำคัญกับบริษัทย่อย บริษัทร่วมและบริษัทที่เกี่ยวข้องกัน (เกี่ยวข้องกัน โดยการมีผู้ถือหุ้นและ/หรือกรรมการร่วมกัน) รายการธุรกิจดังกล่าวเป็นไปตามเงื่อนไขและเกณฑ์ตามสัญญาระหว่าง บริษัทฯและบริษัทเหล่านั้นและเป็นไปตามปกติธุรกิจ รายการธุรกิจดังกล่าวมีดังนี้:-

(หน่วย : พันบาท)

	งบการเงินรวม		งบการเงินเฉพาะของบริษัทฯ		
	2547	2546	2547	2546	นโยบายการกำหนดราคา
รายการธุรกิจกับบริษัทย่อย					
(ตัดออกจากงบการเงินรวมแล้ว)					
ขายสินค้า	-	-	40,807	14,749	ตามราคาตลาดหรือราคา เทียบเคียงกับราคาตลาด
ซื้อสินค้า	-	-	80,593	137,834	ตามราคาเทียบเคียงกับ ราคาตลาด
รายได้จากการให้เช่าและบริการ	-	-	10,291	-	ตามราคาตลาด
ดอกเบี้ยรับ	-	-	10,254	420	อัตรา MLR
ค่าเช่าจ่าย	-	-	6,569	6,557	ตามสัญญาเช่าและบาง ส่วนต่ำกว่าราคาตลาด
ดอกเบี้ยจ่าย	-	-	792	-	อัตรา MLR
รายการธุรกิจกับบริษัทร่วมและบริษัทที่เกี่ยวข้องกัน					
ขายสินค้า	341	30,377	97	30,377	ตามราคาตลาดหรือราคา เทียบเคียงกับราคาตลาด
ซื้อทรัพย์สิน	-	85,595	-	85,595	ตามราคาประเมินอิสระ
รายได้จากการให้เช่าและบริการ	269	-	-	-	ตามราคาตลาด
ดอกเบี้ยรับ	1,063	1,451	879	1,451	อัตรา MLR
ค่าเช่าจ่าย	30	30	30	30	ตามสัญญาเช่าและบาง ส่วนต่ำกว่าราคาตลาด
ดอกเบี้ยจ่าย	64	-	64	-	อัตรา MLR

6. RELATED PARTY TRANSACTIONS

During the year, the Company had significant business transactions with its subsidiaries, associated and related companies (related by way of common shareholders and/or common directors). Significant transactions, which have been concluded on the terms and basis as specified in the agreements between the Company and those companies and were in the ordinary course of business, are summarised below : -

					(Unit : Thousand Baht)
	Consolidated		The Company Only		
	<u>2004</u>	<u>2003</u>	<u>2004</u>	<u>2003</u>	<u>Pricing Policy</u>
<u>Transactions with subsidiary companies</u>					
(eliminated from the consolidated financial statements)					
Sales of goods	-	-	40,807	14,749	Market value or with reference to market prices
Purchase of goods	-	-	80,593	137,834	With reference to market prices
Rental and services income	-	-	10,291	-	Market value
Interest income	-	-	10,254	420	At MLR
Rental expenses	-	-	6,569	6,557	Lease agreement and some portion is under market price
Interest expenses	-	-	792	-	At MLR
<u>Transactions with associated and related companies</u>					
Sales of goods	341	30,377	97	30,377	Market value or with reference to market prices
Purchase of assets	-	85,595	-	85,595	Appraisal value
Rental and services income	269	-	-	-	Market value
Interest income	1,063	1,451	879	1,451	At MLR
Rental expenses	30	30	30	30	Lease agreement and some portion is under market price
Interest expenses	64	-	64	-	At MLR

ณ วันที่ 31 ธันวาคม 2547 ยอดคงค้างถัวเฉลี่ยซึ่งคำนวณจากยอดคงค้าง ณ วันสิ้นปีของบริษัทฯ กับ
กิจการที่เกี่ยวข้องกันแสดงได้ดังนี้: -

	(หน่วย: พันบาท)	
	งบการเงินเฉพาะ	
	งบการเงินรวม	ของบริษัทฯ
เงินให้กู้ยืมระยะสั้นแก่บุคคลและกิจการที่เกี่ยวข้องกัน		
<u>บริษัทย่อย</u>		
บริษัท ชลประทีปสินทรัพย์ จำกัด	-	37,462
บริษัท ตะวันออกการขนส่ง จำกัด	-	158,477
บริษัท ชลบุรีกันยง จำกัด	-	12,538
<u>บริษัทร่วม</u>		
บริษัท ออโตเครป แอเรทเต็ค คอนกรีตโปรดัค จำกัด	8,462	8,462
กรรมการ	6,108	5,769
เงินกู้ยืมระยะสั้นจากบุคคลและกิจการที่เกี่ยวข้องกัน		
<u>บริษัทย่อย</u>		
บริษัท ชลประทีปสินทรัพย์ จำกัด	-	20,769
บริษัท ตะวันออกการขนส่ง จำกัด	-	723
บริษัท ชลบุรีกันยง จำกัด	-	11,761
<u>บริษัทร่วม</u>		
บริษัท ออโตเครป แอเรทเต็ค คอนกรีตโปรดัค จำกัด	3,077	3,077
กรรมการ	861	831

ยอดคงค้างของรายการธุรกิจที่เกี่ยวข้องกันได้แสดงแยกต่างหากในงบดุลภายใต้รายการดังต่อไปนี้ :-

	(หน่วย : พันบาท)			
	งบการเงินรวม		งบการเงินเฉพาะของบริษัทฯ	
	2547	2546	2547	2546
ลูกหนี้การค้า - กิจการที่เกี่ยวข้องกัน				
<u>บริษัทย่อย</u>				
บริษัท ชลบุรีกันยง จำกัด	-	-	8,983	-
<u>บริษัทร่วมและบริษัทที่เกี่ยวข้องกัน</u>				
บริษัท ชลบุรีอินเตอร์ จำกัด	1,183	2,448	1,089	2,196
บริษัท สเปนเทค คอนกรีต จำกัด	189	8,575	189	6,801
บริษัท ออโตเครป แอเรทเต็ค คอนกรีตโปรดัค จำกัด	91	-	91	-
ห้างหุ้นส่วนจำกัด กันยงคำวัตถุ	-	198	-	-
	1,463	11,221	1,369	8,997
รวมลูกหนี้การค้า - กิจการที่เกี่ยวข้องกัน	1,463	11,221	10,352	8,997

As at 31 December 2004, the average outstanding balances calculated from outstanding balances at year-end between the Company and the related parties are as follows: -

	(Unit : Thousand Baht)	
	Consolidated	The Company Only
<u>Short - term loans to related person and parties</u>		
<u>Subsidiary companies</u>		
Chonpratheep Property Co., Ltd.	-	37,462
Eastern Transportation Co., Ltd.	-	158,477
Chonburi Kanyong Co., Ltd.	-	12,538
<u>Associated company</u>		
Autoclaved Aerated Concrete Product Co., Ltd.	8,462	8,462
<u>Director</u>	6,108	5,769

Short - term loans from related person and parties

<u>Subsidiary companies</u>		
Chonpratheep Property Co., Ltd.	-	20,769
Eastern Transportation Co., Ltd.	-	723
Chonburi Kanyong Co., Ltd.	-	11,761
<u>Associated company</u>		
Autoclaved Aerated Concrete Product Co., Ltd.	3,077	3,077
<u>Director</u>	861	831

The outstanding balances of the above transactions have been separately shown in the balance sheets as follows:

	(Unit : Thousand Baht)			
	Consolidated		a. The Company Only	
	2004	2003	2004	2003
<u>Trade accounts receivable - related parties</u>				
<u>Subsidiary company</u>				
Chonburi Kanyong Co., Ltd.	-	-	8,983	-
<u>Associated and related companies</u>				
Chonburi Inter Co., Ltd.	1,183	2,448	1,089	2,196
Spantech Concrete Co., Ltd.	189	8,575	189	6,801
Autoclaved Aerated Concrete Product Co., Ltd.	91	-	91	-
Kanyong Khawatthu Ltd., Part.	-	198	-	-
	1,463	11,221	1,369	8,997
Total trade accounts receivable - related parties	1,463	11,221	10,352	8,997

(หน่วย : พันบาท)

	งบการเงินรวม		งบการเงินเฉพาะของบริษัทฯ	
	2547	2546	2547	2546
เงินให้กู้ยืมระยะสั้นและดอกเบี้ยค้างรับจากบุคคลและกิจการที่เกี่ยวข้องกัน				
<u>เงินให้กู้ยืมระยะสั้น</u>				
<u>บริษัทย่อย</u>				
บริษัท ชลประทีปสินทรัพย์ จำกัด	-	-	62,500	37,000
บริษัท ตะวันออกการขนส่ง จำกัด	-	-	162,500	47,600
บริษัท ชลบุรีกันยง จำกัด	-	-	-	163,000
	-	-	225,000	247,600
<u>บริษัทร่วม</u>				
บริษัท ออโตเคป แอโรเทค คอนกรีตโปรดัก จำกัด	50,000	-	50,000	-
<u>ดอกเบี้ยค้างรับ</u>				
<u>บริษัทย่อย</u>				
บริษัท ชลประทีปสินทรัพย์ จำกัด	-	-	1,197	133
บริษัท ตะวันออกการขนส่ง จำกัด	-	-	9,787	862
บริษัท ชลบุรีกันยง จำกัด	-	-	1,488	1,805
	-	-	12,472	2,800
<u>บริษัทร่วมและบริษัทที่เกี่ยวข้องกัน</u>				
บริษัท ออโตเคป แอโรเทค คอนกรีตโปรดัก จำกัด	452	-	452	-
ห้างหุ้นส่วนจำกัด กันยงคำวัตถุ	-	6	-	-
	452	6	452	-
<u>กรรมการ</u>	15,859	20,416	15,675	20,416
รวมเงินให้กู้ยืมระยะสั้นและดอกเบี้ยค้างรับจากบุคคลและกิจการที่เกี่ยวข้องกัน	66,311	20,422	303,599	270,816
เจ้าหนี้การค้า - กิจการที่เกี่ยวข้องกัน				
<u>บริษัทย่อย</u>				
บริษัท ชลบุรีกันยง จำกัด	-	-	14,478	8,233
รวมเจ้าหนี้การค้า - กิจการที่เกี่ยวข้องกัน	-	-	14,478	8,233
เงินกู้ยืมระยะสั้นจากบุคคลและกิจการที่เกี่ยวข้องกัน				
<u>บริษัทย่อย</u>				
บริษัท ชลประทีปสินทรัพย์ จำกัด	-	-	-	45,000
<u>บริษัทร่วม</u>				
บริษัท ออโตเคป แอโรเทค คอนกรีตโปรดัก จำกัด	78	-	-	-
<u>กรรมการ</u>	100	986	-	-
รวมเงินกู้ยืมระยะสั้นจากบุคคลและกิจการที่เกี่ยวข้องกัน	178	986	-	45,000

(Unit : Thousand Baht)				
	Consolidated		The Company Only	
	<u>2004</u>	<u>2003</u>	<u>2004</u>	<u>2003</u>
<u>Short-term loans to and interest receivable from related person and parties</u>				
<u>Short-term loans</u>				
<u>Subsidiary companies</u>				
Chonpratheep Property Co., Ltd.	-	-	62,500	37,000
Eastern Transportation Co., Ltd.	-	-	162,500	47,600
Chonburi Kanyong Co., Ltd.	-	-	-	163,000
	-	-	225,000	247,600
<u>Associated company</u>				
Autoclaved Aerated Concrete Product Co., Ltd.	50,000	-	50,000	-
<u>Interests receivable</u>				
<u>Subsidiary companies</u>				
Chonpratheep Property Co., Ltd.	-	-	1,197	133
Eastern Transportation Co., Ltd.	-	-	9,787	862
Chonburi Kanyong Co., Ltd.	-	-	1,488	1,805
	-	-	12,472	2,800
<u>Associated and related companies</u>				
Autoclaved Aerated Concrete Product Co., Ltd.	452	-	452	-
Kanyong Khawatthu Ltd., Part.	-	6	-	-
	452	6	452	-
<u>Director</u>	15,859	20,416	15,675	20,416
Total short-term loans to and interest receivable from related person and parties	66,311	20,422	303,599	270,816
<u>Trade accounts payable - related party</u>				
<u>Subsidiary company</u>				
Chonburi Kanyong Co., Ltd.	-	-	14,478	8,233
Total trade accounts payable - related party	-	-	14,478	8,233
<u>Short-term loans from related person and parties</u>				
<u>Subsidiary company</u>				
Chonpratheep Property Co., Ltd.	-	-	-	45,000
<u>Associated company</u>				
Autoclaved Aerated Concrete Product Co., Ltd.	78	-	-	-
<u>Director</u>	100	986	-	-
Total short-term loans from related person and parties	178	986	-	45,000

เมื่อวันที่ 4 กันยายน 2547 ที่ประชุมวิสามัญผู้ถือหุ้นของบริษัท ชลบุรีกันยง จำกัด (บริษัทย่อย) ครั้งที่ 7/2547 ได้มีมติอนุมัติให้ซื้อที่ดินเพื่อใช้ในการขยายกิจการจำนวน 13 ไร่ 3 งาน 25 ตารางวาในราคาตลาดคิดเป็นเงินจำนวน 117.41 ล้านบาท (บริษัทย่อยได้เปรียบเทียบราคาดังกล่าวกับธุรกรรมที่เกิดขึ้นในบริเวณใกล้เคียง) จากบริษัท บิลเลียน บิลดิง จำกัด ซึ่งมีกรรมการท่านหนึ่งเป็นกรรมการของบริษัทฯ

7. สินค้าคงเหลือ

(หน่วย : พันบาท)

	งบการเงินรวม		งบการเงินเฉพาะของบริษัทฯ	
	2547	2546	2547	2546
วัตถุดิบ	56,848	74,001	56,848	74,001
สินค้าระหว่างผลิต	741	-	741	-
สินค้าสำเร็จรูป	147,647	191,877	67,024	96,033
วัสดุสิ้นเปลือง	1,022	606	1,022	606
รวมสินค้าคงเหลือ	206,258	266,484	125,635	170,640
หัก : ค่าเพื่อสินค้าล้าสมัยหรือเสื่อมคุณภาพ	(8,295)	(901)	(5,713)	(901)
สินค้าคงเหลือ - สุทธิ	197,963	265,583	119,922	169,739

8. ลูกหนี้จากการจำหน่ายเงินลงทุน

ยอดคงเหลือ ณ วันที่ 31 ธันวาคม 2547 และ 2546 สรุปได้ดังนี้ :-

(หน่วย : พันบาท)

	งบการเงินรวม		งบการเงินเฉพาะของบริษัทฯ	
	2547	2546	2547	2546
ลูกหนี้จากการจำหน่ายเงินลงทุน	26,492	42,892	-	3,400
หัก: ส่วนที่ถึงกำหนดชำระภายในหนึ่งปี	(12,000)	(16,400)	-	(3,400)
ลูกหนี้จากการจำหน่ายเงินลงทุน - สุทธิ				
จากส่วนที่ถึงกำหนดชำระภายในหนึ่งปี	14,492	26,492	-	-

ในปี 2545 บริษัทฯและบริษัทย่อยแห่งหนึ่งได้จำหน่ายเงินลงทุนในหุ้นของบริษัทที่เกี่ยวข้องกันให้กับบุคคลภายนอกและบริษัทอื่นในราคา 20.80 ล้านบาท และ 46.49 ล้านบาท ตามลำดับ โดยเงื่อนไขการชำระเงินสำหรับบริษัทย่อยแห่งนั้นได้ระบุให้ชำระเป็นงวดๆ ละ 1 ล้านบาท สำหรับงวดที่ 1-45 และชำระส่วนที่เหลือในงวดที่ 46 บริษัทฯได้รับชำระเงินครบถ้วนแล้วในระหว่างไตรมาสที่หนึ่งของปีปัจจุบัน

9. เงินฝากกับสถาบันการเงินที่นำไปค้ำประกัน

จำนวนนี้เป็นเงินฝากธนาคารซึ่งบริษัทฯและบริษัทย่อยได้นำไปวางเป็นหลักประกันในการออกหนังสือค้ำประกันจากธนาคาร

On 4 September 2004, the Extraordinary General Meeting No. 7/2004 of the shareholders of Chonburi Kanyong Co., Ltd. (a subsidiary) passed a resolution approving the acquisition of 13 rai 3 ngan and 25 square wah of land from Billion Building Co., Ltd. which shares one common director with the Company, at the market value of Baht 117.41 million (The subsidiary company has compared this price with those of other transactions in the same area), for use in the expansion of its business.

7.

INVENTORIES

(Unit : Thousand Baht)

	Consolidated		a. The Company Only	
	<u>2004</u>	<u>2003</u>	<u>2004</u>	<u>2003</u>
ii. Raw materials	56,848	74,001	56,848	74,001
Work in process	741	-	741	-
Finished goods	147,647	191,877	67,024	96,033
Other factory supplies	1,022	606	1,022	606
Total inventories	206,258	266,484	125,635	170,640
Less : Allowance for damaged or obsolete inventories	(8,295)	(901)	(5,713)	(901)
Inventories - net	197,963	265,583	119,922	169,739

8. ACCOUNTS RECEIVABLE FROM SALES OF INVESTMENTS

The outstanding balances as at 31 December 2004 and 2003 are as follows: -

(Unit : Thousand Baht)

	Consolidated		a. The Company Only	
	<u>2004</u>	<u>2003</u>	<u>2004</u>	<u>2003</u>
Accounts receivable from sales of investments	26,492	42,892	-	3,400
Less: Current portion	(12,000)	(16,400)	-	(3,400)
Accounts receivable from sales of investments - net of current portion	14,492	26,492	-	-

In 2002, the Company and a subsidiary company sold their investments in a related company to an unrelated individual, and an unrelated company for Baht 20.80 million and Baht 46.49 million, respectively. The conditions of payment stipulated that the subsidiary was to make payment in installments, with the 1st to 45th installments amounting to Baht 1 million each, and the remaining balance will be paid as the 46th installment. The Company received full settlement in the first quarter of the current year.

9. DEPOSIT WITH FINANCIAL INSTITUTIONS-PLEDGED

This represents bank savings deposits of the Company and its subsidiaries which have been pledged as collateral for letters of guarantee from banks.

10. เงินลงทุนซึ่งบันทึกโดยวิธีส่วนได้เสีย

	งบการเงินรวม									
	2547					2546				
	สัดส่วนเงินลงทุน					สัดส่วนเงินลงทุน				
	ทุน ชำระแล้ว พันบาท	เงิน ลงทุน ร้อยละ	ราคาทุน พันบาท	วิธี ปันบาท	เงิน ปันบาท	ทุน ชำระแล้ว พันบาท	เงิน ลงทุน ร้อยละ	ราคาทุน พันบาท	วิธี ปันบาท	เงิน ปันบาท
เงินลงทุนในบริษัทร่วม :										
บริษัท ออโตแครป แอโรเทค คอนกรีตโปรดัค จำกัด	350,000	49.00	171,500	170,184	-	-	-	-	-	-
รวมเงินลงทุนซึ่งบันทึกโดยวิธีส่วนได้เสีย			171,500	170,184				-	-	
งบการเงินเฉพาะของบริษัทฯ										
	2547					2546				
	สัดส่วนเงินลงทุน					สัดส่วนเงินลงทุน				
	ทุน ชำระแล้ว พันบาท	เงิน ลงทุน ร้อยละ	ราคาทุน พันบาท	วิธี ปันบาท	เงิน ปันบาท	ทุน ชำระแล้ว พันบาท	เงิน ลงทุน ร้อยละ	ราคาทุน พันบาท	วิธี ปันบาท	เงิน ปันบาท
เงินลงทุนในบริษัทย่อย :										
บริษัท ตะวันออกการขนส่ง จำกัด	100,000	99.79	99,790	163,440	-	100,000	99.79	99,790	126,370	-
(รวมส่วนได้เสียของบริษัท ชลบุรีกันยง จำกัด										
2546: รวมส่วนได้เสียของบริษัท ชลบุรีกันยง จำกัด										
และบริษัท ชลบุรีกันยง จำกัด)										
บริษัท ชลบุรีกันยง จำกัด	350,000	95.71	335,000	331,796	-	350,000	95.71	-	-	-
(2546: ถือหุ้นโดยบริษัท ชลบุรีกันยง จำกัด)										
บริษัท ชลบุรีกันยง จำกัด	250,000	99.78	-	-	-	250,000	99.78	-	-	-
(ถือหุ้นโดยบริษัท ตะวันออกการขนส่ง จำกัด)										
รวมเงินลงทุนในบริษัทย่อย			434,790	495,236				99,790	126,370	
เงินลงทุนในบริษัทร่วม :										
บริษัท ออโตแครป แอโรเทค คอนกรีตโปรดัค จำกัด	350,000	49.00	171,500	170,184	-	-	-	-	-	-
รวมเงินลงทุนในบริษัทร่วม			171,500	170,184				-	-	
รวมเงินลงทุนซึ่งบันทึกโดยวิธีส่วนได้เสีย			606,290	665,420				99,790	126,370	

10. INVESTMENTS ACCOUNTED FOR UNDER EQUITY METHOD

Consolidated												
2004							2003					
Investments							Investments					
Paid up capital Thousand Baht	Equity interest Percent Baht	Cost method Thousand Baht	Equity method Thousand Baht	Paid up Dividend Thousand Baht	Equity Capital Thousand Baht	Cost interest Percent Baht	Paid up Thousand Baht	Equity Capital Thousand Baht	Cost interest Percent Baht	Equity method Thousand Baht	Dividend Thousand Baht	Dividend Thousand Baht
Investments in associated company :												
Autoclaved Aerated Concrete Product Co., Ltd.	350,000	49.00	171,500	170,184	-	-	-	-	-	-	-	-
Total investments accounted for under equity method			171,500	170,184								
The Company Only												
2004							2003					
Investments							Investments					
Paid up capital Thousand Baht	Equity interest Percent Baht	Cost method Thousand Baht	Equity Method Thousand Baht	Paid up Dividend Thousand Baht	Equity Capital Thousand Baht	Cost interest Percent Baht	Paid up Thousand Baht	Equity Capital Thousand Baht	Cost interest Percent Baht	Equity method Thousand Baht	Dividend Thousand Baht	Dividend Thousand Baht
Investments in subsidiary companies:												
Eastern Transportation Co., Ltd. (included equity interest in Chonburi Kanyoug Co., Ltd., 2003: included equity interest in Chonburi Kanyong Co., Ltd. and Chonpratheeep Property Co., Ltd.)	100,000	99.79	99,790	163,440	-	99.79	-	100,000	99.79	99,790	126,370	-
Chonpratheeep Property Co., Ltd. (2003: held by Chonburi Kanyong Co., Ltd.)	350,000	95.71	335,000	331,796	-	95.71	-	350,000	95.71	-	-	-
Chonburi Kanyong Co., Ltd. (held by Eastern Transportation Co., Ltd.)	250,000	99.78	-	-	-	99.78	-	250,000	99.78	-	-	-
Total investments in subsidiary companies			434,790	495,236						99,790	126,370	
Investments in associated company:												
Autoclaved Aerated Concrete Product Co., Ltd.	350,000	49.00	171,500	170,184	-	-	-	-	-	-	-	-
Total investments in associated company			171,500	170,184						-	-	
Total investments accounted for under equity method			606,290	665,420						99,790	126,370	

ตามมติที่ประชุมคณะกรรมการของบริษัทฯ ครั้งที่ 1/2547 เมื่อวันที่ 30 มกราคม 2547 ได้มีมติให้บริษัทฯ เข้าร่วมจัดตั้ง บริษัท ออโตเคอปร แอโรเทค คอนกรีตโปรดัก จำกัด ซึ่งประกอบธุรกิจผลิตและจำหน่ายผลิตภัณฑ์อิฐมวลเบา โดยมีทุนจดทะเบียน 350 ล้านบาท บริษัทฯลงทุนในหุ้นสามัญของบริษัท ดังกล่าว จำนวน 10.50 ล้านหุ้น คิดเป็นสัดส่วนการลงทุนร้อยละ 30 และเมื่อวันที่ 30 มกราคม 2547 บริษัทดังกล่าวได้จดทะเบียนจัดตั้งบริษัทต่อกรมพัฒนาธุรกิจการค้า กระทรวงพาณิชย์แล้ว

เมื่อวันที่ 1 มิถุนายน 2547 บริษัทฯได้ซื้อหุ้นของบริษัท ออโตเคอปร แอโรเทค คอนกรีตโปรดัก จำกัด จาก บริษัท ซีโน-ไทย เอ็นจิเนียริง แอนด์ คอนสตรัคชั่น จำกัด (มหาชน) จำนวน 6,649,996 หุ้น ในราคารวม 38.57 ล้านบาท ผลจากการซื้อหุ้นดังกล่าว ทำให้บริษัทฯมีสัดส่วนการถือหุ้นในบริษัทดังกล่าวเพิ่มขึ้นจากเดิมร้อยละ 30 เป็นร้อยละ 49

เมื่อวันที่ 9 มิถุนายน 2547 บริษัท ชลบุรีกันยง จำกัด (บริษัทย่อย) ได้ขายเงินลงทุนทั้งหมดในบริษัท ชลประทีปสินทรัพย์ จำกัด จำนวน 33,500,000 หุ้น ในราคาหุ้นละ 10 บาท ให้กับบริษัทฯ ซึ่งรายการดังกล่าวไม่มีผลกระทบต่อกลุ่มบริษัทหรือโครงสร้างการบริหารโดยรวมและงบการเงินรวม

11. เงินลงทุนระยะยาวกิจการที่เกี่ยวข้องกัน

(หน่วย : พันบาท)

		งบการเงินรวม			
		สัดส่วนเงินลงทุน (ร้อยละ)		วิธีราคาทุน	
	ลักษณะธุรกิจ	2547	2546	2547	2546
บริษัท ชลบุรีอินเตอร์ จำกัด	ธุรกิจโรงแรม	15.61	15.61	23,096	23,096
หัก : ค่าเผื่อการลดมูลค่าเงินลงทุนสุทธิ				(5,019)	(3,805)
				18,077	19,291

The Board of Directors Meeting No. 1/2547 held on 30 January 2004 approved the Company's joint establishment of Autoclaved Aerated Concrete Product Co., Ltd., to manufacture and distribute autoclaved aerated concrete products, with a registered capital of Baht 350 million. The Company acquired 10.50 million ordinary shares, representing 30% of the total number of shares. On 30 January 2004, this company registered its incorporation with the Department of Business Development, the Ministry of Commerce.

On 1 June 2004 the Company purchased 6,649,996 shares in Autoclaved Aerated Concrete Product Co., Ltd. from Sino-Thai Engineering and Construction Public Company Limited for Baht 38.57 million. As a result of the acquisition, the Company's holding in that company increased from 30 percent to 49 percent.

On 9 June 2004, Chonburi Kanyong Co., Ltd., a subsidiary, sold its investment in 33,500,000 shares of Chonpratheap Property Co., Ltd. to the Company at a price of Baht 10 per share. This transaction had no impact on the group or the management structure as a whole, and did not affect the consolidated financial statements.

11. LONG - TERM INVESTMENTS IN RELATED PARTY

(Unit : Thousand Baht)

		Consolidated			
		Equity interest (%)		Cost method	
	Type of business	2004	2003	2004	2003
Chonburi Inter Co., Ltd.	Hotel	15.61	15.61	23,096	23,096
Less: Provision for diminution in value of investment				(5,019)	(3,805)
Net				18,077	19,291

12. ที่ดิน อาคารและอุปกรณ์

(หน่วย : พันบาท)

	งบการเงินรวม						
	ที่ดินและ	อาคารและ	เครื่องจักร	เครื่อง			
	ส่วน	ส่วน	เครื่องมือ	ตกแต่งและ			
	ปรับปรุง	ปรับปรุง	และ	อุปกรณ์	งานระหว่าง	ก่อสร้าง	รวม
			อุปกรณ์	สำนักงาน	ยานพาหนะ		
ราคาทุน							
31 ธันวาคม 2546	353,033	344,676	384,265	17,697	174,467	16,343	1,290,481
ซื้อเพิ่ม	81,000	1,677	17,783	5,309	127,383	227,995	461,147
โอนเข้า (ออก)	9,000	50,098	57,361	1,509	23,373	(135,029)	6,312
จำหน่าย	-	-	-	-	(7,560)	(180)	(7,740)
31 ธันวาคม 2547	443,033	396,451	459,409	24,515	317,663	109,129	1,750,200
ค่าเสื่อมราคาสะสม							
31 ธันวาคม 2546	560	68,934	313,687	11,956	99,997	-	495,134
ค่าเสื่อมราคาสำหรับปี	655	18,889	21,525	2,096	33,427	-	76,592
โอนเข้า (ออก)	-	-	-	-	6,312	-	6,312
ค่าเสื่อมราคา - จำหน่าย	-	-	-	-	(6,700)	-	(6,700)
31 ธันวาคม 2547	1,215	87,823	335,212	14,052	133,036	-	571,338
มูลค่าสุทธิตามบัญชี							
31 ธันวาคม 2547	441,818	308,628	124,197	10,463	184,627	109,129	1,178,862
31 ธันวาคม 2546	352,473	275,742	70,578	5,741	74,470	16,343	795,347
ค่าเสื่อมราคาสำหรับปี (ซึ่งรวมอยู่ในงบกำไรขาดทุน) :							
ปี 2547							76,592
ปี 2546							44,403

12. PROPERTY, PLANT AND EQUIPMENT

(Unit : Thousand Baht)

	Consolidated						
	Land and	Buildings	Machinery, tools and	Furniture and office	Construction in		
	improvements	improvements	equipment	equipment	Vehicles	progress	Total
Cost :							
31 December 2003	353,033	344,676	384,265	17,697	174,467	16,343	1,290,481
Acquisition during the year	81,000	1,677	17,783	5,309	127,383	227,995	461,147
Transfer in (out)	9,000	50,098	57,361	1,509	23,373	(135,029)	6,312
Disposals	-	-	-	-	(7,560)	(180)	(7,740)
31 December 2004	443,033	396,451	459,409	24,515	317,663	109,129	1,750,200
Accumulated depreciation :							
31 December 2003	560	68,934	313,687	11,956	99,997	-	495,134
Depreciation for the year	655	18,889	21,525	2,096	33,427	-	76,592
Transfer in (out)	-	-	-	-	6,312	-	6,312
Depreciation - disposals	-	-	-	-	(6,700)	-	(6,700)
31 December 2004	1,215	87,823	335,212	14,052	133,036	-	571,338
Net book value :							
31 December 2004	441,818	308,628	124,197	10,463	184,627	109,129	1,178,862
31 December 2003	352,473	275,742	70,578	5,741	74,470	16,343	795,347
Depreciation charge for the year (included in earnings statements) :							
Year 2004							76,592
Year 2003							44,403

(หน่วย : พันบาท)

	งบการเงินเฉพาะของบริษัทฯ						
	อาคารและ		เครื่องจักร	เครื่อง	งานระหว่าง		รวม
	ที่ดิน	ปรับปรุง	และ อุปกรณ์	ตกแต่งและ อุปกรณ์ สำนักงาน	ยานพาหนะ	ก่อสร้าง	
ราคาทุน							
31 ธันวาคม 2546	19,283	127,848	373,951	4,357	125,522	14,943	665,904
ซื้อเพิ่ม	68,000	1,661	17,538	1,869	127,383	114,044	330,495
โอนเข้า (ออก)	-	48,248	57,361	746	17,061	(123,416)	-
จำหน่าย	-	-	-	-	(5,020)	-	(5,020)
31 ธันวาคม 2547	87,283	177,757	448,850	6,972	264,946	5,571	991,379
ค่าเสื่อมราคาสะสม							
31 ธันวาคม 2546	-	48,070	303,981	2,956	54,680	-	409,687
ค่าเสื่อมราคาสำหรับปี	-	7,774	21,332	623	32,018	-	61,747
ค่าเสื่อมราคา - จำหน่าย	-	-	-	-	(4,160)	-	(4,160)
31 ธันวาคม 2547	-	55,844	325,313	3,579	82,538	-	467,274
มูลค่าสุทธิตามบัญชี							
31 ธันวาคม 2547	87,283	121,913	123,537	3,393	182,408	5,571	524,105
31 ธันวาคม 2546	19,283	79,778	69,970	1,401	70,842	14,943	256,217
ค่าเสื่อมราคาสำหรับปี (ซึ่งรวมอยู่ในงบกำไรขาดทุน) :							
ปี 2547							61,747
ปี 2546							31,298

บริษัทฯ และบริษัทย่อยได้จดจำนองที่ดินพร้อมสิ่งปลูกสร้างกับสถาบันการเงินเพื่อค้ำประกันเงินเบิกเกินบัญชี เงินกู้ยืมระยะสั้น และเงินกู้ยืมระยะยาวที่บริษัทฯ และบริษัทย่อยได้รับจากสถาบันการเงิน

(Unit : Thousand Baht)

	Consolidated						
	Land	Buildings and improvements	Machinery, tools and equipment	Furniture and office equipment	Vehicles	Construction in progress	Total
Cost :							
31 December 2003	19,283	127,848	373,951	4,357	125,522	14,943	665,904
Acquisition during the year	68,000	1,661	17,538	1,869	127,383	114,044	330,495
Transfer in (out)	-	48,248	57,361	746	17,061	(123,416)	-
Disposals	-	-	-	-	(5,020)	-	(5,020)
31 December 2004	87,283	177,757	448,850	6,972	264,946	5,571	991,379
Accumulated depreciation :							
31 December 2003	-	48,070	303,981	2,956	54,680	-	409,687
Depreciation for the year	-	7,774	21,332	623	32,018	-	61,747
Depreciation - disposals	-	-	-	-	(4,160)	-	(4,160)
31 December 2004	-	55,844	325,313	3,579	82,538	-	467,274
Net book value :							
31 December 2004	87,283	121,913	123,537	3,393	182,408	5,571	524,105
31 December 2003	19,283	79,778	69,970	1,401	70,842	14,943	256,217
Depreciation charge for the year (included in earnings statements) :							
Year 2004							61,747
Year 2003							31,298

The Company and its subsidiaries mortgaged their land and buildings thereon as collateral for bank overdrafts, short-term and long-term loans from financial institutions.

13. เงินเบิกเกินบัญชีและเงินกู้ยืมระยะสั้นจากสถาบันการเงิน

ยอดคงเหลือ ณ วันที่ 31 ธันวาคม 2547 และ 2546 สรุปได้ดังนี้ :-

(หน่วย : พันบาท)

	งบการเงินรวม		งบการเงินเฉพาะของบริษัทฯ	
	2547	2546	2547	2546
เงินเบิกเกินบัญชีธนาคาร	-	9,527	-	140
เงินกู้ยืมระยะสั้นจากสถาบันการเงิน	833,316	125,000	780,316	90,000
	833,316	134,527	780,316	90,140

เงินเบิกเกินบัญชีและเงินกู้ยืมระยะสั้นจากสถาบันการเงินดังกล่าวค้ำประกันโดยการจดจำนองที่ดินของบริษัทฯ ที่ดินและหลักทรัพย์ของกรรมการ และค้ำประกันโดยบริษัทฯ และกรรมการ

13. BANK OVERDRAFTS AND SHORT-TERM LOANS FROM FINANCIAL INSTITUTIONS

The outstanding balances as at 31 December 2004 and 2003 are as follows: -

(Unit : Thousand Baht)

	Consolidated		a. The Company Only	
	<u>2004</u>	<u>2003</u>	<u>2004</u>	<u>2003</u>
Bank overdrafts	-	9,527	-	140
Short - term loans from financial institutions	833,316	125,000	780,316	90,000
	<u>833,316</u>	<u>134,527</u>	<u>780,316</u>	<u>90,140</u>

These bank overdrafts and short-term loans from financial institutions were secured by the mortgage of the Company's land, the land and the securities of a director, and are guaranteed by the Company and the director.

14. เงินกู้ยืมระยะยาว

ยอดคงเหลือ ณ วันที่ 31 ธันวาคม 2547 และ 2546 สรุปได้ดังนี้ :-

(หน่วย : พันบาท)

		งบการเงินรวม		งบการเงินเฉพาะของบริษัทฯ	
		2547	2546	2547	2546
14.1	เงินกู้ยืมระยะยาวจำนวน 173 ล้านบาท อัตราดอกเบี้ยร้อยละ 5 ต่อปีสำหรับ 2 ปี แรกและร้อยละ MLR ต่อปีสำหรับปีที่เหลือ และมีกำหนดชำระคืนทุกเดือนตั้งแต่เดือน มิถุนายน 2544 ถึง พฤษภาคม 2552 (บริษัท ย่อยได้จ่ายชำระหนี้ดังกล่าวทั้งจำนวนในเดือนมกราคม 2547 ตามสัญญาปรับโครงสร้างหนี้)	-	150,895	-	-
14.2	เงินกู้ยืมระยะยาวจำนวน 60 ล้านบาท อัตราดอกเบี้ยร้อยละ MLR ต่อปี และมีกำหนดชำระคืนทุกเดือนตั้งแต่เดือน ธันวาคม 2545 ถึง ธันวาคม 2560	54,538	58,404	-	-
14.3	เงินกู้ยืมระยะยาวจำนวน 60 ล้านบาท อัตราดอกเบี้ยร้อยละ MRR+3.25 ต่อปี และมีกำหนดชำระคืนทุกเดือนตั้งแต่เดือน ตุลาคม 2546 ถึง กันยายน 2552 (บริษัท ย่อยได้จ่ายชำระหนี้ดังกล่าวทั้งจำนวนในเดือนกันยายน 2547)	-	59,247	-	-
14.4	เงินกู้ยืมระยะยาวจำนวน 70 ล้านบาท อัตราดอกเบี้ยร้อยละ THBFIX+1.75 ต่อปี และมีกำหนดชำระคืนทุกไตรมาสตั้งแต่เดือนมีนาคม 2549 ถึง ธันวาคม 2553	70,000	-	70,000	-
14.5	เงินกู้ยืมระยะยาวจำนวน 80 ล้านบาท อัตราดอกเบี้ยร้อยละ MLR+1.25 ต่อปี และมีกำหนดชำระคืนทุกหกเดือนตั้งแต่เดือน มกราคม 2549 ถึง กรกฎาคม 2552	80,000	-	80,000	-
14.6	เงินกู้ยืมระยะยาวจำนวน 29 ล้านบาท อัตราดอกเบี้ยร้อยละ MLR-1.25 ต่อปี สำหรับ 2 ปี แรก ร้อยละ MLR-0.50 ต่อปี สำหรับ 3 ปี ถัดไปและร้อยละ MLR ต่อปี สำหรับปีที่เหลือ และมีกำหนดชำระคืนทุกเดือนเริ่มตั้งแต่เดือนมกราคม 2549	29,000	-	-	-
รวม		233,538	268,546	150,000	-
หัก : ส่วนที่ถึงกำหนดชำระภายในหนึ่งปี		(6,600)	(157,756)	-	-
เงินกู้ยืมระยะยาว - สุทธิจากส่วนที่ถึงกำหนดชำระภายในหนึ่งปี		226,938	110,790	150,000	-

14. LONG-TERM LOANS

The outstanding balances as at 31 December 2004 and 2003 are as follows: -

		(Unit : Thousand Baht)			
		Consolidated		a. The Company Only	
		<u>2004</u>	<u>2003</u>	<u>2004</u>	<u>2003</u>
14.1	Long-term loan of Baht 173 million at the interest rate of 5% per annum for the first two years and MLR per annum for the rest, repayable monthly as from June 2001 to May 2009. (A subsidiary repaid the loan in full in January 2004 in accordance with debt restructuring agreement)	-	150,895	-	-
14.2	Long-term loan of Baht 60 million at the interest rate of MLR per annum, repayable monthly as from December 2002 to December 2017.	54,538	58,404	-	-
14.3	Long-term loan of Baht 60 million at the interest rate of MRR+3.25 per annum, repayable monthly as from October 2003 to September 2009. (A subsidiary repaid the loan in full in September 2004.)	-	59,247	-	-
14.4	Long-term loan of Baht 70 million at the interest rate of THBFIX+1.75 per annum, repayable quarterly as from March 2006 to December 2010.	70,000	-	70,000	-
14.5	Long-term loan of Baht 80 million at the interest rate of MLR+1.25 per annum, repayable every 6 months as from January 2006 to July 2009.	80,000	-	80,000	-
14.6	Long-term loan of Baht 29 million at the interest rate of MLR-1.25 per annum for the first two years, MLR-0.50 per annum for the next three years and MLR per annum for the rest, repayable monthly starting from January 2006.	29,000	-	-	-
Total		233,538	268,546	150,000	-
Less: Current portion		(6,600)	(157,756)	-	-
Long-term loans - net of current portion		226,938	110,790	150,000	-

บริษัทฯและบริษัทย่อยได้ค้ำประกันเงินกู้ยืมระยะยาว โดยนำที่ดินพร้อมสิ่งปลูกสร้างของบริษัทฯ บริษัทย่อย และกรรมการ เป็นหลักประกันในการกู้ยืมเงินจากสถาบันการเงิน

เงินกู้ยืมระยะยาวที่จะต้องชำระ สามารถสรุปได้ดังต่อไปนี้ :-

ปี	ล้านบาท (หมายเหตุ 14.2)	ล้านบาท (หมายเหตุ 14.4)	ล้านบาท (หมายเหตุ 14.5)	ล้านบาท (หมายเหตุ 14.6)
2548	6.6	-	-	-
2549	6.6	17.5	20.0	19.8
2550 เป็นต้นไป	41.3	52.5	60.0	9.2
	54.5	70.0	80.0	29.0

15. ทุนเรือนหุ้น

ปี 2547

เมื่อวันที่ 7 กรกฎาคม 2547 ที่ประชุมวิสามัญผู้ถือหุ้นของบริษัทฯ ครั้งที่ 1/2547 ได้มีมติให้เปลี่ยนแปลงมูลค่าหุ้นจากเดิมซึ่งมีมูลค่าที่ตราไว้หุ้นละ 5 บาท เป็นราคาที่ตราไว้หุ้นละ 1 บาท ซึ่งบริษัทฯได้จดทะเบียนเปลี่ยนแปลงมูลค่าหุ้นดังกล่าวกับกระทรวงพาณิชย์แล้วเมื่อวันที่ 12 กรกฎาคม 2547

ปี 2546

ตามมติที่ประชุมวิสามัญผู้ถือหุ้นครั้งที่ 3/2546 เมื่อวันที่ 11 กรกฎาคม 2546 และที่ประชุมวิสามัญผู้ถือหุ้นครั้งที่ 4/2546 เมื่อวันที่ 11 สิงหาคม 2546 ได้มีมติให้บริษัทฯเปลี่ยนแปลงมูลค่าหุ้นจาก 20 ล้านหุ้น มูลค่าหุ้นละ 10 บาท เป็น 40 ล้านหุ้น มูลค่าหุ้นละ 5 บาท ซึ่งบริษัทฯได้จดทะเบียนเปลี่ยนแปลงมูลค่าหุ้นดังกล่าวกับกระทรวงพาณิชย์แล้วเมื่อวันที่ 14 สิงหาคม 2546

ตามมติที่ประชุมวิสามัญผู้ถือหุ้นครั้งที่ 5/2546 เมื่อวันที่ 13 สิงหาคม 2546 และที่ประชุมวิสามัญผู้ถือหุ้นครั้งที่ 6/2546 เมื่อวันที่ 27 สิงหาคม 2546 ได้มีมติให้แปรสภาพจากบริษัทจำกัดเป็นบริษัทมหาชนจำกัด โดยใช้ชื่อใหม่ว่า “บริษัท ผลิตภัณฑ์คอนกรีตชลบุรี จำกัด (มหาชน)” ซึ่งบริษัทฯได้จดทะเบียนการแปรสภาพดังกล่าวกับกระทรวงพาณิชย์แล้วเมื่อวันที่ 8 กันยายน 2546

ตามมติที่ประชุมวิสามัญผู้ถือหุ้นครั้งที่ 1/2546 (ในฐานะบริษัท มหาชน จำกัด) เมื่อวันที่ 19 กันยายน 2546 ได้มีมติให้บริษัทฯเพิ่มทุนจดทะเบียนจาก 200 ล้านบาท เป็น 310 ล้านบาท (แบ่งเป็น 62 ล้านหุ้น มูลค่าหุ้นละ 5 บาท) โดยออกหุ้นสามัญใหม่ จำนวน 22 ล้านหุ้น มูลค่าหุ้นละ 5 บาทรวมเป็นเงิน 110 ล้านบาท ซึ่งบริษัทฯได้จดทะเบียนการเพิ่มทุนดังกล่าวกับกระทรวงพาณิชย์แล้วเมื่อวันที่ 22 กันยายน 2546

บริษัทฯจัดสรรหุ้นสามัญเพิ่มทุนให้กับประชาชนทั่วไป ในราคาหุ้นละ 25 บาทรวมเป็นเงิน 550 ล้านบาท โดยมีส่วนเกินมูลค่าหุ้น จำนวน 440 ล้านบาท และมีค่าใช้จ่ายในการจัดจำหน่ายหุ้น จำนวน 13.75 ล้านบาท ซึ่งบริษัทฯได้นำไปลดส่วนเกินมูลค่าหุ้นดังกล่าว

The land and buildings thereon of the Company, subsidiaries and directors have been mortgaged as collateral for loans of the Company and subsidiaries from financial institutions.

The long-term loans are due for repayment as follows: -

<u>Year</u>	<u>Million Baht</u> (Note 14.2)	<u>Million Baht</u> (Note 14.4)	<u>Million Baht</u> (Note 14.5)	<u>Million Baht</u> (Note 14.6)
2005	6.6	-	-	-
2006	6.6	17.5	20.0	19.8
2007 onwards	41.3	52.5	60.0	9.2
	<u>54.5</u>	<u>70.0</u>	<u>80.0</u>	<u>29.0</u>

15. SHARE CAPITAL

Year 2004

On 7 July 2004, the Extraordinary General Meeting of the Company's shareholders No. 1/2004 passed a resolution approving a change in the par value of the Company's shares from Baht 5 per share to Baht 1 per share. The Company registered such change with the Ministry of Commerce on 12 July 2004.

Year 2003

The Extraordinary General Meeting of the Company's shareholders No. 3/2003 held on 11 July 2003 and No. 4/2003 held on 11 August 2003 passed a resolution approving a change in the par value from 20 million shares at par value of Baht 10 each to 40 million shares at par value of Baht 5 each. The Company registered such change with the Ministry of Commerce on 14 August 2003.

The Extraordinary General Meeting of the Company's shareholders No. 5/2003 held on 13 August 2003 and No. 6/2003 held on 27 August 2003 passed a resolution approving the conversion of the Company to a public limited company under the new name of "CHONBURI CONCRETE PRODUCT PUBLIC COMPANY LIMITED". The Company registered such conversion with the Ministry of Commerce on 8 September 2003.

The Extraordinary General Meeting of the Company's shareholders No. 1/2003 (as public company limited) held on 19 September 2003 passed a resolution approving to increase the registered share capital from Baht 200 million to Baht 310 million (divided into 62 million shares at Baht 5 per share), through the issuance of 22 million new ordinary shares with a par value of Baht 5 each, or a total of Baht 110 million. The Company registered the increase in its share capital with the Ministry of Commerce on 22 September 2003.

The Company made an additional public offering of ordinary shares at a price of Baht 25 per share, or a total of Baht 550 million, with a share premium of Baht 440 million. The related underwriting expenses of Baht 13.75 million were offset against this share premium.

16. ส่วนเกินมูลค่าหุ้นสามัญ/เงินปันผล

เมื่อวันที่ 11 เมษายน 2547 ที่ประชุมสามัญประจำปีผู้ถือหุ้นของบริษัทฯ ครั้งที่ 1/2547 ได้มีมติให้บริษัทฯ สามารถดำเนินการจ่ายเงินปันผลได้ตามกฎหมาย โดยมีมติให้นำส่วนเกินมูลค่าหุ้นมาหักกลบกับขาดทุนสะสมปี 2545 โดยโอนส่วนเกินทุนจำนวน 152.11 ล้านบาท จากทั้งหมด 426.25 ล้านบาท และมีมติให้จ่ายเงินปันผลแก่ผู้ถือหุ้นในอัตราหุ้นละ 1 บาทรวมเป็นเงิน 62 ล้านบาทและตั้งสำรองตามกฎหมายร้อยละ 5 ของกำไรสุทธิปี 2546 เป็นจำนวนเงิน 7.53 ล้านบาท

17. สำรองตามกฎหมาย

ตามพระราชบัญญัติบริษัทมหาชนจำกัด พ.ศ. 2535 บริษัทฯ จะต้องจัดสรรเงินสำรองอย่างน้อยร้อยละ 5 ของกำไรสุทธิประจำปีหลังจากหักขาดทุนสะสมยกมา (ถ้ามี) จนกว่าสำรองดังกล่าวมีจำนวนเท่ากับร้อยละ 10 ของทุนจดทะเบียน สำรองตามกฎหมายดังกล่าวไม่สามารถนำไปจ่ายเป็นเงินปันผลได้

18. ค่าตอบแทนกรรมการ

ค่าตอบแทนกรรมการนี้เป็นผลประโยชน์ที่จ่ายให้แก่กรรมการของบริษัทฯ ตามมาตรา 90 ของพระราชบัญญัติบริษัทมหาชนจำกัด (โดยไม่รวมเงินเดือนและผลประโยชน์ที่เกี่ยวข้องที่จ่ายให้กับกรรมการบริหาร)

19. ภาษีเงินได้นิติบุคคล

ภาษีเงินได้นิติบุคคลคำนวณขึ้นจากกำไรของบริษัทฯ และบริษัทย่อยหลังจากบวกกลับด้วยค่าใช้จ่ายต่างๆ ที่ไม่อนุญาตให้ถือเป็นรายจ่ายในการคำนวณภาษีและหักด้วยผลขาดทุนทางภาษียกมาจากปีก่อนๆ และหลังจากหักส่วนแบ่งกำไรจากเงินลงทุนตามวิธีส่วนได้เสีย

20. สัญญาปรับโครงสร้างหนี้

ในระหว่างเดือนธันวาคม 2546 บริษัทฯ และบริษัทย่อยได้เจรจาทบทวนหนี้ที่ข้อตกลงต่อท้ายสัญญาปรับโครงสร้างหนี้กับธนาคาร โดยจ่ายชำระหนี้เงินต้นคืนทั้งจำนวน และจ่ายชำระดอกเบี้ยคงค้างบางส่วน ซึ่งดอกเบี้ยส่วนที่เหลือธนาคารจะยอมปลดภาระหนี้ให้เมื่อบริษัทฯ และบริษัทย่อยปฏิบัติตามเงื่อนไข

บริษัทฯ และบริษัทย่อยได้บันทึกรายการกำไรจากการปรับโครงสร้างหนี้ดังกล่าวจำนวน 23.48 ล้านบาท (เฉพาะของบริษัทฯ : 10.99 ล้านบาท) โดยแสดงเป็นรายการพิเศษในงบกำไรขาดทุนสำหรับปี 2546

21. กำไรต่อหุ้นขั้นพื้นฐาน

กำไรต่อหุ้นขั้นพื้นฐานสำหรับปีสิ้นสุดวันที่ 31 ธันวาคม 2546 ได้ถูกคำนวณขึ้นใหม่ เพื่อให้สามารถเปรียบเทียบกับการต่อหุ้นขั้นพื้นฐานของปีปัจจุบันได้ เนื่องจากบริษัทฯ ได้เปลี่ยนแปลงมูลค่าหุ้นตราไว้จากเดิมหุ้นละ 5 บาทเป็นหุ้นละ 1 บาท

16. PREMIUM ON COMMON STOCKS / DIVIDEND

On 11 April 2004, the Annual General Meeting of the Company's shareholders No. 1/2004 passed a resolution whereby Baht 152.11 million of the total share premium of Baht 426.25 million was to be offset against the deficit of 2002, in order to enable the Company to lawfully pay a dividend. Another resolution approved the payment of a dividend of Baht 1 per share, or a total of Baht 62 million, to the shareholders, and the setting aside of 5 percent of 2003 net earnings, or Baht 7.53 million, to the statutory reserve.

17. STATUTORY RESERVE

Under the Public Limited Companies Act B.E. 2535, the Company is required to set aside as a statutory reserve at least 5 percent of its net profit, after deducting accumulated deficit brought forward (if any), until the reserve reaches 10 percent of its registered share capital. The statutory reserve could not use for dividend payment.

18. DIRECTORS' REMUNERATION

Director's remuneration represents the benefits paid to the Company's directors in accordance with Section 90 of the Public Limited Companies Act, exclusive of salaries and related benefits payable to executive directors.

19. CORPORATE INCOME TAX

Corporate income tax is calculated on the earnings of the Company and its subsidiaries after adding back certain disallowed expenses and after deducting tax loss brought forward from prior years, and share of profit from investments accounted for under equity method.

20. DEBT RESTRUCTURING AGREEMENTS

In December 2003, the Company and a subsidiary company entered into a memorandum of understanding annexed to the debt restructuring agreements they had made with a bank, whereby they would repay all principal and part of the accrued interest, with the remaining accrued interest to be waived when the Company and the subsidiary company achieve compliance with the conditions in the agreements.

The Company and the subsidiary company recorded gains amounting to Baht 23.48 million (The Company Only : Baht 10.99 million) on troubled debt restructuring in accordance with the rehabilitation plan, as an extraordinary item in the 2003 earnings statements.

21. BASIC EARNINGS PER SHARE

Basic earnings per share for the year ended 31 December 2003 have been recalculated for the purpose of comparison with the current year's basic earnings per share since the Company has changed the par value of its ordinary share from Baht 5 per share to Baht 1 per share.

22. สัญญาเช่าระยะยาว

บริษัทฯ ได้เข้าทำสัญญาเช่าระยะยาวกับบริษัทย่อยแห่งหนึ่งซึ่งเกี่ยวกับการเช่าที่ดินเพื่อใช้เป็นที่ตั้งของโรงงานและสำนักงานซึ่งมีอายุการเช่า 3 ปี โดยบริษัทฯ จะต้องจ่ายค่าเช่าในอนาคตเป็น 4.32 ล้านบาท

บริษัทย่อยแห่งหนึ่งได้ทำสัญญาเช่าระยะยาวกับบริษัทย่อยอีกแห่งหนึ่งซึ่งเกี่ยวกับการเช่าที่ดินเพื่อไว้เป็นที่ตั้งโชว์รูมและสำนักงาน โดยมีอายุการเช่า 3 ปี และมีเงินประกันความเสียหายจากการเช่าจำนวน 1 ล้านบาท ซึ่ง ณ วันที่ 31 ธันวาคม 2547 บริษัทย่อยยังไม่ได้จ่ายเงินประกันดังกล่าว บริษัทย่อยมีภาระที่จะต้องจ่ายค่าเช่าดังกล่าวในอนาคตเป็นจำนวน 3.03 ล้านบาท

23. ภาระผูกพันและหนี้สินที่อาจเกิดขึ้นภายในหน้า

23.1 หนังสือค้ำประกันธนาคาร

(หน่วย : พันบาท)

	งบการเงินรวม		งบการเงินเฉพาะของบริษัทฯ	
	2547	2546	2547	2546
หนังสือค้ำประกันไฟฟ้า	4,710	2,657	4,180	2,457
หนังสือค้ำประกันการซื้อปูนซีเมนต์	184,600	78,057	162,000	77,111
หนังสือค้ำประกันการซื้ออื่นๆ	7,076	-	-	-
เลตเตอร์ออฟเครดิต	-	890	-	-
รวม	196,386	81,604	166,180	79,568

23.2 ณ วันที่ 31 ธันวาคม 2547 บริษัทฯ มีภาระผูกพันในการค้ำประกันเงินกู้ยืมของบริษัทย่อยและบริษัทร่วม เป็นจำนวน 141.13 ล้านบาท

23.3 ณ วันที่ 31 ธันวาคม 2547 บริษัทย่อยแห่งหนึ่งมีภาระผูกพันเกี่ยวกับการก่อสร้างสาขาแห่งใหม่เป็นจำนวนเงินประมาณ 32.08 ล้านบาท

24. กองทุนสำรองเลี้ยงชีพ

บริษัทฯ บริษัทย่อยและพนักงานได้ร่วมกันจัดตั้งกองทุนสำรองเลี้ยงชีพขึ้นภายใต้การอนุมัติจากกระทรวงการคลังตามพระราชบัญญัติกองทุนสำรองเลี้ยงชีพ พ.ศ. 2530 ซึ่งประกอบด้วยเงินที่พนักงานจ่ายสะสมและเงินที่บริษัทฯ และบริษัทย่อยจ่ายสมทบให้ และจะจ่ายให้กับพนักงานในกรณีที่ออกจากงานตามระเบียบว่าด้วยกองทุนของบริษัทฯ และบริษัทย่อย

กองทุนสำรองเลี้ยงชีพนี้บริหารโดยธนาคารกรุงศรีอยุธยา จำกัด (มหาชน) ในระหว่างปีบริษัทฯ และบริษัทย่อยได้จ่ายสมทบกองทุนเป็นจำนวนเงิน 0.5 ล้านบาท (เฉพาะบริษัทฯ : 0.5 ล้านบาท)

22. LONG-TERM LEASE AGREEMENTS

The Company has entered into long-term agreements with a subsidiary company to lease land to be used as the location for a factory and office building. The term of the agreements is 3 years, and the Company is to pay rental amounting to Baht 4.32 million in the future.

A subsidiary entered into a long-term agreement with another subsidiary to lease land to be used as the location for a showroom and office, for a period of 3 years. The security deposit for the lease is Baht 1 million, but as of 31 December 2004, such security deposit had not been paid by the subsidiary. The subsidiary is to pay rental amounting to Baht 3.03 million in the future.

23. COMMITMENTS AND CONTINGENT LIABILITIES

23.1 Bank guarantee

	(Unit : Thousand Baht)			
	Consolidated		The Company Only	
	<u>2004</u>	<u>2003</u>	<u>2004</u>	<u>2003</u>
Letters of guarantee - electricity consumption	4,710	2,657	4,180	2,457
Letters of guarantee - purchase of cement	184,600	78,057	162,000	77,111
Letter of guarantee - other purchase	7,076	-	-	-
Letters of credit	-	890	-	-
Total	196,386	81,604	166,180	79,568

23.2 As at 31 December 2004, the Company has commitments amounting to Baht 141.13 million in respect of guarantees provided for loans of its subsidiary and associated companies.

23.3 As at 31 December 2004, a subsidiary company had capital commitments in respect of construction of new branch amounting to Baht 32.08 million.

24. PROVIDENT FUND

The Company, a subsidiary company and their employees have jointly established a provident fund as approved by the Ministry of Finance in accordance with the Provident Fund Act B.E. 2530. The fund is contributed by the Company and the subsidiary company and their employees and will be paid to employees upon termination in accordance with the rules of the fund.

The fund was managed by Bank of Ayudhya Public Company Limited. During the year, the Company and the subsidiary company have contributed to the fund amounted to Baht 0.5 million (the Company only : Baht 0.5 million).

25. จำนวนและค่าใช้จ่ายเกี่ยวกับพนักงาน

	งบการเงินรวม		งบการเงินเฉพาะของบริษัทฯ	
	2547	2546	2547	2546
จำนวนพนักงาน ณ วันสิ้นปี (คน)	1,109	778	940	644
ค่าใช้จ่ายเกี่ยวกับพนักงานสำหรับปี (ล้านบาท)	114.65	64.25	90.83	53.75

26. เครื่องมือทางการเงิน

นโยบายการบริหารความเสี่ยงทางการเงิน

บริษัทฯ และบริษัทย่อยมีความเสี่ยงจากความผันผวนของอัตราดอกเบี้ยและของอัตราแลกเปลี่ยนเงินตราต่างประเทศในตลาด และจากการที่คู่สัญญาไม่ปฏิบัติตามสัญญา บริษัทฯ และบริษัทย่อยไม่มีนโยบายประกอบธุรกรรมตราสารอนุพันธ์ทางการเงินเพื่อการเก็งกำไรหรือเพื่อการค้า

ความเสี่ยงจากอัตราดอกเบี้ย

ความเสี่ยงจากอัตราดอกเบี้ยนี้เกิดขึ้นจากความผันผวนของอัตราดอกเบี้ยในตลาดในอนาคต ซึ่งจะส่งผลกระทบต่อผลการดำเนินงานและกระแสเงินสดของบริษัทฯ และบริษัทย่อย บริษัทฯ และบริษัทย่อยมีความเสี่ยงจากอัตราดอกเบี้ยเนื่องจากมีเงินฝากกับสถาบันการเงิน เงินเบิกเกินบัญชีธนาคาร และเงินกู้ยืม รายละเอียดเงินกู้ยืมได้แสดงไว้ในหมายเหตุข้อ 14

ความเสี่ยงจากอัตราแลกเปลี่ยน

บริษัทฯ และบริษัทย่อยไม่มีความเสี่ยงจากอัตราแลกเปลี่ยนเงินตราต่างประเทศ เนื่องจากบริษัทฯ และบริษัทย่อยไม่มีเจ้าหนี้การค้าและเงินกู้ยืมที่เป็นสกุลเงินต่างประเทศ

ความเสี่ยงด้านการให้สินเชื่อ

บริษัทฯ และบริษัทย่อยมีความเสี่ยงด้านการให้สินเชื่อที่เกี่ยวข้องกับลูกหนี้ อย่างไรก็ตามเนื่องจาก บริษัทฯ และบริษัทย่อยขายสินค้าหรือให้บริการกับลูกค้าที่มีฐานะด้านการชำระหนี้ดีเป็นส่วนใหญ่ ด้วยเหตุนี้บริษัทฯ และบริษัทย่อยจึงไม่คาดว่าจะได้รับความเสียหายที่เป็นสาระสำคัญจากลูกหนี้เหล่านี้

มูลค่ายุติธรรม

สินทรัพย์ทางการเงินและหนี้สินทางการเงิน (ยกเว้นเงินกู้ยืม) ส่วนใหญ่จัดอยู่ในประเภทระยะสั้นและเงินกู้ยืมมีอัตราดอกเบี้ยใกล้เคียงกับอัตราดอกเบี้ยในตลาด ฝ่ายบริหารของบริษัทฯ และบริษัทย่อยจึงเชื่อว่ามูลค่ายุติธรรมของสินทรัพย์ทางการเงินและหนี้สินทางการเงินดังกล่าวจะไม่แตกต่างอย่างมีนัยสำคัญกับมูลค่าตามบัญชี

25. EMPLOYEES AND RELATED COSTS

	Consolidated		The Company Only	
	<u>2004</u>	<u>2003</u>	<u>2004</u>	<u>2003</u>
Number of employees at end of year (persons)	1,109	778	940	644
Employee costs for the year (Million Baht)	114.65	64.25	90.83	53.75

26. FINANCIAL INSTRUMENTS**Financial risk management policies**

The Company and its subsidiaries are exposed to risks from changes in market interest rates and in currency exchange rates, and from nonperformance of contractual obligations by counterparties. The Company and its subsidiaries do not hold or issue derivative instruments for speculative or trading purposes.

Interest rate risk

The interest rate risk is the risk that future movements in market interest rates will affect the results of the operations of the Company and its subsidiaries and their cash flows. The Company and its subsidiaries' exposure to interest rate risk relate primarily to their deposits with financial institutions, bank overdrafts and loans. The details of loans are set out in Note 14.

Foreign currency risk

The Company and its subsidiaries did not have foreign currency risk because they have no trade accounts payable and loans which are denominated in foreign currencies.

Credit risk

The Company and its subsidiaries are exposed to credit risk primarily with respect to their accounts receivable. However, since the majority of sales and services are supplied to creditworthy customers, the Company and its subsidiaries do not anticipate material losses from their debt collection.

Fair value

Since the majority of the financial assets/liabilities (except loans) are short-term and that the loans carry interest at rates close to current market rates, the management believes that the fair value of the Company and its subsidiaries' financial assets and liabilities do not materially differ from their carrying value.

27. การเสนอข้อมูลทางการเงินจำแนกตามส่วนงาน

บริษัทฯ และบริษัทย่อยดำเนินธุรกิจเฉพาะในประเทศไทยในหลายธุรกิจได้แก่ธุรกิจผลิตและจำหน่ายวัสดุก่อสร้าง ธุรกิจให้เช่าทรัพย์สินและธุรกิจให้บริการขนส่ง ในระหว่างปีสิ้นสุดวันที่ 31 ธันวาคม 2547 และ 2546 บริษัทฯ และบริษัทย่อยไม่มีกิจกรรมที่เป็นสาระสำคัญในส่วนงานธุรกิจให้เช่าทรัพย์สินและธุรกิจให้บริการขนส่ง ดังนั้นจึงไม่มีการแสดงข้อมูลจำแนกตามส่วนงานทั้งส่วนงานธุรกิจและส่วนงานทางภูมิศาสตร์

28. เหตุการณ์ภายหลังวันที่ในงบการเงิน

ตามมติที่ประชุมคณะกรรมการของบริษัทฯ ครั้งที่ 1/2548 เมื่อวันที่ 11 มกราคม 2548 ได้มีมติอนุมัติตามรายละเอียดดังนี้

1. ซื้อหุ้นของบริษัท ออโตเครป แอเทคเตด คอนกรีตโปรดัค จำกัด จากผู้ถือหุ้นรายอื่นจำนวน 9.1 ล้านหุ้น ในราคารวม 91 ล้านบาท ผลจากการซื้อหุ้นดังกล่าว ทำให้บริษัทฯ มีสัดส่วนการถือหุ้นในบริษัทดังกล่าวเพิ่มขึ้นจากเดิมร้อยละ 49 เป็นร้อยละ 75
2. ขายลูกหนี้รายหนึ่งซึ่งมีมูลค่าตามบัญชีรวม 21.25 ล้านบาท ให้กับบริษัทแห่งหนึ่งในราคาตามบัญชี เนื่องจากลูกหนี้ดังกล่าวอยู่ในแผนฟื้นฟูกิจการ ทำให้ไม่สามารถชำระหนี้แก่บริษัทฯ ได้

29. การแสดงรายการในงบการเงิน

การแสดงรายการในงบการเงินนี้ได้ทำขึ้นเพื่อให้เป็นไปตามข้อกำหนดในประกาศกรมพัฒนาธุรกิจการค้า ลงวันที่ 14 กันยายน 2544 ออกตามความในพระราชบัญญัติการบัญชี พ.ศ. 2543

ได้มีการจัดประเภทรายการบัญชีในงบการเงินสำหรับปีสิ้นสุดวันที่ 31 ธันวาคม 2546 ใหม่ เพื่อให้สอดคล้องกับการจัดประเภทรายการบัญชีของปีปัจจุบันซึ่งไม่มีผลกระทบต่อกำไรสุทธิหรือส่วนของผู้ถือหุ้นตามที่ได้รายงานไปแล้ว (ยกเว้น รายการปรับปรุงกำไรของงวดก่อนตามที่กล่าวในหมายเหตุ 4)

30. การอนุมัติงบการเงิน

งบการเงินนี้ได้รับอนุมัติจากกรรมการของบริษัทฯ แล้ว

27. FINANCIAL INFORMATION BY SEGMENT

The operations of the Company and its subsidiary companies in Thailand involve several industry segments, namely the production and sales of construction products, real estate rental and provision of transportation services. During the years ended 31 December 2004 and 2003, there were no material activities pertaining to the real estate rental and transportation service segments. For this reason, financial information has not been presented by either industry segment or geographic area.

28. SUBSEQUENT EVENT

The Board of Directors' Meeting No. 1/2548 held on 11 January 2005 passed a resolution approving the following :-

1. The purchase of 9.1 million shares in Autoclaved Aerated Concrete Product Co., Ltd. from the other shareholders for Baht 91 million. As a result of the acquisition, the Company's holding in that company increased from 49 percent to 75 percent.
2. The sale of an account receivable with a net book value of Baht 21.25 million to a company at book value since this receivable is operating under a business rehabilitation plan and therefore unable to pay debts to the Company.

29. PRESENTATION

The presentation of the financial statements has been made in compliance with the stipulations of the Notification of the Department of Business Development dated 14 September 2001, issued under the Accounting Act B.E. 2543.

Certain amounts in the financial statements for the year ended 31 December 2003 have been reclassified to conform to the current year's classifications, with no effect on previously reported net earnings or shareholders' equity (except for prior year adjustment as discussed in Note 4).

30. APPROVAL OF FINANCIAL STATEMENTS

These financial statements have been approved by the Company's directors.

สถานที่ตั้งบริษัท

บริษัท ผลิตภัณฑ์คอนกรีตชลบุรี จำกัด (มหาชน)

ตั้งอยู่ที่ 39/3 หมู่ที่ 1 ถนนสุขุมวิท ตำบลห้วยกะปิ อำเภอเมืองชลบุรี จังหวัดชลบุรี 20000

หมายเลขโทรศัพท์ 0-3879-5278 - 83

หมายเลขโทรสาร 0-3827-2440-43

แผนที่ตั้งบริษัท

แผนที่ตั้ง



บริษัท ผลิตภัณฑ์คอนกรีตชลบุรี จำกัด (มหาชน)(CCP)

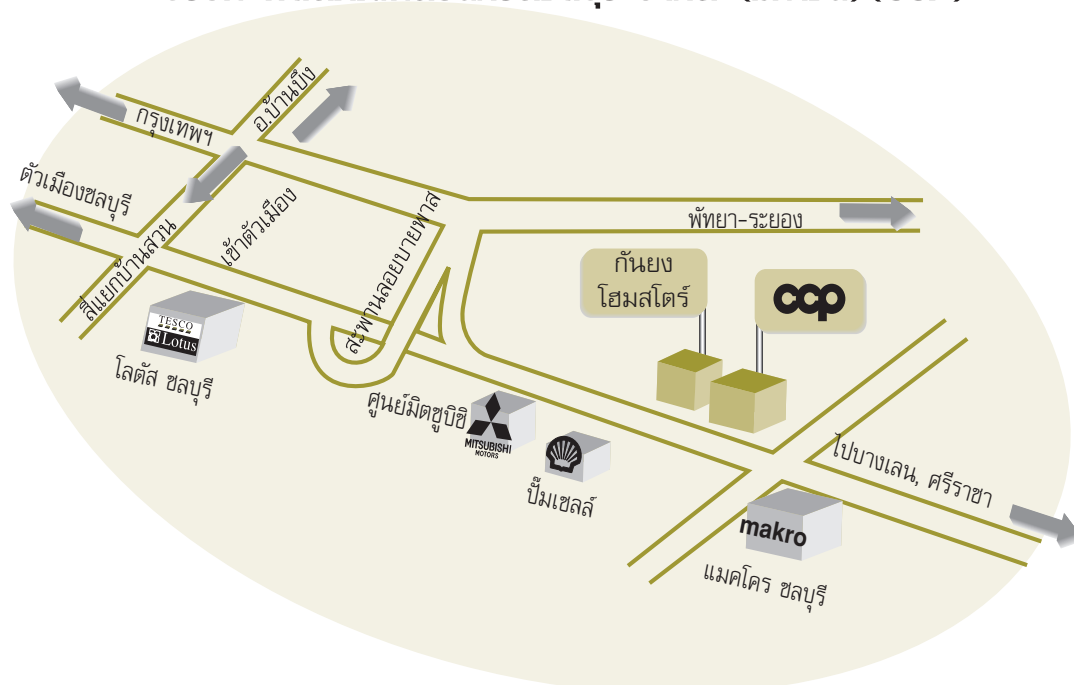





บริษัท ผลิตภัณฑ์คอนกรีตชลบุรี จำกัด (มหาชน)
CHONBURI CONCRETE PRODUCT PUBLIC CO.,LTD.

39/3 ม.1 ถ.สุขุมวิท ต.ห้วยกะปิ อ.เมือง จ.ชลบุรี 20000 โทร. 0-38795-278-83 แฟกซ์ 0-3827-2440-43

39/3 Moo1, Sukhumvit Rd., Huaykapi, Muang, Chonburi 20000 Tel. 0-38795-278-83 Fax. 0-3827-2440-43