

## สารบัญ

	หน้า
1. ข้อมูลทั่วไป	1
2. ข้อมูลทางการเงิน	2
3. ลักษณะการประกอบธุรกิจ	3
4. ปัจจัยความเสี่ยง	7
5. โครงสร้างการถือหุ้นและการจัดการ	8
6. รายการระหว่างกัน	26
7. การวิเคราะห์ฐานะการเงินและผลการดำเนินงาน	28
8. งบการเงิน	36
9. รายงานคณะกรรมการตรวจสอบ	70

## 1. ข้อมูลทั่วไป

### 1.1 ข้อมูลทั่วไปประกอบด้วย

ชื่อบริษัท	: บริษัท ไทยคูน เวิลด์ไวด์ กรุ๊ป (ประเทศไทย) จำกัด (มหาชน)
ลักษณะการประกอบธุรกิจ	: ผลิตและจำหน่าย เหล็กกลวด เหล็กกลวดอบอ่อน สกรู และสลักเกลียว
ที่ตั้งสำนักงานใหญ่	: 99 หมู่ 1 ตำบลนิคมพัฒนา อำเภอนิคมพัฒนา จังหวัดระยอง 21180
ทุนจดทะเบียน	: หุ้นสามัญ 628,500,000 หุ้น
ทุนที่ออกและชำระแล้ว	: หุ้นสามัญ 628,500,000 หุ้น มูลค่าหุ้นละ 10 บาท 6,285,000,000 บาท
เลขทะเบียนบริษัท	: 0107546000172
โทรศัพท์	: (038)-636-800, (038)-636975
โทรสาร	: (038)-636-977
Home page	: <a href="http://www.tycons.com">http://www.tycons.com</a>

### 1.2 บุคคลอ้างอิง

1.2.1 ผู้สอบบัญชี	: บริษัท สำนักงาน เอ็นส์ที แอนด์ ยัง จำกัด ชั้น 33 อาคารเลคริชดา 193/136 -137 ถนนรัชดาภิเษก คลองเตย กรุงเทพฯ 10110 โทร : 66(2)2640777 โทรสาร: 66(2)2640789-90
-------------------	--

1.2.2 นายทะเบียนหลักทรัพย์ : บริษัท ศูนย์รับฝากหลักทรัพย์ (ประเทศไทย) จำกัด	: บริษัท ศูนย์รับฝากหลักทรัพย์ (ประเทศไทย) จำกัด ชั้น 7 อาคารตลาดหลักทรัพย์แห่งประเทศไทย 62 ถนนรัชดาภิเษก แขวงคลองเตย เขตคลองเตย กรุงเทพฯ 10110 โทร : 66(2)2292800 โทรสาร: 66(2)3591262
---	---

## 2. ข้อมูลทางการเงิน

### 2.1 ตารางข้อมูลสรุปงบการเงิน สำหรับปี สิ้นสุด ณ วันที่ 31 ธันวาคม 2551

รายการ	ปี		
	2551	2550	2549
รวมสินทรัพย์	13,215.90	13,460.85	11,035.57
รวมหนี้สิน	5,964.68	6,241.80	3,751.67
รวมส่วนของผู้ถือหุ้น	7,251.22	7,219.05	7,283.90
รายได้จากการขาย-สุทธิ	9,286.58	6,647.43	6,376.59
กำไรขั้นต้น	942.71	339.60	254.06
กำไรสุทธิ	32.17	-64.86	-310.01
กำไรต่อหุ้น	0.05	-0.11	-0.51
จำนวนหุ้นสามัญเฉลี่ย	603.50	603.50	603.50

### 2.2 อัตราส่วนทางการเงิน

อัตราส่วนทางการเงิน	ปี		
	2551	2550	2549
อัตราส่วนสภาพคล่อง (เท่า)	1.79	1.92	5.96
อัตราผลตอบแทนจากสินทรัพย์ (%)	0.24	-0.53	-2.90
อัตราผลตอบแทนจากสินทรัพย์ถาวร (%)	5.19	3.30	-0.09
อัตราผลตอบแทนผู้ถือหุ้น (%)	0.45	-0.89	-4.10
อัตราส่วนหนี้สินต่อส่วนของผู้ถือหุ้น (เท่า)	0.82	0.86	0.52
อัตรากำไรขั้นต้น (%)	10.15	5.11	3.98
อัตรากำไรสุทธิ (%)	0.35	-0.98	-4.86
มูลค่าตามบัญชีต่อหุ้น	12.02	11.96	12.07

### 3. ลักษณะการประกอบธุรกิจ

#### 3.1 ลักษณะการประกอบธุรกิจของบริษัท

บริษัท ไทยคุน เวลด์ไวด์ กรุ๊ป (ประเทศไทย) จำกัด (มหาชน) TYCN หรือ “บริษัท” ก่อตั้งขึ้นเมื่อวันที่ 9 กันยายน 2539 โดยมีบริษัท ไทยคุน กรุ๊ป อินเตอร์เนชั่นแนล จำกัด ซึ่งตั้งอยู่บนเกาะเคย์แมน (ซึ่งต่อไปนี้จะเรียกว่า “TGI”) เป็นผู้ถือหุ้น 76.31% โดย TGI ก่อตั้งขึ้นโดยมีบริษัท ไทยคุน กรุ๊ป เอนเตอร์ไพรส์ จำกัด ประเทศไต้หวัน (ซึ่งต่อไปนี้จะเรียกว่า “TGE”) เป็นผู้ถือหุ้นทั้งหมด (100%) บริษัท ไทยคุน เวลด์ไวด์ กรุ๊ป (ประเทศไทย) จำกัด (มหาชน) ได้จดทะเบียนเป็นบริษัทจำกัดมหาชนเมื่อวันที่ 9 กรกฎาคม 2546 และเข้าเป็นบริษัทจดทะเบียนในตลาดหลักทรัพย์แห่งประเทศไทย เมื่อวันที่ 11 ธันวาคม 2546 โดยดำเนินธุรกิจผลิตและจัดจำหน่ายเหล็กหลอด เหล็กหลอดบ่ออ่อน และสกรู โดยบริษัทถือได้ว่าเป็นผู้ผลิตแห่งเดียวในประเทศไทยและน้อยรายในโลกที่มีขบวนการผลิตต่อเนื่องในแนวตั้งจากกลางน้ำถึงปลายน้ำอย่างครบวงจรสมบูรณ์แบบกล่าวคือมีการผลิตตั้งแต่เหล็กหลอดจนถึงสกรู นอกจากนี้บริษัทมีสายการผลิตสกรูที่ใหญ่ติดอันดับของโลก ปัจจุบันบริษัทมีกำลังผลิตเหล็กหลอด เหล็กหลอดบ่ออ่อน สกรู และ สลักเกลียว เท่ากับ 360,000 ตัน 144,000 ตัน 36,000 ตัน และ 36,000 ตันต่อปี ตามลำดับ โดยมีโรงงานตั้งอยู่ที่จังหวัดระยอง ซึ่งบริษัทได้รับการสนับสนุนจากคณะกรรมการส่งเสริมการลงทุน ตั้งแต่ 11 ตุลาคม 2539 โดยจะได้รับสิทธิประโยชน์ทางด้านภาษีดังนี้

- 1) บริษัทได้รับสิทธิพิเศษจากคณะกรรมการส่งเสริมการลงทุน ตั้งแต่ปี วันที่ 11 ตุลาคม 2539 ซึ่งเริ่มมีรายได้จากการประกอบกิจการที่ได้รับส่งเสริมการลงทุนในวันที่ 17 ธันวาคม 2541 สำหรับการผลิตเหล็กหลอดและสกรู โดยรายละเอียดของหลักๆ ของสิทธิประโยชน์ประกอบด้วย
  - ก. ได้รับการยกเว้นภาษีนิติบุคคลเป็นเวลา 8 ปีนับแต่วันที่เริ่มมีรายได้จากการประกอบกิจการ ในวันที่ 17 ธันวาคม 2541 และได้รับการยกเว้นภาษีนิติบุคคลในอัตราร้อยละ 50 ของอัตราปกติ เป็นเวลาต่อมามากอีก 5 ปี ซึ่งจะหมดอายุในวันที่ 16 ธันวาคม 2554
  - ข. ให้ได้รับอนุญาตให้หักเงินได้พึงประเมินเป็นจำนวนเท่ากับร้อยละ 5 ของรายได้ที่เพิ่มขึ้นจากปีก่อนจากการส่งออกเป็นระยะเวลา 10 ปีนับแต่วันที่ 17 ธันวาคม 2541
  - ค. ได้รับการยกเว้นจากภาษีอากรนำเข้าเครื่องจักรเป็นเวลา 2 ปี หมดอายุวันที่ 24 มีนาคม 2546 และได้รับการต่ออายุเป็นรายปี ซึ่งปัจจุบันจะหมดอายุในวันที่ 23 มีนาคม 2547
  - ง. วัตถุดิบที่นำเข้าเพื่อการผลิตสำหรับการส่งออกจะได้รับการยกเว้นภาษีอากรนำเข้า เป็นเวลา 5 ปีหมดอายุวันที่ 24 มีนาคม 2546 และได้รับการต่ออายุเป็นรายปี ซึ่งปัจจุบันจะหมดอายุในวันที่ 23 มีนาคม 2547 แต่ทั้งนี้การส่งออกต่อปีต้องมีไม่น้อยกว่า 30% ของยอดผลิตทั้งหมดที่ราคา FOB

- 2) บริษัทได้รับสิทธิพิเศษจากคณะกรรมการส่งเสริมการลงทุน ตั้งแต่ปี วันที่ 9 เมษายน 2546 ซึ่งเริ่มมีรายได้จากการประกอบกิจการที่ได้รับส่งเสริมการลงทุนในวันที่ 9 สิงหาคม 2548 สำหรับการผลิตเหล็กหลอดบ่ออ่อน (>6มม.) และสลักเกลียว โดยรายละเอียดของหลักๆ ของสิทธิประโยชน์ประกอบด้วย
  - ก. ได้รับการยกเว้นภาษีนิติบุคคลเป็นเวลา 8 ปีนับแต่วันที่เริ่มมีรายได้จากการประกอบกิจการ ในวันที่ 9 สิงหาคม 2548 และได้รับการยกเว้นภาษีนิติบุคคลในอัตราร้อยละ 50 ของอัตราปกติ เป็นเวลาต่อมามากอีก 5 ปี ซึ่งจะหมดอายุในวันที่ 8 สิงหาคม 2561
  - ข. ให้ได้รับอนุญาตให้หักเงินได้พึงประเมินเป็นจำนวนเท่ากับร้อยละ 5 ของรายได้ที่เพิ่มขึ้นจากปีก่อนจากการส่งออก เป็นระยะเวลา 10 ปีนับแต่วันที่ 9 สิงหาคม 2548

- ค. ได้รับการยกเว้นจากภาษีอากรนำเข้าเครื่องจักรเป็นเวลา 2 ปี หมดอายุวันที่ 9 เมษายน 2548 และได้รับการต่ออายุเป็นรายปี ซึ่งปัจจุบันจะหมดอายุในวันที่ 9 เมษายน 2550
- ง. วัตถุดิบที่นำเข้าเพื่อการผลิตสำหรับการส่งออกจะได้รับการยกเว้นภาษีอากรนำเข้า เป็นเวลา 5 ปี หมดอายุวันที่ 9 เมษายน 2546 และได้รับการต่ออายุเป็นรายปี ซึ่งปัจจุบันจะหมดอายุในวันที่ 9 เมษายน 2551 แต่ทั้งนี้การส่งออก ต่อปีต้องมีไม่น้อยกว่า 30% ของยอดผลิตทั้งหมดที่ราคา FOB

### 3.2 โครงสร้างรายได้

ผลิตภัณฑ์	2549		2550		2551	
	ล้านบาท	%	ล้านบาท	%	ล้านบาท	%
<b>ยอดขายภายในประเทศ</b>						
1. เหล็กหลอด	2,590.16	40.62	2,594.71	39.03	2,682.83	28.89
2. เหล็กหลอดบ่ออ่อน	43.25	0.68	88.88	1.34	960.96	10.35
3. สกรู	19.10	0.30	10.88	0.16	1.27	0.01
4. สลักเกลียว	-	-	-	-	-	-
5. อื่นๆ	112.37	1.76	84.09	1.27	192.04	2.07
<b>รวมยอดขายภายในประเทศ</b>	<b>2,764.88</b>	<b>43.36</b>	<b>2,778.56</b>	<b>41.80</b>	<b>3,837.10</b>	<b>41.32</b>
<b>ยอดขายต่างประเทศ</b>						
1. เหล็กหลอด	1,669.43	26.18	1,955.44	29.42	1,289.12	13.88
2. เหล็กหลอดบ่ออ่อน	524.83	8.23	468.22	7.04	2,481.77	26.72
3. สกรู	1,185.96	18.60	1,144.34	17.22	1,207.59	13.00
4. สลักเกลียว	201.40	3.16	300.58	4.52	470.49	5.07
5. อื่นๆ	30.09	0.47	0.29	0.00	0.51	0.01
<b>รวมยอดขายต่างประเทศ</b>	<b>3,611.71</b>	<b>56.64</b>	<b>3,868.87</b>	<b>58.20</b>	<b>5,449.48</b>	<b>58.68</b>
<b>รวมยอดขายทั้งหมด</b>	<b>6,376.59</b>	<b>100</b>	<b>6,647.43</b>	<b>100</b>	<b>9,286.58</b>	<b>100</b>

### 3.3 การตลาดและภาวะการแข่งขัน

#### 3.3.1 การตลาด

##### 1) ตลาดในประเทศ

เหล็กหลอดและเหล็กหลอดบ่ออ่อน สำหรับตลาดในประเทศ กลุ่มลูกค้าหลักคือกลุ่มผู้ผลิตซึ่งนำเหล็กหลอดไปเป็นวัตถุดิบในการผลิตผลิตภัณฑ์ต่างๆ เช่น เหล็กหลอดแรงดึงสูงสายไฟสำหรับเครื่องคอมพิวเตอร์ สลักภัณฑ์ สกรู ตะแกรงหลอด ตาข่าย ชิ้นส่วนแอร์ ตู้เย็น และชิ้นส่วนรถยนต์ เป็นต้น โดยบริษัทมีแผนที่จะเพิ่มจำนวนพนักงานขาย เพื่อเพิ่มความต้องการซื้อในตลาดด้วย

บริษัทเป็นผู้ผลิตรายเดียวในประเทศไทยและเป็นหนึ่งในผู้ผลิตเพียงไม่กี่รายในโลกที่มีสายการผลิตต่อเนื่องในแนวตั้งที่เริ่มตั้งแต่การผลิตเหล็กหลอดจนถึงการผลิตสกรู โดยบริษัทเป็นหนึ่งในผู้นำด้านการผลิตเหล็กหลอดในตลาดโดยมุ่งเน้นคุณภาพของผลิตภัณฑ์เป็นหลัก ปัจจุบันกำลังการผลิตเหล็กหลอดในประเทศไทยมีจำกัดซึ่งไม่เพียงพอกับปริมาณความต้องการในประเทศ เป็นผลให้ปัจจุบันมีปริมาณการนำเข้าสุทธิ(Net-Import)

ทางด้านเหล็กหลอดบ่ออ่อนนั้น ปัจจุบันบริษัทถือได้ว่าเป็นผู้นำในการผลิตเหล็กหลอดเพื่อการผลิตเป็นเหล็กหลอดบ่ออ่อน สำหรับสกรู ปัจจุบันบริษัทไม่ได้มุ่งเน้นการขายสกรูให้แก่ตลาดในประเทศ เนื่องจากปริมาณความต้องการในประเทศมีน้อยอีกทั้งบริษัทไม่ต้องการที่จะแข่งขันกับผู้ผลิตสกรูภายในประเทศซึ่งเป็นกลุ่มลูกค้าหลักของบริษัทร จึงเน้นการส่งออกสกรูไปต่างประเทศเป็นหลัก

โดยสรุป สัดส่วนการขายภายในประเทศเท่ากับประมาณร้อยละ 41.32 ของยอดขายทั้งหมดของบริษัทในปี 2551 เมื่อเทียบกับยอดขายระหว่างปี 2549-2550 ประมาณร้อยละ 41.80~43.36

##### 2) ตลาดต่างประเทศ

เช่นเดียวกับตลาดภายในประเทศ เหล็กหลอดและเหล็กหลอดบ่ออ่อนจะถูกขายให้แก่กลุ่มผู้ผลิตเหล็กปลายทาง โดยบริษัทมีแผนที่จะขยายไปสู่ตลาดเอเชียตะวันออกเฉียงใต้ด้วย ปัจจุบัน TYCN ได้ขายสินค้าให้แก่ เหล็กหลอดและเหล็กหลอดบ่ออ่อนแก่บริษัท TGE ซึ่งถือเป็นลูกค้าอันดับหนึ่ง จากยอดขายต่อยอดขายรวมร้อยละ 9.91 ของปี 2551 สำหรับสกรู กลุ่มลูกค้าหลักของบริษัทคือสหรัฐอเมริกา ตลาดส่งออกที่สำคัญได้แก่ สหรัฐอเมริกา ยุโรปและรัสเซีย ประมาณร้อยละ 69.31 ของยอดขายสกรูทั้งหมดในปี 2551

บริษัทจะทำการขายเหล็กหลอด และเหล็กหลอดบ่ออ่อนให้แก่ TGE เป็นหลัก โดยส่วนหนึ่ง TGE จะนำไปใช้ในสายการผลิตของตนเอง และอีกส่วนจะถูกจัดจำหน่ายต่อให้แก่ลูกค้าในไต้หวัน ซึ่ง TGE มีฐานข้อมูลลูกค้าดังกล่าวอยู่

สำหรับสกรู และสลักเกลียวบริษัทจะเน้นส่งออกไปยังตลาดสหรัฐอเมริกาเป็นหลัก และเป็นที่ทราบกันดีว่า ตลาดสหรัฐอเมริกา นำเข้าสกรูและสลักเกลียวจากประเทศไต้หวัน

สัดส่วนการขายต่างประเทศ คิดเป็นร้อยละ 58.68 ของยอดขายทั้งหมดในปี 2551 เมื่อเทียบกับยอดขายรวม ในช่วง 2 ปีที่ผ่านมา อยู่ที่ประมาณร้อยละ 56.64-58.20

### 3.3.2 ภาวะการแข่งขัน

#### 1. สภาพการแข่งขันในประเทศ

สำหรับอุตสาหกรรมเหล็ก棒ในประเทศไทย ผู้ประกอบการส่วนใหญ่จะผลิตเหล็ก棒คาร์บอนต่ำประเภทเพื่อใช้ในการก่อสร้าง ซึ่งจะมีคุณภาพต่ำกว่า เหล็ก棒ที่บริษัทผลิต ซึ่งมีทั้งเหล็ก棒ขึ้นรูปแบบเย็น เหล็ก棒โลหะผสมต่ำ และเหล็ก棒คาร์บอนสูง อย่างไรก็ตามถึงแม้ว่าบริษัทจะเริ่มการผลิตก็ตาม กลุ่มคู่แข่งดังกล่าวยังคงเน้นการผลิตเหล็ก棒คาร์บอนต่ำมากกว่า ซึ่งใช้ในอุตสาหกรรมก่อสร้าง ตะปู ลวดเหล็กตะแกรง (Wire mesh) ซึ่งอาจจะไม่จำเป็นที่จะต้องนำเหล็กแท่งที่มีคุณภาพสูงมาเป็นวัตถุดิบ ดังนั้นผู้ประกอบการส่วนใหญ่ จึงนิยมใช้เศษเหล็กเพื่อนำมาผลิตเหล็กแท่งโดยผ่านโรงหลอมเหล็ก ผิดกับบริษัทที่จะนำเข้าเหล็กแท่งที่มีคุณภาพจากต่างประเทศ ซึ่งในต่างประเทศ มักจะใช้เหล็กกล้าบริสุทธิ์ (Pig Iron) มากกว่าที่จะใช้เศษเหล็ก รวมทั้งการประณีตในการเจียรวัดเหล็กแท่ง เพื่อให้ได้เหล็ก棒ที่มีคุณภาพสูง ซึ่งใช้ในอุตสาหกรรมยานยนต์ และไฟฟ้า

ในส่วนของผู้ผลิตสกรู ปัจจุบันบริษัทจัดว่าเป็นแห่งเดียวในประเทศและน้อยรายในโลกที่เป็นผู้ผลิตสกรูที่มีการผลิตตั้งแต่ต้นทาง กล่าวคือบริษัทมีการผลิตสินค้าหลัก 4 อย่าง ตั้งแต่เหล็ก棒เพื่อมาเป็นวัตถุดิบสำหรับการผลิตเหล็ก棒ดอบอ่อน สกรู และสลักเกลียวนอกจากนี้ กำลังการผลิตสกรูจัดได้ว่าสูงที่สุดในประเทศ อย่างไรก็ตามบริษัทไม่มีนโยบายในการทำตลาดในประเทศเพื่อแข่งขันกับผู้ประกอบการรายอื่น เนื่องจากบริษัทเป็นผู้ผลิตเหล็ก棒และเหล็ก棒ดอบอ่อนเพื่อขายต่อบริษัทเหล่านี้

#### 2. สภาพการแข่งขันต่างประเทศ

เนื่องจากสินค้าของบริษัทประมาณร้อยละ 58.68 ถูกส่งไปขายยังต่างประเทศทั่วโลก ดังนั้นคู่แข่งของบริษัทจึงควรครอบคลุม ถึงบริษัทในภูมิภาคเอเชียด้วย ได้แก่ คู่แข่งขันที่มาจากประเทศ ญี่ปุ่น เกาหลี จีน และไต้หวัน เพื่อจุดประสงค์ในการเปรียบเทียบ จึงขอแบ่งแยกตามสินค้าที่สำคัญของบริษัท และตลาดส่งออกที่สำคัญดังต่อไปนี้

1) เหล็ก棒 และเหล็ก棒ดอบอ่อนที่บริษัทส่งออกจะเป็นประเภทคุณภาพสูง ตลาดส่งออกที่สำคัญ ได้แก่ ไต้หวันผ่านบริษัท TGE ซึ่งเป็นตัวแทนจำหน่าย ทำให้เป็นที่รู้จักของบริษัทคู่ค้าในไต้หวันเป็นอย่างดี ลูกค้าไว้วางใจ ประกอบกับสินค้าที่ได้มาตรฐานอยู่แล้ว คู่แข่งขันที่สำคัญในไต้หวันได้แก่ บริษัท China Steel บริษัท Yieh Hsing บริษัท Chia I Industrial และบริษัท Feng Hsin Iron & Steel นอกจากนั้นควรพิจารณาถึงบริษัทคู่แข่งประเทศที่นำเข้าไต้หวัน ได้แก่ บริษัท Kobe Steel บริษัท Daido Steel บริษัท NKK Bars & Shapes และ Nippon Steel จากญี่ปุ่น บริษัท Poscol จากเกาหลีใต้ และบริษัทที่มาจากประเทศจีนได้แก่ บริษัท Baoshan Iron, Shanghai Baosteel Group, Benxi Iron & Steel และ Maanshan Iron & Steel หากจะมองสภาพการแข่งขันและการกำหนดราคาแล้ว จะพบว่าราคาถูกกำหนดตาม China Steel ซึ่งเป็นรัฐวิสาหกิจขนาดใหญ่ในไต้หวัน ซึ่งคู่แข่งอื่นภายในประเทศ รวมทั้งผู้นำเข้า จะปรับกลยุทธ์การแข่งขันโดยเน้นที่คุณภาพเป็นสำคัญ และเน้นความหลากหลายของสินค้า เพื่อให้เข้าถึงความต้องการของลูกค้าซึ่งเป็นผู้ผลิตสลักเกลียวให้มากที่สุด สิ่งเหล่านี้ถือเป็นจุดแข็งของ

บริษัท เนื่องจากบริษัทสามารถผลิตเหล็กหลอดที่มีคุณภาพ กล่าวคือมีแรงดึงสูง ซึ่งเป็นคุณสมบัติที่ดีต่อการผลิตสกรูและสลักเกลียวที่มีคุณภาพอีกด้วย นอกเหนือจากนั้นด้วยควมมีเครือข่ายได้หวั่น ทำให้การเจาะตลาดทำได้ง่ายขึ้นอีกด้วย (ข้อมูลจากผู้บริหารของบริษัท)

2) สกรูตลาดส่งออกที่สำคัญได้แก่ สหรัฐอเมริกา ซึ่งเป็นตลาดที่มีความต้องการบริโภคใหญ่ที่สุด พิจารณาสภาพการแข่งขันแล้ว อยู่ในระดับปานกลาง อย่างไรก็ตามด้วยควมมีเครือข่ายของบริษัทเป็นบริษัทได้หวั่น บริษัทจึงได้รับความเชื่อถือจากผู้ผลิตในประเทศสหรัฐอเมริกาเป็นอย่างดี เนื่องจากพบว่าได้หวั่นได้รับความเชื่อถือจากลูกค้าในประเทศสหรัฐอเมริกาเป็นอย่างมาก ซึ่งผลพวงจากส่วนนี้ ทำให้บริษัทซึ่งเป็นบริษัทลูกของ TGE ได้รับอานิสงส์ไปด้วย คู่แข่งขันที่สำคัญมาจากประเทศต่างๆ ได้แก่ ได้หวั่น ประเทศไทย ญี่ปุ่น เกาหลี และจีน

#### 4. ปัจจัยความเสี่ยง

##### 4.1 ความเสี่ยงจากความไม่แน่นอนในราคาสินค้าและวัตถุดิบ

โดยทั่วไป แนวโน้มราคาเหล็กแท่ง (Billet) จะขึ้นลงตามราคาตลาดโลก ซึ่งอาจส่งผลกระทบต่อต้นทุนขายและกำไรขั้นต้นของบริษัท โดยแหล่งวัตถุดิบหลักอยู่ที่บราซิล สหภาพโซเวียตและจีน

เป็นที่ทราบกันว่า ราคาเหล็กมักจะเป็นไปตามวัฏจักร ถึงแม้ว่าจะอาจจะพูดได้ว่า วัฏจักรต่ำสุดของราคาเหล็กและเหล็กกล้าตั้งแต่ กรกฎาคม 2551 ถึงธันวาคม 2551 ซึ่งต่ำสุดใกล้เคียงกับปี 2544 ไม่มีใครรับรองได้ว่าราคาเหล็กจะไม่ต่ำลงอีก รวมถึงอาจจะต่ำกว่าหรือต่ำกว่าระดับเดียวกับปี 2544 ในส่วนของบริษัท เองก็ยังคงมีการบรรเทาความเสี่ยงโดยการใช้ เครื่องเจียรวัดเหล็กแท่ง เพื่อปรับปรุงคุณภาพของเหล็กแท่ง ในการนำไปขึ้นรูปเพื่อให้ได้เป็นหลอดเหล็กที่มีความแข็งแรงและมีอายุการใช้งานที่ยาวนานกว่า และทำให้ผลิตภัณฑ์ปลายทางไม่แตกหักง่าย โดยแท้จริงหากผู้ประกอบการรายอื่นต้องการได้เหล็กแท่งที่มีคุณภาพในระดับเดียวกัน จะต้องจ้าง Supplier ผู้ผลิตเหล็กในการเจียรวัดผิวก่อนที่จะขาย ซึ่งต้นทุนเหล็กแท่งก็จะสูงขึ้นตามไปด้วย แต่สำหรับบริษัทซึ่งมีเครื่องเจียรวัดผิวนี้ทำให้สามารถประหยัดต้นทุนในส่วนนี้ รวมทั้งมีทางเลือกในการซื้อเหล็กแท่งที่กว้างขึ้นอีกด้วย การที่มีกระบวนการเจียรวัดเหล็กแท่งนี้เอง ทำให้บริษัทมีผลิตภัณฑ์เฉพาะที่ต่างจากโรงเหล็กอื่นๆ ซึ่งจะทำให้นำไปผลิตสกรู หรือผลิตภัณฑ์สลักเกลียวที่มีคุณภาพสูงต่อไป

อย่างไรก็ตามเพื่อเป็นหลีกเลี่ยงผลกระทบโดยตรงที่จะมีต่อกำไรขั้นต้นของบริษัทอันเกิดจากความผันผวนของวัตถุดิบและสินค้าของบริษัทในอนาคตนั้น โดยแท้จริงแล้วบริษัทมีความหลากหลายในการผลิตสินค้ากลางน้ำและปลายน้ำ เพื่อเลือกขายในสินค้าที่ก่อให้เกิดกำไรสูงสุด

##### 4.2 ความเสี่ยงจากการพึ่งพิงตลาด US

สัดส่วนยอดขายสกรูที่ส่งไป US ต่อรายได้รวมเท่ากับร้อยละ 7.63 ร้อยละ 3.95 และ ร้อยละ 3.08 ในปี 2549 ปี 2550 และปี 2551 ตามลำดับ เมื่อเปรียบเทียบกับยอดขายสกรูไป US ต่อยอดขายสกรูทั้งหมดเท่ากับร้อยละ 39.61 ร้อยละ 22.23 และร้อยละ 23.62 ในปี 2549, 2550 และปี 2551 ดังนั้นสหรัฐอเมริกาจึงเป็นตลาดที่บริษัทพึ่งพิงค่อนข้างมาก บริษัทอาจมีความเสี่ยงในการสูญเสียตลาดดังกล่าว อย่างไรก็ตามจากการคาดการณ์ในอนาคต คาดว่าปริมาณความต้องการในการสร้างที่อยู่อาศัยในประเทศสหรัฐอเมริกายังคงเติบโตอย่าง



ต่อเนื่อง ประกอบกับความน่าเชื่อถือของบริษัทที่มีความเกี่ยวข้องกับบริษัทไต้หวัน ซึ่งถือว่าได้รับความไว้วางใจจากประเทศสหรัฐอเมริกาอย่างมาก เนื่องจากไต้หวันเป็นประเทศที่ส่งผลิตภัณฑ์สกรู และผลิตภัณฑ์ที่เกี่ยวข้องได้แก่ผลิตภัณฑ์แบบต่างๆ ไปยังสหรัฐอเมริกาเป็นอันดับหนึ่ง

#### 4.3 ความเสี่ยงจากการเข้ามาแข่งขันของผู้ประกอบการรายใหม่

ถึงแม้ว่าผู้ผลิตเหล็กกล้าจะมีอยู่มากมายรวมทั้งผู้ผลิตในประเทศ แต่หากคำนึงถึงเฉพาะผู้ผลิตเหล็กคุณภาพสูงแล้วคู่แข่งที่สำคัญของบริษัทจะเป็นประเทศที่อยู่นอกกลุ่มอาฟตา ได้แก่ เกาหลี ญี่ปุ่น และจีน ซึ่งประเทศดังกล่าวจะไม่ได้รับผลประโยชน์จากนโยบายลดกำแพงภาษีนำเข้า ตามนโยบายสนธิสัญญาอาฟตา สำหรับการค้าผลิตภัณฑ์เหล็กระหว่างประเทศในเขตอาฟตาก็ตาม อย่างไรก็ตาม บริษัทในกลุ่มประเทศดังกล่าวอาจมีแนวโน้มที่จะย้ายฐานกำลังการผลิตมายังประเทศในเขตอาฟตามากขึ้นเพื่อที่จะได้รับผลประโยชน์ทางภาษีนำเข้า อย่างไรก็ตาม บริษัทในประเทศดังกล่าว ต้องใช้เงินลงทุนมหาศาลในการลงทุนเริ่มแรก และยังเป็นการยากยิ่งขึ้นที่จะลงทุนในลักษณะตั้งแต่กลางน้ำถึงปลายน้ำเช่นบริษัท ไทยคุน ซึ่งมีความหลากหลายในสินค้ามากกว่า

#### 4.4 ความเสี่ยงที่เกิดจากอัตราแลกเปลี่ยน

โดยปกติแล้วผู้ผลิตเหล็กมักจะมีความเสี่ยงต่ออัตราแลกเปลี่ยน เนื่องจากวัตถุดิบส่วนใหญ่ เช่น เหล็กแท่ง ไม่สามารถหาได้ในประเทศ บริษัทจึงหลีกเลี่ยงไม่ได้ที่จะเผชิญกับความเสี่ยงนี้ แต่โดยแท้จริงทั้งวัตถุดิบหลักที่บริษัทซื้อมาเป็นการนำเข้า 100% และผลิตภัณฑ์ที่จำหน่ายแบ่งเป็น เหล็กกล้า ซึ่งขายในประเทศ และต่างประเทศประมาณอย่างละร้อยละ 41.32 อย่างไรก็ตามถึงแม้เหล็กกล้าที่ขายในประเทศก็ยังคงอ้างอิงกับราคาตลาดโลก ที่เป็นสกุลดอลลาร์สหรัฐ ส่วนเหล็กกล้าคอปเปอร์ และสกรู ขายต่างประเทศเกือบทั้งหมด ดังนั้นโดยรวมทั้ง 3 ผลิตภัณฑ์ จึงถือได้ว่าเป็น Natural Hedge ในตัวอยู่แล้ว ทั้งนี้บริษัทได้ทำสัญญาซื้อขายเงินตราต่างประเทศล่วงหน้ากับธนาคารเพื่อลดความเสี่ยงในอัตราแลกเปลี่ยน

### 5. โครงสร้างการถือหุ้นและการจัดการ

#### 5.1 ผู้ถือหุ้น

รายชื่อกลุ่มผู้ถือหุ้นรายใหญ่ 10 อันดับแรกที่ปรากฏในสมุดทะเบียนผู้ถือหุ้น ณ วันที่ 13 มีนาคม 2551

รายชื่อผู้ถือหุ้น	จำนวนที่ถือ (หุ้น)	ร้อยละ (%)
1. บริษัทไทยคุน กรุ๊ป อินเตอร์เนชันแนล จำกัด	479,588,592	76.31
2. Chase Nominee Limited 42	48,695,600	7.75
3. Tsai Yin	7,826,500	1.24
4. อื่นๆ (ต่ำกว่า 1%)	92,389,308	14.70
<b>รวม</b>	<b>628,500,000</b>	<b>100</b>

ผู้ลงทุนสามารถดูข้อมูลผู้ถือหุ้นที่เป็นปัจจุบันได้จาก Website ของบริษัทก่อนการประชุมสามัญผู้ถือหุ้นประจำปี

## 5.2 การจัดการ

## 5.2.1 โครงสร้างการจัดการ

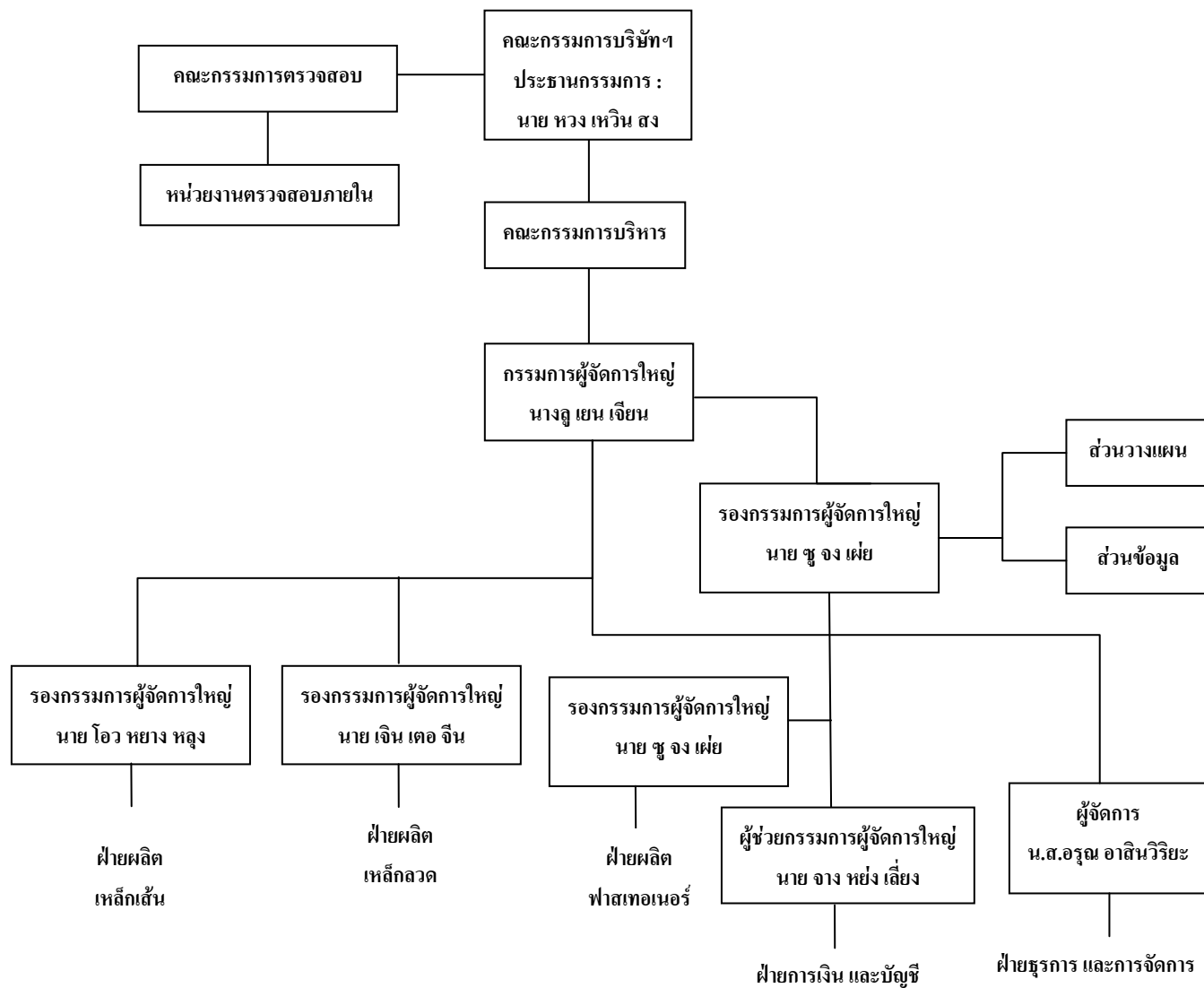

## 1) รายละเอียดเกี่ยวกับคณะกรรมการ ผู้บริหารและผู้มีอำนาจควบคุมของบริษัท

## คณะกรรมการ และผู้บริหาร

ชื่อ – นามสกุล ตำแหน่ง	อายุ (ปี)	คุณวุฒิการศึกษา / ประวัติการอบรม	สัดส่วนการถือหุ้น ในบริษัท (%)	ความสัมพันธ์ทาง ครอบครัวระหว่าง ผู้บริหาร	ประสบการณ์ทำงานในระยะ 5 ปีย้อนหลัง	
					ช่วงเวลา	ตำแหน่งและสถานที่
1. นายหวง เหวิน สง ประธานกรรมการ / กรรมการ	54	Business Professional High School	-	-	2546 - ปัจจุบัน 2546 - ปัจจุบัน 2546 - ปัจจุบัน 2549 - ปัจจุบัน 2551 - ปัจจุบัน	ประธานกรรมการ / บริษัท ไทยคุน กรุ๊ป เอ็นเตอร์ไพรส์ จำกัด ประธานกรรมการ/บริษัท ไทยคุน กรุ๊ป อินเตอร์เนชั่นแนล จำกัด ประธานกรรมการ /บริษัท ไทยคุน เวลด์ไวต์ กรุ๊ป จำกัด (มหาชน) กรรมการ / บริษัท เปาเอิง สตีล (เวียดนาม) จำกัด กรรมการ / บริษัทฮอล แมเนจ อินเตอร์เนชั่นแนล จำกัด
2. นางลู เยน เจียน กรรมการ / กรรมการผู้จัดการใหญ่	55	Electrical Calculation Dept., Ming-Juan Commercial Junior College.  Directors Accreditation Program (DAP) Class 57/2006 สมาคมส่งเสริมสถาบันกรรมการบริษัทไทย (IOD)	-	-	2546- ปัจจุบัน 2546- 2549 2550 – ปัจจุบัน 2548 – ปัจจุบัน	กรรมการ / บริษัท ไทยคุน กรุ๊ป เอ็นเตอร์ไพรส์ จำกัด กรรมการ, รองกรรมการผู้จัดการใหญ่อาวุโส / บริษัท ไทยคุน เวลด์ไวต์ กรุ๊ป จำกัด (มหาชน) กรรมการ, กรรมการผู้จัดการใหญ่ / บริษัท ไทยคุน เวลด์ไวต์ กรุ๊ป จำกัด (มหาชน) กรรมการ / บริษัท เปาเอิง สตีล (เวียดนาม) จำกัด
3.นายเจิน เตอ จิน กรรมการ / รองกรรมการผู้จัดการใหญ่	57	Industrial Science Dept., National Chen-Gong University Directors Accreditation Program (DAP) Class 57/2006 สมาคมส่งเสริมสถาบันกรรมการบริษัทไทย (IOD)	-	-	2546 – ปัจจุบัน	กรรมการ, รองกรรมการผู้จัดการใหญ่ / บริษัทไทยคุน เวลด์ไวต์ กรุ๊ป (ประเทศไทย) จำกัด (มหาชน)
4.นายหยาง เป่ หลง กรรมการ / ผู้ช่วยรองกรรมการผู้จัดการใหญ่	51	Accounting Department. Dan-Jiang University Directors Accreditation Program (DAP) Class 57/2006 สมาคมส่งเสริมสถาบันกรรมการบริษัทไทย (IOD)	-	-	2546 – ปัจจุบัน	กรรมการ, ผู้ช่วยรองกรรมการผู้จัดการใหญ่ / บริษัทไทยคุน เวลด์ไวต์ กรุ๊ป (ประเทศไทย) จำกัด (มหาชน)

ชื่อ – นามสกุล ตำแหน่ง	อายุ (ปี)	คุณวุฒิการศึกษา / ประวัติการอบรม	สัดส่วนการถือหุ้น ในบริษัท (%)	ความสัมพันธ์ทาง ครอบครัวระหว่าง ผู้บริหาร	ประสบการณ์ทำงานในระยะ 5 ปีย้อนหลัง	
					ช่วงเวลา	ตำแหน่งและสถานที่
5.นายหวง ปิ่น หลุน กรรมการ / ผู้จัดการอาวุโส ส่วนการตลาด	29	Business Management Seattle University Directors Accreditation Program (DAP) Class 57/2006 สมาคมส่งเสริมสถาบันกรรมการบริษัทไทย (IOD)	0.02	บุตร นายหวง เหวิน สง	2549 - ปัจจุบัน	กรรมการ, ผู้จัดการอาวุโส ส่วนการตลาด / บริษัท ไทยคุน เวลด์ไวต์ กรุ๊ป (ประเทศไทย) จำกัด (มหาชน)
6.นายสุรพล ขวัญใจัญญา กรรมการอิสระ / ประธานกรรมการตรวจสอบ	59	MBA, University of Washington BS. In Industrial Engineering, University of Washington Directors Certification Program (DCP) Class 47/2004 Directors Accreditation Program (DAP) Class 29/2004 สมาคมส่งเสริมสถาบันกรรมการบริษัทไทย (IOD)	-	-	2548 - ปัจจุบัน 2547 - ปัจจุบัน 2546 - ปัจจุบัน	รองประธานกรรมการบริหาร / บริษัทหลักทรัพย์ แอ็ดคินสัน จำกัด (มหาชน) ประธานกรรมการตรวจสอบ / บริษัท ปริณสิริ จำกัด (มหาชน) กรรมการอิสระ, ประธานกรรมการตรวจสอบ / บริษัท ไทยคุน เวลด์ไวต์ กรุ๊ป (ประเทศไทย) จำกัด (มหาชน)
7.นายจิรวัฒน์ หวาง กรรมการอิสระ / กรรมการตรวจสอบ	54	Chin Yun Industry College (Taiwan)  Directors Accreditation Program (DAP) Class 29/2004 สมาคมส่งเสริมสถาบันกรรมการบริษัทไทย (IOD)	-	-	2546 – ปัจจุบัน 2546 – ปัจจุบัน 2546 - ปัจจุบัน	ผู้อำนวยการ / Thai-Taiwan Business Association กรรมการผู้จัดการใหญ่ / Lions Club of Bangkok Taling Chan (D-Thai) Thailand กรรมการอิสระ, กรรมการตรวจสอบ / บริษัท ไทยคุน เวลด์ไวต์ กรุ๊ป (ประเทศไทย) จำกัด (มหาชน)
8. นายพิพัฒน์ หวังพิชิต กรรมการอิสระ / กรรมการตรวจสอบ	72	Agriculture Pintong agriculture Collage (Taiwan) Directors Accreditation Program (DAP) Class 29/2004 สมาคมส่งเสริมสถาบันกรรมการบริษัทไทย (IOD)	-	-	2546 - ปัจจุบัน 2546 – ปัจจุบัน 2546 - ปัจจุบัน	กรรมการผู้จัดการ / บริษัทยูไนเต็ดอินดัสเตรียลแก๊ส จำกัด กรรมการผู้จัดการ / บริษัทแคนกิงเอ็นจิเนียริง(ไทยแลนด์) จำกัด กรรมการอิสระ, กรรมการตรวจสอบ / บริษัท ไทยคุน เวลด์ไวต์ กรุ๊ป (ประเทศไทย) จำกัด (มหาชน)

ชื่อ – นามสกุล ตำแหน่ง	อายุ (ปี)	คุณวุฒิการศึกษา / ประวัติการอบรม	สัดส่วนการถือหุ้น ในบริษัท (%)	ความสัมพันธ์ทาง ครอบครัวระหว่าง ผู้บริหาร	ประสบการณ์ทำงานในระยะ 5 ปีย้อนหลัง	
					ช่วงเวลา	ตำแหน่งและสถานที่
9. นายชู จง เผย์ รองกรรมการผู้จัดการใหญ่	55	Industrial Engineering Dept., Feng-Chia University Directors Certification Program (DCP) Class 47/2004 สมาคมส่งเสริมสถาบันกรรมการบริษัทไทย (IOD)	-	-	2539 – 2542 2540 - ปัจจุบัน	รองกรรมการผู้จัดการใหญ่ / บริษัทไทยคูน เวลด์ไวต์ กรุ๊ป (ประเทศไทย) จำกัด (มหาชน)
10. นายจาง หย่ง เลียง ผู้ช่วยรองกรรมการผู้จัดการใหญ่ส่วนการเงิน	49	Financial Master Credit Course. National Taiwan University	-	-	2548 – ปัจจุบัน	ผู้ช่วยรองกรรมการผู้จัดการใหญ่ / บริษัทไทยคูน เวลด์ไวต์ กรุ๊ป (ประเทศไทย) จำกัด (มหาชน)
11. นายโอว หยาง หลง รองกรรมการผู้จัดการใหญ่	54	Machine Engineering Dept. Feng Cha University	0.01	-	2546 – 2549 2550 - ปัจจุบัน	ผู้ช่วยรองกรรมการผู้จัดการใหญ่ / บริษัทไทยคูน เวลด์ไวต์ กรุ๊ป (ประเทศไทย) จำกัด (มหาชน) รองกรรมการผู้จัดการใหญ่ / บริษัทไทยคูน เวลด์ไวต์ กรุ๊ป (ประเทศไทย) จำกัด (มหาชน)

2) โครงสร้างการจัดการของบริษัทประกอบด้วย คณะกรรมการบริษัท คณะกรรมการตรวจสอบ คณะกรรมการบริหาร และคณะผู้บริหาร โดยมีรายละเอียดดังนี้

1. คณะกรรมการบริษัท ณ วันที่ 31 ธันวาคม 2551

ลำดับ	ชื่อ-สกุล	ตำแหน่ง
1	นายหวง เหวิน สง	ประธานกรรมการ
2	นางลู เยน เจียน	กรรมการ
3	นายเจิน เตอ จิน	กรรมการ
4	นายหยาง ไป่ หลง	กรรมการ
5	นายหวง ปิ่น หลุน	กรรมการ
6	นายสุรพล ขวัญใจธัญญา	กรรมการอิสระและประธานกรรมการตรวจสอบ
7	นายจิรวัฒน์ หวาง	กรรมการอิสระและกรรมการตรวจสอบ
8	นายพิพัฒน์ หวังพิชิต	กรรมการอิสระและกรรมการตรวจสอบ

ก. คณะกรรมการอิสระทุกท่าน มีความรู้ความสามารถเท่ากับข้อกำหนดขั้นต่ำของสำนักงานคณะกรรมการกำกับหลักทรัพย์และตลาดหลักทรัพย์ และตลาดหลักทรัพย์แห่งประเทศไทย และได้กำหนดไว้ในนโยบายการกำกับดูแลกิจการที่ดีของบริษัท และกรรมการอิสระหนึ่งท่านมีพื้นฐานความรู้ทางด้านบัญชีหรือการเงิน คือ คุณสุรพล ขวัญใจธัญญา

ข. คณะกรรมการอิสระทุกท่าน ไม่เป็นญาติสนิท (เช่น บิดา มารดา คู่สมรส บุตร พี่น้อง ลูก ป้า น้า อา รวมทั้งคู่สมรสของบุคคลดังกล่าว) กับผู้บริหารหรือผู้ถือหุ้นรายใหญ่ของบริษัทและบริษัทย่อย

ค. คณะกรรมการอิสระทุกท่านไม่มีความสัมพันธ์ในลักษณะดังต่อไปนี้ กับบริษัท/บริษัทใหญ่/บริษัทย่อย/บริษัท ร่วม หรือนิติบุคคลที่อาจมีความขัดแย้งในปัจจุบันหรือในช่วง 2 ปีที่ผ่านมา

- ไม่เป็นกรรมการที่มีส่วนร่วมในการบริหารงาน พนักงาน ลูกจ้าง หรือ ที่ปรึกษาที่ได้รับเงินเดือนประจำ
- ไม่เป็นผู้ให้บริการทางวิชาชีพ (เช่น ผู้สอบบัญชี ที่ปรึกษากฎหมาย)
- ไม่มี ความสัมพันธ์ทางธุรกิจที่มียุทธศาสตร์อันอาจมีผลทำให้ไม่สามารถทำหน้าที่ได้อย่างเป็นอิสระ

2. กรรมการผู้มีอำนาจลงนามแทนบริษัท

กรรมการผู้มีอำนาจลงนามแทนบริษัท คือ จำนวน 2 ในกรรมการดังรายชื่อต่อไปนี้

- นายหวง เหวิน สง
- นางลู เยน เจียน
- นายเจิน เตอ จิน
- นายหยาง ไป่ หลง
- นายหวง ปิ่น หลุน

2 ใน 5 กรรมการข้างต้นจะลงนามร่วมกัน พร้อมตราประทับบริษัท

เลขานุการคณะกรรมการบริษัท ได้แก่ นายชู จง เผ่

## 3. คณะกรรมการตรวจสอบ ณ วันที่ 31 ธันวาคม 2551

ลำดับ	ชื่อ-สกุล	ตำแหน่ง
1	นายสุรพล ขวัญใจัญญา	ประธานกรรมการตรวจสอบ
2	นายจิรวัฒน์ หวาง	กรรมการตรวจสอบ
3	นายพิพัฒน์ หวังพิชิต	กรรมการตรวจสอบ

เลขานุการคณะกรรมการตรวจสอบ ได้แก่ นายเงิน ชื่น หยวน

## 4. คณะกรรมการบริหาร ณ วันที่ 31 ธันวาคม 2551

ลำดับ	ชื่อ-สกุล	ตำแหน่ง
1	นายหวง เหวิน สง	ประธานกรรมการ
2	นางลู เยน เจียน	กรรมการ
3	นายเงิน เตอ จิ้น	กรรมการ
4	นายหยาง ไป่ หลง	กรรมการ
5	นายหวง ปิ่น หลุน	กรรมการ

## 5. รายชื่อคณะผู้บริหาร ณ วันที่ 31 ธันวาคม 2551

ลำดับ	ชื่อ-สกุล	ตำแหน่ง
1	นายหวง เหวิน สง	ประธานกรรมการ
2	นางลู เยน เจียน	กรรมการผู้จัดการใหญ่
3	นายซู จง เผย์	รองกรรมการผู้จัดการใหญ่
4	นายเงิน เตอ จิ้น	รองกรรมการผู้จัดการใหญ่
5	นายโอว หยาง หลง	รองกรรมการผู้จัดการใหญ่
6	นายจาง หย่ง เลียง	ผู้ช่วยรองกรรมการผู้จัดการใหญ่
7	นายหยาง ไป่ หลง	ผู้ช่วยรองกรรมการผู้จัดการใหญ่
8	นายหวง ปิ่น หลุน	ผู้จัดการอาวุโส

## 6. จำนวนครั้งที่เข้าประชุมของคณะกรรมการบริษัท

ตารางแสดงรายละเอียดจำนวนครั้งที่เข้าประชุมของคณะกรรมการบริษัท

ชื่อ-สกุล	จำนวนครั้งที่เข้าประชุม/จำนวน ครั้งของการประชุม		จำนวนปีที่กรรมการดำรง ตำแหน่ง
	ปี 2550	ปี 2551	ปี 2551 (ปี)
1. นายหวง เหวิน สง	2/6	4/5	5.5
2. นางลู เยน เจียน	6/6	5/5	5.5
3. นายเงิน เตอ จิ้น	4/6	5/5	5.5
4. นายหยาง ไป่ หลง	6/6	5/5	5.5
5. นายหวง ปิ่น หลุน	6/6	3/5	2.75
6. นายสุรพล ขวัญใจัญญา	5/6	5/5	5.5
7. นายจิรวัฒน์ หวาง	4/6	5/5	5.5
8. นายพิพัฒน์ หวังพิชิต	5/6	5/5	5.5

- ในปี 2550 นายหวง เหวิน สง ประธานกรรมการ เข้าประชุมเพียง 2 ครั้ง ทั้งนี้ เนื่องจากต้องเดินทางไปต่างประเทศบ่อยครั้ง เพื่อติดต่อกับงานด้านการลงทุน และจัดหาแหล่งวัตถุดิบให้กับบริษัท เพื่อให้บริษัทได้รับผลประโยชน์สูงสุด แต่อย่างไรก็ตาม ไม่ส่งผลกระทบต่อการทำงานของบริษัทแต่อย่างใด
- นายหวง ปิ่น หลุน เข้าประชุมเพียง 3 ครั้งในปี 2551 ทั้งนี้ เนื่องจากต้องเดินทางไปเยี่ยมลูกค้าในต่างประเทศบ่อยครั้ง เพื่อผลประโยชน์สูงสุดของบริษัท

### **ขอบเขต ความรับผิดชอบของคณะกรรมการบริษัท คณะกรรมการตรวจสอบ คณะกรรมการบริหาร และกรรมการผู้จัดการมีดังต่อไปนี้**

#### **คณะกรรมการบริษัท**

ตามมติที่ประชุมคณะกรรมการครั้งที่ 4/2546 วันที่ 12 สิงหาคม 2546 โดยมีคณะกรรมการตรวจสอบเข้าร่วมประชุมด้วย นั้น ขอบเขตความรับผิดชอบของคณะกรรมการบริษัทมีดังต่อไปนี้

1. ต้องปฏิบัติหน้าที่โดยใช้ความรู้ความสามารถและประสบการณ์ให้เป็นประโยชน์ต่อการดำเนินธุรกิจของบริษัทให้เป็นไปตามกฎหมาย วัตถุประสงค์ และข้อบังคับบริษัท ตลอดจนมติที่ประชุมผู้ถือหุ้นด้วยความซื่อสัตย์ สุจริต และระมัดระวังรักษาผลประโยชน์ของบริษัท
2. กำหนดทิศทางในการดำเนินธุรกิจของบริษัท และควบคุมติดตามการดำเนินงานของบริษัท ให้ถูกต้องตามกฎหมายระเบียบข้อบังคับของหน่วยงานที่เกี่ยวข้อง มีการเปิดเผยข้อมูลอย่างเพียงพอให้กับผู้ถือหุ้นและผู้ที่เกี่ยวข้องทุกฝ่าย และให้มีการบริหารงานอย่างโปร่งใส รวมทั้งเกิดประโยชน์สูงสุดต่อผู้ถือหุ้น
3. กำกับดูแลให้ฝ่ายจัดการให้ดำเนินการตามนโยบายที่กำหนดไว้อย่างมีประสิทธิภาพ และแจ้งให้ฝ่ายจัดการนำเสนอเรื่องที่มีสาระสำคัญต่อการดำเนินงานของบริษัท รายการระหว่างบุคคลที่เกี่ยวข้องกันอื่นๆ ให้พิจารณาโดยเป็นไปตามกฎระเบียบข้อบังคับของสำนักงานกำกับหลักทรัพย์ และตลาดหลักทรัพย์ และตลาดหลักทรัพย์แห่งประเทศไทย
4. จัดให้มีระบบการควบคุมภายใน และการตรวจสอบภายในที่มีประสิทธิภาพโดยจัดให้มีฝ่ายตรวจสอบและดูแลการปฏิบัติงานภายในเป็นผู้ติดตาม และดำเนินการ และร่วมประสานงานกับคณะกรรมการตรวจสอบ
5. คณะกรรมการบริษัทอาจแต่งตั้งคณะกรรมการบริหาร หรือกรรมการผู้จัดการหรือมอบอำนาจให้บุคคลอื่นใดให้ดำเนินการกิจการของบริษัทภายใต้การควบคุมของคณะกรรมการ โดยการมอบอำนาจดังกล่าวต้องเป็นไปตามมติคณะกรรมการบริษัทที่มีกรรมการอิสระหรือกรรมการที่เป็นกรรมการตรวจสอบเข้าร่วมประชุม และหากกรรมการอิสระ หรือกรรมการที่เป็นกรรมการตรวจสอบคัดค้านการมอบอำนาจนั้น ต้องบันทึกความเห็นของกรรมการดังกล่าวในรายงานการประชุมให้ชัดเจน ทั้งนี้การมอบอำนาจดังกล่าวจะต้องกำหนดขอบเขตอำนาจหน้าที่ และความรับผิดชอบของผู้รับมอบอำนาจไว้อย่างชัดเจน และต้องไม่มีลักษณะเป็นการมอบอำนาจที่ทำให้ผู้รับมอบอำนาจสามารถอนุมัติรายการที่ตนหรือบุคคลที่อาจมีความขัดแย้งมีส่วนได้เสีย หรืออาจมีความขัดแย้งทางผลประโยชน์ในลักษณะอื่นใดกับบริษัทหรือบริษัทย่อย
6. มีความซื่อสัตย์ สุจริต มีจริยธรรมในการดำเนินธุรกิจ มีความสนใจในกิจการของบริษัทที่ตนเองเป็นกรรมการอย่างแท้จริง และมีความตั้งใจที่จะดำเนินธุรกิจอย่างต่อเนื่อง



7. จะต้องมีความรับผิดชอบต่อผู้ถือหุ้นโดยสม่ำเสมอ ดำเนินงานโดยรักษาผลประโยชน์ของผู้ถือหุ้น มีการเปิดเผยข้อมูลต่อผู้ลงทุนอย่างถูกต้องครบถ้วน มีมาตรฐาน และโปร่งใส
8. พิจารณาการอนุมัติแผนการดำเนินธุรกิจ รายจ่ายประจำปี รวมทั้งการได้มา/จำหน่ายไปของสินทรัพย์ ซึ่งมีมูลค่ามากกว่า 50 ล้านบาท รวมทั้งการอนุมัติแผนการร่วมทุนเพื่อขยายธุรกิจ และการอนุมัติเงินกู้ นอกเหนือจากเงินกู้เพื่อใช้ในเงินทุนหมุนเวียน ซึ่งจะอนุมัติโดยคณะกรรมการบริหาร

ทั้งนี้ คณะกรรมการบริษัทได้กำหนดให้กรรมการผู้มีอำนาจลงลายมือชื่อผูกพันบริษัทที่มีอำนาจดำเนินการเรื่องต่างๆ ของกิจการได้เอง เว้นแต่อำนาจในการดำเนินการดังต่อไปนี้จะกระทำได้อีกต่อเมื่อได้รับอนุมัติจากที่ประชุมผู้ถือหุ้นก่อน

- ก. เรื่องที่กฎหมายกำหนดให้ต้องได้มติที่ประชุมผู้ถือหุ้น เช่น การโอนหรือขายกิจการ การเพิ่มทุน การควบรวมบริษัท เป็นต้น
- ข. การทำรายการที่กรรมการมีส่วนได้เสียและอยู่ในข่ายที่กฎหมายหรือข้อกำหนดของตลาดหลักทรัพย์แห่งประเทศไทย (ตลาดหลักทรัพย์) ระบุให้ต้องได้รับอนุมัติจากที่ประชุมผู้ถือหุ้น และในกรณีดังต่อไปนี้จะต้องได้รับความเห็นชอบจากที่ประชุมคณะกรรมการและที่ประชุมผู้ถือหุ้นด้วยคะแนนเสียงไม่น้อยกว่า 3 ใน 4 ของจำนวนเสียงทั้งหมดของผู้ถือหุ้นซึ่งมาประชุมและมีสิทธิออกเสียงลงคะแนน
  - ค. การขายหรือโอนกิจการของบริษัททั้งหมดหรือบางส่วนที่สำคัญให้แก่บุคคลอื่น
  - ง. การซื้อหรือรับโอนกิจการของบริษัทอื่นหรือบริษัทเอกชนมาเป็นของบริษัท
  - จ. การทำ แก้วไข หรือเลิกสัญญา เกี่ยวกับการให้เช่ากิจการของบริษัททั้งหมดหรือบางส่วนที่สำคัญ การมอบหมายให้บุคคลอื่นเข้าจัดการธุรกิจของบริษัท หรือการรวมกิจการของบริษัทกับบุคคลอื่น
  - ฉ. การแก้ไขเพิ่มเติมหนังสือบริคณห์สนธิหรือข้อบังคับของบริษัท
  - ช. การเพิ่มทุนหรือลดทุนของบริษัท
  - ซ. การควบหรือเลิกบริษัท
  - ณ. เรื่องอื่นๆตามที่กฎหมายกำหนด

ทั้งนี้กำหนดให้รายการที่กรรมการหรือบุคคลที่อาจมีความขัดแย้ง มีส่วนได้เสีย หรืออาจมีความขัดแย้งทางผลประโยชน์อื่นใดกับบริษัทหรือบริษัทที่เกี่ยวข้อง ให้กรรมการซึ่งมีส่วนได้เสียในเรื่องใดไม่มีสิทธิอนุมัติการทำรายการในเรื่องนั้นๆ

#### คณะกรรมการตรวจสอบ

1. สอบทานให้บริษัทมีการรายงานทางการเงินอย่างถูกต้อง ครบถ้วน เชื่อถือได้ และเปิดเผยอย่างเพียงพอ
2. สอบทานให้บริษัทมีระบบการควบคุมภายใน และการตรวจสอบภายในที่มีความเหมาะสม และมีประสิทธิผล
3. สอบทานให้บริษัทปฏิบัติตามกฎหมายว่าด้วยหลักทรัพย์และตลาดหลักทรัพย์ ข้อกำหนดของตลาดหลักทรัพย์ หรือกฎหมายที่เกี่ยวข้องกับธุรกิจของบริษัท

4. พิจารณาการเปิดเผยข้อมูลของบริษัทในกรณีที่เกิดรายการที่เกี่ยวข้องกันหรือรายการที่อาจมีความขัดแย้งทางผลประโยชน์ให้มีความถูกต้องและครบถ้วน
5. จัดทำรายงานกิจกรรมและการกำกับดูแลกิจการของคณะกรรมการตรวจสอบ โดยเปิดเผยไว้ในรายงานประจำปีของบริษัท ซึ่งรายงานดังกล่าวลงนามโดยประธานคณะกรรมการตรวจสอบ
6. ปฏิบัติการอื่นใดตามที่คณะกรรมการบริษัทมอบหมายและคณะกรรมการตรวจสอบเห็นชอบด้วย

#### คณะกรรมการบริหาร

1. กำหนดนโยบาย ทิศทาง กลยุทธ์ และโครงสร้างการบริหารงานหลักในการดำเนินธุรกิจของบริษัท ที่กำหนดให้สอดคล้องและสนับสนุนต่อสภาพทางเศรษฐกิจ และการแข่งขันที่ได้กำหนดและแถลงไว้ต่อผู้ถือหุ้น เพื่อเสนอให้คณะกรรมการบริษัท เห็นชอบ
2. กำหนดแผนธุรกิจ งบประมาณ และอำนาจการบริหารต่างๆ ของบริษัท เพื่อเสนอให้คณะกรรมการบริษัท เห็นชอบ
3. ตรวจสอบติดตามการดำเนินนโยบาย และแนวทางบริหารงานด้านต่างๆ ของบริษัทที่กำหนดให้เป็นไปอย่างมีประสิทธิภาพเพื่อต่อสภาพการดำเนินธุรกิจ
4. ตรวจสอบติดตามผลการดำเนินงานของบริษัทที่กำหนดให้เป็นไปตามแผนธุรกิจที่ได้รับอนุมัติไว้
5. พิจารณาเบื้องต้นโครงการลงทุนขนาดใหญ่ของบริษัทในมูลค่าต่ำกว่า 50 ล้านบาท หากเกินกว่านั้น คณะกรรมการบริษัทจะเป็นผู้อนุมัติ
6. ปฏิบัติหน้าที่อื่นๆ ตามที่ได้รับมอบหมายจากคณะกรรมการบริษัทเป็นคราว ๆ ไป
7. ในกรณีที่กำหนดไว้ในแผนธุรกิจหรืองบประมาณที่คณะกรรมการบริษัทอนุมัติไว้แล้ว ซึ่งคณะกรรมการบริหารสามารถดำเนินการได้โดยไม่จำกัดวงเงิน
8. ในกรณีที่มิได้เข้ากรณีตามข้อ 7 ให้คณะกรรมการบริหารมีอำนาจในการอนุมัติการดำเนินการทางการเงินเฉพาะในส่วนของเงินกู้เพื่อใช้เป็นเงินทุนหมุนเวียนของบริษัท เงินกู้ประเภทอื่น คณะกรรมการบริษัทจะเป็นผู้อนุมัติต่อไป
9. อนุมัติในการเปิดบัญชีต่อสถาบันการเงินทุกประเภท

#### กรรมการผู้จัดการใหญ่

1. เป็นประธานของผู้บริหารทั้งปวง
2. พิจารณาอนุมัติในแผนปฏิบัติการของแต่ละฝ่ายงาน
3. ปฏิบัติงานและดำเนินการใดๆ อันเป็นการดำเนินงานตามปกติธุรกิจของบริษัท และในกรณีที่เรื่องหรือรายการดังกล่าวเป็นรายการที่มีสาระสำคัญ ประธานกรรมการจะนำเสนอเรื่องหรือรายการดังกล่าวต่อคณะกรรมการบริษัท หรือคณะกรรมการบริหาร เพื่อพิจารณาอนุมัติ
4. ติดตามและดำเนินงานให้เป็นไปตามแผนงานและนโยบายที่กำหนด
5. พิจารณาอนุมัติคำขอจากฝ่ายงานต่างๆ ที่เกินจากอำนาจการสั่งการของฝ่ายงานนั้นๆ

6. พิจารณาแผนการลงทุนขยายงาน หรือธุรกิจใหม่ในขั้นต้น รวมทั้งการได้มา/จำหน่ายไปของสินทรัพย์ในมูลค่าเกินกว่า 50 ล้านบาท ก่อนเสนอคณะกรรมการบริษัทเพื่ออนุมัติ
7. พิจารณาเสนอการใช้จ่ายวงเงินงบประมาณ เพื่อเสนอให้คณะกรรมการบริษัทอนุมัติ
8. พิจารณาความดี ความชอบ แต่งตั้ง โยกย้าย ลงโทษ เลิกจ้างหรือจัดจ้างผู้จัดการ
9. ปฏิบัติงานและดำเนินกิจการให้เป็นไปตามนโยบายและทิศทางการดำเนินงานของคณะกรรมการบริษัท
10. ปฏิบัติงานด้วยความซื่อสัตย์ สุจริต และระมัดระวังรักษาผลประโยชน์ของบริษัท
11. อำนาจอนุมัติต่างๆ ที่กล่าวมา ยกเว้นการมอบอำนาจดำเนินการอนุมัติเกี่ยวกับรายการระหว่างกัน ตามนิยามของสำนักงานคณะกรรมการกำกับหลักทรัพย์ และตลาดหลักทรัพย์ (ก.ล.ต.)
12. มีอำนาจพิจารณาการกู้ยืม หรือให้กู้ยืมเงิน หรือการขอสินเชื่อใดๆ จากสถาบันการเงิน รวมตลอดถึงการเข้าเป็นผู้ค้าประกัน กรรมการผู้จัดการใหญ่จะเป็นผู้เสนอการอนุมัติรายการตามที่กล่าวมาข้างต้น ต่อคณะกรรมการบริหาร และ/หรือคณะกรรมการบริษัท เพื่อขออนุมัติ โดยเฉพาะเงินกู้เพื่อใช้เป็นเงินทุนหมุนเวียนจะได้รับอนุมัติจากคณะกรรมการบริหารแต่เพียงผู้เดียว

## 5.2.2 การสรรหากรรมการ

การคัดเลือกบุคคลที่จะแต่งตั้งเป็นกรรมการของบริษัท ไม่ได้ผ่านขั้นตอนของคณะกรรมการสรรหา (Nominating Committee) อย่างไรก็ตาม บริษัทได้กำหนดแนวทางในการแต่งตั้งกรรมการบริษัทดังนี้

1. กรรมการของบริษัทต้องปฏิบัติหน้าที่ให้เป็นไปตามกฎหมาย วัตถุประสงค์ และข้อบังคับของบริษัทตลอดจนมติของที่ประชุมผู้ถือหุ้น
2. ในการประชุมสามัญประจำปีทุกครั้ง ให้กรรมการออกจากตำแหน่งจำนวนหนึ่งในสามเป็นอัตรา ถ้าจำนวนกรรมการที่จะแบ่งออกให้ตรงเป็นสามส่วนไม่ได้ ก็ให้ออกโดยจำนวนใกล้เคียงที่สุดกับส่วนหนึ่งในสาม
3. กรรมการซึ่งจะลาออกระหว่างปีที่ 1 และ 2 จะตัดสินใจด้วยวิธีจับฉลาก ในปีต่อไป กรรมการซึ่งจะลาออกจะพิจารณาจากระยะเวลาการทำงานที่ยาวนานที่สุด แต่สามารถกลับมาอยู่ในตำแหน่งในปีถัดไป
4. ในกรณีที่การประชุมผู้ถือหุ้นมีมติให้กรรมการคนใดคนหนึ่งออกจากตำแหน่งก่อนถึงกำหนดตามวาระด้วยคะแนนเสียงไม่น้อยกว่าสามในสี่ ของจำนวนผู้ถือหุ้นซึ่งมาประชุม และมีสิทธิออกเสียงและมีหุ้นนับรวมกันได้ไม่น้อยกว่ากึ่งหนึ่งของจำนวนหุ้นที่ถือโดยผู้ถือหุ้นที่มาประชุมและมีสิทธิออกเสียง
5. ผู้ถือหุ้นคนหนึ่งมีคะแนนเสียงเท่ากับหนึ่งหุ้นต่อหนึ่งเสียง
6. ผู้ถือหุ้นแต่ละคนจะต้องใช้คะแนนเสียงที่มีอยู่ทั้งหมดตาม (5) เลือกตั้งบุคคลคนเดียวหรือหลายคนเป็นกรรมการก็ได้ แต่จะแบ่งคะแนนเสียงให้แก่ผู้ใดมากน้อยเพียงใดไม่ได้
7. จำนวนกรรมการจะได้รับการแต่งตั้ง เป็นสัดส่วนเดียวกับคะแนนเสียง หากคะแนนเสียงของกรรมการเท่ากัน ประธานกรรมการจะเป็นผู้ตัดสินชี้ขาด

## 5.2.3 ค่าตอบแทนกรรมการและผู้บริหาร

### 1. ค่าตอบแทนที่เป็นตัวเงิน

สำหรับงวดสิ้นปีบัญชีสิ้นสุดวันที่ 31 ธันวาคม 2550 และ 2551 การจ่ายค่าตอบแทนแก่กรรมการและผู้บริหารมีดังนี้

ประเภทของค่าตอบแทน	ค่าตอบแทนกรรมการ 8 ท่าน (บาท)		ค่าตอบแทนผู้บริหาร (บาท)	
	2551	2550	2551 (8 ท่าน)	2550 (7 ท่าน)
เงินเดือน	1,200,000	1,200,000	11,325,360	10,263,960
โบนัส	-	-	1,349,428	330,500
ค่าเบี้ยประชุม	-	-	-	-
ส่วนแบ่งกำไร	-	-	-	-
สวัสดิการอื่นๆ	-	-	-	-
<b>รวม</b>	<b>1,200,000</b>	<b>1,200,000</b>	<b>12,674,788</b>	<b>10,594,460</b>

ค่าตอบแทนกรรมการ 8 ท่าน เป็นค่าตอบแทนในรูปของเงินเดือนและโบนัส ประจำปี 2550 และ 2551  
**หลักเกณฑ์และขั้นตอนการเสนอค่าตอบแทนคณะกรรมการบริษัท**

การกำหนดค่าตอบแทนของบริษัทไม่ได้ผ่านคณะกรรมการพิจารณาค่าตอบแทนของบริษัท เนื่องจากปัจจุบันบริษัทยังไม่มีคณะกรรมการพิจารณาค่าตอบแทน อย่างไรก็ตามการกำหนดค่าตอบแทนของกรรมการได้ผ่านการพิจารณาอย่างรอบคอบจากที่ประชุมคณะกรรมการบริษัท โดยเปรียบเทียบอ้างอิงจากอุตสาหกรรมประเภทเดียวกัน รวมถึงพิจารณาจากการขยายตัวทางธุรกิจและการเติบโตทางผลกำไรของบริษัทแล้วเห็นสมควรกำหนดค่าตอบแทนคณะกรรมการบริษัทตามอัตราที่ปรากฏในตาราง

ชื่อ - นามสกุล	ตำแหน่ง	เงินเดือนและโบนัส	
		2551	2550
1. นายหวง เหวิน สง	ประธานกรรมการ	240,000	240,000
2. นางลู เยน เจียน	กรรมการ	120,000	120,000
3. นายเจิน เตอ จิน	กรรมการ	120,000	120,000
4. นายหยาง ไป่ หลง	กรรมการ	120,000	120,000
5. นายหวง ปิ่น หลุน	กรรมการ	120,000	120,000
6. นายสุรพล ขวัญใจธัญญา	กรรมการอิสระและประธานกรรมการตรวจสอบ	240,000	240,000
7. นายจิรวัดณ์ หวาง	กรรมการอิสระและกรรมการตรวจสอบ	120,000	120,000
8. นายพิพัฒน์ หวังพิชิต	กรรมการอิสระและกรรมการตรวจสอบ	120,000	120,000
<b>รวม</b>		<b>1,200,000</b>	<b>1,200,000</b>

### 2. ค่าตอบแทนอื่นๆ

-ไม่มี-

## 5.2.4 การกำกับดูแลกิจการ

### รายงานการปฏิบัติตามนโยบายบริษัท

#### การปฏิบัติต่อสิทธิของผู้ถือหุ้น

- บริษัทได้ให้ความสำคัญและเคารพสิทธิของผู้ถือหุ้น โดยปฏิบัติตามหลักเกณฑ์ที่กฎหมายกำหนด ในปี 2551 บริษัทจัดประชุมสามัญผู้ถือหุ้นวันที่ 3 เมษายน 2551 กรรมการทุกคน (8 คน) เข้าร่วมประชุม
- บริษัทมอบให้บริษัทศูนย์รับฝากหลักทรัพย์ (ประเทศไทย) จำกัด ซึ่งเป็นนายทะเบียนหุ้นของบริษัทเป็นผู้จัดส่งหนังสือเชิญประชุมให้แก่ผู้ถือหุ้นล่วงหน้าก่อนวันประชุม 14 วัน
- บริษัทได้ให้สิทธิผู้ถือหุ้นในการมอบฉันทะให้ผู้อื่นเข้าร่วมประชุม และเสนอชื่อกรรมการอิสระ 1 ท่านในหนังสือเชิญประชุมให้เป็นผู้รับมอบฉันทะจากผู้ถือหุ้น
- บริษัทสนับสนุนให้ผู้ถือหุ้นแสดงความคิดเห็นและเปิดโอกาสให้ซักถามในการประชุมสามัญผู้ถือหุ้นปี 2551 โดยกรรมการมีหน้าที่ตอบคำถามผู้ถือหุ้นโดยพร้อมเพียงกัน สำหรับในปี 2551 บริษัทได้เปิดโอกาสให้ผู้ถือเสนอวาระการประชุม เมื่อวันที่ 20 ธันวาคม 2550 จนถึงวันที่ 25 มกราคม 2551
- บริษัทได้นำหนังสือนัดประชุมไปไว้ที่ <http://www.tycons.com> ก่อนวันประชุม 30 วัน ส่วนรายงานการประชุมผู้ถือหุ้นที่จัดในปี 2551 ได้นำไปไว้บนเว็บไซต์หลังวันประชุม 3 วัน

#### การปฏิบัติต่อผู้ถือหุ้นอย่างเท่าเทียมกัน

- บริษัทแจ้งให้ผู้ถือหุ้นทราบถึงความคืบหน้าจากการดำเนินงานให้ผู้ถือหุ้นทราบผ่านทางตลาดหลักทรัพย์แห่งประเทศไทยทุกไตรมาสในปีที่ผ่านมา ก่อนเกณฑ์ของตลาดทุกครั้ง
- นโยบายแจ้งให้ผู้ถือหุ้นส่วนน้อยสามารถเสนอชื่อกรรมการบุคคลเพื่อเข้าดำรงตำแหน่งกรรมการล่วงหน้า ในปี 2551 บริษัทได้ปฏิบัติตามนโยบายนี้ โดยบริษัทได้เปิดโอกาสให้ผู้ถือหุ้นเสนอชื่อบุคคลเพื่อรับเลือกตั้งเป็นกรรมการบริษัท เมื่อวันที่ 20 ธันวาคม 2550 จนถึงวันที่ 25 มกราคม 2551
- คณะกรรมการห้ามกรรมการ ผู้บริหารและพนักงานที่เกี่ยวข้อง ซื้อขายหลักทรัพย์ ในช่วง 1 เดือนก่อนที่บริษัทจะเปิดเผยงบการเงินในระหว่างปี ในปี 2551 ที่ผ่านมา กรรมการ ผู้บริหารและพนักงานที่เกี่ยวข้อง ได้ปฏิบัติตามนโยบายอย่างเคร่งครัด ไม่ปรากฏว่ามีการซื้อขายหุ้นในช่วงที่ห้ามเลย
- คณะกรรมการบริษัทมีนโยบายให้กรรมการมีหน้าที่เปิดเผยข้อมูลเกี่ยวกับส่วนได้เสียของตนและผู้ที่เกี่ยวข้อง เพื่อให้คณะกรรมการสามารถพิจารณาธุรกรรมของบริษัทที่อาจมีความขัดแย้งของผลประโยชน์และสามารถตัดสินใจเพื่อประโยชน์ของบริษัทโดยรวม ทั้งนี้ คณะกรรมการมีนโยบายในการจัดการความขัดแย้งทางผลประโยชน์โดยนำเข้าสู่ที่ประชุมของคณะกรรมการบริษัทเพื่อพิจารณา โดยผู้มีส่วนได้เสียต้องออกเสียงเพื่อความเป็นธรรม และเพื่อ

ผลประโยชน์สูงสุดของบริษัท ในปี 2551 ที่ผ่านมา กรรมการไม่มีข้อมูลเกี่ยวกับส่วนได้เสียของตนและผู้ที่เกี่ยวข้อง ที่อาจมีความขัดแย้งของผลประโยชน์

### การปฏิบัติต่อผู้มีส่วนได้เสีย

○ บริษัทให้ความสำคัญกับผู้มีส่วนได้เสียกลุ่มต่างๆ ทุกกลุ่มไม่ว่าจะเป็นพนักงาน ลูกค้า คู่แข่ง เจ้าหนี้ หน่วยงานรัฐบาล ตลอดจนกรรมการและผู้บริหารของบริษัทให้ได้รับความเป็นธรรมอย่างเท่าเทียมกัน เช่น การจัดหาผลิตภัณฑ์ตามที่สัญญาไว้กับลูกค้า มีความรับผิดชอบต่อลูกค้าทั้งในด้านคุณภาพของผลิตภัณฑ์ และการให้บริการหลังการขายและรักษาความลับของลูกค้า และการปฏิบัติตามกติกากฎการแข่งขันที่ดีต่อคู่แข่ง เป็นต้น

○ ในปี 2551 ที่ผ่านมา คณะกรรมการอิสระไม่ได้รับแจ้งแบบอะแลงการกรรมการในประเด็นเกี่ยวกับการทำผิดกฎหมาย ความถูกต้องของรายงานทางการเงิน ระบบการควบคุมภายในที่บกพร่อง หรือผิดจรรยาบรรณ แต่อย่างใด

### การปฏิบัติต่อการเปิดเผยข้อมูลและความโปร่งใส

○ คณะกรรมการบริษัทเปิดเผยข้อมูลสารสนเทศทางการเงิน การดำเนินธุรกิจที่มีนัยสำคัญ และอื่นๆ ที่เกี่ยวกับธุรกิจและผลประกอบการของบริษัท ที่ตรงต่อความเป็นจริง ถูกต้อง ครบถ้วน เพียงพอ สม่ำเสมอ ทันเวลา แสดงให้เห็นถึงสภาพทางการเงินและผลประกอบการที่แท้จริงของบริษัทฯ เป็นไปตามมาตรฐานบัญชีที่รับรองโดยทั่วไปและผ่านการตรวจสอบจากผู้สอบบัญชีที่เป็นอิสระ นอกจากนี้คณะกรรมการบริษัทยังมีการจัดให้มีคณะกรรมการตรวจสอบเพื่อช่วยพิจารณาและสอบทานรายงาน ซึ่งคณะกรรมการตรวจสอบทั้งหมดที่ไม่เป็นผู้บริหารและมีความเป็นอิสระ

○ คณะกรรมการจะให้ความสำคัญ ต่อการเปิดเผยข้อมูลที่ครบถ้วน และถูกต้องทันเวลา ทั้งข้อมูลทางการเงิน และข้อมูลทั่วไป ตลอดจนข้อมูลสำคัญที่มีผลกระทบต่อราคาหลักทรัพย์ของบริษัท รายงานเผยแพร่ทางสื่อของตลาดหลักทรัพย์ และ Website ของบริษัท บริษัทได้จัดตั้งหน่วยงานผู้ลงทุนสัมพันธ์ (Investor Relations) ผู้ลงทุนและผู้สนใจสามารถติดต่อขอข้อมูลบริษัท ได้ที่ฝ่ายนักลงทุนสัมพันธ์ โทร. 038-636-800-20 โทรสาร 038-636-822 หรือ E-mail Address: [iro@tycons.com](mailto:iro@tycons.com) สำหรับกิจกรรมในปี 2551 หน่วยงานนักลงทุนสัมพันธ์ ได้ให้ข้อมูลในโอกาสต่างๆ ได้แก่ ตอบคำถามผู้ถือหุ้นและนักวิเคราะห์ ในเรื่องการเปิดเผยข้อมูลรายไตรมาส และในเรื่องการร่วมทุนและการลงทุนเพิ่ม

○ คำตอบแทนกรรมการ ได้ถูกกำหนดไว้อย่างชัดเจนและโปร่งใส โดยคำนึงถึงภาระหน้าที่ที่ได้รับมอบหมาย ตลอดจนความรับผิดชอบต่อ และได้ขออนุมัติจากที่ประชุมผู้ถือหุ้นทุกปี

○ คำตอบแทนผู้บริหาร คณะกรรมการบริษัทได้ให้นโยบายในการกำหนดคำตอบแทน ให้แก่ผู้บริหารโดยคำนึงถึงหลักความยุติธรรม และสูงเพียงพอที่จะดึงดูดและรักษาผู้บริหารที่มีคุณสมบัติที่ต้องการ โดยสามารถสร้างแรงจูงใจให้มีการปฏิบัติงานที่มีคุณภาพและมาตรฐานที่ดี

## ความรับผิดชอบของกรรมการ

### ภาวะผู้นำและวิสัยทัศน์

- คณะกรรมการของบริษัทมีส่วนร่วมในการให้ความเห็นชอบต่อ เป้าหมาย ภารกิจ และงบประมาณของบริษัท นอกจากนี้ยังกำกับดูแลให้ฝ่ายจัดการ ดำเนินธุรกิจให้เป็นไปตามแผนงานให้บรรลุเป้าหมายที่วางไว้ คณะกรรมการยังช่วยเสนอแนะระบบการควบคุมและตรวจสอบภายใน ตลอดจนการบริหารความเสี่ยงให้บริษัทได้รับประโยชน์สูงสุด

### การบริหารความเสี่ยง

- บริษัทฯ กำหนดนโยบายบริหารความเสี่ยงที่เกี่ยวข้องกับทุกด้าน บริษัทได้มีการติดตามเรื่องการบริหารความเสี่ยงจากหน่วยงานต่างๆ รวมทั้งระบบรายงานและติดตามผลการบริหารความเสี่ยงให้สอดคล้องกับสถานการณ์ปัจจุบัน ในปี พ.ศ. 2551 ที่ผ่านมา คณะกรรมการได้พิจารณาสอบทานการบริหารความเสี่ยงในด้านการเมือง : ความขัดแย้งทางด้านการเมืองในขณะนี้ไม่มีผลกระทบโดยตรงกับการดำเนินงานของบริษัท และความเสี่ยงในอัตราแลกเปลี่ยน : บริษัทได้มีมาตรการรับรองในการลดความเสี่ยงในเรื่องอัตราแลกเปลี่ยนซึ่งเกิดจากปัญหาทางด้านการเมืองและเศรษฐกิจ โดยการทำสัญญาซื้อขายเงินตราต่างประเทศ การบริหารความเสี่ยงเป็นความรับผิดชอบของผู้บริหารทุกคน มีการพิจารณาถึงโอกาสที่จะเกิดและระดับความรุนแรงของผลกระทบ กำหนดมาตรการป้องกัน บริษัทฯ จัดให้มีการติดตามการบริหารความเสี่ยงของหน่วยงานต่างๆ ภายในองค์กร และรายงานต่อคณะกรรมการตรวจสอบ เพื่อเสนอต่อคณะกรรมการบริษัทอย่างต่อเนื่อง นอกจากนี้ บริษัทฯ ได้จัดให้มีการฝึกอบรมและฝึกซ้อมการทำแผนการดำเนินธุรกิจอย่างต่อเนื่อง เช่น แผนการตอบสนองเหตุการณ์ฉุกเฉิน (Emergency Response Plan : ERP) เป็นต้น

### จริยธรรมธุรกิจ

- คณะกรรมการและผู้บริหารของบริษัทได้ สร้างนโยบายเพื่อปลูกฝังให้พนักงานทุกคนของบริษัทให้ปฏิบัติหน้าที่ด้วยความซื่อสัตย์ สุจริต และรับผิดชอบต่อผู้มีส่วนได้เสีย ผู้ถือหุ้นและทุกฝ่ายอยู่ตลอดเวลา เพื่อเป็นการสร้างวัฒนธรรมขององค์กรให้สำนึกในความรับผิดชอบต่อสังคม

### ความเป็นอิสระและเป็นกลางของกรรมการ

- คณะกรรมการปฏิบัติหน้าที่และใช้ดุลยพินิจอย่างเป็นอิสระจากฝ่ายบริหารและผู้ถือหุ้นรายใหญ่ในการพิจารณาตัดสินใจในเรื่องต่างๆ โดยกรรมการแต่ละคนมีหน้าที่และอิสระที่จะตั้งคำถามแสดงความคิดเห็น หรือคัดค้านในกรณีที่มีความเห็นขัดแย้งในเรื่องที่มีผลกระทบต่อผลประโยชน์ของบริษัท ผู้ถือหุ้นและผู้มีส่วนได้เสีย

### คุณสมบัติของกรรมการ

- คณะกรรมการบริษัทประกอบด้วยกรรมการที่มีความหลากหลายในด้านอายุ ทักษะ ความรู้ ความเชี่ยวชาญที่เป็นประโยชน์ต่อกิจการ บริษัทสามารถนำมาผสมผสานได้ มาสู่คณะกรรมการบริษัท เป็นผู้ที่สามารถอุทิศเวลาและความพยายามให้การเป็นกรรมการบริษัทได้อย่างเต็มที่ รวมทั้งเป็นผู้ที่ประกอบด้วยคุณธรรมและจริยธรรม

### คุณสมบัติของคณะกรรมการตรวจสอบ/กรรมการอิสระ

- คณะกรรมการได้กำหนดคุณสมบัติของคณะกรรมการตรวจสอบ/กรรมการอิสระให้เป็นไปตามข้อกำหนดของตลาดหลักทรัพย์แห่งประเทศไทย โดยในปีที่ผ่านมาคณะกรรมการตรวจสอบ/กรรมการอิสระทุกท่านมีคุณสมบัติ

ครบถ้วนตามที่บริษัทกำหนดทุกประการ กรรมการตรวจสอบ 1 ท่าน คือคุณสุรพล ขวัญใจธัญญา มีพื้นฐานความรู้ความเข้าใจ ทางด้านบัญชีและการเงิน

#### การถ่วงดุลของคณะกรรมการที่ไม่เป็นผู้บริหาร

○ คณะกรรมการได้จัดให้มีจำนวนกรรมการที่เหมาะสมกับขนาดของกิจการบริษัทฯ โดยปัจจุบันมีกรรมการบริษัทจำนวน 8 ท่าน ประกอบด้วย กรรมการที่เป็นผู้บริหาร 5 ท่าน ในจำนวนกรรมการทั้งหมด บริษัทฯ มีกรรมการอิสระ 3 ท่าน ดังนั้นกรรมการอิสระคิดเป็น 1 ใน 3 ของกรรมการทั้งหมด

#### การรวมหรือแยกตำแหน่ง

○ คณะกรรมการบริษัทกำหนดให้ประธานกรรมการเป็นบุคคลคนละคนกับกรรมการผู้จัดการใหญ่ โดยมีบทบาทอำนาจและหน้าที่แบ่งแยกออกจากกันอย่างชัดเจน เพื่อสร้างดุลยภาพระหว่างการบริหารและการกำกับดูแลกิจการที่ดี

#### วาระการดำรงตำแหน่งของกรรมการ

○ คณะกรรมการกำหนดให้กรรมการมีวาระการดำรงตำแหน่งคราวละ 3 ปี กรรมการออกจากตำแหน่งอย่างน้อยหนึ่งในสาม (1/3) เป็น อัตรา ในปี 2551 ที่ผ่านมามีกรรมการที่ครบตามวาระและเห็นควรแต่งตั้งกลับเข้ามาเป็นกรรมการอีกวาระหนึ่ง คือ

- |                         |                               |
|-------------------------|-------------------------------|
| 1. นางลู เยน เจียน      | กรรมการ                       |
| 2. นายพิพัฒน์ หวังพิชิต | กรรมการอิสระ (กรรมการตรวจสอบ) |

#### การประชุมคณะกรรมการบริษัท

○ คณะกรรมการจะมีตารางกำหนดการประชุมล่วงหน้าตลอดปี โดยปกติจะประชุมทุกๆ 3 เดือน และจะมีการประชุมพิเศษเพิ่มเติมตามความจำเป็น โดยประธานกรรมการหรือกรรมการที่ประธานมอบหมาย จะดูแลให้กรรมการได้รับเอกสารการประชุมล่วงหน้าอย่างน้อย 7 วัน ก่อนวันประชุมเพียงพอสำหรับการศึกษาและพิจารณาเรื่อง เพื่อให้ความเห็นและการออกเสียงลงคะแนน ดูแลให้เอกสารการประชุมมีสาระข้อมูลการวิเคราะห์และข้อเสนอแนะที่ชัดเจน เพียงพอ และเหมาะสม

ในปี พ.ศ. 2551 คณะกรรมการมีการประชุมทั้งหมด 5 ครั้ง จำนวนครั้งในการเข้าร่วมประชุมของกรรมการแต่ละท่าน มีดังนี้

รายชื่อ	ตำแหน่ง	การเข้าร่วมประชุม
1. นายหวง เหวิน สง	ประธานกรรมการ	4/5
2. นางลู เยน เจียน	กรรมการ	5/5
3. นายเงิน เตอ จิน	กรรมการ	5/5
4. นายหยาง เป๋ หลง	กรรมการ	5/5
5. นายหวง ปิ่น หลุน	กรรมการ	3/5
6. นายสุรพล ขวัญใจธัญญา	กรรมการอิสระ	5/5
	(ประธานคณะกรรมการตรวจสอบ)	



7. นายจิรวัดณ์ หวาง	กรรมการอิสระ (กรรมการตรวจสอบ)	5/5
8. นายพิพัฒน์ หวังพิชิต	กรรมการอิสระ (กรรมการตรวจสอบ)	5/5

#### ขอบเขตความรับผิดชอบของคณะกรรมการบริษัท

○ คณะกรรมการได้กำหนดขอบเขตความรับผิดชอบของคณะกรรมการบริษัทไว้อย่างชัดเจนในนโยบายของบริษัท โดยคณะกรรมการทุกท่านได้ปฏิบัติตามอย่างเคร่งครัด โดยในปี 2551 ที่ผ่านมา ตามที่การประชุมคณะกรรมการบริษัท ไทยคุน เวลด์ไวต์ กรุ๊ป (ประเทศไทย) จำกัด (มหาชน) (TYCN) ได้มีมติอนุมัติให้จัดตั้งบริษัท ย่อยแห่งใหม่ในประเทศ British Virgin Islands (BVI) โดยมีชื่อว่า All Manage International Limited (AMIL) เพื่อวัตถุประสงค์ในการปรับโครงสร้างการลงทุน และบริษัทฯ เป็นผู้ถือหุ้นทั้งหมด (ร้อยละ 100) และที่ประชุมได้อนุมัติการปรับโครงสร้างการลงทุนโดยให้ AMIL เป็นผู้ถือหุ้นร้อยละ 10 ใน Tycoons Steel International Co., Ltd. (TSI)

#### ระบบการควบคุมภายในและตรวจสอบภายใน

○ บริษัทได้จัดให้มีระบบการควบคุมภายในที่ครอบคลุมทุกด้านทั้งด้านการเงิน การดำเนินงานให้เป็นไปตามกฎหมาย ข้อบังคับ ระเบียบที่เกี่ยวข้อง และมีกลไกการตรวจสอบและถ่วงดุล ที่มีประสิทธิภาพเพียงพอในการป้องกันและดูแลเงินทุนของผู้ถือหุ้นและสินทรัพย์ของบริษัทฯ มีหน่วยงานตรวจสอบภายในทำหน้าที่ตรวจสอบการปฏิบัติงานของทุกหน่วยงานให้เป็นไปตามระเบียบที่วางไว้ รวมทั้งประเมินประสิทธิภาพและความเพียงพอของการควบคุมภายใน ทั้งนี้ คณะกรรมการบริษัทดูแลให้หน่วยงานตรวจสอบภายในมีความเป็นอิสระ สามารถทำหน้าที่ตรวจสอบและถ่วงดุลได้อย่างเต็มที่ ในปี 2551 ที่ผ่านมาผู้ตรวจสอบภายในได้เสนอรายงานเกี่ยวกับการควบคุมและตรวจสอบภายในต่อคณะกรรมการตรวจสอบ เพื่อให้คณะกรรมการตรวจสอบทำหน้าที่สอบทานพิจารณาความเพียงพอและประสิทธิภาพของระบบควบคุมภายใน

#### 5.2.5 การดูแลการใช้ข้อมูลภายใน

- 1) บริษัทมีนโยบายดูแลผู้บริหารและพนักงานในการนำข้อมูลภายในของบริษัทไปใช้เพื่อประโยชน์ส่วนตน โดยผู้บริหารและพนักงานที่ได้รับทราบข้อมูลภายใน จะต้องระงับการซื้อหรือขายหลักทรัพย์ในช่วง 1 เดือนก่อนที่บริษัทจะมีการประกาศผลการดำเนินงาน (งบการเงิน)
- 2) กำหนดเวลาในการประกาศผลการดำเนินงาน และข้อมูลข่าวสารที่เป็นสาระสำคัญซึ่งมีผลต่อการเปลี่ยนแปลงของราคาหลักทรัพย์ และมีผลกระทบต่อการเงินของบริษัทภายใน 45 วันนับจากวันสิ้นไตรมาส และ 60 วันนับจากวันสิ้นงวดบัญชี
- 3) บริษัทได้กำหนดให้ผู้บริหารมีหน้าที่ จัดทำและส่งรายงานการถือหลักทรัพย์ของตน ของคู่สมรส และของบุตรที่ยังไม่บรรลุนิติภาวะในบริษัทจดทะเบียนที่ตนเป็นผู้บริหาร ต่อสำนักงานคณะกรรมการกำกับหลักทรัพย์และตลาดหลักทรัพย์ตามมาตรา 59 และบทลงโทษตามมาตรา 275 แห่งพระราชบัญญัติหลักทรัพย์และตลาดหลักทรัพย์ พ.ศ.2535

### 5.2.6 การควบคุมภายใน

ในการประชุมคณะกรรมการครั้งที่ 2/2552 เมื่อวันที่ 20 กุมภาพันธ์ 2552 โดยมีกรรมการตรวจสอบจำนวน 3 ท่านเข้าร่วมประชุมด้วย คณะกรรมการได้ประเมินระบบการควบคุมภายในโดยการซักถามจากฝ่ายบริหาร หลังจากการทบทวนระบบการควบคุมภายในของบริษัทในด้านต่างๆ 5 ส่วนคือ

- 1) องค์กรและสภาพแวดล้อม
- 2) การบริหารความเสี่ยง
- 3) การควบคุม การปฏิบัติงานของฝ่ายบริหาร
- 4) ระบบสารสนเทศและการสื่อสารข้อมูล
- 5) ระบบการติดตาม

คณะกรรมการตรวจสอบของบริษัท ได้ทำหน้าที่สอบทานและพิจารณาร่วมกับฝ่ายบริหารของบริษัท และการประเมินความเพียงพอของระบบการควบคุมภายในของบริษัท ในที่ประชุมคณะกรรมการบริษัท ครั้งที่ 2/2552 แล้ว กรรมการตรวจสอบมีความเห็นว่า บริษัทมีความเพียงพอและความเหมาะสมของระบบการควบคุมภายใน โดยได้รับความเห็นชอบทุกปีจากคณะกรรมการบริษัทร่วมด้วยกรรมการตรวจสอบ ทั้งนี้การประเมินระบบการควบคุมภายในข้างต้น คณะกรรมการตรวจสอบมีความเห็นว่า บริษัทมีระบบการควบคุมภายในการทำธุรกรรมกับผู้ถือหุ้นรายใหญ่ กรรมการผู้บริหาร หรือผู้ที่เกี่ยวข้องกับบุคคลดังกล่าว อย่างเพียงพอแล้ว

รายงานคณะกรรมการตรวจสอบปี 2551 มีดังนี้

คณะกรรมการตรวจสอบได้สอบทานงบการเงินรวมของบริษัทและบริษัทย่อยประจำปี 2551 ร่วมกับผู้สอบบัญชี เพื่อนำเสนอต่อคณะกรรมการบริษัทรับทราบรายงานการตรวจสอบ ประชุมหารือร่วมกับฝ่ายที่เกี่ยวข้องสอบทานการปฏิบัติตามข้อกำหนด และกฎหมายรวมทั้งพิจารณาการเปิดเผยข้อมูลรายการที่เกี่ยวข้องกันให้เป็นไปตามเกณฑ์ตลาดหลักทรัพย์แห่งประเทศไทย

คณะกรรมการตรวจสอบได้พิจารณางบการเงินดังกล่าวมีความเห็นว่า บริษัทมีการจัดทำรายงานทางการเงินเป็นไปตามมาตรฐานบัญชีที่รับรองทั่วไป มีการเปิดเผยข้อมูลเพียงพอ มีระบบการควบคุมภายใน ระบบตรวจสอบภายใน และระบบบริหารความเสี่ยงที่น่าพอใจ ไม่มีข้อที่ต้องปรับปรุงอย่างเป็นสาระสำคัญ

### 5.3 นโยบายการจ่ายเงินปันผล

1. บริษัท มีนโยบายจ่ายเงินปันผลในอัตราไม่ต่ำกว่าร้อยละ 40 ของกำไรสุทธิหลังหักภาษีเงินได้นิติบุคคลในแต่ละปี ทั้งนี้การจ่ายเงินปันผลให้นำปัจจัยต่างๆ ต่อไปนี้มาพิจารณาประกอบ เช่น ผลการดำเนินงานและฐานะทางการเงินของบริษัท สภาพคล่องของบริษัท การขยายธุรกิจ และปัจจัยอื่นๆ ที่เกี่ยวข้องในการบริหารงานของบริษัท ซึ่งการจ่ายเงินปันผลดังกล่าวข้างต้น ต้องได้รับอนุมัติจากคณะกรรมการบริษัท และจะต้องได้รับความเห็นชอบจากที่ประชุมผู้ถือหุ้นตามความเหมาะสม
2. บริษัทจ่ายเงินปันผลในอัตรา 0.10 บาท ในปี 2548 และบริษัทงดจ่ายเงินปันผลในปี 2549 และ ปี 2550
3. การจ่ายเงินปันผลเทียบกับกำไรสุทธิเท่ากับร้อยละ 50.64 ของกำไรสุทธิ ในปี 2548 และ ร้อยละ 0 ของกำไรสุทธิ ในปี 2549 และ ปี 2550 บริษัทมีผลขาดทุนจึงงดจ่ายเงินปันผล

## 6. รายการระหว่างกัน

6.1 ในช่วงปี 2550 และปี 2551 บริษัทมีรายการระหว่างกันกับบุคคลหรือกลุ่มบุคคลที่อาจมีความขัดแย้งดังนี้

บุคคลที่อาจมีความขัดแย้ง/ความสัมพันธ์ ลักษณะของรายการระหว่างกัน			มูลค่าของรายการ ระหว่างกัน (ล้านบาท)		นโยบายราคา / ความจำเป็นและความสมเหตุสมผล / หมายเหตุ
			2550	2551	
1. บริษัท ไทยคุน กรุ๊ป เอนเตอร์ ไพรส์ (TGE)	ถือหุ้น 100% ของ บริษัทแม่	รายได้จากการขาย - เหล็กหลอด - เหล็กหลอดบ่ออ่อน - อื่น ๆ - การซื้อวัตถุดิบและ วัสดุสิ้นเปลือง - สินทรัพย์ถาวร	364.21 339.57 24.64 - 226.82 0.03	920.10 625.84 287.97 6.29 245.40 5.15	คณะกรรมการตรวจสอบได้สอบทานและมีความเห็นว่า (1) ขาย - การขายเหล็กหลอด และเหล็กหลอดบ่ออ่อน ของตลาดได้ในวันค่อนข้างใหญ่เมื่อเปรียบเทียบกับตลาดในประเทศไทย บริษัท จึงเน้นการส่งขายไปยัง TGE ในประเทศได้วัน โดยส่วนหนึ่ง TGE จะนำไปใช้ในสายการผลิตของตนเอง และอีกส่วนจะถูกจัด จำหน่ายต่อไปให้แก่ลูกค้าในได้วัน เนื่องจาก TGE มีชื่อเสียงและมีความสัมพันธ์อันดีกับกลุ่มลูกค้าในประเทศได้วันมาเป็น เวลานาน (2) วัตถุดิบ, วัสดุสิ้นเปลือง และสินทรัพย์ถาวร - กรรมการตรวจสอบได้สอบทานและพิจารณาแล้วเห็นว่า การสั่งซื้อวัตถุดิบ ปลีกย่อยและชิ้นส่วนเครื่องจักรที่ใช้ในการผลิตจาก TGE โดยถือว่าการซื้อดังกล่าวเป็นลักษณะทางการค้าทั่วไปเนื่องจากได้วัน ถือว่าเป็นประเทศผู้นำด้านการผลิตเครื่องจักรที่ใช้ในการผลิตสกรูและเหล็กหลอดบ่ออ่อน บริษัทจึงมีการสั่งซื้อชิ้นส่วนเครื่องจักรจาก ได้วันผ่านทาง TGE ด้วย การนำเข้าวัตถุดิบและชิ้นส่วนเครื่องจักรจากได้วันจึงมีความสมเหตุสมผล (3) เครดิตเทอม - สำหรับบริษัทที่เกี่ยวข้อง คือ 120 วัน เนื่องจากรวมระยะเวลาการขนส่ง และการขายต่อไปยังลูกค้าผู้ใช้ด้วย
2. บริษัท ไทยคุน กรุ๊ป อินเตอร์เน ชันแนล (TGI)	บริษัทแม่	- วัตถุดิบและวัสดุ สิ้นเปลือง - สินทรัพย์ถาวร	321.98 -	107.26 -	
3. บริษัท เปาเอ็ง สตีล (เวียดนาม) จำกัด	เป็นบริษัท ย่อยของ บริษัทแม่ซึ่ง บริษัทแม่ ถือหุ้น 60%	รายได้จากการขาย - เหล็กหลอด - การซื้อวัตถุดิบและ วัสดุสิ้นเปลือง	450.98 -	504.49 188.02	(4) นโยบายการกำหนดราคาสำหรับรายการซื้อและขายระหว่างกันของบริษัทกับกิจการที่เกี่ยวข้องใช้ราคาตลาดหรือเงื่อนไข การค้าโดยทั่วไป

## 6.2 มาตรการหรือขั้นตอนในการอนุมัติการทำรายการระหว่างกัน

สำหรับรายการทางการค้าที่เกิดขึ้นเป็นธุรกิจปกติ ได้แก่ รายการซื้อและขายระหว่างบริษัทในเครือ คณะกรรมการบริษัทได้มีมติในเรื่องของนโยบายและข้อกำหนดเพื่อใช้เป็นแนวทางในการปฏิบัติในอนาคต โดยคณะกรรมการตรวจสอบเข้าร่วมประชุมและออกความเห็นเพื่ออนุมัติการทำรายการดังกล่าว เพื่อผลประโยชน์สูงสุดของบริษัท นอกจากนี้รายการขายสินค้าให้ TGE ได้กำหนดให้มีการทำสัญญาซื้อขายชัดเจน โดยอายุสัญญาจะอยู่ที่ประมาณ 1 ปีทั้งนี้การต่อสัญญาแต่ละครั้ง และเงื่อนไขทางการค้าจะต้องได้รับความเห็นชอบจากคณะกรรมการตรวจสอบ สำหรับรายการสำคัญอื่นที่มีใช้รายการการค้าปกติทั่วไป ได้แก่ การได้มา/จำหน่ายไปของสินทรัพย์ ระหว่างบริษัทในเครือ และการกู้ยืมเงินระหว่างบริษัทที่เกี่ยวข้องนั้น รายการระหว่างกันดังกล่าวจะต้องได้รับการอนุมัติจากที่ประชุมคณะกรรมการบริษัท โดยคณะกรรมการตรวจสอบเข้าร่วมประชุมด้วย และรายการดังกล่าวต้องเป็นไปตามเกณฑ์รายการเกี่ยวโยงกันตามข้อบังคับตลาดหลักทรัพย์แห่งประเทศไทย

## 7. การวิเคราะห์ฐานะการเงินและผลการดำเนินงาน

## 7.1 ตารางสรุปงบการเงิน

(หน่วย : ล้านบาท)

งบดุล	งบการเงินรวม	งบการเงินเฉพาะกิจการ		
	2551	2551	2550	2549
<b>สินทรัพย์หมุนเวียน</b>				
เงินสดและรายการเทียบเท่าเงินสด	2,261.02	2,261.02	2,748.42	1,732.09
เงินลงทุนชั่วคราว	-	-	47.99	-
ลูกหนี้การค้า-สุทธิ	617.99	617.99	714.60	560.78
สินค้าคงเหลือ-สุทธิ	3,339.25	3,339.25	3,377.16	2,116.39
สินทรัพย์หมุนเวียนอื่น	650.12	650.12	60.45	22.53
<b>รวมสินทรัพย์หมุนเวียน</b>	<b>6,868.38</b>	<b>6,868.38</b>	<b>6,948.62</b>	<b>4,431.79</b>
<b>สินทรัพย์ระยะยาว</b>				
เงินลงทุนในบริษัทย่อย	-	97.39	-	-
เงินลงทุนระยะยาวอื่น	104.83	-	103.71	-
ที่ดิน อาคารและอุปกรณ์-สุทธิ	6,133.10	6,133.10	6,284.28	6,434.76
สินทรัพย์ไม่มีตัวตน – สุทธิ	1.17	1.17	0.69	1.00
สินทรัพย์ไม่หมุนเวียนอื่น	19.36	19.36	27.05	31.52
เงินฝากประจำกับสถาบันการเงินที่ติดภาระ	96.50	96.50	96.50	136.50
<b>รวมสินทรัพย์ไม่หมุนเวียน</b>	<b>6,354.96</b>	<b>6,347.52</b>	<b>6,512.23</b>	<b>6,603.78</b>
<b>รวมสินทรัพย์</b>	<b>13,223.34</b>	<b>13,215.90</b>	<b>13,460.85</b>	<b>11,035.57</b>
<b>หนี้สินหมุนเวียน</b>				
เงินกู้ยืมระยะสั้นจากสถาบันการเงิน	3,031.57	3,031.57	1,828.24	-
เจ้าหนี้การค้า	166.81	166.81	1,232.78	211.39
เงินกู้ยืมระยะยาวที่ถึงกำหนดชำระในปี	490.00	490.00	380.00-	417.56-
เจ้าหนี้เช่าซื้อที่ถึงกำหนดชำระในปี	1.29	1.29	2.30	3.26
หนี้สินหมุนเวียนอื่น	149.25	149.25	181.44	111.46
<b>รวมหนี้สินหมุนเวียน</b>	<b>3,838.92</b>	<b>3,838.92</b>	<b>3,624.76</b>	<b>743.67</b>
<b>หนี้สินระยะยาว</b>				
เจ้าหนี้เช่าซื้อ	0.76	0.76	2.04	3.30
เงินกู้ระยะยาวอื่น ๆ	2,125.00	2,125.00	2,615.00	3,004.70
<b>รวมหนี้สินระยะยาว</b>	<b>2,125.76</b>	<b>2,125.76</b>	<b>2,617.04</b>	<b>3,008.00</b>
<b>รวมหนี้สิน</b>	<b>5,964.68</b>	<b>5,964.68</b>	<b>6,241.80</b>	<b>3,751.67</b>

งบดุล	งบการเงินรวม	งบการเงินเฉพาะกิจการ		
	2551	2551	2550	2549
<b>ส่วนของผู้ถือหุ้น</b>				
ทุนจดทะเบียน-หุ้นสามัญ 628,500,000 หุ้น มูลค่าหุ้นละ 10 บาท	6,285	6,285	6,285	6,285
ทุนที่ชำระเต็มมูลค่า-หุ้นสามัญ 628,500,000 หุ้น	6,285	6,285	6,285	6,285
ส่วนเกินมูลค่าหุ้น	651.60	651.60	651.60	651.60
ผลต่างจากการแปลงค่างบการเงิน	7.44	-	-	-
กำไรสะสม	524.19	524.19	492.02	556.87
หุ้นสามัญซื้อคืน	-209.57	-209.57	-209.57	-209.57
<b>รวมส่วนของผู้ถือหุ้น</b>	<b>7,258.66</b>	<b>7,251.22</b>	<b>7,219.05</b>	<b>7,283.90</b>
<b>รวมหนี้สินและส่วนของผู้ถือหุ้น</b>	<b>13,223.34</b>	<b>13,215.90</b>	<b>13,460.85</b>	<b>11,035.57</b>

งบกำไรขาดทุนและกระแสเงินสด	งบการเงินรวม	งบการเงินเฉพาะกิจการ		
	2551	2551	2550	2549
รายได้จากการขาย-สุทธิ	9,286.58	9,286.58	6,647.43	6,376.59
รายได้อื่น	196.10	196.10	136.66	35.03
<b>รายได้รวม</b>	<b>9,482.68</b>	<b>9,482.68</b>	<b>6,784.09</b>	<b>6,411.62</b>
ต้นทุนขาย	8,343.87	8,343.87	6,307.84	6,122.53
ค่าใช้จ่ายในการขายและบริหาร	411.87	411.87	326.03	348.86
ค่าใช้จ่ายอื่น	438.69	438.69	-15.14	63.44
<b>รวมค่าใช้จ่าย</b>	<b>9,194.43</b>	<b>9,194.43</b>	<b>6,618.13</b>	<b>6,534.83</b>
กำไรก่อนหักดอกเบี้ยจ่าย	288.25	288.25	165.36	-123.21
ดอกเบี้ยจ่าย	256.08	256.08	222.35	186.80
<b>กำไรสุทธิ</b>	<b>32.17</b>	<b>32.17</b>	<b>-64.86</b>	<b>-310.01</b>
กำไรต่อหุ้น	0.05	0.05	-0.11	-0.51
จำนวนหุ้นสามัญเฉลี่ย	603.50	603.50	603.50	603.50
กระแสเงินสดจากการดำเนินงาน	-1,059.39	-1,059.39	-33.56	560.00
กระแสเงินสดจากการลงทุน	-0.82	-0.83	-144.37	-62.00
กระแสเงินสดจากการจัดหาเงิน	572.81	572.81	1,194.26	882.00
ผลต่างจากการแปลงค่างบการเงินเพิ่มขึ้น	-8	-	-	-
<b>กระแสเงินสดสุทธิเพิ่มขึ้น(ลดลง)</b>	<b>-487.40</b>	<b>-487.41</b>	<b>1,016.33</b>	<b>1,380.00</b>

## 7.2 อัตราส่วนทางการเงิน

อัตราส่วนทางการเงิน	งบการเงินรวม	งบการเงินเฉพาะกิจการ		
	2551	2551	2550	2549
<b>อัตราส่วนสภาพคล่อง</b>				
อัตราส่วนสภาพคล่อง (เท่า)	1.79	1.79	1.92	5.96
อัตราส่วนสภาพคล่องหมุนเร็ว (เท่า)	0.75	0.75	0.97	3.08
อัตราส่วนหมุนเวียนลูกหนี้การค้า (เท่า)	13.94	13.94	10.42	13.34
ระยะเวลาเก็บหนี้เฉลี่ย (วัน)	25.82	25.82	34.55	26.98
อัตราส่วนหมุนเวียนสินค้าคงเหลือ (เท่า)	2.48	2.48	2.51	2.68
ระยะเวลาขายสินค้าเฉลี่ย (วัน)	145.00	145.00	143.43	134.24
อัตราส่วนหมุนเวียนเจ้าหนี้ (เท่า)	11.92	11.92	8.73	25.18
ระยะเวลาชำระหนี้ (วัน)	30.20	30.20	41.24	14.30
วงจรเงินสด (วัน)	140.62	140.62	136.74	146.93
<b>อัตราส่วนแสดงความสามารถในการหากำไร</b>				
อัตรากำไรขั้นต้น (%)	10.15	10.15	5.11	3.98
อัตราส่วนต้นทุนขายต่อยอดขาย (%)	89.85	89.85	94.89	96.02
อัตรากำไรจากการดำเนินงาน (%)	5.72	5.72	0.26	-1.49
อัตรากำไรสุทธิ (%)	0.35	0.35	-0.98	-4.86
อัตราผลตอบแทนผู้ถือหุ้น (%)	0.44	0.44	-0.89	-4.10
กำไรสุทธิต่อหุ้น	0.05	0.05	-0.11	-0.51
มูลค่าตามบัญชีต่อหุ้น	12.03	12.02	11.96	12.07
<b>อัตราส่วนแสดงประสิทธิภาพในการดำเนินงาน</b>				
อัตราผลตอบแทนจากสินทรัพย์ (%)	0.24	0.24	-0.53	-2.90
อัตราผลตอบแทนจากสินทรัพย์ถาวร (%)	5.25	5.19	3.30	-0.09
อัตราการหมุนของสินทรัพย์ (เท่า)	0.70	0.70	0.54	0.60
<b>อัตราส่วนวิเคราะห์นโยบายทางการเงิน</b>				
อัตราส่วนหนี้สินต่อส่วนของผู้ถือหุ้น (เท่า)	0.82	0.82	0.86	0.52
อัตราการจ่ายเงินปันผล (%)	-	-	-	-
<b>การเจริญเติบโตของ (%)</b>				
สินทรัพย์	-	-1.82	21.98	6.33
หนี้สิน	-	-4.44	66.37	48.37
รายได้จากการขาย	-	39.70	4.25	3.86
ต้นทุนขาย	-	32.28	3.03	12.86
ค่าใช้จ่ายในการขายและบริหาร	-	26.33	-7.66	-13.33
กำไรสุทธิ	-	149.60	79.08	-353.13
กำไรขั้นต้น	-	177.60	33.67	-63.82

### 7.3 ผลการดำเนินงาน

#### (ก) ภาพรวมของผลการดำเนินงานที่ผ่านมา

ในปี 2550 บริษัทมีรายได้จากการขายเท่ากับ 6,647 ล้านบาท เพิ่มขึ้นจากปี 2549 ร้อยละ 4 โดยร้อยละ 0.5 ของยอดขายที่เพิ่มขึ้นจากการบริโภคภายในประเทศ ส่วนอีกร้อยละ 7 เพิ่มขึ้นจากการบริโภคภายนอกประเทศ โดยจากการเพิ่มขึ้นของยอดขายส่งผลให้ในปี 2550 บริษัทมีกำไรสุทธิเพิ่มขึ้นจากปี 2549 ถึงร้อยละ 79 เมื่อเทียบกับปี 2550 ในปี 2551 บริษัทมีรายได้จากการขาย 9,287 ล้านบาท เพิ่มขึ้นร้อยละ 40 จาก 6,647 ล้านบาทในช่วงของปี 2550 โดยในปี 2551 มีผลกำไรสุทธิ เท่ากับ 32 ล้านบาท เพิ่มขึ้นประมาณร้อยละ 50 จากขาดทุนสุทธิ 65 ล้านบาท ในปี 2550 สาเหตุหลักเนื่องจากในปีครั้งแรกของปี 2551 สินค้าเหล็กมีราคาสูงกว่าในปี 2550 แต่ในครึ่งปีหลังของปี 2551 ตลาดเหล็กและเหล็กกล้าเริ่มได้รับความเสียหายจากผลกระทบของวิกฤตการณ์ทางการเงิน ความต้องการซื้อลดลง สินค้าคงเหลือเพิ่มขึ้น ราคาขายลดลง ขาดทุนจากการลดมูลค่าสินค้าคงเหลือเพิ่มขึ้น เป็นผลให้กำไรสุทธิลดลง แต่ผลกำไรสุทธิมากกว่าปี 2550

บริษัทเริ่มเปิดดำเนินงานในประเทศไทยเมื่อปี 2542 โดยจัดตั้งเป็นโรงงานผลิตที่มีขบวนการผลิตต่อเนื่องในแนวตั้งจากกลางทางถึงปลายน้ำอย่างครบวงจรสมบูรณ์แบบและมีกำลังผลิตสูงในระดับโลก ในช่วงแรกมีการใช้กำลังการผลิตเพียงร้อยละ 50 ของกำลังการผลิตทั้งหมด จากนั้นได้เพิ่มกำลังการผลิตเป็นร้อยละ 93 และร้อยละ 43 ในปี 2550 ในปี 2551 บริษัทมีกำลังการผลิตร้อยละ 44 เนื่องจากความต้องการซื้อในตลาดเหล็กลดลง

ปัจจุบันบริษัทเป็นผู้นำในการผลิตเหล็กถดและสกรู โดยมีจุดเด่นที่การผลิตเหล็กถดคุณภาพสูง นอกจากนี้ บริษัทยังสามารถผลิตเหล็กถดขึ้นรูปแบบเย็น และเหล็กถดโลหะต่ำ ได้เช่นกัน โดยบริษัทจะเน้นที่คุณภาพของสายการผลิตเป็นหลัก ซึ่งเริ่มตั้งแต่การคัดเลือกวัตถุดิบที่มีคุณภาพ ผ่านกระบวนการเจียรแต่งผิวที่สมบูรณ์ เพื่อให้ได้เป็นผลิตภัณฑ์ที่มีคุณภาพสูง โดยบริษัทเป็นผู้ผลิตเหล็กถดรายเดียวในประเทศไทยที่มีการลงทุนในเครื่องเจียรแต่งผิวซึ่งมีคุณสมบัติทำให้พื้นผิวของเหล็กแท่งเรียบเสมอกัน ซึ่งจะเพิ่มความทนทานให้กับผลิตภัณฑ์เหล็ก

#### (ข) ผลการดำเนินงานที่ผ่านมาของแต่ละสายผลิตภัณฑ์

##### (1) รายได้จากการขาย

ในปี 2550 บริษัทมีรายได้จากการขาย 6,647 ล้านบาท เพิ่มขึ้นจากปี 2549 ร้อยละ 4 เนื่องจากต้นทุนวัตถุดิบเพิ่มขึ้นและความต้องการซื้อในตลาดเหล็กลดลง ในปี 2551 บริษัทมีรายได้จากการขาย 9,287 ล้านบาท เพิ่มขึ้นจาก 6,647 ล้านบาท ในปี 2550 หรือเพิ่มขึ้นประมาณร้อยละ 40 เนื่องจากปริมาณการขายเหล็กถดอบอุ่นเพิ่มขึ้นกว่าปี 2550

โครงสร้างรายได้จากการขายสามารถสรุปได้ดังนี้

รายได้จากการขายเหล็กถด ในปี 2551 บริษัทมีรายได้จากการขายเหล็กถดเท่ากับ 3,972 ล้านบาท ลดลงร้อยละ 12.70 จากปี 2550 ซึ่งร้อยละ 3.40 ของยอดขายที่ลดลงมาจากการบริโภคภายในประเทศ และอีก



ร้อยละ -34 มาจากการบริโภคภายในประเทศ ในปี 2550 บริษัทมีรายได้จากการขายเหล็กหลอด 4,550 ล้านบาท เพิ่มขึ้นประมาณ ร้อยละ 6.8 เมื่อเทียบกับปริมาณการขาย ณ สิ้นปี 2549

รายได้จากการขายเหล็กหลอดบ่ออ่อน ในปี 2551 บริษัทมีรายได้จากการขายเหล็กหลอดบ่ออ่อน 3,443 ล้านบาท เพิ่มขึ้นร้อยละ 518 จากปี 2550 โดยในปี 2551 บริษัทมีรายได้จากการขายเหล็กหลอดบ่ออ่อน เพิ่มขึ้นร้อยละ 430 มาจากเพิ่มยอดขายต่างประเทศในปี 2550 สาเหตุหลักเนื่องจากขายเหล็กหลอดบ่ออ่อนที่ผ่านกระบวนการผลิตขึ้นตอนเดียวมาก

โดยแท้จริงแล้ว บริษัทได้มีการขายสินค้าประกอบด้วยเหล็กหลอด และเหล็กหลอดบ่ออ่อนไปยังบริษัท TGE ตามรายละเอียดดังนี้

	2551	2550
มูลค่าขาย (ล้านบาท)	913.81	364
เหล็กหลอด (ตัน)	21,297	18,160
เหล็กหลอดบ่ออ่อน (ตัน)	7,679	748
รวมทั้งสิ้น (ตัน)	28,976	18,908

รายได้จากการขายสกรู ในปี 2551 บริษัทมีรายได้จากการขายสกรู 1,209 ล้านบาท เพิ่มขึ้นร้อยละ 5 จากปี 2550 สาเหตุหลักมาจากราคาขายเพิ่มขึ้น โดยในปี 2550 บริษัทมีรายได้จากการขายสกรู 1,155 ล้านบาท ลดลงร้อยละ 4 เมื่อเทียบกับปี 2549 โดยสาเหตุจากปริมาณขายลดลงกว่าปี 2549

รายได้จากการขายสลักเกลียว ในปี 2551 และ ปี 2550 บริษัทมีรายได้จากการขายสลักเกลียว 470 ล้านบาท และ 310 ล้านบาท สลักเกลียว ซึ่งเป็นผลิตภัณฑ์ใหม่ของบริษัท

## (2) ต้นทุนและค่าใช้จ่าย

### ต้นทุนขาย

ต้นทุนขายหลักมาจากต้นทุนของเหล็กแท่งและค่าใช้จ่ายในการผลิต โดยในปี 2551 บริษัทมีต้นทุนขาย 8,344 ล้านบาท เพิ่มขึ้นจากปี 2550 เท่ากับร้อยละ 32 โดยมีผลมาจากปริมาณการขายที่เพิ่มขึ้น ในปี 2551

### ค่าใช้จ่ายในการขายและบริหาร

ในปี 2551 บริษัทมีค่าใช้จ่ายในการขายและบริหารเท่ากับ 412 ล้านบาท เพิ่มขึ้นจากปี 2550 เป็นร้อยละ 26 ซึ่งเป็นไปตามการเพิ่มขึ้นของยอดขาย โดยในปี 2549-2551 อัตราส่วนค่าใช้จ่ายในการขายและบริหารต่อยอดขายประมาณร้อยละ 5.47 ร้อยละ 4.90 และร้อยละ 4.44 ตามลำดับ โดยค่าใช้จ่ายในการขายและบริหารหลักได้แก่ เงินเดือนและค่าแรง ค่าเสื่อมราคา และค่าพาหนะ ในปี 2551 ค่าใช้จ่ายในการขายและบริหาร เพิ่มขึ้นจากปี 2550 สาเหตุหลักมาจากค่าใช้จ่ายในการขายเพิ่มขึ้น

### (3) กำไร

#### กำไรขั้นต้น

ในปี 2551 บริษัทมีกำไรขั้นต้น 943 ล้านบาท โดยมีกำไรขั้นต้นต่อยอดขายเป็นร้อยละ 10 เมื่อเทียบกับ ร้อยละ 5 ในปี 2550 เนื่องจากราคาขายสูงขึ้นและปริมาณการขายเพิ่มขึ้น ในปี 2550 บริษัทมีกำไรขั้นต้น 5% เพิ่มขึ้นจาก 4% ในปี 2549 กำไรขั้นต้นเพิ่มขึ้นเนื่องมาจากปริมาณการขายเพิ่มขึ้น

#### กำไรจากการดำเนินงาน

บริษัทมีกำไรจากการดำเนินงานในปี 2551 เท่ากับ 531 ล้านบาท คิดเป็นร้อยละ 5.72 ของยอดขาย เมื่อเปรียบเทียบกับร้อยละ 0.26 ปี 2550 สาเหตุมาจากราคาขายสูงขึ้น ปริมาณการขายเพิ่มขึ้น และ ค่าใช้จ่ายในการขายและบริหารเพิ่มขึ้น และในปี 2550 บริษัทมีกำไรจากการดำเนินงานร้อยละ 0.26 เมื่อเทียบกับร้อยละ -2 ในปี 2549 และเป็นเหตุผลเช่นเดียวกับกำไรขั้นต้นดังกล่าวมาแล้วข้างต้น

#### กำไรสุทธิ

บริษัทมีกำไรสุทธิในปี 2551 เท่ากับ 32 ล้านบาท คิดเป็นร้อยละ 0.35 ของยอดขาย ซึ่งเปรียบเทียบกับติดลบร้อยละ 0.98 ในปี 2550 ในปี 2551 บริษัทมีผลกำไรสุทธิ 32 ล้านบาท โดยปี 2551 กำไรสุทธิเพิ่มขึ้นจากปี 2550 สาเหตุดังที่กล่าวมาแล้วข้างต้น และอีกสาเหตุมาจากกำไรจากอัตราแลกเปลี่ยน และขาดทุนจากการลดมูลค่าสินค้าคงเหลือในปี 2551 ในปี 2550 ขาดทุนสุทธิเท่ากับ 65 ล้านบาท ติดลบร้อยละ 0.98 เมื่อเปรียบเทียบกับติดลบร้อยละ 4.86 ในปี 2549 กำไรสุทธิลดลงเนื่องจากรายได้ดอกเบี้ยและกำไรจากการจำหน่ายเงินลงทุนระยะยาวเพิ่มขึ้น

## 7.4 ฐานะทางการเงิน

### (1) สินทรัพย์

#### ส่วนประกอบของสินทรัพย์

ณ วันที่ 31 ธันวาคม 2551 บริษัทมีสินทรัพย์รวม 13,216 ล้านบาท ลดลง 245 ล้านบาท หรือร้อยละ 1.82 จากปี 2550 สาเหตุหลักของสินทรัพย์ลดลงมาจาก เงินสดและรายการเทียบเท่าเงินสด และสินทรัพย์ถาวร

ณ 31 ธันวาคม 2550 บริษัทมีสินทรัพย์รวม 13,461 ล้านบาท เพิ่มขึ้น 2,425 ล้านบาทหรือเพิ่มขึ้นร้อยละ 22 จากปี 2549 โดยสินทรัพย์รวมที่เพิ่มขึ้นมาจากการเพิ่มขึ้นของเงินสดและรายการเทียบเท่าเงินสด สินค้าคงเหลือเพิ่มขึ้น สินค้าคงเหลือในปี 2550 จำนวน 3,377 ล้านบาท เพิ่มขึ้นร้อยละ 60 หรือเท่ากับ 1,261 ล้านบาท จากในปี 2549 ในปี 2551 บริษัทมีสินทรัพย์หมุนเวียน 6,848 ล้านบาท ลดลงจากปี 2550 เป็นเงิน 81 ล้านบาทหรือเท่ากับร้อยละ 1.17 สาเหตุหลักของการเพิ่มขึ้นมาจากเงินสดและรายการเทียบเท่าเงินสด

ในส่วนของสินทรัพย์ไม่หมุนเวียน ในปี 2551 บริษัทมีสินทรัพย์ไม่หมุนเวียนจำนวน 6,347 ล้านบาท ลดลง 165 ล้านบาท หรือลดลงเท่ากับร้อยละ 2.53 จากปี 2550 ในปี 2550 มีสินทรัพย์ไม่หมุนเวียน 6,512 ล้านบาท ลดลง 92 ล้านบาท หรือลดลงร้อยละ 1.39 จากปี 2549 สาเหตุมาจากค่าเสื่อมราคาของสินทรัพย์ถาวรเพิ่มขึ้น

คุณภาพของสินทรัพย์

## ก. สินทรัพย์

ทุกวันที่ในงบดุล บริษัทฯ จะทำการประเมินการด้อยค่าของที่ดิน อาคารและอุปกรณ์หรือสินทรัพย์ที่ไม่มีตัวตนอื่นของบริษัทฯ หากมีข้อบ่งชี้ว่าสินทรัพย์ดังกล่าวอาจด้อยค่า บริษัทฯ รับรู้ขาดทุนจากการด้อยค่าเมื่อมูลค่าที่คาดว่าจะได้รับคืนของสินทรัพย์มีมูลค่าต่ำกว่าราคาตามบัญชีของสินทรัพย์นั้น ทั้งนี้มูลค่าที่คาดว่าจะได้รับคืนหมายถึงมูลค่ายุติธรรมหักต้นทุนในการขายของสินทรัพย์หรือมูลค่าจากการใช้สินทรัพย์แล้วแต่ราคาใดจะสูงกว่า ในการประเมินมูลค่าจากการใช้สินทรัพย์ บริษัทฯ ประเมินการกระแสเงินสดในอนาคตที่กิจการคาดว่าจะได้รับจากสินทรัพย์และคำนวณคิดลดเป็นมูลค่าปัจจุบันโดยใช้อัตราคิดลดก่อนภาษีที่สะท้อนถึงการประเมินความเสี่ยงในสภาพตลาดปัจจุบันของเงินสดตามระยะเวลาและความเสี่ยงซึ่งเป็นลักษณะเฉพาะของสินทรัพย์อยู่ ในการประเมินมูลค่ายุติธรรมหักต้นทุนในการขาย

## ข. ลูกหนี้การค้า

ณ 31 ธันวาคม 2550 บริษัทมีลูกหนี้การค้าสุทธิเท่ากับ 714 ล้านบาท ซึ่งแบ่งเป็นลูกหนี้การค้าอื่น 557 ล้านบาทและลูกหนี้กิจการที่เกี่ยวข้องกัน 157 ล้านบาท ในปี 2551 ลูกหนี้การค้า 618 ล้านบาท โดยแบ่งเป็นลูกหนี้การค้าอื่น 332 ล้านบาท และลูกหนี้กิจการที่เกี่ยวข้องกัน 286 ล้านบาท โดยปกติบริษัทจะให้เครดิตเทอมแก่ลูกค้าเป็นเวลา 0-120 วัน โดยลูกค้าจะต้องจ่ายชำระค่าสินค้าก่อนวันที่สินค้าจะถูกส่งออก

ตารางแสดงยอดลูกหนี้การค้า ซึ่งรวมถึงลูกหนี้การค้ากิจการหรือบุคคลที่เกี่ยวข้องกัน

หน่วย: ล้านบาท

	31 ธ.ค. 51	31 ธ.ค. 50
ลูกหนี้การค้า – บริษัทที่เกี่ยวข้องกัน	286	157
ลูกหนี้การค้า	332	557
น้อยกว่าหรือเท่ากับ 3 เดือน	284	553
มากกว่า 3 เดือนถึง 6 เดือน	49	-
มากกว่า 6 เดือนถึง 12 เดือน	-	8
มากกว่า 12 เดือนขึ้นไป	8	1
หัก ค่าเผื่อหนี้สงสัยจะสูญ	(9)	(5)

(2) สภาพคล่องกระแสเงินสด

ในปี 2551 บริษัทมีเงินสดและรายการเทียบเท่าเงินสดลดลงสุทธิเป็น 487 ล้านบาท เงินสดและรายการเทียบเท่าเงินสดเป็น 2,261 ล้านบาท โดยมีการเปลี่ยนแปลงในกระแสเงินสดระหว่างปีดังนี้

กระแสเงินสดจากกิจกรรมดำเนินงาน	-1,059	ล้านบาท
กระแสเงินสดจากกิจกรรมลงทุน	-0.80	ล้านบาท
กระแสเงินสดจากการจัดหาเงิน	573	ล้านบาท
กระแสเงินสดลดลงสุทธิ	-487	ล้านบาท

กระแสเงินสดจากกิจกรรมดำเนินงานลดลงเนื่องจากบริษัทมีการจ่ายชำระเจ้าหนี้การค้าค่าวัตถุดิบ กระแสเงินสดจากกิจกรรมจัดหาเงินเพิ่มขึ้น 573 ล้านบาท ส่วนใหญ่มาจากเงินสัรับจากเงินกู้ยืมระยะสั้นจากสถาบันการเงิน สำหรับซื้อวัตถุดิบ

#### อัตราส่วนสภาพคล่อง

บริษัทมีอัตราส่วนสภาพคล่องที่ลดลง โดยเท่ากับ 1.79 เท่า และ 1.92 เท่า ในปี 2551 และ ปี 2550 ตามลำดับ เนื่องจากเงินกู้ยืมระยะสั้นจากสถาบันการเงินเพิ่มขึ้น ซึ่งบริษัทได้ซื้อวัตถุดิบเพิ่มขึ้นเพื่อใช้ในการผลิตสินค้าปกติของบริษัท

#### ระยะเวลาครบกำหนดของหนี้ระยะสั้นที่มีผลต่อสภาพคล่องของบริษัท

ในช่วงปี 2549 ถึง ปี 2551 รายการเงินกู้ยืมระยะสั้นจากสถาบันการเงิน และรายการเจ้าหนี้การค้าถือเป็นรายการสำคัญในส่วนของหนี้สินหมุนเวียน โดยทั้งสองรายการเป็นหนี้สินที่จะครบกำหนดชำระภายในหนึ่งปี อย่างไรก็ตามเนื่องจากเงินกู้ยืมระยะสั้นข้างต้นได้ถูกนำมาใช้เพื่อจัดซื้อวัตถุดิบที่ใช้ในการผลิต จึงไม่มีผลกระทบต่อสภาพคล่องของบริษัท

### (3) รายจ่ายลงทุน

ในปี 2551 และ ปี 2550 ที่ผ่านมา บริษัทมีรายจ่ายลงทุนเป็นจำนวน 159 และ 147 ล้านบาทตามลำดับ

### (4) แหล่งที่มาของเงินทุน

#### ความเหมาะสมของโครงสร้างเงินทุน

ในปี 2551 และปี 2550 บริษัทมีอัตราส่วนหนี้สินรวมต่อส่วนของผู้ถือหุ้นเป็น 0.82 และ 0.86 มีอัตราส่วนหนี้สินต่อสินทรัพย์ เป็น 0.45 และ 0.46 ระบุว่าปี 2551 และปี 2550 นั้นคือบริษัทมีความเสี่ยงน้อย ซึ่งแสดงถึงความมั่นคงของโครงสร้างเงินทุน

#### ส่วนของผู้ถือหุ้น

ณ 31 ธันวาคม 2551 บริษัทมีส่วนของผู้ถือหุ้น 7,251 ล้านบาท เพิ่มขึ้นร้อยละ 0.45 หรือ 32 ล้านบาทจากปี 2550 เนื่องจากกำไรสุทธิในปี 2551

#### หนี้สิน

ณ 31 ธันวาคม 2551 บริษัทมีหนี้สินรวม 5,965 ล้านบาท หรือเท่ากับร้อยละ 45 ของหนี้สินและส่วนของผู้ถือหุ้น บริษัทมีหนี้สินระยะยาว และส่วนของผู้ถือหุ้น เท่ากับ 9,376 ล้านบาท หรือร้อยละ 152.88 ของสินทรัพย์ถาวร แสดงให้เห็นถึงบริษัทมี โครงสร้างทางการเงินที่มั่นคง

## 7.5 ปัจจัยที่อาจมีผลต่อการดำเนินงานหรือฐานะการเงินในอนาคต

บริษัทพยายามอย่างยิ่งที่จะลดความเสี่ยงที่เกิดจากผลกระทบทางเศรษฐกิจ โดยการเน้นผลิตสินค้าคุณภาพสูง ซึ่งปัจจุบันบริษัทถือเป็นผู้นำด้านการผลิตเหล็กลวดประเภทนี้ในตลาดประเทศไทย นอกจากนี้บริษัทยังมีการกระจายความเสี่ยงโดยการแบ่งผลิตภัณฑ์ออกเป็น 4 กลุ่มหลัก ได้แก่ เหล็กลวด เหล็กลวดอบอ่อน สกรู และสลักเกลียวโดย

บริษัทเชื่อมั่นในคุณภาพของผลิตภัณฑ์ของบริษัทที่มีเหนือคู่แข่ง ประกอบกับกลยุทธ์การขายที่จะทำให้บริษัทสามารถอยู่ในตลาดที่มีการแข่งขันสูงนี้ได้ โดยจะขยายการส่งออกสกรูไปยังประเทศต่างๆในแถบยุโรป โดยการผลิตในปริมาณที่มากจะช่วยให้เกิดการประหยัดต่อขนาด (Economy of scale) อันจะช่วยให้บริษัทสามารถครองความเป็นผู้นำตลาดได้เมื่อเทียบกับคู่แข่งอื่นในประเทศ และภูมิภาค

สำหรับแผนการขยายผลิตภัณฑ์ในอนาคตนั้น บริษัทได้วางนโยบายการลงทุนไว้อย่างชัดเจน เช่นเดียวกับการลงทุนในธุรกิจ โดยหากเป็นการลงทุนในประเทศไทย บริษัทจะเป็นผู้ลงทุนเองทั้งหมด 100% ในอนาคตอันใกล้นี้ ขณะที่หากเป็นการลงทุนในต่างประเทศ อาจจะเป็นการร่วมทุนระหว่าง TGE หรือ TGI และบริษัท หรือบริษัทลงทุนเอง 100%

## 7.6 เป้าหมายการดำเนินธุรกิจ

บริษัทได้กำหนดเป้าหมายทางธุรกิจที่สำคัญดังนี้

1. การขยายธุรกิจให้ครบวงจร(Fully vertical integration) ซึ่งจะช่วยให้การควบคุมคุณภาพของเหล็กแท่งซึ่งเป็นวัตถุดิบสำหรับการผลิตเหล็ก棒เป็นไปอย่างมีประสิทธิภาพ รวมทั้งสามารถลดต้นทุนการผลิตของบริษัทลงอันเนื่องมาจาก Economy of scale
2. การรักษาชื่อเสียงของบริษัทในอุตสาหกรรมเหล็กไทย โดยมุ่งเน้นผลิตผลิตภัณฑ์ที่มีคุณภาพสูง ตอบสนองความต้องการของลูกค้า
3. การเพิ่มความหลากหลายของผลิตภัณฑ์โดยขยายเข้าสู่ธุรกิจที่หลากหลายมากขึ้น
4. การพัฒนาคุณภาพอย่างต่อเนื่อง โดยเพิ่มประสิทธิภาพในการผลิตและลดต้นทุนการผลิต

## 8. งบการเงิน

### 8.1 ค่าตอบแทนจากการสอบบัญชี

#### 1). ค่าตอบแทนจากการสอบบัญชี (Audit fee)

บริษัท จ่ายค่าตอบแทนการสอบบัญชี ให้แก่ สำนักงานสอบบัญชีที่ผู้สอบบัญชีสังกัด บุคคลหรือกิจการที่เกี่ยวข้องกับผู้สอบบัญชีที่ผู้สอบบัญชีสังกัด ในรอบปี 2551 และ ปี 2550 มีจำนวนเงินรวม 1,330,000 บาท และ 1,380,000 บาท ตามลำดับ

#### 2.) ค่าบริการอื่น (Non - audit fee)

1. บริษัท จ่ายค่าตอบแทนของงานบริการอื่น ซึ่งได้แก่ การให้บริการด้านกฎหมายและภาษี ให้แก่ สำนักงานสอบบัญชีที่ผู้สอบบัญชีสังกัด บุคคล หรือกิจการที่เกี่ยวข้องกับผู้สอบบัญชี และสำนักงานสอบบัญชีดังกล่าวในรอบปี 2550 และปี 2551 จะต้องจ่ายในอนาคตอันเกิดจากการตกลงที่ยังให้บริการไม่แล้วเสร็จในรอบปี 2550 และปี 2551 มีจำนวนเงินรวม 130,000 บาท และ 225,000 บาท ตามลำดับ

### 8.2 งบการเงิน

## รายงานของผู้สอบบัญชีรับอนุญาต

เสนอต่อผู้ถือหุ้นของบริษัท ไทยคูณ เวลด์ไวด์ กรุ๊ป (ประเทศไทย) จำกัด (มหาชน)

ข้าพเจ้าได้ตรวจสอบงบดุลรวม ณ วันที่ 31 ธันวาคม 2551 งบกำไรขาดทุนรวม งบแสดงการเปลี่ยนแปลง ส่วนของผู้ถือหุ้นรวมและงบกระแสเงินสดรวมสำหรับปีสิ้นสุดวันเดียวกันของบริษัท ไทยคูณ เวลด์ไวด์ กรุ๊ป (ประเทศไทย) จำกัด (มหาชน) และบริษัทย่อย และได้ตรวจสอบงบการเงินเฉพาะกิจการของบริษัท ไทยคูณ เวลด์ไวด์ กรุ๊ป (ประเทศไทย) จำกัด (มหาชน) ด้วยเช่นกัน ซึ่งผู้บริหารของกิจการเป็นผู้รับผิดชอบ ต่อความถูกต้องและครบถ้วนของข้อมูลในงบการเงินเหล่านี้ ส่วนข้าพเจ้าเป็นผู้รับผิดชอบในการแสดง ความเห็นต่อการเงินดังกล่าวจากผลการตรวจสอบของข้าพเจ้า งบการเงินเฉพาะกิจการของบริษัท ไทยคูณ เวลด์ไวด์ กรุ๊ป (ประเทศไทย) จำกัด (มหาชน) ณ วันที่ 31 ธันวาคม 2550 และสำหรับปีสิ้นสุดวันเดียวกัน ได้ตรวจสอบตามมาตรฐานการสอบบัญชีที่รับรองทั่วไปโดยผู้สอบบัญชีท่านอื่นซึ่งได้แสดงความเห็นไว้ อย่างไม่มีเงื่อนไขตามรายงานลงวันที่ 13 กุมภาพันธ์ 2551

ข้าพเจ้าได้ปฏิบัติงานตรวจสอบตามมาตรฐานการสอบบัญชีที่รับรองทั่วไป ซึ่งกำหนดให้ข้าพเจ้าต้อง วางแผนและปฏิบัติงานเพื่อให้ได้ความเชื่อมั่นอย่างมีเหตุผลว่างบการเงินแสดงข้อมูลที่ขัดต่อข้อเท็จจริง อันเป็นสาระสำคัญหรือไม่ การตรวจสอบรวมถึงการใช้วิธีการทดสอบหลักฐานประกอบรายการทั้งที่เป็น จำนวนเงินและการเปิดเผยข้อมูลในงบการเงิน การประเมินความเหมาะสมของหลักการบัญชีที่กิจการใช้ และประมาณการเกี่ยวกับรายการทางการเงินที่เป็นสาระสำคัญซึ่งผู้บริหารเป็นผู้จัดทำขึ้น ตลอดจน การประเมินถึงความเหมาะสมของการแสดงรายการที่นำเสนอในงบการเงินโดยรวม ข้าพเจ้าเชื่อว่าการตรวจสอบดังกล่าวให้ข้อสรุปที่เป็นเกณฑ์อย่างเหมาะสมในการแสดงความเห็นของข้าพเจ้า



ข้าพเจ้าเห็นว่า งบการเงินข้างต้นนี้แสดงฐานะการเงิน ณ วันที่ 31 ธันวาคม 2551 ผลการดำเนินงานและ  
กระแสเงินสดสำหรับปีสิ้นสุดวันเดียวกันของบริษัท ไทยทุน เวิลด์ไวด์ กรุ๊ป จำกัด (มหาชน) และบริษัทย่อย  
และเฉพาะของบริษัท ไทยทุน เวิลด์ไวด์ กรุ๊ป จำกัด (มหาชน) โดยถูกต้องตามที่ควรในสาระสำคัญตาม  
หลักการบัญชีที่รับรองทั่วไป

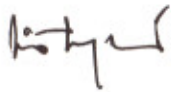

ทิพวัลย์ นานานูวัฒน์

ผู้สอบบัญชีรับอนุญาต เลขทะเบียน 3459

บริษัท สำนักงาน เอ็นส์ แอนด์ ยัง จำกัด

กรุงเทพฯ: 19 กุมภาพันธ์ 2552

บริษัท ไทยคูโน เวิลด์ไวด์ กรุป (ประเทศไทย) จำกัด (มหาชน) และบริษัทย่อย

งบดุล

ณ วันที่ 31 ธันวาคม 2551 และ 2550

(หน่วย: บาท)

หมายเหตุ	งบการเงินรวม	งบการเงินเฉพาะกิจการ	
	2551	2551	2550
<b>สินทรัพย์</b>			
<b>สินทรัพย์หมุนเวียน</b>			
เงินสดและรายการเทียบเท่าเงินสด	2,261,021,933	2,261,020,737	2,748,425,603
เงินลงทุนชั่วคราว	6 -	-	47,990,250
<b>ลูกหนี้การค้า</b>			
กิจการที่เกี่ยวข้องกัน	7, 8 297,105,193	297,105,193	157,338,239
กิจการที่ไม่เกี่ยวข้องกัน	8 341,676,466	341,676,466	562,518,349
รวมลูกหนี้การค้า	638,781,659	638,781,659	719,856,588
หัก: ค่าเผื่อนี้สงสัยจะสูญ	8 (20,790,867)	(20,790,867)	(5,260,053)
รวมลูกหนี้การค้า - สุทธิ	8 617,990,792	617,990,792	714,596,535
ลูกหนี้กิจการที่เกี่ยวข้องกัน	7 487,628	487,628	3,420,619
สินค้าคงเหลือ - สุทธิ	9 3,339,254,408	3,339,254,408	3,377,159,730
<b>สินทรัพย์หมุนเวียนอื่น</b>			
เงินจ่ายล่วงหน้าค่าสินค้าและบริการ	605,553,587	605,553,587	279,685
ภาษีมูลค่าเพิ่มรอรับคืน	38,359,505	38,359,505	39,131,666
ลูกหนี้อื่น	63,933	63,933	6,868,394
อื่นๆ	5,652,090	5,652,090	10,750,137
รวมสินทรัพย์หมุนเวียนอื่น	649,629,115	649,629,115	57,029,882
<b>รวมสินทรัพย์หมุนเวียน</b>	<b>6,868,383,876</b>	<b>6,868,382,680</b>	<b>6,948,622,619</b>
<b>สินทรัพย์ไม่หมุนเวียน</b>			
เงินฝากประจำกับสถาบันการเงินที่มีภาระค้ำประกัน	10 96,500,000	96,500,000	96,500,000
เงินลงทุนในบริษัทย่อย	11 -	97,394,980	-
เงินลงทุนระยะยาวอื่น	11 104,831,250	-	103,704,843
ที่ดิน อาคารและอุปกรณ์ - สุทธิ	12 6,133,096,577	6,133,096,577	6,284,282,364
สินทรัพย์ไม่มีตัวตน - สุทธิ	13 1,171,275	1,171,275	694,134
สินทรัพย์ไม่หมุนเวียนอื่น	19,355,917	19,355,917	27,046,581
<b>รวมสินทรัพย์ไม่หมุนเวียน</b>	<b>6,354,955,019</b>	<b>6,347,518,749</b>	<b>6,512,227,922</b>
<b>รวมสินทรัพย์</b>	<b>13,223,338,895</b>	<b>13,215,901,429</b>	<b>13,460,850,541</b>

หมายเหตุประกอบงบการเงินเป็นส่วนหนึ่งของงบการเงินนี้



บริษัท ไทยคูน เวิลด์ไวด์ กรุ๊ป (ประเทศไทย) จำกัด (มหาชน) และบริษัทย่อย

งบดุล (ต่อ)

ณ วันที่ 31 ธันวาคม 2551 และ 2550

(หน่วย: บาท)

หมายเหตุ	งบการเงินรวม		งบการเงินเฉพาะกิจการ	
	2551	2551	2550	
<b>หนี้สินและส่วนของผู้ถือหุ้น</b>				
<b>หนี้สินหมุนเวียน</b>				
เงินกู้ยืมระยะสั้นจากสถาบันการเงิน	14	3,031,574,953	3,031,574,953	1,828,241,319
เจ้าหนี้การค้า				
กิจการที่เกี่ยวข้องกัน	7	11,864,396	11,864,396	87,113,628
กิจการที่ไม่เกี่ยวข้องกัน		154,947,188	154,947,188	1,145,662,204
รวมเจ้าหนี้การค้า		166,811,584	166,811,584	1,232,775,832
ส่วนของเงินกู้ยืมระยะยาวจากสถาบันการเงิน				
ที่ถึงกำหนดชำระภายในหนึ่งปี	15	490,000,000	490,000,000	380,000,000
ส่วนของหนี้สินตามสัญญาเช่าซื้อที่ถึงกำหนด				
ชำระภายในหนึ่งปี		1,284,879	1,284,879	2,304,130
<b>หนี้สินหมุนเวียนอื่น</b>				
ค่าใช้จ่ายค้างจ่าย		61,697,307	61,697,307	102,715,921
ดอกเบี้ยค้างจ่าย		28,972,648	28,972,648	26,721,673
เงินรับล่วงหน้าจากลูกค้า		37,396,932	37,396,932	28,394,203
อื่นๆ		21,186,328	21,186,328	23,606,619
รวมหนี้สินหมุนเวียนอื่น		149,253,215	149,253,215	181,438,416
<b>รวมหนี้สินหมุนเวียน</b>		<b>3,838,924,631</b>	<b>3,838,924,631</b>	<b>3,624,759,697</b>
<b>หนี้สินไม่หมุนเวียน</b>				
เงินกู้ยืมระยะยาวจากสถาบันการเงิน - สุทธิจากส่วนที่ถึง				
กำหนดชำระภายในหนึ่งปี	15	2,125,000,000	2,125,000,000	2,615,000,000
หนี้สินตามสัญญาเช่าซื้อ - สุทธิจากส่วนที่ถึง				
กำหนดชำระภายในหนึ่งปี		759,956	759,956	2,044,835
<b>รวมหนี้สินไม่หมุนเวียน</b>		<b>2,125,759,956</b>	<b>2,125,759,956</b>	<b>2,617,044,835</b>
<b>รวมหนี้สิน</b>		<b>5,964,684,587</b>	<b>5,964,684,587</b>	<b>6,241,804,532</b>

หมายเหตุประกอบงบการเงินเป็นส่วนหนึ่งของงบการเงินนี้

บริษัท ไทยคูน เวิลด์ไวด์ กรุป (ประเทศไทย) จำกัด (มหาชน) และบริษัทย่อย

งบดุล (ต่อ)

ณ วันที่ 31 ธันวาคม 2551 และ 2550

(หน่วย: บาท)

หมายเหตุ	งบการเงินรวม	งบการเงินเฉพาะกิจการ	
	2551	2551	2550
ส่วนของผู้ถือหุ้น			
ทุนเรือนหุ้น			
ทุนจดทะเบียน			
หุ้นสามัญ 628,500,000 หุ้น มูลค่าหุ้นละ 10 บาท	6,285,000,000	6,285,000,000	6,285,000,000
ทุนที่ออกจำหน่ายและชำระเต็มมูลค่าแล้ว			
หุ้นสามัญ 628,500,000 หุ้น มูลค่าหุ้นละ 10 บาท	6,285,000,000	6,285,000,000	6,285,000,000
ส่วนเกินมูลค่าหุ้นสามัญ	651,599,475	651,599,475	651,599,475
ผลต่างจากการแปลงค่าทางการเงิน	7,436,262	-	-
กำไรสะสม			
จัดสรรแล้ว			
สำรองตามกฎหมาย	16 90,122,577	90,122,577	88,514,035
สำรองหุ้นทุนซื้อคืน	17 209,566,168	209,566,168	209,566,168
ยังไม่ได้จัดสรร	224,495,994	224,494,790	193,932,499
	7,468,220,476	7,460,783,010	7,428,612,177
หัก: หุ้นทุนซื้อคืน	18 (209,566,168)	(209,566,168)	(209,566,168)
รวมส่วนของผู้ถือหุ้น	7,258,654,308	7,251,216,842	7,219,046,009
รวมหนี้สินและส่วนของผู้ถือหุ้น	13,223,338,895	13,215,901,429	13,460,850,541
	-	-	-

หมายเหตุประกอบงบการเงินเป็นส่วนหนึ่งของงบการเงินนี้

กรรมการ

บริษัท ไทยคูโน เวลต์ไวด์ กรุ๊ป (ประเทศไทย) จำกัด (มหาชน) และบริษัทย่อย

งบกำไรขาดทุน

สำหรับปีสิ้นสุดวันที่ 31 ธันวาคม 2551 และ 2550

(หน่วย: บาท)

หมายเหตุ	งบการเงินรวม	งบการเงินเฉพาะกิจการ	
	2551	2551	2550
<b>รายได้</b>			
รายได้จากการขาย	9,286,584,276	9,286,584,276	6,647,431,416
รายได้อื่น			
กำไรจากการจำหน่ายเงินลงทุนระยะยาว	-	-	60,550,560
กำไรจากอัตราแลกเปลี่ยน	135,456,158	135,456,158	-
ดอกเบี้ยรับ	52,045,354	52,043,165	42,792,221
อื่นๆ	8,597,200	8,597,200	33,315,221
<b>รวมรายได้</b>	<b>9,482,682,988</b>	<b>9,482,680,799</b>	<b>6,784,089,418</b>
<b>ค่าใช้จ่าย</b>			
ต้นทุนขาย	8,343,871,225	8,343,871,225	6,307,834,546
ค่าใช้จ่ายในการขาย	270,932,712	270,932,712	203,773,791
ค่าใช้จ่ายในการบริหาร	140,939,101	140,939,101	122,257,518
ค่าใช้จ่ายอื่น	19,021,891	19,021,891	18,101,762
ขาดทุนจากการลดมูลค่าของสินค้าคงเหลือ (กลับรายการ)	419,665,253	419,665,253	(49,958,736)
ขาดทุนจากอัตราแลกเปลี่ยน	-	-	16,716,281
<b>รวมค่าใช้จ่าย</b>	<b>9,194,430,182</b>	<b>9,194,430,182</b>	<b>6,618,725,162</b>
<b>กำไรก่อนค่าใช้จ่ายทางการเงิน</b>	<b>288,252,806</b>	<b>288,250,617</b>	<b>165,364,256</b>
ค่าใช้จ่ายทางการเงิน	(256,080,769)	(256,079,784)	(230,222,526)
<b>กำไร (ขาดทุน) สุทธิสำหรับปี</b>	<b>20 32,172,037</b>	<b>32,170,833</b>	<b>(64,858,270)</b>
<b>กำไร (ขาดทุน) ต่อหุ้นขั้นพื้นฐาน</b>	<b>21</b>		
กำไร (ขาดทุน) สุทธิ	0.05	0.05	(0.11)
<b>จำนวนหุ้นสามัญเฉลี่ยถ่วงน้ำหนัก (หุ้น)</b>	<b>21 603,503,900</b>	<b>603,503,900</b>	<b>603,503,900</b>

หมายเหตุประกอบงบการเงินเป็นส่วนหนึ่งของงบการเงินนี้

บริษัท ไทยคูน เวิลด์ไวด์ กรุ๊ป (ประเทศไทย) จำกัด (มหาชน) และบริษัทย่อย

งบแสดงการเปลี่ยนแปลงส่วนของผู้ถือหุ้น

สำหรับปีสิ้นสุดวันที่ 31 ธันวาคม 2551 และ 2550

(หน่วย: บาท)

	งบการเงินรวม							
	ทุนเรือนหุ้น ที่ออกและชำระแล้ว	ส่วนเกิน มูลค่าหุ้นสามัญ	ผลต่างจากการ แปลงค่างบการเงิน	กำไรสะสม			หุ้นสามัญซื้อคืน	รวม
				สำรอง	สำรองสำหรับ	ยังไม่ได้จัดสรร		
				ตามกฎหมาย	หุ้นสามัญซื้อคืน			
ยอดคงเหลือ ณ วันที่ 31 ธันวาคม 2549	6,285,000,000	651,599,475	-	37,019,753	209,566,168	310,285,051	(209,566,168)	7,283,904,279
ขาดทุนสุทธิสำหรับปี	-	-	-	-	-	(64,858,270)	-	(64,858,270)
โอนกำไรสะสมที่ยังไม่ได้จัดสรร								
เป็นสำรองตามกฎหมาย (หมายเหตุ 16)	-	-	-	51,494,282	-	(51,494,282)	-	-
ยอดคงเหลือ ณ วันที่ 31 ธันวาคม 2550	6,285,000,000	651,599,475	-	88,514,035	209,566,168	193,932,499	(209,566,168)	7,219,046,009
ยอดคงเหลือ ณ วันที่ 31 ธันวาคม 2550	6,285,000,000	651,599,475	-	88,514,035	209,566,168	193,932,499	(209,566,168)	7,219,046,009
รายได้ที่รับรู้ในส่วนของผู้ถือหุ้น								
ผลต่างจากการแปลงค่างบการเงิน	-	-	7,436,262	-	-	-	-	7,436,262
กำไรสุทธิสำหรับปี	-	-	-	-	-	32,172,037	-	32,172,037
โอนกำไรสะสมที่ยังไม่ได้จัดสรร								
เป็นสำรองตามกฎหมาย (หมายเหตุ 16)	-	-	-	1,608,542	-	(1,608,542)	-	-
ยอดคงเหลือ ณ วันที่ 31 ธันวาคม 2551	6,285,000,000	651,599,475	7,436,262	90,122,577	209,566,168	224,495,994	(209,566,168)	7,258,654,308

หมายเหตุประกอบงบการเงินเป็นส่วนหนึ่งของงบการเงินนี้

บริษัท ไทยคูเนิ เวสต์ไวด์ กรุ๊ป (ประเทศไทย) จำกัด (มหาชน) และบริษัทย่อย  
 งบแสดงการเปลี่ยนแปลงส่วนของผู้ถือหุ้น (ต่อ)  
 สำหรับปีสิ้นสุดวันที่ 31 ธันวาคม 2551 และ 2550

(หน่วย: บาท)

	งบการเงินเฉพาะกิจการ						
	ทุนเรือนหุ้น ที่ออกและชำระแล้ว	ส่วนเกิน มูลค่าหุ้นสามัญ	กำไรสะสม			หุ้นสามัญซื้อคืน	รวม
			สำรอง ตามกฎหมาย	สำรองสำหรับ หุ้นสามัญซื้อคืน	ยังไม่ได้จัดสรร		
ยอดคงเหลือ ณ วันที่ 31 ธันวาคม 2549	6,285,000,000	651,599,475	37,019,753	209,566,168	310,285,051	(209,566,168)	7,283,904,279
ขาดทุนสุทธิสำหรับปี	-	-	-	-	(64,858,270)	-	(64,858,270)
โอนกำไรสะสมที่ยังไม่ได้จัดสรร							
เป็นสำรองตามกฎหมาย (หมายเหตุ 16)	-	-	51,494,282	-	(51,494,282)	-	-
ยอดคงเหลือ ณ วันที่ 31 ธันวาคม 2550	6,285,000,000	651,599,475	88,514,035	209,566,168	193,932,499	(209,566,168)	7,219,046,009
ยอดคงเหลือ ณ วันที่ 31 ธันวาคม 2550	6,285,000,000	651,599,475	88,514,035	209,566,168	193,932,499	(209,566,168)	7,219,046,009
กำไรสุทธิสำหรับปี	-	-	-	-	32,170,833	-	32,170,833
โอนกำไรสะสมที่ยังไม่ได้จัดสรร							
เป็นสำรองตามกฎหมาย (หมายเหตุ 16)	-	-	1,608,542	-	(1,608,542)	-	-
ยอดคงเหลือ ณ วันที่ 31 ธันวาคม 2551	6,285,000,000	651,599,475	90,122,577	209,566,168	224,494,790	(209,566,168)	7,251,216,842
							-

หมายเหตุประกอบงบการเงินเป็นส่วนหนึ่งของงบการเงินนี้

บริษัท ไทยคูโน เวิลด์ไวด์ กรุ๊ป (ประเทศไทย) จำกัด (มหาชน) และบริษัทย่อย

งบกระแสเงินสด

สำหรับปีสิ้นสุดวันที่ 31 ธันวาคม 2551 และ 2550

(หน่วย: บาท)

	งบการเงินรวม	งบการเงินเฉพาะกิจการ	
	2551	2551	2550
<b>กระแสเงินสดจากกิจกรรมดำเนินงาน</b>			
กำไร (ขาดทุน) สุทธิ	32,172,037	32,170,833	(64,858,270)
รายการปรับกระทบกำไร (ขาดทุน) สุทธิเป็นเงินสดรับ (จ่าย)			
จากกิจกรรมดำเนินงาน			
ค่าเสื่อมราคา	289,962,212	289,962,212	274,815,747
ค่าตัดจำหน่าย	17,781,051	17,781,051	19,585,043
หนี้สงสัยจะสูญ	15,530,815	15,530,815	5,814,971
ขาดทุนจากการลดมูลค่าของสินค้าคงเหลือ (กลับรายการ)	419,665,253	419,665,253	(49,958,736)
กำไรจากอัตราแลกเปลี่ยนที่เกิดขึ้นจริงจากการคืนทุนของบริษัทย่อย	-	(47,402,537)	-
กำไรจากอัตราแลกเปลี่ยนที่เกิดขึ้นจริงจากการคืนทุน			
ของเงินลงทุนระยะยาวอื่น	(47,402,537)	-	-
กำไรจากการจำหน่ายเงินลงทุนระยะยาว	-	-	(60,550,560)
กำไรจากการจำหน่ายเงินลงทุนชั่วคราว	(878,850)	(878,850)	(7,228,888)
ขาดทุนจากการจำหน่ายและตัดจำหน่ายอุปกรณ์	19,021,891	19,021,891	18,101,761
ขาดทุนจากมูลค่ายุติธรรมของตราสารอนุพันธ์ที่ยังไม่เกิดขึ้นจริง	14,035,678	14,035,678	12,563,880
กำไรจากอัตราแลกเปลี่ยนที่ยังไม่เกิดขึ้นจริง	(46,136,039)	(46,136,039)	(5,850,350)
ดอกเบี้ยรับ	(52,045,354)	(52,043,166)	(42,792,221)
ดอกเบี้ยจ่าย	248,287,757	248,287,757	222,352,182
กำไรจากการดำเนินงานก่อนการเปลี่ยนแปลงในสินทรัพย์			
และหนี้สินดำเนินงาน	909,993,914	909,994,898	321,994,559
สินทรัพย์ดำเนินงาน (เพิ่มขึ้น) ลดลง			
ลูกหนี้การค้า	100,304,764	100,304,764	(161,811,228)
สินค้าคงเหลือ	(381,759,931)	(381,759,931)	(1,210,811,169)
สินทรัพย์หมุนเวียนอื่น	(564,644,062)	(564,644,062)	(37,015,335)
สินทรัพย์ไม่หมุนเวียนอื่น	(10,567,528)	(10,567,528)	(14,807,708)
หนี้สินดำเนินงานเพิ่มขึ้น (ลดลง)			
เจ้าหนี้การค้า	(1,064,247,341)	(1,064,247,341)	1,018,956,995
หนี้สินหมุนเวียนอื่น	(48,471,854)	(48,471,854)	49,930,968
<b>เงินสดสุทธิที่ใช้ในกิจกรรมดำเนินงาน</b>	<b>(1,059,392,038)</b>	<b>(1,059,391,054)</b>	<b>(33,562,918)</b>

หมายเหตุประกอบงบการเงินเป็นส่วนหนึ่งของงบการเงินนี้

บริษัท ไทยคูน เวิลด์ไวด์ กรุ๊ป (ประเทศไทย) จำกัด (มหาชน) และบริษัทย่อย

งบกระแสเงินสด (ต่อ)

สำหรับปีสิ้นสุดวันที่ 31 ธันวาคม 2551 และ 2550

(หน่วย: บาท)

	หมายเหตุ	งบการเงินรวม	งบการเงินเฉพาะกิจการ	
		2551	2551	2550
กระแสเงินสดจากกิจกรรมลงทุน				
เงินลงทุนชั่วคราว (เพิ่มขึ้น) ลดลง		48,869,100	48,869,100	(39,463,562)
เงินฝากประจำกับสถาบันการเงินที่มีภาระค้ำประกันลดลง		-	-	40,000,000
จ่ายเงินลงทุนระยะยาวอื่น	11	(642,990,000)	(642,990,000)	(328,317,483)
เงินได้รับจากการคืนทุนของเงินลงทุนในบริษัทย่อย	11	-	696,702,400	-
เงินได้รับจากการคืนทุนของเงินลงทุนระยะยาวอื่น	11	696,702,400	-	-
เงินได้รับจากการจำหน่ายเงินลงทุนระยะยาวอื่น		-	-	285,163,200
ซื้ออาคารและอุปกรณ์		(159,771,235)	(159,771,235)	(147,303,004)
ดอกเบี้ยรับ		54,392,287	54,390,099	39,714,616
เงินได้รับจากการจำหน่ายอุปกรณ์		1,972,919	1,972,919	5,842,258
เงินสดสุทธิใช้ไปในกิจกรรมลงทุน		(824,529)	(826,717)	(144,363,975)
กระแสเงินสดจากกิจกรรมจัดหาเงิน				
จ่ายดอกเบี้ย		(245,698,175)	(245,698,175)	(214,556,391)
เงินกู้ยืมระยะสั้นจากสถาบันการเงินเพิ่มขึ้น		1,201,153,817	1,201,153,817	1,839,923,098
เงินสดชำระคืนเงินกู้ยืมระยะยาว		(380,000,000)	(380,000,000)	(427,258,000)
เงินสดชำระคืนหนี้สินตามสัญญาเช่าซื้อ		(2,642,737)	(2,642,737)	(3,848,880)
เงินสดสุทธิจากกิจกรรมจัดหาเงิน		572,812,905	572,812,905	1,194,259,827
ผลต่างจากการแปลงค่าทางการเงินเพิ่มขึ้น		(8)	-	-
เงินสดและรายการเทียบเท่าเงินสดลดลงสุทธิ		(487,403,670)	(487,404,866)	1,016,332,934
เงินสดและรายการเทียบเท่าเงินสดต้นปี		2,748,425,603	2,748,425,603	1,732,092,669
เงินสดและรายการเทียบเท่าเงินสดปลายปี		2,261,021,933	2,261,020,737	2,748,425,603
		-	-	-
ข้อมูลกระแสเงินสดเปิดเผยเพิ่มเติม				
รายการที่ไม่ใช่เงินสด				
การโอนเงินลงทุนระยะยาวอื่นเพื่อชำระเงินลงทุนในหุ้นสามัญ				
ของบริษัทย่อยจำนวน 23 ล้านเหรียญสหรัฐอเมริกา (หมายเหตุ 11)				
		-	746,694,843	-

หมายเหตุประกอบงบการเงินเป็นส่วนหนึ่งของงบการเงินนี้

บริษัท ไทยคุน เวลด์ไวด์ กรุ๊ป (ประเทศไทย) จำกัด (มหาชน) และบริษัทย่อย

หมายเหตุประกอบงบการเงินรวม

สำหรับปีสิ้นสุดวันที่ 31 ธันวาคม 2551 และ 2550

## 1. ข้อมูลทั่วไป

### 1.1 ข้อมูลทั่วไปของบริษัทฯ

บริษัท ไทยคุน เวลด์ไวด์ กรุ๊ป (ประเทศไทย) จำกัด (มหาชน) จัดตั้งขึ้นเป็นบริษัทมหาชนและมีภูมิลำเนาในประเทศไทย โดยมีบริษัท ไทยคุน กรุ๊ป อินเตอร์เนชั่นแนล จำกัด ซึ่งเป็นบริษัทที่จดทะเบียนจัดตั้งในเกาะเคย์แมนเป็นบริษัทใหญ่และมีบริษัท ไทยคุน กรุ๊ป เอ็นเตอร์ไพรส์ จำกัด เป็นบริษัทใหญ่ของกลุ่มบริษัท ธุรกิจหลักของบริษัทฯคือการผลิตและจำหน่ายเหล็กถลุง ลวดเหล็ก สลักเกลียวและผลิตภัณฑ์จากลวดโลหะ โดยมีที่อยู่ตามที่จดทะเบียนอยู่ที่เลขที่ 99 หมู่ 1 ตำบลนิคมพัฒนา อำเภอนิคมพัฒนา จังหวัดระยอง

### 1.2 วิกฤตการณ์ทางเศรษฐกิจ

วิกฤตการณ์ทางการเงินที่เกิดขึ้นในประเทศสหรัฐอเมริกาในช่วงปีที่ผ่านมาได้ส่งผลกระทบต่อสถานะเศรษฐกิจโลกอย่างรุนแรง โดยจะเห็นได้จากการลดลงอย่างมากของราคาหุ้นทั่วโลก ภาวะการตึงตัวของตลาดสินเชื่อรวมทั้งการกู้ยืมระหว่างธนาคาร การล้มละลายของสถาบันการเงินขนาดใหญ่ และความเชื่อมั่นของผู้บริโภคที่ลดลง วิกฤตการณ์ดังกล่าวได้ส่งผลกระทบอย่างเป็นสาระสำคัญต่อแผนการดำเนินธุรกิจและการเงินรวมถึงมูลค่าของสินทรัพย์ของผู้ประกอบการในประเทศไทยเป็นจำนวนมาก ถึงแม้ว่ารัฐบาลของประเทศต่างๆ ได้ใช้ความพยายามในการที่จะแก้ไขปัญหาเหล่านี้แต่ยังคงมีความไม่แน่นอนว่าสถานะเศรษฐกิจของโลกจะกลับคืนสู่ภาวะปกติเมื่อใด งบการเงินนี้จัดทำบนพื้นฐานข้อเท็จจริงของสถานะเศรษฐกิจที่เป็นอยู่ในปัจจุบัน และประมาณการและข้อสมมติฐานต่างๆ ที่บริษัทฯ พิจารณาแล้วว่าเหมาะสมในสถานการณ์ปัจจุบัน อย่างไรก็ตามงบการเงินนี้อาจได้รับผลกระทบในทางลบจากเหตุการณ์ต่างๆ ที่อาจจะเกิดขึ้นในอนาคต

## 2. เกณฑ์ในการจัดทำงบการเงิน

- 2.1 งบการเงินนี้จัดทำขึ้นตามมาตรฐานการบัญชีที่กำหนดในพระราชบัญญัติวิชาชีพบัญชี พ.ศ. 2547 และการแสดงรายการในงบการเงินได้ทำขึ้นเพื่อให้เป็นไปตามข้อกำหนดในประกาศกรมพัฒนาธุรกิจการค้าลงวันที่ 14 กันยายน 2544 ออกตามความในพระราชบัญญัติการบัญชี พ.ศ. 2543

งบการเงินฉบับภาษาไทยเป็นงบการเงินฉบับที่บริษัทฯ ใช้เป็นทางการตามกฎหมาย งบการเงินฉบับภาษาอังกฤษแปลมาจากงบการเงินฉบับภาษาไทยดังกล่าว

งบการเงินนี้ได้จัดทำขึ้นโดยใช้เกณฑ์ราคาทุนเดิมวันแต่จะเปิดเผยเป็นอย่างอื่นในนโยบายการบัญชี



## 2.2 เกณฑ์ในการจัดทำงบการเงินรวม

- ก) งบการเงินรวมนี้ได้จัดทำขึ้นโดยรวมงบการเงินของบริษัท ไทยกุน เวลด์ไวด์ กรุ๊ป (ประเทศไทย) จำกัด (มหาชน) (ซึ่งต่อไปนี้จะเรียกว่า “บริษัทฯ”) และบริษัท ออล แมเนจ อินเตอร์เนชั่นแนล จำกัด (ซึ่งต่อไปนี้จะเรียกว่า “บริษัทย่อย”) ซึ่งจดทะเบียนจัดตั้งขึ้นในประเทศ บริติช เวอร์จิน และประกอบกิจกรรมการลงทุนโดยในระหว่างปีปัจจุบัน บริษัทฯ ได้ลงทุนในหุ้นสามัญของบริษัทย่อยดังกล่าวจำนวน 14,375 หุ้น มูลค่าหุ้นละ 1,600 เหรียญสหรัฐอเมริกา ซึ่งคิดเป็นร้อยละ 100 ของทุนจดทะเบียนของบริษัทดังกล่าว ซึ่งต่อมาบริษัทย่อยดังกล่าวได้ลดทุนจดทะเบียนเหลือหุ้นสามัญจำนวน 1,875 หุ้น มูลค่าหุ้นละ 1,600 เหรียญสหรัฐอเมริกา ตามที่กล่าวไว้ในหมายเหตุประกอบงบการเงินข้อ 11

ชื่อบริษัท	ลักษณะธุรกิจ	จัดตั้งขึ้นในประเทศ	อัตราร้อยละของการถือหุ้น		ร้อยละของสินทรัพย์ที่รวมอยู่ในสินทรัพย์รวม ณ วันที่ 31 ธันวาคม		ร้อยละของรายได้ที่รวมอยู่ในรายได้รวมสำหรับปีสิ้นสุด ณ วันที่ 31 ธันวาคม	
			2551 ร้อยละ	2550 ร้อยละ	2551 ร้อยละ	2550 ร้อยละ	2551 ร้อยละ	2550 ร้อยละ
บริษัท ออลแมเนจ อินเตอร์เนชั่นแนล จำกัด	การลงทุน	บริติช เวอร์จิน	100	-	0.8	-	-	-

- ข) บริษัทฯ นำงบการเงินของบริษัทย่อยมารวมในการจัดทำงบการเงินรวมตั้งแต่วันที่ได้มา (วันที่บริษัทมีอำนาจในการควบคุมบริษัทย่อย) จนถึงวันที่บริษัทสิ้นสุดการควบคุมบริษัทย่อยนั้น
- ค) งบการเงินของบริษัทย่อยได้จัดทำขึ้นโดยมีรอบระยะเวลาบัญชีและใช้นโยบายการบัญชีที่สำคัญเช่นเดียวกันกับของบริษัทฯ
- ง) งบการเงินของบริษัทย่อยซึ่งจัดตั้งในต่างประเทศได้แปลงค่าเป็นเงินบาทโดยใช้อัตราแลกเปลี่ยน ณ วันที่ในงบดุลสำหรับรายการที่เป็นสินทรัพย์และหนี้สินและใช้อัตราแลกเปลี่ยนถัวเฉลี่ยรายเดือนสำหรับรายการที่เป็นรายได้และค่าใช้จ่าย ผลต่างซึ่งเกิดขึ้นจากการแปลงค่าดังกล่าวได้แสดงไว้เป็นรายการ “ผลต่างจากการแปลงค่างบการเงิน” ในส่วนของผู้ถือหุ้น
- จ) ยอดคงค้างระหว่างบริษัทฯ และบริษัทย่อย รายการค้าระหว่างกันที่มีสาระสำคัญได้ถูกตัดออกจากงบการเงินรวมนี้แล้ว

## 2.3 บริษัทฯ ได้จัดทำงบการเงินเฉพาะกิจการเพื่อประโยชน์ต่อสาธารณะ ซึ่งแสดงเงินลงทุนในบริษัทย่อยตามวิธีราคาทุน

### 3. การประกาศใช้มาตรฐานการบัญชีใหม่

#### 3.1 มาตรฐานการบัญชีที่มีผลบังคับใช้ในปัจจุบัน

สภาวิชาชีพบัญชีได้ออกประกาศสภาวิชาชีพบัญชี ฉบับที่ 9/2550 ฉบับที่ 38/2550 และฉบับที่ 62/2550 ให้ใช้มาตรฐานการบัญชีใหม่ดังต่อไปนี้

ฉบับที่ 25 (ปรับปรุง 2550)	งบกระแสเงินสด
ฉบับที่ 29 (ปรับปรุง 2550)	สัญญาเช่า
ฉบับที่ 31 (ปรับปรุง 2550)	สินค้าคงเหลือ
ฉบับที่ 33 (ปรับปรุง 2550)	ต้นทุนการกู้ยืม
ฉบับที่ 35 (ปรับปรุง 2550)	การนำเสนองบการเงิน
ฉบับที่ 39 (ปรับปรุง 2550)	นโยบายการบัญชี การเปลี่ยนแปลงประมาณการทางบัญชีและข้อผิดพลาด
ฉบับที่ 41 (ปรับปรุง 2550)	งบการเงินระหว่างกาล
ฉบับที่ 43 (ปรับปรุง 2550)	การรวมธุรกิจ
ฉบับที่ 49 (ปรับปรุง 2550)	สัญญาก่อสร้าง
ฉบับที่ 51	สินทรัพย์ไม่มีตัวตน

มาตรฐานการบัญชีข้างต้นถือปฏิบัติกับงบการเงินสำหรับรอบระยะเวลาบัญชีที่เริ่มในหรือหลังวันที่ 1 มกราคม 2551 เป็นต้นไป ฝ่ายบริหารของบริษัทฯ ได้ประเมินแล้วเห็นว่า มาตรฐานการบัญชีฉบับที่ 33 ฉบับที่ 43 และฉบับที่ 49 ไม่เกี่ยวข้องกับธุรกิจของบริษัทฯ ส่วนมาตรฐานการบัญชีฉบับอื่นๆ ไม่มีผลกระทบอย่างเป็นสาระสำคัญต่องบการเงินสำหรับปีปัจจุบัน

#### 3.2 มาตรฐานการบัญชีที่ยังไม่มีผลบังคับใช้ในปัจจุบัน

สภาวิชาชีพบัญชีได้ออกประกาศสภาวิชาชีพบัญชี ฉบับที่ 86/2551 ให้ใช้มาตรฐานการบัญชีใหม่ดังต่อไปนี้

ฉบับที่ 36 (ปรับปรุง 2550)	การด้อยค่าของสินทรัพย์
ฉบับที่ 54 (ปรับปรุง 2550)	สินทรัพย์ไม่หมุนเวียนที่ถือไว้เพื่อขายและการดำเนินงานที่ยกเลิก

มาตรฐานการบัญชีข้างต้นถือปฏิบัติกับงบการเงินสำหรับรอบระยะเวลาบัญชีที่เริ่มในหรือหลังวันที่ 1 มกราคม 2552 เป็นต้นไป ฝ่ายบริหารของบริษัทฯ ได้ประเมินแล้วเห็นว่ามาตรฐานการบัญชีฉบับดังกล่าวจะไม่มีผลกระทบอย่างเป็นสาระสำคัญต่องบการเงินสำหรับปีที่ใช้มาตรฐานการบัญชีฉบับดังกล่าว

#### 4. นโยบายการบัญชีที่สำคัญ

##### 4.1 การรับรู้รายได้

###### ขายสินค้า

รายได้จากการขายสินค้ารับรู้เมื่อบริษัทฯ ได้โอนความเสี่ยงและผลตอบแทนที่เป็นสาระสำคัญของความเป็นเจ้าของสินค้าให้กับผู้ซื้อแล้ว รายได้จากการขายแสดงมูลค่าตามราคาในใบกำกับสินค้าโดยไม่รวมภาษีมูลค่าเพิ่ม สำหรับสินค้าที่ได้ส่งมอบหลังจากหักส่วนลดแล้ว

###### ดอกเบี้ยรับ

ดอกเบี้ยถือเป็นรายได้ตามเกณฑ์คงค้างโดยคำนึงถึงอัตราผลตอบแทนที่แท้จริง

##### 4.2 เงินสดและรายการเทียบเท่าเงินสด

เงินสดและรายการเทียบเท่าเงินสด หมายถึง เงินสดและเงินฝากธนาคาร และเงินลงทุนระยะสั้นที่มีสภาพคล่องสูง ซึ่งถึงกำหนดขายคืนภายในระยะเวลาไม่เกิน 3 เดือนนับจากวันที่ได้มาและไม่มีข้อจำกัดในการเบิกใช้

##### 4.3 ลูกหนี้การค้า

ลูกหนี้การค้าแสดงมูลค่าตามจำนวนมูลค่าสุทธิที่จะได้รับ บริษัทฯ บันทึกค่าเผื่อหนี้สงสัยจะสูญสำหรับผลขาดทุนโดยประมาณที่อาจเกิดขึ้นจากการเก็บเงินลูกหนี้ไม่ได้ ซึ่งโดยทั่วไปพิจารณาจากประสบการณ์การเก็บเงินและการวิเคราะห์อายุหนี้

##### 4.4 สินค้าคงเหลือ

สินค้าสำเร็จรูปและสินค้าระหว่างผลิตแสดงมูลค่าตามราคาทุนถัวเฉลี่ยหรือมูลค่าสุทธิที่จะได้รับแล้วแต่ราคาใดจะต่ำกว่า ราคาทุนดังกล่าวหมายถึงต้นทุนในการผลิตทั้งหมดรวมทั้งค่าวัสดุโรงงานด้วย

วัตถุดิบ อะไหล่และวัสดุโรงงานแสดงมูลค่าตามราคาทุนถัวเฉลี่ยหรือมูลค่าสุทธิที่จะได้รับแล้วแต่ราคาใดจะต่ำกว่า และจะถือเป็นส่วนหนึ่งของต้นทุนการผลิตเมื่อมีการเบิกใช้

##### 4.5 เงินลงทุน

ก) เงินลงทุนในตราสารทุนที่ไม่อยู่ในความต้องการของตลาดซึ่งเป็นเงินลงทุนระยะยาวอื่นแสดงในราคาทุนสุทธิจากค่าเผื่อการด้อยค่า (ถ้ามี)

บริษัทฯ ใช้วิธีถัวเฉลี่ยถ่วงน้ำหนักในการคำนวณต้นทุนของเงินลงทุน

ข) เงินลงทุนในบริษัทย่อยที่แสดงอยู่ในงบการเงินเฉพาะกิจการแสดงมูลค่าตามวิธีราคาทุน

#### 4.6 ที่ดิน อาคารและอุปกรณ์ และค่าเสื่อมราคา

ที่ดินแสดงมูลค่าตามราคาทุน อาคารและอุปกรณ์แสดงมูลค่าตามราคาทุนหักค่าเสื่อมราคาสะสม และค่าเผื่อการด้อยค่าของสินทรัพย์ (ถ้ามี)

ค่าเสื่อมราคาของอาคารและอุปกรณ์คำนวณจากราคาทุนโดยวิธีเส้นตรงตามอายุการใช้งาน โดยประมาณของสินทรัพย์ ยกเว้นเครื่องจักรและอุปกรณ์หลักที่ใช้ในการผลิตของบริษัทฯคำนวณโดยวิธีจำนวนผลผลิต ดังต่อไปนี้

ส่วนปรับปรุงที่ดิน	-	30 ปี	วิธีเส้นตรง
อาคารและส่วนปรับปรุงอาคาร	-	13-30 ปี	วิธีเส้นตรง
ยานพาหนะ	-	5 ปี	วิธีเส้นตรง
เครื่องตกแต่งและเครื่องใช้สำนักงาน	-	3-10 ปี	วิธีเส้นตรง
เครื่องจักรและอุปกรณ์รองที่ใช้ในการผลิต	-	5 ปี และ 13 ปี	วิธีเส้นตรง
เครื่องจักรและอุปกรณ์หลักที่ใช้ในการผลิต	-	ตามหน่วยของผลผลิตซึ่งประมาณไว้ 0.4-15.0 ล้านตัน	

ค่าเสื่อมราคารวมอยู่ในการคำนวณผลการดำเนินงาน

ไม่มีการคิดค่าเสื่อมราคาสำหรับที่ดินและสินทรัพย์ระหว่างติดตั้งและก่อสร้าง

#### 4.7 สินทรัพย์ไม่มีตัวตน

บริษัทฯ วัดมูลค่าสินทรัพย์ไม่มีตัวตนด้วยราคาทุนและภายหลังการรับรู้รายการครั้งแรก สินทรัพย์ไม่มีตัวตนแสดงมูลค่าตามราคาทุนหักค่าตัดจำหน่ายสะสมและค่าเผื่อการด้อยค่าสะสม (ถ้ามี) ของสินทรัพย์นั้น

บริษัทฯ ตัดจำหน่ายสินทรัพย์ไม่มีตัวตนที่มีอายุการให้ประโยชน์จำกัดอย่างมีระบบตลอดอายุการให้ประโยชน์ของสินทรัพย์นั้น และจะมีการประเมินการด้อยค่าของสินทรัพย์ดังกล่าวเมื่อมีข้อบ่งชี้ว่าสินทรัพย์เกิดการด้อยค่า บริษัทฯ จะทบทวนระยะเวลาการตัดจำหน่ายและวิธีการตัดจำหน่ายของสินทรัพย์ไม่มีตัวตนดังกล่าวทุกสิ้นปีเป็นอย่างน้อย ค่าตัดจำหน่ายรับรู้เป็นค่าใช้จ่ายในงบกำไรขาดทุน

สินทรัพย์ไม่มีตัวตนที่มีอายุการให้ประโยชน์จำกัดมีดังนี้

	<u>อายุการให้ประโยชน์</u>
คอมพิวเตอร์ซอฟต์แวร์	3 - 5 ปี

#### 4.8 รายการธุรกิจกับบุคคลหรือกิจการที่เกี่ยวข้องกัน

บุคคลหรือกิจการที่เกี่ยวข้องกันกับบริษัทฯ หมายถึง บุคคลหรือกิจการที่มีอำนาจควบคุมบริษัทฯ หรือถูกควบคุมโดยบริษัทฯ ไม่ว่าจะเป็นโดยทางตรงหรือทางอ้อม หรืออยู่ภายใต้การควบคุมเดียวกันกับบริษัทฯ

นอกจากนี้บุคคลหรือกิจการที่เกี่ยวข้องกันยังหมายรวมถึงบุคคลซึ่งมีอิทธิพลอย่างเป็นสาระสำคัญกับบริษัทฯ ผู้บริหารสำคัญ กรรมการหรือพนักงานของบริษัทฯ ที่มีอำนาจในการวางแผนและควบคุมการดำเนินงานของบริษัทฯ

#### 4.9 สัญญาเช่าระยะยาว

สัญญาเช่ายานพาหนะที่ความเสี่ยงและผลตอบแทนของความเป็นเจ้าของส่วนใหญ่ได้โอนไปให้กับผู้เช่าถือเป็นสัญญาเช่าการเงิน สัญญาเช่าการเงินจะบันทึกเป็นรายจ่ายฝ่ายทุนด้วยมูลค่ายุติธรรมของสินทรัพย์ที่เช่าหรือมูลค่าปัจจุบันสุทธิของจำนวนเงินที่ต้องจ่ายตามสัญญาเช่าแล้วแต่มูลค่าจะต่ำกว่า ภาระผูกพันตามสัญญาเช่าหักค่าใช้จ่ายทางการเงินจะบันทึกเป็นหนี้สินระยะยาว ส่วนดอกเบี้ยจ่ายจะบันทึกในงบกำไรขาดทุนตลอดอายุของสัญญาเช่า สินทรัพย์ที่ได้มาตามสัญญาเช่าการเงินจะคิดค่าเสื่อมราคาตลอดอายุการใช้งานของสินทรัพย์ที่เช่า หรืออายุของสัญญาเช่า แล้วแต่ระยะเวลาใดจะต่ำกว่า

#### 4.10 เงินตราต่างประเทศ

รายการที่เป็นเงินตราต่างประเทศแปลงค่าเป็นเงินบาทโดยใช้อัตราแลกเปลี่ยน ณ วันที่เกิดรายการสินทรัพย์และหนี้สินที่เป็นตัวเงินซึ่งอยู่ในสกุลเงินตราต่างประเทศได้แปลงค่าเป็นเงินบาทโดยใช้อัตราแลกเปลี่ยน ณ วันที่ในงบดุล หรือหากเป็นรายการที่ได้มีการทำสัญญาตกลงอัตราแลกเปลี่ยนล่วงหน้าไว้ก็จะแปลงค่าโดยใช้อัตราแลกเปลี่ยนที่ตกลงล่วงหน้านั้น

กำไรและขาดทุนที่เกิดจากการเปลี่ยนแปลงในอัตราแลกเปลี่ยนรวมอยู่ในการคำนวณผลการดำเนินงาน

#### 4.11 การด้อยค่าของสินทรัพย์

ทุกวันที่ในงบดุล บริษัทจะทำการประเมินการด้อยค่าของที่ดิน อาคารและอุปกรณ์หรือสินทรัพย์ที่ไม่มีตัวตนอื่นของบริษัทหากมีข้อบ่งชี้ว่าสินทรัพย์ดังกล่าวอาจด้อยค่า บริษัทรับรู้ขาดทุนจากการด้อยค่าเมื่อมูลค่าที่คาดว่าจะได้รับคืนของสินทรัพย์มีมูลค่าต่ำกว่ามูลค่าตามบัญชีของสินทรัพย์นั้น ทั้งนี้มูลค่าที่คาดว่าจะได้รับคืนหมายถึงมูลค่ายุติธรรมหักต้นทุนในการขายของสินทรัพย์หรือมูลค่าจากการใช้สินทรัพย์แล้วแต่ราคาใดจะสูงกว่า ในการประเมินมูลค่าจากการใช้สินทรัพย์ บริษัทประมาณการกระแสเงินสดในอนาคตที่กิจการคาดว่าจะได้รับจากสินทรัพย์และคำนวณคิดลดเป็นมูลค่าปัจจุบันโดยใช้อัตราคิดลดก่อนภาษีที่สะท้อนถึงการประเมินความเสี่ยงในสภาพตลาดปัจจุบันของเงินสดตามระยะเวลาและความเสี่ยงซึ่งเป็นลักษณะเฉพาะของสินทรัพย์ที่กำลังพิจารณาอยู่ ในการประเมินมูลค่ายุติธรรมหักต้นทุนในการขาย บริษัทใช้แบบจำลองการประเมินมูลค่าที่ดีที่สุดซึ่งเหมาะสมกับสินทรัพย์ ซึ่งสะท้อนถึงจำนวนเงินที่กิจการสามารถจะได้มาจากการจำหน่ายสินทรัพย์หักด้วยต้นทุนในการจำหน่าย โดยการจำหน่ายนั้นผู้ซื้อกับผู้ขายมีความรอบรู้และเต็มใจในการแลกเปลี่ยนและสามารถต่อรองราคากันได้อย่างเป็นอิสระในลักษณะของผู้ที่ไม่มีความเกี่ยวข้องกัน บริษัทจะรับรู้รายการขาดทุนจากการด้อยค่าในงบกำไรขาดทุน

#### 4.12 ผลประโยชน์พนักงาน

บริษัทรับรู้ เงินเดือน ค่าจ้าง โบนัส และเงินสมทบกองทุนประกันสังคมและกองทุนสำรองเลี้ยงชีพเป็นค่าใช้จ่ายเมื่อเกิดรายการ

#### 4.13 ประมาณการหนี้สิน

บริษัทจะบันทึกประมาณการหนี้สินไว้ในบัญชีเมื่อภาระผูกพันซึ่งเป็นผลมาจากเหตุการณ์ในอดีตได้เกิดขึ้นแล้ว และมีความเป็นไปได้ค่อนข้างแน่นอนว่าบริษัทจะเสียทรัพยากรเชิงเศรษฐกิจไปเพื่อปลดปล่อยภาระผูกพันนั้น และบริษัทสามารถประมาณมูลค่าภาระผูกพันนั้นได้อย่างน่าเชื่อถือ

#### 4.14 ภาษีเงินได้

บริษัทบันทึกภาษีเงินได้โดยคำนวณจากกำไรสุทธิทางภาษีตามกฎหมายภาษีอากร

#### 4.15 ตราสารอนุพันธ์

##### สัญญาซื้อขายเงินตราต่างประเทศล่วงหน้า

ลูกหนี้และเจ้าหนี้ตามสัญญาซื้อขายเงินตราต่างประเทศล่วงหน้าจะถูกแปลงค่าเป็นมูลค่ายุติธรรม ณ วันสิ้นงวดบัญชี ถ้าไรชาดทุนที่ยังไม่เกิดขึ้นจากการแปลงค่าเงินตราต่างประเทศดังกล่าวจะถูกบันทึกในงบกำไรขาดทุน

##### สัญญาแลกเปลี่ยนอัตราดอกเบี้ย

บริษัทรับรู้จำนวนสุทธิของดอกเบี้ยที่ได้รับจาก/จ่ายให้แก่คู่สัญญาตามสัญญาแลกเปลี่ยนอัตราดอกเบี้ยเป็นรายได้/ค่าใช้จ่ายในงบกำไรขาดทุนตามเกณฑ์คงค้าง

##### สัญญาใช้สิทธิเลือกซื้อขายเงินตราต่างประเทศ

สัญญาใช้สิทธิเลือกซื้อขายเงินตราต่างประเทศเป็นการตกลงระหว่างคู่สัญญา โดยผู้ขายจะให้สิทธิแก่ผู้ซื้อในการซื้อ (สิทธิเลือกซื้อ) หรือขาย (สิทธิเลือกขาย) เงินตราต่างประเทศตามอัตราแลกเปลี่ยนที่กำหนดไว้ในอนาคต บริษัทตกลงทำสัญญาดังกล่าวเพื่อป้องกันความเสี่ยงที่เกิดจากการผันผวนของอัตราแลกเปลี่ยนในตลาด

จำนวนเงินที่บริษัททำสัญญาใช้สิทธิเลือกซื้อขายเงินตราต่างประเทศเพื่อป้องกันความเสี่ยงที่เกิดจากการผันผวนของอัตราแลกเปลี่ยนในตลาด ไม่ได้รับรู้เป็นสินทรัพย์หรือหนี้สิน ณ วันทำสัญญา อย่างไรก็ตามค่าธรรมเนียมที่บริษัทจะได้รับหรือจ่ายจากการทำสัญญาดังกล่าวจะทยอยตัดจำหน่ายโดยใช้วิธีเส้นตรงตลอดอายุของสัญญานั้น

#### 5. การใช้ดุลยพินิจและประมาณการทางบัญชีที่สำคัญ

ในการจัดทำงบการเงินตามมาตรฐานการบัญชีที่รับรองทั่วไป ฝ่ายบริหารจำเป็นต้องใช้ดุลยพินิจและการประมาณการในเรื่องที่มีความไม่แน่นอนเสมอ การใช้ดุลยพินิจและการประมาณการดังกล่าวนี้ส่งผลกระทบต่อจำนวนเงินที่แสดงในงบการเงินและต่อข้อมูลที่แสดงในหมายเหตุประกอบงบการเงิน ผลที่เกิดขึ้นจริงอาจแตกต่างไปจากจำนวนที่ประมาณการไว้ การใช้ดุลยพินิจและการประมาณการทางบัญชีที่สำคัญมีดังนี้

##### ค่าเผื่อหนี้สงสัยจะสูญของลูกหนี้

ในการประมาณการค่าเผื่อหนี้สงสัยจะสูญของลูกหนี้ ฝ่ายบริหารจำเป็นต้องใช้ดุลยพินิจในการประมาณการผลขาดทุนที่คาดว่าจะเกิดขึ้นจากลูกหนี้แต่ละราย โดยคำนึงถึงประสบการณ์การเก็บเงินในอดีต อายุของหนี้ที่คงค้างและสถานะเศรษฐกิจที่เป็นอยู่ในขณะนั้น เป็นต้น

### ค่าเผื่อการลดลงของมูลค่าสินค้านี้

ในการประมาณค่าเผื่อการลดลงของมูลค่าสินค้านี้ ฝ่ายบริหารได้ใช้ดุลยพินิจในการประมาณมูลค่าสุทธิที่จะได้รับของสินค้านี้ โดยจำนวนเงินที่คาดว่าจะได้รับจากสินค้านี้พิจารณาจากการเปลี่ยนแปลงของราคาขายหรือต้นทุนที่เกี่ยวข้องโดยตรงกับเหตุการณ์ที่เกิดขึ้นภายหลังวันที่ในงบการเงิน และฝ่ายบริหารได้ใช้ดุลยพินิจในการประมาณการผลขาดทุนที่คาดว่าจะเกิดขึ้นจากสินค้านี้โดยคำนึงถึงอายุของสินค้านี้และสถานะเศรษฐกิจที่เป็นอยู่ในขณะนั้น

### ค่าเผื่อการด้อยค่าของเงินลงทุนทั่วไป

บริษัทฯ จะตั้งค่าเผื่อการด้อยค่าของเงินลงทุนทั่วไป เมื่อฝ่ายบริหารใช้ดุลยพินิจในการพิจารณาว่ามูลค่ายุติธรรมของเงินลงทุนดังกล่าวได้ลดลงอย่างมีสาระสำคัญ และเป็นระยะเวลานาน การที่จะสรุปว่าเงินลงทุนดังกล่าวได้ลดลงอย่างมีสาระสำคัญหรือเป็นระยะเวลานานหรือไม่นั้นจำเป็นต้องใช้ดุลยพินิจของฝ่ายบริหาร

### ที่ดิน อาคารและอุปกรณ์และค่าเสื่อมราคา

ในการคำนวณค่าเสื่อมราคาของอาคารและอุปกรณ์ ฝ่ายบริหารจำเป็นต้องทำการประมาณอายุการใช้งานและมูลค่าซากเมื่อเลิกใช้งานของอาคารและอุปกรณ์ และต้องทบทวนอายุการใช้งานและมูลค่าซากใหม่หากมีการเปลี่ยนแปลงเช่นนั้นเกิดขึ้น

## 6. เงินลงทุนชั่วคราว

(หน่วย: บาท)

	งบการเงินรวม/ งบการเงินเฉพาะกิจการ	งบการเงินเฉพาะกิจการ
	2551	2550
<b>เงินลงทุนในหลักทรัพย์เพื่อค้า</b>		
เงินลงทุนในกองทุนเปิดกรุงไทยสะสมทรัพย์	-	47,990,250

## 7. รายการธุรกิจกับกิจการที่เกี่ยวข้องกัน

รายละเอียดความสัมพันธ์ที่บริษัทฯ มีกับบุคคลหรือกิจการที่มีอำนาจควบคุมบริษัทฯ หรือถูกควบคุมโดยบริษัทฯ ไม่ว่าจะเป็นโดยทางตรงหรือทางอ้อม หรืออยู่ภายใต้การควบคุมเดียวกันกับบริษัทฯ มีดังนี้

ชื่อกิจการ	ประเทศที่จัดตั้ง	ลักษณะความสัมพันธ์
บริษัท ออล แมเนจ อินเตอร์เนชั่นแนล จำกัด	บริติช เวอร์จิน	เป็นบริษัทย่อยของบริษัทฯ
บริษัท ไทยคุน กรุ๊ป เอ็นเตอร์ไพรส์ จำกัด	ไต้หวัน	เป็นบริษัทใหญ่ของกลุ่มบริษัท
บริษัท ไทยคุน กรุ๊ป อินเตอร์เนชั่นแนล จำกัด	เคย์แมน	เป็นบริษัทใหญ่ของบริษัทฯ
บริษัท เปาอิง สติล (เวียดนาม) จำกัด	เวียดนาม	เป็นบริษัทย่อยของบริษัทใหญ่
บริษัท ไทยคุน สติล อินเตอร์เนชั่นแนล จำกัด	เคย์แมน	บริษัทย่อยถือหุ้นร้อยละ 10 (2550: บริษัทถือหุ้นร้อยละ 10)



ในระหว่างปี บริษัทมีรายการธุรกิจที่สำคัญกับกิจการที่เกี่ยวข้องกัน รายการธุรกิจดังกล่าวเป็นไปตามเงื่อนไขทางการค้าและเกณฑ์ตามที่ตกลงกันระหว่างบริษัทฯ และกิจการที่เกี่ยวข้องกันเหล่านั้น ซึ่งเป็นไปตามปกติธุรกิจ รายการธุรกิจดังกล่าวสามารถสรุปได้ดังนี้

(หน่วย: บาท)

	งบการเงินรวม/ งบการเงินเฉพาะกิจการ		นโยบายการกำหนดราคา
	2551	2550	
<b>รายการธุรกิจกับบริษัทใหญ่ของกลุ่มบริษัท</b>			
รายได้จากการขายสินค้า	920,096,641	364,211,328	ราคาเทียบเคียงกับราคาตลาด
ซื้อวัตถุดิบ	245,396,663	226,822,496	ราคาเทียบเคียงกับราคาตลาด
ซื้ออุปกรณ์	5,146,323	29,730	ราคาที่ตกลงร่วมกัน
ขายอุปกรณ์	1,393,480	-	ราคาที่ตกลงร่วมกัน
<b>รายการธุรกิจกับบริษัทใหญ่</b>			
ซื้อวัตถุดิบ	107,265,771	321,984,894	ราคาเทียบเคียงกับราคาตลาด
<b>รายการธุรกิจกับบริษัทที่เกี่ยวข้องกัน</b>			
รายได้จากการขายสินค้า	504,492,628	450,981,929	ราคาทุนบวกส่วนเพิ่มร้อยละ 2 -3
ซื้อวัตถุดิบ	188,016,581	-	ราคาเทียบเคียงกับราคาตลาด
ดอกเบี้ยรับจากการชำระค่าสินค้าล่าช้า	335,523	-	LIBOR บวก 1.25%

ยอดคงค้างระหว่างบริษัทฯ และกิจการที่เกี่ยวข้องกัน ณ วันที่ 31 ธันวาคม 2551 และ 2550 มีรายละเอียดดังนี้

(หน่วย: บาท)

	งบการเงินรวม/ งบการเงินเฉพาะกิจการ	
	2551	2550
<b>ลูกหนี้การค้ากิจการที่เกี่ยวข้องกัน</b>		
<b>บริษัทใหญ่ของกลุ่มบริษัท</b>		
บริษัท ไทยคุน กรุ๊ป เอ็นเตอร์ไพรส์ จำกัด	110,413,266	25,038,923
<b>บริษัทที่เกี่ยวข้องกัน</b>		
บริษัท เปาอิง สติล (เวียดนาม) จำกัด	186,691,927	132,299,316
<b>รวมลูกหนี้การค้ากิจการที่เกี่ยวข้องกัน</b>	<b>297,105,193</b>	<b>157,338,239</b>
<b>ลูกหนี้กิจการที่เกี่ยวข้องกัน</b>		
<b>บริษัทใหญ่ของกลุ่มบริษัท</b>		
บริษัท ไทยคุน กรุ๊ป เอ็นเตอร์ไพรส์ จำกัด	466,468	406,861
<b>บริษัทใหญ่</b>		
บริษัท ไทยคุน กรุ๊ป เอ็นเตอร์เนชั่นแนล จำกัด	21,160	-
<b>บริษัทที่เกี่ยวข้องกัน</b>		
บริษัท เปาอิง สติล (เวียดนาม) จำกัด	-	3,013,758
<b>รวมลูกหนี้กิจการที่เกี่ยวข้องกัน</b>	<b>487,628</b>	<b>3,420,619</b>

(หน่วย: บาท)

	งบการเงินรวม/ งบการเงินเฉพาะกิจการ	งบการเงินเฉพาะกิจการ
	2551	2550
<b>เจ้าหนี้การค้ากิจการที่เกี่ยวข้องกัน</b>		
<b>บริษัทใหญ่ของกลุ่มบริษัท</b>		
บริษัท ไทยคุน กรุ๊ป อินเตอร์ไพรส์ จำกัด	11,864,396	86,298,940
<b>บริษัทใหญ่</b>		
บริษัท ไทยคุน กรุ๊ป อินเตอร์เนชั่นแนล จำกัด	-	814,688
<b>รวมเจ้าหนี้การค้ากิจการที่เกี่ยวข้องกัน</b>	<b>11,864,396</b>	<b>87,113,628</b>

ในเดือนสิงหาคม 2550 ที่ประชุมคณะกรรมการของบริษัทฯ ได้มีมติอนุมัติให้บริษัทฯ ลงทุนระยะยาวในบริษัท เปาอิง สตีล (เวียดนาม) จำกัด ซึ่งเป็นบริษัทที่ไม่ได้จดทะเบียนในตลาดหลักทรัพย์แห่งประเทศไทย เวียดนาม เป็นจำนวน 1.9 ล้านดอลลาร์สหรัฐ คิดเป็นร้อยละ 19 ของทุนจดทะเบียนของบริษัทดังกล่าว อย่างไรก็ตาม ที่ประชุมคณะกรรมการของบริษัทฯ ได้มีมติยกเลิกการลงทุนในบริษัทดังกล่าวแล้วในเดือนสิงหาคม 2551 โดยบริษัทฯ ยังไม่มีการชำระเงินลงทุนแต่อย่างใด

#### คำตอบแทนกรรมการและผู้บริหาร

ในปี 2551 บริษัทฯ ได้จ่ายเงินเดือน โบนัส ค่าเบี้ยประชุมและเงินบำเหน็จให้แก่ กรรมการและผู้บริหารเป็นจำนวนเงิน 13.9 ล้านบาท (2550: 11.8 ล้านบาท)

#### 8. ลูกหนี้การค้า

ยอดคงเหลือของลูกหนี้การค้า ณ วันที่ 31 ธันวาคม 2551 และ 2550 แยกตามอายุหนี้ที่คงค้างนับจากวันที่ถึงกำหนดชำระได้ดังนี้

(หน่วย: บาท)

	งบการเงินรวม/ งบการเงินเฉพาะกิจการ	งบการเงินเฉพาะกิจการ
	2551	2550
<b>อายุหนี้ค้างชำระ</b>		
<b>กิจการที่เกี่ยวข้องกัน</b>		
ยังไม่ถึงกำหนดชำระ	54,530,145	22,869,026
<b>ค้างชำระ</b>		
ไม่เกิน 3 เดือน	55,883,121	134,469,213
มากกว่า 3 - 6 เดือน	186,691,927	-
<b>รวม</b>	<b>297,105,193</b>	<b>157,338,239</b>
<b>หัก: ค่าเผ่อนหนี้สงสัยจะสูญ</b>	<b>(11,234,808)</b>	<b>-</b>
<b>สุทธิ</b>	<b>285,870,385</b>	<b>157,338,239</b>

(หน่วย: บาท)

	งบการเงินรวม/ งบการเงินเฉพาะกิจการ	งบการเงินเฉพาะกิจการ
<u>อายุหนี้ค้างชำระ</u>	<u>2551</u>	<u>2550</u>
<u>กิจการที่ไม่เกี่ยวข้องกัน</u>		
ยังไม่ถึงกำหนดชำระ	250,300,773	480,499,730
ค้างชำระ		
ไม่เกิน 3 เดือน	33,979,260	72,236,149
มากกว่า 3 - 6 เดือน	49,067,050	-
มากกว่า 6 - 12 เดือน	-	8,453,722
มากกว่า 12 เดือน	8,329,383	1,328,748
รวม	341,676,466	562,518,349
หัก: ค่าเผ่อนี้สงสัยจะสูญ	(9,556,059)	(5,260,053)
สุทธิ	332,120,407	557,258,296
 รวมลูกหนี้การค้า - สุทธิ	 617,990,792	 714,596,535

โดยปกติระยะเวลาการให้สินเชื่อแก่ลูกค้าของบริษัทฯ สำหรับกิจการที่เกี่ยวข้องกันประมาณ 60 - 120 วัน และสำหรับบริษัทอื่นอยู่ระหว่าง 7 - 150 วัน

## 9. สินค้าคงเหลือ

(หน่วย: บาท)

	งบการเงินรวม/งบการเงินเฉพาะกิจการ							
	ค่าเผ่อนี้สงสัยของมูลค่าสินค้าคงเหลือ							
	ลดราคาทุนลงให้เท่ากับมูลค่าสุทธิ							
	ราคาทุน		ที่จะได้รับ		สินค้าเสื่อมคุณภาพ		สินค้าคงเหลือ-สุทธิ	
	2551	2550	2551	2550	2551	2550	2551	2550
วัตถุดิบ	2,444,701,815	1,145,337,049	(342,760,000)	(58,755)	(566,541)	(380,511)	2,101,375,274	1,144,897,783
งานระหว่างทำ	266,091,871	178,343,998	(45,114,299)	(4,626,025)	-	-	220,977,572	173,717,973
สินค้าสำเร็จรูป	359,338,147	567,039,968	(25,205,548)	(2,572,050)	(9,902,474)	(698,097)	324,230,125	563,769,821
อะไหล่ วัสดุโรงงานและ								
เศษวัสดุ	456,474,621	382,769,407	-	-	-	-	456,474,621	382,769,407
สินค้าระหว่างทาง	240,648,646	1,112,004,746	(4,451,830)	-	-	-	236,196,816	1,112,004,746
รวม	3,767,255,100	3,385,495,168	(417,531,677)	(7,256,830)	(10,469,015)	(1,078,608)	3,339,254,408	3,377,159,730

## 10. เงินฝากประจำกับสถาบันการเงินที่มีภาระค้ำประกัน

ยอดคงเหลือนี้คือเงินฝากประจำซึ่งบริษัทฯ ได้นำไปค้ำประกันวงเงินสินเชื่อที่ได้รับจากธนาคารพาณิชย์

## 11. เงินลงทุนระยะยาวอื่น / เงินลงทุนในบริษัทย่อย

เงินลงทุนในบริษัทย่อยตามที่แสดงอยู่ในงบการเงินเฉพาะกิจการ มีรายละเอียดดังต่อไปนี้

บริษัท	(หน่วย: บาท)							
	เงินปันผลที่บริษัทรับ							
	ระหว่างปี							
	ทุนเรียกชำระแล้ว		สัดส่วนเงินลงทุน		ราคาทุน			
	2551	2550	2551	2550	2551	2550	2551	2550
			ร้อยละ	ร้อยละ				
บริษัท ออล แมเนจ อินเตอร์เนชั่นแนล จำกัด	97,394,980	-	100	-	97,394,980	-	-	-
รวม					97,394,980	-	-	-

ณ วันที่ 31 ธันวาคม 2550 บริษัทฯมีเงินลงทุนระยะยาวอื่นเป็นเงินลงทุนในบริษัท ไทยคุณ สติล อินเตอร์เนชั่นแนล จำกัด ซึ่งจัดตั้งในเกาะเคย์แมนเป็นจำนวน 3 ล้านหุ้น รวมมูลค่า 3 ล้านเหรียญสหรัฐอเมริกา (เทียบเท่ากับ 104 ล้านบาท) โดยมีสัดส่วนการถือหุ้นร้อยละ 10 ของทุนจดทะเบียนของบริษัสดังกล่าว บริษัทนี้ลงทุนในบริษัท กวาง เหลียน สติล (เวียดนาม) จำกัด (เดิมชื่อ “บริษัท ไทยคุณ เวลด์ไวด์ สติล (เวียดนาม) จำกัด”) เพื่อประกอบกิจการถลุงเหล็กในประเทศสาธารณรัฐสังคมนิยมเวียดนาม

ในเดือนกุมภาพันธ์ 2551 บริษัท ไทยคุณ สติล อินเตอร์เนชั่นแนล จำกัด ได้จดทะเบียนเพิ่มทุนเป็นจำนวน 230 ล้านเหรียญสหรัฐอเมริกา และบริษัทฯได้ลงทุนเพิ่มในบริษัสดังกล่าวเป็นจำนวน 20 ล้านหุ้น รวมมูลค่า 20 ล้านเหรียญสหรัฐอเมริกา (เทียบเท่ากับ 643 ล้านบาท) ทำให้บริษัทฯมีเงินลงทุนรวมในบริษัสดังกล่าวเป็นจำนวน 23 ล้านหุ้น รวมมูลค่า 23 ล้านเหรียญสหรัฐอเมริกา (เทียบเท่า 747 ล้านบาท) โดยมีสัดส่วนการถือหุ้นร้อยละ 10 ของทุนจดทะเบียนของบริษัสดังกล่าว

ในเดือนพฤศจิกายน 2551 ที่ประชุมคณะกรรมการบริษัทฯได้มีมติอนุมัติให้จัดตั้งบริษัทย่อยแห่งใหม่ในประเทศบริติช เวอร์จิน โดยมีชื่อว่า บริษัท ออล แมเนจ อินเตอร์เนชั่นแนล จำกัด เพื่อวัตถุประสงค์ในการปรับโครงสร้างการลงทุน บริษัทย่อยแห่งใหม่นี้มีทุนจดทะเบียนทั้งสิ้น 23 ล้านเหรียญสหรัฐอเมริกา (หุ้นสามัญ 14,375 หุ้น มูลค่าหุ้นละ 1,600 เหรียญสหรัฐอเมริกา) และมีบริษัทฯเป็นผู้ถือหุ้นทั้งหมด (ร้อยละ 100) และที่ประชุมได้อนุมัติการปรับโครงสร้างการลงทุนโดยให้บริษัทย่อยแห่งใหม่นี้เป็นผู้ถือหุ้นร้อยละ 10 ในบริษัท ไทยคุณ สติล อินเตอร์เนชั่นแนล จำกัด

ต่อมาเนื่องจากภาวะเศรษฐกิจทั่วโลกที่ส่งผลกระทบต่ออุตสาหกรรม บริษัท ไทยคุณ สติล อินเตอร์เนชั่นแนล จำกัด ได้ลดทุนจดทะเบียนลงจาก 230 ล้านเหรียญสหรัฐอเมริกา เหลือเพียง 30 ล้านเหรียญสหรัฐอเมริกา และชำระคืนให้กับผู้ถือหุ้นตามสัดส่วนของจำนวนหุ้น ทำให้บริษัทย่อยแห่งใหม่ได้รับเงินลงทุนจำนวน 20 ล้านเหรียญสหรัฐอเมริกาคืน และคงเหลือเงินลงทุนในบริษัท ไทยคุณ สติล อินเตอร์เนชั่นแนล จำกัด จำนวน 3 ล้านเหรียญสหรัฐอเมริกา แต่ยังคงมีสัดส่วนการลงทุนที่ร้อยละ 10 ของทุนจดทะเบียน

ในเดือนธันวาคม 2551 ที่ประชุมคณะกรรมการบริษัทฯ ได้อนุมัติการลดทุนจดทะเบียนของบริษัท ออล แมเนจ อินเตอร์เนชั่นแนล จำกัด จากเดิม 23 ล้านดอลลาร์สหรัฐอเมริกา เหลือ 3 ล้านดอลลาร์สหรัฐอเมริกา (หุ้นสามัญ 1,875 หุ้น มูลค่าหุ้นละ 1,600 เหรียญสหรัฐอเมริกา) และบริษัทย่อยได้ส่งเงินลงทุนจำนวน 20 ล้านดอลลาร์สหรัฐอเมริกา (เทียบเท่า 697 ล้านบาท) คืนให้แก่บริษัทฯ ทำให้มีกำไรจากอัตราแลกเปลี่ยนจำนวน 47 ล้านบาท ณ วันที่ 31 ธันวาคม 2551 บริษัทฯมีเงินลงทุนในบริษัทย่อยคงเหลือเท่ากับ 3 ล้านดอลลาร์สหรัฐอเมริกา (เทียบเท่า 97 ล้านบาท) และบริษัทฯยังเป็นผู้ถือหุ้นทั้งหมด (ร้อยละ 100)

## 12. ที่ดิน อาคารและอุปกรณ์

(หน่วย: บาท)

	งบการเงินรวม/งบการเงินเฉพาะกิจการ						
	ที่ดินและ		เครื่องจักร		เครื่องตกแต่ง		สินทรัพย์
	ส่วนปรับปรุง	อาคารและ	และ	ยานพาหนะ	และเครื่องใช้	ระหว่างติดตั้ง	
	ที่ดิน	สิ่งปลูกสร้าง	อุปกรณ์		สำนักงาน	และก่อสร้าง	รวม
<b>ราคาทุน</b>							
31 ธันวาคม 2550	679,829,748	1,683,247,560	5,562,015,162	250,280,758	42,532,216	62,957,296	8,280,862,740
ซื้อเพิ่ม	831,000	3,148,236	9,247,510	12,072,112	2,483,300	131,989,077	159,771,235
จำหน่าย / ตัดจำหน่าย	-	-	(37,040,512)	(3,602,167)	(24,900)	-	(40,667,579)
โอนเข้า (ออก)	1,723,911	2,280,000	27,024,185	3,225,777	-	(34,253,873)	-
31 ธันวาคม 2551	682,384,659	1,688,675,796	5,561,246,345	261,976,480	44,990,616	160,692,500	8,399,966,396
<b>ค่าเสื่อมราคาสะสม</b>							
31 ธันวาคม 2550	31,062,283	483,724,436	1,315,425,083	133,727,673	32,640,901	-	1,996,580,376
ค่าเสื่อมราคาสำหรับปี	4,042,575	62,948,633	177,683,229	41,559,661	3,728,114	-	289,962,212
ค่าเสื่อมราคาสำหรับส่วนที่							
จำหน่าย / ตัดจำหน่าย	-	-	(16,477,627)	(3,170,243)	(24,899)	-	(19,672,769)
31 ธันวาคม 2551	35,104,858	546,673,069	1,476,630,685	172,117,091	36,344,116	-	2,266,869,819
<b>มูลค่าสุทธิตามบัญชี</b>							
31 ธันวาคม 2550	648,767,465	1,199,523,124	4,246,590,079	116,553,085	9,891,315	62,957,296	6,284,282,364
31 ธันวาคม 2551	647,279,801	1,142,002,727	4,084,615,660	89,859,389	8,646,500	160,692,500	6,133,096,577
<b>ค่าเสื่อมราคาสำหรับปี</b>							
2550 (254 ล้านบาท รวมอยู่ในต้นทุนการผลิต ส่วนที่เหลือรวมอยู่ในค่าใช้จ่ายในการขายและบริหาร)							274,815,747
2551 (270 ล้านบาท รวมอยู่ในต้นทุนการผลิต ส่วนที่เหลือรวมอยู่ในค่าใช้จ่ายในการขายและบริหาร)							289,962,212

ณ วันที่ 31 ธันวาคม 2551 บริษัทฯมียอดคงเหลือของยานพาหนะ ซึ่งได้มาภายใต้สัญญาเช่าทางการเงิน โดยมีมูลค่าสุทธิตามบัญชีเป็นจำนวนเงิน 4 ล้านบาท

ณ วันที่ 31 ธันวาคม 2551 บริษัทฯมีอาคารและอุปกรณ์จำนวนหนึ่งซึ่งตัดค่าเสื่อมราคาหมดแล้วแต่ยังใช้งานอยู่ ราคาทุนของสินทรัพย์ดังกล่าวมีจำนวนเงินประมาณ 132 ล้านบาท (2550: 116 ล้านบาท)

บริษัทฯ ได้จัดจ้างที่ดินพร้อมสิ่งปลูกสร้างและเครื่องจักรส่วนใหญ่กับธนาคารเพื่อค้ำประกันวงเงินสินเชื่อที่ได้รับจากธนาคารพาณิชย์ทั้งระยะสั้นและระยะยาว

### 13. สินทรัพย์ไม่มีตัวตน

สินทรัพย์ไม่มีตัวตนที่เป็นซอฟต์แวร์คอมพิวเตอร์ มีรายละเอียดดังนี้

(หน่วย: บาท)

	งบการเงินรวม/ งบการเงินเฉพาะกิจการ	งบการเงินเฉพาะกิจการ
	2551	2550
ราคาทุน	2,210,059	1,353,075
ค่าตัดจำหน่ายสะสม	(1,038,784)	(658,941)
มูลค่าสุทธิตามบัญชี	1,171,275	694,134
ค่าตัดจำหน่ายที่รวมอยู่ในงบกำไรขาดทุนสำหรับปี	379,843	307,692

### 14. เงินกู้ยืมระยะสั้นจากสถาบันการเงิน

เงินกู้ยืมระยะสั้นจากสถาบันการเงินมีอัตราดอกเบี้ยร้อยละ 3.80 - 5.75 ต่อปี ค้ำประกันโดยกรรมการของบริษัทฯ บริษัทใหญ่ของกลุ่มบริษัทฯ การจำนำบัญชีเงินฝากประจำตามที่กล่าวไว้ในหมายเหตุประกอบงบการเงินข้อ 10 และการจ้างที่ดินพร้อมสิ่งปลูกสร้างและเครื่องจักรส่วนใหญ่ตามที่กล่าวไว้ในหมายเหตุประกอบงบการเงินข้อ 12

### 15. เงินกู้ยืมระยะยาว

(หน่วย: บาท)

เงินกู้	อัตราดอกเบี้ย (ร้อยละต่อปี)	การชำระคืน	งบการเงินรวม/ งบการเงินเฉพาะกิจการ	งบการเงินเฉพาะกิจการ
			2551	2550
1	Average MLR – 1.25	ชำระคืนเป็นงวดทุก 6 เดือนเริ่มตั้งแต่เดือนมกราคม 2550 รวม 13 งวด	1,800,000,000	2,040,000,000
2	MLR – 1.5	ชำระคืนเป็นงวดทุก 6 เดือน เริ่มตั้งแต่เดือนตุลาคม 2550 รวม 11 งวด	365,000,000	455,000,000
3	BKIBOR + 0.65	ชำระคืนเป็นงวดทุก 6 เดือน เริ่มตั้งแต่เดือนตุลาคม 2551 รวม 10 งวด	450,000,000	500,000,000
รวม			2,615,000,000	2,995,000,000
หัก: ส่วนที่ถึงกำหนดชำระภายในหนึ่งปี			(490,000,000)	(380,000,000)
เงินกู้ยืมระยะยาว - สุทธิ			2,125,000,000	2,615,000,000

ภายใต้สัญญาเงินกู้ยืมระยะยาวนี้บริษัทต้องปฏิบัติตามเงื่อนไขทางการเงินบางประการตามที่ระบุในสัญญา เช่น การดำรงอัตราส่วนทางการเงินและการรักษาสัดส่วนการถือหุ้นของผู้ถือหุ้นปัจจุบันให้เป็นไปตามสัญญา เป็นต้น เงินกู้ยืมนี้ค้ำประกันโดยกรรมการของบริษัทฯ บริษัทใหญ่ของกลุ่มบริษัทการจำหน่ายเงินฝากประจำธนาคารตามที่กล่าวไว้ในหมายเหตุประกอบงบการเงินข้อ 10 และจดจำนองที่ดินพร้อมสิ่งปลูกสร้างและเครื่องจักรส่วนใหญ่ตามที่กล่าวไว้ในหมายเหตุประกอบงบการเงินข้อ 12

ณ วันที่ 31 ธันวาคม 2551 บริษัทฯมีวงเงินกู้ยืมระยะยาวตามสัญญาเงินกู้ที่ยังมิได้เบิกใช้เป็นจำนวน 800 ล้านบาท

#### 16. สำรองตามกฎหมาย

ภายใต้บทบัญญัติของมาตรา 116 แห่งพระราชบัญญัติบริษัทมหาชนจำกัด พ.ศ. 2535 บริษัทฯต้องจัดสรรกำไรสุทธิประจำปีส่วนหนึ่งไว้เป็นทุนสำรองไม่น้อยกว่าร้อยละ 5 ของกำไรสุทธิประจำปีหักด้วยยอดขาดทุนสะสมยกมา (ถ้ามี) จนกว่าทุนสำรองนี้จะมีจำนวนไม่น้อยกว่าร้อยละ 10 ของทุนจดทะเบียน สำรองตามกฎหมายดังกล่าวไม่สามารถนำไปจ่ายเงินปันผลได้

#### 17. สำรองหุ้นทุนซื้อคืน

ตามหนังสือสำนักงานคณะกรรมการกำกับหลักทรัพย์และตลาดหลักทรัพย์ที่ กต.ชส. (ว) 2/2548 และหนังสือสภาวิชาชีพบัญชีที่ ส.สวบช. 016/2548 บริษัทมหาชนจำกัดที่มีการซื้อหุ้นคืนต้องมีกำไรสะสมไม่น้อยกว่ามูลค่าหุ้นซื้อคืนที่ยังคงเหลืออยู่ในบัญชี และในกรณีที่จะนำกำไรสะสมไปจ่ายเงินปันผล กำไรสะสมคงเหลือหลังจากจ่ายเงินปันผลต้องมีจำนวนไม่น้อยกว่าหุ้นซื้อคืนที่ยังคงเหลืออยู่ในบัญชีด้วยเช่นกัน ดังนั้น บริษัทฯได้ถือปฏิบัติตามแนวทางดังกล่าว โดยการจัดสรรกำไรสะสมเป็นสำรองหุ้นทุนซื้อคืนเท่ากับจำนวนเงินที่ได้จ่ายซื้อหุ้นคืน

#### 18. หุ้นทุนซื้อคืน

หุ้นทุนซื้อคืนประกอบด้วยรายละเอียดดังนี้

	งบการเงินรวม/ งบการเงินเฉพาะกิจการ	งบการเงิน เฉพาะกิจการ
	2551	2550
มูลค่าหุ้นทุนซื้อคืน (บาท)	209,566,168	209,566,168
จำนวนหุ้นทุนซื้อคืน (หุ้น)	24,996,100	24,996,100
ราคาหุ้นเฉลี่ยหุ้นละ (บาท)	8.38	8.38
อัตราร้อยละของจำนวนหุ้นทุนซื้อคืนต่อจำนวนหุ้นที่บริษัทฯออก	3.98	3.98

ระยะเวลาจำหน่ายหุ้นทุนที่ซื้อคืนเริ่มตั้งแต่วันที่ 1 ธันวาคม 2549 ถึงวันที่ 31 พฤษภาคม 2552 (ภายหลัง 6 เดือนนับแต่การซื้อหุ้นคืนเสร็จสิ้นแต่ต้องไม่เกิน 3 ปี) หากบริษัทฯ ไม่สามารถจำหน่ายหุ้นที่ซื้อคืนทั้งหมดภายในระยะเวลาที่กำหนด บริษัทฯ จะลดทุนชำระแล้วโดยวิธีตัดหุ้นจดทะเบียนที่ซื้อคืนและยังมีได้จำหน่ายทั้งหมด

## 19. ค่าใช้จ่ายตามลักษณะ

รายการค่าใช้จ่ายแบ่งตามลักษณะประกอบด้วยรายการค่าใช้จ่ายที่สำคัญดังต่อไปนี้

(หน่วย: บาท)

	งบการเงินรวม/ งบการเงินเฉพาะกิจการ	
	งบการเงินเฉพาะกิจการ	งบการเงินเฉพาะกิจการ
	2551	2550
เงินเดือนและค่าแรงและผลประโยชน์อื่นของพนักงาน	245,635,542	214,910,987
ค่าเสื่อมราคา	289,962,212	274,815,747
ค่าตัดจำหน่าย	17,781,051	19,585,043
ค่าขนส่งสินค้า	191,899,887	168,375,961
วัตถุดิบและวัสดุสิ้นเปลืองใช้ไป	6,564,124,558	4,922,118,895
การเปลี่ยนแปลงในสินค้าสำเร็จรูปและงานระหว่างทำ	119,953,948	78,177,073

## 20. ภาษีเงินได้นิติบุคคล

บริษัทฯ ไม่มีภาระภาษีเงินได้นิติบุคคลสำหรับปีปัจจุบันเนื่องจากมีผลขาดทุนทางภาษียกมาจากรายปีก่อนสูงกว่ากำไรสุทธิสำหรับปี

## 21. กำไร (ขาดทุน) ต่อหุ้นขั้นพื้นฐาน

กำไร (ขาดทุน) ต่อหุ้นขั้นพื้นฐานสำหรับปีคำนวณโดยหารกำไร (ขาดทุน) สุทธิสำหรับปีด้วยจำนวนหุ้นสามัญถัวเฉลี่ยถ่วงน้ำหนักที่ถือโดยบุคคลภายนอกที่ออกอยู่ในระหว่างปีสุทธิจากหุ้นสามัญซื้อคืนที่ถือโดยบริษัทฯ

(หน่วย: หุ้น)

	2551	2550
หุ้นสามัญที่ออก ณ วันที่ 1 มกราคม	628,500,000	628,500,000
ผลกระทบจากหุ้นทุนซื้อคืนที่ถือโดยบริษัท (หมายเหตุ 18)	(24,996,100)	(24,996,100)
หุ้นสามัญที่ออกจำหน่ายแล้วระหว่างปีตามวิธี ถัวเฉลี่ยถ่วงน้ำหนัก ณ วันที่ 31 ธันวาคม	603,503,900	603,503,900



## 22. การส่งเสริมการลงทุน

บริษัทฯ ได้รับสิทธิพิเศษทางภาษีจากคณะกรรมการส่งเสริมการลงทุนสำหรับการผลิตเหล็กถลุงและ สลักเกลียวตามบัตรส่งเสริมการลงทุนเลขที่ 1672/2539 วันที่ 11 ตุลาคม 2539 และสำหรับการผลิต สลักเกลียว แป้นเกลียว และตะปูเกลียว ตามบัตรส่งเสริมการลงทุนเลขที่ 1181/2546 เมื่อวันที่ 9 เมษายน 2546 ภายใต้เงื่อนไขที่กำหนดบางประการ สิทธิพิเศษดังกล่าวรวมถึงการได้รับยกเว้นภาษีเงิน ด้ำนนิติบุคคลสำหรับกำไรสุทธิที่ได้จากการประกอบกิจการที่ได้รับการส่งเสริมเป็นระยะเวลา 8 ปีนับ แต่วันที่เริ่มมีรายได้จากการประกอบกิจการนั้น (วันที่ 17 ธันวาคม 2541 และวันที่ 9 สิงหาคม 2548 ตามลำดับ) และได้รับลดหย่อนภาษีเงิน ด้ำนนิติบุคคลสำหรับกิจการที่ได้รับการส่งเสริมในอัตราร้อยละ 50 ของอัตราปกติ มีกำหนด 5 ปี นับจากวันที่พ้นกำหนดได้รับยกเว้นภาษี

รายได้ของบริษัทฯ สำหรับปีจําแนกตามกิจการที่ได้รับการส่งเสริมการลงทุนและไม่ได้รับการส่งเสริม การลงทุนสามารถสรุปได้ดังต่อไปนี้

	(หน่วย: บาท)					
	กิจการที่ได้รับการส่งเสริม		กิจการที่ไม่ได้รับการส่งเสริม		รวม	
	2551	2550	2551	2550	2551	2550
รายได้จากการขาย						
รายได้จากการขายในประเทศ	3,668,852,107	1,693,965,250	168,247,722	1,084,531,094	3,837,099,829	2,778,496,344
รายได้จากการส่งออก	4,390,443,415	3,027,370,944	1,059,041,032	841,564,128	5,449,484,447	3,868,935,072
รวมรายได้จากการขาย	8,059,295,522	4,721,336,194	1,227,288,754	1,926,095,222	9,286,584,276	6,647,431,416

## 23. การเสนอข้อมูลทางการเงินจำแนกตามส่วนงาน

บริษัทฯ และบริษัทย่อยดำเนินกิจการใน 4 ส่วนงาน คือ (1) การผลิตเหล็กกลวอด (2) การผลิตลวดเหล็กและเหล็กเส้น (3) การผลิตสลักเกลียว และ (4) ซื้อมาขายไป โดยมีการดำเนินธุรกิจในส่วนงานทางภูมิศาสตร์ในประเทศไทย ข้อมูลทางการเงินจำแนกตามส่วนงานของบริษัทฯ และบริษัทย่อยสำหรับปีสิ้นสุดวันที่ 31 ธันวาคม 2551 และ 2550 มีดังนี้

(หน่วย: ล้านบาท)

	ส่วนงานการผลิตเหล็กกลวอด		ส่วนงานการผลิตลวดเหล็กและเหล็กเส้น		ส่วนงานการผลิตสลักเกลียว		ส่วนงานซื้อมาขายไป		รวม	
	2551	2550	2551	2550	2551	2550	2551	2550	2551	2550
ขายในประเทศ	2,662	1,554	965	92	42	48	168	1,085	3,837	2,779
ขายต่างประเทศ	231	1,134	2,482	468	1,677	1,425	1,059	842	5,449	3,869
รวม	2,893	2,688	3,447	560	1,719	1,473	1,227	1,927	9,286	6,648
กำไร (ขาดทุน) จากการดำเนินงานตามส่วนงาน	367	36	(44)	(9)	246	(141)	(58)	109	511	(5)
รายได้และค่าใช้จ่ายที่ไม่ได้เป็นส่วน:										
กำไรจากการจำหน่ายเงินลงทุนระยะยาว									-	61
กำไร (ขาดทุน) จากอัตราแลกเปลี่ยน									136	(17)
ดอกเบี้ยรับ									52	43
รายได้อื่น									9	33
กลับรายการ (ขาดทุน) จากการลดมูลค่าของสินค้าคงเหลือ									(420)	50
ค่าใช้จ่ายทางการเงิน									(256)	(230)
กำไร (ขาดทุน) สุทธิ									32	(65)

(หน่วย: ล้านบาท)

	ส่วนงานการผลิตเหล็กกลวอด		ส่วนงานการผลิตลวดเหล็กและเหล็กเส้น		ส่วนงานการผลิตสลักเกลียว		การดำเนินงานอื่นๆ		รวม	
	2551	2550	2551	2550	2551	2550	2551	2550	2551	2550
ที่ดิน อาคารและอุปกรณ์	2,781	2,999	1,003	928	1,369	1,455	980	902	6,133	6,284
สินทรัพย์ส่วนกลาง									7,090	7,177
รวมสินทรัพย์									13,223	13,461

## 24. กองทุนสำรองเลี้ยงชีพ

บริษัทฯ และพนักงานบริษัทฯ ได้ร่วมกันจัดตั้งกองทุนสำรองเลี้ยงชีพขึ้นตามพระราชบัญญัติกองทุนสำรองเลี้ยงชีพ พ.ศ. 2530 โดยบริษัทฯ และพนักงานจะจ่ายสมทบเข้ากองทุนเป็นรายเดือนในอัตราร้อยละ 4 และร้อยละ 2 ของเงินเดือนตามลำดับ กองทุนสำรองเลี้ยงชีพนี้บริหารโดยบริษัทหลักทรัพย์จัดการกองทุนกสิกรไทยและจะจ่ายให้แก่พนักงานเมื่อพนักงานนั้นออกจากงานตามระเบียบว่าด้วยกองทุนของบริษัทฯ ในระหว่างปี 2551 บริษัทฯ ได้จ่ายเงินสมทบกองทุนเป็นจำนวนเงิน 2.5 ล้านบาท (2550: 2.2 ล้านบาท)

## 25. ภาระผูกพันและหนี้สินที่อาจเกิดขึ้น

ณ วันที่ 31 ธันวาคม 2551 บริษัทฯมีภาระผูกพันและหนี้สินที่อาจเกิดขึ้นดังนี้

### 25.1 ภาระผูกพันเกี่ยวกับรายจ่ายฝ่ายทุน

บริษัทฯมีรายจ่ายฝ่ายทุนจำนวนเงินประมาณ 0.1 ล้านดอลลาร์สหรัฐอเมริกาและ 8.0 ล้านบาทได้หวั่น ที่เกี่ยวข้องกับการซื้อเครื่องจักร และอีกจำนวนประมาณ 2.1 ล้านบาท ที่เกี่ยวข้องกับการก่อสร้างสถานที่เก็บสินค้า

### 25.2 ภาระผูกพันเกี่ยวกับการซื้อวัตถุดิบ

บริษัทฯมีภาระผูกพันเกี่ยวกับสัญญาซื้อวัตถุดิบเป็นจำนวนเงิน 5.2 ล้านดอลลาร์สหรัฐอเมริกา ซึ่งวัตถุดิบดังกล่าวจะถูกส่งให้บริษัทฯภายในระยะเวลา 90 วัน นับจากวันที่ในสัญญา

### 25.3 การค้ำประกัน

บริษัทฯมีหนังสือค้ำประกันที่ออกโดยธนาคารในนามบริษัทฯเหลืออยู่เป็นจำนวนเงินประมาณ 25.6 ล้านบาท สำหรับการใช้ไฟฟ้าและอื่นๆ

## 26. เครื่องมือทางการเงิน

### 26.1 นโยบายการบริหารความเสี่ยง

เครื่องมือทางการเงินที่สำคัญของบริษัทฯตามที่นิยามอยู่ในมาตรฐานการบัญชีฉบับที่ 48 “การแสดงรายการและการเปิดเผยข้อมูลสำหรับเครื่องมือทางการเงิน” ประกอบด้วย เงินสดและรายการเทียบเท่าเงินสด ลูกหนี้การค้า เงินลงทุน เงินกู้ยืมระยะสั้น และเงินกู้ยืมระยะยาว บริษัทฯมีความเสี่ยงที่เกี่ยวข้องกับเครื่องมือทางการเงินดังกล่าว และมีนโยบายการบริหารความเสี่ยงดังนี้

#### **ความเสี่ยงด้านการให้สินเชื่อ**

บริษัทฯมีความเสี่ยงด้านการให้สินเชื่อที่เกี่ยวข้องกับลูกหนี้การค้า และลูกหนี้อื่น ฝ่ายบริหารควบคุมความเสี่ยงนี้โดยการกำหนดให้มีนโยบายและวิธีการในการควบคุมสินเชื่อที่เหมาะสม ดังนั้นบริษัทฯจึงไม่คาดว่าจะได้รับความเสียหายที่เป็นสาระสำคัญจากการให้สินเชื่อ นอกจากนี้ การให้สินเชื่อของบริษัทฯไม่มีการกระจุกตัวเนื่องจากบริษัทฯมีฐานของลูกค้าที่หลากหลายและมีอยู่จำนวนมากรายจำนวนเงินสูงสุดที่บริษัทฯอาจต้องสูญเสียจากการให้สินเชื่อคือมูลค่าตามบัญชีของลูกค้าและลูกหนี้อื่นที่แสดงอยู่ในงบดุล

### ความเสี่ยงจากอัตราดอกเบี้ย

บริษัทมีความเสี่ยงจากอัตราดอกเบี้ยที่สำคัญอันเกี่ยวเนื่องกับเงินฝากสถาบันการเงิน เงินกู้ยืมระยะสั้นและเงินกู้ยืมระยะยาวที่มีดอกเบี้ย อย่างไรก็ตาม เนื่องจากสินทรัพย์และหนี้สินทางการเงินส่วนใหญ่มีอัตราดอกเบี้ยที่ปรับขึ้นลงตามอัตราตลาด หรือมีอัตราดอกเบี้ยคงที่ซึ่งใกล้เคียงกับอัตราตลาด ในปัจจุบัน ความเสี่ยงจากอัตราดอกเบี้ยของบริษัทจึงอยู่ในระดับต่ำ

ณ วันที่ 31 ธันวาคม 2551 สินทรัพย์และหนี้สินทางการเงินที่สำคัญสามารถจัดตามประเภทอัตราดอกเบี้ย และสำหรับสินทรัพย์และหนี้สินทางการเงินที่มีอัตราดอกเบี้ยคงที่สามารถแยกตามวันที่ครบกำหนด หรือ วันที่มีการกำหนดอัตราดอกเบี้ยใหม่ (หากวันที่มีการกำหนดอัตราดอกเบี้ยใหม่ถึงก่อน) ได้ดังนี้

	อัตราดอกเบี้ยคงที่			อัตราดอกเบี้ย		อัตราดอกเบี้ย ที่แท้จริง (ร้อยละต่อปี)	
	ภายใน 1 ปี	มากกว่า 1 ถึง 5 ปี	มากกว่า 5 ปี	ปรับขึ้นลง	ไม่มี		
				ตามราคาตลาด (ล้านบาท)	อัตราดอกเบี้ย รวม		
สินทรัพย์ทางการเงิน							
เงินสดและรายการเทียบเท่าเงินสด	1,381	-	-	880	-	2,261	0.75 - 3.875
ลูกหนี้การค้า	-	-	-	-	639	639	-
เงินฝากสถาบันการเงินที่มีภาระผูกพัน	96	-	-	-	-	96	1.75 - 2.75
	1,477	-	-	880	639	2,996	
หนี้สินทางการเงิน							
เจ้าหนี้การค้า	-	-	-	-	167	167	-
เงินกู้ยืมระยะสั้น	3,032	-	-	-	-	3,032	3.80 - 5.75
เงินกู้ยืมระยะยาว	-	-	-	2,615	-	2,615	4.55 - 6.05
	3,032	-	-	2,615	167	5,814	

ณ วันที่ 31 ธันวาคม 2551 บริษัทมีสัญญาแลกเปลี่ยนอัตราดอกเบี้ยเงินกู้ยืมจำนวน 900 ล้านบาทจากอัตราดอกเบี้ยตามที่ระบุในสัญญาเป็นอัตราดอกเบี้ยลอยตัว สัญญาดังกล่าวครบกำหนดในเดือนเมษายน 2552 และพฤศจิกายน 2553

### ความเสี่ยงจากอัตราแลกเปลี่ยน

บริษัทมีความเสี่ยงจากอัตราแลกเปลี่ยนที่สำคัญอันเกี่ยวเนื่องจากการซื้อและขายสินค้าเป็นเงินตราต่างประเทศ บริษัทฯ ได้ตกลงทำสัญญาซื้อขายเงินตราต่างประเทศล่วงหน้า ซึ่งส่วนใหญ่มีอายุสัญญาไม่เกินหนึ่งปีเพื่อใช้เป็นเครื่องมือในการบริหารความเสี่ยง

ณ วันที่ 31 ธันวาคม 2551 บริษัทฯมียอดคงเหลือของสินทรัพย์และหนี้สินทางการเงินที่เป็นสกุลเงินตราต่างประเทศ ดังนี้

สกุลเงิน	สินทรัพย์ทางการเงิน (ล้าน)	หนี้สินทางการเงิน (ล้าน)	อัตราแลกเปลี่ยนเฉลี่ย ณ วันที่ 31 ธันวาคม 2551 (บาทต่อหน่วยเงินตราต่างประเทศ)
เหรียญสหรัฐอเมริกา	53.0	2.6	34.9438
ดอลลาร์ไต้หวัน	-	20.5	1.0578

ณ วันที่ 31 ธันวาคม 2551 บริษัทฯมีสัญญาซื้อขายเงินตราต่างประเทศล่วงหน้าคงเหลือดังนี้

สัญญา	จำนวนเงิน (ล้านเหรียญสหรัฐอเมริกา)	อัตราแลกเปลี่ยนตามสัญญา (บาทต่อเหรียญสหรัฐอเมริกา)
สัญญาซื้อ	26.19	33.99 - 35.90

ในเดือนมกราคม 2552 บริษัทฯได้ทำสัญญาซื้อเงินตราต่างประเทศล่วงหน้าเป็นจำนวน 6.5 ล้านเหรียญสหรัฐอเมริกา ซึ่งมีอัตราแลกเปลี่ยนตามสัญญาเท่ากับ 34.92 - 35.02 บาทต่อเหรียญสหรัฐอเมริกา และสัญญาขายเงินตราต่างประเทศล่วงหน้าเป็นจำนวน 1.5 ล้านเหรียญสหรัฐอเมริกา ซึ่งมีอัตราแลกเปลี่ยนตามสัญญาเท่ากับ 34.98 - 35.04 บาทต่อเหรียญสหรัฐอเมริกา

ณ วันที่ 31 ธันวาคม 2551 บริษัทฯมีสัญญาขายสิทธิที่จะซื้อ/ขายเงินตราต่างประเทศ ซึ่งครบกำหนดภายในเดือนมกราคม 2552 คงเหลือดังนี้

สัญญา	จำนวนที่ขาย (ล้านเหรียญสหรัฐอเมริกา)	อัตราแลกเปลี่ยนตามสัญญา (บาทต่อเหรียญสหรัฐอเมริกา)
สัญญาขายสิทธิที่จะซื้อเงินตราต่างประเทศ	1.5	34.20

นอกจากนี้ ในเดือนมกราคม 2552 บริษัทฯได้ทำสัญญาขายสิทธิที่จะซื้อเงินตราต่างประเทศในอนาคตอีกเป็นจำนวน 2.0 ล้านเหรียญสหรัฐอเมริกา ที่อัตราแลกเปลี่ยน 35.00 บาทต่อเหรียญสหรัฐอเมริกา ซึ่งสัญญาดังกล่าวครบกำหนดภายในเดือนเมษายน 2552

## 26.2 มูลค่ายุติธรรมของเครื่องมือทางการเงิน

เนื่องจากสินทรัพย์และหนี้สินทางการเงินส่วนใหญ่ของบริษัทฯจัดอยู่ในประเภทระยะสั้น หรือมีอัตราดอกเบี้ยใกล้เคียงกับอัตราดอกเบี้ยในตลาด บริษัทฯจึงประมาณมูลค่ายุติธรรมของสินทรัพย์และหนี้สินทางการเงินใกล้เคียงกับมูลค่าตามบัญชีที่แสดงในงบดุล

มูลค่ายุติธรรม หมายถึง จำนวนเงินที่ผู้ซื้อและผู้ขายตกลงแลกเปลี่ยนสินทรัพย์กันในขณะที่ทั้งสองฝ่ายมีความรอบรู้ และเต็มใจในการแลกเปลี่ยนและสามารถต่อรองราคากันได้อย่างเป็นอิสระในลักษณะที่ไม่มีความเกี่ยวข้องกัน วิธีการกำหนดมูลค่ายุติธรรมขึ้นอยู่กับลักษณะของเครื่องมือทางการเงิน มูลค่ายุติธรรมจะกำหนดจากราคาตลาดล่าสุด หรือกำหนดขึ้นโดยใช้เกณฑ์การวัดมูลค่าที่เหมาะสม

## 27. การบริหารจัดการทุน

วัตถุประสงค์ในการบริหารจัดการทุนที่สำคัญของบริษัทฯและบริษัทย่อยคือ การจัดให้มีซึ่งโครงสร้างทางการเงินที่เหมาะสมและการดำรงไว้ซึ่งความสามารถในการดำเนินธุรกิจอย่างต่อเนื่อง

ตามงบดุล ณ วันที่ 31 ธันวาคม 2551 กลุ่มบริษัทมีอัตราส่วนหนี้สินต่อทุนเท่ากับ 0.82:1 และบริษัทมีอัตราส่วนเท่ากับ 0.82:1 (2550: 0.86:1)

## 28. การจัดประเภทรายการในงบการเงิน

บริษัทฯได้มีการจัดประเภทรายการบัญชีบางรายการในงบการเงินสำหรับปีสิ้นสุดวันที่ 31 ธันวาคม 2550 ใหม่เพื่อให้สอดคล้องกับการจัดประเภทรายการบัญชีในปัจจุบัน ซึ่งไม่มีผลกระทบต่อขาดทุนสุทธิหรือส่วนของผู้ถือหุ้น การจัดประเภทรายการใหม่นี้มีดังต่อไปนี้

(หน่วย: บาท)

	ตามที่ยังประเภทใหม่	ตามที่เคยรายงานไว้
สินค้าคงเหลือ	3,377,159,730	3,058,058,493
สินทรัพย์หมุนเวียนอื่น	57,029,882	379,551,738
ลูกหนี้กิจการที่เกี่ยวข้องกัน	3,420,619	-

## 29. การอนุมัติงบการเงิน

งบการเงินนี้ได้รับอนุมัติให้ออกโดยกรรมการผู้มีอำนาจของบริษัทฯเมื่อวันที่ 19 กุมภาพันธ์ 2552

#### รายงานคณะกรรมการตรวจสอบ

คณะกรรมการตรวจสอบได้สอบทานงบการเงินรวมของบริษัทและบริษัทย่อยประจำปี 2551 ร่วมกับผู้สอบบัญชี เพื่อนำเสนอต่อคณะกรรมการบริษัทรับทราบรายงานการตรวจสอบ ประชุมหารือร่วมกับฝ่ายที่เกี่ยวข้องสอบทานการปฏิบัติตามข้อกำหนด และกฎหมายรวมทั้งพิจารณาการเปิดเผยข้อมูลรายการที่เกี่ยวข้องกันให้เป็นไปตามเกณฑ์ตลาดหลักทรัพย์แห่งประเทศไทย

คณะกรรมการตรวจสอบได้พิจารณางบการเงินดังกล่าวมีความเห็นว่า บริษัทมีการจัดทำรายงานทางการเงินเป็นไปตามมาตรฐานบัญชีที่รับรองทั่วไป มีการเปิดเผยข้อมูลเพียงพอ มีระบบการควบคุมภายใน ระบบตรวจสอบภายใน และระบบบริหารความเสี่ยงที่น่าพอใจ ไม่มีข้อที่ต้องปรับปรุงอย่างเป็นสาระสำคัญ

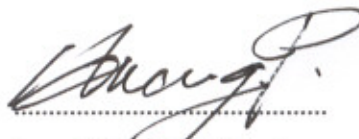

(นายพิพัฒน์ หวังพิชิต)

กรรมการตรวจสอบ



(นายสุรพล ขวัญใจธัญญา)

ประธานคณะกรรมการตรวจสอบ



(นายจิรวัดน์ หวาง)

กรรมการตรวจสอบ

#### REPORT OF THE AUDIT COMMITTEE

The audit committee jointly reviewed the 2008 annual consolidated financial statements with the certified public accountant for presentation to the board of directors for acknowledgement; discussed with relevant parties at meetings; reviewed compliance to the provisions and laws; and deliberated on information disclosure of related items in conformity with provisions of the Securities Exchange of Thailand.

The audit committee reviewed the respective financial statements and has an opinion that the company prepared financial statements in accordance with generally accepted accounting standards; adequately disclosed information; maintained regulating and supervisory system; internal audit and risk management system is satisfactory with no significant discrepancies are observed.

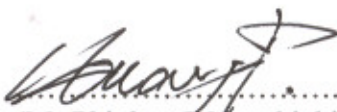

(Mr. Phiphat Wangphichit)

Audit Committee

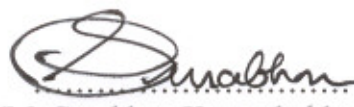

(Mr. Surabhon Kwunchaithunya)

Audit Committee Chairman



(Mr. Jirawat Huang)

Audit Committee