

สารบัญ

ข้อมูลสำคัญทางการเงิน	2
.....	
สารสนเทศคณะกรรมการ	3
.....	
ข้อมูลคณะกรรมการบริษัทและบริหาร	4
.....	
ข้อมูลทั่วไป	11
.....	
ลักษณะการประกอบธุรกิจ	12
.....	
ปัจจัยเสี่ยง	27
.....	
โครงสร้างการจัดการ	22
.....	
รายงานการปฏิบัติตามหลักการทำกับดูแลกิจการ	28
.....	
รายการระหว่างกัน	32
.....	
งบการเงิน	34
.....	
กิจกรรมเพื่อสังคมของบริษัท	73

ข้อมูลสำคัญทางการเงิน

ที่มา : งบการเงินเฉพาะบริษัท

หน่วย : ล้านบาท

	2550	2551	2552
ผลการดำเนินงานและฐานะการเงิน			
รายได้รวม	5,768.4	5,429.2	5,171.2
กำไรขั้นต้น	615.9	676.5	703.5
กำไรสุทธิ	79.6	98.6	75.4
สินทรัพย์รวม	1,550.7	1,283.7	1,650.9
หนี้สินรวม	1,185.8	887.6	1,114.4
ส่วนของผู้ถือหุ้น	364.9	396.1	536.5
อัตราส่วนทางการเงินที่สำคัญ (Key Financial Ratio)			
อัตรากำไรสุทธิต่อรายได้รวม	1.38%	1.82%	1.46%
อัตราผลตอบแทนต่อส่วนของผู้ถือหุ้น (ROE)	21.82%	24.90%	14.05%
อัตราผลตอบแทนต่อสินทรัพย์รวม (ROA)	5.13%	7.68%	4.57%
กำไรต่อหุ้นขั้นต้นพื้นฐาน (บาทต่อหุ้น) (EPS)	0.35	0.44	0.28

ที่มา : งบการเงินรวม (Consolidated F/S)

หน่วย : ล้านบาท

	2550	2551	2552
ผลการดำเนินงานและฐานะการเงิน			
รายได้รวม	5,897.6	5,534.7	5,320.2
กำไรขั้นต้น	639.2	700.1	751.9
กำไรสุทธิ	66.5	97.0	90.2
สินทรัพย์รวม	1,603.8	1,371.9	1,773.8
หนี้สินรวม	1,203.1	941.6	1,188.2
ส่วนของผู้ถือหุ้น	400.7	430.3	585.6
อัตราส่วนทางการเงินที่สำคัญ (Key Financial Ratio)			
อัตรากำไรสุทธิต่อรายได้รวม	1.13%	1.75%	1.69%
อัตราผลตอบแทนต่อส่วนของผู้ถือหุ้น (ROE)	16.60%	22.55%	15.40%
อัตราผลตอบแทนต่อสินทรัพย์รวม (ROA)	4.15%	7.07%	5.08%
กำไรต่อหุ้นขั้นต้นพื้นฐาน (บาทต่อหุ้น) (EPS)	0.30	0.43	0.34

หมายเหตุ: ROE: Return On Equity

ROA: Return On Assets

EPS: Earnings Per Share

สารสนเทศจากคณะกรรมการ

เรียน ท่านผู้ถือหุ้น

ในปี 2552 ที่ผ่านมาเป็นปีที่บริษัทฯ มีสถานะเป็นบริษัทจดทะเบียนในตลาดหลักทรัพย์แห่งประเทศไทย และถึงแม้ว่าเศรษฐกิจของประเทศไทยยังอยู่ในภาวะชะลอตัว จากผลกระทบทางด้านการเมือง แต่บริษัทฯ ก็ยังสามารถทำกำไรได้ในปีที่ผ่านมา โดยมีผลกำไรสุทธิ 90.17 ล้านบาท ลดลงจากปี 2551 ร้อยละ 7.14 บริษัทฯ จึงต้องปรับเปลี่ยนกลยุทธ์และวางแผนงานอย่างรอบคอบเพื่อให้บริษัทฯ สามารถฝ่าฟันอุปสรรค และพร้อมที่จะเติบโตอย่างต่อเนื่องต่อไป

สำหรับในปี 2553 เจมาร์ท มีแผนขยายเครือข่ายการจัดจำหน่ายโทรศัพท์มือถือค้าปลีก ให้ครอบคลุมมากที่สุดทั่วประเทศและจะร่วมมือกับร้านค้าท้องถิ่นเจาะพื้นที่ต่างจังหวัด จัดตั้งร้านค้า JAYMART PARTNER นอกจากนี้ จะเพิ่มความหลากหลายของผลิตภัณฑ์มากขึ้น เพื่อตอบสนองความต้องการของลูกค้า ไม่ว่าจะเป็น สมาร์ทโฟน แท็บเล็ต เบอร์รี่ หรือ ไอโฟน รวมถึงการเตรียมความพร้อมเพื่อรองรับระบบ 3 G ที่จะมาถึง ส่วนธุรกิจติดตามเร่ร่อนสินค้าและบริหารหนี้ด้วยคุณภาพ มีเป้าหมายที่จะลงทุนซื้อหนี้ด้วยคุณภาพเพื่อมาบริหารเพิ่มขึ้น โดยหนี้ที่สนใจซื้อมาบริหารส่วนใหญ่ เป็นสินเชื่อส่วนบุคคล บัตรเครดิต สินเชื่อเช่าซื้อ ซึ่งจะทำให้ธุรกิจนี้มีโอกาสเติบโตเพิ่มขึ้นอย่างมากในอนาคต

ในโอกาสนี้ เจมาร์ท ขอขอบพระคุณท่านผู้ถือหุ้น ลูกค้า พันธมิตรทางธุรกิจ ฝ่ายบริหารและพนักงานทุกท่านที่มีส่วนในการสนับสนุนให้ เจมาร์ท ดำเนินธุรกิจเติบโตอย่างต่อเนื่อง เจมาร์ท ขอยืนยันต่อทุกท่านว่าจะดำเนินธุรกิจอย่างมืออาชีพ และพัฒนาขีดความสามารถขององค์กรอย่างต่อเนื่อง ควบคู่กับการดำเนินนโยบายความรับผิดชอบต่อสังคม ดำรงตนเป็นแบบอย่างที่ดีของสังคม เพื่อให้คนในสังคมมีคุณภาพชีวิตที่ดีขึ้นตลอดไป



(นายพิศณุ พงษ์ชัยฉมา)
ประธานกรรมการ



(นายอดิศักดิ์ สุขุมวิทยา)
ประธานเจ้าหน้าที่บริหาร

ข้อมูลคณะกรรมการบริษัทและบริหาร



นายพิศณุ พงษ์อัชฌา

- ประธานกรรมการ

นายอดิศักดิ์ สุขุมวิทยา

- กรรมการบริษัท
- ประธานเจ้าหน้าที่บริหาร
- กรรมการสรรหาและกำหนดค่าตอบแทน

นางสาวยุวดี พงษ์อัชฌา

- กรรมการบริษัท
- กรรมการบริหาร

นางมณี สุนทรวาที

- กรรมการบริษัท
- กรรมการบริหาร
- ผู้อำนวยการสายงานตรวจสอบระบบสารสนเทศ

นายสุธี ดันตวิณิชชานนท์

- กรรมการบริษัท
- กรรมการบริหาร
- ผู้อำนวยการสายงานบัญชีและการเงิน
- เลขานุการบริษัท
- กรรมการผู้จัดการบริษัท เจ เอ็ม ที เน็ตเวิร์ค เซอร์วิส ซีเอส จำกัด

นายพิศิษฐ์ ดัชนีภิรมย์

- กรรมการบริษัท (กรรมการอิสระ)
- ประธานกรรมการตรวจสอบ
- กรรมการสรรหาและกำหนดค่าตอบแทน

นายเดช บุญสุข

- กรรมการบริษัท (กรรมการอิสระ)
- กรรมการตรวจสอบ

นายสุวิทย์ กิ่งแก้ว

- กรรมการบริษัท (กรรมการอิสระ)
- กรรมการตรวจสอบ
- ประธานกรรมการสรรหาและกำหนดค่าตอบแทน

นายพิชิต นิ่มกุล

- กรรมการบริษัท (กรรมการอิสระ)
- กรรมการตรวจสอบ
- กรรมการสรรหาและกำหนดค่าตอบแทน

นางนงลักษณ์ ลักษณะโกศล

- กรรมการบริหาร
- ผู้อำนวยการบริหารสายงานปฏิบัติการ

นายกิตติพงษ์ กนกวิไลรัตน์

- กรรมการบริหาร
- ผู้อำนวยการบริหารสายงานการตลาดและการขาย

ข้อมูลคณะกรรมการบริษัทและบริหาร

นายพิศณุ พงษ์อัฒา

อายุ 55 ปี

ตำแหน่งในบริษัท ประธานกรรมการ

การศึกษา

2537 ปริญญาโทบริหารธุรกิจ มหาวิทยาลัยรังสิต

ประสบการณ์

2523 – 2527 ผู้จัดการทั่วไป โรงแรมเชียงใหม่

ตั้งแต่ 2527 หัวหน้าผู้จัดการ หจก. สะเซ่งพาณิชย์

คุณสมบัติต้องห้าม

1. ไม่มีประวัติการกระทำความผิดอาญาในความผิดที่เกี่ยวกับทรัพย์สินซึ่งได้กระทำโดยทุจริต
2. ไม่มีประวัติการทำรายการที่อาจเกิดความขัดแย้งทางผลประโยชน์กับบริษัทในรอบปีที่ผ่านมา

นายอดิศักดิ์ สุขุมวิทยา

อายุ 53 ปี

ตำแหน่งในบริษัท กรรมการบริษัท,
ประธานเจ้าหน้าที่บริหาร,
กรรมการสรรหาและกำหนดค่าตอบแทน

การศึกษา

2522 ปริญญาตรี เศรษฐศาสตร์ มหาวิทยาลัยเกษตรศาสตร์

2524 ปริญญาโทเศรษฐศาสตร์ มหาวิทยาลัยเกษตรศาสตร์

การอบรมบทบาทหน้าที่กรรมการ

2551 Director Accreditation Program (69/2008) สมาคมส่งเสริมสถาบันกรรมการบริษัทไทย

ประสบการณ์

2524 – 2527 เจ้าหน้าที่ฝ่ายวิจัย บริษัท เงินทุนหลักทรัพย์ทีเอสโก้ จำกัด (มหาชน)

2528 – 2532 ผู้จัดการฝ่ายผลิตภัณฑ์ บริษัท ฟิลลิปส์ อีเลคโทรนิค (ประเทศไทย) จำกัด

คุณสมบัติต้องห้าม

1. ไม่มีประวัติการกระทำความผิดอาญาในความผิดที่เกี่ยวกับทรัพย์สินซึ่งได้กระทำโดยทุจริต
2. ไม่มีประวัติการทำรายการที่อาจเกิดความขัดแย้งทางผลประโยชน์กับบริษัทในรอบปีที่ผ่านมา

นางสาวยุวดี พงษ์อัฒา

อายุ 53 ปี

ตำแหน่งในบริษัท กรรมการบริษัท
กรรมการบริหาร

การศึกษา

2521 ปริญญาตรี รัฐศาสตรมหาวิทยลัยธรรมศาสตร์

2523 ปริญญาโทบริหารธุรกิจ Bridgeport University ประเทศสหรัฐอเมริกา

การอบรมบทบาทหน้าที่กรรมการ

2551 Director Accreditation Program (69/2008) สมาคมส่งเสริมสถาบันกรรมการบริษัทไทย

ประสบการณ์

2524 – 2533 รองผู้อำนวยการฝ่ายตลาดเงิน บริษัท เงินทุนหลักทรัพย์ทีเอสโก้ จำกัด (มหาชน)

2533 – 2550 กรรมการ, รองประธานกรรมการบริหาร บริษัท เจ มาร์ท จำกัด (มหาชน)

คุณสมบัติต้องห้าม

1. ไม่มีประวัติการกระทำความผิดอาญาในความผิดที่เกี่ยวกับทรัพย์สินซึ่งได้กระทำโดยทุจริต
2. ไม่มีประวัติการทำรายการที่อาจเกิดความขัดแย้งทางผลประโยชน์กับบริษัทในรอบปีที่ผ่านมา

นางมณี สุนทรวาทิน

อายุ 54 ปี

ตำแหน่งในบริษัท ผู้อำนวยการบริหารสายงานระบบสารสนเทศ,
กรรมการบริษัท,
กรรมการบริหาร

การศึกษา

2520 ปริญญาตรีวิทยาศาสตร์ มหาวิทยาลัยรามคำแหง

การอบรมบทบาทหน้าที่กรรมการ

2551 Director Accreditation Program (69/2008) สมาคมส่งเสริมสถาบันกรรมการบริษัทไทย

ประสบการณ์

2536 – 2540 ผู้จัดการฝ่ายสนับสนุนการบริการ บริษัท ดิจิตอล อีควิเมนต์ คอร์ปอเรชั่น
(ประเทศไทย) จำกัด

2540 – 2543 Business Operation Manager บริษัท คอมแพค (ประเทศไทย) จำกัด

คุณสมบัติต้องห้าม

1. ไม่มีประวัติการกระทำความผิดอาญาในความผิดที่เกี่ยวกับทรัพย์สินซึ่งได้กระทำโดยทุจริต
2. ไม่มีประวัติการทำรายการที่อาจเกิดความขัดแย้งทางผลประโยชน์กับบริษัทในรอบปีที่ผ่านมา

นายสุธี ตันตวิณิชานนท์

อายุ 46 ปี

ตำแหน่งในบริษัท กรรมการบริษัท, กรรมการบริหาร, เลขานุการบริษัท
ผู้อำนวยการบริหารสายงานบัญชีและการเงิน,
กรรมการผู้จัดการบริษัท เจ เอ็ม ที เน็ตเวิร์ค เซอร์วิส จำกัด

การศึกษา

2530 ปริญญาตรีบริหารธุรกิจ มหาวิทยาลัยอัสสัมชัญ

2538 ปริญญาโทบัญชีการเงิน มหาวิทยาลัยธรรมศาสตร์

2542 ปริญญาโทการจัดการระบบสารสนเทศ มหาวิทยาลัยอัสสัมชัญ

2550 ปริญญาตรีนิติศาสตร์ มหาวิทยาลัยธรรมศาสตร์

2552 ปริญญาเอกบริหารธุรกิจ สถาบันเทคโนโลยีแห่งเอเชีย

การอบรมบทบาทหน้าที่กรรมการ

2548 หลักสูตรเลขานุการบริษัท สมาคมส่งเสริมสถาบันกรรมการบริษัทไทย

2549 หลักสูตรกรรมการบริษัท สมาคมส่งเสริมสถาบันกรรมการบริษัทไทย

2550 หลักสูตรคณะกรรมการตรวจสอบ สมาคมส่งเสริมสถาบันกรรมการบริษัทไทย

ประสบการณ์

2528 – 2530 สมุหบัญชี หจก. การช่างอุบล

2530 – 2541 ผู้จัดการอาวุโส บริษัท ไฟร์ช วอเตอร์เฮาส์ และกลุ่มบริษัทในเครือ

2541 – 2542 หุ่นส่วนและผู้จัดการ บริษัท อริยะ แอสโซซิเอตส์ จำกัด

2542 – 2543 ผู้อำนวยการฝ่ายบัญชีและการเงิน บริษัท เงินทุนหลักทรัพย์ธนชาติ จำกัด (มหาชน)

2543 – 2548 ผู้อำนวยการสายงานการเงิน ธนาคาร ไทยธนาคาร จำกัด (มหาชน)

2548 – 2552 กรรมการบริหาร, ประธานเจ้าหน้าที่การเงิน บริษัท เพาเวอร์ไลน์ เอ็นจิเนียริง จำกัด

คุณสมบัติต้องห้าม

1. ไม่มีประวัติการกระทำความผิดอาญาในความผิดที่เกี่ยวกับทรัพย์สินซึ่งได้กระทำโดยทุจริต
2. ไม่มีประวัติการทำรายการที่อาจเกิดความขัดแย้งทางผลประโยชน์กับบริษัทในรอบปีที่ผ่านมา

นายพิษณุ ดัชณาภิรมย์

อายุ 69 ปี

ตำแหน่งในบริษัท กรรมการบริษัท (กรรมการอิสระ),
ประธานกรรมการตรวจสอบ,
กรรมการสรรหาและกำหนดค่าตอบแทน

การศึกษา

2507 ปริญญาตรีบัญชี มหาวิทยาลัยธรรมศาสตร์
ปริญญาตรีพาณิชยศาสตร์ มหาวิทยาลัยธรรมศาสตร์
ผู้สอบบัญชีรับอนุญาต ทะเบียนเลขที่ 966

การอบรมบทบาทหน้าที่กรรมการ

2547 Director Accreditation Program (13/2004) สมาคมส่งเสริมสถาบันกรรมการบริษัทไทย
2548 Audit Committee Program (6/2005) สมาคมส่งเสริมสถาบันกรรมการบริษัทไทย
2550 Director Certification Program (87/2007) สมาคมส่งเสริมสถาบันกรรมการบริษัทไทย

ประสบการณ์

2506-2543 ผู้อำนวยการฝ่ายการเงินและบัญชี บริษัท เบอร์ลี ยุคเกอร์ จำกัด (มหาชน)
รองกรรมการผู้จัดการ
กรรมการและประธานกรรมการตรวจสอบ
2544-ปัจจุบัน ประธานกรรมการบริหาร บริษัท โปรเฟสชั่นแนลอัลไลแอนซ์ กรุ๊ป จำกัด
2546-ปัจจุบัน กรรมการและประธานกรรมการตรวจสอบ บริษัท เค-เทค คอนสตรัคชั่น จำกัด (มหาชน)
2550-ปัจจุบัน กรรมการอิสระ, ประธานการตรวจสอบ บริษัท อาร์ เอส จำกัด (มหาชน)

คุณสมบัติต้องห้าม

1. ไม่มีประวัติการกระทำความผิดอาญาในความผิดที่เกี่ยวกับทรัพย์สินซึ่งได้กระทำโดยทุจริต
2. ไม่มีประวัติการทำรายการที่อาจเกิดความขัดแย้งทางผลประโยชน์กับบริษัทในรอบปีที่ผ่านมา

นายเดช บูลสุข

อายุ 59 ปี

ตำแหน่งในบริษัท กรรมการบริษัท (กรรมการอิสระ),
กรรมการตรวจสอบ

การศึกษา

2516 ปริญญาตรีบริหารธุรกิจ มหาวิทยาลัยธรรมศาสตร์

การอบรมบทบาทหน้าที่กรรมการ

2547 Director Accreditation Program สมาคมส่งเสริมสถาบันกรรมการบริษัทไทย

ประสบการณ์

2527 - 2547 ประธานกรรมการ บริษัท แมคไทย จำกัด (แมคโดเนลด์ประเทศไทย)
2547 - 2549 ประธานกิตติมศักดิ์ บริษัท แมคไทย จำกัด (แมคโดเนลด์ประเทศไทย)
2544 - 2549 ประธาน มูลนิธิโรนัลด์ แมคโดเนลด์เฮาส์
ตั้งแต่ 2547 ประธานกรรมการบริหาร บริษัท ซีซีซี บีชีเนส ดีเวลลอปเม้นท์ จำกัด

คุณสมบัติต้องห้าม

1. ไม่มีประวัติการกระทำความผิดอาญาในความผิดที่เกี่ยวกับทรัพย์สินซึ่งได้กระทำโดยทุจริต
2. ไม่มีประวัติการทำรายการที่อาจเกิดความขัดแย้งทางผลประโยชน์กับบริษัทในรอบปีที่ผ่านมา

นายสุวิทย์ กิ่งแก้ว

อายุ 59 ปี

ตำแหน่งในบริษัท กรรมการบริษัท (กรรมการอิสระ),
กรรมการตรวจสอบ,
ประธานกรรมการสรรหาและกำหนดค่าตอบแทน

การศึกษา

2516	ปริญญาตรีวิทยาศาสตร์บัณฑิต (เศรษฐศาสตร์เกษตร)	มหาวิทยาลัยเกษตรศาสตร์
2538	ปริญญาโทบริหารธุรกิจ	มหาวิทยาลัยเกษตรศาสตร์

การอบรมบทบาทหน้าที่กรรมการ

2548	Director Certification Program	สมาคมส่งเสริมสถาบันกรรมการบริษัทไทย
------	--------------------------------	-------------------------------------

ประสบการณ์

2517 - 2523	เจ้าหน้าที่วิเคราะห์นโยบายและแผนสำนักงานคณะกรรมการพัฒนาการเศรษฐกิจ	
2523 - 2535	ผู้จัดการฝ่ายขาย	บริษัท เจริญโภคภัณฑ์เกษตรอุตสาหกรรม จำกัด
2535 - 2537	ผู้จัดการทั่วไป	บริษัท เจริญโภคภัณฑ์วิศวกรรม จำกัด
2537 - 2539	ผู้ช่วยกรรมการผู้จัดการ	บริษัท ซี.พี.เซเว่นอีเลฟเว่น จำกัด (มหาชน)
2539 - 2550	รองกรรมการผู้จัดการ	บริษัท ซี.พี.เซเว่นอีเลฟเว่น จำกัด (มหาชน)
ตั้งแต่ 2550	รองกรรมการผู้จัดการอาวุโส	บริษัท ซีพี ออลล์ จำกัด (มหาชน)

คุณสมบัติต้องห้าม

1. ไม่มีประวัติการกระทำความผิดอาญาในความผิดที่เกี่ยวกับทรัพย์สินซึ่งได้กระทำโดยทุจริต
2. ไม่มีประวัติการทำรายการที่อาจเกิดความขัดแย้งทางผลประโยชน์กับบริษัทในรอบปีที่ผ่านมา

นายพิชิต นิ้มกุล

อายุ 59 ปี

ตำแหน่งในบริษัท กรรมการบริษัท (กรรมการอิสระ),
กรรมการตรวจสอบ,
กรรมการสรรหาและกำหนดค่าตอบแทน

การศึกษา

2517	ปริญญาตรีเศรษฐศาสตร์	มหาวิทยาลัยเกษตรศาสตร์
2521	ปริญญาโทบริหารธุรกิจ (การตลาด)	สถาบันบัณฑิตพัฒนบริหารศาสตร์

ประสบการณ์

2525	ผู้จัดการผลิตภัณฑ์	บริษัท เบอรัลล์ ยูเคเกอร์ จำกัด(มหาชน)
2525 - 2540	ผู้อำนวยการอาวุโส	บริษัท ราชประสงค์ ซุปเปอร์มอลล์ จำกัด
2545 - 2549	กรรมการผู้จัดการใหญ่	บริษัท เดอะมอลล์ จำกัด

คุณสมบัติต้องห้าม

1. ไม่มีประวัติการกระทำความผิดอาญาในความผิดที่เกี่ยวกับทรัพย์สินซึ่งได้กระทำโดยทุจริต
2. ไม่มีประวัติการทำรายการที่อาจเกิดความขัดแย้งทางผลประโยชน์กับบริษัทในรอบปีที่ผ่านมา

ประวัติคณะกรรมการบริหาร

นายอดิศักดิ์ สุขุมวิทยา (ตามรายละเอียดข้างต้น)

นางมณี สุนทรวาทิน (ตามรายละเอียดข้างต้น)

นายสุธี ดันตวิณิชานนท์ (ตามรายละเอียดข้างต้น)

นางนงลักษณ์ ลักษณะโกลิน

อายุ 49 ปี

ตำแหน่งในบริษัท ผู้อำนวยการบริหารสายงานปฏิบัติการ,
 กรรมการบริหาร

การศึกษา

2527	ปริญญาตรีวิทยาศาสตร์	มหาวิทยาลัยสงขลานครินทร์
2530	ปริญญาโทวิทยาศาสตร์	มหาวิทยาลัยสงขลานครินทร์

การอบรมบทบาทหน้าที่กรรมการ

2551	Director Accreditation Program (69/2007)
------	--

สมาคมส่งเสริมสถาบันกรรมการบริษัทไทย

ประสบการณ์

2537 – 2540	ผู้จัดการฝ่ายธุรการ จัดซื้อและบุคคล	บริษัท เทคนิกเทเลคอม จำกัด
2540 – 2542	ผู้จัดการฝ่ายธุรการ จัดซื้อ บุคคลและคลังสินค้า	บริษัท เอ็ม ลิงค์ เอเชีย คอร์ปอเรชั่น จำกัด

คุณสมบัติต้องห้าม

1. ไม่มีประวัติการกระทำความผิดอาญาในความผิดที่เกี่ยวกับทรัพย์สินซึ่งได้กระทำโดยทุจริต
2. ไม่มีประวัติการทำรายการที่อาจเกิดความขัดแย้งทางผลประโยชน์กับบริษัทในรอบปีที่ผ่านมา

นายกิตติพงศ์ กนกวิไลรัตน์

อายุ 35 ปี

ตำแหน่งในบริษัท ผู้อำนวยการบริหารสายงานการตลาดและการขาย,
 กรรมการบริหาร

การศึกษา

2537	ปริญญาตรีบริหารธุรกิจ	มหาวิทยาลัยอัสสัมชัญ
------	-----------------------	----------------------

การอบรมบทบาทหน้าที่กรรมการ

2551	Director Accreditation Program (69/2007)
------	--

สมาคมส่งเสริมสถาบันกรรมการบริษัทไทย

ประสบการณ์

2538 – 2539	Marketing Executive	บริษัท เอ็น อี ซี (ไทยแลนด์) จำกัด
2539 – 2545	Account Manager	บริษัท โมโตโรล่า (ไทยแลนด์) จำกัด
2545 – 2549	ผู้อำนวยการบริหารสายงานการตลาดและการขาย	บริษัท เจมาร์ท จำกัด (มหาชน)
2549 – 2550	General Manager	Thai Samsung Electronics Co., Ltd.

คุณสมบัติต้องห้าม

1. ไม่มีประวัติการกระทำความผิดอาญาในความผิดที่เกี่ยวกับทรัพย์สินซึ่งได้กระทำโดยทุจริต
2. ไม่มีประวัติการทำรายการที่อาจเกิดความขัดแย้งทางผลประโยชน์กับบริษัทในรอบปีที่ผ่านมา

ข้อมูลทั่วไปของบริษัท

บริษัท เจ มาร์ก จำกัด (มหาชน) (JAY MART Public Company Limited)

ชื่อย่อในตลาดหลักทรัพย์:	JMART
สถานที่ตั้งสำนักงานใหญ่:	เลขที่ 9/121-3, 126-7 อาคารยูเอ็มทาวเวอร์ ชั้น 12 ถนนรามคำแหง แขวงสวนหลวง เขตสวนหลวง กรุงเทพมหานคร
โทรศัพท์:	0-2308-8000
โทรสาร:	0-2308-8117
เลขทะเบียนบริษัท:	0107545000055
เว็บไซต์:	www.jaymart.co.th
ประเภทธุรกิจ:	จัดจำหน่ายโทรศัพท์มือถือ อุปกรณ์เสริม และให้เข้าพื้นที่และการให้บริการสาธารณูปโภคต่างๆ
ทุนจดทะเบียน:	300,000,000 บาท
ทุนชำระแล้ว:	300,000,000 บาท ประกอบด้วยหุ้นสามัญ 300,000,000 หุ้น มูลค่าหุ้นที่ตราไว้ต่อหุ้น 1 บาท

บริษัทในเครือ

บริษัท เจ เอ็ม ที เน็ตเวิร์ค เซอร์วิส จำกัด (JMT Network Services Company Limited)

สถานที่ตั้งสำนักงานใหญ่:	เลขที่ 9/143,144,145 อาคารยูเอ็มทาวเวอร์ ชั้น 14 ถนนรามคำแหง แขวงสวนหลวง เขตสวนหลวง กรุงเทพมหานคร
โทรศัพท์:	0-2308-9999, 0-2308-9907
โทรสาร:	0-2308-9900, 0-2308-9941
เลขทะเบียนบริษัท:	0105537028181
เว็บไซต์:	www.jmtnetwork.co.th
ประเภทธุรกิจ:	ธุรกิจเรจิสต์ติดตามหนี้สิน และบริหารหนี้ด้วยคุณภาพ
ทุนจดทะเบียน:	40,000,000 บาท
ทุนชำระแล้ว:	40,000,000 บาท ประกอบด้วยหุ้นสามัญ 400,000 หุ้น มูลค่าหุ้นที่ตราไว้ต่อหุ้น 100 บาท
สัดส่วนการถือหุ้นของ JMART:	99.99%

ผู้สอบบัญชี

นายสมคิด เตียตระกูล ผู้สอบบัญชีรับอนุญาตเลขที่ 2785 หรือ

นางสุมาลี โชคดีอนันต์ ผู้สอบบัญชีรับอนุญาตเลขที่ 3322

บริษัท แกรนท์ ธอนตัน จำกัด

เลขที่ 87/1 อาคารแคปปิตอล ทาวเวอร์ ออลซีซั่นเพลส ชั้น 18 ถนนวิทยุ แขวงลุมพินี เขตปทุมวัน กรุงเทพมหานคร 10330

โทรศัพท์ 0-2654-3330 โทรสาร 0-2654-3339

ที่ปรึกษากฎหมาย

บริษัท เทพ จำกัด

เลขที่ 1193 อาคารเอ็กซิม ชั้น 11 ห้อง 1107-1108 ถนนพหลโยธิน แขวงสามเสนใน เขตพญาไท กรุงเทพฯ 10400

โทรศัพท์ 0-2278-1683-4

ลักษณะการประกอบธุรกิจ

1. ประวัติความเป็นมาและพัฒนาการที่สำคัญ

บริษัท เจ มาร์ท จำกัด (มหาชน) (“บริษัท” หรือ “เจมาร์ท”) ก่อตั้งเมื่อวันที่ 27 ธันวาคม พ.ศ. 2531 โดยนายอดิศักดิ์ สุขุมวิทยา และนางสาวยุวดี พงษ์อัชฌา ด้วยทุนจดทะเบียนเริ่มแรกจำนวน 2,000,000 บาท เพื่อเป็นผู้แทนจำหน่ายเครื่องใช้ไฟฟ้าทุกยี่ห้อในระบบเงินผ่อน ก่อนเริ่มขยายช่องทางการจำหน่ายเข้าไปในตลาดขายส่ง โดยมีสินค้าหลัก ได้แก่ โทรทัศน์ เครื่องเล่นวีดีโอ และเครื่องปรับอากาศ ต่อมาในปี 2535 บริษัทได้เริ่มดำเนินธุรกิจการจำหน่ายเครื่องโทรศัพท์เคลื่อนที่ผ่านระบบเงินสด ระบบผ่อนชำระ และระบบขายส่ง

ปัจจุบัน บริษัทประกอบธุรกิจจำหน่ายทั้งค้าปลีกและค้าส่งเครื่องโทรศัพท์เคลื่อนที่ และสินค้าที่เกี่ยวข้องกับโทรศัพท์เคลื่อนที่ของผู้ผลิตโทรศัพท์เคลื่อนที่หลักทุกรายและผู้ให้บริการเครือข่ายทุกระบบ นอกจากนี้บริษัทได้ขยายธุรกิจไปในส่วนการบริหารพื้นที่เช่าสำหรับธุรกิจค้าปลีกโทรศัพท์เคลื่อนที่ ภายใต้ชื่อ IT Junction ซึ่งเป็นพื้นที่ในการบริหารของบริษัท เพื่อการค้าปลีกโทรศัพท์เคลื่อนที่

ภายใต้โครงสร้างกลุ่มปัจจุบัน บริษัทถือหุ้นสัดส่วนร้อยละ 99.99 ในบริษัทย่อยหนึ่งแห่ง คือ บริษัท เจ เอ็ม ที เน็ทเวอร์ค เซอร์วิสเช็ส จำกัด (“เจเอ็มที”) ซึ่งเป็นบริษัทที่ดำเนินธุรกิจให้บริการติดตามเร่งรัดหนี้ ฟ้องสืบทรัพย์ บังคับคดี ทั่วประเทศไทย และดำเนินการซื้อหนี้ที่สงสัยจะสูญจากสถาบันการเงินและบริษัทผู้ให้บริการอื่นๆ เพื่อนำมาดำเนินการติดตามหนี้ และหาผลประโยชน์

ปัจจุบัน บริษัทมีทุนจดทะเบียนและเรียกชำระแล้ว 300 ล้านบาท และตลาดหลักทรัพย์แห่งประเทศไทยได้รับทุนสามัญของบริษัทเป็นหลักทรัพย์จดทะเบียน ตั้งแต่วันที่ 25 มิถุนายน 2552 เป็นต้นไป โดยจัดอยู่ในกลุ่มเทคโนโลยี หมวดเทคโนโลยีสารสนเทศและการสื่อสาร และใช้ชื่อย่อในการซื้อขายหลักทรัพย์ว่า “JMART”

2. ลักษณะการประกอบธุรกิจของบริษัทและบริษัทย่อย

โครงสร้างกลุ่มบริษัท

ปัจจุบันบริษัทมีบริษัทย่อยที่ดำเนินธุรกิจอยู่ 1 บริษัท คือบริษัท เจ เอ็ม ที เน็ทเวอร์ค เซอร์วิสเช็ส จำกัด (“เจเอ็มที”) ซึ่งบริษัทถือหุ้นอยู่ในอัตราร้อยละ 99.99 มีทุนจดทะเบียนชำระเต็มแล้วจำนวน 40 ล้านบาท

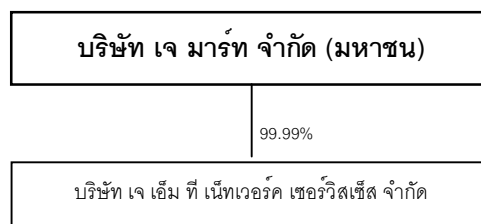

การดำเนินธุรกิจของบริษัทและบริษัทย่อย

:: บริษัท เจ มาร์ก จำกัด (มหาชน) (บริษัท)

1. ธุรกิจจัดจำหน่ายโทรศัพท์เคลื่อนที่ อุปกรณ์เสริม และสินค้าเทคโนโลยี (“ธุรกิจจัดจำหน่ายฯ”)

บริษัทดำเนินธุรกิจจัดจำหน่าย ทั้งลักษณะค้าส่งและค้าปลีก โดยมุ่งเน้นไปในสินค้าประเภทเครื่องโทรศัพท์เคลื่อนที่ และอุปกรณ์ที่เกี่ยวข้องของผู้ผลิตหลักทุกราย ได้แก่ Nokia, Motorola, Sony Ericsson Samsung และ LG นอกจากนี้ บริษัทยังเป็นผู้จัดจำหน่ายโทรศัพท์เคลื่อนที่ภายใต้แบรนด์ J-Fone ซึ่งเป็นโทรศัพท์เคลื่อนที่ที่บริษัทเป็นเจ้าของแบรนด์เองด้วย

บริษัทเป็นผู้แทนจำหน่ายชุด SIM Card (Subscriber Identification Module) และบัตรเติมเงินของผู้ให้บริการระบบ โทรศัพท์เคลื่อนที่ระบบต่างๆ ได้แก่ GSM, DTAC, GSM1800 และ TRUE MOVE บริษัททำการจำหน่ายสินค้าดังกล่าวผ่าน ช่องทางการจำหน่ายสินค้าที่หลากหลายของบริษัท

ปัจจุบัน บริษัทมีช่องทางการจำหน่าย 204 จุด ซึ่งครอบคลุมพื้นที่ในเขตกรุงเทพฯ และปริมณฑล รวมถึงพื้นที่ใน จังหวัดสำคัญ ได้แก่ เชียงใหม่ ขอนแก่น สงขลาและภูเก็ต เป็นต้น

บริษัทดำเนินธุรกิจจัดจำหน่ายโทรศัพท์เคลื่อนที่ และอุปกรณ์เสริมใน 2 รูปแบบ คือ การเป็นผู้แทนจำหน่าย และการเป็นผู้ค้าปลีก ตามรายละเอียดดังต่อไปนี้

การเป็นผู้แทนจำหน่าย (Distributor & Dealer) ปัจจุบัน บริษัทเป็นผู้แทนจำหน่ายอย่างเป็นทางการ (1stTier) ของโทรศัพท์เคลื่อนที่ Sony Ericsson และ Motorola

โดยบริษัทจะซื้อสินค้าจากผู้ผลิตโทรศัพท์เคลื่อนที่เพื่อขายให้แก่ผู้ค้าปลีกที่เป็นร้านค้าต่างๆ และบริษัทยังมีหน้าที่ในการ ดำเนินการด้านการตลาดร่วมกับผู้ผลิตโทรศัพท์เคลื่อนที่ โดยจะร่วมวางแผนการตลาด ประเมินการยอดขาย รวมถึงเป็นผู้เก็บ สติ๊กเกอร์สินค้าให้พอเพียงกับความต้องการตลาด ซึ่งบริษัทจะได้รับการสนับสนุนด้านเงินทุนเกี่ยวกับการส่งเสริมการขายข้อมูล ของโทรศัพท์เคลื่อนที่รุ่นใหม่จากผู้ผลิตโทรศัพท์เคลื่อนที่

การเป็นผู้ค้าปลีก (Retailers) บริษัทจะสั่งซื้อโทรศัพท์เคลื่อนที่จากผู้แทนจำหน่าย (Distributor & Dealer) ของแบรนด์ ต่างๆ เพื่อจำหน่ายในร้านค้าปลีกของบริษัท หรือบางกรณีที่แบรนด์ดังกล่าวไม่มีผู้แทนจำหน่าย บริษัทก็จะสั่งซื้อสินค้าโดยตรง จากผู้ผลิตโทรศัพท์เคลื่อนที่ โดยบริษัทเป็นผู้ค้าปลีกรายใหญ่ของโทรศัพท์เคลื่อนที่หลัก 5 ราย ได้แก่ Nokia, Motorola, Sony Ericsson, Samsung และ LG

2. ธุรกิจบริหารพื้นที่ค้าปลีก

บริษัทดำเนินธุรกิจจัดสรรและบริหารพื้นที่เช่าโดยการทำสัญญาเช่าพื้นที่บางส่วนกับเจ้าของพื้นที่เพื่อนำมาจัดสรร และ ให้เช่าต่อบริษัทรายย่อย พร้อมทั้งดูแล บริหาร จัดการพื้นที่ดังกล่าวตลอดอายุสัญญาเช่า โดยบริษัทจะเช่าพื้นที่ในส่วนของ สินค้าประเภทโทรศัพท์เคลื่อนที่หรือสินค้าเทคโนโลยี ภายในศูนย์การค้าขนาดใหญ่ เช่น เซ็นทรัล บิ๊กซี โยมโปร เป็นต้น เพื่อจัดเป็นศูนย์จำหน่ายสินค้าไอทีภายใต้ชื่อ IT Junction และแบ่งพื้นที่ให้ร้านค้าย่อยเช่าพื้นที่ต่อ ซึ่งปัจจุบันบริษัทมีจำนวน พื้นที่บริหารในรูปแบบ IT Junction จำนวน 27 แห่ง ทั้งในเขตกรุงเทพฯ และต่างจังหวัด

:: บริษัท เอ เอ็ม ที เน็กเวอร์ค เซอร์วิส จำกัด (บริษัทย่อย)

3. ธุรกิจติดตามเร่ร่อนรถและบริหารหนี้ด้วยคุณภาพ (“ธุรกิจติดตามเร่ร่อนรถ”)

เจเอ็มทีเป็นผู้ให้บริการติดตามเร่ร่อนรถในส่วนที่เป็นหนี้ด้วยคุณภาพที่เจ้าหนี้ไม่สามารถติดตามได้ซึ่งครอบคลุมหนี้ทุกประเภท ได้แก่ หนี้ในกลุ่มสินเชื่อส่วนบุคคล หนี้บัตรเครดิต หนี้สินเชื่อสาธารณูปโภค และหนี้ค่าบริการโดยผู้ว่าจ้าง ซึ่งได้แก่กลุ่มเจ้าหนี้ต่างๆ จะส่งรายชื่อและข้อมูลลูกหนี้ให้แก่เจเอ็มที และเจเอ็มทีจะค้นหาข้อมูลเพิ่มเติม ตรวจสอบและติดตามหาลูกหนี้รวมถึงเจรจาต่อรองให้ลูกหนี้แต่ละรายผ่อนชำระหนี้ภายใต้เงื่อนไขที่เจเอ็มทีได้รับอนุญาตจากผู้ว่าจ้าง เจเอ็มทีจะได้รับค่าธรรมเนียมเป็นสัดส่วนร้อยละของมูลหนี้ที่ติดตามได้ โดยผู้ว่าจ้างที่เป็นเจ้าหนี้ ประกอบด้วย ธนาคารและสถาบันการเงิน บริษัทเช่าซื้อ และบริษัทโทรคมนาคม เป็นหลัก

นอกจากการดำเนินธุรกิจติดตามเร่ร่อนรถแล้วเจเอ็มทียังดำเนินธุรกิจบริหารหนี้ด้วยคุณภาพอันเป็นผลจากที่ธนาคาร สถาบันการเงิน รวมถึงบริษัทเช่าซื้อบางแห่งมีนโยบายที่จะลดสัดส่วนหนี้ด้วยคุณภาพ และลดต้นทุนในการติดตามหนี้ จึงมีนโยบายในการขายหนี้ด้วยคุณภาพดังกล่าวออกจากบัญชี โดยเจ้าหนี้จะเปิดให้บริษัทที่เกี่ยวข้องขายในการติดตามหนี้มาประมูลซื้อหนี้เสียในมูลค่าที่เป็นส่วนลดจากมูลหนี้เดิม จากการที่เจเอ็มทีมีฐานข้อมูล บุคลากร และความเชี่ยวชาญในการติดตามหนี้มากกว่า 15 ปี จึงเป็นปัจจัยสำคัญที่ทำให้เจเอ็มทีประสบความสำเร็จในการดำเนินธุรกิจ

4. ธุรกิจอื่นๆ

นอกจากบริการติดตามเร่ร่อนรถและบริหารหนี้ด้วยคุณภาพแล้ว เจเอ็มทียังมีบริการอื่นๆ ได้แก่การให้บริการด้านกฎหมาย และบริการด้านโลจิสติกส์ภายใต้ชื่อ Mr. Speed

เจเอ็มทีประกอบธุรกิจให้บริการด้านกฎหมายเรื่องการบังคับคดีเกี่ยวกับหนี้สินทุกประเภท โดยเป็นการให้บริการทนายความแก่บุคคลภายนอกซึ่งทีมงานทนายความดังกล่าว เป็นทีมงานที่ทำหน้าที่ฟ้องร้องลูกหนี้ที่ไม่ชำระหนี้ในส่วนของการดำเนินธุรกิจด้านการติดตามเร่ร่อนรถและบริหารหนี้สำหรับงานบริการด้านจัดส่งเอกสาร และพัสดุในการรับส่งเอกสารและสินค้าภายในพื้นที่เขตกรุงเทพฯ และปริมณฑล โดยจะเรียกเก็บค่าบริการตามระยะทางที่กำหนดไว้

3. โครงสร้างรายได้ของบริษัท และบริษัทย่อย

โครงสร้างรายได้ของบริษัทและบริษัทย่อยสำหรับปี 2550 – 2552 สามารถสรุปได้ดังนี้

หน่วย: ล้านบาท

โครงสร้างรายได้แยกตามประเภทธุรกิจ	2550		2551		2552	
	มูลค่า	%	มูลค่า	%	มูลค่า	%
บริษัท						
1. ธุรกิจจัดจำหน่ายโทรศัพท์เคลื่อนที่ฯ						
- การจัดจำหน่ายโทรศัพท์เคลื่อนที่ฯ	5,415	91.83	5,055	91.33	4,658	87.56
- การส่งเสริมการขาย	150	2.54	211	3.81	316	5.93
- ธุรกิจอื่นๆที่เกี่ยวข้องกับการจัดจำหน่าย ¹	11	0.19	9	0.16	9	0.17
รวมรายได้จากธุรกิจจัดจำหน่าย	5,576	94.56	5,275	95.30	4,983	93.67
2. ธุรกิจบริหารพื้นที่ค้าปลีก						
- IT Junctions	116	1.97	111	2.01	160	3.00
- เจ-เวนิว	12	0.20	17	0.31	11	0.20
รวมรายได้จากธุรกิจบริหารพื้นที่ค้าปลีก	128	2.17	128	2.31	170	3.20
บริษัทย่อย						
3. ธุรกิจติดตามเร็นด์ทรีนและบริหารหนี้ด้วยคุณภาพ						
- การให้บริการติดตามหนี้สิน	136	2.31	76	1.37	80	1.51
- การซื้อหนี้สินมาบริหาร	15	0.25	23	0.42	54	1.01
- ธุรกิจอื่นๆที่เกี่ยวข้อง ²	13	0.22	13	0.23	23	0.43
รวมรายได้จากธุรกิจจัดการหนี้สิน	164	2.78	112	2.02	157	2.95
รายได้อื่นๆ						
- ดอกเบี้ยรับ	9	0.15	7	0.13	4	0.07
- รายได้อื่นๆ	20	0.34	13	0.23	6	0.11
รวมรายได้อื่นๆ	29	0.49	20	0.36	10	0.18
รายได้รวม	5,897	100.00	5,535	100.00	5,320	100.00

หมายเหตุ: 1. ธุรกิจอื่นๆ ที่เกี่ยวข้องกับการจัดจำหน่ายได้แก่ บริการซ่อมโทรศัพท์ บริการ Pay point และ บริการ Support Hire Purchase

2. ธุรกิจอื่นๆ ที่เกี่ยวข้องกับการติดตามเร็นด์ทรีนได้แก่ การให้บริการด้านกฎหมาย และการให้บริการจัดตั้งสินค้า

4. เป้าหมายในการดำเนินธุรกิจ

ธุรกิจจัดจำหน่ายโทรศัพท์เคลื่อนที่ อุปกรณ์เสริมและสินค้าเทคโนโลยี

บริษัทมีนโยบายที่จะขยายส่วนแบ่งการตลาดในตลาดค้าปลีก เพื่อก้าวเป็นผู้นำในธุรกิจจัดจำหน่ายโทรศัพท์เคลื่อนที่ อุปกรณ์เสริมและสินค้าเทคโนโลยีโดยการเพิ่มประสิทธิภาพ และจำนวนของช่องทางจำหน่ายให้สามารถเข้าถึงลูกค้าได้เพิ่มขึ้น ซึ่งเน้นการขยายสาขาในส่วน Modern Trade และสาขาที่ขยายตาม IT Junction เป็นหลัก รวมทั้งการคัดสรรสินค้าที่มีคุณภาพและคุณลักษณะหลากหลาย เพื่อให้สามารถตอบสนองความต้องการที่แตกต่างกันของลูกค้าได้อย่างทั่วถึง โดยบริษัทมีเป้าหมายที่จะเพิ่มสินค้าให้สอดคล้องกับการเปลี่ยนแปลงเทคโนโลยี โดยเฉพาะเทคโนโลยี 3 G และมีนโยบายขยาย Product Line ในส่วนอุปกรณ์เสริมและสินค้าเทคโนโลยี

ธุรกิจบริหารพื้นที่ค้าปลีก

บริษัทมีเป้าหมายการดำเนินธุรกิจบริหารพื้นที่ในรูปแบบ IT Junction โดยการขยายจำนวนสาขาเพิ่มขึ้น โดยบริษัทจะพิจารณาผลตอบแทนจากการลงทุน และแผนการตลาดให้สอดคล้องกับภาวะเศรษฐกิจในปัจจุบัน เน้นพื้นที่ในกลุ่มห้างสรรพสินค้า ดิสเคาท์สโตร์ และคอมมูนิตี้มอลล์ที่มีพื้นที่ขาย แผนการตลาด และทำเลที่ตั้งเหมาะสมกับกลุ่มลูกค้าของสินค้าโทรศัพท์ เคลื่อนที่และสินค้าเทคโนโลยี

ธุรกิจติดตามเร่รัดหนี้และบริหารหนี้ด้วยคุณภาพ

บริษัทมีเป้าหมายที่จะรักษาความเป็นผู้นำในธุรกิจรับจ้างเร่รัดติดตามหนี้ โดยมีแผนที่จะเพิ่มยอดหนี้ที่ติดตาม เน้นการขยายส่วนของลูกค้าในกลุ่มธนาคารเป็นหลัก ซึ่งจะเป็นการขยายทั้งในกลุ่มลูกค้าเดิมและกลุ่มลูกค้าใหม่ โดยมุ่งเน้นคุณภาพการให้บริการติดตามหนี้สินที่ได้มาตรฐานและมีประสิทธิภาพ ภายใต้เป้าหมายที่จะให้ลูกค้ามีความพึงพอใจในบริหารสูงสุด รวมทั้งการพัฒนาาระบบสารสนเทศและการรวบรวมข้อมูลที่ทันสมัย

นอกจากนี้ บริษัทมีเป้าหมายที่จะซื้อหนี้ด้วยคุณภาพเพื่อบริหารเพิ่มเติมอีก โดยดำเนินการเสนอราคาประมูลที่ Conservative ภายใต้นโยบายการเติบโตอย่างระมัดระวัง พัฒนาระบบข้อมูลการติดตาม และประเมินผลการติดตามหนี้สินอย่างรอบคอบก่อนการดำเนินการประมูลซื้อหนี้

ปัจจัยความเสี่ยง

ปัจจัยความเสี่ยงในการประกอบธุรกิจของบริษัทที่อาจมีผลกระทบต่อผลตอบแทนจากการลงทุนอย่างมีนัยสำคัญ และแนวทางในการป้องกันความเสี่ยง สามารถสรุปได้ดังนี้

1. ความเสี่ยงจากการดำเนินธุรกิจโทรศัพท์เคลื่อนที่

1.1 ความเสี่ยงจากการด้อยค่าของสินค้าคงคลัง

บริษัทต้องจัดเก็บสินค้าคงคลังในจำนวนที่เพียงพอเพื่ออำนวยความสะดวกในการกระจายสินค้า โดยเฉพาะอย่างยิ่งผลิตภัณฑ์ที่บริษัทได้รับแต่งตั้งเป็นผู้แทนจำหน่าย ณ 31 ธันวาคม 2552 บริษัทจัดเก็บสินค้าคงคลังคิดเป็นสัดส่วนร้อยละ 47.4 ของสินทรัพย์รวม สินค้าหลักของบริษัท ได้แก่ เครื่องโทรศัพท์เคลื่อนที่และอุปกรณ์เสริม เป็นสินค้าเทคโนโลยีที่มีการพัฒนาและเปลี่ยนแปลงอยู่ตลอดเวลาเพื่อให้สามารถตอบสนองความต้องการของผู้บริโภคที่แตกต่างกันซึ่งโดยปกติสินค้าแต่ละตัวจะมีอายุเฉลี่ยในการวางจำหน่ายหน้าร้านประมาณ 20-25 วัน ดังนั้น บริษัทจึงมีความเสี่ยงจากการด้อยค่าของสินค้าคงคลัง เนื่องจากการเปลี่ยนแปลงเทคโนโลยีหรือการออกสินค้านวัตกรรมใหม่ที่ดีกว่า หรือกรณีพฤติกรรมของผู้บริโภคเปลี่ยนไปจนทำให้สินค้าคงคลังที่มีอยู่ไม่สามารถขายได้หรือมีมูลค่าลดลง

บริษัทคาดว่าผลกระทบจากความเสี่ยงนี้ค่อนข้างน้อย เนื่องจากบริษัทได้ศึกษาและสำรวจความต้องการและพฤติกรรมของผู้บริโภคอยู่ตลอดเวลา รวมทั้งติดตามการเปลี่ยนแปลงของเทคโนโลยีอย่างใกล้ชิด จากประสบการณ์ของผู้บริหารที่อยู่ในธุรกิจโทรศัพท์เคลื่อนที่มายาวนานและมีความสัมพันธ์อันดีกับผู้ผลิตเครื่องโทรศัพท์เคลื่อนที่ ทำให้สามารถเลือกรุ่นสินค้าที่เหมาะสมกับความต้องการของลูกค้าและทันต่อการเปลี่ยนแปลงเทคโนโลยีได้เป็นอย่างดี และจากการที่บริษัทได้พัฒนาระบบสารสนเทศของบริษัทในระดับที่ผู้บริหารสามารถที่จะตรวจสอบและวิเคราะห์สินค้าคงคลังได้ทุกเวลา ทำให้มั่นใจว่าบริษัทจะควบคุมและจัดการความเสี่ยงดังกล่าวได้เป็นอย่างดี และจากนโยบายการตั้งค่าเผื่อการลดมูลค่าสำหรับสินค้าล้าสมัย เคลื่อนไหวช้า หรือเสื่อมคุณภาพที่บริษัทยึดหลัก Conservative กล่าวคือหากสินค้าดังกล่าวมียอดการเคลื่อนไหวต่ำหรือมีอายุสินค้ามากกว่า 1 ปี บริษัทจะพิจารณาตั้งสำรองสินค้าเต็มจำนวน ซึ่งในปี 2552 บริษัทมีการตั้งสำรองเผื่อผลขาดทุนจากสินค้าเสื่อมสภาพและล้าสมัยเพียง 15.63 ล้านบาทคิดเป็นร้อยละ 0.31 ของรายได้จากธุรกิจจัดจำหน่ายโทรศัพท์เคลื่อนที่ อุปกรณ์เสริมและสินค้าเทคโนโลยี หรือ ร้อยละ 1.8 ของสินค้าคงคลัง แสดงให้เห็นว่าบริษัทมีการบริหารจัดการสินค้าคงคลังที่มีประสิทธิภาพ และมีอายุเฉลี่ยสินค้าคงคลังที่ค่อนข้างสั้น

อนึ่ง สำหรับผลิตภัณฑ์รุ่นใหม่ บริษัทและผู้ผลิตโทรศัพท์เคลื่อนที่จะร่วมกันเจรจาและวางแผนในการประมาณการยอดขายเพื่อกำหนดจำนวนสินค้าคงคลังที่เหมาะสม ในกรณีนี้อาจมีข้อผิดพลาดจากการประมาณการดังกล่าว โดยส่วนใหญ่ผู้ผลิตโทรศัพท์เคลื่อนที่จะเข้าร่วมรับผิดชอบในรูปแบบต่างๆ เช่นการให้เงินชดเชย หรือของแถมเพื่อ โปรโมทสินค้า เป็นต้น โดยการชดเชยอาจมีการเจรจาชดเชยเป็นบางส่วนของราคาที่ขาดทุนและตามปริมาณสินค้าคงคลังที่เหลืออยู่

1.2 ความเสี่ยงจากการพึ่งพากลุ่มลูกค้า (Supplier) รายสำคัญ

บริษัทสั่งซื้อสินค้าโทรศัพท์เคลื่อนที่ส่วนใหญ่จากผู้ผลิตโทรศัพท์เคลื่อนที่ หรือผู้แทนจำหน่ายซึ่งสินค้าส่วนใหญ่ที่บริษัทขายเป็นของ 5 แปรณต์หลัก ได้แก่ Nokia, Motorola, Sony Ericsson, Samsung และ LG บริษัทจึงจำเป็นต้องพึ่งพาผู้ผลิตโทรศัพท์เคลื่อนที่ในกลุ่มดังกล่าว ในปี 2552 สัดส่วนการขายโทรศัพท์เคลื่อนที่ของบริษัทประกอบด้วย Nokia ร้อยละ 30 Motorola ร้อยละ 6 Sony Ericsson ร้อยละ 13 Samsung ร้อยละ 28 และ LG ร้อยละ 13 ทำให้บริษัทมีอำนาจต่อรองกับกลุ่มดังกล่าวไม่มากนักและอาจมีความเสี่ยงจากการไม่สามารถหาสินค้ามาขายทดแทนได้ หากบริษัทมีข้อขัดแย้งกับกลุ่มดังกล่าว นอกจากนี้บริษัทอาจมีความเสี่ยงจากการที่กลุ่มโทรศัพท์เคลื่อนที่เข้ามาดำเนินการกระจายสินค้าโดยตรงในส่วนค้าปลีกและค้าส่ง

ถึงแม้ว่าบริษัทจะพึ่งพากลุ่มผู้ผลิตโทรศัพท์เคลื่อนที่แต่บริษัทคาดว่าความเสี่ยงดังกล่าวมีไม่มากนัก เนื่องจากกลุ่มผู้ผลิตโทรศัพท์ เคลื่อนที่ดังกล่าวเป็นบริษัทข้ามชาติขนาดใหญ่ และไม่มี ความเชี่ยวชาญในช่องทางการจัดจำหน่ายในประเทศไทย ทำให้กลุ่มบริษัทดังกล่าวจำเป็นต้องพึ่งพาผู้แทนจำหน่ายและกลุ่มผู้ค้าปลีกรายใหญ่เช่นเดียวกัน ทั้งในด้านการวางแผนการตลาด การกระจายสินค้า และสำรวจความต้องการตลาด ทำให้ความสัมพันธ์ระหว่างกลุ่มผู้ผลิตโทรศัพท์เคลื่อนที่กับผู้แทนจำหน่ายและกลุ่มผู้ค้าปลีกรายใหญ่เป็นไปในลักษณะพึ่งพาอาศัยกัน ประกอบกับการที่บริษัทมีสายสัมพันธ์ที่ดีกับกลุ่ม

ผู้ผลิตโทรศัพท์เคลื่อนที่มายาวนาน ทำให้บริษัทคาดว่าบริษัทสามารถที่จะดำเนินธุรกิจร่วมกับผู้ผลิตโทรศัพท์เคลื่อนที่ได้เป็นอย่างดี สำหรับความเสี่ยงที่กลุ่มผู้ผลิตโทรศัพท์เคลื่อนที่จะเข้ามาดำเนินธุรกิจค้าปลีกเองมีไม่มากนัก เพราะความไม่ชำนาญตลาด และไม่สามารถที่จะหาทำเลที่ตั้งของร้านค้าได้ รวมทั้งความเสี่ยงต่อความเสียหายที่จะเกิดจากการสูญเสียความสัมพันธ์กับกลุ่มผู้ค้าปลีกรายใหญ่โดยเฉพาะรายที่มีสาขาจำนวนมาก จึงคาดว่าผู้ผลิตโทรศัพท์เคลื่อนที่จะเลือกที่จะไม่เข้ามาดำเนินธุรกิจค้าปลีกด้วยตนเอง แต่คงดำเนินธุรกิจลักษณะเช่นปัจจุบันต่อไป

1.3 ความเสี่ยงจากการที่ธุรกิจอยู่ในอุตสาหกรรมที่มีการแข่งขันสูง

บริษัทมีความเสี่ยงจากการที่มีผู้ประกอบการรายใหม่เข้ามาแข่งขันในธุรกิจ เนื่องจากธุรกิจค้าปลีกโทรศัพท์เคลื่อนที่ที่เป็นธุรกิจที่ใช้เงินลงทุนไม่มากนักและมีโครงสร้างการดำเนินธุรกิจไม่ซับซ้อน ซึ่งผู้ที่เข้ามาแข่งขันอาจเป็นบริษัทข้ามชาติขนาดใหญ่ ผู้ดำเนินธุรกิจเกี่ยวข้อง เช่น ผู้ผลิตโทรศัพท์เคลื่อนที่ ผู้ให้บริการเครือข่าย หรือ ผู้ให้เช่าพื้นที่ค้าปลีก เป็นต้น ทำให้บริษัทเผชิญกับภาวะการแข่งขันที่สูงและอาจส่งผลกระทบต่อผลประกอบการ นอกจากนี้บริษัทยังมีความเสี่ยงจากการที่คู่แข่งในอุตสาหกรรมอาจขายสินค้าทดแทน เช่น สินค้ามือสอง สินค้าผิดกฎหมาย สินค้าเลียนแบบหรือสินค้าลอกเลียนแบบ เป็นต้น ซึ่งเป็นผลจากเทคโนโลยีที่เปลี่ยนแปลงอย่างรวดเร็วทำให้ผู้บริโภคที่นิยมเปลี่ยนโทรศัพท์เคลื่อนที่ตามเทคโนโลยีใหม่ๆ จำนวนหนึ่ง จึงเกิดสินค้ามือสองที่ยังมีสภาพการใช้งานดี ราคาถูก และจากการนำเข้าสินค้าเลียนแบบและสินค้าลอกเลียนแบบที่มีราคาถูก ทำให้ผู้บริโภคมีทางเลือกมากขึ้น ซึ่งในช่วงที่เศรษฐกิจตกต่ำอาจทำให้ผู้บริโภคเปลี่ยนมาซื้อสินค้าทดแทนมากขึ้น ทำให้บริษัทมีความเสี่ยงจากการที่ยอดขายลดลง

อย่างไรก็ตาม บริษัทคาดว่าจะมีความเสี่ยงจากประเด็นดังกล่าวไม่มากนัก เนื่องจากการเข้ามาดำเนินธุรกิจค้าปลีกโทรศัพท์เคลื่อนที่ที่มีข้อจำกัดที่สำคัญ (Barriers to Entry) 2 ประการ คือ การไม่สามารถหาพื้นที่ร้านค้าที่เหมาะสม เพราะปัจจุบันทำเลที่ตั้งที่มีผู้ประกอบการจับจองเข้าไปเกือบทั้งหมดแล้ว และการไม่ได้รับความไว้วางใจจากผู้ผลิตโทรศัพท์เคลื่อนที่และไม่ได้รับการแต่งตั้งเป็นผู้จัดจำหน่ายหรือกลุ่มผู้ค้าปลีกรายใหญ่ ทำให้ศักยภาพในการแข่งขันไม่เท่าเทียมรายเดิมที่มีอยู่ ทำให้ไม่สามารถแข่งขันได้ สำหรับกรณีที่เกรงว่าผู้ประกอบการธุรกิจที่เกี่ยวข้องรายอื่นๆ จะเข้ามาดำเนินธุรกิจค้าปลีกเพิ่ม บริษัทคาดว่าผู้ผลิตโทรศัพท์เคลื่อนที่จะไม่เข้ามาดำเนินธุรกิจค้าปลีก เนื่องจากความไม่คุ้นเคยตลาดการไม่สามารถหาทำเลที่ตั้งที่เหมาะสมและความเสี่ยงจากการสูญเสียกลุ่มผู้ค้าปลีกรายใหญ่ดังที่กล่าวมาแล้วข้างต้น ส่วนผู้ให้บริการเครือข่ายโดยปกติจะดำเนินธุรกิจค้าปลีกร่วมด้วยอยู่แล้วทุกราย เพียงแต่จะเน้นการขายซิมการ์ดและบัตรเติมเงินมากกว่าการขายเครื่อง โทรศัพท์เคลื่อนที่หรืออาจกล่าวได้ว่ามุ่งเน้นการค้าปลีกเพื่อส่งเสริมธุรกิจหลักของตนเองเท่านั้น เช่นเดียวกับกับกลุ่มผู้ส่งและผู้แทนจำหน่ายซึ่งปัจจุบันแทบทุกรายก็มีส่วนที่ดำเนินการค้าปลีกอยู่แล้ว ดังนั้นบริษัทคาดว่าโอกาสที่จะมีผู้ค้าปลีกรายใหญ่รายใหม่เข้ามาแข่งขันจึงมีไม่มากนัก

สำหรับกรณีตลาดสินค้ามือสอง สินค้าหนีภาษีและสินค้าลอกเลียนแบบ บริษัทคาดว่าตลาดดังกล่าวถึงแม้จะเป็นตลาดที่มีขนาดใหญ่และมีแนวโน้มการเติบโตที่ดีในภาวะที่เศรษฐกิจตกต่ำ แต่ผลกระทบของการเป็นสินค้าทดแทนต่อยอดขายบริษัทไม่น่าจะมากนัก เนื่องจากกลุ่มเป้าหมายที่ซื้อโทรศัพท์เคลื่อนที่มือสองกับกลุ่มที่ซื้อโทรศัพท์เคลื่อนที่จากร้านเจมาร์ทเป็นคนละกลุ่ม โดยกลุ่มที่ซื้อโทรศัพท์เคลื่อนที่มือสองจะเป็นกลุ่มลูกค้าที่เน้นราคาเป็นสำคัญซึ่งเป็นกลุ่มเดียวกับร้านค้ารายย่อย ส่วนกลุ่มลูกค้าที่ซื้อสินค้าของบริษัทจะเน้นการให้บริการและความเชื่อมั่นในคุณภาพสินค้าเป็นหลัก

2. ความเสี่ยงจากการดำเนินธุรกิจให้เข้าพื้นที่

ความเสี่ยงจากการพึ่งพิงเจ้าของพื้นที่ และความเสี่ยงจากการไม่ได้รับการต่อสัญญา

บริษัทดำเนินธุรกิจในการบริหารพื้นที่เช่าเฉพาะส่วนโทรศัพท์เคลื่อนที่และสินค้าเทคโนโลยีในนาม IT Junction บริษัทจะเช่าช่วงมาจากห้างสรรพสินค้า และโมเดิร์นเทรด เช่น บิ๊กซี ซึ่งส่วนใหญ่เป็นสัญญาเช่าพื้นที่ระยะสั้นระหว่าง 1-3 ปี ทำให้บริษัทมีความเสี่ยงที่จะไม่ได้รับการต่อสัญญาหรือถูกเรียก租ค่าเช่าเพิ่มขึ้น หากสัญญาดังกล่าวสิ้นสุดลง

อย่างไรก็ตามในธุรกิจการบริหารพื้นที่ในลักษณะ IT Junction บริษัทคงหลีกเลี่ยงความเสี่ยงจากสัญญาเวลาระยะสั้นไม่ได้ เพราะเป็นลักษณะธุรกิจที่กระทำกันโดยปกติ โดยใช้วิธีการทำสัญญาระยะสั้นซึ่งจะช่วยลดความเสี่ยงจากการเลือกสถานที่ผิดพลาดและประสบปัญหาขาดทุนจากการบริหารพื้นที่ อีกทั้งความสำเร็จในการบริหารพื้นที่ที่ผ่านมาทำให้เจ้าของพื้นที่ส่วนใหญ่พอใจกับการบริหารพื้นที่ของบริษัทและต่อสัญญากับบริษัทมาโดยตลอด เว้นแต่เจ้าของพื้นที่บางรายที่เรียก租ค่าเช่าพื้นที่เพิ่มในอัตราที่สูงจนบริษัทคาดว่าอัตราค่าเช่าจะไม่คุ้มกับการลงทุน บริษัทจึงปฏิเสธการต่อสัญญา

3. ความเสี่ยงจากการดำเนินธุรกิจบริการติดตามเร่ร่อนหนี้

ความเสี่ยงจากการฟ้องร้องดำเนินคดีอันเกิดจากการติดตามหนี้

บริษัทมีความเสี่ยงจากการถูกฟ้องร้องดำเนินคดีจากลูกหนี้ อันเป็นผลจากการติดตามเร่ร่อนหนี้ของบริษัทซึ่งอาจทำให้เกิดข้อขัดแย้งกับลูกหนี้ที่ถูกติดตามหนี้ อย่างไรก็ตามที่ผ่านมาบริษัทไม่เคยมีกรณีถูกฟ้องร้องดำเนินคดีจากกลุ่มลูกหนี้ที่ถูกติดตามเร่ร่อนหนี้ เนื่องจากบริษัทมีการอบรมและมีมาตรการทางวินัยควบคุมดูแลให้พนักงานติดตามเร่ร่อนหนี้ปฏิบัติต่อลูกหนี้ด้วยวิธีการที่สุภาพและเป็นไปตามมาตรฐานการปฏิบัติงานของบริษัทและผู้ว่าจ้าง บริษัทจึงเชื่อว่าโอกาสที่บริษัทจะถูกฟ้องร้องดำเนินคดีมีน้อยมาก

4. ความเสี่ยงจากการดำเนินธุรกิจบริหารหนี้ด้วยคุณภาพ

ความเสี่ยงจากการลงทุนซื้อหนี้ด้วยคุณภาพมาบริหาร

บริษัทดำเนินธุรกิจในการซื้อหนี้ด้วยคุณภาพจากบริษัทเข้าซื้อ และสถาบันการเงินมาดำเนินการจัดเก็บหนี้และติดตามด้วยตนเอง ปัจจุบันบริษัทมีการซื้อหนี้จากบริษัทเข้าซื้อ 3 แห่งและซื้อหนี้จากสถาบันการเงิน 2 แห่งรวม 18 กลุ่มหนี้ ทั้งนี้ บริษัทอาจเผชิญความเสี่ยงจากการที่บริษัทไม่สามารถจะเก็บหนี้ได้ตามเป้าหมาย และประสบปัญหาขาดทุนจากการดำเนินงานดังกล่าว

อย่างไรก็ดี บริษัทมีการวางแผนอย่างรอบคอบในการซื้อหนี้ด้วยคุณภาพมาบริหารในแต่ละครั้ง โดยบริษัทจะทำการตรวจสอบข้อมูลหนี้โดยละเอียด ทั้งจากข้อมูลที่สถาบันการเงินจัดให้ ฐานข้อมูลที่มีอยู่ของบริษัท และข้อมูลจากภายนอก เพื่อประเมินสัดส่วนเงินที่บริษัทจะจัดเก็บได้ ทั้งนี้ จากการที่บริษัทมีประสบการณ์ติดตามหนี้เป็นระยะเวลายาวนาน มีระบบฐานข้อมูลลูกหนี้จำนวนมาก ประกอบกับการซื้อหนี้ บริษัทจะเลือกซื้อหนี้ที่บริษัทคุ้นเคยหรือแม้กระทั่งเคยติดตามหนี้ประเภทดังกล่าวมาก่อนในช่วงที่ผู้ขายหนี้ว่าจ้างบริษัทในการติดตามหนี้ ทำให้บริษัทมั่นใจว่าบริษัทมีศักยภาพในการติดตามหนี้ได้ตามเป้าหมายที่วางไว้ และจะได้รับรายได้ในระดับที่คุ้มความเสี่ยง ซึ่งความเสี่ยงที่แบกรับอยู่นั้นก็อยู่ในระดับที่สามารถบริหารจัดการได้เช่นกัน

5. ความเสี่ยงด้านการเงิน

5.1 ความเสี่ยงจากความผันผวนจากอัตราแลกเปลี่ยน

เนื่องจากบริษัทมีการนำเข้าสินค้าจากต่างประเทศในส่วนการสั่งซื้อสินค้าจาก Motorola และ J-Fone คิดเป็นร้อยละ 9 ของยอดสั่งซื้อสินค้าทั้งหมดในปี 2552 โดยมีมูลค่าการสั่งซื้อที่ 423 ล้านบาท ซึ่งหากอัตราแลกเปลี่ยนมีความผันผวนมาก อาจส่งผลกระทบต่อผลการดำเนินงานของบริษัท ในปี 2550 บริษัทมีกำไรจากอัตราแลกเปลี่ยน ที่ 9.2 ล้านบาทคิดเป็นร้อยละ 0.20 ของรายได้รวม หรือร้อยละ 13.8 ของกำไรสุทธิ และปี 2551 บริษัทมีกำไรจากอัตราแลกเปลี่ยนจำนวน 1.9 ล้านบาทคิดเป็นร้อยละ 0.03 ของรายได้รวม หรือร้อยละ 1.96 ของกำไรสุทธิสำหรับปี 2551 สำหรับปี 2552 บริษัทมีผลขาดทุนจากอัตราแลกเปลี่ยนจำนวน 2.3 ล้านบาทคิดเป็นร้อยละ 2.6 ของกำไรสุทธิ ซึ่งเป็นปริมาณที่อาจส่งผลกระทบต่อผลการดำเนินงานของบริษัทอย่างมีนัยสำคัญ หากมีการเปลี่ยนแปลงในผลขาดทุนหรือกำไรจากอัตราแลกเปลี่ยนดังกล่าว

อย่างไรก็ดี บริษัทคาดว่าโอกาสที่จะเกิดความเสี่ยงจากความผันผวนของอัตราแลกเปลี่ยนมีไม่มากนัก เนื่องจากบริษัทมีนโยบายในการป้องกันความเสี่ยงในส่วนดังกล่าวด้วยสัญญาซื้อขายล่วงหน้า ในรูปแบบต่างๆ ไม่ว่าจะเป็นการประกันความเสี่ยงเต็มจำนวน (Fully Hedging) หรือประกันความเสี่ยงบางส่วน (Partial Hedging) ทั้งนี้การประกันความเสี่ยงจะเป็นการตัดสินใจของทีมงานที่ขึ้นตรงกับคณะกรรมการบริหาร ซึ่งมีผู้อำนวยการฝ่ายการเงินเป็นหัวหน้าทีม

5.2 ความเสี่ยงจากดำเนินธุรกิจโดยมีอัตรากำไรขั้นต้น และอัตรากำไรสุทธิต่ำ

ผลประกอบการของบริษัทโดยรวมมีอัตรากำไรขั้นต้นและอัตรากำไรสุทธิที่ต่ำ โดยในปี 2551 และ ในปี 2552 บริษัทมีอัตรากำไรขั้นต้นที่ร้อยละ 12.3 และ ร้อยละ 14.0 อัตรากำไรสุทธิที่ร้อยละ 1.76 และร้อยละ 1.69 ตามลำดับ หากบริษัทเผชิญกับความผันผวนทั้งทางด้านธุรกิจ เช่น การปรับลดราคาของสินค้า หรือได้รับคำสั่งเสริมการขายน้อยลง

ก็อาจทำให้บริษัทมีผลประกอบการขาดทุนทันที

บริษัทตระหนักดีถึงสถานการณ์การดำเนินธุรกิจในปัจจุบันว่า ธุรกิจจำหน่ายโทรศัพท์เคลื่อนที่และอุปกรณ์เสริมซึ่งเป็นธุรกิจหลักของบริษัทเป็นธุรกิจที่มีอัตรากำไรต่ำ โดยในปี 2552 บริษัทมีอัตรากำไรขั้นต้นจากธุรกิจจำหน่ายโทรศัพท์เคลื่อนที่และอุปกรณ์เสริม เพียงร้อยละ 13.2 ซึ่งเป็นผลจากการแข่งขันที่รุนแรงในอุตสาหกรรม อีกทั้งบริษัทยังต้องพึ่งพิงรายได้ส่งเสริมการขายจากผู้ผลิตโทรศัพท์เคลื่อนที่ ดังนั้น บริษัทจึงได้ขยายธุรกิจไปสู่ธุรกิจที่มีอัตรากำไรสูงขึ้น เช่น ธุรกิจบริหารพื้นที่ค้าปลีกและธุรกิจติดตามเรงรัดหนี้ ซึ่งในปี 2552 มีอัตรากำไรขั้นต้นที่ร้อยละ 15.2 และร้อยละ 35.0 ตามลำดับ ซึ่งบริษัทคาดว่าหากสัดส่วนรายได้จากธุรกิจบริหารพื้นที่ค้าปลีกซึ่งปัจจุบันคิดเป็นเพียงร้อยละ 3.2 ของรายได้ทั้งหมดในปี 2552 และสัดส่วนรายได้จากธุรกิจติดตามเรงรัดหนี้ซึ่งปัจจุบันคิดเป็นร้อยละ 2.9 ของรายได้ทั้งหมดในปี 2552 เติบโตขึ้นก็จะทำให้บริษัทมีอัตรากำไรขั้นต้นและอัตรากำไรสุทธิโดยรวมสูงขึ้น นอกจากนี้ในธุรกิจจำหน่ายโทรศัพท์เคลื่อนที่และอุปกรณ์เสริมนั้น บริษัทประเมินว่าบริษัทอยู่ในช่วงเติบโตเพื่อขยายส่วนแบ่งการตลาด หากบริษัทเติบโตได้ตามเป้าหมายก็จะทำให้มีอำนาจต่อรองกับผู้ผลิตโทรศัพท์เคลื่อนที่มากขึ้น ซึ่งจะทำให้อัตรากำไรในอนาคตสูงขึ้นด้วย ประกอบกับในปี 2552 บริษัทดำเนินธุรกิจขายโทรศัพท์เคลื่อนที่ House Brand ภายใต้แบรนด์ J-Fone ซึ่งเป็นสินค้าที่มีอัตรากำไรสูงกว่าแบรนด์ปกติ

โครงสร้างผู้ถือหุ้น

ผู้ถือหุ้นรายใหญ่ 20 รายแรก ของบริษัท เจ มาร์ท จำกัด (มหาชน)

ผู้ถือหุ้น	หุ้นสามัญ	คิดเป็นร้อยละ
1. นายอดิศักดิ์ สุขุมวิทยา	78,267,146	26.09
2. นางสาวยุวดี พงษ์อัชฌา	70,964,570	23.65
3. นางสาวจุฑามาศ สุขุมวิทยา	27,313,132	9.10
4. นายเอกชัย สุขุมวิทยา	26,300,000	8.77
5. นายอดิศักดิ์ นาคเนาทิม	9,682,900	3.23
6. นางहनอย พงษ์อัชฌา	5,970,901	1.99
7. นายวันชัย พันธุ์เขียว	5,000,000	1.67
8. นางสาวจินดารัตน์ จิ่งวัฒนศิริกุล	3,511,300	1.17
9. นายวิชัย วิจิตรทรัพย์	2,000,000	0.67
10. นางหทัยา โหมตประดิษฐ์	1,875,151	0.63
11. นายบุญส่ง นิ่มศรีตระกูล	1,346,200	0.45
12. นายสิงห์ เศรษฐใจเย็น	1,250,900	0.42
13. นายวรพงษ์ ชาญชัยสมบัติ	1,000,000	0.33
14. นางสาวสาลิดา ตาครู	900,000	0.30
15. นายธนพัฒน์ นาคเนาทิม	750,000	0.25
16. นายสัญญา จงวิศาล	700,500	0.23
17. นายสรพงษ์ ทนลักษณ์	700,000	0.23
18. นายสมเจตน์ โชวพิทักษ์วัฒนา	650,000	0.22
19. นายชัยรัตน์ ศรีณรงค์สุข	645,000	0.22
20. นายบุญธรรม อัมมาภิรักษ์กุล	625,800	0.21
ยอดรวมหุ้นที่ชำระแล้ว	239,453,500	79.82

หมายเหตุ : ข้อมูลจากบริษัท เจ มาร์ท จำกัด (มหาชน) ณ วันปิดสมุดทะเบียนล่าสุดเมื่อวันที่ 21 สิงหาคม 2552

โครงสร้างการจัดการ

ณ วันที่ 31 ธันวาคม 2552 โครงสร้างการจัดการของบริษัท เจ มาร์ท จำกัด (มหาชน) ประกอบด้วยคณะกรรมการบริษัทและคณะกรรมการชุดย่อย รวมทั้งสิ้นจำนวน 4 ชุด ดังนี้

1. คณะกรรมการบริษัท
2. คณะกรรมการสรรหาและกำหนดค่าตอบแทน
3. คณะกรรมการตรวจสอบ
4. คณะกรรมการบริหาร

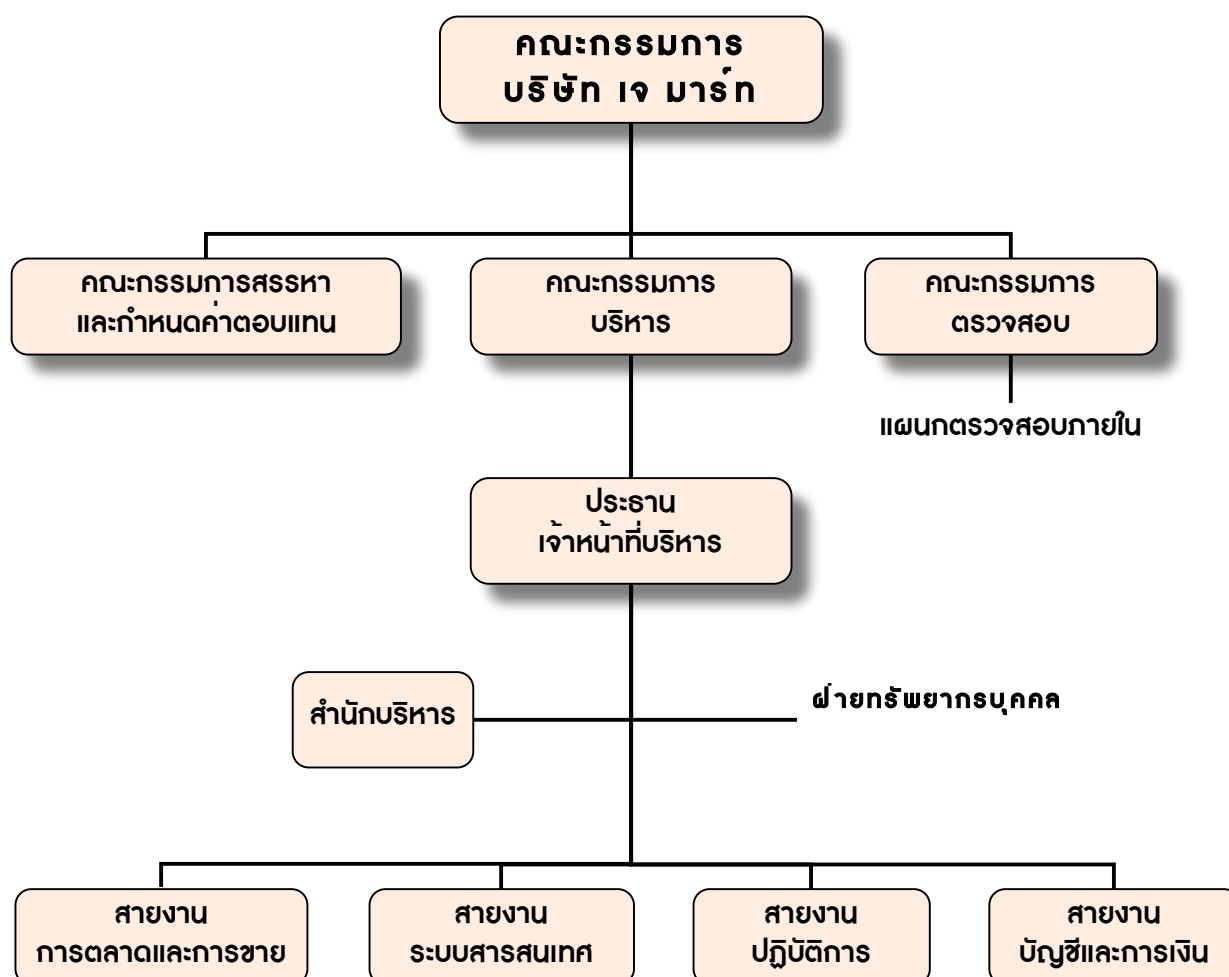

ภาพที่ 1 โครงสร้างการจัดการของบริษัท เจ มาร์ท จำกัด (มหาชน)

คณะกรรมการบริษัท

ณ วันที่ 31 ธันวาคม 2552 คณะกรรมการบริษัทประกอบด้วยกรรมการจำนวน 9 ท่าน ดังนี้

1. นายพิศณุ พงษ์อัชฌา	ประธานกรรมการ
2. นายอดิศักดิ์ สุขุมวิทยา	กรรมการ
3. นางสาวยุวดี พงษ์อัชฌา	กรรมการ
4. นางมณี สุนทรวาทีน	กรรมการ
5. นายสุธี ตันตวิณชานนท์	กรรมการ
6. นายพิศิษฐ์ ดัชนีกรมย์	ประธานกรรมการตรวจสอบ/กรรมการอิสระ
7. นายเดช บุณสุช	กรรมการตรวจสอบ/กรรมการอิสระ
8. นายสุวิทย์ กิ่งแก้ว	กรรมการตรวจสอบ/กรรมการอิสระ
9. นายพิชิต นิ่มกุล	กรรมการตรวจสอบ/กรรมการอิสระ
โดยนายสุธี ตันตวิณชานนท์ เป็น เลขาธิการบริษัท	

กรรมการผู้มีอำนาจลงนามแทนบริษัทตามหนังสือรับรองของบริษัท กำหนดไว้ว่าในการลงลายมือชื่อที่ผูกพันกับบริษัท กำหนดให้นายอดิศักดิ์ สุขุมวิทยา หรือนางสาวยุวดี พงษ์อัชฌา หรือนายพิศณุ พงษ์อัชฌา ลงลายมือชื่อร่วมกับ นางมณี สุนทรวาทีน หรือนายสุธี ตันตวิณชานนท์ รวมเป็นสองคน และประทับตราสำคัญของบริษัท

ขอบเขต อำนาจหน้าที่ของคณะกรรมการบริษัท มีดังนี้

1. บริหารจัดการและดำเนินกิจการของบริษัทให้เป็นไปตามกฎหมาย วัตถุประสงค์ ข้อบังคับของบริษัทฯ ตลอดจนมติของที่ประชุมผู้ถือหุ้น
2. อำนาจแต่งตั้งกรรมการ และ/หรือผู้บริหารของบริษัทฯ รวมทั้งมีอำนาจแต่งตั้งและมอบอำนาจให้บุคคลอื่นใดดำเนินการอย่างใดอย่างหนึ่งแทนคณะกรรมการได้ โดยอยู่ภายใต้การควบคุมของคณะกรรมการ และมีอำนาจยกเลิก เพิกถอน แก้ไข หรือเปลี่ยนแปลงอำนาจดังกล่าวได้ตามที่เห็นสมควร
3. กำหนดเป้าหมาย แนวทาง นโยบาย แผนการดำเนินงาน และงบประมาณของบริษัทฯ รวมถึงควบคุมดูแลการบริหารและการจัดการของฝ่ายบริหาร หรือของบุคคลใดๆ ที่ได้รับมอบหมายให้ดำเนินงานดังกล่าวให้เป็นไปตามนโยบายที่คณะกรรมการได้ให้ไว้
4. พิจารณาทบทวน ตรวจสอบ และอนุมัตินโยบาย ทิศทาง กลยุทธ์ แผนงานการดำเนินธุรกิจ โครงการลงทุนขนาดใหญ่ของบริษัทฯ ที่เสนอโดยฝ่ายบริหาร
5. ติดตามผลการดำเนินงานให้เป็นไปตามแผนงานและงบประมาณอย่างต่อเนื่อง
6. พิจารณานุมัติการลงทุนในการขยายธุรกิจ ตลอดจนเข้าร่วมทุนกับผู้ประกอบกิจการอื่นๆ หรือลงทุนในบริษัทหรือกิจการต่าง ๆ
7. กำหนดนโยบาย ทิศทาง กลยุทธ์ ควบคุม ดูแล บริหารงานของบริษัทย่อยและ/หรือบริษัทในเครือ
8. กำหนดระเบียบต่างๆ ของบริษัทฯ
9. พิจารณาและอนุมัติกิจการอื่นๆ ที่สำคัญอันเกี่ยวกับบริษัทฯ หรือที่เห็นสมควรจะดำเนินการนั้นๆ เพื่อให้เกิดประโยชน์แก่บริษัทฯ

คณะกรรมการตรวจสอบ

ณ วันที่ 31 ธันวาคม 2552 คณะกรรมการตรวจสอบประกอบด้วยกรรมการจำนวน 4 ท่าน ดังนี้

1. นายพิศิษฐ์	ดัชนาภิรมย์	ประธานกรรมการตรวจสอบ
2. นายเดช	บุลสุข	กรรมการตรวจสอบ
3. นายสุวิทย์	กิ่งแก้ว	กรรมการตรวจสอบ
4. นายพิชิต	นันทกุล	กรรมการตรวจสอบ
โดยนางสาวสุสิวรรณ หาวีชิต เป็น		เลขานุการคณะกรรมการตรวจสอบ

ขอบเขต อำนาจหน้าที่ของคณะกรรมการตรวจสอบ มีดังนี้

1. สอบทานให้บริษัทฯ มีการรายงานทางการเงินอย่างถูกต้องและเปิดเผยอย่างเพียงพอ
2. วางแนวทางและสอบทานให้บริษัทฯ มีระบบการควบคุมภายใน (Internal Control) และการตรวจสอบภายใน (Internal Audit) ที่มีความเหมาะสมและมีประสิทธิภาพ
3. สอบทานการดำเนินการของบริษัทฯ ให้เป็นไปตามกฎหมายว่าด้วยหลักทรัพย์และตลาดหลักทรัพย์ ข้อกำหนดของตลาดหลักทรัพย์ หรือกฎหมายที่เกี่ยวข้องกับธุรกิจของบริษัทฯ
4. พิจารณาคัดเลือกและเสนอแต่งตั้งผู้สอบบัญชีของบริษัทฯ รวมถึงพิจารณาเสนอค่าตอบแทนของผู้สอบบัญชี
5. พิจารณาเห็นชอบรายการที่เกี่ยวข้องกัน และ/หรือการได้มาหรือจำหน่ายไปซึ่งสินทรัพย์ของบริษัทหรือบริษัทย่อย รวมทั้งพิจารณาเปิดเผยข้อมูลของบริษัทในกรณีที่เกิดรายการเกี่ยวข้องหรือรายการที่อาจมีความขัดแย้งทางผลประโยชน์ให้มีความถูกต้องและครบถ้วน
6. ดำเนินการอื่นใดตามที่คณะกรรมการบริษัทมอบหมาย และ/หรือ ที่คณะกรรมการตรวจสอบเห็นสมควร
7. จัดทำรายงานการกำกับดูแลกิจการของคณะกรรมการตรวจสอบ โดยเปิดเผยไว้ในรายงานประจำปีของบริษัทฯ
8. ทำการประเมินผลการปฏิบัติงานของคณะกรรมการตรวจสอบ
9. ดำเนินการอื่นใดตามที่คณะกรรมการบริษัทมอบหมาย

คณะกรรมการสรรหาและกำหนดค่าตอบแทน

ณ วันที่ 31 ธันวาคม 2552 คณะกรรมการสรรหาและกำหนดค่าตอบแทนประกอบด้วยกรรมการจำนวน 4 ท่าน ดังนี้

1. นายสุวิทย์	กึ่งแก้ว	ประธานกรรมการสรรหาและกำหนดค่าตอบแทน
2. นายอดิศักดิ์	สุขุมวิทยา	กรรมการสรรหาและกำหนดค่าตอบแทน
3. นายพิศิษฐ์	ดิษณาภิรมย์	กรรมการสรรหาและกำหนดค่าตอบแทน
4. นายพิชิต	นิ่มกุล	กรรมการสรรหาและกำหนดค่าตอบแทน
โดยนายสุพจน์	วรรณ เป็น	เลขานุการคณะกรรมการสรรหาและกำหนดค่าตอบแทน

ขอบเขต อำนาจหน้าที่ของคณะกรรมการสรรหาและกำหนดค่าตอบแทน มีดังนี้

1. สรรหา คัดเลือก และเสนอบุคคลให้ดำรงตำแหน่งกรรมการบริษัท เพื่อกรรมการ เพื่อเสนอต่อผู้ถือหุ้น ในกรณีที่ตำแหน่งว่างลงเนื่องจากครบวาระและในกรณีอื่น ๆ
2. สรรหา คัดเลือก และเสนอบุคคลให้ดำรงตำแหน่งประธานเจ้าหน้าที่บริหาร ในกรณีที่ตำแหน่งว่างลง รวมทั้งกำหนดหลักเกณฑ์ในการสืบทอดตำแหน่งผู้บริหารระดับสูง
3. เสนอนโยบายผลตอบแทน แนวทางการจ่ายค่าตอบแทนและผลประโยชน์อื่น ๆ สำหรับกรรมการใน คณะกรรมการบริษัท คณะอนุกรรมการ ประธานเจ้าหน้าที่บริหาร และเจ้าหน้าที่บริหารให้เหมาะสม กับหน้าที่ความรับผิดชอบ สอดคล้องกับผลการดำเนินงานของบริษัทและภาวะตลาดอยู่เสมอ
4. ประเมินผลสำเร็จขององค์กร เพื่อกำหนดโบนัสและอัตราการขึ้นเงินเดือนประจำปี
5. พิจารณากลับกรอง โครงสร้างเงินเดือนและผลประโยชน์ตอบแทนอื่น ๆ ของบริษัท
6. ปฏิบัติงานอื่นใดตามที่คณะกรรมการของบริษัทมอบหมาย

ณ วันที่ 31 ธันวาคม 2552 คณะกรรมการบริหารประกอบด้วยกรรมการจำนวน 6 ท่าน ดังนี้

1. นายอดิศักดิ์ สุขุมวิทยา	ประธานกรรมการบริหาร
2. นางสาวยุวดี พงษ์อัชฌา	กรรมการบริหาร
3. นางมณี สุนทรวาทีน	กรรมการบริหาร
4. นายสุธี ตันติวณิชชานนท์	กรรมการบริหาร
5. นางนงลักษณ์ ลักษณะโกคิน	กรรมการบริหาร
6. นายกิตติพงศ์ กนกวิไลรัตน์	กรรมการบริหาร
โดยนายสุพจน์ วรรณา เป็น	เลขาธิการคณะกรรมการบริหาร

ขอบเขต อำนาจหน้าที่ของคณะกรรมการบริหาร มีดังนี้

1. พิจารณาและกำหนดนโยบาย ทิศทาง กลยุทธ์ และโครงสร้างการบริหารงาน และหลักการในการดำเนินธุรกิจของบริษัท รวมทั้งตรวจสอบติดตามผลการดำเนินการของบริษัทที่กำหนดไว้
2. พิจารณากำหนดแผนธุรกิจ งบประมาณ และอำนาจบริหารต่าง ๆ ของบริษัท เพื่อเสนอให้คณะกรรมการบริษัทพิจารณาเห็นชอบต่อไป
3. ตรวจสอบ ติดตามและดำเนินนโยบายและแนวทางบริหารงานด้านต่าง ๆ ของบริษัทที่กำหนดให้เป็นไปอย่างมีประสิทธิภาพ
4. พิจารณากำหนดอัตราค่าตอบแทนพนักงาน และโครงสร้างเงินเดือน
5. พิจารณาจัดตั้งโครงสร้างองค์กรและการบริหาร และกรรมการบริหาร และแต่งตั้งผู้บริหารระดับสูง
6. พิจารณาและอนุมัติการใช้งบประมาณประจำปีตามที่ได้รับอนุมัติจากคณะกรรมการบริษัท
7. ดำเนินการอื่น ๆ ตามที่คณะกรรมการบริษัทมอบหมาย

คำตอบแทนกรรมการบริษัทฯ และกรรมการบริหาร

1) ค่าตอบแทนร่วมของกรรมการบริษัทฯ

กรรมการบริษัทฯ รวม 9 คน ได้รับการแต่งตั้งจากที่ประชุมสามัญผู้ถือหุ้นครั้งที่ 2/2550 เมื่อวันที่ 26 มีนาคม 2550 และที่ประชุมคณะกรรมการครั้งที่ 5/2550 เมื่อวันที่ 20 พฤศจิกายน 2550 ได้อนุมัติค่าตอบแทนกรรมการประจำปี 2550 ในวงเงินไม่เกิน 5 ล้านบาท ทั้งนี้ประธานกรรมการตรวจสอบและกรรมการตรวจสอบได้รับค่าตอบแทนในฐานะกรรมการบริษัทฯ ด้วย

ในปี 2552 บริษัทมีการจ่ายค่าตอบแทนกรรมการในรูปของค่าตอบแทนคงที่

รายชื่อ	ตำแหน่ง	ปี 2552
1. นายพิศณุ พงษ์อัฒา	ประธานกรรมการ	540,000
2. นายอดิศักดิ์ สุขุมวิทยา	กรรมการ	300,000
3. นางสาวยุวดี พงษ์อัฒา	กรรมการ	300,000
4. นายประชา ตันเสนีย์	กรรมการ	25,000
5. นางมณี สุนทรวาทิน	กรรมการ	300,000
6. นายสุธี * ตันตวิณิชานนท์	กรรมการ	191,667
7. นายพิศิษฐ์ ตัฒนาภิรมย์	ประธานกรรมการตรวจสอบ	540,000
8. นายสุวิทย์ กิ่งแก้ว	กรรมการตรวจสอบ	300,000
9. นายเดช บุลสุข	กรรมการตรวจสอบ	480,000
10. นายพิชิต นิมกุล	กรรมการตรวจสอบ	300,000
รวมจำนวนเงินค่าตอบแทนกรรมการ		3,276,667

* นายสุธี ตันตวิณิชานนท์ ได้รับการแต่งตั้งเป็นกรรมการบริษัทเมื่อวันที่ 23 มีนาคม 2552 แทนนายประชา ตันเสนีย์ ซึ่งลาออกจากการเป็นกรรมการบริษัทโดยมีผลตั้งแต่วันที่ 28 กุมภาพันธ์ 2552

2) ค่าตอบแทนรวมของผู้บริหาร

ค่าตอบแทนรวมของผู้บริหารจำนวน 6 ราย สำหรับงวดสิ้นสุดวันที่ 31 ธันวาคม 2552 เท่ากับ 25,182,475.32 บาทซึ่งประกอบด้วยเงินเดือน โบนัสและผลตอบแทนอื่นๆ เช่น คอมมิชชั่น ค่าตำแหน่ง ค่าพาหนะเหมาจ่าย เงินประกันสังคม เงินกองทุนสำรองเลี้ยงชีพ และรายได้อื่นๆที่จ่ายพร้อมเงินเดือน ซึ่งคณะกรรมการ คือ กรรมการบริหารและผู้บริหารของบริษัทฯตามนัยของสำนักงาน ก.ล.ด.

รายงานการปฏิบัติตามหลักการกำกับดูแลกิจการ

เพื่อการเป็นบริษัทธรรมาภิบาลที่ดี บริษัทจึงได้กำหนดให้เป็นข้อพึงปฏิบัติที่ดีสำหรับกรรมการบริษัทจดทะเบียน (Code of Best Practice) นั้น บริษัทได้กำหนดนโยบายเกี่ยวกับการดูแลกิจการ เพื่อความโปร่งใสในการดำเนินงานของบริษัททุกระดับชั้น ทั้งในส่วนของพนักงานระดับปฏิบัติงาน ผู้บริหาร ตลอดจนคณะกรรมการ ซึ่งเป็นพื้นฐานสำคัญในการปรับปรุงประสิทธิภาพและเพิ่มประสิทธิภาพในการประกอบกิจการของบริษัทเพื่อประโยชน์ในระยะยาวของบริษัท และผู้ถือหุ้น ดังนั้นบริษัทจึงได้ถือปฏิบัติตามหลักการกำกับดูแลกิจการที่ดีทั้ง 15 ข้อ ตามแนวทางของตลาดหลักทรัพย์แห่งประเทศไทยดังนี้

1. นโยบายเกี่ยวกับการกำกับดูแลกิจการ

คณะกรรมการของบริษัทให้ความสำคัญในการกำกับดูแลกิจการที่ดี การมีมาตรฐานที่เป็นสากล และความสอดคล้องกับนโยบายของตลาดหลักทรัพย์แห่งประเทศไทย โดยได้จัดตั้งคณะกรรมการตรวจสอบเพื่อช่วยกำกับดูแลกิจการในด้านต่างๆ เพื่อสนับสนุนวัฒนธรรมองค์กร และจรรยาบรรณในการดำเนินธุรกิจที่ดี คณะกรรมการบริษัทมีความเชื่อมั่นเป็นอย่างยิ่งว่า กระบวนการกำกับดูแลกิจการที่ดี จะช่วยส่งเสริมผลการดำเนินงานของบริษัท และเป็นหัวใจในการบรรลุเป้าหมายพื้นฐานที่สำคัญอย่างหนึ่ง อันจะส่งผลให้เกิดการเพิ่มมูลค่าสูงสุดแก่ผู้ถือหุ้น คุณค่าที่บริษัทมุ่งหวัง และคาดหวังให้กรรมการ และพนักงานทุกคนถือปฏิบัติในทุกภารกิจได้แก่

- 1.1. การปฏิบัติงานด้วยความรู้ความสามารถอย่างมีอาชีพด้วยความซื่อสัตย์ และมีคุณธรรม
- 1.2. การสร้างความสามัคคีในการทำงานร่วมกัน
- 1.3. การยึดมั่นในหลักการของระเบียบวินัยในการปฏิบัติงานที่ดีเพื่อช่วยพัฒนาบริษัทประเทศชาติ และสังคมโดยรวม
- 1.4. การมีปฏิสัมพันธ์ร่วมกัน และมีความพร้อมในการตอบสนองต่อทุกสถานการณ์

2. สิทธิและความเท่าเทียมกันของผู้ถือหุ้น

บริษัทได้กำหนดให้จัดส่งหนังสือเชิญประชุมพร้อมเอกสารประกอบการประชุมล่วงหน้าอย่างน้อย 7 วัน เพื่อให้เป็นตามระยะเวลาขั้นต่ำที่กฎหมายกำหนด นอกจากนี้บริษัทมีนโยบายที่จะปฏิบัติต่อผู้ถือหุ้นทุกรายอย่างเท่าเทียมกัน ผู้ถือหุ้นสามารถใช้สิทธิออกเสียงลงคะแนนได้อย่างเป็นอิสระในการเลือกคณะกรรมการบริษัท การลงมติ การแสดงความคิดเห็น และการตั้งคำถามใดๆ ต่อที่ประชุม ตามระเบียบวาระการประชุม และเรื่องที่เสนอผู้ถือหุ้นทุกรายมีสิทธิและความเท่าเทียมกันในการรับทราบสารสนเทศที่ถูกต้องและครบถ้วน ทันต่อเหตุการณ์ และสามารถตรวจสอบข้อมูลต่างๆ ได้ ทั้งนี้ ภายหลังจากบริษัทเข้าจดทะเบียนในตลาดหลักทรัพย์แห่งประเทศไทยแล้ว บริษัทมีนโยบายที่จะเพิ่มทางเลือกให้กับผู้ถือหุ้นโดยให้กรรมการอิสระเป็นผู้รับมอบฉันทะจากผู้ถือหุ้น ในกรณีที่ผู้ถือหุ้นไม่สามารถเข้าร่วมประชุมได้

3. สิทธิของผู้มีส่วนได้เสียกลุ่มต่างๆ

บริษัทได้ให้ความสำคัญต่อสิทธิของผู้มีส่วนได้เสียทุกกลุ่ม ไม่ว่าจะเป็นผู้มีส่วนได้เสียภายใน ได้แก่ พนักงาน และผู้บริหารของบริษัทและบริษัทย่อย หรือผู้มีส่วนได้เสียภายนอก ได้แก่ ลูกค้า คู่ค้า คู่แข่ง เจ้าหนี้ ภาครัฐและหน่วยงานอื่นๆ ที่เกี่ยวข้อง โดยบริษัทปฏิบัติตามข้อกำหนดของกฎหมายและกฎระเบียบต่างๆ ที่เกี่ยวข้อง เพื่อให้สิทธิของผู้มีส่วนได้เสียเหล่านี้ได้รับการดูแลอย่างดี ตลอดการดำเนินงานที่ผ่านมาบริษัทได้มีการปฏิบัติต่อพนักงานอย่างเท่าเทียมและเป็นธรรมโดยให้ผลตอบแทนที่เหมาะสม การซื้อสินค้าและบริการจากคู่ค้าเป็นไปตามเงื่อนไข รวมถึงการปฏิบัติตามสัญญาต่อคู่ค้า มีความเอาใจใส่และรับผิดชอบต่อลูกค้า รักษาความลับของลูกค้า อีกทั้งจรรยาบรรณของบริษัทได้มีการระบุถึงการประพฤติปฏิบัติภายใต้กรอบกติกาของการแข่งขันที่ดี ไม่แสวงหาข้อมูลที่เป็นความลับของคู่แข่งทางการค้าด้วยวิธีการที่ไม่สุจริตไม่เหมาะสม และบริษัทมีนโยบายที่จะประกอบธุรกิจโดยคำนึงถึงการพัฒนาและเจริญเติบโตควบคู่ไปกับชุมชน

4. การประชุมผู้ถือหุ้น

บริษัทมีการจัดส่งหนังสือนัดประชุม และข้อมูลประกอบการพิจารณาตามวาระต่างๆ ถึงผู้ถือหุ้นล่วงหน้าอย่างน้อย 7 วันก่อนวันประชุมผู้ถือหุ้น บริษัทมีนโยบายที่จะเปิดโอกาสให้ผู้ถือหุ้นมีสิทธิเท่าเทียมกันในการตรวจสอบการดำเนินงานของบริษัท สอบถาม แสดงความคิดเห็นและให้ข้อเสนอแนะต่างๆ ตลอดจนมีการบันทึกประเด็นซักถาม และข้อคิดเห็นที่สำคัญไว้ในรายงานการประชุม ทั้งนี้ หลังจากบริษัทเข้าจดทะเบียนในตลาดหลักทรัพย์แห่งประเทศไทยแล้ว บริษัทมีนโยบายที่จะเพิ่มทางเลือกให้กับผู้ถือหุ้น โดยให้กรรมการอิสระเป็นผู้รับมอบฉันทะจากผู้ถือหุ้น ในกรณีที่ผู้ถือหุ้นไม่สามารถเข้าร่วมประชุมได้

5. ภาวะผู้นำและวิสัยทัศน์

คณะกรรมการของบริษัท ประกอบด้วยกรรมการที่มีความรู้ ความสามารถ และประสบการณ์ในการดำเนินธุรกิจทำหน้าที่กำหนดนโยบาย วิสัยทัศน์ กลยุทธ์ เป้าหมาย ภารกิจ แผนธุรกิจ และงบประมาณของบริษัท ตลอดจนกำกับดูแลให้ฝ่ายจัดการบริหารงานให้เป็นไปตามนโยบายที่กำหนดไว้อย่างมีประสิทธิภาพและประสิทธิผลภายใต้กรอบของกฎหมาย วัตถุประสงค์ ข้อบังคับของบริษัท และมติที่ประชุมผู้ถือหุ้น ด้วยความรับผิดชอบ ซื่อสัตย์สุจริต ะมัดระวัง ตามหลักการข้อพึงปฏิบัติที่ดี เพื่อเพิ่มมูลค่าทางเศรษฐกิจสูงสุดให้แก่กิจการ และความมั่นคงสูงสุดให้แก่ผู้ถือหุ้น นอกจากนี้บริษัทได้ให้ความสำคัญเป็นอย่างยิ่งต่อระบบการควบคุมภายใน การตรวจสอบภายใน และมาตรการบริหารความเสี่ยงที่เหมาะสม ตลอดจนการมีระบบการสอบทานเพื่อให้การดำเนินงานเป็นไปตามข้อกฎหมาย และมีการควบคุมที่ดี เพื่อให้ระบบการควบคุมภายในมีประสิทธิภาพและเกิดประสิทธิผลสูงสุดต่อบริษัท นอกจากนี้คณะกรรมการเป็นผู้พิจารณาการกำหนดและแยกบทบาทหน้าที่ และความรับผิดชอบระหว่างคณะกรรมการ คณะกรรมการตรวจสอบ คณะกรรมการบริหาร และประธานเจ้าหน้าที่บริหารอย่างชัดเจน

6. ความขัดแย้งทางผลประโยชน์

ตลอดการดำเนินงานที่ผ่านมา คณะกรรมการบริษัท และฝ่ายบริหาร ได้พิจารณาจัดปัญหาความขัดแย้งทางผลประโยชน์อย่างรอบคอบด้วยความซื่อสัตย์สุจริต มีเหตุผลและเป็นอิสระภายใต้กรอบจริยธรรมที่ดี เพื่อผลประโยชน์ของบริษัทโดยรวมเป็นสำคัญ เพื่อให้เกิดความโปร่งใสและป้องกันการแสวงหาผลประโยชน์ส่วนตน บริษัทคำสั่งเพื่อถือปฏิบัติในการห้ามกรรมการ ผู้บริหาร และพนักงานระดับปฏิบัติงาน ใช้อำนาจภายในของบริษัท และบริษัทในเครือที่มีสาระสำคัญ และยังมีได้เปิดเผยต่อ สาธารณชนเพื่อประโยชน์ของตนเอง หรือผู้อื่น นอกจากนี้ หากมีการทำรายการที่เกี่ยวข้องกัน หรือรายการที่เกี่ยวข้องกับการได้มาหรือจำหน่ายไปซึ่งสินทรัพย์ของบริษัทหรือบริษัทย่อย บริษัทจะปฏิบัติตามหลักเกณฑ์ และวิธีการตามที่ประกาศของตลาดหลักทรัพย์แห่งประเทศไทยได้กำหนดไว้

7. จริยธรรมธุรกิจ

บริษัทยึดมั่นในการกระทำในสิ่งที่ถูกต้อง เป็นแนวทางการดำเนินธุรกิจของบริษัท กรรมการ ผู้บริหาร และพนักงานทุกคน และบริษัทมีภาระหน้าที่ร่วมกันในการปฏิบัติหน้าที่ด้วยความซื่อสัตย์สุจริต ภายใต้กรอบของกฎหมาย และภายใต้ขอบเขตความรับผิดชอบของตน รวมทั้งใช้วิจารณญาณอย่างรอบคอบ ในการตัดสินใจทำการค้า และปฏิบัติตนต่อผู้อื่น ละเว้นการกระทำใดๆ ที่จะก่อให้เกิดความเสียหายต่อความเสียหายแก่บริษัท และส่วนรวม แม้ว่าการกระทำดังกล่าวดูเหมือนว่าจะช่วยเกื้อกูลธุรกิจแก่บริษัท ทั้งนี้บริษัทได้จัดให้มี จรรยาบรรณกรรมการและพนักงาน (Code of Conduct) และจรรยาบรรณในการดำเนินธุรกิจ (Code of Business Ethics) เพื่อให้พนักงานได้ถือปฏิบัติ การถ่วงดุลของคณะกรรมการ

8. การถ่วงดุลของคณะกรรมการ: คณะกรรมการบริษัทมีจำนวน 9 ท่าน ประกอบด้วย

8.1. กรรมการที่เป็นผู้บริหาร จำนวน 4 ท่าน

8.2. กรรมการที่ไม่ได้เป็นผู้บริหาร จำนวน 1 ท่าน

8.3. กรรมการที่เป็นอิสระ จำนวน 4 ท่าน คิดเป็นร้อยละ 44.44 ของกรรมการทั้งคณะ

9. การรวมหรือแยกตำแหน่ง

ประธานกรรมการไม่เป็นบุคคลเดียวกันกับประธานเจ้าหน้าที่บริหารของบริษัทเพื่อให้เกิดการถ่วงดุล และการสอบทานการบริหารงาน และโครงสร้างคณะกรรมการของบริษัทประกอบด้วยกรรมการที่ไม่ได้เป็นผู้บริหารและกรรมการอิสระมากกว่ากึ่งหนึ่งของคณะกรรมการทั้งหมด เพื่อเป็นการแบ่งอำนาจหน้าที่ในการกำหนดนโยบายการบริหารงานประจำให้มีประสิทธิภาพ ทั้งนี้ บริษัทได้มีการกำหนดขอบเขต อำนาจ หน้าที่และความรับผิดชอบของประธานเจ้าหน้าที่บริหารอย่างชัดเจน โดยไม่ให้มีอำนาจโดยไม่จำกัด

10. ค่าตอบแทนของคณะกรรมการและผู้บริหาร

บริษัทมีการแต่งตั้งคณะกรรมการเพื่อพิจารณาเรื่องผลประโยชน์ และค่าตอบแทนของผู้บริหารตั้งแต่ระดับประธานเจ้าหน้าที่บริหารขึ้นไป โดยมีกระบวนการพิจารณาค่าตอบแทนเบื้องต้นที่เหมาะสม โดยใช้ข้อมูลค่าตอบแทนของบริษัทในอุตสาหกรรมเดียวกัน และมีขนาดใกล้เคียงกันรวมทั้งผลประกอบการของบริษัทประกอบการพิจารณา บริษัทมี นโยบาย จ่ายค่าตอบแทนกรรมการที่จูงใจกรรมการในระดับที่เหมาะสม ไม่มีการจ่ายค่าตอบแทนที่เกินควร นอกจากนี้ ค่าตอบแทนกรรมการจ่ายในระดับที่เปรียบเทียบกับอุตสาหกรรม และเหมาะสมกับหน้าที่และความรับผิดชอบของ กรรมการแต่ละท่าน

บริษัทกำหนดให้มีการเปิดเผยค่าตอบแทนที่จ่ายให้แก่กรรมการและผู้บริหารตามแบบที่สำนักงานคณะกรรมการกำกับหลักทรัพย์และตลาดหลักทรัพย์กำหนด

11. การประชุมคณะกรรมการ

ข้อบังคับของบริษัท กำหนดให้การจัดส่งหนังสือเชิญประชุมพร้อมเอกสารประกอบ ให้แก่กรรมการเพื่อพิจารณาก่อนการประชุมล่วงหน้าอย่างน้อย 7 วัน และเพื่อให้เป็นไปตามระยะเวลาขั้นต่ำตามที่กฎหมายกำหนด ในปี 2552 คณะกรรมการมีการประชุมรวมทั้งสิ้น 8 ครั้ง ได้มีการจัดบันทึกการประชุมเป็นลายลักษณ์อักษร และจัดเก็บรายงานการประชุมที่ผ่านการรับรองจากคณะกรรมการ พร้อมให้กรรมการและผู้ที่เกี่ยวข้องตรวจสอบได้

12. คณะอนุกรรมการ

บริษัทได้มีการแต่งตั้งคณะกรรมการตรวจสอบเพื่อช่วยในการกำกับดูแลกิจการของบริษัทโดยคณะกรรมการตรวจสอบประกอบด้วยกรรมการที่เป็นอิสระจำนวน 4 ท่าน โดย 1 ท่าน เป็นผู้ที่มีความรู้ด้านบัญชีหรือการเงิน มีขอบเขตและอำนาจหน้าที่ตามที่ระบุไว้ในรายละเอียดขอบเขต และอำนาจหน้าที่ของคณะกรรมการตรวจสอบ

นอกจากนี้บริษัทได้จัดให้มีคณะอนุกรรมการต่างๆ ที่จะเข้ามากำกับดูแลกิจการในแต่ละด้านประกอบด้วย

- 12.1 คณะอนุกรรมการการดำเนินงาน (Management Subcommittee) มีหน้าที่กำกับกิจการในการดำเนินงานเป็นหลัก เสนอบประมาณประจำปี เสนอแต่งตั้งและโยกย้ายพนักงานให้กับคณะกรรมการบริหาร
- 12.2 คณะอนุกรรมการกำกับค่าใช้จ่าย (Cost Control Subcommittee) มีหน้าที่กำกับดูแลการใช้จ่ายองค์กรให้เป็นไปตามงบประมาณที่วางไว้และเสนอบประมาณให้กับคณะกรรมการบริหาร
- 12.3 คณะอนุกรรมการวินัยและร้องทุกข์ (Disciplinary & Grievance Subcommittee) มีหน้าที่รับและพิจารณาข้อร้องทุกข์ของพนักงานและลูกค้า รวมถึงพิจารณาตัดสินกรณีพนักงานทำผิดวินัยร้ายแรงหรือทุจริต
- 12.4 คณะอนุกรรมการสินค้าคงคลัง (Inventory Subcommittee) มีหน้าที่ควบคุมสินค้า คงคลัง ให้เป็นไปตามแผนงานและเสนอแนะแนวทางในการจัดการสินค้าคงคลังให้กับฝ่ายการตลาดและฝ่ายขาย
- 12.5 คณะอนุกรรมการกำกับดูแลความปลอดภัยของข้อมูลและเครือข่าย (Information & Networking Security Steering Subcommittee) มีหน้าที่วางนโยบายวัตถุประสงค์ และเป้าหมายเรื่องความปลอดภัยข้อมูล

13. ระบบการควบคุมและการตรวจสอบภายใน

บริษัทได้กำหนดภาระ หน้าที่ อำนาจการดำเนินการของผู้ปฏิบัติงานและผู้บริหาร ไว้เป็นลายลักษณ์อักษร อย่างชัดเจน มีการควบคุมดูแลการใช้ทรัพย์สินของบริษัทให้เกิดประโยชน์ และมีการแบ่งแยกหน้าที่ของผู้ปฏิบัติงาน ผู้ควบคุมและประเมินผลออกจากกัน เพื่อให้เกิดการถ่วงดุลและตรวจสอบระหว่างกันอย่างเหมาะสม

บริษัทมีแผนกตรวจสอบภายใน ทำหน้าที่ตรวจสอบ วางแผน ติดตาม และประสานงานเพื่อให้มั่นใจว่าการปฏิบัติงานหลักที่สำคัญของบริษัทได้ดำเนินการตามแนวทางที่กำหนดและมีประสิทธิภาพ แผนกตรวจสอบภายในมีความเป็นอิสระ สามารถทำหน้าที่ตรวจสอบและถ่วงดุลได้อย่างเต็มที่ โดยแผนกตรวจสอบภายใน สามารถรายงานผลการตรวจสอบโดยตรงต่อคณะกรรมการตรวจสอบ

ในปี 2552 นั้น บริษัทได้จ้างผู้ตรวจสอบภายใน (Outsource) คือ บริษัท เอ็นส์ แอนด์ ยัง คอร์ปอเรท เซอร์วิส จำกัด ภายใต้การกำกับและกำหนดแผนงานของคณะกรรมการตรวจสอบ เพื่อการตรวจสอบระบบควบคุมภายในด้านต่างๆ ทั้งนี้ผู้ตรวจสอบภายในต้องรายงานผลการตรวจสอบและข้อเสนอแนะโดยตรง เพื่อให้คณะกรรมการตรวจสอบพิจารณา โดยมีแผนการตรวจสอบระบบควบคุมภายในของบริษัทและบริษัทย่อย ในทุกไตรมาส

14. รายงานของคณะกรรมการ

คณะกรรมการบริษัทเป็นผู้รับผิดชอบต่อการเงินรวมของบริษัทและบริษัทย่อย และสารสนเทศทางการเงินที่ปรากฏในรายงานประจำปี โดยจัดให้มีระบบควบคุมภายในที่มีประสิทธิภาพ เพื่อให้มั่นใจได้ว่าการบันทึกข้อมูลทางบัญชีมีความถูกต้อง ครบถ้วน และเพียงพอที่จะดำรงรักษาไว้ซึ่งทรัพย์สิน ทำให้ทราบจุดอ่อนและสามารถป้องกันไม่ให้เกิดการทุจริตหรือดำเนินการที่ผิดปกติดังมีสาระสำคัญ ที่ประชุมคณะกรรมการครั้งที่ 1/2545 ในวันที่ 29 มีนาคม 2545 ได้มีมติแต่งตั้งคณะกรรมการตรวจสอบ ให้เป็นผู้ดูแลรับผิดชอบเกี่ยวกับคุณภาพของรายงานทางการเงินและระบบควบคุมภายใน

15. ความสัมพันธ์กับผู้ลงทุน

ภายหลังบริษัท เขาจดทะเบียนในตลาดหลักทรัพย์ บริษัทมีนโยบายที่จะจัดให้มีผู้ดูแลงานนักลงทุนสัมพันธ์ เพื่อดูแลเรื่องการเปิดเผยข้อมูลที่มีความถูกต้อง ครบถ้วน โปร่งใส และทั่วถึงทั้งรายงานข้อมูลทางการเงิน และข้อมูลทั่วไปตลอดจนข้อมูลสำคัญที่มีผลกระทบต่อราคาหลักทรัพย์ของบริษัท โดยเผยแพร่ข้อมูลสารสนเทศของบริษัทต่อนักลงทุนและสาธารณชนผ่านช่องทางต่างๆ อย่างทั่วถึง

อย่างไรก็ตาม บริษัทอยู่ระหว่างการจัดทำคู่มือการกำกับดูแลกิจการสำหรับข้อพึงปฏิบัติดังกล่าวข้างต้น โดยจะนำเสนอให้คณะกรรมการตรวจสอบได้สอบทาน เพื่อนำเสนอต่อคณะกรรมการของบริษัทให้พิจารณาอนุมัติ และใช้ปฏิบัติสำหรับกรรมการ ผู้บริหาร และพนักงานทุกระดับของบริษัทและบริษัทย่อยต่อไป

ระเบียบข้อบังคับในการนำข้อมูลภายในของบริษัทไปใช้

1. กรรมการ ผู้บริหาร พนักงาน และลูกจ้างของบริษัทจะต้องรักษาความลับ และ/หรือ ข้อมูลภายในของบริษัท
2. กรรมการ ผู้บริหาร พนักงาน และลูกจ้างของบริษัทจะต้องไม่นำความลับ และ/หรือ ข้อมูลภายในของบริษัทไปเปิดเผย หรือแสวงหาผลประโยชน์แก่ตนเองหรือเพื่อประโยชน์แก่บุคคลอื่นใดไม่ว่าโดยทางตรงหรือทางอ้อม และไม่ว่าจะได้รับผลตอบแทนหรือไม่ก็ตาม
3. กรรมการ ผู้บริหาร พนักงาน และลูกจ้างของบริษัทจะต้องไม่ทำการซื้อขาย โอนหรือรับโอน หลักทรัพย์ของบริษัท โดยใช้ความลับและ/หรือ ข้อมูลภายในบริษัท และ/หรือเข้าทำธุรกรรมอันใดโดยใช้ความลับและ/หรือข้อมูล ภายในของบริษัท อันอาจก่อให้เกิดความเสียหายต่อบริษัท ไม่ว่าโดยทางตรงหรือทางอ้อม ข้อกำหนดนี้รวมความถึงคู่สมรสและบุตรที่ยังไม่บรรลุนิติภาวะของกรรมการ ผู้บริหาร พนักงาน และลูกจ้างของบริษัทด้วย ผู้ใด ที่ฝ่าฝืนระเบียบข้อบังคับดังกล่าวจะถือว่าได้กระทำความผิดอย่างร้ายแรง

รายการระหว่างกัน

ในระหว่างปี 2552 และปี 2551 บริษัทมีรายการระหว่างกันที่เกิดขึ้น โดยเป็นไปตามหลักเกณฑ์และกระบวนการพิจารณาที่สมเหตุสมผล และมีราคาหรือเงื่อนไขของรายการที่เป็นธรรมเป็นประโยชน์สูงสุดต่อบริษัทและผู้ถือหุ้นโดยรวมเสมือนรายการที่ทำกับบุคคลอื่นเพื่อป้องกันมิให้เกิดความขัดแย้งทางผลประโยชน์ และปฏิบัติตามข้อกำหนดของตลาดหลักทรัพย์แห่งประเทศไทย สำหรับรายละเอียดของรายการดังกล่าวเป็นดังนี้

บุคคลที่อาจมีความขัดแย้ง ลักษณะการประกอบธุรกิจ/ ลักษณะความสัมพันธ์	ประเภทรายการ ที่กระทำโดยบริษัท	มูลค่ารายการ (บาท)		ความจำเป็นและความ สมเหตุสมผลของรายการ
		ปี 2552	ปี 2551	
คุณพิศณุ พงษ์อัชฌา มีความสัมพันธ์กับบริษัทเจ มาร์ท จำกัด (มหาชน) ดังนี้ - เป็นประธานกรรมการ บริษัท - เป็นพี่ชายของคุณยุวดี พงษ์อัชฌา - เป็นผู้ถือหุ้นของบริษัท ร้อยละ 0.15 ของทุนชำระแล้ว	เช่าโกดังเก็บสินค้า เลขที่ 35 ช.ลำสาละ แขวงหัวหมาก เขตบางกะปิ กรุงเทพฯ ซึ่งสัญญาเช่ามีอายุ 3 ปี เริ่มตั้งแต่ 1 ก.ค. 2550 ถึง 30 มิ.ย. 2553 โดยมีอัตราค่าเช่า 70,000 บาทต่อเดือน	840,000	840,000	บริษัทมีพื้นที่ไม่เพียงพอในการจัด เก็บวัสดุอุปกรณ์และเครื่องตกแต่ง และสถานที่ตั้งดังกล่าวอยู่ใกล้เคียง กับสำนักงานใหญ่ของบริษัทซึ่ง สะดวกต่อการขนถ่ายโดยอัตราค่า เช่าเป็นราคาตลาด เมื่อเปรียบ เทียบกับอัตราค่าเช่าสำหรับพื้นที่ ในบริเวณใกล้เคียงและคณะ กรรมการตรวจสอบมีความเห็นว่า เป็นอัตราเดียวกับที่เรียกเก็บลูกค้า ทั่วไป
บริษัท อีออน ธนสินทรัพย์ จำกัด (มหาชน) ดำเนิน ธุรกิจให้บริการสินเชื่อเช่าซื้อ สินเชื่อบัตรเครดิต สินเชื่อส่วนบุคคล และธุรกิจการซื้อสิทธิเรียก ร้อง โดยมีที่ตั้งสำนักงานใหญ่ที่ 159 ชั้น 1-2 อาคารเสริมมิตรทาวเวอร์ ถนนอโศก(สุขุมวิท 21 แขวงคลองเตยเหนือ เขต วัฒนา กรุงเทพฯ 10110 มีความสัมพันธ์กับบริษัท เจ มาร์ทจำกัด(มหาชน) ดังนี้ - เป็นบริษัทที่มีกรรมการ ร่วมกับเจมาร์ทโดยคุณเดช บุลสุข ดำรงตำแหน่งกรรม การอิสระ ของเจมาร์ท และดำรงตำแหน่ง กรรมการอิสระ และ กรรมการตรวจ สอบของ บมจ. อีออน ธนสินทรัพย์	ให้เช่าพื้นที่ ตู้ ATM ชั้น 1 เจ-เวนิว เลขที่ 98/100-98/159 หมู่ 13 ต.คลองหนึ่ง อ.คลองหลวง จ.ปทุมธานี ระยะเวลาในการเช่า 1 ปี (1 พ.ย. 2550 - 30 ต.ค. 2551 ค่าเช่าเดือนละ 10,000 บาท ลานโปรโมชั่น IT Junction ของ (สัญญาเช่าเป็นรายวัน) เรียกเก็บค่าธรรมเนียม แนะนำลูกค้า เป็นการเรียก เก็บค่าบริการต่อรายสำหรับ ลูกค้าที่ใช้บริการสินเชื่อเช่าซื้อ ผ่านอีออน และเรียกเก็บค่า ธรรมเนียมแนะนำลูกค้าจากอีออน ตามรายการที่เกิดขึ้นจริง รับจ้างติดตามทางตามหนี้สิน เป็นการให้บริการติดตาม เร่งรัดหนี้สินและรับ-ส่ง เอกสาร	- 77,600 7,160,804 19,751,800	185,400 - 9,584,211 19,460,390	บริษัทบริหารพื้นที่เช่า โดยจัดสรร ให้อีออนเช่าต่อโดยค่าเช่า และค่า บริการสาธารณูปโภคมีความสม- เหตุสมผลและอัตราค่าเช่าเป็น ราคาตลาดเมื่อเปรียบเทียบกับ อัตราค่าเช่าสำหรับพื้นที่ในบริเวณ ใกล้เคียงและราคาเช่นเดียวกับ ผู้เช่ารายอื่น และคณะกรรมการ ตรวจสอบมีความเห็นว่า เป็นอัตรา เดียวกับที่เรียกเก็บกับลูกค้าทั่วไป การทำธุรกิจเช่าซื้อผ่านอีออน เป็นการดำเนินธุรกิจตาม ปกติของบริษัทฯ เป็นไปตาม รายการที่เกิดขึ้นจริง และ คณะกรรมการตรวจสอบได้ ให้ความเห็นว่ารายการมี ความสมเหตุสมผลและ ยุติธรรม และเป็นการดำเนิน ตามปกติของบริษัทฯ การให้บริการติดตามหนี้สิน และรับ-ส่งเอกสาร เป็นการ ดำเนินธุรกิจปกติของ เจ เอ็ม ที ซึ่งเป็นบริษัทย่อย โดย อัตราค่าบริการเป็นราคา ตลาด สามารถเทียบเคียงกับ ลูกค้ารายอื่นๆได้

บุคคลที่อาจมีความขัดแย้ง ลักษณะการประกอบธุรกิจ/ ลักษณะความสัมพันธ์	ประเภทรายการ ที่กระทำโดยบริษัท	มูลค่ารายการ (บาท)		ความจำเป็นและความ สมเหตุสมผลของรายการ
		ปี 2552	ปี 2551	
บริษัท เจ เอ็ม ที เนท์เวอร์ค เซอร์วิส จำกัด ดำเนินธุรกิจให้บริการ ติดต่อนั้นสิน โดยมีที่ตั้ง สำนักงานใหญ่ที่ 9/143,144,145 อาคารยูเอ็มทาวเวอร์ ชั้น 14 ถนนรามคำแหง เขตสวนหลวง กรุงเทพฯ มีความสัมพันธ์กับบริษัท เจ มาร์ท จำกัด (มหาชน) ดังนี้ - บริษัทเจ มาร์ท จำกัด (มหาชน) ถือหุ้นบริษัท เจ เอ็ม ที ร้อยละ 99.99 ของทุนชำระแล้ว	ขายสินค้า ขายสินค้าประเภท โทรศัพท์มือถือ	96,688	-	การขายโทรศัพท์เคลื่อนที่เป็นการ ดำเนินธุรกิจปกติของ บริษัทและ ราคาที่ขายเป็น ราคาที่เหมาะสม เนื่องจากเป็นราคาตลาดที่สามารถ เทียบเคียงกับลูกค้ารายอื่นๆ ได้
	เรียกเก็บรายได้ค่าบริการ งานเป็นสัญญาว่าจ้างบริหาร งานด้านงบประมาณ การเงิน บัญชี ให้คำแนะนำปรึกษา งานด้าน บุคคล การสื่อสาร องค์กรและให้คำแนะนำ ปรึกษางานด้านคอมพิวเตอร์ ระยะเวลาในการบริการ 1 ปี (1 ม.ค.2552 -31 ธ.ค. 2552 อัตราค่าบริการ 240,000 บาทต่อเดือน)	2,880,000	3,132,000	บริษัทให้บริการกับบริษัท เจ เอ็ม ที เนื่องจากบริษัท เจ เอ็ม ที เป็นบริษัทย่อย และถ้าบริษัทเจ เอ็ม ที จะดำเนิน การดังกล่าว ทั้งหมดเอง จะเกิดค่าใช้จ่ายที่สูง ขึ้น ทั้งนี้ภายใต้เงื่อนไขสัญญา เมื่อครบกำหนดสัญญาแล้ว สามารถต่อสัญญาได้อีกทุก ๆ ปี โดยต้องแจ้งเป็นลายลักษณ์อักษรล่วงหน้าไม่น้อยกว่า 3 เดือนและ คณะกรรมการตรวจสอบได้ให้ ความเห็นว่าเป็นรายการที่มีความ จำเป็นและสมเหตุสมผลและใน อนาคตบริษัทฯ จะยังคงมีการให้ บริการประเภทนี้ต่อไป อย่างไรก็ตาม การตรวจสอบจะรวมกัน ดูแลรายการดังกล่าวให้เป็นไป ตามสัญญาและ อย่างสมเหตุสมผล
	ให้เช่าพื้นที่ เนื้อที่ 11.5 ตรม. เลขที่ A08 Central pattaya ถ.พญาสายสอง ต.หนองปรือ อ.บางละมุง จ.ชลบุรี ระยะเวลาในการเช่า 1 ปี นับตั้งแต่ 1 เม.ย..2551 ถึง 31 มี.ค.2552 โดยมีอัตราค่าเช่าและค่า บริการต่อเดือน 5,000 บาท	35,040	-	ค่าเช่าและค่าบริการสาธารณูปโภค มีความสมเหตุสมผล โดยอัตราค่าเช่าเป็นราคาตลาด เมื่อเปรียบ เทียบกับ อัตราค่าเช่าสำหรับพื้นที่ ในบริเวณใกล้เคียงและราคาเช่า เดียวกับผู้เช่ารายอื่นและคณะ กรรมการตรวจสอบมีความเห็นว่า เป็นอัตราเดียวกับที่เรียกเก็บกับ ลูกค้าทั่วไป
บริษัท ที.เอ.เอส. แอสเซท จำกัด ดำเนินธุรกิจเกี่ยวกับอาคารที่พักอาศัย โดยมีที่ตั้ง สำนักงานใหญ่ที่ 192 หมู่ 1 หมู่บ้านโป่งแยง ถนน แม่ริมสะเมิง ตำบลโป่งแยง อำเภอแม่ริม จังหวัดเชียงใหม่ มีความสัมพันธ์ กับบริษัท เจ มาร์ท จำกัด (มหาชน) ดังนี้ - เป็นบริษัทที่มีกรรมการ และผู้ถือหุ้นใหญ่ ร่วมกับ เจมาร์ท โดยคุณยุวดี พงษ์อัธมา ซึ่งดำรง ตำแหน่งกรรมการ และเป็น ผู้ถือหุ้นใหญ่ของ บริษัท เจ มาร์ท จำกัด(มหาชน) เป็นกรรมการและผู้ถือหุ้น ใหญ่ของบริษัท ที เอ เอสฯ	ดอกเบี้ยรับ การให้กู้ยืมเงิน	703,068	-	บริษัทให้กู้ยืมเงินกับบริษัท เจ เอ็ม ทีฯ โดยคิดอัตราดอกเบี้ย ตามราคาตลาด
	ให้เช่าพื้นที่ ห้องชุดแบบ A4 ชั้น 12 เนื้อที่ 15.40 ตรม. ของอาคารยูเอ็มทาวเวอร์ ระยะเวลาในการเช่า 1 ปี เริ่มตั้งแต่ 1 ก.พ. 2549 ถึง 31 ม.ค.2552 อัตราค่าเช่า 3,850 บาทต่อเดือน	3,850	46,200	บริษัทจัดสรรพื้นที่ส่วนที่เหลือให้ บริษัทที.เอ.เอส.แอสเซท เข้าต่อ โดยค่าเช่าพื้นที่มีความสมเหตุ สมผล โดยอัตราค่าเช่าเป็นราคา ตลาดเมื่อเปรียบเทียบกับอัตรา ค่าเช่าสำหรับพื้นที่ในบริเวณใกล้เคียงและราคาเช่าเดียวกับผู้เช่า รายอื่นและคณะกรรมการตรวจสอบมีความเห็นว่า เป็นอัตราเดียวกับที่เรียกเก็บกับลูกค้าทั่วไป
	ขายทรัพย์สิน	87,864	-	บริษัทขายอุปกรณ์เครื่องใช้สำนักงานซึ่งเป็นของที่ไม่ใช้แล้วเป็น ราคาที่เหมาะสม สามารถเทียบ เคียงกับลูกค้ารายอื่นๆ ได้ ซึ่งคณะ กรรมการตรวจสอบมีความเห็นว่า รายการดังกล่าวมีความสมเหตุสมผล

รายงานความรับผิดชอบของคณะกรรมการบริษัทต่อรายงานทางการเงิน

งบการเงินของบริษัท เจ มาร์ท จำกัด (มหาชน) และงบการเงินรวมของบริษัท เจ มาร์ท จำกัด (มหาชน) และบริษัทย่อย ได้จัดทำขึ้นภายใต้นโยบายของคณะกรรมการบริษัทซึ่งกำหนดให้ปฏิบัติ ตามมาตรฐานการบัญชีที่รับรองทั่วไป โดยเลือกใช้นโยบายบัญชีที่เหมาะสมและถือปฏิบัติอย่างสม่ำเสมอ และใช้ดุลยพินิจอย่างระมัดระวัง และประมาณการที่ดีที่สุดในการจัดทำ รวมทั้งให้มีการเปิดเผยข้อมูลที่สำคัญอย่างเพียงพอในหมายเหตุประกอบงบการเงิน เพื่อให้เป็นประโยชน์ต่อผู้ถือหุ้นและนักลงทุนทั่วไปอย่างโปร่งใส

คณะกรรมการบริษัทได้จัดให้มีระบบบริหารความเสี่ยง และให้มีการดำรงรักษาไว้ซึ่งระบบควบคุมภายในที่เหมาะสมและมีประสิทธิผล เพื่อให้มั่นใจได้อย่างมีเหตุผลว่าข้อมูลทางบัญชีมีความถูกต้อง ครบถ้วน และเพียงพอที่จะดำรงรักษาไว้ซึ่งทรัพย์สิน ตลอดจนเพื่อไม่ให้เกิดการทุจริตหรือการดำเนินการที่ผิดปกติดังมีสาระสำคัญ

ในการนี้คณะกรรมการบริษัทได้แต่งตั้งคณะกรรมการตรวจสอบ เพื่อทำหน้าที่สอบทานนโยบายการบัญชีและคุณภาพของรายงานทางการเงินสอบทานระบบการควบคุมภายใน การตรวจสอบภายใน ระบบการบริหารความเสี่ยง ตลอดจนพิจารณาการเปิดเผยข้อมูลรายการระหว่างกัน โดยความเห็นของคณะกรรมการตรวจสอบเกี่ยวกับเรื่องนี้ปรากฏในรายงานของคณะกรรมการตรวจสอบซึ่งแสดงไว้ในรายงานประจำปีแล้ว

งบการเงินของบริษัท และงบการเงินรวมของบริษัทและบริษัทย่อยได้รับการตรวจสอบโดยผู้สอบบัญชีของบริษัท คือ บริษัท แกรนท์ ธอนตัน จำกัด ในการตรวจสอบนั้นทางคณะกรรมการบริษัทได้สนับสนุนข้อมูลและเอกสารต่างๆ เพื่อให้ผู้สอบบัญชีสามารถตรวจสอบและแสดงความเห็นได้ตามมาตรฐานการสอบบัญชี โดยความเห็นของผู้สอบบัญชีได้ปรากฏในรายงานของผู้สอบบัญชีซึ่งแสดงไว้ในรายงานประจำปีแล้ว

คณะกรรมการมีความเห็นว่าการควบคุมภายในของบริษัทโดยรวมอยู่ในระดับที่น่าพอใจ และสามารถสร้างความเชื่อมั่นอย่างมีเหตุผลได้ว่างบการเงินของบริษัท เจ มาร์ท จำกัด (มหาชน) และงบการเงินรวมของบริษัท เจ มาร์ท จำกัด (มหาชน) และบริษัทย่อย สำหรับปี สิ้นสุด วันที่ 31 ธันวาคม 2552 มีความน่าเชื่อถือได้โดยถือปฏิบัติตามมาตรฐานการบัญชีที่รับรองทั่วไปและปฏิบัติถูกต้องตามกฎหมายและกฎระเบียบที่เกี่ยวข้อง



(นายพิศณุ พงษ์ชัยมา)
ประธานกรรมการ



(นายอดิศักดิ์ สุขุมวิทยา)
ประธานเจ้าหน้าที่บริหาร

รายงานคณะกรรมการตรวจสอบ

คณะกรรมการตรวจสอบ บริษัท เจ มาร์ท จำกัด (มหาชน) ประกอบด้วยกรรมการอิสระ 4 ท่าน ดังนี้

- | | |
|---------------------------|----------------------|
| 1. นายพิศิษฐ์ ด้ชนาภิรมย์ | ประธานกรรมการตรวจสอบ |
| 2. นายเดช บูลสุข | กรรมการตรวจสอบ |
| 3. นายสุวิทย์ กิ่งแก้ว | กรรมการตรวจสอบ |
| 4. นายพิชิต นิ่มกุล | กรรมการตรวจสอบ |

ปี 2552 คณะกรรมการตรวจสอบได้จัดให้มีการประชุมทั้งหมด 5 ครั้ง โดยได้ปฏิบัติหน้าที่ตามแนวทางกฎเกณฑ์ ข้อกำหนด และกฎหมาย รวมทั้งพิจารณาคัดเลือกเสนอแต่งตั้งผู้สอบบัญชีและเสนอค่าสอบบัญชีของบริษัท

คณะกรรมการตรวจสอบได้ให้บริษัท เอ็นส์ แอนด์ ยัง คอร์ปอเรท เซอร์วิสেস จำกัด เป็นผู้ตรวจสอบภายในของบริษัท การตรวจสอบดังกล่าวได้ครอบคลุมระบบการทำงานที่สำคัญของบริษัท ได้แก่ กระบวนการจ่ายเงินเดือน และมีแผนตรวจสอบภายในดำเนินวางแผน ตรวจสอบ และตรวจติดตามผลการตรวจสอบภายใน ได้แก่ กระบวนการจ่ายเงิน กระบวนการบริหารคลังสินค้า กระบวนการบริหารสินทรัพย์ถาวร และกระบวนการประมวลซื้อหนี้และเร่งรัดหนี้สิน ซึ่งผลการตรวจสอบภายใน สามารถประเมินได้อย่างมั่นใจว่าระบบการปฏิบัติงานของบริษัท และบริษัทในเครือ มีการควบคุมภายในที่มีประสิทธิภาพ มีระบบการควบคุมภายในที่ดี เพียงพอและเหมาะสมกับสภาพธุรกิจที่มีการแข่งขันสูง และเห็นว่า คณะกรรมการตลอดจนผู้บริหารของบริษัทมีจริยธรรมและความมุ่งมั่นในการปฏิบัติหน้าที่เพื่อให้บรรลุเป้าหมายของบริษัทอย่างมีคุณภาพ อย่างไรก็ตามคณะกรรมการตรวจสอบยังคงมีความมุ่งมั่นที่จะปรับปรุงให้บริษัทฯ มีระบบควบคุมภายในที่ดียิ่งๆ ขึ้นไป

แม้ว่าปีที่ผ่านมา บริษัทฯ จะมีปัจจัยหลายประการที่มีผลกระทบต่อการดำเนินธุรกิจของบริษัท แต่ก็เชื่อมั่นว่า บริษัทจะสามารถบริหารจัดการต่อปัจจัยต่างๆ ดังกล่าว เพื่อให้เกิดผลประโยชน์ที่เติบโตขึ้นได้ในอนาคต

(นายพิศิษฐ์ ด้ชนาภิรมย์)

ประธานคณะกรรมการตรวจสอบ

คำอธิบายและวิเคราะห์งบการเงิน

ผลการดำเนินงาน

	จำนวน (ล้านบาท)		เปลี่ยนแปลง
	2552	2551	YoY(%)
รายได้รวม	5,320.19	5,534.75	-3.88%
ต้นทุนรวม	4,568.25	4,834.63	-5.51%
กำไรขั้นต้น	751.94	700.12	7.40%
ค่าใช้จ่ายขายและบริหาร	593.37	521.61	13.76%
กำไรก่อนดอกเบี้ยและภาษี	158.57	178.51	-11.17%
กำไรสุทธิ	90.17	97.11	-7.15%

รายได้

รายได้รวมของบริษัทลดลงจาก 5,534.75 ล้านบาท ในปี 2551 เป็น 5,320.19 ล้านบาทในปี 2552 คิดเป็นอัตราการลดลงร้อยละ 3.88 ทั้งนี้สาเหตุของการลดลงเกิดจากรายได้ดังต่อไปนี้

1. รายได้จากการขายซึ่งเป็นรายได้หลักของบริษัท ได้แก่ การจำหน่ายโทรศัพท์เคลื่อนที่ ซิมการ์ด บัตรเติมเงิน และ อุปกรณ์เสริมต่างๆ โดยลดลงจาก 5,054.93 ล้านบาท ในปี 2551 เป็น 4,658.48 ล้านบาท ในปี 2552 หรือลดลง 396.45 ล้านบาท คิดเป็นร้อยละ 7.84 เนื่องจากราคาขายโทรศัพท์ต่อเครื่องมีแนวโน้มลดลง แต่มีอัตรากำไรขั้นต้นที่สูงขึ้นเล็กน้อยจากการกระจายการขายสินค้าไปในแบรนด์ต่างๆ ที่มีกำไรต่อเครื่องมากขึ้น
2. รายได้รวมจากการให้บริการติดตามหนี้สินและบริการอื่นและการเรียกเก็บหนี้เงินลงทุนในลูกหนี้เพิ่มขึ้นจาก 111.68 ล้านบาท ในปี 2551 เป็น 157.17 ล้านบาท ในปี 2552 หรือเพิ่มขึ้น 45.49 ล้านบาท คิดเป็นร้อยละ 40.73 เนื่องจากการซื้อหนี้ด้วยคุณภาพเข้ามาบริหารมากขึ้น จึงทำให้เกิดรายได้จากการเรียกเก็บหนี้เพิ่มขึ้น
3. รายได้ค่าเช่า เป็นรายได้จากการให้เช่าพื้นที่ทั้งในรูปแบบการบริหารพื้นที่ค้าปลีกภายใต้ชื่อ IT Junction และการบริหารพื้นที่ค้าปลีกในรูปแบบ Stand alone ภายใต้ชื่อ J-venue โดยในปี 2552 บริษัทมีรายได้ค่าเช่าเท่ากับ 170.24 ล้านบาท เพิ่มขึ้นจากปี 2551 เท่ากับ 42.01 ล้านบาท หรือร้อยละ 32.76 เนื่องจากการขยายพื้นที่เพิ่มขึ้นจาก 6 แห่ง ในปี 2551 เป็น 27 แห่ง ในปี 2552
4. รายได้ค่าส่งเสริมการขาย เป็นรายได้ที่บริษัทได้รับจากผู้ผลิตโทรศัพท์เคลื่อนที่ในแต่ละแบรนด์ ซึ่งเป็นค่าส่งเสริมการตลาด ค่าส่งเสริมการทำกิจกรรม และค่าคอมมิชชั่นการขาย โดยเพิ่มขึ้นจาก 210.91 ล้านบาทในปี 2551 เป็น 315.65 ล้านบาทในปี 2552 หรือเพิ่มขึ้น 104.74 ล้านบาท คิดเป็นร้อยละ 49.66 เนื่องจากบริษัทได้รับการแต่งตั้งเป็นตัวแทนจำหน่าย Sony Ericsson และ Samsung ทำให้ได้รับค่าส่งเสริมการตลาดเพิ่มขึ้นจากแบรนด์ดังกล่าว

สำหรับรายได้อื่นๆ ลดลงจาก 29.00 ล้านบาท ในปี 2551 เป็น 18.66 ล้านบาท ในปี 2552 หรือลดลง 10.34 ล้านบาท คิดเป็นร้อยละ 35.66 ส่วนใหญ่เกิดจากกำไรจากอัตราแลกเปลี่ยน และดอกเบี้ยรับลดลง

ต้นทุนขาย

ในปี 2552 และ ปี 2551 บริษัทมีต้นทุนขาย 4,568.25 ล้านบาท และ 4,834.62 ล้านบาท ตามลำดับ โดยส่วนใหญ่มูลค่าต้นทุนขายลดลงตามรายได้จากการขายที่ลดลง

สำหรับต้นทุนขายประกอบด้วยต้นทุนผลิตภัณฑ์โทรศัพท์เคลื่อนที่และอุปกรณ์เสริม ซึ่งบริษัทซื้อจากผู้ผลิต โทรศัพท์เคลื่อนที่หรือตัวแทนจำหน่ายของผู้ผลิตทั้งในประเทศและต่างประเทศ นอกจากนี้ ยังมีต้นทุนการเช่าพื้นที่จาก ธุรกิจบริหารพื้นที่ค้าปลีก และต้นทุนในการซื้อหนี้และการว่าจ้างพนักงานติดตามหนี้ในธุรกิจบริหารติดตามเร่งรัด หนี้สินและบริหารหนี้

ค่าใช้จ่ายในการขายและบริหาร

ในปี 2552 และปี 2551 บริษัทมีค่าใช้จ่ายในการขายและบริหาร 593.37 ล้านบาท และ 521.61 ล้านบาท ตามลำดับ เพิ่มขึ้น 71.76 ล้านบาท คิดเป็นร้อยละ 13.76 เมื่อเทียบกับปีก่อน สาเหตุหลักเกิดจาก ค่าใช้จ่าย เกี่ยวกับค่าเช่าและค่าบริการสำหรับพื้นที่จัดงานพิเศษ และค่าใช้จ่ายส่งเสริมการขายเพิ่มขึ้น ซึ่งเป็นผลจากการขยาย ธุรกิจของบริษัท

กำไรสุทธิ

ในปี 2552 บริษัทมีกำไรขั้นต้น 751.94 ล้านบาท และในปี 2551 มีกำไรขั้นต้น 700.12 ล้านบาท โดยเพิ่มขึ้นในอัตราร้อยละ 7.40 โดยบริษัทมีอัตราร้อยละกำไรขั้นต้นต่อรายได้รวมเพิ่มขึ้นจากปีที่ผ่านมา จากร้อยละ 12.65 ในปี 2551 เป็นร้อยละ 14.13 ในปี 2552 ทั้งนี้เนื่องจากการเน้นการขายสินค้ากับแบรนด์ที่ให้กำไรต่อเครื่องสูง

ในปี 2552 และ ปี 2551 บริษัทมีกำไรสุทธิ 90.17 ล้านบาท และ 97.11 ล้านบาทตามลำดับ โดยลดลงใน อัตราร้อยละ 7.15 คิดเป็นกำไรต่อหุ้นที่ 0.34 และ 0.43 บาทต่อหุ้น

ฐานะทางการเงิน

สินทรัพย์

ณ วันที่ 31 ธันวาคม 2552 บริษัทมีสินทรัพย์รวม 1,773.83 ล้านบาท แบ่งเป็นสินทรัพย์หมุนเวียน 1,351.55 ล้านบาท คิดเป็นร้อยละ 76.19 ของสินทรัพย์รวม และสินทรัพย์ไม่หมุนเวียน 422.29 ล้านบาท คิดเป็นร้อยละ 23.81 ของสินทรัพย์รวม เมื่อเทียบกับ ณ สิ้นปี 2551 บริษัทมีสินทรัพย์รวมเพิ่มขึ้น 401.84 ล้านบาท หรือร้อยละ 29.29 โดยส่วนใหญ่เป็นการเพิ่มขึ้นของสินทรัพย์หมุนเวียนจำนวน 524.91 ล้านบาท ในขณะที่สินทรัพย์ ไม่หมุนเวียนลดลง 123.07 ล้านบาท โดยมีการเปลี่ยนแปลงของสินทรัพย์ที่เป็นสาระสำคัญในปี 2552 ดังนี้

1. ลูกหนี้การค้า-สุทธิ เท่ากับ 199.55 ล้านบาท คิดเป็นร้อยละ 11.25 ของสินทรัพย์รวม เพิ่มขึ้นจากปี ก่อน 64.14 ล้านบาท เนื่องจากการขายแบบค้าส่งเพิ่มขึ้น โดยในด้านคุณภาพของลูกหนี้การค้า บริษัท มีลูกหนี้ที่ยังไม่ครบกำหนดและค้างชำระไม่เกิน 3 เดือน คิดเป็นร้อยละ 97.93 ของลูกหนี้การค้าทั้งหมด และลูกหนี้ค้างชำระเกิน 3 เดือน เพียงร้อยละ 2.07 เท่านั้น
2. สินค้าคงเหลือ-สุทธิ เท่ากับ 839.98 ล้านบาท คิดเป็นร้อยละ 47.35 ของสินทรัพย์รวม เพิ่มขึ้นจากปี ก่อน 349.43 ล้านบาท เพื่อรองรับช่องทางการจำหน่ายที่ขยายเพิ่มขึ้นอย่างต่อเนื่อง

หนี้สิน

ณ วันที่ 31 ธันวาคม 2552 บริษัทมีหนี้สินรวม 1,188.23 ล้านบาท เมื่อเทียบกับ ณ สิ้นปี 2551 แล้วเพิ่มขึ้น 246.58 ล้านบาท หรือร้อยละ 26.19 โดยเป็นการเพิ่มขึ้นของหนี้สินหมุนเวียน 236.58 ล้านบาท และหนี้สินไม่หมุนเวียนเพิ่มขึ้น 10.01 ล้านบาท โดยมีการเปลี่ยนแปลงของหนี้สินที่เป็นสาระสำคัญในปี 2552 ดังนี้

1. เงินเบิกเกินบัญชีและเงินกู้ยืมระยะสั้นจากสถาบันการเงิน เท่ากับ 853.19 ล้านบาท เพิ่มขึ้น 74.91 ล้านบาท ตามการสั่งซื้อสินค้าที่เพิ่มขึ้น
2. เจ้าหนี้การค้า เท่ากับ 227.27 ล้านบาท เพิ่มขึ้น 171.47 ล้านบาท เนื่องจากการสั่งซื้อสินค้ามากขึ้น และได้รับเครดิตการค้าจากผู้ผลิต

สภาพคล่อง

สำหรับใน ปี 2552 บริษัทมีรายการเงินสดและรายการเทียบเท่าเงินสดเพิ่มขึ้นสุทธิ 6.27 ล้านบาท โดยแยกเป็นรายละเอียดกระแสเงินสดแต่ละกิจกรรมดังนี้

	ปี 2552	ปี 2551
กระแสเงินสดจากกิจกรรมดำเนินงาน	(260.98)	48.05
กระแสเงินสดจากกิจกรรมลงทุน	133.24	(1.88)
กระแสเงินสดจากกิจกรรมจัดหาเงิน	134.01	(77.22)
เงินสดและรายการเทียบเท่าเงินสดเพิ่มขึ้น (ลดลง) สุทธิ	6.27	(31.05)

กระแสเงินสดจากกิจกรรมดำเนินงาน ในปี 2552 บริษัทมีเงินสดจ่ายสุทธิในกิจกรรมการดำเนินงาน 260.98 ล้านบาท ซึ่งเกิดจากการเพิ่มขึ้นของสินค้าคงเหลือ สำหรับปี 2551 บริษัทมีเงินสดสุทธิได้มาจากกิจกรรมการดำเนินงาน 48.05 ล้านบาท สาเหตุเกิดจากการลดลงของสินค้าคงเหลือและเจ้าหนี้การค้า

กระแสเงินสดจากกิจกรรมลงทุน ในปี 2552 บริษัทมีเงินสดสุทธิได้มาจากกิจกรรมการลงทุน 133.24 ล้านบาท ซึ่งเกิดจากเงินฝากสถาบันการเงินที่มีข้อจำกัดในการใช้ลดลง ในขณะที่ปี 2551 บริษัทมีเงินสดสุทธิใช้ไปในกิจกรรมการลงทุน 1.88 ล้านบาท เกิดจากการลงทุนด้านอุปกรณ์สำหรับการเปิดสาขาใหม่

กระแสเงินสดจากกิจกรรมจัดหาเงิน ในปี 2552 บริษัทมีเงินสดสุทธิได้มาจากกิจกรรมการจัดหาเงิน 134.01 ล้านบาท ซึ่งสาเหตุหลักเกิดจากการขายหุ้นเพิ่มทุนและมีการกู้ยืมระยะสั้นจากสถาบันการเงินเพิ่มขึ้น ในขณะที่ปี 2551 บริษัทมีเงินสดสุทธิใช้ไปในกิจกรรมจัดหาเงิน 77.22 ล้านบาท ซึ่งสาเหตุหลักเกิดจากการจ่ายเงินกู้ยืมระยะสั้นจากสถาบันการเงินและการจ่ายเงินปันผล

ด้านอัตราส่วนสภาพคล่องของบริษัท เท่ากับ 1.19 เท่า ในปี 2552 เทียบกับ 0.92 เท่าในปี 2551 บริษัทมีอัตราส่วนสภาพคล่องเพิ่มขึ้น โดยบริษัทมีสินทรัพย์หมุนเวียนเพิ่มขึ้นในส่วนสินค้าคงเหลือ

แหล่งที่มาของเงินทุน

แหล่งเงินทุนที่สำคัญของบริษัทประกอบด้วย เงินทุนจากผู้ถือหุ้นและเงินกู้ยืมระยะสั้นจากสถาบันการเงิน โดย ณ วันที่ 31 ธันวาคม 2552 บริษัทมีส่วนของผู้ถือหุ้นรวม 585.60 ล้านบาท เพิ่มขึ้นจากปี 2551 เท่ากับ 155.25 ล้านบาท หรือร้อยละ 36.08 โดยเป็นการเพิ่มขึ้นของกำไรสะสมที่ยังไม่ได้จัดสรร 90.17 ล้านบาท และจากการขายหุ้นเพิ่มทุน 127.33 ล้านบาท ทั้งนี้ในระหว่างปี 2552 บริษัทได้มีการจ่ายเงินปันผลให้แก่ผู้ถือหุ้น 2 ครั้ง รวมจำนวนเงิน 62.25 ล้านบาท โดยแบ่งเป็นการจ่ายเงินปันผลสำหรับผลประกอบการปี 2551 จำนวน 38.25 ล้านบาท และจ่ายเงินปันผลระหว่างกาลจากผลประกอบการในรอบปี 2552 จำนวน 24 ล้านบาท ในส่วนของเงินกู้ยืมระยะสั้นจากสถาบันการเงิน ณ 31 ธันวาคม 2552 เท่ากับ 853.19 ล้านบาท เพิ่มขึ้นจากปีก่อน 74.91 ล้านบาท หรือร้อยละ 9.62

รายงานของผู้สอบบัญชีรับอนุญาต

เสนอ ผู้ถือหุ้นของ บริษัท เจ มาร์ท จำกัด (มหาชน)

ข้าพเจ้าได้ตรวจสอบงบดุลรวม ณ วันที่ 31 ธันวาคม 2552 และ 2551 และงบกำไรขาดทุนรวม งบแสดงการเปลี่ยนแปลงในส่วนของผู้ถือหุ้นรวมและงบกระแสเงินสดรวม สำหรับปีสิ้นสุดวันเดียวกันแต่ละปีของบริษัท เจ มาร์ท จำกัด (มหาชน) และบริษัทย่อย และได้ตรวจสอบงบดุล ณ วันที่ 31 ธันวาคม 2552 และ 2551 และงบกำไรขาดทุน งบแสดงการเปลี่ยนแปลงในส่วนของผู้ถือหุ้นและงบกระแสเงินสดสำหรับปีสิ้นสุดวันเดียวกันแต่ละปี เฉพาะของบริษัท เจ มาร์ท จำกัด (มหาชน) ซึ่งผู้บริหารของกิจการเป็นผู้รับผิดชอบต่อความถูกต้องและครบถ้วนของข้อมูลในงบการเงินเหล่านี้ ส่วนข้าพเจ้าเป็นผู้รับผิดชอบในการแสดงความเห็นต่องบการเงินดังกล่าวจากผลการตรวจสอบของข้าพเจ้า

ข้าพเจ้าได้ปฏิบัติตามตรวจสอบตามมาตรฐานการสอบบัญชีที่รับรองทั่วไป ซึ่งกำหนดให้ข้าพเจ้าต้องวางแผนและปฏิบัติตามเพื่อให้ได้ความเชื่อมั่นอย่างมีเหตุผลว่า งบการเงินแสดงข้อมูลที่ขัดต่อข้อเท็จจริงอันเป็นสาระสำคัญหรือไม่ การตรวจสอบรวมถึงการใช้วิธีการทดสอบหลักฐานประกอบรายการทั้งที่เป็นจำนวนเงินและการเปิดเผยข้อมูลในงบการเงิน การประเมินความเหมาะสมของหลักการบัญชีที่กิจการใช้ และประมาณการเกี่ยวกับรายการทางการเงินที่เป็นสาระสำคัญซึ่งผู้บริหาร เป็นผู้จัดทำขึ้น ตลอดจนการประเมินถึงความเหมาะสมของการแสดงรายการที่นำเสนอในงบการเงินโดยรวม ข้าพเจ้าเชื่อว่า การตรวจสอบดังกล่าวให้ข้อสรุปที่เป็นเกณฑ์อย่างเหมาะสมในการแสดงความเห็นของข้าพเจ้า

ข้าพเจ้าเห็นว่า งบการเงินดังกล่าวข้างต้น แสดงฐานะการเงินรวม ณ วันที่ 31 ธันวาคม 2552 และ 2551 และผลการดำเนินงานรวมและกระแสเงินสดรวม สำหรับปีสิ้นสุดวันเดียวกันแต่ละปีของบริษัท เจ มาร์ท จำกัด (มหาชน) และบริษัทย่อย และแสดงฐานะการเงิน ณ วันที่ 31 ธันวาคม 2552 และ 2551 และผลการดำเนินงานและกระแสเงินสดสำหรับปีสิ้นสุดวันเดียวกันแต่ละปีเฉพาะของ บริษัท เจ มาร์ท จำกัด (มหาชน) โดยถูกต้องตามที่ควรในสาระสำคัญตามหลักการบัญชีที่รับรองทั่วไป

นายสมคิด เตียตระกูล

ผู้สอบบัญชีรับอนุญาต

ทะเบียนเลขที่ 2785

กรุงเทพมหานคร

24 กุมภาพันธ์ 2553

บริษัท เจ มาร์ท จำกัด (มหาชน) และบริษัทย่อย

งบดุล

ณ วันที่ 31 ธันวาคม 2552 และ 2551

				(หน่วย : บาท)	
		งบการเงินรวม		งบการเงินเฉพาะของบริษัท	
	หมายเหตุ	2552	2551	2552	2551
สินทรัพย์					
สินทรัพย์หมุนเวียน					
เงินสดและรายการเทียบเท่าเงินสด	5	27,928,551	21,652,828	25,387,908	19,600,698
ลูกหนี้การค้า - สุทธิ	6	199,549,241	135,406,011	194,256,103	131,688,157
ลูกหนี้การค้า - บริษัทที่เกี่ยวข้อง	28	9,882,501	9,079,667	7,044,364	7,813,019
สินค้าคงเหลือ - สุทธิ	7	839,985,270	490,550,298	839,985,270	490,550,298
รายได้ค้างรับ	8	159,088,609	124,796,090	146,629,328	102,301,899
ภาษีมูลค่าเพิ่มรอเรียกคืน		26,186,606	-	26,186,606	-
เงินจ่ายล่วงหน้าสินค้า	9	55,258,512	15,916,014	55,258,512	15,916,014
สินทรัพย์หมุนเวียนอื่น	10	33,666,999	29,235,399	24,818,067	24,470,174
รวมสินทรัพย์หมุนเวียน		1,351,546,289	826,636,307	1,319,566,158	792,340,259
สินทรัพย์ไม่หมุนเวียน					
เงินลงทุนในลูกหนี้ - สุทธิ	11	113,283,366	71,300,607	-	-
เงินฝากสถาบันการเงินที่มีข้อจำกัดในการใช้	12	103,180,635	262,245,719	95,637,349	253,553,165
เงินลงทุนในบริษัทย่อย	13	-	-	39,999,300	39,999,300
อาคารและอุปกรณ์ - สุทธิ	14	58,310,499	72,601,617	54,449,891	67,073,925
โปรแกรมคอมพิวเตอร์ - สุทธิ	15	7,777,454	8,838,126	3,223,090	1,568,828
ต้นทุนสิทธิการเช่าอาคารและค่าเช่า					
จ่ายล่วงหน้า - สุทธิ	16	46,342,120	53,695,293	46,342,120	53,695,293
สินทรัพย์ไม่หมุนเวียนอื่น		93,393,724	76,679,913	91,762,579	75,435,703
รวมสินทรัพย์ไม่หมุนเวียน		422,287,798	545,361,275	331,414,329	491,326,214
รวมสินทรัพย์		1,773,834,087	1,371,997,582	1,650,980,487	1,283,666,473

หมายเหตุประกอบงบการเงินเป็นส่วนหนึ่งของงบการเงินนี้

บริษัท เจ มาร์ท จำกัด (มหาชน) และบริษัทย่อย

งบดุล

ณ วันที่ 31 ธันวาคม 2552 และ 2551

(หน่วย : บาท)					
		งบการเงินรวม		งบการเงินเฉพาะของบริษัท	
	หมายเหตุ	2552	2551	2552	2551
หนี้สินและส่วนของผู้ถือหุ้น					
หนี้สินหมุนเวียน					
เงินเบิกเกินบัญชีและเงินกู้ยืมระยะสั้นจาก					
สถาบันการเงิน	17	853,189,043	778,281,887	794,189,043	750,781,887
เจ้าหนี้การค้า		227,266,118	55,793,879	221,240,295	36,589,467
ส่วนที่ถึงกำหนดชำระภายในหนึ่งปี					
- หนี้สินตามสัญญาเช่าทางการเงิน					
และเช่าซื้อ	18	2,953,565	4,401,836	2,953,565	4,401,836
- เงินกู้ยืมระยะยาว	19	1,572,000	1,572,000	1,572,000	1,572,000
เจ้าหนี้อื่น - บริษัทย่อย	28	-	-	8,764	11,296
ค่าใช้จ่ายค้างจ่าย	20	32,771,656	31,140,293	26,131,117	25,018,261
ภาษีเงินได้ค้างจ่าย		7,916,651	16,978,539	7,916,651	16,978,539
หนี้สินหมุนเวียนอื่น		10,478,859	11,403,028	8,327,610	10,171,053
รวมหนี้สินหมุนเวียน		1,136,147,892	899,571,462	1,062,339,045	845,524,339
หนี้สินไม่หมุนเวียน					
หนี้สินตามสัญญาเช่าทางการเงินและเช่าซื้อ -					
สุทธิ	18	509,713	3,463,278	509,713	3,463,278
เงินกู้ยืมระยะยาว - สุทธิ	19	9,806,000	11,378,000	9,806,000	11,378,000
เจ้าหนี้เงินประกันการเช่า - บริษัทที่เกี่ยวข้อง	28	804,528	804,528	804,528	804,528
หนี้สินไม่หมุนเวียนอื่น	21	40,966,547	26,432,506	40,966,547	26,432,506
รวมหนี้สินไม่หมุนเวียน		52,086,788	42,078,312	52,086,788	42,078,312
รวมหนี้สิน		1,188,234,680	941,649,774	1,114,425,833	887,602,651

หมายเหตุประกอบงบการเงินเป็นส่วนหนึ่งของการงบการเงินนี้

บริษัท เจ มาร์ท จำกัด (มหาชน) และบริษัทย่อย

งบดุล

ณ วันที่ 31 ธันวาคม 2552 และ 2551

หมายเหตุ	งบการเงินรวม		งบการเงินเฉพาะของบริษัท	
	2552	2551	2552	2551
หนี้สินและส่วนของผู้ถือหุ้น (ต่อ)				
ส่วนของผู้ถือหุ้น				
ทุนเรือนหุ้น หุ้นสามัญ มูลค่าหุ้นละ 1 บาท				
ทุนจดทะเบียน 300,000,000 หุ้น	300,000,000	300,000,000	300,000,000	300,000,000
ทุนที่รับชำระเต็มมูลค่าแล้ว 300,000,000 หุ้น	300,000,000	225,000,000	300,000,000	225,000,000
(31 ธันวาคม 2551 : 225,000,000 หุ้น)				
ส่วนเกินมูลค่าหุ้นสามัญ	52,330,000	-	52,330,000	-
กำไรสะสม				
จัดสรรแล้ว - สำรองตามกฎหมาย	30,000,000	30,000,000	30,000,000	30,000,000
ยังไม่ได้จัดสรร	203,268,707	175,347,108	154,224,654	141,063,822
รวมส่วนของผู้ถือหุ้นของบริษัท	585,598,707	430,347,108	536,554,654	396,063,822
ส่วนของผู้ถือหุ้นส่วนน้อยในบริษัทย่อย	700	700	-	-
รวมส่วนของผู้ถือหุ้น	585,599,407	430,347,808	536,554,654	396,063,822
 รวมหนี้สินและส่วนของผู้ถือหุ้น	 1,773,834,087	 1,371,997,582	 1,650,980,487	 1,283,666,473

หมายเหตุประกอบงบการเงินเป็นส่วนหนึ่งของงบการเงินนี้

บริษัท เจ มาร์ท จำกัด (มหาชน) และบริษัทย่อย

งบกำไรขาดทุน

สำหรับปีสิ้นสุดวันที่ 31 ธันวาคม 2552 และ 2551

(หน่วย : บาท)

หมายเหตุ	งบการเงินรวม		งบการเงินเฉพาะของบริษัท	
	2552	2551	2552	2551
รายได้จากการขายและบริการ	28			
รายได้จากการขาย				
	4,658,478,384	5,054,933,887	4,658,575,071	5,054,933,887
รายได้จากการติดตามหนี้สินและบริการอื่น				
	157,168,383	111,684,221	-	-
รายได้ค่าเช่า				
	170,237,177	128,224,707	170,237,177	128,259,747
รวมรายได้จากการขายและบริการ				
	4,985,883,944	5,294,842,815	4,828,812,248	5,183,193,634
ต้นทุนขายและบริการ	28, 31			
ต้นทุนขาย				
	4,322,917,773	4,664,446,954	4,322,917,773	4,664,446,954
ต้นทุนค่าบริการติดตามหนี้สินและค่าเช่า				
	245,329,200	170,177,751	144,792,082	88,242,786
รวมต้นทุนขายและบริการ				
	4,568,246,973	4,834,624,705	4,467,709,855	4,752,689,740
กำไรขั้นต้น				
	417,636,971	460,218,110	361,102,393	430,503,894
รายได้ค่าส่งเสริมการขาย	28			
	315,648,110	210,906,140	315,648,110	210,906,140
รายได้จากเงินปันผล	25, 28			
	-	-	5,239,908	3,199,944
รายได้อื่น	28			
	18,663,091	29,004,953	18,701,448	28,740,389
รายได้ค่าบริการทางาน	28			
	-	-	2,880,000	3,132,000
กำไรก่อนค่าใช้จ่าย				
	751,948,172	700,129,203	703,571,859	676,482,367
ค่าใช้จ่ายในการขาย	28, 31			
	(396,909,658)	(337,538,229)	(396,909,657)	(337,538,229)
ค่าใช้จ่ายในการบริหาร	28, 31			
	(165,027,353)	(151,624,747)	(140,628,968)	(132,128,928)
ค่าตอบแทนผู้บริหาร	31			
	(31,434,039)	(32,448,044)	(27,581,960)	(27,576,443)
รวมค่าใช้จ่าย				
	(593,371,050)	(521,611,020)	(565,120,585)	(497,243,600)
กำไรก่อนค่าใช้จ่ายทางการเงินและภาษีเงินได้				
	158,577,122	178,518,183	138,451,274	179,238,767
ค่าใช้จ่ายทางการเงิน				
	(36,042,221)	(35,669,435)	(34,504,061)	(35,072,300)
กำไรก่อนภาษีเงินได้				
	122,534,901	142,848,748	103,947,213	144,166,467
ภาษีเงินได้	26			
	(32,363,302)	(45,742,378)	(28,536,381)	(45,529,535)
กำไรสุทธิสำหรับปี				
	90,171,599	97,106,370	75,410,832	98,636,932
การแบ่งปันกำไร				
ส่วนที่เป็นของบริษัท				
	90,171,599	97,106,370	75,410,832	98,636,932
ส่วนที่เป็นของผู้ถือหุ้นส่วนน้อยของบริษัทย่อย				
	-	-	-	-
กำไรสุทธิสำหรับปี				
	90,171,599	97,106,370	75,410,832	98,636,932
กำไรต่อหุ้นขั้นพื้นฐาน				
กำไรสุทธิส่วนที่เป็นของบริษัทต่อหุ้น (บาท)				
	0.34	0.43	0.28	0.44
จำนวนหุ้นสามัญถัวเฉลี่ยถ่วงน้ำหนัก (หุ้น)				
	265,273,973	225,000,000	265,273,973	225,000,000

หมายเหตุประกอบงบการเงินเป็นส่วนหนึ่งของงบการเงินนี้

บริษัท เจ มาร์ท จำกัด (มหาชน) และบริษัทย่อย
 งบแสดงการเปลี่ยนแปลงในส่วนของผู้ถือหุ้น
 สำหรับปีสิ้นสุดวันที่ 31 ธันวาคม 2552 และ 2551

(หน่วย : บาท)

	หมายเหตุ	ทุนที่รับ ชำระแล้ว	สำรองตาม กฎหมาย	ส่วนเกิน มูลค่าหุ้น	กำไร สะสมที่ยัง ไม่จัดสรร	ส่วนของผู้ ถือหุ้น ส่วนน้อย	รวม
งบการเงินรวม							
ยอดคงเหลือ ณ วันที่ 1 มกราคม 2551		225,000,000	22,500,000	-	153,240,738	700	400,741,438
กำไรสุทธิสำหรับปี		-	-	-	97,106,370	-	97,106,370
สำรองตามกฎหมาย	24	-	7,500,000	-	(7,500,000)	-	-
เงินปันผลจ่าย		-	-	-	(67,500,000)	-	(67,500,000)
ยอดคงเหลือ ณ วันที่ 31 ธันวาคม 2551		225,000,000	30,000,000	-	175,347,108	700	430,347,808
ยอดคงเหลือ ณ วันที่ 1 มกราคม 2552		225,000,000	30,000,000	-	175,347,108	700	430,347,808
ออกหุ้นเพิ่มทุน	22	75,000,000	-	-	-	-	75,000,000
ส่วนเกินมูลค่าหุ้นเพิ่มทุน	23	-	-	52,330,000	-	-	52,330,000
กำไรสุทธิสำหรับปี		-	-	-	90,171,599	-	90,171,599
เงินปันผลจ่าย	25	-	-	-	(62,250,000)	-	(62,250,000)
ยอดคงเหลือ ณ วันที่ 31 ธันวาคม 2552		300,000,000	30,000,000	52,330,000	203,268,707	700	585,599,407
งบการเงินเฉพาะของบริษัท							
ยอดคงเหลือ ณ วันที่ 1 มกราคม 2551		225,000,000	22,500,000	-	117,426,890	-	364,926,890
กำไรสุทธิสำหรับปี		-	-	-	98,636,932	-	98,636,932
สำรองตามกฎหมาย	24	-	7,500,000	-	(7,500,000)	-	-
เงินปันผลจ่าย		-	-	-	(67,500,000)	-	(67,500,000)
ยอดคงเหลือ ณ วันที่ 31 ธันวาคม 2551		225,000,000	30,000,000	-	141,063,822	-	396,063,822
ยอดคงเหลือ ณ วันที่ 1 มกราคม 2552		225,000,000	30,000,000	-	141,063,822	-	396,063,822
ออกหุ้นเพิ่มทุน	22	75,000,000	-	-	-	-	75,000,000
ส่วนเกินมูลค่าหุ้นเพิ่มทุน	23	-	-	52,330,000	-	-	52,330,000
กำไรสุทธิสำหรับปี		-	-	-	75,410,832	-	75,410,832
เงินปันผลจ่าย	25	-	-	-	(62,250,000)	-	(62,250,000)
ยอดคงเหลือ ณ วันที่ 31 ธันวาคม 2552		300,000,000	30,000,000	52,330,000	154,224,654	-	536,554,654

หมายเหตุประกอบงบการเงินเป็นส่วนหนึ่งของงบการเงินนี้

บริษัท เจ มาร์ท จำกัด (มหาชน) และบริษัทย่อย
งบกระแสเงินสด
สำหรับปีสิ้นสุดวันที่ 31 ธันวาคม 2552 และ 2551

			(หน่วย : บาท)	
	งบการเงินรวม		งบการเงินเฉพาะของบริษัท	
	2552	2551	2552	2551
กระแสเงินสดจากกิจกรรมดำเนินงาน				
กำไรก่อนภาษีเงินได้	122,534,901	142,848,748	103,947,213	144,166,467
ปรับปรุงกำไรก่อนภาษีเงินได้เป็นเงินสดรับ (จ่าย) จากกิจกรรมดำเนินงาน:-				
ค่าเสื่อมราคาและค่าตัดจำหน่ายสินทรัพย์	45,635,746	48,275,526	38,764,684	40,379,998
ขาดทุนจากการจำหน่ายสินทรัพย์	2,893,853	546,198	2,879,404	513,942
ขาดทุนจากอัตราแลกเปลี่ยนที่ยังไม่เกิดขึ้นจริง	884,651	881,934	884,651	881,934
หนี้สูญและค่าเผื่อนี้สงสัยจะสูญ	6,928,232	806,292	1,967,921	806,292
ค่าเผื่อผลขาดทุนจากมูลค่าสินค้าลดลง	2,236,792	5,424,335	2,236,792	5,424,335
รายได้จากเงินปันผล	-	-	(5,239,908)	(3,199,944)
รายได้ดอกเบี้ยรับ	(2,901,012)	(6,670,847)	(3,489,216)	(6,606,141)
ค่าใช้จ่ายดอกเบี้ย	36,042,221	35,669,435	34,504,062	35,072,300
เงินสดรับจากการดำเนินงานก่อนการเปลี่ยนแปลง				
ในสินทรัพย์และหนี้สินดำเนินงาน	214,255,384	227,781,621	176,455,603	217,439,183
สินทรัพย์ดำเนินงานลดลง (เพิ่มขึ้น)				
ลูกหนี้การค้า	(66,111,151)	31,020,858	(64,535,867)	27,793,669
สินค้าคงเหลือ	(351,671,764)	202,758,463	(351,671,764)	202,758,463
รายได้ค้างรับ	(35,415,290)	(33,567,058)	(45,457,170)	(29,542,531)
ลูกหนี้การค้า - บริษัทที่เกี่ยวข้อง	(802,914)	3,337,968	768,655	1,678,770
ภาษีมูลค่าเพิ่มรอเรียกคืน	(26,186,606)	15,991,765	(26,186,606)	15,991,765
เงินจ่ายล่วงหน้าสินค้า	(39,342,498)	(15,604,555)	(39,342,498)	(15,604,555)
สินทรัพย์หมุนเวียนอื่น	(2,425,479)	(8,478,349)	(347,893)	(8,304,605)
เงินลงทุนในลูกหนี้	(42,238,115)	(14,858,528)	-	-
สินทรัพย์ไม่หมุนเวียนอื่น	(16,713,811)	(4,618,528)	(16,326,876)	(4,774,714)
หนี้สินดำเนินงานเพิ่มขึ้น (ลดลง)				
เจ้าหนี้การค้า	165,882,632	(272,555,100)	183,766,177	(266,637,934)
เจ้าหนี้อื่น - บริษัทย่อย	-	-	(2,532)	(11,804)
ค่าใช้จ่ายค้างจ่าย	1,631,362	(4,126,812)	1,112,856	(4,025,574)
หนี้สินหมุนเวียนอื่น	(544,863)	47,481	(1,464,127)	584,930
หนี้สินไม่หมุนเวียนอื่น	14,504,041	(2,696,725)	14,504,041	(2,686,725)
เงินสดได้มาจาก (ใช้ไปใน) กิจกรรมดำเนินงาน	(185,179,072)	124,432,501	(168,728,001)	134,658,338
เงินสดรับจากดอกเบี้ย	4,023,782	6,526,172	4,618,956	6,461,466
เงินสดจ่ายดอกเบี้ย	(36,391,538)	(35,986,311)	(34,853,379)	(35,389,175)
จ่ายภาษีเงินได้	(43,431,218)	(46,918,057)	(37,598,268)	(40,531,923)
เงินสดสุทธิได้มาจาก (ใช้ไปใน) กิจกรรมดำเนินงาน	(260,978,046)	48,054,305	(236,560,692)	65,198,706

หมายเหตุประกอบงบการเงินเป็นส่วนหนึ่งของงบการเงินนี้

บริษัท เจ มาร์ท จำกัด (มหาชน) และบริษัทย่อย
งบกระแสเงินสด (ต่อ)
สำหรับปีสิ้นสุดวันที่ 31 ธันวาคม 2552 และ 2551

	(หน่วย : บาท)			
	งบการเงินรวม		งบการเงินเฉพาะของบริษัท	
	2552	2551	2552	2551
กระแสเงินสดจากกิจกรรมลงทุน				
เงินฝากสถาบันการเงินที่มีข้อกำหนดในการใช้เพิ่มขึ้น	159,065,084	14,639,847	157,915,816	21,596,835
เงินสดรับจากการจำหน่ายสินทรัพย์	5,656,167	4,314,858	5,644,839	4,182,220
เงินสดรับจากเงินปันผล	-	-	5,239,908	3,199,944
เงินสดจ่ายเพื่อซื้อสินทรัพย์	(31,480,803)	(20,832,883)	(28,965,982)	(18,622,830)
เงินสดสุทธิได้มาจาก (ใช้ไปใน) กิจกรรมลงทุน	133,240,448	(1,878,178)	139,834,581	10,356,169
กระแสเงินสดจากกิจกรรมจัดหาเงิน				
เงินเบิกเกินบัญชีและเงินกู้ยืมระยะสั้นจากสถาบันการเงินเพิ่มขึ้น (ลดลง)	74,907,157	(3,713,002)	43,407,157	(31,213,002)
จ่ายเงินหนี้สินตามสัญญาเข้าทางการเงินและสัญญาเข้าซื้อ	(4,401,836)	(3,449,770)	(4,401,836)	(3,449,770)
เงินสดรับจากการขายหุ้นเพิ่มทุน - สุทธิ	127,330,000	-	127,330,000	-
จ่ายเงินกู้ยืมระยะยาว	(1,572,000)	(2,561,000)	(1,572,000)	(2,561,000)
จ่ายเงินปันผล	(62,250,000)	(67,500,000)	(62,250,000)	(67,500,000)
เงินสดสุทธิได้มาจาก (ใช้ไปใน) กิจกรรมจัดหาเงิน	134,013,321	(77,223,772)	102,513,321	(104,723,772)
เงินสดและรายการเทียบเท่าเงินสดเพิ่มขึ้น (ลดลง) สุทธิ	6,275,723	(31,047,645)	5,787,210	(29,168,897)
เงินสดและรายการเทียบเท่าเงินสดต้นปี	21,652,828	52,700,473	19,600,698	48,769,595
เงินสดและรายการเทียบเท่าเงินสดสิ้นปี	27,928,551	21,652,828	25,387,908	19,600,698
ข้อมูลกระแสเงินสดเปิดเผยเพิ่มเติม :				
รายการที่มีใช้เงินสด :				
ซื้อยานพาหนะตามสัญญาเข้าทางการเงิน	-	6,246,014	-	6,246,014
บริษัทย่อยซื้อเงินลงทุนในลูกหนี้ด้วยคุณภาพของสถาบันการเงิน				
โดยการผ่อนชำระซึ่งไม่กระทบกระแสเงินสด	4,704,956	18,410,257	-	-

หมายเหตุประกอบงบการเงินเป็นส่วนหนึ่งของงบการเงินนี้

บริษัท เจ มาร์ท จำกัด (มหาชน) และบริษัทย่อย
หมายเหตุประกอบงบการเงิน
วันที่ 31 ธันวาคม 2552 และ 2551

1. ข้อมูลทั่วไป

บริษัทได้จดทะเบียนจัดตั้งเป็นบริษัทจำกัด ตามประมวลกฎหมายแพ่งและพาณิชย์ของไทยในปี 2531 และได้จดทะเบียนเปลี่ยนสถานะเป็นบริษัทมหาชนจำกัด โดยเปลี่ยนชื่อบริษัทเป็น บริษัท เจ มาร์ท จำกัด (มหาชน) (“บริษัท”) เมื่อวันที่ 26 มีนาคม 2545 บริษัทนำหุ้นเข้าจดทะเบียนซื้อขายในตลาดหลักทรัพย์แห่งประเทศไทย เมื่อวันที่ 25 มิถุนายน 2552 ที่ทำการของบริษัทตั้งอยู่ตามที่ตั้งทะเบียนไว้ เลขที่ 9/121 - 3,126 - 7 อาคารยูเอ็มทาวเวอร์ ชั้น12 ถนนรามคำแหง แขวงสวนหลวง เขตสวนหลวง กรุงเทพมหานคร

บริษัทประกอบธุรกิจเกี่ยวกับการซื้อและจัดจำหน่ายผลิตภัณฑ์และอุปกรณ์โทรศัพท์มือถือ ให้เช่าพื้นที่และการให้บริการสาธารณูปโภคต่างๆ การให้บริการเช่าพื้นที่ระยะสั้น ซึ่งมีระยะเวลาการเช่าตั้งแต่ 1 - 3 ปี นอกจากนี้ บริษัทมีบริษัทย่อยที่ทำธุรกิจเกี่ยวกับการซื้อลูกหนี้ด้วยคุณภาพมาบริหารและติดตามเรียกเก็บเงิน และให้บริการติดตามทวงหนี้

ในระหว่างปี บริษัทได้ทำสัญญาเช่าพื้นที่กับห้างสรรพสินค้าแห่งหนึ่ง เพื่อการเช่าช่วงจำนวน 25 สาขา

ณ วันที่ 31 ธันวาคม 2552 และ 2551 บริษัทมีผู้ถือหุ้นรายใหญ่ดังนี้

รายชื่อ	ร้อยละ	
	2552	2551
นายอดิศักดิ์ สุขุมวิทยา	25.9	34.5
นางสาวยุวดี พงษ์อัธมา	23.5	31.4
นางสาวจุฑามาศ สุขุมวิทยา	9.1	12.1
นายเอกชัย สุขุมวิทยา	8.8	11.3

2. เกณฑ์ในการจัดทำงานการเงินและนำเสนองบการเงินรวม

- 2.1 งบการเงินนี้ได้จัดทำขึ้นเป็นภาษาไทยตามหลักการบัญชีที่รับรองทั่วไปภายใต้พระราชบัญญัติการบัญชี พ.ศ. 2543 มาตรฐานการบัญชี ที่ออกภายใต้พระราชบัญญัติวิชาชีพบัญชี พ.ศ. 2547 และตามข้อกำหนดของคณะกรรมการกำกับ หลักทรัพย์และตลาดหลักทรัพย์ว่าด้วยการจัดทำ และนำเสนอรายงานทางการเงินภายใต้พระราชบัญญัติ หลักทรัพย์ และตลาดหลักทรัพย์ พ.ศ. 2535 โดยใช้เกณฑ์ราคาทุนเดิมเว้นแต่จะได้เปิดเผยเป็นอย่างอื่น เป็นการเฉพาะ
- 2.2 งบการเงินฉบับนี้จัดทำขึ้นเป็นภาษาไทยตามมาตรฐานการบัญชีที่กำหนดในพระราชบัญญัติวิชาชีพบัญชี พ.ศ. 2547 ซึ่งถือเป็นรายงานทางการเงินที่เป็นทางการตามกฎหมาย การแปลงงบการเงินฉบับนี้เป็นภาษาอื่นให้ยึดถืองบการเงินฉบับภาษาไทย
- 2.3 ในระหว่างปี 2551 และ 2552 สภาวิชาชีพบัญชีได้ประกาศเรื่องการปรับปรุงมาตรฐานการบัญชีมาตรฐานรายงานทางการเงินและแนวปฏิบัติทางการบัญชีซึ่งได้มีการออกใหม่และปรับปรุงบางฉบับ โดยให้มีผลบังคับใช้สำหรับรอบระยะเวลาบัญชีที่เริ่มต้นในหรือหลังวันที่ 1 มกราคม 2552 1 มกราคม 2554 และ วันที่ 1 มกราคม 2555 ฝ่ายบริหารของบริษัทได้ประเมินแล้วเห็นว่ามาตรฐานการบัญชี มาตรฐานรายงานทางการเงินและแนวปฏิบัติทางการบัญชีดังกล่าวจะไม่มีผลกระทบอย่างเป็นสาระสำคัญต่องบการเงินสำหรับงวดที่เริ่มใช้

2.4 สภาวิชาชีพบัญชีได้ออกประกาศสภาวิชาชีพบัญชี ฉบับที่ 12/2552 เรื่อง การจัดเลขนับบัญชีมาตรฐานการบัญชีของไทยให้ตรงตามมาตรฐานการบัญชีระหว่างประเทศ ดังนั้นการอ้างอิงเลขมาตรฐานการบัญชีในงบการเงินนี้ได้อ้างอิงปฏิบัติตามมาตรฐานการบัญชีระหว่างประเทศที่เกี่ยวข้อง

2.5 งบการเงินรวมนี้ได้รวมงบการเงินเฉพาะของบริษัท เจ มาร์ท จำกัด (มหาชน) และบริษัท เจ เอ็ม ที เน็ทเวอร์ค เซอร์วิส จำกัด บริษัทย่อยที่บริษัท เจ มาร์ท จำกัด (มหาชน) ถือหุ้นร้อยละ 99.99 ซึ่งให้บริการติดตามหนี้สิน

อัตราส่วนของสินทรัพย์และรายได้ของบริษัทย่อย ซึ่งรวมอยู่ในงบการเงินรวม ณ วันที่ 31 ธันวาคม 2552 และ 2551 และรายได้รวมสำหรับปีสิ้นสุดวันที่ 31 ธันวาคม 2552 และ 2551 ของบริษัท เจ มาร์ท จำกัด (มหาชน) และบริษัทย่อย สรุปได้ดังนี้ :-

	สินทรัพย์รวมของบริษัทย่อย คิดเป็นอัตราร้อยละของสินทรัพย์รวม		รายได้รวมของบริษัทย่อยคิดเป็น อัตราร้อยละของรายได้รวม	
	2552	2551	2552	2551
บริษัทย่อย				
บริษัท เจ เอ็ม ที เน็ทเวอร์ค เซอร์วิส จำกัด	9	9	3	2

2.6 รายการบัญชีกับบริษัทย่อยที่มีสาระสำคัญได้ถูกหักออกจากงบการเงินรวมแล้ว

2.7 ในกรณีที่บริษัทย่อยเลิกกิจการ งบการเงินรวมจะรวมผลการดำเนินงานของบริษัทย่อยจนถึงวันที่บริษัทย่อยจดทะเบียนเลิกกิจการ

2.8 งบการเงินรวมจัดทำขึ้นโดยใช้นโยบายการบัญชีเดียวกันสำหรับรายการบัญชีที่เหมือนกันหรือเหตุการณ์ทางบัญชีที่คล้ายคลึงกันสำหรับการจัดทำงบการเงินเฉพาะของบริษัท

3. นโยบายการบัญชีที่สำคัญ

นโยบายการบัญชีที่สำคัญที่ใช้ในการจัดทำงบการเงินรวมและงบการเงินเฉพาะของบริษัท มีดังต่อไปนี้

3.1 เงินสดและรายการเทียบเท่าเงินสด

เงินสดและรายการเทียบเท่าเงินสด ประกอบด้วย เงินสดในมือ บัตรเงินสดและเงินฝากสถาบันการเงินที่มีอายุไม่เกิน 3 เดือน โดยไม่รวมรายการเงินฝากที่ติดภาระค้ำประกัน

เงินฝากสถาบันการเงินที่มีข้อจำกัดในการใช้แสดงไว้ภายใต้สินทรัพย์ไม่หมุนเวียนในงบดุล

3.2 ลูกหนี้การค้า

ลูกหนี้การค้า แสดงด้วยมูลค่าสุทธิที่คาดว่าจะได้รับ ค่าเผื่อนี้จะสูญเสียประมาณจากประสบการณ์การเรียกเก็บหนี้ในอดีตและการวิเคราะห์สถานะของลูกหนี้ ณ วันสิ้นปี หนี้สูญที่เกิดขึ้นในระหว่างปีตัดเป็นค่าใช้จ่ายทันทีเมื่อบริษัทสามารถระบุได้ว่าไม่สามารถเรียกเก็บเงินได้

3.3 สินค้าคงเหลือ

สินค้าคงเหลือแสดงด้วยราคาทุนหรือมูลค่าสุทธิที่คาดว่าจะได้รับแล้วแต่ราคาใดจะต่ำกว่า ราคาทุนของสินค้าคำนวณโดยวิธีเข้าก่อน - ออกก่อน ต้นทุนในการซื้อประกอบด้วยราคาสินค้าและค่าใช้จ่ายทางตรงที่เกี่ยวข้องกับการซื้อสินค้านั้น เช่น ค่าภาษีอากร และค่าขนส่ง หักด้วยส่วนลด ส่วนมูลค่าสุทธิที่คาดว่าจะได้รับ ประเมินจากราคาที่คาดว่าจะขายได้ตามปกติของธุรกิจ หักด้วยค่าใช้จ่ายที่จำเป็นเพื่อให้สินค้านั้นขายได้ บริษัทได้ตั้งค่าเผื่อการลดมูลค่าสำหรับสินค้าล้าสมัย สินค้าเคลื่อนไหวช้า หรือเสื่อมคุณภาพ โดยพิจารณาจากการประเมินสถานการณ์ด้านการตลาดเป็นสำคัญ และประมาณการค่าเผื่อมูลค่าของสินค้าลดลงจากอายุของสินค้าคงเหลือ ดังนี้

	อัตราร้อยละค่าเผื่อมูลค่าลดลง	
	2552	2551
สินค้าคงเหลืออายุตั้งแต่ 90 - 180 วัน	25	25
สินค้าคงเหลืออายุตั้งแต่ 181 - 270 วัน	25 - 50	25 - 50
สินค้าคงเหลืออายุตั้งแต่ 271 - 365 วัน	50 - 75	50 - 75
สินค้าคงเหลืออายุตั้งแต่ 1 ปีขึ้นไป	100	100

3.4 เงินลงทุนในลูกหนี้

เงินลงทุนในลูกหนี้ แสดงในราคาทุนที่จ่ายซื้อสุทธิจากค่าเผื่อการด้อยค่า (ถ้ามี) บริษัทบันทึกค่าเผื่อการด้อยค่าของเงินลงทุนในลูกหนี้เมื่อพบว่า ประมาณการกระแสเงินสดในอนาคตที่คาดว่าจะได้รับและคำนวณคิดลดเป็นมูลค่าปัจจุบันต่ำกว่ามูลค่าตามบัญชี

3.5 เงินลงทุนในบริษัทย่อย

เงินลงทุนในบริษัทย่อยแสดงในงบการเงินเฉพาะของบริษัทตามวิธีราคาทุน เงินลงทุนในบริษัทย่อยดังกล่าวเป็นการลงทุนในกิจการที่บริษัทถือหุ้นทั้งหมด ภายใต้การควบคุมและบริหารจัดการของบริษัท

3.6 อาคารและอุปกรณ์

อาคารและอุปกรณ์ แสดงมูลค่าตามราคาทุน ซึ่งคำนวณจากราคาซื้อสินทรัพย์ทั้งที่เป็นเงินสดและจำนวนเทียบเท่าเงินสดในการทำให้สินทรัพย์นั้นอยู่ในสถานที่หรือสภาพที่พร้อมที่จะใช้งานได้ตามที่ประสงค์ อาคารและอุปกรณ์แสดงในงบดุลตามราคาทุนหักค่าเสื่อมราคาสะสม และค่าเผื่อการด้อยค่าของสินทรัพย์ (ถ้ามี)

บริษัทและบริษัทย่อยคิดค่าเสื่อมราคาอาคารและอุปกรณ์ โดยวิธีเส้นตรงตามช่วงอายุการใช้งานโดยประมาณของสินทรัพย์ต่างๆ ดังนี้

	ปี
ส่วนปรับปรุงอาคาร	10
ค่าตกแต่งสำนักงาน	5
เครื่องใช้สำนักงาน	5
เครื่องมือและอุปกรณ์	3 - 5
ยานพาหนะ	5

บริษัทและบริษัทย่อยคิดค่าเสื่อมราคาสำหรับอุปกรณ์คอมพิวเตอร์ที่ซื้อตั้งแต่ปี 2549 โดยวิธีเส้นตรงตามอายุการใช้งาน 3 ปี

ในกรณีที่ราคาตามบัญชีสูงกว่ามูลค่าที่คาดว่าจะได้รับคืน ราคาตามบัญชีจะถูกปรับลดให้เท่ากับมูลค่าที่คาดว่าจะได้รับคืน มูลค่าที่คาดว่าจะได้รับคืน คำนวณจากมูลค่าปัจจุบันของกระแสเงินสดที่คาดว่าจะเกิดในอนาคตจากการใช้สินทรัพย์อย่างต่อเนื่อง หรือจำนวนที่จะได้รับการขายสินทรัพย์ หักด้วยต้นทุนจากการจำหน่ายสินทรัพย์นั้น แล้วแต่จำนวนใดจะสูงกว่า

กำไรและขาดทุนจากการขายอุปกรณ์ คำนวณจากราคาตามบัญชีเปรียบเทียบกับค่าขาย และบันทึกไว้ในงบกำไรขาดทุน

รายการเกี่ยวกับการต่อเติม การต่ออายุ หรือการปรับปรุงสินทรัพย์ให้ดีขึ้น ซึ่งทำให้ราคาเปลี่ยนแปลงในปัจจุบันของสินทรัพย์เพิ่มขึ้นอย่างเป็นสาระสำคัญ จะรวมเป็นราคาทุนของสินทรัพย์ ส่วนค่าซ่อมแซมและค่าบำรุงรักษารับรู้เป็นค่าใช้จ่ายในรอบระยะเวลาบัญชีที่เกิดขึ้น

3.7 โปรแกรมคอมพิวเตอร์

โปรแกรมคอมพิวเตอร์ซึ่งมีอายุการใช้งานจำกัด แสดงในราคาทุน หักค่าตัดจำหน่ายสะสมและขาดทุนจากการด้อยค่า (ถ้ามี) ค่าตัดจำหน่ายบันทึกเป็นค่าใช้จ่ายในงบกำไรขาดทุน คำนวณโดยวิธีเส้นตรงตามเกณฑ์ระยะเวลาที่คาดว่าจะได้รับประโยชน์เชิงเศรษฐกิจของโปรแกรมคอมพิวเตอร์เป็นเวลา 5 ปี

3.8 ต้นทุนสิทธิการเช่า

ต้นทุนการได้มาซึ่งสิทธิการเช่า แสดงในราคาทุน หักค่าตัดจำหน่ายสะสมและขาดทุนจากการด้อยค่า (ถ้ามี) ค่าตัดจำหน่ายบันทึกเป็นค่าใช้จ่ายในงบกำไรขาดทุน คำนวณโดยวิธีเส้นตรงตามเกณฑ์ระยะเวลาที่คาดว่าจะได้รับประโยชน์เชิงเศรษฐกิจของสิทธิการเช่า เป็นเวลา 6 - 26 ปี

3.9 หนี้สินตามสัญญาเช่าซื้อ

หนี้สินตามสัญญาเช่าซื้อ แสดงสุทธิจากดอกเบี้ยเช่าซื้อ หนี้สินตามสัญญาเช่าซื้อ มีระยะเวลาผ่อนชำระ 36 - 60 เดือน สินทรัพย์ซึ่งบริษัทได้มาภายใต้สัญญาเช่าซื้อ จะบันทึกเป็นสินทรัพย์ของบริษัทในราคาเงินสด บริษัทจะจดทะเบียนโอนสินทรัพย์เป็นของบริษัทเมื่อบริษัทผ่อนชำระหนี้สินตามสัญญาเช่าซื้อเรียบร้อยแล้ว

3.10 สัญญาเช่าระยะยาว - กรณีที่บริษัทและบริษัทย่อยเป็นผู้เช่า

การเช่าอุปกรณ์ ซึ่งพิจารณาว่าความเสี่ยงและผลตอบแทนของความเป็นเจ้าของทั้งหมดได้โอนให้บริษัท สินทรัพย์จะถูกจัดเป็นสัญญาเช่าการเงิน สัญญาเช่าการเงินจะบันทึกเป็นรายจ่ายฝ่ายทุนตามมูลค่ายุติธรรมสุทธิของสินทรัพย์ที่เช่าหรือมูลค่าปัจจุบันสุทธิของจำนวนเงินที่ต้องจ่ายตามสัญญาเช่า แล้วแต่จำนวนใดจะต่ำกว่าโดยจำนวนเงินที่ต้องจ่ายจะแบ่งเป็นส่วนของหนี้สิน และค่าใช้จ่ายทางการเงิน เพื่อให้จำนวนเงินที่ต้องจ่ายในแต่ละงวดมีจำนวนคงที่ ค่าเช่าซึ่งต้องจ่ายตามภาระผูกพัน หักกับค่าใช้จ่ายทางการเงิน จะบันทึกเป็นหนี้สินภายใต้สัญญาเช่าการเงิน ส่วนดอกเบี้ยจ่ายจะบันทึกในงบกำไรขาดทุนตลอดอายุของสัญญาเช่า สินทรัพย์ภายใต้สัญญาเช่าการเงิน จะคิดค่าเสื่อมราคาตลอดอายุของการใช้งาน ของสินทรัพย์นั้น

การเช่าสินทรัพย์โดยที่ความเสี่ยงและผลตอบแทนของความเป็นเจ้าของตกอยู่กับผู้ให้เช่า จะถูกจัดเป็นสัญญาเช่าดำเนินงาน การชำระเงินภายใต้สัญญาเช่าดำเนินงาน จะบันทึกเป็นค่าใช้จ่ายในงบกำไรขาดทุนโดยวิธีเส้นตรงตลอดอายุสัญญาเช่า ค่าใช้จ่ายที่เกิดขึ้นจากการยกเลิกสัญญาเช่าดำเนินงานก่อนหมดอายุการเช่า เช่น เบี้ยปรับที่ต้องจ่ายให้ผู้ให้เช่า จะบันทึกเป็นค่าใช้จ่ายในรอบระยะเวลาบัญชีที่มีการยกเลิกสัญญา

3.11 สัญญาเช่าระยะยาว – กรณีที่บริษัทและบริษัทย่อยเป็นผู้ให้เช่า

สินทรัพย์ที่ให้เช่าภายใต้เงื่อนไขสัญญาเช่าดำเนินงาน จะบันทึกเป็นสินทรัพย์ภายใต้หัวข้อ “อาคารและอุปกรณ์” ในงบดุล บริษัทคิดค่าเสื่อมราคาสินทรัพย์ดังกล่าวตามอายุการใช้งานโดยประมาณ ในหลักการเดียวกับสินทรัพย์ที่มีลักษณะคล้ายคลึงกัน รายได้ค่าเช่า บันทึกในงบกำไรขาดทุนโดยวิธีเส้นตรงตลอดอายุสัญญาเช่า

3.12 การรับรู้รายได้

รายได้จากการขาย รับรู้เมื่อส่งมอบสินค้า และลูกค้ายอมรับสินค้านั้น รายได้จากการขาย เป็นจำนวนที่สุทธิจากภาษีขายและส่วนลด

รายได้ดอกเบี้ย และรายได้อื่น รับรู้ตามเกณฑ์คงค้าง

รายได้ค่าเช่า และค่าบริการพื้นที่ให้เช่า รับรู้รายได้ตามระยะเวลาของสัญญา

รายได้ค่าส่งเสริมการขาย รับรู้รายได้เมื่อได้รับอนุมัติจากผู้ขายแล้ว

เงินปันผลรับ รับรู้เป็นรายได้เมื่อมีสิทธิในการรับเงินปันผล

บริษัทย่อยรับรู้รายได้ค่าบริการติดตามหนี้สินเมื่อได้ให้บริการแก่ลูกค้าแล้วตามอัตราที่ตกลงกัน

รายได้จากเงินลงทุนในลูกหนี้ รับรู้โดยตัดจำหน่ายมูลค่าเงินลงทุนในลูกหนี้แต่ละงวดตามวิธีอัตราดอกเบี้ยที่แท้จริง โดยคิดลดมูลค่าปัจจุบันของประมาณการกระแสเงินสดรับที่คาดว่าจะเก็บได้จากมูลค่าเงินลงทุนในลูกหนี้ทั้งหมด บริษัทย่อยประเมินกระแสเงินสดที่คาดว่าจะเก็บได้จากเงินลงทุนในลูกหนี้อย่างสม่ำเสมอ โดยจะรับรู้รายการขาดทุนจากการด้อยค่าของเงินลงทุนในลูกหนี้ดังกล่าวทันที เมื่อมีหลักฐานอย่างน่าเชื่อถือว่าประมาณการกระแสเงินสดลดลงอย่างมีสาระสำคัญ

ในกรณีที่พบว่าประมาณการกระแสเงินสดที่คาดว่าจะได้รับจากการเรียกเก็บหนี้เงินลงทุนในลูกหนี้มีจำนวนเพิ่มขึ้น บริษัทย่อยจะปรับปรุงการคำนวณอัตราดอกเบี้ยที่แท้จริงของเงินลงทุนลูกหนี้ที่นับจากงวดที่มีการเปลี่ยนแปลง และกลับรายการขาดทุนจากการด้อยค่าที่บันทึกไปแล้วก่อนที่จะเริ่มใช้อัตราดอกเบี้ยใหม่

3.13 ผลประโยชน์พนักงาน

บริษัทรับรู้เงินเดือน ค่าจ้าง โบนัส เงินสมทบกองทุนประกันสังคมและเงินกองทุนสำรองเลี้ยงชีพ เป็นค่าใช้จ่ายเมื่อเกิดรายการ

3.14 เงินกองทุนสำรองเลี้ยงชีพ

บริษัทและบริษัทย่อยได้จัดตั้งกองทุนสำรองเลี้ยงชีพ ซึ่งกำหนดให้พนักงานและบริษัทจ่ายสมทบเข้ากองทุน โดยที่สินทรัพย์ของกองทุนได้แยกออกจากสินทรัพย์ของบริษัท และบริหารโดยผู้จัดการกองทุนสำรองเลี้ยงชีพผู้รับอนุญาต เงินจ่ายสมทบเข้ากองทุนสำรองเลี้ยงชีพของบริษัท บันทึกเป็นค่าใช้จ่ายในงบกำไรขาดทุนสำหรับรอบระยะเวลาบัญชีที่เกี่ยวข้อง

3.15 ภาษีเงินได้

การคำนวณภาษีเงินได้นิติบุคคลตามประมวลรัษฎากร คำนวณขึ้นหลังจากบวกกลับด้วยค่าใช้จ่าย ซึ่งไม่สามารถถือเป็นรายจ่ายในการคำนวณภาษี และหักด้วยรายได้ที่หักยกเว้นภาษีเงินได้ ตามข้อกำหนดในประมวลรัษฎากร บริษัทบันทึกบัญชีภาษีเงินได้ตามจำนวนเงินที่ต้องจ่ายตามประมวลรัษฎากร

3.16 การแปลงค่าเงินตราต่างประเทศ

บริษัทและบริษัทย่อยแปลงค่ารายการที่เป็นเงินตราต่างประเทศให้เป็นเงินบาท เพื่อการบันทึกบัญชีโดยใช้อัตราแลกเปลี่ยน ณ วันที่ที่เกิดรายการ สินทรัพย์และหนี้สินที่เป็นตัวเงินที่มีมูลค่าเป็นสกุลเงินตราต่างประเทศ และมียอดคงเหลือ ณ วันที่ในงบดุล แปลงค่าเป็นเงินบาทโดยใช้อัตราแลกเปลี่ยน ณ วันนั้น กำไรและขาดทุนที่เกิดจากการรับหรือจ่ายชำระเงินตราต่างประเทศ และที่เกิดจากการแปลงค่าสินทรัพย์และหนี้สินที่มีมูลค่าเป็นสกุลเงินตราต่างประเทศดังกล่าว รับรู้เป็นกำไรหรือขาดทุนในงบกำไรขาดทุน

3.17 เครื่องมือทางการเงิน

สินทรัพย์ทางการเงินที่แสดงในงบดุล ประกอบด้วยเงินสดและเงินฝากธนาคาร เงินลงทุน ลูกหนี้การค้า หนี้สินทางการเงินที่แสดงในงบดุล ประกอบด้วยเจ้าหนี้การค้า สัญญาเช่าทางการเงิน และเงินกู้ยืม นโยบายการบัญชีเฉพาะสำหรับรายการแต่ละรายการ ได้เปิดเผยแยกไว้ในแต่ละหัวข้อที่เกี่ยวข้อง

3.18 ข้อมูลทางการเงินจำแนกตามส่วนงาน

ข้อมูลทางการเงินจำแนกตามส่วนงานจะแสดงข้อมูลเกี่ยวกับผลิตภัณฑ์และบริการต่างๆ ของบริษัทและบริษัทย่อย บริษัทและบริษัทย่อยนำเสนอส่วนงานธุรกิจเป็นรูปแบบหลักในการรายงาน โดยพิจารณาจากระบบการบริหารจัดการ และโครงสร้างการรายงานทางการเงินของบริษัทและบริษัทย่อยเป็นเกณฑ์ในการกำหนดส่วนงาน

3.19 การจ่ายเงินปันผล

บริษัทและบริษัทย่อยบันทึกเงินปันผลจ่ายในงบการเงินในรอบระยะเวลาบัญชีซึ่งที่ประชุมผู้ถือหุ้นหรือคณะกรรมการของบริษัทและบริษัทย่อย ได้อนุมัติการจ่ายเงินปันผล

3.20 บุคคลหรือกิจการที่เกี่ยวข้องกัน

บุคคลหรือกิจการที่เกี่ยวข้องกันกับบริษัท หมายถึง บุคคลหรือกิจการที่มีอำนาจควบคุมบริษัท หรือถูกควบคุมโดยบริษัท ไม่ว่าจะเป็นโดยทางตรงหรือทางอ้อม หรืออยู่ภายใต้การควบคุมเดียวกันกับบริษัท

3.21 การใช้ประมาณการทางบัญชี

ในการจัดทำงบการเงินตามหลักการบัญชีที่รับรองทั่วไป ในบางสถานการณ์ฝ่ายบริหารอาจต้องใช้การประมาณและการตั้งสมมติฐาน ซึ่งมีผลกระทบต่อจำนวนเงินที่แสดงในงบการเงินและหมายเหตุประกอบงบการเงิน ด้วยเหตุนี้ผลที่เกิดขึ้นจริงจึงอาจแตกต่างไปจากจำนวนที่ประมาณไว้

3.22 กำไรต่อหุ้นขั้นพื้นฐาน

กำไรต่อหุ้นขั้นพื้นฐาน คำนวณโดยการหารกำไรสุทธิสำหรับปีด้วยจำนวนถัวเฉลี่ยถ่วงน้ำหนักของหุ้นสามัญที่ได้รับชำระแล้วในระหว่างปี

3.23 ประมาณการหนี้สินและค่าใช้จ่าย และสินทรัพย์ที่อาจเกิดขึ้น

บริษัทและบริษัทย่อยจะบันทึกประมาณการหนี้สิน และค่าใช้จ่ายไว้ในงบการเงินเมื่อบริษัทและบริษัทย่อยมีภาระผูกพันตามกฎหมายหรือเป็นภาระผูกพันที่ค่อนข้างแน่นอนที่มีผลสืบเนื่องจากเหตุการณ์ในอดีต ซึ่งอาจทำให้บริษัทและบริษัทย่อยต้องชำระหรือชดเชยตามภาระผูกพันนั้น และจำนวนที่ต้องชดเชยดังกล่าวสามารถประมาณได้อย่างสมเหตุสมผล สินทรัพย์ที่อาจเกิดขึ้นจะถูกรับรู้เป็นสินทรัพย์แยกต่างหาก เมื่อมีปัจจัยสนับสนุนว่าจะได้รับคืนแน่นอน

4. ประมาณการทางการเงินที่สำคัญ ข้อสมมติฐาน การใช้ดุลยพินิจ และการจัดการความเสี่ยงในส่วนลงทุน

4.1 ประมาณการทางการเงินที่สำคัญ ข้อสมมติฐาน และการใช้ดุลยพินิจ

การประมาณการ ข้อสมมติฐาน และการใช้ดุลยพินิจได้มีการประเมินทบทวนอย่างต่อเนื่องและอยู่บนพื้นฐานของประสบการณ์ในอดีตและปัจจัยอื่นๆ ซึ่งรวมถึงการคาดการณ์ถึงเหตุการณ์ในอนาคตที่เชื่อว่ามีเหตุผลในสถานการณ์ขณะนั้น มีดังต่อไปนี้

4.1.1 การด้อยค่าของลูกหนี้

บริษัทได้บันทึกค่าเผื่อหนี้สงสัยจะสูญ เพื่อให้สะท้อนถึงการด้อยค่าของลูกหนี้ที่เกิดมาจากการที่ไม่มีความสามารถในการชำระหนี้ ค่าเผื่อหนี้สงสัยจะสูญนั้นเป็นการประเมินบนพื้นฐานจากความไม่แน่นอนในการรับชำระหนี้และ ดุลยพินิจของผู้บริหาร

4.1.2 ค่าเผื่อลดมูลค่าสำหรับสินค้าเก่า ล้าสมัย และเสื่อมคุณภาพ

บริษัทได้ประมาณการค่าเผื่อลดมูลค่าสำหรับสินค้าเก่า ล้าสมัย และเสื่อมคุณภาพเพื่อให้สะท้อนถึงการด้อยค่าลงของสินค้าคงเหลือ โดยการประมาณการนั้นจะพิจารณาจากการหมุนเวียนและการเสื่อมสภาพของสินค้าคงเหลือประเภทต่างๆ

4.1.3 อาคารและอุปกรณ์ และโปรแกรมคอมพิวเตอร์

ฝ่ายบริหารเป็นผู้ประมาณการของอายุการใช้งานและมูลค่าซากของอาคารและอุปกรณ์ และโปรแกรมคอมพิวเตอร์ของบริษัท โดยจะทบทวนค่าเสื่อมราคาและค่าตัดจำหน่ายเมื่ออายุการใช้งานและมูลค่าซากมีความแตกต่างไปจากการประมาณการในงวดก่อน หรือมีการตัดจำหน่ายสินทรัพย์ที่เสื่อมสภาพหรือไม่ได้ใช้งานอีกต่อไป

4.1.4 สัญญาเช่า

ในการพิจารณาประเภทของสัญญาเช่าว่าเป็นสัญญาเช่าดำเนินงานหรือสัญญาเช่าทางการเงิน ฝ่ายบริหารได้ใช้ดุลยพินิจในการประเมินเงื่อนไขและรายละเอียดของสัญญาเพื่อพิจารณาว่า บริษัทได้โอนหรือรับโอนความเสี่ยงและผลประโยชน์ในสินทรัพย์ที่เช่าดังกล่าวแล้วหรือไม่

4.1.5 ค่าเผื่อการด้อยค่าของสินทรัพย์

บริษัทพิจารณาค่าเผื่อการด้อยค่าของสินทรัพย์ เมื่อพบว่ามูลค่ายุติธรรมของสินทรัพย์ดังกล่าวลดลงอย่างมีสาระสำคัญและเป็นระยะเวลานาน ซึ่งความมีสาระสำคัญและระยะเวลานั้นขึ้นอยู่กับดุลยพินิจของฝ่ายบริหาร

4.1.6 ประมาณการกระแสเงินสดรับจากเงินลงทุนในลูกหนี้

ประมาณการกระแสเงินสดที่คาดว่าจะเก็บได้ในอนาคตจากมูลค่าเงินลงทุนที่นำมาคำนวณอัตราดอกเบี้ยที่แท้จริง ใช้ประมาณการจากการรับชำระหนี้ในอดีต และความสามารถในการชำระหนี้ของลูกหนี้ รวมถึงพิจารณาระยะเวลาในการเก็บหนี้โดยรวมของเงินลงทุนในลูกหนี้จากสถานการณ์ปัจจุบัน โดยการประเมินของผู้บริหาร

4.2 การจัดการความเสี่ยงในส่วนลงทุน

วัตถุประสงค์ของบริษัทในการบริหารทุนของบริษัทนั้นเพื่อดำรงไว้ซึ่งความสามารถในการดำเนินงานอย่างต่อเนื่องของบริษัท เพื่อสร้างผลตอบแทนต่อผู้ถือหุ้นและเป็นประโยชน์ต่อผู้ที่มีส่วนได้เสียอื่น และเพื่อดำรงไว้ซึ่งโครงสร้างของทุนที่เหมาะสม เพื่อลดต้นทุนทางการเงินของทุน

ในการดำรงไว้หรือปรับโครงสร้างของทุน บริษัทอาจปรับนโยบายการจ่ายเงินปันผลให้กับผู้ถือหุ้น การคืนทุนให้แก่ผู้ถือหุ้น การออกหุ้นใหม่ หรือการขายสินทรัพย์เพื่อลดภาระหนี้

5. เงินสดและรายการเทียบเท่าเงินสด

ยอดคงเหลือ ณ วันที่ 31 ธันวาคม 2552 และ 2551 ประกอบด้วยรายการดังต่อไปนี้ :-

	งบการเงินรวม		งบการเงินเฉพาะของบริษัท	
	2552	2551	2552	2551
เงินสดในมือ	10,000	10,000	-	-
เงินสดจากการขายสินค้า รอนำฝากธนาคาร	16,869,644	8,970,608	16,869,644	8,970,608
บัตรเงินสด	16,671	3,030	16,671	3,030
เงินฝากกระแสรายวัน	10,834,132	12,188,846	8,306,262	10,577,933
เงินฝากออมทรัพย์	198,104	480,344	195,331	49,127
รวม	27,928,551	21,652,828	25,387,908	19,600,698

เงินฝากออมทรัพย์ มีอัตราดอกเบี้ยลอยตัว ตามอัตราที่ธนาคารกำหนด

6. ลูกหนี้การค้า

ยอดคงเหลือ ณ วันที่ 31 ธันวาคม 2552 และ 2551 แยกตามอายุหนี้ที่ค้างชำระได้ดังนี้ :

อายุหนี้ค้างชำระ	งบการเงินรวม		งบการเงินเฉพาะของบริษัท	
	2552	2551	2552	2551
ยังไม่ถึงกำหนดชำระ	152,246,701	92,983,586	148,340,850	90,545,509
ค้างชำระ				
ไม่เกิน 3 เดือน	45,161,888	39,127,718	43,774,602	37,847,941
3 - 6 เดือน	293,380	2,784,016	293,380	2,784,016
6 - 12 เดือน	1,956,578	640,407	1,956,577	640,407
มากกว่า 12 เดือน	1,920,894	6,724,223	1,920,894	6,724,223
รวม	201,579,441	142,259,950	196,286,303	138,542,096
หัก : ค่าเผื่อหนี้สงสัยจะสูญ	(2,030,200)	(6,853,939)	(2,030,200)	(6,853,939)
ลูกหนี้การค้า - สุทธิ	199,549,241	135,406,011	194,256,103	131,688,157

บริษัทได้ประเมินความเสี่ยงจากการเรียกเก็บเงินจากลูกหนี้อย่างสม่ำเสมอ ทั้งนี้บริษัทเชื่อว่าค่าเผื่อหนี้สงสัยจะสูญที่ได้บันทึกไว้ในบัญชีนั้นเหมาะสมแล้ว

7. สินค้ำคงเหลือ

(หน่วย : บาท)

	งบการเงินรวมและ งบการเงินเฉพาะของบริษัท	
	2552	2551
สินค้ำคงเหลือ	855,612,357	503,955,490
หัก : ค่าเผื่อผลขาดทุนจากสินค้ำล้าสมัย	(15,627,087)	(13,405,192)
สินค้ำคงเหลือ – สุทธิ	839,985,270	490,550,298

ในระหว่างปี บริษัทมีรายการเคลื่อนไหวของค่าเผื่อผลขาดทุนจากสินค้ำล้าสมัยดังต่อไปนี้

(หน่วย : บาท)

ยอดคงเหลือ ณ วันที่ 1 มกราคม 2552	13,405,192
บวก : ตั้งค่าเผื่อผลขาดทุนสินค้ำล้าสมัยเพิ่มขึ้นระหว่างปี	15,627,087
หัก : กลับรายการค่าเผื่อผลขาดทุนและสินค้ำล้าสมัย	(13,405,192)
ยอดคงเหลือ ณ วันที่ 31 ธันวาคม 2552	15,627,087

8. รายได้ค้ำรับ

(หน่วย : บาท)

	งบการเงินรวม		งบการเงินเฉพาะของบริษัท	
	2552	2551	2552	2551
รายได้จากการขายและบริการค้ำรับ	26,684,237	36,656,539	14,231,925	14,162,348
เงินชดเชยค่าสินค้ำค้ำรับ	38,884,471	32,841,381	38,884,471	32,841,381
รายได้ส่งเสริมการขายค้ำรับ	92,797,754	53,539,073	92,797,754	53,539,073
อื่นๆ	722,147	1,759,097	715,178	1,759,097
รวม	159,088,609	124,796,090	146,629,328	102,301,899

เงินชดเชยค่าสินค้ำค้ำรับ และรายได้ส่งเสริมการขายค้ำรับ รับรู้เมื่อได้รับอนุมัติจากผู้ขายแล้ว รายได้จากการบริการค้ำรับบางส่วนเป็นของหน่วยงานราชการ ซึ่งมีระยะเวลาค้ำรับนานเนื่องจากอยู่ในระหว่างขั้นตอนการดำเนินการออกใบแจ้งหนี้ตามขั้นตอนในการส่งเอกสารให้หน่วยงานดังกล่าว ในระหว่างปี บริษัทได้ดำเนินการออกใบแจ้งหนี้เพื่อเรียกเก็บค่าบริการแล้วบางส่วน

9. เงินจ่ายล่วงหน้าค้ำสินค้า

เงินจ่ายล่วงหน้าค้ำสินค้า เป็นเงินที่จ่ายให้กับผู้จำหน่ายสินค้ำก่อน 3 - 7 วัน เพื่อบริษัทจะได้รับส่วนลดเงินสด แล้วจึงจะได้รับสินค้ำ และบางส่วนเป็นเงินที่จ่ายให้กับผู้จำหน่ายสินค้ำเพื่อผลิตสินค้ำตามยี่ห้อของบริษัท

10. สินทรัพย์หมุนเวียนอื่น

(หน่วย : บาท)

	งบการเงินรวม		งบการเงินเฉพาะของบริษัท	
	2552	2551	2552	2551
ลูกหนี้อื่น	15,558,436	7,862,033	15,558,436	7,862,033
ค่าใช้จ่ายรอตัดจ่าย	-	3,620,000	-	3,620,000
ค่าใช้จ่ายจ่ายล่วงหน้าอื่น	2,903,753	7,907,214	2,343,713	7,583,940
ภาษีเงินได้จ่ายล่วงหน้าและภาษีเงินได้ถูกหัก ณ ที่จ่าย	5,569,645	3,563,617	-	-
อื่นๆ	9,635,165	6,282,535	6,915,918	5,404,201
รวม	33,666,999	29,235,399	24,818,067	24,470,174

ณ วันที่ 31 ธันวาคม 2552 บริษัทย่อยมีภาษีเงินได้จ่ายล่วงหน้า และภาษีเงินได้ถูกหัก ณ ที่จ่ายคงเหลือจำนวน 3.14 ล้านบาท และ 2.43 ล้านบาท ตามลำดับ

11. เงินลงทุนในลูกหนี้

เงินลงทุนในลูกหนี้ เป็นเงินลงทุนซึ่งบริษัทย่อยรับซื้อลดลูกหนี้ด้วยคุณภาพของสถาบันการเงิน โดยการประมูลซื้อเพื่อดำเนินการติดตามเรียกเก็บหนี้ ซึ่งตามสัญญาซื้อลดลูกหนี้ด้วยคุณภาพดังกล่าว บริษัทย่อยไม่มีสิทธิไต่เบี่ยจากผู้ขายหนี้ในกรณีที่บริษัทย่อยเรียกเก็บเงินไม่ได้ ณ วันที่ 31 ธันวาคม 2552 และ 2551 บริษัทย่อยมีเงินลงทุนในลูกหนี้คงเหลือแยกตามกลุ่มลูกหนี้ได้ ดังนี้

(หน่วย : บาท)

	งบการเงินรวม			
	2552		2551	
	จำนวนสัญญา	จำนวนเงิน	จำนวนสัญญา	จำนวนเงิน
ลูกหนี้เข้าซื้อ	8,690	2,917,990	9,169	3,161,844
ลูกหนี้สินเชื่อส่วนบุคคล	174,747	115,325,687	86,481	68,138,763
รวม	183,437	118,243,677	95,650	71,300,607
หัก : ค่าเผื่อหนี้สงสัยจะสูญ	-	(4,960,311)	-	-
สุทธิ	183,437	113,283,366	95,650	71,300,607

ในระหว่างปี บริษัทมีรายการเคลื่อนไหวของเงินลงทุนในลูกหนี้ดังต่อไปนี้

(หน่วย : บาท)

ยอดคงเหลือ ณ วันที่ 1 มกราคม 2552	71,300,607
บวก : ซื้อเงินลงทุนเพิ่ม	74,354,285
หัก : สัดส่วนที่ลดลงจากการรับชำระเงินระหว่างปี	(27,411,215)
ยอดคงเหลือ ณ วันที่ 31 ธันวาคม 2552	118,243,677

บริษัทประเมินว่าจะสามารถเรียกเก็บหนี้จากเงินลงทุนในลูกหนี้ได้เป็นระยะเวลา 4 ปี โดยคาดว่าจะได้รับชำระเงินภายใน 1 ปี ในส่วนของเงินลงทุนประมาณ 106.53 ล้านบาท ส่วนที่เหลือจะตัดจ่ายเมื่อได้รับเงินในปีถัดไป โดยการคำนวณจากผลตอบแทนด้วยวิธีดอกเบี้ยแท้จริง

12. เงินฝากสถาบันการเงินที่มีข้อจำกัดในการใช้

ณ วันที่ 31 ธันวาคม 2552 และ 2551 บริษัทและบริษัทย่อยมีเงินฝากประจำที่วางไว้กับธนาคารเพื่อเป็นหลักประกันวงเงินเบิกเกินบัญชี เงินกู้ยืมระยะสั้นจากสถาบันการเงิน หนังสือค้ำประกันที่ธนาคารออกให้ในนามของบริษัท และบริษัทย่อย เป็นจำนวนเงินรวม 103.18 ล้านบาท และ 262.25 ล้านบาท ตามลำดับ (ส่วนของบริษัท : 95.64 ล้านบาท และ 253.55 ล้านบาท ตามลำดับ) เงินฝากมีอัตราดอกเบี้ยร้อยละ 0.50 – 1.00 ต่อปี และ 1.75 – 3.75 ต่อปี ตามลำดับ

13. เงินลงทุนในบริษัทย่อย

		(หน่วย : บาท)					
		ทุนชำระแล้ว		งบการเงินเฉพาะของบริษัท			
				สัดส่วนเงินลงทุน (ร้อยละ)		ราคาทุน	
		2552	2551	2552	2551	2552	2551
ประเภทกิจการ							
บริษัทย่อย							
บริษัท เจ เอ็ม ที							
เน็ตเวอร์ค							
เซอร์วิสซีส์ จำกัด							
บริการติดตามหนี้สิน		40,000,000	40,000,000	99.99	99.99	39,999,300	39,999,300
รวม						39,999,300	39,999,300

14. อาคารและอุปกรณ์

(หน่วย : บาท)				
งบการเงินรวม				
	2551	เพิ่มขึ้น	ลดลง	2552
ราคาทุน				
ส่วนปรับปรุงอาคาร	18,980,000	-	-	18,980,000
ค่าตกแต่งสำนักงาน	113,768,001	13,274,214		102,349,210
			24,693,005	
เครื่องใช้สำนักงาน	114,287,991	14,316,231	7,365,844	121,238,378
เครื่องมือและอุปกรณ์	2,756,059	-	116,521	2,639,538
ยานพาหนะ	29,247,196	986,290	890,939	29,342,547
สินทรัพย์ระหว่างก่อสร้าง	650,277	-	594,527	55,750
รวม	279,689,524	28,576,735	33,660,836	274,605,423
หัก : ค่าเสื่อมราคาสะสม				
ส่วนปรับปรุงอาคาร	10,919,999	1,897,999	-	12,817,998
ค่าตกแต่งสำนักงาน	84,429,615	10,610,172	14,536,911	80,502,876
เครื่องใช้สำนักงาน	90,177,525	15,059,224	6,378,007	98,858,742
เครื่องมือและอุปกรณ์	2,738,712	11,685	116,515	2,633,882
ยานพาหนะ	18,822,056	3,550,307	890,937	21,481,426
รวม	207,087,907	31,129,387	21,922,370	216,294,924
อาคารและอุปกรณ์ - สุทธิ	72,601,617			58,310,499

(หน่วย : บาท)

	งบการเงินเฉพาะของบริษัท			2552
	2551	เพิ่มขึ้น	ลดลง	
ราคาทุน				
ส่วนปรับปรุงอาคาร	18,980,000	-	-	18,980,000
ค่าตกแต่งสำนักงาน	113,124,756	13,274,214	24,693,005	101,705,965
เครื่องใช้สำนักงาน	91,719,669	12,245,105	6,656,764	97,308,010
เครื่องมือและอุปกรณ์	2,746,459	-	116,521	2,629,938
ยานพาหนะ	27,074,930	986,290	890,939	27,170,281
สินทรัพย์ระหว่างก่อสร้าง	650,277	-	594,527	55,750
รวม	254,296,091	26,505,609	32,951,756	247,849,944
หัก : ค่าเสื่อมราคาสะสม				
ส่วนปรับปรุงอาคาร	10,919,999	1,897,999	-	12,817,998
ค่าตกแต่งสำนักงาน	83,976,927	10,508,770	14,536,911	79,948,786
เครื่องใช้สำนักงาน	72,660,466	11,544,130	5,694,705	78,509,891
เครื่องมือและอุปกรณ์	2,733,957	9,767	116,515	2,627,209
ยานพาหนะ	16,930,817	3,456,289	890,937	19,496,169
รวม	187,222,166	27,416,955	21,239,068	193,400,053
อาคารและอุปกรณ์ - สุทธิ	67,073,925			54,449,891

ค่าเสื่อมราคาสำหรับปีสิ้นสุดวันที่ 31 ธันวาคม 2552 และ 2551 ของบริษัทและบริษัทย่อยมีจำนวนเงินประมาณ 31.1 ล้านบาท และ 36.7 ล้านบาท ตามลำดับ (ส่วนของบริษัทประมาณ 27.4 ล้านบาท และ 31.5 ล้านบาท ตามลำดับ)

ณ วันที่ 31 ธันวาคม 2552 และ 2551 บริษัทและบริษัทย่อยมีอุปกรณ์จำนวนหนึ่งซึ่งตัดค่าเสื่อมราคาหมดแล้วแต่ยังใช้งานอยู่ ราคาทุนก่อนหักค่าเสื่อมราคาสะสมของสินทรัพย์ดังกล่าวมีจำนวนเงินประมาณ 142.2 ล้านบาท และ 107.3 ล้านบาท ตามลำดับ (ส่วนของบริษัท : 127.6 ล้านบาท และ 101.6 ล้านบาท ตามลำดับ)

15. โปรแกรมคอมพิวเตอร์

(หน่วย : บาท)

	งบการเงินรวม			2552
	2551	เพิ่มขึ้น	ลดลง	
ราคาทุน	47,064,892	3,498,595	-	50,563,487
หัก : ค่าตัดจำหน่ายสะสม	(38,226,766)	(4,559,267)	-	(42,786,033)
สุทธิ	8,838,126			7,777,454
ค่าตัดจำหน่ายสำหรับปี	4,508,139			4,559,267

(หน่วย : บาท)

	งบการเงินเฉพาะของบริษัท			
	2551	เพิ่มขึ้น	ลดลง	2552
ราคาทุน	32,178,174	3,054,900	-	35,233,074
หัก : ค่าตัดจำหน่ายสะสม	(30,609,346)	(1,400,638)	-	(32,009,984)
สุทธิ	1,568,828			3,223,090
ค่าตัดจำหน่ายสำหรับปี	1,796,126			1,400,638

16. ต้นทุนสิทธิการเช่าอาคารและค่าเช่าจ่ายล่วงหน้า

(หน่วย : บาท)

	งบการเงินรวมและงบการเงินเฉพาะของบริษัท			
	2551	เพิ่มขึ้น	ลดลง	2552
ต้นทุนสิทธิการเช่าอาคารและค่าเช่าจ่ายล่วงหน้า	76,170,577	-	(1,819,125)	74,351,452
หัก : ต้นทุนสิทธิการเช่าและค่าเช่าตัดจ่ายสะสม	(22,475,284)	(5,862,985)	328,937	(28,009,332)
สุทธิ	53,695,293	(5,862,985)	(1,490,188)	46,342,120

ต้นทุนสิทธิการเช่าอาคารและค่าเช่าจ่ายล่วงหน้าและยอดคงเหลือ ณ วันที่ 31 ธันวาคม 2552 และ 2551 มีดังนี้

ระยะเวลา	สิทธิการเช่าและค่าเช่า ตัดจ่ายต่อเดือน	ต้นทุนสิทธิการเช่าและค่าเช่า ที่จ่ายล่วงหน้าตามสัญญา	ต้นทุนสิทธิการเช่า คงเหลือหลังการตัดจำหน่าย	
			2552	2551
25 ปี	15,240	4,571,843	2,335,773	2,518,647
23 ปี	17,174	4,740,000	3,128,005	3,334,092
26 ปี	45,641		9,080,320	9,628,012
		14,240,000		
18 ปี	34,722	7,500,000	3,973,181	4,380,421
21 ปี	17,857	4,500,000	2,641,422	2,854,860
25 ปี	83,500	25,050,000	21,042,000	22,044,000
6 ปี	188,197		2,484,004	5,589,239
12 ปี	12,633	15,526,174	-	1,591,112
20 ปี	8,125	1,819,125	1,657,415	1,754,910
		1,949,900		
รวม			46,342,120	53,695,293

สิทธิการเช่าอาคารของศูนย์การค้าแห่งหนึ่ง ติดภาระค้ำประกันเงินกู้ยืมระยะยาวของบริษัท ตามหมายเหตุประกอบงบการเงิน ข้อ 19

17. เงินเบิกเกินบัญชีและเงินกู้ยืมระยะสั้นจากสถาบันการเงิน

(หน่วย : บาท)

	งบการเงินรวม		งบการเงินเฉพาะของบริษัท	
	2552	2551	2552	2551
เงินเบิกเกินบัญชีธนาคาร	4,198,082	313,948	4,198,082	313,948
ตัวแลกเงิน	185,000,000	-	185,000,000	-
ตัวสัญญาใช้เงินสถาบันการเงิน	663,990,961	777,967,939	604,990,961	750,467,939
รวม	853,189,043	778,281,887	794,189,043	750,781,887

ณ วันที่ 31 ธันวาคม 2552 และ 2551 บริษัทและบริษัทย่อยมีตัวสัญญาใช้เงินและตัวแลกเงินมีอัตราดอกเบี้ยร้อยละ 4.00 – 4.50 ต่อปี และร้อยละ 4.95 – 5.65 ต่อปี ตามลำดับ

ณ วันที่ 31 ธันวาคม 2552 และ 2551 บริษัทและบริษัทย่อยมีวงเงิน เลตเตอร์ออฟเครดิต สัญญาซื้อขายเงินตราต่างประเทศล่วงหน้า และสินเชื่ออื่นๆ จำนวน 1,615.50 ล้านบาท และ 1,463.70 ล้านบาท ตามลำดับ โดยมีดอกเบี้ยในอัตราร้อยละ 4.00 – 4.50 ต่อปี และร้อยละ 4.95 – 5.65 ต่อปี ตามลำดับ

ณ วันที่ 31 ธันวาคม 2552 และ 2551 บริษัทและบริษัทย่อยมีวงเงินเบิกเกินบัญชีจำนวนรวม 21.0 ล้านบาท (ส่วนของบริษัท : 19.0 ล้านบาท) เงินกู้ยืมระยะสั้น จากสถาบันการเงินของบริษัทและบริษัทย่อย ค่าประกันโดยการจำนำเงินฝากประจำของบริษัทและบริษัทย่อย ในระหว่างปี 2552 และ 2551 บริษัทเสียดอกเบี้ยเงินเบิกเกินบัญชีในอัตราร้อยละ 2.75 – 6.15 ต่อปี และ 4.75 – 7.00 ต่อปี ตามลำดับ

18.หนี้สินตามสัญญาเข้าทางการเงินและสัญญาเช่าซื้อ

(หน่วย : บาท)

	งบการเงินรวม		งบการเงินเฉพาะของบริษัท	
	2552	2551	2552	2551
ยอดคงเหลือตามสัญญาเข้าทางการเงินและสัญญาเช่าซื้อ :				
ครบกำหนดชำระภายใน 1 ปี	3,081,156	4,710,552	3,081,156	4,710,552
ครบกำหนดชำระเกิน 1 ปีแต่ไม่เกิน 5 ปี	513,526	3,594,682	513,526	3,594,682
รวม	3,594,682	8,305,234	3,594,682	8,305,234
หัก : ดอกเบี้ยรอดัดบัญชี	(131,404)	(440,120)	(131,404)	(440,120)
	3,463,278	7,865,114	3,463,278	7,865,114
หัก : ส่วนที่ถึงกำหนดชำระภายในหนึ่งปี	(2,953,565)	(4,401,836)	(2,953,565)	(4,401,836)
ยอดคงเหลือส่วนที่ครบกำหนดชำระเกินหนึ่งปี	509,713	3,463,278	509,713	3,463,278

บริษัทได้ทำสัญญาเข้าทางการเงินและเช่าซื้อยานพาหนะเพื่อใช้ในการดำเนินกิจการ โดยมีระยะเวลาผ่อนชำระ 36 – 60 เดือน

19. เงินกู้ยืมระยะยาว

(หน่วย : บาท)

	งบการเงินรวมและ งบการเงินเฉพาะของบริษัท	
	2552	2551
เงินกู้ยืมของบริษัท ซึ่งมีอัตราดอกเบี้ยเงินฝากประจำ +2.50 ต่อปี และมีกำหนดชำระคืนเงินต้นพร้อมดอกเบี้ยเป็นรายเดือนๆ ละ 131,000 บาท และชำระดอกเบี้ยระหว่างเดือนต่างหาก เริ่มตั้งแต่เดือนกุมภาพันธ์ 2549 ถึงเดือนกุมภาพันธ์ 2561	11,378,000	12,950,000
หัก : ส่วนที่ถึงกำหนดชำระคืนภายในหนึ่งปี	(1,572,000)	(1,572,000)
เงินกู้ยืมระยะยาว – สุทธิ	<u>9,806,000</u>	<u>11,378,000</u>

เงินกู้ยืมดังกล่าวค้ำประกันโดยการจดจำนองสิทธิการเช่าของศูนย์การค้าแห่งหนึ่ง ในระหว่างปี บริษัทเสียดอกเบี้ยเงินกู้ยืมระยะยาวให้อัตราร้อยละ 4.00 – 4.75 ต่อปี

การเปลี่ยนแปลงของบัญชีเงินกู้ยืมระยะยาวมีรายละเอียดดังนี้

(หน่วย : บาท)

ยอดคงเหลือ ณ วันที่ 1 มกราคม 2552	12,950,000
หัก : จ่ายคืนเงินกู้ระหว่างปี	(1,572,000)
ยอดคงเหลือ ณ วันที่ 31 ธันวาคม 2552	<u>11,378,000</u>

20. ค่าใช้จ่ายค้างจ่าย

(หน่วย : บาท)

	งบการเงินรวม		งบการเงินเฉพาะของบริษัท	
	2552	2551	2552	2551
ค่าบริการอื่นๆ ค้างจ่าย	4,401,660	4,209,317	1,371,861	1,719,098
ค่าเช่าและสาธารณูปโภคค้างจ่าย	3,048,520	7,450,889	3,048,520	7,450,889
ค่าภาษีโรงเรือนค้างจ่าย	4,264,502	3,341,403	4,264,502	3,341,403
ค่าใช้จ่ายส่งเสริมการขายค้างจ่าย	3,182,008	1,692,995	3,182,008	1,692,995
ค่าอุปกรณ์และเครื่องใช้สำนักงานค้างจ่าย	3,112,420	3,668,408	2,929,111	1,696,055
ค่านายหน้าค้างจ่าย	6,109,463	4,400,900	3,000,000	3,000,000
อื่นๆ	8,653,083	6,376,381	8,335,115	6,117,821
รวม	<u>32,771,656</u>	<u>31,140,293</u>	<u>26,131,117</u>	<u>25,018,261</u>

21.หนี้สินไม่หมุนเวียนอื่น

	(หน่วย : บาท)	
	งบการเงินรวมและ งบการเงินเฉพาะของบริษัท	
	2552	2551
เงินมัดจำของผู้เช่า	40,881,147	26,236,266
เงินประกันพนักงาน อื่นๆ	82,200	188,240
	3,200	8,000
รวม	40,966,547	26,432,506

เงินมัดจำของผู้เช่าเป็นเงินมัดจำเพื่อความเสียหายที่อาจเกิดขึ้น บริษัทจะจ่ายเงินมัดจำเหล่านี้เมื่อผู้เช่าเลิกเช่า

22.ทุนเรือนหุ้น

ในเดือนมิถุนายน 2552 บริษัทได้เสนอขายหุ้นสามัญเพิ่มทุนแก่ประชาชนทั่วไปจำนวน 75 ล้านหุ้น ในราคาหุ้นละ 1.80 บาท คิดเป็นเงินจำนวน 135 ล้านบาท และในวันที่ 19 มิถุนายน 2552 บริษัทได้รับชำระเงินค่าหุ้นเพิ่มทุนดังกล่าว แล้วทั้งจำนวน ค่าใช้จ่ายที่เกี่ยวข้องกับการเสนอขายหุ้นดังกล่าว 7.67 ล้านบาท ได้แสดงหักจากส่วนเกินมูลค่าหุ้น บริษัทได้จดทะเบียนการเพิ่มทุนชำระแล้วดังกล่าวต่อกรมพัฒนาธุรกิจการค้าเมื่อวันที่ 22 มิถุนายน 2552

23. ส่วนเกินมูลค่าหุ้น

	(หน่วย : บาท)
เงินสรับจากการเสนอขายหุ้น	135,000,000
หัก : มูลค่าหุ้นจำนวน 75 ล้านหุ้น มูลค่าหุ้นละ 1 บาท	(75,000,000)
หัก : ค่าใช้จ่ายในการเสนอขายหุ้นครั้งแรก	(7,670,000)
ส่วนเกินมูลค่าหุ้น - สุทธิ	52,330,000

24. สำรองตามกฎหมาย

ตามบทบัญญัติของพระราชบัญญัติบริษัทมหาชน จำกัด พ.ศ.2535 บริษัทต้องจัดสรรทุนสำรองอย่างน้อยร้อยละ 5 ของกำไรสุทธิประจำปี หลังหักขาดทุนสะสมยกมา (ถ้ามี) จนกว่าทุนสำรองดังกล่าวจะมีจำนวนไม่น้อยกว่าร้อยละ 10 ของทุนจดทะเบียน ทุนสำรองตามกฎหมายนี้จะนำไปจ่ายเงินปันผลไม่ได้

ในระหว่างปี 2551 ผู้บริหารบริษัทได้เสนอจัดสรรทุนสำรองตามกฎหมายเพิ่มจำนวน 7,500,000 บาท เพื่อให้จำนวนทุนสำรองเท่ากับร้อยละ 10 ของทุนจดทะเบียน ซึ่งจะทำให้บริษัทไม่ต้องจัดสรรกำไรสะสมเป็นทุนสำรองตามกฎหมายเพิ่มเติมอีกในอนาคต

25. การจัดสรรกำไรสุทธิ

บริษัท

ในที่ประชุมสามัญประจำปีครั้งที่ 1/2552 เมื่อวันที่ 23 มีนาคม 2552 ผู้ถือหุ้นมีมติเสนอให้บริษัทจ่ายเงินปันผล จากกำไรสุทธิหลังหักภาษี จากผลประกอบการในรอบปี 2551 ในอัตราหุ้นละ 0.17 บาท สำหรับหุ้นสามัญจำนวน 225,000,000 หุ้น รวมเป็นเงินทั้งสิ้น 38.25 ล้านบาท

ในที่ประชุมคณะกรรมการของบริษัทครั้งที่ 6/2552 เมื่อวันที่ 6 สิงหาคม 2552 ได้มีมติให้บริษัทจ่ายเงินปันผลจากกำไรสุทธิหลังหักภาษี จากผลประกอบการสำหรับไตรมาสที่ 2 ปี 2552 ในอัตราหุ้นละ 0.08 บาท สำหรับหุ้นสามัญจำนวน 300,000,000 หุ้น รวมเป็นเงินทั้งสิ้น 24.00 ล้านบาท

ในที่ประชุมสามัญผู้ถือหุ้นครั้งที่ 1/2551 เมื่อวันที่ 17 เมษายน 2551 ผู้ถือหุ้นได้มีมติให้บริษัท จ่ายเงินปันผลจากกำไรสุทธิหลังหักภาษี จากผลประกอบการในรอบปีบัญชี 2550 ในอัตราหุ้นละ 0.17 บาท สำหรับหุ้นสามัญจำนวน 225,000,000 หุ้น รวมเป็นเงินทั้งสิ้น 38.25 ล้านบาท

ในที่ประชุมคณะกรรมการบริษัทครั้งที่ 4/2551 เมื่อวันที่ 7 สิงหาคม 2551 ผู้ถือหุ้นได้มีมติให้บริษัทจ่ายเงินปันผลระหว่างกาลจากผลประกอบการในรอบปี 2551 ในอัตราหุ้นละ 0.13 บาท หุ้นสามัญจำนวน 225,000,000 หุ้น รวมเป็นจำนวนเงินทั้งสิ้น 29.25 ล้านบาท

บริษัทย่อย

ในที่ประชุมคณะกรรมการของบริษัทย่อยครั้งที่ 3/2552 เมื่อวันที่ 13 พฤษภาคม 2552 ได้มีมติให้จ่ายเงินปันผลจากกำไรสุทธิหลังหักภาษี จากผลประกอบการสำหรับไตรมาสที่ 1 ปี 2552 ในอัตราหุ้นละ 10 บาท สำหรับหุ้นสามัญจำนวน 400,000 หุ้น รวมเป็นเงินทั้งสิ้น 4.00 ล้านบาท

ในที่ประชุมคณะกรรมการของบริษัทย่อยครั้งที่ 4/2552 เมื่อวันที่ 15 กันยายน 2552 ได้มีมติให้จ่ายเงินปันผลจากกำไรสุทธิหลังหักภาษี จากผลประกอบการสำหรับไตรมาสที่ 2 ปี 2552 ในอัตราหุ้นละ 3.10 บาท สำหรับหุ้นสามัญจำนวน 400,000 หุ้น รวมเป็นเงินทั้งสิ้น 1.24 ล้านบาท

ในที่ประชุมคณะกรรมการของบริษัทย่อยครั้งที่ 3/2551 เมื่อวันที่ 23 พฤษภาคม 2551 ผู้ถือหุ้นได้มีมติให้บริษัท จ่ายเงินปันผลจากกำไรสุทธิหลังหักภาษี จากผลประกอบการสำหรับไตรมาสที่ 1 ปี 2551 ในอัตราหุ้นละ 8 บาท สำหรับหุ้นสามัญจำนวน 400,000 หุ้น รวมเป็นเงินทั้งสิ้น 3.2 ล้านบาท

26. ภาษีเงินได้

	งบการเงินรวม		(หน่วย : ล้านบาท)	
	2552	2551	2552	2551
กำไรสุทธิ	90.17	97.11	75.41	98.64
ภาษีเงินได้	32.36		28.54	45.53
		45.74		
กำไรสุทธิก่อนภาษีเงินได้	122.53	142.85	103.95	144.17
บวก รายการที่ไม่ถือเป็นค่าใช้จ่ายทางภาษี	10.08	11.53	4.65	11.46
หัก รายการที่ได้รับการยกเว้น	(24.74)	(1.90)	(13.48)	(3.87)
กำไรสุทธิทางภาษี	107.87	152.48	95.12	151.76
ภาษีเงินได้สำหรับปี	32.36	45.74	28.54	45.53

27. กองทุนสำรองเลี้ยงชีพ

เมื่อวันที่ 30 เมษายน 2545 บริษัทและบริษัทย่อย และพนักงานของบริษัทและบริษัทย่อย ได้ร่วมกันจัดตั้งกองทุนสำรองเลี้ยงชีพขึ้นภายใต้การอนุมัติจากกระทรวงการคลังตามพระราชบัญญัติกองทุนสำรองเลี้ยงชีพ พ.ศ. 2530 ซึ่งประกอบด้วยเงินที่พนักงานจ่ายสะสมและเงินที่บริษัทและบริษัทย่อยจ่ายสมทบให้ในอัตราร้อยละ 3 ของเงินเดือน และจะจ่ายให้กับพนักงานในกรณีที่ออกจากงานตามระเบียบว่าด้วยกองทุนของบริษัทและบริษัทย่อย กองทุนสำรองเลี้ยงชีพนี้บริหารจัดการโดยบริษัทหลักทรัพย์จัดการกองทุนรวม ทีเอสโก้ จำกัด

ในระหว่างปีสิ้นสุดวันที่ 31 ธันวาคม 2552 และ 2551 บริษัทและบริษัทย่อยได้จ่ายสมทบกองทุนฯเป็นจำนวนเงิน 1.7 ล้านบาท และ 1.4 ล้านบาท (ส่วนของบริษัท : 1.6 ล้านบาท และ 1.3 ล้านบาท) ตามลำดับ

28. รายการธุรกิจกับบุคคลและกิจการที่เกี่ยวข้องกัน

ในระหว่างปี บริษัทมีรายการธุรกิจที่สำคัญกับบุคคลและกิจการที่เกี่ยวข้องกัน (เกี่ยวข้องกันโดยการมีผู้ถือหุ้นและ/หรือกรรมการและการบริหารร่วมกัน) รายการธุรกิจดังกล่าวเป็นไปตามเงื่อนไขและเกณฑ์ที่ตกลงร่วมกันระหว่างบริษัทกับบุคคลและกิจการเหล่านั้น ซึ่งเกณฑ์ดังกล่าวอาจแตกต่างจากเกณฑ์ที่ใช้กับกิจการที่ไม่เกี่ยวข้องกัน โดยมีข้อมูลดังนี้ :

		(หน่วย : ล้านบาท)			
รายการธุรกิจกับบุคคล และกิจการที่เกี่ยวข้องกัน	นโยบายการกำหนดราคา	งบการเงินรวม		งบการเงินเฉพาะของบริษัท	
		2552	2551	2552	2551
ขายสินค้า	ราคาตลาด	-	-	0.1	-
รายได้ค่าเช่า	ราคาตลาด	0.1	0.2	0.1	0.2
รายได้ติดตามหนี้สินและ ค่าบริการรับส่งเอกสาร	ราคาตลาด	19.8	19.5	-	-
ร	ตามข้อตกลงของผู้ขาย	7.2	9.6	7.2	9.6
รายได้ค่าส่งเสริมการขาย	240,000 บาทต่อเดือน				
รายได้ค่าบริการงาน	ในปี 2552 (348,000 ต่อเดือน ในปี 2551)	-	-	2.9	3.1
		-	-	5.2	3.2
รายได้เงินปันผล	พิจารณาจากกำไร	-	-	0.7	-
ดอกเบี้ยรับ	อัตราดอกเบี้ยร้อยละ 4.20	0.8	0.8	0.8	0.8
ค่าเช่าอาคารและที่ดิน	ต่อปี	3.1	3.4	3.1	3.4
ค่าตอบแทนกรรมการ	ราคาตลาด				
	ตามมติที่ประชุมผู้ถือหุ้น				

ยอดคงเหลือ ณ วันที่ 31 ธันวาคม 2552 และ 2551 ได้แสดงแยกต่างหากในงบดุลภายใต้รายการดังต่อไปนี้ :

		(หน่วย : บาท)	
		งบการเงินรวม	งบการเงินเฉพาะของบริษัท
		2552	2551
		2552	2551
<u>ลูกหนี้การค้า – บริษัทที่เกี่ยวข้อง</u>			
บริษัท อีออน ธนรินทร์พร จำกัด (มหาชน)			
ค้างชำระไม่เกิน 30 วัน		9,882,501	9,079,667
รวม		9,882,501	9,079,667
<u>เจ้าหนี้อื่น – บริษัทย่อย</u>			
บริษัท เจ เอ็ม ที เนท์เวอร์ค เซอร์วิส จำกัด		-	-
รวม		-	-
<u>เจ้าหนี้เงินประกันการเช่า – บริษัทที่เกี่ยวข้อง</u>			
บริษัท อีออน ธนรินทร์พร จำกัด (มหาชน)		804,528	804,528
รวม		804,528	804,528

29. ภาระผูกพัน

ณ วันที่ 31 ธันวาคม 2552 บริษัทและบริษัทย่อยมีภาระผูกพันดังต่อไปนี้ :

ภาระผูกพันระหว่างบุคคลและบริษัทที่เกี่ยวข้องกัน

- 29.1 บริษัทได้ทำสัญญาจ้างบริหารงานกับ บริษัท เจ เอ็ม ที เนท์เวอร์ค เซอร์วิส จำกัด (บริษัทย่อย) ภายใต้เงื่อนไขในสัญญา บริษัทจะให้บริการด้านการจัดทำบัญชีและยื่นภาษี การบริหารและติดตามหนี้สิน และเมื่อครบกำหนดตามสัญญาแล้ว บริษัทย่อยสามารถต่อสัญญาได้อีกทุกๆ ปี โดยบริษัทย่อยต้องแจ้งให้ บริษัททราบเป็นลายลักษณ์อักษรล่วงหน้าไม่น้อยกว่า 3 เดือนก่อนครบสัญญา โดยระยะเวลาตามสัญญา 1 ปี และมีอัตราค่าบริการ 240,000 บาทต่อเดือน
- 29.2 บริษัทได้ทำสัญญาเช่าพื้นที่อาคารกับกรมการทหารหนึ่ง เพื่อเป็นสถานที่เก็บสินค้า โดยบริษัทจะจ่ายชำระค่าเช่าพื้นที่อาคารตามอัตราค่าเช่าทุกๆ ไป เป็นจำนวน 70,000 บาทต่อเดือน เป็นระยะเวลา 3 ปี เริ่มตั้งแต่วันที่ 1 กรกฎาคม 2550

ภาระผูกพันกับบุคคลภายนอก

- 29.3 บริษัทมีภาระผูกพันจากการที่ธนาคารออกหนังสือค้ำประกันในนามของบริษัทเป็นจำนวนเงินประมาณ 22.7 ล้านบาท (ส่วนของบริษัท : 22.2 ล้านบาท) ซึ่งเกี่ยวเนื่องกับภาระผูกพันทางปฏิบัติบางประการตามปกติธุรกิจของบริษัท
- 29.4 บริษัทมีภาระผูกพันตามสัญญาให้บริการต่างๆ ที่ต้องชำระในอนาคตเป็นจำนวน 9.2 ล้านบาท
- 29.5 บริษัทและบริษัทย่อยมีภาระผูกพันตามสัญญาเช่า และสัญญาบริการระยะยาว ซึ่งส่วนใหญ่เกี่ยวเนื่องกับการเช่าสถานที่เพื่อใช้ในการดำเนินงานร้านค้าปลีก อาคารสำนักงาน และสถานที่เก็บสินค้าโดยมีค่าเช่าและค่าบริการที่ต้องจ่ายตามสัญญาที่มีอยู่ในปัจจุบัน (ยังไม่รวมค่าเช่าที่จะเปลี่ยนแปลงเมื่อมีการต่อสัญญา) ดังนี้ :

	(หน่วย : ล้านบาท)	
	งบการเงิน	
ปี	งบการเงินรวม	เฉพาะของบริษัท
ไม่เกินหนึ่งปี	198.8	194.4
เกินหนึ่งปีแต่ไม่เกินห้าปี	183.5	183.5
เกินห้าปี	22.3	22.3
รวม	404.6	400.2

30. เครื่องมือทางการเงิน

ความเสี่ยงด้านการให้สินเชื่อ

เนื่องจากลูกค้าของบริษัทเป็นลูกค้ารายย่อยจากการค้าปลีก แต่บริษัทมีการให้เครดิตลูกค้าบางรายที่มีสถานะทางการเงินมั่นคง ส่วนลูกค้าของบริษัทย่อยส่วนใหญ่เป็นสถาบันการเงิน และบริษัทที่มีสถานะทางการเงินมั่นคง ดังนั้นบริษัทและบริษัทย่อยจึงไม่คาดว่าจะได้รับความเสียหายที่เป็นสาระสำคัญจากจำนวนที่ได้บันทึกไว้ในบัญชีจากการเรียกชำระหนี้จากการให้สินเชื่อ

ความเสี่ยงด้านอัตราดอกเบี้ย

บริษัทและบริษัทย่อยมีเงินฝากกับสถาบันการเงิน เงินเบิกเกินบัญชีธนาคาร และเงินกู้ยืมซึ่งมีความเสี่ยงจากการเปลี่ยนแปลงของอัตราดอกเบี้ยในตลาดในอนาคต ซึ่งจะส่งผลกระทบต่อผลการดำเนินงานและกระแสเงินสดของบริษัทและบริษัทย่อย ตามรายละเอียดดังนี้ :

	(หน่วย : ล้านบาท)			
	งบการเงินรวม			
	ณ วันที่ 31 ธันวาคม 2552			
	มีอัตราดอกเบี้ยลอยตัว	มีอัตราดอกเบี้ยคงที่	ไม่มีดอกเบี้ย	รวม
สินทรัพย์/หนี้สินทางการเงิน				
เงินสดและรายการเทียบเท่าเงินสด	-	-	28	28
เงินฝากสถาบันการเงินที่มีข้อจำกัดในการใช้	-	103	-	103
เงินเบิกเกินบัญชีและเงินกู้ยืมระยะสั้นจากสถาบันการเงิน	853	-	-	853

	(หน่วย : ล้านบาท)			
	งบการเงินรวม			
	ณ วันที่ 31 ธันวาคม 2551			
	มีอัตราดอกเบี้ยลอยตัว	มีอัตราดอกเบี้ยคงที่	ไม่มีดอกเบี้ย	รวม
สินทรัพย์/หนี้สินทางการเงิน				
เงินสดและรายการเทียบเท่าเงินสด	-	-	22	22
เงินฝากสถาบันการเงินที่มีข้อจำกัดในการใช้	-	262	-	262
เงินเบิกเกินบัญชีและเงินกู้ยืมระยะสั้นจากสถาบันการเงิน	778	-	-	778

(หน่วย : ล้านบาท)

	งบการเงินเฉพาะของบริษัท			
	ณ วันที่ 31 ธันวาคม 2552			
	มีอัตรา ดอกเบี้ยลอยตัว	มีอัตรา ดอกเบี้ยคงที่	ไม่มีดอกเบี้ย	รวม
สินทรัพย์/หนี้สินทางการเงิน				
เงินสดและรายการเทียบเท่าเงินสด	-	-	25	25
เงินฝากสถาบันการเงินที่มีข้อจำกัด ในการใช้	-	96	-	96
เงินเบิกเกินบัญชีและเงินกู้ยืมระยะสั้น จากสถาบันการเงิน	794	-	-	794

(หน่วย : ล้านบาท)

	งบการเงินเฉพาะของบริษัท			
	ณ วันที่ 31 ธันวาคม 2551			
	มีอัตรา ดอกเบี้ยลอยตัว	มีอัตรา ดอกเบี้ยคงที่	ไม่มีดอกเบี้ย	รวม
สินทรัพย์/หนี้สินทางการเงิน				
เงินสดและรายการเทียบเท่าเงินสด	-	-	20	20
เงินฝากสถาบันการเงินที่มีข้อจำกัด ในการใช้	-	254	-	254
เงินเบิกเกินบัญชีและเงินกู้ยืมระยะสั้น จากสถาบันการเงิน	751	-	-	751

สินทรัพย์และหนี้สินทางการเงินที่มีอัตราดอกเบี้ยคงที่และวันที่ครบกำหนดของเครื่องมือทางการเงิน นับจากวันที่ในงบดุล ณ วันที่ 31 ธันวาคม 2552 และ 2551 มีดังนี้ :

(หน่วย : ล้านบาท)

	งบการเงินรวม			
	ณ วันที่ 31 ธันวาคม 2552			
	เมื่อทวงถาม	1 - 6 เดือน	6 - 12 เดือน	รวม
สินทรัพย์/หนี้สินทางการเงิน				
เงินฝากสถาบันการเงินที่มีข้อจำกัดในการใช้	-	103	-	103
เงินเบิกเกินบัญชีและเงินกู้ยืมระยะสั้นจาก สถาบันการเงิน	4	849	-	853

(หน่วย : ล้านบาท)

	งบการเงินรวม			
	ณ วันที่ 31 ธันวาคม 2551			
	เมื่อทวงถาม	1 - 6 เดือน	6 - 12 เดือน	รวม
สินทรัพย์/หนี้สินทางการเงิน				
เงินฝากสถาบันการเงินที่มีข้อจำกัดในการใช้	-	262	-	262
เงินเบิกเกินบัญชีและเงินกู้ยืมระยะสั้นจาก สถาบันการเงิน	67	778	-	778

(หน่วย : ล้านบาท)

	งบการเงินเฉพาะของบริษัท				
	ณ วันที่ 31 ธันวาคม 2552				
	เมื่อทวงถาม	1 - 6	6 - 12	รวม	อัตราดอกเบี้ย
		เดือน	เดือน		
สินทรัพย์/หนี้สินทางการเงิน					
เงินฝากสถาบันการเงินที่มีข้อจำกัดในการใช้	-	96	-	96	0.50% -
เงินเบิกเกินบัญชีและเงินกู้ยืมระยะสั้นจาก					1.00%
สถาบันการเงิน	4	790	-	794	
					2.75% -
					6.15%

(หน่วย : ล้านบาท)

	งบการเงินเฉพาะของบริษัท				อัตราดอกเบี้ย
	ณ วันที่ 31 ธันวาคม 2551				
	เมื่อทวงถาม	1 - 6 เดือน	6 - 12 เดือน	รวม	
สินทรัพย์/หนี้สินทางการเงิน					
เงินฝากสถาบันการเงินที่มีข้อจำกัดในการใช้	-	254	-	254	1.75% -
เงินเบิกเกินบัญชีและเงินกู้ยืมระยะสั้นจาก					3.75%
สถาบันการเงิน	-	751	-	751	4.75% -
					7.00%

บริษัทและบริษัทย่อยมิได้ใช้ตราสารอนุพันธ์ทางการเงินเพื่อป้องกันความเสี่ยงจากรายการดังกล่าวข้างต้น

เงินกู้ยืมระยะยาวมีรายละเอียดตามที่ปรากฏในหมายเหตุประกอบงบการเงินที่ 19 เนื่องจากเงินกู้ยืมระยะยาวดังกล่าวมีจำนวนเงินไม่เป็นสาระสำคัญ บริษัท จึงไม่ได้ใช้ตราสารอนุพันธ์เพื่อป้องกันความเสี่ยงจากการเปลี่ยนแปลงอัตราดอกเบี้ย

ความเสี่ยงด้านอัตราแลกเปลี่ยน

ณ วันที่ 31 ธันวาคม 2552 บริษัทมีสัญญาซื้อขายเงินตราต่างประเทศล่วงหน้า และป้องกันความเสี่ยงจากอัตราแลกเปลี่ยนสำหรับการสั่งซื้อสินค้าที่จะต้องจ่ายในอนาคต ดังนี้

	งบการเงินรวมและงบการเงินเฉพาะของบริษัท		
	จำนวนเงิน (พันเหรียญสหรัฐ)	อัตราแลกเปลี่ยน(บาท)	ครบกำหนด
หนี้สินที่เป็นเงินตราต่างประเทศ	1,110	33.40 - 34.00	เมษายน 2553

มูลค่ายุติธรรม

มูลค่ายุติธรรม หมายถึง จำนวนเงินที่ผู้ซื้อและผู้ขายตกลงแลกเปลี่ยนสินทรัพย์กันในขณะที่ทั้งสองฝ่ายมีความรอบรู้ และเต็มใจในการแลกเปลี่ยนและสามารถต่อรองราคากันได้อย่างเป็นอิสระในลักษณะที่ไม่มีความเกี่ยวข้องกัน วิธีการกำหนดมูลค่ายุติธรรมขึ้นอยู่กับลักษณะของเครื่องมือทางการเงิน มูลค่ายุติธรรมจะกำหนดจากราคาตลาดล่าสุด หรือกำหนดขึ้นโดยใช้เกณฑ์การวัด มูลค่าที่เหมาะสม

บริษัทและบริษัทย่อยใช้วิธีการและสมมติฐานดังต่อไปนี้ในการประมาณมูลค่ายุติธรรมของเครื่องมือทางการเงิน :

เงินสดและรายการเทียบเท่าเงินสด ลูกหนี้และเจ้าหนี้ มีมูลค่าตามบัญชีใกล้เคียงกับมูลค่ายุติธรรมเนื่องจากเครื่องมือทางการเงินเหล่านี้จะครบกำหนดในระยะเวลาอันสั้น

เงินกู้ยืมระยะยาว - มูลค่าตามบัญชีจะไม่แตกต่างจากมูลค่ายุติธรรมอย่างมีสาระสำคัญ เนื่องจากเงินกู้ยืมระยะยาวมีอัตราดอกเบี้ยใกล้เคียงกับอัตราดอกเบี้ยในตลาด

31. ค่าใช้จ่ายจำแนกตามลักษณะ

รายการค่าใช้จ่ายตามลักษณะที่สำคัญได้แก่

	(หน่วย : บาท)			
	งบการเงินรวม		งบการเงินเฉพาะบริษัท	
	2552	2551	2552	2551
เงินเดือน ค่าแรง และผลประโยชน์อื่นของพนักงาน	200,490,769	193,416,792	153,577,767	150,348,399
ค่าเสื่อมราคา	31,129,387	36,707,874	27,416,955	31,524,359
ค่าตัดจำหน่าย	7,317,017	8,062,443	4,158,388	5,352,676
ขาดทุนจากอัตราแลกเปลี่ยน	2,343,612	-	2,343,612	-
ค่าเผื่อสินค้าล้าสมัย	773,272	5,424,335	773,272	5,424,335
ค่าใช้จ่ายส่งเสริมการขาย	54,961,265	44,386,424	54,961,265	44,386,424
ค่าเช่าจ่าย	242,781,073	192,860,991	237,539,744	188,151,027
ค่าโฆษณา	28,660,602	3,283,648	28,613,891	3,234,898
การเปลี่ยนแปลงในสินค้าสำเร็จรูป	(351,656,867)	202,758,463	(351,656,867)	202,758,463
ซื้อสินค้าสำเร็จรูป	4,674,574,641	4,461,688,491	4,674,574,641	4,461,688,491
อื่นๆ	270,243,252	207,646,264	200,527,772	157,064,268
รวมค่าใช้จ่ายตามลักษณะ	5,161,618,023	5,356,235,725	5,032,830,440	5,249,933,340

32. การเสนอข้อมูลทางการเงินจำแนกตามส่วนงาน

ข้อมูลทางการเงินจำแนกตามส่วนงานธุรกิจในการเงินรวมของบริษัทสำหรับปีสิ้นสุดวันที่ 31 ธันวาคม 2552 และ 2551 มีดังนี้

(หน่วย : ล้านบาท)

	งบการเงินรวม					
	สำหรับปีสิ้นสุดวันที่ 31 ธันวาคม 2552					
	ธุรกิจ จัดจำหน่าย	ธุรกิจ ติดตามหนี้สิน	ธุรกิจ ให้เช่าพื้นที่	อื่นๆ	รายการ ตัดบัญชี	รวม
รายได้	4,659	158	170	342	(9)	5,320
ต้นทุนขายและบริการ	(4,323)	(100)	(145)	-	-	(4,568)
กำไรขั้นต้น	336	58	25	342	(9)	752
ค่าใช้จ่ายในการขาย						(397)
ค่าใช้จ่ายในการบริหาร						(165)
ค่าตอบแทนผู้บริหาร						(31)
ค่าใช้จ่ายทางการเงิน						(36)
ภาษีเงินได้						(33)
กำไรสุทธิสำหรับปี						90
ลูกหนี้การค้า – สุทธิ	190	5	4	-	-	199
อาคารและอุปกรณ์ – สุทธิ	51	4	3	-	-	58
โปรแกรมคอมพิวเตอร์ – สุทธิ	3	5	-	-	-	8
สิทธิการเช่าอาคาร – สุทธิ	39	-	7	-	-	46
สินทรัพย์อื่น	1,270	149	44	40	(40)	1,463
สินทรัพย์รวม	1,553	163	58	40	(40)	1,774

(หน่วย : ล้านบาท)

	งบการเงินรวม					
	สำหรับปีสิ้นสุดวันที่ 31 ธันวาคม 2551					
	ธุรกิจ จัดจำหน่าย	ธุรกิจ ติดตามหนี้สิน	ธุรกิจ ให้เช่าพื้นที่	อื่นๆ	รายการ ตัดบัญชี	รวม
รายได้	5,055	112	128	247	(7)	5,535
ต้นทุนขายและบริการ	(4,664)	(82)	(88)	-	-	(4,834)
กำไรขั้นต้น	391	30	40	247	(7)	701
ค่าใช้จ่ายในการขาย						(338)
ค่าใช้จ่ายในการบริหาร						(152)
ค่าตอบแทนผู้บริหาร						(32)
ค่าใช้จ่ายทางการเงิน						(36)
ภาษีเงินได้						(46)
กำไรสุทธิสำหรับปี						97
ลูกหนี้การค้า – สุทธิ	129	4	3	-	-	136
อาคารและอุปกรณ์ – สุทธิ	54	5	13	-	-	72
โปรแกรมคอมพิวเตอร์ – สุทธิ	2	7	-	-	-	9
สิทธิการเช่าอาคาร – สุทธิ	42	-	12	-	-	54
สินทรัพย์อื่น	960	112	29	40	(40)	1,101
สินทรัพย์รวม	1,187	128	57	40	(40)	1,372

33. การจัดประเภทรายการบัญชีใหม่

รายการบางรายการในงบดุล ณ วันที่ 31 ธันวาคม 2551 และงบกำไรขาดทุนสำหรับปีสิ้นสุดวันที่ 31 ธันวาคม 2551 ได้มีการจัดประเภทใหม่ให้สอดคล้องกับรายการในงบการเงินสำหรับปีสิ้นสุดวันที่ 31 ธันวาคม 2552

การจัดประเภทรายการใหม่ เพื่อให้สอดคล้องกับการจัดประเภทรายการ ตามประกาศกรมพัฒนาธุรกิจการค้า เรื่อง กำหนดรายการย่อยที่ต้องมีในงบการเงิน พ.ศ. 2552 ลงวันที่ 30 มกราคม 2552

34. การอนุมัติงบการเงิน

งบการเงินได้รับอนุมัติจากคณะกรรมการของบริษัทแล้ว เมื่อวันที่ 24 กุมภาพันธ์ 2553

ค่าตอบแทนจากการสอบบัญชี

บริษัทและบริษัทย่อยจ่ายค่าตอบแทนการสอบบัญชีให้แก่ บริษัท แกรนท์ ธอนตัน จำกัด ซึ่งเป็นสำนักงานสอบบัญชี ที่ผู้สอบบัญชีประจำปี 2552 สังกัด รวมทั้งบุคคลหรือกิจการที่เกี่ยวข้องกับผู้สอบบัญชีและสำนักงานสอบบัญชีที่ผู้สอบบัญชีสังกัดในรอบปีที่ผ่านมา มีจำนวนเงินรวม 2.08 ล้านบาท

ค่าตอบแทนจากการสอบบัญชี ประจำปี 2552

1. ค่าสอบบัญชีซึ่งการเงิน	
เฉพาะบริษัท เจ มาร์ท จำกัด (มหาชน)	1.51 ล้านบาท
2. ค่าสอบบัญชีซึ่งการเงิน	
บริษัท เจ มาร์ท จำกัด (มหาชน) และบริษัทย่อย	2.08 ล้านบาท

กิจกรรมเพื่อสังคมของบริษัท

ด้วยสำนึกในการเป็นส่วนหนึ่งของสังคม บริษัทถือว่าการดำเนินกิจการเพื่อสังคมเป็นส่วนสำคัญในการดำเนินการของบริษัท บริษัทจึงได้ให้การสนับสนุน ตลอดจนเข้าร่วมกิจกรรมเพื่อสาธารณกุศลและกิจกรรมต่างๆ ที่เป็นประโยชน์ต่อสังคมมาอย่างต่อเนื่อง

ในปี 2552 บริษัทได้จัดกิจกรรมเพื่อสังคมดังต่อไปนี้

1. สนับสนุน “โครงการรณรงค์เสริมสร้างสุขอนามัยเพื่อสังคม” ร่วมกับกระทรวงสาธารณสุข
2. จัดเลี้ยงอาหารกลางวันพร้อมมอบเงินและสิ่งของให้แก่ห้อง “บ้านโฮมฮัก” จังหวัดยโสธร

ในความมุ่งมั่นที่จะดำเนินกิจกรรมต่างๆ ตามนโยบายความรับผิดชอบต่อสังคม บริษัทเชื่อมั่นว่าจะเป็นการสร้างความยั่งยืนให้กับชุมชนและสังคม พร้อมๆ กับการสร้างเยาวชนให้มีคุณภาพ เพื่อเป็นกำลังสำคัญของประเทศไทยในอนาคต โดยบริษัทจะร่วมเป็นหนึ่งในองค์กรที่ร่วมกันพัฒนาคุณภาพชีวิตของเยาวชนและสังคมไทยสืบไป

