



www.ratchthani.com

Annual Report 2005 **รายงานประจำปี 2548**



บริษัท ราชธานีลีสซิ่ง จำกัด (มหาชน)

RATCHTHANI LEASING PUBLIC COMPANY LIMITED

สารบัญ ◀◀ ◀◀

| | |
|---|-----------|
| สำเนาจากประธานกรรมการ | <u>1</u> |
| รายงานคณะกรรมการตรวจสอบ | <u>2</u> |
| ข้อมูลทั่วไป | <u>3</u> |
| ข้อมูลทางการเงินโดยสรุปของบริษัท | <u>4</u> |
| ลักษณะการประกอบธุรกิจ | <u>6</u> |
| ปัจจัยความเสี่ยง | <u>9</u> |
| โครงสร้างการถือหุ้นและการจัดการ | <u>12</u> |
| รายการระหว่างกัน | <u>27</u> |
| คำอธิบายและวิเคราะห์ฐานะทางการเงินและผลการดำเนินงาน | <u>29</u> |
| งบการเงินและรายงานของผู้สอบบัญชีรับอนุญาต | <u>36</u> |

สาส์นจากประธานกรรมการ

ในปีที่ผ่านมา เป็นปีที่มีการแข่งขันธุรกิจปล่อยสินเชื่อเช่าซื้อรถยนต์อย่างรุนแรง โดยเฉพาะธนาคารพาณิชย์หลายแห่งได้ดำเนินการเปิดบริษัทฯ เพื่อปล่อยสินเชื่อเช่าซื้อรถยนต์หลายแห่งและได้ทำการตลาดในเชิงรุก โดยปล่อยสินเชื่อเช่าซื้อรถยนต์ในอัตราดอกเบี้ยต่ำเพื่อทำการแย่งตลาดจากบริษัทฯ การปล่อยสินเชื่อเช่าซื้อรถยนต์ขนาดเล็กซึ่งไม่มีธนาคารเป็นผู้ถือหุ้นด้วย ซึ่งทำให้บริษัทฯ ขนาดเล็กไม่สามารถมีอัตราการขยายตัวของสินเชื่อมากนัก โดยเฉพาะต้นทุนทางการเงินของทุกบริษัทฯ มีอัตราสูงขึ้นจากการที่อัตราดอกเบี้ยอยู่ในช่วงขาขึ้น อย่างไรก็ตาม บริษัทฯ ราชธานีลิสซิ่งจำกัด (มหาชน) ก็ได้พยายามเปิดตลาดใหม่ๆ ที่ให้ผลตอบแทนอัตราดอกเบี้ยที่สูงขึ้นตามต้นทุนที่ได้เพิ่มขึ้น

ในการขยายตลาดใหม่ๆ และพยายามปล่อยสินเชื่อให้มากขึ้น บริษัทฯ จึงมีความจำเป็นในการเพิ่มทุน โดยส่วนหนึ่งเพิ่มทุนให้กับผู้ถือหุ้นเดิม และอีกส่วนหนึ่ง เพิ่มทุนเฉพาะเจาะจงให้กับธนาคารนครหลวงไทย จำกัด (มหาชน) ซึ่งในอนาคตข้างหน้า บริษัทฯ ได้คาดว่าพันธมิตรใหม่ของบริษัทฯ จะมีส่วนสนับสนุนให้บริษัทฯ มีอัตราเติบโตอย่างมั่นคงพร้อมกับฐานะที่แข็งแกร่งเพิ่มขึ้น

ในนามของคณะกรรมการของบริษัทฯ คณะกรรมการมีความมุ่งมั่นให้บริษัทมีอัตราเติบโตอย่างมั่นคงและต่อเนื่อง และพยายามดูแลพิทักษ์ผลประโยชน์ของบริษัทพร้อมกับผลตอบแทนให้แก่ผู้ถือหุ้นอย่างสม่ำเสมอ



(นายวิรัตน์ ชินประพิณพร)

ประธานกรรมการ

รายงานคณะกรรมการตรวจสอบ



คณะกรรมการตรวจสอบของบริษัท ราชธานีลิสซิ่ง จำกัด (มหาชน) ได้รับการแต่งตั้งจากผู้ถือหุ้นในการประชุมสามัญประจำปี เมื่อวันที่ 2 เมษายน 2548 คณะกรรมการชุดนี้ประกอบด้วยกรรมการบริษัทอิสระ 3 ท่านคือ นายถกล นันธิราภากร นายอภิชัย บุญธีรวัชร และนายสุรพล สติมานนท์ คณะกรรมการตรวจสอบได้รับมอบหมายหน้าที่กำกับและสอบทานข้อมูลต่างๆ ที่เกี่ยวข้องกับการเปิดเผยและรายงานทางการเงิน ระบบการควบคุมภายใน และการปฏิบัติตามกฎระเบียบของตลาดหลักทรัพย์แห่งประเทศไทย และคณะกรรมการควบคุมตลาดหลักทรัพย์ คณะกรรมการตรวจสอบให้ความสำคัญและส่งเสริมให้มีการกำกับดูแลกิจการที่เหมาะสม ตลอดจนให้คำแนะนำในเรื่องการบริหารความเสี่ยง และระบบการควบคุมภายในและระบบควบคุมบริหารต่อผู้บริหาร

ในปี 2547 กรรมการบริษัทราชธานีลิสซิ่ง จำกัด (มหาชน) ทั้งหมดได้จบการฝึกอบรม DAP จากสมาคมส่งเสริมกรรมการบริษัทไทย และกรรมการหลายท่านได้สำเร็จ DCP และกรรมการตรวจสอบได้รับการอบรมจาก ACP ซึ่งเป็นผลจากความพยายามของบริษัทฯ ในการส่งเสริมและให้ความสำคัญอย่างต่อเนื่อง ต่อการกำกับดูแลกิจการที่เหมาะสม

คณะกรรมการตรวจสอบได้เสนอต่อคณะกรรมการบริษัท ให้แต่งตั้ง นายสมสิทธิ์ เตชะมนตริกุล หมายเลขผู้สอบบัญชีรับอนุญาตที่ 430 และ/หรือ นางจรรยาภรณ์ เตชะมนตริกุล หมายเลขผู้สอบบัญชีรับอนุญาตที่ 6720 และ/หรือ นางสาวปราณี ผลงาม หมายเลขผู้สอบบัญชีรับอนุญาตที่ 4987 ของบริษัทสหการบัญชี พี เค เอฟ จำกัด เป็นผู้สอบบัญชีของบริษัทฯ ต่อไป โดยคิดค่าธรรมเนียมสอบบัญชีจำนวน 460,000 บาท การแต่งตั้งผู้สอบบัญชีและค่าสอบบัญชีนี้ขึ้นอยู่กับการอนุมัติของผู้ถือหุ้นในการประชุมสามัญประจำปี 1/2549 ที่จะมีการขึ้นในวันที่ 1 เมษายน 2549 นี้

นายถกล นันธิราภากร
ประธานคณะกรรมการตรวจสอบ

ข้อมูลทั่วไป

| | |
|-----------------------|---|
| ชื่อบริษัท | : บริษัท ราชธานีลิสซิ่ง จำกัด (มหาชน) |
| ลักษณะการประกอบธุรกิจ | : บริการจัดหาให้เช่าซื้อรถยนต์มือสอง |
| ที่ตั้งสำนักงานใหญ่ | : 77/35-36 ชั้น 11 UP อาคารลินสาธราทาวเวอร์ ถนนกรุงธนบุรี แขวงคลองตันใหม่ เขตคลองสาน กรุงเทพมหานคร 10600 |
| เลขทะเบียนบริษัท | : บมจ. เลขที่ 0107545000209 |
| Homepage | : http://www.ratchthani.com |
| โทรศัพท์ | : 0-2440-0844 |
| โทรสาร | : 0-2440-0848 |
| ทุนจดทะเบียน | : 986,000,000 บาท |
| ทุนเรียกชำระแล้ว | : 401,524,480 บาท |
| ชนิดของหุ้น | : หุ้นสามัญ |

บุคคลอ้างอิงอื่นๆ

| | |
|-----------------------------|--|
| <u>นายทะเบียนหลักทรัพย์</u> | : บริษัท ศูนย์ฝากหลักทรัพย์ (ประเทศไทย) จำกัด 62 อาคารตลาดหลักทรัพย์แห่งประเทศไทย ถนนรัชดาภิเษก แขวงคลองเตย เขตคลองเตย กรุงเทพมหานคร 10110 |
| โทรศัพท์ | : 0-2229-2866 |
| โทรสาร | : 0-2359-1262-3 |
| <u>ผู้สอบบัญชี</u> | : นางจรรยาภรณ์ เตชะมนตรีกุล ผู้สอบบัญชีรับอนุญาตเลขทะเบียน 6720 บริษัท สหการบัญชี พี เค เอฟ จำกัด 100 ถนนพระราม 4 เขตสัมพันธวงศ์ กรุงเทพมหานคร 10100 |
| โทรศัพท์ | : 0-2623-3300 |
| โทรสาร | : 0-2623-3020-1 |

ข้อมูลทางการเงินโดยสรุปของบริษัท



ตารางสรุปงบการเงิน

(หน่วย: ล้านบาท)

| งบดุล | 2548 | 2547 | 2546 |
|---|---------------------|---------------------|---------------------|
| สินทรัพย์ | | | |
| <u>สินทรัพย์หมุนเวียน</u> | | | |
| เงินสดและเงินฝากธนาคาร | 6,799.11 | 4,463.39 | 11,117.58 |
| ลูกหนี้ตามสัญญาเช่าซื้อ - สุทธิ | 2,178,146.46 | 1,994,161.40 | 1,488,863.87 |
| ลูกหนี้โอนสิทธิเรียกร้องสุทธิ | - | 2,971.47 | - |
| เงินให้กู้ยืมระยะสั้นอื่น - สุทธิ | 1,097.72 | 3,272.51 | - |
| ทรัพย์สินรอการขาย | 11,403.11 | 9,883.70 | 5,428.74 |
| สินทรัพย์หมุนเวียนอื่น | 5,330.41 | 12,292.36 | 4,610.37 |
| <u>สินทรัพย์ไม่หมุนเวียน</u> | | | |
| เงินฝากที่มีภาระผูกพัน | 14,036.68 | 300.00 | 300.00 |
| เงินลงทุนระยะยาว | 157.72 | 155.68 | 197.34 |
| ที่ดิน อาคารและอุปกรณ์ - สุทธิ | 35,155.45 | 36,134.09 | 44,642.68 |
| ค่าฤชาธรรมเนียมศาล | - | - | 477.29 |
| ลูกหนี้และเงินให้กู้ยืมแก่พนักงาน | - | 37.41 | 347.84 |
| สินทรัพย์อื่น | 67.48 | 58.33 | 69.58 |
| สินทรัพย์รวม | 2,252,194.14 | 2,063,730.34 | 1,556,055.29 |
| หนี้สิน | | | |
| <u>หนี้สิน</u> | | | |
| เงินเบิกเกินบัญชีธนาคาร | 740.62 | 20,587.92 | 4,265.96 |
| เงินกู้ยืมระยะสั้น | 580,000.00 | 765,000.00 | 80,000.00 |
| ส่วนของเงินกู้ยืมระยะยาวที่ถึงกำหนดชำระภายใน 1 ปี | 231,000.00 | - | - |
| หุ้นกู้ที่ครบกำหนดชำระภายใน 1 ปี | 275,600.00 | - | - |
| เจ้าหนี้และเงินกู้ยืมจากกรรมการ | - | - | - |
| เงินกู้ยืมจากบุคคลภายนอกระยะสั้น | - | - | 43,000.00 |
| ค่าใช้จ่ายค้างจ่าย | - | - | 27,298.45 |
| หนี้สินหมุนเวียนอื่น | 40,422.13 | 51,553.90 | 10,249.96 |
| <u>หนี้สินไม่หมุนเวียน</u> | | | |
| เงินกู้ยืมระยะยาว | 169,000.00 | - | - |
| หุ้นกู้ | 413,400.00 | 689,000.00 | 1,000,000.00 |
| หนี้สินอื่น | - | - | - |
| หนี้สินรวม | 1,710,162.75 | 1,526,141.82 | 1,164,814.37 |
| ส่วนผู้ถือหุ้น | | | |
| ทุนที่ออกและเรียกชำระแล้ว | 401,524.48 | 401,074.48 | 300,000.00 |
| ส่วนเกินมูลค่าหุ้น | 52,640.00 | 52,640.00 | 52,640.00 |
| กำไรสะสม จัดสรรแล้ว | | | |
| กำไรสะสม สำรองตามกฎหมาย | 10,957.69 | 8,660.65 | 5,198.22 |
| กำไรสะสม สำรองสำหรับหุ้นทุนซื้อคืน | 1,842.57 | - | - |
| ยังไม่ได้จัดสรร (ขาดทุนสะสม) | 76,909.21 | 75,213.39 | 33,402.70 |
| หัก หุ้นทุนซื้อคืน | (1,842.57) | - | - |
| ส่วนของผู้ถือหุ้นรวม | 542,031.38 | 537,588.52 | 391,240.92 |

(หน่วย:พันบาท)

| งบกำไรขาดทุน | 2548 | 2547 | 2546 |
|------------------------------------|-------------------|-------------------|-------------------|
| รายได้และค่าใช้จ่าย | | | |
| รายได้ดอกผลจากการให้เช่าซื้อ | 221,681.67 | 180,075.01 | 131,504.29 |
| รายได้ค่าบริการ | 12,249.16 | 7,889.82 | 6,802.10 |
| รายได้ค่าบริการจากการผิมนัดชำระ | 15,748.56 | 10,601.56 | 7,742.47 |
| ส่วนลดจากการไถ่ถอนหุ้นกู้ก่อนกำหนด | - | 18,408.71 | - |
| หนี้สูญได้รับคืน | 139.27 | 420.68 | 2,564.00 |
| รายได้ค่านายหน้าเบี้ยประกันภัย | 9,561.39 | 9,172.52 | 8,771.62 |
| รายได้อื่น | 5,924.17 | 6,299.30 | 5,199.95 |
| รายได้รวม | 265,304.22 | 232,867.60 | 162,584.43 |
| ดอกเบี้ยจ่าย | 65,678.01 | 39,807.00 | 34,172.76 |
| ค่าใช้จ่ายในการขายและบริหาร | 90,798.15 | 68,995.92 | 64,934.89 |
| หนี้สูญ | - | - | 1,717.74 |
| หนี้สงสัยจะสูญ | 40,428.48 | 27,086.68 | 12,330.84 |
| ขาดทุนจากการขายลูกหนี้ | - | - | - |
| ภาษีเงินได้ | 22,458.78 | 27,729.35 | 16,250.10 |
| ค่าใช้จ่ายรวม | 219,363.42 | 163,618.95 | 129,406.33 |
| กำไรสุทธิ | 45,940.80 | 69,248.65 | 33,178.10 |

อัตราส่วนทางการเงินที่สำคัญที่สะท้อนถึงฐานะการเงินและผลการดำเนินงานของบริษัท

| อัตราส่วน | 2548 | 2547 | 2546 |
|--|-------|-------|-------|
| อัตราส่วนแสดงความสามารถในการหากำไร (Profitability Ratio) | | | |
| อัตรากำไรสุทธิ (%) | 17.32 | 29.74 | 20.41 |
| อัตราดอกเบี้ยรับ (%) | 10.27 | 10.10 | 11.43 |
| อัตราดอกเบี้ยจ่าย (%) | 4.58 | 3.06 | 4.41 |
| ส่วนต่างอัตราดอกเบี้ย (%) | 5.69 | 7.04 | 7.03 |
| อัตราผลตอบแทนผู้ถือหุ้น (%) | 8.51 | 14.91 | 8.86 |
| อัตราส่วนแสดงประสิทธิภาพในการดำเนินงาน (Efficiency Ratio) | | | |
| อัตราส่วนผลตอบแทนจากสินทรัพย์ (%) | 2.13 | 3.83 | 2.80 |
| อัตราการลงทุนของสินทรัพย์ (เท่า) | 0.12 | 0.13 | 0.14 |
| อัตราส่วนวิเคราะห์นโยบายทางการเงิน (Financial Ratio) | | | |
| อัตราส่วนหนี้สินต่อส่วนของผู้ถือหุ้น (เท่า) | 3.16 | 2.84 | 2.98 |
| อัตราส่วนเงินให้กู้ต่อเงินกู้ยืม (เท่า) | 1.37 | 1.37 | 1.48 |
| อัตราการจ่ายเงินปันผล (%) | 87.30 | 34.62 | 0.00 |
| ข้อมูลต่อหุ้น | | | |
| มูลค่าตามบัญชีต่อหุ้น (บาท)* | 1.35 | 1.36 | 1.30 |
| กำไรสุทธิต่อหุ้น (บาท)* | 0.11 | 0.18 | 0.11 |

หมายเหตุ : (*) คำนวณตามมูลค่าหุ้นที่ตราไว้หุ้นละ 1 บาท เพื่อการเปรียบเทียบ



ประวัติความเป็นมาและพัฒนาการที่สำคัญ

บริษัท ราชธานีลิซซิ่ง จำกัด (มหาชน) ก่อตั้งเมื่อวันที่ 2 มิถุนายน 2531 ในนาม “บริษัท ราชธานี ลิซซิ่ง จำกัด” ด้วยทุนจดทะเบียนเริ่มแรกจำนวน 6 ล้านบาท โดยมีวัตถุประสงค์หลักเพื่อประกอบธุรกิจประเภทการให้บริการสินเชื่อเช่าซื้อรถยนต์มือสอง โดยมีผู้เริ่มก่อตั้งบริษัทและบริหารงานร่วมกัน 2 กลุ่ม คือ กลุ่ม “มิตรภาพส่งเสริมการลงทุน” ซึ่งเป็นการรวมตัวของกลุ่มนักธุรกิจ และกลุ่ม “บัวหลวง” ซึ่งมีประสบการณ์ในธุรกิจที่เกี่ยวข้องกับการจำหน่ายรถยนต์มือสองมาก่อน โดยมีสัดส่วนการถือหุ้นในอัตรา 50 : 50 โดยมีคุณเจริญสุข กิจอิทธิ และคุณวิเชียร ชินประพิณพรเป็นตัวแทนผู้บริหารของกลุ่มแรก และคุณสุทัศน์ สถิตธรรมรัตน์ เป็นตัวแทนผู้บริหารของกลุ่มบัวหลวง

ในช่วงเริ่มต้นของการดำเนินกิจการ บริษัทมุ่งเน้นธุรกิจด้านการให้สินเชื่อเช่าซื้อรถยนต์มือสอง ทั้งประเภทการให้สินเชื่อแก่ผู้ซื้อรถยนต์รายย่อยโดยผ่านผู้จำหน่ายรถยนต์มือสอง และการให้สินเชื่อแก่ผู้จำหน่ายรถยนต์มือสองเพื่อใช้เป็นแหล่งเงินทุนในการจัดซื้อรถยนต์มาเพื่อจำหน่ายหรือที่เรียกว่าการให้สินเชื่อแบบ Floor Plan ซึ่งการให้สินเชื่อทั้งสองประเภทของบริษัทในอดีตมีสัดส่วนใกล้เคียงกัน อย่างไรก็ตาม บริษัทได้ยกเลิกการให้บริการสินเชื่อแบบ Floor Plan นับตั้งแต่ปี 2538 เป็นต้นมา และมุ่งเน้นเฉพาะการให้สินเชื่อเช่าซื้อรถยนต์มือสองแก่ผู้ซื้อรถยนต์รายย่อย อย่างไรก็ตาม ในปี 2548 บริษัทได้ทำการศึกษาการให้สินเชื่อแบบ Floor Plan แก่ผู้จำหน่ายรถยนต์มือสองเพื่อใช้เป็นแหล่งเงินทุนในการจัดซื้อรถยนต์อีกครั้งโดย ณ ปัจจุบัน บริษัทคาดว่าจะให้สินเชื่อแก่ผู้จำหน่ายรถยนต์มือสองจำนวนไม่เกิน 5 ราย ในวงเงินไม่เกิน 3.00 ล้านบาทต่อราย โดยมีระยะในการให้สินเชื่อ 3 - 6 เดือน โดยมีสมุดคู่มือจดทะเบียนรถยนต์ และชุดโอนเป็นหลักประกัน

บริษัทที่มีสินเชื่อให้บริการประจำถึงสถานที่จำหน่ายรถยนต์มือสองซึ่งติดต่อเป็นประจำกับบริษัท และในปี 2543 บริษัทได้เข้าร่วมเป็นสมาชิกของสมาคมเช่าซื้อแห่งประเทศไทย นอกจากนี้ ในปี 2547 บริษัทได้สมัครเป็นสมาชิกกับบริษัท ข้อมูลเครดิตไทย จำกัด (Credit Bureau) เพื่อได้รับทราบข้อมูลลูกค้าและนำมาใช้ประกอบการพิจารณาการให้สินเชื่อ

นับตั้งแต่เปิดดำเนินการมา บริษัทได้มีการเพิ่มทุนจดทะเบียนมาเป็นลำดับโดยได้เพิ่มทุนจดทะเบียนเป็นจำนวน 36 ล้านบาท ในปีเดียวกับที่บริษัทเปิดดำเนินการ ต่อมาในปี 2535 และปี 2538 บริษัทเพิ่มทุนจดทะเบียนเป็น 56 ล้านบาท และ 168 ล้านบาท ตามลำดับ ในขณะที่ในปี 2545 บริษัทได้จัดหาเงินทุนเพิ่มเติมเพื่อการขยายธุรกิจ โดยการเพิ่มทุนจดทะเบียนจาก 168 ล้านบาท เป็น 208 ล้านบาท ด้วยการออกและเสนอขายหุ้นสามัญเพิ่มทุนจำนวน 40 ล้านบาทให้แก่กลุ่มผู้ถือหุ้นเดิมของบริษัท และตามมติที่ประชุมวิสามัญผู้ถือหุ้นครั้งที่ 3/2545 เมื่อวันที่ 28 กรกฎาคม 2545 ที่ประชุมมีมติให้บริษัทแปรสภาพจากบริษัทจำกัดเป็นบริษัทมหาชนจำกัด พร้อมกับการเปลี่ยนชื่อบริษัทเป็น “บริษัท ราชธานีลิซซิ่ง จำกัด (มหาชน)” และมีมติให้เพิ่มทุนจดทะเบียนของบริษัทจาก 208 ล้านบาท เป็นทุนจดทะเบียนใหม่จำนวน 300 ล้านบาท โดยการออกหุ้นสามัญใหม่ จำนวน 18,400,000 หุ้น มูลค่าที่ตราไว้หุ้นละ 5 บาท จัดสรรให้ประชาชนทั่วไปจำนวน 16,800,000 หุ้น ในราคาหุ้นละ 8 บาท และจัดสรรให้กับพนักงานของบริษัทจำนวน 1,600,000 หุ้น ในราคาหุ้นละ 6.40 บาท

ต่อมาในปี 2546 บริษัทได้เสนอขายใบสำคัญแสดงสิทธิที่จะซื้อหุ้นสามัญครั้งที่ 1 จำนวน 200 ล้านหน่วยให้แก่ผู้ถือหุ้นเดิมที่มีรายชื่อปรากฏอยู่ในสมุดทะเบียนผู้ถือหุ้น เมื่อวันที่ 10 กรกฎาคม 2546 ในอัตราส่วนหุ้นสามัญ 3 หุ้นต่อใบสำคัญแสดงสิทธิทั้ง 3 ชุด จำนวน 2 หน่วย โดยแบ่งออกเป็นใบสำคัญแสดงสิทธิ ชุดที่ 1 จำนวน 1 หน่วย ใบสำคัญแสดงสิทธิ ชุดที่ 2 จำนวน 0.6 หน่วย และใบสำคัญแสดงสิทธิ ชุดที่ 3 จำนวน 0.4 หน่วยประเภทเรียกใช้สิทธิได้ก่อนกำหนด ราคาเสนอขายหน่วยละ 0 บาท มีอายุใบสำคัญแสดงสิทธิ 5 ปี อัตราการใช้สิทธิ 1 หน่วยต่อ 1 หุ้นสามัญใหม่ ราคาการใช้สิทธิ 1.00 บาทต่อหุ้น ทำให้บริษัทเพิ่มทุนจดทะเบียนจาก 300 ล้านบาท เป็น 500 ล้านบาท ทั้งนี้ บริษัทมีผู้ถือใบสำคัญแสดงสิทธิที่จะซื้อหุ้นสามัญครั้งที่ 1 มาใช้สิทธิซื้อหุ้นสามัญทั้ง 3 ชุดดังกล่าว จำนวนรวมกันทั้งสิ้น 101,524,480 หุ้น มูลค่าหุ้นละ 1 บาท ณ สิ้นสุดวันที่ 31 ธันวาคม 2548 ซึ่งบริษัทได้จดทะเบียนเพิ่มทุนที่เรียกชำระแล้วกับกระทรวงพาณิชย์เป็นที่เรียบร้อยแล้วทำให้บริษัทมีทุนจดทะเบียนชำระแล้วอยู่ที่ 401,524,480 บาท ณ 31 ธันวาคม 2548 ทั้งนี้ บริษัทมีจำนวนใบสำคัญแสดงสิทธิที่จะซื้อหุ้นสามัญที่ยังไม่ได้ใช้สิทธิเป็นจำนวนเท่ากับ 98,161,516 หน่วย

ณ วันที่ 30 กันยายน พ.ศ. 2548 บริษัทมีหุ้นทุนซื้อคืน จำนวน 1,300,000 หุ้น เป็นราคาทั้งสิ้น 1.84 ล้านบาท ซึ่งเกิดจากการซื้อหุ้นคืนในช่วงวันที่ 26 เมษายน พ.ศ. 2548 ถึงวันที่ 3 พฤษภาคม พ.ศ. 2548 โดยบริษัทมีวัตถุประสงค์ของการซื้อหุ้นทุนซื้อคืนเพื่อช่วยบริหารทางการเงิน และนโยบายให้มีระยะเวลาถือครองมากกว่า 6 เดือน แต่ไม่เกิน 3 ปี ในระหว่างปีปัจจุบัน บริษัทจึงได้ยกกำไรสะสมไว้เป็นสำรองเท่ากับจำนวนเงินที่ได้จ่ายซื้อหุ้นทุนซื้อคืน ทั้งนี้เพื่อให้การถือครองหุ้นทุนซื้อคืนของบริษัทเพื่อการบริหารการเงินเป็นไปตามมาตรา 66/1 (2) ของพระราชบัญญัติบริษัทมหาชนจำกัด พ.ศ. 2535

ภาพรวมการประกอบธุรกิจของบริษัท

บริษัท ราชธานีลิสซิ่ง จำกัด (มหาชน) ประกอบธุรกิจประเภทการให้บริการสินเชื่อเช่าซื้อเฉพาะรถยนต์มือสอง ประเภทรถยนต์นั่งส่วนบุคคลและรถยนต์เพื่อการพาณิชย์ประเภทรถบรรทุกเล็กหรือรถปิกอัพ รถแท็กซี่ รถหัวลาก และรถบรรทุกสิบล้อ เป็นต้น โดยมีสัดส่วนประมาณร้อยละ 55 และร้อยละ 45 ของการให้สินเชื่อรวมตามลำดับ โดยรถยนต์ที่บริษัทให้สินเชื่อส่วนใหญ่จะเป็นรถญี่ปุ่นที่มีราคาไม่สูงมากนักหรือเฉลี่ยประมาณคันละ 300,000 - 320,000 บาท รวมทั้งเป็นรถยนต์ที่มีสภาพคล่องในการซื้อขาย ได้แก่ โตโยต้า ฮอนด้า มิตซูบิชิ และนิสสัน เป็นต้น

นอกจากการให้บริการด้านสินเชื่อเช่าซื้อแล้ว บริษัทยังมีการให้บริการหลังการขายโดยการให้บริการรับต่อทะเบียนรถยนต์ กรมธรรม์ประกันภัย พ.ร.บ.คุ้มครองผู้ประสบภัยทางรถยนต์ การรีไฟแนนซ์สินเชื่อเช่าซื้อรถยนต์ และการบริการทางด้านภาษี ซึ่งเป็นการอำนวยความสะดวกให้แก่ลูกค้า อีกทั้งยังเป็นการเสริมรายได้ให้กับบริษัทอีกทางหนึ่ง ตลอดจนเป็นการคุ้มครองป้องกันความเสี่ยงที่อาจเกิดขึ้นกับทรัพย์สินซึ่งเป็นหลักประกันในการให้สินเชื่อของบริษัทได้

โครงสร้างรายได้ของบริษัท

โครงสร้างรายได้ของบริษัทตามงบการเงินสิ้นสุด ณ วันที่ 31 ธันวาคม 2546/2547 และ 2548

| รายได้ | 2546 | | 2547 | | 2548 | |
|----------------------------------|---------|--------|---------|--------|---------|--------|
| | ล้านบาท | % | ล้านบาท | % | ล้านบาท | % |
| 1. รายได้จากสัญญาเช่าซื้อ | | | | | | |
| - รถยนต์นั่งส่วนบุคคล | 98.57 | 60.63 | 132.24 | 56.85 | 145.22 | 54.74 |
| - รถยนต์เพื่อการพาณิชย์ | 32.94 | 20.26 | 47.83 | 20.56 | 76.46 | 28.82 |
| รวมรายได้จากสัญญาเช่าซื้อ | 131.51 | 80.89 | 180.07 | 77.41 | 221.68 | 83.56 |
| 2. รายได้อื่น | | | | | | |
| - รายได้ค่าธรรมเนียมและค่าบริการ | 6.80 | 4.18 | 7.89 | 3.39 | 12.25 | 4.62 |
| - รายได้ค่าปรับจากการผิดนัดชำระ | 7.74 | 4.76 | 10.60 | 4.56 | 15.75 | 5.94 |
| - หนี้สูญได้รับคืน | 2.56 | 1.57 | 0.42 | 0.18 | 0.14 | 0.05 |
| - รายได้ค่านายหน้าเบี้ยประกัน | 8.77 | 5.40 | 9.17 | 3.94 | 9.56 | 3.60 |
| - รายได้อื่น | 5.20 | 3.20 | 24.46 | 10.52 | 5.92 | 2.23 |
| รวมรายได้อื่น | 31.07 | 19.11 | 52.54 | 22.59 | 43.62 | 16.44 |
| รวมรายได้ | 162.58 | 100.00 | 232.61 | 100.00 | 265.30 | 100.00 |

เป้าหมายของบริษัทและแนวทางการดำเนินธุรกิจในช่วง 5 ปีข้างหน้า

1. ยังคงมุ่งเน้นการทำสินเชื่อรถมือสองครอบคลุมพื้นที่ทั้งกรุงเทพฯและปริมณฑล แก่รายย่อยสำหรับวงเงินสินเชื่อในอัตราเฉลี่ยต่อรายประมาณ 200,000-300,000 บาท
2. การขยายสินเชื่อเช่าซื้อครอบคลุมรถยนต์ทุกชนิด รวมถึงรถแท็กซี่ รถหัวลาก รถบรรทุกสิบล้อ รถเพื่อการประกอบอาชีพต่างๆ โดยเฉพาะอย่างยิ่งรถมือสองเพื่อการพาณิชย์ประเภท รถปิคอัพ และรถบรรทุกสิบล้อ บริษัทมีเป้าหมายขยายจากเดิมที่มีสัดส่วนร้อยละ 25 ของพอร์ตสินเชื่อทั้งหมด เป็นร้อยละ 50 ของพอร์ตสินเชื่อทั้งหมด ภายในปี 2549 และเป็นร้อยละ 60 ในช่วง 3 ถึง 5 ปีข้างหน้า
3. วางแผนและศึกษาความเป็นไปได้ที่จะขยายสินเชื่อออกสู่จังหวัดใกล้เคียง โดยการเปิดสาขาในลักษณะของศูนย์เช่าซื้อหรือออฟฟิศขนาดเล็กในเขตกรุงเทพฯและฝั่งธนบุรี และจะขยายสินเชื่อออกไปในจังหวัดใกล้เคียง เช่น ชลบุรี กาญจนบุรี และสระบุรี รวมทั้งจังหวัดใหญ่ของประเทศ เช่น เชียงใหม่ นครราชสีมา และ ภูเก็ต
4. ศึกษาเพื่อเพิ่มช่องทางการลงทุนในธุรกิจต่อเนื่องหรือเกี่ยวข้องกับรถยนต์ รวมถึงธุรกิจใหม่ๆ เพื่อเพิ่มช่องการลงทุนเข้าไปในภาคธุรกิจอื่นๆ
5. การรักษาต้นทุนในการทำธุรกิจให้อยู่ในกรอบที่สามารถแข่งขันและทำกำไรได้
6. การพยายามรักษารฐานลูกค้าเก่าๆและการปล่อยสินเชื่อให้มีคุณภาพน่าจะเป็นตัวเลือกอันดับแรกๆมากกว่าการรุกสินเชื่อและขยายสินเชื่อให้มีการเติบโตมากๆ อันเนื่องมาจาก ต้นทุนดอกเบี้ยที่กำลังอยู่ในขาขึ้นและการแข่งขันที่คาดว่า รถยนต์มือสองจะมีผู้ประกอบการในระดับสถาบันการเงินขนาดใหญ่ลงมาแข่งขันมากขึ้น
7. ปัญหาหลักที่เกิดขึ้นในปี 2547-2548 ในการขยายสินเชื่อคือ การเพิ่มและรักษาบุคลากรที่มีประสิทธิภาพ ทำให้เราต้องมุ่งพัฒนาและฝึกอบรมบุคลากรสินเชื่อขึ้นมาใหม่เพื่อทำตลาดและรักษาบุคลากรของบริษัทเอาไว้ เนื่องจากเริ่มมีการซื้อตัวและแย่งตัวบุคลากรสินเชื่อกันมากขึ้น



จากลักษณะของธุรกิจการให้บริการด้านสินเชื่อเพื่อเช่าซื้อรถยนต์มือสอง ปัจจัยความเสี่ยงที่อาจเกิดขึ้นและมีผลกระทบต่อ การดำเนินงานในอนาคตของบริษัท มีดังนี้

1 ความเสี่ยงเรื่องมูลค่าตามเวลา (Time Value) ของใบสำคัญแสดงสิทธิ

บริษัทจะทำการปรับราคาการใช้สิทธิและอัตราการใช้สิทธิตามที่ระบุไว้ในเงื่อนไขการปรับสิทธิ แต่เนื่องจากวิธี การปรับสิทธิดังกล่าว คำนึงถึงราคาการใช้สิทธิและอัตราการใช้สิทธิ ณ วันปรับสิทธิเท่านั้น โดยไม่ได้คำนึงถึงมูลค่าตามเวลา (Time Value) ของใบสำคัญแสดงสิทธิแต่อย่างใด ซึ่งมูลค่าตามเวลาของใบสำคัญแสดงสิทธิจะลดลงเมื่อเวลาการใช้สิทธิ ของใบสำคัญแสดงสิทธิเหลือน้อยลง และบริษัทมีการขายใบสำคัญแสดงสิทธิหรือหลักทรัพย์แปลงสภาพที่ออกใหม่ในอนาคต อาจทำให้ผู้ถือใบสำคัญแสดงสิทธิที่จะเสนอขายในครั้งนี้อาจภายหลังการปรับสิทธิแล้วมีสิทธิและผลประโยชน์ด้อยไปกว่าเดิม หากบริษัทมีการเสนอขายหลักทรัพย์แปลงสภาพที่ออกใหม่ดังกล่าวในอนาคต

2 ความเสี่ยงจากความผันผวนของอัตราดอกเบี้ย

เนื่องจากรายได้หลักของบริษัทเป็นดอกเบี้ยรับจากการให้สินเชื่อ ซึ่งมีการคิดอัตราดอกเบี้ยกับลูกค้าเป็นแบบคงที่ (Fixed Rate) ในขณะที่แหล่งเงินกู้ของบริษัทที่มาจากเงินกู้ยืมจากสถาบันการเงินนั้น บริษัทต้องจ่ายดอกเบี้ยในอัตราลอยตัว (Float Rate) ซึ่งขึ้นกับอัตราดอกเบี้ยในท้องตลาดขณะนั้นๆ ซึ่งถ้าหากอัตราดอกเบี้ยในตลาดมีความผันผวนอาจทำให้เกิด mismatch fund และกระทบต่อต้นทุนและผลกำไร (margin) ของบริษัท ดังนั้นบริษัทจึงต้องบริหารความเสี่ยงเรื่องอัตรา ดอกเบี้ย โดยเมื่อวันที่ 20 สิงหาคม พ.ศ. 2546 บริษัทได้มีการออกหุ้นกู้ที่เป็นดอกเบี้ยแบบคงที่เสนอขายในกรณีทั่วไปแก่ นักลงทุน ซึ่งเป็นส่วนหนึ่งของการจัดทำแผนระยะยาวของบริษัทเพื่อรองรับสัญญาเช่าซื้อในปัจจุบัน เพื่อให้เกิดสมดุล ของต้นทุนในเวลานี้และเพื่อรองรับสัญญาเช่าซื้อที่ครบคลุมอีก 2 ปีข้างหน้า ส่วนสัญญาเงินกู้กับสถาบันทางการเงินที่เกิด ในอดีตได้รับการต่อสัญญาใหม่ ก็จะได้มีการแปลงจากเงินกู้ระยะสั้นให้เป็นเงินกู้ระยะยาว ในขณะที่สัญญาเงินกู้ฉบับใหม่ที่ทำ กับสถาบันทางการเงินในปี 2548 เป็นเงินกู้ระยะยาวที่เป็นดอกเบี้ยแบบคงที่เช่นกัน นอกจากนี้ เนื่องจากอัตราดอกเบี้ยใน ปัจจุบันมีแนวโน้มเพิ่มสูงขึ้นอย่างต่อเนื่อง ซึ่งจะส่งผลกระทบต่อรายได้และกำไรของบริษัทโดยตรง ดังนั้นบริษัทมีการปรับ อัตราดอกเบี้ยไว้ล่วงหน้ากับลูกค้ารายใหม่ เพื่อรองรับดอกเบี้ยขาขึ้นโดย ณ สิ้นสุดวันที่ 31 ธันวาคม 2548 บริษัทมีเงินกู้ ระยะสั้นและหนี้สินหมุนเวียนอื่นซึ่งครบกำหนดชำระภายใน 1 ปี จำนวน 1,087.34 ล้านบาท หรือคิดเป็นร้อยละ 65.12 ของ เงินกู้ยืมทั้งหมด

ทั้งนี้บริษัทมีสัดส่วนเงินกู้ยืมแยกตามอัตราดอกเบี้ยประเภทคงที่ (Fixed Rate) และอัตราดอกเบี้ยลอยตัว (Float Rate) ณ วันที่ 31 ธันวาคม 2547 และ ณ สิ้นสุดวันที่ 31 ธันวาคม 2548 ดังนี้

| ประเภทอัตราดอกเบี้ย | 2547 | | 2548 | |
|---------------------|----------|--------|----------|--------|
| | ล้านบาท | ร้อยละ | ล้านบาท | ร้อยละ |
| คงที่* | 1,009.00 | 68.43 | 1,189.00 | 71.21 |
| ลอยตัว** | 465.59 | 31.57 | 480.74 | 28.79 |
| รวมทั้งสิ้น | 1,474.59 | 100.00 | 1,669.74 | 100.00 |

หมายเหตุ : * เงินกู้ประเภทอัตราดอกเบี้ยคงที่ ได้แก่ เงินกู้ยืมระยะสั้น และหุ้นกู้

** เงินกู้ประเภทอัตราดอกเบี้ยลอยตัว ได้แก่ เงินเบิกเกินบัญชีธนาคาร, เงินกู้ยืมระยะสั้น และเงินกู้ยืมระยะยาว (รวมเงินกู้ยืมระยะยาวที่ครบกำหนดชำระภายใน 1 ปี)

3 ความเสี่ยงด้านการตลาดและการแข่งขัน

การขยายตัวของอุตสาหกรรมรถยนต์และการเพิ่มขึ้นของยอดจำหน่ายรถยนต์ในช่วงที่ผ่านมาผลักดันให้ผู้ประกอบการธุรกิจลิสซิ่งและเช่าซื้อรถยนต์เกิดขึ้นใหม่หลายราย ทั้งที่เป็นกิจการที่มีผู้ถือหุ้นเป็นสถาบันการเงิน และธนาคารพาณิชย์ซึ่งให้ความสนใจอย่างมาก หลังจากที่ธนาคารแห่งประเทศไทยได้กำหนดแผนพัฒนาสถาบันการเงิน โดยอนุญาตให้ธนาคารพาณิชย์สามารถประกอบธุรกิจเช่าซื้อและธุรกิจลิสซิ่งได้อย่างเสรี และกิจการที่เป็นของผู้ผลิตรถยนต์และตัวแทนจำหน่ายรถยนต์ที่มีเงินทุนจำนวนมากจากต่างประเทศและมีต้นทุนทางการเงินที่ต่ำ ซึ่งใช้การแข่งขันด้านราคาเพื่อเพิ่มยอดจำหน่ายรถยนต์เป็นหลัก อย่างไรก็ตาม กิจการลิสซิ่งและเช่าซื้อของผู้ผลิตและตัวแทนจำหน่ายรถยนต์โดยส่วนใหญ่แล้วจะเป็นการให้สินเชื่อเพื่อซื้อรถยนต์ใหม่ จึงไม่ถือเป็นคู่แข่งโดยตรงกับบริษัท

ในขณะที่กิจการที่มีผู้ถือหุ้นเป็นสถาบันการเงินได้มีการเพิ่มสัดส่วนการให้สินเชื่อเพื่อซื้อรถยนต์มีสองมากขึ้น เนื่องจากได้รับ margin สูงกว่าการให้สินเชื่อเพื่อเช่าซื้อรถยนต์ใหม่ ซึ่งในการแข่งขันของบริษัทกับคู่แข่งดังกล่าว บริษัทอาศัยความชำนาญและประสบการณ์อันยาวนานในธุรกิจ การรักษาความสัมพันธ์ภาพและการให้ผลตอบแทนที่ดีแก่ผู้จำหน่ายรถยนต์ การให้บริการที่รวดเร็วทันใจสำหรับลูกค้า รวมทั้งการขยายความสัมพันธ์กับผู้จำหน่ายรถยนต์มีสองให้มากขึ้น และปัจจุบันบริษัทได้ปรับสัดส่วนการปล่อยสินเชื่อเช่าซื้อรถยนต์มีสองประเภทรถปิคอัพและรถบรรทุกสิบล้อ ซึ่งเป็นรถยนต์เพื่อการพาณิชย์เพิ่มขึ้น โดยมีเป้าหมายการปล่อยสินเชื่อเช่าซื้อรถยนต์มีสองประเภทรถปิคอัพและรถบรรทุกสิบล้อ เป็นร้อยละ 50 ขณะที่ประเภทรถยนต์นั่งส่วนบุคคลอยู่ที่ร้อยละ 50 สำหรับปี 2549 เนื่องจากเพื่อหลีกเลี่ยงการแข่งขันที่สูงขึ้นจากธนาคารพาณิชย์ และเห็นว่าตลาดรถมีสองประเภทรถปิคอัพและรถบรรทุกสิบล้อ มีการเจริญเติบโตอย่างต่อเนื่อง ให้ผลตอบแทนด้านอัตราการทำกำไรที่สูงกว่ารถยนต์นั่งส่วนบุคคล และมีความเสี่ยงที่ต่ำกว่ารถยนต์นั่งส่วนบุคคล เนื่องจากหากบริษัทยึดรถประเภทนี้และทำการประมูลเพื่อขายสู่สาธารณะชน บริษัทจะสามารถขายได้ในราคาที่ใกล้เคียงกับมูลหนี้

4 ความเสี่ยงจากการดำเนินงานอันเกิดจากสินเชื่อที่ไม่ก่อให้เกิดรายได้

ในการประกอบธุรกิจเช่าซื้อ ผู้ประกอบการสามารถขยายสินเชื่อตามศักยภาพของบริษัทโดยไม่มีข้อจำกัดจากหน่วยงานใดๆ เหมือนการให้สินเชื่อของสถาบันการเงินต่างๆ การให้ความสำคัญกับคุณภาพของสินเชื่อ ประสิทธิภาพในการติดตามหนี้ระบบการควบคุมภายในที่ดี และนโยบายการปล่อยสินเชื่อที่เข้มงวดมากขึ้นของบริษัท โดยการที่บริษัทได้เข้าเป็นสมาชิกบริษัท ข้อมูลเครดิตไทย จำกัด ตั้งแต่เดือนมกราคม 2547 เป็นต้นมา เพื่อสกัดกั้นผู้เช่าซื้อที่ไม่มีความสามารถในการชำระหนี้มาขอสินเชื่อของบริษัทได้ รวมทั้งความซื่อสัตย์ของบุคลากร จึงเป็นปัจจัยหลักในการประกอบธุรกิจซึ่งบริษัทได้ให้ความสำคัญกับเรื่องดังกล่าว และได้มีการดำเนินธุรกิจด้วยความระมัดระวัง ทั้งนี้ เพื่อเป็นการป้องกันไม่ให้เกิดปัญหาทางด้านสินเชื่อที่ไม่ก่อให้เกิดรายได้ อีกทั้งบริษัทยังมีการป้องกันความเสี่ยงจากตัวลูกหนี้ โดยการจัดให้มีบุคคลค้ำประกัน และการวางเงินคาวนของลูกหนี้ในปริมาณที่เหมาะสมกับความเสี่ยงของลูกหนี้แต่ละราย บริษัทมีระบบการควบคุมสินเชื่อและการรายงานที่ดี เพื่อให้ทราบถึงคุณภาพสินเชื่อในสถานะปัจจุบัน รวมทั้งมีการติดตามดูแลการปล่อยสินเชื่ออย่างใกล้ชิด เพื่อป้องกันการค้างชำระค้างวด และในกรณีที่มีการค้างชำระค้างวดเกิดขึ้น บริษัทจะมีการติดตามเร่งรัดหนี้ที่เข้มงวดเพื่อให้หนี้ที่ค้างชำระกลับคืนมาให้ได้มากและรวดเร็วที่สุด จากข้อมูลสถิติของผู้บริหารเชื่อว่าบริษัทสามารถติดตามให้ลูกหนี้มาชำระได้ในงวดที่ 4 ก่อนที่บริษัทจะออกหนังสือทวงถาม (บริษัทบันทึกรายได้จากการผ่อนชำระแต่ละงวดใช้ตามเกณฑ์คงค้างและหยุดรับรู้เมื่อค้างชำระเกิน 4 งวด) นอกจากนี้บริษัทยังมีระบบการควบคุมภายในที่มีประสิทธิภาพที่สามารถช่วยลดปัญหาสินเชื่อที่ไม่ก่อให้เกิดรายได้ และป้องกันการทุจริตที่เกิดขึ้นภายในองค์กรได้จากฝ่ายตรวจสอบภายในของบริษัท (Internal Audit) โดยเป็นการว่าจ้างบุคคลภายนอก

ณ สิ้นสุดวันที่ 31 ธันวาคม ปี 2548 บริษัทมีลูกหนี้ที่ระงับการรับรู้รายได้ โดยเป็นลูกหนี้ที่ค้างชำระตั้งแต่ 5 งวดขึ้นไปและเป็นหนี้ฟ้องร้องที่ศาลตัดสินแล้ว จำนวน 155.37 ล้านบาท คิดเป็นร้อยละ 6.05 ของยอดลูกหนี้รวม

5 ความเสี่ยงจากการปล่อยสินเชื่อรถยนต์มือสอง

ธุรกิจหลักของบริษัทคือ การปล่อยสินเชื่อรถยนต์มือสอง ซึ่งทำให้บริษัทอาจมีความเสี่ยงในเรื่องของสภาพคล่องในการตรวจสอบสภาพรถยนต์มือสอง และการประเมินราคาของรถยนต์มือสอง ถึงแม้อัตราเฉลี่ยการปล่อยสินเชื่อของบริษัทต่อคันหรือต่อรายประมาณ 200,000-300,000 บาท อีกทั้ง บริษัทอาจมีความเสี่ยงจากการขายรถยนต์ที่ยืดคิ่นมา ซึ่งต้องนำมาประมวลผลตามสภาพ ซึ่งราคาจะขึ้นอยู่กับอายุรถยนต์ สภาพ และความนิยมของรุ่น และยี่ห้อรถยนต์นั้นๆ

อย่างไรก็ตาม บริษัทพยายามที่จะลดความเสี่ยงในด้านนี้ ด้วยการคัดเลือกรูปแบบการโดยการอบรมให้มีความรู้ในการคัดสรรสภาพรถยนต์ เพื่อให้ได้รถที่อยู่ในสภาพสมบูรณ์และมีคุณภาพมากที่สุด และคัดเลือกผู้จำหน่ายรถยนต์มือสองที่ได้มาตรฐานสามารถเสนอขายรถยนต์มือสองที่มีคุณภาพในราคาที่เหมาะสม รวมทั้งอาจมีการรับประกันคุณภาพรถยนต์ภายหลังการจำหน่ายแล้ว นอกจากนี้บริษัทที่มีทีมงานที่มีประสบการณ์และความเชี่ยวชาญในการประเมินคุณภาพรถยนต์ และการทำตลาดสินเชื่อรถยนต์มือสองโดยเฉพาะ ซึ่งนอกจากจะเป็นการช่วยลดความเสี่ยงด้านคุณภาพรถยนต์แล้ว ยังช่วยสร้างความมั่นใจให้กับลูกค้าของบริษัทอีกด้วย รวมถึงมีทีมงานตรวจสอบเครดิตของลูกค้าอย่างละเอียดเพื่อป้องกันอีกทอดหนึ่ง

6 ความเสี่ยงจากการขายรถยนต์ที่ยืดคิ่นมา

รถยนต์ที่บริษัทยืดคิ่นมาจะถูกนำมาขายทอดตลาดโดยวิธีการประมูล และในกรณีที่ขายประมูลแล้วยังไม่พอชำระหนี้ บริษัทยังสามารถเรียกร้องส่วนที่เหลือจากลูกหนี้หรือผู้ค้ำประกันได้ แต่ในกรณีที่บริษัทไม่สามารถเรียกร้องหนี้ส่วนที่เหลือได้ บริษัทจะมีผลขาดทุนจากการขายรถยนต์ ซึ่งราคาประมูลยืดยืดจะขึ้นกับคุณภาพ อายุ และความนิยมของรถยนต์ รวมทั้งขึ้นกับสภาพตลาดและความต้องการรถยนต์ในขณะนั้น อย่างไรก็ตามความเสี่ยงจากการขาดทุนอันเกิดจากการขายรถยนต์ที่ยืดคิ่นมาในกรณีของรถยนต์มือสองนั้นโดยทั่วไปจะน้อยกว่ากรณีของรถยนต์ใหม่ เนื่องจากการลดลงของราคาเครื่องยนต์ตามอายุการใช้งาน แต่แต่ละปีนั้นจะมีอัตราสูงในช่วงปีแรกๆหรือในกรณีของรถยนต์ใหม่ และมีอัตราจะลดลงในช่วงที่รถยนต์มีอายุการใช้งานมากขึ้น

ในปี 2547 บริษัทมีรถยนต์ที่ยืดคิ่นมาจำนวน 208 คัน มูลค่ารวม 54.74 ล้านบาท* คิดเป็นร้อยละ 2.34 ของรถยนต์ทั้งหมดที่มีการทำสัญญาเช่าซื้อกับบริษัท บริษัทมีผลขาดทุนจากการขายรถยนต์ที่ยืดคิ่นดังกล่าว จำนวน 8.62 ล้านบาท ในขณะที่ในปี 2548 บริษัทมีรถยนต์ที่ยืดคิ่นมาจำนวน 389 คัน มูลค่ารวม 96.91 ล้านบาท* คิดเป็นร้อยละ 3.44 ของรถยนต์ทั้งหมดที่มีการทำสัญญาเช่าซื้อกับบริษัท บริษัทมีผลขาดทุนจากการขายรถยนต์ที่ยืดคิ่นดังกล่าว จำนวน 21.16 ล้านบาท

[* มูลค่ารถยนต์ที่ยืดคิ่น = มูลค่ายอดหนี้คงเหลือ - ดอกผลที่ยังไม่รับรู้ + ค่าใช้จ่ายในการยึดรถ]

7 ความเสี่ยงจากการพึ่งพิงบุคลากรที่มีความชำนาญเฉพาะ

เนื่องจากธุรกิจของบริษัทต้องอาศัยบุคลากรด้านการตลาดที่มีความรู้ ความชำนาญ และประสบการณ์ในการตรวจสอบสภาพ และราคาตลาดของรถยนต์ มือสองได้เป็นอย่างดี ซึ่งหากบริษัทสูญเสียบุคลากรดังกล่าวไป อาจมีผลกระทบต่อ การดำเนินงานในระยะสั้นของบริษัทได้ อย่างไรก็ตามบริษัทมีมาตรการในการลดความเสี่ยงจากการสูญเสียบุคลากรดังกล่าวไป ด้วยการมุ่งใจให้บุคคลเหล่านั้นทำงานอยู่กับบริษัทในระยะยาว ในรูปแบบตอบแทนต่างๆ

8 ความเสี่ยงจากโอกาสในการก่อหนี้เพิ่มในอนาคต

บริษัทกำลังดำเนินการขยายธุรกิจการให้สินเชื่อให้ครอบคลุมยานยนต์หลายประเภทขึ้น เช่น รถแท็กซี่ รถหัวลาก และรถบรรทุกสิบล้อ เป็นต้น และขยายพื้นที่ครอบคลุมกรุงเทพ โดยจะจัดตั้งสาขาในลักษณะของศูนย์เช่าซื้อหรือออฟฟิศขนาดเล็กในเขตกรุงเทพฯและฝั่งธนบุรี และจะขยายสินเชื่อออกไปในจังหวัดใกล้เคียง เช่น ชลบุรี กาญจนบุรี และ สระบุรี รวมทั้งจังหวัดใหญ่ของประเทศ เช่น เชียงใหม่ นครราชสีมา และ ภูเก็ต การขยายธุรกิจนี้อาจจำเป็นต้องมีการกู้เงินเพิ่มขึ้นในอนาคต แต่อย่างไรก็ตาม บริษัทหาแหล่งเงินทุนที่ต่ำที่สุดในตลาดเงิน โดยคำนึงถึงโครงสร้างทางการเงินของบริษัท เพื่อประโยชน์ของบริษัทและผู้ถือหุ้นเป็นสำคัญ

โครงสร้างการถือหุ้นและการจัดการ

ผู้ถือหุ้น

รายชื่อผู้ถือหุ้นใหญ่ 10 รายแรก ณ วันที่ 30 กันยายน 2548 (ปิดสมุดทะเบียนผู้ถือหุ้นล่าสุด)

| ลำดับ | รายชื่อ | จำนวนหุ้นที่ถือ (หุ้น) | ร้อยละ |
|-------|-----------------------------|------------------------|--------|
| 1 | นางสมหมาย พงษ์บุตร | 89,634,800 | 22.32 |
| 2 | นายเจริญสุข กิจอิทธิ | 29,063,866 | 7.24 |
| 3 | นางอุทัย แซ่เฮ้ง | 20,000,000 | 4.98 |
| 4 | Mr. Meifa Wang | 20,000,000 | 4.98 |
| 5 | นางสาวกิติมา กัลยาพิเชฏฐ์ | 10,000,000 | 2.49 |
| 6 | นายธรรณรัชช์ สติธรรมรัตน์ | 7,290,066 | 1.82 |
| 7 | นายวิชัย อุดลยกุล | 7,066,666 | 1.76 |
| 8 | นายคงศักดิ์ วงศ์ศักดิ์วานิช | 6,362,200 | 1.58 |
| 9 | นางนงน้อย ศิลรัตน์ | 5,850,000 | 1.46 |
| 10 | นางวริศรา เตชะศิริกุล | 5,800,066 | 1.45 |
| | อื่นๆ | 200,456,186 | 49.92 |
| | รวม* | 401,524,480 | 100.00 |

มูลค่าที่ตราไว้ 1 บาท/หุ้น

หมายเหตุ: (*) ณ วันที่ 31 ธันวาคม 2548 บริษัทมีทุนจดทะเบียนที่เรียกชำระแล้วกับกระทรวงพาณิชย์เท่ากับ 401,524,480 บาท คิดเป็นจำนวน 400,224,480 หุ้น มูลค่าที่ตราไว้ 1 บาทต่อหุ้น และ ณ วันที่ 31 ธันวาคม 2548 บริษัทมีหุ้นทุนซื้อคืนจำนวน 1,300,000 หุ้น เป็นราคาทั้งสิ้น 1,837,978 บาท ซึ่งเกิดจากการซื้อหุ้นคืนในช่วงวันที่ 26 เมษายน 2548 ถึงวันที่ 3 พฤษภาคม 2548 ดังนั้นบริษัทมีจำนวนหุ้นที่มีสิทธิออกเสียง ณ วันที่ 31 ธันวาคม 2548 เท่ากับ 400,224,480 หุ้น

1. โครงสร้างการจัดการ

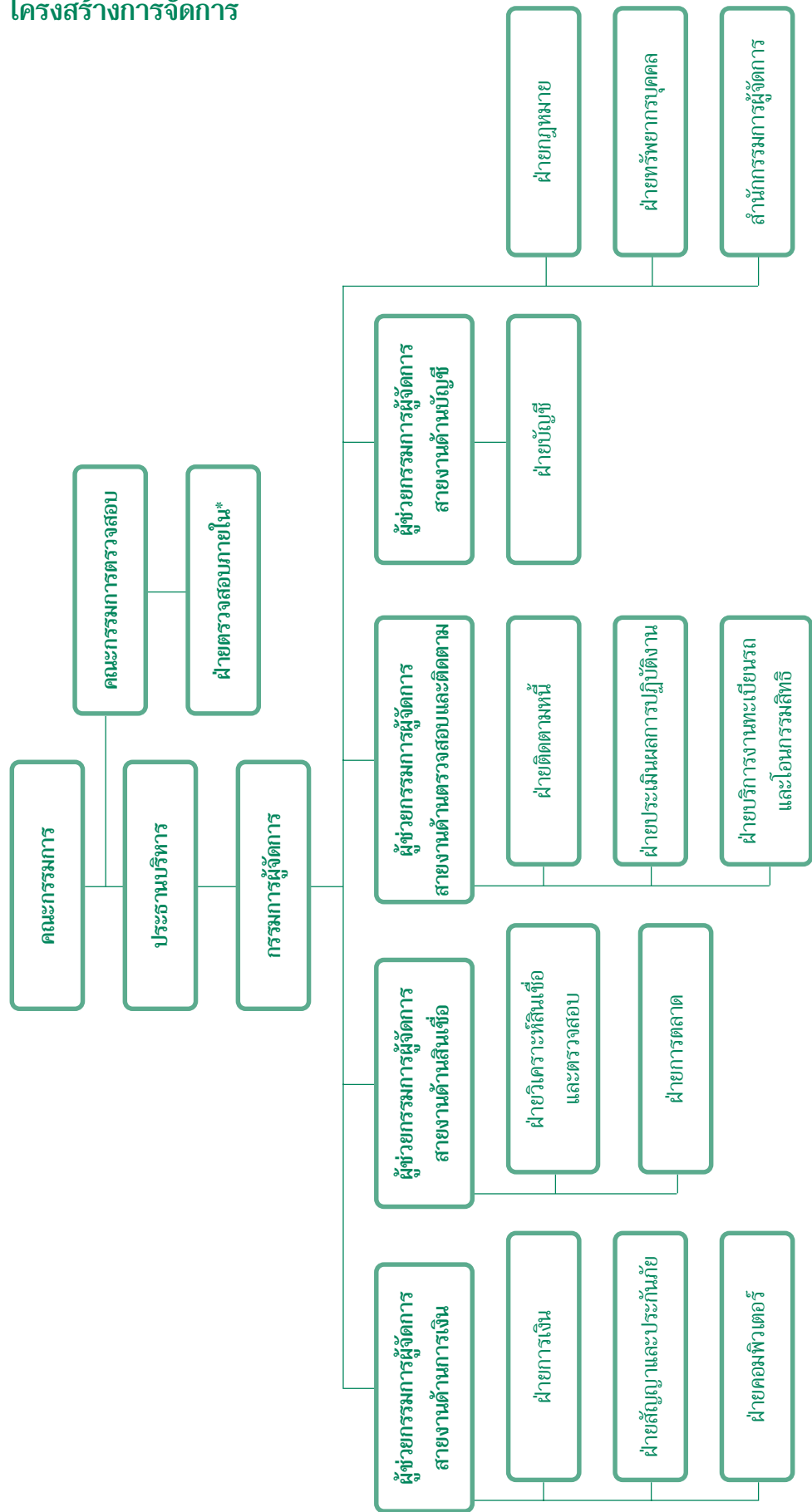

หมายเหตุ: (*) บริษัทได้จัดตั้งฝ่ายตรวจสอบภายใน (Internal Audit) โดยว่าจ้างบุคคลภายนอก คือ นายวิวัฒน์ ดุสกุล เมื่อวันที่ 19 กันยายน 2545 เป็นต้นมา

คณะกรรมการและผู้บริหารของบริษัทประกอบด้วยผู้ทรงคุณวุฒิที่มีคุณสมบัติครบตามมาตรา 68 แห่งพระราชบัญญัติบริษัทมหาชน จำกัด พ.ศ. 2535 และตามประกาศคณะกรรมการกำกับหลักทรัพย์และตลาดหลักทรัพย์ ที่ กจ. 12/2543 เรื่อง การขออนุญาตและการอนุญาตให้เสนอขายหุ้นที่ออกใหม่ ฉบับลงวันที่ 22 มีนาคม 2543 ทุกประการ

คณะกรรมการบริษัท

ณ วันที่ 31 ธันวาคม 2548 คณะกรรมการบริษัท มีจำนวน 8 ท่าน ประกอบด้วย

| รายชื่อ | ตำแหน่ง |
|-----------------------------|--------------------------------|
| 1. นายวิรัตน์ ชินประพิณพร | ประธานกรรมการ |
| 2. นายภูมิ ยุคธนพงษ์พันธ์ | กรรมการ |
| 3. นายเจริญสุข กิจอิทธิ | กรรมการ |
| 4. นายไกรวิทย์ รุ่งวัฒนโสภณ | กรรมการ |
| 5. นายมังกร เตชะศิริกุล | กรรมการ |
| 6. ดร. ถกล นันธิราภากร | กรรมการและประธานกรรมการตรวจสอบ |
| 7. ดร. อภิชัย บุญธีรพร | กรรมการและกรรมการตรวจสอบ |
| 8. นายสุรพล สติมานนท์ | กรรมการและกรรมการตรวจสอบ |

ทั้งนี้ มีนายธนพล สติธรรมรัตน์ เป็นเลขานุการ

กรรมการผู้มีอำนาจลงนามแทนบริษัท

กรรมการผู้มีอำนาจลงลายมือชื่อผูกพันบริษัทประกอบด้วยนายภูมิ ยุคธนพงษ์พันธ์ นายเจริญสุข กิจอิทธิ นายไกรวิทย์ รุ่งวัฒนโสภณ นายวิรัตน์ ชินประพิณพร สองในสี่คนลงลายมือชื่อร่วมกันและประทับตราสำคัญของบริษัท

14

ขอบเขตอำนาจหน้าที่ของคณะกรรมการบริษัท

1. ปฏิบัติหน้าที่ให้เป็นไปตามกฎหมาย วัตถุประสงค์ และข้อบังคับของบริษัทตลอดจนมติของที่ประชุมผู้ถือหุ้นที่ชอบด้วยกฎหมาย
2. กำหนดเป้าหมาย แนวทาง นโยบาย แผนงานและงบประมาณของบริษัท ควบคุมกำกับดูแลการบริหารจัดการของคณะกรรมการบริหารให้เป็นไปตามนโยบายที่ได้รับมอบหมาย เว้นแต่เรื่องดังต่อไปนี้ซึ่งคณะกรรมการต้องได้รับอนุมัติจากที่ประชุมผู้ถือหุ้นก่อนการดำเนินการ ได้แก่ เรื่องที่กฎหมายกำหนดให้ต้องได้มติของที่ประชุมผู้ถือหุ้น เช่น การเพิ่มทุน ลดทุน การออกหุ้นกู้ การซื้อขายหรือโอนกิจการของบริษัท หรือการรับโอนกิจการหรือการรวมกิจการกับบุคคลอื่น การแก้ไขหนังสือบริคณห์สนธิหรือข้อบังคับและการจ่ายบำเหน็จกรรมการ เป็นต้น
3. คณะกรรมการอาจแต่งตั้งกรรมการจำนวนหนึ่งตามที่เห็นสมควรให้เป็นคณะกรรมการบริหารโดยให้มีอำนาจหน้าที่ควบคุมดูแลกิจการของบริษัท ตามที่คณะกรรมการมอบหมายก็ได้ และในจำนวนนี้ให้แต่งตั้งกรรมการคนหนึ่งเป็นประธานกรรมการบริหาร กรรมการบริหารมีสิทธิได้รับค่าตอบแทนและบำเหน็จตามที่ที่ประชุมคณะกรรมการกำหนด แต่ทั้งนี้ไม่กระทบกระเทือนถึงสิทธิของกรรมการผู้อื่น ในอันที่จะได้รับค่าตอบแทนหรือผลประโยชน์อย่างอื่นตามข้อบังคับนี้ในฐานะกรรมการ
4. คณะกรรมการได้กำกับให้บริษัทมีระบบการควบคุมภายใน และการตรวจสอบภายในที่มีประสิทธิภาพโดยจัดให้มีฝ่ายตรวจสอบและดูแลการปฏิบัติงานภายในเป็นผู้ติดตามและดำเนินการร่วมและประสานงานกับคณะกรรมการตรวจสอบ

คณะกรรมการตรวจสอบ

ปัจจุบันคณะกรรมการตรวจสอบประกอบด้วย

| รายชื่อ | ตำแหน่ง |
|------------------------|----------------------|
| 1. ดร. ถกล นันธิราภากร | ประธานกรรมการตรวจสอบ |
| 2. ดร. อภิชัย บุญธีรพร | กรรมการตรวจสอบ |
| 3. นายสุรพล สติมานนท์ | กรรมการตรวจสอบ |

ทั้งนี้ มีนายธนพล สติธรรมรัตน์ เป็นเลขานุการ

ขอบเขตอำนาจหน้าที่ของคณะกรรมการตรวจสอบ

1. สอบทานให้บริษัทมีการรายงานทางการเงินอย่างถูกต้องและเปิดเผยอย่างเพียงพอ โดยการประสานงานกับผู้สอบบัญชีและผู้บริหารที่รับผิดชอบจัดทำรายงานทางการเงินทั้งรายไตรมาสและประจำปี คณะกรรมการตรวจสอบอาจเสนอแนะให้ผู้สอบบัญชีสอบทานหรือตรวจสอบรายการใดๆ ที่เห็นว่าจำเป็นและเป็นเรื่องสำคัญในระหว่างการตรวจสอบบัญชีของบริษัทได้
2. สอบทานให้บริษัทมีระบบการควบคุมภายในและการตรวจสอบภายในที่มีความเหมาะสม และมีประสิทธิผล โดยสอบทานร่วมกับผู้สอบบัญชีและผู้ตรวจสอบภายใน ประเมินตรวจสอบ ปีละอย่างน้อย 2 ครั้ง
3. สอบทานการปฏิบัติของบริษัท ให้เป็นไปตามกฎหมายว่าด้วยหลักทรัพย์และตลาดหลักทรัพย์ ข้อกำหนดของตลาดหลักทรัพย์ หรือกฎหมายที่เกี่ยวข้องกับธุรกิจของบริษัท
4. พิจารณาคัดเลือกและเสนอแต่งตั้งผู้สอบบัญชีของบริษัท รวมถึงพิจารณาเสนอคำตอบแทนของผู้สอบบัญชี โดยคำนึงถึงความน่าเชื่อถือความเพียงพอของทรัพยากร และปริมาณงานตรวจสอบของสำนักงานสอบบัญชีนั้น รวมถึงประสบการณ์ของบุคลากรที่ได้รับมอบหมายให้ทำการตรวจสอบบัญชีของบริษัท
5. พิจารณาการเปิดเผยข้อมูลของบริษัทในกรณีที่เกิดรายการเกี่ยวโยงหรือรายการที่อาจมีความขัดแย้งทางผลประโยชน์ให้มีความถูกต้องและครบถ้วน
6. ปฏิบัติการอื่นใดตามที่คณะกรรมการบริษัทมอบหมายและคณะกรรมการตรวจสอบเห็นชอบด้วย เช่น ทบทวนนโยบายการบริหารทางการเงินและการบริหารความเสี่ยง ทบทวนการปฏิบัติตามจรรยาบรรณทางธุรกิจของผู้บริหาร ทบทวนร่วมกับผู้บริหารของบริษัทในรายงานสำคัญๆ ที่ต้องเสนอต่อสาธารณชนตามที่กฎหมายกำหนด ได้แก่ บทรายงานและการวิเคราะห์ของฝ่ายบริหาร เป็นต้น
7. จัดทำรายงานกิจกรรมของคณะกรรมการตรวจสอบโดยเปิดเผยไว้ในรายงานประจำปีของบริษัท ซึ่งรายงานดังกล่าวลงนามโดยประธานกรรมการตรวจสอบ รายการดังกล่าวควรประกอบด้วยข้อมูลดังต่อไปนี้
 - ความเห็นเกี่ยวกับกระบวนการจัดทำ และการเปิดเผยข้อมูลในรายงานทางการเงินของบริษัทถึงความถูกต้องครบถ้วน เป็นที่เชื่อถือได้
 - ความเห็นเกี่ยวกับความเพียงพอของระบบการควบคุมภายในของบริษัท
 - เหตุผลที่เชื่อว่าผู้สอบบัญชีของบริษัทเหมาะสมที่จะได้รับการแต่งตั้งต่อไปอีกวาระหนึ่ง
 - ความเห็นเกี่ยวกับการปฏิบัติตามกฎหมายว่าด้วยหลักทรัพย์และตลาดหลักทรัพย์ ข้อกำหนดของตลาดหลักทรัพย์ หรือกฎหมายที่เกี่ยวข้องกับธุรกิจของบริษัท
 - รายงานอื่นใดที่เห็นว่าผู้ถือหุ้นและผู้ลงทุนทั่วไปควรทราบ ภายใต้ขอบเขตหน้าที่และความรับผิดชอบที่ได้รับมอบหมายจากคณะกรรมการบริษัท

ผู้บริหาร

ณ วันที่ 31 ธันวาคม 2548 บริษัทมีผู้บริหารจำนวน 6 ท่าน ประกอบด้วย

| รายชื่อ | ตำแหน่ง |
|------------------------------|---|
| 1. นายวิรัตน์ ชินประพิณพร | ประธานบริหาร |
| 2. นายโกวิท รุ่งวัฒนโสภณ | กรรมการผู้จัดการ |
| 3. นางสาวราศรี ปลื้มภาณุภัทร | ผู้ช่วยกรรมการผู้จัดการสายงานด้านบัญชี |
| 4. นายสุตชัย วิริยะลักพะ | ผู้ช่วยกรรมการผู้จัดการสายงานด้านการเงิน |
| 5. นายคมสันต์ บุญย้อยหยัด | ผู้ช่วยกรรมการผู้จัดการสายงานด้านสินเชื่อ |
| 6. นายธนพล สถิตธรรมรัตน์ | ผู้ช่วยกรรมการผู้จัดการสายงานด้านตรวจสอบและติดตาม |

ขอบเขตอำนาจหน้าที่ของประธานบริหาร

1. มีอำนาจสั่งการ วางแผน และดำเนินการของบริษัทให้เป็นไปตามนโยบายที่คณะกรรมการบริษัทกำหนด
2. มีอำนาจแต่งตั้งและบริหารงานของคณะอนุกรรมการต่างๆ เพื่อประโยชน์และประสิทธิภาพของการจัดการที่ดีและโปร่งใส

3. มีอำนาจพิจารณา กำหนดอัตราค่าจ้าง ค่าตอบแทน เงินโบนัสเกี่ยวกับผู้บริหาร และพนักงาน
4. จัดตั้งโครงสร้างองค์กร และการบริหาร โดยให้ครอบคลุมทุกระดับละเอียดของการคัดเลือก การฝึกอบรม การว่าจ้าง และการเลิกจ้างของพนักงานของบริษัท
5. มีอำนาจพิจารณากำหนดสวัสดิการพนักงานให้เหมาะสมกับสถานการณ์ ประเพณีปฏิบัติ และสอดคล้องกับกฎหมายที่บังคับใช้อยู่
6. ติดตามและประเมินการดำเนินงานและประเมินผลการประกอบการตามนโยบายที่คณะกรรมการกำหนดอย่างใกล้ชิด รวมทั้งพิจารณาเสนอแนะคณะกรรมการให้ปรับปรุงเปลี่ยนแปลงนโยบายตามที่เห็นสมควร
7. ปฏิบัติหน้าที่อื่นๆ ตามที่ได้รับมอบหมายในแต่ละช่วงเวลาจากคณะกรรมการของบริษัท

ทั้งนี้การมอบอำนาจให้ประธานบริษัสดังกล่าวข้างต้นจะไม่รวมถึงการมอบอำนาจที่ทำให้ประธานบริหารสามารถอนุมัติรายการที่ตนหรือบุคคลที่อาจมีความขัดแย้งมีส่วนได้เสีย หรืออาจมีความขัดแย้งทางผลประโยชน์ในลักษณะอื่นใดกับบริษัท รวมทั้งกำหนดให้ต้องขอความเห็นชอบจากผู้ถือหุ้นในการทำรายการที่เกี่ยวข้องกัน และการได้มาหรือจำหน่ายไปซึ่งสินทรัพย์ที่สำคัญของบริษัทเพื่อให้สอดคล้องกับข้อกำหนดของตลาดหลักทรัพย์แห่งประเทศไทยในเรื่องดังกล่าว

ขอบเขตอำนาจหน้าที่ของกรรมการผู้จัดการ

ให้กรรมการผู้จัดการมีอำนาจ ดำเนินการตามที่คณะกรรมการของบริษัท หรือประธานบริหารได้มอบหมาย ซึ่งอยู่ภายใต้กฎระเบียบ และข้อบังคับของบริษัท ได้กำหนดอำนาจหน้าที่ของกรรมการผู้จัดการ สรุปประเด็นที่สำคัญไว้ดังนี้

1. กำหนดภารกิจ วัตถุประสงค์ แนวทาง นโยบายของบริษัท รวมถึงการกำกับดูแลการดำเนินงานโดยรวม
2. มีอำนาจจ้าง แต่งตั้ง ปลดออก ให้ออก ไล่ออก กำหนดอัตราค่าจ้างเกี่ยวกับพนักงานทั้งหมดของบริษัท
3. มีอำนาจออกคำสั่ง ระเบียบ ประกาศ บัญชี เพื่อให้การปฏิบัติงานเป็นไปตามนโยบายและผลประโยชน์ของบริษัท และเพื่อรักษาระเบียบวินัยการทำงานภายในองค์กร
4. ดำเนินกิจการที่เกี่ยวข้องกับการบริหารงานทั่วไปของบริษัท

กรรมการผู้จัดการ หรือบุคคลซึ่งได้รับมอบอำนาจจากกรรมการผู้จัดการจะไม่อนุมัติ หรือมีส่วนเกี่ยวข้องหรือเข้าร่วมดำเนินธุรกิจในฐานะที่ตน หรือบุคคลที่อาจมีความขัดแย้ง มีส่วนได้เสียหรืออาจมีความขัดแย้งทางผลประโยชน์ในลักษณะอื่นที่บริษัทได้รับ

2. การสรรหากรรมการและผู้บริหาร

บริษัทไม่มีคณะกรรมการสรรหา (Nominating Committee) โดยในการคัดเลือกบุคคลที่จะได้รับการแต่งตั้งเป็นกรรมการและผู้บริหารมีขั้นตอนดังนี้

- คณะกรรมการ

บริษัทมีคณะกรรมการของบริษัท ไม่น้อยกว่า 5 คน แต่งตั้งโดยที่ประชุมผู้ถือหุ้นตามหลักเกณฑ์และวิธีการ คือ ผู้ถือหุ้นคนหนึ่งมีคะแนนเสียงเท่ากับจำนวนหุ้นที่ตนถือ ผู้ถือหุ้นแต่ละคนจะใช้คะแนนเสียงที่มีอยู่ทั้งหมด เลือกตั้งบุคคลคนเดียวหรือหลายคนเป็นกรรมการก็ได้ แต่จะแบ่งคะแนนเสียงให้แก่ผู้ใดมากที่สุดเพียงคนเดียวได้ บุคคลซึ่งได้รับคะแนนเสียงสูงสุดตามลำดับลงมาเป็นผู้ได้รับการเลือกตั้งเป็นกรรมการเท่าจำนวนกรรมการที่พึงมีหรือพึงเลือกตั้งในครั้งนั้น ในกรณีที่บุคคลซึ่งได้รับการเลือกตั้งในลำดับถัดลงมา มีคะแนนเสียงเท่ากันเกินจำนวนกรรมการที่พึงมีหรือพึงเลือกตั้งในครั้งนั้น ให้ผู้เป็นประธานที่ประชุมเป็นผู้ชี้ขาด นอกเหนือจากนี้ให้ปฏิบัติตามข้อบังคับของบริษัท

- คณะกรรมการตรวจสอบ

ที่ประชุมคณะกรรมการเป็นผู้อนุมัติการจัดตั้งคณะกรรมการตรวจสอบ (Audit Committee) และอนุมัติการแต่งตั้งกรรมการอิสระให้เป็นกรรมการตรวจสอบ

รายละเอียดเกี่ยวกับคณะกรรมการ ผู้บริหารและผู้มีอำนาจควบคุมของบริษัท

1. รายละเอียดของคณะกรรมการ ผู้บริหารและผู้มีอำนาจควบคุม ดังนี้

| ชื่อ - นามสกุล ตำแหน่ง | อายุ (ปี) | คุณวุฒิการศึกษา | สัดส่วนการ ถือหุ้นในบริษัท (%) | ความสัมพันธ์ทาง ครอบครัวระหว่าง ผู้บริหาร | ประวัติการทำงาน | |
|---|--------------|--|--------------------------------------|---|---|---|
| | | | | | ช่วงเวลา | ตำแหน่งและสถานที่ |
| 1. นายวิรัตน์ ชินประพันธ์ ประธานกรรมการ และประธานบริหาร | 46 | ปริญญาโท สาขาการตลาด City University, USA ปริญญาตรี สาขาการเงิน Seattle University, USA ประกาศนียบัตรการอบรม DAP และ DCP สมาคมส่งเสริม สถาบันกรรมการบริษัทไทย รุ่น 40 | 1,333,333 ร้อยละ 0.33 | | 2545-ปัจจุบัน 2546-ปัจจุบัน | กรรมการ / ประธานกรรมการ / ประธานบริหาร บริษัท ราชธานีลิสซิ่ง จำกัด (มหาชน) ประธานกรรมการ บริษัท บ้านร็อคคาร์เด็น จำกัด |
| 2. นายภูมิ ยุคอนพงษ์พันธ์ กรรมการ | 63 | ประกาศนียบัตรชั้นสูง วิทยาลัยกรรมการปกครอง ประกาศนียบัตรกิตติมศักดิ์ ศูนย์สงครามพิเศษกองทัพบก ประกาศนียบัตรกิตติมศักดิ์ฐานะ ผู้ทรงคุณวุฒิกองทัพอากาศ ประธานนักศึกษามหาวิทยาลัย กรุงเทพ วิทยาลัยกรรมการปกครอง ประกาศนียบัตรการอบรม DAP สมาคมส่งเสริมสถาบันกรรมการ บริษัทไทย | - | | 2542-ปัจจุบัน 2532-ปัจจุบัน 2529-ปัจจุบัน 2542-2545 2533 - 2537 | ประธานกรรมการ บริษัท พกษา การเดิน โยม จำกัด และ บ.พกษา คันทรีแลนด์ จำกัด กรรมการ บริษัท ราชธานีลิสซิ่ง จำกัด (มหาชน) กรรมการ บริษัท ทองภูมิ เคหะการ จำกัด ประธานกรรมการ บริษัท ราชธานีลิสซิ่ง จำกัด (มหาชน) สมาชิกสภากรุงเทพมหานคร กรรมการบริหาร พรรคพลังธรรม ที่ปรึกษารัฐมนตรีทบวงมหาวิทยาลัย และประธานคณะโยธาและ สาธารณูปโภคประจำกรุงเทพมหานคร |
| 3. นายเจริญสุข กิจอิทธิ กรรมการ | 68 | ประกาศนียบัตรการอบรม DAP และ DCP สมาคมส่งเสริม สถาบันกรรมการบริษัทไทย ประกาศนียบัตร การจัดการสมัยใหม่ คณะพาณิชยศาสตร์ และการบัญชี จุฬาลงกรณ์มหาวิทยาลัย ประกาศนียบัตรการพัฒนา ผู้บริหาร คณะพาณิชยศาสตร์และการบัญชี มหาวิทยาลัยธรรมศาสตร์ | 29,063,866 ร้อยละ 7.24 | | 2532-ปัจจุบัน 2536-ปัจจุบัน 2516-ปัจจุบัน 2544-ปัจจุบัน 2548-ปัจจุบัน | กรรมการ บริษัท ราชธานีลิสซิ่ง จำกัด (มหาชน) ประธานกรรมการ บริษัท เรย์ลด์แอนด์พร็อพเพอร์ตี้ แมนเนจเม้น จำกัด ประธานกรรมการ บริษัท เจริญสุขเภสัช ชุมนิว จำกัด ประธานกรรมการ บริษัท รอยัลเฮลท์แคร์ จำกัด ประธานกรรมการ บริษัท ซีดีแมนชั่น บางหว้า จำกัด |

| ชื่อ - นามสกุล ตำแหน่ง | อายุ (ปี) | คุณวุฒิการศึกษา | สัดส่วนการ ถือหุ้นในบริษัท (%) | ความสัมพันธ์ทาง ครอบครัวระหว่าง ผู้บริหาร | ประวัติการทำงาน | |
|---|--------------|--|--------------------------------------|---|--|---|
| | | | | | ช่วงเวลา | ตำแหน่งและสถานที่ |
| 4. นายโกวิท รุ่งวัฒนโสภณ กรรมการและกรรมการผู้จัดการ | 45 | ปริญญาโท สาขาบริหารธุรกิจ Southeastern University, USA ปริญญาตรี ศิลปศาสตรบัณฑิต สาขารัฐศาสตร์ มหาวิทยาลัยรามคำแหง ประกาศนียบัตรการอบรม DAP สมาคมส่งเสริมสถาบันกรรมการ บริษัทไทย | 3,315,466 ร้อยละ 0.82 | | 2532-ปัจจุบัน 2530 - 2532 | กรรมการผู้จัดการ บริษัท ราชธานีลิซซิ่ง จำกัด (มหาชน) Country Officer ธนาคาร กรุงเทพ จำกัด (มหาชน) |
| 5. นายมังกร เตชะศิริกุล กรรมการ | 46 | ปริญญาโท สาขาบริหารธุรกิจ City University, Seattle Washington, USA ปริญญาตรี บริหารธุรกิจ สาขาการตลาด มหาวิทยาลัยกรุงเทพ ประกาศนียบัตรการอบรม DAP สมาคมส่งเสริมสถาบันกรรมการ บริษัทไทย | 2,800,000 ร้อยละ 0.69 | | 2545-ปัจจุบัน 2534 - 2544 2529-ปัจจุบัน | กรรมการ บริษัท ราชธานีลิซซิ่ง จำกัด (มหาชน) กรรมการผู้จัดการ บริษัท ชิตี วู้ด จำกัด กรรมการ บริษัท ชิตี แอสโซซิเอท จำกัด |
| 6. ดร.ถกล นันธิราภากร กรรมการและประธานกรรมการ ตรวจสอบ | 60 | ปริญญาเอก สาขาบัญชี, MIS, เศรษฐศาสตร์ University of Arkansas, USA ปริญญาโท สาขาการจัดการ (Quantitative Analysis) Northern Louisiana University, USA ปริญญาตรี สาขาการเงิน West Liberty State, USA ปริญญาตรี สาขาการเงินการธนาคาร มหาวิทยาลัยหอการค้าไทย ประกาศนียบัตรการอบรม DAP และ ACP สมาคมส่งเสริมสถาบัน กรรมการบริษัทไทย | 481,200 ร้อยละ 0.12 | | 2545-ปัจจุบัน ปัจจุบัน ปัจจุบัน ปัจจุบัน | ประธานกรรมการตรวจสอบ บริษัท ราชธานีลิซซิ่ง จำกัด (มหาชน) กรรมการ และกรรมการตรวจสอบ สภามหาวิทยาลัยหอการค้าไทย กรรมการอำนวยการ โครงการปริญญาเอก บริหารธุรกิจ (โครงการร่วมระหว่าง มหาวิทยาลัยธรรมศาสตร์ จุฬาลงกรณ์ มหาวิทยาลัย และสถาบันบัณฑิต พัฒนบริหารศาสตร์) รองอธิการบดี ฝ่ายบริการและธุรกิจ มหาวิทยาลัยหอการค้าไทย |
| 7. ดร. อภิชัย บุญธีราร กรรมการและ กรรมการตรวจสอบ | 51 | ปริญญาเอก สาขาเศรษฐศาสตร์ University of Washington, USA ปริญญาโท สาขาเศรษฐศาสตร์ มหาวิทยาลัยธรรมศาสตร์ ปริญญาตรี สาขาเศรษฐศาสตร์ มหาวิทยาลัยธรรมศาสตร์ ประกาศนียบัตรการอบรม DAP และ ACP สมาคมส่งเสริมสถาบัน กรรมการบริษัทไทย | - | | 2546-ปัจจุบัน 2547-ปัจจุบัน 2548-ปัจจุบัน 2542 - 2548 2538 - 2542 2536 - 2538 | กรรมการตรวจสอบ บริษัท ราชธานีลิซซิ่ง จำกัด (มหาชน) กรรมการตรวจสอบ บริษัทที่ชื้อเยิน โกลบอล จำกัด (มหาชน) กรรมการผู้จัดการ บริษัทบริหารสินทรัพย์สถาบันการเงิน ผู้จัดการทั่วไป สำนักงานผู้แทน ราบีเบงค์ เนเธอร์แลนด์ ผู้อำนวยการฝ่ายวาณิชธนกิจ บริษัทหลักทรัพย์ นววิเคอร์ บัลลาส จำกัด ผู้อำนวยการฝ่ายวาณิชธนกิจ บริษัทเงินทุนหลักทรัพย์ เอสซีเอฟ จำกัด (มหาชน) |

| ชื่อ - นามสกุล ตำแหน่ง | อายุ (ปี) | คุณวุฒิการศึกษา | สัดส่วนการ ถือหุ้นในบริษัท (%) | ความสัมพันธ์ทาง ครอบครัวระหว่าง ผู้บริหาร | ประวัติการทำงาน | |
|---|--------------|---|--------------------------------------|---|-----------------|--|
| | | | | | ช่วงเวลา | ตำแหน่งและสถานที่ |
| 8. นายสุรพล สติมานนท์ กรรมการและ กรรมการตรวจสอบ | 45 | ปริญญาโททางกฎหมาย (Master of Laws) Southern Methodist University, USA ปริญญาโททางกฎหมาย (Master of Comparative- Jurisprudence) Howard University, USA ปริญญาโท สาขาธุรกิจ (MA. Business), Webster University, USA นิติศาสตรบัณฑิต (B.B.L) มหาวิทยาลัยรามคำแหง ประกาศนียบัตรการอบรม DCP สมาคมส่งเสริมสถาบันกรรมการ บริษัทไทย รุ่น 40 | 1,333,333 ร้อยละ 0.33 | | 2545-ปัจจุบัน | กรรมการตรวจสอบ บริษัท ราชธานีลิซซิ่ง จำกัด (มหาชน) |
| | | | | | 2548-ปัจจุบัน | ประธานกรรมการตรวจสอบ บริษัท บ้านเรือการค้าเดิน จำกัด (มหาชน) |
| | | | | | 2547-ปัจจุบัน | กรรมการ บริษัท เอส แอนด์ มานนท์ จำกัด |
| | | | | | 2547-ปัจจุบัน | กรรมการ บริษัท เอ็นยูโอ อินเตอร์เนชั่นแนล จำกัด |
| | | | | | 2547-ปัจจุบัน | กรรมการ บริษัท ทรานซัน แทรเวล แมเนจเม้นท์ เอเชีย แปซิฟิค จำกัด |
| | | | | | 2541 - 2547 | กรรมการ บริษัท อัลเลน แอนด์ โอเวอร์รี (ประเทศไทย) จำกัด |
| | | | | | 2540-ปัจจุบัน | อาจารย์พิเศษ มหาวิทยาลัยรามคำแหง |
| 9. น.ส.ราศรี ปลื้มภาณุภัทร ผู้ช่วยกรรมการผู้จัดการสาย งานด้านบัญชี | 47 | ปริญญาตรี บริหารธุรกิจ สาขาการบัญชี มหาวิทยาลัยรามคำแหง | - | | 2546-ปัจจุบัน | ผู้ช่วยกรรมการผู้จัดการสายงานด้านบัญชี บริษัท ราชธานีลิซซิ่ง จำกัด (มหาชน) |
| | | | | | 2544 - 2546 | ผู้จัดการฝ่ายบัญชี บริษัท ราชธานีลิซซิ่ง จำกัด (มหาชน) |
| | | | | | 2543 - 2544 | ผู้จัดการฝ่ายบัญชี บง.พรีเมียร์ |
| | | | | | 2539 - 2543 | ผู้ช่วยผู้อำนวยการฝ่ายบัญชี บง.นครหลวงเครดิต |
| | | | | | 2526 - 2539 | พนักงานบัญชี บง.นครหลวงเครดิต |
| 10. นายสุตชัย วิริยะลักพะ ผู้ช่วยกรรมการผู้จัดการ สายงานด้านการเงิน | 47 | ศิลปศาสตรบัณฑิต สาขารัฐศาสตร์ มหาวิทยาลัยรามคำแหง | - | | 2534-ปัจจุบัน | ผู้ช่วยกรรมการผู้จัดการสายงานด้านการเงิน บริษัท ราชธานีลิซซิ่ง จำกัด (มหาชน) |
| | | | | | 2527 - 2534 | เจ้าหน้าที่เสริมระบบงานฯ ธนาคาร นครหลวงไทย จำกัด (มหาชน) |
| 11. นายธนพล สติธรรมรัตน์ ผู้ช่วยกรรมการผู้จัดการ สายงานด้านตรวจสอบและ ติดตาม | 36 | ปริญญาโท สาขาการจัดการทั่วไป วิทยาลัยการจัดการ มหาวิทยาลัยมหิดล ปริญญาตรี สาขาการตลาด มหาวิทยาลัยอัสสัมชัญ | 4,350,000 ร้อยละ 1.08 | | 2545-ปัจจุบัน | ผู้ช่วยกรรมการผู้จัดการสายงาน ด้านตรวจสอบและติดตาม บริษัท ราชธานีลิซซิ่ง จำกัด (มหาชน) |
| | | | | | 2543-2545 | ผู้จัดการฝ่ายการตลาด บริษัท สหภูมิภัทร จำกัด |
| | | | | | 2541-2543 | เจ้าหน้าที่ฝ่ายการตลาด บริษัท สหภูมิภัทร จำกัด |
| | | | | | 2539 - 2541 | เจ้าหน้าที่การตลาด บริษัท ขภาธร ปาร์เก้ จำกัด |
| 12. นายคมสันต์ บุญย้อยหยัด ผู้ช่วยกรรมการผู้จัดการ สายงานด้านสินเชื่อ | 41 | ปริญญาตรี บริหารธุรกิจ สาขาการจัดการอุตสาหกรรม มหาวิทยาลัยสยาม | - | | 2545-ปัจจุบัน | ผู้ช่วยกรรมการผู้จัดการสายงานด้านสินเชื่อ บริษัท ราชธานีลิซซิ่ง จำกัด (มหาชน) |
| | | | | | 2540 - 2545 | หัวหน้าฝ่ายสินเชื่อ บริษัท ราชธานีลิซซิ่ง จำกัด (มหาชน) |
| | | | | | 2532 - 2540 | พนักงานสินเชื่อ บริษัท ราชธานีลิซซิ่ง จำกัด (มหาชน) |

| ชื่อ - นามสกุล ตำแหน่ง | อายุ (ปี) | คุณวุฒิการศึกษา | สัดส่วนการ ถือหุ้นในบริษัท (%) | ความสัมพันธ์ทาง ครอบครัวระหว่าง ผู้บริหาร | ประวัติการทำงาน | |
|---|--------------|---|--------------------------------------|---|-----------------|---|
| | | | | | ช่วงเวลา | ตำแหน่งและสถานที่ |
| 13. นางจิตรี ศรีบุญรานนท์ ผู้จัดการฝ่ายการเงิน | 36 | ปริญญาตรี บริหารธุรกิจ สาขาการบัญชี มหาวิทยาลัยรามคำแหง | - | | 2542-ปัจจุบัน | ผู้จัดการฝ่ายการเงิน บริษัท ราชธานีลิสซิ่ง จำกัด (มหาชน) |
| | | | | | 2539 - 2542 | ผู้รักษาเงิน บริษัท เวสต์คลาส เ็นท์อะคาร์ จำกัด |
| | | | | | 2536 - 2539 | พนักงานบัญชี บริษัท เอ็นที บิสซิเนสกรุ๊ป จำกัด |

3 ค่าตอบแทนผู้บริหาร

3.1 ค่าตอบแทนที่เป็นตัวเงิน

ก ค่าตอบแทนกรรมการ

หน่วย : บาท

| ประเภทค่าตอบแทน | ปี 2546 | ปี 2547 | ปี 2548 |
|--------------------------|---------|---------|---------|
| เบี้ยประชุมและค่าบำเหน็จ | 600,000 | 965,000 | 905,000 |
| รวม | 600,000 | 965,000 | 905,000 |
| จำนวนกรรมการ (ท่าน) | 8 | 8 | 8 |

ข. ค่าตอบแทนผู้บริหาร

หน่วย : บาท

| ประเภทค่าตอบแทน | ปี 2546 | ปี 2547 | ปี 2548 |
|-----------------------|-----------|-----------|-----------|
| เงินเดือนและโบนัส | 5,993,000 | 7,000,300 | 6,147,520 |
| ค่าน้ำมันและโทรศัพท์ | 66,000 | 90,000 | 90,000 |
| รวม | 6,059,000 | 7,090,300 | 6,237,520 |
| จำนวนผู้บริหาร (ท่าน) | 6 | 6 | 6 |

3.2 ค่าตอบแทนอื่นๆ

1. การจัดตั้งกองทุนสำรองเลี้ยงชีพ

บริษัทจัดตั้งกองทุนสำรองเลี้ยงชีพเพื่อให้เป็นไปตามหลักเกณฑ์ของตลาดหลักทรัพย์แห่งประเทศไทย โดยให้สิทธิพนักงานที่เข้าทำงานกับบริษัท ทั้งนี้ บริษัทได้กำหนดอัตราการจ่ายเงินสะสมดังนี้

เงินสะสมส่วนของสมาชิก สะสมในอัตรา 5% ของเงินเดือน

เงินสะสมส่วนของบริษัท บริษัทจะจ่ายสมทบในอัตรา 5% ของเงินเดือน

4. การกำกับดูแลกิจการ

คณะกรรมการบริษัทมีนโยบายปฏิบัติตามข้อพึงปฏิบัติที่ดี (Code of Best Practices) สำหรับกรรมการบริษัทจดทะเบียนที่เป็นไปตามแนวทางของตลาดหลักทรัพย์แห่งประเทศไทย ภายหลังจากที่บริษัทได้นำหลักทรัพย์เข้าจดทะเบียนในตลาดหลักทรัพย์แห่งประเทศไทย

1. นโยบายเกี่ยวกับการกำกับดูแลกิจการ

คณะกรรมการได้กำหนดนโยบายเกี่ยวกับการกำกับดูแลกิจการ เนื่องจากเห็นว่าเป็นสิ่งที่มีความสำคัญและจำเป็นต่อการดำเนินธุรกิจให้มีการเจริญเติบโตที่ยั่งยืน คณะกรรมการบริษัทมีความมุ่งมั่นและตั้งใจที่จะปฏิบัติตามหลักการดังกล่าว โดยได้กำหนดนโยบายและทิศทางการดำเนินงานของบริษัทที่ให้ความสำคัญต่อระบบการควบคุมและการตรวจสอบภายใน กำกับดูแลฝ่ายบริหารให้ดำเนินการตามนโยบายอย่างมีประสิทธิภาพ เพื่อประโยชน์ในระยะยาวของผู้ถือหุ้น ภายใต้กรอบข้อกำหนดของกฎหมายและจริยธรรมทางธุรกิจ

2. สิทธิของผู้ถือหุ้น

ในปี 2548 บริษัทมีการประชุมผู้ถือหุ้น 2 ครั้ง โดยเป็นประชุมสามัญประจำปี 2548 จำนวน 1 ครั้ง และประชุมวิสามัญประจำปี 2548 จำนวน 1 ครั้ง โดยการประชุมทั้ง 2 ครั้งได้จัดที่โรงแรมแม่น้ำ โดยบริษัทได้จัดส่งหนังสือนัดประชุมพร้อมทั้งข้อมูลประกอบการประชุมตามวาระต่างๆ ให้ผู้ถือหุ้นทราบล่วงหน้าก่อนวันประชุม 7 วัน ซึ่งเป็นไปตามข้อบังคับของบริษัท โดยในแต่ละวาระมีความเห็นของคณะกรรมการประกอบและมีการบันทึกการประชุมถูกต้องครบถ้วน เพื่อให้ผู้ถือหุ้นสามารถตรวจสอบได้ ทั้งนี้ ในปี 2547 เป็นต้นมาบริษัทมีนโยบายเพิ่มทางเลือกให้กับผู้ถือหุ้นโดยให้กรรมการตรวจสอบเป็นผู้รับมอบอำนาจจากผู้ถือหุ้นในกรณีที่ผู้ถือหุ้นไม่สามารถเข้าร่วมประชุมได้

ในปี 2548 บริษัทได้ดำเนินนโยบายปรับปรุงข้อมูลประกอบการประชุมผู้ถือหุ้นเพื่อให้มีรายละเอียดมากยิ่งขึ้น เนื่องจากบริษัทตระหนักถึงความสำคัญของสิทธิของผู้ถือหุ้นในการเข้าถึงข้อมูลของบริษัท โดยจะได้เพิ่มรายละเอียดของเรื่องเพื่อพิจารณา เหตุผลความจำเป็น ผลกระทบทั้งด้านบวกและลบในแต่ละวาระ และในแต่ละวาระจะมีความเห็นของคณะกรรมการประกอบ

3. สิทธิของผู้มีส่วนได้เสีย

บริษัทได้ให้ความสำคัญต่อสิทธิของผู้มีส่วนได้เสียทุกกลุ่ม ไม่ว่าจะเป็นผู้มีส่วนได้เสียภายใน เช่น พนักงาน และผู้บริหารของบริษัท หรือผู้มีส่วนได้เสียภายนอก ได้แก่ คู่แข่ง เจ้าหนี้ ภาครัฐและหน่วยงานอื่นๆ ที่เกี่ยวข้อง เนื่องจากบริษัทตระหนักถึงแรงสนับสนุนจากผู้มีส่วนได้เสียต่างๆ ซึ่งจะสร้างความสามารถในการแข่งขันและสร้างกำไรให้กับบริษัท ซึ่งถือว่าเป็นการสร้างความสำเร็จในระยะยาวของบริษัทได้ โดยมีรายละเอียดที่สำคัญ ได้แก่

ลูกค้า : บริษัทมีการปฏิบัติและการให้บริการต่างๆ ต่อผู้จำหน่ายหรือเดินเทรดมือสอง ตามเงื่อนไขทางการค้า รวมถึงการปฏิบัติตามสัญญา

เจ้าหนี้ : บริษัทปฏิบัติตามเงื่อนไขการกู้ยืมเงินตามข้อตกลง

ลูกค้า : บริษัทเอาใจใส่และรับผิดชอบต่อลูกค้า โดยให้บริการที่มีคุณภาพ มาตรฐาน และรวดเร็วตรงต่อเวลา

ชุมชน : บริษัทคำนึงถึงสภาพแวดล้อมโดยมีความรับผิดชอบต่อดูแลให้มีผลกระทบต่อสิ่งแวดล้อมของชุมชน และสังคม

4. การประชุมผู้ถือหุ้น

ในการประชุมผู้ถือหุ้นสามัญประจำปี ในปี 2548 มีการเข้าร่วมประชุมทั้งสิ้นจำนวน 8 ท่าน และในการประชุมวิสามัญผู้ถือหุ้น ครั้งที่ 1/2548 มีการเข้าร่วมประชุมทั้งสิ้น 6 ท่าน ซึ่งรวมถึงคณะกรรมการตรวจสอบ ทั้งนี้ประธานในที่ประชุมได้เปิดโอกาสให้ผู้ถือหุ้นมีสิทธิอย่างเท่าเทียมกันในการตรวจสอบการดำเนินงานของบริษัท สอบถามและแสดงความคิดเห็นและข้อเสนอแนะต่างๆ รวมทั้งได้บันทึกประเด็นคำถามและข้อคิดเห็นที่สำคัญไว้ในรายงานการประชุมแล้ว

5. ภาวะผู้นำและวิสัยทัศน์

บริษัทมีนโยบายในการกำหนดให้คณะกรรมการของบริษัทมีบทบาทที่เข้มงวด เพื่อให้เป็นไปตามมาตรฐานการกำกับดูแลกิจการที่ดี โดยกรรมการของบริษัทจะมีบทบาทดังต่อไปนี้

- คณะกรรมการจะต้องมีส่วนร่วมในการกำหนด วิสัยทัศน์ ภารกิจ กลยุทธ์ เป้าหมาย แผนธุรกิจ และงบประมาณของบริษัท ตลอดจนกำกับดูแลให้ฝ่ายจัดการดำเนินการให้เป็นไปตามแผนธุรกิจและงบประมาณที่กำหนดไว้อย่างมีประสิทธิภาพและประสิทธิผล เพื่อเพิ่มมูลค่าทางเศรษฐกิจสูงสุดให้แก่กิจการและความมั่นคงสูงสุดให้แก่ผู้ถือหุ้น
- คณะกรรมการได้จัดให้บริษัทมีระบบการควบคุมภายใน การตรวจสอบภายใน และมาตรการบริหารความเสี่ยงที่มีประสิทธิผล รวมทั้งมีการติดตามการดำเนินการในเรื่องดังกล่าวอย่างสม่ำเสมอในการประชุมกรรมการบริษัท
- คณะกรรมการจะต้องเป็นผู้พิจารณาการกำหนดและแยกบทบาทหน้าที่และความรับผิดชอบระหว่างคณะกรรมการ คณะกรรมการตรวจสอบ และฝ่ายจัดการอย่างชัดเจน ตามโครงสร้างการจัดการ รวมทั้งมีการสื่อสารบทบาท หน้าที่ และความรับผิดชอบดังกล่าวต่อกรรมการ ฝ่ายจัดการและพนักงานของบริษัทอย่างสม่ำเสมอ
- คณะกรรมการต้องมีการกำกับดูแลให้ฝ่ายจัดการบริหารงานตามนโยบายที่กำหนดไว้อย่างชัดเจน ทั้งนี้ไม่รวมถึงรายการที่มีความขัดแย้งหรือมีส่วนได้เสีย รวมทั้งรายการที่ต้องขอความเห็นจากผู้ถือหุ้นตามข้อกำหนดของสำนักงานคณะกรรมการกำกับหลักทรัพย์และตลาดหลักทรัพย์และตลาดหลักทรัพย์แห่งประเทศไทย

6. ความขัดแย้งทางผลประโยชน์

เพื่อป้องกันความขัดแย้งทางผลประโยชน์ คณะกรรมการได้ดูแลอย่างรอบคอบเมื่อเกิดรายการที่อาจมีความขัดแย้งทางผลประโยชน์ โดยกำหนดนโยบายและขั้นตอนการอนุมัติรายการที่เกี่ยวข้องกันไว้เป็นลายลักษณ์อักษร รวมทั้งกำหนดนโยบายและวิธีการดูแลไม่ให้ผู้บริหารและผู้ที่เกี่ยวข้องนำข้อมูลภายในของบริษัทไปใช้เพื่อประโยชน์ส่วนตนดังนี้

- รายการที่อาจมีความขัดแย้งทางผลประโยชน์ : คณะกรรมการได้ทราบถึงรายการที่มีความขัดแย้งทางผลประโยชน์ รายการที่เกี่ยวข้องกัน และได้พิจารณาความเหมาะสมอย่างรอบคอบทุกครั้ง รวมทั้งมีการปฏิบัติตามหลักเกณฑ์ของตลาดหลักทรัพย์ โดยราคาและเงื่อนไขเสมือนทำรายการกับบุคคลภายนอก (Arm's Length Basis) และจะได้เปิดเผยรายละเอียด มูลค่ารายการ คู่สัญญา เหตุผล/ความจำเป็น ไว้ในรายงานประจำปี และแบบ 56-1 ต่อไป
- การดูแลเรื่องการใช้ข้อมูลภายใน
 - กำหนดให้ผู้บริหารรายงานการเปลี่ยนแปลงการถือหลักทรัพย์ต่อสำนักงานคณะกรรมการกำกับหลักทรัพย์และตลาดหลักทรัพย์ ตามมาตรา 59 แห่งพระราชบัญญัติหลักทรัพย์และตลาดหลักทรัพย์ พ.ศ. 2535
 - ห้ามมิให้ผู้บริหารหรือหน่วยงานที่ได้รับทราบข้อมูลภายในเปิดเผยข้อมูลภายในแก่บุคคลภายนอกหรือบุคคลที่ไม่มีหน้าที่เกี่ยวข้อง และไม่ซื้อขายหลักทรัพย์ของบริษัทในช่วง 1 เดือน ก่อนที่งบการเงินเผยแพร่ต่อสาธารณชน

7. จริยธรรมธุรกิจ

บริษัทได้กำหนดข้อพึงปฏิบัติเกี่ยวกับจรรยาบรรณของคณะกรรมการ ฝ่ายจัดการ และพนักงาน เพื่อให้ผู้เกี่ยวข้องยึดถือเป็นแนวทางในการปฏิบัติหน้าที่ตามภารกิจของบริษัทด้วยความซื่อสัตย์ สุจริต และเที่ยงธรรม ทั้งการปฏิบัติต่อบริษัท และผู้มีส่วนได้เสียทุกกลุ่ม สาธารณชนและสังคม รวมทั้งการกำหนดระบบติดตามการปฏิบัติตามแนวทางดังกล่าวเป็นประจำ ซึ่งรวมถึงการกำหนดบทลงโทษทางวินัยไว้ด้วย

8. การถ่วงดุลของกรรมการที่ไม่เป็นผู้บริหาร

บริษัทมีคณะกรรมการทั้งสิ้นจำนวน 8 ท่าน รายละเอียดเป็นดังนี้

| สถานะ | กรรมการที่เป็น ผู้บริหาร | กรรมการที่ไม่เป็น ผู้บริหาร | กรรมการตรวจสอบ |
|--------------------------------|-----------------------------|--------------------------------|----------------|
| กรรมการที่เป็นตัวแทนผู้ถือหุ้น | 2 | 3 | - |
| กรรมการอิสระ | - | - | 3 |

ดังนั้น บริษัทมีกรรมการที่เป็นอิสระทั้งหมด 3 ท่าน คิดเป็นร้อยละ 37.5 ของคณะกรรมการ

9. การรวมหรือแยกตำแหน่ง

บริษัทได้แต่งตั้งกรรมการบริษัท โดยไม่ให้บุคคลหรือกลุ่มบุคคลใดมีอำนาจในการตัดสินใจแต่เพียงบุคคลเดียวหรือกลุ่มเดียว เพื่อให้การบริหารงานมีประสิทธิภาพและสร้างกลไกการถ่วงดุล นอกจากนี้บริษัทมีโครงสร้างการจัดการที่ชัดเจนตามที่แสดงไว้ในโครงสร้างการจัดการ ซึ่งมีการแบ่งแยกสายงานบังคับบัญชาที่ชัดเจน มีการกระจายอำนาจในการบริหารงานและการตัดสินใจลงไปในฝ่ายต่างๆ ภายในบริษัทตามความเหมาะสม เพื่อไม่ให้อำนาจในการตัดสินใจและการบริหารงานอยู่ที่ประธานเจ้าหน้าที่บริหารแต่เพียงผู้เดียว

ถึงแม้ว่าประธานกรรมการกับประธานบริหารเป็นบุคคลเดียวกัน โดยประธานกรรมการเป็นตัวแทนของกลุ่มผู้ถือหุ้นรายใหญ่ซึ่งถือหุ้นรวมกัน ณ วันที่ 30 กันยายน 2548 คิดเป็นร้อยละ 7.07 ของหุ้นทั้งหมดจำนวน 401,524,480 หุ้น (มูลค่าที่ตราไว้หุ้นละ 1 บาท) แต่กรรมการผู้จัดการเป็นตัวแทนของกลุ่มผู้ถือหุ้นรายใหญ่อีกกลุ่มหนึ่งซึ่งถือหุ้นรวมกัน ณ วันที่ 30 กันยายน 2548 คิดเป็นร้อยละ 10.41 ของหุ้นจำนวน 401,524,480 หุ้น (มูลค่าที่ตราไว้หุ้นละ 1 บาท) นอกจากนี้บริษัทมีหน่วยตรวจสอบภายในทำหน้าที่ดูแลตรวจสอบการดำเนินงานของบริษัทให้เป็นไปอย่างโปร่งใส เหมาะสม และรัดกุม โดยรายงานตรงกับคณะกรรมการตรวจสอบของบริษัทซึ่งเป็นกรรมการอิสระ 3 ท่าน ทำให้สัดส่วนกรรมการที่เป็นอิสระมากกว่า 1 ใน 3 ของกรรมการทั้งคณะ ซึ่งจะทำให้เกิดการถ่วงดุลและการสอบทานการบริหารงาน

10. คำตอบแทนกรรมการและผู้บริหาร

คำตอบแทนกรรมการได้กำหนดนโยบายคำตอบแทนไว้อย่างชัดเจนและโปร่งใส โดยคำตอบแทนอยู่ในระดับเดียวกับอุตสาหกรรมและเหมาะสมกับหน้าที่ และความรับผิดชอบที่ได้รับมอบหมาย รวมทั้งอยู่ในระดับที่สูงเพียงพอที่จะดึงดูดและรักษากรรมการที่มีคุณสมบัติที่ต้องการได้และได้ขออนุมัติจากที่ประชุมผู้ถือหุ้นแล้ว ส่วนคำตอบแทนผู้บริหารเป็นไปตามหลักการและนโยบายที่คณะกรรมการบริษัทกำหนด ซึ่งเชื่อมโยงกับผลการดำเนินงานของบริษัท และผลการดำเนินงานของผู้บริหารแต่ละท่าน โดยปัจจุบันบริษัทยังไม่มีคณะกรรมการกำหนดคำตอบแทน แต่มีกระบวนการพิจารณาคำตอบแทนที่เหมาะสม โดยใช้ข้อมูลคำตอบแทนของบริษัทในอุตสาหกรรมเดียวกัน และมีขนาดใกล้เคียงกัน รวมทั้งผลประกอบการของบริษัทประกอบการพิจารณา

11. การประชุมคณะกรรมการ

ภายหลังจากที่บริษัทได้แปรสภาพเป็นบริษัทมหาชน บริษัทได้กำหนดให้มีการประชุมคณะกรรมการอย่างน้อย 3 เดือนต่อครั้ง และมีการประชุมพิเศษเพิ่มเติมตามความจำเป็น โดยมีการกำหนดวาระชัดเจน ล่วงหน้า และมีวาระพิจารณาติดตามผลการดำเนินงานเป็นประจำ โดยมีการจัดหนังสือเชิญประชุมพร้อมระเบียบวาระการประชุมและเอกสารก่อนการประชุมเป็นระยะเวลาล่วงหน้า 7 วันก่อนวันประชุม เพื่อให้คณะกรรมการได้มีเวลาศึกษาข้อมูลอย่างเพียงพอก่อนเข้าร่วมประชุม ณ สิ้นสุดวันที่ 31 ธันวาคมปี 2548 มีการประชุมคณะกรรมการแต่ละคณะดังนี้

| รายชื่อ | คณะกรรมการบริษัท* | คณะกรรมการตรวจสอบ** |
|---------------------------|-------------------|---------------------|
| 1. นายวิรัตน์ ชินประพิณพร | 5 | |
| 2. นายภูมิ ยุครนพงษ์พันธ์ | 5 | |
| 3. นายเจริญสุข กิจอิทธิ | 4 | |
| 4. นายโกวิท รุ่งวัฒนโสภณ | 5 | |
| 5. นายมังกร เตชะศิริกุล | 4 | |
| 6. ดร. ถกล นันธิราภากร | 4 | 4 |
| 7. ดร. อภิชัย บุญธีรพร | 5 | 5 |
| 8. นายสุรพล สติมานนท์ | 5 | 5 |

หมายเหตุ * มีการจัดประชุมคณะกรรมการบริษัททั้งสิ้น 5 ครั้ง ณ สิ้นสุดวันที่ 31 ธันวาคม 2548

** มีการจัดประชุมคณะกรรมการตรวจสอบทั้งสิ้น 5 ครั้ง ณ สิ้นสุดวันที่ 31 ธันวาคม 2548

12. คณะอนุกรรมการ

คณะกรรมการบริษัทได้มีการแต่งตั้งคณะกรรมการตรวจสอบ ซึ่งได้จัดตั้งขึ้นเมื่อวันที่ 5 กันยายน 2545 เพื่อช่วยในการกำกับดูแลกิจการของบริษัท โดยอำนาจและหน้าที่ของคณะกรรมการตรวจสอบเป็นไปตามรายละเอียดในข้อ 9.1 เรื่องโครงสร้างการจัดการ ทั้งนี้ปัจจุบันบริษัทยังไม่มีคณะอนุกรรมการกำหนดค่าตอบแทน อย่างไรก็ตามในปัจจุบันการกำหนดค่าตอบแทนของบริษัทจะพิจารณาจากข้อมูลค่าตอบแทนของบริษัทในอุตสาหกรรมเดียวกันและมีขนาดใกล้เคียงกัน รวมทั้งพิจารณาประกอบกับผลประกอบการของบริษัท

13. ระบบการควบคุมและการตรวจสอบภายใน

บริษัทได้ให้ความสำคัญต่อระบบควบคุมภายในทั้งในระดับบริหาร และระดับปฏิบัติงานเพื่อให้มีประสิทธิภาพ จึงได้กำหนดภาระหน้าที่ อำนาจการดำเนินการของผู้ปฏิบัติงาน ผู้บริหาร ไว้เป็นลายลักษณ์อักษรอย่างชัดเจน มีการควบคุมดูแลการใช้ทรัพย์สินของบริษัทให้เกิดประโยชน์ และมีการแบ่งแยกหน้าที่ผู้ปฏิบัติงาน ผู้ติดตามควบคุมและประเมินผลออกจากกัน เพื่อให้เกิดการถ่วงดุลและตรวจสอบระหว่างกันอย่างเหมาะสม นอกจากนี้ยังมีการควบคุมภายในที่เกี่ยวข้องกับระบบการเงิน โดยบริษัทได้จัดให้มีระบบรายงานทางการเงินเสนอผู้บริหารสายงานที่รับผิดชอบ

บริษัทมีฝ่ายตรวจสอบภายในซึ่งเป็นการว่าจ้างบุคคลภายนอกโดยรายงานตรงต่อคณะกรรมการตรวจสอบ ทำหน้าที่ตรวจสอบเพื่อให้มั่นใจว่าการปฏิบัติงานหลัก และกิจกรรมทางการเงินที่สำคัญของบริษัทได้ดำเนินการตามแนวทางที่กำหนดและมีประสิทธิภาพ รวมถึงตรวจสอบการปฏิบัติตามกฎหมายและข้อกำหนดที่เกี่ยวข้องกับบริษัท (Compliance Control) และเพื่อให้ฝ่ายตรวจสอบภายในมีความเป็นอิสระ สามารถทำหน้าที่ตรวจสอบและถ่วงดุลได้อย่างเต็มที่ คณะกรรมการจึงกำหนดให้ฝ่ายตรวจสอบภายในรายงานผลการตรวจสอบโดยตรงต่อคณะกรรมการตรวจสอบ และได้รับการประเมินผลงานจากคณะกรรมการตรวจสอบด้วย

14. รายงานของคณะกรรมการ

คณะกรรมการบริษัทเป็นผู้รับผิดชอบต่อการเงินรวมของบริษัทและบริษัทย่อย (ถ้ามี) และสารสนเทศทางการเงินที่ปรากฏในรายงานประจำปี งบการเงินดังกล่าวจัดทำขึ้นตามมาตรฐานการบัญชีที่รับรองทั่วไปในประเทศไทย โดยเลือกใช้นโยบายบัญชีที่เหมาะสมและถือปฏิบัติอย่างสม่ำเสมอ และใช้ดุลยพินิจอย่างระมัดระวังและประมาณการที่ดีที่สุดในการจัดทำ รวมทั้งมีการเปิดเผยข้อมูลสำคัญอย่างเพียงพอในหมายเหตุประกอบงบการเงิน

คณะกรรมการได้จัดให้มีการดำรงรักษาไว้ซึ่งระบบควบคุมภายในที่มีประสิทธิภาพ เพื่อให้มั่นใจได้อย่างมีเหตุผลว่าการบันทึกข้อมูลทางบัญชีมีความถูกต้อง ครบถ้วน และเพียงพอที่จะดำรงรักษาไว้ซึ่งทรัพย์สิน และเพื่อให้ทราบจุดอ่อนเพื่อป้องกันไม่ให้เกิดการทุจริตหรือการดำเนินการที่ผิดปกติดังมีสาระสำคัญ

ในการนี้ คณะกรรมการบริษัทได้แต่งตั้งคณะกรรมการตรวจสอบ ซึ่งประกอบด้วยกรรมการที่ไม่เป็นผู้บริหารเป็นผู้ดูแลรับผิดชอบเกี่ยวกับคุณภาพของรายงานทางการเงินและระบบควบคุมภายใน

คณะกรรมการมีความเห็นว่าระบบควบคุมภายในของบริษัทโดยรวมอยู่ในระดับที่น่าพอใจและสามารถสร้างความเชื่อมั่นอย่างมีเหตุผลต่อความเชื่อถือได้ของงบการเงินของบริษัท

15. ความสัมพันธ์กับผู้ลงทุน

คณะกรรมการบริษัทตระหนักดีว่าข้อมูลของบริษัททั้งที่เกี่ยวกับการเงินและที่ไม่ใช่การเงิน ล้วนมีผลต่อกระบวนการตัดสินใจของผู้ลงทุนและผู้ที่มีส่วนได้ส่วนเสียของบริษัท จึงได้กำชับให้ฝ่ายบริหารดำเนินการในเรื่องที่เกี่ยวกับการเปิดเผยข้อมูลที่ครบถ้วน ตรงต่อความเป็นจริง เชื่อถือได้ สม่าเสมอ และทันเวลา ซึ่งฝ่ายบริหารของบริษัทได้ให้ความสำคัญและจะยึดถือปฏิบัติไปโดยตลอด ในส่วนของงานด้านผู้ลงทุนสัมพันธ์นั้น บริษัทยังไม่ได้จัดตั้งหน่วยงานขึ้นเฉพาะ แต่ได้มอบหมายให้ผู้ช่วยกรรมการผู้จัดการสายงานด้านการตรวจสอบและติดตามทำหน้าที่ติดต่อสื่อสารกับผู้ลงทุนสถาบัน ผู้ถือหุ้น รวมทั้งนักวิเคราะห์และภาครัฐที่เกี่ยวข้อง

5. การเข้าทำรายการที่เกี่ยวข้องกันหรือการได้มาหรือจำหน่ายไปซึ่งทรัพย์สินของบริษัท

ในกรณีที่บริษัทและบริษัทย่อย (บริษัทซึ่งบริษัทถือหุ้นไม่ว่าโดยทางตรงหรือทางอ้อมเกินกว่าร้อยละ 50 ของทุนชำระแล้วของบริษัทนั้น) มีรายการที่เป็นรายการที่เกี่ยวข้องกันหรือการได้มาหรือจำหน่ายไปซึ่งสินทรัพย์ที่สำคัญของบริษัทตามหลักเกณฑ์ของตลาดหลักทรัพย์แห่งประเทศไทย บริษัทจะต้องปฏิบัติตามที่ตลาดหลักทรัพย์แห่งประเทศไทยกำหนดไว้ในเรื่องดังกล่าว ในกรณีที่บริษัทจะต้องขอความเห็นชอบของผู้ถือหุ้นในการตกลงเข้าทำรายการที่เกี่ยวข้องกันหรือการได้มาหรือจำหน่ายไปซึ่งสินทรัพย์ที่สำคัญของบริษัท ต้องมีคะแนนเสียงไม่ต่ำกว่า 3 ใน 4 ของจำนวนเสียงทั้งหมดของผู้ถือหุ้นหรือผู้รับมอบฉันทะของผู้ถือหุ้นที่มาประชุมและมีสิทธิออกเสียงลงคะแนน โดยไม่นับส่วนของผู้ถือหุ้นที่มีส่วนได้เสีย

6. การป้องกันการนำข้อมูลภายในไปใช้ประโยชน์ของผู้บริหาร

ภายหลังจากที่หลักทรัพย์ของบริษัทเข้าจดทะเบียนในตลาดหลักทรัพย์แห่งประเทศไทยแล้ว เพื่อป้องกันการแสวงหาผลประโยชน์จากการใช้ข้อมูลภายในของบริษัท ซึ่งยังไม่ได้เปิดเผยต่อสาธารณชน และส่งผลกระทบต่อราคาซื้อขายหลักทรัพย์ของบริษัทในตลาดหลักทรัพย์แห่งประเทศไทย บริษัทจะดำเนินการกำหนดข้อปฏิบัติไว้ในระเบียบบริษัทดังนี้

“ห้ามมิให้กรรมการ และผู้บริหาร รวมถึงคู่สมรส และบุตรที่ยังไม่บรรลุนิติภาวะของบุคคลดังกล่าวใช้ข้อมูลภายในซึ่งยังมิได้เปิดเผย เพื่อทำการซื้อ ขาย โอน หรือ รับโอน หลักทรัพย์ของบริษัทก่อนที่ข้อมูลนั้นจะเปิดเผยต่อสาธารณชน”

ทั้งนี้ การซื้อ ขาย โอน หรือรับโอนหลักทรัพย์ของบริษัท กรรมการและผู้บริหารของบริษัทจะต้องรายงานการเปลี่ยนแปลงการถือหลักทรัพย์ต่อสำนักงานคณะกรรมการกำกับหลักทรัพย์และตลาดหลักทรัพย์ (ก.ล.ต.) ตามเกณฑ์ที่สำนักงาน ก.ล.ต. กำหนด รวมทั้งจะต้องจัดส่งสำเนารายงานดังกล่าว จำนวน 1 ชุดให้แก่บริษัทเพื่อเก็บเป็นหลักฐาน

7. การควบคุมภายใน

หลังจากที่คณะกรรมการตรวจสอบได้ทำการจัดจ้างผู้ชำนาญเข้าทำการประเมินความเพียงพอของระบบควบคุมภายในของบริษัท โดยได้เข้ามาทำการประเมินระหว่างวันที่ 19 กันยายน 2545 ถึงวันที่ 8 ตุลาคม 2545 เกี่ยวกับ องค์กร และสภาพแวดล้อมของการควบคุมภายในของบริษัท การบริหารความเสี่ยง ความควบคุมการปฏิบัติงานของฝ่ายบริหาร ระบบสารสนเทศและการสื่อสารข้อมูล ระบบการติดตามงาน โดยคณะกรรมการและคณะกรรมการตรวจสอบเห็นว่าบริษัทมีระบบควบคุมภายใน ในเรื่องการธุรกรรมกับผู้ถือหุ้นรายใหญ่ กรรมการ ผู้บริหาร หรือผู้เกี่ยวข้องกับบุคคลดังกล่าวอย่างเพียงพอแล้ว

ในปี 2546 จนถึงปัจจุบัน คณะกรรมการตรวจสอบยังคงจัดจ้างผู้ชำนาญทำการตรวจสอบภายใน เพื่อให้ความมั่นใจในระบบการควบคุมภายในของบริษัทอย่างต่อเนื่องตามแนวทางการกำกับดูแลกิจการที่ดี โดยเน้นตรวจสอบระบบควบคุมการปฏิบัติงานด้านการให้เข้าซื้อ การตรวจสอบลูกหนี้เข้าซื้อของบริษัท การประเมินความเพียงพอของการตั้งสำรองเผื่อหนี้สงสัยจะสูญ และการตรวจสอบเกี่ยวกับความถูกต้องเหมาะสมของวิธีการบัญชีที่ใช้เพื่อให้มั่นใจในการรายงานทางการเงินเป็นไปอย่างถูกต้องและเหมาะสม ซึ่งการดำเนินการตรวจสอบมุ่งเน้นเกี่ยวกับความโปร่งใส และสอดคล้องกับหลักการกำกับดูแลกิจการที่ดีเกี่ยวกับองค์กรและสภาพแวดล้อมของการควบคุมภายในของบริษัท การบริหารความเสี่ยง ความควบคุมการปฏิบัติงานของฝ่ายบริหาร ระบบสารสนเทศและการสื่อสารข้อมูล ระบบการติดตามงาน โดยคณะกรรมการและคณะกรรมการตรวจสอบเห็นว่าบริษัทมีระบบควบคุมภายในเพียงพอที่จะไม่ก่อให้เกิดความเสียหายอย่างร้ายแรงที่ส่งผลกระทบต่อฐานะและการดำเนินงานของบริษัท

นโยบายการจ่ายเงินปันผล

บริษัทมีนโยบายในการจ่ายเงินปันผลในอัตราไม่ต่ำกว่าร้อยละ 50 ของกำไรสุทธิ

รายการระหว่างกัน

1 รายการระหว่างกัน

สรุปรายการระหว่างกันของบริษัท ราชธานีลิซซิง จำกัด (มหาชน) กับบุคคลที่อาจมีความขัดแย้งทางผลประโยชน์ในปี 2547 และปี 2548 เป็นต้นนี้

หน่วย : ล้านบาท

| บุคคล/นิติบุคคล ที่อาจมีความขัดแย้ง | ลักษณะของความสัมพันธ | รายละเอียดของรายการหรือสัญญา | | (ล้านบาท) | | การกำหนดราคาและเงื่อนไข | ความจำเป็นและความสมเหตุสมผล ของรายการ |
|--|--|---|------------|-----------|--|---|--|
| | | 31 ธ.ค. 47 | 31 ธ.ค. 48 | | | | |
| ระหว่าง บมจ. ราชธานีลิซซิ่ง กับบุคคลที่อาจมี ความขัดแย้ง: | บุคคลที่อาจมีความขัดแย้งในที่นี้ สำหรับปี 2547 ได้แก่ นายชนพล สติธรรมรัตน์ นายวิลาวรรณ รุ่งวัฒนโสภณ และนางวิศรา เตชะศิริบุญ และสำหรับปี 2548 ได้แก่ นายวิรัตน์ ชิมประพินพร นายวิลาวรรณ รุ่งวัฒนโสภณ และนางวิศรา เตชะศิริบุญ โดยมีรายละเอียดของความสัมพันธและสัดส่วนการถือหุ้น ณ สิ้นสุดวันที่ 31 ธันวาคม 2548 ดังนี้ 1. นายชนพล สติธรรมรัตน์ ซึ่งเป็นผู้ช่วยกรรมการผู้จัดการ สายงานด้านตรวจสอบและติดตามและเป็นผู้ถือหุ้นโดยถืออยู่ในสัดส่วนร้อยละ 1.08 ของทุนจดทะเบียนชำระแล้ว 2. นางวิลาวรรณ รุ่งวัฒนโสภณ ซึ่งเป็นผู้ถือหุ้นและน้องสาว ประธานกรรมการ โดยถือสัดส่วนถือหุ้นร้อยละ 1.36 ของทุนจดทะเบียนชำระแล้ว 3. นางวิศรา เตชะศิริบุญซึ่งเป็นผู้ถือหุ้นและน้องสาว ประธานกรรมการ โดยถือสัดส่วนถือหุ้นร้อยละ 1.44 ของทุนจดทะเบียนชำระแล้ว 4. นายวิรัตน์ ชิมประพินพรซึ่งเป็นประธานกรรมการโดยมีสัดส่วนถือหุ้นร้อยละ 0.33 ของทุนจดทะเบียนชำระแล้ว | 1. ดอกเบี้ยจ่าย - ในปี 2547 บุคคลที่อาจมีความขัดแย้งทั้ง 3 ท่านดังกล่าวได้รับดอกเบี้ย ท่านละ 3,288 บาท 84,712 บาท และ 84,712 บาท ตามลำดับ รวมทั้งสิ้น 172,712 บาท จากการใช้เงินฝากบริษัทท่านละ 5.00 ล้านบาท โดยบริษัทได้ใช้เงินจากยอดผล สติธรรมรัตน์ ในปี 2546 และได้ชำระคืน ม.ค. 2547 ในขณะที่บริษัทได้ใช้เงินจากนางวิลาวรรณ รุ่งวัฒนโสภณ และนางวิศรา เตชะศิริบุญ ในปี 2547 และได้ชำระคืน พ.ย. ปี 2547 - สำหรับปี 2548 บุคคลที่อาจมีความขัดแย้งทั้ง 3 ท่านดังกล่าวได้รับดอกเบี้ยท่านละ 84,082 บาท 230,000 บาท และ 4,274 บาท ตามลำดับ รวมทั้งสิ้น 318,356 บาทจากการใช้เงินฝากบริษัท โดยบริษัทได้ใช้เงินจากนายวิรัตน์ ชิมประพินพร จำนวน 15.00 ล้านบาท ในปี 2548 และได้ชำระคืนระหว่างปี 2548 จากนาง วิลาวรรณ รุ่งวัฒนโสภณ จำนวน 15.00 ล้านบาท ในปี 2548 และได้ชำระคืนระหว่างปี 2548 และจากนางวิศรา เตชะศิริบุญ จำนวน 3.00 ล้านบาท ในปี 2548 และได้ชำระคืนระหว่างปี 2548 | 0.17 | 0.31 | - บริษัทใช้เงินระยะสั้นโดยการออกตั๋วสัญญาใช้เงินชำระคืนเพื่อชดเชยดอกเบี้ยที่บริษัทต้องจ่าย - ในปี 2547 คิดดอกเบี้ยในอัตรา 3.00-3.10% ต่อปีซึ่งเป็นอัตราที่ใกล้เคียงกับท้องตลาด - ในปี 2548 คิดดอกเบี้ยในอัตรา 3.30-4.00% ต่อปีซึ่งเป็นอัตราที่ใกล้เคียงกับท้องตลาด | - บริษัทใช้เพื่อใช้เป็นเงินทุนหมุนเวียน ซึ่งทำให้บริษัทได้มีอัตราที่ดี อันส่งผลดีให้กับบริษัท - ณ สิ้นสุด 31 ธันวาคม 2548 บริษัทได้ชำระคืนเงินที่ใช้ระยะสั้นทั้งจำนวนเป็นหนี้ที่เรียบร้อยแล้ว * คณะกรรมการตรวจสอบมีความเห็นว่ารายการที่ใช้ดังกล่าวเป็นไปตามความจำเป็นและมีความสมเหตุสมผล ก่อให้เกิดประโยชน์ในการดำเนินธุรกิจแก่บริษัท | |
| ระหว่าง บมจ. ราชธานีลิซซิ่ง กับบุคคลที่อาจมี ความขัดแย้ง: | บุคคลที่อาจมีความขัดแย้งในที่นี้ได้แก่ นายวิรัตน์ ชิมประพินพร และนายโกวิท รุ่งวัฒนโสภณ ซึ่งเป็นกรรมการของบริษัท | 2. การค้าประกันเงินฝากจากสถาบันทางการเงิน ในปี 2547 กรรมการทั้ง 2 ท่านร่วมกันค้าประกันให้ บมจ. ราชธานีลิซซิ่งในส่วนเงินระยะสั้นกับสถาบันการเงิน 1 แห่งโดยที่บริษัททำหนังสือแนบการถือครองการโอนกรรมสิทธิ์รถยนต์ และการโอนสิทธิ์รถยนต์ที่ซื้อตามสัญญาเช่าซื้อ และในปี 2548 กรรมการทั้ง 2 ท่านร่วมกันค้าประกันให้ บมจ. ราชธานีลิซซิ่ง ในส่วนของเงินระยะยาวกับสถาบันการเงิน 2 แห่ง โดยที่บริษัททำหนังสือแนบการถือครองการโอนกรรมสิทธิ์รถยนต์ การโอนสิทธิ์รถยนต์ที่ซื้อตามสัญญาเช่าซื้อ สัญญาโอนสิทธิ์ในบัญชีหลักทรัพย์ (บัญชีเงินฝากธนาคารของบริษัท) | 500.00 | 400.00 | ในอัตราที่ต่ำมา บริษัทได้ทำสัญญาเงินฝากกับธนาคารพาณิชย์ในประเทศ 1 แห่ง โดยได้ทำหนังสือแนบการถือครองการโอนกรรมสิทธิ์รถยนต์ การโอนกรรมสิทธิ์รถยนต์ที่ซื้อไว้ตามสัญญาเช่าซื้อ และในปี 2548 บริษัทได้ทำสัญญาเงินกู้ยืมกับธนาคารพาณิชย์ในประเทศ 2 แห่ง โดยได้ทำหนังสือแนบการถือครองการโอนกรรมสิทธิ์รถยนต์ การโอนสิทธิ์รถยนต์ที่ซื้อไว้ตามสัญญาเช่าซื้อ สัญญาโอนสิทธิ์ในทรัพย์สิน (บัญชีเงินฝากธนาคารของบริษัท) ทั้ง 2 รายการดังกล่าวมีการการค้าทั้ง 2 ท่าน ร่วมกันค้าประกันเงิน และไม่ได้ติดค่าธรรมเนียมหรือค่าใดๆใดๆ | เนื่องจากบริษัทอยู่ในช่วงขยายธุรกิจสินเชื่อใหม่ ในขณะที่กรรมการจะยังคงค้าประกันต่อไปและการค้าประกันดังกล่าวจะไม่มีการคิดค่าธรรมเนียมใดๆ * คณะกรรมการตรวจสอบมีความเห็นว่ารายการที่ค้าประกันเงินดังกล่าวเป็นไปตามความจำเป็นของบริษัทและความสมเหตุสมผล | |

2. ความจำเป็นและความสมเหตุสมผลของรายการ

การทำรายการระหว่างกันเป็นความจำเป็นและมีความสมเหตุสมผลของการทำรายการเพื่อก่อให้เกิดประโยชน์สูงสุดของบริษัท โดยกรรมการอิสระได้ให้ความเห็นว่าเป็นไปตามลักษณะธุรกิจทั่วไป และบริษัทได้รับและจ่ายค่าตอบแทนในราคาตลาดยุติธรรม

3. มาตรการ/ขั้นตอนการอนุมัติการทำรายการระหว่างกัน

รายการระหว่างกันที่เกิดขึ้นในปัจจุบัน ได้แก่ รายการกู้ยืมเงินระยะสั้น และรายการค้าประกันเงินกู้ยืม ซึ่งคณะกรรมการตรวจสอบของบริษัท ราชธานีลิซซิง จำกัด (มหาชน) ได้พิจารณาว่ารายการกู้ยืมเงินระยะสั้น เป็นรายการที่เป็นไปตามลักษณะธุรกิจทั่วไป และบริษัทได้จ่ายค่าตอบแทนในราคาตลาดยุติธรรม ในขณะที่รายการค้าประกันเงินกู้ยืมเป็นไปตามความจำเป็นของบริษัทและมีความสมเหตุสมผล

อย่างไรก็ตาม การทำรายการดังกล่าวในอนาคตขึ้นอยู่กับเหตุผลและความจำเป็นของบริษัท ซึ่งการรับและจ่ายค่าตอบแทนระหว่างกันในอนาคตจะต้องเป็นไปตามราคาตลาดยุติธรรม และคณะกรรมการตรวจสอบและ/หรือคณะกรรมการอิสระของบริษัทจะเป็นผู้ให้ความเห็นต่อการทำรายการดังกล่าว

4. นโยบายหรือแนวโน้มการทำรายการระหว่างกัน

รายการระหว่างกันที่อาจเกิดขึ้นในอนาคตนั้น คณะกรรมการจะต้องปฏิบัติตามระเบียบต่างๆ ที่ได้กำหนดขึ้นและคณะกรรมการจะต้องไม่อนุมัติรายการใดๆ ที่ตน หรือบุคคลที่อาจมีความขัดแย้งทางผลประโยชน์ ในลักษณะอื่นใดกับบริษัท และจะต้องเปิดเผยรายการดังกล่าวต่อคณะกรรมการบริษัทเพื่อให้คณะกรรมการบริษัทพิจารณา ซึ่งคณะกรรมการบริษัทจะต้องปฏิบัติให้เป็นไปตามกฎหมายว่าด้วยหลักทรัพย์และตลาดหลักทรัพย์ และข้อบังคับ ประกาศ คำสั่ง หรือข้อกำหนดของตลาดหลักทรัพย์แห่งประเทศไทย รวมตลอดถึงการปฏิบัติตามข้อกำหนดเกี่ยวกับการเปิดเผยข้อมูลการทำรายการเกี่ยวโยง และการได้มาหรือจำหน่ายทรัพย์สินของบริษัทหรือบริษัทย่อย

ทั้งนี้หากมีรายการระหว่างกันของบริษัทเกิดขึ้นกับบุคคลที่อาจมีความขัดแย้งทางผลประโยชน์ มีส่วนได้เสียหรืออาจมีความขัดแย้งทางผลประโยชน์ในอนาคต คณะกรรมการตรวจสอบของบริษัทจะเป็นผู้ให้ความเห็นเกี่ยวกับราคา อัตราค่าตอบแทน รวมทั้งความจำเป็นและความเหมาะสมของรายการนั้น ในกรณีที่คณะกรรมการตรวจสอบไม่มีความชำนาญในการพิจารณารายการระหว่างกันที่อาจเกิดขึ้น บริษัทจะได้ให้ผู้เชี่ยวชาญอิสระหรือผู้สอบบัญชีของบริษัทเป็นผู้ให้ความเห็นเกี่ยวกับรายการระหว่างกันดังกล่าว เพื่อนำไปใช้ประกอบการตัดสินใจของคณะกรรมการ หรือผู้ถือหุ้นตามแต่กรณี ทั้งนี้บริษัทจะเปิดเผยรายการระหว่างกันไว้ในหมายเหตุประกอบงบการเงินที่ได้รับการตรวจสอบจากผู้สอบบัญชีของบริษัท

คำอธิบายและวิเคราะห์ฐานะทางการเงิน และผลการดำเนินงาน



ฐานะการเงินและผลการดำเนินงาน

1. งบการเงิน

(1) ผู้สอบบัญชี

| ปี | ชื่อผู้สอบบัญชี | ผู้สอบบัญชีอนุญาตเลขที่ | บริษัทผู้สอบบัญชี |
|------|---------------------------|-------------------------|--------------------------|
| 2548 | นางจรรยาภรณ์ เตชะมนตรีกุล | 6720 | บจ. สหการบัญชี พี เค เอฟ |
| 2547 | นางจรรยาภรณ์ เตชะมนตรีกุล | 6720 | บจ. สหการบัญชี พี เค เอฟ |
| 2546 | นายสมสิทธิ์ เตชะมนตรีกุล | 430 | บจ. สหการบัญชี พี เค เอฟ |
| 2545 | นายสมสิทธิ์ เตชะมนตรีกุล | 430 | บจ. สหการบัญชี พี เค เอฟ |

(2) รายงานการสอบบัญชี

- รายงานการตรวจสอบของผู้สอบบัญชีสำหรับงบการเงินปี 2545 - 2548 ได้ให้ความเห็นอย่างไม่มีเงื่อนไขว่า งบการเงินได้จัดทำขึ้นโดยถูกต้องตามที่ควรและได้ทำขึ้นตามหลักการบัญชีที่รับรองทั่วไป

2. คำอธิบายและการวิเคราะห์ฐานะการเงินและผลการดำเนินงาน

- ผลการดำเนินงาน

- รายได้

สำหรับปี 2548 และปี 2547 บริษัทมีรายได้รวม 265.30 และ 232.87 ล้านบาท ตามลำดับ เพิ่มขึ้นร้อยละ 13.93 เมื่อเทียบกับปีก่อน รายได้หลักคือรายได้ดอกผลจากการให้เช่าซื้อจำนวน 221.68 ล้านบาท ซึ่งคิดเป็นสัดส่วนประมาณร้อยละ 83.56 ของรายได้รวม อัตราดอกเบี้ยรับในปี 2548 และ 2547 เท่ากับ 10.27 และ 10.10 ตามลำดับ เมื่อพิจารณาจะเห็นได้ว่าอัตราดอกเบี้ยรับ ปี 2548 ปรับตัวเพิ่มขึ้นเนื่องจากการขยายตัวของฐานลูกหนี้ตามสัญญาเช่าซื้อโดยเพิ่มขึ้นจาก 2,047.17 ล้านบาท ในปี 2547 เป็น 2,271.35 ล้านบาท ในปี 2548 และอัตราดอกเบี้ยโดยรวมของประเทศปรับตัวสูงขึ้นอย่างต่อเนื่อง แต่อย่างไรก็ตามจากการแข่งขันในด้านราคาของผู้ประกอบการและลักษณะการปล่อยสินเชื่อที่ส่วนใหญ่จะใช้อัตราดอกเบี้ยคงที่จึงทำให้อัตราดอกเบี้ยที่คิดกับลูกค้าจึงปรับตัวสูงขึ้นไม่มากนัก ทั้งนี้ในอนาคตคาดว่าอัตราดอกเบี้ยรับของบริษัทจะปรับตัวสูงขึ้นตามอัตราดอกเบี้ยโดยรวมของประเทศ

รายได้ค่าบริการและรายได้ค่าปรับจากการผิดนัดชำระหนี้ของบริษัทเพิ่มขึ้นอย่างต่อเนื่องจากจำนวน 7.89 และ 10.60 ล้านบาทในปี 2547 เป็น 12.25 และ 15.75 ล้านบาท ในปี 2548 หรือเพิ่มขึ้น 4.36 ล้านบาท ซึ่งคิดเป็นร้อยละ 55.25 และ 5.15 ล้านบาท ซึ่งคิดเป็นร้อยละ 48.55 เมื่อเทียบรายได้ค่าบริการในปี 2547 ตามลำดับ สำหรับรายได้ค่าบริการของบริษัทประกอบด้วยค่าบริการรับต่อทะเบียนรถยนต์, กรมธรรม์ประกันภัย พ.ร.บ.คุ้มครองผู้ประสบภัยทางรถยนต์, การรีไฟแนนซ์สินเชื่อเช่าซื้อรถยนต์ และการบริการทางด้านภาษี เป็นต้น

- ค่าใช้จ่าย

ค่าใช้จ่ายสำหรับปี 2548 บริษัทมีค่าใช้จ่ายในการขายและบริหารจำนวน 90.79 ล้านบาท เพิ่มขึ้น 21.80 ล้านบาทหรือร้อยละ 31.60 เมื่อเทียบกับปี 2547 ซึ่งค่าใช้จ่ายดังกล่าวเพิ่มขึ้นเนื่องจากการผลขาดทุนจากสินทรัพย์หรือการขาย, ค่าธรรมเนียมเงินกู้ยืมระยะยาวและค่าใช้จ่ายอื่นที่เกี่ยวข้อง และค่านายหน้า แต่อย่างไรก็ตามค่าใช้จ่ายในการขายและบริหารบางรายการเป็นค่าใช้จ่ายที่เกิดขึ้นเป็นครั้งคราวเช่น ค่าธรรมเนียมเงินกู้ยืม เป็นต้น

ดอกเบี้ยจ่ายในปี 2548 จำนวน 65.67 ล้านบาท เพิ่มขึ้น 25.87 ล้านบาทหรือคิดเป็นอัตราร้อยละ 64.99 เมื่อเทียบกับปี 2547 เนื่องจากทางบริษัทจำเป็นต้องหาแหล่งเงินทุนใหม่เพื่อจ่ายชำระคืนตัวแลกเงินและตัวสัญญาใช้เงินที่หมดอายุจึงเป็นสาเหตุหลักที่ทำให้ต้นทุนทางการเงินของทางบริษัทสูงตามอัตราดอกเบี้ยกู้ยืมในตลาดเงินเพิ่มขึ้นอย่างต่อเนื่อง

หนี้สงสัยจะสูญของบริษัทเพิ่มขึ้นจาก 27.09 ล้านบาท ในปี 2547 เป็น 40.43 ล้านบาท ในปี 2548 เนื่องจากลูกหนี้ค้างชำระระหว่าง 7-12 เดือน และค้างชำระมากกว่า 12 เดือน เพิ่มขึ้นจาก 20.53 และ 36.50 ล้านบาท ในปี 2547 เป็น 35.71 และ 65.73 ล้านบาท ซึ่งคิดเป็นการเพิ่มขึ้นร้อยละ 73.99 และ 80.07 ในปี 2548 ตามลำดับ ซึ่งสาเหตุหลักมาจากการปล่อยขายต่างๆ ทางเศรษฐกิจ เช่น การขายตัวทางเศรษฐกิจที่ลดลง, เงินเพื่อที่ปรับตัวสูงขึ้น, ราคาน้ำมันที่ผันผวน และดอกเบี้ยที่เพิ่มสูงขึ้น เป็นต้น

- กำไรสุทธิ

ในปี 2548 บริษัทมีกำไรสุทธิ 45.94 ล้านบาท ลดลงจากปี 2547 จำนวน 23.31 ล้านบาทหรือเท่ากับลดลงร้อยละ 33.66 สำหรับอัตราส่วนทางการเงิน (Financial Ratio) บริษัทมีอัตราส่วนกำไรสุทธิลดลงจากร้อยละ 29.74 ในปี 2547 เป็นร้อยละ 17.32 ในปี 2548 โดยสาเหตุสำคัญในการลดลงของกำไรของบริษัทเกิดจากการชะลอตัวของอุตสาหกรรมรถยนต์ในประเทศและการแข่งขันที่สูงมากขึ้นในตลาดรถยนต์ไม่ว่าจะเป็นรถใหม่หรือรถมือสอง เนื่องจากการเพิ่มขึ้นของอัตราดอกเบี้ยในการซื้อรถยนต์และความผันผวนของราคาน้ำมันอย่างต่อเนื่องซึ่งส่งผลโดยตรงต่อการตัดสินใจซื้อรถยนต์

จากการเพิ่มขึ้นของดอกเบี้ยดังกล่าวบริษัทจึงได้รับผลกระทบจากส่วนต่างระหว่างอัตราดอกเบี้ยรับและดอกเบี้ยจ่าย (Interest Margin) ที่ลดลง เนื่องจากสินเชื่อที่บริษัทปล่อยส่วนใหญ่เป็นอัตราดอกเบี้ยคงที่แต่ต้นทุนทางการเงินของบริษัทส่วนใหญ่เป็นอัตราดอกเบี้ยผันแปร โดยในปี 2548 บริษัทมีส่วนต่างระหว่างอัตราดอกเบี้ยรับและดอกเบี้ยจ่าย (Interest Margin) เท่ากับร้อยละ 10.27 ต่อปีซึ่งลดลงจากปี 2547 ที่ร้อยละ 4.58 ต่อปี หากเปรียบเทียบในเชิงปริมาณในปี 2548 บริษัทมีดอกเบี้ยจ่ายจำนวน 65.67 ล้านบาท เพิ่มขึ้น 25.87 ล้านบาทหรือคิดเป็นร้อยละ 64.98 เมื่อเทียบกับปี 2547 ซึ่งเพิ่มขึ้นในอัตราที่มากกว่าดอกเบี้ยรับในปี 2548 ที่เพิ่มขึ้น 41.61 ล้านบาท หรือคิดเป็นร้อยละ 23.11 เมื่อเทียบกับปี 2547 อย่างไรก็ตามในขนาดส่วนต่างระหว่างอัตราดอกเบี้ยรับและดอกเบี้ยจ่าย (Interest Margin) จะปรับตัวดีขึ้นเนื่องจากดอกเบี้ยรับจากสินเชื่อของลูกค้ารายใหม่จะปรับสูงขึ้นตามภาวะอัตราดอกเบี้ยโดยรวม

สำหรับค่าใช้จ่ายในการขายและบริหารของบริษัทซึ่งประกอบด้วย ค่าขายหน้า, ค่าธรรมเนียมเงินกู้ยืม และผลขาดทุนจากสินทรัพย์รอการขาย ซึ่งเป็นอีกสาเหตุหลักของการลดลงของกำไรของบริษัทในปี 2548 เพิ่มขึ้นคิดเป็นร้อยละ 31.59 เมื่อเทียบกับปี 2547 แต่อย่างไรก็ตามค่าใช้จ่ายในการขายและบริหารบางรายการเป็นค่าใช้จ่ายที่เกิดขึ้นเป็นครั้งคราวเช่น ค่าธรรมเนียมเงินกู้ยืม เป็นต้น

- ฐานะทางการเงิน

- สินทรัพย์รวม

สินทรัพย์รวมของบริษัทเพิ่มสูงขึ้นอย่างต่อเนื่อง โดยสินทรัพย์รวม ณ สิ้นปี 2548 ได้เพิ่มขึ้นเป็น 2,252.19 ล้านบาท เมื่อเทียบกับช่วงเวลาเดียวกันของปี 2547 หรือเพิ่มขึ้นร้อยละ 9.13 การเพิ่มขึ้นของสินทรัพย์รวมดังกล่าวมีสาเหตุมาจากการขายตัวของลูกหนี้ตามสัญญาเข้าซื้อ โดยลูกหนี้เข้าซื้อสุทธิได้เพิ่มขึ้นจาก 1,994.16 ล้านบาท ในปี 2547 เป็น 2,178.15 ล้านบาท ในปี 2548 ซึ่งคิดเป็นอัตราเพิ่มร้อยละ 9.23

การขายตัวของลูกหนี้เข้าซื้อของบริษัทเป็นไปอย่างต่อเนื่องสอดคล้องกับขยายตัวของอุตสาหกรรมรถยนต์และยอดขายรถยนต์ที่เพิ่มสูงขึ้นในช่วง 2 - 3 ปีที่ผ่านมา แต่อย่างไรก็ตามในปี 2548 ที่ผ่านมา

อัตราการขยายตัวของลูกหนี้เข้าซื้อของบริษัทลดลงจากช่วง 2-3 ปีที่ผ่านมา เนื่องจากผลกระทบจากปัจจัยทางเศรษฐกิจต่างๆ ไม่ว่าจะเป็น ราคาน้ำมัน, เงินเฟ้อ, อัตราดอกเบี้ยเพิ่มขึ้น, การชะลอตัวของเศรษฐกิจ และปัญหาทางการเมืองต่างๆ แต่บริษัทยังคงได้รับปัจจัยบวกจากผลของการปรับตัวสูงขึ้นของราคารถยนต์ใหม่จากการแข่งขันในการนำรถยนต์รุ่นใหม่ ๆ ของผู้ผลิตแต่ละยี่ห้อออกสู่ตลาด ส่งผลทำให้ผู้ซื้อจำนวนหนึ่งหันมาซื้อรถยนต์ใช้แล้วมากขึ้น

ณ วันที่ 31 ธันวาคม 2548 บริษัทมีสินทรัพย์ถาวรมูลค่าตามบัญชีสุทธิ 12.02 ล้านบาท ลดลง 0.80 ล้านบาทเมื่อเทียบกับปี 2547 และสำหรับที่ดินรอการขายของบริษัทในปี 2548 เท่ากับ 23.13 ล้านบาท

สำหรับสินทรัพย์รอขาย ณ วันที่ 31 ธันวาคม 2548 มียอดสุทธิหลังหักค่าเผื่อการลดค่าของสินทรัพย์อยู่ที่ 11.40 ล้านบาทนั้น ได้แก่อัตราดอกเบี้ยที่ขีดยมาเพื่อรอการขายทอดตลาดโดยวิธีการเปิดซองประมูล

- คุณภาพลูกหนี้และการตั้งสำรองหนี้สงสัยจะสูญ

ลูกหนี้ตามสัญญาเข้าซื้อสุทธิของบริษัทปี 2548 และปี 2547 มีจำนวน 2,178.15 ล้านบาทและ 1,994.16 ล้านบาทตามลำดับ มีรายละเอียดดังต่อไปนี้

| หน่วย : บาท | ปี 2548 | ปี 2547 |
|-------------------------------------|---------------|---------------|
| ลูกหนี้ตามสัญญาเข้าซื้อ | 2,568,767,371 | 2,329,144,892 |
| หัก รายได้ดอกผลเข้าซื้อหรือตัดบัญชี | (297,416,414) | (281,975,073) |
| รวม | 2,271,350,957 | 2,047,169,819 |
| หัก ค่าเผื่อหนี้สงสัยจะสูญ | (93,204,493) | (53,008,418) |
| ลูกหนี้สุทธิ | 2,178,146,464 | 1,994,161,401 |

ลูกหนี้ตามสัญญาเข้าซื้อหลังหักรายได้ดอกผลเข้าซื้อหรือตัดบัญชี สามารถแยกตามอายุหนี้ที่ค้างชำระได้ดังนี้

หน่วย : บาท

| ปี 2548 | | | | |
|--------------------------|---------------|---|------------|----------------------------|
| อายุหนี้ | มูลค่าลูกหนี้ | มูลค่าลูกหนี้สุทธิ หลังหักหลักประกัน | อัตราสำรอง | ค่าเผื่อ หนี้สงสัยจะสูญ |
| ลูกหนี้ไม่ค้างชำระ | 1,418,280,920 | 62,683,450 | 1.00% | 626,835 |
| ค้างชำระ 1 เดือน | 325,320,662 | 15,333,484 | 1.00% | 153,335 |
| ค้างชำระ 2 - 3 เดือน | 347,017,587 | 18,521,820 | 2.00% | 370,436 |
| ค้างชำระ 4 - 6 เดือน | 65,592,884 | 4,108,891 | 20.00% | 821,778 |
| ค้างชำระ 7 - 12 เดือน | 35,711,068 | 35,711,068 | 50.00% | 17,855,534 |
| ค้างชำระมากกว่า 12 เดือน | 65,731,860 | 65,731,860 | 100.00% | 65,731,860 |
| ลูกหนี้ผ่อนชำระ | 13,695,975 | 13,695,975 | 1-100.00% | 7,644,715 |
| รวม | 2,271,350,956 | 215,786,548 | | 93,204,493 |

| ปี 2547 | | | | |
|--------------------------|---------------|---|------------|----------------------------|
| อายุหนี้ | มูลค่าลูกหนี้ | มูลค่าลูกหนี้สุทธิ หลังหักหลักประกัน | อัตราสำรอง | ค่าเผื่อ หนี้สงสัยจะสูญ |
| ลูกหนี้ไม่ค้างชำระ | 1,323,501,474 | 89,955,144 | 1.00% | 899,551 |
| ค้างชำระ 1 เดือน | 332,789,831 | 24,305,878 | 1.00% | 243,059 |
| ค้างชำระ 2 - 3 เดือน | 271,363,154 | 15,635,105 | 2.00% | 312,702 |
| ค้างชำระ 4 - 6 เดือน | 49,830,058 | 3,554,829 | 20.00% | 710,966 |
| ค้างชำระ 7 - 12 เดือน | 20,525,218 | 20,525,218 | 50.00% | 10,262,609 |
| ค้างชำระมากกว่า 12 เดือน | 36,504,044 | 36,504,044 | 100.00% | 36,504,044 |
| ลูกหนี้ผ่อนชำระ | 12,656,040 | 12,656,040 | 1-100.00% | 4,075,487 |
| รวม | 2,047,169,819 | 203,136,258 | | 53,008,418 |

ณ วันที่ 31 ธันวาคม 2548 บริษัทมีการตั้งสำรองเผื่อหนี้สงสัยจะสูญสำหรับลูกหนี้ตามสัญญาเข้าซื้อจำนวน 93.20 ล้านบาทเพิ่มขึ้น 40.20 ล้านบาท เมื่อเทียบกับค่าเผื่อหนี้สงสัยจะสูญ จำนวน 53.01 ล้านบาท ในปี 2547 โดยเป็นการตั้งค่าเผื่อหนี้สงสัยจะสูญในอัตราเดียวกันกับปี 2545 เป็นต้นมา สำหรับจำนวนที่เพิ่มขึ้นเป็นผลเนื่องมาจากการขยายสินเชื่อเพิ่มมากขึ้น

- ความเหมาะสมเพียงพอของการตั้งสำรอง

บริษัทตั้งสำรองหนี้สงสัยจะสูญตามอายุของลูกหนี้คงค้างสุทธิ จากการคำนวณยอดลูกหนี้คงค้างสุทธิ โดยนำรายได้ที่ยังไม่เกิดขึ้น ได้แก่ ดอกผลเข้าซื้ออรรถดัดบัญชี รวมทั้งมูลค่ารถยนต์ที่เป็นหลักประกันที่คำนวณจากร้อยละ 80 ของเงินให้สินเชื่อ (ราคารถยนต์หักด้วยเงินดาวน์) หรือมูลค่ายุติธรรมที่คำนวณจากราคากลางของรถยนต์แต่ละปีแต่ละรุ่นจากหนังสือตลาดรถ ไปหักออกจากยอดลูกหนี้คงค้างในแต่ละกลุ่มจากนั้นจึงนำยอดลูกหนี้คงค้างสุทธิไปคำนวณยอดสำรองหนี้สงสัยจะสูญ

ในปี 2548 บริษัทมีการตั้งค่าเผื่อหนี้สงสัยจะสูญคิดเป็นร้อยละ 4.10 ของลูกหนี้หลังหักดอกผลอรรถดัดบัญชี เพิ่มขึ้นจากปี 2547 ซึ่งตั้งสำรองค่าเผื่อหนี้สงสัยจะสูญไว้เป็นจำนวนเท่ากับร้อยละ 2.59 หากพิจารณาถึงนโยบายการให้สินเชื่อที่รัดกุม การติดตามลูกหนี้ที่เข้มงวด บริษัทเชื่อว่าการตั้งสำรองหนี้สงสัยจะสูญตามนโยบายดังกล่าวข้างต้นเป็นจำนวนที่เพียงพอ

- หนี้สินรวม

ณ วันที่ 31 ธันวาคม 2548 บริษัทมีหนี้สินรวม เพิ่มขึ้นเป็น 1,710.16 ล้านบาทคิดเป็นอัตราเพิ่มจากปี 2547 จำนวน 184.02 ล้านบาท เท่ากับเพิ่มขึ้นร้อยละ 12.05 การเพิ่มขึ้นของหนี้สินดังกล่าวเป็นผลมาจากการขยายตัวของลูกหนี้เข้าซื้อในช่วงที่ผ่านมา

อย่างไรก็ตาม บริษัทได้ตระหนักถึงความเสี่ยงสภาพทางการเงิน และเพื่อเป็นการลดความเสี่ยงทางด้านสภาพคล่องทางการเงิน ในเดือนสิงหาคม 2546 จึงได้ออกหุ้นกู้เป็นกรณีทั่วไปขายให้กับผู้ลงทุนสถาบันจำนวน 1,000 ล้านบาท มีอายุ 4 ปี อัตราดอกเบี้ยคงที่ร้อยละ 3.2 ต่อปี เพื่อนำเงินมาชำระคืนเงินกู้ทั้งหมด รวมทั้งการไถ่ถอนหุ้นกู้เดิมที่บริษัทออกในครั้งที่ 1/2546 ก่อนกำหนด ด้วยการหาแหล่งเงินกู้ที่มีอัตราดอกเบี้ยคงที่มาทดแทนส่วนที่มีอัตราดอกเบี้ยลอยตัว ทำให้บริษัทประสบผลสำเร็จด้านบริหารความเสี่ยงโดยการดำรงนโยบายหาแหล่งเงินที่มีอัตราดอกเบี้ยคงที่ และอยู่ในระดับต่ำพอที่บริษัทจะทำได้ในอัตราที่เหมาะสม

สอดคล้องกับการดำเนินธุรกิจของบริษัทที่มีผลตอบแทนจากการให้เข้าซื้อในอัตราที่คงที่ตลอดอายุสัญญาเข้าซื้อแต่ละราย โดยในปี 2547 บริษัทได้ทำการไถ่ถอนหุ้นกู้ก่อนครบกำหนดไถ่ถอนจำนวน 311 ล้านบาท ซึ่งเป็นผลทำให้บริษัทได้รับส่วนลดจากการไถ่ถอนหุ้นกู้ 18.41 ล้านบาท โดยจ่ายชำระเป็นจำนวนเงิน 292.60 ล้านบาท

ณ วันที่ 31 ธันวาคม 2548 บริษัทได้กู้ยืมเงินโดยออกตั๋วสัญญาใช้เงินจำนวน 7 ฉบับ จำนวนเงินรวม 480 ล้านบาท อัตราดอกเบี้ย 4.79-6.00 ต่อปี ครบกำหนดในปี พ.ศ. 2549 และบริษัทได้กู้ยืมเงินโดยออกตั๋วแลกเงินจำนวน 100 ล้านบาท อัตราดอกเบี้ยร้อยละ 3.70 ต่อปี โดยถูกหักชำระล่วงหน้าซึ่งจะครบกำหนดในเดือนมกราคม 2549 สำหรับการออกตั๋วแลกเงินและตั๋วสัญญาใช้เงินในครั้งนี้นับว่าบริษัทคำนึงถึงการบริหารความเสี่ยงโดยการดำรงนโยบายหาแหล่งเงินที่มีอัตราดอกเบี้ยคงที่เพื่อลดความผันผวนของส่วนต่างระหว่างอัตราดอกเบี้ยรับและดอกเบี้ยจ่าย (Interest Margin)

นอกจากนี้ในระหว่างปี 2548 ทางบริษัทได้ทำสัญญาเงินกู้ยืมกับธนาคารพาณิชย์ในประเทศสองแห่ง วงเงิน 400 ล้านบาท อัตราดอกเบี้ยร้อยละ 6 ต่อปี ชำระเงินต้นเป็นรายเดือน เดือนละ 33 ล้านบาท จำนวน 11 งวด โดยชำระงวดแรก เดือนมีนาคม พ.ศ. 2549 และในงวดสุดท้าย เดือนกรกฎาคม พ.ศ. 2550 จำนวน 37 ล้านบาท

- ส่วนของผู้ถือหุ้น

ณ สิ้นปี 2548 บริษัทมีส่วนของผู้ถือหุ้นจำนวน 542.03 ล้านบาท เพิ่มขึ้นจากปี 2547 จำนวน 4.44 ล้านบาท เป็นผลมาจากการเพิ่มขึ้นในกำไรสุทธิของปี 2548 จำนวน 1.70 ล้านบาท และกำไรสะสมที่สำรองตามกฎหมาย 2.30 ล้านบาท พร้อมทั้งได้มีการจ่ายปันผลสำหรับผลการดำเนินงานของปี 2548 จำนวน 40.11 ล้านบาท หรือ 0.10 บาทต่อหุ้น อย่างไรก็ตามบริษัทมีส่วนของผู้ถือหุ้นที่แข็งแกร่งและเพิ่มขึ้นอย่างต่อเนื่องจาก 391.24 ล้านบาทในปี 2546 เป็น 543.87 ล้านบาทในปี 2548 เนื่องจากผลประโยชน์จากการที่ดีและการใช้สิทธิของผู้ถือใบสำคัญแสดงสิทธิจากใบสำคัญแสดงสิทธิที่จะซื้อหุ้นครั้งที่ 1

สำหรับอัตราส่วนหนี้สินต่อส่วนของผู้ถือหุ้นของบริษัทปรับสูงขึ้นจาก 2.84 เท่าในปี 2547 เป็น 3.16 เท่า สาเหตุที่หนี้สินต่อส่วนของผู้ถือหุ้นของบริษัทเพิ่มขึ้นเนื่องจากบริษัทต้องหาแหล่งเงินทุนเพิ่มเติมเพื่อรองรับฐานลูกค้าสินเชื่อที่เพิ่มมากขึ้น อย่างไรก็ตามหลังจากการเพิ่มทุนโดยการขายหุ้นสามัญให้แก่ผู้ถือหุ้นเดิม (Right Offering) และนักลงทุนเฉพาะกลุ่ม (Private Placement) อัตราส่วนหนี้สินต่อส่วนของผู้ถือหุ้นของบริษัทจะลดลงเพื่อให้เหมาะสมตามการดำเนินธุรกิจของบริษัท

- สภาพคล่อง

สำหรับปี 2548 บริษัทมีกระแสเงินสดสุทธิเพิ่มขึ้น 2.34 ล้านบาท ซึ่งเทียบกับปี 2547 ซึ่งมีกระแสเงินสดสุทธิใช้ไป 6.65 ล้านบาท ซึ่งแสดงให้เห็นว่าบริษัทมีสภาพคล่องจากกระแสเงินสดสุทธิที่ดีขึ้น สำหรับสาเหตุที่ทำให้กระแสเงินสดสุทธิของบริษัทปรับตัวดีขึ้นเนื่องจาก เงินสดสุทธิใช้ไปจากกิจกรรมดำเนินงานปรับตัวดีขึ้นจาก 456.62 ล้านบาท ในปี 2547 เป็น 115.69 ล้านบาท ในปี 2548 ซึ่งเกิดจากการชะลอตัวของการปล่อยสินเชื่อเช่าซื้อรถมือสอง ซึ่งสอดคล้องกับการชะลอตัวของอุตสาหกรรมรถยนต์ในประเทศและการแข่งขันที่สูงมากขึ้นในตลาดรถยนต์ไม่ว่าจะเป็นรถใหม่หรือรถมือสองและปัจจัยลบทางเศรษฐกิจต่างไม่ว่าจะเป็นเงินเฟ้อ ดอกเบี้ยปรับตัวสูงขึ้น ความผันผวนของน้ำมัน และความผันผวนการเมือง เป็นต้น เงินสดสุทธิใช้ไปในกิจกรรมการลงทุนของบริษัทในปี 2548 จำนวน 14.43 ล้านบาท เนื่องจากบริษัทมีการระดมเงินฝากที่มีภาระผูกพันเพิ่มขึ้นจำนวน 13.74 จึงเป็นเหตุให้เงินสดสุทธิใช้ไปในกิจกรรมลงทุนเพิ่มขึ้น ส่วนสำหรับเงินสดสุทธิได้มาจากกิจกรรมจัดหาเงินของบริษัทในปี 2548 มีจำนวน 132.45 ล้านบาทลดลง 309.33 ล้านบาทเมื่อเทียบกับปี 2547 สาเหตุหลักมาจากการที่บริษัทมีเงินกู้ยืมระยะสั้นลดลง 206.2 ล้านบาท และมีเงินปันผลจ่ายจำนวน 40.11 ล้านบาท

- แหล่งที่มาและใช้ไปของเงินทุน

แหล่งเงินทุนที่บริษัทใช้ในการประกอบธุรกิจนอกจากจะมาจากส่วนของทุนแล้ว บริษัทยังมีการกู้ยืมจากสถาบันการเงินและการระดมทุนโดยการออกหุ้นกู้ ซึ่งเมื่อพิจารณาแหล่งเงินทุนของบริษัท ณ วันที่ 31 ธันวาคม 2546-2548 มีดังนี้

| | ณ 31 ธันวาคม 2548 | | ณ 31 ธันวาคม 2547 | | ณ 31 ธันวาคม 2546 | |
|-----------------------|-------------------|--------|-------------------|--------|-------------------|--------|
| | ล้านบาท | ร้อยละ | ล้านบาท | ร้อยละ | ล้านบาท | ร้อยละ |
| ส่วนของผู้ถือหุ้น | 542.03 | 24.51 | 537.59 | 26.72 | 391.24 | 25.76 |
| เงินกู้ยืม | | | | | | |
| - เงินกู้ยืมระยะสั้น* | 1,087.34 | 49.16 | 785.59 | 39.04 | 127.27 | 8.39 |
| - เงินกู้ยืมระยะยาว | 169.00 | 7.64 | - | - | - | - |
| - หุ้นกู้ | 413.40 | 18.69 | 689.00 | 34.24 | 1,000 | 65.85 |
| รวมเงินกู้ยืม | 1,669.74 | 75.49 | 1,474.59 | 73.28 | 1,127.27 | 74.24 |
| รวม | 2,211.77 | 100.00 | 2,012.18 | 100.00 | 1,518.51 | 100.00 |

หมายเหตุ : * พิจารณาจัดกลุ่มเงินกู้ยืมระยะสั้นรวมเงินเบิกเกินบัญชี, เงินกู้ยืมระยะยาวที่ครบกำหนดชำระภายใน 1 ปี และหุ้นกู้ที่ครบกำหนดชำระใน 1 ปี

ณ วันที่ 31 ธันวาคม 2548 มีหนี้สินรวมจำนวน 1,669.74 ล้านบาท เพิ่มขึ้น 195.15 ล้านบาท เมื่อเทียบกับปี 2547 โดยอัตราส่วนหนี้สินต่อส่วนของผู้ถือหุ้นเท่ากับ 3.16 เท่า เพิ่มขึ้นเมื่อเทียบกับปีก่อนที่มีอัตราส่วนเท่ากับ 0.32 เท่า อย่างไรก็ตามหลังจากการเพิ่มทุนโดยการขายหุ้นสามัญให้แก่ผู้ถือหุ้นเดิม (Right Offering) และนักลงทุนเฉพาะกลุ่ม (Private Placement) อัตราส่วนหนี้สินต่อส่วนของผู้ถือหุ้นของบริษัทจะลดลงเพื่อให้เหมาะสมตามการดำเนินธุรกิจของบริษัท

เงินกู้ยืม สิ้นสุด ณ วันที่ 31 ธันวาคม 2548 จำนวนรวมทั้งสิ้น 1,669.74 ล้านบาท มีกำหนดการจ่ายชำระคืนดังนี้

| | |
|------------------------------|----------|
| กำหนดชำระคืนเงินกู้ยืม | ล้านบาท |
| ภายใน 1 ปี | 1,087.34 |
| เกินกว่า 1 ปีแต่ไม่เกิน 2 ปี | 582.40 |
| เกินกว่า 2 ปีแต่ไม่เกิน 3 ปี | - |
| เกินกว่า 3 ปี | - |
| รวม | 1,669.74 |

เมื่อพิจารณาจากหนี้ตามสัญญาเข้าซื้อ โดยไม่รวมลูกหนี้ที่ค้างชำระเกิน 4 เดือนและลูกหนี้ที่อยู่ระหว่างดำเนินคดี บริษัทจะมีค้างวัดที่ครบกำหนดชำระ ดังนี้

| | |
|------------------------------|----------|
| ค้างวัดที่ได้รับจากลูกหนี้ | ล้านบาท |
| ภายใน 1 ปี | 1,028.62 |
| เกินกว่า 1 ปีแต่ไม่เกิน 2 ปี | 754.06 |
| เกินกว่า 2 ปีแต่ไม่เกิน 3 ปี | 437.73 |
| เกินกว่า 3 ปี | 146.79 |
| รวม | 2,367.20 |

ณ วันที่ 31 ธันวาคม 2548 บริษัทมีหนี้สินระยะสั้นที่ต้องชำระภายใน 1 ปีจำนวน 1,087.34 ล้านบาทเมื่อเทียบกับค่างวดที่จะได้รับชำระจากลูกหนี้ จำนวน 1,028.62 ล้านบาท จะเห็นได้ว่าบริษัทมีแหล่งเงินทุนเพียงพอที่จะชำระคืนเงินกู้ดังกล่าวได้ บริษัทมีการระดมเงินกู้เกินกว่า 1 ปีแต่ไม่เกิน 2 ปีจำนวน 582.40 ล้านบาท เมื่อเทียบกับค่างวดที่จะได้รับในช่วงเวลาเดียวกันจำนวน 754.06 ล้านบาทแล้ว ซึ่งเพียงพอที่จะชำระคืนเงินกู้ดังกล่าวได้ จากโครงสร้างทางการเงินจากข้อมูลข้างต้น จะเห็นได้ว่าบริษัทมีการบริหารการเงินที่ดี โดยการใช้เงินกู้ยืมที่อายุใกล้เคียงกับสินเชื่อที่ปล่อยให้ลูกค้าโดยเฉพาะสินเชื่อระยะสั้นที่ไม่เกิน 2 ปี (Matching Structure) และใช้ส่วนของผู้ถือหุ้นเป็นแหล่งเงินทุนสำหรับสินเชื่อที่มีอายุเกินกว่า 2 ปีขึ้นไป ซึ่งเป็นผลดีต่อบริษัทในแง่การบริหารความเสี่ยงของแหล่งเงินทุน

- ปัจจัยหลักและอิทธิพลหลักที่อาจมีผลต่อการดำเนินงานหรือฐานะการเงินในอนาคต

เนื่องจากรายได้หลักของบริษัทเป็นดอกเบี้ยรับจากการให้สินเชื่อ ซึ่งมีการคิดอัตราดอกเบี้ยกับลูกค้าเป็นแบบคงที่ (Fixed Rate) ในขณะที่แหล่งเงินกู้ของบริษัทที่มาจากเงินกู้ยืมจากสถาบันการเงินนั้น บริษัทต้องจ่ายดอกเบี้ยในอัตราลอยตัว (Float Rate) ซึ่งขึ้นกับอัตราดอกเบี้ยในท้องตลาดขณะนั้นๆ ซึ่งถ้าหากอัตราดอกเบี้ยในตลาดมีความผันผวนอาจทำให้เกิด mismatch fund และกระทบต่อต้นทุนทางการเงินของบริษัทซึ่งส่งผลโดยตรงต่อส่วนต่างของอัตราดอกเบี้ย (Interest margin) ของบริษัท ในปัจจุบันอัตราดอกเบี้ยมีแนวโน้มเพิ่มสูงขึ้นอย่างต่อเนื่อง ซึ่งจะส่งผลกระทบต่อรายได้และกำไรของบริษัทโดยตรง ดังนั้นบริษัทมีการปรับอัตราดอกเบี้ยไว้ล่วงหน้ากับลูกค้ารายใหม่ เพื่อรองรับดอกเบี้ยขาขึ้นโดย ณ สิ้นสุดวันที่ 31 ธันวาคม 2548 บริษัทมีเงินกู้ระยะสั้นและหนี้สินหมุนเวียนอื่นซึ่งครบกำหนดชำระภายใน 1 ปี จำนวน 1,087.34 ล้านบาท หรือคิดเป็นร้อยละ 65.12 ของเงินกู้ยืมทั้งหมด ทั้งนี้บริษัทมีสัดส่วนเงินกู้ยืมแยกตามอัตราดอกเบี้ยประเภทคงที่ (Fixed Rate) และอัตราดอกเบี้ยลอยตัว (Float Rate) ณ วันที่ 31 ธันวาคม 2547 และ ณ สิ้นสุดวันที่ 31 ธันวาคม 2548 ดังนี้

| ประเภทอัตราดอกเบี้ย | 2547 | | 2548 | |
|---------------------|----------|--------|----------|--------|
| | ล้านบาท | ร้อยละ | ล้านบาท | ร้อยละ |
| คงที่* | 1,009.00 | 68.43 | 1,189.00 | 71.21 |
| ลอยตัว** | 465.59 | 31.57 | 480.74 | 28.79 |
| รวมทั้งสิ้น | 1,474.59 | 100.00 | 1,669.74 | 100.00 |

หมายเหตุ : * เงินกู้ประเภทอัตราดอกเบี้ยคงที่ ได้แก่ เงินกู้ยืมระยะสั้น และหุ้นกู้

** เงินกู้ประเภทอัตราดอกเบี้ยลอยตัว ได้แก่ เงินเบิกเกินบัญชีธนาคาร, เงินกู้ยืมระยะสั้น และเงินกู้ยืมระยะยาว (รวมเงินกู้ยืมระยะยาวที่ครบกำหนดชำระภายใน 1 ปี)

- ข้อมูลอื่น

- การจ่ายเงินปันผลให้กับผู้ถือหุ้นเดิม

ตามมติที่ประชุมสามัญผู้ถือหุ้นครั้งที่ 1/2548 เมื่อวันที่ 2 เมษายน 2548 ได้มีมติให้บริษัทจ่ายเงินปันผลแก่ผู้ถือหุ้นในอัตราหุ้นละ 0.10 บาท จำนวน 401,053,680 หุ้น รวมเป็นจำนวนเงิน 40.11 ล้านบาท และบริษัทได้จ่ายเงินปันผลดังกล่าวให้แก่ผู้ถือหุ้นแล้วในวันที่ 3 เมษายน 2548

3 คำตอบแทนของผู้ตรวจสอบบัญชี

ในปี 2548 บริษัทจ่ายค่าตอบแทนการสอบบัญชีให้แก่บริษัท สหการบัญชี พี เค เอ จำกัด เป็นผู้สอบบัญชีของบริษัทฯ

1. ค่าตอบแทนจากการสอบบัญชี (Audit Fee) จำนวน 260,000 บาทต่อปี
2. ค่าสอบทานงบการเงิน 3 ไตรมาส ไตรมาสละ 60,000 บาท

รายงานผู้สอบบัญชีรับอนุญาตและงบการเงิน
บริษัท ราชธานีลิสซิ่ง จำกัด (มหาชน)
สำหรับปีสิ้นสุดวันที่ 31 ธันวาคม 2548 และ 2547

รายงานของผู้สอบบัญชีรับอนุญาต

เสนอ ผู้ถือหุ้นและคณะกรรมการของบริษัท ราชธานีลิสซิ่ง จำกัด (มหาชน)

ข้าพเจ้าได้ตรวจสอบงบดุล ณ วันที่ 31 ธันวาคม พ.ศ. 2548 และ 2547 งบกำไรขาดทุน งบแสดงการเปลี่ยนแปลงส่วนของผู้ถือหุ้นและงบกระแสเงินสด สำหรับปีสิ้นสุดวันเดียวกันของแต่ละปีของบริษัท ราชธานีลิสซิ่ง จำกัด (มหาชน) ซึ่งผู้บริหารของกิจการเป็นผู้รับผิดชอบต่อความถูกต้องและครบถ้วนของข้อมูลในการการเงินเหล่านี้ ส่วนข้าพเจ้าเป็นผู้รับผิดชอบในการแสดงความเห็นต่อการเงินดังกล่าวจากผลการตรวจสอบของข้าพเจ้า

ข้าพเจ้าได้ปฏิบัติงานตรวจสอบตามมาตรฐานการสอบบัญชีที่รับรองทั่วไป ซึ่งกำหนดให้ข้าพเจ้าต้องวางแผนและปฏิบัติงานเพื่อให้ได้ความเชื่อมั่นอย่างมีเหตุผลว่างการเงินแสดงข้อมูลที่ขัดต่อข้อเท็จจริงอันเป็นสาระสำคัญหรือไม่ การตรวจสอบรวมถึงการใช้วิธีการทดสอบ หลักฐานประกอบรายการทั้งที่เป็นจำนวนเงินและการเปิดเผยข้อมูลในการการเงิน การประเมินความเหมาะสมของหลักการบัญชีที่กิจการใช้และประมาณการเกี่ยวกับรายการทางการเงินที่เป็นสาระสำคัญ ซึ่งผู้บริหารเป็นผู้จัดทำขึ้น ตลอดจนการประเมินถึงความเหมาะสมของการแสดงรายการที่นำเสนอในการการเงินโดยรวม ข้าพเจ้าเชื่อว่าการตรวจสอบดังกล่าวให้ข้อสรุปที่เป็นเกณฑ์อย่างเหมาะสมในการแสดงความเห็นของข้าพเจ้า

ข้าพเจ้าเห็นว่างการเงินข้างต้นนี้แสดงฐานะการเงิน ณ วันที่ 31 ธันวาคม พ.ศ. 2548 และ 2547 ผลการดำเนินงาน และกระแสเงินสด สำหรับปีสิ้นสุดวันเดียวกันของแต่ละปีของบริษัท ราชธานีลิสซิ่ง จำกัด (มหาชน) โดยถูกต้องตามที่ควรในสาระสำคัญตามหลักการบัญชีที่รับรองทั่วไป

นางจรรยาภรณ์ เตชะมนตรีกุล

ผู้สอบบัญชีรับอนุญาตเลขทะเบียน 6720

บริษัท สหการบัญชี พี เค เอฟ จำกัด

กรุงเทพมหานคร

วันที่ 22 กุมภาพันธ์ พ.ศ. 2549

► งบดุล

บริษัท ราชธานีลิสซิ่ง จำกัด (มหาชน)

ณ วันที่ 31 ธันวาคม พ.ศ. 2548 และ 2547

(หน่วย : บาท)

| | | 2548 | 2547 |
|---|----------|---------------|---------------|
| สินทรัพย์ | หมายเหตุ | บาท | บาท |
| สินทรัพย์หมุนเวียน | | | |
| เงินสดและรายการเทียบเท่าเงินสด | | 6,799,114 | 4,463,393 |
| ลูกหนี้ตามสัญญาเช่าซื้อที่ครบกำหนดชำระใน 1 ปี-สุทธิ | 5 | 978,477,704 | 817,520,850 |
| ลูกหนี้โอนสิทธิเรียกร้อง-สุทธิ | 6 | - | 2,971,474 |
| เงินให้กู้ยืมระยะสั้นอื่น-สุทธิ | 7 | 1,097,716 | 3,272,508 |
| ทรัพย์สินรอการขาย-สุทธิ | 8 | 11,403,105 | 9,883,696 |
| สินทรัพย์หมุนเวียนอื่น | | 5,330,412 | 12,292,363 |
| รวมสินทรัพย์หมุนเวียน | | 1,003,108,051 | 850,404,284 |
| สินทรัพย์ไม่หมุนเวียน | | | |
| เงินฝากที่มีภาระผูกพัน | 12, 15 | 14,036,679 | 300,000 |
| ลูกหนี้ตามสัญญาเช่าซื้อที่ครบกำหนดชำระเกินกว่า 1 ปี-สุทธิ | 5 | 1,199,668,760 | 1,176,640,551 |
| เงินลงทุนระยะยาว-สุทธิ | 9 | 157,719 | 155,676 |
| ที่ดินรอการขาย | | 23,134,025 | 23,134,025 |
| ที่ดิน อาคารและอุปกรณ์ - สุทธิ | 10 | 12,021,421 | 13,000,063 |
| ลูกหนี้และเงินให้กู้ยืมแก่พนักงาน | 11 | - | 37,417 |
| สินทรัพย์ไม่หมุนเวียนอื่น | | 67,480 | 58,330 |
| รวมสินทรัพย์ไม่หมุนเวียน | | 1,249,086,084 | 1,213,326,062 |
| รวมสินทรัพย์ | | 2,252,194,135 | 2,063,730,346 |

หมายเหตุประกอบงบการเงินถือเป็นส่วนหนึ่งของงบการเงินนี้

บริษัท ราชธานีลิสซิ่ง จำกัด (มหาชน)

▶ งบดุล (ต่อ)

บริษัท ราชธานีลิซซิ่ง จำกัด (มหาชน)

ณ วันที่ 31 ธันวาคม พ.ศ. 2548 และ 2547

(หน่วย : บาท)

| หนี้สินและส่วนของผู้ถือหุ้น | หมายเหตุ | 2548 | 2547 |
|---|----------|----------------------|----------------------|
| | | บาท | บาท |
| หนี้สินหมุนเวียน | | | |
| เงินเบิกเกินบัญชีธนาคาร | 12, 24 | 740,624 | 20,587,920 |
| เงินกู้ยืมระยะสั้น | 13 | 580,000,000 | 765,000,000 |
| หุ้นกู้ที่ครบกำหนดชำระใน 1 ปี | 14 | 275,600,000 | - |
| เงินกู้ยืมระยะยาวที่ครบกำหนดชำระใน 1 ปี | 15 | 231,000,000 | - |
| หนี้สินหมุนเวียนอื่น | | 40,422,130 | 51,553,908 |
| รวมหนี้สินหมุนเวียน | | 1,127,762,754 | 837,141,828 |
| หนี้สินไม่หมุนเวียน | | | |
| หุ้นกู้ | 14 | 413,400,000 | 689,000,000 |
| เงินกู้ยืมระยะยาว | 15 | 169,000,000 | - |
| รวมหนี้สินไม่หมุนเวียน | | 582,400,000 | 689,000,000 |
| รวมหนี้สิน | | 1,710,162,754 | 1,526,141,828 |

หมายเหตุประกอบงบการเงินถือเป็นส่วนหนึ่งของงบการเงินนี้

► งบดุล (ต่อ)

บริษัท ราชธานีลิสซิ่ง จำกัด (มหาชน)
ณ วันที่ 31 ธันวาคม พ.ศ. 2548 และ 2547

(หน่วย : บาท)

ส่วนของผู้ถือหุ้น

ทุนจดทะเบียน

ทุนจดทะเบียน

หุ้นสามัญ 986,000,000 หุ้น มูลค่าหุ้นละ 1.00 บาท

หุ้นสามัญ 500,000,000 หุ้น มูลค่าหุ้นละ 1.00 บาท

ทุนที่ออกและชำระแล้ว

หุ้นสามัญ 401,524,480 หุ้น มูลค่าหุ้นละ 1.00 บาท

หุ้นสามัญ 401,074,480 หุ้น มูลค่าหุ้นละ 1.00 บาท

ส่วนเกินมูลค่าหุ้น

กำไรสะสม

จัดสรรแล้ว

สำรองตามกฎหมาย

สำรองสำหรับหุ้นกู้คืน

ยังไม่ได้จัดสรร

รวมทุนเรือนหุ้นและกำไรสะสม

หัก หุ้นกู้คืน

รวมส่วนของผู้ถือหุ้น

รวมหนี้สินและส่วนของผู้ถือหุ้น

หมายเหตุ

16

17

19

19

| | 2548 บาท | 2547 บาท |
|--|---------------|---------------|
| | 986,000,000 | |
| | | 500,000,000 |
| | 401,524,480 | - |
| | - | 401,074,480 |
| | 52,640,000 | 52,640,000 |
| | | |
| | 10,957,689 | 8,660,649 |
| | 1,842,573 | - |
| | 76,909,212 | 75,213,389 |
| | 543,873,954 | 537,588,518 |
| | (1,842,573) | - |
| | 542,031,381 | 537,588,518 |
| | 2,252,194,135 | 2,063,730,346 |

หมายเหตุประกอบงบการเงินถือเป็นส่วนหนึ่งของงบการเงินนี้

► จบกำไรขาดทุน

บริษัท ราชธานีลิสซิ่ง จำกัด (มหาชน)

สำหรับปีสิ้นสุดวันที่ 31 ธันวาคม พ.ศ. 2548 และ 2547

(หน่วย : บาท)

| | หมายเหตุ | 2548 | 2547 |
|--|----------|--------------------|--------------------|
| | | บาท | บาท |
| รายได้ | | | |
| รายได้ดอกผลจากการให้เช่าซื้อ | | 221,681,672 | 180,075,014 |
| รายได้ค่าบริการ | | 12,249,157 | 7,889,821 |
| รายได้ค่าบริการจากการผิมนัดชำระ | | 15,748,562 | 10,601,563 |
| ส่วนลดจากการไถ่ถอนหุ้นกู้ก่อนกำหนด | 14 | - | 18,408,715 |
| หนี้สูญที่ได้รับคืน | | 139,273 | 420,680 |
| รายได้ค่านายหน้าเบี้ยประกันภัย | | 9,561,391 | 9,172,520 |
| รายได้อื่น | | 5,924,166 | 6,299,300 |
| รวมรายได้ | | 265,304,221 | 232,867,613 |
| ค่าใช้จ่าย | | | |
| หนี้สงสัยจะสูญ | | 40,428,475 | 27,086,683 |
| ค่าใช้จ่ายในการขายและบริหาร | | 90,798,150 | 68,995,925 |
| รวมค่าใช้จ่าย | | 131,226,625 | 96,082,608 |
| กำไรก่อนดอกเบี้ยจ่ายและภาษีเงินได้ | | 134,077,596 | 136,785,005 |
| ดอกเบี้ยจ่าย | | 65,678,011 | 39,806,997 |
| ภาษีเงินได้ | | 22,458,781 | 27,729,351 |
| กำไรสุทธิ | | 45,940,804 | 69,248,657 |
| กำไรต่อหุ้นขั้นพื้นฐาน | 20 | 0.11 | 0.18 |
| จำนวนหุ้นสามัญถัวเฉลี่ยถ่วงน้ำหนักที่ใช้คำนวณ (หุ้น) | | 400,509,811 | 395,487,276 |
| กำไรต่อหุ้นปรับลด | 20 | 0.11 | 0.17 |
| จำนวนหุ้นสามัญปรับลด (หุ้น) | | 429,543,499 | 415,835,684 |

หมายเหตุประกอบงบการเงินถือเป็นส่วนหนึ่งของงบการเงินนี้

► จบแสดงการเปลี่ยนแปลงส่วนของผู้ถือหุ้น

บริษัท ราชธานีลิซซิ่ง จำกัด (มหาชน)

สำหรับปีสิ้นสุดวันที่ 31 ธันวาคม พ.ศ. 2548 และ 2547

(หน่วย : บาท)

| หมายเหตุ | ทุนที่ออก และ ชำระแล้ว | ส่วนเกิน มูลค่าหุ้น | กำไรสะสม | | | หุ้นทุน ซื้อคืน | รวม |
|---|------------------------------|------------------------|----------------------------------|-----------------------------------|---------------------|--------------------|--------------|
| | | | จัดสรรแล้ว สำรอง ตามกฎหมาย | สำรอง สำหรับ หุ้นทุนซื้อคืน | ยังไม่ได้ จัดสรร | | |
| ยอดคงเหลือต้นงวด วันที่ 1 มกราคม พ.ศ. 2547 | 300,000,000 | 52,640,000 | 5,198,216 | - | 33,402,705 | - | 391,240,921 |
| หุ้นสามัญ 16 | 101,074,480 | - | - | - | - | - | 101,074,480 |
| กำไรสุทธิ | - | - | - | - | 69,248,657 | - | 69,248,657 |
| เงินปันผลจ่าย 18 | - | - | - | - | (23,975,540) | - | (23,975,540) |
| สำรองตามกฎหมาย 17 | - | - | 3,462,433 | - | (3,462,433) | - | - |
| ยอดคงเหลือปลายงวด วันที่ 31 ธันวาคม พ.ศ. 2547 | 401,074,480 | 52,640,000 | 8,660,649 | - | 75,213,389 | - | 537,588,518 |
| ยอดคงเหลือต้นงวด วันที่ 1 มกราคม พ.ศ. 2548 | 401,074,480 | 52,640,000 | 8,660,649 | - | 75,213,389 | - | 537,588,518 |
| หุ้นสามัญ 16 | 450,000 | - | - | - | - | - | 450,000 |
| กำไรสุทธิ | - | - | - | - | 45,940,804 | - | 45,940,804 |
| เงินปันผลจ่าย 18 | - | - | - | - | (40,105,368) | - | (40,105,368) |
| สำรองตามกฎหมาย 17 | - | - | 2,297,040 | - | (2,297,040) | - | - |
| สำรองสำหรับหุ้นทุนซื้อคืน 19 | - | - | - | 1,842,573 | (1,842,573) | - | - |
| หุ้นทุนซื้อคืน 19 | - | - | - | - | - | (1,842,573) | (1,842,573) |
| ยอดคงเหลือปลายงวด วันที่ 31 ธันวาคม พ.ศ. 2548 | 401,524,480 | 52,640,000 | 10,957,689 | 1,842,573 | 76,909,212 | (1,842,573) | 542,031,381 |

► งบกระแสเงินสด

บริษัท ราชธานีลิสซิ่ง จำกัด (มหาชน)

สำหรับปีสิ้นสุดวันที่ 31 ธันวาคม พ.ศ. 2548 และ 2547

(หน่วย : บาท)

กระแสเงินสดจากกิจกรรมดำเนินงาน

กำไรสุทธิ

รายการปรับกระทบกำไรสุทธิเป็นเงินสดรับ(จ่าย)

จากกิจกรรมดำเนินงาน

กำไรจากการขายสินทรัพย์ถาวร

ส่วนลดจากการไถ่ถอนหุ้นกู้ก่อนกำหนด

ขาดทุนจากการเวนคืนที่ดิน

หนี้สงสัยจะสูญ

ค่าเผื่อนี้สงสัยจะสูญ-เงินให้กู้ยืมระยะสั้นอื่น

ค่าเผื่อนี้สงสัยจะสูญ-ลูกหนี้อื่น

ค่าเผื่อการลดค่าทรัพย์สินรอการขาย

ค่าเผื่อการลดค่าเงินลงทุนระยะยาว

ค่าเสื่อมราคาสินทรัพย์

ดอกเบี้ยจ่ายล่วงหน้าตัดจ่าย

กำไรจากการดำเนินงานก่อนการเปลี่ยนแปลงในสินทรัพย์

และหนี้สินดำเนินงาน

สินทรัพย์ดำเนินงาน(เพิ่มขึ้น)ลดลง

ลูกหนี้ตามสัญญาเช่าซื้อ

ลูกหนี้โอนสิทธิเรียกร้อง

เงินให้กู้ยืมระยะสั้นอื่น

ทรัพย์สินรอการขาย

สินทรัพย์หมุนเวียนอื่น

ลูกหนี้อื่น

ลูกหนี้และเงินให้กู้ยืมแก่พนักงาน

สินทรัพย์ไม่หมุนเวียนอื่น

หนี้สินจากการดำเนินงานเพิ่มขึ้น (ลดลง)

หนี้สินหมุนเวียนอื่น

เงินสดสุทธิได้มาจาก (ใช้ไปใน) กิจกรรมดำเนินงาน

| 2548 | 2547 |
|---------------|---------------|
| บาท | บาท |
| 45,940,804 | 69,248,657 |
| (1,776) | (2,580,827) |
| - | (18,408,715) |
| - | 1,023,410 |
| 40,196,075 | 26,262,683 |
| (548,000) | 824,000 |
| 780,400 | - |
| 379,852 | 1,113,739 |
| (2,043) | 41,664 |
| 1,671,794 | 1,882,616 |
| 21,199,773 | 1,046,469 |
| 109,616,879 | 80,453,696 |
| (224,181,137) | (529,882,172) |
| 2,971,474 | (2,971,474) |
| 2,722,792 | (4,096,508) |
| (1,899,261) | (5,568,693) |
| 6,961,951 | (9,360,040) |
| (780,400) | 477,288 |
| 37,417 | 310,422 |
| (9,150) | 11,250 |
| (11,131,779) | 14,005,503 |
| (115,691,214) | (456,620,728) |

หมายเหตุประกอบงบการเงินถือเป็นส่วนหนึ่งของงบการเงินนี้

► งบกระแสเงินสด (ต่อ)

บริษัท ราชธานีลิสซิ่ง จำกัด (มหาชน)

สำหรับปีสิ้นสุดวันที่ 31 ธันวาคม พ.ศ. 2548 และ 2547

(หน่วย : บาท)

กระแสเงินสดจากกิจกรรมลงทุน

เงินฝากที่มีภาระผูกพันเพิ่มขึ้น

เงินสดรับจากการขายสินทรัพย์ถาวร

เงินสดจ่ายเพื่อซื้อสินทรัพย์ถาวร

เงินสดสุทธิได้มาจาก (ใช้ไปใน) กิจกรรมลงทุน

กระแสเงินสดจากกิจกรรมจัดหาเงิน

เงินเบิกเกินบัญชีธนาคารเพิ่มขึ้น (ลดลง)

เงินกู้ยืมระยะสั้นเพิ่มขึ้น (ลดลง)

เงินกู้ยืมจากบุคคลภายนอกและบุคคลที่เกี่ยวข้องกันเพิ่มขึ้น (ลดลง)

เงินสดจ่ายหุ้นกู้

เงินสดรับจากเงินกู้ยืมระยะยาว

เงินสดรับจากการเพิ่มทุน

เงินสดจ่ายซื้อคืนหุ้นทุน

เงินสดจ่ายเงินปันผล

เงินสดสุทธิได้มาจาก (ใช้ไปใน) กิจกรรมจัดหาเงิน

เงินสดและรายการเทียบเท่าเงินสดเพิ่มขึ้น (ลดลง) สุทธิ

เงินสดและรายการเทียบเท่าเงินสดคงเหลือ ณ วันต้นงวด

เงินสดและรายการเทียบเท่าเงินสดคงเหลือ ณ วันปลายงวด

| 2548 | 2547 |
|---------------|---------------|
| บาท | บาท |
| (13,736,679) | - |
| 11,215 | 8,817,757 |
| (702,592) | (634,359) |
| (14,428,056) | 8,183,398 |
| (19,847,295) | 16,321,958 |
| (206,199,773) | 683,953,531 |
| - | (43,000,000) |
| - | (292,591,285) |
| 400,000,000 | - |
| 450,000 | 101,074,480 |
| (1,842,573) | - |
| (40,105,368) | (23,975,540) |
| 132,454,991 | 441,783,144 |
| 2,335,721 | (6,654,186) |
| 4,463,393 | 11,117,579 |
| 6,799,114 | 4,463,393 |

► หมายเหตุประกอบงบการเงิน

บริษัท ราชธานีลิซซิ่ง จำกัด (มหาชน)

สำหรับปีสิ้นสุดวันที่ 31 ธันวาคม พ.ศ. 2548 และ 2547

1. การดำเนินงานของบริษัท

บริษัท ราชธานีลิซซิ่ง จำกัด (มหาชน) เป็นบริษัทที่จดทะเบียนในตลาดหลักทรัพย์แห่งประเทศไทย โดยมีสำนักงานตั้งอยู่เลขที่ 77/35-36 ชั้น 11 ยูที อาคารลินสาธราทาวเวอร์ ถนนกรุงธนบุรี แขวงคลองตันใต้ เขตคลองสาน กรุงเทพมหานคร เพื่อประกอบธุรกิจให้บริการจัดหาให้เช่าซื้อรถยนต์ ณ วันที่ 31 ธันวาคม พ.ศ. 2548 และ 2547 บริษัทมีพนักงานทั้งสิ้น 74 คน และ 88 คน และมีค่าใช้จ่ายเกี่ยวกับพนักงานทั้งสิ้นเป็นจำนวนเงินประมาณ 24.72 ล้านบาท และ 22.70 ล้านบาท ตามลำดับ

2. เกณฑ์ในการนำเสนองบการเงิน

งบการเงินนี้ได้จัดทำขึ้นตามหลักการและวิธีปฏิบัติทางการบัญชีที่รับรองทั่วไปในประเทศไทยและเป็นไปตามข้อบังคับของตลาดหลักทรัพย์แห่งประเทศไทย ลงวันที่ 22 มกราคม พ.ศ. 2544 เรื่องการจัดทำและส่งงบการเงินและรายงานที่เกี่ยวข้องกับฐานะการเงินและผลการดำเนินงานของบริษัทจดทะเบียน พ.ศ. 2544

รายการย่อในงบการเงินได้จัดทำขึ้นตามประกาศของกรมพัฒนาธุรกิจการค้า ลงวันที่ 14 กันยายน พ.ศ. 2544 เรื่องกำหนดรายการย่อที่ต้องมีในงบการเงิน พ.ศ. 2544

3. สรุปนโยบายการบัญชีที่สำคัญ

3.1 บริษัท บันทึกรายได้และค่าใช้จ่ายดังนี้

3.1.1 รายได้ดอกผลจากการให้เช่าซื้อบันทึกตามจำนวนงวดการผ่อนชำระโดยใช้วิธีผลรวมจำนวนตัวเลข การบันทึกรายได้จากการผ่อนชำระแต่ละงวดใช้ตามเกณฑ์คงค้างและหยุดรับรู้เมื่อค้างชำระเกิน 4 งวด โดยบริษัทปฏิบัติตามทางเลือกซึ่งเป็นวิธีการที่สะท้อนภาพที่แท้จริงในการดำเนินธุรกิจตามหนังสือของสำนักงานคณะกรรมการกำกับหลักทรัพย์และตลาดหลักทรัพย์ที่ กสท. ขส.(ว) 2/2547 และหนังสือของสมาคมนักบัญชีและผู้สอบบัญชีรับอนุญาตแห่งประเทศไทยที่ สน.111/2547 เรื่องความเห็นเกี่ยวกับการตั้งค่าเผื่อหนี้สงสัยจะสูญของธุรกิจ consumer finance เนื่องจากการค้างชำระงวดที่ 1-4 บริษัทอยู่ในระหว่างการติดตามให้ลูกหนี้มาชำระหนี้และจากข้อมูลสถิติผู้บริหารเชื่อว่าบริษัทสามารถติดตามให้ลูกหนี้มาชำระได้ในงวดที่ 4 ก่อนที่บริษัทจะออกหนังสือทวงถาม (ดูหมายเหตุ 5)

3.1.2 รายได้จากการให้สินเชื่ออิเล็กทรอนิกส์เรียกเรื่องและสินเชื่อเงินกู้ยืมระยะสั้นอื่นบันทึกตามระยะเวลาของเงินให้สินเชื่อโดยใช้อัตราดอกเบี้ยที่แท้จริง (Effective Interest Method) แสดงเป็นรายได้อื่น

3.1.3 รายได้จากการบริการบันทึกเมื่อให้บริการลูกค้าแล้วเสร็จ

3.1.4 รายได้อื่นและค่าใช้จ่ายบันทึกตามเกณฑ์คงค้าง

3.2 บริษัทตั้งค่าเผื่อหนี้สงสัยจะสูญโดยใช้หลักเกณฑ์อ้างอิงจากประกาศของธนาคารแห่งประเทศไทยสำหรับสถาบันการเงิน โดยคำนวณจากลูกหนี้ตามสัญญาเช่าซื้อหักด้วยดอกผลเช่าซื้อหรือตัดบัญชีและหลักประกัน โดยหลักประกันคำนวณจากมูลค่าร้อยละ 80 ของเงินให้สินเชื่อ (ราคาเงินสด หักเงินดาวน์) ณ วันทำสัญญาเปรียบเทียบกับมูลค่ายุติธรรมของสินทรัพย์ที่เป็นหลักประกัน (สินทรัพย์ที่ให้เช่าซื้อ) ณ วันสิ้นปีของแต่ละปีแล้วแต่อย่างใดจะต่ำกว่า มูลค่ายุติธรรมของสินทรัพย์ที่เป็นหลักประกันคำนวณจากราคากลางของรถยนต์แต่ละปีแต่ละรุ่นของหลักประกันในหนังสือตลาดรถ ณ วันสิ้นปีของแต่ละปี โดยมีหลักเกณฑ์การตั้งค่าเผื่อหนี้สงสัยจะสูญดังนี้

ร้อยละ

ลูกหนี้ตามสัญญาเช่าซื้อ

หักดอกผลเช่าซื้อรอดตัดบัญชีและหลักประกัน

| | |
|------------------------------|----|
| ลูกหนี้ปกติและค้างชำระ 1 งวด | 1 |
| ลูกหนี้ค้างชำระ 2-3 งวด | 2 |
| ลูกหนี้ค้างชำระ 4-6 งวด | 20 |

หักดอกผลเช่าซื้อรอดตัดบัญชี

| | |
|----------------------------|-----|
| ลูกหนี้ค้างชำระ 7-12 งวด | 50 |
| ลูกหนี้ค้างชำระเกิน 12 งวด | 100 |

ลูกหนี้ผ่อนชำระ

ไม่หักดอกผลเช่าซื้อรอดตัดบัญชีและหลักประกัน

| | |
|------------------------------|-----|
| ลูกหนี้ปกติและค้างชำระ 1 งวด | 1 |
| ลูกหนี้ค้างชำระ 2-3 งวด | 2 |
| ลูกหนี้ค้างชำระ 4-6 งวด | 20 |
| ลูกหนี้ค้างชำระ 7-12 งวด | 50 |
| ลูกหนี้ค้างชำระเกิน 12 งวด | 100 |

การตั้งค่าเผื่อนี้จะส่งผลกระทบต่อลูกหนี้ค้างชำระ 1-6 งวด โดยหักหลักประกัน จากข้อมูลสถิติผู้บริหารเชื่อว่าสามารถยึดและจำหน่ายหลักประกันได้สูงกว่ามูลค่าหลักประกันที่หัก โดยบริษัทมีขั้นตอนการติดตามหนี้และยึดหลักประกันอยู่ในระหว่าง 8-12 เดือน

บริษัทมีนโยบายตัดหนี้สูญ เมื่อศาลมีคำพิพากษาตัดสินให้ลูกหนี้และผู้ค้ำประกันชำระหนี้ให้บริษัท และบริษัทไม่สามารถยึดทรัพย์สินหรือบังคับคดีให้เป็นไปตามคำพิพากษาได้

- 3.3 ลูกหนี้โอนสิทธิเรียกร้อง แสดงด้วยลูกหนี้โอนสิทธิเรียกร้องหักดอกเบี้ยยรรอดตัดบัญชีและค่าเผื่อนี้ส่งผลกระทบต่อ (ถ้ามี)
- 3.4 เงินให้กู้ยืมระยะสั้นอื่น แสดงด้วยจำนวนหนี้ตามสัญญาหักดอกเบี้ยยรรอดตัดบัญชีและค่าเผื่อนี้ส่งผลกระทบต่อ ค่าเผื่อนี้ส่งผลกระทบต่อจำนวนในอัตราร้อยละ 20 ของเงินให้กู้ยืมระยะสั้นอื่น
- 3.5 ทรัพย์สินรอการขาย แสดงในราคาทุน (ซึ่งส่วนใหญ่ประกอบด้วยค้างงวดที่ค้างชำระสุทธิ) หักค่าเผื่อการลดราคาทรัพย์สินรอการขายในอัตราร้อยละ 20 ของราคาทุนของทรัพย์สินรอการขาย หรือมูลค่าสุทธิที่คาดว่าจะได้รับแล้วแต่อย่างใดจะต่ำกว่า
- 3.6 เงินลงทุนที่เป็นเงินลงทุนในตราสารทุนที่ไม่อยู่ในความต้องการของตลาดซึ่งบริษัทจัดประเภทเป็นเงินลงทุนทั่วไป แสดงในราคาทุนหักด้วยการด้อยค่า (ถ้ามี)
- 3.7 ที่ดิน อาคารและอุปกรณ์แสดงในราคาทุนหักด้วยค่าเสื่อมราคาสะสม ค่าเสื่อมราคาคำนวณโดยใช้วิธีเส้นตรง ตามอายุการใช้งานโดยประมาณของสินทรัพย์ ดังนี้

| | |
|-----------------|--|
| ห้องชุดสำนักงาน | 20 ปี (คำนวณจากราคาทุนหลังหักมูลค่าที่ดิน) |
| สินทรัพย์อื่น | 5 ปี |

- 3.8 ที่ดินรอการขายเป็นที่ดินที่ซื้อมาเพื่อประกอบกิจการและต่อมาตั้งใจที่จะขายในอนาคตอันใกล้บันทึกตามราคาทุน ซึ่งประกอบด้วยที่ดินและค่าใช้จ่ายให้ไดมาซึ่งที่ดิน
- 3.9 เงินกู้ยืมระยะสั้นประเภทตั๋วแลกเงินบันทึกตามจำนวนเงินที่ได้รับ ค่าใช้จ่ายที่เกิดขึ้นเพื่อให้ได้มาซึ่งเงินกู้ยืมถูกบันทึกเป็นสินทรัพย์รอตัดบัญชีตัดจ่ายตามอายุหนี้ของเงินกู้ยืม
- 3.10 กองทุนสำรองเลี้ยงชีพพนักงาน
บริษัทได้จดทะเบียนกองทุนสำรองเลี้ยงชีพสำหรับพนักงานตามพระราชบัญญัติกองทุนสำรองเลี้ยงชีพ พ.ศ. 2530 ซึ่งบริหารจัดการโดยบริษัทหลักทรัพย์จัดการแห่งหนึ่ง พนักงานที่เป็นสมาชิกของกองทุนจะถูกหักเงินสะสมในอัตราร้อยละ 5 ของเงินเดือนและบริษัทจะจ่ายสมทบในอัตราร้อยละ 5 ของเงินเดือนพนักงาน ซึ่งพนักงานจะได้รับประโยชน์ดังกล่าวเมื่อพ้นสภาพจากการเป็นพนักงาน
เงินที่บริษัทจ่ายสมทบเข้ากองทุนสำรองเลี้ยงชีพพนักงาน บริษัทบันทึกเป็นค่าใช้จ่ายเกี่ยวกับพนักงานในงบกำไรขาดทุนตามเกณฑ์คงค้าง
- 3.11 กำไรต่อหุ้นขั้นพื้นฐาน คำนวณโดยการหารกำไรสุทธิประจำปีของแต่ละปี ด้วยจำนวนหุ้นสามัญถัวเฉลี่ยถ่วงน้ำหนักที่ออกระหว่างปีของแต่ละปี
- 3.12 เงินสดและรายการเทียบเท่าเงินสด หมายถึงเงินสดในมือและเงินฝากธนาคาร ไม่รวมเงินฝากซึ่งมีระยะเวลาเกินกว่า 3 เดือน และเงินฝากธนาคารที่มีภาระผูกพัน

4. ข้อมูลเพิ่มเติมเกี่ยวกับกระแสเงินสด

เงินสดจ่ายในระหว่างปี พ.ศ. 2548 และ 2547 ประกอบด้วย

ดอกเบี้ยจ่าย
ภาษีเงินได้นิติบุคคล

| 2548 | 2547 |
|------------|------------|
| บาท | บาท |
| 57,489,273 | 40,998,789 |
| 28,316,950 | 19,056,839 |

5. ลูกหนี้ตามสัญญาเช่าซื้อ-สุทธิ

ลูกหนี้ตามสัญญาเช่าซื้อ ณ วันที่ 31 ธันวาคม พ.ศ. 2548 และ 2547 ประกอบด้วย

ลูกหนี้ตามสัญญาเช่าซื้อ
หัก รายได้ดอกเบี้ยเช่าซื้อรอตัดบัญชี

หัก ค่าเผื่อหนี้สงสัยจะสูญ
สุทธิ

| ส่วนที่ถึงกำหนดชำระภายในหนึ่งปี | | ส่วนที่ถึงกำหนดชำระเกินกว่าหนึ่งปี | |
|---------------------------------|--------------------------------|------------------------------------|--------------------------------|
| 2548 | 2547 | 2548 | 2547 |
| บาท | บาท | บาท | บาท |
| 1,230,189,489 (159,157,922) | 1,020,356,581 (150,695,003) | 1,338,577,882 (138,258,492) | 1,308,788,311 (131,280,070) |
| 1,071,031,567 (92,553,863) | 869,661,578 (52,140,728) | 1,200,319,390 (650,630) | 1,177,508,241 (867,690) |
| 978,477,704 | 817,520,850 | 1,199,668,760 | 1,176,640,551 |

ลูกหนี้ตามสัญญาเช่าซื้อ ณ วันที่ 31 ธันวาคม พ.ศ. 2548 และ 2547 แยกตามอายุหนี้ที่ค้างชำระและค่าเผื่อหนี้สงสัยจะสูญ ได้ดังนี้

ยังไม่ถึงกำหนดชำระ
ค้างชำระ 1 เดือน
ค้างชำระ 2-3 เดือน
ค้างชำระ 4-6 เดือน
ค้างชำระ 7-12 เดือน
ค้างชำระมากกว่า 12 เดือน
ลูกหนี้ผ่อนชำระ
รวม

| 2548 | | | | |
|--------------------------|--|--|---|----------------------------|
| จำนวน ราย | อัตราร้อยละ ของค่าเผื่อหนี้ สงสัยจะสูญ | ยอดลูกหนี้ หลังหัก ดอกผลเช่าซื้อ | ยอดลูกหนี้หลังหัก ดอกผลเช่าซื้อ และหลักประกัน | ค่าเผื่อหนี้ สงสัยจะสูญ |
| | | บาท | บาท | บาท |
| ยังไม่ถึงกำหนดชำระ | 1% | 1,418,280,920 | 62,683,450 | 626,835 |
| ค้างชำระ 1 เดือน | 1% | 325,320,662 | 15,333,484 | 153,335 |
| ค้างชำระ 2-3 เดือน | 2% | 347,017,587 | 18,521,820 | 370,436 |
| ค้างชำระ 4-6 เดือน | 20% | 65,592,884 | 4,108,891 | 821,778 |
| ค้างชำระ 7-12 เดือน | 50% | 35,711,068 | 35,711,068* | 17,855,534 |
| ค้างชำระมากกว่า 12 เดือน | 100% | 65,731,860 | 65,731,860* | 65,731,860 |
| ลูกหนี้ผ่อนชำระ | 1%-100% | 13,695,975 | 13,695,975* | 7,644,715 |
| รวม | | 2,271,350,956 | 215,786,548 | 93,204,493 |

ยังไม่ถึงกำหนดชำระ
ค้างชำระ 1 เดือน
ค้างชำระ 2-3 เดือน
ค้างชำระ 4-6 เดือน
ค้างชำระ 7-12 เดือน
ค้างชำระมากกว่า 12 เดือน
ลูกหนี้ผ่อนชำระ
รวม

| 2547 | | | | |
|--------------------------|--|--|---|----------------------------|
| จำนวน ราย | อัตราร้อยละ ของค่าเผื่อหนี้ สงสัยจะสูญ | ยอดลูกหนี้ หลังหัก ดอกผลเช่าซื้อ | ยอดลูกหนี้หลังหัก ดอกผลเช่าซื้อ และหลักประกัน | ค่าเผื่อหนี้ สงสัยจะสูญ |
| | | บาท | บาท | บาท |
| ยังไม่ถึงกำหนดชำระ | 1% | 1,323,501,474 | 89,955,144 | 899,551 |
| ค้างชำระ 1 เดือน | 1% | 332,789,831 | 24,305,878 | 243,059 |
| ค้างชำระ 2-3 เดือน | 2% | 271,363,154 | 15,635,105 | 312,702 |
| ค้างชำระ 4-6 เดือน | 20% | 49,830,058 | 3,554,829 | 710,966 |
| ค้างชำระ 7-12 เดือน | 50% | 20,525,218 | 20,525,218* | 10,262,609 |
| ค้างชำระมากกว่า 12 เดือน | 100% | 36,504,044 | 36,504,044* | 36,504,044 |
| ลูกหนี้ผ่อนชำระ | 1%-100% | 12,656,040 | 12,656,040* | 4,075,487 |
| รวม | | 2,047,169,819 | 203,136,258 | 53,008,418 |

* การตั้งค่าเผื่อหนี้สงสัยจะสูญของลูกหนี้ค้างชำระ 7 งวด ขึ้นไป ไม่หักหลักประกัน และลูกหนี้ผ่อนชำระไม่หักดอกผลเช่าซื้อหรือตัดบัญชีและหลักประกัน

การเปลี่ยนแปลงค่าเผื่อหนี้สงสัยจะสูญ ณ วันที่ 31 ธันวาคม พ.ศ. 2548 และ 2547 ดังนี้

ยอดต้นงวด
บวก หนี้สงสัยจะสูญ
หนี้สูญได้รับคืน
อื่นๆ
ยอดปลายงวด

| 2548 | 2547 |
|------------|------------|
| บาท | บาท |
| 53,008,418 | 28,423,782 |
| 40,196,075 | 24,584,636 |
| 139,273 | 420,680 |
| (139,273) | (420,680) |
| 93,204,493 | 53,008,418 |

ณ วันที่ 31 ธันวาคม พ.ศ. 2548 และ 2547 บริษัทมียอดคงเหลือของลูกหนี้เข้าซื้อที่ค้างชำระเกิน 3 งวด ที่บริษัทยังคงรับรู้รายได้และรายได้ดอกเบี้ยที่รับรู้ มีดังนี้

ลูกหนี้เข้าซื้อที่ค้างชำระเกิน 3 งวด
รายได้ดอกเบี้ยที่รับรู้

| 2548 | 2547 |
|-------------|------------|
| บาท | บาท |
| 125,296,246 | 84,269,328 |
| 815,033 | 574,384 |

หนังสือแสดงการจดทะเบียนรถยนต์พร้อมเอกสารโอนรถและต้นฉบับสัญญาเข้าซื้อบางส่วนได้นำไปค้ำประกันเงินเบิกเกินบัญชีธนาคาร เงินกู้ยืมระยะสั้น เงินกู้ยืมระยะยาวและหุ้นกู้ (ดูหมายเหตุ 12,13,14,15)

6. ลูกหนี้โอนสิทธิเรียกร้อง-สุทธิ

ลูกหนี้โอนสิทธิเรียกร้อง ณ วันที่ 31 ธันวาคม พ.ศ. 2548 และ 2547 ประกอบด้วย

ลูกหนี้โอนสิทธิเรียกร้อง
หัก ดอกเบี้ยรับรองตัดบัญชี
สุทธิ

| 2548 | 2547 |
|------|-----------|
| บาท | บาท |
| - | 3,008,065 |
| - | (36,591) |
| - | 2,971,474 |

7. เงินให้กู้ยืมระยะสั้นอื่น-สุทธิ

เงินให้กู้ยืมระยะสั้นอื่น ณ วันที่ 31 ธันวาคม พ.ศ. 2548 และ 2547 ประกอบด้วย

เงินให้กู้ยืมระยะสั้นอื่น
หัก ดอกเบี้ยรับรองตัดบัญชี
หัก ค่าเผื่อนหนี้สงสัยจะสูญ
สุทธิ

| 2548 | 2547 |
|-----------|-----------|
| บาท | บาท |
| 1,380,000 | 4,120,000 |
| (6,284) | (23,492) |
| 1,373,716 | 4,096,508 |
| (276,000) | (824,000) |
| 1,097,716 | 3,272,508 |

บริษัทได้ให้บุคคลภายนอก 2 ท่าน กู้ยืมเงินในอัตราดอกเบี้ยร้อยละ 12 ต่อปี โดยหักดอกเบี้ยล่วงหน้า ระยะเวลาในการชำระคืนไม่เกิน 6 เดือน เงินให้กู้ยืมดังกล่าวค้ำประกันโดยหนังสือแสดงการจดทะเบียนรถ

8. ทรัพย์สินรอการขาย-สุทธิ

ทรัพย์สินรอการขาย ณ วันที่ 31 ธันวาคม พ.ศ. 2548 และ 2547 ประกอบด้วย

ทรัพย์สินรอการขาย
หัก ค่าเผื่อการลดค่า
สุทธิ

| 2548 | 2547 |
|-------------|-------------|
| บาท | บาท |
| 14,253,881 | 12,354,621 |
| (2,850,776) | (2,470,925) |
| 11,403,105 | 9,883,696 |

9. เงินลงทุนระยะยาว-สุทธิ

เงินลงทุนระยะยาว ณ วันที่ 31 ธันวาคม พ.ศ. 2548 และ 2547 ประกอบด้วย

เงินลงทุนทั่วไป

กองทุนเปิดกำไรเพิ่มทุน

หัก ค่าเผื่อการด้อยค่า

สุทธิ

| 2548 | | 2547 | |
|----------------|-----------------------|----------------|-----------------------|
| ราคาทุน บาท | มูลค่ายุติธรรม บาท | ราคาทุน บาท | มูลค่ายุติธรรม บาท |
| 300,000 | 157,719 | 300,000 | 155,676 |
| (142,281) | - | (144,324) | - |
| 157,719 | 157,719 | 155,676 | 155,676 |

10. ที่ดิน อาคารและอุปกรณ์ - สุทธิ

ที่ดิน อาคารและอุปกรณ์ มีรายการเคลื่อนไหวดังนี้

ที่ดิน

ห้องชุดสำนักงาน

ส่วนปรับปรุงและติดตั้งห้องชุด

เครื่องตกแต่งสำนักงาน

เครื่องใช้และอุปกรณ์สำนักงาน

รวม

หัก ค่าเสื่อมราคาสะสม

ห้องชุดสำนักงาน

ส่วนปรับปรุงและติดตั้งห้องชุด

เครื่องตกแต่งสำนักงาน

เครื่องใช้และอุปกรณ์สำนักงาน

รวม

ที่ดิน อาคารและอุปกรณ์ - สุทธิ

ค่าเสื่อมราคาสินทรัพย์ประจำปี

| ยอดคงเหลือ ณ วันที่ 31 ธันวาคม 2547 บาท | เพิ่มขึ้น บาท | ลดลง บาท | ยอดคงเหลือ ณ วันที่ 31 ธันวาคม 2548 บาท |
|--|------------------|-------------|--|
| 1,796,000 | - | - | 1,796,000 |
| 7,914,733 | - | - | 7,914,733 |
| 2,118,770 | - | - | 2,118,770 |
| 1,900,073 | 21,963 | - | 1,922,036 |
| 5,837,589 | 680,629 | (451,300) | 6,066,918 |
| 19,567,165 | 702,592 | (451,300) | 19,818,457 |
| (639,684) | (395,737) | - | (1,035,421) |
| (615,265) | (423,754) | - | (1,039,019) |
| (1,085,722) | (244,518) | - | (1,330,240) |
| (4,226,431) | (607,785) | 441,860 | (4,392,356) |
| (6,567,102) | (1,671,794) | 441,860 | (7,797,036) |
| 13,000,063 | (969,202) | (9,440) | 12,021,421 |
| 1,882,616 | | | 1,671,794 |

ณ วันที่ 31 ธันวาคม พ.ศ. 2548 และ 2547 บริษัทมีสินทรัพย์ ซึ่งหักค่าเสื่อมราคาสะสมทั้งจำนวนแต่ยังคงใช้งานอยู่ ซึ่งมีราคาตามบัญชีของสินทรัพย์ก่อนหักค่าเสื่อมราคาสะสมเป็นจำนวน 2.40 ล้านบาท และ 1.35 ล้านบาท ตามลำดับ

11. ลูกหนี้และเงินให้กู้ยืมพนักงาน

ลูกหนี้และเงินให้กู้ยืมพนักงาน เป็นสวัสดิการที่บริษัทให้พนักงานกู้ยืมเงินเพื่อเข้าซื้อรถโดยคิดดอกเบี้ยในอัตราร้อยละ 6 ต่อปี และมีการทำสัญญาค้ำประกันโดยบุคคลธรรมดาเป็นผู้ค้ำประกัน เงินให้กู้ยืมดังกล่าวจะได้รับคืนโดยหักจากเงินเดือนของพนักงานในแต่ละเดือน

12. เงินเบิกเกินบัญชีธนาคาร

ในปี พ.ศ. 2548 และ 2547 บริษัทได้ทำสัญญาเบิกเงินเกินบัญชีกับธนาคารพาณิชย์ในประเทศสองแห่ง วงเงินรวม 25.3 ล้านบาท ดังนี้

วงเงิน 25 ล้านบาท อัตราดอกเบี้ยร้อยละ MOR ต่อปี วงเงินดังกล่าว ค้ำประกันโดยการทำหนังสือโอนสิทธิตามสัญญาเช่าซื้อ และโดยกรรมการบางท่าน (ดูหมายเหตุ 5)

วงเงิน 0.3 ล้านบาท วงเงินดังกล่าวค้ำประกันโดยเงินฝากประจำของบริษัท ในปัจจุบันบริษัทไม่ได้ใช้วงเงินดังกล่าว

13. เงินกู้ยืมระยะสั้น

เงินกู้ยืมระยะสั้น ณ วันที่ 31 ธันวาคม พ.ศ. 2548 และ 2547 ประกอบด้วย

ตัวสัญญาใช้เงิน
ตัวแลกเงิน
รวม

| 2548 | 2547 |
|-------------|-------------|
| บาท | บาท |
| 480,000,000 | 445,000,000 |
| 100,000,000 | 320,000,000 |
| 580,000,000 | 765,000,000 |

ณ วันที่ 31 ธันวาคม พ.ศ. 2548 บริษัทได้กู้ยืมเงินโดยออกตัวสัญญาใช้เงินจำนวน 7 ฉบับ จำนวนเงินรวม 480 ล้านบาท อัตราดอกเบี้ยร้อยละ 4.79-6.00 ต่อปี ครอบคลุมชำระภายในปี พ.ศ. 2549 และบริษัทได้กู้ยืมเงินโดยออกตัวแลกเงินจำนวน 100 ล้านบาท อัตราดอกเบี้ยร้อยละ 3.70 ต่อปี โดยถูกหักดอกเบี้ยล่วงหน้า ครอบคลุมชำระในเดือนมกราคม พ.ศ. 2549 เงินกู้ดังกล่าวไม่มีหลักทรัพย์ค้ำประกัน

ณ วันที่ 31 ธันวาคม พ.ศ. 2547 บริษัทได้กู้ยืมเงินโดยออกตัวสัญญาใช้เงินจำนวน 5 ฉบับ จำนวนเงินรวม 445 ล้านบาท อัตราดอกเบี้ยร้อยละ 2.60 - 3.10 ต่อปี ครอบคลุมชำระภายในปี พ.ศ. 2548 และบริษัทได้กู้ยืมเงินระยะสั้นจากสถาบันการเงินภายในประเทศสองแห่ง โดยบริษัทได้ออกตัวแลกเงินจำนวน 90 ล้านบาท และ 230 ล้านบาท อัตราดอกเบี้ยร้อยละ 3.93 ต่อปี และร้อยละ 3.75 ต่อปี โดยถูกหักดอกเบี้ยล่วงหน้า ครอบคลุมชำระในเดือนสิงหาคม และเดือนกันยายน พ.ศ. 2548 ตามลำดับ เงินกู้ยืมดังกล่าวไม่มีหลักทรัพย์ค้ำประกัน

14. หุ้นกู้

หุ้นกู้ ณ วันที่ 31 ธันวาคม พ.ศ. 2548 และ 2547 ประกอบด้วย

หุ้นกู้
หัก หุ้นกู้ที่ครบกำหนดชำระใน 1 ปี
คงเหลือ

| 2548 | 2547 |
|---------------|-------------|
| บาท | บาท |
| 689,000,000 | 689,000,000 |
| (275,600,000) | - |
| 413,400,000 | 689,000,000 |

เมื่อวันที่ 20 สิงหาคม พ.ศ. 2546 บริษัทได้ออกหุ้นกู้มีประกันชนิดทยอยคืนเงินต้น จำนวน 1,000 ล้านบาท โดยมีรายละเอียดดังนี้

| | |
|--------------------------|---|
| จำนวนและมูลค่าหุ้นกู้ | 1,000,000 หุ้น มูลค่าหุ้นละ 1,000 บาท |
| อายุและวันครบกำหนดไถ่ถอน | 4 ปี ชำระทุกงวดๆ ละ 3 เดือน เริ่มชำระเมื่อหุ้นกู้มีอายุ ครบ 30 เดือน ครอบคลุมชำระในเดือนสิงหาคม พ.ศ. 2550 |
| อัตราดอกเบี้ย | อัตราดอกเบี้ยคงที่ร้อยละ 3.2 ต่อปี ชำระทุก 3 เดือน เริ่มชำระในวันที่ 20 พฤศจิกายน พ.ศ. 2546 |

- หุ้นกู้ดังกล่าวบริษัทได้ทำหนังสือโอนสิทธิเรียกร้องและสัญญาโอนกรรมสิทธิ์รถยนต์ โดยนำหนังสือแสดงการจดทะเบียนรถยนต์พร้อมเอกสารการโอนรถและต้นฉบับสัญญาเช่าซื้อรถยนต์เป็นประกัน โดยมีมูลค่าหลักประกันรวมต้องไม่ต่ำกว่าร้อยละ 135 ของจำนวนภาระหนี้ของผู้ออกหุ้นกู้ในขณะนั้นที่มีอยู่ภายใต้ข้อกำหนดสิทธิ (ดูหมายเหตุ 5)
- ในระหว่างปี 2547 บริษัทมีการชำระคืนหุ้นกู้ก่อนครบกำหนดจำนวน 311,000 หุ้น มูลค่าหุ้นละ 1,000 บาท เป็นจำนวน 311 ล้านบาท โดยจ่ายชำระเป็นจำนวนเงิน 292.60 ล้านบาท ส่งผลให้บริษัทมีส่วนลดจากการไถ่ถอนหุ้นกู้ก่อนครบกำหนดจำนวน 18.40 ล้านบาท

15. เงินกู้ยืมระยะยาว

เงินกู้ยืมระยะยาว ณ วันที่ 31 ธันวาคม พ.ศ. 2548 และ 2547 ประกอบด้วย

เงินกู้ยืมระยะยาว

หัก เงินกู้ยืมระยะยาวที่ครบกำหนดชำระภายใน 1 ปี

คงเหลือ

| 2548 | 2547 |
|---------------|------|
| บาท | บาท |
| 400,000,000 | - |
| (231,000,000) | - |
| 169,000,000 | - |

ในระหว่างปี พ.ศ. 2548 บริษัทได้ทำสัญญาเงินกู้ยืมกับธนาคารพาณิชย์ในประเทศสองแห่ง วงเงิน 400 ล้านบาท อัตราดอกเบี้ยร้อยละ 6 ต่อปี ชำระเงินต้นเป็นรายเดือน เดือนละ 33 ล้านบาท จำนวน 11 งวด โดยชำระงวดแรก เดือนมีนาคม พ.ศ. 2549 และในงวดสุดท้าย เดือนกรกฎาคม พ.ศ. 2550 จำนวน 37 ล้านบาท

เงินกู้ยืมดังกล่าวข้างต้น ค่าประกันโดยทำหนังสือบันทึกข้อตกลงการโอนกรรมสิทธิ์รถยนต์ การโอนสิทธิเรียกร้องตามสัญญาเช่าซื้อ สัญญาโอนสิทธิในบัญชีหลักประกัน (บัญชีเงินฝากธนาคารของบริษัท) และค่าประกันโดยกรรมการบางท่านของบริษัท

16. ทุนจดทะเบียน

ในปี พ.ศ. 2547 ผู้ถือใบสำคัญแสดงสิทธิที่จะซื้อหุ้นสามัญมาใช้สิทธิซื้อหุ้นสามัญดังนี้

ในระหว่างงวดสิ้นสุดวันที่ 31 มีนาคม พ.ศ. 2547 ผู้ถือใบสำคัญแสดงสิทธิที่จะซื้อหุ้นสามัญชุดที่ 1 (THANI-W1) ชุดที่ 2 (THANI-W2) และชุดที่ 3 (THANI-W3) มาใช้สิทธิซื้อหุ้นสามัญจำนวน 99,688,065 หุ้น 1,800 หุ้น และ 1,266 หุ้น ตามลำดับ รวมเป็น 99,691,131 หุ้น มูลค่าหุ้นละ 1 บาท ซึ่งบริษัทได้จดทะเบียนเพิ่มทุนที่เรียกชำระแล้วกับกระทรวงพาณิชย์แล้วเสร็จ เมื่อวันที่ 20 มกราคม พ.ศ. 2547

ในระหว่างงวดสิ้นสุดวันที่ 30 มิถุนายน พ.ศ. 2547 ผู้ถือใบสำคัญแสดงสิทธิที่จะซื้อหุ้นสามัญ ชุดที่ 2 (THANI-W2) และชุดที่ 3 (THANI-W3) มาใช้สิทธิซื้อหุ้นสามัญจำนวน 830,010 หุ้น และ 553,339 หุ้น ตามลำดับ รวมเป็น 1,383,349 หุ้น มูลค่าหุ้นละ 1 บาท บริษัทได้จดทะเบียนเพิ่มทุนที่เรียกชำระกับกระทรวงพาณิชย์แล้วเสร็จ เมื่อวันที่ 19 เมษายน พ.ศ. 2547

ในปี พ.ศ. 2548 ผู้ถือใบสำคัญแสดงสิทธิที่จะซื้อหุ้นสามัญชุดที่ 2 (THANI-W2) มาใช้สิทธิซื้อหุ้นสามัญจำนวน 450,000 หุ้น มูลค่าหุ้นละ 1 บาท ซึ่งบริษัทได้จดทะเบียนเพิ่มทุนที่เรียกชำระแล้วกับกระทรวงพาณิชย์แล้วเสร็จเมื่อวันที่ 19 เมษายน พ.ศ. 2548

ตามรายงานการประชุมวิสามัญผู้ถือหุ้นครั้งที่ 1/2548 เมื่อวันที่ 15 ตุลาคม พ.ศ. 2548 มีมติอนุมัติให้เพิ่มทุนหุ้นสามัญอีกจำนวน 486 ล้านหุ้น มูลค่าหุ้นละ 1 บาท รวมเป็นเงิน 486 ล้านบาท โดยแบ่งออกเป็นหุ้นสามัญ จำนวน 275 ล้านหุ้น มูลค่าที่ตราไว้หุ้นละ 1 บาท หุ้นสามัญรองรับการใช้สิทธิของใบสำคัญแสดงสิทธิ จำนวน 200 ล้านหุ้น มูลค่าที่ตราไว้หุ้นละ 1 บาท ซึ่งบริษัทได้จดทะเบียนเพิ่มทุนกับกระทรวงพาณิชย์แล้วเสร็จเมื่อวันที่ 2 พฤศจิกายน พ.ศ. 2548 โดยมีการจัดสรรดังนี้

- จัดสรรหุ้นสามัญให้แก่ผู้ถือหุ้นเดิม (Right Offering) จำนวน 125 ล้านหุ้น มูลค่าที่ตราไว้หุ้นละ 1 บาท รวม 125 ล้านบาท
- จัดสรรหุ้นสามัญ 125 ล้านหุ้น เพื่อรองรับการใช้สิทธิของใบสำคัญแสดงสิทธิที่จะซื้อหุ้นสามัญ ครั้งที่ 2 ชุดที่ 4 (THANI-W4) สำหรับผู้ถือหุ้นสามัญของบริษัทฯ ที่ทำการซื้อหุ้นเพิ่มทุนที่ขายแก่ผู้ถือหุ้นเดิมในสัดส่วน 1 ต่อ 1
- จัดสรรหุ้นสามัญแก่ประชาชนทั่วไป 150 ล้านหุ้น มูลค่าที่ตราไว้หุ้นละ 1 บาท รวม 150 ล้านบาท
- จัดสรรหุ้นสามัญ 75 ล้านหุ้น เพื่อรองรับการใช้สิทธิของใบสำคัญแสดงสิทธิที่จะซื้อหุ้นสามัญครั้งที่ 2 แก่ผู้ซื้อหุ้นเพิ่มทุนที่ขายให้แก่ประชาชนทั่วไปในสัดส่วน 2 ต่อ 1
- จัดสรรหุ้นสามัญ 11 ล้านหุ้น เพื่อรองรับการปรับสิทธิใบสำคัญแสดงสิทธิที่จะซื้อหุ้นสามัญของบริษัทครั้งที่ 1 ชุดที่ 2 และชุดที่ 3 (THANI - W2 และ THANI - W3)

17. สำรองตามกฎหมาย

ตามพระราชบัญญัติบริษัทมหาชนจำกัด บริษัทต้องจัดสรรกำไรสุทธิประจำปีส่วนหนึ่งไว้เป็นทุนสำรองไม่น้อยกว่าร้อยละ 5 ของกำไรสุทธิประจำปี หักด้วยยอดเงินขาดทุนสะสมยกมา (ถ้ามี) จนกว่าทุนสำรองนี้จะมีจำนวนไม่น้อยกว่าร้อยละ 10 ของทุนจดทะเบียน

18. เงินปันผลจ่าย

ตามรายงานการประชุมสามัญผู้ถือหุ้นครั้งที่ 1/2548 เมื่อวันที่ 2 เมษายน พ.ศ. 2548 ได้มีมติให้บริษัทจ่ายเงินปันผลแก่ผู้ถือหุ้นในอัตราหุ้นละ 0.10 บาท จำนวน 401,053,680 หุ้น รวมเป็นจำนวนเงิน 40.11 ล้านบาท และบริษัทได้จ่ายเงินปันผลดังกล่าวให้แก่ผู้ถือหุ้นแล้วในวันที่ 25 เมษายน พ.ศ. 2548

ตามรายงานการประชุมสามัญผู้ถือหุ้นครั้งที่ 1/2547 เมื่อวันที่ 3 เมษายน พ.ศ. 2547 ได้มีมติให้บริษัทจ่ายเงินปันผลแก่ผู้ถือหุ้นในอัตราหุ้นละ 0.06 บาท จำนวน 399,592,331 หุ้น รวมเป็นจำนวนเงิน 23.98 ล้านบาท และบริษัทได้จ่ายเงินปันผลดังกล่าวให้แก่ผู้ถือหุ้นแล้วในวันที่ 29 เมษายน พ.ศ. 2547

19. สำรองสำหรับหุ้นทุนซื้อคืน

ในปี 2548 บริษัทมีหุ้นทุนซื้อคืน จำนวน 1,300,000 หุ้น เป็นจำนวนเงินทั้งสิ้น 1.84 ล้านบาท ซึ่งเกิดจากการซื้อหุ้นคืนในช่วงวันที่ 26 เมษายน พ.ศ. 2548 ถึงวันที่ 3 พฤษภาคม พ.ศ. 2548 โดยบริษัท มีวัตถุประสงค์ของการซื้อหุ้นทุนคืนเพื่อช่วยบริหารทางการเงิน และนโยบายให้มีระยะเวลาถือครองมากกว่า 6 เดือน แต่ไม่เกิน 3 ปี ในระหว่างปีปัจจุบันบริษัทจึงได้กันกำไรสะสมไว้เป็นสำรองเท่ากับจำนวนเงินที่ได้จ่ายซื้อหุ้นทุนซื้อคืน ทั้งนี้เพื่อให้การถือครองหุ้นทุนซื้อคืนของบริษัทเพื่อการบริหารการเงินเป็นไปตามมาตรา 66/1 (2) ของพระราชบัญญัติบริษัทมหาชนจำกัด พ.ศ. 2535

20. กำไรต่อหุ้น

กำไรต่อหุ้นขั้นพื้นฐานคำนวณโดยการหารกำไรสุทธิที่เป็นของผู้ถือหุ้นสามัญ ด้วยจำนวนหุ้นสามัญ ถัวเฉลี่ยถ่วงน้ำหนักที่ถือในระหว่างปี สำหรับปีสิ้นสุดวันที่ 31 ธันวาคม พ.ศ. 2548 และ 2547 ดังนี้

กำไรสุทธิ (บาท)

หุ้นสามัญถัวเฉลี่ยถ่วงน้ำหนัก (หุ้น)

กำไรต่อหุ้นขั้นพื้นฐาน

| 2548 | 2547 |
|-------------|-------------|
| 45,940,804 | 69,248,657 |
| 400,509,811 | 395,487,276 |
| 0.11 | 0.18 |

ผลกระทบของหุ้นสามัญเทียบเท่าปรับลด

กำไรต่อหุ้นปรับลด คำนวณโดยการหารกำไรสุทธิที่เป็นของผู้ถือหุ้นสามัญด้วยจำนวนหุ้นสามัญเทียบเท่าปรับลดสำหรับปีสิ้นสุดวันที่ 31 ธันวาคม พ.ศ. 2548 และ 2547 มีดังนี้

| | 2548 | 2547 |
|--------------------------------------|-------------|-------------|
| กำไรสุทธิ (บาท) | 45,940,804 | 69,248,657 |
| หุ้นสามัญถัวเฉลี่ยถ่วงน้ำหนัก (หุ้น) | 400,509,811 | 395,487,276 |
| หุ้นสามัญเทียบเท่าปรับลด (หุ้น) | 29,033,688 | 20,348,408 |
| รวมหุ้นสามัญ (หุ้น) | 429,543,499 | 415,835,684 |
| กำไรต่อหุ้นปรับลด | 0.11 | 0.17 |

หุ้นสามัญเทียบเท่าปรับลด ณ วันที่ 31 ธันวาคม พ.ศ. 2548 และ 2547 จำนวน 29,033,688 หุ้น และ 20,348,408 หุ้น ตามลำดับ คำนวณโดยสมมติว่ามีการใช้สิทธิซื้อหุ้นสามัญโดยผู้ถือใบสำคัญแสดงสิทธิ ณ วันที่ 31 ธันวาคม พ.ศ. 2548 และ 2547 มีใบสำคัญแสดงสิทธิคงเหลือ จำนวน 98,161,516 หน่วยและ 98,611,516 หน่วย ตามลำดับ ซึ่งมีราคาการใช้สิทธิซื้อหุ้นสามัญเท่ากับ 1 บาท ต่อ 1 หุ้น ในอัตราส่วน 1 ใบสำคัญแสดงสิทธิต่อ 1 หุ้นสามัญ มูลค่าสิทธิของหุ้นสามัญที่กิจการสมมติว่าซื้อคืนมาคำนวณจากราคาถัวเฉลี่ยของหุ้นสามัญที่ซื้อขายกันในช่วงปี พ.ศ. 2548 และ 2547 เท่ากับ 1.42 บาท และ 1.26 บาท ตามลำดับ

21. สัญญาเช่าระยะยาว

บริษัทมีสัญญาเช่าระยะยาว ณ วันที่ 31 ธันวาคม พ.ศ. 2548 และ 2547 ประกอบด้วย

| ประเภท | ระยะเวลา | ค่าเช่าที่จะต้องชำระอีกตลอดสัญญา | |
|--------|----------------------------|----------------------------------|-------------|
| | | 2548 บาท | 2547 บาท |
| รถยนต์ | พฤษภาคม 2546 - เมษายน 2550 | 1,021,605 | 1,627,940 |
| รถยนต์ | เมษายน 2547 - มีนาคม 2551 | 1,127,036 | 1,747,005 |

22. ภาระผูกพัน

- 22.1 บริษัททำสัญญาแต่งตั้งผู้แทนผู้ถือหุ้นกู้กับธนาคารพาณิชย์แห่งหนึ่ง เป็นเวลา 3 ปี เริ่มตั้งแต่วันที่ 20 สิงหาคม พ.ศ. 2546 โดยจ่ายค่าตอบแทนจำนวน 0.42 ล้านบาท ต่อปี และค่าตอบแทนในการเก็บรักษาเอกสาร ทรัพย์สิน และหลักประกัน จำนวน 0.18 ล้านบาท ต่อปี ค่าตอบแทนที่ต้องจ่ายอีกตลอดสัญญาจำนวนเงินรวม 0.60 ล้านบาท
- 22.2 บริษัททำสัญญาแต่งตั้งนายทะเบียนหุ้นกู้กับธนาคารพาณิชย์แห่งหนึ่ง เป็นเวลา 3 ปี เริ่มตั้งแต่วันที่ 20 สิงหาคม พ.ศ. 2546 โดยจ่ายค่าตอบแทน 0.18 ล้านบาท ต่อปี ค่าตอบแทนที่ต้องจ่ายอีกตลอดสัญญาจำนวนเงินรวม 0.18 ล้านบาท
- 22.3 บริษัททำสัญญาแต่งตั้งผู้รักษาทรัพย์สินกับธนาคารพาณิชย์สองแห่ง เป็นเวลา 3 ปี เริ่มตั้งแต่วันที่ 19 ตุลาคม พ.ศ. 2547 และวันที่ 15 กันยายน พ.ศ. 2548 โดยจ่ายค่าตอบแทน จำนวน 0.15 ล้านบาท ต่อปี และค่าตอบแทนในการประเมินเอกสาร ทรัพย์สิน จำนวน 0.05 ล้านบาท ต่อปี ของแต่ละสัญญา ค่าตอบแทนที่ต้องจ่ายอีกตลอดสัญญาจำนวนเงินรวม 0.20 ล้านบาท และ 0.30 ล้านบาท ตามลำดับ

23. รายการบัญชีกับบุคคลที่เกี่ยวข้องกัน

หนี้สิน รายได้ และค่าใช้จ่ายส่วนหนึ่งของบริษัทเกิดขึ้นจากรายการกับบุคคลที่เกี่ยวข้องกัน บุคคลเหล่านี้เกี่ยวข้องกัน โดยเป็นผู้ถือหุ้นและ/หรือกรรมการของบริษัท รายการบัญชีและยอดคงเหลือกับบุคคลที่เกี่ยวข้องกันที่มีนัยสำคัญ สำหรับปีสิ้นสุดวันที่ 31 ธันวาคม พ.ศ. 2548 และ 2547 ดังนี้

ค่าใช้จ่ายกับบุคคลที่เกี่ยวข้องกัน

ดอกเบี้ยจ่าย

นายวิรัตน์ ชินประพิณพร
นางวิลาวรรณ รุ่งวัฒนโสภณ
นายธนพล สถิตธรรมรัตน์
นางวริศรา เตชะศิริบุญกุล

| ลักษณะ ความสัมพันธ์ | 2548 บาท | 2547 บาท |
|------------------------|-------------|-------------|
| ประธานกรรมการ | 84,082 | - |
| ผู้ถือหุ้น | 230,000 | 84,712 |
| ผู้ถือหุ้น | - | 3,288 |
| ผู้ถือหุ้น | 4,274 | 84,712 |

ในปี พ.ศ. 2548 และ 2547 บริษัทได้กู้ยืมเงินจากบุคคลที่เกี่ยวข้องกัน อัตราดอกเบี้ยร้อยละ 3.30-4.00 ต่อปี และ ร้อยละ 3.00 - 3.10 ต่อปี ตามลำดับ โดยชำระคืนทั้งจำนวนแล้ว เงินกู้ยืมดังกล่าวไม่มีหลักทรัพย์ค้ำประกัน

24. เรื่องอื่นๆ

ณ วันที่ 31 ธันวาคม พ.ศ. 2548 ยอดเงินเบิกเกินบัญชีจากธนาคารคงเหลือจำนวน 0.74 ล้านบาท เกิดจากธนาคารพาณิชย์แห่งหนึ่ง ได้ตัดจ่ายเงินในบัญชีกระแสรายวันของบริษัททำให้ยอดเงินเบิกเกินบัญชีของบริษัทสูงกว่าที่ควรจะเป็นจำนวน 0.78 ล้านบาท โดยที่บริษัทไม่มีการส่งจ่ายเช็คจำนวนเงินดังกล่าว ซึ่งบริษัทได้ยื่นฟ้องเรียกคืนเงินจากธนาคารพาณิชย์ดังกล่าว ขณะนี้อยู่ในระหว่างการดำเนินคดีฟ้องร้องเป็นเงินต้นและดอกเบี้ยรวม 0.83 ล้านบาท โดยบริษัทบันทึกธนาคารพาณิชย์ดังกล่าวเป็นลูกหนี้อื่นโดยแสดงรวมในสินทรัพย์หมุนเวียนอื่น

25. การแสดงรายการและการเปิดเผยข้อมูลสำหรับเครื่องมือทางการเงิน

25.1 ความเสี่ยงจากการไม่ปฏิบัติตามสัญญา

บริษัทคาดว่าความเสี่ยงจากการไม่ปฏิบัติตามสัญญาที่เกิดจากรายการนอกงบดุลมีจำนวนไม่เป็นสาระสำคัญ

25.2 ความเสี่ยงเกี่ยวกับอัตราดอกเบี้ย

ความเสี่ยงเกี่ยวกับอัตราดอกเบี้ยเกิดจากการที่อัตราดอกเบี้ยในตลาดเปลี่ยนแปลงไป ซึ่งอาจทำให้เกิดผลเสียหายแก่บริษัทในงวดปัจจุบันและงวดต่อไป บริษัทคาดว่าผลกระทบจากการเปลี่ยนแปลงอัตราดอกเบี้ยไม่มีสาระสำคัญ

25.3 มูลค่ายุติธรรมของตราสารทางการเงิน

บริษัทใช้วิธีการและข้อสมมติฐานดังต่อไปนี้ ในการประมาณราคาตลาดหรือมูลค่ายุติธรรมของตราสารทางการเงิน

- เงินสดและรายการเทียบเท่าเงินสด ลูกหนี้ตามสัญญาเข้าซื้อของบริษัท มีมูลค่าตามบัญชีเทียบเท่ากับมูลค่ายุติธรรมโดยประมาณ
- เงินลงทุนในบริษัทที่มีใช้หลักทรัพย์จดทะเบียนมูลค่ายุติธรรมถือตามมูลค่าสินทรัพย์สุทธิทางบัญชี (ดูหมายเหตุ 9)
- เงินเบิกเกินบัญชีธนาคาร มีมูลค่าตามบัญชีเทียบเท่ากับมูลค่ายุติธรรมโดยประมาณ

- เงินกู้ยืมระยะสั้น มีมูลค่าตามบัญชีเทียบเท่ากับมูลค่ายุติธรรมโดยประมาณ
- หุ้นกู้ มีมูลค่าตามบัญชีเทียบเท่ากับมูลค่ายุติธรรมโดยประมาณ
- เงินกู้ยืมระยะยาว มีมูลค่าตามบัญชีเทียบเท่ากับมูลค่ายุติธรรมโดยประมาณ

ณ วันที่ 31 ธันวาคม พ.ศ. 2548 และ 2547 มูลค่ายุติธรรมของสินทรัพย์ทางการเงิน และหนี้สินทางการเงินไม่แตกต่างจากมูลค่าตามบัญชีอย่างมีนัยสำคัญ

อนึ่งมูลค่ายุติธรรมดังกล่าวใช้วิธีการและข้อสมมติฐานข้างต้น มูลค่ายุติธรรมที่เกิดขึ้นจริงอาจแตกต่างไป

26. การเสนอข้อมูลทางการเงินจำแนกตามส่วนงาน

บริษัท ดำเนินกิจการหลักในส่วนงานเดียว คือธุรกิจให้สินเชื่อเช่าซื้อรถยนต์และให้เช่าซื้อกับลูกค้าในประเทศ โดยไม่มีส่วนงานทางภูมิศาสตร์

27. การอนุมัติงบการเงิน

งบการเงินนี้ได้รับอนุมัติจากกรรมการผู้มีอำนาจลงนามของบริษัท เมื่อวันที่ 22 กุมภาพันธ์ พ.ศ. 2549

บริษัท ราชธานีลีซซิ่ง จำกัด (มหาชน)

RATCHTHANI LEASING PUBLIC COMPANY LIMITED

77/35-36 ชั้น 11UP อาคารสินสารทาวเวอร์ ถนนกรุงธนบุรี

แขวงคลองตันใหม่ เขตคลองสาน กรุงเทพฯ 10600

โทร : 0-2440-0844 โทรสาร : 0-2440-0848

<http://www.ratchthani.com>

e-mail : info@ratchthani.com