

ร ายงานประจำปี 2545

บริษัท เมเจอร์ ซินีเพล็กซ์ กรุ๊ป จำกัด (มหาชน)



บริษัท เมเจอร์ ซินีเพล็กซ์ กรุ๊ป จำกัด (มหาชน)

1839 ถนนพหลโยธิน ลาดยาว จตุจักร กรุงเทพฯ 10900 โทร. 0 2511 5427-36 โทรสาร 0 2511 5253
www.majorcineplex.com



บริษัท เมเจอร์ ซินีเพล็กซ์ กรุ๊ป จำกัด (มหาชน)

รายงานประจำปี 2545

MAJOR
CINEPLEX

สารบัญ

จุดเด่นทางการเงิน	3
สารจากประธานกรรมการ	6
คณะกรรมการ	8
ธรรมาภิบาลบริษัท	12
กลุ่มธุรกิจในเครือ และรายละเอียดบริษัท	17
ภาวะอุตสาหกรรมและการแข่งขัน	24
ปัจจัยความเสี่ยง	27
ผลการดำเนินงาน	29
รายงานผู้สอบบัญชีและงบการเงิน	33
หมายเหตุประกอบงบการเงิน	45

จุดเด่นทางการเงิน

บริษัท เมเจอร์ ซินีเพล็กซ์ กรุ๊ป จำกัด (มหาชน) และบริษัทย่อย

จุดเด่นทางการเงิน

สำหรับปี สิ้นสุดวันที่ 31 ธันวาคม 2545 และ 2544

		งบการเงินรวม		งบการเงินเฉพาะบริษัท	
		2545	2544	2545	2544
อัตราส่วนสภาพคล่อง (Liquidity Ratio)					
อัตราส่วนสภาพคล่อง	เท่า	0.58	0.37	0.99	0.33
อัตราส่วนสภาพคล่องหมุนเร็ว	เท่า	0.41	0.28	0.49	0.25
อัตราส่วนสภาพคล่องกระแสเงินสด	เท่า	1.10	0.67	1.17	0.31
อัตราส่วนหมุนเวียนลูกหนี้การค้า	เท่า	18.39	21.12	18.55	9.52
ระยะเวลาในการเก็บหนี้เฉลี่ย	วัน	20	17	19	38
อัตราส่วนหมุนเวียนสินค้าคงเหลือ	เท่า	26.17	67.20	25.56	42.77
ระยะเวลาขายสินค้าเฉลี่ย	วัน	14	5	14	8
อัตราส่วนหมุนเวียนเจ้าหนี้	เท่า	4.23	5.26	4.35	4.24
ระยะเวลาชำระหนี้	วัน	85	68	83	85
Cash Cycle	วัน	-52	-46	-49	-39
อัตราส่วนแสดงความสามารถในการทำกำไร (Profitability Ratio)					
อัตรากำไรขั้นต้น	%	43%	39%	39%	35%
อัตรากำไรจากการดำเนินงาน	%	23%	17%	16%	9%
อัตรากำไรอื่น	%	3%	6%	14%	10%
อัตราส่วนเงินสดต่อการทำกำไร	%	157%	117%	251%	209%
อัตราส่วน EBITDA ต่อสินทรัพย์รวม	%	30%	30%	27%	19%
อัตรากำไรสุทธิ	%	17%	6%	26%	16%
อัตราผลตอบแทนผู้ถือหุ้น	%	27%	26%	30%	24%
อัตราส่วนแสดงประสิทธิภาพในการดำเนินงาน (Efficiency Ratio)					
อัตราผลตอบแทนจากสินทรัพย์	%	14%	6%	21%	12%
อัตราผลตอบแทนจากสินทรัพย์ถาวร	%	30%	18%	55%	41%
อัตราส่วนการหมุนเวียนของสินทรัพย์	เท่า	0.82	1.05	0.80	0.74
อัตราส่วนการหมุนเวียนของสินทรัพย์ถาวร	เท่า	1.05	1.40	1.62	1.69
อัตราส่วนวิเคราะห์นโยบายทางการเงิน (Financial Policy Ratio)					
อัตราส่วนหนี้สินต่อส่วนของผู้ถือหุ้น	เท่า	0.57	1.96	0.27	0.80
อัตราส่วนภาระเงินกู้ต่อส่วนของผู้ถือหุ้น	เท่า	0.02	0.75	0.02	0.52
อัตราส่วนความสามารถชำระดอกเบี้ย	เท่า	53.86	8.23	52.10	8.27
อัตราส่วนความสามารถชำระภาระผูกพัน	เท่า	0.59	0.36	0.36	0.10
อัตราส่วนการจ่ายเงินปันผล	%	0%	0%	0%	0%
อัตราการเติบโต (Growth Ratio)					
สินทรัพย์รวม	%	52%	143%	120%	123%
หนี้สินรวม	%	-16%	105%	7%	59%
รายได้จากการขายหรือบริการ	%	39%	279%	139%	82%
ค่าใช้จ่ายดำเนินงาน	%	36%	237%	149%	82%
กำไรสุทธิ	%	292%	177%	292%	177%
ข้อมูลต่อหุ้น (Per Share)					
มูลค่าตามบัญชีต่อหุ้น	บาท	16.08	261.26	15.11	226.54
กำไรสุทธิต่อหุ้น	บาท	2.97	35.33	2.97	35.33
เงินปันผลต่อหุ้น	บาท	0.00	0.00	0.00	0.00



บริษัท เมเจอร์ ซินีเพล็กซ์ กรุ๊ป จำกัด (มหาชน)

เพราะเชื่อว่า
ความบันเทิง
คือ มิตรภาพที่ควร
ที่มีพลัง สร้างแรงบันดาลใจ
ไปทีละขั้น
เมเจอร์ ซินีเพล็กซ์
เชื่อมั่นในการใช้พลังนี้



คุณวิชา พูลวรลักษณ์
ประธานกรรมการ



สารจากประธานกรรมการ

ในปี 2545 ที่ผ่านมา อุตสาหกรรมโรงภาพยนตร์ในประเทศไทย มีการขยายตัวอย่างมาก ทั้งในด้านมูลค่ารวมของอุตสาหกรรม ปริมาณ โรงภาพยนตร์ และความหลากหลายของภาพยนตร์ โดยมูลค่าอุตสาหกรรม ภาพยนตร์อยู่ที่ประมาณ 3,400 ล้านบาท ซึ่งขยายตัวสูงถึง 15% จากปีก่อน อันเนื่องมาจากจำนวนโรงภาพยนตร์ที่เพิ่มมากขึ้น โดยเฉพาะใน ส่วนของบริษัทซึ่งเพิ่มมากถึง 60 โรง จากทั้งหมด 69 โรงที่ย้ายเพิ่มขึ้นในปี 2545 ประกอบกับการขยายตัวของจำนวนภาพยนตร์ ซึ่งในส่วนของภาพยนตร์ไทยได้มีจำนวนเพิ่มขึ้นจาก 13 เรื่องในปี 2544 เป็น 24 เรื่องในปี 2545 ในขณะที่จำนวนภาพยนตร์จากต่างประเทศเพิ่มขึ้น จาก 194 เรื่องเป็น 229 เรื่อง ซึ่งสัดส่วนภาพยนตร์นำเข้าจากต่างประเทศ นอกเหนือจากสหรัฐอเมริกา เช่น เกาหลี ญี่ปุ่น ฝรั่งเศส มีแนวโน้มที่จะ เพิ่มขึ้นเรื่อย ๆ

นอกจากนี้ รัฐบาลยังให้การสนับสนุนอุตสาหกรรมภาพยนตร์ใน ประเทศเป็นอย่างมาก จากการที่การท่องเที่ยวแห่งประเทศไทย ร่วมกับ สมาพันธ์ภาพยนตร์แห่งชาติจัดงาน Bangkok International Film Festival ครั้งที่ 1 ขึ้นที่กรุงเทพฯ นับเป็นเทศกาลภาพยนตร์ระดับโลกของ ประเทศไทยที่รวมภาพยนตร์ชั้นดีจากทุกมุมโลกมาเปิดฉายที่โรงภาพยนตร์ ขึ้นมาของประเทศ ซึ่งประสบความสำเร็จเป็นอย่างมาก และได้รับการ ตอบสนองเป็นอย่างดีจากทุกฝ่าย ได้ขยายกลุ่มผู้ชมภาพยนตร์ออกไป ในวงกว้าง การท่องเที่ยวแห่งประเทศไทยจึงได้วางแผนจัดให้มีเทศกาล ดังกล่าวขึ้นเป็นประจำทุกปี เพื่อส่งเสริมอุตสาหกรรมภาพยนตร์ใน ประเทศไทยให้ทัดเทียมระดับสากล รวมทั้งยังส่งเสริมให้ประเทศไทยเป็น Hollywood of Asia ด้วยการสนับสนุนให้เป็นแหล่งผลิตภาพยนตร์ที่มี คุณภาพ และครบวงจรด้วยความพร้อมในทุกๆ ด้านทั้งสถานที่ถ่ายทำ บุคลากร และสิ่งอำนวยความสะดวกต่างๆ อย่างครบครัน ในภาคเอกชน หลายๆ บริษัทได้เพิ่มการลงทุนในอุตสาหกรรมภาพยนตร์มากขึ้น ทั้ง ในส่วนของจำนวนภาพยนตร์ที่เพิ่มขึ้นจากหลายๆ ค่าๆ เช่น RS, Grammy, ไท เอนเทอร์เทนเมนต์, สหมงคลฟิล์ม และในส่วนของสถานที่ถ่ายทำ ภาพยนตร์ที่ได้มาตรฐานสูงขึ้นจากกลุ่มของกันตนา หรือ Matching Studio ที่นอกจากจะเตรียมการลงทุนสร้างและพัฒนามหาสถานที่ถ่ายทำให้ได้ มาตรฐานแล้ว ยังพัฒนาให้เป็น Movie Town Theme Park สำหรับการท่องเที่ยวอีกด้วย รวมทั้งยังมีแผนการที่จะนำบริษัทเข้าจดทะเบียน ในตลาดหลักทรัพย์ในอนาคตอันใกล้นี้

ส่วนธุรกิจโรงภาพยนตร์ในประเทศไทย ยังอยู่ในภาวะที่จำนวน โรงภาพยนตร์มีน้อยกว่าจำนวนภาพยนตร์ที่จะเข้าฉายในแต่ละปี (Under-screen) ถึงแม้ว่าจำนวนโรงภาพยนตร์รวมทั้งในกรุงเทพฯ และปริมณฑล จะมีการขยายตัวเพิ่มขึ้นจาก 272 โรงเป็น 341 โรงในปี 2545 แล้วก็ตาม ส่งผลให้ภาพยนตร์แต่ละเรื่องมีระยะเวลาในการฉายค่อนข้างสั้นเฉลี่ยเพียง 1 - 2 สัปดาห์เท่านั้น ในขณะที่ประเทศสหรัฐอเมริกาจะมีระยะเวลาในการ ฉายภาพยนตร์แต่ละเรื่องประมาณ 6 - 8 สัปดาห์ นอกจากนี้สัดส่วน ของจำนวนประชากรต่อโรงภาพยนตร์ในกรุงเทพฯ และปริมณฑลมีมาก กว่า 50,000 คนต่อโรง เมื่อเปรียบเทียบกับสหรัฐอเมริกาที่มีจำนวน ประชากรต่อโรงประมาณ 7,000 คนเท่านั้น จะเห็นได้ว่าธุรกิจโรงภาพยนตร์ ในประเทศไทยยังมีโอกาสขยายตัวได้อีกมากในอนาคต

บริษัท เมเจอร์ ซินีเพล็กซ์ กรุ๊ป จำกัด (มหาชน) นำหลักทรัพย์ ของบริษัทเข้าจดทะเบียนในตลาดหลักทรัพย์เมื่อเดือนพฤษภาคม 2545 ซึ่งนับได้ว่าเป็นความสำเร็จส่วนหนึ่งของบริษัท ที่ได้รับการตอบรับเป็น อย่างดีจากนักลงทุนทั้งในและต่างประเทศ ทำให้ราคาหลักทรัพย์ของ บริษัทเพิ่มสูงขึ้นอย่างต่อเนื่องจากราคาเสนอขายต่อประชาชนทั่วไปครั้งแรกที่ 39 บาท ด้วยปริมาณการซื้อขายที่หนาแน่นตลอดมา ณ ปัจจุบัน บริษัทมีสัดส่วนของนักลงทุนสถาบันอยู่ที่ 9% และมีสัดส่วนของนักกล ทุนต่างชาติประมาณ 13% แสดงถึงความเชื่อมั่นของนักลงทุนในการ บริหารงาน และการดำเนินงานของบริษัท

ในปี 2545 บริษัทมีการขยายสาขาถึง 6 สาขา เพิ่มจำนวนโรง ภาพยนตร์ทั้งหมด 60 โรง หรือ 12,900 ที่นั่ง เพิ่มโบว์ลิ่งทั้งหมด 76 เลน และพื้นที่ให้เช่าอีก 4,075 ตารางเมตร ทำให้ ณ ปัจจุบัน บริษัทมี โรงภาพยนตร์ทั้งหมด 12 สาขา 111 โรง 27,900 ที่นั่ง โบว์ลิ่ง 174 เลน และพื้นที่ให้เช่า 17,809 ตารางเมตร แสดงถึงศักยภาพของบริษัทที่ พร้อมให้บริการด้านความบันเทิงครบวงจร ที่ได้คุณภาพมาตรฐานโลก นอกจากนี้บริษัทยังสร้างความแตกต่างให้กับโรงภาพยนตร์ของบริษัท ด้วยการตกแต่งที่สวยงาม หรรษา ทันสมัย และการให้บริการในลักษณะเดียวกับโรงแรมระดับ 5 ดาว ซึ่งสามารถตอบสนองความต้องการของผู้ บริโภคทุกระดับได้อย่างทั่วถึงอีกด้วย

นอกจากนี้ บริษัทมีความภูมิใจที่ได้รับคัดเลือกให้ได้รับรางวัล บริษัทจดทะเบียนในตลาดหลักทรัพย์รายใหม่ยอดเยี่ยม (Best Newly Listed Company) ของประเทศไทยครั้งที่ 11 ประจำปี 2545 โดยนิตยสาร Asiamoney อีกทั้งบริษัทยังได้รับเกียรติจากตลาดหลักทรัพย์แห่ง ประเทศไทย ให้ร่วมคณะเดินทางไปประชาสัมพันธ์การลงทุนในตลาด หลักทรัพย์ฯ และบริษัทฯ ณ กรุงลอนดอน ประเทศอังกฤษ และนิวยอร์ก ประเทศสหรัฐอเมริกา ระหว่างวันที่ 22 - 24 มกราคม 2546 ที่ผ่านมา

ก้าวต่อไปในอนาคต บริษัทมีแผนขยายการลงทุนอย่างต่อเนื่อง ทั้งในกรุงเทพฯ และหัวเมืองใหญ่ๆ ทั่วทุกภูมิภาค รวมทั้งเพิ่มความหลากหลายในรูปแบบความบันเทิง และเพิ่มประสิทธิภาพการให้บริการที่น่า ประทับใจกับลูกค้าซึ่งบริษัทมั่นใจว่าจะประสบความสำเร็จเป็นอย่างดีและ จะช่วยขยายฐานสินทรัพย์ และรายได้ของบริษัทให้เพิ่มมากขึ้น นอก จากนี้บริษัทยังมีนโยบายจ่ายปันผลไม่น้อยกว่า 40% ของกำไรสุทธิ ซึ่ง จะทำให้ผู้ถือหุ้นของบริษัทได้รับอัตราผลตอบแทนที่เพิ่มมากขึ้นทั้งใน ส่วนของการเติบโตของรายได้ และเงินปันผล

สุดท้ายนี้ ผมในนามของบริษัท ขอขอบคุณผู้ถือหุ้น ลูกค้า คู่ค้า สถาบันการเงิน ตลอดจนผู้ที่ได้ให้ความเชื่อมั่น และให้การสนับสนุนบริษัท ด้วยดีมาโดยตลอด ผมเชื่อว่าด้วยความร่วมมือ และการสนับสนุนของทุกๆ ฝ่ายที่เกี่ยวข้อง จะทำให้บริษัท เมเจอร์ ซินีเพล็กซ์ กรุ๊ป จำกัด (มหาชน) ก้าวต่อไปข้างหน้าอย่างมั่นคง และรักษาความเป็นผู้นำในธุรกิจโรง ภาพยนตร์ และบันเทิงอื่นๆ ในประเทศไทยได้ตลอดไป

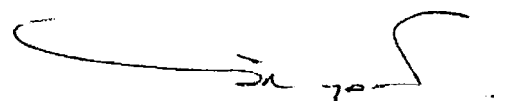

คุณวิชา พูลวรลักษณ์
ประธานกรรมการ

รายชื่อคณะกรรมการ





วิชา พูลวรลักษณ์
ประธานกรรมการบริหาร



วีรวัฒน์ องค์กรวาสกุล
กรรมการบริหาร/รองประธาน
กรรมการบริหาร



ชัย จรุงธนาภิบาล
กรรมการอิสระ



อนกร পুলิเวคินทร์
กรรมการ/รองประธาน
กรรมการ



ภารดี พูลวรลักษณ์
กรรมการบริหาร



ทศพร อังสุวรังสี
กรรมการบริหาร



เฮสเตอร์ ชิว
กรรมการอิสระ



วัลลภ ตั้งตรงจิตร
กรรมการอิสระ

รายงานความรับผิดชอบต่อคณะกรรมการ ต่อรายงานทางการเงิน

คณะกรรมการบริษัทฯ เป็นผู้รับผิดชอบต่อการเงินรวมของบริษัทฯ และบริษัทย่อย และสารสนเทศทางการเงินที่ปรากฏในรายงานประจำปีการเงินดังกล่าวจัดทำขึ้นตามมาตรฐานการบัญชีที่รับรองทั่วไปในประเทศไทย โดยเลือกใช้นโยบายที่เหมาะสมและถือปฏิบัติอย่างสม่ำเสมอ และใช้ดุลยพินิจอย่างระมัดระวังและประมาณการที่ดีที่สุดในการจัดทำ รวมทั้งมีการเปิดเผยข้อมูลสำคัญอย่างพอเพียงในหมายเหตุประกอบงบการเงิน

คณะกรรมการได้จัดให้มี และดำรงรักษาไว้ซึ่งระบบควบคุมภายในที่มีประสิทธิภาพ เพื่อให้มั่นใจได้อย่างมีเหตุผลว่าการบันทึกข้อมูลทางบัญชีมีความถูกต้อง ครบถ้วน และเพียงพอที่จะดำรงรักษาไว้ซึ่งทรัพย์สิน และเพื่อให้ทราบจุดอ่อนเพื่อป้องกันไม่ให้เกิดทุจริตหรือการดำเนินการที่ผิดปกติดังมีสาระสำคัญ

ในการนี้คณะกรรมการบริษัทฯ ได้แต่งตั้งคณะกรรมการตรวจสอบ ซึ่งประกอบด้วยกรรมการอิสระที่ไม่เป็นผู้บริหาร เป็นผู้ดูแลรับผิดชอบเกี่ยวกับคุณภาพของรายงานทางการเงิน และระบบควบคุมภายใน รวมทั้งให้ความเห็นถึงรายงานที่เกี่ยวข้องหรือมีความขัดแย้งทางผลประโยชน์กัน ให้มีความถูกต้องและครบถ้วน และความเห็นของคณะกรรมการตรวจสอบ เกี่ยวกับเรื่องนี้ปรากฏในรายงานของคณะกรรมการตรวจสอบ ซึ่งแสดงไว้ในรายงานประจำปีนี้แล้ว

คณะกรรมการบริษัทฯ มีความเห็นว่าระบบควบคุมภายในของบริษัทฯ โดยรวมอยู่ในระดับที่น่าพอใจ และสามารถสร้างความเชื่อมั่นอย่างมีเหตุผลต่อความเชื่อถือได้ของงบการเงินของบริษัทฯ และบริษัทย่อย ณ 31 ธันวาคม 2545

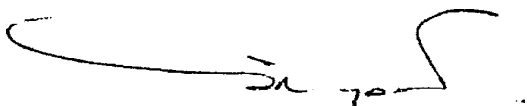

(นายวิชา พูลารักษ์ณ์)
ประธานกรรมการ

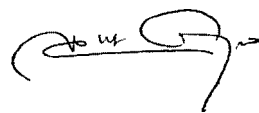

(นายวิวัฒน์ องค์วานธุ์)
รองกรรมการ

รายงานคณะกรรมการตรวจสอบ

คณะกรรมการตรวจสอบ ได้ทำหน้าที่ในการสอบทานงบการเงินของทางบริษัทฯ ก่อนนำเสนอต่อคณะกรรมการบริษัทฯ และประสานงานกับผู้สอบบัญชีภายนอก และผู้บริหารในการจัดเตรียมรายงานทางการเงิน สอบทานระบบ และการตรวจสอบการควบคุมภายใน การปฏิบัติของบริษัทฯ ให้เป็นไปตามกฎหมายว่าด้วยหลักทรัพย์ และตลาดหลักทรัพย์ ข้อกำหนดของตลาด หรือกฎหมายที่เกี่ยวข้องกับธุรกิจของบริษัทฯ พิจารณาการเปิดเผยข้อมูลของบริษัทฯ ในกรณีที่มียาการเกี่ยวโยง หรือมีความขัดแย้งทางผลประโยชน์ ให้มีความถูกต้องและครบถ้วน พร้อมทั้งการคัดเลือกและเสนอแต่งตั้งผู้สอบบัญชีของบริษัทฯ รวมทั้งคำตอบแทนของผู้สอบบัญชี โดยมีจุดมุ่งหมายสำคัญ เพื่อลดความเสี่ยงของบริษัทฯ และให้มีระบบการควบคุมภายในการปฏิบัติงานด้านต่างๆ อย่างพอเพียงเหมาะสม และมีความโปร่งใส ในการดำเนินการในเรื่องต่างๆ

ในปี 2545 คณะกรรมการตรวจสอบได้สอบทานในเบื้องต้นเกี่ยวกับระบบงานบัญชี และการเงิน การควบคุมภายใน และได้มอบหมายให้ไปศึกษาและวิเคราะห์ความเสี่ยงที่สำคัญของบริษัทฯ เพื่อจะได้นำมาปรับปรุงระบบและวางแผนการตรวจสอบให้เหมาะสม เพื่อจำกัดความเสี่ยงในอนาคต รวมทั้งได้ทำการสอบทานอย่างคร่าวๆ สำหรับรายงานทางการเงินประจำปี 2545 ของบริษัทฯ

สำหรับปี 2546 คณะกรรมการตรวจสอบนำเสนอต่อคณะกรรมการบริษัทฯ ให้แต่งตั้ง นายสมชาย คุรุจิตโกศล ผู้สอบบัญชีรับอนุญาตเลขที่ 3277 แห่งสำนักงาน เอส.เค แอดเคาน์แตนท์ เซอร์วิส เป็นผู้สอบบัญชีของบริษัทฯ และได้เสนอค่าสอบบัญชีให้คณะกรรมการพิจารณา



นายชัย จรุงนาภิบาล
ประธานคณะกรรมการตรวจสอบ
18 กุมภาพันธ์ 2546

รายงานคณะกรรมการ เกี่ยวกับการดูแลกิจการ เพื่อชี้แจงบทบาทหน้าที่ของ คณะกรรมการในการกำกับดูแล

เพื่อให้เป็นไปตามหลักการกำกับดูแลกิจการที่ดี โดยเฉพาะหลักความรับผิดชอบต่อผู้มีส่วนได้เสีย หลักความซื่อสัตย์สุจริต คุณธรรมและจริยธรรม บริษัทจึงกำหนดหลักปฏิบัติและความรับผิดชอบต่อผู้บริหารในเรื่องต่อไปนี้

1. กำหนดนโยบายและทิศทางการดำเนินงานของบริษัท และกำกับควบคุมดูแล ให้ฝ่ายจัดการดำเนินการให้เป็นไปตามนโยบายที่กำหนดไว้อย่างมีประสิทธิภาพและประสิทธิผล
2. ดำเนินธุรกิจโดยยึดหลักประสิทธิภาพ ประหยัด ประสิทธิภาพและโปร่งใส และยึดมั่นในความรับผิดชอบต่อผู้มีส่วนได้เสีย และสร้างผลตอบแทนที่เหมาะสมแก่ผู้ลงทุน รวมทั้งสร้างความก้าวหน้าและเติบโตที่มั่นคง
3. บริหารกิจการด้วยความระมัดระวัง ซื่อสัตย์สุจริต และรับผิดชอบต่อประโยชน์สูงสุดของบริษัท และด้วยความโปร่งใส
4. รายงานข้อมูลทางการเงิน และข้อมูลทั่วไปต่อหน่วยงานที่เกี่ยวข้องกับผู้ถือหุ้น และต่อผู้ลงทุนทั่วไปอย่างถูกต้อง ครบถ้วนและโปร่งใส
5. จัดให้มีการจัดทำงบการเงินเพื่อแสดงฐานะการเงินและผลการดำเนินงานที่เป็นจริง
6. ปฏิบัติตามข้อกำหนดและระเบียบของตลาดหลักทรัพย์
7. ให้บริษัทมีระบบการควบคุมภายในและการตรวจสอบภายในที่เชื่อถือได้และมีประสิทธิภาพ
8. มีการประเมินและให้ความเห็นเกี่ยวกับความเพียงพอ และเหมาะสมของระบบการควบคุมภายในและการกำกับดูแล
9. ให้มีการประชุมระหว่างคณะกรรมการบริษัทฯ กับคณะกรรมการตรวจสอบ (Audit Committee) ตามความเหมาะสม
10. ไม่หาประโยชน์ให้ตนเองหรือผู้อื่นจากการปฏิบัติหน้าที่การงาน
11. ไม่เปิดเผยความลับของบริษัท และไม่นำข้อมูลความลับของบริษัทไปใช้เพื่อประโยชน์ของตนเอง หรือบุคคลอื่นโดยมิได้รับอนุญาต
12. ไม่ดำเนินการใดๆ ในลักษณะซึ่งอาจก่อให้เกิดความขัดแย้งทางผลประโยชน์กับบริษัทโดยมิได้แจ้งให้บริษัททราบ

1. นโยบายหลักเกี่ยวกับการกำกับดูแลกิจการ

- 1.1 ดำเนินธุรกิจโดยยึดหลักประสิทธิภาพ ประสิทธิภาพ โปร่งใส และยึดมั่นในความรับผิดชอบต่อผู้มีส่วนได้เสีย และสร้างผลตอบแทนที่เหมาะสมแก่ผู้ลงทุน รวมทั้งสร้างความก้าวหน้าและเติบโตที่มั่นคง
- 1.2 ปรับปรุงการบริหารจัดการ และการปฏิบัติการต่างๆ ให้ดีขึ้นอย่างต่อเนื่อง เพื่อเพิ่มขีดความสามารถในการแข่งขันให้สูงขึ้น
- 1.3 ปฏิบัติตามกฎหมาย มาตรฐาน และข้อปฏิบัติที่ดีเกี่ยวกับการดำเนินธุรกิจ และการเปิดเผยข้อมูลทางการเงิน
- 1.4 รับผิดชอบต่อสังคมทั้งด้านสิ่งแวดล้อม และการสนับสนุนการพัฒนาที่ยั่งยืนโดยเข้าไปมีส่วนร่วมสร้างสรรค์สิ่งที่เป็นประโยชน์ต่อส่วนรวมตามสถานภาพของบริษัท

2. ความรับผิดชอบต่อผู้บริหารต่อสิทธิของผู้ถือหุ้น

- 2.1 ปฏิบัติหน้าที่ด้วยความซื่อสัตย์สุจริต ตัดสินใจดำเนินการต่างๆ ด้วยความบริสุทธิ์ โปร่งใส และเป็นประโยชน์แก่บริษัทและผู้ถือหุ้น
- 2.2 บริหารกิจการของบริษัทให้มีความเจริญก้าวหน้ามั่นคงและก่อให้เกิดผลตอบแทนที่เหมาะสมแก่ผู้ถือหุ้น
- 2.3 ปฏิบัติหน้าที่โดยการใช้ความรู้ความสามารถ และทักษะการบริหารจัดการอย่างเต็มความสามารถ เพื่อประโยชน์ของผู้ถือหุ้นและบริษัท
- 2.4 จัดการดูแลป้องกันมิให้ทรัพย์สินใด ๆ ของบริษัทเสื่อมค่า ผิดปกติหรือสูญหาย
- 2.5 รายงานสถานะและผลการดำเนินงานของบริษัทอย่างครบถ้วนถูกต้อง ตามความเป็นจริงต่อคณะกรรมการและผู้ถือหุ้นของบริษัท
- 2.6 ไม่แสวงหาผลประโยชน์ให้ตนเองหรือผู้อื่นจากการปฏิบัติหน้าที่การงาน
- 2.7 ไม่เปิดเผยความลับของบริษัท และไม่นำข้อมูลความลับของบริษัท ไปใช้เพื่อประโยชน์ของตนเองหรือบุคคลอื่นโดยมิได้รับอนุญาต
- 2.8 ไม่ดำเนินการใดๆ ในลักษณะซึ่งอาจก่อให้เกิดความขัดแย้งทางผลประโยชน์กับบริษัทโดยมิได้แจ้งให้บริษัททราบ
- 2.9 บริษัทฯ จะจัดส่งหนังสือเชิญประชุมผู้ถือหุ้นให้กับผู้ถือหุ้นทุกรายล่วงหน้าก่อนการประชุมอย่างน้อย 7 วัน โดยผ่านทางศูนย์รับฝากหลักทรัพย์ (TSD) เพื่อเป็นช่องทางกระจายข้อมูลเอกสารถึงผู้ถือหุ้น
- 2.10 บริษัทฯ ได้ส่งข้อมูลข่าวสารผ่านสื่อต่างๆ ที่รวดเร็วเพื่อผลประโยชน์ของผู้ถือหุ้นที่เท่าเทียมกัน

3. ความรับผิดชอบต่อผู้บริหารต่อสิทธิของผู้มีส่วนได้เสีย

- 3.1 ลูกค้า
 - สอนความต้องการของลูกค้า/ผู้บริโภคด้วยบริการที่มีคุณภาพและเป็นเลิศ
 - เปิดเผยข้อมูลข่าวสารเกี่ยวกับสินค้า และบริการอย่างครบถ้วนถูกต้องเป็นธรรม แก่ลูกค้าและไม่บิดเบือนข้อเท็จจริง
 - ไม่ส่งมอบบริการให้แก่ลูกค้าต่างๆ ที่รู้ว่าการบริการนั้นๆ มี

ข้อบกพร่อง เสียหาย หรืออาจเกิดอันตรายต่อลูกค้าได้ และไม่ปล่อยให้บริการที่มีคุณภาพต่ำกว่ามาตรฐานตราบใดที่มีลูกค้า

- จัดกลไกและระบบการบริการลูกค้า ให้ลูกค้าสามารถร้องเรียนความไม่พอใจในสินค้า และบริการได้โดยสะดวก และดำเนินการอย่างดีที่สุด เพื่อให้ลูกค้าได้รับการตอบสนองผลอย่างรวดเร็ว
- แสวงหาช่องทางอย่างไม่หยุดยั้งที่จะเพิ่มประโยชน์ให้แก่ลูกค้าให้มากขึ้นอย่างต่อเนื่อง

3.2 คู่ค้าและเจ้าหนี้

- ปฏิบัติตามข้อตกลงที่มีต่อคู่ค้าและเจ้าหนี้ กรณีที่ไม่สามารถปฏิบัติได้ ต้องรีบเจรจากับคู่ค้า และเจ้าหนี้เป็นการล่วงหน้า เพื่อร่วมกันหาแนวทางแก้ไข และป้องกันไม่ให้เกิดความเสียหาย
- ให้ข้อมูลทางการเงินที่ถูกต้อง ครบถ้วนตามความเป็นจริง
- ไม่เรียก ไม่รับ หรือไม่ให้ผลประโยชน์ใดๆ ที่ไม่สุจริตกับคู่ค้า หรือเจ้าหนี้ถ้ามีข้อมูลว่ามีการจ่ายผลประโยชน์ใดๆ ที่ไม่สุจริตเกิดขึ้นพึงหารือกับคู่ค้าหรือเจ้าหนี้ เพื่อร่วมกันแก้ปัญหาโดยยุติธรรมและรวดเร็ว

3.3 การแข่งขันทางการค้า

- แข่งขันทางการค้าภายในกรอบกติกาของการแข่งขันที่เป็นธรรม
- ไม่แสวงหาข้อมูลที่เป็นความลับของคู่แข่งด้วยวิธีการที่ไม่สุจริต ผิดกฎหมาย
- ไม่ทำลายชื่อเสียงของคู่แข่งด้วยการกล่าวร้าย หรือกระทำการใดๆ โดยปราศจากความจริงและไม่เป็นธรรม

3.4 สังคมส่วนรวม

- ให้การสนับสนุนกิจการอันเป็นประโยชน์ต่อชุมชนและสังคมส่วนรวม
- ไม่กระทำการใดๆ ที่มีผลเสียหายต่อชื่อเสียงของประเทศ ทรัพยากรธรรมชาติและสิ่งแวดล้อม
- ไม่ให้ความร่วมมือหรือสนับสนุนบุคคลใดๆ ที่ทำธุรกิจ ผิดกฎหมาย หรือเป็นภัยต่อสังคมและความมั่นคงของประเทศ
- ปลูกฝังจิตใต้สำนึกความรับผิดชอบต่อชุมชนและสังคมส่วนรวมให้เกิดขึ้นในบริษัท และพนักงานทุกระดับอย่างต่อเนื่อง
- ปฏิบัติหรือควบคุมให้มีการปฏิบัติตามอย่างเคร่งครัดตามกฎหมายที่เกี่ยวข้อง

3.5 พนักงาน

- ให้ผลตอบแทนที่เหมาะสมตามความรู้ความสามารถ ความรับผิดชอบ และผลการปฏิบัติงาน ของพนักงานแต่ละคน
- ส่งเสริมพัฒนา และเพิ่มพูนความรู้ความสามารถของพนักงาน ให้มีความก้าวหน้าและความมั่นคงในชีวิต
- ส่งเสริมการมีส่วนร่วมของพนักงานในการกำหนดทิศทางการทำงาน และการแก้ไขปัญหาของบริษัท
- ดูแลรักษาสภาพแวดล้อมในการทำงานให้มีความปลอดภัย ต่อชีวิต สุขภาพอนามัย ร่างกาย และทรัพย์สินของพนักงาน

- การให้รางวัลและการลงโทษพนักงานต้องอยู่บนพื้นฐานของความถูกต้อง และเป็นธรรม ด้วยความสุจริต
- ปฏิบัติตามกฎหมายและข้อบังคับต่างๆ เกี่ยวกับกฎหมายแรงงาน และสวัสดิภาพของพนักงาน
- บริหารพนักงานโดยหลีกเลี่ยงการกระทำใดๆ โดยไม่เป็นธรรม และไม่ถูกต้อง ซึ่งมีผลกระทบต่อความก้าวหน้าและมั่นคงในอาชีพการงานของพนักงาน
- ปฏิบัติต่อพนักงานบนพื้นฐานของศักดิ์ศรีของความเป็นมนุษย์ และให้ความเคารพต่อสิทธิหน้าที่ส่วนบุคคล

4. การประชุมผู้ถือหุ้น

คณะกรรมการบริษัทฯ ได้เล็งเห็นความสำคัญของการประชุมผู้ถือหุ้น โดยปี 2545 ที่ผ่านมาได้มีการประชุมสามัญผู้ถือหุ้น 1 ครั้ง และประชุมวิสามัญผู้ถือหุ้น 2 ครั้ง โดยทุกครั้งบริษัทฯ จะจัดส่งหนังสือเชิญประชุม พร้อมทั้งข้อมูลเพื่อให้ผู้เข้าร่วมประชุมได้รับทราบ และศึกษาก่อนล่วงหน้า โดยคณะกรรมการได้เปิดโอกาสให้ผู้เข้าร่วมประชุมได้สอบถาม และเสนอข้อคิดเห็น เพื่อให้คณะกรรมการได้รับทราบและนำมาเป็นข้อมูลสำหรับการปฏิบัติงาน

5. สภาวะผู้นำและวิสัยทัศน์

5.1 เอาใจใส่และปฏิบัติหน้าที่การงานของบริษัทด้วยความเสียสละอดทน เพื่อสร้างบริษัทให้มีคุณภาพ มีประสิทธิภาพ มีกำไรและพัฒนาบริษัทไปสู่ความเป็นเลิศ

5.2 ให้ความรู้และถ่ายทอดประสบการณ์ในการทำงานแก่ผู้ร่วมงานโดยยึดประโยชน์และเป้าหมายของบริษัทเป็นสำคัญ

5.3 เป็นผู้นำสร้างสรรค์ให้เกิดความสามัคคี และความเป็นน้ำหนึ่งใจเดียวกันในหมู่พนักงาน ร่วมกันทำงานและแก้ไขปัญหาเป็นทีมที่มีประสิทธิภาพ

5.4 คณะกรรมการบริษัทฯ ได้จัดให้มีการควบคุมภายใน การตรวจสอบภายใน การบริหารความเสี่ยงที่มีประสิทธิผล รวมทั้งมีการติดตามผลการปฏิบัติงานอย่างสม่ำเสมอ

5.5 คณะกรรมการบริษัทฯ เป็นผู้พิจารณากำหนดบทบาทหน้าที่ และ ความรับผิดชอบของคณะกรรมการ คณะกรรมการตรวจสอบ และฝ่ายจัดการ อย่างชัดเจน และสม่ำเสมอ

6. ความขัดแย้งทางผลประโยชน์

คณะกรรมการได้ตระหนักถึงความขัดแย้งทางผลประโยชน์ที่อาจมีขึ้น โดยให้นำรายการที่มีความขัดแย้งทางผลประโยชน์ หรือเกี่ยวโยงกัน ให้ที่ประชุมพิจารณาอย่างเหมาะสมรอบคอบ ตามหลักเกณฑ์ของตลาดหลักทรัพย์ โดยราคาและเงื่อนไขเสมือนทำรายการกับบุคคลภายนอก และเปิดเผยในรายงานประจำปี และแบบ 56-1 และงบการเงินของบริษัทฯ

การดูแลเรื่องการใช้ข้อมูลภายใน บริษัทกำหนดหลักปฏิบัติ และความรับผิดชอบต่อผู้บริหารโดยเฉพาะเรื่องความรับผิดชอบต่อผู้บริหารต่อผู้ถือหุ้น

มีข้อกำหนดดังนี้

- 6.1 ปฏิบัติหน้าที่ด้วยความซื่อสัตย์สุจริต ตัดสินใจดำเนินการต่างๆ ด้วยความโปร่งใส และเป็นประโยชน์แก่บริษัทและผู้ถือหุ้น
- 6.2 ไม่แสวงหาประโยชน์ให้ตนเองหรือผู้อื่นจากการปฏิบัติหน้าที่การงาน
- 6.3 ไม่เปิดเผยความลับของบริษัท และไม่นำข้อมูลความลับของบริษัทไปใช้เพื่อประโยชน์ของตนเองหรือบุคคลอื่นโดยมิได้รับอนุญาตจากบริษัท ไม่ดำเนินการใดๆ ในลักษณะซึ่งอาจก่อให้เกิดความขัดแย้งทางผลประโยชน์กับบริษัทโดยมิได้แจ้งให้บริษัททราบ
- 6.4 กำหนดให้ผู้บริหารรายงานการเปลี่ยนแปลงการถือหลักทรัพย์ ต่อสำนักงานกำกับหลักทรัพย์และตลาดหลักทรัพย์ตามมาตรา 59 แห่ง พ.ร.บ. หลักทรัพย์และตลาดหลักทรัพย์ พ.ศ. 2535
- 6.5 ห้ามผู้บริหารหรือหน่วยงานที่รับทราบข้อมูลภายในเปิดเผยข้อมูลภายในแก่บุคคลภายนอก หรือบุคคลที่ไม่มีหน้าที่เกี่ยวข้องและไม่ซื้อขายหลักทรัพย์ของบริษัทฯ ในช่วง 1 เดือน ก่อนที่งบการเงินเผยแพร่ต่อสาธารณชน

7. จริยธรรมทางธุรกิจ

บริษัทฯ มีกฎระเบียบเกี่ยวกับจรรยาบรรณของคณะกรรมการ ฝ่ายจัดการ และพนักงาน ซึ่งเป็นกฎระเบียบของบริษัทฯ ในเรื่องของข้อห้าม หรือแนวทางปฏิบัติตน ตามภารกิจหน้าที่ เพื่อความสุจริตเที่ยงธรรม ทั้งต่อบริษัทฯ และผู้ที่มีส่วนได้เสียทุกกลุ่ม โดยมีบทลงโทษสำหรับการฝ่าฝืนด้วย

8. การถ่วงดุลของกรรมการที่ไม่เป็นผู้บริหาร

บริษัทฯ มีคณะกรรมการผู้ทรงคุณวุฒิรวมทั้งสิ้น 8 ท่าน โดย 3 ท่านใน 8 ท่าน เป็นกรรมการอิสระ ซึ่งเป็นบุคคลภายนอกที่ไม่ได้เป็นผู้บริหาร

9. การรวมหรือแยกตำแหน่ง

องค์ประกอบของคณะกรรมการในปัจจุบัน บริษัทฯยังมิได้แยกบุคคลในการดำรงตำแหน่งประธานกรรมการ และกรรมการผู้จัดการ ออกจากกัน แต่ในทางปฏิบัติ กรรมการผู้จัดการ มีอำนาจดำเนินการตามที่คณะกรรมการบริษัทฯ หรือคณะกรรมการบริหารได้มอบหมาย ซึ่งอยู่ภายใต้กฎระเบียบ และข้อบังคับของบริษัทฯ ทั้งนี้ การมอบอำนาจดังกล่าวต้องไม่มีลักษณะเป็นการมอบอำนาจที่ทำให้กรรมการผู้จัดการ สามารถอนุมัติรายการที่ตนหรือบุคคลที่อาจมีความขัดแย้ง มีส่วนได้เสีย หรืออาจมีความขัดแย้งทางผลประโยชน์ในลักษณะอื่นใด กับบริษัทฯ หรือบริษัทย่อย

อนึ่ง ทางบริษัทฯ ตระหนักดี และกำลังพิจารณาถึงประเด็นการสรรหาบุคคลมาดำรงตำแหน่งกรรมการผู้จัดการ และแยกตำแหน่งประธานกรรมการออกมาให้เป็นคนละคนกัน แต่การพิจารณาบุคคลที่จะมาดำรงตำแหน่งดังกล่าวต้องใช้เวลาพอสมควร

10. ค่าตอบแทนกรรมการและผู้บริหาร

ในปี 2545 ที่ผ่านมามีบริษัทฯ จ่ายค่าตอบแทนแก่คณะกรรมการบริษัท รวม 8 ท่านเป็นจำนวนเงิน 1.1 ล้านบาท โดยเป็นค่าตอบแทนในรูปของเบี้ยประชุม 300,000 บาท และค่าบำเหน็จ 800,000 บาท

ในปี 2545 ที่ผ่านมา บริษัทฯจ่ายค่าตอบแทนแก่กรรมการบริหาร และผู้บริหาร เป็นค่าตอบแทนในรูปของ เงินเดือน โบนัส ค่ายานพาหนะ และโทรศัพท์มือถือรวม 6.27 ล้านบาท

หมายเหตุ เนื่องจากมีกรรมการบางท่านลาออก และมีการเปลี่ยนแปลงโครงสร้างค่าตอบแทนกรรมการและผู้บริหารในเดือนมกราคม 2545 ซึ่งในส่วนของผู้บริหารรวม 4 ท่านจำนวน 6.27 ล้านบาทไม่รวมในส่วนของคุณวิชา พูลวรลักษณ์ โดยคุณวิชา พูลวรลักษณ์ จะได้รับค่าตอบแทนจากบริษัท เวลแอด จำกัด (โปรดพิจารณารายละเอียดเพิ่มเติมในเรื่องรายการระหว่างกันในอนาคต)

11. การประชุมคณะกรรมการ

การประชุมคณะกรรมการบริษัทฯ ในรอบปี 2545 มีการประชุมทั้งสิ้น 8 ครั้ง โดยทุกครั้งที่ประชุมจะมีการแจ้ง และกำหนดวาระการประชุมที่ชัดเจนทุกครั้ง และแจ้งให้กรรมการทุกท่านทราบก่อนล่วงหน้าไม่น้อยกว่า 7 วัน โดยในปี 2545 มีรายละเอียดคณะกรรมการที่เข้าประชุม ดังนี้

รายชื่อ	วาระการดำรงตำแหน่ง	การเข้าร่วมประชุม/การประชุมทั้งหมด (ครั้ง)
1. นายวิชา พูลวรลักษณ์	ประธานกรรมการ	8/8
2. นางภาวดี พูลวรลักษณ์	กรรมการ	6/8
3. นายวีรวัฒน์ องค์วาสีกรู	กรรมการ	8/8
4. นางศพร อังสุรังษี	กรรมการ	7/8
5. นายธนกร บุลิเวคินทร์	กรรมการ	8/8
6. นายชัย จรุงธนาภิบาล	กรรมการอิสระ	7/8
7. นายวัลลภ ตั้งตรงจิตร	กรรมการอิสระ	7/8
8. นายชีว ไส เหยียน เฮสเตอร์ อาร์เธอร์	กรรมการอิสระ	4/8

12. คณะกรรมการ

คณะกรรมการบริษัทได้แต่งตั้งคณะกรรมการ เพื่อช่วยกำกับดูแลกิจการของบริษัทฯ ดังนี้

กรรมการตรวจสอบ จัดตั้งขึ้นเมื่อวันที่ 23 กุมภาพันธ์ 2545 ประกอบด้วย

1. นายชัย จรุงธนาภิบาล
ประธานกรรมการตรวจสอบ
2. นายวัลลภ ตั้งตรงจิตร
กรรมการตรวจสอบ
3. นายชีว ไชยเสน เฮสเตอร์ อาร์เธอร์
กรรมการตรวจสอบ

กรรมการตรวจสอบมีหน้าที่รายงานต่อคณะกรรมการบริษัทฯ โดยมีหน้าที่พิจารณาการดำเนินการ ดังต่อไปนี้

- สอบทานรายงานทางการเงินของบริษัทฯ ก่อนนำเสนอต่อที่ประชุมคณะกรรมการ
- ให้คำแนะนำเกี่ยวกับการแต่งตั้งและพิจารณาคำตอบแทนของผู้สอบบัญชีของบริษัทฯ ประสานงานกับผู้สอบบัญชีเกี่ยวกับวัตถุประสงค์ในการดำเนินการตรวจสอบขอบเขตแนวทางแผนงาน และปัญหา ที่พบระหว่างการตรวจสอบและประเด็นที่ผู้สอบบัญชีเห็นว่ามีความสำคัญ
- ประสานงานกับฝ่ายตรวจสอบภายในของบริษัทฯ และประเมินประสิทธิภาพของระบบควบคุมภายในของบริษัทฯ

กรรมการพิจารณาคำตอบแทน จัดตั้งขึ้นเมื่อวันที่ 12 พฤศจิกายน 2545 ประกอบด้วยกรรมการ 3 ท่าน ดังนี้

1. นายชัย จรุงธนาภิบาล
กรรมการอิสระ
2. นายวัลลภ ตั้งตรงจิตร
กรรมการอิสระ
3. นายชีว ไชยเสน เฮสเตอร์ อาร์เธอร์
กรรมการอิสระ

ในปี 2545 กรรมการพิจารณาคำตอบแทน มีหน้าที่รายงานต่อคณะกรรมการบริษัทฯ โดยมีหน้าที่พิจารณาและดำเนินการ เสนอนโยบายและหลักเกณฑ์การจ่ายค่าตอบแทนสำหรับกรรมการ และผู้บริหาร ของบริษัทฯ

13. ระบบควบคุมภายใน

ในการประชุมคณะกรรมการบริษัท ครั้งที่ 1/2545 เมื่อวันที่ 23 กุมภาพันธ์ 2545 โดยมีคณะกรรมการตรวจสอบเข้าร่วมประชุมด้วย โดยคณะกรรมการบริษัทได้มีความเห็นร่วมกันว่าในขณะนี้ระบบควบคุมภายในบริษัทและบริษัทย่อยมีความเพียงพอและเหมาะสม และสามารถป้องกันทรัพย์สินของบริษัทและบริษัทย่อยอันอาจเกิดจากการที่ผู้บริหารนำไปใช้โดยมิชอบหรือไม่เหมาะสมในการใช้

14. รายงานของคณะกรรมการ

คณะกรรมการบริษัทฯ เป็นผู้รับผิดชอบต่อการเงินรวมของบริษัทฯ และบริษัทย่อย และสารสนเทศทางการเงินที่ปรากฏในรายงานประจำปีงบการเงินดังกล่าวจัดทำขึ้นตามมาตรฐานทางการบัญชีที่รับรองทั่วไปในประเทศไทย โดยเลือกนโยบายบัญชีที่เหมาะสมและถือปฏิบัติอย่างสม่ำเสมอ และใช้ดุลยพินิจอย่างระมัดระวังและประมาณการที่ดีที่สุดในการจัดทำ รวมทั้งมีการเปิดเผยข้อมูลสำคัญอย่างเพียงพอในหมายเหตุประกอบงบการเงิน

15. ความสัมพันธ์กับผู้ลงทุน

คณะกรรมการได้เล็งเห็นความสำคัญต่อการเปิดเผยข้อมูลที่มีความถูกต้อง ครบถ้วน โปร่งใส และทั่วถึง ทั้งรายงานข้อมูลทางการเงิน และข้อมูลทั่วไป ตลอดจนข้อมูลสำคัญที่มีผลกระทบต่อราคาหลักทรัพย์ของบริษัทฯ โดยได้เผยแพร่ข้อมูลข่าวสารต่างๆ ดังกล่าวเพื่อให้ผู้ลงทุนและผู้ที่เกี่ยวข้องได้รับทราบ ทั้งโดยผ่านช่องทางและสื่อการเผยแพร่ข้อมูลต่างๆ ของตลาดหลักทรัพย์ พร้อมทั้งได้จัดตั้งหน่วยงานผู้ลงทุนสัมพันธ์ (Investor Relation) เพื่อให้บริการข้อมูลและข่าวสารกิจกรรมต่างๆ ของบริษัทฯ กับผู้ลงทุน ทั้งนี้สามารถติดต่อหน่วยงานดังกล่าวได้ที่ โทรศัพท์หมายเลข 0 2511 5427 ถึง 36 ต่อ 409 หรือ Email Address ที่ ir@majorcineplex.com

ผู้ถือหุ้นรายใหญ่

รายชื่อผู้ถือหุ้นรายใหญ่ 10 รายแรกที่ปรากฏชื่อในสมุดทะเบียนผู้ถือหุ้น ณ วันที่ 23 กันยายน 2545 มีดังนี้

รายชื่อ	จำนวนหุ้น	ร้อยละ
1. กลุ่มนายวิชา พูลวรลักษณ์	74,899,600	63.80
2. กลุ่มนายวิวัฒน์ องค์ศิริภักดิ์	8,917,300	7.60
3. HSBC (Singapore) Nominees Pte Ltd.	4,968,900	4.23
4. ING Securities (Singapore) Pte Ltd.	2,700,000	2.30
5. Albouys Nominees Limited	2,265,900	1.93
6. กองทุนบำเหน็จบำนาญข้าราชการ	1,200,000	1.02
7. American International Assurance Company Ltd.	1,161,220	0.99
8. นางปณทรี สว่างวงศ์กุล	955,600	0.81
9. Nortrust Nominees Ltd.	899,700	0.77
10. นส. พิมพ์ใจ บุรพชัยศรี	851,800	0.73

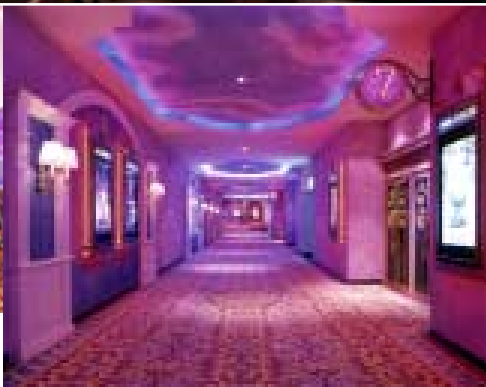

WORLD'S BEST & CINEMA ENTERTAINMENT COMPLEX

กลุ่มธุรกิจในเครือ และรายละเอียดบริษัท

บริษัททำธุรกิจโรงภาพยนตร์ในแนวเอ็นเตอร์เทนเมนต์คอมเพล็กซ์ (Entertainment Complex) ซึ่งเป็นการผสมผสานระหว่างโรงภาพยนตร์ (Cinema) เข้ากับธุรกิจบันเทิงและกิจกรรมอื่นๆ ที่เกี่ยวเนื่องกัน เกิดเป็น “ศูนย์บันเทิง เมเจอร์ ซินีเพล็กซ์ (MAJOR CINEPLEX)” เป็นศูนย์บันเทิงที่รวมเอาความบันเทิงหลากหลายรูปแบบไว้ในที่เดียว โดยมีโรงภาพยนตร์ “เมเจอร์ ซินีเพล็กซ์” เป็นบริการบันเทิงหลัก และธุรกิจโวลีจ “เมเจอร์ ซินีเพล็กซ์” เป็นธุรกิจรอง พร้อมเสริมด้วยบริการบันเทิงอื่นหลากหลายประเภท เพื่อให้เกิดความสะดวกและความครบวงจรในการตอบสนองความต้องการของกลุ่มลูกค้าที่เข้าใช้บริการชมภาพยนตร์ อาทิเช่น ร้านอาหาร ร้านหนังสือ ร้านจำหน่ายเทปเพลง วีดีโอ ร้านขายของที่ระลึก บริการอินเตอร์เน็ต เป็นต้น ทำให้ลูกค้าของโรงภาพยนตร์เมเจอร์ ซินีเพล็กซ์ สามารถเลือกหาความบันเทิงได้อย่างเต็มที่

ในสิ้นปี 2545 กลุ่มเมเจอร์ ซินีเพล็กซ์ มีโรงภาพยนตร์ให้บริการรวมทั้งสิ้น 12 สาขา จำนวน 111 โรง สามารถรองรับผู้ชมได้จำนวนรวมสูงถึง 27,900 ที่นั่ง และมีโวลีจรวม 6 สาขา จำนวน 174 เลน

ซึ่งสามารถจำแนกออกได้เป็น 4 ประเภทธุรกิจ ตามความแตกต่างของลักษณะการประกอบธุรกิจดังนี้

1. ธุรกิจโรงภาพยนตร์
2. ธุรกิจโวลีจและคาราโอเกะ
3. ธุรกิจให้บริการสื่อโฆษณา
4. ธุรกิจให้บริการพื้นที่เช่า





ธุรกิจโรงภาพยนตร์ (Theatre Business)

โรงภาพยนตร์เมเจอร์ ซีเนเพล็กซ์เป็นโรงภาพยนตร์ในระบบมัลติเพล็กซ์ (Multiplex) โดยในแต่ละสาขาที่เปิดให้บริการจะถูกกำหนดให้มีโรงภาพยนตร์จำนวนตั้งแต่ 6 โรงขึ้นไป ทั้งนี้เพื่อให้สามารถรองรับกับจำนวนภาพยนตร์ที่จะเข้าฉายได้หลายเรื่องในวันและเวลาเดียวกัน นอกจากนี้การมีโรงภาพยนตร์จำนวนหลายโรงในที่เดียวกันเป็นการเพิ่มทางเลือกและความสะดวกในการเลือกชมภาพยนตร์ให้แก่ลูกค้า ปัจจุบันโรงภาพยนตร์เมเจอร์ ซีเนเพล็กซ์ เปิดให้บริการทั้งสิ้น 12 สาขา รวม 111 โรง สามารถรองรับจำนวนผู้ชมได้สูงสุดประมาณ 27,900 ที่นั่ง

ลักษณะเด่นอีกประการหนึ่งของโรงภาพยนตร์เมเจอร์ ซีเนเพล็กซ์ คือมีการตกแต่งโรงภาพยนตร์ (Theme) ที่สวยงามหรูหราทันสมัยหลากหลายรูปแบบในแต่ละสาขา

โรงภาพยนตร์จอยักษ์ ไอแมกซ์

เปิดให้บริการ 1 โรงที่เมเจอร์ ซีเนเพล็กซ์ สาขารัชโยธิน เป็นโรงภาพยนตร์จอยักษ์แห่งแรกของภูมิภาคเอเชีย ภายในโรงภาพยนตร์สามารถรองรับผู้ชมได้สูงสุดถึง 600 ที่นั่ง เป็นโรงภาพยนตร์ที่มีจอฉายภาพยนตร์มีขนาดใหญ่ กว้าง 28 เมตร และสูง 21 เมตร พร้อมด้วยระบบเสียงสมบูรณ์แบบ Digital Sound Track Dolby Stereo ทำให้ภาพและเสียงที่ถ่ายทอดคมชัดเหมือนเข้าอยู่ในเหตุการณ์จริง

บริการจำหน่ายเครื่องดื่มและข้าวโพดคั่ว (Concession)

รายได้จากส่วนบริการ Concession หน้าโรงภาพยนตร์เป็นรายได้เสริมที่สำคัญและสร้างความครบวงจรในงานบริการให้แก่ธุรกิจโรงภาพยนตร์ โดยมีสินค้าหลักคือข้าวโพดคั่ว (Popcorn) และเครื่องดื่มอัดลม (Soft Drink) และมีสินค้าเสริมเพื่อเพิ่มความหลากหลายและเพิ่มทางเลือกให้ลูกค้า เป็นขนมคบเคี้ยวทานเล่นจำพวกขนมของนานาชนิด เช่น มันฝรั่งแผ่นกรอบ (Potato Chip) ผลไม้อบแห้ง และลูกอม เป็นต้น



ธุรกิจโบว์ลิง และการคาราโอเกะ (Bowling & Karaoke Business)

ด้วยการวางกลยุทธ์การตลาดเน้นสร้างความหลากหลายในงานบริการเพื่อเสริมฐานธุรกิจโรงภาพยนตร์ซึ่งเป็นธุรกิจหลัก กลุ่มเมเจอร์ ซีเนเพล็กซ์ได้ขยายเข้าสู่ธุรกิจโบว์ลิง ใช้ชื่อทางการค้าว่า “เมเจอร์ โบว์ล” สดุดยอดโบว์ลิงสมบูรณ์แบบ โดยวางนโยบายการเปิดสาขาของเมเจอร์ โบว์ล ควบคู่ไปกับการขยายสาขาของโรงภาพยนตร์ เมเจอร์ ซีเนเพล็กซ์

เมเจอร์ โบว์ลนำเสนอบริการโบว์ลิงในลักษณะของกีฬาเพื่อความบันเทิง (Sport Entertainment) ซึ่งเป็นรูปแบบที่แตกต่างจากโบว์ลิงในรูปแบบเดิมที่จะเน้นเพื่อการกีฬา เมเจอร์ โบว์ลมีรูปแบบผสมผสานระหว่างบริการโบว์ลิงด้วยอุปกรณ์ โบว์ลิงสะท้อนแสง (Cosmic Bowl) สะท้อนแสงทั้งลูก ฟิน และเลน เข้ากับบรรยากาศบันเทิง พร้อมการให้บริการคาราโอเกะ เพื่อเพิ่มทางเลือกให้กับผู้มาใช้บริการ พร้อมกันนี้ยังมีบริการจำหน่ายอาหารและเครื่องดื่ม และบริการจัดการแข่งขัน (Tournament) พร้อมจัดเลี้ยงเป็นหมู่คณะ ในปัจจุบัน เมเจอร์ โบว์ลทั้งหมดให้บริการ 6 สาขา

ธุรกิจบริการสื่อโฆษณา (Media Advertising Business)

ภายใต้การดำเนินงานของ “บริษัท เมเจอร์ ซีเนแอต จำกัด” ซึ่งเป็นบริษัทย่อยของกลุ่มเมเจอร์ ซีเนเพล็กซ์ โดยมีขอบเขตการประกอบธุรกิจหลักเพื่อให้บริการสื่อโฆษณาในสาขาของ เมเจอร์ ซีเนเพล็กซ์ รวม 12 สาขาในปัจจุบัน รวมถึงการให้บริการทำโปรโมชัน ภาพยนตร์และให้บริการทางการตลาด การโฆษณาในโรงภาพยนตร์

จัดเป็นช่องทางโฆษณาอีกช่องทางหนึ่งที่มีประสิทธิภาพ และเป็นที่ยอมรับของบริษัทโฆษณาและบริษัทเจ้าของสินค้า เนื่องจากสามารถเข้าถึงกลุ่มลูกค้าเป้าหมายที่กำหนดได้มากกว่าการโฆษณาผ่านสื่อประเภทอื่นอย่างสื่อโทรทัศน์ สื่อวิทยุ หรือแผ่นป้ายโฆษณา ที่เป็นการโฆษณาถึงกลุ่มลูกค้าเป้าหมายในแนวกว้าง (Mass Advertising)

บริการสื่อโฆษณา (Media Provider)

ประกอบด้วยบริการโฆษณาในรูปแบบต่างๆ ดังนี้

1. โฆษณานบนจอภาพยนตร์ (Screen Ads)
2. โฆษณานบนจอวิดีโอ (VDO Wall) บริเวณโถงชั้นล่างในสาขา
3. โฆษณานบนป้ายโฆษณาพลิกได้ 3 หน้า (Tri Vision) บนผนังหน้าโรงภาพยนตร์
4. โฆษณานบน Slide Box ณ บริเวณเคาน์เตอร์จำหน่ายเครื่องดื่ม
5. โฆษณานบนจอโทรทัศน์ ณ บริเวณเคาน์เตอร์จำหน่ายเครื่องดื่ม
6. โฆษณานบน website ของบริษัท www.majorcineplex.com
7. โฆษณาในแมกกาซีนของบริษัท “Major Cineplex Experience”
8. โฆษณากลางแจ้ง (Outdoor Side) ธุรกิจให้บริการพื้นที่เช่า (Rental Space Business)





ธุรกิจบริการพื้นที่เช่า (Rental Space Business)

การประกอบธุรกิจให้บริการพื้นที่เช่าของกลุ่มเมเจอร์ ซีเนเพล็กซ์ จะเกิดขึ้นและขยายตัวควบคู่ไปกับการเปิดสาขาใหม่โดยการให้บริการพื้นที่เช่ามีเป้าหมายเพื่อสร้างความหลากหลายให้กับบริการภายในสาขา โดยการคัดเลือกประเภทร้านค้าให้สอดคล้องกับพฤติกรรมการใช้จ่ายของลูกค้าที่เข้ามาใช้บริการเป็นสำคัญ ในปัจจุบัน กลุ่มเมเจอร์ ซีเนเพล็กซ์เป็นเจ้าของและบริหารพื้นที่เช่าใน 7 สาขา ไม่รวมที่สาขาปิ่นเกล้า โดยพื้นที่ส่วนใหญ่ภายในสาขาจะถูกจัดสรรใช้ไปเพื่อกิจการภายในกลุ่มเมเจอร์ ซีเนเพล็กซ์ ประกอบด้วยพื้นที่ให้บริการของโรงภาพยนตร์และโบว์ลิง ส่วนที่เหลือจะเป็นพื้นที่ส่วนกลางและพื้นที่ให้เช่าเป็นร้านค้าทั่วไป

สำหรับการดำเนินงานของบริษัทสามารถจำแนกตามรูปแบบการดำเนินธุรกิจออกเป็น 2 รูปแบบดังนี้

รูปแบบที่ 1 : ศูนย์บันเทิง (Stand Alone Complex)

การประกอบธุรกิจในรูปแบบของศูนย์บันเทิง ในลักษณะ Stand Alone Complex กลุ่มเมเจอร์ ซีเนเพล็กซ์จะเป็นเจ้าของอาคารและจัดสรรพื้นที่ส่วนใหญ่เพื่อธุรกิจหลักคือโรงภาพยนตร์และโบว์ลิง และจัดสรรพื้นที่ส่วนที่เหลือเพื่อให้เช่าสำหรับร้านค้าต่าง ๆ และกำหนดพื้นที่บางส่วนให้เป็นพื้นที่ใช้สอยส่วนกลางรวมทั้งลานจัดกิจกรรมการตลาด (Promotion Hall)

จุดเด่นที่สำคัญของการเป็น Stand Alone Complex ทำให้มีความคล่องตัวอย่างมากในการบริหารธุรกิจภายในพื้นที่ให้เกิด

ประสิทธิภาพและส่งผลต่อรายได้จากแต่ละธุรกิจในสาขา โดยเฉพาะอย่างยิ่ง ความคล่องตัวในการกำหนดเวลาเปิด-ปิดอาคารซึ่งมีผลต่อระยะเวลาเปิดให้บริการและโอกาสการทำรายได้ การวางแผนโครงสร้างพื้นที่บริการแต่ละส่วนอย่างเหมาะสม รวมถึงการกำหนดขนาดพื้นที่ร้านค้าเช่า รวมทั้งการทำกิจกรรมการตลาดเพื่อกระตุ้นและสนับสนุนยอดขายในแต่ละสาขา

เมเจอร์ ซีเนเพล็กซ์ ในรูปแบบของศูนย์บันเทิง (Stand Alone Complex) ประกอบด้วย 5 สาขาได้แก่สาขาสุเมวิท สาขารัษฎาธิปไตย สาขาปิ่นเกล้า สาขารามคำแหง และสาขารังสิต

รูปแบบที่ 2 : สาขา

การประกอบธุรกิจในรูปแบบของสาขา กลุ่มเมเจอร์ ซีเนเพล็กซ์ จะดำเนินการเช่าพื้นที่บางส่วนภายในอาคารศูนย์การค้า การเช่าพื้นที่ทำให้มีข้อจำกัดในด้านของขนาดพื้นที่ให้บริการ ดังนั้นบริการหลักที่มีในสาขาจะเปิดให้บริการส่วนโรงภาพยนตร์เป็นหลักและจัดสรรพื้นที่ส่วนเหลือจากบริเวณโรงภาพยนตร์เพื่อให้เช่าช่วงสำหรับเป็นร้านค้าให้บริการ ดังตัวอย่างเช่นที่สาขาเชียงใหม่ ยกเว้นบางสาขาหากได้พื้นที่เช่าที่มีขนาดใหญ่พอและมีความเหมาะสมของทำเลก็จะเปิดให้บริการทั้งโรงภาพยนตร์และโบว์ลิงและจัดสรรพื้นที่บางส่วนสำหรับให้เช่าช่วงต่อ (หากมีพื้นที่เหลือ) เช่นสาขาเวสต์เทรค เซ็นเตอร์ เป็นต้น



โครงสร้างการถือหุ้นของกลุ่มเมเจอร์ ซีเนเพล็กซ์

กลุ่มเมเจอร์ซีเนเพล็กซ์ได้เล็งเห็นถึงความสำคัญของการจัดโครงสร้างธุรกิจภายในกลุ่มให้มีความชัดเจนเพื่อเตรียมความพร้อมของกิจการเพื่อรองรับการเติบโตทางธุรกิจในอนาคต โดยได้ดำเนินการปรับโครงสร้างภายในกลุ่มครั้งใหญ่ในวันที่ 24 กันยายน 2544 ด้วยการให้บริษัท เมเจอร์ ซีเนเพล็กซ์ กรุ๊ป จำกัด (มหาชน) (บริษัทฯ) เป็นบริษัทแม่เข้าถือหุ้นบริษัทต่างๆ อีก 11 บริษัทที่เกี่ยวข้อง ซึ่ง ณ วันที่ 31 ธันวาคม 2545 บริษัทมีโครงสร้างการถือหุ้นของกลุ่มเมเจอร์ ซีเนเพล็กซ์ ดังนี้

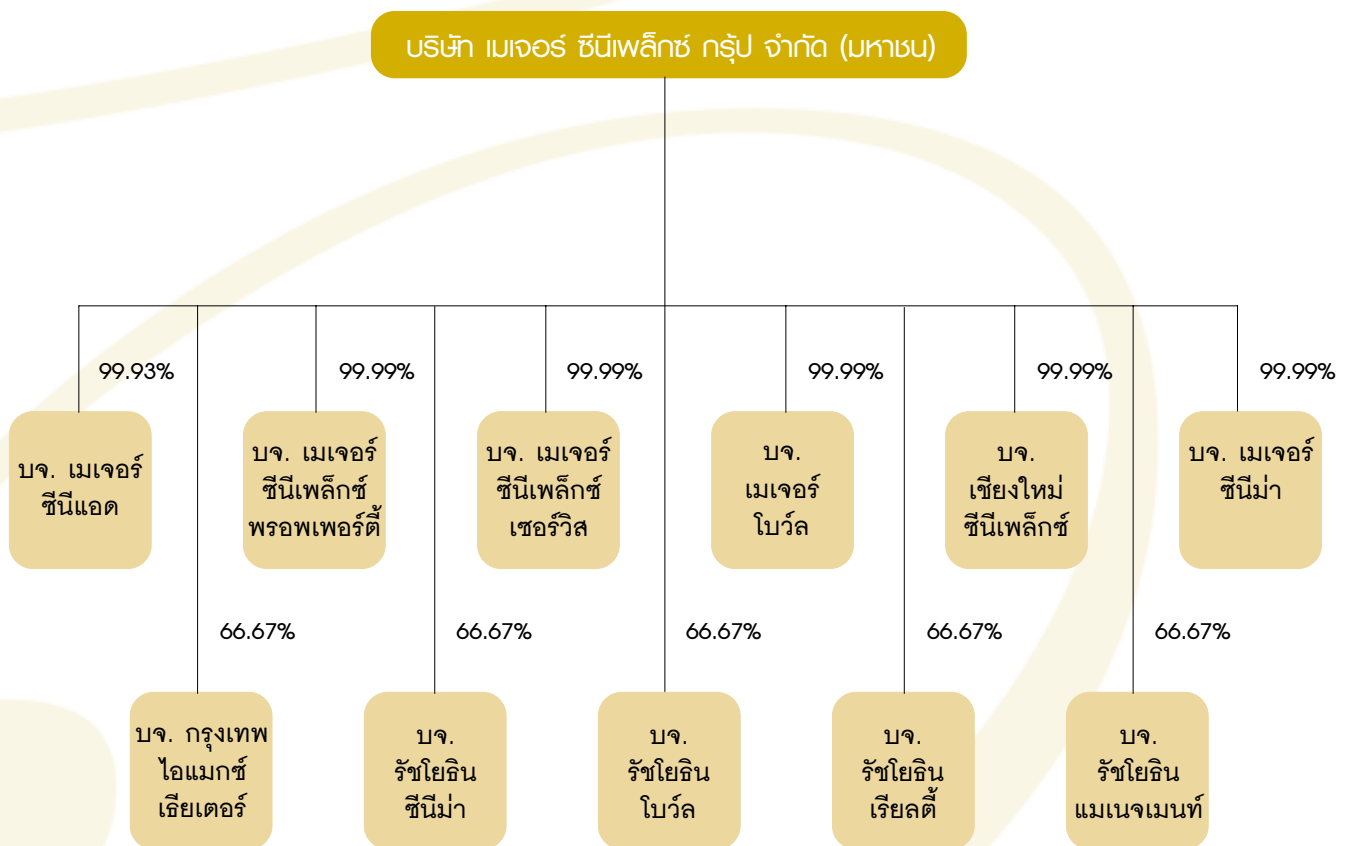

จากการปรับโครงสร้างภายในกลุ่ม บริษัทฯ มีทุนจดทะเบียนรวมทั้งสิ้น 587,000,000 บาท แบ่งออกเป็นหุ้นสามัญ 117,400,000 หุ้น (เรียกชำระเต็มแล้ว) มูลค่าที่ตราไว้หุ้นละ 5 บาท

โครงสร้างรายได้ของกลุ่มบริษัท

โครงสร้างรายได้ของบริษัทฯ และบริษัทย่อย ณ 31 ธันวาคม 2545 แสดงในตารางดังนี้

กลุ่มธุรกิจ	งบตรวจสอบปี 2543		งบตรวจสอบปี 2544		งบตรวจสอบปี 2545	
	ล้านบาท	ร้อยละ	ล้านบาท	ร้อยละ	ล้านบาท	ร้อยละ
ธุรกิจในกลุ่มบันเทิง						
1. ส่วนงานธุรกิจโรงภาพยนตร์	187.95	61.35	776.18	63.97	1,169.30	61.87
2. ส่วนงานธุรกิจโบว์ลิง	11.14	12.81	173.62	14.31	216.37	11.45
3. ส่วนงานธุรกิจโฆษณา		4.59	62.2	5.12	131.26	6.95
ธุรกิจเสริม						
4. ส่วนงานธุรกิจพื้นที่เช่า	4.63	13.98	166.22	13.70	223.56	11.83
5. รายได้อื่น	80.40	7.26	35.16	2.90	149.34	7.90
รวมรายได้	283.97	100.00	1,213.38	100.00	1,889.83	100.00

ตัวเลขโครงสร้างรายได้ดังแสดงในตารางข้างต้น มีข้อจำกัดในการแสดงภาพการเปรียบเทียบของโครงสร้างรายได้ทั้งหมดของกลุ่มเมเจอร์ ซีเนเพล็กซ์ในปัจจุบันและในอดีตด้วยสาเหตุหลายประการดังนี้

- 1) โครงสร้างรายได้ในปี 2543 บริษัทฯ ยังไม่ได้ปรับโครงสร้างบริษัทฯ มีเพียง 2 สาขาเท่านั้น คือสาขาสุมวิทและสาขาเวิร์ลด์เทรดฯ
- 2) การปรับโครงสร้างกลุ่มเมเจอร์ซีเนเพล็กซ์เกิดขึ้นในปลายเดือนกันยายน 2544 ทำให้ผลประกอบการในงบการเงินรวมของบริษัทฯ สะท้อนภาพเพียงไตรมาส 4 ของปี 2544 เท่านั้น
- 3) โครงสร้างรายได้ปี 2545 บริษัทฯ ได้เปิดให้บริการเพิ่มขึ้นอีก 6 สาขา รวมเป็น 12 สาขา โดยทยอยเปิดตั้งแต่เดือนมีนาคม 2545 ดังนั้นสาขาที่เปิดใหม่ในปีนี้จะยังรับรู้รายได้ไม่เต็มปี

รายได้จากส่วนงานธุรกิจโรงภาพยนตร์ ประกอบด้วย รายได้จากการขายบัตรชมภาพยนตร์ รายได้จากการขายขนมและเครื่องดื่ม รายได้ค่าส่งเสริมการขาย รายได้ค่าบริการงานและรายได้ค่าบริการสมาชิก

รายได้จากส่วนงานธุรกิจโบว์ลิง ประกอบด้วย รายได้จากค่าบริการเกมส์โบว์ลิง รายได้จากค่าบริการห้องคาราโอเกะ รายได้จากค่าอาหาร และเครื่องดื่ม รายได้จากการให้เช่ารองเท้า

รายได้จากส่วนงานธุรกิจพื้นที่เช่า ประกอบด้วย รายได้ค่าเช่าและบริการ และรายได้ค่าสิทธิการเช่าและบริการดับัญชี

เป้าหมายการดำเนินงานธุรกิจ

กลุ่มเมเจอร์ ซินีเพล็กซ์มีเป้าหมายหลักในการเป็นผู้นำในธุรกิจโรงภาพยนตร์ และครองส่วนแบ่งการตลาดให้ได้ร้อยละ 50 ในปี 2546 และเพื่อให้บรรลุเป้าหมายที่วางไว้ บริษัทฯ ได้วางแผนการเพิ่มยอดขายโดยการลงทุนขยายสาขาและเพิ่มจำนวนโรงภาพยนตร์ให้มากขึ้น เพื่อให้ครอบคลุมพื้นที่ให้บริการทั่วทุกเขตกรุงเทพมหานครและปริมณฑล รวมถึงต่างจังหวัด ที่มีศักยภาพเพียงพอและคุ้มค่ากับการลงทุน และนอกเหนือจากการลงทุนขยายสาขาเพิ่ม ทางบริษัทฯ ก็ยังมีนโยบายที่จะเพิ่มความสะดวกสบายกับลูกค้าใช้บริการในการซื้อบัตรชมภาพยนตร์โดยนำเทคโนโลยีใหม่เข้ามาช่วยอำนวยความสะดวก เช่น การร่วมมือกับธนาคารในการจำหน่ายบัตรชมภาพยนตร์ผ่านเครื่อง ATM ของธนาคารกรุงศรีอยุธยา ซึ่งได้เปิดให้บริการไปแล้วเมื่อเดือนธันวาคม 2545 และจะเพิ่มพันธมิตรในการให้บริการในลักษณะนี้กับธนาคารอื่นๆ เพิ่มขึ้นในปี 2546 นี้ สำหรับช่องทางอื่นๆ ที่จะอำนวยความสะดวกให้กับผู้ใช้บริการโรงภาพยนตร์เมเจอร์ ซินีเพล็กซ์ ในปี 2546 นี้ก็จะมีย่อออกมาเพิ่มนอกเหนือจากที่มีแล้วสำหรับเทคโนโลยีที่บริษัทฯ ได้ดำเนินการให้บริการแล้วในปัจจุบันมีดังนี้

1. ระบบ Call Center ที่ให้บริการลูกค้าด้วยการโทรเบอร์เดียว 0 2515 5555 จองบัตรได้ทุกสาขา
2. ระบบการจำหน่ายบัตรผ่านทาง Internet โดยผ่าน web site/ www.majorcineplex.com
3. ระบบ Self Service โดยลูกค้าสามารถซื้อบัตรชมภาพยนตร์ด้วยตัวเองที่ตู้จำหน่ายบัตรอัตโนมัติ (ETM : Electronic Ticketing Machine)
4. ระบบการซื้อบัตรชมภาพยนตร์ผ่านระบบโทรศัพท์มือถือ
5. ระบบการซื้อบัตรชมภาพยนตร์ผ่านเครื่อง ATM ของธนาคารพาณิชย์



นอกจากเป้าหมายการขยายธุรกิจโรงภาพยนตร์แล้ว บริษัทฯ ได้กำหนดเป้าหมายในการเพิ่มส่วนแบ่งการตลาดและเพิ่มยอดขายจากธุรกิจโบว์ลิง และการให้บริการห้องคาราโอเกะ ควบคู่ไปกับธุรกิจโบว์ลิง โดยกำหนดเป็นนโยบายการลงทุนและการตลาดที่จะมีบริการโบว์ลิง ควบคู่ไปกับโรงภาพยนตร์ในสาขาของเมเจอร์ ซินีเพล็กซ์ โดยคำนึงความเหมาะสมของพื้นที่และความเป็นไปได้ของโครงการเป็นหลัก

นอกจากแผนงานขยายธุรกิจโรงภาพยนตร์และโบว์ลิงซึ่งเป็นแหล่งรายได้หลัก บริษัทฯ ได้เปิดกว้างที่จะขยายบริการบันเทิงในรูปแบบอื่นๆ ที่สอดคล้องและเกี่ยวเนื่องกับบริการบันเทิงที่มีอยู่ โดยมีวัตถุประสงค์เพิ่มความหลากหลายของบริการเพื่อตอบสนองความต้องการของลูกค้า และด้วยผลความสำเร็จในการขยายออกสู่ต่างจังหวัด เริ่มที่จังหวัดเชียงใหม่ โดยบริษัทฯ ได้มองหาโอกาสการขยายสาขาในจังหวัดที่มีกำลังซื้อและความเป็นไปได้ของโครงการสูง

ธุรกิจโรงภาพยนตร์

มูลค่าตลาดภาพยนตร์ ในปี 2545 ที่ผ่านมา รวมทั้งสิ้นประมาณ 3,400 ล้านบาท เป็นส่วนของมูลค่าตลาดภาพยนตร์ในเขตกรุงเทพมหานครและใช้ระบบส่วนแบ่งจากค่าขายตั๋วหนัง ประมาณร้อยละ 80 ของมูลค่าตลาดรวม ส่วนที่เหลืออีกร้อยละ 20 เป็นมูลค่าตลาดภาพยนตร์ที่จำหน่ายผ่านระบบสายหนังในต่างจังหวัด

มูลค่าตลาดภาพยนตร์ปี 2545 เติบโตจากปีก่อนสูงถึงประมาณร้อยละ 15.25 ทั้งนี้เนื่องมาจากการขยายตัวอย่างมากของภาพยนตร์ไทย โดยมียอดขายตั๋วสูงถึง 819.63 ล้านบาท คิดเป็นสัดส่วนประมาณร้อยละ 24.14 ของมูลค่าตลาดภาพยนตร์ทั้งปี และคาดการณ์มูลค่าตลาดภาพยนตร์ในปี 2546 ประมาณ 3,900 ล้านบาท เติบโตจากปี 2545 ในอัตราประมาณร้อยละ 15 โดยเป็นผลมาจากการเติบโตอย่างต่อเนื่องของธุรกิจภาพยนตร์จากฮอลลีวูด (Hollywood) ที่มีจำนวนภาพยนตร์รอกเข้าฉายในปีนี้อาจมีจำนวน 280 เรื่อง เป็นหนังระดับ Blockbuster จำนวน 20-25 เรื่อง และเสริมความคึกคักของตลาดด้วยภาพยนตร์ไทย ที่มีการประกาศเดินกล้องถ่ายทำไม่ต่ำกว่า 40 เรื่อง โอกาสเติบโตของธุรกิจโรงภาพยนตร์สามารถประเมินได้จากตัวชี้ (Indicator) ทางธุรกิจ ได้แก่จำนวนประชากรต่อโรง (Population Per Screen) โดยบริษัทฯ คาดว่าประชากรในกรุงเทพและปริมณฑลต่อโรงอยู่ที่ระดับประมาณ 50,000-60,000 คน ซึ่งสูงมากเมื่อเทียบกับตัวเลขของประเทศสหรัฐอเมริกาในปี 2544¹ ที่มีจำนวนประชากรต่อโรงอยู่ที่ระดับเพียง 7,230 คน และประเทศไทยมีระดับราคาตั๋วเฉลี่ยเท่ากับประมาณ 2.0 ดอลลาร์สหรัฐฯ เมื่อเทียบกับ 5.62 ดอลลาร์สหรัฐฯ ของประเทศสหรัฐอเมริกา อัตราการเข้าชมภาพยนตร์ของประเทศไทยอยู่ที่ระดับ 2 เรื่องต่อคนต่อปี เปรียบเทียบกับประเทศสหรัฐอเมริกาและประเทศออสเตรเลีย ที่มีอัตราการเข้าชมภาพยนตร์อยู่ที่ 5.45 และ 4.71 เรื่องต่อคนต่อปี ประกอบกับในปัจจุบันธุรกิจโรงภาพยนตร์อยู่ในภาวะที่เรียกว่า Underscreen คือมีจำนวนภาพยนตร์ (Software) ที่ผลิตออกมาและรอจะเข้าฉายในโรงภาพยนตร์รอบแรกมากกว่าจำนวนโรงภาพยนตร์ (Hardware) ที่รองรับ ทำให้ภาพยนตร์แต่ละเรื่องมีระยะเวลาการเข้าฉายและจำนวนรอบที่ฉายในโรงภาพยนตร์ได้ระยะเวลากำหนดโดยเฉลี่ยประมาณ 1-4 สัปดาห์ ระยะเวลาการฉายและจำนวนรอบฉายจะเพิ่มขึ้นหรือลดลง ขึ้นอยู่กับความนิยมของภาพยนตร์เรื่องนั้นๆ เปรียบเทียบกับความนิยมของหนังเรื่องอื่นที่กำหนดการเข้าฉายในช่วงเดียวกันเป็นปัจจัยสำคัญ และเมื่อ



พิจารณาเปรียบเทียบจำนวนภาพยนตร์ที่ผลิตในต่างประเทศ โดยเฉพาะภาพยนตร์จากฮอลลีวูดที่มีจำนวนสูงถึงปีละประมาณกว่า 400 เรื่อง กับจำนวนภาพยนตร์ที่นำเข้ามาฉายในประเทศ จำนวนปีละไม่น้อยกว่า 150 เรื่อง

สำหรับในภาคเอกชน หลายๆ บริษัทได้เพิ่มการลงทุนในอุตสาหกรรมภาพยนตร์มากขึ้น ทั้งในส่วนของจำนวนภาพยนตร์ไทยที่เพิ่มขึ้นจากหลายๆ ค่าย เช่น RS, Grammy, โท เอนเทอร์เทนเมนต์, สหมงคลฟิล์ม คาดว่าปี 2546 จะเป็นปีทองของภาพยนตร์ไทย โดยจะมีภาพยนตร์ไทยที่จะเข้าฉายมากถึง 40 เรื่อง และในส่วนของสถานที่ถ่ายทำภาพยนตร์ที่มีขนาดใหญ่ และได้มาตรฐานสูงขึ้นเทียบชั้นได้กับ Hollywood ในสหรัฐอเมริกา จากกลุ่มของกันตนา หรือ Matching Studio ที่นอกจากจะเตรียมลงทุนสร้างและพัฒนาสถานที่ถ่ายทำให้ได้มาตรฐานแล้ว ยังพัฒนาให้เป็น Movie Town Theme Park สำหรับการท่องเที่ยวอีกด้วย

นอกจากนี้รัฐบาลยังให้การสนับสนุนอุตสาหกรรมภาพยนตร์ในประเทศเป็นอย่างมากจากการที่การท่องเที่ยวแห่งประเทศไทยร่วมกับสมาพันธ์ภาพยนตร์แห่งชาติจัดงาน Bangkok International Film Festival ครั้งที่ 1 ขึ้นที่กรุงเทพฯ ระหว่างวันที่ 10-21 มกราคม 2546 นี้ นับเป็นเทศกาลภาพยนตร์ระดับโลกของประเทศไทยที่รวมภาพยนตร์ชั้นดีจากทุกมุมโลกมาเปิดฉายที่โรงภาพยนตร์ชั้นนำของประเทศ ซึ่งประสบความสำเร็จเป็นอย่างมาก และได้รับการตอบสนอง

เป็นอย่างดีจากทุกฝ่าย ได้ขยายกลุ่มผู้ชมภาพยนตร์ออกไปในวงกว้าง การท่องเที่ยวแห่งประเทศไทยจึงได้วางแผนจัดให้มีเทศกาลดังกล่าวขึ้นเป็นประจำทุกปี เพื่อส่งเสริมอุตสาหกรรมภาพยนตร์ในประเทศไทยให้ทัดเทียมระดับสากล รวมทั้งยังส่งเสริมให้ประเทศไทยเป็น Hollywood of Asia ด้วยการสนับสนุนให้เป็นแหล่งผลิตภาพยนตร์ที่มีคุณภาพ และครบวงจรด้วยความพร้อมในทุกๆ ด้าน ทั้งสถานที่ถ่ายทำ บุคลากร และสิ่งอำนวยความสะดวกต่างๆ อย่างครบครัน รวมทั้งส่งเสริมให้ผู้สร้างภาพยนตร์ต่างชาติเข้ามาลงทุนใช้ประเทศไทยเป็นสถานที่ถ่ายทำภาพยนตร์ ซึ่งสัญญาณต่างๆ เหล่านี้น่าจะเป็นผลดีต่อธุรกิจโดยตรง และในระยะยาวต่อไป

ผู้ประกอบการในธุรกิจโรงภาพยนตร์ระบบมัลติเพล็กซ์ (Multiplex) ในปัจจุบันเฉพาะรายที่มีสาขามากกว่า 2 สาขา มีอยู่เพียง 3 ราย ดังนี้



ชื่อโรงภาพยนตร์	บริษัทผู้ประกอบการ	จำนวนสาขา	จำนวนโรงภาพยนตร์*
เมเจอร์ ซินีเพล็กซ์	บริษัทฯ และบริษัทย่อย	12	111
อีจีวี	บจ. เอ็นเตอร์เทนเมนท์ โกลด์เอ็นท์ วิลเลจ	10	85
เอส เอฟ ซินีมา	บจ. เอส เอฟ ซินีมา ซิตี้	6	44

ที่มา: บริษัทตัวแทนจำหน่ายภาพยนตร์

* จำนวนโรงภาพยนตร์ของแต่ละผู้ประกอบการ รวมสาขานอกเขตกรุงเทพและปริมณฑล

หมายเหตุ : ปัจจุบันจำนวนโรงภาพยนตร์ในเขตกรุงเทพฯและปริมณฑลมีทั้งหมดประมาณ 243 โรง โดยเป็นโรงภาพยนตร์ของผู้ประกอบการ 3 รายข้างต้นคิดเป็นประมาณร้อยละ 72 ของทั้งหมดและจัดได้ว่ามีลูกค้าเข้าใช้บริการอย่างสม่ำเสมอ (active)

เนื่องด้วยลักษณะเฉพาะของการประกอบธุรกิจโรงภาพยนตร์ที่ต้องอาศัยประสบการณ์ในธุรกิจเป็นสำคัญ อีกทั้งขนาดของเงินลงทุนจำนวนมากและทำเลที่ตั้งสาขาที่เหมาะสมทางเศรษฐกิจที่ค่อนข้างจำกัด ทำให้ผู้ประกอบการในธุรกิจล้วนเป็นรายเดิมที่อยู่ในวงการเท่านั้นและเป็นการยากสำหรับรายใหม่จะเข้ามาเริ่มธุรกิจ

บริษัทฯ ประเมินภาวะการแข่งขันในธุรกิจโรงภาพยนตร์ปี 2546 ก็ยังคงเป็นการแข่งขันกันเฉพาะโรงภาพยนตร์ในระบบมัลติเพล็กซ์ ซึ่งเป็นที่นิยมของลูกค้าผู้ชมภาพยนตร์ในปัจจุบัน โดยรูปแบบการแข่งขันจะเป็นการเร่งพัฒนาระบบเทคโนโลยีภาพและเสียง (ซึ่งใน

ขณะนี้ทางบริษัทฯ เป็นผู้ประกอบการรายเดียวที่เป็นผู้บุกเบิกระบบ Digital Projector ซึ่งให้ภาพและเสียงที่สมบูรณ์คมชัด โดยระบบนี้ไม่ต้องใช้ฟิล์ม ดังนั้นการฉายด้วยระบบ Digital Projector จึงคงคุณภาพของภาพได้ยาวนานกว่าการใช้ฟิล์ม โดยคาดว่าจะในปีนั้นจะมีความเคลื่อนไหวในการลงทุนมากขึ้น) รวมทั้งการปรับปรุงตกแต่งสถานที่บริการให้ทันสมัยสอดคล้องกับความนิยมที่ปรับเปลี่ยนอย่างรวดเร็วของลูกค้า การอำนวยความสะดวกแก่ลูกค้า รวมถึงการขยายสาขาเข้าสู่พื้นที่ทำเลในเขตกรุงเทพฯรอบนอกมากขึ้น

ธุรกิจโบว์ลิ่งและคาราโอเกะ

ในปัจจุบันผู้ประกอบการสถานโบว์ลิ่งเฉพาะกรุงเทพและปริมณฑลมีจำนวน 14 ราย ใน 28 สาขา จำนวน 848 เลน ในจำนวนผู้ประกอบการทั้งหมดสามารถจำแนกออกได้เป็น 2 กลุ่มคือ กลุ่มผู้ประกอบการที่มีสาขาจำนวน 5 ราย และที่ไม่มีสาขาจำนวน 9 ราย เมื่อเปรียบเทียบในเชิงจำนวนสาขาที่เปิดให้บริการ เมเจอร์ โบว์ลิ่งจัดอยู่ในอันดับ 2 ของธุรกิจโดยมีสาขารวม 6 สาขา จำนวน 174 เลน เนื่องด้วยธุรกิจโบว์ลิ่งมีข้อจำกัดอยู่หลายประการ ซึ่งทำให้การเข้ามาของผู้ประกอบการรายใหม่เป็นไปได้ค่อนข้างยาก ตัวอย่างข้อจำกัดเช่น ขนาดพื้นที่ให้บริการที่มีขนาดใหญ่ อีกทั้งถูกจำกัดด้วยความกว้างและความยาวของเลนโบว์ลิ่ง และเป็นธุรกิจที่ต้องใช้เงินลงทุนสูงในการก่อสร้างสถานที่และจัดซื้ออุปกรณ์โบว์ลิ่ง เป็นต้น

สำหรับแนวโน้มการแข่งขันในธุรกิจของกลุ่มผู้ประกอบการรูปแบบเดิม น่าจะออกมาในลักษณะของการเร่งพัฒนารูปแบบการให้บริการและอาจมีการแข่งขันในด้านราคาประกอบด้วย ทั้งนี้ไม่มีผลกระทบกับ “เมเจอร์ โบว์ลิ่ง” ด้วยเหตุผลของรูปแบบ และกลุ่มลูกค้าที่ต่างกัน เช่น กลุ่มครอบครัว เป็นต้น โดยที่ เมเจอร์ โบว์ลิ่ง สร้างความแตกต่างจากผู้ประกอบการรายอื่นๆ ด้วยระบบ Automatic Ball Wall เพื่อตอบสนองครอบครัวที่พาลูกหรือเด็กเข้ามาใช้บริการ

ชื่อผู้ประกอบการ	จำนวนสาขา	จำนวนเลน
พี เอส โบว์ลิ่ง	6	200
เมเจอร์ โบว์ลิ่ง	6	174
บรันสวิก สยาม	3	116
โคล์มบัส โบว์ลิ่ง	2	76
คอสโม โบว์ลิ่ง	2	68

ธุรกิจบริการสื่อโฆษณา

จากข้อมูลของบริษัท เอซี นีลเซน (ประเทศไทย) จำกัด พบว่าค่าใช้จ่ายโฆษณาผ่านสื่อโรงภาพยนตร์ในปี 2545 มีมูลค่ารวมประมาณ 610 ล้านบาท โรงภาพยนตร์เมเจอร์ ซีเนเพล็กซ์มีส่วนแบ่งตลาดประมาณร้อยละ 21 ของทั้งหมด สะท้อนถึงความนิยมของบริษัทโฆษณาในโรงภาพยนตร์เมเจอร์ ซีเนเพล็กซ์ ในด้านโอกาสการเข้าถึงกลุ่มผู้ชมสูงสุดโดยเปรียบเทียบ

เนื่องด้วยงบประมาณซื้อสื่อโฆษณาของบริษัทโฆษณาและบริษัทเจ้าของสินค้าที่มีค่อนข้างจำกัดในแต่ละปี ทำให้การจัดสรรงบประมาณแต่ละประเภทต้องมีการพิจารณาถึงโอกาสในการเข้าถึงกลุ่มลูกค้าเป็นหลักสำคัญ ทำให้แนวโน้มการแข่งขัน น่าจะออกมาในรูปแบบของแต่ละค่ายโรงภาพยนตร์หันมาขยายสาขาและปรับปรุงโรงภาพยนตร์ให้มีความทันสมัยเพื่อเพิ่มความนิยม แต่ทั้งนี้เมเจอร์ ซีเนเพล็กซ์ ได้ก้าวรุดหน้าอย่างโดดเด่น และเหนือคู่แข่งในธุรกิจโรงภาพยนตร์ เนื่องจากเมเจอร์ ซีเนเพล็กซ์ เป็น Entertainment Complex และมีบริการที่มากกว่าโรงภาพยนตร์ มีสินค้าและบริการเพื่อความบันเทิงหลากหลายชนิด พร้อมให้บริการแก่ลูกค้าที่เข้ามาใช้บริการในสาขา และมีพื้นที่ภายในสาขาที่สามารถจัดกิจกรรมทางการตลาดได้ ทำให้โอกาสในการสร้างและขยายฐานลูกค้าของเมเจอร์ ซีเนเพล็กซ์ มีลักษณะที่แน่นอนและต่อเนื่องด้วยนโยบายการพัฒนาที่ไม่หยุดนิ่งทั้งการขยายสาขาและปรับปรุงงานบริการที่สม่ำเสมอโดยคำนึงถึงความต้องการและรสนิยมของลูกค้าเป็นหลัก ทำให้โอกาสในการแข่งขันของเมเจอร์ ซีเนเพล็กซ์ เหนือกว่าคู่แข่งโดยเปรียบเทียบ

ธุรกิจบริการพื้นที่เช่า

ด้วยความแตกต่างจากคู่แข่งในลักษณะของ Entertainment Complex และรูปแบบสาขาของเมเจอร์ ซีเนเพล็กซ์ และด้วยประสบการณ์การเปิดสาขาทั้ง 8 สาขาที่ผ่านมา แม้ว่าจะมีบางสาขาที่ตั้งอยู่ใกล้กับศูนย์การค้าและบางสาขาส่งอยู่ในศูนย์การค้า ลูกค้าพื้นที่เช่าของกลุ่มเมเจอร์ ซีเนเพล็กซ์ ยังคงให้ความเชื่อมั่นที่จะเปิดและขยายสาขาตามไปกับสาขาใหม่ของเมเจอร์ ซีเนเพล็กซ์ โดยเฉพาะอย่างยิ่งพื้นที่ภายในศูนย์การค้าต่างๆ ในวันนี้ยังขาดแคลนและมีจำนวนไม่เพียงพอ ดังนั้นจึงเริ่มเกิดการลงทุนศูนย์การค้าใหม่ขึ้นในเขตพื้นที่ต่างๆ ทั้งในกรุงเทพฯ และต่างจังหวัด

ในการประกอบธุรกิจของบริษัทฯ และบริษัทย่อย สามารถประเมินปัจจัยความเสี่ยงที่อาจเกิดขึ้นและส่งผลกระทบต่อการทำงานได้ดังนี้

ความเสี่ยงจากการพึ่งพาภาพยนตร์ที่เข้าฉาย

ผู้ประกอบการโรงภาพยนตร์ในฐานะของ Exhibitor จำเป็นต้องพึ่งพาภาพยนตร์ที่เข้าฉาย ทั้งภาพยนตร์นำเข้าจากต่างประเทศและภาพยนตร์ไทย โดยที่จำนวนภาพยนตร์ที่เข้าฉายมากหรือน้อยและระดับความนิยมของภาพยนตร์แต่ละเรื่องมีผลต่อรายได้ของโรงภาพยนตร์ เนื่องจากรายได้หลักของโรงภาพยนตร์มาจากส่วนแบ่งค่าตัวเข้าชมภาพยนตร์ แต่เนื่องด้วยความเป็นทางธุรกิจของบริษัทคู่ค้าคือบริษัทตัวแทนจำหน่ายภาพยนตร์ในฐานะของ Distributor ก็จำเป็นต้องอาศัยโรงภาพยนตร์เพื่อนำภาพยนตร์เข้าฉายหารายได้จากผู้ชมเช่นกัน ดังนั้นการทำธุรกิจระหว่าง Exhibitor และ Distributor จึงมีลักษณะเกื้อกูลกันทั้งนี้เพื่อเป้าหมายการเติบโตของทั้งสองธุรกิจ

ความเสี่ยงจากการแข่งขันในธุรกิจ

แม้ว่าในปัจจุบันโรงภาพยนตร์เมเจอร์ ซีเนเพล็กซ์จะมีฐานะเป็นผู้นำในวงการทั้งในด้านสถานที่และอุปกรณ์ที่ทันสมัย ใช้งบลงทุนจำนวนมากในการขยายสาขาใหม่และปรับปรุงสาขาเดิมให้มีรูปแบบทันสมัยอยู่เสมอ แต่การเพิ่มขึ้นของสาขาและการเติบโตของโรงภาพยนตร์คู่แข่ง ล้วนส่งผลกระทบต่อกิจการของเมเจอร์ ซีเนเพล็กซ์ บริษัทฯ ตรงหน้าคือการแข่งขันทางธุรกิจที่อาจจะเกิดขึ้น จึงได้ให้ความสำคัญกับการสร้างและรักษฐานลูกค้า ด้วยการวางกลยุทธ์การตลาดที่ต่อเนื่องและนำเสนอบริการเพื่อความบันเทิงที่มากกว่าโรงภาพยนตร์เช่นบริการบาร์ลิ้ง ร้านค้าในสาขา รวมทั้งการขยายสาขาอย่างต่อเนื่องเพื่อให้ครอบคลุมพื้นที่ให้บริการที่กว้างขึ้น ทำให้ศักยภาพการแข่งขันของเมเจอร์ ซีเนเพล็กซ์โดดเด่นกว่าโรงภาพยนตร์อื่นโดยเปรียบเทียบ

นอกจากการเติบโตของคู่แข่ง การเติบโตของวีดีโอเทป และวีซีดีผิดกฎหมาย ก็มีผลกระทบต่อรายได้และการเติบโตของธุรกิจโรงภาพยนตร์เช่นกัน แต่ในระดับที่ไม่เป็นนัยสำคัญ ทั้งนี้เนื่องจากบริการที่นำเสนอในสาขาของเมเจอร์ ซีเนเพล็กซ์ ทำให้ลูกค้าที่มาใช้บริการได้รับความบันเทิงมากกว่าการมาชมภาพยนตร์ นอกจากนี้ในด้านการปราบปรามสื่อผิดกฎหมายดังกล่าวรัฐบาลทุกชุดได้ให้ความสำคัญ

สำคัญกับปัญหานี้ ด้วยการดำเนินมาตรการเร่งปราบปรามอย่างเข้มงวดและมีความคืบหน้าอย่างเป็นรูปธรรม มีผลทำให้สื่อผิดกฎหมายมีแนวโน้มลดลง

ความเสี่ยงจากการลงทุนขยายสาขาใหม่

การลงทุนในสาขาใหม่อาจเกิดความไม่แน่นอนของผลตอบแทนจากการลงทุน แต่ด้วยประสบการณ์ความสำเร็จอย่างต่อเนื่องในทั้ง 12 สาขา ประกอบกับความชำนาญในการดำเนินธุรกิจ และการวางแผนการกำหนดทำเลที่ตั้งบนทำเลทองในเขตพื้นที่แหล่งชุมชนที่พิกัดดี ใจกลางเมือง ใกล้สถานศึกษาและสถานที่ทำงานบริษัทเอกชนและราชการ ทำให้ผู้บริหารมีความมั่นใจว่าจะสามารถนำความสำเร็จมาสู่สาขาใหม่และสร้างความเติบโตให้กับกลุ่มเมเจอร์ ซีเนเพล็กซ์ ได้อย่างต่อเนื่องต่อไป

ความเสี่ยงจากการพึ่งพิงผู้บริหาร

เนื่องด้วยกิจการเมเจอร์ ซีเนเพล็กซ์ ก่อตั้งและประสบความสำเร็จในการดำเนินกิจการด้วยทีมงานบริหารของนายวิชา พูลวรลักษณ์ ผู้ก่อตั้งกิจการ เสมือนว่ากิจการต้องพึ่งพานายวิชา พูลวรลักษณ์ ประกอบกับสัญญาเช่าพื้นที่และสัญญาเช่าที่ดินในบางสาขาระบุเงื่อนไขผูกพันให้กลุ่มนายวิชา พูลวรลักษณ์ คงสัดส่วนการถือหุ้นใหญ่ในบริษัทฯ และมีฐานะเป็นผู้บริหารในกิจการเมเจอร์ ซีเนเพล็กซ์ บริษัทฯ จึงมีความเสี่ยงจากการที่กลุ่มนายวิชา พูลวรลักษณ์ อาจลดสัดส่วนการถือหุ้นในบริษัทฯ ลงหรือออกจากการเป็นผู้บริหารในกิจการ ซึ่งความเสี่ยงดังกล่าวเป็นไปได้ยากมาก เมื่อพิจารณาถึงความเป็นเจ้าของและความผูกพันที่นายวิชา พูลวรลักษณ์ ได้สร้างกิจการเมเจอร์ ซีเนเพล็กซ์ ให้เติบโตอย่างต่อเนื่องตลอดมาด้วยระยะเวลากว่า 8 ปี และมีความตั้งใจที่จะประกอบกิจการให้เติบโตต่อไปในฐานะของผู้บริหารและกลุ่มผู้ถือหุ้นเสียงข้างมากในกิจการ

ความเสี่ยงกรณีมีผู้ถือหุ้นรายใหญ่มากกว่าร้อยละ 50

ณ วันที่ 31 ธันวาคม 2545 กลุ่มพูลวรลักษณ์ ถือหุ้นใน บริษัทฯ กว่าร้อยละ 60 ของจำนวนหุ้นที่จำหน่ายได้แล้วทั้งหมดของ บริษัทฯ จึงทำให้กลุ่มพูลวรลักษณ์ โดย นายวิชา พูลวรลักษณ์ สามารถควบคุมมติที่ประชุมผู้ถือหุ้นได้เกือบทั้งหมด ไม่ว่าจะเป็นเรื่องการ แต่งตั้งกรรมการ หรือการขอมติในเรื่องอื่นที่ต้องใช้เสียงส่วนใหญ่ ของที่ประชุมผู้ถือหุ้น ยกเว้นเรื่องที่กฎหมายหรือข้อบังคับบริษัท กำหนดให้ต้องได้รับเสียง 3 ใน 4 ของที่ประชุม ดังนั้นผู้ถือหุ้น รายอื่นจึงอาจไม่สามารถรวบรวมคะแนนเสียงเพื่อตรวจสอบ และ ถ่วงดุลเรื่องที่ผู้ถือหุ้นใหญ่เสนอได้

อย่างไรก็ดี เมื่อพิจารณาจากโครงสร้างจัดการของบริษัทฯ ประกอบด้วยคณะกรรมการบริษัท คณะกรรมการบริหาร และ คณะกรรมการตรวจสอบ จะเห็นได้ว่าบริษัทฯ มีการวางโครงสร้าง การบริหารงานโดยบุคคลที่มีความรู้ความสามารถในการดำเนินธุรกิจ และมีการกำหนดขอบเขตอำนาจหน้าที่ของคณะกรรมการชุดต่างๆ อย่างชัดเจนและโปร่งใส และในกรณีการเข้าทำรายการที่เกี่ยวข้องกับ กรรมการ ผู้ถือหุ้นรายใหญ่และผู้มีอำนาจควบคุมในกิจการ รวมถึง บุคคลที่อาจมีความขัดแย้ง บุคคลดังกล่าวจะไม่มีสิทธิออกเสียงใน การอนุมัติรายการนั้นๆ

ความเสี่ยงเกี่ยวกับมาตรการของรัฐบาล

เนื่องจากปี 2546 เป็นปีที่มีความเสี่ยงในเรื่องของสงครามใน แถบตะวันออกกลาง ซึ่งจะส่งผลให้น้ำมันมีราคาแพงขึ้น อาจส่งผล ให้ทางภาครัฐบาลอาจจะมีมาตรการประหยัดน้ำมันออกมาเหมือนใน อดีตที่เคยเกิดขึ้น กล่าวคือการปิดสถานบริการ หรือห้างสรรพสินค้า ไม่ให้เกินเวลาที่กำหนด หรือมาตรการทางด้านภาษีที่อาจออกมา เพื่อรักษาฐานะทางการคลังของประเทศ เช่น ภาษีมูลค่าเพิ่ม หรือ ภาษีสรรพสามิต เป็นต้น ซึ่งปัจจัยเหล่านี้ทางบริษัทฯ ตระหนักดี และ พยายามที่จะสร้างฐานทางธุรกิจให้มีความมั่นคงเพื่อให้สามารถ ยืนหยัดอยู่ได้ในกรณีถ้าเกิดเหตุการณ์ข้างต้นจริง เช่นการคงระดับ หนี้สินต่อส่วนผู้ถือหุ้นให้อยู่ในสัดส่วนที่ต่ำ เป็นต้น

ข้อพิพาททางกฎหมาย

ณ วันที่ 31 ธันวาคม 2545 บริษัทฯ และบริษัทย่อย ไม่มีข้อ พิพาททางกฎหมายที่อาจจะมีผลกระทบต่อสินทรัพย์ของบริษัทฯ และ บริษัทย่อยที่มีจำนวนสูงกว่าร้อยละ 5 ของสัดส่วนของผู้ถือหุ้น และมี ผลกระทบต่อการดำเนินธุรกิจของบริษัทอย่างมีนัยสำคัญ

ผลการดำเนินงานในปี 2545

การปรับโครงสร้างกลุ่มในปี 2544 ประกอบกับการขยายสาขาอีก 6 สาขา ในปี 2545 ส่งผลให้บริษัทฯ มีผลการดำเนินงานและฐานะการเงินที่เพิ่มขึ้นจากปี 2544 อย่างมีนัยสำคัญ การเพิ่มขึ้นของผลการดำเนินงานดังกล่าวส่วนหนึ่งเป็นผลจากการเข้าลงทุนในบริษัทย่อย และอีกส่วนหนึ่งเป็นผลจากการเพิ่มขึ้นของยอดขายที่เติบโตตามสภาวะอุตสาหกรรมบันเทิงที่ปรับตัวดีขึ้นในปีที่ผ่านมา

1. ภาพรวมของผลการดำเนินงานที่ผ่านมา

ผลการดำเนินงานของกลุ่มบริษัทในปี 2545 มีรายได้รวม 1,890 ล้านบาทเพิ่มขึ้นจากปีก่อน 535 ล้านบาท หรือเพิ่มขึ้นร้อยละ 40 เมื่อเทียบกับปี 2544 ซึ่งเนื่องมาจากการเพิ่มขึ้นของรายได้ธุรกิจโรงภาพยนตร์ 397 ล้านบาท รายได้ธุรกิจโบว์ลิงและคาราโอเกะ 43 ล้านบาท รายได้ธุรกิจให้เช่าและบริการ 34 ล้านบาท และรายได้ธุรกิจโฆษณา 69 ล้านบาท ส่วนต้นทุนขายและบริการ 1,038 ล้านบาท เพิ่มขึ้น 257 ล้านบาท หรือเพิ่มขึ้นร้อยละ 43 เมื่อเทียบกับปี 2544 เป็นสาเหตุมาจากการเพิ่มขึ้นของต้นทุนธุรกิจโรงภาพยนตร์ 171 ล้านบาท ต้นทุนธุรกิจโบว์ลิง 3.6 ล้านบาท ต้นทุนธุรกิจให้เช่าและบริการ 79 ล้านบาท และต้นทุนธุรกิจโฆษณา 3 ล้านบาท ผลจากการเพิ่มขึ้นของต้นทุนไม่ทำให้กำไรขั้นต้นของกลุ่มบริษัทลดลงแต่กำไรขั้นต้นในปี 2545 เพิ่มขึ้น 286 ล้านบาท หรือเพิ่มขึ้นร้อยละ 58 เมื่อเทียบกับปีก่อน ค่าใช้จ่ายในการขายและบริหารเพิ่มขึ้น 98 ล้านบาท เป็นสาเหตุสำคัญมาจากสาขาที่เปิดใหม่จะต้องทำการตลาดในการเปิดตัวสาขา และค่าใช้จ่ายในการฝึกอบรมพนักงานเพื่อให้บริการที่ดีที่สุดแก่ลูกค้า ค่าใช้จ่ายดังกล่าวไม่มีผลต่อกำไรสุทธิ ซึ่งในปี 2545 มีกำไรสุทธิ 326 ล้านบาท เพิ่มขึ้น



243 ล้านบาท เมื่อเปรียบเทียบกับปี 2544 หรือเพิ่มขึ้นร้อยละ 292 ผลการดำเนินงานโดยรวมที่เพิ่มขึ้นในปี 2545 สาเหตุสำคัญมาจากการปรับโครงสร้างอันต่อเนื่องมาจากปลายปี 2544 และการเปิดสาขาใหม่เพิ่มขึ้นอีกจำนวน 7 แห่ง แต่ละสาขาสามารถสร้างรายได้เป็นไปตามเป้าหมายที่ได้กำหนดไว้

2. ผลการดำเนินงานของแต่ละกลุ่มธุรกิจ

ธุรกิจโรงภาพยนตร์

ปี 2545 รายได้ธุรกิจโรงภาพยนตร์ 1,247 ล้านบาท เพิ่มขึ้นจากปีก่อน 397 ล้านบาท หรือเพิ่มขึ้นร้อยละ 46.8 อันเนื่องมาจากในปี 2545 ได้มีการขยายตัวของกลุ่มธุรกิจโรงภาพยนตร์ โดยได้มีการเพิ่มธุรกิจโรงภาพยนตร์ในระบบ 2 มิติ และ 3 มิติ ภายใต้ชื่อโรงภาพยนตร์ “ไอแมกซ์” จำนวน 1 แห่ง ซึ่งมีเพียงแห่งเดียวในประเทศไทย และได้เปิดสาขาเพิ่มในระหว่างปี 2545 จำนวน 7 แห่ง เป็นผลทำให้สามารถสร้างรายได้ดังกล่าวเพิ่มขึ้น ดังนั้น ณ สิ้นสุดปี 2545 ส่วนธุรกิจโรงภาพยนตร์มีจำนวนสาขา 12 แห่ง รวมจำนวนโรงภาพยนตร์ 111 โรงภาพยนตร์ และมีจำนวนที่นั่งรวม 27,900 ที่นั่ง รายได้ธุรกิจโรงภาพยนตร์ได้รวมรายได้ส่งเสริมการขาย ซึ่งในปี 2545 ได้รับรายได้ส่งเสริมการขาย 78 ล้านบาท เพิ่มขึ้น 59 ล้านบาทเมื่อเทียบกับปีก่อน หรือเพิ่มขึ้นร้อยละ 327 สาเหตุมาจากสาขาใหม่ที่เพิ่มขึ้นโดยรายได้ดังกล่าวจะเป็นรายได้เพิ่มเติมจากรายได้หลักของ



ธุรกิจโรงภาพยนตร์ ในส่วนต้นทุนของธุรกิจโรงภาพยนตร์ 770 ล้านบาท เพิ่มขึ้น 171 ล้านบาท หรือเพิ่มขึ้นร้อยละ 28.6 เมื่อเทียบกับปี 2544 การเพิ่มขึ้นของต้นทุนธุรกิจโรงภาพยนตร์มีสาเหตุมาจากต้นทุนส่วนแบ่งรายได้ภาพยนตร์ได้มีการปรับตัวขึ้นของภาพยนตร์บางเรื่อง ซึ่งจะเป็นผลผันแปรตามรายได้ที่ได้รับจากภาพยนตร์เรื่องนั้นๆ อย่างไรก็ตามต้นทุนที่เพิ่มขึ้นไม่มีผลกระทบต่อกำไรขั้นต้นของธุรกิจโรงภาพยนตร์ซึ่งในปี 2545 กำไรขั้นต้นเพิ่มขึ้น 226 ล้านบาท หรือร้อยละ 90 เมื่อเทียบกับปีก่อน

ธุรกิจโบว์ลิงและคาราโอเกะ

ปี 2545 รายได้ธุรกิจโบว์ลิงและคาราโอเกะ 216 ล้านบาท เพิ่มขึ้นจากปีก่อน 43 ล้านบาท หรือเพิ่มขึ้นร้อยละ 24.6 ทั้งนี้ส่วนหนึ่งเป็นผลเนื่องมาจากในระหว่างปี 2545 ได้เปิดสาขาเพิ่มจำนวน 7 แห่งในสาขาที่เปิดใหม่มี 3 สาขาคือสาขารังสิต สาขาเสรี เซ็นเตอร์ และสาขาพระราม 2 ที่ดำเนินธุรกิจโบว์ลิง และสามารถทำรายได้เป็นไปตามเป้าหมายถึง 38 ล้านบาท รวมถึงสาขาเดิมก็สามารถสร้างรายได้เพิ่มขึ้นอีก 5 ล้านบาท หรือเพิ่มขึ้นร้อยละ 22 และร้อยละ 2.6 ตามลำดับ ดังนั้น ณ สิ้นสุดปี 2545 ส่วนธุรกิจโบว์ลิงมีจำนวนสาขา 6 แห่ง รวม 174 เลน จากการที่ได้รับการตอบสนองที่ดีในธุรกิจการบริหารและการตลาดที่ต่อเนื่อง มีผลทำให้กำไรขั้นต้นของธุรกิจโบว์ลิงเพิ่มขึ้น 39 ล้านบาท หรือเพิ่มร้อยละ 49 เมื่อเทียบกับปีก่อน

ธุรกิจบริการพื้นที่เช่า

ปี 2545 รายได้ธุรกิจให้เช่าและบริการ 224 ล้านบาท เพิ่มขึ้นจากปีก่อน 34 ล้านบาท หรือเพิ่มขึ้นร้อยละ 18 สืบเนื่องจากในระหว่างปี 2545 สาขาใหม่ที่เปิดจำนวน 7 แห่ง โดยในสาขาใหม่ 3 แห่งคือ



สาขารังสิต สาขาบางกะปิ และสาขาพระราม 2 ดำเนินธุรกิจบริการพื้นที่เช่า ซึ่งสาขารังสิตมีพื้นที่ส่วนให้เช่าและบริการจำนวน 3,563.43 ตารางเมตร จัดแบ่งได้ 30 ยูนิต สาขาบางกะปิมีพื้นที่ 433.38 ตารางเมตร จัดแบ่งได้ 5 ยูนิต และสาขาพระราม 2 มีพื้นที่ 267.48 ตารางเมตร จัดแบ่งได้ 4 ยูนิต ในปี 2545 บริษัทสามารถขายพื้นที่ได้หมดในสาขารังสิตและสาขาบางกะปิ ส่วนสาขาพระราม 2 เริ่มขายพื้นที่ปี 2546 แต่เนื่องจากรายได้ธุรกิจบริการพื้นที่เช่าที่ได้รับเพิ่มขึ้นอยู่ในช่วงต้นปี 2545 สำหรับสาขารังสิต และปลายปี 2545 สำหรับสาขาบางกะปิ เมื่อพิจารณาที่ต้นทุนธุรกิจให้เช่าและบริการเพิ่มขึ้น 79 ล้านบาทหรือเพิ่มขึ้นร้อยละ 89 เมื่อเทียบกับปี 2544 สาเหตุสำคัญมาจากต้นทุนค่าเสื่อมราคาและค่าสิทธิการเช่าตัดจ่ายของสาขาใหม่และค่าเสื่อมราคาจากการปรับปรุงสาขาเดิม รวมถึงต้นทุนค่าไฟฟ้าและสาธารณูปโภคที่เกี่ยวข้องกับธุรกิจโรงภาพยนตร์ และธุรกิจโบว์ลิงของสาขาที่เป็น Stand Alone มีผลต่อกำไรขั้นต้นของธุรกิจบริการพื้นที่เช่าลดลง 44 ล้านบาทหรือลดลงร้อยละ 44 เมื่อเทียบกับปี 2544

ธุรกิจบริการสื่อโฆษณา

ปี 2545 รายได้ธุรกิจโฆษณา 131 ล้านบาท เพิ่มขึ้นจากปีก่อน 69 ล้านบาท หรือเพิ่มขึ้นร้อยละ 111 สาเหตุสำคัญมาจากการขยายตัวของธุรกิจโรงภาพยนตร์อย่างต่อเนื่องในระหว่างปี 2545 ถือได้ว่าสามารถรองรับความต้องการของลูกค้าได้ดี เป็นสื่อกลางที่ดีและเข้าถึงกลุ่มลูกค้าเป้าหมายได้ชัดเจนในปริมาณที่มาก ประกอบกับตลาดสื่อโฆษณาภายในโรงภาพยนตร์มีต้นทุนที่ต่ำกว่าเมื่อเทียบกับสื่อโทรทัศน์หรือวิทยุ นอกจากนี้ยังเป็นสื่อกลางในการจัดกิจกรรมร่วมกันที่เกี่ยวข้องกับธุรกิจ มีการนำกลยุทธ์ทางการตลาดเพื่อนำเสนอแก่ลูกค้า เช่นการขายโฆษณาและจัดกิจกรรมภายในอาคารหรือโรงภาพยนตร์ การตีพิมพ์ในเอกสารเผยแพร่และใบปลิว รวมถึงจัดส่งเอกสารไต่เร็กเมล กำไรขั้นต้นของธุรกิจโฆษณายู่ที่ 127 ล้านบาท หรือร้อยละ 97

3. ฐานะการเงิน

สินทรัพย์

1. ส่วนประกอบของสินทรัพย์

สินทรัพย์รวมของกลุ่มบริษัท ณ วันที่ 31 ธันวาคม 2545 จำนวน 2,774 ล้านบาท เพิ่มขึ้น 952 ล้านบาท หรือเพิ่มขึ้น

ร้อยละ 52 เมื่อเทียบกับสินทรัพย์รวม ณ สิ้นปี 2544 จำนวน 1,822 ล้านบาท สินทรัพย์หมุนเวียน จำนวน 334 ล้านบาท เพิ่มขึ้น 110 ล้านบาท หรือเพิ่มขึ้นร้อยละ 49 เมื่อเทียบกับปี 2544 โดยส่วนใหญ่เป็นการเพิ่มขึ้นในเงินสดและเงินฝากธนาคารและเงินลงทุนชั่วคราว จำนวน 104 ล้านบาท รวมทั้งการเพิ่มขึ้นในลูกหนี้การค้าสุทธิ 51 ล้านบาท ส่วนใหญ่เป็นลูกหนี้การค้าจากธุรกิจโฆษณา ส่วนสินค้าคงเหลือสุทธิจำนวน 8 ล้านบาท เพิ่มขึ้น 5.5 ล้านบาท ส่วนใหญ่เป็นการเพิ่มขึ้นในสินค้าคงเหลือของสาขาที่เปิดเพิ่มในระหว่างปี 2545 สินทรัพย์หมุนเวียนอื่น เพิ่มขึ้นจำนวน 38 ล้านบาท ซึ่งโดยส่วนใหญ่เป็นค่าใช้จ่ายจ่ายล่วงหน้า และลูกหนี้อื่น

อาคารและอุปกรณ์สุทธิและสินทรัพย์อื่น จำนวน 2,437 ล้านบาท เพิ่มขึ้น 843 ล้านบาท ส่วนใหญ่เป็นการเพิ่มขึ้นในอาคารและอุปกรณ์สุทธิ 808 ล้านบาท เนื่องมาจากการเปิดสาขาใหม่ในปี 2545 และการปรับปรุงอาคารและอุปกรณ์สาขาเดิม และเงินประกันสัญญาเช่าและค่าบริการเพิ่มขึ้น 60 ล้านบาท ก็เป็นผลจากสาขาที่ตั้งในส่วนพื้นที่ให้เช่าและบริการ

2. คุณภาพของสินทรัพย์

ในปี 2545 ได้ตั้งสำรองขาดทุนจากการเลิกใช้ทรัพย์สินสุทธิเป็นจำนวน 6.7 ล้านบาท เนื่องจากทรัพย์สินดังกล่าวเป็นอุปกรณ์เครื่องมือที่ใช้งานมานานไม่คุ้มกับการปรับปรุงเพื่อใช้งานต่อไปได้อีก ลูกหนี้การค้าส่วนใหญ่เป็นลูกหนี้การค้าจากธุรกิจโฆษณา จำนวน 60.3 ล้านบาท โดยเฉลี่ยอายุของลูกหนี้การค้าเฉพาะธุรกิจโฆษณา ประมาณ 90 วัน ซึ่งนโยบายการให้สินเชื่อของบริษัทกำหนดที่ประมาณ 90 วันและที่ผ่านมาไม่มีหนี้สูญเกิดขึ้นดังนั้นจึงไม่มีนโยบายในการตั้งสำรองหนี้สงสัยจะสูญในปี 2545

สภาพคล่อง

1. กระแสเงินสด

กลุ่มบริษัทมีเงินสดและรายการเทียบเท่าเงินสดเพิ่มขึ้น 59.2 ล้านบาท ประกอบไปด้วย เงินสดสุทธิจากกิจกรรมดำเนินงาน เพิ่มขึ้น 643.7 ล้านบาท ใช้ไปในกิจกรรมลงทุน 940.2 ล้านบาทและ กิจกรรมจัดหาเงินเพิ่มขึ้น 355.7 ล้านบาท

เงินสดรับในกิจกรรมดำเนินงาน เกิดจากกำไรสุทธิของปี 2545 จำนวน 326 ล้านบาท ค่าเสื่อมราคา 212 ล้านบาท ผลต่างจากการซื้อ-ขายเงินลงทุนชั่วคราวของหลักทรัพย์เพื่อค่า

37 ล้านบาทและสิทธิการเช่าและบริการรอดตัดบัญชี 107.5 ล้านบาท รวมถึงตัวเงินรับ 90.2 ล้านบาท

เงินสดจ่ายในกิจกรรมลงทุน เกิดจากการลงทุนในสินทรัพย์ถาวร 907 ล้านบาทโดยเฉพาะสาขาใหม่ที่เปิดในปี 2545 จำนวน 7 แห่ง รวมถึงเงินประกันสัญญาเช่า 60 ล้านบาท ที่เกี่ยวเนื่องกับสาขาใหม่ และได้มีการถอนภาระเงินฝากธนาคารเพื่อค่าประกัน 22.9 ล้านบาท นอกจากนี้ได้จ่ายซื้อเงินลงทุนเมื่อต้นปี 2545 จำนวน 1.4 ล้านบาท

เงินสดรับในกิจกรรมจัดหาเงิน เพิ่มขึ้นจากการที่บริษัทได้เสนอขายหุ้นสามัญเพิ่มทุนจำนวน 20 ล้านหุ้นในราคาเสนอขายหุ้นละ 39 บาท ได้รับเงินสด 780 ล้านบาท และได้มีการชำระคืนเงินกู้ระยะยาว 207 ล้านบาท เงินเบิกเกินบัญชี 31 ล้านบาท เงินกู้ยืมที่ถึงกำหนดชำระภายในหนึ่งปี 153 ล้านบาท เงินกู้ยืมกรรมการ 24 ล้านบาท เงินกู้ยืมบริษัทที่เกี่ยวข้องและบริษัทอื่น 13.9 ล้านบาท

2. อัตราส่วนสภาพคล่องที่สำคัญ

	2545	2544
อัตราส่วนสภาพคล่อง (เท่า)	0.58	0.37
อัตราส่วนสภาพคล่องหมุนเร็ว (เท่า)	0.41	0.28
อัตราส่วนสภาพคล่องเงินสด	1.1	0.67

อัตราส่วนสภาพคล่อง โดยรวมของบริษัทดีกว่าปี 2544 เนื่องมาจากการเพิ่มขึ้นในเงินสดและเงินฝากธนาคาร เงินลงทุนชั่วคราว และลูกหนี้การค้า หรือสินทรัพย์หมุนเวียนเพิ่มขึ้น ในขณะที่หนี้สินหมุนเวียนลดลง อัตราส่วนสภาพคล่องเงินสดจัดว่ามีเงินสดเพียงพอในการชำระหนี้ระยะสั้นของกลุ่มบริษัท ซึ่งวิเคราะห์ได้จากระยะเวลาวงจรเงินสด จะเห็นว่าระยะเวลาในการขายและเก็บหนี้้น้อยกว่าระยะเวลาในการชำระหนี้

รายจ่ายลงทุน

ในปี 2545 บริษัทได้ลงทุนเปิดสาขาใหม่จำนวน 7 แห่ง มูลค่าเงินลงทุนในอาคารโรงภาพยนตร์ ระบบสาธารณูปโภค และสินทรัพย์ถาวร เป็นจำนวนเงินลงทุนประมาณ 934.8 ล้านบาท และได้ลงทุนเพิ่มเติมในการปรับปรุงสาขาเดิม คิดเป็นเงินลงทุนประมาณ 55.2 ล้านบาท เพื่อเพิ่มคุณภาพการให้บริการของธุรกิจในกลุ่มบริษัทที่ดีและมีความทันสมัยในเทคโนโลยีของธุรกิจ

แหล่งที่มาของเงินลงทุน

1. หนี้สิน

ณ วันที่ 31 ธันวาคม 2545 กลุ่มบริษัทมีหนี้สินรวม 1,009 ล้านบาท ลดลง 197 ล้านบาท หรือลดลงร้อยละ 16 เมื่อเทียบกับหนี้สินรวม ณ สิ้นปี 2544 จำนวน 1,206 ล้านบาท ส่วนใหญ่เนื่องมาจากการจ่ายชำระคืนเงินกู้ยืมรวม 533.5 ล้านบาท หนี้สินที่เกิดจากการดำเนินงานและหนี้สินค้างงานก่อสร้างเพิ่มขึ้น 265.6 ล้านบาท หนี้สินอื่นเพิ่มขึ้น ได้แก่ เงินประกันการเช่า 7.5 ล้านบาท รายได้ค่าสิทธิการเช่าและบริการรอดัดบัญชี 91 ล้านบาท โดยรวมภาระเงินกู้ยืมระยะยาวของกลุ่มบริษัทมีจำนวน 5.6 ล้านบาท ซึ่งเป็นเงินกู้ยืมจากกรรมการ หากเทียบกับปี 2544 เงินกู้ยืมจากแหล่งเงินทุนภายนอกลดลงอย่างมาก

2. ส่วนของผู้ถือหุ้น

ส่วนของผู้ถือหุ้น ณ วันที่ 31 ธันวาคม 2545 จำนวน 1,765 ล้านบาท เพิ่มขึ้น 1,149 ล้านบาท หรือเพิ่มขึ้นร้อยละ 186.7 เมื่อเทียบกับปี 2544 การเปลี่ยนแปลงในส่วนของผู้ถือหุ้นเนื่องมาจากการเพิ่มทุน 47.4 ล้านบาท และเสนอขายหุ้นเพิ่มทุน 100 ล้านบาท มีส่วนเกินมูลค่าหุ้น 680 ล้านบาทและปี 2545 มีกำไรสุทธิ 326 ล้านบาท ซึ่งสรุปได้ว่าเป็นการปรับโครงสร้างเงินลงทุน ประกอบกับผลประกอบการที่ดีในปี 2545



3. ความเหมาะสมของโครงสร้างเงินทุน

2545 2544

อัตราส่วนหนี้สินรวมต่อส่วนของผู้ถือหุ้น (เท่า) 0.57 1.96

อัตราส่วนหนี้สินรวมต่อส่วนของผู้ถือหุ้นมีอัตราส่วนลดลงจากปี 2544 อย่างมาก เนื่องมาจากกลุ่มบริษัทได้รับเงินจากการเพิ่มทุนและยังสามารถสร้างกระแสเงินสดจากการดำเนินงานได้เพียงพอ กับภาระหนี้สิน

ปัจจัยและอิทธิพลหลักที่อาจมีผลต่อการดำเนินงานหรือฐานะการเงินในอนาคต

การขายตัวของสาขาใหม่

เนื่องจากในปี 2546 บริษัทฯ มีแผนขยายสาขาใหม่อีกอย่างน้อย 2 สาขา และบริษัทฯ ได้ลงนามบันทึกความเข้าใจกับเจ้าของโครงการสยามพารากอน ซึ่งจะเปิดได้ประมาณภายในปี 2548 โดยบริษัทฯ จะต้องมีการจ่ายเงินมัดจำให้กับเจ้าของโครงการภายในปี 2546 และปี 2547 ซึ่งการลงทุนในแต่ละสาขานั้นต้องใช้เงินลงทุนสูง บริษัทฯอาจมีภาระเงินกู้ยืมที่เพิ่มขึ้นทำให้บริษัทฯ อาจมีภาระดอกเบี้ยจ่ายเพิ่มสูงขึ้น อย่างไรก็ตาม จากความสำเร็จที่ผ่านมา ผู้บริหารเชื่อว่า กระแสเงินสดจากการดำเนินงานที่คาดว่าจะได้จากการเปิดสาขาใหม่จะมีจำนวนเพียงพอ โดยอ้างอิงจากอัตราส่วนกำไรจากการดำเนินงานก่อนหักดอกเบี้ยภาษีและค่าเสื่อมราคาต่อสินทรัพย์รวม (EBITDA to Total assets) ที่สูงถึงร้อยละ 30 ในปี 2545

รายงานพิสูจน์บัญชี

และ

งบการเงิน

รายงานผู้ตรวจสอบบัญชี

รายงานของผู้สอบบัญชีรับอนุญาต

เสนอต่อผู้ถือหุ้นและคณะกรรมการของบริษัท เมเจอร์ ซินีเพล็กซ์ กรุ๊ป จำกัด (มหาชน)
(เดิมชื่อบริษัท เมเจอร์ ซินีมา แอนด์ เอ็นเตอร์เทนเมนต์ คอมเพล็กซ์ จำกัด)

ข้าพเจ้าได้ตรวจสอบงบดุลรวมและงบดุลเฉพาะบริษัท ณ วันที่ 31 ธันวาคม 2545 และ 2544 งบกำไรขาดทุนรวมและงบกำไรขาดทุนเฉพาะบริษัท งบแสดงการเปลี่ยนแปลงในส่วนของผู้ถือหุ้นรวมและงบแสดงการเปลี่ยนแปลงในส่วนของผู้ถือหุ้นเฉพาะบริษัท งบกำไรสะสมรวมและงบกำไรสะสมเฉพาะบริษัท งบกระแสเงินสดรวมและงบกระแสเงินสดเฉพาะบริษัท สำหรับปีสิ้นสุดวันเดียวกันของแต่ละปีของบริษัท เมเจอร์ ซินีเพล็กซ์ กรุ๊ป จำกัด (มหาชน) และบริษัทย่อย และเฉพาะของบริษัท เมเจอร์ ซินีเพล็กซ์ กรุ๊ป จำกัด (มหาชน) ซึ่งผู้บริหารของกิจการเป็นผู้รับผิดชอบต่อความถูกต้องและครบถ้วนของข้อมูลในงบการเงินเหล่านี้ ส่วนข้าพเจ้าเป็นผู้รับผิดชอบในการแสดงความเห็นต่อการเงินดังกล่าวจากผลการตรวจสอบของข้าพเจ้า

ข้าพเจ้าได้ปฏิบัติงานตรวจสอบตามมาตรฐานการสอบบัญชีที่รับรองทั่วไป ซึ่งกำหนดให้ข้าพเจ้าต้องวางแผนและปฏิบัติงานตรวจสอบเพื่อให้ได้ความเชื่อมั่นอย่างมีเหตุผลว่า งบการเงินแสดงข้อมูลที่ขัดต่อข้อเท็จจริงอันเป็นสาระสำคัญหรือไม่ การตรวจสอบรวมถึงการใช้วิธีการทดสอบหลักฐานประกอบรายการทั้งที่เป็นจำนวนเงิน และการเปิดเผยข้อมูลในงบการเงิน การประเมินความเหมาะสมของหลักการบัญชีที่กิจการใช้และประมาณการเกี่ยวกับรายการทางการเงินที่เป็นสาระสำคัญซึ่งผู้บริหารเป็นผู้จัดทำขึ้น ตลอดจนการประเมินถึงความเหมาะสมของการแสดงรายการที่นำเสนอในงบการเงินโดยรวม ข้าพเจ้าเชื่อว่าการตรวจสอบดังกล่าวให้ข้อสรุปที่เป็นเกณฑ์อย่างเหมาะสมในการแสดงความเห็นของข้าพเจ้า

ข้าพเจ้าเห็นว่า งบการเงินรวมและงบการเงินเฉพาะบริษัทข้างต้นนี้แสดงฐานะการเงินรวม และฐานะการเงินเฉพาะบริษัท ณ วันที่ 31 ธันวาคม 2545 และ 2544 ผลการดำเนินงานรวม และผลการดำเนินงานเฉพาะบริษัท การเปลี่ยนแปลงในส่วนของผู้ถือหุ้นรวม และการเปลี่ยนแปลงในส่วนของผู้ถือหุ้นเฉพาะบริษัท กระแสเงินสดรวมและกระแสเงินสดเฉพาะบริษัท สำหรับปีสิ้นสุดวันเดียวกันของแต่ละปีของบริษัท เมเจอร์ซินีเพล็กซ์ กรุ๊ป จำกัด (มหาชน) และบริษัทย่อย และเฉพาะของบริษัท เมเจอร์ ซินีเพล็กซ์ กรุ๊ป จำกัด (มหาชน) โดยถูกต้องตามที่ควรในสาระสำคัญตามหลักการบัญชีที่รับรองทั่วไป

บริษัท เอส.เค.แอดเคาน์แตนท์ เซอร์วิสেস จำกัด

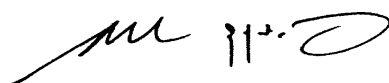

(นายสมชาย จุฑาโกศล)
ผู้สอบบัญชีรับอนุญาต เลขที่ 3277

กรุงเทพมหานคร
วันที่ 14 กุมภาพันธ์ 2546

บริษัท เมเจอร์ ซินีเพล็กซ์ กรุ๊ป จำกัด (มหาชน) และบริษัทย่อย

Duqul

ณ วันที่ 31 ธันวาคม 2545 และ 2544

		งบการเงินรวม		งบการเงินเฉพาะบริษัท	
		2545	2544	2545	2544
		บาท	บาท	บาท	บาท
สินทรัพย์					
สินทรัพย์หมุนเวียน					
เงินสดในมือและเงินฝากธนาคาร	(หมายเหตุ 5)	108,256,459.11	49,076,955.61	64,323,967.54	12,221,337.93
เงินลงทุนชั่วคราว	(หมายเหตุ 6)	45,085,604.23	-	45,085,604.23	-
ตัวเงินรับ	(หมายเหตุ 7)	6,018,018.77	96,276,056.49	1,498,320.30	89,480,814.35
ลูกหนี้การค้า-ค่าโฆษณา	(หมายเหตุ 8)	60,325,452.95	4,577,358.48	4,361,063.10	-
ลูกหนี้การค้า		13,156,058.10	17,388,975.44	2,897,662.69	1,461,403.63
สินค้าคงเหลือ		8,434,432.10	2,901,667.14	5,996,398.43	954,501.36
สินทรัพย์หมุนเวียนอื่น					
รายได้ค้างรับ		5,245,177.91	23,872,972.72	3,929,781.90	14,941,756.29
ลูกหนี้อื่น-บริษัทย่อยและบริษัทที่เกี่ยวข้องกัน	(หมายเหตุ 4.2)	-	281,628.63	42,011,657.17	682,328.94
ดอกเบี้ยค้างรับ	(หมายเหตุ 4.2)	-	783,582.53	21,276,875.64	7,644,174.56
ลูกหนี้กรมสรรพากร		26,179,073.90	13,517,394.04	16,323,303.50	4,640,887.67
ภาษีซื้อยังไม่ถึงกำหนด		19,988,762.60	7,701,005.42	16,155,688.00	1,943,304.30
ลูกหนี้อื่น-ค่าส่งเสริมการขาย		12,612,310.77	-	12,612,310.77	-
อื่น ๆ	(หมายเหตุ 9)	28,972,558.65	8,454,946.80	2,466,988.28	2,457,902.71
รวมสินทรัพย์หมุนเวียน		334,273,909.09	224,832,543.30	238,939,621.55	136,428,411.74
เงินให้กู้ยืมแก่บริษัทย่อยและบริษัทที่เกี่ยวข้องกัน	(หมายเหตุ 4.2)	-	2,000,000.00	186,209,651.92	138,326,800.00
เงินให้กู้ยืมแก่ลูกจ้าง		1,821,733.70	249,670.31	1,659,269.40	185,337.00
เงินลงทุนในบริษัทย่อย	(หมายเหตุ 10)	-	-	452,379,876.84	318,351,831.79
อาคารและอุปกรณ์-สุทธิ	(หมายเหตุ 11)	2,207,353,930.31	1,399,079,174.59	1,161,811,695.70	355,846,647.85
สินทรัพย์อื่น					
ลูกหนี้ค่าสิทธิการเช่าและบริการ		20,586,804.11	14,080,535.45	-	-
เงินประกันสัญญาเช่าและบริการ	(หมายเหตุ 12)	74,060,138.32	13,955,603.05	73,060,138.32	7,500,000.00
เงินมัดจำจ่ายล่วงหน้า	(หมายเหตุ 13)	8,911,250.00	11,392,782.94	-	-
สิทธิการเช่าที่ดินรอตตบัญญัติ	(หมายเหตุ 14)	47,024,382.64	48,892,901.20	-	-
เงินฝากธนาคารเพื่อค้ำประกัน	(หมายเหตุ 15)	4,642,599.88	27,596,217.45	-	-
สินทรัพย์ไม่ใช่ดำเนินงาน-สุทธิ	(หมายเหตุ 16)	1.00	3,737,588.30	1.00	3,737,588.30
ส่วนเกินกว่ามูลค่าสุทธิตามบัญชีของบริษัทย่อย - สุทธิ	(หมายเหตุ 3.2,17)	78,486,520.44	87,934,927.29	-	-
ส่วนต่ำกว่ามูลค่าสุทธิตามบัญชีของบริษัทย่อย - สุทธิ	(หมายเหตุ 3.2,18)	(15,052,958.31)	(24,767,689.24)	-	-
อื่น ๆ		11,663,737.54	12,756,103.51	711,692.82	830,793.50
รวมสินทรัพย์		2,773,772,048.72	1,821,740,358.15	2,114,771,947.55	961,207,410.18

หมายเหตุประกอบงบการเงินเป็นส่วนหนึ่งของงบการเงินนี้

บริษัท เมเจอร์ ซินีเพล็กซ์ กรุ๊ป จำกัด (มหาชน) และบริษัทย่อย

จบดล

ณ วันที่ 31 ธันวาคม 2545 และ 2544

		งบการเงินรวม		งบการเงินเฉพาะบริษัท	
		2545	2544	2545	2544
		บาท	บาท	บาท	บาท
หนี้สินและส่วนของผู้ถือหุ้น					
หนี้สินหมุนเวียน					
เงินเบิกเกินบัญชีธนาคาร	(หมายเหตุ 19)	-	31,259,339.37	-	10,572,621.28
เงินกู้ยืมระยะสั้น		-	10,000,000.00	-	10,000,000.00
ตั๋วเงินจ่าย		51,949,564.86	157,993,298.08	47,385,646.33	66,499,562.66
เจ้าหนี้การค้า		190,439,235.26	90,420,112.49	125,097,568.73	21,810,778.28
ส่วนของหนี้สินระยะยาวที่ถึงกำหนดชำระภายในหนึ่งปี	(หมายเหตุ 20)	30,000,000.00	173,367,732.81	-	81,200,000.00
ส่วนของตั๋วเงินจ่ายค่าสิทธิการเช่าที่ดิน ที่ถึงกำหนดชำระภายในหนึ่งปี	(หมายเหตุ 21)	18,000,000.00	18,000,000.00	-	-
ส่วนของหนี้สินภายใต้สัญญาเช่าการเงิน ที่ถึงกำหนดชำระภายในหนึ่งปี	(หมายเหตุ 22)	7,536,364.82	8,942,903.99	16,122.70	-
หนี้สินหมุนเวียนอื่น					
เงินรับล่วงหน้าค่าหุ้น		-	1,400,000.00	-	1,400,000.00
ค่าใช้จ่ายค้างจ่าย		57,124,366.69	29,068,000.77	44,330,957.50	22,124,346.15
ดอกเบี้ยค้างจ่าย		1,011,995.18	9,667,418.72	443,056.19	1,323,352.59
เจ้าหนี้อื่น		33,418,064.15	9,324,825.38	21,674,870.94	1,754,612.63
ภาษีเงินได้นิติบุคคลค้างจ่าย		45,833,788.42	45,816,524.02	24,976,148.48	12,791,974.43
เจ้าหนี้ค่าทรัพย์สิน-บริษัทย่อย	(หมายเหตุ 23)	-	-	29,487,054.03	-
เจ้าหนี้ค่าทรัพย์สินและค่างานก่อสร้าง อื่น ๆ		119,007,436.08	5,355,350.00	103,691,247.16	5,355,350.00
		17,976,409.24	11,981,313.67	14,499,900.79	6,696,705.58
รวมหนี้สินหมุนเวียน		572,297,224.70	602,596,819.30	411,602,572.85	241,529,303.60
เงินกู้ยืมจากกรรมการ	(หมายเหตุ 4.2)	5,600,000.00	29,610,000.00	-	-
เงินกู้ยืมจากบริษัทย่อย และบริษัทที่เกี่ยวข้องกัน	(หมายเหตุ 4.2)	-	12,500,000.00	29,619,451.00	-
เงินกู้ยืมจากบริษัทอื่น		359,000.00	-	-	-
เงินกู้ยืมระยะยาว	(หมายเหตุ 20)	-	207,054,143.48	-	174,502,054.44
ดอกเบี้ยค้างจ่ายเงินกู้ยืมระยะยาว		-	6,299,010.79	-	6,299,010.79
หนี้สินอื่น					
เงินประกันการเช่า		41,682,561.66	34,130,705.76	11,694,056.00	4,897,956.00
รายได้ค่าสิทธิการเช่ารอดัดบัญชี		220,614,529.82	165,885,939.17	-	-
รายได้ค่าสิทธิการบริการรอดัดบัญชี		148,261,839.86	111,790,013.22	-	-
ตั๋วเงินจ่ายค่าสิทธิการเช่าที่ดิน - สุทธิ	(หมายเหตุ 21)	-	18,000,000.00	-	-
หนี้สินภายใต้สัญญาเช่าการเงิน - สุทธิ	(หมายเหตุ 22)	7,213,660.32	13,362,726.66	191,957.03	-
อื่น ๆ	(หมายเหตุ 24)	12,846,482.89	4,952,566.06	2,622,514.96	224,000.00
รวมหนี้สิน		1,008,875,299.25	1,206,181,924.44	455,730,551.84	427,452,324.83

หมายเหตุประกอบงบการเงินเป็นส่วนหนึ่งของงบการเงินนี้

บริษัท เมเจอร์ ซินีเพล็กซ์ กรุ๊ป จำกัด (มหาชน) และบริษัทย่อย

๖๖๖๖

ณ วันที่ 31 ธันวาคม 2545 และ 2544

	งบการเงินรวม		งบการเงินเฉพาะบริษัท	
	2545	2544	2545	2544
	บาท	บาท	บาท	บาท
ส่วนของผู้ถือหุ้น				
ทุนเรือนหุ้น				
(หมายเหตุ 25)				
ทุนจดทะเบียน				
หุ้นสามัญ 117,400,000 หุ้น มูลค่าหุ้นละ 5.00 บาท	587,000,000.00	-	587,000,000.00	-
หุ้นสามัญ 4,870,000 หุ้น มูลค่าหุ้นละ 100.00 บาท	-	487,000,000.00	-	487,000,000.00
ทุนที่ออกและเรียกชำระแล้ว				
หุ้นสามัญ 117,400,000 หุ้น มูลค่าหุ้นละ 5.00 บาท	587,000,000.00	-	587,000,000.00	-
หุ้นสามัญ 2,500,000 หุ้น มูลค่าหุ้นละ 100.00 บาท	-	250,000,000.00	-	250,000,000.00
หุ้นสามัญ 2,370,000 หุ้น มูลค่าหุ้นละ 80.00 บาท	-	189,600,000.00	-	189,600,000.00
ส่วนเกินมูลค่าหุ้น	653,227,315.99	-	653,227,315.99	-
กำไรสะสม				
จัดสรรแล้ว				
สำรองตามกฎหมาย	(หมายเหตุ 26) 16,319,265.13	-	16,319,265.13	-
ยังไม่จัดสรร	402,494,814.59	94,155,085.35	402,494,814.59	94,155,085.35
ส่วนของผู้ถือหุ้นส่วนน้อย	105,855,353.76	81,803,348.36	-	-
รวมส่วนของผู้ถือหุ้น	1,764,896,749.47	615,558,433.71	1,659,041,395.71	533,755,085.35
รวมหนี้สินและส่วนของผู้ถือหุ้น	2,773,772,048.72	1,821,740,358.15	2,114,771,947.55	961,207,410.18

หมายเหตุประกอบงบการเงินเป็นส่วนหนึ่งของงบการเงินนี้

งบกำไรขาดทุน

บริษัท เมเจอร์ ซินีเพล็กซ์ กรุ๊ป จำกัด (มหาชน) และบริษัทย่อย

งบกำไรขาดทุน

สำหรับปี สิ้นสุดวันที่ 31 ธันวาคม 2545 และ 2544

		งบการเงินรวม		งบการเงินเฉพาะบริษัท	
		2545	2544	2545	2544
		บาท	บาท	บาท	บาท
รายได้จากการดำเนินงาน					
รายได้จากธุรกิจโรงภาพยนตร์	(หมายเหตุ 27)	1,169,306,350.01	831,249,827.11	677,305,976.45	304,632,882.46
รายได้จากธุรกิจโบว์ลิงและคาราโอเกะ		216,368,689.77	173,616,185.44	110,808,933.87	57,984,362.18
รายได้จากธุรกิจให้เช่าและบริการ		223,557,626.67	189,378,723.86	31,236,830.76	18,132,982.19
รายได้จากธุรกิจโฆษณา		131,258,300.21	62,196,239.57	34,752,793.50	39,889,538.75
รายได้อื่น					
รายได้ค่าเงินสนับสนุนส่งเสริมการขาย		77,561,018.90	18,178,262.25	70,632,785.58	14,051,913.16
รายได้ค่าบริการงาน	(หมายเหตุ 4.1)	4,570,256.86	39,654,694.22	131,658,250.20	37,475,612.65
ดอกเบี้ยรับ	(หมายเหตุ 4.1)	764,486.60	6,083,978.27	18,858,819.73	7,446,153.06
ส่วนต่ำกว่ามูลค่าสุทธิตามบัญชีของ บริษัทย่อยตัดบัญชี	(หมายเหตุ 3.2,18)	10,751,238.20	1,361,814.93	-	-
อื่น ๆ		55,687,939.90	33,144,091.34	22,442,440.23	6,198,273.17
ส่วนแบ่งกำไรในบริษัทย่อย		-	-	134,531,056.34	29,998,541.85
รวมรายได้		1,889,825,907.12	1,354,863,816.99	1,232,227,886.66	515,810,259.47
ค่าใช้จ่ายจากการดำเนินงาน					
ต้นทุนจากธุรกิจโรงภาพยนตร์		769,512,059.60	598,568,399.35	496,523,833.72	248,403,934.93
ต้นทุนจากธุรกิจโบว์ลิงและคาราโอเกะ		97,068,407.35	93,450,928.54	61,685,109.48	30,425,349.25
ต้นทุนจากธุรกิจให้เช่าและบริการ		167,648,259.47	88,896,540.62	8,624,890.43	2,883,232.41
ต้นทุนจากธุรกิจโฆษณา		3,951,457.62	761,539.05	-	-
ส่วนเกินกว่ามูลค่าสุทธิตามบัญชีของบริษัทย่อยตัดบัญชี	(หมายเหตุ 3.2,17)	9,638,744.64	8,262,181.37	-	-
ค่าใช้จ่ายในการขายและบริหาร		369,294,204.39	272,123,802.19	271,206,939.04	113,356,886.37
ค่าตอบแทนกรรมการ	(หมายเหตุ 28)	1,110,000.00	-	1,110,000.00	-
รวมค่าใช้จ่าย		1,418,223,133.07	1,062,063,391.12	839,150,772.67	395,069,402.96
กำไร (ขาดทุน) ก่อนดอกเบี้ยจ่ายและภาษีเงินได้นิติบุคคล		471,602,774.05	292,800,425.87	393,077,113.99	120,740,856.51
ดอกเบี้ยจ่าย		(14,158,553.76)	(46,088,533.40)	(8,612,247.88)	(14,369,449.53)
ภาษีเงินได้นิติบุคคล	(หมายเหตุ 29)	(104,788,757.27)	(75,087,925.51)	(58,079,563.45)	(23,130,669.50)
กำไร (ขาดทุน) สุทธิก่อนหัก(กำไร)ขาดทุนสุทธิส่วนของผู้ถือหุ้นส่วนน้อย					
และก่อน (กำไร)ขาดทุนสุทธิส่วนของบริษัทใหญ่ก่อนการซื้อหุ้น		352,655,463.02	171,623,966.96	326,385,302.66	83,240,737.48
(กำไร)ขาดทุนสุทธิส่วนของผู้ถือหุ้นส่วนน้อย		(26,270,160.36)	(30,461,152.21)	-	-
(กำไร)ขาดทุนสุทธิส่วนของบริษัทใหญ่ก่อนซื้อหุ้น		-	(57,922,077.27)	-	-
กำไร(ขาดทุน)สุทธิ		326,385,302.66	83,240,737.48	326,385,302.66	83,240,737.48
กำไร(ขาดทุน)ต่อหุ้นขั้นพื้นฐาน	(หมายเหตุ 30)	2.97	35.33	2.97	35.33
จำนวนหุ้นสามัญถ่วงเฉลี่ยถ่วงน้ำหนัก (หุ้น)	(หมายเหตุ 30)	109,783,562	2,356,088	109,783,562	2,356,088

หมายเหตุประกอบงบการเงินเป็นส่วนหนึ่งของงบการเงินนี้

ดูแสดงการเปลี่ยนแปลงในส่วนของผู้ถือหุ้น

บริษัท เมเจอร์ ซินีเพล็กซ์ กรุ๊ป จำกัด (มหาชน) และบริษัทย่อย

จบดูแสดงการเปลี่ยนแปลงในส่วนของผู้ถือหุ้น

สำหรับปี สิ้นสุดวันที่ 31 ธันวาคม 2545 และ 2544

	งบการเงินรวม		งบการเงินเฉพาะบริษัท	
	2545	2544	2545	2544
	บาท	บาท	บาท	บาท
ทุนเรือนหุ้น				
หุ้นสามัญ				
ยอดต้นงวด	439,600,000.00	150,000,000.00	439,600,000.00	150,000,000.00
เพิ่มขึ้นระหว่างงวด (หมายเหตุ 25)	147,400,000.00	289,600,000.00	147,400,000.00	289,600,000.00
ลดลงระหว่างงวด	-	-	-	-
ยอดปลายงวด	587,000,000.00	439,600,000.00	587,000,000.00	439,600,000.00
ส่วนเกินมูลค่าหุ้น				
ยอดต้นงวด	-	-	-	-
เพิ่มขึ้นระหว่างงวด	680,000,000.00	-	680,000,000.00	-
ลดลงระหว่างงวด - ค่าใช้จ่ายในการดำเนินการเข้าตลาดหลักทรัพย์	(26,772,684.01)	-	(26,772,684.01)	-
ยอดปลายงวด	653,227,315.99	-	653,227,315.99	-
กำไรสะสม				
จัดสรรสำรองตามกฎหมาย				
ยอดต้นงวด	-	-	-	-
เพิ่มขึ้นระหว่างงวด (หมายเหตุ 26)	16,319,265.13	-	16,319,265.13	-
ลดลงระหว่างงวด	-	-	-	-
ยอดปลายงวด	16,319,265.13	-	16,319,265.13	-
ยังไม่ได้จัดสรร				
ยอดต้นงวด	94,155,085.35	10,914,347.87	94,155,085.35	10,914,347.87
เพิ่มขึ้นระหว่างงวด	326,385,302.66	83,240,737.48	326,385,302.66	83,240,737.48
ลดลงระหว่างงวด	(18,045,573.42)	-	(18,045,573.42)	-
ยอดปลายงวด	402,494,814.59	94,155,085.35	402,494,814.59	94,155,085.35
ส่วนของผู้ถือหุ้นส่วนน้อย				
ยอดต้นงวด	81,803,348.36	1,907,511.29	-	-
เพิ่มขึ้นระหว่างงวด	26,508,534.35	81,803,348.36	-	-
ลดลงระหว่างงวด	(2,456,528.95)	(1,907,511.29)	-	-
ยอดปลายงวด	105,855,353.76	81,803,348.36	-	-
รวมส่วนของผู้ถือหุ้น	1,764,896,749.47	615,558,433.71	1,659,041,395.71	533,755,085.35

หมายเหตุประกอบงบการเงินเป็นส่วนหนึ่งของงบการเงินนี้

งบกำไรสะสม

บริษัท เมเจอร์ ซินีเพล็กซ์ กรุ๊ป จำกัด (มหาชน) และบริษัทย่อย

งบกำไรสะสม

สำหรับปี สิ้นสุดวันที่ 31 ธันวาคม 2545 และ 2544

		งบการเงินรวม		งบการเงินเฉพาะบริษัท	
		2545	2544	2545	2544
		บาท	บาท	บาท	บาท
กำไรสะสมส่วนที่จัดสรรแล้ว					
สำรองตามกฎหมาย	(หมายเหตุ 26)	16,319,265.13	-	16,319,265.13	-
รวมกำไรสะสมส่วนที่จัดสรรแล้ว		16,319,265.13	-	16,319,265.13	-
กำไรสะสมส่วนที่ยังไม่ได้จัดสรร					
กำไรสะสมที่ยังไม่ได้จัดสรรต้นงวดก่อนปรับปรุง		94,155,085.35	10,914,347.87	94,155,085.35	10,914,347.87
บวก (หัก) รายการแก้ไขข้อผิดพลาด					
การเปลี่ยนแปลงในรายการบัญชีเงินลงทุน					
ในบริษัทย่อย - ภาษีเงินได้นิติบุคคลบันทึกต่ำไป		(1,726,308.29)	-	(1,726,308.29)	-
กำไรสะสมที่ยังไม่ได้จัดสรรต้นงวดหลังปรับปรุง		92,428,777.06	10,914,347.87	92,428,777.06	10,914,347.87
บวก (หัก) สำรองตามกฎหมาย		(16,319,265.13)	-	(16,319,265.13)	-
กำไรสุทธิประจำปี		326,385,302.66	83,240,737.48	326,385,302.66	83,240,737.48
รวมกำไรสะสมส่วนที่ยังไม่ได้จัดสรรปลายงวด		402,494,814.59	94,155,085.35	402,494,814.59	94,155,085.35
รวมกำไรสะสม		418,814,079.72	94,155,085.35	418,814,079.72	94,155,085.35

หมายเหตุประกอบงบการเงินเป็นส่วนหนึ่งของงบการเงินนี้

บริษัท เมเจอร์ ซินีเพล็กซ์ กรุ๊ป จำกัด (มหาชน) และบริษัทย่อย

งบกระแสเงินสด

สำหรับปี สิ้นสุดวันที่ 31 ธันวาคม 2545 และ 2544

	งบการเงินรวม		งบการเงินเฉพาะบริษัท	
	2545	2544	2545	2544
	บาท	บาท	บาท	บาท
กระแสเงินสดจากกิจกรรมดำเนินงาน				
กำไรสุทธิ	326,385,302.66	83,240,737.48	326,385,302.66	83,240,737.48
ปรับกระทบกำไร(ขาดทุน)สุทธิเป็นเงินสดรับ(จ่าย)จากการดำเนินงาน				
ค่าเสื่อมราคา	212,016,159.82	88,517,964.11	91,757,971.73	41,071,071.81
ขาดทุนจากการด้อยค่าทรัพย์สินไม่ใช้ดำเนินงาน	6,788,001.61	-	6,788,001.61	-
บริจาคสินทรัพย์	361,144.07	-	361,144.07	-
ขาดทุน(กำไร)จากการขายสินทรัพย์	(7,626.64)	(268,953.40)	(7,626.64)	(30,756.28)
ค่าเผื่อภาษีเงินได้นิติบุคคลส่วนที่เกิน 3 ปี	1,346,787.97	3,416,670.45	270,793.50	91,594.25
ค่าใช้จ่ายตัดจ่าย	1,467,743.40	-	-	-
รายได้ค่าสิทธิการเช่าและบริการตัดบัญชี	(16,868,155.97)	(14,300,092.53)	(437,573.26)	-
ค่าใช้จ่ายสิทธิการเช่าและบริการตัดบัญชี	1,868,518.56	-	-	-
ดอกเบี้ยจ่ายตามสัญญาเช่าการเงินตัดบัญชี	1,000,188.64	560,100.30	1,917.41	-
รายได้จากการลดหนี้ค่าดอกเบี้ย-ปรับปรุงโครงสร้างหนี้	(3,990,507.12)	-	(3,990,507.12)	-
รายได้จากการลดหนี้ค่าดอกเบี้ย	(4,872,352.00)	-	-	-
ส่วนแบ่งขาดทุน(กำไร)ของบริษัทย่อย	-	-	(134,531,056.34)	(29,998,541.85)
ส่วนของผู้อถือหุ้นส่วนน้อย	26,270,160.36	30,461,152.21	-	-
ขาดทุน(กำไร)จากการขายเงินลงทุนชั่วคราว-หลักทรัพย์เพื่อค้า	(8,198,640.69)	-	(8,198,640.69)	-
ขาดทุน(กำไร)จากการปรับมูลค่าเงินลงทุนชั่วคราว - หลักทรัพย์เพื่อค้า	(67,130.30)	-	(67,130.30)	-
กำไรสุทธิส่วนของบริษัทใหญ่ก่อนซื้อหุ้นเพิ่ม	-	57,922,077.27	-	-
กำไรสุทธิของบริษัทย่อย	-	(79,666,291.79)	-	-
ส่วนเกินกว่ามูลค่าสุทธิตามบัญชีของบริษัทย่อยตัดบัญชี	9,638,744.64	8,262,181.37	-	-
ส่วนต่ำกว่ามูลค่าสุทธิตามบัญชีของบริษัทย่อยตัดบัญชี	(10,751,238.20)	(1,361,814.93)	-	-
กำไร(ขาดทุน)จากการดำเนินงานก่อน	542,387,100.81	176,783,730.54	278,332,596.63	94,374,105.41
การเปลี่ยนแปลงเงินทุนหมุนเวียน				
ซื้อเงินลงทุนชั่วคราว-หลักทรัพย์เพื่อค้า	(350,000,000.00)	-	(350,000,000.00)	-
ขายเงินลงทุนชั่วคราว-หลักทรัพย์เพื่อค้า	313,180,166.76	-	313,180,166.76	-
(เพิ่มขึ้น)ลดลงในตัวเงินรับ	90,258,037.72	(84,116,937.49)	87,982,494.05	(89,480,814.35)
(เพิ่มขึ้น)ลดลงในลูกหนี้การค้า-ธุรกิจโฆษณา	(60,325,452.95)	-	(4,361,063.10)	-
(เพิ่มขึ้น)ลดลงในลูกหนี้การค้า	9,810,275.82	(7,505,906.58)	(1,436,259.06)	(1,113,106.74)
(เพิ่มขึ้น)ลดลงในสินค้าคงเหลือ	(4,349,636.47)	32,469.90	(5,041,897.07)	14,652.26
(เพิ่มขึ้น)ลดลงในรายได้ค้างรับ	18,627,794.81	78,301,493.45	11,011,974.39	41,053,276.98
(เพิ่มขึ้น)ลดลงในลูกหนี้อื่น - บริษัทย่อยและบริษัทที่เกี่ยวข้องกัน	-	-	(41,329,328.23)	-
(เพิ่มขึ้น)ลดลงในดอกเบี้ยค้างรับ	783,581.93	4,589,629.52	(13,632,701.08)	(7,644,174.56)
(เพิ่มขึ้น)ลดลงในลูกหนี้กรมสรรพากร	(12,661,679.86)	(3,379,357.46)	(11,682,415.83)	(735,256.76)
(เพิ่มขึ้น)ลดลงในภาษีซื้อยังไม่ถึงกำหนด	(12,287,757.18)	-	(14,212,383.70)	-

หมายเหตุประกอบงบการเงินเป็นส่วนหนึ่งของงบการเงินนี้

งบกระแสเงินสด (ต่อ)

บริษัท เมเจอร์ ซินีเพล็กซ์ กรุ๊ป จำกัด (มหาชน) และบริษัทย่อย

งบกระแสเงินสด

สำหรับปี สิ้นสุดวันที่ 31 ธันวาคม 2545 และ 2544

	งบการเงินรวม		งบการเงินเฉพาะบริษัท	
	2545	2544	2545	2544
	บาท	บาท	บาท	บาท
(เพิ่มขึ้น)ลดลงในลูกหนี้อื่น - ค่าส่งเสริมการขาย	(12,612,310.77)	-	(12,612,310.77)	-
(เพิ่มขึ้น)ลดลงในสินทรัพย์หมุนเวียนอื่น ๆ	(20,978,950.58)	19,978,539.87	(9,085.57)	(366,207.28)
(เพิ่มขึ้น)ลดลงในลูกหนี้ค่าสิทธิการเช่าและบริการ	(6,506,268.66)	(6,215,729.99)	-	-
เพิ่มขึ้น(ลดลง)ในตั๋วเงินจ่าย	(106,114,213.55)	104,539,985.09	(19,113,916.33)	53,613,016.85
เพิ่มขึ้น(ลดลง)ในเจ้าหนี้การค้า	98,056,036.24	7,431,221.30	103,286,790.45	(9,997,182.69)
เพิ่มขึ้น(ลดลง)ในค่าใช้จ่ายค้างจ่าย	25,544,967.05	(26,661,557.32)	22,206,611.35	(15,285,956.69)
เพิ่มขึ้น(ลดลง)ในดอกเบี้ยค้างจ่าย	(3,783,071.54)	(1,586,076.62)	(880,296.40)	752,633.41
เพิ่มขึ้น(ลดลง)ในเจ้าหนี้อื่น	24,093,238.77	(12,574,720.97)	19,920,258.31	(742,586.89)
เพิ่มขึ้น(ลดลง)ในภาษีเงินได้นิติบุคคลค้างจ่าย	(1,709,043.89)	21,707,503.40	12,184,174.05	11,322,660.11
เพิ่มขึ้น(ลดลง)ในหนี้สินหมุนเวียนอื่น ๆ	4,658,346.93	(12,959,221.49)	8,240,768.47	5,599,930.60
เพิ่มขึ้น(ลดลง)ในสิทธิการบริการรอดัดบัญชีรับรู้เป็นรายได้	43,052,400.00	-	-	-
เพิ่มขึ้น(ลดลง)ในสิทธิการเช่ารอดัดบัญชีรับรู้เป็นรายได้	64,578,600.00	-	-	-
เงินสดสุทธิได้มา(ใช้ไป)ในกิจกรรมดำเนินงาน	643,702,161.39	258,365,065.15	382,034,177.32	81,364,989.66

หมายเหตุประกอบงบการเงินเป็นส่วนหนึ่งของงบการเงินนี้

บริษัท เมเจอร์ ซินีเพล็กซ์ กรุ๊ป จำกัด (มหาชน) และบริษัทย่อย

งบกระแสเงินสด

สำหรับปี สิ้นสุดวันที่ 31 ธันวาคม 2545 และ 2544

	งบการเงินรวม		งบการเงินเฉพาะบริษัท	
	2545	2544	2545	2544
	บาท	บาท	บาท	บาท
กระแสเงินสดจากกิจกรรมลงทุน				
เงินสดจ่ายซื้อลงทุน	1,362,381.19	(141,565,796.13)	(1,223,297.00)	(234,493,673.00)
(เพิ่มขึ้น)ลดลงในเงินให้กู้ยืมแก่บริษัทย่อย และบริษัทที่เกี่ยวข้องกัน	2,000,000.00	98,500,000.00	(47,882,851.92)	(103,446,508.45)
(เพิ่มขึ้น)ลดลงในเงินให้กู้ยืมแก่ลูกค้า	(1,572,063.39)	1,401,684.01	(1,473,932.40)	(165,337.00)
ซื้อสินทรัพย์ถาวร	(907,270,824.68)	(308,776,060.65)	(773,372,741.72)	(148,745,105.99)
ขายสินทรัพย์ถาวร	68,741.59	17,120,882.22	68,741.595	32,657.94
(เพิ่มขึ้น)ลดลงในเงินประกันสัญญาเช่าและบริการ	(60,104,535.27)	(5,303,749.75)	(65,560,138.32)	(4,000,000.00)
(เพิ่มขึ้น)ลดลงในเงินมัดจำจ่ายล่วงหน้า	2,481,532.94	(312,643.67)	-	6,357,409.83
(เพิ่มขึ้น)ลดลงในสิทธิการเช่าที่ดินรอตัดบัญชี	-	(48,892,901.20)	-	-
(เพิ่มขึ้น)ลดลงในเงินฝากธนาคารเพื่อค้ำประกัน	22,953,617.57	(857,439.94)	-	-
(เพิ่มขึ้น)ลดลงในสินทรัพย์อื่นๆ	(196,058.40)	7,467,121.05	(151,692.82)	5,000.00
เงินสดสุทธิได้มา(ใช้ไป)ในกิจกรรมลงทุน	(940,277,208.45)	(381,218,904.06)	(889,595,912.59)	(483,955,556.67)
กระแสเงินสดจากกิจกรรมจัดหาเงิน				
เพิ่มขึ้น(ลดลง)ในเงินเบิกเกินบัญชีธนาคาร	(31,259,339.37)	29,802,293.55	(10,572,621.28)	10,313,363.03
เพิ่มขึ้น(ลดลง)ในเงินกู้ยืมระยะสั้น	(10,000,000.00)	10,000,000.00	(10,000,000.00)	10,000,000.00
เพิ่มขึ้น(ลดลง)ในส่วนของการหนี้ระยะยาวที่ถึงกำหนดชำระภายในหนึ่งปี	(143,367,732.81)	(19,080,000.00)	(81,200,000.00)	58,000,000.00
เพิ่มขึ้น(ลดลง)ในส่วนของการหนี้ระยะยาวที่ถึงกำหนดชำระภายในหนึ่งปี	-	18,000,000.00	-	-
เพิ่มขึ้น(ลดลง)ในส่วนของการหนี้ระยะยาวที่ได้สัญญาเช่าการเงิน	(1,406,539.17)	4,210,721.17	16,122.70	-
เพิ่มขึ้น(ลดลง)ในเงินรับล่วงหน้าค่าหุ้น	-	1,400,000.00	-	1,400,000.00
เพิ่มขึ้น(ลดลง)ในเงินกู้ยืมจากกรรมการ	(24,010,000.00)	(105,922,327.62)	-	(11,834,499.88)
เพิ่มขึ้น(ลดลง)ในเงินกู้ยืมจากบริษัทย่อยและบริษัทที่เกี่ยวข้องกัน	(13,859,000.00)	(139,113,211.21)	29,619,451.00	(39,990,011.21)
เพิ่มขึ้น(ลดลง)ในเงินกู้ยืมระยะยาว	(207,054,143.48)	42,559,697.11	(174,502,054.44)	82,454,966.68
เพิ่มขึ้น(ลดลง)ในดอกเบี้ยค้างจ่ายเงินกู้ยืมระยะยาว	(2,308,503.67)	507,443.29	(2,308,503.67)	507,443.29
เพิ่มขึ้น(ลดลง)ในเงินกู้ยืมจากบริษัทอื่น	359,000.00	-	-	-
เพิ่มขึ้น(ลดลง)ในเงินประกันการเช่า	7,551,855.90	2,205,273.68	6,796,100.00	375,840.00
เพิ่มขึ้น(ลดลง)ในเงินจ่ายค่าสิทธิการเช่าที่ดิน	(18,000,000.00)	18,000,000.00	-	-
เพิ่มขึ้น(ลดลง)ในหนี้สินภายใต้สัญญาเช่าการเงิน	(7,149,254.98)	9,204,043.13	190,039.62	-
เพิ่มขึ้น(ลดลง)ในหนี้สินอื่นๆ	7,893,916.83	(5,486,597.90)	2,398,514.96	190,000.00
เพิ่มขึ้น(ลดลง)ในส่วนของผู้ถือหุ้นส่วนน้อย	(863,024.68)	-	-	-
เพิ่มขึ้น(ลดลง)ในส่วนเกินมูลค่าหุ้นสามัญ	653,227,315.99	-	653,227,315.99	-
รับเงินจากการเพิ่มทุน	146,000,000.00	289,600,000.00	146,000,000.00	289,600,000.00
เงินสดสุทธิได้มา(ใช้ไป)ในกิจกรรมจัดหาเงิน	355,754,550.56	155,887,335.20	559,664,364.88	401,017,101.91
เงินสดและรายการเทียบเท่าเงินสดเพิ่มขึ้น(ลดลง)สุทธิ	59,179,503.50	33,033,496.29	52,102,629.61	(1,573,465.10)
เงินสดและรายการเทียบเท่าเงินสด ณ วันต้นงวด	49,076,955.61	16,043,459.32	12,221,337.93	13,794,803.03
เงินสดและรายการเทียบเท่าเงินสด ณ วันสิ้นงวด	108,256,459.11	49,076,955.61	64,323,967.54	12,221,337.93

หมายเหตุประกอบงบการเงินเป็นส่วนหนึ่งของงบการเงินนี้

งบกระแสเงินสด (ต่อ)

บริษัท เมเจอร์ ซินีเพล็กซ์ กรุ๊ป จำกัด (มหาชน) และบริษัทย่อย

งบกระแสเงินสด

สำหรับปี สิ้นสุดวันที่ 31 ธันวาคม 2545 และ 2544

	งบการเงินรวม		งบการเงินเฉพาะบริษัท	
	2545	2544	2545	2544
	บาท	บาท	บาท	บาท
ข้อมูลกระแสเงินสดเปิดเผยเพิ่มเติม				
เงินสดจ่ายในระหว่างปี				
1. ดอกเบี้ยจ่าย	21,034,463.79	35,234,273.57	9,490,626.87	12,429,186.84
2. ภาษีเงินได้นิติบุคคล	116,377,203.2	34,850,538.48	45,895,389.40	11,808,009.39
3. เงินสดจ่ายเพื่อซื้อเงินลงทุนในบริษัทย่อย คำนวณได้ดังนี้				
มูลค่าเงินลงทุนที่เพิ่มขึ้นจากการเพิ่มทุนของบริษัทย่อย	-	-	-	50,000,000.00
มูลค่าเงินลงทุนที่เพิ่มขึ้นจากการเรียกชำระค่าหุ้นเพิ่มของบริษัทย่อย	-	-	-	8,999,700.00
มูลค่าเงินลงทุนในบริษัทย่อยที่เปิดกิจการในปี 2544	-	-	-	1,000,000.00
มูลค่าสุทธิตามบัญชีของบริษัทย่อย ณ วันซื้อธุรกิจ (ตามสัดส่วนที่ถือหุ้น)	2,069,466.48	184,546,196.43	2,069,466.48	184,546,196.43
ส่วนเกินกว่ามูลค่าสุทธิตามบัญชีของบริษัทย่อย	190,337.79	18,100,393.18	190,337.79	18,100,393.18
ส่วนต่ำกว่ามูลค่าสุทธิตามบัญชีของบริษัทย่อย	(1,036,507.27)	(26,129,504.17)	(1,036,507.27)	(26,129,504.17)
ส่วนได้เสียในขาดทุน(กำไร)ของบริษัทย่อยก่อนการซื้อหุ้นเพิ่ม	-	(2,023,112.44)	-	(2,023,112.44)
เงินสดจ่ายซื้อเงินลงทุน	1,223,297.00	174,493,973.00	1,223,297.00	234,493,673.00
หัก เงินสดของบริษัทย่อย ณ วันที่ซื้อธุรกิจ	(2,585,678.19)	(26,927,876.87)	-	-
เงินสดรับจากการเรียกชำระค่าหุ้นเพิ่มในปี 2544				
ส่วนของผู้ถือหุ้นส่วนน้อย	-	(6,000,300.00)	-	-
เงินสดจ่ายซื้อเงินลงทุนสุทธิจากเงินสดของบริษัทย่อยที่จ่ายซื้อ	(1,362,381.19)	141,565,796.13	1,223,297.00	234,493,673.00
4. กิจกรรมลงทุนที่ไม่เกี่ยวกับงบกระแสเงินสด				
ซื้อสินทรัพย์ถาวรราคาต้นทุนรวม	1,020,922,910.76	310,121,054.96	901,195,692.91	150,090,100.30
ยอดหนี้ค้างชำระจากการลงทุนในอาคารและอุปกรณ์				
เจ้าหนี้ค่าสินทรัพย์-บริษัทย่อย	-	-	29,487,054.03	-
เจ้าหนี้ค่าสินทรัพย์และค่างานก่อสร้าง	119,007,436.08	5,355,350.00	103,691,247.16	5,355,350.00
หนี้สินภายใต้สัญญาเช่าการเงิน	14,750,025.14	22,305,630.65	208,079.73	-

หมายเหตุประกอบงบการเงินเป็นส่วนหนึ่งของงบการเงินนี้

หมายเหตุประกอบงบการเงิน

บริษัท เมเจอร์ ซินีเพล็กซ์ กรุ๊ป จำกัด(มหาชน) และบริษัทย่อย

หมายเหตุประกอบงบการเงิน

วันที่ 31 ธันวาคม 2545 และ 2544

1. ข้อมูลทั่วไป

1.1 ข้อมูลเพิ่มเติมเกี่ยวกับบริษัทใหญ่และบริษัทย่อย ตามงบการเงินรวมและงบการเงินเฉพาะบริษัท มีดังนี้

ชื่อบริษัท	วันที่จดทะเบียน	ทะเบียนนิติบุคคล	ลักษณะธุรกิจ
บริษัท เมเจอร์ ซินีเพล็กซ์ กรุ๊ป จำกัด (มหาชน)	22 ก.พ. 45	40854500677	ให้บริการฉายภาพยนตร์ ให้เช่าสังฆาริมทรัพย์และให้ บริการด้านการบันเทิง จำหน่าย อาหารและเครื่องบริโภคอื่น
บริษัท เมเจอร์ ซินีเพล็กซ์ พรอพเพอร์ตี้ จำกัด	7 ก.ค. 37	(2)2930/2537	ให้เช่าพื้นที่ในอาคาร
บริษัท เมเจอร์ ซินีเพล็กซ์ เซอร์วิส จำกัด	13 ก.พ. 40	(4)307/2540	ให้บริการด้านสาธารณูปโภค
บริษัท เชียงใหม่ ซินีเพล็กซ์ จำกัด	16 พ.ย. 43	(2)1502/2543	ให้บริการฉายภาพยนตร์ จำหน่ายอาหารเครื่องดื่มและ ให้เช่าสังฆาริมทรัพย์
บริษัท เมเจอร์ โบว์ล จำกัด	28 ม.ค. 40	(4)183/2540	ให้บริการด้านการบันเทิง จำหน่ายอาหารและ เครื่องบริโภคอื่น
บริษัท รัชโยธิน เรียลตี้ จำกัด	3 ก.ย. 39	(1)2123/2539	ให้เช่าพื้นที่ในอาคาร
บริษัท รัชโยธิน ซีนีมา จำกัด	4 มิ.ย. 41	(4)589/2541	ให้บริการฉายภาพยนตร์ จำหน่ายอาหารและเครื่องดื่ม
บริษัท รัชโยธิน โบว์ล จำกัด	4 มิ.ย. 41	(4)590/2541	ให้บริการด้านการบันเทิง จำหน่ายอาหารและ เครื่องบริโภคอื่น
บริษัท เมเจอร์ ซีนีมา จำกัด	3 มิ.ย. 42	(4)572/2542	บริการฉายภาพยนตร์ จำหน่ายอาหารเครื่องดื่มและ ให้เช่าสังฆาริมทรัพย์
บริษัท รัชโยธิน แมนเนจเม้นท์ จำกัด	13 ก.พ. 40	(4)306/2540	ให้บริการด้านสาธารณูปโภค
บริษัท เมเจอร์ ซินีแอต จำกัด	24 ต.ค. 44	กท05-0289-44	ให้บริการโฆษณาและ บริการให้คำปรึกษาธุรกิจ
บริษัท กรุงเทพเอนเตอร์เทนเมนท์ จำกัด	11 ม.ค. 44	(2)51/2544	ให้บริการโรงภาพยนตร์ ขายอาหารและเครื่องดื่ม

1.2 ที่ตั้งบริษัท มีดังนี้

บริษัท เมเจอร์ ซินีเพล็กซ์ กรุ๊ป จำกัด(มหาชน)

- สำนักงานใหญ่ 1839 ถนนพหลโยธิน แขวงลาดยาว เขตจตุจักร กรุงเทพมหานคร
- สาขาที่ 1 สาขาเวสต์เทรต เซ็นเตอร์ 4/1-2 อาคารเวสต์เทรต เซ็นเตอร์ ชั้นที่ 7-8 ถนนราชดำริ แขวงปทุมวัน เขตปทุมวัน กรุงเทพมหานคร
- สาขาที่ 2 สาขาสุขุมวิท-เอกมัย 1221/39 ถนนสุขุมวิท แขวงคลองตันเหนือ เขตวัฒนา กรุงเทพมหานคร
- สาขาที่ 3 สาขาปิ่นเกล้า 554 ถนนพระบรมราชชนนี แขวงบางบำหรุ เขตบางพลัด กรุงเทพมหานคร
- สาขาที่ 4 สาขาโรสฮิลล์ 439 หมู่ที่ 2 ถนนพหลโยธิน ตำบลประจักษ์ศิลปาคม อำเภอธัญบุรี ปทุมธานี
- สาขาที่ 5 สาขาพระราม 3 79/323 อาคารศูนย์การค้าเซ็นทรัลพลาซ่า รัชดา-พระราม 3 ชั้น 7-8 ถนนสาธุประดิษฐ์ แขวงช่องนนทรี เขต
ยานนาวา กรุงเทพมหานคร
- สาขาที่ 6 สาขาบางนา 1091 อาคารศูนย์การค้า เซ็นทรัล ซิตี้ บางนา ชั้น 6 หมู่ที่ 12 ถนนบางนา-ตราด แขวงบางนา เขตบางนา
กรุงเทพมหานคร
- สาขาที่ 7 สาขาบางกะปิ 3109 อาคารโลดส์ ซุปเปอร์เซ็นเตอร์ สาขาบางกะปิ ชั้น 3 ถนนลาดพร้าว แขวงคลองจั่น เขตบางกะปิ
กรุงเทพมหานคร

- สาขาที่ 8 สาขาเสรีเซ็นเตอร์ 12/90 หมู่ที่ 6 อาคารเดอะเสรีเซ็นเตอร์ ชั้น 3 ถนนศรีนครินทร์ แขวงหนองบอน เขตประเวศ กรุงเทพมหานคร
- สาขาที่ 9 สาขารามคำแหง 1911 ถนนรามคำแหง แขวงหัวหมาก เขตบางกะปิ กรุงเทพมหานคร
- สาขาที่ 10 สาขาพระราม 2 128 หมู่ที่ 6 ชั้น 4 อาคารศูนย์การค้าเซ็นทรัลพลาซ่า พระราม 2 แขวงแสมดำ เขตบางขุนเทียน กรุงเทพมหานคร

บริษัท เมเจอร์ ซินีเพล็กซ์ พรอพเพอร์ตี้ จำกัด

- สำนักงานใหญ่ 1221/39 ถนนสุขุมวิท แขวงคลองตันเหนือ เขตวัฒนา กรุงเทพมหานคร
- สาขาที่ 1 439 หมู่ที่ 2 ถนนพหลโยธิน ตำบลประชาธิปไตย อำเภอรัญบุรี ปทุมธานี

บริษัท เมเจอร์ ซินีเพล็กซ์ เซอร์วิส จำกัด

- สำนักงานใหญ่ 1221/39 ถนนสุขุมวิท แขวงคลองตันเหนือ เขตวัฒนา กรุงเทพมหานคร
- สาขาที่ 1 439 หมู่ที่ 2 ถนนพหลโยธิน ตำบลประชาธิปไตย อำเภอรัญบุรี ปทุมธานี

บริษัท เมเจอร์ โบว์ล จำกัด

- 1221/39 ถนนสุขุมวิท แขวงคลองตันเหนือ เขตวัฒนา กรุงเทพมหานคร

บริษัท เชียงใหม่ ซินีเพล็กซ์ จำกัด

- สำนักงานใหญ่ 1839 ถนนพหลโยธิน แขวงลาดยาว เขตจตุจักร กรุงเทพมหานคร
- สาขาที่ 1 สาขาเชียงใหม่ 2 อาคารศูนย์การค้าเซ็นทรัลแอร์พอร์ตพลาซ่า ชั้น 4 ถนนมทิตล ตำบลหายยา อำเภอเมือง จังหวัดเชียงใหม่

บริษัท รัชโยธิน เรียลตี้ จำกัด

บริษัท รัชโยธิน ซีนีมา จำกัด

บริษัท รัชโยธิน โบว์ล จำกัด

บริษัท รัชโยธิน แมเนจเม้นท์ จำกัด

บริษัท เมเจอร์ ซินีแอต จำกัด

บริษัท กรุงเทพ โอแมกซ์ เรียเตอร์ จำกัด

- 1839 ถนนพหลโยธิน แขวงลาดยาว เขตจตุจักร กรุงเทพมหานคร

บริษัท เมเจอร์ ซินีมา จำกัด

- 1911 ถนนรามคำแหง แขวงหัวหมาก เขตบางกะปิ กรุงเทพมหานคร

1.3 ข้อมูลเกี่ยวกับสาขา

บริษัท เมเจอร์ ซินีเพล็กซ์ กรุ๊ป จำกัด(มหาชน) มีการขยายตัวโดยมีการเปิดสาขาใหม่อย่างต่อเนื่องซึ่งสามารถสรุปได้ ดังนี้

สาขา	วันที่จดทะเบียนสาขา	วันที่เปิดดำเนินการ
สาขาที่ 1 สาขาเวสต์เทรค เซ็นเตอร์	25 ก.ย. 43	20 ธ.ค. 43
สาขาที่ 2 สาขาสุขุมวิท-เอกมัย	3 ต.ค. 44	7 ธ.ค. 41
สาขาที่ 3 สาขาปิ่นเกล้า	31 ม.ค. 45	1 ก.พ. 45
สาขาที่ 4 สาขารังสิต	23 ก.พ. 45	8 มี.ค. 45
สาขาที่ 5 สาขาพระราม 3	1 พ.ค. 45	1 พ.ค. 45
สาขาที่ 6 สาขาบางนา	19 ก.ค. 45	27 ก.ค. 45
สาขาที่ 7 สาขาบางกะปิ	16 ก.ย. 45	2 ต.ค. 45
สาขาที่ 8 สาขาเสรี เซ็นเตอร์	20 พ.ย. 45	22 พ.ย. 45
สาขาที่ 9 สาขารามคำแหง	1 ธ.ค. 45	1 ธ.ค. 45
สาขาที่ 10 สาขาพระราม 2	1 ธ.ค. 45	5 ธ.ค. 45

1.4 การเปลี่ยนแปลงชื่อบริษัท

ชื่อปัจจุบัน

บริษัท เมเจอร์ ซินีเพล็กซ์ กรุ๊ป จำกัด (มหาชน)
บริษัท เมเจอร์ ซินีเพล็กซ์ พรอพเพอร์ตี้ จำกัด
บริษัท เมเจอร์ ซินีเพล็กซ์ เซอร์วิส จำกัด

ชื่อเดิม

บริษัท เมเจอร์ ซินีมา แอนด์ เอ็นเตอร์เทนเมนต์ คอมเพล็กซ์ จำกัด
บริษัท เมเจอร์ ซินีเพล็กซ์ จำกัด
บริษัท เวล แมเนจเม้นท์ จำกัด

2. สรุปนโยบายการบัญชีที่สำคัญ

งบการเงินนี้จัดทำขึ้นตามมาตรฐานการบัญชีที่กำหนดโดยสมาคมนักบัญชีและผู้สอบบัญชีรับอนุญาตแห่งประเทศไทย โดยมีนโยบายการบัญชีที่สำคัญดังนี้

2.1 บริษัทฯ และบริษัทย่อยรับรู้รายได้ ดังนี้

2.1.1 รายได้จากธุรกิจโรงภาพยนตร์

- รายได้จากการขายบัตรชมภาพยนตร์ รับรู้รายได้เมื่อมีการจำหน่ายบัตรชมภาพยนตร์
- รายได้ค่าส่วนแบ่งภาพยนตร์ รับรู้รายได้เมื่อต้นทุนค่าสายภาพยนตร์ของบริษัทย่อยที่บริษัทฯ รับภาระเกิดขึ้นแล้ว
- รายได้จากการขายบัตรสมาชิก รับรู้รายได้เมื่อมีการจำหน่ายบัตรสมาชิก
- รายได้จากการขายอาหารและเครื่องดื่ม รับรู้รายได้เมื่อส่งมอบสินค้าให้แก่ลูกค้า

2.1.2 รายได้จากธุรกิจโบว์ลิงและคาราโอเกะ

- รายได้ค่าเกมส์ ค่าบริการ เครื่องเล่นและขายสินค้า รับรู้รายได้เมื่อได้ให้บริการแก่ลูกค้า และส่งมอบสินค้าให้แก่ลูกค้าเรียบร้อยแล้ว

2.1.3 รายได้จากธุรกิจให้เช่าและบริการ

- รายได้ค่าเช่าและบริการ รับรู้รายได้เมื่อได้ให้บริการแก่ลูกค้าแล้ว
- รายได้ค่าสิทธิการเช่าและสิทธิบริการตัดบัญชี รับรู้รายได้โดยเฉลี่ยตามอายุสัญญาเช่าและสัญญาบริการโดยวิธีเส้นตรง (STRAIGHT LINE METHOD)
- รายได้ค่าสาธารณูปโภค รับรู้รายได้เมื่อได้ให้บริการแก่ลูกค้าแล้ว

2.1.4 รายได้จากธุรกิจโฆษณา

- รายได้ค่าโฆษณา รับรู้รายได้เมื่อได้ให้บริการแก่ลูกค้า

2.1.5 รายได้อื่น

- รายได้จากดอกเบี้ยรับ รับรู้รายได้ตามระยะเวลาพึงรับ โดยคำนวณจากยอดเงินต้นคงค้าง
- รายได้ค่าบริการงาน รับรู้รายได้เมื่อได้ให้บริการแก่ลูกค้าแล้ว
- รายได้ค่าเงินสนับสนุนส่งเสริมการขาย รับรู้รายได้เมื่อมีการออกใบแจ้งหนี้

2.2 บริษัทฯ และบริษัทย่อยบันทึกค่าใช้จ่ายตามเกณฑ์คงค้าง (ACCRUAL BASIS)

2.3 เงินลงทุนชั่วคราว ที่เป็นหลักทรัพย์เพื่อค้าแสดงด้วยมูลค่ายุติธรรม กำไรขาดทุนที่เกิดจากการขายหลักทรัพย์เพื่อค้า และกำไรขาดทุนที่ยังไม่เกิดขึ้นจากการปรับปรุงมูลค่ายุติธรรม รับรู้เป็นรายได้หรือค่าใช้จ่ายในงบกำไรขาดทุน

2.4 ค่าเผื่อนหนี้สงสัยจะสูญ ประเมินขึ้นจากลูกหนี้การค้าและตัวเงินรับแต่ละรายที่คาดว่าจะไม่ได้รับชำระหนี้

2.5 สินค้าคงเหลือ แสดงในราคาทุนตามวิธีเข้าก่อนออกก่อน (FIFO) หรือมูลค่าสุทธิที่จะได้รับแล้วแต่ราคาใดจะต่ำกว่า

2.6 เงินลงทุนในบริษัทย่อย บันทึกบัญชีตามวิธีส่วนได้เสีย (EQUITY METHOD) โดยส่วนเกินของเงินลงทุนที่สูงกว่ามูลค่าตามบัญชีในวันซื้อ จะทยอยรับรู้เป็นค่าใช้จ่ายภายใน 10 ปี ตามวิธีเส้นตรง และส่วนต่ำของเงินลงทุนที่ต่ำกว่ามูลค่าตามบัญชีในวันซื้อ จะทยอยรับรู้เป็นรายได้ตามวิธีเส้นตรงตามอายุการใช้งานที่เหลืออยู่โดยประมาณของอาคาร และอุปกรณ์ของบริษัทย่อยนั้น

2.7 สินทรัพย์ถาวรและสินทรัพย์ระหว่างก่อสร้างแสดงในราคาทุน ซึ่งประกอบด้วย ต้นทุนในการได้มาซึ่งสินทรัพย์และค่าใช้จ่ายอื่นที่เกี่ยวข้อง(ถ้ามี) รวมทั้งดอกเบี้ยจ่ายที่เกิดขึ้นจากการกู้ยืมเพื่อก่อสร้างบันทึกเป็นส่วนหนึ่งของต้นทุนสินทรัพย์ถาวรและสินทรัพย์ระหว่างก่อสร้าง

ดอกเบี้ยที่บันทึกเป็นต้นทุนสินทรัพย์

ดอกเบี้ยจ่ายที่เกิดขึ้นเนื่องจากการกู้ยืมเพื่อการก่อสร้างสินทรัพย์จะถูกบันทึกเข้าเป็นส่วนหนึ่งของต้นทุนสินทรัพย์นั้น และจะหยุดรับรู้ดอกเบี้ยเป็นต้นทุน เมื่องานก่อสร้างแล้วเสร็จหรือโครงการหยุดชะงัก

สินทรัพย์ถาวรคำนวณค่าเสื่อมราคาโดยวิธีเส้นตรง (STRAIGHT LINE METHOD) ตามอายุการใช้งานโดยประมาณดังนี้

อาคาร	20 ปี
โรงภาพยนตร์	5,10,20 ปี
ส่วนปรับปรุงโรงภาพยนตร์ อาคารสำนักงานและงานระบบ	5,10 ปี
เครื่องมือและอุปกรณ์	5,10,15 ปี
เครื่องตกแต่งและติดตั้ง	5 ปี
ยานพาหนะ	5 ปี
ระบบงานสาธารณูปโภค	5 ปี

- 2.8 รายการที่เป็นเงินตราต่างประเทศบันทึกบัญชีเป็นเงินบาท ซึ่งแปลงค่าโดยใช้อัตราแลกเปลี่ยน ณ วันที่เกิดรายการ ส่วนยอดคงเหลือของสินทรัพย์และหนี้สินที่เป็นเงินตราต่างประเทศที่คงเหลืออยู่ ณ วันสิ้นงวดจะแปลงค่าโดยใช้อัตราแลกเปลี่ยน ณ วันสิ้นงวดนั้น กำไรหรือขาดทุนจากการแปลงค่าดังกล่าวถือเป็นรายได้หรือค่าใช้จ่ายในงบกำไรขาดทุน
- 2.9 กำไร(ขาดทุน)ต่อหุ้นขั้นพื้นฐาน คำนวณโดยการหารกำไร(ขาดทุน)สุทธิด้วยจำนวนหุ้นสามัญที่ออกและเรียกชำระแล้วถัวเฉลี่ยถ่วงน้ำหนัก ณ วันสิ้นงวดบัญชี ซึ่งบริษัทฯ ไม่ได้คำนวณกำไร(ขาดทุน)ต่อหุ้นปรับลด เนื่องจากบริษัทฯ ไม่มีหุ้นสามัญเทียบเท่า
- 2.10 การจัดสรรกำไรสะสม เป็นไปตามพระราชบัญญัติบริษัทมหาชนจำกัด พ.ศ. 2535

3. หลักเกณฑ์ในการจัดทำงานการเงินรวม

- 3.1 การจัดทำงานการเงินรวม ถือหลักเกณฑ์การรวมเฉพาะบริษัทย่อย ซึ่งบริษัท เมเจอร์ ซินีเพล็กซ์ กรุ๊ป จำกัด (มหาชน) ถือหุ้นเกินกว่าร้อยละ 50 ของทุนจดทะเบียนของบริษัทเหล่านั้น

บริษัท เมเจอร์ ซินีเพล็กซ์ กรุ๊ป จำกัด(มหาชน) ถือหุ้นในบริษัทย่อยตามอัตราส่วน ดังนี้

ชื่อบริษัท	อัตราร้อยละของการลงทุน	
	ณ วันที่ 31 ธันวาคม	ณ วันที่ 31 ธันวาคม
	2545	2544
บริษัท เมเจอร์ ซินีเพล็กซ์ พร็อพเพอร์ตี้ จำกัด	99.99	99.99
บริษัท เมเจอร์ ซินีเพล็กซ์ เซอร์วิส จำกัด	99.99	99.99
บริษัท เชียงใหม่ ซินีเพล็กซ์ จำกัด	99.99	99.99
บริษัท เมเจอร์ โบว์ล จำกัด	99.99	99.99
บริษัท เมเจอร์ ซินีแอต จำกัด	99.93	99.93
บริษัท เมเจอร์ ซินีมา จำกัด	99.40	94.70
บริษัท รัชโยธิน เรียลตี้ จำกัด	66.67	66.67
บริษัท รัชโยธิน ซินีมา จำกัด	66.67	66.67
บริษัท รัชโยธิน โบว์ล จำกัด	66.67	66.67
บริษัท รัชโยธิน แมเนจเม้นท์ จำกัด	66.67	66.67
บริษัท กรุงเทพ โอแมกซ์ เอ็นเตอร์ จำกัด	66.63	-

เงินลงทุนในบริษัทย่อย บันทึกบัญชีตามวิธีส่วนได้เสีย (Equity Method) ซึ่งรอบระยะเวลาบัญชีของบริษัทย่อยสิ้นสุดวันเดียวกันกับบริษัทฯ

- 3.2 ยอดเงินลงทุนในบริษัทย่อยในบัญชีของบริษัท เมเจอร์ ซินีเพล็กซ์ กรุ๊ป จำกัด (มหาชน) ได้ตัดกับบัญชีทุนของบริษัทย่อยแล้ว ผลต่างกรณีมูลค่าของเงินลงทุนในบริษัทย่อยที่สูงกว่าราคาตามบัญชี ณ วันที่ซื้อได้แสดงไว้เป็นส่วนหนึ่งในงบดุลรวม ภายใต้หัวข้อ "ส่วนเกินกว่ามูลค่าสุทธิตามบัญชีของบริษัทย่อย" ซึ่งแสดงรวมอยู่ภายใต้หัวข้อสินทรัพย์อื่น ส่วนเกินนี้จะทยอยรับรู้เป็นค่าใช้จ่ายภายในระยะเวลาสิบปี ตามวิธีเส้นตรง

กรณีมูลค่าของเงินลงทุนในบริษัทย่อยที่ต่ำกว่าราคาตามบัญชี ณ วันที่ซื้อ ได้แสดงไว้เป็นส่วนหนึ่งในงบดุลรวมภายใต้หัวข้อ "ส่วนต่ำกว่ามูลค่าสุทธิตามบัญชีของบริษัทย่อย" ซึ่งแสดงเป็นรายการหักภายใต้หัวข้อสินทรัพย์อื่นโดยตัดจ่ายตามวิธีเส้นตรงตามอายุ การใช้งานที่เหลืออยู่โดยประมาณของบัญชีอาคารและอุปกรณ์ของบริษัทย่อยเป็นระยะเวลา 2 ปี 2.3 ปี 9.3 ปี และ 17.3 ปี

3.3 เงินลงทุนในบริษัทย่อยที่บริษัททำการซื้อ ณ วันที่ 24 กันยายน 2544 และวันที่ 26 ธันวาคม 2544 บริษัทย่อยดังกล่าวไม่มีการจัดทำงบการเงิน ณ วันที่ซื้อกิจการ

ดังนั้นราคาตามบัญชี ณ วันที่ซื้อของเงินลงทุนในบริษัทย่อยดังกล่าว จึงใช้งบการเงินของบริษัทย่อย ณ วันที่ 30 กันยายน 2544 ที่ผ่านการสอบทานจากผู้สอบบัญชี และงบการเงินของบริษัทย่อย ณ วันที่ 31 ธันวาคม 2544 ที่ผ่านการตรวจสอบจากผู้สอบบัญชีแล้ว ซึ่งผลต่างจากจำนวนวันดังกล่าวไม่มีสาระสำคัญกับงบการเงิน

3.4 งบการเงินรวมนี้ จัดทำขึ้นตามข้อกำหนดของตลาดหลักทรัพย์แห่งประเทศไทยโดยมีวัตถุประสงค์เพื่อแสดงฐานะการเงินรวม และผลการดำเนินงานรวมของบริษัท เมเจอร์ ซินีเพล็กซ์ กรุ๊ป จำกัด (มหาชน) และบริษัทย่อยเท่านั้น การใช้ข้อมูลตามงบการเงินรวม เพื่อวัตถุประสงค์อื่นอาจมีข้อจำกัดด้วยลักษณะของธุรกิจที่แตกต่างกันของบริษัทย่อยที่นำงบการเงินมาประกอบเป็นงบการเงินรวม

4. รายการระหว่างกัน

ในระหว่างปี บริษัทฯ มีรายการทางธุรกิจที่สำคัญกับบริษัทย่อย บริษัทที่เกี่ยวข้องกัน และกรรมการบริษัทฯ ที่มีสาระสำคัญสรุปได้ดังนี้

4.1 รายได้และค่าใช้จ่ายระหว่างกัน

	งบการเงินรวม สำหรับปี สิ้นสุดวันที่ 31 ธันวาคม	
	2545	2544
	<u>พันบาท</u>	<u>พันบาท</u>
รายได้		
รายได้ค่าสายภาพยนตร์		
บริษัท รัชโยธิน ซีนีมา จำกัด	-	77,130
รายได้ค่าบริการงาน		
บริษัท รัชโยธิน ซีนีมา จำกัด	-	17,873
บริษัท รัชโยธิน โบว์ล จำกัด	-	1,400
บริษัท เมเจอร์ โบว์ล จำกัด	-	1,042
บริษัท เมเจอร์ ซีนีมา จำกัด	-	2,630
บริษัท เวล ซินีเพล็กซ์ จำกัด	-	2,154
รายได้ค่าโฆษณา		
บริษัท รัชโยธิน ซีนีมา จำกัด	-	1,457
บริษัท เวล แอด จำกัด	-	34,149
บริษัท เมเจอร์ ซีนีมา จำกัด	-	692
บริษัท เวล ซินีเพล็กซ์ จำกัด	-	1,371

	งบการเงินรวม สำหรับปี สิ้นสุดวันที่ 31 ธันวาคม	
	2545	2544
	<u>พันบาท</u>	<u>พันบาท</u>
รายได้จากการขายบัตรชมภาพยนตร์		
บริษัท เวล แอด จำกัด	-	571
รายได้ค่าเช่าพื้นที่		
บริษัท รัชโยธิน ซีนีมา จำกัด	-	4,500
บริษัท เมเจอร์ โบว์ล จำกัด	-	3,930

งบการเงินรวม		
สำหรับปี		
สิ้นสุดวันที่ 31 ธันวาคม		
	2545	2544
	<u>พันบาท</u>	<u>พันบาท</u>
บริษัท รัชโยธิน โบว์ล จำกัด	-	4,787
รายได้ค่าบริการส่วนกลาง		
บริษัท เวล แอด จำกัด	-	247
บริษัท เมเจอร์ โบว์ล จำกัด	-	3,930
บริษัท รัชโยธิน ซีนีมา จำกัด	-	3,150
บริษัท รัชโยธิน โบว์ล จำกัด	-	3,225
รายได้ค่าไฟฟ้า		
บริษัท เวล แอด จำกัด	-	113
รายได้ค่าส่งเสริมการขาย		
บริษัท เวล ซินีเพล็กซ์ จำกัด	-	134
รายได้ค่าบริการสมาชิก		
บริษัท เวล ซินีเพล็กซ์ จำกัด	-	132
รายได้อื่น		
บริษัท เวล ซินีเพล็กซ์ จำกัด	-	872
ดอกเบี้ยรับ		
บริษัท รัชโยธิน ซีนีมา จำกัด	-	4,520
บริษัท รัชโยธิน เรียลตี้ จำกัด	-	458
นายวิชา พูลวรลักษณ์	-	536
ค่าใช้จ่าย		
ดอกเบี้ยจ่าย		
บริษัท เวล แอด จำกัด	-	6,831
บริษัท รัชโยธิน ซีนีมา จำกัด	-	4,520
นายวิชา พูลวรลักษณ์	-	4,147
ค่าบริหารงานโครงการ		
บริษัท เวล แอด จำกัด	23,400	-

งบการเงินเฉพาะบริษัท		
สำหรับปี		
สิ้นสุดวันที่ 31 ธันวาคม		
	2545	2544
	<u>พันบาท</u>	<u>พันบาท</u>
รายได้		
รายได้ค่าสายภาพยนตร์		
บริษัท รัชโยธิน ซีนีมา จำกัด	-	77,130
รายได้ค่าบริหารงาน		
บริษัท รัชโยธิน ซีนีมา จำกัด	24,232	22,848
บริษัท เชียงใหม่ ซีนีเพล็กซ์ จำกัด	16,193	1,400
บริษัท เมเจอร์ ซีนีมา จำกัด	19,000	3,691

งบการเงินรวม		
สำหรับปี		
สิ้นสุดวันที่ 31 ธันวาคม		
	2545	2544
	<u>พันบาท</u>	<u>พันบาท</u>
บริษัท เมเจอร์ โบว์ล จำกัด	1,750	1,200
บริษัท เมเจอร์ ซีเนเอด จำกัด	52,318	-
บริษัท รัชโยธิน โบว์ล จำกัด	3,960	2,030
บริษัท รัชโยธิน แมเนจเม้นท์ จำกัด	3,600	-
บริษัท รัชโยธิน เรียลตี้ จำกัด	6,205	-
บริษัท เวล ซีเนเพล็กซ์ จำกัด	-	2,154
รายได้ค่าโฆษณา		
บริษัท รัชโยธิน ซีเนม่า จำกัด	-	1,726
บริษัท เมเจอร์ ซีเนม่า จำกัด	-	808
บริษัท เชียงใหม่ ซีเนเพล็กซ์ จำกัด	-	328
บริษัท เวล แอด จำกัด	-	18,300
บริษัท เวล ซีเนเพล็กซ์ จำกัด	-	1,100
บริษัท เมเจอร์ ซีเนเอด จำกัด	29,400	1,247
รายได้ค่าเช่าทรัพย์สิน		
บริษัท เมเจอร์ ซีเนม่า จำกัด	11,000	-
บริษัท รัชโยธิน ซีเนม่า จำกัด	437	-

งบการเงินเฉพาะบริษัท		
สำหรับปี		
สิ้นสุดวันที่ 31 ธันวาคม		
	2545	2544
	<u>พันบาท</u>	<u>พันบาท</u>
รายได้ค่าส่งเสริมการขาย		
บริษัท รัชโยธิน ซีเนม่า จำกัด	-	163
บริษัท เมเจอร์ ซีเนม่า จำกัด	-	216
บริษัท เวล ซีเนเพล็กซ์ จำกัด	-	134
รายได้ค่าบัตรสมาชิก		
บริษัท รัชโยธิน ซีเนม่า จำกัด	176	234
บริษัท เมเจอร์ ซีเนม่า จำกัด	82	121
บริษัท เวล ซีเนเพล็กซ์ จำกัด	-	132
บริษัท เชียงใหม่ ซีเนเพล็กซ์ จำกัด	40	33
บริษัท เมเจอร์ ซีเนเอด จำกัด	1,869	-
ดอกเบี้ยรับเงินกู้ยืม		
บริษัท เมเจอร์ ซีเนเพล็กซ์ พรอพเพอร์ตี้ จำกัด	10,432	6,640
บริษัท เชียงใหม่ ซีเนเพล็กซ์ จำกัด	196	-
บริษัท เมเจอร์ ซีเนเพล็กซ์ เซอร์วิส จำกัด	4,831	122
บริษัท เมเจอร์ ซีเนม่า จำกัด	190	-
บริษัท เมเจอร์ ซีเนเอด จำกัด	75	-

งบการเงินเฉพาะบริษัท

สำหรับปี

สิ้นสุดวันที่ 31 ธันวาคม

2545

2544

พันบาทพันบาท

บริษัท เมเจอร์ โบว์ล จำกัด	128	-
บริษัท รัชโยธิน ซีนีม่า จำกัด	1,105	273
บริษัท รัชโยธิน แมเนจเม้นท์ จำกัด	906	19
บริษัท รัชโยธิน โบว์ล จำกัด	52	1
บริษัท รัชโยธิน เรียลตี้ จำกัด	556	26
นายวิชา พูลวรลักษณ์	-	536
รายได้ค่าโทรศัพท์		
บริษัท เชียงใหม่ ซินีเพล็กซ์ จำกัด	82	-
บริษัท เมเจอร์ ซินีเพล็กซ์ เซอร์วิส จำกัด	577	-
บริษัท รัชโยธิน ซีนีม่า จำกัด	432	-
บริษัท รัชโยธิน แมเนจเม้นท์ จำกัด	542	-
บริษัท รัชโยธิน โบว์ล จำกัด	43	-
บริษัท กรุงเทพ ไอแมกซ์ เธียเตอร์ จำกัด	67	-

งบการเงินเฉพาะบริษัท

สำหรับปี

สิ้นสุดวันที่ 31 ธันวาคม

2545

2544

พันบาทพันบาท

รายได้อื่น		
บริษัท รัชโยธิน ซีนีม่า จำกัด	20	1,001
บริษัท เวล ซินีเพล็กซ์ จำกัด	-	872
บริษัท เมเจอร์ ซีนีม่า จำกัด	6	503
รายได้จากการขายบัตรชมภาพยนตร์		
บริษัท เวลแอต จำกัด	-	199
บริษัท เมเจอร์ ซินีแอต จำกัด	264	87
ค่าใช้จ่าย		
ค่าเช่าพื้นที่		
บริษัท เมเจอร์ ซินีเพล็กซ์ พรอพเพอร์ตี้ จำกัด	29,400	12,000
ค่าบริการส่วนกลาง		
บริษัท เมเจอร์ ซินีเพล็กซ์ เซอร์วิส จำกัด	16,404	4,800
ค่าไฟฟ้า		
บริษัท เมเจอร์ ซินีเพล็กซ์ เซอร์วิส จำกัด	6,091	3,840
บริษัท เมเจอร์ ซีนีม่า จำกัด	501	-
ค่าภาษีโรงเรือน		
บริษัท เมเจอร์ ซินีเพล็กซ์ พรอพเพอร์ตี้ จำกัด	3,675	1,500
ค่าบริหารงาน		

งบการเงินเฉพาะบริษัท		
สำหรับปี		
สิ้นสุดวันที่ 31 ธันวาคม		
	2545	2544
	<u>พันบาท</u>	<u>พันบาท</u>
บริษัท เมเจอร์ โบว์ล จำกัด	-	9,600
บริษัท รัชโยธิน โบว์ล จำกัด	31	279
ค่าบริหารงานโครงการ		
บริษัท เวล แอด จำกัด	23,400	-

งบการเงินเฉพาะบริษัท		
สำหรับปี		
สิ้นสุดวันที่ 31 ธันวาคม		
	2545	2544
	<u>พันบาท</u>	<u>พันบาท</u>
ดอกเบี้ยจ่ายเงินกู้ยืม		
บริษัท เมเจอร์ ซีเนเพล็กซ์ เซอร์วิส จำกัด	-	277
บริษัท เวล แอด จำกัด		803
บริษัท เมเจอร์ ซีเนม่า จำกัด	386	-
นายวิชา พูลวรลักษณ์	-	224
บริษัท เมเจอร์ ซีเนเอด จำกัด	41	-
บริษัท เมเจอร์ โบว์ล จำกัด	103	-
ค่า Gift Voucher		
บริษัท รัชโยธิน ซีเนม่า จำกัด	152	1,709
บริษัท เมเจอร์ ซีเนม่า จำกัด	61	591
บริษัท เชียงใหม่ ซีเนเพล็กซ์ จำกัด	9	96
บริษัท เวล ซีเนเพล็กซ์ จำกัด	-	754
ค่าโฆษณา		
บริษัท รัชโยธิน ซีเนม่า จำกัด	-	1,972
ค่าส่งเสริมการขาย		
บริษัท เชียงใหม่ ซีเนเพล็กซ์ จำกัด	11,000	-

- งบการเงินเฉพาะบริษัท

ในปี 2544 รายได้ค่าส่วนแบ่งภาพยนตร์ที่เกิดขึ้นกับบริษัทย่อยแห่งหนึ่ง เป็นไปตามราคาต้นทุนจริงที่เกิดขึ้นที่บริษัทฯ รับภาระจ่ายแทน โดยจะทำการเรียกเก็บภายหลัง

ในปี 2545 บริษัทฯ ได้ทำบันทึกข้อตกลงรับจ้างปรึกษาและบริหารงานกับบริษัทย่อยหลายแห่ง ระยะเวลาไม่เกิน 1 ปี โดยการให้บริการครอบคลุมถึงการที่บริษัทบริหารงาน จัดการทางด้านการตลาด และรับภาระค่าใช้จ่ายที่เกี่ยวข้องกับการตลาดและค่าใช้จ่ายส่วนรวมต่างๆ โดยกำหนดอัตราค่าให้บริการเป็นอัตราคงที่และ/หรืออัตราร้อยละของยอดขายได้ของบริษัทย่อย ตามอัตราที่ตกลงร่วมกัน

รายได้จากการขายและบริการ รายได้อื่น ต้นทุน ค่าใช้จ่ายในการขายและบริหารที่เกิดขึ้นกับบริษัทย่อยและบริษัทที่เกี่ยวข้องกัน มีการกำหนดราคาตามอัตราที่ตกลงร่วมกัน

4.2 สินทรัพย์และหนี้สินระหว่างกัน

	งบการเงินรวม	
	ณ วันที่	
	31 ธันวาคม 2545	31 ธันวาคม 2544
	<u>พันบาท</u>	<u>พันบาท</u>
<u>สินทรัพย์</u>		
<u>ตัวเงินรับ</u>		
บริษัท เวล ซีเนเพล็กซ์ จำกัด	-	157
นายวิชา พูลวรลักษณ์	-	87,816
บริษัท เวล แอด จำกัด	-	105
กรรมกรอื่น ๆ	-	2,800
<u>ลูกหนี้</u>		
บริษัท เวล ซีเนเพล็กซ์ จำกัด	-	281
<u>ลูกหนี้การค้า</u>		
บริษัท เวล แอด จำกัด	-	1,088
บริษัท เวล ซีเนเพล็กซ์ จำกัด	-	158
<u>รายได้ค้างรับ</u>		
บริษัท เวล แอด จำกัด	-	3,498
<u>ภาษีซื้อยังไม่ถึงกำหนด</u>		
บริษัท เวล ซีเนเพล็กซ์ จำกัด	-	19
<u>ดอกเบี้ยค้างรับ</u>		
บริษัท เวล ซีเนเพล็กซ์ จำกัด	-	154
นายวิชา พูลวรลักษณ์	-	536
<u>เงินให้กู้ยืม</u>		
บริษัท เวล ซีเนเพล็กซ์ จำกัด	-	2,000

ในระหว่างปี สิ้นสุดวันที่ 31 ธันวาคม 2545 เงินให้กู้ยืมแก่บริษัทที่เกี่ยวข้องกันมีการเคลื่อนไหวดังต่อไปนี้

	(หน่วย : พันบาท)			
	ยอดคงเหลือ	ในระหว่างงวด		ยอดคงเหลือ
	ณ วันที่ 31	ณ วันที่ 31		ณ วันที่ 31
	<u>ธันวาคม 2544</u>	<u>เพิ่มขึ้น</u>	<u>ลดลง</u>	<u>ธันวาคม 2545</u>
เงินให้กู้ยืม				
บริษัท เวล ซีเนเพล็กซ์ จำกัด	2,000	-	(2,000)	-

	งบการเงินรวม	
	ณ วันที่	
	31 ธันวาคม 2545	31 ธันวาคม 2544
	<u>พันบาท</u>	<u>พันบาท</u>
<u>หนี้สิน</u>		
<u>ตัวเงินยืม</u>		
บริษัท เวล แอด จำกัด	-	14,817
บริษัท เวล ซีเนเพล็กซ์ จำกัด	-	212
หจก. เวล เอนเตอร์เทนเมนต์	-	7,500
นายวิชา พูลวรลักษณ์	-	18,087
นางสาวสลิสร องค์วาสิฏฐ์	-	12,600
กรรมการอื่น ๆ	-	27,704
<u>ดอกเบี้ยค้างจ่าย</u>		
บริษัท เวล แอด จำกัด	-	803
หจก. เวล เอนเตอร์เทนเมนต์	-	517
นายวิชา พูลวรลักษณ์	-	1,693
นางสาวสลิสร องค์วาสิฏฐ์	-	4,668
กรรมการอื่น ๆ	-	463
<u>เงินกู้ยืม</u>		
บริษัท เวล แอด จำกัด	-	12,500
นางสาวสลิสร องค์วาสิฏฐ์	5,600	27,110
กรรมการอื่น ๆ	-	2,500
<u>เจ้าหนี้การค้า</u>		
บริษัท เวล ซีเนเพล็กซ์ จำกัด	-	290
<u>เจ้าหนี้ค่าทรัพย์สิน</u>		
บริษัท เวล ซีเนเพล็กซ์ จำกัด	-	5,355

ในระหว่างปี สิ้นสุดวันที่ 31 ธันวาคม 2545 เงินกู้ยืมจากบริษัทที่เกี่ยวข้องกัน และกรรมการมีการเคลื่อนไหวดังต่อไปนี้

	(หน่วย : พันบาท)			
	ยอดคงเหลือ	ในระหว่างงวด		ยอดคงเหลือ
	ณ วันที่ 31	เพิ่มขึ้น	ลดลง	ณ วันที่ 31
	<u>ธันวาคม 2544</u>			<u>ธันวาคม 2545</u>
<u>เงินกู้ยืม</u>				
บริษัท เวล แอด จำกัด	12,500	-	(12,500)	-
นางสาวสลิสร องค์วาสิฏฐ์	27,110	-	(21,510)	5,600
กรรมการอื่น ๆ	2,500	-	(2,500)	-

งบการเงินเฉพาะบริษัท
ณ วันที่
31 ธันวาคม 2545 31 ธันวาคม 2544
พันบาท พันบาท

สินทรัพย์

ลูกหนี้การค้า

บริษัท เวล ซีเนเพล็กซ์ จำกัด	-	158
บริษัท เมเจอร์ ซีเนแอต จำกัด	4,379	-

รายได้ค้างรับ

บริษัท รัชโยธิน ซีเนม่า จำกัด	-	3,491
บริษัท เมเจอร์ ซีเนแอต จำกัด	-	1,334
บริษัท เวล แอต จำกัด	-	3,391

ตัวเงินรับ

บริษัท เมเจอร์ ซีเนม่า จำกัด	-	109
บริษัท เชียงใหม่ ซีเนเพล็กซ์ จำกัด	1,266	-
บริษัท เวล ซีเนเพล็กซ์ จำกัด	-	157
นายวิชา พูลวรลักษณ์	-	87,816

ลูกหนี้อื่น

บริษัท เชียงใหม่ ซีเนเพล็กซ์ จำกัด	581	55
บริษัท เมเจอร์ ซีเนเพล็กซ์ เซอร์วิส จำกัด	106	-
บริษัท เมเจอร์ ซีเนม่า จำกัด	369	71
บริษัท เมเจอร์ โบว์ล จำกัด	21	-
บริษัท รัชโยธิน เรียลตี้ จำกัด	3,975	-
บริษัท รัชโยธิน ซีเนม่า จำกัด	916	275
บริษัท รัชโยธิน แมนเนจเม้นท์ จำกัด	893	-
บริษัท รัชโยธิน โบว์ล จำกัด	8	-
บริษัท เวล ซีเนเพล็กซ์ จำกัด	-	281
บริษัท เมเจอร์ ซีเนแอต จำกัด	35,133	-
บริษัท กรุงเทพ โอแมกซ์ เอ็นเตอร์ จำกัด	10	-

ดอกเบี้ยค้างรับ

บริษัท เชียงใหม่ ซีเนเพล็กซ์ จำกัด	179	-
บริษัท รัชโยธิน ซีเนม่า จำกัด	363	290
บริษัท รัชโยธิน แมนเนจเม้นท์ จำกัด	508	19
บริษัท รัชโยธิน เรียลตี้ จำกัด	12	26
บริษัท เมเจอร์ ซีเนเพล็กซ์ พร็อพเพอร์ตี้ จำกัด	17,388	6,639
บริษัท เมเจอร์ ซีเนแอต จำกัด	75	-
บริษัท เมเจอร์ ซีเนเพล็กซ์ เซอร์วิส จำกัด	2,726	121

ดอกเบี้ยค้างรับ

บริษัท รัชโยธิน โบว์ล จำกัด	27	1
นายวิชา พูลวรลักษณ์	-	536

เงินทดรองจ่าย

บริษัท เมเจอร์ ซีเนเพล็กซ์ พร็อพเพอร์ตี้ จำกัด	-	337
บริษัท รัชโยธิน ซีเนม่า จำกัด	600	-

เงินให้กู้ยืม

งบการเงินเฉพาะบริษัท		
ณ วันที่		
	31 ธันวาคม 2545	31 ธันวาคม 2544
	<u>พันบาท</u>	<u>พันบาท</u>
บริษัท เชียงใหม่ ซีเนเพล็กซ์ จำกัด	1,652	-
บริษัท รัชโยธิน ซีเนม่า จำกัด	-	9,048
บริษัท รัชโยธิน แมเนจเม้นท์ จำกัด	12,600	-
บริษัท รัชโยธิน เรียลตี้ จำกัด	300	-
บริษัท รัชโยธิน โบว์ล จำกัด	667	-
บริษัท เมเจอร์ ซีเนเพล็กซ์ พรอพเพอร์ตี้ จำกัด	103,322	111,960
บริษัท เมเจอร์ ซีเนแอต จำกัด	2,000	450
บริษัท เมเจอร์ ซีเนเพล็กซ์ เซอร์วิส จำกัด	65,669	16,869

ในระหว่างปี สิ้นสุดวันที่ 31 ธันวาคม 2545 เงินให้กู้ยืมแก่บริษัทย่อยมีการเคลื่อนไหวดังต่อไปนี้

(หน่วย : พันบาท)				
	ยอดคงเหลือ	ในระหว่างงวด		ยอดคงเหลือ
	ณ วันที่ 31			ณ วันที่ 31
	<u>ธันวาคม 2544</u>	<u>เพิ่มขึ้น</u>	<u>ลดลง</u>	<u>ธันวาคม 2545</u>
บริษัท เชียงใหม่ ซีเนเพล็กซ์ จำกัด	-	9,652	(8,000)	1,652
บริษัท รัชโยธิน ซีเนม่า จำกัด	9,048	11,590	(20,638)	-
บริษัท รัชโยธิน แมเนจเม้นท์ จำกัด	-	12,600	-	12,600
บริษัท รัชโยธิน เรียลตี้ จำกัด	-	27,000	(26,700)	300
บริษัท รัชโยธิน โบว์ล จำกัด	-	667	-	667
บริษัท เมเจอร์ โบว์ล จำกัด	-	8,000	(8,000)	-
บริษัท เมเจอร์ ซีเนเพล็กซ์ พรอพเพอร์ตี้ จำกัด	111,960	72,462	(81,100)	103,322
บริษัท เมเจอร์ ซีเนม่า จำกัด	-	6,400	(6,400)	-
บริษัท เมเจอร์ ซีเนแอต จำกัด	450	3,500	(1,950)	2,000
บริษัท เมเจอร์ ซีเนเพล็กซ์ เซอร์วิส จำกัด	16,869	77,700	(28,900)	65,669

งบการเงินเฉพาะบริษัท		
ณ วันที่		
	31 ธันวาคม 2545	31 ธันวาคม 2544
	<u>พันบาท</u>	<u>พันบาท</u>
<u>หนี้สิน</u>		
<u>ดอกเบี้ยค้างจ่าย</u>		
บริษัท เมเจอร์ ซีเนม่า จำกัด	386	-
บริษัท เมเจอร์ โบว์ล จำกัด	57	-
บริษัท เมเจอร์ ซีเนเพล็กซ์ เซอร์วิส จำกัด	-	277
บริษัท รัชโยธิน เรียลตี้ จำกัด	-	19
บริษัท เวล แอด จำกัด	-	803
นายวิชา พูลวรลักษณ์	-	224
<u>ค่าใช้จ่ายค้างจ่าย</u>		
บริษัท เมเจอร์ ซีเนเพล็กซ์ พรอพเพอร์ตี้ จำกัด	3,675	4,500

บริษัท เมเจอร์ ซินีเพล็กซ์ เซอร์วิส จำกัด	449	1,626
บริษัท รัชโยธิน ซีนีม่า จำกัด	115	-
บริษัท เมเจอร์ ซีนีม่า จำกัด	576	-
บริษัท เมเจอร์ โบว์ล จำกัด	75	7,400
ตัวเงินจ่าย		
บริษัท เมเจอร์ โบว์ล จำกัด	-	1,940
บริษัท เมเจอร์ ซีนีม่า จำกัด	-	9,000
บริษัท เวล ซินีเพล็กซ์ จำกัด	-	212
บริษัท เวล แอด จำกัด	-	14,186
นายวิชา พูลวรลักษณ์	-	14,187
เจ้าหนี้การค้า		
บริษัท รัชโยธิน ซีนีม่า จำกัด	118	-
บริษัท เมเจอร์ ซีนีม่า จำกัด	20	-
เจ้าหนี้ค่าทรัพย์สิน		
บริษัท เวล ซินีเพล็กซ์ จำกัด	-	5,355
บริษัท เมเจอร์ ซีนีม่า จำกัด	29,487	-
เงินทดรองรับ		
บริษัท เมเจอร์ ซินีเพล็กซ์ เซอร์วิส จำกัด	-	1,136
ภาษีขายรอปรับปรุง		
บริษัท เมเจอร์ ซินีแอต จำกัด	2,453	-
บริษัท รัชโยธิน ซีนีม่า จำกัด	54	240
รายได้รับล่วงหน้า		
บริษัท เชียงใหม่ ซินีเพล็กซ์ จำกัด	1,000	-

งบการเงินเฉพาะบริษัท

ณ วันที่

31 ธันวาคม 2545

31 ธันวาคม 2544

พันบาท

พันบาท

หนี้สิน

รายได้ค่าเช่ารับล่วงหน้า

บริษัท รัชโยธิน ซีนีม่า จำกัด	2,697	-
-------------------------------	-------	---

เงินกู้ยืม

บริษัท เมเจอร์ โบว์ล จำกัด	16,470	-
บริษัท เมเจอร์ ซีนีม่า จำกัด	13,150	-

ในระหว่างปี สิ้นสุดวันที่ 31 ธันวาคม 2545 เงินกู้ยืมจากบริษัทย่อยมีการเคลื่อนไหวดังต่อไปนี้

(หน่วย : พันบาท)

	ยอดคงเหลือ ณ วันที่ 31 ธันวาคม 2544	ระหว่างงวด		ยอดคงเหลือ ณ วันที่ 31 ธันวาคม 2545
		เพิ่มขึ้น	ลดลง	
บริษัท เมเจอร์ โบว์ล จำกัด	-	24,470	(8,000)	16,470
บริษัท เมเจอร์ ซินีแอต จำกัด	-	7,000	(7,000)	-
บริษัท เมเจอร์ ซีนีม่า จำกัด	-	22,000	(8,850)	13,150

งบการเงินรวม/งบการเงินเฉพาะบริษัท

ณ วันที่ 31 ธันวาคม 2545 และ 2544 เงินให้กู้ยืมแก่กรรมการ ทั้งจำนวนเป็นการให้กู้ยืม ในรูปตัวสัญญาใช้เงินโดยมีการคิดดอกเบี้ยในอัตราร้อยละ 8 ต่อปี

ณ วันที่ 31 ธันวาคม 2545 และ 2544 เงินกู้ยืมจากกรรมการ ทั้งจำนวนเป็นการกู้ยืม ในรูปตัวสัญญาใช้เงินโดยมีการคิดดอกเบี้ยในอัตราร้อยละ 3 ต่อปี

ณ วันที่ 31 ธันวาคม 2545 และ 2544 เงินให้กู้ยืมแก่บริษัทย่อยและบริษัทที่เกี่ยวข้องกัน ทั้งจำนวนเป็นการให้กู้ยืมในรูปตัวสัญญาใช้เงิน โดยมีการคิดดอกเบี้ยในอัตราร้อยละ 8 ต่อปี

ณ วันที่ 31 ธันวาคม 2545 และ 2544 เงินกู้ยืมจากบริษัทย่อยและบริษัทที่เกี่ยวข้องกัน ทั้งจำนวนเป็นการกู้ยืมในรูปตัวสัญญาใช้เงิน โดยมีการคิดดอกเบี้ยในอัตราร้อยละ 1 และร้อยละ 8 ต่อปี

รายการบัญชีที่มีสาระสำคัญที่เกิดขึ้นระหว่างบริษัทฯ และบริษัทย่อยดังกล่าวข้างต้นได้ ตัดบัญชีออกจากงบการเงินในขั้นตอนการจัดทำงบการเงินรวมแล้ว โดยกรณีที่บริษัทฯ มีเงินลงทุน ซึ่งถือตั้งแต่ต้นปีรายการระหว่างกันที่นำมาตัดบัญชีเป็นรายการระหว่างกันสำหรับปี สิ้นสุดวันที่ 31 ธันวาคม 2545 และ 2544 กรณีที่บริษัทฯ มีการซื้อเงินลงทุนระหว่างงวด รายการระหว่างกันที่นำมาตัดบัญชีเป็นรายการระหว่างกัน สำหรับไตรมาสสิ้นสุดวันที่ 31 ธันวาคม 2544 เนื่องจากวันที่ซื้อธุรกิจเป็นวันที่ 24 กันยายน 2544

4.3 ลักษณะความสัมพันธ์ของบริษัทและบุคคลที่เกี่ยวข้องกัน

ประกอบด้วย

ชื่อบุคคลและบริษัท

บริษัท เมเจอร์ ซินีเพล็กซ์ พรอพเพอร์ตี้ จำกัด
บริษัท เมเจอร์ ซินีเพล็กซ์ เซอร์วิส จำกัด
บริษัท เชียงใหม่ ซินีเพล็กซ์ จำกัด
บริษัท เมเจอร์ โบว์ล จำกัด
บริษัท เมเจอร์ ซินีมา จำกัด
บริษัท รัชโยธิน แมเนจเม้นท์ จำกัด
บริษัท รัชโยธิน ซินีมา จำกัด
บริษัท รัชโยธิน เรียลตี้ จำกัด
บริษัท รัชโยธิน โบว์ล จำกัด
บริษัท เมเจอร์ ซินีแอต จำกัด
บริษัท กรุงเทพ โอแมกซ์ เอ็นเตอร์ จำกัด
บริษัท เวล แอต จำกัด
บริษัท เวล ซินีเพล็กซ์ จำกัด
ทจก. เวล เอนเตอร์เทนเม้นท์
นายวิชา พูลวรลักษณ์
นางสาวสลิธร องค์วาสิฏฐ์

ลักษณะความสัมพันธ์

บริษัทย่อยโดยการถือหุ้น
บริษัทย่อยโดยการถือหุ้น
บริษัทย่อยโดยการถือหุ้น
บริษัทย่อยโดยการถือหุ้น
บริษัทย่อยโดยการถือหุ้น
บริษัทย่อยโดยการถือหุ้น
บริษัทย่อยโดยการถือหุ้น
บริษัทย่อยโดยการถือหุ้น
บริษัทย่อยโดยการถือหุ้น
บริษัทย่อยโดยการถือหุ้น
บริษัทย่อยโดยการถือหุ้น
บริษัทที่เกี่ยวข้องกันโดยผู้บริหารร่วมกัน
ในปี 2544 เป็นบริษัทที่เกี่ยวข้องกันโดยผู้บริหารร่วมกัน
ในปี 2544 เป็นบริษัทที่เกี่ยวข้องกันโดยผู้บริหารร่วมกัน
กรรมการและผู้ถือหุ้นของบริษัท
กรรมการของบริษัทย่อย

5. เงินสดในมือและเงินฝากธนาคาร

ประกอบด้วย

	งบการเงินรวม		งบการเงินเฉพาะบริษัท	
	ณ วันที่		ณ วันที่	
	31 ธันวาคม 2545	31 ธันวาคม 2544	31 ธันวาคม 2545	31 ธันวาคม 2544
	บาท	บาท	บาท	บาท
เงินสดในมือ	48,043,732.00	20,840,670.60	34,187,261.00	6,755,425.65
เงินฝากธนาคาร	60,212,727.11	28,236,285.01	30,136,706.54	5,465,912.28
รวม	108,256,459.11	49,076,955.61	64,323,967.54	12,221,337.93

6. เงินลงทุนชั่วคราว
ประกอบด้วย

	งบการเงินรวม / งบการเงินเฉพาะบริษัท	
	ณ วันที่ 31 ธันวาคม 2545	
	ราคาทุน	มูลค่ายุติธรรม
	บาท	บาท
เงินลงทุนชั่วคราวในกองทุนเปิด	45,018,473.93	45,085,604.23
รวม	45,018,473.93	45,085,604.23

7. ตัวเงินรับ

ณ วันที่ 31 ธันวาคม 2544 ตัวเงินรับส่วนใหญ่ จำนวน 63.18 ล้านบาท เป็นเช็ครับลงวันที่ล่วงหน้าค่าหุ้นเพิ่มทุน

8. ลูกหนี้การค้า-ค่าโฆษณา
ประกอบด้วย

	งบการเงินรวม		งบการเงินเฉพาะบริษัท	
	ณ วันที่		ณ วันที่	
	31 ธันวาคม 2545	31 ธันวาคม 2544	31 ธันวาคม 2545	31 ธันวาคม 2544
	บาท	บาท	บาท	บาท
ลูกหนี้การค้า				
อยู่ในกำหนดชำระ	46,896,300.00	4,130,158.48	3,638,000.00	-
เกินกำหนดชำระ				
1-30 วัน	9,299,068.55	447,200.00	-	-
31-60 วัน	2,131,012.00	-	-	-
61-90 วัน	350,425.00	-	-	-
91-120 วัน	380,230.92	-	-	-
120 วันขึ้นไป	1,268,416.48	-	723,063.10	-
รวม	60,325,452.95	4,577,358.48	4,361,063.10	-

9. สินทรัพย์หมุนเวียนอื่นๆ
ประกอบด้วย

	งบการเงินรวม		งบการเงินเฉพาะบริษัท	
	ณ วันที่		ณ วันที่	
	31 ธันวาคม 2545	31 ธันวาคม 2544	31 ธันวาคม 2545	31 ธันวาคม 2544
	บาท	บาท	บาท	บาท
ค่าใช้จ่ายจ่ายล่วงหน้า	5,395,911.61	1,521,753.29	1,035,656.58	1,055,894.64
ภาษีซื้อรอตัดบัญชี	346,135.56	650,265.00	-	-
ภาษีเงินได้นิติบุคคลจ่ายล่วงหน้า	9,016,377.43	3,694,276.67	-	-
เงินทดรองจ่าย	361,052.18	-	822,501.12	336,876.66
เงินมัดจำจ่ายล่วงหน้า	3,403,957.09	315,151.23	520,706.48	315,151.23
ลูกหนี้อื่น	9,578,537.63	1,029,785.29	53,500.00	331,435.00
อื่น ๆ	870,587.15	1,243,715.32	34,624.10	418,545.18
	28,972,558.65	8,454,946.80	2,466,988.28	2,457,902.71

10. เงินลงทุนในบริษัทย่อย

ณ วันที่ 31 ธันวาคม 2545 และ 2544 บริษัท เมเจอร์ ซินีเพล็กซ์ กรุ๊ป จำกัด(มหาชน) ถือหุ้นในบริษัทย่อยในอัตราส่วนดังนี้

ชื่อบริษัท	ทุนที่ออกและเรียกชำระแล้ว		สัดส่วนการลงทุน		วิธีราคาทุน		วิธีส่วนได้เสีย	
	ณ วันที่	ณ วันที่	ณ วันที่	ณ วันที่	ณ วันที่	ณ วันที่	ณ วันที่	ณ วันที่
	31	31	31	31	31	31	31	31
	ธันวาคม	ธันวาคม	ธันวาคม	ธันวาคม	ธันวาคม	ธันวาคม	ธันวาคม	ธันวาคม
	2545	2544	2545	2544	2545	2544	2545	2544
	บาท	บาท	ร้อยละ	ร้อยละ	บาท	บาท	บาท	บาท
บริษัท เมเจอร์ ซินีเพล็กซ์ พรอพเพอร์ตี้ จำกัด	78,000,000.00	78,000,000.00	99.99	99.99	77,999,300.00	77,999,300.00	127,484,508.56	78,909,321.20
บริษัท เมเจอร์ ซินีเพล็กซ์ เซอร์วิส จำกัด	23,000,000.00	23,000,000.00	99.99	99.99	22,999,300.00	22,999,300.00	18,329,520.91	22,982,822.10
บริษัท เชียงใหม่ ซินีเพล็กซ์ จำกัด	20,000,000.00	20,000,000.00	99.99	99.99	19,999,900.00	19,999,900.00	32,868,695.01	23,488,509.63
บริษัท เมเจอร์ โบว์ล จำกัด	18,000,000.00	18,000,000.00	99.99	99.99	17,999,400.00	17,999,400.00	18,904,979.08	19,090,540.19
บริษัท เมเจอร์ ซินีแอต จำกัด	1,000,000.00	1,000,000.00	99.93	99.93	1,000,000.00	1,000,000.00	12,141,479.47	2,758,802.35
บริษัท เมเจอร์ ซินีมา จำกัด	10,000,000.00	10,000,000.00	99.40	94.70	13,299,137.00	12,742,140.00	32,398,501.86	15,224,788.35
บริษัท รัชโยธิน โบว์ล จำกัด	36,000,000.00	36,000,000.00	66.67	66.67	27,119,887.00	27,119,887.00	38,780,314.77	30,295,039.47
บริษัท รัชโยธิน เรยลตี้ จำกัด	100,000,000.00	100,000,000.00	66.67	66.67	75,998,100.00	75,998,100.00	101,980,568.84	87,820,417.72
บริษัท รัชโยธิน ซินีมา จำกัด	10,000,000.00	10,000,000.00	66.67	66.67	25,334,600.00	25,334,600.00	59,471,091.81	29,648,188.02
บริษัท รัชโยธิน แมเนจเม้นท์ จำกัด	5,000,000.00	5,000,000.00	66.67	66.67	7,300,146.00	7,300,146.00	9,167,439.55	8,133,402.76
บริษัท กรุงเทพ ไอแม็กซ์ เรยเตอร์ จำกัด	1,000,000.00	-	66.63	-	666,300.00	-	852,776.98	-
					289,716,070.00	288,492,773.00	452,379,876.84	318,351,831.79

เงินลงทุนในบริษัทย่อย ที่บริษัทฯ ถือหุ้นตั้งแต่ร้อยละ 99.90 บริษัทฯ คำนวณเงินลงทุนในบริษัทย่อย ตามวิธีส่วนได้เสียเสมือนหนึ่งถือหุ้นร้อยละ 100 ของทุนจดทะเบียน

11. อาคารและอุปกรณ์ - สุทธิ
ประกอบด้วย

	งบการเงินรวม			
	ยอดคงเหลือ ณ วันที่ 31 ธันวาคม 2544	เพิ่มขึ้น/ รับโอน	จำหน่าย โอนออก	/ยอดคงเหลือ ณ วันที่ 31 ธันวาคม 2545
	<u>บาท</u>	<u>บาท</u>	<u>บาท</u>	<u>บาท</u>
ราคาทุน				
อาคาร	625,064,787.99	158,213,056.79	(4,673,663.24)	778,604,181.54
โรงภาพยนตร์	435,343,897.63	553,691,130.52	(115,701,221.48)	873,333,806.67
อุปกรณ์เครื่องมือเครื่องใช้	260,769,589.12	407,778,284.12	(74,413,350.07)	594,134,523.17
ยานพาหนะ	1,472,523.36	3,042,502.89	(1,345,346.34)	3,169,679.91
เครื่องตกแต่งและติดตั้ง	53,341,964.38	82,599,286.29	(25,043,735.41)	110,897,515.26
ส่วนปรับปรุงโรงภาพยนตร์ อาคารสำนักงาน และงานระบบ	16,786,274.01	25,438,467.00	(452,805.00)	41,771,936.01
ระบบงานสาธารณูปโภค	245,792,402.11	116,231,194.95	(34,897,477.06)	327,126,120.00
สินทรัพย์ระหว่างก่อสร้าง	167,286,538.83	512,442,287.81	(676,420,747.55)	3,308,079.09
รวมราคาทุน	1,805,857,977.43	1,859,436,210.37	(932,948,346.15)	2,732,345,841.65
ค่าเสื่อมราคาสะสม				
อาคาร	(97,553,269.04)	(37,642,374.69)	-	(135,195,643.73)
โรงภาพยนตร์	(116,669,101.27)	(64,518,498.21)	41,167,512.94	(140,020,086.54)
อุปกรณ์เครื่องมือเครื่องใช้	(109,916,876.99)	(67,838,882.61)	47,555,277.79	(130,200,481.81)
ยานพาหนะ	(611,473.10)	(613,980.68)	276,403.44	(949,050.34)
เครื่องตกแต่งและติดตั้ง	(23,494,190.72)	(33,854,059.10)	15,263,933.57	(42,084,316.2)
ส่วนปรับปรุงโรงภาพยนตร์ อาคารสำนักงาน และงานระบบ	(1,544,045.74)	(1,993,702.27)	29,033.06	(3,508,714.95)
ระบบงานสาธารณูปโภค	(56,989,845.98)	(25,676,184.84)	9,632,413.10	(73,033,617.72)
รวมค่าเสื่อมราคาสะสม	(406,778,802.84)	(232,137,682.40)	113,924,573.90	(524,991,911.34)
อาคารและอุปกรณ์ - สุทธิ	1,399,079,174.59			2,207,353,930.31
ค่าเสื่อมราคาที่ปรากฏในงบกำไรขาดทุนรวม				
สำหรับปี				
สิ้นสุดวันที่ 31 ธันวาคม 2545				207,226,002.66
สิ้นสุดวันที่ 31 ธันวาคม 2544				84,780,376.81

ตามงบการเงินรวม ยอดเพิ่มขึ้นในอาคารและอุปกรณ์-สุทธิ ได้รวมมูลค่าตามบัญชีของอาคารและอุปกรณ์-สุทธิ ของบริษัทย่อย จำนวนเงิน 2.84 ล้านบาท ซึ่งเป็นมูลค่า ณ วันที่ซื้อธุรกิจ (วันที่ 1 มกราคม 2545) ไว้แล้ว เพื่อประโยชน์ในการจัดทำงบกระแสเงินสดรวม

ตามงบการเงินรวม ณ วันที่ 31 ธันวาคม 2545 และ 2544 โรงภาพยนตร์และอุปกรณ์โบลิ่ง ส่วนหนึ่งจำนวน 26.40 ล้านบาท และยานพาหนะ ส่วนหนึ่งจำนวน 0.43 ล้านบาท เป็นสินทรัพย์ภายใต้สัญญาเช่าการเงิน ตามหมายเหตุ 22

ตามงบการเงินรวม ณ วันที่ 31 ธันวาคม 2545 และ 2544 อาคารโรงภาพยนตร์ ระบบสาธารณูปโภค และทรัพย์สินถาวรอื่น ๆ ของบริษัทใหญ่ และบริษัทย่อย ได้ตั้งอยู่บนพื้นที่อาคารเช่า และที่ดินเช่า ซึ่งมีรายละเอียดและราคาทุนของทรัพย์สินโดยประมาณดังนี้

	ราคาทุน		ประเภท	อายุ	วันสิ้นสุด	เงื่อนไข
	31 ธ.ค.45	31 ธ.ค.44	สัญญาเช่า	สัญญาเช่า	สัญญาเช่า	สัญญาเช่า
	ล้านบาท	ล้านบาท				
สาขาสุมวิท-เอกมัย	490.08	523.90	เช่าที่ดิน	28 ปี	ปี 2567	(1)
สาขารัชโยธิน	724.48	714.96	เช่าที่ดิน	28 ปี	ปี 2567	(2)
สาขารังสิต	471.91	-	เช่าที่ดิน	27 ปี	ปี 2571	(1)
สาขารามคำแหง	47.48	77.78	เช่าพื้นที่อาคาร	17 ปี 9 เดือน	ปี 2560	(1)
สาขาเวสต์เทรด เซ็นเตอร์	141.90	141.12	เช่าพื้นที่อาคาร	15 ปี	ปี 2558	(1)
สาขามินเกล้า	4.44	-	เช่าพื้นที่อาคาร	15 ปี	ปี 2560	(1)
สาขาพระราม 3	62.79	-	เช่าพื้นที่อาคาร	10 ปี	ปี 2555	(1)
สาขาเชียงใหม่	58.45	58.30	เช่าพื้นที่อาคาร	10 ปี	ปี 2554	(1)
สาขามางนา	82.00	-	เช่าพื้นที่อาคาร	10 ปี	ปี 2555	(3)
สาขามางกะปิ	83.79	-	เช่าพื้นที่อาคาร	24 ปี	ปี 2568	(1)
สาขาพระราม 2	119.16	-	เช่าพื้นที่อาคาร	10 ปี	ปี 2555	(3)
สาขาเสรี เซ็นเตอร์	81.30	-	เช่าพื้นที่อาคาร	3-21 ปี	ปี 2548-2566	(2),(4)

เงื่อนไขสัญญาเช่า

- (1) เมื่อสิ้นสุดระยะเวลาเช่า กรรมสิทธิ์ในสิ่งปลูกสร้างทั้งหมดในลักษณะติดตึ๊งกับสถานที่เช่า จะตกเป็นของผู้ให้เช่า
- (2) เมื่อสิ้นสุดระยะเวลาเช่า สิ่งปลูกสร้างทั้งหมดรวมทั้งอุปกรณ์ในลักษณะติดตึ๊งกับสถานที่เช่า ผู้เช่าจะต้องรื้อถอนทันทีเพื่อให้สถานที่เช่าอยู่ในสภาพเดิม
- (3) บริษัทฯ เช่าพื้นที่บางส่วนของผู้ให้เช่าแห่งหนึ่งตามบันทึกความเข้าใจ โดยอยู่ในระหว่างการจัดทำสัญญาเช่าและเจรจากับผู้ให้เช่า
- (4) บริษัทฯ ทำสัญญาเช่าพื้นที่กับสถาบันการเงินแห่งหนึ่ง โดยมีการกำหนดระยะเวลาการเช่าขั้นต่ำ 3 ปี ซึ่งสถาบันการเงินแห่งดังกล่าวอยู่ระหว่างดำเนินการยื่นหนังสือต่อธนาคารแห่งประเทศไทย เพื่อขยายระยะเวลาเช่าเป็น 21 ปี

	งบการเงินเฉพาะบริษัท			
	ยอดคงเหลือ ณ วันที่	เพิ่มขึ้น/ รับโอน	จำหน่าย / โอนออก	ยอดคงเหลือ ณ วันที่
	31 ธันวาคม 2544			31 ธันวาคม 2545
	บาท	บาท	บาท	บาท
ราคาทุน				
โรงภาพยนตร์	179,780,377.97	553,634,868.46	(33,564,850.91)	699,850,395.52
อุปกรณ์เครื่องมือเครื่องใช้	104,956,236.93	395,684,102.78	(14,560,189.48)	486,080,150.23
ยานพาหนะ	532,000.00	1,612,103.89	(797,346.34)	1,346,757.55
เครื่องตกแต่งและติดตั้ง	16,656,722.85	53,450,258.50	(2,677,981.30)	67,429,000.05
ส่วนปรับปรุงโรงภาพยนตร์ อาคารสำนักงาน และงานระบบ	13,039,269.18	19,622,927.69	(1,522,040.94)	31,140,155.93
ระบบงานสาธารณูปโภค	16,587,316.05	23,655,130.18	(11,827,565.09)	28,414,881.14
สินทรัพย์ระหว่างก่อสร้าง	90,812,750.28	507,090,962.96	(596,946,959.00)	956,754.24
รวมราคาทุน	422,364,673.26	1,554,750,354.46	(661,896,933.06)	1,315,218,094.66
ค่าเสื่อมราคาสะสม				
โรงภาพยนตร์	(23,543,079.22)	(33,080,236.96)	3,069,726.05	(53,553,590.13)
อุปกรณ์เครื่องมือเครื่องใช้	(32,375,753.56)	(44,898,478.55)	1,947,900.60	(75,326,331.51)
ยานพาหนะ	(305,236.16)	(312,374.49)	117,927.35	(499,683.30)
เครื่องตกแต่งและติดตั้ง	(5,930,132.18)	(8,456,130.09)	489,836.30	(13,896,425.97)
ส่วนปรับปรุงโรงภาพยนตร์ อาคารสำนักงาน และงานระบบ	(968,908.48)	(1,544,083.24)	275,274.55	(2,237,717.17)
ระบบงานสาธารณูปโภค	(3,394,915.81)	(5,579,444.11)	1,081,709.04	(7,892,650.88)
รวมค่าเสื่อมราคาสะสม	(66,518,025.41)	(93,870,747.44)	6,982,373.89	(153,406,398.96)
อาคารและอุปกรณ์ - สุทธิ	355,846,647.85			1,161,811,695.70

ค่าเสื่อมราคาที่ปรากฏในงบกำไรขาดทุน สำหรับปี

สิ้นสุดวันที่ 31 ธันวาคม 2545	86,967,814.57
สิ้นสุดวันที่ 31 ธันวาคม 2544	37,333,484.51

เมื่อวันที่ 1 มกราคม 2545 บริษัทฯ มีการทำสัญญาซื้อขายสินทรัพย์ทั้งหมดของบริษัท เมเจอร์ ซินีมา จำกัด สินทรัพย์ดังกล่าวมีราคาตามบัญชี ณ วันที่ซื้อ 55.61 ล้านบาท มูลค่าที่ทำการซื้อขายกันจำนวนเงิน 55.07 ล้านบาท และบริษัทฯ ได้นำสินทรัพย์ดังกล่าวให้บริษัทย่อยดังกล่าวทำการเช่าต่อตามหมายเหตุ 23 อัตราค่าเช่าต่อเดือนจำนวนเงิน 1.0 ล้านบาท ตามสัญญาเช่าอุปกรณ์โรงภาพยนตร์ระยะเวลาเช่า 5 ปี เริ่มตั้งแต่วันที่ 1 มกราคม 2545

เมื่อวันที่ 1 สิงหาคม 2545 บริษัทฯ มีการซื้อสินทรัพย์ทั้งหมดของบริษัท เมเจอร์ โบว์ล จำกัด มาบริหารงานแทน สินทรัพย์ดังกล่าวมีราคาตามบัญชี ณ วันที่ซื้อ 11.61 ล้านบาท มูลค่าที่ทำการซื้อขายกันจำนวนเงิน 17.92 ล้านบาท

ณ วันที่ 1 ธันวาคม 2545 บริษัทฯ ได้ทำการยกเลิกสัญญาเช่าสินทรัพย์ทั้งหมดกับบริษัท เมเจอร์ ซินีมา จำกัด และทำการซื้ออุปกรณ์ทั้งหมดที่บริษัทดังกล่าวมีการซื้อเพิ่มในระหว่างปี 2545 ในราคาตามบัญชี เพื่อนำมาบริหารงานแทน

12. เงินประกันสัญญาเช่าและบริการ

งบการเงินเฉพาะบริษัท ณ วันที่ 31 ธันวาคม 2545 และ 2544 เงินประกันสัญญาเช่าส่วนหนึ่งจำนวน 12.06 ล้านบาท และจำนวนเงิน 7.50 ล้านบาท ตามลำดับ เป็นเงินประกันการเช่าพื้นที่โรงภาพยนตร์และอื่นๆ โดยมีการทำสัญญาและบันทึกความเข้าใจระหว่างผู้ให้เช่ากับบริษัทฯ ซึ่งมีกำหนดระยะเวลาเช่า 10 - 24 ปี และ ณ วันที่ 31 ธันวาคม 2545 ส่วนหนึ่งจำนวนเงิน 50.0 ล้านบาท เป็นเงินประกันการเช่าพื้นที่โรงภาพยนตร์แห่งใหม่ ซึ่งยังไม่มีการจัดทำสัญญา หรือข้อตกลงระหว่างกัน

งบการเงินเฉพาะบริษัท ณ วันที่ 31 ธันวาคม 2545 ส่วนหนึ่งจำนวน 11.0 ล้านบาท เป็นเงินประกันการทำสัญญาเช่าอุปกรณ์โรงภาพยนตร์ และสัญญาบริการอาคารเมเจอร์ ซีนีเพล็กซ์ (ปิ่นเกล้า) อายุสัญญา 15 ปี โดยตกลงวางเงินประกันการเช่าและการบริการ เดือนละ 1.0 ล้านบาท รวม 24 เดือน โดยไม่มีการคิดดอกเบี้ย และเงินประกันดังกล่าวจะได้รับคืนงวดละ 0.20 ล้านบาท ระยะเวลารวม 10 ปี ภายหลังจากมีการจ่ายชำระเงินประกันครบตามสัญญา

13. เงินมัดจำจ่ายล่วงหน้า

ตามงบการเงินรวม ณ วันที่ 31 ธันวาคม 2545 และ 2544 ส่วนหนึ่งจำนวนเงิน 8.82 ล้านบาท เป็นเงินมัดจำตามสัญญาเช่าการเงินของบริษัทย่อย 2 แห่ง ซึ่งบริษัทย่อยสามารถนำไปลดหนี้สินภายใต้สัญญาเช่าการเงินตามหมายเหตุ 22 ใน 10 งวดสุดท้าย และ 6 งวดสุดท้าย โดยไม่ต้องจ่ายชำระเงิน

14. สิทธิการเช่าที่ดินรอตตัมบูซี

ตามงบการเงินรวม ณ วันที่ 31 ธันวาคม 2545 และ 2544 สิทธิการเช่าที่ดินรอตตัมบูซี ทั้งจำนวนเป็นของบริษัทย่อยแห่งหนึ่ง ซึ่งได้มีการทำสัญญาโอนสิทธิการเช่าในสถานที่เช่าให้สถาบันการเงินแห่งหนึ่งเพื่อเป็นหลักประกันการชำระหนี้เงินกู้ยืมระยะยาวของบริษัทย่อยเอง และเงินกู้ยืมระยะยาวของบริษัทฯ ตามหมายเหตุ 20 ซึ่งการโอนสิทธิการเช่าดังกล่าว ได้รับความยินยอมจากผู้ให้เช่าแล้ว และ ณ วันที่ 31 ธันวาคม 2545 บริษัทย่อยดังกล่าวได้ไถ่ถอนสิทธิการเช่าที่เป็นหลักประกันเงินกู้ยืมของบริษัทย่อยนั่นเอง และได้มีการทำสัญญาโอนสิทธิการเช่าดังกล่าวให้อนาคารพาณิชย์แห่งหนึ่งเพื่อเป็นหลักประกันการชำระหนี้เงินกู้ยืมระยะยาวของบริษัทใหญ่

15. เงินฝากธนาคารเพื่อค้ำประกัน

ตามงบการเงินรวม ณ วันที่ 31 ธันวาคม 2544 เงินฝากธนาคารเพื่อการค้ำประกันเป็น เงินฝากประเภทเงินฝากประจำ เพื่อค้ำประกันสัญญาเช่าพื้นที่ เงินเบิกเกินบัญชี เงินกู้ยืมธนาคารพาณิชย์ การใช้ไฟฟ้า และค้ำประกัน Letter of Credit และ ณ วันที่ 31 ธันวาคม 2545 บริษัทได้ยกเลิกวงเงินเบิกเกินบัญชีธนาคารพาณิชย์แล้ว และได้ไถ่ถอนหลักประกันเรียบร้อยแล้ว ส่วนเงินฝากธนาคารเพื่อการค้ำประกันคงเหลือ ณ วันที่ 31 ธันวาคม 2545 เป็นเงินฝากเพื่อค้ำประกันการใช้ไฟฟ้า

16. สินทรัพย์ไม่ใช่ดำเนินงาน-สุทธิ

ประกอบด้วย

	งบการเงินรวม / งบการเงินเฉพาะบริษัท			
	ยอดคงเหลือ ณ วันที่ 31 ธันวาคม 2544	เพิ่มขึ้น/ รับโอน	จำหน่าย/ โอนออก	ยอดคงเหลือ ณ วันที่ 31 ธันวาคม 2545
	บาท	บาท	บาท	บาท
ราคาทุน				
อุปกรณ์เครื่องมือเครื่องใช้	-	7,840,571.47	-	7,840,571.47
อุปกรณ์-IMAX	18,687,941.50	-	-	18,687,941.50
รวมราคาทุน	18,687,941.50	7,840,571.47	-	26,528,512.97
ค่าเสื่อมราคาสะสม				
อุปกรณ์เครื่องมือเครื่องใช้	-	(1,052,569.86)	-	(1,052,569.86)
อุปกรณ์-IMAX	(14,950,353.20)	(3,737,587.30)	-	(18,687,940.50)
รวมค่าเสื่อมราคาสะสม	(14,950,353.20)	(4,790,157.16)	-	(19,740,510.36)
ราคาตามบัญชี	3,737,588.30	3,050,414.31	-	6,788,002.61
หัก ค่าเผื่อการด้อยค่าทรัพย์สินไม่ใช่ดำเนินงาน	-	(6,788,001.61)	-	(6,788,001.61)
สินทรัพย์ไม่ใช่ดำเนินงาน-สุทธิ	3,737,588.30	(3,737,587.30)	-	1.00

ค่าเสื่อมราคาที่ปรากฏในงบกำไรขาดทุนรวม

สำหรับปี

สิ้นสุดวันที่ 31 ธันวาคม 2545

4,790,157.16

สิ้นสุดวันที่ 31 ธันวาคม 2544

3,737,587.30

ณ วันที่ 31 ธันวาคม 2545 ตามงบการเงินรวม และงบการเงินเฉพาะบริษัท สินทรัพย์ไม่ใช่ดำเนินงานทั้งจำนวน บริษัทอยู่ระหว่างการดำเนินการจัดหาผู้ซื้อ

17. ส่วนเกินกว่ามูลค่าสุทธิตามบัญชีของบริษัทย่อย-สุทธิ

ประกอบด้วย

เงินไขเงินกู้จากธนาคารพาณิชย์และสถาบันการเงิน

	งบการเงินรวม	
	ณ วันที่	
	31 ธันวาคม 2545	31 ธันวาคม 2544
	บาท	บาท
ส่วนเกินกว่ามูลค่าสุทธิตามบัญชีของบริษัทย่อย-ต้นงวด	87,934,927.29	78,096,715.48
<u>บวก</u> ส่วนเกินกว่ามูลค่าสุทธิตามบัญชีของบริษัทย่อย		
จากการซื้อเงินลงทุนระหว่างงวด	190,337.79	18,100,393.18
	88,125,265.08	96,197,108.66
<u>หัก</u> ส่วนเกินกว่ามูลค่าสุทธิตามบัญชีของบริษัทย่อยตัดบัญชี	(9,638,744.64)	(8,262,181.37)
ส่วนเกินกว่ามูลค่าสุทธิตามบัญชีของบริษัทย่อย-ปลายงวด	78,486,520.44	87,934,927.29

18. ส่วนต่ำกว่ามูลค่าสุทธิตามบัญชีของบริษัทย่อย-สุทธิ

ประกอบด้วย

	งบการเงินรวม	
	ณ วันที่	
	31 ธันวาคม 2545	31 ธันวาคม 2544
	บาท	บาท
ส่วนต่ำกว่ามูลค่าสุทธิตามบัญชีของบริษัทย่อย-ต้นงวด	24,767,689.24	-
<u>บวก</u> ส่วนต่ำกว่ามูลค่าสุทธิตามบัญชีของบริษัทย่อย		
จากการซื้อเงินลงทุนระหว่างงวด	1,036,507.27	26,129,504.17
	25,804,196.51	26,129,504.17
<u>หัก</u> ส่วนต่ำกว่ามูลค่าสุทธิตามบัญชีของบริษัทย่อยตัดบัญชี	(10,751,238.20)	(1,361,814.93)
ส่วนต่ำกว่ามูลค่าสุทธิตามบัญชีของบริษัทย่อย-ปลายงวด	15,052,958.31	24,767,689.24

19. สินเชื่อและการค้ำประกัน

เงินเบิกเกินบัญชีธนาคาร เงินกู้ยืมจากธนาคารพาณิชย์ และสถาบันการเงินของบริษัทใหญ่ และบริษัทย่อย ค้ำประกันโดยเงินฝากธนาคาร อาคาร และอุปกรณ์ กรรมการบริษัท และที่ดินส่วนตัวของผู้ถือหุ้นรายหนึ่ง

20. เงินกู้ยืมระยะยาว

ประกอบด้วย

	งบการเงินรวม		งบการเงินเฉพาะบริษัท	
	ณ วันที่		ณ วันที่	
	31 ธันวาคม 2545	31 ธันวาคม 2544	31 ธันวาคม 2545	31 ธันวาคม 2544
	บาท	บาท	บาท	บาท
เงินกู้ยืมจากสถาบันการเงิน	30,000,000.00	274,356,000.00	-	177,300,000.00
เงินกู้ยืมจากธนาคารพาณิชย์	-	106,065,876.29	-	78,402,054.44
รวม	30,000,000.00	380,421,876.29	-	255,702,054.44
หัก ส่วนของหนี้สินระยะยาวที่ถึงกำหนดชำระภายในหนึ่งปี	(30,000,000.00)	(173,367,732.81)	-	(81,200,000.00)
สุทธิ	-	207,054,143.48	-	174,502,054.44

งบการเงินรวม

ณ วันที่ 31 ธันวาคม 2545 และ 2544 เงินกู้ยืมจากสถาบันการเงินของบริษัทย่อยแห่งหนึ่ง วงเงิน 60.0 ล้านบาท คงเหลือจำนวนเงิน 30.0 ล้านบาท และจำนวนเงิน 39.03 ล้านบาท ตามลำดับ มีการคิดดอกเบี้ยในอัตราร้อยละ MLR-1 ต่อปี และร้อยละ MLR+1 ต่อปี ตามลำดับ ซึ่งมีที่ดินของบริษัทที่เกี่ยวข้องกัน อาคาร เครื่องมือ เครื่องใช้และอุปกรณ์ต่างๆ ซึ่งเกี่ยวกับการฉายภาพยนตร์ และทรัพย์สินต่างๆ ในโรงภาพยนตร์ที่ตั้งอยู่ในอาคารเมเจอร์ ซินีเพล็กซ์ รัชโยธิน เป็นหลักทรัพย์ค้ำประกัน และมีบริษัทที่เกี่ยวข้องกัน และกรรมการร่วมค้าประกันเต็มวงเงิน

ณ วันที่ 31 ธันวาคม 2544 เงินกู้ยืมจากสถาบันการเงินของบริษัทย่อย 2 แห่ง จำนวนเงิน 58.03 ล้านบาท มีการคิดดอกเบี้ยในอัตราร้อยละ MLR+1 และร้อยละ MOR+0.25 ต่อปี และเงินกู้ยืมจากธนาคารพาณิชย์ของบริษัทย่อย 3 แห่ง จำนวนเงิน 27.66 ล้านบาท มีการคิดดอกเบี้ยในอัตราร้อยละ MLR และร้อยละ MLR+0.25 ถึง 0.75 ต่อปี ซึ่งมีที่ดินของบริษัทที่เกี่ยวข้องกัน อาคาร เครื่องมือเครื่องใช้และอุปกรณ์ต่างๆ ซึ่งเกี่ยวกับการฉายภาพยนตร์ ที่ตั้งอยู่ในอาคารเมเจอร์ ซินีเพล็กซ์ รัชโยธิน และอาคารเมเจอร์ ซินีเพล็กซ์ สุขุมวิท-เอกมัย และโอนสิทธิการเช่าที่ดิน สิทธิการเช่าอาคารศูนย์การค้าเซ็นทรัล แอร์พอร์ต พลาซ่า และสิทธิการเช่าจาก บริษัท เดอะมอลล์ อินเตอร์เทนเมนต์ จำกัด และสิทธิการเรียกร้องการรับเงินค่าเช่าของบริษัทย่อยจำนวน 5 ราย เป็นหลักทรัพย์ค้ำประกัน และมีบริษัทที่เกี่ยวข้องกัน และกรรมการร่วมค้าประกันเต็มวงเงิน ซึ่ง ณ ปัจจุบันมีการจ่ายชำระหนี้เงินกู้ยืมระยะยาวดังกล่าว และได้ทำการไถ่ถอนหลักประกันเรียบร้อยแล้ว

งบการเงินเฉพาะบริษัท

ณ วันที่ 31 ธันวาคม 2545 บริษัทได้จ่ายชำระหนี้เงินกู้ยืมระยะยาวหมดสิ้นแล้ว และได้ทำการไถ่ถอนหลักประกันกับสถาบันการเงินและธนาคารพาณิชย์เรียบร้อยแล้ว สำหรับรายละเอียดเงินกู้ยืมระยะยาว ณ วันที่ 31 ธันวาคม 2544 สรุปได้ดังต่อไปนี้

- บริษัทฯ ได้ทำสัญญากู้ยืมจากสถาบันการเงินแห่งหนึ่งตามสัญญากู้ยืมเงิน ลงวันที่ 15 พฤษภาคม 2539 วงเงินกู้ยืม 150.0 ล้านบาท คงเหลือจำนวนเงิน 15.0 ล้านบาท โดยผู้กู้จะต้องชำระคืนเงินกู้พร้อมดอกเบี้ย และจำนวนเงินใดๆ ที่คงค้างชำระภายในวันที่ 1 กรกฎาคม 2546 โดยมีอัตราดอกเบี้ยเท่ากับอัตราดอกเบี้ย MOR บวกด้วยร้อยละ 0.25 ต่อปี โดยมีหลักประกันเงินกู้ ดังนี้
 - อาคารและสิ่งปลูกสร้างรวมทั้งส่วนควบ และอุปกรณ์ของอาคารสิ่งปลูกสร้าง ตามหมายเหตุ 11 พร้อมทั้งโอนสิทธิการเช่าของบริษัทย่อยแห่งหนึ่งตามสัญญาเช่า
 - จำนำเครื่องมือเครื่องใช้ และอุปกรณ์ซึ่งเกี่ยวเนื่องกับการฉายภาพยนตร์เพื่อเป็นประกันหนี้เงินกู้ของบริษัทฯ และบริษัทย่อยแห่งหนึ่ง
 - บริษัทย่อยแห่งหนึ่งและกรรมการบริษัทเป็นผู้ค้ำประกัน
 - เอาประกันภัยทั้งประเภทอัคคีภัย และภัยเกี่ยวกับการสูญหาย หรือเสียหายอื่น ๆ ของสินทรัพย์ตามข้อ 1
- บริษัทฯ ได้ทำสัญญากู้ยืมจากสถาบันการเงินแห่งหนึ่งตามสัญญากู้ยืมเงิน ลงวันที่ 15 สิงหาคม 2543 วงเงินสินเชื่อ 236.0 ล้านบาท คงเหลือจำนวนเงิน 130.0 ล้านบาท โดยมีอัตราดอกเบี้ยเท่ากับอัตราดอกเบี้ย MLR บวกด้วยร้อยละ 0.5 ต่อปี และอัตราดอกเบี้ย MOR บวกด้วยร้อยละ 0.25 ต่อปี เริ่มชำระคืนงวดแรกในวันทำการแรกของเดือนกันยายน 2544 และชำระงวดสุดท้ายภายในวันทำการแรกของเดือนมีนาคม 2547

โดยมีหลักประกันเงินกู้ ดังนี้

1. อาคารและสิ่งปลูกสร้างรวมทั้งสวนควบ และอุปกรณ์ของอาคารสิ่งปลูกสร้างพร้อมทั้งโอนสิทธิการเช่าในสถานที่เช่าของบริษัทย่อยแห่งหนึ่ง
 2. บริษัทย่อยสองแห่งและกรรมการบริษัทเป็นผู้ค้ำประกัน
 3. บริษัทย่อยโอนสิทธิการเช่า ภายใต้สัญญาเช่า เพื่อประกันการชำระหนี้
 4. โอนสิทธิการเช่าพื้นที่ที่บริษัทฯ ทำกับบริษัทแห่งหนึ่ง
 5. จำนำทรัพย์สินได้แก่ เครื่องมือเครื่องใช้และอุปกรณ์ต่าง ๆ ที่เกี่ยวเนื่องกับการฉายภาพยนตร์ภายในโรงภาพยนตร์และที่มีขึ้นต่อไปภายในโรงภาพยนตร์ และโรงโบว์ลิ่งทั้งหมดของบริษัทฯ ที่ตั้งอยู่ในอาคาร เมเจอร์ ซินีเพล็กซ์ สุขุมวิท และในอาคารเวสต์เทรด เซ็นเตอร์ กรุงเทพฯ
 6. เอาประกันภัยทั้งประเภทอัคคีภัยและวินาศภัยอื่น ๆ ของสินทรัพย์ตามข้อ 1 และ 5
3. บริษัทฯ ได้ทำสัญญากู้ยืมจากสถาบันการเงินและธนาคารพาณิชย์แห่งหนึ่งตามสัญญากู้ยืมเงิน ลงวันที่ 18 กันยายน 2544 และตามบันทึกข้อตกลงแก้ไขเพิ่มเติมสัญญากู้ยืมเงิน ครั้งที่ 1 ฉบับลงวันที่ 7 พฤศจิกายน 2544 วงเงินสินเชื่อ 399.20 ล้านบาท คงเหลือจำนวนเงิน 32.30 ล้านบาท และ 69.61 ล้านบาท ตามลำดับ โดยมีอัตราดอกเบี้ยเท่ากับอัตราดอกเบี้ย MLR/MOR มาตรฐานเฉลี่ยของธนาคารพาณิชย์สองแห่งลบด้วยร้อยละ 0.25 ต่อปี

โดยมีหลักประกันเงินกู้ ดังนี้

1. บริษัทย่อยแห่งหนึ่งทำการจดทะเบียนจำนองอาคาร และสิ่งปลูกสร้างทั้งหมดในโครงการ
2. บริษัทย่อยสองแห่งและกรรมการบริษัทเป็นผู้ค้ำประกัน
3. บริษัทย่อยโอนสิทธิการเช่าภายใต้สัญญาเช่าที่ดินเพื่อประกันการชำระหนี้
4. จำนำทรัพย์สินได้แก่ เครื่องมือเครื่องใช้ และอุปกรณ์ต่าง ๆ ที่เกี่ยวเนื่องกับการฉายภาพยนตร์และทรัพย์สินต่าง ๆ ภายในโรงภาพยนตร์ เครื่องมือเครื่องใช้ และอุปกรณ์ต่าง ๆ และทรัพย์สินต่าง ๆ ที่มีขึ้นต่อไป ซึ่งเกี่ยวเนื่องกับการประกอบกิจการ โรงโบว์ลิ่ง และภายในโรงโบว์ลิ่งที่ตั้งอยู่ในอาคารเมเจอร์ ซินีเพล็กซ์ รังสิต
5. เอาประกันภัยทั้งประเภทอัคคีภัย และวินาศภัยอื่น ๆ ของสินทรัพย์ตามข้อ 1 และ 4

21. ตัวเงินย่ำค่าสิทธิการเช่าที่ดิน - สุทธิ

ประกอบด้วย

	งบการเงินรวม		งบการเงินเฉพาะบริษัท	
	ณ วันที่		ณ วันที่	
	31 ธันวาคม 2545	31 ธันวาคม 2544	31 ธันวาคม 2545	31 ธันวาคม 2544
	บาท	บาท	บาท	บาท
ตัวเงินย่ำค่าสิทธิการเช่าที่ดิน	17,100,000.00	34,200,000.00	-	-
ภาษีหัก ณ ที่จ่ายที่ยังไม่ถึงกำหนดชำระ	900,000.00	1,800,000.00	-	-
รวม	18,000,000.00	36,000,000.00	-	-
หัก ส่วนของตัวเงินย่ำค่าสิทธิการเช่าที่ดิน				
ที่ถึงกำหนดชำระภายในหนึ่งปี	(18,000,000.00)	(18,000,000.00)	-	-
สุทธิ	-	18,000,000.00	-	-

ตามงบการเงินรวม ณ วันที่ 31 ธันวาคม 2545 และ 2544 ทั้งจำนวนเป็นตัวเงินย่ำระยะยาวค่าที่ดินที่บริษัทย่อยเช่าจากบริษัทแห่งหนึ่ง เพื่อใช้ในการก่อสร้างโรงภาพยนตร์ เมเจอร์ ซินีเพล็กซ์ สาขารังสิต เป็นจำนวนเงินค่าเช่าทั้งสิ้น 49.0 ล้านบาท ระยะเวลา 27 ปี โดยเริ่มตั้งแต่วันที่ 1 มีนาคม 2544 ซึ่งมีเงื่อนไขการชำระเงินดังนี้

- ชำระครั้งแรก เป็นเงินสด จำนวนเงิน 1.0 ล้านบาท
- ชำระครั้งที่สอง ณ วันที่ทำสัญญาเช่า จำนวนเงิน 12.0 ล้านบาท

ที่เหลืออีกจำนวนเงิน 36.0 ล้านบาท ชำระโดยออกตัวสัญญาใช้เงินจำนวน 4 ฉบับ ๆ ละ 9.0 ล้านบาท ตัวแต่ละฉบับมีอายุ 9 เดือน โดยตัวสัญญาใช้เงินดังกล่าวเป็นการใช้วงเงินสินเชื่อของบริษัทใหญ่ โดยให้สถาบันการเงินแห่งหนึ่งอวาล์ตัวสัญญาใช้เงินให้

ตามงบการเงินรวม ณ วันที่ 31 ธันวาคม 2545 และ 2544 หนี้สินภายใต้สัญญาเช่าการเงินส่วนใหญ่เป็นหนี้สินจากการเช่าอุปกรณ์เครื่องเสียง

22. หนี้สินภายใต้สัญญาเช่าการเงิน-สุทธิ
ประกอบด้วย

	งบการเงินรวม		งบการเงินเฉพาะบริษัท	
	ณ วันที่		ณ วันที่	
	31 ธันวาคม 2545	31 ธันวาคม 2544	31 ธันวาคม 2545	31 ธันวาคม 2544
	บาท	บาท	บาท	บาท
หนี้สินภายใต้สัญญาเช่าการเงิน	15,050,943.88	23,924,068.75	225,600.13	-
หัก ภาษีซื้อที่ยังไม่ถึงกำหนดลดบัญชี	-	(338,178.75)	-	-
ดอกเบี้ยภายใต้สัญญาเช่าการเงินลดบัญชี	(300,918.74)	(1,280,259.35)	(17,520.40)	-
ส่วนของหนี้สินภายใต้สัญญาเช่าการเงิน ที่ถึงกำหนดชำระภายในหนึ่งปี	(7,536,364.82)	(8,942,903.99)	(16,122.70)	-
สุทธิ	7,213,660.32	13,362,726.66	191,957.03	-

เครื่องฉายภาพยนตร์ และหนี้สินจากการเช่าอุปกรณ์โบว์ลิง โดยมีเงื่อนไขการจ่ายชำระ 10 งวดสุดท้าย และ 6 งวดสุดท้าย ให้หักกับเงินมัดจำตามหมายเหตุ 13

23. เจ้าหนี้ค่าทรัพย์สิน-บริษัทย่อย

ตามงบการเงินเฉพาะบริษัท ณ วันที่ 31 ธันวาคม 2545 ทั้งจำนวนเป็นหนี้ที่เกิดจากการที่บริษัทฯ ได้ซื้อทรัพย์สินโรงภาพยนตร์และอุปกรณ์ต่างๆ สาขารามคำแหงจากบริษัทย่อยแห่งหนึ่ง และได้ให้บริษัทย่อยดังกล่าวเช่าต่ออีกทอดหนึ่ง โดยมีเงื่อนไขในการจ่ายชำระหนี้ให้ทยอยหักกลับกับหนี้ค่าเช่าสินทรัพย์ เงินให้กู้ยืม และค่าบริหารงานที่บริษัทฯ เรียกเก็บ ซึ่งจะครบกำหนดชำระทั้งหมดประมาณเดือนสิงหาคม 2547 ซึ่งการหักกลับหนี้ดังกล่าวได้สิ้นสุดในเดือนพฤศจิกายน 2545 เนื่องจาก ณ วันที่ 1 ธันวาคม 2545 บริษัทย่อยหยุดดำเนินงานและได้ออขายสินทรัพย์และหนี้สินมาให้บริษัทฯ บางส่วนในราคาตามบัญชี เพื่อใช้ดำเนินงานสาขารามคำแหงแทน โดยผลต่างจากการโอนสินทรัพย์และหนี้สินได้นำไปหักกลับหนี้กับเจ้าหนี้ค่าทรัพย์สินบริษัทย่อยตามบันทึกข้อตกลงระหว่างกัน

24. หนี้สินอื่นๆ

ตามงบการเงินรวม ณ วันที่ 31 ธันวาคม 2545 ส่วนใหญ่จำนวน 6.42 ล้านบาท เป็นเงินประกันผลงานค่างานก่อสร้าง

25. ทุนเรือนหุ้น

ในปี 2545 และปี 2544 บริษัทฯ มีการเพิ่มทุนทั้งหมดสี่ครั้ง โดยมีรายละเอียดดังนี้

เพิ่มทุนครั้งที่ 1

ตามรายงานการประชุมสามัญผู้ถือหุ้น ครั้งที่ 3/2544 เมื่อวันที่ 11 มิถุนายน 2544 มีมติให้เพิ่มจำนวนหุ้นสามัญอีก 500,000 หุ้น จากเดิมที่เป็น 1,500,000 หุ้น รวมทั้งสิ้น 2,000,000 หุ้น (มูลค่าหุ้นละ 100.00 บาท) และที่ประชุมลงมติเป็นเอกฉันท์อนุมัติให้ชำระค่าหุ้นเต็มมูลค่า ตามจำนวนหุ้นที่ผู้ถือหุ้นทั้งหมดถืออยู่ จำนวนทั้งสิ้น 500,000 หุ้น เป็นเงินค่าหุ้นส่วนที่เพิ่มขึ้น 50,000,000.00 บาท ซึ่งบริษัทฯ ได้จดทะเบียนเพิ่มทุนที่กระทรวงพาณิชย์เรียบร้อยแล้ว เมื่อวันที่ 14 มิถุนายน 2544

เพิ่มทุนครั้งที่ 2

ตามรายงานการประชุมสามัญผู้ถือหุ้น ครั้งที่ 5/2544 เมื่อวันที่ 5 กันยายน 2544 มีมติให้เพิ่มจำนวนหุ้นสามัญอีก 500,000 หุ้น จากเดิมที่เป็น 2,000,000 หุ้น รวมทั้งสิ้น 2,500,000 หุ้น (มูลค่าหุ้นละ 100.00 บาท) และให้มีการเรียกชำระค่าหุ้นครั้งแรกคิดเป็น 25% ของราคาตามมูลค่าหุ้น (คิดเป็นหุ้นละ 25.00 บาท) จำนวนทั้งสิ้น 500,000 หุ้น เป็นเงินค่าหุ้นส่วนที่เพิ่มขึ้น 12,500,000 บาท ซึ่งบริษัทฯ ได้จดทะเบียนเพิ่มทุนที่กระทรวงพาณิชย์เรียบร้อยแล้ว เมื่อวันที่ 10 กันยายน 2544

ตามรายงานการประชุมสามัญผู้ถือหุ้น ครั้งที่ 8/2544 เมื่อวันที่ 20 ธันวาคม 2544 มีมติให้เรียกชำระค่าหุ้นเพิ่มอีกหุ้นละ 75.00 บาท จำนวนทั้งสิ้น 500,000 หุ้น คิดเป็นส่วนที่เพิ่มทุน 37,500,000.00 บาท

เพิ่มทุนครั้งที่ 3

ตามรายงานการประชุมสามัญผู้ถือหุ้น ครั้งที่ 7/2544 เมื่อวันที่ 28 กันยายน 2544 มีมติให้เพิ่มจำนวนหุ้นสามัญอีก 2,370,000 หุ้น จากเดิมที่เป็น 2,500,000 หุ้น รวมทั้งสิ้น 4,870,000 หุ้น (มูลค่าหุ้นละ 100.00 บาท) และให้มีการเรียกชำระค่าหุ้นครั้งแรกคิดเป็น 70% ของราคาตามมูลค่าหุ้น

(คิดเป็นหุ้นละ 70.00 บาท) จำนวนทั้งสิ้น 2,370,000 หุ้น เป็นเงินค่าหุ้นส่วนที่เพิ่มขึ้น 165,900,000.00 บาท ซึ่งบริษัทฯ ได้จดทะเบียนเพิ่มทุนที่กระทรวงพาณิชย์เรียบร้อยแล้ว เมื่อวันที่ 11 ตุลาคม 2544

ตามรายงานการประชุมสามัญผู้ถือหุ้นครั้งที่ 8/2544 เมื่อวันที่ 20 ธันวาคม 2544 มีมติให้เรียกชำระค่าหุ้นเพิ่มอีกหุ้นละ 10.00 บาท จำนวนทั้งสิ้น 2,370,000 หุ้น คิดเป็นส่วนเพิ่มทุน 23,700,000.00 บาท ซึ่งบริษัทได้รับชำระค่าหุ้นเพิ่มทุนเต็มมูลค่าแล้ว

เพิ่มทุนครั้งที่ 4

ตามมติที่ประชุมสามัญผู้ถือหุ้น ครั้งที่ 2/2545 เมื่อวันที่ 4 กุมภาพันธ์ 2545 มีมติเป็นเอกฉันท์ให้แปรสภาพ บริษัท เมเจอร์ ซินีมา แอนด์ เอ็นเตอร์เทนเมนต์ คอมเพล็กซ์ จำกัด เป็นบริษัท มหาชน จำกัด และให้มีการเปลี่ยนชื่อบริษัทจากเดิมชื่อ “บริษัท เมเจอร์ ซินีมา แอนด์ เอ็นเตอร์เทนเมนต์ คอมเพล็กซ์ จำกัด” เป็น “บริษัท เมเจอร์ ซินีเพล็กซ์ กรุ๊ป จำกัด (มหาชน)” และมีการเปลี่ยนแปลงมูลค่าหุ้นที่ตราไว้ของบริษัทจากเดิมมูลค่าที่ตราไว้หุ้นละ 100.00 บาท เป็นมูลค่าที่ตราไว้หุ้นละ 5.00 บาท (ห้าบาท) โดยบริษัทจะมีทุนชำระแล้ว 487,000,000.00 บาท แบ่งเป็นหุ้นสามัญ 97,400,000 หุ้น มูลค่าที่ตราไว้หุ้นละ 5.00 บาท และอนุมัติให้ทำการเพิ่มทุนจดทะเบียน 20,000,000 หุ้น เพื่อจัดสรรเสนอขายแก่บุคคลทั่วไป รวมเป็นจำนวนทั้งสิ้น 117,400,000 หุ้น และได้จดทะเบียนเพิ่มทุนกับกระทรวงพาณิชย์ เมื่อวันที่ 22 กุมภาพันธ์ 2545 เรียบร้อยแล้ว

26. อ้างอิงตามกฎหมาย

ตามพระราชบัญญัติบริษัทมหาชนจำกัด พ.ศ. 2535 บริษัทฯ จะต้องจัดสรรกำไรสุทธิประจำปีส่วนหนึ่งไว้เป็นทุนสำรองตามกฎหมายไม่น้อยกว่าร้อยละห้าของกำไรสุทธิประจำปี หักด้วยขาดทุนสะสมยกมา (ถ้ามี) จนกว่าทุนสำรองนี้จะมีจำนวนไม่น้อยกว่าร้อยละสิบของทุนจดทะเบียนของบริษัท

27. รายได้ค่าส่วนแบ่งภาพยนตร์

ตามงบการเงินรวม และงบการเงินเฉพาะบริษัท สำหรับปี สิ้นสุดวันที่ 31 ธันวาคม 2544 รายได้จากธุรกิจโรงภาพยนตร์ 77.13 ล้านบาท เป็นรายได้ที่เกิดจากการจ่ายค่าสายภาพยนตร์แทนบริษัทย่อยแห่งหนึ่ง โดยบริษัทย่อยดังกล่าวเริ่มมีการจ่ายค่าสายภาพยนตร์โดยไม่ผ่านบริษัทใหญ่สำหรับค่าสายภาพยนตร์ที่จ่ายตั้งแต่ประมาณเดือนสิงหาคม ปี 2544

28. ค่าตอบแทนกรรมการ

ค่าตอบแทนกรรมการเป็นผลประโยชน์ที่จ่ายให้แก่กรรมการของบริษัทฯ ตามมาตรา 90 ของพระราชบัญญัติบริษัทมหาชนจำกัด พ.ศ. 2535 โดยไม่รวมเงินเดือนและประโยชน์ที่เกี่ยวข้องที่จ่ายให้กับกรรมการบริหาร

29. ภาษีเงินได้นิติบุคคล

บริษัทใหญ่คำนวณภาษีเงินได้นิติบุคคลตามหลักเกณฑ์ในพระราชกฤษฎีกา ฉบับที่ 387 ซึ่งให้ลดอัตราภาษีเงินได้นิติบุคคล จากร้อยละ 30 เป็นร้อยละ 25 เป็นเวลาห้ารอบระยะเวลาบัญชีต่อเนื่องกัน นับแต่รอบระยะเวลาบัญชีแรกที่เริ่มในหรือหลังวันที่บริษัทที่มีหลักทรัพย์มาจดทะเบียนในตลาดหลักทรัพย์แห่งประเทศไทย (วันที่ 23 พฤษภาคม 2545) ตามกฎหมายว่าด้วยหลักทรัพย์และตลาดหลักทรัพย์ ดังนั้นภาษีเงินได้นิติบุคคลสำหรับปี สิ้นสุดวันที่ 31 ธันวาคม 2545 และ 2544 บริษัทฯ คำนวณในอัตราร้อยละ 25 และ ร้อยละ 30 ของกำไรสุทธิทางบัญชี ก่อนรับรู้ส่วนได้เสียจากเงินลงทุนในบริษัทย่อย ภายหลังบวกกลับรายการปรับปรุงตามประมวลรัษฎากรตามลำดับ

บริษัทย่อย คำนวณภาษีเงินได้นิติบุคคล สำหรับปี สิ้นสุดวันที่ 31 ธันวาคม 2545 และ 2544 ในอัตราร้อยละ 30 สำหรับผู้ประกอบการขนาดกลางและขนาดย่อม (SMEs) ของกำไรสุทธิทางบัญชีภายหลังบวกกลับรายการปรับปรุงตามประมวลรัษฎากร

30. กำไร(ขาดทุน)ต่อหุ้นชั้นพื้นฐาน

บริษัทฯ คำนวณกำไร(ขาดทุน)ต่อหุ้นชั้นพื้นฐานโดยการหารกำไร(ขาดทุน)สุทธิสำหรับงวดด้วยจำนวนหุ้นสามัญถัวเฉลี่ยถ่วงน้ำหนัก ดังนี้
30.1 สำหรับปี สิ้นสุดวันที่ 31 ธันวาคม 2545

	จำนวนหุ้น	ระยะเวลาที่ออก (วัน)	จำนวนหุ้นคิดตามวัน
1 ม.ค. 45 - 19 พ.ค. 45	97,400,000	139	13,538,600,000
20 พ.ค. 45 - 31 ธ.ค. 45	117,400,000	226	26,532,400,000
		365	40,071,000,000
จำนวนหุ้นถัวเฉลี่ยถ่วงน้ำหนัก	=	$\frac{40,071,000,000}{365}$	
	=	109,783,562 หุ้น	
กำไรต่อหุ้นชั้นพื้นฐาน	=	$\frac{326,385,302.66}{109,783,562}$	
	=	2.97 บาท/หุ้น	

30.2 สำหรับปี สิ้นสุดวันที่ 31 ธันวาคม 2544

	จำนวนหุ้น	ระยะเวลาที่ออก (วัน)	จำนวนหุ้นคิดตามวัน
1 ม.ค. 44 - 13 มิ.ย. 44	1,500,000	164	246,000,000
14 มิ.ย. 44 - 9 ก.ย. 44	2,000,000	88	176,000,000
10 ก.ย. 44 - 10 ต.ค. 44	2,500,000	31	77,500,000
11 ต.ค. 44 - 31 ธ.ค. 44	4,396,000	82	360,472,000
		365	859,972,000
จำนวนหุ้นถัวเฉลี่ยถ่วงน้ำหนัก	=	$\frac{859,972,000}{365}$	
	=	2,356,088 หุ้น	
กำไรต่อหุ้นชั้นพื้นฐาน	=	$\frac{83,240,737.48}{2,356,088}$	
	=	35.33 บาท/หุ้น	

31. จำนวนและค่าใช้จ่ายเกี่ยวกับพนักงาน

	งบการเงินรวม		งบการเงินเฉพาะบริษัท	
	2545	2544	2545	2544
จำนวนพนักงานถัวเฉลี่ย (คน)	1,290	786	786	312
ค่าใช้จ่ายเกี่ยวกับพนักงาน (ล้านบาท)				
สำหรับปี สิ้นสุดวันที่ 31 ธันวาคม	153.48	76.43	94.72	31.34

32. การเสนอข้อมูลจำแนกตามส่วนงาน

ข้อมูลเกี่ยวกับการดำเนินงานตามประเภทธุรกิจ ดังนี้

	งบการเงินรวม					
	สำหรับปี สิ้นสุดวันที่ 31 ธันวาคม 2545					
	ส่วนงานธุรกิจ โรงภาพยนตร์	ส่วนงานธุรกิจ โบว์ลิง และคาราโอเกะ	ส่วนงานธุรกิจ บริการ พื้นที่เช่า	ส่วนงานธุรกิจ บริการโฆษณา	รายการ ตัดบัญชี	รวม
	พันบาท	พันบาท	พันบาท	พันบาท	พันบาท	พันบาท
รายได้จากการขายและบริการ	1,173,438	216,382	334,203	179,988	(163,520)	1,740,491
กำไร(ขาดทุน)จากการดำเนินงาน	341,826	95,703	162,787	124,096	(22,102)	702,310
ค่าใช้จ่ายส่วนกลาง						380,043
ดอกเบี้ยจ่าย						14,159
ภาษีเงินได้นิติบุคคล						104,789
กำไร(ขาดทุน)สุทธิ						326,385
สินทรัพย์ถาวร	1,094,068	233,002	887,501	1,738	(8,955)	2,207,354
สินทรัพย์ส่วนกลาง						566,418
สินทรัพย์รวม						2,773,772

	งบการเงินรวม					
	สำหรับปี สิ้นสุดวันที่ 31 ธันวาคม 2544					
	ส่วนงานธุรกิจ โรงภาพยนตร์	ส่วนงานธุรกิจ โบว์ลิง และคาราโอเกะ	ส่วนงานธุรกิจ บริการ พื้นที่เช่า	ส่วนงานธุรกิจ บริการโฆษณา	รายการ ตัดบัญชี	รวม
	พันบาท	พันบาท	พันบาท	พันบาท	พันบาท	พันบาท
รายได้จากการขายและบริการ	832,653	173,623	227,231	65,852	(42,918)	1,256,441
กำไร(ขาดทุน)จากการดำเนินงาน	234,085	80,172	108,001	62,822	(10,317)	474,763
ค่าใช้จ่ายส่วนกลาง						280,386
ดอกเบี้ยจ่าย						46,089
ภาษีเงินได้นิติบุคคล						75,088
กำไร(ขาดทุน)สุทธิ						83,241
สินทรัพย์ถาวร	521,869	106,886	776,513	578	(3,029)	1,402,817
สินทรัพย์ส่วนกลาง						418,923
สินทรัพย์รวม						1,821,740

บริษัทใหญ่และบริษัทย่อย ประกอบธุรกิจ 4 ประเภท คือ ธุรกิจโรงภาพยนตร์ ซึ่งมีส่วนงานการฉายภาพยนตร์และส่วนงานการขายอาหารและเครื่องดื่ม ธุรกิจโบว์ลิงและคาราโอเกะ ธุรกิจบริการพื้นที่เช่า และธุรกิจบริการโฆษณา กำไรจากการดำเนินงานของแต่ละส่วนงานเกิดขึ้นจากยอดรายได้รวมหักต้นทุนขายและบริการของส่วนงานนั้น

สินทรัพย์ถาวรของแต่ละส่วนงานเป็นสินทรัพย์ที่ใช้ในการดำเนินงานของส่วนงานนั้น ส่วนสินทรัพย์ส่วนกลางประกอบด้วยสินทรัพย์ประเภทอื่นที่ไม่ใช่สินทรัพย์ถาวร

33. เครื่องมือทางการเงิน

บริษัทฯ ได้ปฏิบัติตามแนวทางในการเปิดเผยข้อมูลเกี่ยวกับเครื่องมือทางการเงิน ตามมาตรฐานการบัญชีฉบับที่ 48 เรื่องการแสดงรายการและการเปิดเผยข้อมูลสำหรับเครื่องมือทางการเงิน โดยเครื่องมือทางการเงินทั้งในงบดุลและนอกงบดุล เป็นดังนี้

33.1 การบริหารความเสี่ยง

บริษัทฯ และบริษัทย่อยไม่มีนโยบายในการประกอบธุรกรรมเกี่ยวกับตราสารการเงิน เพื่อการเก็งกำไรหรือเพื่อการค้า

33.2 ความเสี่ยงจากอัตราดอกเบี้ย

ความเสี่ยงด้านอัตราดอกเบี้ย เกิดจากการเปลี่ยนแปลงของอัตราดอกเบี้ยในอนาคตซึ่งจะมีผลกระทบต่อผลการดำเนินงานและกระแสเงินสดของ บริษัทฯ และบริษัทย่อย ความเสี่ยงของบริษัทฯ เกี่ยวกับอัตราดอกเบี้ยเกี่ยวข้องกับเงินฝากธนาคาร เงินกู้ยืมระยะสั้นจากธนาคาร และเงินกู้ระยะยาวจากธนาคารและสถาบันการเงิน ซึ่งมีการใช้อัตราดอกเบี้ยปรับขึ้นลงตามอัตราตลาด (Floating interest rate) บริษัทฯ ไม่ได้ใช้เครื่องมือทางการเงินใดๆ เพื่อป้องกันความเสี่ยงดังกล่าว

33.3 ความเสี่ยงจากอัตราแลกเปลี่ยน

บริษัทฯ ไม่มีความเสี่ยงจากความผันผวนของอัตราแลกเปลี่ยนในสกุลเงินตราต่างประเทศ เนื่องจากธุรกรรมทางการค้าส่วนใหญ่ทำกับธุรกิจภายในประเทศ ยกเว้นการซื้อสินทรัพย์จากต่างประเทศ อย่างไรก็ตาม บริษัทฯ มิได้ทำสัญญาประกันความเสี่ยงของอัตราแลกเปลี่ยนไว้เป็นการล่วงหน้าเนื่องจากจำนวนเงินไม่เป็นสาระสำคัญ

33.4 ความเสี่ยงด้านการให้สินเชื่อ

บริษัทฯ ไม่มีความเสี่ยงด้านการให้สินเชื่อจากการไม่ได้รับชำระหนี้จากลูกหนี้การค้า เนื่องจากรายการค้าโดยส่วนใหญ่ของบริษัทฯ เป็นรายได้ที่รับเป็นเงินสด

33.5 มูลค่ายุติธรรม

เนื่องจากสินทรัพย์ทางการเงินและหนี้สินทางการเงิน ส่วนใหญ่จัดอยู่ในประเภทระยะสั้นและเงินกู้ยืมมีอัตราดอกเบี้ยอยู่ในเกณฑ์เดียวกับตลาดฝ่ายบริหารของบริษัทฯ และบริษัทย่อย จึงเชื่อว่ามูลค่าตามบัญชีของสินทรัพย์และหนี้สินทางการเงินดังกล่าว แสดงมูลค่าไม่แตกต่างจากมูลค่ายุติธรรมอย่างมีสาระสำคัญ

34. ภาระผูกพันและหนี้สินที่อาจเกิดขึ้น

ตามงบการเงินรวม บริษัท รัชโยธิน ซีเนม่า จำกัด ซึ่งเป็นบริษัทย่อยได้เข้าทำสัญญากับบริษัท ไอแมกซ์ คอร์ปอเรชั่น จำกัด (ประเทศแคนาดา) เพื่อร่วมกันแต่งตั้ง บริษัท กรุงเทพ ไอแมกซ์ เธียเตอร์ จำกัด ซึ่งเป็นบริษัทย่อย เป็นตัวแทนให้ดำเนินการบริหารโรงภาพยนตร์ กรุงเทพไอแมกซ์ เธียเตอร์ โดยมีเงื่อนไขที่สำคัญ ดังนี้

1. บริษัท รัชโยธิน ซีเนม่า จำกัด มีหน้าที่จัดสรรพื้นที่ที่เป็นโรงภาพยนตร์ ตลอดจนดูแลในการส่งเสริมการขาย การบำรุงรักษาและรักษาคุณภาพ ตลอดจนมาตรฐานของโรงภาพยนตร์ รวมถึงรับผิดชอบค่าใช้จ่ายในการประกันภัยและความเสี่ยงจากทรัพย์สิน
2. บริษัท ไอแมกซ์ คอร์ปอเรชั่น จำกัด (ประเทศแคนาดา) มีหน้าที่ในการจัดสรรและดูแลเครื่องมือในการฉายภาพยนตร์

ภายใต้สัญญาดังกล่าว หากผลการดำเนินงานของ บริษัท กรุงเทพ ไอแมกซ์ เธียเตอร์ จำกัด มีกำไรสุทธิ หรือขาดทุนสุทธิ บริษัท รัชโยธิน ซีเนม่า จำกัด และบริษัท ไอแมกซ์ คอร์ปอเรชั่น จำกัด(ประเทศแคนาดา) จะร่วมรับในผลกำไรหรือขาดทุนในอัตราร้อยละ 50:50 และในกรณีผลดำเนินงานมีขาดทุนขั้นต้น บริษัท ไอแมกซ์ คอร์ปอเรชั่น จำกัด (ประเทศแคนาดา) จะยกเลิกเงื่อนไขการรับผลประโยชน์จากบริษัท กรุงเทพ ไอแมกซ์ เธียเตอร์ จำกัด ในจำนวนสูงสุด 0.10 ล้านเหรียญดอลลาร์สหรัฐ โดยสัญญามีอายุสิ้นสุดในเดือนธันวาคม 2553

ณ ปัจจุบัน บริษัท รัชโยธิน ซีเนม่า จำกัด และ บริษัท ไอแมกซ์ คอร์ปอเรชั่น จำกัด (ประเทศแคนาดา) ยังไม่มีการทำสัญญาแต่งตั้ง บริษัท กรุงเทพ ไอแมกซ์ เธียเตอร์ จำกัด เป็นตัวแทนบริหารงาน

นอกจากหนี้สินที่ปรากฏในงบการเงินรวมและงบการเงินเฉพาะบริษัทแล้ว บริษัทฯ ยังมีภาระผูกพันและหนี้สินที่อาจเกิดขึ้นดังนี้

งบการเงินรวม

ณ วันที่

	31 ธันวาคม 2545	31 ธันวาคม 2544
	ล้านบาท	ล้านบาท
Letter of Guarantee	31.47	18.72
Letter of Credit	-	0.72
การค้าประกันวงเงินสินเชื่อให้กับบริษัทย่อยและบริษัทที่เกี่ยวข้องกัน		
- วงเงินที่ค้าประกัน 34.20 ล้านบาท วงเงินที่ใช้ไป	17.10	34.20
- วงเงินที่ค้าประกัน 15.0 ล้านบาท วงเงินที่ใช้ไป	-	4.67

งบการเงินเฉพาะบริษัท

ณ วันที่

	31 ธันวาคม 2545	31 ธันวาคม 2544
	ล้านบาท	ล้านบาท
Letter of Guarantee	16.75	6.00
Letter of Credit	-	0.72
การค้าประกันวงเงินสินเชื่อให้กับบริษัทย่อยและบริษัทที่เกี่ยวข้องกัน		
- วงเงินที่ค้าประกัน 34.20 ล้านบาท วงเงินที่ใช้ไป	17.10	34.20
- วงเงินที่ค้าประกัน 15.0 ล้านบาท วงเงินที่ใช้ไป	-	4.67

35. อื่น ๆ

โปรดดูหมายเหตุประกอบงบการเงินของบริษัทย่อยของบริษัท เมเจอร์ ซินีเพล็กซ์ กรุ๊ป จำกัด (มหาชน) ประกอบงบการเงินนี้ด้วย