



Competitiveness
that Conserves Nature

รายงานประจำปี 2548

Annual Report 2005



บริษัท วณิช กรุ๊ป จำกัด (มหาชน)

Vanachai Group Public Company Limited



สารบัญ

Content

รายงานคณะกรรมการบริษัท	1
รายงานของคณะกรรมการตรวจสอบ	2
ข้อมูลทั่วไปเกี่ยวกับบริษัทและบริษัทย่อย	3
บุคคลอ้างอิงอื่น	4
ข้อมูลทางการเงินโดยสรุป	5
รายละเอียดโดยย่อของคณะกรรมการและผู้บริหาร	6
การเปลี่ยนแปลงในปี 2548 ที่สำคัญ	15
ลักษณะการประกอบธุรกิจ	16
ภาวะอุตสาหกรรมและการแข่งขัน	19
ปัจจัยความเสี่ยง	20
โครงสร้างการถือหุ้นและการจัดการ	21
รายการระหว่างกัน	32
การวิเคราะห์ฐานะการเงินและผลการดำเนินงาน	41
รายงานความรับผิดชอบของคณะกรรมการต่อรายงานทางการเงิน	46
รายงานของผู้สอบบัญชี	47
งบการเงิน	48
Board of Directors	74
Audit Committee's Report	75
Corporate Information	76
References	77
Highlight of Financial Performance	78
Details of the Directors & Management Team	79
Significant Changes in 2005	88
Types of Business	89
Industry and Competition Conditions	92
Risk Factors	93
Shareholders and Management Structure	94
Connected Transactions	106
Explanation and Analysis of the Company's	
Financial Status and Performance	115
Board of Directors' Responsibility to the	
Financial Statement Report	120
Report of the Independent Certified Public Accountant	121
Financial Statements	122

รายงานคณะกรรมการบริษัท

เรียน ท่านผู้ถือหุ้น

ปี 2548 การขยายตัวทางเศรษฐกิจของประเทศโดยรวมมีการขยายตัวประมาณ 5% ลดลงจากปี 2547 แม้การกระตุ้นเศรษฐกิจจากนโยบายรัฐบาลจะมีอย่างต่อเนื่อง แต่ผลกระทบจากภาวะเงินเฟ้อ อันเนื่องมาจากการเพิ่มขึ้นของต้นทุนด้านพลังงาน และการเพิ่มขึ้นของอัตราดอกเบี้ย ส่งผลกระทบต่ออุตสาหกรรมการก่อสร้างและภาคการลงทุนต่างๆ

สำหรับผลการดำเนินงานของบริษัทในปี 2548 บริษัทมีกำไรสุทธิ 760 ล้านบาท ลดลงจากปี 2547 ประมาณ 38% ซึ่งเป็นผลมาจากภาวะการแข่งขันในอุตสาหกรรมผลิตแผ่นปาร์ติเกิ้ลและการชะลอตัวของอุตสาหกรรมก่อสร้างในประเทศ ประกอบกับการเพิ่มขึ้นของต้นทุนค่าพลังงานและการขนส่ง

อย่างไรก็ตาม บริษัทได้มีการใช้กำลังการผลิตเกือบเต็มกำลังการผลิต โดยปรับการจำหน่ายผลิตภัณฑ์ให้สอดคล้องกับความต้องการตลาด และขยายตลาดการส่งออกเพื่อชดเชยตลาดในประเทศที่มีการแข่งขันสูง

สำหรับปี 2549 บริษัทคาดว่าภาวะเศรษฐกิจในประเทศจะยังคงชะลอตัว และอาจมีความผันผวนตามภาวะเศรษฐกิจโลก โดยราคาน้ำมันจะยังคงอยู่ในระดับราคาสูงต่อไป ซึ่งบริษัทมีการปรับปรุงประสิทธิภาพการผลิตและการใช้พลังงานเพื่อชดเชยต้นทุนด้านพลังงานเพื่อการแข่งขันในตลาด

บริษัทจะยังคงนโยบายการผลิตเต็มกำลังการผลิตและปรับการขายให้สอดคล้องกับสถานการณ์และความต้องการในตลาด และยังคงรักษาความเป็นผู้นำในอุตสาหกรรมนี้ โดยคาดว่าโครงการขยายกำลังผลิตแผ่นเอ็มดีเอฟกำลังการผลิต 210,000 ลบ.ม.ต่อปี จะสามารถดำเนินการผลิตได้ภายในปี 2549 นี้

ในโอกาสนี้ คณะกรรมการบริษัท ขอขอบคุณท่านผู้ถือหุ้น, หน่วยงานต่างๆ ทั้งภาครัฐและเอกชน ที่ให้การสนับสนุนกิจการของบริษัทด้วยดีตลอดมา



(นายสมภพ สหวัฒน์)
ประธานกรรมการ



(นายวรรณะ เจริญนรินทร์)
กรรมการผู้จัดการ

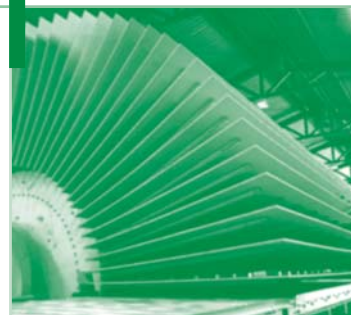

รายงานของคณะกรรมการตรวจสอบ



ที่ประชุมคณะกรรมการ บริษัท วนชัย กรุ๊ป จำกัด (มหาชน) เมื่อวันที่ 20 ธันวาคม 2542 ได้มีมติแต่งตั้ง คณะกรรมการตรวจสอบ ซึ่งปัจจุบันสมาชิกคณะกรรมการตรวจสอบ ประกอบด้วย

- | | | |
|---------------|------------------|----------------------|
| 1. นายนิพนธ์ | วิสิษฐยุทธศาสตร์ | ประธานกรรมการตรวจสอบ |
| 2. นายผจญ | ชนะชนะ | กรรมการตรวจสอบ |
| 3. นางพรรัตน์ | รุ่งปีตะรังสี | กรรมการตรวจสอบ |

ทั้งนี้บริษัทได้กำหนดขอบเขตอำนาจหน้าที่ของคณะกรรมการตรวจสอบ ดังที่กล่าวในหัวข้อเรื่อง การจัดการ (1) โครงสร้างการจัดการ

ในรอบปี 2548 คณะกรรมการตรวจสอบมีการประชุม 4 ครั้ง เพื่อสอบถามและเห็นชอบในการเสนองบการเงิน รายไตรมาสที่ผ่านการสอบทานจากผู้สอบบัญชีรับอนุญาตแล้ว และงบการเงินประจำปี ที่ผ่านการตรวจสอบจากผู้สอบบัญชีรับอนุญาต ต่อคณะกรรมการบริษัท

คณะกรรมการตรวจสอบได้พิจารณาแบบประเมินความเสี่ยงพอของระบบการควบคุมภายใน และมีความเห็นว่า ระบบการควบคุมภายในของบริษัท มีความเหมาะสมและเพียงพอ

คณะกรรมการตรวจสอบได้พิจารณาการทำรายการที่เกี่ยวข้องกันระหว่างบริษัทฯ บริษัทย่อย และบริษัทที่เกี่ยวข้องกัน เพื่อให้มั่นใจว่าบริษัทได้ทำตามหลักเกณฑ์ที่ตลาดหลักทรัพย์แห่งประเทศไทยกำหนด พร้อมทั้งเปิดเผยข้อมูลเพียงพอเพื่อประโยชน์ต่อผู้ลงทุน รายการค้าที่เกิดขึ้นระหว่างบริษัท บริษัทย่อย และบริษัทที่เกี่ยวข้อง และบุคคลที่มีผลประโยชน์ร่วม ได้เป็นไปตามราคาตลาด หรือ ราคายุติธรรม ซึ่งสามารถเปรียบเทียบได้กับรายการที่เกิดขึ้นกับบุคคลภายนอก และบริษัทได้มีการเปิดเผยข้อมูลโดยถูกต้องและครบถ้วน

คณะกรรมการตรวจสอบ พิจารณาแต่งตั้งผู้สอบบัญชี จากบริษัท สำนักงาน เอ เอ็ม ซี จำกัด และพิจารณาค่าสอบบัญชีประจำปี 2549 เพื่อนำเสนอต่อคณะกรรมการบริษัทฯ เพื่อพิจารณาอนุมัติ และนำเสนอที่ประชุมสามัญผู้ถือหุ้นประจำปี 2549 อนุมัติต่อไป

(นายนิพนธ์ วิสิษฐยุทธศาสตร์)
ประธานกรรมการตรวจสอบ

ข้อมูลทั่วไปของบริษัทและบริษัทย่อย

บริษัท	ที่อยู่	ลักษณะการประกอบธุรกิจ	ทุนชำระแล้ว (บาท)
บริษัท วนชัย กรุ๊ป จำกัด (มหาชน)	สำนักงานใหญ่ 2/1 ถนนพหลุสงคราม แขวงบางซื่อ เขตบางซื่อ กรุงเทพฯ โทรศัพท์ 0-2585-4900-3, 0-2913-2180-9 โทรสาร 0-2587-0516, 0-2587-9556 โรงงาน 22/1 ถ.บ้านบึง-เนินโมก อ.บ้านบึง จ.ชลบุรี โทรศัพท์ 0-3829-7322-30 โทรสาร 0-3844-3058	ผลิตและจำหน่าย - แผ่นเอ็มดีเอฟ - แผ่นผิวประตูลูกฟัก - แผ่นเอ็มดีเอฟปิดผิว - แผ่นปาร์ติเกิ้ลปิดผิว - แผ่นไม้พื้นสำเร็จรูป ในประเทศและต่างประเทศ	1,301,930,354.-
บริษัท ปาร์ติเกิ้ล แพลนเนอร์ จำกัด	สำนักงานใหญ่ 2/1 ถนนพหลุสงคราม แขวงบางซื่อ เขตบางซื่อ กรุงเทพฯ โทรศัพท์ 0-2585-4900-3, 0-2913-2180-9 โทรสาร 0-2587-0516, 0-2587-9556 โรงงาน 22/2 ถ.บ้านบึง-เนินโมก อ.บ้านบึง จ.ชลบุรี โทรศัพท์ 0-3829-7322-30 โทรสาร 0-3844-3058	ผลิตและจำหน่ายแผ่นปาร์ติเกิ้ล ในประเทศและต่างประเทศ	250,000,000.-
บริษัท ดูโรสปาน จำกัด	สำนักงานใหญ่ 2/1 ถนนพหลุสงคราม แขวงบางซื่อ เขตบางซื่อ กรุงเทพฯ โทรศัพท์ 0-2585-4900-3, 0-2913-2180-9 โทรสาร 0-2587-0516, 0-2587-9556 โรงงาน 8/1 ต.ท่าข้าม อ.บางปะกง จ.ฉะเชิงเทรา โทรศัพท์ 0-3857-3600-3 โทรสาร 0-3857-3604	ผลิตและจำหน่าย - แผ่นปาร์ติเกิ้ลปิดผิว - แผ่นเอ็มดีเอฟปิดผิว ได้จำหน่ายเครื่องจักรและอุปกรณ์ การผลิตแผ่นปาร์ติเกิ้ล และ เครื่องจักรและอุปกรณ์ปิดผิวแล้ว ในปี 2548	100,000,000.-
บริษัท วนชัย เคมีคอล อินดัสทรีส์ จำกัด	สำนักงานใหญ่ 2/1 ถนนพหลุสงคราม แขวงบางซื่อ เขตบางซื่อ กรุงเทพฯ โทรศัพท์ 0-2585-4900-3, 0-2913-2180-9 โทรสาร 0-2587-0516, 0-2587-9556 โรงงาน 10 ซอย จี-14 ถ.ปภวนสงเคราะห์ราษฎร์ ต.มาบตาพุด อ.เมือง จ.ระยอง โทรศัพท์ 0-3868-5071-2 โทรสาร 0-3868-3562	ผลิตและจำหน่ายกากเพื่อใช้สำหรับ บริษัทในกลุ่ม	150,000,000.-
บริษัท วนชัย พาเนล อินดัสทรีส์ จำกัด	สำนักงานใหญ่ 2/1 ถนนพหลุสงคราม แขวงบางซื่อ เขตบางซื่อ กรุงเทพฯ โทรศัพท์ 0-2585-4900-3, 0-2913-2180-9 โทรสาร 0-2587-0516, 0-2587-9556 โรงงาน 8/8 หมู่ 1 ต.เขานิพันธ์ อ.เวียงสระ จ.สุราษฎร์ธานี โรงงาน 115 หมู่ 3 ต.ทุ่งหลวง อ.เวียงสระ จ.สุราษฎร์ธานี โทรศัพท์ 0-7727-8500 โทรสาร 0-7730-1130	ผลิตและจำหน่าย - แผ่นปาร์ติเกิ้ล - แผ่นปาร์ติเกิ้ลปิดผิว ในประเทศและต่างประเทศ	1,600,000,000.-
บริษัท วุดเทค อินเตอร์เนชั่นแนล จำกัด	สำนักงานใหญ่ 2/1 ถนนพหลุสงคราม แขวงบางซื่อ เขตบางซื่อ กรุงเทพฯ โทรศัพท์ 0-2585-4900-3, 0-2913-2180-9 โทรสาร 0-2587-0516, 0-2587-9556	ดำเนินธุรกิจด้านการตลาดให้กับผลิต ภัณฑ์ต่าง ๆ ของบริษัทในกลุ่ม	2,000,000.-



บุคคลอ้างอิงอื่นๆ



- (ก) **นายทะเบียนหลักทรัพย์**
ที่ตั้ง : บริษัท ศูนย์รับฝากหลักทรัพย์ (ประเทศไทย) จำกัด
: เลขที่ 2 / 7 หมู่ที่ 4 (โครงการนอร์ธปาร์ค) ถนนวิภาวดีรังสิต
แขวงทุ่งสองห้อง เขตหลักสี่ กรุงเทพฯ 10210
- โทรศัพท์ : 0-2596-9000
โทรสาร : 0-2832-4994-6
- (ข) **ผู้แทนผู้ถือหุ้นกู้**
ที่ตั้ง : ธนาคารทหารไทย จำกัด (มหาชน)
: 393 ถนนสีลม บางรัก กรุงเทพฯ 10500
- โทรศัพท์ : 0-2230 -5479, 0-2230-5040
โทรสาร : 0-2266-7213
- (ค) **ผู้สอบบัญชี**
ที่ตั้ง : บริษัท สำนักงาน เอ เอ็ม ซี จำกัด
: ชั้นที่ 19 ยูนิต 4 อาคารสีลมคอมเพล็กซ์ 191 ถนนสีลม
แขวงสีลม เขตบางรัก กรุงเทพฯ 10500
- โทรศัพท์ : 0-2231-3980-7
โทรสาร : 0-2231-3988
ชื่อผู้สอบบัญชี : นางสาวประภาศรี ลีลาสุภา ผู้สอบบัญชีรับอนุญาตเลขที่ 4664

ข้อมูลทางการเงินโดยสรุป

บริษัท วนชัย กรุ๊ป จำกัด (มหาชน) และบริษัทย่อย

- ข้อมูลจากงบการเงิน

หน่วย : ล้านบาท

	2548	2547	2546
สินทรัพย์รวม	9,835	9,029	8,726
หนี้สินรวม	5,067	4,632	4,916
ส่วนของผู้ถือหุ้น	4,768	4,397	3,810
รายได้จากการขาย	5,988	5,492	4,229
รายได้รวม	6,100	5,557	4,258
กำไรขั้นต้น	1,967	2,234	1,749
กำไรก่อนดอกเบี้ยจ่ายและภาษีเงินได้นิติบุคคล	1,074	1,532	1,192
ดอกเบี้ยจ่ายและภาษีเงินได้นิติบุคคล	314	299	170
กำไรสุทธิ	760	1,233	1,022

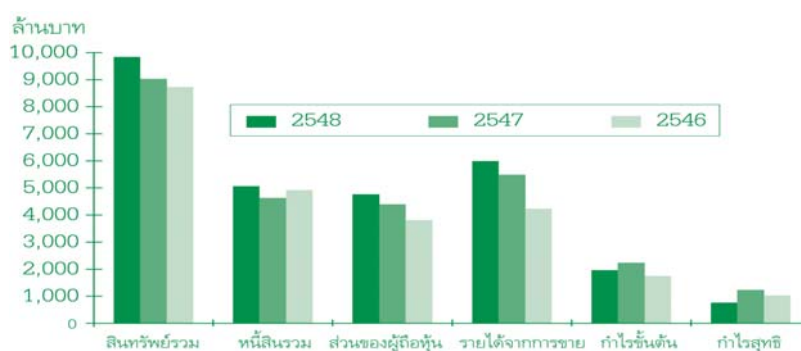

- อัตราส่วนทางการเงินที่สำคัญ

	2548	2547	2546
กำไรขั้นต้น	33%	41%	41%
กำไรสุทธิ	12%	22%	24%
กำไรต่อหุ้นขั้นพื้นฐาน (บาท)	0.58	0.95	0.89
มูลค่าตามบัญชีต่อหุ้น (บาท)	3.66	3.38	2.97
เงินปันผลต่อหุ้น (บาท)	0.25*	0.50	0.50
ผลตอบแทนต่อส่วนของผู้ถือหุ้น	17%	30%	30%
ผลตอบแทนจากสินทรัพย์รวม	8%	14%	13%

* เสนอที่ประชุมสามัญผู้ถือหุ้นประจำปี 2549 เพื่อพิจารณาอนุมัติจ่ายเงินปันผลของผลการดำเนินงานประจำปี 2548

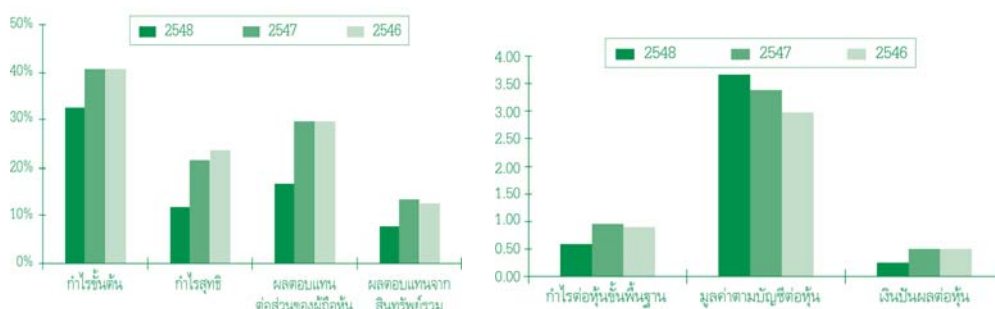

รายละเอียดโดยย่อของกรรมการและผู้บริหาร



ชื่อ-สกุล	นายสมภาพ สหวัฒน์
อายุ (ปี)	: 53
ตำแหน่ง	: ประธานกรรมการบริษัท, ประธานกรรมการบริหาร, กรรมการผู้มีอำนาจลงนาม
คุณวุฒิทางการศึกษา	: DIPLOMA สาขาเครื่องกล FACHHOCHSCHULE DORTMUND ประเทศเยอรมัน หลักสูตร DAP รุ่นที่ 11 /2004 จากสมาคมส่งเสริมสถาบันกรรมการบริษัทไทย (IOD)
สัดส่วนการถือหุ้นในบริษัท (%)	: 4.23
ความสัมพันธ์ทางครอบครัวระหว่างผู้บริหาร	: อาณาภักดิ์, นางสาวภักตรา, นายสมประสงค์ สหวัฒน์ และนางศิริพร ชัยพัฒน์วิเศษ, นายนายวรรณะ และ นายนวรัตน์ เจริญนารัตน์
ประสบการณ์ทำงานในระยะ 5 ปีย้อนหลัง	
2548 - ปัจจุบัน	: ประธานกรรมการ บจ. วนชัย พาเนล อินดัสทรีส์
2548 - ปัจจุบัน	: ประธานกรรมการ บจ. วนชัย เคมีคอล อินดัสทรีส์
2548 - ปัจจุบัน	: ประธานกรรมการ บจ. ดูโรสปาน
2548 - ปัจจุบัน	: ประธานกรรมการ บจ. วูดเทค อินเตอร์เนชั่นแนล
2548 - ปัจจุบัน	: ประธานกรรมการ บจ.ปาร์ติเกิ้ล แพลนเนอร์
2548 - ปัจจุบัน	: ประธานกรรมการ บจ. เดอะวณชัยกรุ๊ปออฟคอมพานีส์
2538 - 2548	: กรรมการ บจ. วนชัย พาเนล อินดัสทรีส์
2537 - 2548	: กรรมการ บจ. วนชัย เคมีคอล อินดัสทรีส์
2536 - 2548	: กรรมการ บจ. ดูโรสปาน
2536 - 2548	: กรรมการ บจ. วูดเทค อินเตอร์เนชั่นแนล
2536 - 2548	: กรรมการ บจ.ปาร์ติเกิ้ล แพลนเนอร์
2534 - 2548	: กรรมการ บจ. เดอะวณชัยกรุ๊ปออฟคอมพานีส์
ประวัติการทำผิดกฎหมายในระยะ 10 ปีที่ผ่านมา	: ไม่มี

ชื่อ-สกุล	นายนิพนธ์ วิสิษฐยุทธศาสตร์
อายุ (ปี)	: 66
ตำแหน่ง	: ประธานกรรมการตรวจสอบ, กรรมการอิสระ
คุณวุฒิทางการศึกษา	: พัฒนบริหารศาสตรมหาบัณฑิต สถาบันบัณฑิตพัฒนบริหารศาสตร์
สัดส่วนการถือหุ้นในบริษัท (%)	: ไม่มี
ความสัมพันธ์ทางครอบครัวระหว่างผู้บริหาร	: -
ประสบการณ์ทำงานในระยะ 5 ปีย้อนหลัง	
2542 - ปัจจุบัน	: ประธานกรรมการตรวจสอบ บมจ.วณชัย กรุ๊ป
ประวัติการทำผิดกฎหมายในระยะ 10 ปีที่ผ่านมา	: ไม่มี

ชื่อ-สกุล	พลตำรวจเอกสุนทร ชัยขวัญ
อายุ (ปี)	: 61
ตำแหน่ง	: กรรมการบริษัท, กรรมการอิสระ
คุณวุฒิทางการศึกษา	: ศิลปศาสตรมหาบัณฑิต (รัฐศาสตร์) มหาวิทยาลัยรามคำแหง
สัดส่วนการถือหุ้นในบริษัท (%)	: ไม่มี
ความสัมพันธ์ทางครอบครัวระหว่างผู้บริหาร	: -
ประสบการณ์ทำงานในระยะ 5 ปีย้อนหลัง	
2548 - ปัจจุบัน	: กรรมการ บมจ.วณชัย กรุ๊ป
ประวัติการทำผิดกฎหมายในระยะ 10 ปีที่ผ่านมา	: ไม่มี

ชื่อ-สกุล	: พลตำรวจเอก วิเชียร พจน์โพธิ์ศรี
อายุ (ปี)	: 52
ตำแหน่ง	: กรรมการบริษัท, กรรมการอิสระ
คุณวุฒิทางการศึกษา	: ปริญญาโท บริหารธุรกิจมหาบัณฑิต มหาวิทยาลัยเกษตรศาสตร์ ปริญญาโท สถาบันบัณฑิตพัฒนบริหารศาสตร์ หลักสูตร DCP รุ่นที่ 46 /2004 จาก สมาคมส่งเสริมสถาบันกรรมการบริษัทไทย (IOD) หลักสูตร DAP รุ่นที่ 16 /2004 จาก สมาคมส่งเสริมสถาบัน กรรมการบริษัทไทย (IOD)
สัดส่วนการถือหุ้นในบริษัท (%)	: ไม่มี
ความสัมพันธ์ทางครอบครัวระหว่างผู้บริหาร	: -
ประสบการณ์ทำงานในระยะ 5 ปีย้อนหลัง	
2547 - ปัจจุบัน	: กรรมการ บมจ.วนชัย กรุ๊ป
ประวัติการทำผิดกฎหมายในระยะ 10 ปีที่ผ่านมา	: ไม่มี
ชื่อ-สกุล	: นายสีปดระกุล สุนทรธรรม
อายุ (ปี)	: 63
ตำแหน่ง	: รองประธานกรรมการบริษัท, กรรมการอิสระ
คุณวุฒิทางการศึกษา	: ปริญญาโท บริหารธุรกิจ P.M. D., Havard University (U.S.A) วิทยาลัยป้องกันราชอาณาจักร หลักสูตร DAP รุ่นที่ 17 /2004 จาก สมาคมส่งเสริมสถาบัน กรรมการบริษัทไทย (IOD)
สัดส่วนการถือหุ้นในบริษัท (%)	: ไม่มี
ความสัมพันธ์ทางครอบครัวระหว่างผู้บริหาร	: -
ประสบการณ์ทำงานในระยะ 5 ปีย้อนหลัง	
2548 - ปัจจุบัน	: รองประธานกรรมการ บมจ.วนชัย กรุ๊ป
2545 - 2548	: กรรมการตรวจสอบ บมจ.วนชัย กรุ๊ป
2537 - ปัจจุบัน	: กรรมการ บมจ.วนชัย กรุ๊ป
ประวัติการทำผิดกฎหมายในระยะ 10 ปีที่ผ่านมา	: ไม่มี
ชื่อ-สกุล	: ดร.ผจัญ ชันระชนะ
อายุ (ปี)	: 63
ตำแหน่ง	: กรรมการตรวจสอบ, กรรมการอิสระ
คุณวุฒิทางการศึกษา	: ปริญญาเอก สาขาบริหารการศึกษา ILLINOIS STATE UNIVERSITY
สัดส่วนการถือหุ้นในบริษัท (%)	: ไม่มี
ความสัมพันธ์ทางครอบครัวระหว่างผู้บริหาร	: -
ประสบการณ์ทำงานในระยะ 5 ปีย้อนหลัง	
2548 - ปัจจุบัน	: กรรมการตรวจสอบ บมจ.วนชัย กรุ๊ป
2547 - ปัจจุบัน	: กรรมการ บมจ.วนชัย กรุ๊ป
ประวัติการทำผิดกฎหมายในระยะ 10 ปีที่ผ่านมา	: ไม่มี

ชื่อ-สกุล	: นางสาวุพาพร บุญเกิด
อายุ (ปี)	: 51
ตำแหน่ง	: รองประธานกรรมการบริษัท, กรรมการบริหาร, กรรมการผู้มีอำนาจลงนาม
คุณวุฒิทางการศึกษา	: โรงเรียนเมธีคุณหะวันนารีวิทยาลัย หลักสูตร DAP รุ่นที่ 43 /2005 จาก สมาคมส่งเสริมสถาบัน กรรมการบริษัทไทย (IOD)
สัดส่วนการถือหุ้นในบริษัท (%)	: 2.11
ความสัมพันธ์ทางครอบครัวระหว่างผู้บริหาร	: -
ประสบการณ์ทำงานในระยะ 5 ปีย้อนหลัง	
2548 - ปัจจุบัน	: กรรมการ บจก.ปาร์ตี้เกิ้ล แพลนเนอร์
2548 - ปัจจุบัน	: กรรมการ บจก.วนชัย เคมีคอล อินดัสทรีส์
2548 - ปัจจุบัน	: กรรมการ บจก.วนชัย พาเนล อินดัสทรีส์
2548 - ปัจจุบัน	: กรรมการ บจก. วูดเทค อินเตอร์เนชั่นแนล
2536 - ปัจจุบัน	: กรรมการ บจก. ดูโรสปาน
2534 - ปัจจุบัน	: กรรมการ บจก. เดอะวันชัยกรุ๊ปออฟคอมปานีส์
ประวัติการทำผิดกฎหมายในระยะ 10 ปีที่ผ่านมา	: ไม่มี

ชื่อ-สกุล	: นายวสันต์ เจริญวรรัตน์
อายุ (ปี)	: 50
ตำแหน่ง	: กรรมการบริษัท, กรรมการบริหาร
คุณวุฒิทางการศึกษา	: ปวส. สาขาบัญชี วิทยาลัยพาณิชย์การเซตุน (บางมด) หลักสูตร DAP รุ่นที่ 13 /2004 จาก สมาคมส่งเสริมสถาบัน กรรมการบริษัทไทย (IOD)
สัดส่วนการถือหุ้นในบริษัท (%)	: 2.11
ความสัมพันธ์ทางครอบครัวระหว่างผู้บริหาร	: พี่ชายนายวรรณะ เจริญวรรัตน์ หลานชายนายสมภพ สหวัฒน์ ลูกพี่ลูกน้องนายภัทท, นางสาวภัทรา, นายสมประสงค์ สหวัฒน์ และนางศิริพร ชัยพัฒน์วิช
ประสบการณ์ทำงานในระยะ 5 ปีย้อนหลัง	
2538 - ปัจจุบัน	: กรรมการ บจก. วนชัย พาเนล อินดัสทรีส์
2537 - ปัจจุบัน	: กรรมการ บจก. วนชัย เคมีคอล อินดัสทรีส์
2536 - ปัจจุบัน	: กรรมการ บจก. ดูโรสปาน
2536 - ปัจจุบัน	: กรรมการ บจก. วูดเทค อินเตอร์เนชั่นแนล
2536 - ปัจจุบัน	: กรรมการ บจก. ปาร์ตี้เกิ้ล แพลนเนอร์
2534 - ปัจจุบัน	: กรรมการ บจก. เดอะวันชัยกรุ๊ปออฟคอมปานีส์
ประวัติการทำผิดกฎหมายในระยะ 10 ปีที่ผ่านมา	: ไม่มี

ชื่อ-สกุล	: นายวรรณะ เจริญนวรรตน์
อายุ (ปี)	: 45
ตำแหน่ง	: กรรมการบริษัท, กรรมการบริหาร, กรรมการผู้จัดการ, กรรมการผู้มีอำนาจลงนาม
คุณวุฒิทางการศึกษา	: วศ.ม.สาขาวิศวกรรมการจัดการอุตสาหกรรม คณะวิศวกรรมศาสตร์ สถาบันเทคโนโลยีพระจอมเกล้า พระนครเหนือ หลักสูตร DAP รุ่นที่ 22 /2004 จาก สมาคมส่งเสริมสถาบัน กรรมการบริษัทไทย (IOD)
สัดส่วนการถือหุ้นในบริษัท (%)	: 2.11
ความสัมพันธ์ทางครอบครัวระหว่างผู้บริหาร	: น้องชายนายวสันต์ เจริญนวรรตน์ หลานชายนายสมภาพ สหวัฒน์ ลูกพี่ลูกน้อง นายภัทท, นางสาวภัทรา, นายสมประสงค์ สหวัฒน์ และนางศิริพร ชัยพัฒน์วนิช
ประสบการณ์ทำงานในระยะ 5 ปีย้อนหลัง	
2547 - ปัจจุบัน	: นายกสมาคม สมาคมอุตสาหกรรมเครื่องเรือนไทย
2547 - ปัจจุบัน	: ประธานกลุ่มอุตสาหกรรมไม้อัด ไม้ยางและวัสดุแผ่น สภาอุตสาหกรรมแห่งประเทศไทย
2538 - ปัจจุบัน	: กรรมการ บจก. วนชัย พาเนล อินดัสทรีส์
2537 - ปัจจุบัน	: กรรมการ บจก. วนชัย เคมีคอล อินดัสทรีส์
2536 - ปัจจุบัน	: กรรมการ บจก. ดูโรสปาน
2536 - ปัจจุบัน	: กรรมการ บจก. ปาร์ติเกิ้ล แพลนเนอร์
2534 - ปัจจุบัน	: กรรมการ บจก. เดอะวณชัยกรุ๊ปออฟคอมพานีส์
2532 - ปัจจุบัน	: กรรมการ บจก. วุดเทค อินเตอร์เนชั่นแนล
ประวัติการทำผิดกฎหมายในระยะ 10 ปีที่ผ่านมา	: ไม่มี

ชื่อ-สกุล	: นายสุเทพ ชัยพัฒน์วนิช
อายุ (ปี)	: 42
ตำแหน่ง	: กรรมการบริษัท, กรรมการบริหาร
คุณวุฒิทางการศึกษา	: ปริญญาตรี สาขาการตลาด มหาวิทยาลัยอัสสัมชัญ หลักสูตร DAP รุ่นที่ 17 /2004 จาก สมาคมส่งเสริมสถาบัน กรรมการบริษัทไทย (IOD)
สัดส่วนการถือหุ้นในบริษัท (%)	: ไม่มี
ความสัมพันธ์ทางครอบครัวระหว่างผู้บริหาร	: สามีนางศิริพร ชัยพัฒน์วนิช
ประสบการณ์ทำงานในระยะ 5 ปีย้อนหลัง	
2548 - ปัจจุบัน	: กรรมการ บจก. เดอะวณชัยกรุ๊ปออฟคอมพานีส์
2538 - ปัจจุบัน	: กรรมการ บจก. วนชัย พาเนล อินดัสทรีส์
2537 - ปัจจุบัน	: กรรมการ บจก. วนชัย เคมีคอล อินดัสทรีส์
2536 - ปัจจุบัน	: กรรมการ บจก. ดูโรสปาน
2536 - ปัจจุบัน	: กรรมการ บจก. วุดเทค อินเตอร์เนชั่นแนล
2536 - ปัจจุบัน	: กรรมการ บจก. ปาร์ติเกิ้ล แพลนเนอร์
ประวัติการทำผิดกฎหมายในระยะ 10 ปีที่ผ่านมา	: ไม่มี

ชื่อ-สกุล	: นางศิริพร ชัยพัฒน์วนิช
อายุ (ปี)	: 39
ตำแหน่ง	: กรรมการบริหาร
คุณวุฒิทางการศึกษา	: ปริญญาตรี สาขาการเงิน มหาวิทยาลัยธุรกิจบัณฑิต
สัดส่วนการถือหุ้นในบริษัท (%)	: 2.11
ความสัมพันธ์ทางครอบครัวระหว่างผู้บริหาร	: ภรรยา นายสุเทพ ชัยพัฒน์วนิช พี่สาว นายภัทท และนางสาวภัทรา สหวัฒน์ ลูกพี่ลูกน้อง นายสมประสงค์ สหวัฒน์, นายวสันต์ และนายวรรณะ เจริญนวัฒน์
ประสบการณ์ทำงานในระยะ 5 ปีย้อนหลัง	
2538 - ปัจจุบัน	: กรรมการ บจ.วนชัย พาเนล อินดัสทรีส์
2537 - ปัจจุบัน	: กรรมการ บจ.วนชัย เคมีคอล อินดัสทรีส์
2536 - ปัจจุบัน	: กรรมการ บจ.ดุโรสปาน
2536 - ปัจจุบัน	: กรรมการ บจ.วุฒเทค อินเตอร์เนชั่นแนล
2536 - ปัจจุบัน	: กรรมการ บจ.ปาร์ติเกิ้ล แพลนเนอร์
2534 - ปัจจุบัน	: กรรมการ บจ. เดอะวนชัย กรุ๊ป ออฟ คอมพานีส์
ประวัติการทำผิดกฎหมายในระยะ 10 ปีที่ผ่านมา	: ไม่มี

ชื่อ-สกุล	: นายนิรันดร์ สันติภิรมย์กุล
อายุ (ปี)	: 52
ตำแหน่ง	: กรรมการบริษัท, กรรมการบริหาร, รองกรรมการผู้จัดการ - โรงงาน
คุณวุฒิทางการศึกษา	: บัณฑิตมหาบัณฑิต มหาวิทยาลัยธรรมศาสตร์ หลักสูตร DAP รุ่นที่ 11 /2004 จาก สมาคมส่งเสริมสถาบัน กรรมการบริษัทไทย (IOD)
สัดส่วนการถือหุ้นในบริษัท (%)	: ไม่มี
ความสัมพันธ์ทางครอบครัวระหว่างผู้บริหาร	: -
ประสบการณ์ทำงานในระยะ 5 ปีย้อนหลัง	
2537 - ปัจจุบัน	: กรรมการ บมจ. วนชัย กรุ๊ป
ประวัติการทำผิดกฎหมายในระยะ 10 ปีที่ผ่านมา	: ไม่มี

ชื่อ-สกุล	: นายภัทท สหวัฒน์
อายุ (ปี)	: 33
ตำแหน่ง	: กรรมการบริษัท, กรรมการบริหาร, กรรมการผู้มีอำนาจลงนาม
คุณวุฒิทางการศึกษา	: DIPLOMA MOUNT IDA COLLEGE, MASSACHUSETTS (USA) หลักสูตร DAP รุ่นที่ 24 /2004 จากสมาคมส่งเสริมสถาบัน กรรมการบริษัทไทย (IOD)
สัดส่วนการถือหุ้นในบริษัท (%)	: 2.11
ความสัมพันธ์ทางครอบครัวระหว่างผู้บริหาร	: หลานชาย นายสมภาพ สหวัฒน์, พี่ชายนางสาวภัทรา สหวัฒน์ น้องชายนางศิริพร ชัยพัฒน์วนิช, ลูกพี่ลูกน้องนายสมประสงค์ สหวัฒน์, นายวรรณะ และนาย วสันต์ เจริญนวัฒน์
ประสบการณ์ทำงานในระยะ 5 ปีย้อนหลัง	
2548 - ปัจจุบัน	: กรรมการ บจ. เดอะวนชัย กรุ๊ป ออฟ คอมพานีส์
2545 - ปัจจุบัน	: กรรมการ บจ. วุฒเทค อินเตอร์เนชั่นแนล
2544 - ปัจจุบัน	: กรรมการ บจ. วนชัย พาเนล อินดัสทรีส์
2544 - ปัจจุบัน	: กรรมการ บจ. วนชัย เคมีคอล อินดัสทรีส์
2544 - ปัจจุบัน	: กรรมการ บจ. ดุโรสปาน
2544 - ปัจจุบัน	: กรรมการ บจ. ปาร์ติเกิ้ล แพลนเนอร์
ประวัติการทำผิดกฎหมายในระยะ 10 ปีที่ผ่านมา	: ไม่มี

ชื่อ-สกุล	: นางสาวภัทรา สหวัฒน์
อายุ (ปี)	: 31
ตำแหน่ง	: กรรมการบริษัท, กรรมการบริหาร
คุณวุฒิทางการศึกษา	: MSA. Multinational Commerce, Boston University (USA) หลักสูตร DAP รุ่นที่ 24 /2004 จาก สมาคมส่งเสริมสถาบันกรรมการ บริษัทไทย (IOD)
สัดส่วนการถือหุ้นในบริษัท (%)	: 2.11
ความสัมพันธ์ทางครอบครัวระหว่างผู้บริหาร	: หลานสาวนายสมภพ สหวัฒน์, น้องสาวนายภัท สหวัฒน์ และนางศิริพร ชัยพัฒน์วนิช, ลูกพี่ลูกน้องนายสมประสงค์ สหวัฒน์, นายวรรณะ และนายวสันต์ เจริญนวัฒน์
ประสบการณ์ทำงานในระยะ 5 ปีย้อนหลัง	
2548 - ปัจจุบัน	: กรรมการ บจ. เดอะวันชัย กรุ๊ป ออฟ คอมปานีส์
2545 - ปัจจุบัน	: กรรมการ บมจ.วันชัย กรุ๊ป
ประวัติการทำผิดกฎหมายในระยะ 10 ปีที่ผ่านมา	: ไม่มี
ชื่อ-สกุล	: นายสมประสงค์ สหวัฒน์
อายุ (ปี)	: 29
ตำแหน่ง	: กรรมการบริษัท, กรรมการบริหาร
คุณวุฒิทางการศึกษา	: ปริญญาโท รัฐประศาสนศาสตร์ MPA / ID, Harvard University (USA) หลักสูตร DAP รุ่นที่ 22 /2004 จาก สมาคมส่งเสริมสถาบันกรรมการ บริษัทไทย (IOD)
สัดส่วนการถือหุ้นในบริษัท (%)	: 2.11
ความสัมพันธ์ทางครอบครัวระหว่างผู้บริหาร	: หลานชายนายสมภพ สหวัฒน์, ลูกพี่ลูกน้องนางศิริพร ชัยพัฒน์วนิช, นายภัท และนางสาวภัทรา สหวัฒน์, นายวรรณะ และ นายวสันต์ เจริญนวัฒน์
ประสบการณ์ทำงานในระยะ 5 ปีย้อนหลัง	
2546 - ปัจจุบัน	: กรรมการ บมจ. วันชัย กรุ๊ป
2543 - ปัจจุบัน	: กรรมการ บจก. เดอะวันชัย กรุ๊ป ออฟคอมปานีส์
ประวัติการทำผิดกฎหมายในระยะ 10 ปีที่ผ่านมา	: ไม่มี
ชื่อ-สกุล	: นางนพรัตน์ รุ่งปิยะรังสี
อายุ (ปี)	: 57
ตำแหน่ง	: กรรมการตรวจสอบ, กรรมการอิสระ
คุณวุฒิทางการศึกษา	: ปริญญาตรี สาขาบัญชี มหาวิทยาลัยธรรมศาสตร์ หลักสูตร DAP รุ่นที่ 9 /2004 จาก สมาคมส่งเสริมสถาบันกรรมการ บริษัทไทย (IOD)
สัดส่วนการถือหุ้นในบริษัท (%)	: ไม่มี
ความสัมพันธ์ทางครอบครัวระหว่างผู้บริหาร	: -
ประสบการณ์ทำงานในระยะ 5 ปีย้อนหลัง	
2542 - ปัจจุบัน	: กรรมการตรวจสอบ บมจ. วันชัย กรุ๊ป
ประวัติการทำผิดกฎหมายในระยะ 10 ปีที่ผ่านมา	: ไม่มี
ชื่อ-สกุล	: นายสุรพงษ์ ดำริห์ศิลป์
อายุ (ปี)	: 48
ตำแหน่ง	: กรรมการบริหาร, เลขานุการคณะกรรมการบริษัท
คุณวุฒิทางการศึกษา	: ปริญญาตรี สาขาบัญชี มหาวิทยาลัยธรรมศาสตร์
สัดส่วนการถือหุ้นในบริษัท (%)	: ไม่มี
ความสัมพันธ์ทางครอบครัวระหว่างผู้บริหาร	: -
ประสบการณ์ทำงานในระยะ 5 ปีย้อนหลัง	
2545 - ปัจจุบัน	: ผู้ช่วยรองกก. บมจ.วันชัย กรุ๊ป
2539 - 2545	: ผู้จัดการฝ่าย ประจำสำนักงานกรรมการผู้จัดการ - บมจ.วันชัย กรุ๊ป
2535 - 2539	: ผู้จัดการฝ่ายบริหาร บมจ. วันชัย กรุ๊ป
ประวัติการทำผิดกฎหมายในระยะ 10 ปีที่ผ่านมา	: ไม่มี

ชื่อ-สกุล	: นายภูมิศักดิ์ จุลวัลลิเก
อายุ (ปี)	: 41
ตำแหน่ง	: ผู้จัดการฝ่ายวางแผนและพัฒนา
คุณวุฒิทางการศึกษา	: วศ.ม.สาขาวิศวกรรมการจัดการอุตสาหกรรม คณะวิศวกรรมศาสตร์ สถาบันเทคโนโลยีพระจอมเกล้าพระนครเหนือ
สัดส่วนการถือหุ้นในบริษัท (%)	: ไม่มี
ความสัมพันธ์ทางครอบครัวระหว่างผู้บริหาร	: -
ประสบการณ์ทำงานในระยะ 5 ปีย้อนหลัง	
2536 - ปัจจุบัน	: ผู้จัดการฝ่ายวางแผนและพัฒนา บมจ. วนชัย กรุ๊ป
ประวัติการทำผิดกฎหมายในระยะ 10 ปีที่ผ่านมา	: ไม่มี

ชื่อ-สกุล	: นายวิฑูรย์ ษมาภัทร
อายุ (ปี)	: 46
ตำแหน่ง	: ผู้จัดการฝ่ายบริหาร
คุณวุฒิทางการศึกษา	: ปริญญาตรี สาขาบัญชี มหาวิทยาลัยธรรมศาสตร์
สัดส่วนการถือหุ้นในบริษัท (%)	: ไม่มี
ความสัมพันธ์ทางครอบครัวระหว่างผู้บริหาร	: -
ประสบการณ์ทำงานในระยะ 5 ปีย้อนหลัง	
2539 - ปัจจุบัน	: ผู้จัดการฝ่ายบริหาร บมจ. วนชัย กรุ๊ป
ประวัติการทำผิดกฎหมายในระยะ 10 ปีที่ผ่านมา	: ไม่มี

ชื่อ-สกุล	: นายอาร์กซ์ ตั้งตระกูล
อายุ (ปี)	: 45
ตำแหน่ง	: ผู้จัดการฝ่าย ประจำสำนักงานรองกรรมการผู้จัดการ
คุณวุฒิทางการศึกษา	: ปริญญาตรี สาขาบัญชี มหาวิทยาลัยธรรมศาสตร์
สัดส่วนการถือหุ้นในบริษัท (%)	: ไม่มี
ความสัมพันธ์ทางครอบครัวระหว่างผู้บริหาร	: -
ประสบการณ์ทำงานในระยะ 5 ปีย้อนหลัง	
2548 - ปัจจุบัน	: ผู้จัดการฝ่ายบริหาร ประจำสำนักงานรองกรรมการผู้จัดการ - บมจ.วณชัย กรุ๊ป
2544 - 2548	: ผู้จัดการฝ่ายบริหาร บจก. วนชัย พาเนล อินดัสทรีส์
2538 - 2544	: หัวหน้าส่วนระบบบัญชีและรายงานฯ บมจ. วนชัย กรุ๊ป
ประวัติการทำผิดกฎหมายในระยะ 10 ปีที่ผ่านมา	: ไม่มี

ชื่อ-สกุล	: นายรัศมี เทียนสวัสดิ์
อายุ (ปี)	: 46
ตำแหน่ง	: ผู้จัดการฝ่ายผลิต
คุณวุฒิทางการศึกษา	: ปริญญาตรี ครุศาสตร์อุตสาหกรรม สาขาวิศวกรรมเครื่องกล สถาบันเทคโนโลยีพระจอมเกล้าพระนครเหนือ
สัดส่วนการถือหุ้นในบริษัท (%)	: ไม่มี
ความสัมพันธ์ทางครอบครัวระหว่างผู้บริหาร	: -
ประสบการณ์ทำงานในระยะ 5 ปีย้อนหลัง	
2548 - ปัจจุบัน	: ผู้จัดการฝ่ายผลิต บมจ. วนชัย กรุ๊ป
2536 - 2548	: หัวหน้าส่วนซ่อมบำรุงเครื่องกล ฝ่ายผลิต บมจ.วณชัย กรุ๊ป
ประวัติการทำผิดกฎหมายในระยะ 10 ปีที่ผ่านมา	: ไม่มี

การถือหุ้นของกรรมการ ณ 31 ธันวาคม 2548

กรรมการ		วนชัย กรุป	ปาร์ติเกิ้ล แพลนเนอร์	ดูโรสปาน	วุดเทค อินเตอร์ เนชั่นแนล	วนชัย เคมีคอล อินดัสทรีส์	วนชัย พาเนล อินดัสทรีส์
1. นายสมภาพ	สหวัดณ์	54,999,933	1	1	1	1	1
2. นายนิพนธ์	วิสิษฐยุทธศาสตร์	-	-	-	-	-	-
3. พลตำรวจเอกสุนทร	ชัยขวัญ	-	-	-	-	-	-
4. พลตำรวจเอกวิเชียร	พจน์โพธิ์ศรี	-	-	-	-	-	-
5. นายสืบตระกูล	สุนทรธรรม	-	-	-	-	-	-
6. นายผจญ	ชั้นระชานะ	-	-	-	-	-	-
7. นางสาวยุพาพร	บุญเกตุ	27,499,966	1	1	1	1	1
8. นายวสันต์	เจริญนวัฒน์	27,499,966	1	1	1	1	1
9. นายวรรณะ	เจริญนวัฒน์	27,499,966	1	-	1	1	1
10. นายสุเทพ	ชัยพัฒน์วณิช	-	-	-	1	-	-
11. นายนิรันดร์	สันติภิรมย์กุล	-	-	-	-	-	-
12. นายภัทท	สหวัดณ์	27,499,966	-	-	-	-	-
13. นางสาวภัทรา	สหวัดณ์	27,499,966	-	-	-	-	-
14. นายสมประสงค์	สหวัดณ์	27,500,000	1	1	-	1	1
15. นางนพรัตน์	รุ่งปิตะรังสี	-	-	-	-	-	-

- บริษัทย่อย และบริษัทที่เกี่ยวข้องไม่มีการถือหุ้นกู้ ดังนั้นจึงไม่มีการถือหุ้นกู้ในบริษัทย่อย และบริษัทที่เกี่ยวข้อง

รายละเอียดเกี่ยวกับการดำรงตำแหน่งของผู้บริหารและผู้มีอำนาจควบคุมในบริษัท บริษัทย่อย และบริษัทที่เกี่ยวข้อง

รายชื่อ	รายชื่อบริษัท		บริษัทย่อย					บริษัทที่เกี่ยวข้อง								
			1	2	3	4	5	1	2	3	4	5	6	7	8	9
1.	นายสมภาพ สหวัฒน์	x +/+	X	X	X	X	X	X	X	X	X	X	X	X	X	X
2.	นายนิพนธ์ วิสิษฐยุทธศาสตร์	/														
3.	พลตำรวจเอกสุนทร ชัยขวัญ	/														
4.	พลตำรวจเอกวิเชียร พจน์โพธิ์ศรี	/														
5.	นายสืบตระกูล สุนทรธรรม	/														
6.	ดร.ผจญ ชันชะชานะ	/														
7.	นางสาวอุพาพร บุญเกิด	//+	/	/	/	/	/	/	/	/	/	/	/	/	/	/
8.	นายวสันต์ เจริญนรินทร์	//+	/	/	/	/	/	/	/	/	/	/		/	/	/
9.	นายวรรณะ เจริญนรินทร์	//+	/	/	/	/	/	/	/	/	/	/	/	/	/	/
10.	นายสุเทพ ชัยพัฒน์นิช	//+	/	/	/	/	/	/	/	/	/	/		/	/	/
11.	นางศิริพร ชัยพัฒน์นิช	//	/	/	/	/	/	/	/	/	/	/	/	/	/	/
12.	นายนิรันดร์ สันติกรรมย์กุล	//+														
13.	นายภัทท สหวัฒน์	//+	/	/	/	/	/	/	/	/	/	/	/	/	/	/
14.	นางสาวภัทรา สหวัฒน์	//+						/	/	/	/	/	/	/	/	/
15.	นายสมประสงค์ สหวัฒน์	//+						/	/	/	/	/		/	/	/
16.	นางนพรัตน์ รุ่งปีตะรังสี	/														
17.	นายสุรพงษ์ ดำริห์ศิลป์	//														
18.	นายภูมิศักดิ์ จุลวัลลิภา															
19.	นายวิฑูรย์ ชมาภพร															
20.	นายอารักษ์ ตั้งตระกูล															
21.	นายรัศมี เทียนสวัสดิ์															

x = ประธานกรรมการ / = กรรมการ // = กรรมการบริหาร

บริษัทย่อย

- 1. บจก.ปาร์ติเกิ้ล แพลนเนอร์
- 2. บจก.ดูโรสปาน
- 3. บจก.วูดเทค อินเตอร์เนชั่นแนล
- 4. บจก.วนชัย เคมีคอล อินดัสทรีส์
- 5. บจก.วนชัย พาเนล อินดัสทรีส์

บริษัทที่เกี่ยวข้อง

- 1. บจก.เดอะวานชัย กรุ๊ป ออฟ คอมพานีส์
- 2. บจก.วนชัย อินเตอร์เทรดดิ้งกรุ๊ป
- 3. บจก.เฟิร์สทวูด
- 4. บจก.วูดแลนด์
- 5. บจก.ด็อกเตอร์วูด
- 6. บจก.วนชัย ไม้อัด
- 7. บจก.วนชัย วีเนียร์ แอนด์ฟลายวูด
- 8. บจก.แม่ใหญ่
- 9. บจก.สุนันท์ ทิมเบอร์

การเปลี่ยนแปลงในปี 2548 ที่สำคัญ

ในปี 2548 การผลิตและจำหน่ายผลิตภัณฑ์ตามโครงการขยายกำลังการผลิตแผ่นปาร์ติเกิ้ล กำลังการผลิต 450,000 ลบ.ม ต่อปี ภายใต้บริษัท วนชัย พานเนล อินดัสทรีส์ จำกัด บริษัทย่อยที่บริษัทถือหุ้น 99.99% ได้มากกว่า 85% ของกำลังการผลิตทั้งปี และโครงการเพิ่มมูลค่าของผลิตภัณฑ์ ได้แก่ ผลิตภัณฑ์ไม้พื้นสำเร็จรูป แผ่นเอ็มดีเอฟ และแผ่นปาร์ติเกิ้ลปิดผิว ได้ดำเนินการผลิตและจำหน่ายได้ในปี 2548 ส่งผลให้บริษัทมีรายได้จากการขายรวมเพิ่มขึ้นประมาณ 9% แต่เนื่องจากในปี 2548 ในอุตสาหกรรมผลิตแผ่นปาร์ติเกิ้ลกำลังการผลิตโดยรวมในอุตสาหกรรมมีเพิ่มขึ้น และการชะลอตัวของอุตสาหกรรมก่อสร้างและตกแต่ง ส่งผลให้เกิดภาวะการแข่งขันรุนแรงทั้งตลาดในประเทศและการส่งออก ประกอบกับการเพิ่มขึ้นของราคาน้ำมัน ส่งผลให้ต้นทุนด้านพลังงานและการขนส่งเพิ่มขึ้น ผลประกอบการในปี 2548 จึงมีผลกำไรสุทธิลดลงจากปี 2547 ประมาณ 38%

สืบเนื่องจากการหยุดการผลิตแผ่นปาร์ติเกิ้ลของบริษัท ดูโรสพาน จำกัด บริษัทย่อยที่บริษัทถือหุ้น 99.99% ที่กำลังการผลิต 48,000 ลบ.ม ต่อปี อันเนื่องมาจากเครื่องจักรเก่าและดำเนินการผลิตมา 20 ปี ในปี 2547 นั้น และในปี 2548 ได้จำหน่ายเครื่องจักรและอุปกรณ์ผลิตแผ่นปาร์ติเกิ้ลและเครื่องจักรปิดผิวแล้ว

สำหรับโครงการลงทุนผลิตแผ่นเอ็มดีเอฟ กำลังการผลิต 210,000 ลบ.ม ต่อปี ซึ่งขยายกำลังการผลิตเพิ่มขึ้นจากปัจจุบัน 75% งบประมาณลงทุน 2,500 - 3,000 ล้านบาท ภายใต้บริษัท วนชัย พานเนล อินดัสทรีส์ จำกัด บริษัทย่อยที่บริษัทถือหุ้น 99.99% ได้ดำเนินการก่อสร้างโรงงานและอยู่ระหว่างการติดตั้งเครื่องจักร คาดว่าจะสามารถผลิตได้ประมาณไตรมาสที่ 4 ปี 2549 นี้ และสำหรับโครงการชุบกระดาษ (Melamine Impregnate Paper) กำลังการผลิต 28 ล้านตารางเมตร งบประมาณลงทุน 450 ล้านบาท เพื่อรองรับการผลิต Laminate Flooring และ Melamine Face Board ภายใต้บริษัท วนชัย เคมีคอล อินดัสทรีส์ จำกัด บริษัทย่อยที่บริษัทถือหุ้น 99.99% ได้ดำเนินการติดตั้งเครื่องจักรแล้วอยู่ระหว่างการทดสอบเครื่องจักร คาดว่าจะจำหน่ายได้ในไตรมาส 1 ปี 2549 นี้

ในด้านการเงินในรอบปี 2548 บริษัทได้มีการชำระคืนหนี้ระยะยาวตามกำหนด 840 ล้านบาท ณ สิ้นปี 2548 บริษัทและบริษัทย่อยมีหนี้สินรวม 5,067 ล้านบาท มีส่วนของผู้ถือหุ้น 4,768 ล้านบาท อัตราส่วนหนี้สิน : ทุน เท่ากับ 1.06 : 1 ถือว่ามีฐานะการเงินที่มั่นคงมาก และในปี 2548 บริษัทได้จ่ายผลตอบแทนผู้ถือหุ้น โดยจ่ายเงินปันผลให้ผู้ถือหุ้นประมาณ 391 ล้านบาท ในอัตราหุ้นละ 0.30 บาท (สุทธิจากการอนุมัติจ่ายเงินปันผลสำหรับผลการดำเนินงานประจำปี 2547 จำนวนเงิน 651 ล้านบาท ในอัตราหุ้นละ 0.50 บาท และได้จ่ายเงินปันผลระหว่างกาลเมื่อวันที่ 10 กันยายน 2547 ในอัตราหุ้นละ 0.20 บาท จำนวนเงิน 260 ล้านบาท)

และในปี 2548 บริษัทได้แต่งตั้งคุณสมภพ สหวัฒน์ เป็นประธานกรรมการบริษัท แทนคุณสมพร สหวัฒน์ ที่ได้ถึงแก่กรรมในปี 2548



ลักษณะการประกอบธุรกิจ



บริษัท วนชัย กรู๊ป จำกัด (มหาชน) เดิมชื่อ บริษัท เอ็ม ดี เอฟ แพลนเนอร์ จำกัด จดทะเบียนก่อตั้งขึ้นเมื่อวันที่ 23 กุมภาพันธ์ 2532 และได้จดทะเบียนเป็นบริษัทมหาชน เมื่อวันที่ 1 พฤศจิกายน 2537 และเข้าเป็นบริษัทจดทะเบียนในตลาดหลักทรัพย์แห่งประเทศไทยเมื่อปี 2538 ณ วันที่ 31 ธันวาคม 2548 บริษัทมีทุนจดทะเบียน 1,426,666,667 บาท และทุนชำระแล้ว 1,301,930,354 บาท

บริษัทฯ และบริษัทย่อยดำเนินธุรกิจเกี่ยวกับการผลิตและจำหน่ายแผ่นไม้ (Panel Board) เพื่อใช้ทดแทนไม้ธรรมชาติ และผลิตภัณฑ์ที่เกี่ยวข้อง โดยมีผลิตภัณฑ์หลัก คือ

- 1) แผ่นเอ็มดีเอฟ เป็นผลิตภัณฑ์ที่ได้จากการนำเส้นใย (Fibre) ของไม้หรือพืชที่มีเส้นใยมาผสมกับ สารยึดเกาะ แล้วจึงอัดเป็นแผ่นให้เป็นเนื้อเดียวกัน และมีความหนาแน่นสูงเท่ากันตลอดทั้งแผ่น
- 2) แผ่นปาร์ติเกิ้ล เป็นผลิตภัณฑ์ที่ได้จากการนำไม้ชิ้นเล็ก ๆ มาอัดติดกันโดยใช้สารยึดเกาะเป็นตัวเชื่อม โครงสร้างของแผ่นปาร์ติเกิ้ล ชั้นบนและชั้นล่างจะเป็นชั้นไม้ละเอียด ส่วนชั้นกลางจะเป็นชั้นไม้หยาบ ทำให้แผ่นปาร์ติเกิ้ล ไม่เหมาะกับการยึดติดด้วยตะปู และไม่สามารถตกแต่งขอบ หรือทำลึกร่องบนผิวได้ ดำเนินการผลิตโดยบริษัทย่อยของบริษัท

ปัจจุบันบริษัทมีกำลังการผลิต แผ่นเอ็มดีเอฟ รวม 270,000 ลบ.ม.ต่อปี โดยมีโรงงานผลิตที่อำเภอบ้านบึง จังหวัดชลบุรี และบริษัทย่อยของบริษัทมีกำลังผลิตแผ่นปาร์ติเกิ้ลรวม 900,000 ลบ.ม.ต่อปี โดยมีโรงงานผลิตอยู่ 2 แห่ง คือ ที่บริษัท ปาร์ติเกิ้ล แพลนเนอร์ จำกัด โรงงานตั้งอยู่ที่อำเภอบ้านบึง จังหวัดชลบุรี กำลังการผลิต 150,000 ลบ.ม.ต่อปี และที่บริษัท วนชัย พาเนล อินดัสทรีส์ จำกัด โรงงานตั้งอยู่ที่อำเภอเวียงสระ จังหวัดสุราษฎร์ธานี กำลังการผลิตรวม 750,000 ลบ.ม.ต่อปี นอกจากนี้บริษัทมีบริษัทย่อยที่ดำเนินการผลิตกาวยูเรียฟอร์มัลดีไฮด์ ซึ่งเป็นวัตถุดิบใช้สำหรับการผลิตแผ่นไม้ของบริษัทในกลุ่ม คือบริษัท วนชัย เคมีคอล อินดัสทรีส์ จำกัด โรงงานตั้งอยู่ที่ตำบลมาบตาพุด อำเภอเมือง จังหวัดระยอง

ในปี 2548 สัดส่วนรายได้ของแผ่นเอ็มดีเอฟ เทียบกับแผ่นปาร์ติเกิ้ล คิดเป็น 40:60 ลูกค้านำของบริษัทและบริษัทย่อยทั้งในประเทศและต่างประเทศ คือผู้ผลิตรายใหญ่ในอุตสาหกรรมที่ใช้ไม้เป็นวัตถุดิบ เช่น อุตสาหกรรมก่อสร้างและตกแต่ง อุตสาหกรรมเฟอร์นิเจอร์ และอุตสาหกรรมผลิตตู้ลำโพง

ผลิตภัณฑ์ของบริษัทและบริษัทย่อยมีการจำหน่ายทั้งในประเทศและส่งออกต่างประเทศ โดยในปี 2548 บริษัทและบริษัทย่อยมีรายได้จากการขายรวม 5,988 ล้านบาท มีสัดส่วนการขายในประเทศต่อต่างประเทศคือ 43:57 โดยประเทศที่ส่งออกจำหน่ายส่วนใหญ่เป็นประเทศในทวีปเอเชีย คือ จีน เกาหลี ฮองกง ไต้หวัน และมาเลเซีย

บริษัทและบริษัทย่อยมีผลการดำเนินงานรวมในปี 2548 เป็นกำไรสุทธิ 760.4 ล้านบาท เมื่อเทียบกับปี 2547 ลดลง 38% เนื่องจากภาวะการแข่งขันในอุตสาหกรรมการผลิตและจำหน่ายแผ่นปาร์ติเกิ้ล ส่งผลให้ราคาเฉลี่ยลดลงประมาณ 16% เมื่อเทียบกับปี 2547 และต้นทุนการผลิตเพิ่มขึ้นเนื่องจากราคาวัตถุดิบเพิ่มสูงขึ้น ตลอดจนการเพิ่มขึ้นของราคาน้ำมันเชื้อเพลิงอยู่ในระดับราคาสูงขึ้น ส่งผลให้ต้นทุนด้านพลังงานและการขนส่งเพิ่มขึ้น

ณ วันที่ 31 ธันวาคม 2548 บริษัทและบริษัทย่อยมีสินทรัพย์รวม 9,834.8 ล้านบาท เพิ่มขึ้นจากปี 2547 เท่ากับ 806.3 ล้านบาท เนื่องจากบริษัทย่อยของบริษัท คือบริษัท วนชัย พาเนล อินดัสทรีส์ จำกัด มีการลงทุนโครงการผลิตแผ่นเอ็มดีเอฟ กำลังการผลิต 210,000 ลบ.ม.ต่อปี งบประมาณลงทุน 2,700 ล้านบาท และบริษัท วนชัย เคมีคอล อินดัสทรีส์ จำกัด มีการลงทุนโครงการชุบกระดาษ กำลังการผลิต 28 ล้านตารางเมตรต่อปี งบประมาณลงทุน 450 ล้านบาท

บริษัทและบริษัทย่อย มีหนี้สินรวม ณ วันที่ 31 ธันวาคม 2548 เท่ากับ 5,067.1 ล้านบาท เพิ่มขึ้นจากปี 2547 เท่ากับ 435.5 ล้านบาท เนื่องจากการเพิ่มขึ้นของเงินกู้จากการลงทุนในโครงการของบริษัทย่อยข้างต้น และบริษัทมีอัตราส่วนหนี้สินต่อทุน เท่ากับ 1.06 : 1 เมื่อเทียบกับปี 2547 เท่ากับ 1.05 : 1 เพิ่มขึ้นเล็กน้อย

สำหรับความเสี่ยงที่อาจมีผลต่อผลการดำเนินงานหรือฐานะการเงินในอนาคต ได้เปิดเผยไว้ในหัวข้อ ปัจจัยความเสี่ยงแล้ว

การประกอบธุรกิจของบริษัทและบริษัทย่อย

ชื่อบริษัท	ลักษณะประกอบธุรกิจ	ทุนชำระแล้ว (ล้านบาท)	% การถือหุ้น
- บริษัท วนชัย กรุ๊ป จำกัด (มหาชน)	ผลิตแผ่นเอ็มดีเอฟ, แผ่นผิวประตูลูกฟัก และแผ่นไม้พื้นสำเร็จรูป เพื่อจำหน่ายในประเทศและต่างประเทศ	1,301.93	-
- บริษัท ปาร์ติเกิ้ล แพลนเนอร์ จำกัด	ผลิตแผ่นปาร์ติเกิ้ลเพื่อจำหน่ายในประเทศ และต่างประเทศ	250	99.99%
- บริษัท ดูโรสปาน จำกัด	ผลิตแผ่นปาร์ติเกิ้ล, แผ่นปาร์ติเกิ้ลปิดผิว และแผ่นเอ็มดีเอฟปิดผิว เพื่อจำหน่ายในประเทศและต่างประเทศ ปัจจุบันได้จำหน่ายเครื่องจักรและอุปกรณ์การผลิตแผ่นปาร์ติเกิ้ล และเครื่องจักรและอุปกรณ์ปิดผิวแล้วในปี 2548	100	99.99%
- บริษัท วนชัย เดมิกอล อินดัสทรีส์ จำกัด	ผลิตกาวยเพื่อใช้สำหรับบริษัทในกลุ่ม	150	99.99%
- บริษัท วนชัย พาเนล อินดัสทรีส์ จำกัด	ผลิตแผ่นปาร์ติเกิ้ลและแผ่นปาร์ติเกิ้ลปิดผิวเพื่อจำหน่ายในประเทศและต่างประเทศ	1,600	99.99%
- บริษัท วูดเทค อินเตอร์เนชั่นแนล จำกัด	ดำเนินธุรกิจด้านการตลาดให้กับผลิตภัณฑ์ต่างๆ ในกลุ่มบริษัท	2	99.97%

การประกอบธุรกิจของบริษัทที่เกี่ยวข้อง

ชื่อบริษัท	ลักษณะประกอบธุรกิจ	% การถือหุ้น
1. เดอะ วนชัยกรุ๊ปอ็อฟคอมพานีส์	เป็น Holding Company	ดูรายละเอียดในหัวข้อ “โครงสร้างการถือหุ้นและการจัดการ”
2. วนชัย อินเตอร์เทรดิงกรุ๊ป	เป็น Holding Company	ถือหุ้นทั้งหมดโดยกรรมการของบริษัท วนชัย กรุ๊ป จำกัด (มหาชน) โดยมีรายชื่อผู้ถือหุ้นและสัดส่วนการถือหุ้นเหมือนกับ เดอะวนชัยกรุ๊ปอ็อฟคอมพานีส์
3. เพิร์สทวูด	ให้เช่าสำนักงาน	ถือหุ้นโดย วนชัย อินเตอร์เทรดิงกรุ๊ป เท่ากับ 99.99%
4. วูดแลนด์	ผลิตบานประตูแผ่นเรียบ และประตูลูกฟัก	ถือหุ้นโดย วนชัย อินเตอร์เทรดิงกรุ๊ป เท่ากับ 99.99%
5. ด็อกเตอร์วูด	ผลิตเฟอร์นิเจอร์จากไม้ยางพาราแปรรูป แผ่นปาร์ติเกิ้ลและแผ่นเอ็มดีเอฟ	ถือหุ้นโดย วนชัย อินเตอร์เทรดิงกรุ๊ป เท่ากับ 99.99%
6. วนชัยไม้อัด	ก่อตั้งให้เช่าและทำเรือขึ้นลงสินค้า	ถือหุ้นทั้งหมดโดยกรรมการบางท่านของบริษัท วนชัย กรุ๊ป จำกัด (มหาชน) และ กลุ่มตระกูลสหัสวัฒน์
7. วนชัยวีเนียร์แอนด์ฟลายวูด	ผลิตไม้อัดและไม้อัดปิดผิว	ถือหุ้นโดย วนชัย อินเตอร์เทรดิงกรุ๊ป เท่ากับ 99.99%
8. แม่ใหญ่	ผลิตแผ่นเอ็มดีเอฟปิดผิวด้วยไม้บาง	ถือหุ้นโดย วนชัย อินเตอร์เทรดิงกรุ๊ป เท่ากับ 99.99%
9. สุนันท์ ทิมเบอร์	ผลิตและจำหน่ายไม้วีเนียร์	ถือหุ้นโดย วนชัย อินเตอร์เทรดิงกรุ๊ป เท่ากับ 99.99%

การลงทุนในบริษัทที่เกี่ยวข้องโดยมีวัตถุประสงค์เพื่อรวมกลุ่มบริษัทที่ดำเนินธุรกิจเกี่ยวกับการผลิตและจำหน่ายแผ่นไม้เพื่อทดแทนไม้ธรรมชาติและผลิตภัณฑ์ที่เกี่ยวข้องของกลุ่มวนชัยเข้าด้วยกัน ทั้งนี้บริษัทมีนโยบายมุ่งเน้นให้บริษัทที่เกี่ยวข้องสามารถผลิตสินค้าที่ได้คุณภาพโดยมีต้นทุนการผลิตที่สามารถแข่งขันได้ สามารถช่วยสนับสนุนรายได้และการจำหน่ายสินค้าภายในกลุ่ม โดยกรรมการบริหารของบริษัทจะเป็นกรรมการบริหารของบริษัทย่อยด้วยเพื่อสามารถกำหนดนโยบาย และควบคุมการดำเนินงานของบริษัทย่อย ให้เป็นไปตามทิศทางและนโยบายที่กำหนด

โครงสร้างรายได้

(ล้านบาท)

ผลิตภัณฑ์	ดำเนินการโดย	%การถือหุ้น ของบริษัท	ปี 2548		ปี 2547		ปี 2546	
			รายได้	%	รายได้	%	รายได้	%
แผ่น MDF	วนชัย กรู๊ป		2,125.86	36	2,048.79	38	1,719.40	41
แผ่น MDF ปิดผิว	ดูโรสปาน, วนชัย กรู๊ป	99.99	17.13	-	19.57	-	28.87	-
แผ่นปาร์ติเกิ้ล	ปาร์ติเกิ้ล, ดูโรสปาน,	99.99	3,295.26	55	3,011.09	55	2,165.34	51
	วนชัย พาเนล							
แผ่นปาร์ติเกิ้ลปิดผิว	ดูโรสปาน, วนชัย พาเนล	99.99	158.85	3	63.06	1	70.14	2
	วนชัย กรู๊ป							
แผ่นผิวประติมากรรม	วนชัย กรู๊ป		314.58	5	228.64	4	205.60	5
แผ่นไม้พื้นสำเร็จรูป	วนชัย กรู๊ป		17.93	-	-	-	-	-
กาวยูเรีย	วนชัย เคมีคอล	99.99	52.60	1	120.74	2	39.60	1
Formaldehyde	วนชัย เคมีคอล	99.99	5.41	-	0.36	-	-	-
อื่น ๆ	อุตสาหกรรมอื่นเช่นเช่น	99.97	0.02	-	-	-	-	-
รวมมูลค่าการจำหน่าย			5,987.64	100	5,492.25	100	4,228.95	100

ภาวะอุตสาหกรรมและการแข่งขัน

ภาพรวมอุตสาหกรรม

โดยภาพรวมในปี 2548 ผลิตภัณฑ์หลักของบริษัทและบริษัทย่อย คือ แผ่นเอ็มดีเอฟ และแผ่นปาร์ติเกิ้ล ซึ่งใช้ในอุตสาหกรรมก่อสร้างและตกแต่ง อุตสาหกรรมเฟอร์นิเจอร์ ตลาดในประเทศผลิตภัณฑ์แผ่นปาร์ติเกิ้ล มีการแข่งขันค่อนข้างรุนแรง เนื่องจากภาวะอุตสาหกรรมก่อสร้างชะลอตัวลง ประกอบกับกำลังการผลิตในอุตสาหกรรมมีมากขึ้น ส่วนผลิตภัณฑ์แผ่นเอ็มดีเอฟ ความต้องการในตลาดยังมีอยู่มาก ทำให้การแข่งขันยังไม่รุนแรง

สำหรับอุตสาหกรรมไม้และเครื่องเรือนปี 2548 ยังคงมีการขยายตัวอีกตามอัตราการขยายตัวทางเศรษฐกิจแต่อยู่ในภาวะชะลอตัว อีกทั้งยังเผชิญกับภาวะการแข่งขันมากขึ้น ทั้งจากผู้ผลิตภายในประเทศเองและผู้ผลิตจากต่างประเทศ

แผ่นปาร์ติเกิ้ลยังนิยมนำไปทำตู้ลำโพง ตัวโครงโทรทัศน์ขนาดใหญ่และเฟอร์นิเจอร์ที่ประกอบชุด Home Theatre นอกจากนี้แผ่นปาร์ติเกิ้ลและแผ่นเอ็มดีเอฟ เป็นผลิตภัณฑ์ที่นำไปใช้ทดแทนไม้อัดเนื่องจากมีราคาที่ถูกกว่าและการนำไปใช้งานที่เหมือนกัน ซึ่งสามารถลดการนำเข้าไม้อัดจากต่างประเทศได้ด้วย ดังนั้นแนวทางการพัฒนาอุตสาหกรรมจึงมุ่งเน้นไปในการพัฒนาคุณภาพให้เป็นที่ยอมรับมากยิ่งขึ้น เช่น การดำเนินการตรวจสอบระบบการจัดการด้านคุณภาพ (ISO 9001) การพัฒนาคุณภาพให้เหมาะสมกับสภาพการใช้งาน เป็นต้น และต้องพัฒนาในด้านการลดต้นทุนเพื่อให้สามารถแข่งขันกับผู้ผลิตจากประเทศอื่นๆ ได้ซึ่งจะต้องลงทุนเพื่อปรับปรุงเครื่องจักรให้มีคุณภาพสูงขึ้นด้วย

ผลิตภัณฑ์หลักของบริษัทและบริษัทย่อย คือ แผ่นเอ็มดีเอฟ และ แผ่นปาร์ติเกิ้ล ซึ่งใช้ในอุตสาหกรรมก่อสร้างและตกแต่ง อุตสาหกรรมเฟอร์นิเจอร์ เป็นหลัก ภาพรวมในปี 2548 มีการแข่งขันที่รุนแรง เนื่องจากมีกำลังการผลิตในอุตสาหกรรมเพิ่มขึ้น โดยเฉพาะอุตสาหกรรมผลิตแผ่นปาร์ติเกิ้ล อย่างไรก็ตามบริษัทได้มีการปรับปรุงกลยุทธ์การจำหน่ายผลิตภัณฑ์ ให้สอดคล้องกับความต้องการของตลาดให้เหมาะสม ประกอบกับการปรับปรุงพัฒนาด้านการบริหารต้นทุน และพัฒนาคุณภาพสินค้าให้เหมาะสมกับการใช้งาน และปรับปรุงพัฒนาระบบการบริหารงานภายใต้ระบบการจัดการ ISO 9001 เพื่อให้สามารถเป็นที่ยอมรับและแข่งขันกับผู้ผลิตอื่นในอุตสาหกรรมนี้ได้อย่างมีประสิทธิภาพ

แผ่นเอ็มดีเอฟ

ในอุตสาหกรรมผลิตแผ่นเอ็มดีเอฟ ประเทศไทยมีผู้ผลิตรายใหญ่ 5 ราย มีกำลังการผลิตรวมประมาณ 840,000 ลบ.ม. ต่อปี โดยที่บริษัทเป็นหนึ่งในผู้ผลิตรายใหญ่ มีกำลังการผลิต 270,000 ลบ.ม. ต่อปี ความต้องการของตลาดในประเทศยังไม่เพียงพอต่อกำลังการผลิต ผู้ผลิตแต่ละรายต้องมีการขายส่งออก เพื่อทดแทนกำลังการผลิตที่เหลือ แต่แนวโน้มความต้องการแผ่นเอ็มดีเอฟของตลาดในประเทศ มีความต้องการเพิ่มขึ้นอย่างต่อเนื่อง ดังนั้นบริษัท วนชัยพานอล อินดัสทรีส์ จำกัด (ซึ่งเป็นบริษัทย่อย) ได้ลงทุนผลิตแผ่นเอ็มดีเอฟโดยมีกำลังการผลิต 210,000 ลบ.ม. ต่อปี ซึ่งคาดว่าจะสามารถผลิตและจำหน่ายได้ในปี 2549 เพื่อรักษาความเป็นผู้นำของอุตสาหกรรม

แผ่นปาร์ติเกิ้ล

ปี 2548 บริษัทย่อยของบริษัท มีกำลังการผลิตแผ่นปาร์ติเกิ้ลรวม 900,000 ลบ.ม.ต่อปี คิดเป็นประมาณ 34% ของกำลังการผลิตแผ่นปาร์ติเกิ้ลทั่วประเทศ โดยในปี 2548 บริษัทย่อยของบริษัทได้ผลิตและจำหน่ายได้เพิ่มกำลังการผลิต

ตลาดต่างประเทศ

ภาพรวมในปี 2548 บริษัทมีการส่งออกแผ่นเอ็มดีเอฟได้เพิ่มขึ้นกว่าปี 2547 เนื่องจากความต้องการของตลาดยังมีอยู่อย่างต่อเนื่อง การแข่งขันจึงไม่ค่อยรุนแรง เช่นเดียวกันกับผลิตภัณฑ์แผ่นปาร์ติเกิ้ล บริษัทย่อยของบริษัทมีการส่งออกได้เพิ่มขึ้นประมาณ 43% ตามกำลังการผลิตที่มีเพิ่มขึ้น แต่ภาวะการแข่งขันในตลาดส่งออกมีค่อนข้างสูง ทำให้มีการแข่งขันด้านราคาค่อนข้างมาก ดังนั้นเพื่อชดเชยกับการแข่งขันที่ค่อนข้างสูงมากนี้ บริษัทได้ปรับสัดส่วนการจำหน่ายในแต่ละตลาด โดยพยายามรักษาสวนแบ่งในตลาดเดิม และขยายตัวสู่ตลาดใหม่ เช่น เอเชียใต้ โดยเน้นการผลิตให้เต็มกำลังการผลิต และรักษาคุณภาพสินค้าและปรับปรุงประสิทธิภาพการผลิตให้มีต้นทุนการผลิตที่สอดคล้องและสามารถแข่งขันในตลาดได้



ปัจจัยความเสี่ยง



ความเสี่ยงด้านการตลาด

บริษัทและบริษัทย่อยดำเนินธุรกิจเดียวกันคือ ผลิตและจำหน่ายแผ่นเอ็มดีเอฟ, แผ่นปาร์ติเกิ้ล, แผ่นผิวประตูลูกฟัก, แผ่นเอ็มดีเอฟปิดผิว, แผ่นปาร์ติเกิ้ลปิดผิว และแผ่นไม้พื้นสำเร็จรูป โดยจำหน่ายให้กับผู้ผลิตและผู้แทนจำหน่ายในอุตสาหกรรมก่อสร้าง, อุตสาหกรรมเฟอร์นิเจอร์, อุตสาหกรรมอิเล็กทรอนิกส์ เช่น ตู้ลำโพง ทั้งตลาดในประเทศและตลาดต่างประเทศ

ความเสี่ยงในเรื่องการตลาด ขึ้นกับภาวะเศรษฐกิจทั้งในและต่างประเทศ และ การแข่งขันของผู้ประกอบการในประเทศและต่างประเทศ ซึ่งอาจใช้นโยบายราคาเข้าทำการตลาดเพื่อการแข่งขัน ซึ่งบริษัทฯ ได้ติดตามอย่างใกล้ชิด และได้วางนโยบายการกระจายสินค้า เข้าสู่ลูกค้าในกลุ่มต่างๆ ให้เหมาะสม ด้วยประสบการณ์ในการทำธุรกิจมานาน ทำให้สามารถทราบได้ว่าแต่ละอุตสาหกรรมมีวงจรธุรกิจของตนเองหมุนเวียนตลอดเวลา และบริษัทมีปริมาณการผลิตที่มากพอและสามารถปรับให้เหมาะสมกับความต้องการของตลาดในแต่ละช่วงเวลา เพื่อประโยชน์สูงสุดให้บริษัทฯ ได้

ความเสี่ยงจากอัตราแลกเปลี่ยน

บริษัทฯ มียอดขายส่งออกในรูปของเงินสกุลดอลลาร์สหรัฐ ประมาณร้อยละ 57 ของยอดขายทั้งหมด ในขณะเดียวกันก็มีค่าใช้จ่ายนำเข้าวัตถุดิบในการผลิตกา,ซื้อเครื่องจักรเพื่อขยายกำลังการผลิต, ซื้ออะไหล่และอุปกรณ์เครื่องจักรบางชนิดเพื่อใช้ในการซ่อมบำรุง

อย่างไรก็ตามในส่วนการขายส่งออก ที่มีมูลค่าน้อยกว่าการนำเข้านั้น บริษัทฯ ได้ติดตามเรื่องอัตราแลกเปลี่ยนให้ทันกับสถานการณ์ และพิจารณาใช้เครื่องมือต่างๆ ด้านการเงินกับสถานการณ์ที่มีผลกระทบกับบริษัท ให้มีประสิทธิภาพมากที่สุด เพื่อลดความเสี่ยงจากการผันผวนของอัตราแลกเปลี่ยน

ความเสี่ยงด้านหนี้สูญ

บริษัทฯ มีความเสี่ยงด้านการให้สินเชื่อที่เกี่ยวข้องกับลูกหนี้การค้าค่อนข้างน้อย เนื่องจากบริษัทฯ และบริษัทย่อยมีการขายสินค้าต่างประเทศในปี 2548 โดยคิดเป็น 57% ของยอดขายทั้งหมด ซึ่งเป็นการขายโดยการเปิด L/C หรือให้ลูกค้าจ่ายเงินล่วงหน้าค่าสินค้า ส่วนการขายในประเทศอีกจำนวน 43% ของยอดขายทั้งหมด เป็นการขายให้กับบริษัทที่เกี่ยวข้องกัน และบริษัทอื่นที่มีความมั่นคงทางการเงินสูง มีความสามารถในการชำระหนี้ที่ดี นอกจากนี้ บริษัทได้ให้ความสำคัญในการพิจารณาให้เครดิตทางการค้ากับลูกหนี้ที่มีความสัมพันธ์ทางการค้ามาเป็นระยะเวลานาน หรือให้ลูกค้าที่มียอดการสั่งซื้อเป็นจำนวนเงินที่สูง จัดทำหนังสือสัญญาค้ำประกันจากทางธนาคาร เพื่อเป็นการป้องกันความเสี่ยงได้ระดับหนึ่ง เป็นต้น

ความเสี่ยงจากอัตราดอกเบี้ย

บริษัทและบริษัทย่อยมีหนี้ระยะสั้นประเภทเงินเบิกเกินบัญชีและเงินกู้ยืมเงินระยะสั้นจากสถาบันการเงิน การกู้ยืมเงินของบริษัทและบริษัทย่อยนำมาเพื่อเป็นเงินทุนหมุนเวียน ในส่วนของเงินกู้ระยะยาวกู้มาเพื่อขยายโครงการผลิตเพื่อเพิ่มมูลค่าให้กับสินค้าของกลุ่ม ซึ่งอัตราดอกเบี้ยจะถูกกำหนดไว้ในอัตราคงที่ในช่วงระยะเวลาหนึ่ง หลังจากนั้นก็จะอ้างอิงกับอัตราดอกเบี้ยของสถาบันการเงิน ทั้งนี้การเปลี่ยนแปลงของอัตราดอกเบี้ยในตลาดที่สูงขึ้น ทำให้ค่าใช้จ่ายด้านดอกเบี้ยสูงขึ้น ซึ่งอาจมีผลกระทบกับผลกำไรของบริษัทได้

ความเสี่ยงด้านจากการที่มีผู้ถือหุ้นรายใหญ่ถือหุ้นเกินกว่าร้อยละ 50

ณ วันที่ 31 มีนาคม 2548 กลุ่มครอบครัวสหัสวัฒน์, เจริญวรรัตน์, บุญเกตุ และ ชัยพัฒน์วิช ถือหุ้นในบริษัท รวมกันประมาณร้อยละ 57.49 ของจำนวนหุ้นที่จำหน่ายได้แล้วทั้งหมด จึงทำให้สามารถควบคุมมติที่ประชุมผู้ถือหุ้นได้เกือบทั้งหมดไม่ว่าจะเป็นเรื่องการแต่งตั้งกรรมการ หรือการขอมติในเรื่องอื่นที่ต้องใช้เสียงส่วนใหญ่ของที่ประชุมผู้ถือหุ้น ยกเว้นเรื่องที่กฎหมายหรือข้อบังคับบริษัทกำหนดให้ต้องได้รับเสียง 3 ใน 4 ของที่ประชุมผู้ถือหุ้น ดังนั้น ผู้ถือหุ้นรายอื่นจึงอาจไม่สามารถรวบรวมคะแนนเสียงเพื่อตรวจสอบและถ่วงดุลเรื่องที่ผู้ถือหุ้นรายใหญ่เสนอได้

โครงสร้างการถือหุ้นและการจัดการ

1. ผู้ถือหุ้น

รายชื่อและจำนวนหุ้นของผู้ถือหุ้นที่ถือหุ้นสูงสุด 10 รายแรก ณ วันปิดสมุดทะเบียน เมื่อวันที่ 31 มีนาคม 2548

ลำดับที่	ผู้ถือหุ้น	จำนวนหุ้นที่ถือ	% **
* 1	บริษัท เดอะวันชัย กรุ๊ป ออฟคอมปานีส์ จำกัด	473,351,180	36.37
* 2	กลุ่มครอบครัวสหัสวัฒน์	164,999,865	12.68
* 3	กลุ่มครอบครัวเจริญวรรัตน์	54,999,932	4.23
4	บริษัท บริหารสินทรัพย์ทวิ จำกัด	42,912,520	3.30
5	นางสาวณิศา เกิดในมงคล	35,690,000	2.74
* 6	นางสาวยุพาพร บุญเกิด	27,499,966	2.11
* 7	นางศิริพร ชัยพัฒน์วนิช	27,499,966	2.11
8	UBS AG SINGAPORE, BRANCH-PB SECURITIES CL	21,633,333	1.66
9	นายพนิตส์ จันทรัตน์	20,146,666	1.55
10	นางสาวณัฐนันท์ อคอสต้า	19,950,320	1.53
รวมทั้งสิ้น		991,526,201	76.17

กลุ่มครอบครัวสหัสวัฒน์ ประกอบด้วย นายสมภาพ, นายภัท, นายสมประสงค์, นางสาวภัทรา และนางสาวสมใจรัก

กลุ่มครอบครัวเจริญวรรัตน์ ประกอบด้วย นายวสันต์ และ นายวรรณะ

*ถือหุ้นรวมกันประมาณ 57.49 %

**% = ร้อยละของจำนวนหุ้นที่จำหน่ายได้แล้วทั้งหมด 1,301,663,576 หุ้น

"ผู้ลงทุนสามารถดูข้อมูลผู้ถือหุ้นที่เป็นปัจจุบันได้จาก Website ของบริษัทก่อนการประชุมสามัญผู้ถือหุ้นประจำปี"

*รายละเอียดผู้ถือหุ้นของบริษัท เดอะ วันชัย กรุ๊ป ออฟคอมปานีส์ จำกัด (เป็น Holding Company)

ลำดับที่	ผู้ถือหุ้น	จำนวนหุ้นที่ถือ	%
1	นายสมภาพ สหัสวัฒน์	820,000	20
2	นางสาวยุพาพร บุญเกิด	410,000	10
3	นายวสันต์ เจริญวรรัตน์	410,000	10
4	นายวรรณะ เจริญวรรัตน์	410,000	10
5	นางศิริพร ชัยพัฒน์วนิช	410,000	10
6	นายภัท สหัสวัฒน์	410,000	10
7	นางสาวภัทรา สหัสวัฒน์	410,000	10
8	นายสมประสงค์ สหัสวัฒน์	410,000	10
9	นางสาวสมใจรัก สหัสวัฒน์	410,000	10
รวมทั้งสิ้น		4,100,000	100

% = ร้อยละของจำนวนหุ้นที่จำหน่ายได้แล้วทั้งหมด



2. การจัดการ

(1) โครงสร้างการจัดการ

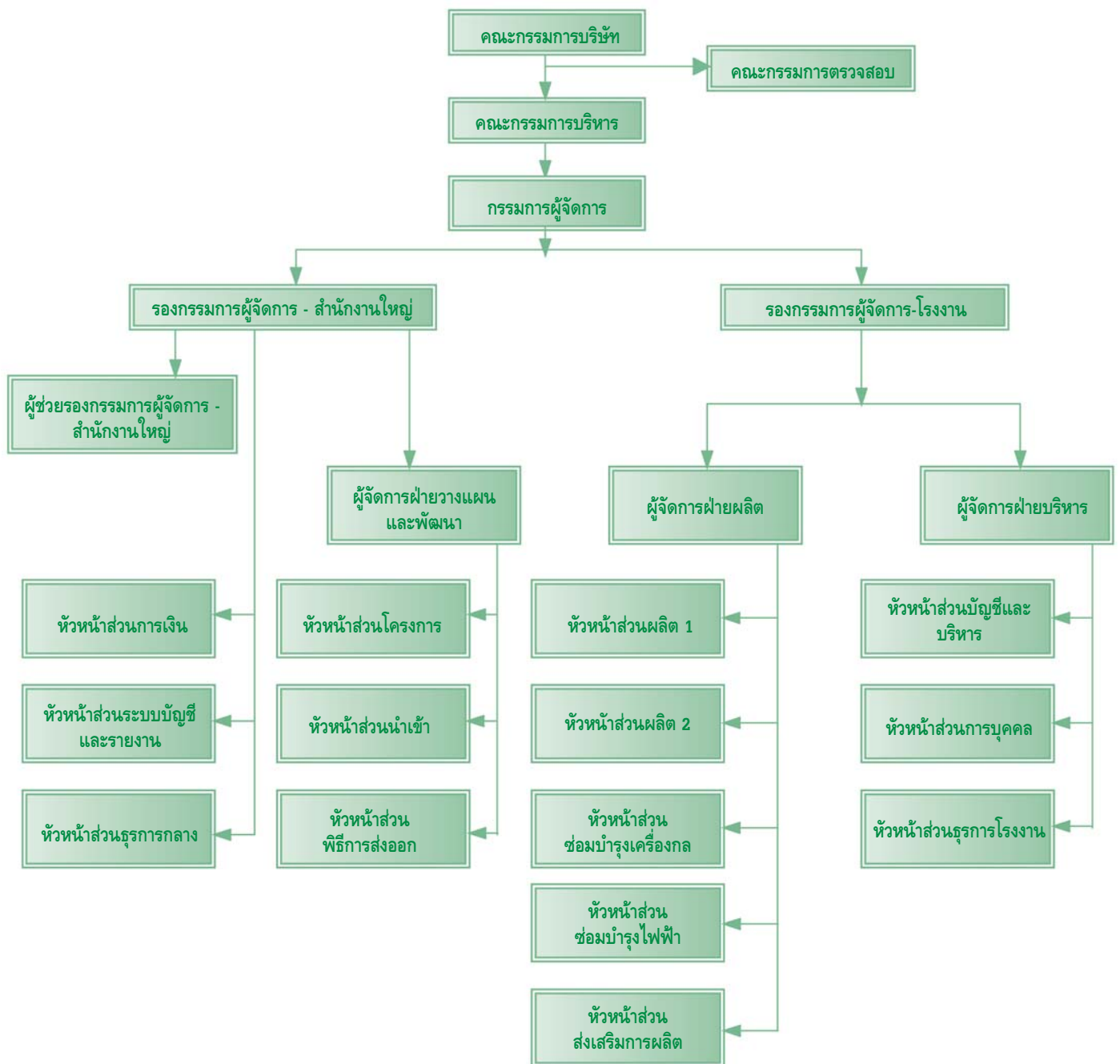

กรรมการบริษัทประกอบด้วยคณะกรรมการทั้งหมด 3 ชุด คือ

1. คณะกรรมการบริษัท
2. คณะกรรมการบริหาร
3. คณะกรรมการตรวจสอบ

คณะกรรมการทั้ง 3 ชุด มีขอบเขตอำนาจหน้าที่ และรายชื่อดังนี้

1. คณะกรรมการบริษัท (ณ วันที่ 31 ธันวาคม 2548) ประกอบด้วยกรรมการ 15 คน คือ
 - * 1. นายสมภพ สหวัฒน์ ประธานกรรมการ
 - ** 2. นายนิพนธ์ วิไลยุทธศาสตร์ ประธานกรรมการตรวจสอบ
 - *** 3. พลตำรวจเอกสุนทร ชัยขวัญ กรรมการ
 - *** 4. พลตำรวจเอกวิเชียร พจน์โพธิ์ศรี กรรมการ
 - *** 5. นายสืบตระกูล สุนทรธรรม รองประธานกรรมการ
 - ** 6. นายผจญ ชันธะวณะ กรรมการตรวจสอบ
 - * 7. นางสาวยุพาพร บุญเกตุ รองประธานกรรมการ
 8. นายวสันต์ เจริญวรรัตน์ กรรมการ
 - * 9. นายวรธนะ เจริญวรรัตน์ กรรมการผู้จัดการ
 10. นายสุเทพ ชัยพัฒน์วิเศษ กรรมการ
 11. นายนิรันดร์ สันติภิรมย์กุล รองกรรมการผู้จัดการ - โรงงาน
 - * 12. นายภัท สหวัฒน์ กรรมการ
 13. นางสาวภัทรา สหวัฒน์ กรรมการ
 14. นายสมประสงค์ สหวัฒน์ กรรมการ
 - ** 15. นางนพรัตน์ รุ่งปัดรังสี กรรมการตรวจสอบ
 - นายสุรพงษ์ ดำริห์ศิลป์ เลขานุการคณะกรรมการบริษัท
 - * กรรมการซึ่งมีอำนาจลงลายมือชื่อแทนบริษัท
 - ** กรรมการอิสระและกรรมการตรวจสอบ
 - *** กรรมการอิสระ

ขั้นตอนการสรรหากรรมการอิสระ

พิจารณาโดยที่ประชุมคณะกรรมการบริษัท โดยมีคุณสมบัติตามนิยาม "กรรมการอิสระ" และมีความรู้ความสามารถที่เป็นประโยชน์ต่อการประกอบธุรกิจของบริษัท เมื่อพิจารณาแล้ว จะนำเสนอให้ที่ประชุมผู้ถือหุ้นพิจารณาแต่งตั้งเข้าเป็นกรรมการบริษัท ตามกระบวนการสรรหาที่กล่าวในหัวข้อ การสรรหากรรมการและผู้บริหาร

คำนิยามของกรรมการอิสระ

- ถือหุ้นไม่เกิน 5% ของจำนวนหุ้นที่มีสิทธิออกเสียงทั้งหมด ในบริษัท บริษัทในเครือ บริษัทร่วม หรือบุคคลที่อาจมีความขัดแย้ง (นับรวมบุคคลที่เกี่ยวข้องตามมาตรา 258 ตามกฎหมายหลักทรัพย์)
- ไม่มีส่วนร่วมในการบริหารงาน รวมทั้งไม่เป็นลูกจ้าง พนักงาน ที่ปรึกษาที่ได้รับเงินเดือนประจำ ไม่เป็นบุคคลที่ให้บริการด้านวิชาชีพแก่บริษัทหรือบริษัทในเครือ เช่น ผู้สอบบัญชี, ทนายความ เป็นต้น หรือเป็นผู้มีอำนาจควบคุมของบริษัท หรือบริษัทในเครือ บริษัทร่วม หรือ เป็นบุคคลที่อาจมีความขัดแย้ง โดยต้องไม่มีผลประโยชน์หรือส่วนได้เสียในลักษณะดังกล่าวมาแล้วเป็นเวลาไม่น้อยกว่า 1 ปี
- ไม่มีความสัมพันธ์ทางธุรกิจ ไม่มีผลประโยชน์หรือส่วนได้เสีย ไม่ว่าทางตรงหรือทางอ้อม ทั้งในด้านการเงินและการบริหารงานของบริษัท บริษัทในเครือ บริษัทร่วม หรือบุคคลที่อาจมีความขัดแย้ง ในลักษณะที่จะทำให้ขาดความเป็นอิสระ
- ไม่เป็นญาติสนิทกับ ผู้บริหาร ผู้ถือหุ้นรายใหญ่ ของบริษัท บริษัทในเครือ บริษัทร่วมหรือบุคคลที่อาจมีความขัดแย้ง และไม่ได้รับการแต่งตั้งให้เป็นตัวแทนเพื่อรักษาผลประโยชน์ของกรรมการ ผู้ถือหุ้นรายใหญ่

การลงนามผูกพันบริษัท

กรรมการผู้มีอำนาจลงนามแทนบริษัท คือ นางสาวยุพาพร บุญเกตุ หรือ นายภัท สหวัฒน์ ลงลายมือชื่อร่วมกับนายสมภพ สหวัฒน์ หรือ นายวรธนะ เจริญวรรัตน์ รวมเป็นสองคนและประทับตราสำคัญของบริษัท

ขอบเขตอำนาจหน้าที่ของคณะกรรมการบริษัท

- กำหนดนโยบายและทิศทางการดำเนินงานของบริษัท และกำกับดูแลฝ่ายจัดการ ดำเนินการให้เป็นไปตามนโยบายที่กำหนด ตลอดจนการดำเนินการให้มีระบบการควบคุมภายในที่มีประสิทธิภาพและประสิทธิผล และมีความตั้งใจที่จะดำเนินธุรกิจอย่างต่อเนื่อง
- ปฏิบัติหน้าที่เป็นไปตามกฎหมาย วัตถุประสงค์ และข้อบังคับของบริษัท ตลอดจนมติที่ประชุมผู้ถือหุ้นด้วยความซื่อสัตย์ สุจริต และระมัดระวังรักษาผลประโยชน์ของบริษัท
- รับผิดชอบในการจัดทำงบดุลและบัญชีกำไรขาดทุน ณ วันสิ้นสุดของรอบบัญชีของบริษัท ให้มีความถูกต้องและแสดงถึงฐานะของบริษัทที่เป็นจริงและถูกต้องซึ่งได้ปฏิบัติตามมาตรฐานการบัญชีที่รับรองโดยทั่วไป ซึ่งได้มีการตรวจสอบโดยผู้สอบบัญชีของบริษัท เพื่อนำเสนอต่อที่ประชุมผู้ถือหุ้นในการประชุมสามัญผู้ถือหุ้นประจำปีเพื่อพิจารณาและอนุมัติ
- ให้ความสำคัญต่อการดำเนินการเปิดเผยสารสนเทศของบริษัท ตามข้อบังคับตลาดหลักทรัพย์แห่งประเทศไทย เรื่อง หลักเกณฑ์ และวิธีการเกี่ยวกับการเปิดเผยสารสนเทศและการปฏิบัติการใดๆ ของบริษัทจดทะเบียน เพื่อเปิดเผยสารสนเทศที่สำคัญและจำเป็นต่อการตัดสินใจลงทุนในหลักทรัพย์ให้ประชาชนทราบ
- คณะกรรมการอาจแต่งตั้งบุคคลอื่นใดให้ดำเนินกิจการของบริษัทภายใต้การควบคุมของคณะกรรมการหรืออาจมอบอำนาจเพื่อให้บุคคลดังกล่าวมีอำนาจตามที่คณะกรรมการเห็นสมควรและภายในเวลาที่กรรมการเห็นสมควร และคณะกรรมการอาจยกเลิกเพิกถอนเปลี่ยนแปลงหรือแก้ไขอำนาจนั้น ๆ ได้
- พิจารณาอนุมัติแผนการลงทุนขยายงานที่ผ่านการพิจารณาและนำเสนอโดยกรรมการบริหาร
- พิจารณาและให้ความเห็นชอบต่อการเพิ่มทุน การออกหุ้นกู้ และการควบและรวมกิจการที่ผ่านการพิจารณาจากและนำเสนอโดยกรรมการบริหาร เพื่อนำเสนออนุมัติจากที่ประชุมผู้ถือหุ้นต่อไป
- พิจารณาอนุมัติค่าใช้จ่ายในการดำเนินงานในวงเงินที่เกินอำนาจกรรมการผู้จัดการ โดยให้ประธานกรรมการมีอำนาจอนุมัติ และนำเสนอขอสัตยาบันต่อที่ประชุมกรรมการบริษัทต่อไป

ทั้งนี้ อำนาจในการดำเนินการดังกล่าวข้างต้น ไม่รวมถึงการดำเนินการเกี่ยวกับรายการที่เกี่ยวข้องกัน และรายการได้มาหรือจำหน่ายไปซึ่งทรัพย์สินที่สำคัญของบริษัทจดทะเบียน ตามกฎเกณฑ์ของตลาดหลักทรัพย์และบริษัท จะต้องปฏิบัติให้เป็นไปตามกฎ ระเบียบ และข้อบังคับของตลาดหลักทรัพย์ที่เกี่ยวข้องกับเรื่องนั้นๆ นอกจากนี้ อำนาจดังกล่าวข้างต้นไม่รวมถึงเรื่องอื่น ๆ ที่ข้อบังคับของบริษัทฯ กำหนดให้ต้องขออนุมัติจากมติที่ประชุมผู้ถือหุ้น

การมอบหมายอำนาจบริหารให้แก่กรรมการผู้จัดการ

ที่ประชุมคณะกรรมการบริษัทฯ ครั้งที่ 8/2545 เมื่อวันที่ 11 พฤศจิกายน 2545 มีมติกำหนดขอบเขตและอำนาจของกรรมการผู้จัดการไว้ดังต่อไปนี้

กรรมการผู้จัดการมีหน้าที่บริหารจัดการดำเนินงานต่างๆตามธุรกิจปกติของบริษัท ซึ่งประกอบด้วย

- การกำกับดูแลการดำเนินงานของบริษัทโดยรวมเพื่อเป็นไปตามวัตถุประสงค์ของการดำเนินธุรกิจ
- การพิจารณาอนุมัติรายจ่ายจากการดำเนินการปกติในวงเงินไม่เกิน 7 ล้านบาทต่อครั้ง
- การพิจารณาการลงมือการลงเงินต่างๆเพื่อนำเสนอต่อคณะกรรมการบริหาร
- การพิจารณาเพื่อการระดมทุนของบริษัทเพื่อนำเสนอต่อคณะกรรมการบริหาร
- การพิจารณาแต่งตั้งที่ปรึกษาต่างๆที่จำเป็นต่อการดำเนินงานเพื่อนำเสนอต่อคณะกรรมการบริหาร
- การพิจารณาอนุมัติการทำรายการที่เกี่ยวข้องกันที่เป็นเงื่อนไขปกติทางการค้า เช่น ซื้อขายสินค้าด้วยราคาตลาด การให้เครดิตเหมือนลูกค้าทั่วไป

ตลอดจนดำเนินงานอื่นๆ ที่ได้รับมอบหมายจากคณะกรรมการบริหาร และ/หรือ คณะกรรมการบริษัทเป็นกรณี ๆ ไป นอกจากนี้กรรมการผู้จัดการอาจมอบหมายให้บุคคลอื่นที่กรรมการผู้จัดการเห็นสมควรทำหน้าที่จัดการและดำเนินการแทนในเรื่องที่จำเป็นและสมควร ทั้งนี้ กรรมการผู้จัดการไม่มีอำนาจในการอนุมัติเรื่องหรือรายการที่เกี่ยวข้องกันที่ไม่ใช่เงื่อนไขปกติทางการค้า รายการที่ได้มาหรือจำหน่ายไปซึ่งสินทรัพย์ที่สำคัญของบริษัท และ/หรือ เรื่องหรือรายการที่กรรมการผู้จัดการหรือบุคคลที่อาจมีความขัดแย้ง มีส่วนได้เสีย หรืออาจมีความขัดแย้งทางผลประโยชน์ในลักษณะอื่นใดที่จะทำขึ้นกับบริษัทฯ

2. คณะกรรมการบริหาร ประกอบด้วยกรรมการ 11 คน คือ

1. นายสมภพ	สหัสวัฒน์	ประธานกรรมการบริหาร
2. นางสาวยุพาพร	บุญเกิด	กรรมการบริหาร
3. นายสันต์	เจริญวรรัตน์	กรรมการบริหาร
4. นายวรรณะ	เจริญวรรัตน์	กรรมการบริหาร
5. นายสุเทพ	ชัยพัฒน์วนิช	กรรมการบริหาร
6. นางศิริพร	ชัยพัฒน์วนิช	กรรมการบริหาร
7. นายธีรภัทร	สันติภิรมย์กุล	กรรมการบริหาร
8. นายภัทท	สหัสวัฒน์	กรรมการบริหาร
9. นางสาวภัทรา	สหัสวัฒน์	กรรมการบริหาร
10. นายสมประสงค์	สหัสวัฒน์	กรรมการบริหาร
11. นายสุรพงษ์	ดำริห์ศิลป์	กรรมการบริหาร

ขอบเขตอำนาจหน้าที่ของคณะกรรมการบริหาร

- ควบคุมดูแลการดำเนินงานของบริษัท และกำกับดูแลฝ่ายจัดการ ดำเนินการให้เป็นไปตามนโยบายที่กำหนดอย่างมีประสิทธิภาพและประสิทธิผล
- ปฏิบัติหน้าที่เป็นไปตามกฎหมาย วัตถุประสงค์ และข้อบังคับของบริษัท ตลอดจนมติที่ประชุมผู้ถือหุ้นด้วยความซื่อสัตย์ สุจริต และระมัดระวังรักษาผลประโยชน์ของบริษัท
- พิจารณาสอบทานงบดุลและบัญชีกำไรขาดทุน ณ วันสิ้นสุดของรอบบัญชีของบริษัท ให้มีความถูกต้องและแสดงถึงฐานะของบริษัทที่เป็นจริงและถูกต้อง ซึ่งได้ปฏิบัติตามมาตรฐานการบัญชีที่รับรองโดยทั่วไป ซึ่งได้มีการตรวจสอบโดยผู้สอบบัญชีของบริษัท เพื่อนำเสนอต่อที่ประชุมคณะกรรมการบริษัท
- พิจารณาแผนการลงทุนขยายงาน การเพิ่มทุน การออกหุ้นกู้ และการควบและรวมกิจการในขั้นต้น ก่อนเสนอคณะกรรมการบริษัทเพื่อพิจารณาอนุมัติต่อไป

ทั้งนี้ อำนาจในการดำเนินการดังกล่าวข้างต้น ไม่รวมถึงการมอบอำนาจที่ทำให้คณะกรรมการบริหารสามารถอนุมัติรายการที่ตนหรือบุคคลที่อาจมีความขัดแย้งมีส่วนได้เสีย หรืออาจมีความขัดแย้งทางผลประโยชน์ในลักษณะอื่นใดกับบริษัทหรือบริษัทย่อย และไม่รวมถึงการดำเนินการเกี่ยวกับรายการที่เกี่ยวข้องกัน และรายการได้มาหรือจำหน่ายไปซึ่งทรัพย์สินที่สำคัญของบริษัทจดทะเบียน ตามกฎเกณฑ์ของตลาดหลักทรัพย์ และบริษัทจะต้องปฏิบัติให้เป็นไปตามกฎ ระเบียบ และข้อบังคับของตลาดหลักทรัพย์ที่เกี่ยวข้องกับเรื่องนั้น ๆ นอกจากนี้ อำนาจดังกล่าวข้างต้นไม่รวมถึงเรื่องอื่น ๆ ที่ข้อบังคับของบริษัทฯ กำหนดให้ต้องขออนุมัติจากมติที่ประชุมผู้ถือหุ้น

3. คณะกรรมการตรวจสอบ (ณ วันที่ 31 ธันวาคม 2548) ประกอบด้วยกรรมการบริษัท 3 คน คือ

1. นายนิพนธ์	วิสิทธิ์ยุทธศาสตร์	ประธานกรรมการตรวจสอบ
2. ดร.พจณ	ชันระชวณะ	กรรมการตรวจสอบ
3. นางนพรัตน์	รุ่งปีติรังสี	กรรมการตรวจสอบ

ขอบเขตอำนาจหน้าที่ของคณะกรรมการตรวจสอบ

- สอบทานให้บริษัทมีการรายงานทางการเงินอย่างถูกต้องและอย่างเพียงพอ
- สอบทานให้บริษัทมีระบบการควบคุมภายใน และการตรวจสอบภายในที่มีความเหมาะสมและมีประสิทธิภาพ
- สอบทานให้บริษัทปฏิบัติตามกฎหมายว่าด้วยหลักทรัพย์และตลาดหลักทรัพย์ ข้อกำหนดของตลาดหลักทรัพย์หรือกฎหมายที่เกี่ยวข้องกับธุรกิจของบริษัท
- พิจารณา คัดเลือก เสนอแต่งตั้งและเสนอคำตอบแทนผู้สอบบัญชีของบริษัท
- พิจารณาการเปิดเผยข้อมูลของบริษัทในกรณีที่เกิดรายการที่เกี่ยวข้องกัน หรือรายการที่อาจมีความขัดแย้งทางผลประโยชน์ให้มีความถูกต้องและครบถ้วน
- จัดทำรายงานการกำกับดูแลกิจการของคณะกรรมการตรวจสอบโดยเปิดเผยไว้ในรายงานประจำปีของบริษัท
- ปฏิบัติการอื่นใดตามที่คณะกรรมการของบริษัทมอบหมายด้วยความเห็นชอบจากคณะกรรมการตรวจสอบ

ผู้บริหาร ประกอบด้วย

1. นายวราธรณะ	เจริญนวัฒน์	กรรมการผู้จัดการ
2. นายนิรันดร์	สันติภิรมย์กุล	รองกรรมการผู้จัดการ - โรงงาน
3. นายสุรพงษ์	ดำรงศิลป์	ผู้ช่วยรองกรรมการผู้จัดการ
4. นายวิฑูรย์	ขมาภัทร	ผู้จัดการฝ่ายบริหาร
5. นายภูมิศักดิ์	จุลวัลลิยะ	ผู้จัดการฝ่ายวางแผนและพัฒนา
6. นายอารักษ์	ตั้งตระกูล	ผู้จัดการฝ่ายประจำสำนักงานรองกรรมการผู้จัดการ
7. นายรัศมี	เทียนสวัสดิ์	ผู้จัดการฝ่ายผลิต

(2) การสรรหากรรมการและผู้บริหาร

- บริษัทไม่มีคณะกรรมการสรรหาในการกลั่นกรองบุคคลเพื่อแต่งตั้งเป็นกรรมการ การสรรหากรรมการ คณะกรรมการจะเป็นผู้พิจารณาเพื่อเสนอแต่งตั้งตามข้อบังคับของบริษัท ซึ่งมีคุณสมบัติและไม่มีลักษณะต้องห้ามตามมาตรา 68 แห่งพระราชบัญญัติบริษัทมหาชนจำกัด พ.ศ. 2535
- องค์ประกอบการแต่งตั้งกรรมการบริษัท และถอดถอนกรรมการ

คณะกรรมการของบริษัทประกอบด้วยกรรมการอย่างน้อย 5 คน และกรรมการไม่น้อยกว่ากึ่งหนึ่งของกรรมการทั้งหมดนั้นต้องมีถิ่นที่อยู่ในราชอาณาจักร และกรรมการของบริษัทจะต้องเป็นผู้มีคุณสมบัติตามที่กฎหมายกำหนด

ในการเลือกตั้งกรรมการผ่านที่ประชุมผู้ถือหุ้นบริษัทไม่ได้ใช้วิธี cumulative voting ในการลงคะแนนแต่งตั้ง กรรมการ โดยที่ประชุมผู้ถือหุ้นเป็นผู้แต่งตั้งกรรมการโดยใช้เสียงข้างมากตามหลักเกณฑ์วิธีการดังต่อไปนี้

1. ผู้ถือหุ้นคนหนึ่งมีคะแนนเสียงเท่ากับหนึ่งหุ้นต่อเสียงหนึ่ง
2. ผู้ถือหุ้นแต่ละคนต้องใช้คะแนนเสียงที่มีอยู่ทั้งหมดตาม 1. เลือกตั้งบุคคลคนเดียว หรือหลายคนเป็น กรรมการก็ได้ แต่จะแบ่งคะแนนเสียงให้ผู้ใดมากที่สุดเพียงใดไม่ได้
3. บุคคลซึ่งได้รับคะแนนเสียงสูงสุดตามลำดับลงมา เป็นผู้ได้รับการเลือกตั้งเป็นกรรมการเท่ากับ จำนวนกรรมการที่จะพึงมี หรือจะพึงเลือกตั้งในครั้งนั้น ในกรณีที่บุคคลซึ่งได้รับเลือกตั้งในลำดับถัดลงมา มีคะแนนเสียงเท่ากันเกินกว่าจำนวนที่จะพึงมี หรือพึงจะเลือกตั้งในครั้งนั้น ให้ผู้เป็นประธานเป็น ผู้ออกเสียงชี้ขาด

ที่ประชุมผู้ถือหุ้นเป็นผู้แต่งตั้งกรรมการโดยใช้เสียงข้างมาก โดยผู้ถือหุ้นคนหนึ่งมีคะแนนเสียงเท่ากับหนึ่งหุ้น ต่อหนึ่งเสียง

ในการประชุมสามัญผู้ถือหุ้นประจำปีทุกครั้ง ให้กรรมการออกจากตำแหน่ง 1 ใน 3 ถ้าจำนวนกรรมการที่จะ แบ่งออกให้ตรงเป็นสามส่วนไม่ได้ ก็ให้ออกโดยจำนวนใกล้เคียงที่สุดกับส่วน 1 ใน 3 โดยกรรมการที่ต้องออกจากตำแหน่ง ตามวาระนั้นอาจถูกเลือกเข้ามาดำรงตำแหน่งใหม่ก็ได้

นอกจากการพ้นตำแหน่งตามวาระแล้ว กรรมการพ้นจากตำแหน่งเมื่อ

1. ตาย
2. ลาออก
3. ขาดคุณสมบัติหรือมีลักษณะต้องห้ามตามกฎหมาย
4. ที่ประชุมผู้ถือหุ้นมีมติให้ออก
5. ศาลมีคำสั่งให้ออก

ที่ประชุมผู้ถือหุ้นอาจลงมติให้กรรมการคนใดออกจากตำแหน่งก่อนถึงคราวออกตามวาระ ได้ด้วยคะแนนเสียง ไม่น้อยกว่า 3 ใน 4 ของจำนวนผู้ถือหุ้นซึ่งมาประชุมและมีสิทธิออกเสียง และมีหุ้นนับรวมกันได้ไม่น้อยกว่ากึ่งหนึ่งของจำนวนหุ้นที่ถือโดยผู้ถือหุ้นที่มาประชุมและมีสิทธิออกเสียง

(3) ค่าตอบแทนผู้บริหาร

(3.1) ค่าตอบแทนที่เป็นตัวเงินในรูปของค่าตอบแทนรายเดือนและบำเหน็จ

3.1.1 ค่าตอบแทนกรรมการรวม 6 ราย ประกอบด้วย

หน่วย : บาท

1.	นายนิพนธ์	วิสิษฐยุทธศาสตร์	ประธานกรรมการตรวจสอบ	800,000
2.	นายสืบตระกูล	สุนทรธรรม	กรรมการอิสระ	820,000
* 3.	นางนพรัตน์	รุ่งปีติรังสี	กรรมการตรวจสอบ	360,000
4.	นายผจญ	ชั้นระชวณะ	กรรมการตรวจสอบ	510,000
5.	พล.ต.อ.วิเชียร	พจน์โพธิ์ศรี	กรรมการอิสระ	510,000
* 6.	พล.ต.อ.สุนทร	ชัยขวัญ	กรรมการอิสระ	370,000
รวมเป็นเงินค่าตอบแทน				<u>3,370,000</u>

* เข้าเป็นกรรมการระหว่างปี

3.1.2 ค่าตอบแทนผู้บริหารในรูปของเงินเดือนและโบนัส รวม 7 ราย เท่ากับ 18.71 ล้านบาท ในปี 2548

(3.2) ค่าตอบแทนอื่น

- ไม่มี -

(4) การกำกับดูแลกิจการ

คณะกรรมการบริษัทมีนโยบายการปฏิบัติตามข้อพึงปฏิบัติที่ดี (Code of Best Practice) สำหรับกรรมการบริษัทจดทะเบียนที่เป็นไปตามแนวทางของตลาดหลักทรัพย์แห่งประเทศไทย ทั้งนี้บริษัทได้กำหนดการกำกับดูแลกิจการที่ดีดังต่อไปนี้

1. นโยบายเกี่ยวกับการกำกับดูแลกิจการ

เพื่อให้การดำเนินธุรกิจบริษัท มีความเจริญเติบโตอย่างต่อเนื่อง และเพิ่มความเชื่อมั่นให้แก่ผู้ถือหุ้น ผู้ลงทุน และผู้เกี่ยวข้องทุกฝ่าย บริษัทฯ จึงกำหนดนโยบายการกำกับดูแลกิจการ โดยให้คณะกรรมการบริษัท ถือปฏิบัติดังนี้

- จะบริหารงานด้วยความรอบคอบและระมัดระวัง รับผิดชอบต่อการปฏิบัติหน้าที่ด้วยความสามารถและประสิทธิภาพที่เพียงพอ เพื่อให้เกิดประโยชน์สูงสุดต่อผู้ถือหุ้น
- ดูแลมิให้เกิดปัญหาความขัดแย้งทางผลประโยชน์ รับผิดชอบต่อการตัดสินใจและการกระทำของตนเอง
- ดำเนินงานเป็นไปด้วยความโปร่งใส สามารถตรวจสอบได้ เปิดเผยข้อมูลอย่างเพียงพอแก่ผู้เกี่ยวข้องทุกฝ่าย
- ดำเนินธุรกิจ โดยคำนึงถึงความเสี่ยงอยู่เสมอ โดยมีการควบคุม และ บริหารความเสี่ยงที่เหมาะสม

2. สิทธิของผู้ถือหุ้น

ในปี 2548 บริษัทมีการประชุมผู้ถือหุ้น 1 ครั้ง ได้แก่การประชุมสามัญผู้ถือหุ้นประจำปี 2548 เมื่อวันที่ 19 เมษายน 2548 ณ ห้องประชุมบริษัท วนชัย กรุ๊ป จำกัด (มหาชน) เลขที่ 2/1 อาคารสุนันท์ ถนนพินุลสงคราม แขวงบางซื่อ เขตบางซื่อ กรุงเทพฯ โดยบริษัทฯ ได้จัดส่งหนังสือนัดประชุมพร้อมทั้งข้อมูลประกอบการประชุมตามวาระต่าง ๆ ให้ผู้ถือหุ้นทราบล่วงหน้าก่อนวันประชุม 14 วัน โดยในแต่ละวาระมีความเห็นของคณะกรรมการประกอบและมีการบันทึกการประชุมถูกต้อง ครบถ้วน เพื่อให้ผู้ถือหุ้นสามารถตรวจสอบได้ ทั้งนี้ในปี 2548 บริษัทเพิ่มทางเลือกให้กับผู้ถือหุ้นโดยให้กรรมการตรวจสอบเป็นผู้รับมอบอำนาจจากผู้ถือหุ้น ในกรณีที่ผู้ถือหุ้นไม่สามารถเข้าร่วมประชุมได้

3. สิทธิของผู้มีส่วนได้เสีย

บริษัทได้ให้ความสำคัญ ต่อสิทธิของผู้มีส่วนได้เสียทุกกลุ่ม โดยมีรายละเอียด ดังนี้

- พนักงาน บริษัทฯ ได้ปฏิบัติกับพนักงานอย่างเท่าเทียมเป็นธรรม และให้ผลตอบแทนที่เหมาะสม
- คู่ค้า บริษัทฯ มีการซื้อสินค้าและบริการจากคู่ค้าเป็นไปตามเงื่อนไขทางการค้ารวมถึงปฏิบัติตามสัญญาต่อคู่ค้า
- เจ้าหนี้ บริษัทฯ ปฏิบัติตามเงื่อนไขการกู้ยืม
- ลูกค้า บริษัทฯ เอาใจใส่และรับผิดชอบต่อลูกค้า ผลิตสินค้าที่มีคุณภาพและมาตรฐาน รักษาความลับของลูกค้าและมีหน่วยงาน หรือบุคคลที่ทำหน้าที่รับซื้อโรงเรียนของลูกค้า เพื่อรับดำเนินการให้แก่ลูกค้าโดยเร็ว
- คู่แข่ง บริษัทฯ ประพฤติตามกรอบกติกา การแข่งขันที่ดี รักษาบรรทัดฐานของข้อพึงปฏิบัติในการแข่งขันหลีกเลี่ยงวิธีการไม่สุจริตเพื่อทำลายคู่แข่ง
- ชุมชน บริษัทฯ มีความรับผิดชอบต่อสภาพแวดล้อมของชุมชนและสังคม

ทั้งนี้บริษัทฯ จะปฏิบัติตามข้อกำหนดของกฎหมายและกฎระเบียบต่างๆ ที่เกี่ยวข้องเพื่อให้ผู้เกี่ยวข้อง, ผู้มีส่วนได้เสีย ทุกฝ่าย ได้รับการดูแลอย่างดี

ในด้านการดูแลพนักงานของบริษัท บริษัทได้กำหนดนโยบายการดูแลพนักงาน โดยมีวัตถุประสงค์เพื่อให้พนักงาน มีคุณภาพชีวิตที่ดี มีสภาพแวดล้อมการทำงานที่ดี เหมาะสมและปลอดภัย กำหนดให้มีคู่มือการปฏิบัติงานด้านต่างๆ โดยเฉพาะด้านความปลอดภัย มีคณะกรรมการความปลอดภัย เพื่อดูแลติดตาม ตรวจสอบและวิธีปฏิบัติงาน ให้คำแนะนำ ปรับปรุงสภาพแวดล้อมและวิธีการทำงาน ให้ปลอดภัย เหมาะสม การสร้างจิตสำนึกด้านความปลอดภัยแก่พนักงาน การจัดให้มีและปฏิบัติตามแผนการฝึกอบรมที่กำหนด การถือปฏิบัติตามคู่มือการปฏิบัติงานด้านความปลอดภัยอย่างเคร่งครัด การจัดให้มีอุปกรณ์ความปลอดภัยส่วนบุคคล เช่น รองเท้านิรภัย อุปกรณ์ป้องกันเสียง ฝุ่น สารเคมี และอื่นๆ สำหรับการปฏิบัติงานที่มีความเสี่ยงต่อความปลอดภัยต่าง ๆ นอกจากนี้บริษัทได้จัดให้มีการประกันอุบัติเหตุให้กับพนักงานทุกคน

4. การประชุมผู้ถือหุ้น

ในการประชุมสามัญผู้ถือหุ้นประจำปี 2548 กรรมการบริษัทจำนวน 14 ท่าน เข้าประชุม 13 ท่าน ซึ่งรวมถึงประธานกรรมการ และประธานกรรมการตรวจสอบ โดยประธานในที่ประชุมได้เปิดโอกาสให้ผู้ถือหุ้นมีสิทธิเท่าเทียมกัน ในการตรวจสอบการดำเนินงานของบริษัท สอบถามและแสดงความคิดเห็นและข้อเสนอแนะต่าง ๆ และได้เชิญผู้สอบบัญชีของบริษัทเข้าร่วมการประชุมด้วย เพื่อชี้แจงกรณีเกิดข้อสงสัยเกี่ยวกับรายงานทางการเงิน

5. ภาวะผู้นำและวิสัยทัศน์

คณะกรรมการบริษัท มีการกำหนดบทบาทหน้าที่ เพื่อให้เป็นไปตามมาตรฐานการกำกับดูแลกิจการที่ดีดังต่อไปนี้

- คณะกรรมการจะต้องมีส่วนร่วมในการกำหนด วิสัยทัศน์ ภารกิจ กลยุทธ์ เป้าหมาย แผนธุรกิจ และงบประมาณของบริษัท ตลอดจนกำกับดูแลให้ฝ่ายจัดการดำเนินการให้เป็นไปตามแผนธุรกิจ และงบประมาณที่กำหนดไว้อย่างมีประสิทธิภาพและประสิทธิผล เพื่อเพิ่มมูลค่าทางเศรษฐกิจสูงสุดให้แก่กิจการและความมั่นคงสูงสุดให้แก่ผู้ถือหุ้น
- คณะกรรมการจะต้องจัดให้บริษัทมีระบบการควบคุมภายใน การตรวจสอบภายใน และมาตรการบริหารความเสี่ยงที่มีประสิทธิภาพรวมทั้งมีการติดตามการดำเนินการในเรื่องดังกล่าวอย่างสม่ำเสมอในการประชุมกรรมการบริษัท
- คณะกรรมการจะต้องเป็นผู้พิจารณาการกำหนดและแยกบทบาทหน้าที่ และความรับผิดชอบระหว่างคณะกรรมการ คณะกรรมการตรวจสอบ และฝ่ายจัดการอย่างชัดเจน ตามหัวข้อเรื่อง โครงสร้างการจัดการ รวมทั้งมีการสื่อสารบทบาท หน้าที่ และความรับผิดชอบดังกล่าวต่อกรรมการ ฝ่ายจัดการและพนักงานของบริษัทอย่างสม่ำเสมอ
- คณะกรรมการต้องมีการกำกับดูแลให้ฝ่ายจัดการบริหารงานตามนโยบายที่กำหนดไว้อย่างชัดเจน ทั้งนี้ไม่รวมถึงรายการที่มีความขัดแย้งหรือมีส่วนได้เสีย รวมทั้งรายการที่ต้องขอความเห็นจากผู้ถือหุ้นตามข้อกำหนดของสำนักงานคณะกรรมการกส. และตลาดหลักทรัพย์แห่งประเทศไทย

6. ความขัดแย้งทางผลประโยชน์

เพื่อป้องกันความขัดแย้งทางผลประโยชน์ คณะกรรมการได้ดูแลอย่างรอบคอบ เมื่อเกิดรายการที่อาจมีความขัดแย้งทางผลประโยชน์ โดยกำหนดนโยบายและวิธีการดูแลไม่ให้ผู้บริหารและผู้ที่เกี่ยวข้องนำข้อมูลภายในของบริษัทไปใช้เพื่อประโยชน์ส่วนตนดังนี้

- รายการที่อาจมีความขัดแย้งทางผลประโยชน์ : คณะกรรมการได้ทราบถึงรายการที่มีความขัดแย้งทางผลประโยชน์ รายการที่เกี่ยวข้องกัน และได้พิจารณาความเหมาะสมอย่างรอบคอบทุกครั้ง รวมทั้งมีการปฏิบัติตามหลักเกณฑ์ของตลาดหลักทรัพย์ โดยราคาและเงื่อนไขเสมือนทำรายการกับบุคคลภายนอก (Arm's Length Basis) และได้เปิดเผยรายละเอียด มูลค่ารายการ คู่สัญญา เหตุผล/ความจำเป็น ไว้ในรายงานประจำปี และแบบ 56-1 แล้ว
- การดูแลเรื่องการใช้อ้างอิงภายใน
 - กำหนดให้ผู้บริหารรายงานการเปลี่ยนแปลงการถือหลักทรัพย์ ต่อสำนักงานคณะกรรมการกฤษฎีกาตามตรา 59 แห่งพระราชบัญญัติหลักทรัพย์และตลาดหลักทรัพย์ พ.ศ.2535
 - ห้ามไม่ให้ผู้บริหารหรือหน่วยงานที่ได้รับทราบข้อมูลภายในเปิดเผยข้อมูลภายในแก่บุคคลภายนอกหรือบุคคลที่ไม่มีหน้าที่เกี่ยวข้อง
 - ในการประชุมคณะกรรมการบริษัททุกครั้ง จะมีการให้กรรมการตรวจสอบความถูกต้องของจำนวนหุ้นของตนเอง

7. จริยธรรมธุรกิจ

บริษัทได้จัดทำข้อพึงปฏิบัติเกี่ยวกับจรรยาบรรณของคณะกรรมการ ฝ่ายจัดการและพนักงาน เพื่อให้ผู้เกี่ยวข้องยึดถือเป็นแนวทางในการปฏิบัติหน้าที่ตามภารกิจของบริษัทด้วยความซื่อสัตย์ สุจริต และเที่ยงธรรม ทั้งการปฏิบัติตามแนวทางดังกล่าวเป็นประจำ ซึ่งรวมถึงการกำหนดบทลงโทษทางวินัยด้วย โดยบริษัทนำมาใช้ปฏิบัติในปี 2546

8. การถ่วงดุลของกรรมการที่ไม่เป็นผู้บริหาร

- บริษัทมีคณะกรรมการทั้งสิ้นจำนวน 15 ท่าน รายละเอียดเป็นดังนี้

กรรมการที่เป็นผู้บริหาร	9 ท่าน
กรรมการที่เป็นอิสระ	3 ท่าน
กรรมการตรวจสอบ	3 ท่าน
- บริษัทมีกรรมการที่เป็นอิสระทั้งหมด 6 ท่าน คิดเป็น 1 ใน 3 ของคณะกรรมการทั้งคณะ ทั้งนี้ความหมายของกรรมการอิสระ ได้อธิบายไว้ในหัวข้อเรื่องการจัดการ (1) โครงสร้างการจัดการ

9. การรวมหรือแยกตำแหน่ง

- ประธานกรรมการบริษัท ไม่ได้เป็นกรรมการอิสระ
- ประธานกรรมการไม่เป็นบุคคลเดียวกันกับกรรมการผู้จัดการ เพื่อเป็นการแบ่งแยกหน้าที่ในการกำหนดนโยบายการกำกับดูแลและการบริหารงานประจำ

10. คำตอบแทนกรรมการและผู้บริหาร

คำตอบแทนกรรมการได้กำหนดนโยบายคำตอบแทนไว้อย่างชัดเจนและโปร่งใส โดยคำตอบแทนอยู่ในระดับเดียวกับอุตสาหกรรมและเหมาะสมกับหน้าที่และความรับผิดชอบที่ได้รับมอบหมาย รวมทั้งอยู่ในระดับที่สูงเพียงพอที่จะดึงดูดและรักษากรรมการที่มีคุณสมบัติที่ต้องการได้ และได้ขออนุมัติจากที่ประชุมผู้ถือหุ้นแล้ว ส่วนคำตอบแทนผู้บริหารเป็นไปตามหลักการและนโยบายที่คณะกรรมการบริษัทกำหนด ซึ่งเชื่อมโยงกับผลการดำเนินงานของบริษัทและผลการดำเนินงานของผู้บริหารแต่ละท่าน โดยปัจจุบันบริษัทยังไม่มีคณะกรรมการกำหนดคำตอบแทน แต่มีกระบวนการพิจารณาคำตอบแทนที่เหมาะสม โดยใช้ข้อมูลคำตอบแทนของบริษัทในอุตสาหกรรมเดียวกัน และมีขนาดใกล้เคียงกัน รวมทั้งผลประกอบการของบริษัท ประกอบการพิจารณา

11. การประชุมคณะกรรมการ

บริษัทได้กำหนดให้มีการประชุมคณะกรรมการ อย่างน้อย 3 เดือนต่อครั้ง มีการประชุมพิเศษเพิ่มเติมตามความจำเป็น โดยมีการกำหนดวาระชัดเจนล่วงหน้า และมีวาระพิจารณาติดตามผลการดำเนินงานเป็นประจำ โดยมีการจัดส่งหนังสือเชิญประชุมพร้อมระเบียบวาระประชุมและเอกสารก่อนการประชุมเป็นระยะเวลาล่วงหน้า 7 วันก่อนวันประชุม เพื่อให้คณะกรรมการได้มีเวลาศึกษาข้อมูลอย่างเพียงพอก่อนเข้าร่วมประชุม โดยในปี 2548 คณะกรรมการบริษัทมีการประชุมทั้งสิ้น 5 ครั้ง และคณะกรรมการตรวจสอบมีการประชุมทั้งสิ้น 4 ครั้ง โดยการเข้าร่วมประชุมของคณะกรรมการบริษัทแต่ละท่านสรุปได้ดังนี้

รายชื่อ		การเข้าร่วมประชุม/การประชุมทั้งหมด	
1.	นายสมพร สหวัฒน์	1/1	ถึงแก่กรรม 30/03/2548
2.	นายนิพนธ์ วิไลชญยุทธศาสตร์	5/5	
3.	นายสิริตระกูล สุนทรธรรม	5/5	
* 4.	นางนพรัตน์ รุ่งปิยะรังสี	4/4	
5.	นายสมภาพ สหวัฒน์	5/5	
6.	นางสาวยุพาพร บุญเกตุ	5/5	
7.	นายวสันต์ เจริญนวัฒน์	5/5	
8.	นายวรรณะ เจริญนวัฒน์	5/5	
9.	นายสุเทพ ชัยพัฒน์นิช	5/5	
10.	นายนิรันดร์ สันติภิรมย์กุล	4/5	
11.	นายภัทท สหวัฒน์	5/5	
12.	นางสาวภัทรา สหวัฒน์	4/5	
13.	นายสมประสงค์ สหวัฒน์	5/5	
14.	นายผจญ ชันธะชวณะ	5/5	
15.	พลตำรวจเอกวิเชียร พจน์โพธิ์ศรี	5/5	
* 16.	พลตำรวจเอกสุนทร ชัยขวัญ	3/3	เข้าเป็นกรรมการ 19/04/2548
* กรรมการเข้าระหว่างปี			

12. คณะอนุกรรมการ

- คณะกรรมการบริษัทได้มีการแต่งตั้งคณะกรรมการตรวจสอบ เพื่อช่วยในการกำกับดูแลกิจการของบริษัท ซึ่งได้จัดตั้งขึ้นเมื่อวันที่ 20 ธันวาคม 2542 มีวาระการดำรงตำแหน่งคราวละ 2 ปี โดยอำนาจและหน้าที่ของคณะกรรมการตรวจสอบเป็นไปตามรายละเอียดในหัวข้อเรื่อง โครงสร้างการจัดการ

- ปัจจุบันบริษัทยังไม่มีคณะอนุกรรมการกำหนดค่าตอบแทน แต่มีกระบวนการพิจารณาค่าตอบแทนเบื้องต้นที่เหมาะสม โดยใช้ข้อมูลค่าตอบแทนของบริษัท ในอุตสาหกรรมเดียวกันและมีขนาดใกล้เคียงกัน รวมทั้งผลประกอบการของบริษัท ประเมินการพิจารณากำหนด ก่อนนำเสนอความเห็นต่อที่ประชุมผู้ถือหุ้นเพื่อพิจารณาตัดสินใจขั้นสุดท้าย

13. ระบบการควบคุมภายใน

บริษัทยังไม่มีหน่วยงานตรวจสอบภายใน แต่บริษัทได้ให้ความสำคัญต่อระบบควบคุมภายในทั้งในระดับบริหาร และระดับปฏิบัติงานเพื่อให้มีประสิทธิภาพ จึงได้กำหนดภาระหน้าที่ อำนาจการดำเนินการของผู้ปฏิบัติงาน ผู้บริหาร ว่าเป็นลายลักษณ์อักษรอย่างชัดเจน มีการควบคุมดูแลการใช้ทรัพย์สินของบริษัทให้เกิดประโยชน์ และมีการแบ่งแยกหน้าที่ ผู้ปฏิบัติงาน ผู้ติดตามควบคุมและประเมินผลออกจากกัน เพื่อให้เกิดการถ่วงดุลและตรวจสอบระหว่างกันอย่างเหมาะสม นอกจากนี้ยังมีการควบคุมภายในที่เกี่ยวกับระบบการเงิน โดยบริษัทได้จัดให้มีระบบรายงานทางการเงินเสนอผู้บริหารสายงานที่รับผิดชอบ

14. รายงานของคณะกรรมการ

คณะกรรมการบริษัทเป็นผู้รับผิดชอบต่อการเงินรวมของบริษัทและบริษัทย่อย และสารสนเทศทางการเงินที่ปรากฏในรายงานประจำปี งบการเงินดังกล่าวจัดทำขึ้นตามมาตรฐานการบัญชีที่รับรองทั่วไปในประเทศไทย โดยเลือกนโยบายบัญชีที่เหมาะสมและถือปฏิบัติอย่างสม่ำเสมอ และใช้ดุลยพินิจอย่างระมัดระวังและประมาทการที่ดีที่สุดในการจัดทำ รวมทั้งมีการเปิดเผยข้อมูลสำคัญอย่างเพียงพอในหมายเหตุประกอบงบการเงิน

คณะกรรมการได้จัดให้มีการดำรงรักษาไว้ซึ่งระบบควบคุมภายในที่มีประสิทธิภาพ เพื่อให้มั่นใจได้อย่างมีเหตุผลว่าการบันทึกข้อมูลทางบัญชีมีความถูกต้อง ครบถ้วน และเพียงพอที่จะดำรงรักษาไว้ซึ่งทรัพย์สินและเพื่อให้ทราบจุดอ่อน เพื่อป้องกันไม่ให้เกิดการทุจริตหรือการดำเนินการที่ผิดปกติอย่างมีสาระสำคัญ

ในการนี้ คณะกรรมการบริษัทได้แต่งตั้งคณะกรรมการตรวจสอบ ซึ่งประกอบด้วยกรรมการที่ไม่เป็นผู้บริหารเป็นผู้ดูแลรับผิดชอบเกี่ยวกับคุณภาพของรายงานทางการเงินและระบบควบคุมภายใน

คณะกรรมการมีความเห็นว่าระบบควบคุมภายในของบริษัทโดยรวมอยู่ในระดับที่น่าพอใจ และสามารถสร้างความเชื่อถืออย่างมีเหตุผลต่อความเชื่อถือได้ของงบการเงินของบริษัท

15. ความสัมพันธ์กับผู้ลงทุน

คณะกรรมการบริษัทตระหนักดีว่าข้อมูลของบริษัททั้งที่เกี่ยวกับการเงินและที่ไม่ใช่การเงิน ล้วนมีผลกระทบต่อกระบวนการตัดสินใจของผู้ลงทุนและผู้ที่มีส่วนได้เสียของบริษัท จึงได้กำชับให้ฝ่ายบริหารดำเนินการในเรื่องที่เกี่ยวกับการเปิดเผยข้อมูลที่ครบถ้วน ตรงต่อความเป็นจริง เชื่อถือได้ สม่าเสมอ และทันเวลา ซึ่งฝ่ายบริหารของบริษัทได้ให้ความสำคัญและจะยึดถือปฏิบัติไปโดยตลอด ในส่วนของงานด้านผู้ลงทุนสัมพันธ์นั้น บริษัทยังไม่ได้จัดตั้งหน่วยงานขึ้นเฉพาะ แต่ได้มอบหมายให้กรรมการผู้จัดการ ทำหน้าที่ติดต่อสื่อสารกับผู้ลงทุนสถาบัน ผู้ถือหุ้น รวมทั้งนักวิเคราะห์และภาครัฐที่เกี่ยวข้อง

(5) การดูแลเรื่องการใช้ข้อมูลภายใน

บริษัทมีนโยบายและถือปฏิบัติโดยเคร่งครัดในการจัดการข้อมูลภายใน โดยจัดให้รับทราบเฉพาะผู้ที่เกี่ยวข้องเท่านั้น การรายงานหรือเผยแพร่ข้อมูลภายใน จะสามารถปฏิบัติได้เฉพาะบุคคลที่ได้รับมอบหมายเท่านั้น โดยทั้งนี้กรรมการและผู้บริหารของบริษัททุกท่านทราบถึงภาระหน้าที่และความรับผิดชอบต่อข้อมูลภายในไม่นำมาใช้เป็นประโยชน์ส่วนตน มีการกำหนดให้ผู้บริหารรายงานการเปลี่ยนแปลงการถือหลักทรัพย์ ต่อสำนักงานคณะกรรมการ กสท. ตามมาตรา 59 แห่งพระราชบัญญัติหลักทรัพย์และตลาดหลักทรัพย์ พ.ศ. 2535 และห้ามมิให้ผู้บริหารหรือหน่วยงานที่ได้รับทราบข้อมูลภายในเปิดเผยข้อมูลภายในแก่บุคคลภายนอกหรือบุคคลที่ไม่มีหน้าที่เกี่ยวข้อง

(6) การควบคุมภายใน

ในการประชุมคณะกรรมการครั้งที่ 1/2549 เมื่อวันที่ 27 กุมภาพันธ์ 2549 โดยมีกรรมการตรวจสอบจำนวน 2 ท่านเข้าร่วมประชุมด้วย คณะกรรมการได้ประเมินระบบควบคุมภายในโดยการซักถามข้อมูลจากฝ่ายบริหารและแบบประเมินที่ฝ่ายบริหารจัดทำขึ้น สรุปได้ว่าจากการประเมินการควบคุมภายในของบริษัทในด้านต่าง ๆ 5 ส่วน คือ องค์กรและสภาพแวดล้อม การบริหารความเสี่ยง การควบคุมการปฏิบัติงานของฝ่ายบริหาร ระบบสารสนเทศและการสื่อสารข้อมูล และระบบการติดตาม คณะกรรมการเห็นว่า บริษัทมีระบบการควบคุมภายในในเรื่องการทำธุรกรรมกับผู้ถือหุ้นรายใหญ่ กรรมการบริหาร หรือผู้ที่เกี่ยวข้องกับบุคคลดังกล่าว (ตามส่วนที่ 3 ข้อ 3.3 ถึง 3.7 ของแบบประเมิน) อย่างเพียงพอแล้ว สำหรับการควบคุมภายในในหัวข้ออื่นของระบบการควบคุมภายใน คณะกรรมการเห็นว่าบริษัทมีการควบคุมภายในที่เพียงพอแล้วเช่นกัน ตลอดจนการควบคุมดูแลการดำเนินงานของบริษัทย่อมว่าเป็นไปตามแนวทางเดียวกับบริษัทใหญ่

ผู้สอบบัญชีของบริษัทคือ บริษัท สำนักงาน เอ เอ็ม ซี จำกัด ซึ่งเป็นผู้ตรวจสอบงบการเงินประจำงวดปี 2548 ได้ให้ความเห็นในรายงานระบบควบคุมภายในด้านบัญชีว่า

บริษัทฯ ได้ศึกษาและประเมินประสิทธิภาพระบบการควบคุมภายในด้านบัญชี ตามที่เห็นว่าจำเป็นเพื่อประโยชน์ในการกำหนดขอบเขตการปฏิบัติงานตรวจสอบให้รัดกุมและเหมาะสม

บริษัทฯ ขอเรียนว่าการตรวจสอบบัญชีมิได้ตรวจสอบทุกรายการ หากแต่ได้ใช้วิธีการทดสอบเท่านั้น นอกจากนั้นการศึกษาและประเมินประสิทธิภาพระบบการควบคุมภายในด้านบัญชีมีวัตถุประสงค์ตามที่กล่าวในตอนต้น ดังนั้นจึงไม่อาจชี้ให้เห็นจุดอ่อนที่อาจมีอยู่ในระบบการควบคุมภายในได้ อย่างไรก็ดีในการตรวจสอบบัญชี บริษัทฯ ไม่พบจุดอ่อนที่มีสาระสำคัญของระบบการควบคุมภายในด้านบัญชี ซึ่งมีผลกระทบต่อการเงินดังกล่าว

3. นโยบายการจ่ายเงินปันผล

- บริษัทมีนโยบายที่จะจ่ายเงินปันผลไม่ต่ำกว่าร้อยละ 40 ของกำไรสุทธิในแต่ละปี โดยการจ่ายเงินปันผลดังกล่าวต้องได้รับอนุมัติจากที่ประชุมผู้ถือหุ้น
- สำหรับบริษัทย่อยมีนโยบายการจ่ายเงินปันผลไม่ต่ำกว่าร้อยละ 40 ของกำไรสุทธิในแต่ละปี

รายการระหว่างกัน

(1) บุคคลที่มีผลประโยชน์ร่วมและรายการระหว่างกัน

บุคคลที่มีผลประโยชน์ร่วมที่เป็นบริษัทหรือนิติบุคคลอื่น เนื่องจากมีกรรมการ ผู้บริหาร หรือผู้ถือหุ้นใหญ่ของบริษัท ถือหุ้นและ/หรือดำรงตำแหน่งเป็นกรรมการในบริษัทที่มีผลประโยชน์ร่วม

บริษัท	ประเภทกิจการและลักษณะธุรกิจ	ที่ตั้ง	ทุนที่เรียกชำระแล้ว
1. เดอะ วนชัยกรุ๊ปอ็อฟคอมพานีส์	เป็น Holding Company	2/1 ถนนพิบูลสงคราม แขวงบางซื่อ เขตบางซื่อ กรุงเทพฯ	510,000,000
2. วนชัย อินเตอร์เทคดิงกรุ๊ป	เป็น Holding Company	2/1 ถนนพิบูลสงคราม แขวงบางซื่อ เขตบางซื่อ กรุงเทพฯ	1,150,000,000
3. เฟิร์สทวูด	ให้เช่าสำนักงาน	2/1 ถนนพิบูลสงคราม แขวงบางซื่อ เขตบางซื่อ กรุงเทพฯ	35,000,000
4. วูดแลนด์	ผลิตบานประตูแผ่นเรียบ และประตูลูกฟัก	โรงงาน 87 ม.4 ต.บ้านฉาง อ.เมือง จ.ปทุมธานี	75,000,000
5. ด็อกเตอร์วูด	ผลิตเฟอร์นิเจอร์จากไม้ยางพาราแปรรูป แผ่นปาร์ติเกิ้ล และแผ่นเอ็มดีเอฟ	โรงงาน 8/1 ม.8 ถนนสุขุมวิท (บางนา-ตราด) ต.ท่าข้าม อ.บางปะกง จ.ฉะเชิงเทรา	370,000,000
6. วนชัยไม้อัด	โกดังให้เช่าและท่าเรือ ขึ้นลงสินค้า	โรงงาน 8/1 ม.8 ถนนสุขุมวิท (บางนา-ตราด) ต.ท่าข้าม อ.บางปะกง จ.ฉะเชิงเทรา	60,000,000
7. วนชัยวีเนียร์แอนด์ฟลายวูด	ผลิตไม้อัดและไม้อัดปิดผิว	โรงงาน 89 ต.บ้านฉาง อ.เมือง จ.ปทุมธานี	150,000,000
8. แม่ใหญ่	ผลิตแผ่นเอ็มดีเอฟปิดผิว ด้วยไม้ยาง	43/3 หมู่ที่ 4 ต.บ้านฉาง อ.เมือง จ.ปทุมธานี	150,000,000
9. สุนันท์ ทิมเบอร์	ผลิตและจำหน่ายไม้วีเนียร์	8/5 หมู่ที่ 1 ต.เขานิพันธ์ อ.เวียงสระ จ.สุราษฎร์ธานี	100,000,000

การลงทุนในบริษัทที่เกี่ยวข้องโดยมีวัตถุประสงค์เพื่อรวมกลุ่มบริษัทที่ดำเนินธุรกิจเกี่ยวกับการผลิตและจำหน่ายแผ่นไม้เพื่อทดแทนไม้ธรรมชาติและผลิตภัณฑ์ที่เกี่ยวข้องของกลุ่มวนชัยเข้าด้วยกัน ทั้งนี้บริษัทมีนโยบายมุ่งเน้นให้บริษัทที่เกี่ยวข้องสามารถผลิตสินค้าที่ได้คุณภาพ โดยมีต้นทุนการผลิตที่สามารถแข่งขันได้ สามารถช่วยสนับสนุนรายได้และการจำหน่ายสินค้าภายในกลุ่ม โดยกรรมการบริหารของบริษัทบางท่าน (ดูในหัวข้อ การถือหุ้นของกรรมการ ผู้บริหาร หรือผู้ถือหุ้นใหญ่ของบริษัท ในบริษัทที่เกี่ยวข้อง) จะเป็นกรรมการของบริษัทที่เกี่ยวข้องด้วย เพื่อสามารถกำหนดนโยบาย และควบคุมดูแลการดำเนินงานของบริษัทที่เกี่ยวข้อง ให้เป็นไปตามทิศทางและนโยบายที่กำหนด

การถือหุ้นของกรรมการ ผู้บริหาร หรือผู้ถือหุ้นใหญ่ของบริษัท ในบริษัทที่เกี่ยวข้องกันข้างต้น

บริษัทที่เกี่ยวข้อง	นายสมภพ สหวัฒน์			นายสันต์ เจริญนวรรณ์		
	ตำแหน่ง	หุ้นที่ถือ (หุ้น)	%	ตำแหน่ง	หุ้นที่ถือ (หุ้น)	%
บจ.เดอะวันชัยกรุ๊ปออฟคอมพานีส์	ประธานกรรมการ	1,020,000	20%	กรรมการ	510,000	10%
บจ.วันชัย อินเทอร์เน็ต เทรดดิ้ง กรุ๊ป	ประธานกรรมการ	2,300,000	20%	กรรมการ	1,150,000	10%
บจ.เพิร์ลทิวด์	ประธานกรรมการ	1	-	กรรมการ	1	-
บจ.วูดแลนด์	ประธานกรรมการ	1	-	กรรมการ	1	-
บจ.ดีออกเตอร์วู้ด	ประธานกรรมการ	1	-	กรรมการ	1	-
บจ.วันชัยไม้อัด	-	-	-	-	-	-
บจ.วันชัยวีเนียร์ แอนด์ ฟลายวู้ด	ประธานกรรมการ	1	-	กรรมการ	1	-
บจ.แม่ใหญ่	ประธานกรรมการ	1	-	กรรมการ	1	-
บจ.สุนันท์ ทิมเบอร์	ประธานกรรมการ	1	-	กรรมการ	1	-

บริษัทที่เกี่ยวข้อง	นายวรรณะ เจริญนวรรณ์			นายสุเทพ ชัยพัฒน์วนิช		
	ตำแหน่ง	หุ้นที่ถือ (หุ้น)	%	ตำแหน่ง	หุ้นที่ถือ (หุ้น)	%
บจ.เดอะวันชัยกรุ๊ปออฟคอมพานีส์	กรรมการ	510,000	10%	กรรมการ	-	-
บจ.วันชัย อินเทอร์เน็ต เทรดดิ้ง กรุ๊ป	กรรมการ	1,150,000	10%	กรรมการ	-	-
บจ.เพิร์ลทิวด์	กรรมการ	1	-	กรรมการ	-	-
บจ.วูดแลนด์	กรรมการ	1	-	กรรมการ	-	-
บจ.ดีออกเตอร์วู้ด	กรรมการ	1	-	กรรมการ	-	-
บจ.วันชัยไม้อัด	กรรมการ	10,000	17%	-	-	-
บจ.วันชัยวีเนียร์ แอนด์ ฟลายวู้ด	กรรมการ	1	-	กรรมการ	-	-
บจ.แม่ใหญ่	กรรมการ	1	-	กรรมการ	-	-
บจ.สุนันท์ ทิมเบอร์	กรรมการ	1	-	กรรมการ	-	-

บริษัทที่เกี่ยวข้อง	นางศิริพร ชัยพัฒน์วนิช			นางสาวยุพาพร บุญเกิด		
	ตำแหน่ง	หุ้นที่ถือ (หุ้น)	%	ตำแหน่ง	หุ้นที่ถือ (หุ้น)	%
บจ.เดอะวันชัยกรุ๊ป ออฟ คอมพานีส์	กรรมการ	510,000	10%	กรรมการ	510,000	10%
บจ.วันชัย อินเทอร์เน็ตเทรดดิ้ง กรุ๊ป	กรรมการ	1,150,000	10%	กรรมการ	1,150,000	10%
บจ.เพิร์ลทิวด์	กรรมการ	1	-	กรรมการ	1	-
บจ.วูดแลนด์	กรรมการ	1	-	กรรมการ	1	-
บจ.ดีออกเตอร์วู้ด	กรรมการ	1	-	กรรมการ	1	-
บจ.วันชัยไม้อัด	กรรมการ	10,000	17%	กรรมการ	10,000	17%
บจ.วันชัยวีเนียร์ แอนด์ ฟลายวู้ด	กรรมการ	1	-	กรรมการ	1	-
บจ.แม่ใหญ่	กรรมการ	-	-	กรรมการ	1	-
บจ.สุนันท์ พิมเบอร์	กรรมการ	1	-	กรรมการ	1	-

บริษัทที่เกี่ยวข้อง	นายภัทท สหวัฒน์			นางสาวภัทรา สหวัฒน์		
	ตำแหน่ง	หุ้นที่ถือ (หุ้น)	%	ตำแหน่ง	หุ้นที่ถือ (หุ้น)	%
บจ.เดอะวันชัยกรุ๊ป อีเอฟ คอมปานีส์	กรรมการ	510,000	10%	กรรมการ	510,000	10%
บจ.วันชัย อินเทอร์เน็ตดิง กรุ๊ป	กรรมการ	1,150,000	10%	กรรมการ	1,150,000	10%
บจ.เพิร์ลสวู้ด	กรรมการ	-	-	กรรมการ	1	-
บจ.วูดแลนด์	กรรมการ	-	-	กรรมการ	1	-
บจ.ด็อกเตอร์วู้ด	กรรมการ	-	-	กรรมการ	1	-
บจ.วันชัยไม้อัด	กรรมการ	9,999	17%	กรรมการ	10,000	17%
บจ.วันชัยวีเนียร์ แอนด์ พลายวู้ด	กรรมการ	-	-	กรรมการ	1	-
บจ.แม่ใหญ่	กรรมการ	-	-	กรรมการ	1	-
บจ.สุนันท์ ทิมเบอร์	กรรมการ	-	-	กรรมการ	1	-

บริษัทที่เกี่ยวข้อง	นายสมประสงค์ สหวัฒน์			นางสาวสมใจรัก สหวัฒน์		
	ตำแหน่ง	หุ้นที่ถือ (หุ้น)	%	ตำแหน่ง	หุ้นที่ถือ (หุ้น)	%
บจ.เดอะวันชัยกรุ๊ป อีเอฟ คอมปานีส์	กรรมการ	510,000	10%	กรรมการ	510,000	10%
บจ.วันชัย อินเทอร์เน็ตดิง กรุ๊ป	กรรมการ	1,150,000	10%	กรรมการ	1,150,000	10%
บจ.เพิร์ลสวู้ด	กรรมการ	1	-	กรรมการ	-	-
บจ.วูดแลนด์	กรรมการ	1	-	กรรมการ	-	-
บจ.ด็อกเตอร์วู้ด	กรรมการ	1	-	กรรมการ	-	-
บจ.วันชัยไม้อัด	-	-	-	-	-	-
บจ.วันชัยวีเนียร์ แอนด์ พลายวู้ด	กรรมการ	1	-	กรรมการ	-	-
บจ.แม่ใหญ่	กรรมการ	1	-	กรรมการ	-	-
บจ.สุนันท์ ทิมเบอร์	กรรมการ	1	-	กรรมการ	-	-

ตารางแสดงรายการระหว่างกันระหว่างบริษัทและบริษัทย่อยกับบริษัทที่เกี่ยวข้อง

บุคคล/นิติบุคคลที่อาจมีความขัดแย้ง	ความสัมพันธ์	ลักษณะรายการ	มูลค่าของรายการระหว่างกันในปี 2548 (ล้านบาท)	หมายเหตุ
1. บริษัท แม่ใหญ่ จำกัด	บริษัทที่เกี่ยวข้อง กรรมการบริษัทบางท่านของบมจ. วนชัย กรุ๊ป เป็นกรรมการและเป็นผู้ถือหุ้นในบริษัท	- บริษัทในกลุ่มขยายแผนเอ็มดีเอฟ, แผ่นแปร์ติเกิล, กาว - ลูกหนี้การค้า	147.28 36.51	- เพื่อใช้เป็นวัตถุดิบ ในการผลิตสินค้าสำเร็จรูป - เป็นระยะเวลาการชำระหนี้เหมือนกับลูกค้าทั่วไป
2. บริษัท ด็อกเตอร์รู้ดี จำกัด	บริษัทที่เกี่ยวข้อง กรรมการบริษัทบางท่านของบมจ. วนชัย กรุ๊ป เป็นกรรมการและเป็นผู้ถือหุ้นในบริษัท	- บริษัทในกลุ่มขยายแผนเอ็มดีเอฟ, แผ่นแปร์ติเกิล - ลูกหนี้การค้า - บริษัทในกลุ่มได้ทำสัญญาเช่าอาคาร คลังสินค้า ณ.เลขที่ 8/3 ถ.สุขุมวิท สายเก่า ต.ท่าข้าม อ.บางปะกง จะเสร็จเร็วๆ เพื่อใช้เป็นสถานที่เก็บ สินค้าสำเร็จรูป - บริษัทในกลุ่มจ่ายค่าบริการขึ้น-ลงไม้, ค่าบริการ Pack ไม้ - บริษัทในกลุ่มซื้อเครื่องใช้สำนักงานเช่น โต๊ะทำงาน	43.81 7.86 19.66 9.45 0.03	- เพื่อใช้เป็นวัตถุดิบ ในการผลิตสินค้าสำเร็จรูป - เป็นระยะเวลาการชำระหนี้เหมือนกับลูกค้าทั่วไป - อัตราค่าเช่า 60 บาทต่อตารางเมตร โดยเป็นอัตราค่าเช่า กำหนดจากวิธีเปรียบเทียบกับข้อมูลตลาด ประเมินโดย บจ. เดอะแวลูเอชั่นแอนด์คอนซัลแทนท์ส เพื่อบรรจุสินค้าลงตู้ คอนเทนเนอร์ และส่งไปยังท่าเรือแหลมฉบังเพื่อส่งออกต่อไป ซึ่งจะได้ค่าใช้จ่ายที่ถูกกว่าการจ้างรถมาบรรจุสินค้าลงตู้ที่ โรงงานสุราษฎร์ธานี - <u>ความเห็นคณะกรรมการตรวจสอบ</u> จากการพิจารณาในการทำการเช่าพื้นที่คลังสินค้ากับ บริษัทที่เกี่ยวข้องกัน คณะกรรมการมีความเห็นว่าการเช่าทำ รายการดังกล่าวมีความเหมาะสมและเป็นไปเพื่อ ประโยชน์สูงสุดของบริษัทซึ่งจะทำให้บริษัทประหยัดค่าใช้จ่าย ได้ และมีการแต่งตั้งบริษัทภายนอกเป็นผู้ประเมิน เพื่อให้ ความเห็นเกี่ยวกับความเหมาะสมของอัตราค่าเช่า - ค้างจ่ายค่าเช่าคลังและค่าบริการขึ้น-ลง ไม้, ค่าบริการ pack ไม้

บุคคล/นิติบุคคลที่อาจมีความขัดแย้ง	ความสัมพันธ์	ลักษณะรายการ	มูลค่าของรายการระหว่างกันในปี 2548 (ล้านบาท)	หมายเหตุ
3. บริษัท วูดแลนด์ จำกัด	บริษัทที่เกี่ยวข้อง กรรมการบริษัทบางท่านของบมจ. วนชัย กรุ๊ป เป็นกรรมการและเป็นผู้ถือหุ้นในบริษัท	- บริษัทในกลุ่มขยายแผ่นเอ็มดีเอฟ, แผ่นเอ็มดีเอฟ - ลูกหนี้การค้า	63.26 17.56	- เพื่อใช้เป็นวัตถุดิบ ในการผลิตสินค้าสำเร็จรูป - เป็นระยะเวลาการชำระหนี้เหมือนกับลูกค้าทั่วไป
4. บริษัท วนชัย รีเนียร์ แอนด์ พลายู๊ด จำกัด	บริษัทที่เกี่ยวข้อง กรรมการบริษัทบางท่านของบมจ. วนชัย กรุ๊ป เป็นกรรมการและเป็นผู้ถือหุ้นในบริษัท	- บริษัทในกลุ่มขยายแผ่นเอ็มดีเอฟ, แผ่นแปร์ดีเกิล, กาว - บริษัทในกลุ่มขยายไม้ยางพารา - ลูกหนี้การค้า - ลูกหนี้อื่น - บริษัทในกลุ่มเชื้อไม้อัดยาง, ไม้อัด เคลือบ, ไม้ยางพารา, กาวเม็ดติดขึ้น ทดสอบ - เจ้าหนี้การค้า	43.69 41.30 9.07 11.78 5.92 1.90	- เพื่อใช้เป็นวัตถุดิบ ในการผลิตสินค้าสำเร็จรูป - เพื่อใช้เป็นวัตถุดิบ ในการผลิตสินค้าสำเร็จรูป - เป็นระยะเวลาการชำระหนี้เหมือนกับลูกค้าทั่วไป - ลูกหนี้ค้าไม้ยางพารา - เป็นระยะเวลาการชำระหนี้เหมือนกับลูกค้าทั่วไป - ใช้ทำแบบหล่อคอนกรีตในโครงการขยายกำลังการผลิตแผ่น เอ็มดีเอฟ, ติดขึ้นทดสอบเพื่อทดสอบคุณภาพสินค้า - ค่าใช้จ่ายพารา

บุคคล/นิติบุคคลที่อาจมีความขัดแย้ง	ความสัมพันธ์	ลักษณะรายการ	มูลค่าของรายการระหว่างกันในปี 2548 (ล้านบาท)	หมายเหตุ
5. บริษัท เพิร์ลสโรวด์ จำกัด	บริษัทที่เกี่ยวข้อง กรรมการบริษัทบางท่านของมจ. วนชัย กรุ๊ป เป็นกรรมการและเป็นผู้ถือหุ้นในบริษัท	<ul style="list-style-type: none"> - บริษัทได้ทำสัญญาเช่าห้องอาคารพื้นที่ 1,960 ตารางเมตร จากบริษัท เพิร์ลสโรวด์ จำกัด ณ อาคารศูนย์ เลขที่ 2/1 ถนนพิบูลสงคราม แขวงบางซื่อ เขตบางซื่อ กรุงเทพฯ - บริษัทในกลุ่มจ่ายค่าโทรศัพท์ และค่าบริการรักษาความปลอดภัยที่บริษัท เพิร์ลสโรวด์ จำกัด จ่ายแทนไปก่อน - บริษัท วุดเทค อินเตอร์เนชั่นแนล จำกัดได้ทำสัญญาเช่าห้องอาคารพื้นที่ 447 ตารางเมตร จากบริษัท เพิร์ลสโรวด์ จำกัด ณ อาคารศูนย์ เลขที่ 2/1 ถนนพิบูลสงคราม แขวงบางซื่อ เขตบางซื่อ กรุงเทพฯ 	5.88	<ul style="list-style-type: none"> - อัตราค่าเช่า 250 บาทต่อตารางเมตร โดยรวมส่วนควบ เช่น เครื่องปรับอากาศ ไฟฟ้า โทรศัพท์ น้ำประปา ที่จอดรถ เป็นต้น ความเห็นคณะกรรมการตรวจสอบมีความเห็นว่ารายการดังกล่าวเป็นรายการที่เหมาะสมเนื่องจากบริษัทฯ จำเป็นต้องมีสำนักงานเพื่อใช้ติดต่อประสานงานกับหน่วยงานราชการ, ธนาคาร และหน่วยงานอื่นๆ ที่เกี่ยวข้อง และจัดทำเอกสารเพื่อการนำเข้าและส่งออก บริษัทฯ ได้เปรียบเทียบกับอัตราค่าเช่าและบริการ กับ อาคารสำนักงานอื่นในบริเวณใกล้เคียงแล้ว เห็นว่าอัตราค่าเช่าและบริการมีอัตราที่ใกล้เคียงกัน - ตามอัตราค่าโทรศัพท์ขององค์กรโทรศัพท์ฯ - ค่าบริการรักษาความปลอดภัยจ่ายตามที่ใช้บริการจริง
		<ul style="list-style-type: none"> - บริษัท วุดเทค อินเตอร์เนชั่นแนล จำกัดได้ทำสัญญาเช่าห้องอาคารพื้นที่ 447 ตารางเมตร จากบริษัท เพิร์ลสโรวด์ จำกัด ณ อาคารศูนย์ เลขที่ 2/1 ถนนพิบูลสงคราม แขวงบางซื่อ เขตบางซื่อ กรุงเทพฯ 	1.34	<ul style="list-style-type: none"> - อัตราค่าเช่า 250 บาทต่อตารางเมตร โดยรวมส่วนควบ เช่น ไฟฟ้า โทรศัพท์ น้ำประปา ที่จอดรถ เป็นต้น ความเห็นคณะกรรมการตรวจสอบมีความเห็นว่ารายการดังกล่าวเป็นรายการที่เหมาะสมเนื่องจากบริษัทฯ จำเป็นต้องมีสำนักงานสำหรับติดต่อประสานงานเกี่ยวกับการขายสินค้า , การจัดทำเอกสารต่าง ๆ ระวังเกี่ยวกับสินเชื่อ วนชัย กรุ๊ป กับผู้ถือหุ้นและต่างประเทศ , ติดต่อประสานงานกับ ธนาคาร และหน่วยงานอื่นๆ ที่เกี่ยวข้อง บริษัทฯ ได้เปรียบเทียบกับอัตราค่าเช่าและบริการ กับ อาคารสำนักงานอื่นในบริเวณใกล้เคียงแล้ว เห็นว่าอัตราค่าเช่าและบริการมีอัตราที่ใกล้เคียงกัน

บุคคล/นิติบุคคลที่อาจมีความขัดแย้ง	ความสัมพันธ์	ลักษณะรายการ	มูลค่าของรายการระหว่างกันในปี 2548 (ล้านบาท)	หมายเหตุ																
5. บริษัท เพิร์ลสโว์ด จำกัด (ต่อ)	บริษัทที่เกี่ยวข้อง กรรมการบริษัทบางท่านของ บมจ. วนชัย กรุ๊ป เป็นกรรมการและเป็นผู้ถือหุ้นในบริษัท	- บริษัท วุดเทค อินเตอร์เนชั่นแนล จำกัด ได้ทำสัญญาเช่าอาคารโกดังและสำนักงานโกดังพื้นที่ 5,400 ตารางเมตร และ 116 ตารางเมตร ตามลำดับจากบริษัท เพิร์ลสโว์ด จำกัด ณ เลขที่ 2/1 ถนนพหลุณสงคราม แขวงบางซื่อ เขตบางซื่อ กรุงเทพฯ - เจ้าหนี้อื่น	2.80	- อัตราค่าเช่า 40 บาทต่อตารางเมตร และ 150 บาทต่อตารางเมตรตามลำดับ โดยรวมส่วนควบ เช่น ไฟฟ้า โทรศัพท์ น้ำประปา ที่จอดรถ เป็นต้น - ความเห็นคณะกรรมการตรวจสอบ มีความเห็นว่ารายการดังกล่าวเป็นรายการที่เหมาะสมเนื่องจากบริษัท ฯ จำเป็นต้องมีสำนักงานและคลังสินค้าสำหรับติดต่อประสานงานเกี่ยวกับการขายสินค้า การจัดทำเอกสารต่าง ๆ ระหว่างบริษัทในเครือวนชัย กรุ๊ป กับลูกค้าบริษัท ฯ ได้เปรียบเทียบอัตราค่าเช่าและบริการ กับ อาคารสำนักงานอื่นในบริเวณใกล้เคียงแล้ว เห็นว่าอัตราค่าเช่าและบริการมีอัตราที่ใกล้เคียงกัน - บริษัทในกลุ่มต่างชำระค่าโทรศัพท์																
6. นายภัท สหวัฒน์	กรรมการบริษัทของบมจ. วนชัย กรุ๊ป	- บริษัท ดูโรสพาน จำกัด ได้เช่าที่ดินบางส่วน จากคณะบุคคลแม่และลูก (ซึ่งมีนายภัท สหวัฒน์) เป็นผู้จัดการมีอำนาจในการดำเนินการต่าง ๆ แขนงคณะบุคคล ณ ตำบลท่าข้าม อำเภอบางปะกง จังหวัดฉะเชิงเทรา เนื้อที่จำนวน 33 ไร่ 3 งาน 22 ตารางวา ซึ่งเป็นที่ดินติดถนนสุขุมวิท ตั้งแต่วันที่ 21 พฤศจิกายน 2537 ถึง 21 พฤศจิกายน 2557 เพื่อสร้างเป็นอาคารโรงงาน และบ้านพักของบริษัท	2.70	- ราคาประเมินของสำนักงานที่ดิน ฉะเชิงเทรา (เมื่อวันที่ 1 มกราคม 2535) มูลค่ารวมของที่ดินดังกล่าวเท่ากับ 33 ล้านบาท <table><tr><th>ระยะเวลาเช่า (ปี)</th><th>ค่าเช่า/เดือน</th></tr><tr><td>1 - 3</td><td>338,050 บาท</td></tr><tr><td>4 - 6</td><td>371,855 "</td></tr><tr><td>7 - 9</td><td>409,040 "</td></tr><tr><td>10 - 12</td><td>449,944 "</td></tr><tr><td>13 - 15</td><td>494,939 "</td></tr><tr><td>16 - 18</td><td>544,432 "</td></tr><tr><td>19 - 20</td><td>598,876 "</td></tr></table>	ระยะเวลาเช่า (ปี)	ค่าเช่า/เดือน	1 - 3	338,050 บาท	4 - 6	371,855 "	7 - 9	409,040 "	10 - 12	449,944 "	13 - 15	494,939 "	16 - 18	544,432 "	19 - 20	598,876 "
ระยะเวลาเช่า (ปี)	ค่าเช่า/เดือน																			
1 - 3	338,050 บาท																			
4 - 6	371,855 "																			
7 - 9	409,040 "																			
10 - 12	449,944 "																			
13 - 15	494,939 "																			
16 - 18	544,432 "																			
19 - 20	598,876 "																			

บุคคล/นิติบุคคลที่อาจมีความขัดแย้ง	ความสัมพันธ์	ลักษณะรายการ	มูลค่าของรายการระหว่างกันในปี 2548 (ล้านบาท)	หมายเหตุ
6. นายภัททา สหวัฒน์ (ต่อ)				<p>- อัตราค่าเช่าต่อเดือนดังกล่าวเพิ่มขึ้นร้อยละ 10 ทุก 3 ปี โดยอัตราดังกล่าวเมื่อคำนวณมูลค่าปัจจุบันรวม (Net Present Value) ด้วยอัตราส่วนลด (Discount Rate) ที่ 13% ต่อปี (ซึ่งเป็นอัตราส่วนลดที่เหมาะสมในเวลานั้น)จะได้มูลค่าปัจจุบัน (Present Value) เท่ากับราคาประเมินที่ดิน ณ เวลานั้น</p> <p>- บริษัท ดูโรสพาน จำกัด ได้ทำหนังสือสัญญาเช่าที่ดิน 20 ปี กับ นายสมพร สหวัฒน์ ณ สำนักงานที่ดิน จังหวัดฉะเชิงเทรา โดยมีเจ้าหน้าที่จากสำนักงานที่ดินลงลายมือชื่อเป็นพยาน</p> <p>- นายสมพร สหวัฒน์ ได้อนุญาตสิทธิในที่ดินแนบนี้จำนวน 33 ไร่ 3 งาน 22 ตารางวา ให้กับคณะบุคคลแม่และลูก ซึ่งมีนายภัททา สหวัฒน์ เป็นผู้จัดการ ซึ่งมีอำนาจในการดำเนินการต่างๆ แทนคณะบุคคล ส่วนสัญญาเช่าที่มีกับบริษัท ดูโรสพาน จำกัด ยังคงเหมือนเดิม</p> <p>- บจ.ดูโรสพาน ได้ยกเลิกสัญญาเช่าที่ดินกับคณะบุคคลแม่และลูก เมื่อเดือน กรกฎาคม 2548</p>

(2) ความจำเป็นและความสมเหตุสมผลของรายการ

รายการระหว่างกันที่เกิดขึ้นระหว่างบริษัท บริษัทย่อย กับบริษัทที่เกี่ยวข้องกัน เป็นไปตามการดำเนินธุรกิจตามปกติและตามเงื่อนไขการค้าโดยทั่วไป เงื่อนไขและราคาที่ทำการซื้อขายเป็นไปตามราคาตลาด หรือราคายุติธรรม ซึ่งสามารถเปรียบเทียบได้กับรายการที่เกิดขึ้นกับบุคคลภายนอก ทั้งนี้เพื่อเป็นการให้บริษัทและบริษัทย่อยได้รับประโยชน์สูงสุด ซึ่งได้รับการตรวจสอบจากผู้สอบบัญชีรับอนุญาตแล้ว

(3) มาตรการหรือขั้นตอนการอนุมัติการทำรายการระหว่างกัน

กรรมการผู้จัดการได้รับมอบอำนาจจากกรรมการบริษัทให้เป็นผู้อนุมัติการดำเนินธุรกิจกับบริษัทที่เกี่ยวข้องกัน หรือบุคคลที่มีผลประโยชน์ร่วม ภายใต้เงื่อนไขปฏิบัติในการดำเนินธุรกิจตามปกติและเงื่อนไขการค้าโดยทั่วไป โดยจะต้องปฏิบัติตามกฎหมายว่าด้วยหลักทรัพย์และตลาดหลักทรัพย์และข้อบังคับ ประกาศ คำสั่ง หรือข้อกำหนดของตลาดหลักทรัพย์แห่งประเทศไทย รวมตลอดถึงการปฏิบัติตามข้อกำหนดเกี่ยวกับการเปิดเผยข้อมูลการทำรายการเกี่ยวโยง และการได้มาหรือจำหน่ายทรัพย์สินที่สำคัญของบริษัทหรือบริษัทย่อย ตามมาตรฐานการบัญชีที่กำหนดโดยสมาคมนักบัญชีและผู้สอบบัญชีรับอนุญาตแห่งประเทศไทย

ทั้งนี้หากมีรายการระหว่างกันของบริษัทหรือบริษัทย่อยเกิดขึ้นกับบุคคลที่อาจมีความขัดแย้งทางผลประโยชน์มีส่วนได้ส่วนเสียหรืออาจมีความขัดแย้งทางผลประโยชน์ในอนาคต บริษัทจะจัดให้ฝ่ายที่ประชุมกรรมการบริษัทที่มีกรรมการตรวจสอบเป็นผู้ให้ความเห็นเกี่ยวกับความจำเป็นและความเหมาะสมของรายการนั้น โดยกรรมการผู้มีส่วนได้ส่วนเสียไม่มีสิทธิออกเสียงในรายการดังกล่าว ในกรณีที่คณะกรรมการตรวจสอบไม่มีความชำนาญในการพิจารณารายการระหว่างกันที่อาจเกิดขึ้น บริษัทจะให้ผู้เชี่ยวชาญอิสระหรือผู้สอบบัญชีของบริษัทเป็นผู้ให้ความเห็นเกี่ยวกับรายการระหว่างกันดังกล่าว เพื่อนำไปใช้ประกอบการตัดสินใจของคณะกรรมการ หรือผู้ถือหุ้นตามแต่กรณี ทั้งนี้บริษัทจะเปิดเผยรายการระหว่างกันไว้ในหมายเหตุประกอบงบการเงินที่ได้รับการตรวจสอบจากผู้สอบบัญชีของบริษัท

(4) แนวโน้มการทำรายการระหว่างกันในอนาคต

บริษัทมีนโยบายในการดำเนินธุรกิจเพื่อประโยชน์สูงสุดของบริษัทและบริษัทย่อย ดังนั้นภายใต้เงื่อนไขภาวะปกติทางการค้าโดยทั่วไป การดำเนินธุรกิจของบริษัทและบริษัทย่อย ซึ่งจำเป็นต้องมีการจำหน่ายสินค้า/หรือบริการระหว่างกันกับบริษัทที่เกี่ยวข้อง ดังนั้นบริษัทและบริษัทย่อยยังคงมีรายการระหว่างกันภายใต้เงื่อนไขและราคาที่ทำการซื้อขายเป็นไปตามราคาตลาด หรือราคายุติธรรม ซึ่งสามารถเปรียบเทียบได้กับรายการที่เกิดขึ้นกับบุคคลภายนอก เช่นเดียวกับปีก่อน

คำอธิบายและการวิเคราะห์ฐานะการเงิน และผลการดำเนินงาน



ภาพรวมผลการดำเนินงานที่ผ่านมา

ในปี 2548 บริษัทและบริษัทย่อยสามารถผลิตและจำหน่ายผลิตภัณฑ์ ได้ใกล้เคียงกับกำลังการผลิต โดยมีปริมาณขายเพิ่มขึ้นทั้งแผ่นเอ็มดีเอฟ และแผ่นปาร์ติเกิ้ล เนื่องจากการผลิตและจำหน่ายผลิตภัณฑ์จากโครงการขยายกำลังการผลิตแผ่นปาร์ติเกิ้ลของบริษัท วนชัย พาเนล อินดัสทรีส์ จำกัด ได้ตลอดปี 2548 ซึ่งสามารถผลิตและขายได้ประมาณ 85% ของกำลังการผลิต ส่งผลให้บริษัทมีรายได้จากการขายรวมเพิ่มขึ้นประมาณ 9% จากปี 2547 อย่างไรก็ตามผลจากภาวะอุตสาหกรรมการก่อสร้างและเศรษฐกิจที่ชะลอตัว การแข่งขันที่รุนแรงของตลาดทั้งในประเทศและต่างประเทศของอุตสาหกรรมผลิตแผ่นปาร์ติเกิ้ล ทำให้ราคาขายโดยเฉลี่ยของผลิตภัณฑ์ลดลงประมาณ 16% ประกอบกับการเพิ่มขึ้นของระดับราคาน้ำมัน รายจ่ายต้นทุนด้านพลังงานและการขนส่งเพิ่มขึ้น ผลประกอบการปี 2548 จึงมีผลกำไรสุทธิลดลงจากปี 2547 ประมาณ 38%

อย่างไรก็ตามบริษัทได้จัดสรรส่วนการขายในประเทศและต่างประเทศให้สอดคล้องกับความต้องการของตลาดในแต่ละช่วงเวลา เพื่อให้สามารถคงกำลังการผลิตได้เต็มที่ และได้มีการปรับสัดส่วนการขายในประเทศต่อต่างประเทศเป็น 43 : 57 จาก 48 : 52 ในปี 2547 และมีการปรับปรุงประสิทธิภาพการผลิต เพื่อชดเชยต้นทุนด้านพลังงานที่เพิ่มสูงขึ้น

สำหรับโครงการเพิ่มมูลค่าให้กับผลิตภัณฑ์ของบริษัทในกลุ่ม คือโครงการชุบกระดาด ของบริษัท วนชัย เคมีคอล อินดัสทรีส์ จำกัด เพื่อใช้ปิดแผ่นเอ็มดีเอฟ และแผ่นปาร์ติเกิ้ล ได้ดำเนินการติดตั้งเครื่องจักรแล้ว อยู่ระหว่างการผลิตทดสอบเครื่องจักร คาดว่าสามารถผลิตและจำหน่ายได้ในไตรมาสที่ 2 ปี 2549 และ โครงการผลิตแผ่นเอ็มดีเอฟ กำลังการผลิต 210,000 ลบ.ม.ต่อปี ของบริษัท วนชัย พาเนล อินดัสทรีส์ จำกัด อยู่ระหว่างการจัดตั้งเครื่องจักร คาดว่าสามารถผลิตและจำหน่ายได้ในปี 2549 ทั้งนี้เพื่อให้บริษัทรักษาความเป็นผู้นำในอุตสาหกรรมผลิตแผ่นไม้ทดแทนไม้ธรรมชาติและผลิตภัณฑ์ที่เกี่ยวข้อง เพื่อตอบสนองความต้องการของลูกค้า

วิเคราะห์กำไรขาดทุนของบริษัทและบริษัทย่อย โดยสรุป

ในปี 2548 บริษัทและบริษัทย่อยมีกำไรสุทธิ 760.4 ล้านบาท เมื่อเทียบกับปี 2547 มีกำไรสุทธิ 1,232.7 ล้านบาท กำไรสุทธิลดลง 472.3 ล้านบาท โดยสาเหตุที่สำคัญดังนี้

1. รายได้จากการขายรวมปี 2548 เท่ากับ 5,987.6 ล้านบาท ลดลงจากปี 2547 เท่ากับ 495.4 ล้านบาท คิดเป็นร้อยละ 9 เนื่องจากในปี 2548 ปริมาณการขายแผ่นเอ็มดีเอฟ , แผ่นปาร์ติเกิ้ล และแผ่นผิวประติรูปสูงเพิ่มขึ้นกว่าปี 2547 ประมาณร้อยละ 3, 31 และ 37 ตามลำดับ, มูลค่าขายแผ่นเอ็มดีเอฟ , แผ่นปาร์ติเกิ้ล และแผ่นผิวประติรูปสูง เพิ่มขึ้นร้อยละ 3, 11 และ 38 ตามลำดับ ส่วนราคาขายเฉลี่ยของแผ่นเอ็มดีเอฟและแผ่นผิวประติรูปสูงใกล้เคียงกับปีก่อน ส่วนราคาขายเฉลี่ยแผ่นปาร์ติเกิ้ล ลดลงร้อยละ 16 เมื่อเทียบกับปี 2547

	2548	2547
รายได้จากการขายในประเทศ		
■ ขายให้กับลูกค้าทั่วไป	2,252.81	2,293.48
■ ขายให้กับบริษัทที่เกี่ยวข้องกัน	298.04	328.71
รวมรายได้จากการขาย - ในประเทศ (ล้านบาท)	2,550.85	2,622.19
รายได้จากการขาย - ต่างประเทศ (ล้านบาท)	3,436.79	2,870.06
รวมรายได้จากการขาย (ล้านบาท)	5,987.64	5,492.25
สัดส่วนรายได้จากการขายในประเทศและต่างประเทศ	43 : 57	48 : 52

2. รายได้อื่นปี 2548 บริษัทและบริษัทย่อย มีกำไรจากอัตราแลกเปลี่ยนประมาณ 21.7 ล้านบาท ดอกเบี้ยรับจากสถาบันการเงินประมาณ 1.2 ล้านบาท ขายไม้ยางพารา 41.3 ล้านบาท, เศษวัสดุเหลือใช้ กำไรจากการจำหน่ายสินทรัพย์ และรายได้อื่น ๆ จำนวน 47.7 ล้านบาท

3. ต้นทุนขายรวมปี 2548 เท่ากับ 4,020.5 ล้านบาท เมื่อเทียบกับปี 2547 เท่ากับ 3,258.3 ล้านบาท เพิ่มขึ้น 762.2 ล้านบาท เนื่องจากปริมาณการขายที่เพิ่มขึ้นทั้งแผ่นเอ็มดีเอฟและแผ่นปาร์ติเกิ้ล และการเพิ่มขึ้นของราคาวัตถุดิบที่ใช้ในการผลิต ทำให้สัดส่วนต้นทุนขายเมื่อเทียบกับยอดขายสูงกว่าปี 2547

4. ค่าใช้จ่ายในการขายและบริหารปี 2548 เท่ากับ 1,001.6 ล้านบาท เมื่อเทียบกับปี 2547 เท่ากับ 764.6 ล้านบาท เพิ่มขึ้น 237.0 ล้านบาท เนื่องจากปริมาณการขายที่เพิ่มขึ้น และค่าขนส่งสินค้าที่เพิ่มสูงขึ้นกว่าปีก่อน

5. ดอกเบี้ยจ่ายรวมปี 2548 เท่ากับ 143.04 ล้านบาท เมื่อเทียบกับปี 2547 เท่ากับ 127.22 ล้านบาท เพิ่มขึ้น 15.8 ล้านบาท เนื่องจากบริษัทและบริษัทย่อยมีการกู้ยืมเงินระยะสั้นจากสถาบันการเงิน เพื่อการขยายงานและนำมาใช้เป็นเงินทุนหมุนเวียน

6. อัตรากำไรขั้นต้นปี 2548 เท่ากับ 33% เมื่อเทียบกับปี 2547 เท่ากับ 41% ลดลงเนื่องจากราคาขายเฉลี่ยลดลง ในขณะที่ต้นทุนขายเพิ่มสูงขึ้น

7. อัตราผลตอบแทนผู้ถือหุ้น บริษัทเริ่มมีการจ่ายเงินปันผล สำหรับผลการดำเนินงานปี 2548, 2547 และ 2546 ตามรายละเอียดข้างล่างนี้

ผลการดำเนินงานปี	2548	2547	2546
กำไรสุทธิ (ล้านบาท)	760	1,233	1,022
เงินปันผลจ่าย (บาท/หุ้น)	0.25*	0.50	0.50
รวมปันผลจ่าย (ล้านบาท)	326*	650	625
อัตราการจ่ายเงินปันผล **	43%	53%	61%

* เสนอที่ประชุมสามัญผู้ถือหุ้นประจำปี 2549 อนุมัติจ่ายเงินปันผล 0.25 บาท ต่อหุ้น

** อัตราการจ่ายเงินปันผลเป็นไปตามนโยบายของบริษัท ที่จะจ่ายเงินปันผลไม่น้อยกว่า 40% ของกำไรสุทธิในแต่ละปี

ฐานะการเงิน

สินทรัพย์

องค์ประกอบหลักของสินทรัพย์ของบริษัทและบริษัทย่อยคือ ลูกหนี้การค้า สินค้าคงเหลือ และที่ดิน อาคารและอุปกรณ์

องค์ประกอบหลักของสินทรัพย์	ปี 2548	ปี 2547
ลูกหนี้การค้า	7.64%	8.30%
สินค้าคงเหลือ	6.78%	7.81%
ที่ดิน อาคารและอุปกรณ์	79.44%	77.73%

ณ วันที่ 31 ธันวาคม 2548 บริษัทและบริษัทย่อยมีสินทรัพย์รวม 9,834.8 ล้านบาท เพิ่มขึ้นจากปี 2547 จำนวน 806.3 ล้านบาท โดยมีรายละเอียดการเพิ่มขึ้นหรือลดลงที่สำคัญดังนี้

1. เงินสดและรายการเทียบเท่าเงินสดเพิ่มขึ้น 35.0 ล้านบาท เนื่องจากมีการขายเครื่องจักรและอุปกรณ์ของบริษัทย่อยแห่งหนึ่งที่หยุดสายการผลิตแผ่นปาร์ติเกิ้ล, การลดลงของสินค้าคงคลังและลูกหนี้การค้า

2. ลูกหนี้การค้าและตัวเงินรับ ระยะเวลาเก็บหนี้เฉลี่ยประมาณ 46 วัน ซึ่งอยู่ในนโยบายการให้เครดิตของบริษัทที่ประมาณ 60 - 90 วัน

3. สินค้าคงเหลือสุทธิลดลง 38.4 ล้านบาท เนื่องจากการเพิ่มขึ้นของปริมาณขายในปี 2548 ทำให้สินค้าคงเหลือลดลง

หนี้สิน

ณ วันที่ 31 ธันวาคม 2548 บริษัทและบริษัทย่อยมีหนี้สินรวม 5,067.1 ล้านบาท เพิ่มขึ้นจากปีก่อน จำนวน 435.5 ล้านบาท เนื่องจากการเพิ่มขึ้นของเงินกู้ยืมระยะยาว เพื่อการขยายกำลังการผลิตแผ่นเอ็มดีเอฟ กำลังการผลิต 210,000 ลบ.ม. ต่อปี โครงการชูปกระดาศ ในขณะที่ยังได้ทยอยจ่ายชำระหนี้หุ้นกู้ตามกำหนด

ส่วนของผู้ถือหุ้น

ณ วันที่ 31 ธันวาคม 2548 มีส่วนของผู้ถือหุ้นเท่ากับ 4,767.7 ล้านบาท เพิ่มขึ้นจากปีก่อน 370.8 ล้านบาท เนื่องจากผลการดำเนินงานที่มีผลกำไร, การจ่ายเงินปันผล, การเพิ่มทุนจากการใช้สิทธิแปลงสภาพของ VNG - W1

อัตราส่วนหนี้สินต่อทุน ปี 2548 เท่ากับ 1.06 : 1 เมื่อเทียบกับปี 2547 เท่ากับ 1.05 : 1 เพิ่มขึ้นจากปี 2547 เนื่องจากปี 2548 มีหนี้สินเพิ่มขึ้นจากการเพิ่มขึ้นของเงินกู้ยืมระยะยาวตามโครงการขยายกำลังการผลิตของบริษัทและบริษัทย่อย

สภาพคล่อง

กระแสเงินสด

ปี 2548 มีกระแสเงินสดจากกิจกรรมการดำเนินงาน 1,209.9 ล้านบาท กิจกรรมการลงทุน (1,237.5) ล้านบาท และกิจกรรมการจัดหาเงิน 62.7 ล้านบาท เงินสดและรายการเทียบเท่าเงินสดคงเหลือ ณ 31 ธันวาคม 2548 เป็นเงิน 183.5 ล้านบาท เพิ่มขึ้นจากปีก่อนจำนวน 35.0 ล้านบาท สรุปได้ดังนี้

- 1) กระแสเงินสดสุทธิได้มาจากกิจกรรมการดำเนินงานจำนวน 1,209.9 ล้านบาท เพิ่มขึ้นจากปีก่อน 184.5 ล้านบาท
- 2) กระแสเงินสดสุทธิใช้ไปจากกิจกรรมการลงทุนจำนวน 1,237.5 ล้านบาท เพิ่มขึ้นจากปีก่อน 723.5 ล้านบาท สาเหตุหลักเนื่องจากการซื้อสินทรัพย์ถาวรในโครงการขยายกำลังการผลิต
- 3) กระแสเงินสดสุทธิได้มาจากกิจกรรมจัดหาเงินจำนวน 62.7 ล้านบาท เพิ่มขึ้นจากปีก่อน 995.7 ล้านบาท เนื่องจากการกู้เงินระยะยาวเพิ่มขึ้น ในขณะที่มีการจ่ายชำระหนี้สินที่ครบกำหนดและการจ่ายเงินปันผล

อัตราส่วนสภาพคล่อง

บริษัทและบริษัทย่อยมีอัตราส่วนสภาพคล่องเท่ากับ 1.48 และอัตราส่วนสภาพคล่องหมุนเร็วเท่ากับ 0.69 บริษัทยังมีสภาพคล่องเพียงพอสำหรับหนี้สินระยะสั้น

รายจ่ายลงทุน

ปี 2548 บริษัทย่อยของบริษัทมีรายจ่ายลงทุนในโครงการปิดผิววงประมาณลงทุน 80 ล้านบาท, โครงการผลิตแผ่นเอ็มดีเอฟ กำลังการผลิต 210,000 ลบ.ม.ต่อปี งบประมาณลงทุน 2,700 ล้านบาท ของบริษัท วนชัย พาเนล อินดัสทรีส์ จำกัด, โครงการชูปกระดาศ กำลังการผลิต 28 ล้านตารางเมตร งบประมาณลงทุน 450 ล้านบาทของบริษัท วนชัย เคมีคอล อินดัสทรีส์ จำกัด

แหล่งที่มาของเงินทุน

- เงินสดคงเหลือจากการดำเนินงานบางส่วน
- เงินกู้จากสถาบันการเงิน

หนี้สินระยะยาว

ณ สิ้นปี 2548 บริษัทและบริษัทย่อยมีหนี้สินระยะยาวคือ

1. หุ้นกู้บริษัท วนชัย กรุ๊ป จำกัด (มหาชน) ครั้งที่ 1/2546
2. หนี้สินระยะยาวจากสถาบันการเงินในประเทศ
- 2.1 เงินกู้ระยะยาวจากสถาบันการเงินภายในประเทศ (บจ.วณชัย พาเนล อินดัสทรี เป็นผู้กู้)

จำนวนเงิน 1,450,000,000 บาท

จำนวนคงค้าง ณ 31 ธ.ค. 48 1,450,000,000 บาท

สถาบันการเงิน ธนาคารทหารไทย จำกัด (มหาชน)

- อัตราดอกเบี้ย**
- คงที่ 4.5% ต่อปี ตั้งแต่เดือนพฤศจิกายน 2548 ถึง เดือนตุลาคม 2550
 - ดอกเบี้ย MLR (TMB) - 1.5% ต่อปี ตั้งแต่เดือนพฤศจิกายน 2550

หลักประกัน	ที่ดิน สิ่งปลูกสร้าง เครื่องจักรและอุปกรณ์ทั้งหมดในโครงการผลิตแผ่นปาร์ติเกิ้ลส่วนขยาย (LINE2) ของบริษัท วนชัย พาเนล อินดัสทรีส์ จำกัด
การชำระดอกเบี้ย	ชำระทุกวันสิ้นเดือน
การชำระเงินต้น	<ul style="list-style-type: none"> เริ่มชำระงวดแรกในวันที่ 31 มีนาคม 2551 ชำระงวดสุดท้ายภายในเดือนตุลาคม 2556 งวดที่ 1 ถึง 22 ชำระงวดละ 64.0 ล้านบาท งวดที่ 23 ชำระเงินกู้ส่วนที่เหลือ 42.0 ล้านบาท
เงื่อนไขสินเชื่ออื่น ๆ	<ul style="list-style-type: none"> ดำรงอัตราส่วนหนี้สินต่อทุนไม่ให้สูงเกินกว่า 2.5:1 ตลอดระยะเวลาของสัญญาเงินกู้ จ่ายปันผลได้ไม่เกิน 70% ของกำไรสุทธิ
2.2 เงินกู้ระยะยาวจากสถาบันการเงินภายในประเทศ (บจ.วณชัย พาเนล อินดัสทรีส์ เป็นผู้กู้)	
จำนวนเงิน	2,500,000,000 บาท
จำนวนเงินคงค้าง ณ 31 ธ.ค. 48	800,522,237.54 บาท
สถาบันการเงิน	ธนาคารกรุงเทพ จำกัด (มหาชน)
อัตราดอกเบี้ย	<ul style="list-style-type: none"> คงที่ 3.375% ต่อปี ถึงวันที่ 31 มกราคม 2550 ดอกเบี้ย MLR - 1.25% ต่อปี ตั้งแต่วันที่ 1 กุมภาพันธ์ 2550 เป็นต้นไป
หลักประกัน	ที่ดินพร้อมสิ่งปลูกสร้าง , เครื่องจักร กรรมสิทธิ์ของบริษัท วนชัย พาเนล อินดัสทรีส์ จำกัด
การชำระดอกเบี้ย	ชำระดอกเบี้ยเมื่อครบกำหนดระยะเวลาทุก ๆ 1 เดือน
การชำระเงินต้น	<ul style="list-style-type: none"> งวดที่ 1 ถึง 4 คืนต้นเงินงวดละ 50.0 ล้านบาท งวดที่ 5 ถึง 8 คืนต้นเงินงวดละ 75.0 ล้านบาท งวดที่ 9 ถึง 24 คืนต้นเงินงวดละ 125.0 ล้านบาท
เงื่อนไขสินเชื่ออื่น ๆ	<ul style="list-style-type: none"> ดำรงอัตราส่วนระหว่างหนี้สินต่อทุนเป็นจำนวนไม่เกินกว่า 2.5 เท่า
2.3 เงินกู้ระยะยาวจากสถาบันการเงินภายในประเทศ (บจ.วณชัย เคมีคอล อินดัสทรีส์ เป็นผู้กู้)	
จำนวนเงิน	130,000,000 บาท
จำนวนคงค้าง ณ 31 ธ.ค. 48	108,400,000 บาท
สถาบันการเงิน	ธนาคารกรุงเทพ จำกัด (มหาชน)
อัตราดอกเบี้ย	<ul style="list-style-type: none"> ปีที่ 1 คงที่ 3.5% ต่อปี ปีที่ 2 เป็นต้นไป ดอกเบี้ย MLR - 1.25% ต่อปี
หลักประกัน	ที่ดินพร้อมสิ่งปลูกสร้าง เครื่องจักรกรรมสิทธิ์ของ บริษัท วนชัย เคมีคอล อินดัสทรีส์ จำกัด
การชำระดอกเบี้ย	ชำระดอกเบี้ยเมื่อครบกำหนดทุก ๆ 1 เดือน
การชำระเงินต้น	<ul style="list-style-type: none"> งวดที่ 1 ถึง 11 (ทุก 3 เดือน) ชำระงวดละ 10.8 ล้านบาท งวดที่ 12 ชำระเงินกู้ส่วนที่เหลือ 11.2 ล้านบาท
เงื่อนไขสินเชื่ออื่น ๆ	<ul style="list-style-type: none"> ดำรงอัตราส่วนระหว่างหนี้สินต่อทุนเป็นจำนวนไม่เกินกว่า 1.5 เท่า
2.4 เงินกู้ระยะยาวจากสถาบันการเงินภายในประเทศ (บจ.วณชัย เคมีคอล อินดัสทรีส์ เป็นผู้กู้)	
จำนวนเงิน	350,000,000 บาท
จำนวนคงค้าง ณ 31 ธ.ค. 48	350,000,000 บาท
สถาบันการเงิน	ธนาคารกรุงเทพ จำกัด (มหาชน)
อัตราดอกเบี้ย	<ul style="list-style-type: none"> ปีที่ 1 ถึง ปีที่ 2 คงที่ 3.5% ต่อปี ปีที่ 3 ถึง ปีที่ 5 ดอกเบี้ย MLR - 1.25% ต่อปี
หลักประกัน	ที่ดินพร้อมสิ่งปลูกสร้าง เครื่องจักรกรรมสิทธิ์ของ บริษัท วนชัย เคมีคอล อินดัสทรีส์ จำกัด
การชำระดอกเบี้ย	ชำระดอกเบี้ยเมื่อครบกำหนดทุก ๆ 1 เดือน
การชำระเงินต้น	<ul style="list-style-type: none"> งวดที่ 1 - 4 ชำระเงินต้นงวดละ 16.150 ล้านบาท งวดที่ 5 - 8 ชำระเงินต้นงวดละ 16.800 ล้านบาท

	<ul style="list-style-type: none"> ■ งวดที่ 9 - 12 ชำระเงินต้นงวดละ 17.475 ล้านบาท ■ งวดที่ 13 - 16 ชำระเงินต้นงวดละ 18.175 ล้านบาท ■ งวดที่ 17 - 20 ชำระเงินต้นงวดละ 18.900 ล้านบาท ■ ดำรงอัตราส่วนระหว่างหนี้สินต่อทุนเป็นจำนวนไม่เกินกว่า 1.5 เท่า
เงื่อนไขสินเชื่ออื่น ๆ	
2.5 เงินกู้ระยะยาวจากสถาบันการเงินภายในประเทศ (บมจ.วนชัย กรุ๊ป เป็นผู้กู้)	
จำนวนเงิน	300,000,000 บาท
จำนวนคงค้าง ณ 31 ธ.ค. 48	300,000,000 บาท
สถาบันการเงิน	ธนาคารกรุงไทย จำกัด (มหาชน)
อัตราดอกเบี้ย	<ul style="list-style-type: none"> ■ เดือนที่ 1 ถึง เดือนที่ 12 คงที่ 4.0 % ต่อปี ■ เดือนที่ 13 - เดือนที่ 84 ดอกเบี้ย MLR - 1.50 % ต่อปี
หลักประกัน	ที่ดินพร้อมสิ่งปลูกสร้าง เครื่องจักรกรรมสิทธิของ ของบริษัท วนชัย กรุ๊ป จำกัด (มหาชน)
การชำระดอกเบี้ย	ชำระดอกเบี้ยเดือนละครั้งในทุกวันทำการสุดท้ายของเดือน
การชำระเงินต้น	ไตรมาสละ 15.0 ล้านบาท จำนวน 20 งวด เริ่มชำระงวดแรก 30 พฤศจิกายน 2550 ทั้งนี้ต้องชำระเงินต้นให้เสร็จสิ้นภายใน 84 เดือน นับจากวันเบิกเงินกู้ครั้งแรก (วันที่ 1 สิงหาคม 2555)
เงื่อนไขสินเชื่ออื่น ๆ	<ul style="list-style-type: none"> ■ ดำรงอัตราส่วนระหว่างหนี้สินต่อทุนเป็นจำนวนไม่เกินกว่า 2.5 เท่า

ปัจจัยและอิทธิพลหลักที่อาจมีผลต่อผลการดำเนินงานหรือฐานะการเงินในอนาคต

เนื่องจากบริษัทและบริษัทย่อย อยู่ในอุตสาหกรรมการผลิตแผ่นไม้ทดแทนไม้ธรรมชาติ ซึ่งมีผู้ผลิตในอุตสาหกรรมเดียวกันหลายราย ผลกระทบต่อการดำเนินงานนั้นขึ้นอยู่กับเศรษฐกิจ และ ผู้ผลิตรายอื่นๆ ในตลาด ที่อาจจะมีการใช้นโยบายราคาเข้าทำการตลาด ซึ่งทำให้ราคาขายลดลงและมีผลต่อยอดขายของบริษัทฯ ส่วนการส่งออก ความผันผวนด้านอัตราแลกเปลี่ยน ถ้าไม่มีเสถียรภาพ ก็จะมีผลกระทบต่อยอดขายได้

ในส่วนของต้นทุนและค่าใช้จ่ายในการดำเนินงาน ต้นทุนด้านวัตถุดิบ โดยเฉพาะไม้ยางพารา จะมีราคาสอดคล้องกับราคาน้ำมันในตลาด และภัยธรรมชาติ เช่น น้ำท่วม ฯ ในพื้นที่สวนยาง

เงินกู้ยืมระยะยาว บริษัทและบริษัทย่อย ใช้เป็นเงินบาท จึงไม่มีผลในเรื่องความผันผวนของอัตราแลกเปลี่ยนในส่วนของอัตราดอกเบี้ยจะมีผลกระทบเมื่อพันธ่วงอัตราดอกเบี้ยคงที่ และมีผลกับสภาพคล่องของบริษัท เมื่อเริ่มมีการทยอยจ่ายคืนเงินต้น

เงินกู้ยืมระยะสั้นจะมีผลกระทบในเรื่องของอัตราดอกเบี้ยลอยตัวซึ่งอาจจะมีผลกระทบทำให้ต้องจ่ายดอกเบี้ยสูงขึ้น

รายงานความรับผิดชอบต่อ

คณะกรรมการต่อรายงานทางการเงิน

คณะกรรมการบริษัท วนชัย กรุ๊ป จำกัด (มหาชน) เป็นผู้รับผิดชอบต่อการเงินรวมของบริษัท วนชัย กรุ๊ป จำกัด (มหาชน) และบริษัทย่อย และสารสนเทศทางการเงินที่ปรากฏในรายงานประจำปี งบการเงินดังกล่าวจัดทำขึ้นตามมาตรฐานการบัญชีที่รับรองทั่วไป โดยเลือกใช้นโยบายบัญชีที่เหมาะสมและถือปฏิบัติอย่างสม่ำเสมอ และใช้ดุลยพินิจอย่างระมัดระวัง และประมาณการที่ดีที่สุดในการจัดทำ รวมทั้งมีการเปิดเผยข้อมูลอย่างสำคัญเพียงพอในหมายเหตุประกอบงบการเงิน

โดยคณะกรรมการได้จัดให้มีและดำรงรักษาไว้ซึ่งระบบควบคุมภายในที่มีประสิทธิภาพ เพื่อให้มั่นใจได้อย่างมีเหตุผลว่าการบันทึกข้อมูลทางบัญชีมีความถูกต้อง ครบถ้วน และเพียงพอที่จะดำรงรักษาไว้ซึ่งทรัพย์สิน และเพื่อให้ทราบถึงจุดอ่อนเพื่อป้องกันไม่ให้เกิดการทุจริตหรือการดำเนินการที่ผิดปกติดังมีสาระสำคัญ

ในการนี้ คณะกรรมการบริษัท ได้แต่งตั้งคณะกรรมการตรวจสอบ ซึ่งประกอบด้วยกรรมการที่ไม่เป็นผู้บริหารเป็นผู้ดูแลรับผิดชอบเกี่ยวกับคุณภาพของรายงานทางการเงินและระบบควบคุมภายใน และความเห็นของคณะกรรมการตรวจสอบ เกี่ยวกับเรื่องนี้ปรากฏในรายงานของคณะกรรมการตรวจสอบซึ่งแสดงไว้ในรายงานประจำปีแล้ว

คณะกรรมการมีความเห็นว่าระบบควบคุมภายในของบริษัท วนชัย กรุ๊ป จำกัด (มหาชน) โดยรวมอยู่ในระดับที่น่าพอใจ และสามารถสร้างความเชื่อมั่นอย่างมีเหตุผลต่อความเชื่อถือได้ของงบการเงินของบริษัท วนชัย กรุ๊ป จำกัด (มหาชน) และบริษัทย่อย ณ วันที่ 31 ธันวาคม 2548



(นายสมภพ สหวัฒน์)
ประธานกรรมการ



(นายวรรณะ เจริญวรรัตน์)
กรรมการผู้จัดการ

รายงานของผู้สอบบัญชี

เสนอ ผู้ถือหุ้นของบริษัท วนชัย กรุ๊ป จำกัด (มหาชน)

ข้าพเจ้าได้ตรวจสอบงบดุลรวมและงบดุลเฉพาะบริษัท ณ วันที่ 31 ธันวาคม 2548 งบกำไรขาดทุนรวมและงบกำไรขาดทุนเฉพาะบริษัท งบแสดงการเปลี่ยนแปลงส่วนของผู้ถือหุ้นรวมและงบแสดงการเปลี่ยนแปลงส่วนของผู้ถือหุ้นเฉพาะบริษัท และงบกระแสเงินสดรวมและงบกระแสเงินสดเฉพาะบริษัท สำหรับปีสิ้นสุดวันที่ 31 ธันวาคม 2548 ของบริษัท วนชัย กรุ๊ป จำกัด (มหาชน) และบริษัทย่อย และเฉพาะของบริษัท วนชัย กรุ๊ป จำกัด (มหาชน) ซึ่งผู้บริหารของกิจการเป็นผู้รับผิดชอบต่อความถูกต้องและครบถ้วนของข้อมูลในการการเงินเหล่านี้ ส่วนข้าพเจ้าเป็นผู้รับผิดชอบในการแสดงความเห็นต่อการเงินดังกล่าว จากผลการตรวจสอบของข้าพเจ้า งบการเงินสำหรับปีสิ้นสุดวันที่ 31 ธันวาคม 2547 ที่มาแสดงเปรียบเทียบกับตรวจสอบ โดยผู้สอบบัญชีอื่นในสำนักงานเดียวกัน ซึ่งแสดงความเห็นไว้อย่างไม่มีเงื่อนไข ตามรายงานลงวันที่ 3 กุมภาพันธ์ 2548

ข้าพเจ้าได้ปฏิบัติตามตรวจสอบตามมาตรฐานการสอบบัญชีที่รับรองทั่วไป ซึ่งกำหนดให้ข้าพเจ้าต้องวางแผนและปฏิบัติงานเพื่อให้ได้ความเชื่อมั่นอย่างมีเหตุผลว่า งบการเงินแสดงข้อมูลที่ขัดต่อข้อเท็จจริงอันเป็นสาระสำคัญหรือไม่ การตรวจสอบรวมถึงการใช้วิธีการทดสอบหลักฐานประกอบรายการทั้งที่เป็นจำนวนเงินและการเปิดเผยข้อมูลในการเงิน การประเมินความเหมาะสมของหลักการบัญชีที่กิจการใช้และประมาณการเกี่ยวกับรายการทางการเงินที่เป็นสาระสำคัญ ซึ่งผู้บริหารเป็นผู้จัดทำขึ้น ตลอดจนการประเมินถึงความเหมาะสมของการแสดงรายการที่นำเสนอในการการเงินโดยรวม ข้าพเจ้าเชื่อว่าการตรวจสอบดังกล่าวให้ข้อสรุปที่เป็นเกณฑ์อย่างเหมาะสมในการแสดงความเห็นของข้าพเจ้า

ข้าพเจ้าเห็นว่างบการเงินรวมและงบการเงินเฉพาะบริษัทข้างต้นนี้ แสดงฐานะการเงินรวมและฐานะการเงินเฉพาะบริษัท ณ วันที่ 31 ธันวาคม 2548 ผลการดำเนินงานรวมและผลการดำเนินงานเฉพาะบริษัท และกระแสเงินสดรวมและกระแสเงินสดเฉพาะบริษัท สำหรับปีสิ้นสุดวันที่ 31 ธันวาคม 2548 ของบริษัท วนชัย กรุ๊ป จำกัด (มหาชน) และบริษัทย่อย และเฉพาะของบริษัท วนชัย กรุ๊ป จำกัด (มหาชน) โดยถูกต้องตามที่ควรในสาระสำคัญตามหลักการบัญชีที่รับรองทั่วไป

บริษัท สำนักงาน เอ เอ็ม ซี จำกัด

(นางสาวประภาศรี ลีลาสุภา)

ผู้สอบบัญชีรับอนุญาต เลขที่ 4664

กรุงเทพมหานคร

วันที่ 23 กุมภาพันธ์ 2549

บริษัท วนชัย กรุ๊ป จำกัด (มหาชน) และบริษัทย่อย

ณ วันที่ 31 ธันวาคม 2548 และ 2547

(หน่วย : บาท)

	งบการเงินรวม		งบการเงินเฉพาะบริษัท	
	2548	2547	2548	2547
สินทรัพย์				
สินทรัพย์หมุนเวียน				
เงินสดและรายการเทียบเท่าเงินสด	183,482,415.02	148,500,931.31	49,971,737.02	22,303,967.51
ลูกหนี้การค้าและตัวเงินรับ-สุทธิ (หมายเหตุ 6)	680,151,476.69	690,628,057.47	314,792,472.05	291,347,035.20
ลูกหนี้การค้าบริษัทย่อยและบริษัทที่เกี่ยวข้องกัน (หมายเหตุ 5.1 และ 7)	70,999,245.99	59,005,666.28	57,524,507.01	46,842,783.68
สินค้าคงเหลือ-สุทธิ (หมายเหตุ 8)	666,649,697.18	705,065,219.08	268,407,104.62	227,615,099.79
อะไหล่เพื่อการซ่อมแซม	300,440,014.50	253,165,959.40	84,944,538.47	79,455,862.56
ลูกหนี้กรมสรรพากร	27,593,415.24	31,956,416.35	1,541,850.92	8,066,414.49
เงินล่วงหน้าค่าไม่สวน	25,010,089.53	30,405,644.44	24,810,089.53	30,405,644.44
สินทรัพย์หมุนเวียนอื่น	56,102,246.91	64,792,034.51	27,013,548.86	26,486,735.30
รวมสินทรัพย์หมุนเวียน	2,010,428,601.06	1,983,519,928.84	829,005,848.48	732,523,542.97
สินทรัพย์ไม่หมุนเวียน				
เงินให้กู้ยืมระยะยาวแก่บริษัทย่อย (หมายเหตุ 5.1)	-	-	835,312,500.00	1,058,062,500.00
เงินลงทุนในบริษัทย่อย (หมายเหตุ 9)	-	-	4,306,375,981.43	4,393,935,178.97
ที่ดิน อาคาร และอุปกรณ์-สุทธิ (หมายเหตุ 10)	7,813,040,911.28	7,017,528,933.40	1,165,965,487.16	1,215,831,837.56
เงินจ่ายล่วงหน้าค่าเครื่องจักร	-	9,678,305.42	-	-
ค่าใช้จ่ายในการออกหุ้นกู้รอตัดบัญชี	3,337,979.63	8,060,112.92	3,337,979.63	8,060,112.92
สินทรัพย์ไม่หมุนเวียนอื่น	7,991,774.23	9,719,554.69	938.58	1,000,934.58
รวมสินทรัพย์ไม่หมุนเวียน	7,824,370,665.14	7,044,986,906.43	6,310,992,886.80	6,676,890,564.03
รวมสินทรัพย์	9,834,799,266.20	9,028,506,835.27	7,139,998,735.28	7,409,414,107.00

หมายเหตุประกอบงบการเงินเป็นส่วนหนึ่งของงบการเงินนี้

บริษัท วนชัย กรุ๊ป จำกัด (มหาชน) และบริษัทย่อย

ณ วันที่ 31 ธันวาคม 2548 และ 2547

(หน่วย : บาท)

	งบการเงินรวม		งบการเงินเฉพาะบริษัท	
	2548	2547	2548	2547
หนี้สินและส่วนของผู้ถือหุ้น				
หนี้สินหมุนเวียน				
เงินเบิกเกินบัญชีและเงินกู้ยืมระยะสั้น				
จากสถาบันการเงิน (หมายเหตุ 11)	218,313,522.50	404,953,788.62	46,111,691.68	72,449,867.67
เจ้าหนี้การค้าและตัวเงินจ่าย	170,135,004.97	211,656,171.28	68,124,528.68	71,888,238.48
เจ้าหนี้การค้า บริษัทย่อยและ				
บริษัทที่เกี่ยวข้องกัน (หมายเหตุ 5.1)	1,967,793.88	685,078.42	345,890,478.46	266,295,265.27
ส่วนของหนี้ระยะยาวที่ถึงกำหนด				
ชำระภายในหนึ่งปี (หมายเหตุ 12)	43,200,000.00	100,000,000.00	-	-
หุ้นกู้ส่วนที่ถึงกำหนดชำระ				
ภายในหนึ่งปี (หมายเหตุ 13)	495,000,000.00	840,000,000.00	495,000,000.00	840,000,000.00
เงินกู้ยืมระยะสั้นจากบริษัทย่อย (หมายเหตุ 5.1)	-	-	160,000,000.00	384,000,500.00
ภาษีเงินได้คืนติดบุคคลค้างจ่าย	94,712,328.51	123,596,733.15	80,680,458.20	71,473,203.95
ค่าใช้จ่ายค้างจ่าย	104,426,614.09	94,404,863.63	44,967,507.82	41,505,944.98
เจ้าหนี้อื่น	187,940,512.61	158,197,326.59	59,053,887.44	15,373,419.69
เงินรับล่วงหน้าจากลูกค้า	28,581,349.73	11,303,164.12	27,370,326.30	8,826,280.12
หนี้สินหมุนเวียนอื่น	14,592,776.07	19,289,484.99	2,592,730.40	3,181,162.37
รวมหนี้สินหมุนเวียน	1,358,869,902.36	1,964,086,610.80	1,329,791,608.98	1,774,993,882.53
หนี้สินไม่หมุนเวียน				
เงินกู้ยืมระยะยาว (หมายเหตุ 12)	2,965,722,237.54	1,430,000,000.00	300,000,000.00	-
หุ้นกู้-สุทธิจากส่วนที่ถึงกำหนด				
ชำระในหนึ่งปี (หมายเหตุ 13)	742,500,000.00	1,237,500,000.00	742,500,000.00	1,237,500,000.00
รวมหนี้สินไม่หมุนเวียน	3,708,222,237.54	2,667,500,000.00	1,042,500,000.00	1,237,500,000.00
รวมหนี้สิน	5,067,092,139.90	4,631,586,610.80	2,372,291,608.98	3,012,493,882.53

หมายเหตุประกอบงบการเงินเป็นส่วนหนึ่งของงบการเงินนี้

งบดุล

บริษัท วนชัย กรุ๊ป จำกัด (มหาชน) และบริษัทย่อย

ณ วันที่ 31 ธันวาคม 2548 และ 2547

(หน่วย : บาท)

	งบการเงินรวม		งบการเงินเฉพาะบริษัท	
	2548	2547	2548	2547
ส่วนของผู้ถือหุ้น				
ทุนเรือนหุ้น (หมายเหตุ 14)				
ทุนจดทะเบียน				
หุ้นสามัญ 1,426,666,667 หุ้น				
มูลค่าหุ้นละ 1.00 บาท	1,426,666,667.00	1,426,666,667.00	1,426,666,667.00	1,426,666,667.00
ทุนที่ออกและชำระแล้ว				
หุ้นสามัญ 1,301,930,354 หุ้น				
มูลค่าหุ้นละ 1.00 บาท	1,301,930,354.00	-	1,301,930,354.00	-
หุ้นสามัญ 1,301,554,579 หุ้น				
มูลค่าหุ้นละ 1.00 บาท	-	1,301,554,579.00	-	1,301,554,579.00
ส่วนเกินมูลค่าหุ้น	1,020,000,000.00	1,020,000,000.00	1,020,000,000.00	1,020,000,000.00
เงินรับล่วงหน้าค่าหุ้น (หมายเหตุ 15)	613,079.00	108,997.00	613,079.00	108,997.00
กำไรสะสม				
จัดสรรแล้ว				
สำรองตามกฎหมาย (หมายเหตุ 14)	142,667,000.00	142,667,000.00	142,667,000.00	142,667,000.00
ยังไม่ได้จัดสรร	2,302,496,693.30	1,932,589,648.47	2,302,496,693.30	1,932,589,648.47
รวมส่วนของผู้ถือหุ้น	4,767,707,126.30	4,396,920,224.47	4,767,707,126.30	4,396,920,224.47
รวมหนี้สินและส่วนของผู้ถือหุ้น	9,834,799,266.20	9,028,506,835.27	7,139,998,735.28	7,409,414,107.00

หมายเหตุประกอบงบการเงินเป็นส่วนหนึ่งของงบการเงินนี้

งบกำไรขาดทุน

บริษัท วนชัย กรุ๊ป จำกัด (มหาชน) และบริษัทย่อย

สำหรับปีสิ้นสุดวันที่ 31 ธันวาคม 2548 และ 2547

(หน่วย : บาท)

	งบการเงินรวม		งบการเงินเฉพาะบริษัท	
	2548	2547	2548	2547
รายได้จากการดำเนินงาน				
รายได้จากการขาย	5,987,636,005.92	5,492,254,029.21	2,561,607,564.67	2,289,916,285.69
รายได้อื่น	111,879,077.23	64,644,414.01	95,184,492.47	93,482,033.47
ส่วนแบ่งผลกำไรจากการดำเนินงานของบริษัทย่อย	-	-	397,440,802.48	796,068,902.67
รวมรายได้	6,099,515,083.15	5,556,898,443.22	3,054,232,859.62	3,179,467,221.83
ค่าใช้จ่ายจากการดำเนินงาน				
ต้นทุนขาย	4,020,493,554.28	3,258,292,914.04	1,799,762,812.90	1,483,959,288.56
ค่าใช้จ่ายในการขายและบริหาร	1,001,585,178.77	764,599,746.73	288,998,071.43	270,785,493.08
ค่าตอบแทนกรรมการ (หมายเหตุ 16)	3,370,000.00	2,460,000.00	3,370,000.00	2,460,000.00
รวมค่าใช้จ่าย	5,025,448,733.05	4,025,352,660.77	2,092,130,884.33	1,757,204,781.64
กำไรก่อนดอกเบี้ยจ่ายและภาษีเงินได้นิติบุคคล	1,074,066,350.10	1,531,545,782.45	962,101,975.29	1,422,262,440.19
ดอกเบี้ยจ่าย	(143,040,595.44)	(127,222,884.10)	(66,109,340.17)	(88,588,382.29)
ภาษีเงินได้นิติบุคคล (หมายเหตุ 17)	(170,624,437.03)	(171,671,807.04)	(135,591,317.49)	(101,022,966.59)
กำไรสุทธิ	760,401,317.63	1,232,651,091.31	760,401,317.63	1,232,651,091.31
กำไรต่อหุ้นขั้นพื้นฐาน (หมายเหตุ 18)	0.58	0.95	0.58	0.95
กำไรต่อหุ้นปรับลด (หมายเหตุ 18)	0.58	0.95	0.58	0.95
จำนวนหุ้นสามัญขั้นพื้นฐาน (หน่วย : หุ้น)	1,301,800,336	1,299,770,975	1,301,800,336	1,299,770,975
จำนวนหุ้นสามัญเทียบเท่าปรับลด (หน่วย : หุ้น)	1,302,666,754	1,300,808,496	1,302,666,754	1,300,808,496

หมายเหตุประกอบงบการเงินเป็นส่วนหนึ่งของงบการเงินนี้

งบแสดงการเปลี่ยนแปลงส่วนของผู้ถือหุ้น

บริษัท วนชัย กรุ๊ป จำกัด (มหาชน) และบริษัทย่อย

สำหรับปีสิ้นสุดวันที่ 31 ธันวาคม 2548 และ 2547

	งบการเงินรวม					(หน่วย : บาท)
	ทุนเรือนหุ้น ที่ออกและชำระแล้ว	ส่วนเกินมูลค่าหุ้น	เงินรับล่วงหน้า ค่าหุ้น	กำไรสะสม		รวม
				จัดสรรแล้ว	ยังไม่จัดสรร	
ยอดคงเหลือ						
ณ วันที่ 1 มกราคม 2547	1,284,225,778.00	1,020,000,000.00	14,029,029.00	106,500,000.00	1,385,755,589.06	3,810,510,396.06
เพิ่มทุน	17,328,801.00	-	-	-	-	17,328,801.00
เงินรับล่วงหน้าค่าหุ้น	-	-	(13,920,032.00)	-	-	(13,920,032.00)
จัดสรรสำรองตามกฎหมาย	-	-	-	36,167,000.00	(36,167,000.00)	-
เงินปันผลจ่าย	-	-	-	-	(649,650,031.90)	(649,650,031.90)
กำไรสุทธิสำหรับงวด	-	-	-	-	1,232,651,091.31	1,232,651,091.31
ยอดคงเหลือ						
ณ วันที่ 31 ธันวาคม 2547	1,301,554,579.00	1,020,000,000.00	108,997.00	142,667,000.00	1,932,589,648.47	4,396,920,224.47
เพิ่มทุน	375,775.00	-	(375,775.00)	-	-	-
เงินรับล่วงหน้าค่าหุ้น	-	-	879,857.00	-	-	879,857.00
เงินปันผลจ่าย	-	-	-	-	(390,494,272.80)	(390,494,272.80)
กำไรสุทธิสำหรับงวด	-	-	-	-	760,401,317.63	760,401,317.63
ยอดคงเหลือ						
ณ วันที่ 31 ธันวาคม 2548	1,301,930,354.00	1,020,000,000.00	613,079.00	142,667,000.00	2,302,496,693.30	4,767,707,126.30

หมายเหตุประกอบงบการเงินเป็นส่วนหนึ่งของงบการเงินนี้

งบแสดงการเปลี่ยนแปลงส่วนของผู้ถือหุ้น

บริษัท วนชัย กรุ๊ป จำกัด (มหาชน) และบริษัทย่อย

สำหรับปีสิ้นสุดวันที่ 31 ธันวาคม 2548 และ 2547

งบการเงินเฉพาะบริษัท

(หน่วย : บาท)

	ทุนเรือนหุ้น ที่ออกและชำระแล้ว	ส่วนเกินมูลค่าหุ้น	เงินรับล่วงหน้า ค่าหุ้น	กำไรสะสม		รวม
				จัดสรรแล้ว	ยังไม่จัดสรร	
ยอดคงเหลือ						
ณ วันที่ 1 มกราคม 2547	1,284,225,778.00	1,020,000,000.00	14,029,029.00	106,500,000.00	1,385,755,589.06	3,810,510,396.06
เพิ่มทุน	17,328,801.00	-	-	-	-	17,328,801.00
เงินรับล่วงหน้าค่าหุ้น	-	-	(13,920,032.00)	-	-	(13,920,032.00)
จัดสรรสำรองตามกฎหมาย	-	-	-	36,167,000.00	(36,167,000.00)	-
เงินปันผลจ่าย	-	-	-	-	(649,650,031.90)	(649,650,031.90)
กำไรสุทธิสำหรับงวด	-	-	-	-	1,232,651,091.31	1,232,651,091.31
ยอดคงเหลือ						
ณ วันที่ 31 ธันวาคม 2547	1,301,554,579.00	1,020,000,000.00	108,997.00	142,667,000.00	1,932,589,648.47	4,396,920,224.47
เพิ่มทุน	375,775.00	-	(375,775.00)	-	-	-
เงินรับล่วงหน้าค่าหุ้น	-	-	879,857.00	-	-	879,857.00
เงินปันผลจ่าย	-	-	-	-	(390,494,272.80)	(390,494,272.80)
กำไรสุทธิสำหรับงวด	-	-	-	-	760,401,317.63	760,401,317.63
ยอดคงเหลือ						
ณ วันที่ 31 ธันวาคม 2548	1,301,930,354.00	1,020,000,000.00	613,079.00	142,667,000.00	2,302,496,693.30	4,767,707,126.30

หมายเหตุประกอบงบการเงินเป็นส่วนหนึ่งของการงบการเงินนี้

งบกระแสเงินสด

บริษัท วนชัย กรุ๊ป จำกัด (มหาชน) และบริษัทย่อย

สำหรับปีสิ้นสุดวันที่ 31 ธันวาคม 2548 และ 2547

(หน่วย : บาท)

	งบการเงินรวม		งบการเงินเฉพาะบริษัท	
	2548	2547	2548	2547
กระแสเงินสดจากกิจกรรมดำเนินงาน				
กำไรสุทธิ	760,401,317.63	1,232,651,091.31	760,401,317.63	1,232,651,091.31
ปรับกระทบกำไรสุทธิเป็นเงินสดรับ(จ่าย)				
จากการดำเนินงาน				
หนี้สงสัยจะสูญ (โอนกลับ)	(135,260.00)	(360,000.00)	(94,516.00)	(360,000.00)
ขาดทุนจากการปรับลดมูลค่าสินค้า (โอนกลับ)	4,249,035.87	1,216,434.95	2,559,612.11	616,341.88
ค่าเสื่อมราคา	502,422,670.81	416,144,352.80	122,258,716.86	108,584,843.04
กำไรจากการจำหน่ายสินทรัพย์	(53,387,403.15)	(2,858,503.35)	(806,309.62)	(551,397.88)
ขาดทุนจากการเลิกใช้สินทรัพย์ถาวร	3,505,850.16	-	1.90	-
ค่าลิขสิทธิ์ที่ตัดจ่าย	892,532.20	641,645.04	-	-
ค่าใช้จ่ายในการออกหุ้นกู้ตัดจ่าย	4,722,133.29	7,593,195.23	4,722,133.29	7,593,195.23
สำรองภาษีหัก ณ ที่จ่ายไม่ขอคืน (โอนกลับ)	-	(776,157.09)	-	-
(กำไร)ขาดทุนจากอัตราแลกเปลี่ยนที่ยังไม่เกิดขึ้น	481,707.19	9,221,912.74	59,475.98	(222,058.75)
ส่วนแบ่งกำไรของบริษัทย่อย	-	-	(397,440,802.48)	(796,068,902.67)
กำไรจากการดำเนินงานก่อนการเปลี่ยนแปลง				
สินทรัพย์และหนี้สินดำเนินงาน	1,223,152,584.00	1,663,473,971.63	491,659,629.67	552,243,112.16
(เพิ่มขึ้น) ลดลงลูกหนี้การค้าและตัวเงินรับ	10,098,301.08	(177,770,463.03)	(23,324,176.31)	(95,886,018.72)
(เพิ่มขึ้น) ลดลงลูกหนี้การค้าบริษัทย่อย				
และบริษัทที่เกี่ยวข้องกัน	(11,993,579.71)	(7,692,535.76)	(10,681,723.33)	(230,569.76)
(เพิ่มขึ้น) ลดลงสินค้าคงเหลือ	34,166,486.03	(389,818,169.61)	(43,351,616.94)	(92,800,845.22)
(เพิ่มขึ้น) ลดลงอะไหล่เพื่อการซ่อมแซม	(47,274,055.10)	(66,511,579.69)	(5,488,675.91)	(5,255,479.93)
(เพิ่มขึ้น) ลดลงลูกหนี้กรมสรรพากร	4,363,001.11	5,830,668.44	6,524,563.57	13,446,120.38
(เพิ่มขึ้น) ลดลงเงินล่วงหน้าค่าไม้ส่วน	5,395,554.91	13,909,871.27	5,595,554.91	(5,091,128.73)
(เพิ่มขึ้น) ลดลงสินทรัพย์หมุนเวียนอื่น	8,689,787.60	(10,257,888.36)	(526,813.56)	3,987,213.20
เพิ่มขึ้น (ลดลง) เจ้าหนี้การค้าและตัวเงินจ่าย	(41,483,445.17)	17,970,108.33	(3,763,709.80)	11,218,596.64
เพิ่มขึ้น (ลดลง) เจ้าหนี้การค้าบริษัทย่อย				
และบริษัทที่เกี่ยวข้องกัน	1,282,715.46	619,188.45	79,595,213.19	145,168,494.27
เพิ่มขึ้น (ลดลง) ภาษีเงินได้นิติบุคคลค้างจ่าย	(28,884,404.64)	123,596,733.15	9,207,254.25	71,473,203.95
เพิ่มขึ้น (ลดลง) ค่าใช้จ่ายค้างจ่าย	9,935,529.94	(1,170,866.21)	3,375,342.32	1,395,197.39
เพิ่มขึ้น (ลดลง) เจ้าหนี้อื่น	29,823,517.91	(108,383,080.26)	43,680,467.75	3,515,463.26
เพิ่มขึ้น (ลดลง) เงินรับล่วงหน้าจากลูกค้า	17,278,185.61	(19,346,936.76)	18,544,046.18	(13,381,492.41)
เพิ่มขึ้น (ลดลง) หนี้สินหมุนเวียนอื่น	(4,696,708.92)	(19,139,178.58)	(588,431.97)	1,582,062.95
เงินสดสุทธิได้มา(ใช้ไป)จากกิจกรรมดำเนินงาน	1,209,853,470.11	1,025,309,843.01	570,456,924.02	591,383,929.43

หมายเหตุประกอบงบการเงินเป็นส่วนหนึ่งของงบการเงินนี้

งบกระแสเงินสด

บริษัท วนชัย กรุ๊ป จำกัด (มหาชน) และบริษัทย่อย

สำหรับปีสิ้นสุดวันที่ 31 ธันวาคม 2548 และ 2547

(หน่วย : บาท)

	งบการเงินรวม		งบการเงินเฉพาะบริษัท	
	2548	2547	2548	2547
กระแสเงินสดจากกิจกรรมลงทุน				
(เพิ่มขึ้น) ลดลงเงินให้กู้ยืมระยะสั้นแก่บริษัทย่อย	-	-	-	250,000,250.00
รับชำระหนี้ให้กู้ยืมระยะยาวจากบริษัทย่อย	-	-	222,750,000.00	55,687,500.00
เงินปันผลรับจากบริษัทย่อย	-	-	485,000,000.00	82,500,000.00
ซื้อที่ดิน อาคาร และอุปกรณ์	(1,312,486,293.80)	(531,124,253.62)	(72,576,453.36)	(178,609,571.55)
ขายที่ดิน อาคาร และอุปกรณ์	73,951,914.73	3,504,673.90	990,394.62	551,398.88
(เพิ่มขึ้น) ลดลงเงินจ่ายล่วงหน้าค่าเครื่องจักร	159,588.79	(8,303,392.51)	-	-
(เพิ่มขึ้น) ลดลงสินทรัพย์ไม่หมุนเวียนอื่น	835,248.26	21,865,158.80	999,996.02	(855,709.37)
เงินสดสุทธิได้มา (ใช้ไป) จากกิจกรรมลงทุน	(1,237,539,542.02)	(514,057,813.43)	637,163,937.28	209,273,867.96
กระแสเงินสดจากกิจกรรมจัดหาเงิน				
เพิ่มขึ้น(ลดลง)เงินเบิกเกินบัญชีและเงินกู้ยืมระยะสั้น				
จากสถาบันการเงิน	(186,640,266.12)	395,716,169.62	(26,338,175.99)	72,449,867.67
เพิ่มขึ้น (ลดลง) เงินกู้ยืมระยะสั้นจากบริษัทย่อย	-	-	(224,000,500.00)	384,000,500.00
เงินกู้ยืมระยะยาวเพิ่มขึ้น	1,580,522,237.54	80,000,000.00	300,000,000.00	-
จ่ายคืนเงินกู้ยืมระยะยาว	(101,600,000.00)	-	-	-
จ่ายชำระหุ้นกู้	(840,000,000.00)	(762,500,000.00)	(840,000,000.00)	(762,500,000.00)
เงินรับล่วงหน้าค่าหุ้น	504,082.00	108,997.00	504,082.00	108,997.00
เพิ่มทุน	375,775.00	3,299,772.00	375,775.00	3,299,772.00
จ่ายเงินปันผล	(390,494,272.80)	(649,650,031.90)	(390,494,272.80)	(649,650,031.90)
เงินสดสุทธิได้มา(ใช้ไป)จากกิจกรรมจัดหาเงิน	62,667,555.62	(933,025,093.28)	(1,179,953,091.79)	(952,290,895.23)
เงินสดและรายการเทียบเท่าเงินสดเพิ่มขึ้น (ลดลง) สุทธิ	34,981,483.71	(421,773,063.70)	27,667,769.51	(151,633,097.84)
เงินสดและรายการเทียบเท่าเงินสด ณ วันต้นงวด	148,500,931.31	570,273,995.01	22,303,967.51	173,937,065.35
เงินสดและรายการเทียบเท่าเงินสด ณ วันสิ้นงวด	183,482,415.02	148,500,931.31	49,971,737.02	22,303,967.51
การเปิดเผยข้อมูลเกี่ยวกับกระแสเงินสดเพิ่มเติม				
1. เงินสดจ่ายในระหว่างงวดสำหรับ				
- ดอกเบี้ยจ่าย	159,439,633.45	153,788,245.01	74,819,224.84	91,289,768.25
- ภาษีเงินได้นิติบุคคล	200,599,249.84	72,445,861.00	126,384,063.24	29,549,762.62
2. เงินสดและรายการเทียบเท่าเงินสด ประกอบด้วย				
- เงินสด	2,738,283.70	1,736,950.88	1,965,601.14	303,742.86
- เงินฝากธนาคารอายุไม่เกิน 3 เดือน	180,744,131.32	146,763,980.43	48,006,135.88	22,000,224.65
	183,482,415.02	148,500,931.31	49,971,737.02	22,303,967.51
3. ในปี 2548 และ 2547 ดอกเบี้ยจ่ายส่วนหนึ่งในงบการเงินรวมจำนวน 18.59 ล้านบาท และ 24.15 ล้านบาท ตามลำดับ ได้บันทึกเป็นต้นทุนสินทรัพย์				
4. ตามงบการเงินรวม สำหรับปีสิ้นสุดวันที่ 31 ธันวาคม 2548 บริษัทย่อยแห่งหนึ่งโอนเงินจ่ายล่วงหน้าค่าเครื่องจักรเป็นสินทรัพย์ระหว่างก่อสร้าง จำนวน 9.52 ล้านบาท				
5. บริษัทฯ และบริษัทย่อยมีการหักกลบค่าเผื่อนี้ส่งสัจะสูญกับลูกหนี้การค้า ในงบการเงินรวม จำนวน 1.30 ล้านบาท และงบการเงินเฉพาะบริษัท จำนวน 0.27 ล้านบาท ตามลำดับ				

หมายเหตุประกอบงบการเงิน

บริษัท วนชัย กรุ๊ป จำกัด (มหาชน) และบริษัทย่อย

สำหรับปีสิ้นสุดวันที่ 31 ธันวาคม 2548 และ 2547

1. ข้อความทั่วไป

บริษัทจดทะเบียนจัดตั้งขึ้นเมื่อวันที่ 23 กุมภาพันธ์ 2532 ทะเบียนนิติบุคคลเลขที่ 1656/2532 ต่อมาได้จดทะเบียนแปรสภาพเป็นบริษัทมหาชน จำกัด เมื่อวันที่ 1 พฤศจิกายน 2537 ทะเบียนนิติบุคคลเลขที่ บมจ. 509 ตั้งอยู่เลขที่ 2/1 ถนนพหลโยธิน แขวงบางซื่อ เขตบางซื่อ กรุงเทพมหานคร บริษัทฯ มีข้อมูลเกี่ยวกับพนักงาน ณ วันที่ 31 ธันวาคม 2548 และ 2547 ดังนี้

	งบการเงินรวม		งบการเงินเฉพาะบริษัท	
	2548	2547	2548	2547
จำนวนพนักงานถาวร (คน)	1,967	1,775	713	696
ค่าใช้จ่ายเกี่ยวกับพนักงาน (ล้านบาท)				
สำหรับปี สิ้นสุดวันที่ 31 ธันวาคม	344.01	302.80	136.85	125.54

2. หลักเกณฑ์ในการจัดทำงบการเงิน

- 2.1 งบการเงินรวมและงบการเงินเฉพาะบริษัทได้จัดทำขึ้นตามหลักการบัญชีที่รับรองทั่วไปภายใต้พระราชบัญญัติการบัญชี พ.ศ. 2543 ซึ่งหมายความถึงมาตรฐานการบัญชีที่กำหนดโดยสภาวิชาชีพบัญชี ซึ่งจัดตั้งตามพระราชบัญญัติวิชาชีพบัญชี พ.ศ. 2547 ได้มีมติให้ประกาศใช้แล้ว และตามข้อกำหนดของสำนักงานคณะกรรมการกำกับหลักทรัพย์และตลาดหลักทรัพย์ว่าด้วยการจัดทำและนำเสนอรายงานทางการเงิน
- 2.2 บริษัทฯ ได้จัดทำงบการเงินเป็นภาษาไทยตามหลักการบัญชีที่รับรองทั่วไปในประเทศไทย ซึ่งหลักการบัญชีที่ใช้ อาจแตกต่างจากหลักการบัญชีที่รับรองทั่วไปในประเทศอื่นๆ และเพื่อความสะดวกของผู้อ่านงบการเงิน บริษัทฯ ได้จัดทำงบการเงินฉบับภาษาอังกฤษโดยแปลจากงบการเงินฉบับภาษาไทย เพื่อวัตถุประสงค์ของการรายงานภายในประเทศ

3. สรุปนโยบายการบัญชีที่สำคัญ

บริษัทฯ และบริษัทย่อยมีนโยบายการบัญชีที่สำคัญดังนี้

- 3.1 เงินสดและรายการเทียบเท่าเงินสดรวมเงินฝากธนาคารประเภทออมทรัพย์ กระแสเงินสดและประจำไม่เกิน 3 เดือนที่ไม่ติดภาระค่าประกัน
- 3.2 รายได้จากการขาย แสดงมูลค่าของสินค้าที่ได้ส่งมอบตามราคาในใบกำกับสินค้า ซึ่งไม่รวมภาษีมูลค่าเพิ่ม
- 3.3 รายได้อื่นและค่าใช้จ่ายรับรู้ตามเกณฑ์คงค้าง
- 3.4 ค่าเผื่อหนี้สงสัยจะสูญ ประเมินขึ้นโดยพิจารณาจากลูกหนี้แต่ละรายที่คาดว่าจะไม่ได้รับชำระ
- 3.5 สินค้าคงเหลือคำนวณตามราคาทุนโดยวิธีถ่วงเฉลี่ยถ่วงน้ำหนักหรือมูลค่าสุทธิที่คาดว่าจะได้รับแล้วแต่ราคาใดต่ำกว่าอะไหล่เพื่อการซ่อมแซมคำนวณตามราคาทุนโดยวิธีถ่วงเฉลี่ยถ่วงน้ำหนัก และปรับด้วยค่าเผื่ออะไหล่เพื่อการซ่อมแซมเคลื่อนไหวยานหรือล้อสามล้อ (ถ้ามี) และจะถือเป็นส่วนหนึ่งของต้นทุนการผลิตเมื่อมีการเบิกใช้
- 3.6 เงินลงทุนในบริษัทย่อย บันทึกโดยวิธีส่วนได้เสีย (Equity Method)
- 3.7 ที่ดิน ณ วันเริ่มรายการบันทึกบัญชีตามราคาทุน อาคาร และอุปกรณ์ บันทึกตามราคาทุนหลังหักค่าเสื่อมราคาสะสม ค่าเสื่อมราคาคำนวณโดยวิธีเส้นตรงตามอายุการใช้งานโดยประมาณดังนี้
 - ส่วนปรับปรุงที่ดิน 20 ปี
 - อาคารโรงงานและสิ่งปลูกสร้าง 20 ปี
 - เครื่องจักรและอุปกรณ์ 10-20 ปี
 - ยานพาหนะ 5-10 ปี
 - เครื่องมือเครื่องใช้ 5 ปี
 - เครื่องตกแต่งและเครื่องใช้สำนักงาน 5 ปี

ดอกเบี้ยจ่ายที่เกิดจากเงินที่กู้ยืมมาโดยเฉพาะเพื่อใช้ในโครงการงานระหว่างก่อสร้างและระหว่างติดตั้งของบริษัทย่อย ได้นำไปรวมเป็นราคาทุนของงานระหว่างก่อสร้างดังกล่าวจนกว่าจะอยู่ในสภาพพร้อมใช้งานตามประสงค์

- 3.8 ค่าลิขสิทธิ์ ค่าตอบแทนค่าใช้จ่ายประจำงวดโดยวิธีเส้นตรง ในอัตราร้อยละ 5 ต่อปี
- 3.9 รายการที่เป็นเงินตราต่างประเทศ แปลงค่าเป็นเงินบาทตามอัตราแลกเปลี่ยน ณ วันที่เกิดรายการยอดคงเหลือของสินทรัพย์และหนี้สินที่เป็นเงินตราต่างประเทศ ณ วันสิ้นปี แปลงค่าเป็นเงินบาทตามอัตราแลกเปลี่ยน ณ วันนั้น ผลกำไรหรือขาดทุนจากอัตราแลกเปลี่ยนบันทึกเป็นรายได้หรือค่าใช้จ่าย
- 3.10 ภาษีเงินได้นิติบุคคลจะรับรู้เป็นค่าใช้จ่าย เมื่อบริษัทฯ และบริษัทย่อยมีภาระต้องเสียภาษี
- 3.11 การจัดสรรสำรองตามกฎหมายเป็นไปตามกฎหมายที่เกี่ยวข้อง เมื่อได้รับอนุมัติจากที่ประชุมผู้ถือหุ้น
- 3.12 กำไรต่อหุ้น
 - กำไรต่อหุ้นขั้นพื้นฐาน คำนวณโดยการหารกำไรสุทธิด้วยจำนวนถัวเฉลี่ยถ่วงน้ำหนักของหุ้นสามัญที่ออกและได้รับชำระแล้วระหว่างปี
 - กำไรต่อหุ้นปรับลด คำนวณโดยการหารกำไรสุทธิด้วยผลรวมของจำนวนหุ้นสามัญถัวเฉลี่ยถ่วงน้ำหนักที่ออกอยู่ในระหว่างงวดกับจำนวนถัวเฉลี่ยถ่วงน้ำหนักของหุ้นสามัญที่บริษัทฯ อาจต้องออกเพื่อแปลงหุ้นสามัญเทียบเท่าปรับลด (ใบสำคัญแสดงสิทธิ) ให้เป็นหุ้นสามัญ
- 3.13 เครื่องมือทางการเงิน ประกอบด้วย สินทรัพย์ทางการเงินที่แสดงในงบดุล ได้แก่ เงินสดและเงินฝากธนาคาร ลูกหนี้การค้า เงินให้กู้ยืม หนี้สินทางการเงินที่แสดงในงบดุล ได้แก่ เจ้าหนี้การค้าและเงินกู้ยืม ซึ่งนโยบายการบัญชีเฉพาะสำหรับรายการแต่ละรายการได้เปิดเผยแยกไว้ในแต่ละหัวข้อที่เกี่ยวข้อง

4. หลักเกณฑ์การจัดทำการเงินรวม

- 4.1 งบการเงินรวมนี้ได้จัดทำขึ้นโดยรวมงบการเงินของบริษัท วนชัย กรุ๊ป จำกัด (มหาชน) และบริษัทย่อย 5 แห่งที่บริษัทฯ ได้ถือหุ้นมากกว่าร้อยละ 50 ของทุนจดทะเบียนของบริษัทย่อย ดังนี้

ชื่อกิจการ	สัดส่วนเงินลงทุน		ประเภทกิจการ	จัดตั้งขึ้น ในประเทศ
	2548	2547		
- บริษัท ปาร์ติเกิ้ล แพลนเนอร์ จำกัด	99.99%	99.99%	ผลิตแผ่นปาร์ติเกิ้ลเพื่อจำหน่ายในประเทศและต่างประเทศ	ไทย
- บริษัท ดูโรสพาน จำกัด	99.99%	99.99%	ผลิตแผ่นปาร์ติเกิ้ลและแผ่นปาร์ติเกิ้ล ปิดผิวจำหน่ายในประเทศและต่างประเทศ	ไทย
- บริษัท วูดเทค อินเตอร์เนชั่นแนล จำกัด	99.97%	99.97%	ดำเนินธุรกิจด้านการตลาดให้กับผลิตภัณฑ์ต่าง ๆ ในกลุ่มบริษัท	ไทย
- บริษัท วนชัย เคมีคอล อินดัสทรีส์ จำกัด	99.99%	99.99%	ผลิตกาวยาเพื่อใช้สำหรับบริษัทในกลุ่มและจำหน่ายทั่วไป	ไทย
- บริษัท วนชัย พาเนล อินดัสทรีส์ จำกัด	99.99%	99.99%	ผลิตแผ่นปาร์ติเกิ้ลเพื่อจำหน่ายในประเทศและต่างประเทศ	ไทย

รอบระยะเวลาบัญชีของบริษัทย่อยสิ้นสุดวันเดียวกันกับของบริษัท วนชัย กรุ๊ป จำกัด (มหาชน) เงินลงทุนในบริษัทย่อยที่บริษัทฯ ถือหุ้นตั้งแต่ร้อยละ 99 ในการจัดทำการเงินรวม บริษัทฯ คำนวณเงินลงทุนในบริษัทย่อยเสมือนหนึ่งถือหุ้น 100%

- 4.2 ยอดคงค้างและรายการระหว่างกันที่มีสาระสำคัญของบริษัทและบริษัทย่อยตลอดจนยอดเงินลงทุน ในบริษัทย่อยในบัญชีของบริษัทและทุนเรือนหุ้นของบริษัทย่อยได้ตัดออกจากงบการเงินรวมแล้ว

5. รายการกับกิจการที่เกี่ยวข้องกัน

บริษัทฯ มีรายการบัญชีที่เกิดขึ้นกับบริษัทย่อยและบริษัทที่เกี่ยวข้องกัน โดยมีผู้ถือหุ้นกลุ่มเดียวกัน หรือมีกรรมการร่วมกัน ยอดคงเหลือและรายการระหว่างกันที่สำคัญระหว่างบริษัทฯ กับบริษัทย่อยและบริษัทที่เกี่ยวข้องกัน มีดังนี้

5.1 สินทรัพย์และหนี้สินระหว่างกัน

(หน่วย : ล้านบาท)

ความสัมพันธ์		งบการเงินรวม		งบการเงิน เฉพาะบริษัท	
		ณ วันที่ 31 ธันวาคม	ณ วันที่ 31 ธันวาคม	ณ วันที่ 31 ธันวาคม	ณ วันที่ 31 ธันวาคม
		2548	2547	2548	2547
- ลูกหนี้การค้า					
บริษัท ดูโรสปาน จำกัด	บริษัทย่อย	-	-	-	2.93
บริษัท แม่ใหญ่ จำกัด	บริษัทที่เกี่ยวข้องกัน	36.51	32.51	32.53	26.48
บริษัท ด็อกเตอร์วู้ด จำกัด	บริษัทที่เกี่ยวข้องกัน	7.86	3.39	6.66	3.26
บริษัท วนชัย วิเนียร์ แอนด์ พลายวู้ด จำกัด	บริษัทที่เกี่ยวข้องกัน	9.07	10.74	0.77	1.80
บริษัท วูดแลนด์ จำกัด	บริษัทที่เกี่ยวข้องกัน	17.56	12.37	17.56	12.37
		71.00	59.01	57.52	46.84
- ลูกหนี้อื่น					
บริษัท ปาร์ติเกิ้ล แพลนเนอร์ จำกัด	บริษัทย่อย	-	-	1.04	0.74
บริษัท วนชัย วิเนียร์ แอนด์ พลายวู้ด จำกัด	บริษัทที่เกี่ยวข้องกัน	11.78	8.59	11.78	8.59
		11.78	8.59	12.82	9.33
- ดอกเบี้ยค้างรับ					
บริษัท วนชัย พาเนล อินดัสทรีส์ จำกัด	บริษัทย่อย	-	-	2.20	2.79
		-	-	2.20	2.79
- เจ้าหนี้การค้า					
บริษัท ปาร์ติเกิ้ล แพลนเนอร์ จำกัด	บริษัทย่อย	-	-	22.86	35.17
บริษัท วนชัย เคมีคอล อินดัสทรีส์ จำกัด	บริษัทย่อย	-	-	321.99	229.56
บริษัท วนชัย พาเนล อินดัสทรีส์ จำกัด	บริษัทย่อย	-	-	1.04	1.47
บริษัท เฟิร์สทวู้ด จำกัด	บริษัทที่เกี่ยวข้องกัน	-	0.08	-	0.08
บริษัท วนชัย วิเนียร์ แอนด์ พลายวู้ด จำกัด	บริษัทที่เกี่ยวข้องกัน	1.90	0.53	-	0.02
บริษัทที่เกี่ยวข้องกันอื่นๆ		0.07	0.07	-	-
		1.97	0.68	345.89	266.30
- เจ้าหนี้อื่น					
บริษัท ปาร์ติเกิ้ล แพลนเนอร์ จำกัด	บริษัทย่อย	-	-	18.54	0.44
บริษัท ดูโรสปาน จำกัด	บริษัทย่อย	-	-	10.94	0.01
บริษัท วูดเทค อินเตอร์เนชั่นแนล จำกัด	บริษัทย่อย	-	-	4.20	1.61
บริษัท ด็อกเตอร์ วู้ด จำกัด	บริษัทที่เกี่ยวข้องกัน	4.58	3.51	-	0.21
บริษัท วนชัย วิเนียร์ แอนด์ พลายวู้ด จำกัด	บริษัทที่เกี่ยวข้องกัน	-	0.15	-	0.03
บริษัทที่เกี่ยวข้องกันอื่นๆ		0.04	-	0.04	-
		4.62	3.66	33.72	2.30
- ดอกเบี้ยค้างจ่าย					
บริษัท ปาร์ติเกิ้ล แพลนเนอร์ จำกัด	บริษัทย่อย	-	-	0.48	2.39
บริษัท ดูโรสปาน จำกัด	บริษัทย่อย	-	-	0.15	0.04
บริษัท วนชัย พาเนล อินดัสทรีส์ จำกัด	บริษัทย่อย	-	-	-	1.42
		-	-	0.63	3.85
- เงินให้กู้ยืมระยะสั้นแก่					
บริษัท ดูโรสปาน จำกัด	บริษัทย่อย				
ยอดต้นงวด		-	-	-	-
เงินให้กู้ยืมเพิ่มขึ้นระหว่างงวด		-	-	-	10.00
เงินให้กู้ยืมรับคืนระหว่างงวด		-	-	-	(10.00)
ยอดปลายงวด		-	-	-	-

(หน่วย : ล้านบาท)

ความสัมพันธ์		งบการเงินรวม		งบการเงินเฉพาะบริษัท	
		ณ วันที่ 31 ธันวาคม	ณ วันที่ 31 ธันวาคม	ณ วันที่ 31 ธันวาคม	ณ วันที่ 31 ธันวาคม
		2548	2547	2548	2547
บริษัท วนชัย เคมีคอล อินดัสทรีส์ จำกัด	บริษัทย่อย				
ยอดต้นงวด		-	-	-	200.00
เงินให้กู้ยืมเพิ่มขึ้นระหว่างงวด		-	-	-	-
เงินให้กู้ยืมรับคืนระหว่างงวด		-	-	-	(200.00)
ยอดปลายงวด		-	-	-	-
บริษัท วนชัย พาเนล อินดัสทรีส์ จำกัด	บริษัทย่อย				
ยอดต้นงวด		-	-	-	50.00
เงินให้กู้ยืมเพิ่มขึ้นระหว่างงวด		-	-	-	4.00
เงินให้กู้ยืมรับคืนระหว่างงวด		-	-	-	(54.00)
ยอดปลายงวด		-	-	-	-
รวมเงินให้กู้ยืมระยะสั้น		-	-	-	-
- เงินให้กู้ยืมระยะยาวแก่					
บริษัท วนชัย พาเนล อินดัสทรีส์ จำกัด	บริษัทย่อย				
ยอดต้นงวด		-	-	1,058.06	1,113.75
เงินให้กู้ยืมเพิ่มขึ้นระหว่างงวด		-	-	-	-
เงินให้กู้ยืมรับคืนระหว่างงวด		-	-	(222.75)	(55.69)
ยอดปลายงวด		-	-	835.31	1,058.06
- เงินกู้ยืมระยะสั้นจาก					
บริษัท บาร์ติเกิ้ล แพลนเนอร์ จำกัด	บริษัทย่อย				
ยอดต้นงวด		-	-	188.00	-
เงินกู้ยืมเพิ่มขึ้นระหว่างงวด		-	-	159.00	188.00
เงินกู้ยืมจ่ายคืนระหว่างงวด		-	-	(227.00)	-
ยอดปลายงวด		-	-	120.00	188.00
บริษัท ดูโรสพาน จำกัด	บริษัทย่อย				
ยอดต้นงวด		-	-	5.00	-
เงินกู้ยืมเพิ่มขึ้นระหว่างงวด		-	-	40.00	25.00
เงินกู้ยืมจ่ายคืนระหว่างงวด		-	-	(5.00)	(20.00)
ยอดปลายงวด		-	-	40.00	5.00
บริษัท วนชัย พาเนล อินดัสทรีส์ จำกัด	บริษัทย่อย				
ยอดต้นงวด		-	-	191.00	-
เงินกู้ยืมเพิ่มขึ้นระหว่างงวด		-	-	181.00	231.00
เงินกู้ยืมจ่ายคืนระหว่างงวด		-	-	(372.00)	(40.00)
ยอดปลายงวด		-	-	-	191.00
รวมเงินกู้ยืมระยะสั้น		-	-	160.00	384.00

ณ วันที่ 31 ธันวาคม 2548 และ 2547 เงินให้กู้ยืมและเงินกู้ยืมระยะสั้นระหว่างกัน โดยออกตัวสัญญาใช้เงินชนิดใช้คืนเมื่อทางถาม และคิดดอกเบี้ยในอัตราร้อยละ 2.50-3.50 และ 2.50 ต่อปี ตามลำดับ

ณ วันที่ 31 ธันวาคม 2548 และ 2547 เงินให้กู้ยืมระยะยาวระหว่างกันโดยการทำสัญญาสนับสนุนทางการเงินกำหนดระยะเวลาชำระคืนเงินต้นและดอกเบี้ยทุก 3 เดือน ซึ่งเงินต้นผ่อนชำระเป็นงวด โดยงวดที่ 1-4 งวดละ 27.84 ล้านบาท และงวดที่ 5-16 งวดละ 83.52 ล้านบาท เริ่มชำระงวดแรกวันที่ 1 กันยายน 2547 จนถึงเดือนมิถุนายน 2551 และจ่ายชำระดอกเบี้ยงวดแรกวันที่ 1 กันยายน 2546 โดยคิดดอกเบี้ยในอัตราร้อยละ 3.10 ต่อปี

		(หน่วย : ล้านบาท)			
	ความสัมพันธ์	งบการเงินรวม		งบการเงินเฉพาะบริษัท	
		ณ วันที่ 31 ธันวาคม		ณ วันที่ 31 ธันวาคม	
		2548	2547	2548	2547
- ซื้อสินทรัพย์จาก					
บริษัท ดูโรสปาน จำกัด	บริษัทย่อย	-	-	2.17	-

รายการซื้อเครื่องจักรจากบริษัทย่อย เป็นไปตามราคาตลาด ซึ่งประเมินโดยผู้เชี่ยวชาญของบริษัทใหญ่

5.2 รายได้และค่าใช้จ่ายระหว่างกัน

- มูลค่าการขายสินค้า สำหรับปีสิ้นสุดวันที่ 31 ธันวาคม 2548 และ 2547

		(หน่วย : ล้านบาท)			
	ความสัมพันธ์	งบการเงินรวม		งบการเงินเฉพาะบริษัท	
		สำหรับปีสิ้นสุดวันที่ 31 ธันวาคม		สำหรับปีสิ้นสุดวันที่ 31 ธันวาคม	
		2548	2547	2548	2547
<u>บริษัทในกลุ่มขายให้</u>					
บริษัท ปาร์ติเกิ้ล แพลนเนอร์ จำกัด	บริษัทย่อย	-	-	-	0.53
บริษัท วนชัย เคมีคอล อินดัสทรีส์ จำกัด	บริษัทย่อย	-	-	0.04	-
บริษัท ดูโรสปาน จำกัด	บริษัทย่อย	-	-	4.66	10.54
บริษัท วนชัย พาเนล อินดัสทรีส์ จำกัด	บริษัทย่อย	-	-	-	1.41
บริษัท แม่ใหญ่ จำกัด	บริษัทที่เกี่ยวข้องกัน	147.28	152.07	129.48	130.46
บริษัท ด็อกเตอร์วู้ด จำกัด	บริษัทที่เกี่ยวข้องกัน	43.81	85.65	38.36	9.60
บริษัท วู้ดแลนด์ จำกัด	บริษัทที่เกี่ยวข้องกัน	63.26	47.97	63.23	47.97
บริษัท วนชัย วีเนียร์ แอนด์ ฟลายวู้ด จำกัด	บริษัทที่เกี่ยวข้องกัน	43.69	43.02	6.91	10.10
		298.04	328.71	242.68	210.61

- มูลค่าการซื้อสินค้า สำหรับปีสิ้นสุดวันที่ 31 ธันวาคม 2548 และ 2547

ความสัมพันธ์		(หน่วย : ล้านบาท)			
		งบการเงินรวม		งบการเงินเฉพาะบริษัท	
		สำหรับปีสิ้นสุดวันที่ 31 ธันวาคม		สำหรับปีสิ้นสุดวันที่ 31 ธันวาคม	
		2548	2547	2548	2547
<u>บริษัทในกลุ่มซื้อจาก</u>					
บริษัท ปาร์ติเกิ้ล แพลนเนอร์ จำกัด	บริษัทย่อย	-	-	76.78	15.94
บริษัท ดูโรสปาน จำกัด	บริษัทย่อย	-	-	8.23	-
บริษัท วนชัย เคมีคอล อินดัสทรีส์ จำกัด	บริษัทย่อย	-	-	483.94	453.68
บริษัท วนชัย พาเนล อินดัสทรีส์ จำกัด	บริษัทย่อย	-	-	2.55	5.16
บริษัท ด็อกเตอร์วู้ด จำกัด	บริษัทที่เกี่ยวข้องกัน	9.46	7.48	-	0.34
บริษัท วนชัย วีเนียร์ แอนด์ ฟลายวู้ด จำกัด	บริษัทที่เกี่ยวข้องกัน	5.92	1.69	0.04	0.18
บริษัทที่เกี่ยวข้องกันอื่นๆ		0.43	0.53	-	0.44
		15.81	9.70	571.54	475.74

รายการซื้อขายสินค้านี้ระหว่างกันของบริษัท วนชัย กรุ๊ป จำกัด (มหาชน) กับบริษัทย่อยและบริษัทที่เกี่ยวข้องกันเป็นไปตามราคาปกติที่คิดกับลูกค้าทั่วไป ยกเว้นผลิตภัณฑ์กาวซื้อขายในราคาสูงกว่าทุน

- มูลค่ารายได้อื่น สำหรับปีสิ้นสุดวันที่ 31 ธันวาคม 2548 และ 2547

(หน่วย : ล้านบาท)

ความสัมพันธ์		งบการเงินรวม		งบการเงินเฉพาะบริษัท	
		สำหรับปีสิ้นสุดวันที่ 31 ธันวาคม		สำหรับปีสิ้นสุดวันที่ 31 ธันวาคม	
		2548	2547	2548	2547
บริษัท ปาร์ติเกิ้ล แพลนเนอร์ จำกัด	บริษัทย่อย	-	-	8.77	16.80
บริษัท ดูโรสปาน จำกัด	บริษัทย่อย	-	-	0.03	0.38
บริษัท วูดเทค อินเตอร์เนชั่นแนล จำกัด	บริษัทย่อย	-	-	0.04	0.03
บริษัท วนชัย พาเนล อินดัสทรีส์ จำกัด	บริษัทย่อย	-	-	0.22	-
บริษัท วนชัย วีเนียร์ แอนด์ ฟลายวูด จำกัด	บริษัทที่เกี่ยวข้องกัน	41.30	31.12	41.30	31.12
บริษัท ด็อกเตอร์วูด จำกัด	บริษัทที่เกี่ยวข้องกัน	0.20	0.25	-	-
บริษัทที่เกี่ยวข้องกันอื่นๆ		0.01	0.01	0.01	-
		41.51	31.38	50.37	48.33

- มูลค่าค่าใช้จ่ายอื่น สำหรับปีสิ้นสุดวันที่ 31 ธันวาคม 2548 และ 2547

(หน่วย : ล้านบาท)

ความสัมพันธ์		งบการเงินรวม		งบการเงินเฉพาะบริษัท	
		สำหรับปีสิ้นสุดวันที่ 31 ธันวาคม		สำหรับปีสิ้นสุดวันที่ 31 ธันวาคม	
		2548	2547	2548	2547
บริษัท ปาร์ติเกิ้ล แพลนเนอร์ จำกัด	บริษัทย่อย	-	-	200.01	185.83
บริษัท ดูโรสปาน จำกัด	บริษัทย่อย	-	-	0.92	-
บริษัท วูดเทค อินเตอร์เนชั่นแนล จำกัด	บริษัทย่อย	-	-	21.32	19.67
บริษัท วนชัย เคมีคอล อินดัสทรีส์ จำกัด	บริษัทย่อย	-	-	2.63	-
บริษัท วนชัย พาเนล อินดัสทรีส์ จำกัด	บริษัทย่อย	-	-	0.45	0.54
บริษัท เฟิร์สทวูด จำกัด	บริษัทที่เกี่ยวข้องกัน	11.09	11.26	6.22	6.34
บริษัท ด็อกเตอร์วูด จำกัด	บริษัทที่เกี่ยวข้องกัน	19.68	13.82	-	2.73
บริษัท วนชัย วีเนียร์ แอนด์ ฟลายวูด จำกัด	บริษัทที่เกี่ยวข้องกัน	0.03	0.32	0.03	0.01
บริษัทที่เกี่ยวข้องกันอื่นๆ		0.01	0.05	-	-
		30.81	25.45	231.58	215.12

รายการรายได้และค่าใช้จ่ายอื่นระหว่างกันของบริษัท วนชัย กรุ๊ป จำกัด (มหาชน) กับบริษัทย่อยและบริษัทที่เกี่ยวข้องกันเป็นไปตามราคาทุน

- มูลค่าดอกเบี้ยรับจากการให้กู้ยืม สำหรับปีสิ้นสุดวันที่ 31 ธันวาคม 2548 และ 2547

(หน่วย : ล้านบาท)

ความสัมพันธ์		งบการเงินรวม		งบการเงินเฉพาะบริษัท	
		สำหรับปีสิ้นสุดวันที่ 31 ธันวาคม		สำหรับปีสิ้นสุดวันที่ 31 ธันวาคม	
		2548	2547	2548	2547
บริษัท ดูโรสปาน จำกัด	บริษัทย่อย	-	-	-	0.04
บริษัท วนชัย เคมีคอล อินดัสทรีส์ จำกัด	บริษัทย่อย	-	-	-	1.54
บริษัท วนชัย พาเนล อินดัสทรีส์ จำกัด	บริษัทย่อย	-	-	30.48	34.69
		-	-	30.48	36.27

- มูลค่าดอกเบี้ยจ่ายจากการกู้ยืม สำหรับปีสิ้นสุดวันที่ 31 ธันวาคม 2548 และ 2547

(หน่วย : ล้านบาท)

ความสัมพันธ์	งบการเงินรวม		งบการเงินเฉพาะบริษัท	
	สำหรับปีสิ้นสุดวันที่ 31 ธันวาคม		สำหรับปีสิ้นสุดวันที่ 31 ธันวาคม	
	2548	2547	2548	2547
บริษัท ปาร์ติเกิ้ล แพลนเนอร์ จำกัด บริษัทย่อย	-	-	2.43	2.39
บริษัท ดูโรสปาน จำกัด บริษัทย่อย	-	-	0.17	0.10
บริษัท วนชัย เคมีคอล อินดัสทรีส์ จำกัด บริษัทย่อย	-	-	2.91	-
บริษัท วนชัย พาเนล อินดัสทรีส์ จำกัด บริษัทย่อย	-	-	3.22	1.62
	-	-	8.73	4.11

5.3 ลักษณะความสัมพันธ์ของบริษัทที่เกี่ยวข้องกัน
ประกอบด้วย

รายชื่อบริษัท	ลักษณะความสัมพันธ์
บริษัท แม่ใหญ่ จำกัด	ผู้บริหารร่วมกัน
บริษัท ด็อกเตอร์วู้ด จำกัด	ผู้บริหารร่วมกัน
บริษัท เวิร์สวู้ด จำกัด	ผู้บริหารร่วมกัน
บริษัท วนชัย วิเนียร์ แอนด์ พลายวู้ด จำกัด	ผู้บริหารร่วมกัน
บริษัท วู้ดแลนด์ จำกัด	ผู้บริหารร่วมกัน
บริษัท วนชัย อินเตอร์เทรดดิ้งกรุ๊ป จำกัด	ผู้บริหารร่วมกัน

6. ลูกหนี้การค้าและตัวเงินรับ-สุทธิ

ลูกหนี้การค้า และตัวเงินรับแยกตามอายุหนี้ที่ค้างชำระเกิน Credit term ได้ดังนี้

(หน่วย : บาท)

	งบการเงินรวม		งบการเงินเฉพาะบริษัท	
	ณ วันที่ 31 ธันวาคม		ณ วันที่ 31 ธันวาคม	
	2548	2547	2548	2547
ลูกหนี้การค้าที่อยู่ในกำหนดชำระ	429,095,457.77	493,425,215.50	204,477,399.72	202,682,858.35
ลูกหนี้การค้าแยกตามอายุหนี้ที่ค้างชำระดังนี้				
- ไม่เกิน 3 เดือน	85,018,524.70	23,470,720.97	20,198,665.58	11,332,288.47
- มากกว่า 3 เดือน ถึง 6 เดือน	1,342,450.07	3,169,049.50	1,342,450.07	1,043,785.00
รวม	515,456,432.54	520,064,985.97	226,018,515.37	215,058,931.82
ตัวเงินรับ	168,850,651.39	176,147,883.74	89,045,449.68	76,922,512.38
หัก ค่าเผื่อนี้สงสัยจะสูญ	(4,155,607.24)	(5,584,812.24)	(271,493.00)	(634,409.00)
ลูกหนี้การค้าและตัวเงินรับ-สุทธิ	680,151,476.69	690,628,057.47	314,792,472.05	291,347,035.20

7. ลูกหนี้การค้าบริษัทย่อยและบริษัทที่เกี่ยวข้องกัน

ลูกหนี้การค้าบริษัทย่อยและบริษัทที่เกี่ยวข้องกัน แยกตามอายุหนี้ได้ดังนี้

(หน่วย : บาท)

	งบการเงินรวม		งบการเงินเฉพาะบริษัท	
	ณ วันที่ 31 ธันวาคม		ณ วันที่ 31 ธันวาคม	
	2548	2547	2548	2547
ลูกหนี้การค้าที่อยู่ในกำหนดชำระ	70,577,411.33	57,669,627.88	57,102,672.35	45,510,826.28
ลูกหนี้การค้าแยกตามอายุหนี้ที่ค้างชำระดังนี้				
- ไม่เกิน 3 เดือน	421,834.66	1,336,038.40	421,834.66	1,331,957.40
รวม	70,999,245.99	59,005,666.28	57,524,507.01	46,842,783.68

8. สินค้ำคงเหลือ-สุทธิ

ประกอบด้วย

	(หน่วย : บาท)			
	งบการเงินรวม		งบการเงินเฉพาะบริษัท	
	ณ วันที่ 31 ธันวาคม		ณ วันที่ 31 ธันวาคม	
	2548	2547	2548	2547
วัตถุดิบ	165,646,883.42	208,446,959.61	47,773,586.29	51,432,506.25
สินค้ำระหว่างผลิต	133,002,071.30	130,216,406.40	103,000,940.11	97,094,263.46
สินค้ำสำเร็จรูป	366,985,861.96	361,645,711.70	120,575,262.24	79,832,733.99
พัสดุดังเหลือ	5,992,898.92	6,286,253.68	-	-
สินค้ำระหว่างทาง	801,129.76	-	361,332.00	-
รวม	672,428,845.36	706,595,331.39	271,711,120.64	228,359,503.70
หัก ค่าเผื่อมูลค่าสินค้ำลดลง	(5,779,148.18)	(1,530,112.31)	(3,304,016.02)	(744,403.91)
สินค้ำคงเหลือ-สุทธิ	666,649,697.18	705,065,219.08	268,407,104.62	227,615,099.79

ในงบการเงินรวม ณ วันที่ 31 ธันวาคม 2547 บริษัทย่อยแห่งหนึ่งจำนำสินค้ำ จำนวน 22.47 ล้านบาท เพื่อกำประกันสินเชื่อที่ได้รับจากธนาคารพาณิชย์ ซึ่ง ณ วันที่ 31 ธันวาคม 2548 บริษัทย่อยดังกล่าว ได้ปลดภาระค้ำประกันในสินค้ำทั้งจำนวนแล้ว

9. เงินลงทุนในบริษัทย่อย

ประกอบด้วย

ชื่อบริษัท	(หน่วย : บาท)								
	งบการเงินเฉพาะบริษัท								
	ทุนชำระแล้ว		สัดส่วน การลงทุน	ณ วันที่ 31 ธันวาคม 2548			ณ วันที่ 31 ธันวาคม 2547		
	2548	2547		เงินลงทุน			เงินลงทุน		
			%	วิธีราคาทุน	วิธีส่วนได้เสีย	เงินปันผล	วิธีราคาทุน	วิธีส่วนได้เสีย	เงินปันผล
บริษัท ปาร์ดีเกิ้ล แพลนเนอร์ จำกัด	250,000,000	250,000,000	99.99%	249,999,300.00	404,541,357.11	110,000,000.00	249,999,300.00	439,879,547.02	82,500,000.00
บริษัท ดูโรสปาน จำกัด	100,000,000	100,000,000	99.99%	99,999,300.00	64,961,647.63	-	99,999,300.00	46,816,057.86	-
บริษัท วูดเทค อินเตอร์เนชั่นแนล จำกัด	2,000,000	2,000,000	99.97%	1,999,300.00	17,053,186.78	-	1,999,300.00	13,050,108.49	-
บริษัท วนชัย เคมีคอล อินดัสทรีส์ จำกัด	150,000,000	150,000,000	99.99%	149,999,930.00	1,036,263,496.16	135,000,000.00	149,999,930.00	978,844,139.38	-
บริษัท วนชัย พานเนล อินดัสทรีส์ จำกัด	1,600,000,000	1,600,000,000	99.99%	1,599,999,930.00	2,783,556,293.75	240,000,000.00	1,599,999,930.00	2,915,345,326.22	-
	2,101,997,760.00	4,306,375,981.43		4,306,375,981.43	485,000,000.00	2,101,997,760.00	4,393,935,178.97	82,500,000.00	

งบการเงินของบริษัท ดูโรสปาน จำกัด ซึ่งเป็นบริษัทย่อยที่นำมาจัดทำงบการเงินรวม และรับรู้เงินลงทุนในบริษัทย่อยตามวิธีส่วนได้เสีย เป็นงบการเงินที่ผ่านการตรวจสอบโดยผู้สอบบัญชีรับอนุญาต ซึ่งรายงานไว้อย่างไม่มีเงื่อนไขแต่ได้ให้ข้อสังเกตเกี่ยวกับการดำเนินงานต่อเนื่องของบริษัทย่อยดังกล่าว เนื่องจากปัจจุบันได้หยุดดำเนินการผลิตแผ่นปาร์ดีเกิ้ลและได้จำหน่ายทรัพย์สินที่เกี่ยวข้องที่ใช้ในการผลิตทั้งหมดแล้ว

10. ที่ดิน อาคาร และอุปกรณ์-สุทธิ

10.1 งบการเงินรวม

ประกอบด้วย

(หน่วย : บาท)

	ที่ดินและ ส่วนปรับปรุง ที่ดิน	อาคาร โรงงานและ สิ่งปลูกสร้าง	เครื่องจักร และอุปกรณ์	ยานพาหนะ	เครื่องมือ เครื่องใช้	เครื่องตกแต่ง และเครื่องใช้ สำนักงาน	สินทรัพย์ ระหว่าง ก่อสร้าง	รวม
ราคาทุน :								
ณ วันที่ 31 ธันวาคม 2547	263,317,226.87	1,040,936,989.25	9,766,571,449.98	192,836,397.23	146,605,783.09	62,307,438.40	159,488,666.25	11,632,063,951.07
ซื้อเพิ่ม/โอนเข้า	15,736,005.62	46,205,897.37	200,105,435.28	21,644,198.00	7,925,955.94	4,910,080.24	1,239,630,209.73	1,536,157,782.18
จำหน่าย/โอนออก	-	(68,500,923.17)	(173,316,122.31)	(24,274,661.15)	(3,108,346.33)	(1,057,914.44)	(214,177,683.87)	(484,435,651.27)
ณ วันที่ 31 ธันวาคม 2548	279,053,232.49	1,018,641,963.45	9,793,360,762.95	190,205,934.08	151,423,392.70	66,159,604.20	1,184,941,192.11	12,683,786,081.98
ค่าเสื่อมราคาสะสม :								
ณ วันที่ 31 ธันวาคม 2547	-	(327,275,544.51)	(4,022,050,760.16)	(108,422,311.97)	(110,805,822.75)	(45,980,578.28)	-	(4,614,535,017.67)
จำหน่าย	-	65,869,633.31	153,371,604.35	23,936,841.31	1,976,568.37	1,057,870.44	-	246,212,517.78
ค่าเสื่อมราคาสำหรับปี	-	(53,307,408.67)	(404,640,286.61)	(27,302,556.73)	(11,777,383.47)	(5,395,035.33)	-	(502,422,670.81)
ณ วันที่ 31 ธันวาคม 2548	-	(314,713,319.87)	(4,273,319,442.42)	(111,788,027.39)	(120,606,637.85)	(50,317,743.17)	-	(4,870,745,170.70)
มูลค่าสุทธิตามบัญชี								
ณ วันที่ 31 ธันวาคม 2547	263,317,226.87	713,661,444.74	5,744,520,689.82	84,414,085.26	35,799,960.34	16,326,860.12	159,488,666.25	7,017,528,933.40
ณ วันที่ 31 ธันวาคม 2548	279,053,232.49	703,928,643.58	5,520,041,320.53	78,417,906.69	30,816,754.85	15,841,861.03	1,184,941,192.11	7,813,040,911.28
ค่าเสื่อมราคาที่อยู่ในงบกำไรขาดทุน								
สำหรับปี สิ้นสุดวันที่								
31 ธันวาคม 2547								416,144,352.80
31 ธันวาคม 2548								502,422,670.81

10.2 งบการเงินเฉพาะบริษัท

ประกอบด้วย

(หน่วย : บาท)

	ที่ดินและ ส่วนปรับปรุง ที่ดิน	อาคาร โรงงานและ สิ่งปลูกสร้าง	เครื่องจักร และอุปกรณ์	ยานพาหนะ	เครื่องมือ เครื่องใช้	เครื่องตกแต่ง และเครื่องใช้ สำนักงาน	สินทรัพย์ ระหว่าง ก่อสร้าง	รวม
ราคาทุน :								
ณ วันที่ 31 ธันวาคม 2547	76,668,356.32	250,684,480.32	2,968,188,506.40	35,244,984.36	85,523,236.94	18,838,996.85	42,611,770.84	3,477,760,332.03
ซื้อเพิ่ม/โอนเข้า	-	29,442,082.08	43,256,552.79	6,038,729.00	3,033,897.00	1,669,958.43	60,791,952.60	144,233,171.90
จำหน่าย/โอนออก	-	-	-	(3,965,541.00)	(206,028.10)	-	(71,656,718.54)	(75,828,287.64)
ณ วันที่ 31 ธันวาคม 2548	76,668,356.32	280,126,562.40	3,011,445,059.19	37,318,172.36	88,351,105.84	20,508,955.28	31,747,004.90	3,546,165,216.29
ค่าเสื่อมราคาสะสม :								
ณ วันที่ 31 ธันวาคม 2547	-	(107,184,155.65)	(2,049,621,541.09)	(16,995,398.58)	(71,225,860.76)	(16,901,538.39)	-	(2,261,928,494.47)
จำหน่าย	-	-	-	3,965,537.00	21,945.20	-	-	3,987,482.20
ค่าเสื่อมราคาสำหรับปี	-	(13,136,973.13)	(97,571,764.40)	(5,882,652.58)	(4,789,669.59)	(877,657.16)	-	(122,258,716.86)
ณ วันที่ 31 ธันวาคม 2548	-	(120,321,128.78)	(2,147,193,305.49)	(18,912,514.16)	(75,993,585.15)	(17,779,195.55)	-	(2,380,199,729.13)
มูลค่าสุทธิตามบัญชี								
ณ วันที่ 31 ธันวาคม 2547	76,668,356.32	143,500,324.67	918,566,965.31	18,249,585.78	14,297,376.18	1,937,458.46	42,611,770.84	1,215,831,837.56
ณ วันที่ 31 ธันวาคม 2548	76,668,356.32	159,805,433.62	864,251,753.70	18,405,658.20	12,357,520.69	2,729,759.73	31,747,004.90	1,165,965,487.16
ค่าเสื่อมราคาที่อยู่ในงบกำไรขาดทุน								
สำหรับปี สิ้นสุดวันที่								
31 ธันวาคม 2547								108,584,843.04
31 ธันวาคม 2548								122,258,716.86

ณ วันที่ 31 ธันวาคม 2548 และ 2547 บริษัทใหญ่และบริษัทย่อยได้นำที่ดินพร้อมสิ่งปลูกสร้างและเครื่องจักร บางส่วนในงบการเงินรวม มูลค่าตามบัญชี 7,009.92 ล้านบาท และ 4,033.17 ล้านบาท ตามลำดับ แลงบการเงินเฉพาะ บริษัท มูลค่าตามบัญชี 996.31 ล้านบาท และ 921.03 ล้านบาท ตามลำดับไปค้ำประกันสินเชื่อที่ได้รับจากธนาคารพาณิชย์ และสถาบันการเงิน และการออกหุ้นกู้ และที่ดินส่วนหนึ่งจำนวน 14.75 ล้านบาท เป็นการซื้อที่ดินของบริษัทใหญ่จากบริษัทย่อย แห่งหนึ่งในราคาตามบัญชี และจดทะเบียนให้ที่ดินดังกล่าวตกอยู่ในบังคับเรื่องทางผ่าน และสาธารณูปโภคอื่นๆ ให้กับที่ดินของ บริษัทย่อยผู้ขายที่ดินนั้น

สำหรับปีสิ้นสุดวันที่ 31 ธันวาคม 2548 และ 2547 ราคาทุนของอาคารและอุปกรณ์ส่วนหนึ่งของการเงินรวมจำนวน 18.59 ล้านบาท และ 24.15 ล้านบาท ตามลำดับ เป็นดอกเบี้ยจ่ายที่เกิดขึ้นจริงของเงินกู้ยืมระยะยาวที่กู้มาเพื่อใช้ในการก่อสร้างโรงงาน และติดตั้งเครื่องจักรสำหรับโรงงานใหม่

ณ วันที่ 31 ธันวาคม 2548 และ 2547 ในงบการเงินรวม อาคารโรงงานและสิ่งปลูกสร้าง เครื่องจักร เครื่องมือเครื่องใช้ เครื่องตกแต่งและเครื่องใช้สำนักงาน และยานพาหนะ จำนวน 2,368.34 ล้านบาท และ 1,967.48 ล้านบาท ตามลำดับ และในงบการเงินเฉพาะบริษัท จำนวน 1,495.51 ล้านบาท และ 1,489.46 ล้านบาท ตามลำดับ ได้ตัดค่าเสื่อมราคาหมดแล้วทั้งจำนวน แต่ยังคงใช้งานอยู่

11. สินเชื่อและการค้ำประกัน

ณ วันที่ 31 ธันวาคม 2548 เงินเบิกเกินบัญชีและเงินกู้ยืมจากธนาคาร เจ้าหนี้ทรัสต์รีซีที และการออกหนังสือค้ำประกันจากธนาคารของบริษัทใหญ่และบริษัทย่อย ค้ำประกันโดยจำนองที่ดิน อาคาร เครื่องจักรของบริษัทใหญ่และบริษัทย่อยตามหมายเหตุ 10 พร้อมทั้งยกประโยชน์ในสิทธิประกันภัยทรัพย์สินให้แก่เจ้าหนี้ เพื่อเป็นหลักประกันในสินเชื่อดังกล่าวของบริษัทใหญ่และบริษัทย่อย ซึ่งในงบการเงินรวมเป็นวงเงิน 5,345 ล้านบาท และในงบการเงินเฉพาะบริษัทวงเงิน 565 ล้านบาท รวมถึงบริษัทใหญ่ร่วมค้ำประกันหนี้ของบริษัทย่อยเต็มวงเงิน

ณ วันที่ 31 ธันวาคม 2547 เงินเบิกเกินบัญชีและเงินกู้ยืมจากธนาคาร เจ้าหนี้ทรัสต์รีซีที และการออกหนังสือค้ำประกันจากธนาคารของบริษัทใหญ่และบริษัทย่อย ค้ำประกันโดยจำนองที่ดิน อาคาร เครื่องจักรของบริษัทใหญ่และบริษัทย่อยตามหมายเหตุ 10 จำนำสินค้าของบริษัทย่อยแห่งหนึ่ง พร้อมทั้งยกประโยชน์ในสิทธิประกันภัยทรัพย์สินให้แก่เจ้าหนี้ เพื่อเป็นหลักประกันในสินเชื่อดังกล่าวของบริษัทใหญ่และบริษัทย่อย ซึ่งในงบการเงินรวมเป็นวงเงิน 2,460 ล้านบาท และในงบการเงินเฉพาะบริษัทวงเงิน 215 ล้านบาท รวมถึงบริษัทใหญ่ร่วมค้ำประกันหนี้ของบริษัทย่อยเต็มวงเงิน

12. เงินกู้ยืมระยะยาว

ประกอบด้วย		(หน่วย : บาท)			
		งบการเงินรวม ณ วันที่ 31 ธันวาคม		งบการเงินเฉพาะบริษัท ณ วันที่ 31 ธันวาคม	
		2548	2547	2548	2547
เงินกู้ยืมระยะยาว (วงเงิน 300 ล้านบาท)		300,000,000.00	-	300,000,000.00	-
เงินกู้ยืมระยะยาว (วงเงิน 1,450 ล้านบาท)		1,450,000,000.00	1,450,000,000.00	-	-
เงินกู้ยืมระยะยาว (วงเงิน 80 ล้านบาท)		-	80,000,000.00	-	-
เงินกู้ยืมระยะยาว (วงเงิน 2,500 ล้านบาท)		800,522,237.54	-	-	-
เงินกู้ยืมระยะยาว (วงเงิน 350 ล้านบาท)		350,000,000.00	-	-	-
เงินกู้ยืมระยะยาว (วงเงิน 130 ล้านบาท)		108,400,000.00	-	-	-
รวมเงินกู้ยืมระยะยาว		3,008,922,237.54	1,530,000,000.00	300,000,000.00	-
หัก ส่วนของหนี้ระยะยาวที่ถึงกำหนดชำระภายในหนึ่งปี		(43,200,000.00)	(100,000,000.00)	-	-
รวมเงินกู้ยืมระยะยาว-สุทธิ		2,965,722,237.54	1,430,000,000.00	300,000,000.00	-

การเปลี่ยนแปลงของเงินกู้ยืมระยะยาว สำหรับปีสิ้นสุดวันที่ 31 ธันวาคม 2548 และ 2547		(หน่วย : บาท)			
		งบการเงินรวม สำหรับปีสิ้นสุดวันที่ 31 ธันวาคม		งบการเงินเฉพาะบริษัท สำหรับปีสิ้นสุดวันที่ 31 ธันวาคม	
		2548	2547	2548	2547
ราคาตามบัญชีต้นงวด		1,530,000,000.00	1,450,000,000.00	-	-
กู้เพิ่มระหว่างงวด		1,580,522,237.54	80,000,000.00	300,000,000.00	-
จ่ายคืนเงินกู้ยืม		(101,600,000.00)	-	-	-
ราคาตามบัญชีปลายงวด		3,008,922,237.54	1,530,000,000.00	300,000,000.00	-

ณ วันที่ 31 ธันวาคม 2548 และ 2547 ในงบการเงินรวมมีเงินกู้ยืมระยะยาวที่เป็นของบริษัทใหญ่และบริษัทย่อยดังนี้

ประกอบด้วย

12.1	วงเงินกู้ (ล้านบาท)	เงินต้นคงเหลือ (ล้านบาท)	อัตราดอกเบี้ย	การจ่ายชำระเงินต้นและดอกเบี้ย
	300.00	300.00	- ปีแรก อัตราร้อยละ MLR-1.75 ต่อปี หลังจากนั้นอัตราร้อยละ MLR-1.50 ต่อปี	- เงินต้นชำระงวดแรกในวันครบกำหนดระยะเวลา 27 เดือน นับจากเดือนที่เบิกเงินกู้ครั้งแรก (วันที่ 2 กันยายน 2548) และงวดต่อไป เมื่อครบกำหนดระยะเวลาทุก ๆ 3 เดือน จำนวน 20 งวดๆ ละ 15.00 ล้านบาท ทั้งนี้ต้องชำระเงินต้นให้เสร็จสิ้นภายใน 84 เดือน นับจากวันเบิกเงินกู้ครั้งแรก (วันที่ 1 สิงหาคม 2555) - ดอกเบี้ยจ่ายชำระเป็นรายเดือนนับจากวันเบิกเงินกู้ครั้งแรก

ข้อปฏิบัติอื่นที่สำคัญตามสัญญา

- บริษัทฯ ต้องดำรงสัดส่วนอัตราหนี้สินต่อทุนไม่เกิน 2.5 ต่อ 1
- บริษัทฯ ต้องยกผลประโยชน์การประกันภัยของเครื่องจักรและสิ่งปลูกสร้างทั้งหมดให้แก่เจ้าหนี้

หลักทรัพย์ค้ำประกัน

บริษัทฯ นำที่ดินพร้อมสิ่งปลูกสร้างและเครื่องจักรบางส่วนเป็นหลักทรัพย์ค้ำประกันเต็มวงเงิน

- 12.2 ณ วันที่ 31 ธันวาคม 2548 และ 2547 เงินกู้ยืมระยะยาวของบริษัทย่อยแห่งหนึ่งวงเงินจำนวน 1,450.00 ล้านบาท เป็นเงินกู้ยืมตามสัญญาให้การสนับสนุนทางการเงิน ลงวันที่ 17 พฤศจิกายน 2548 กับธนาคารพาณิชย์แห่งหนึ่งเพื่อการ Re-Finance เงินกู้ระยะยาว (เดิม) วงเงิน 1,450.00 ล้านบาท ตามสัญญาให้การสนับสนุนทางการเงิน ลงวันที่ 12 กันยายน 2545 โดยมีวงเงินสินเชื่อ (ใหม่) และเงื่อนไขที่สำคัญดังนี้

วงเงินกู้ (ล้านบาท)	เงินต้นคงเหลือ (ล้านบาท)	อัตราดอกเบี้ย	การจ่ายชำระเงินต้นและดอกเบี้ย
1,450.00	1,450.00	- 2 ปีแรก อัตราร้อยละ 4.5 จากนั้น คิดไม่ต่ำกว่า ร้อยละ MLR-1.5 ปี	- เงินต้นชำระทุก 3 เดือน เริ่มเดือนมีนาคม 2551 ถึงเดือน ตุลาคม 2556 รวมจำนวน 23 งวด จำนวนงวดละ 64.00 ล้านบาท งวดสุดท้ายจ่ายชำระในเดือนตุลาคม 2556 จำนวน 42.00 ล้านบาท - ดอกเบี้ยชำระทุกสิ้นเดือน เริ่มตั้งแต่ เดือนธันวาคม 2548 เป็นต้นไป

ข้อปฏิบัติอื่นตามสัญญา (ที่สำคัญ)

- บริษัทย่อยต้องดำรงอัตราส่วนหนี้สินต่อทุนไม่เกินกว่า 2.5 ต่อ 1
- บริษัทย่อยจะจ่ายเงินปันผลได้ไม่เกินร้อยละ 70 ของกำไรสุทธิ
- บริษัทย่อยจะต้องทำประกันทรัพย์สินที่เป็นหลักประกัน โดยบริษัทฯ จะต้องยกผลประโยชน์ การประกันภัยทุกชนิด (All Risk) ดังกล่าวทั้งหมดให้แก่ “ธนาคารผู้ให้กู้”
- บริษัทย่อยจะต้องแจ้งให้ธนาคารผู้ให้กู้ทราบและได้รับความยินยอมจากธนาคารผู้ให้กู้ก่อน ในกรณีให้เงินกู้ยืม แก่กรรมการ และกิจการในเครือหรือการลงทุนเพิ่มในกิจการ นอกเหนือจากการดำเนินการตามธุรกิจปกติ
- บริษัทย่อยต้องทำการประเมินทรัพย์สินหลักประกันตามระเบียบของธนาคารผู้ให้กู้

หลักทรัพย์ค้ำประกัน

ณ วันที่ 31 ธันวาคม 2548 บริษัทย่อยนำที่ดินบางส่วนจำนวน 8.14 ล้านบาท สิ่งปลูกสร้าง 156.35 ล้านบาท และ เครื่องจักรจำนวน 2,286.50 ล้านบาท จัดจำนองเป็นหลักประกันสินเชื่อที่ได้รับจากธนาคารพาณิชย์

12.3	วงเงินกู้ (ล้านบาท)	เงินต้นคงเหลือ (ล้านบาท)	อัตราดอกเบี้ย	การจ่ายชำระเงินต้นและดอกเบี้ย
	80.00	-	- 1 ปีแรก อัตราร้อยละ 3.5 ต่อปี หลังจากนั้นอัตรา ร้อยละ MLR-1 ต่อปี	- เงินต้นชำระทุก 3 เดือน เริ่มพฤศจิกายน 2548 ถึง เดือนตุลาคม 2550 รวมจำนวน 8 งวด จำนวน งวดละ 10 ล้านบาท - ดอกเบี้ยชำระทุกสิ้นเดือน

ข้อปฏิบัติอื่นที่สำคัญตามสัญญา

บริษัทต้องยกผลประโยชน์การประกันภัยของเครื่องจักรดังกล่าวให้แก่เจ้าหนี้

หลักทรัพย์ค้ำประกัน

โดยมีเครื่องจักรของบริษัทย่อย เป็นหลักทรัพย์ค้ำประกันเต็มวงเงิน

ณ วันที่ 31 ธันวาคม 2548 บริษัทฯ ได้ชำระคืนเงินกู้ยืมดังกล่าวก่อนถึงกำหนดทั้งจำนวนในวันที่ 23 พฤศจิกายน 2548

12.4	วงเงินกู้ (ล้านบาท)	เงินต้นคงเหลือ (ล้านบาท)	อัตราดอกเบี้ย	การจ่ายชำระเงินต้นและดอกเบี้ย
	2,500.00	800.52	- 2 ปีแรก (วันที่ 11 เมษายน 2548 ถึงวันที่ 31 มกราคม 2550) อัตรา ร้อยละ 3.375 ต่อปี หลังจากนั้นอัตรา ดอกเบี้ยร้อยละ MLR-1.25 ต่อปี	- เงินต้นจ่ายชำระทุก 3 เดือน เริ่มเดือนกรกฎาคม 2550 ถึงเดือนกรกฎาคม 2556 รวมจำนวน 24 งวด โดยงวดที่ 1-4 งวดละ 50 ล้านบาท งวดที่ 5-8 งวดละ 75 ล้านบาท และงวดที่ 9-24 งวดละ 125 ล้านบาท - ดอกเบี้ยชำระทุกสิ้นเดือน นับจากวันเบิกเงินกู้ ครั้งแรก

ข้อปฏิบัติอื่นตามสัญญาที่สำคัญ

- บริษัทต้องดำรงสัดส่วนอัตราส่วนหนี้สินต่อทุนไม่เกิน 2.5 ต่อ 1
- บริษัทจะต้องดำเนินการให้เครื่องจักรที่ใช้เป็นหลักทรัพย์ค้ำประกันข้างต้นได้จดทะเบียนกรรมสิทธิ์ ต่อทางราชการให้แล้วเสร็จภายใน 450 วัน นับแต่วันทำสัญญานี้ จากนั้น บริษัทย่อย ต้องจดทะเบียนจำนองเครื่องจักรดังกล่าวให้แก่เจ้าหนี้ภายใน 30 วัน นับแต่วันที่เครื่องจักรตกอยู่ในความครอบครองของบริษัทฯ
- บริษัทต้องยกผลประโยชน์การประกันภัยของเครื่องจักรและสิ่งปลูกสร้างทั้งหมดให้แก่เจ้าหนี้

หลักทรัพย์ค้ำประกัน

บริษัทย่อนำที่ดินบางส่วนจำนวน 6.21 ล้านบาท พร้อมสิ่งปลูกสร้าง และเครื่องจักรที่จะมีขึ้นต่อไปในอนาคต เป็นหลักทรัพย์ค้ำประกันเต็มวงเงิน

12.5	วงเงินกู้ (ล้านบาท)	เงินต้นคงเหลือ (ล้านบาท)	อัตราดอกเบี้ย	การจ่ายชำระเงินต้นและดอกเบี้ย
	350.00	350.00	- 2 ปีแรก อัตราดอกเบี้ย ร้อยละ 3.5 ต่อปี - ปีที่ 3-5 อัตราดอกเบี้ย MLR - 1.25 ต่อปี - ปีที่ 6-7 อัตราดอกเบี้ย MLR - 0.50 ต่อปี	- เงินต้นต้องชำระงวดแรกในวันครบกำหนด ระยะเวลา 27 เดือน นับจากวันเบิกเงินกู้ครั้งแรก (วันที่ 13 สิงหาคม 2550) และงวดต่อไป เมื่อครบกำหนดระยะเวลาทุกๆ 3 เดือน โดยงวดที่ 1-4 งวดละ 16.15 ล้านบาท งวดที่ 5-8 งวดละ 16.80 ล้านบาท งวดที่ 9-12 งวดละ 17.48 ล้านบาท งวดที่ 13-16 งวดละ 18.18 ล้านบาท และงวดที่ 17-20 งวดละ 18.90 ล้านบาท ทั้งนี้ต้องชำระเงินต้นให้เสร็จสิ้นภายใน 84 เดือนนับจากวันเบิกเงินกู้ครั้งแรก (วันที่ 12 กรกฎาคม 2555) - ดอกเบี้ยจ่ายเป็นรายเดือนนับจากวันเบิกเงินกู้

12.6	วงเงินกู้ (ล้านบาท)	เงินต้นคงเหลือ (ล้านบาท)	อัตราดอกเบี้ย	การจ่ายชำระเงินต้นและดอกเบี้ย
	130.00	108.40	- ปีแรก อัตราคงที่ ร้อยละ 3.50 ต่อปี - ปีที่ 2 เป็นต้นไป อัตราร้อยละ MLR - 1.25 ต่อปี	- เงินต้นต้องชำระงวดแรกในวันครบกำหนดระยะเวลา 3 เดือนนับจากวันเบิกเงินกู้ครั้งแรก (วันที่ 12 กรกฎาคม 2548) และงวดต่อไป เมื่อครบกำหนดระยะเวลาทุกๆ 3 เดือน จำนวน 12 งวดๆ ละ 10.80 ล้านบาท งวดสุดท้ายชำระส่วนที่เหลือ 11.20 ล้านบาท ทั้งนี้ต้องชำระเงินต้นให้เสร็จสิ้นภายใน 36 เดือน นับจากวันเบิกเงินกู้ครั้งแรก (วันที่ 11 เมษายน 2551) - ดอกเบี้ยจ่ายชำระเป็นรายเดือนนับจากวันเบิกเงินกู้ครั้งแรก

ข้อปฏิบัติอันตามสัญญาที่สำคัญ (ตามหมายเหตุ 12.5 และ 12.6)

- บริษัทย่อยต้องชำระอัตราส่วนหนี้สินต่อทุนไม่เกินกว่า 1.5 ต่อ 1
- บริษัทย่อยจะต้องยกผลประโยชน์การประกันภัยของเครื่องจักรและสิ่งปลูกสร้างทั้งหมดให้แก่เจ้าหนี้

หลักทรัพย์ค้ำประกัน (ตามหมายเหตุ 12.5 และ 12.6)

บริษัทย่อยนำที่ดินพร้อมสิ่งปลูกสร้าง และเครื่องจักรทั้งที่มีอยู่ปัจจุบันและที่จะมีขึ้นต่อไปในอนาคต มูลค่าตามบัญชีจำนวน 831.39 ล้านบาท เป็นหลักทรัพย์ค้ำประกันเต็มวงเงิน

13. หุ้นกู้

ณ วันที่ 17 กรกฎาคม 2545 และวันที่ 3 มิถุนายน 2546 บริษัทฯ ได้ออกหุ้นกู้ประเภทระบุชื่อผู้ถือ มีประกันชนิดย่อยชำระเงินต้นและมีผู้แทนผู้ถือหุ้นกู้ จำนวน 1,700,000 หน่วย มูลค่าหน่วยละ 1,000 บาท มูลค่ารวม 1,700 ล้านบาท และจำนวน 1,650,000 หน่วย มูลค่าหน่วยละ 1,000 บาท มูลค่ารวม 1,650 ล้านบาท ตามลำดับ โดยมีรายละเอียดดังต่อไปนี้

หุ้นกู้ครั้งที่	มูลค่ารวม (ล้านบาท)	อัตราดอกเบี้ย (ร้อยละต่อปี)	อายุหุ้นกู้	ครบกำหนด	มูลค่ายุติธรรม ของหุ้นกู้ ที่ยังไม่ไถ่ถอน (ล้านบาท)
1/2545	1,700,000*	อัตราดอกเบี้ยคงที่ร้อยละ 4.5 ต่อปี (ชำระทุก 3 เดือน)	3 ปี	17 กรกฎาคม 2548	-
หัก ชำระคืนเงินต้น	(1,700,000)				
หัก หุ้นกู้ที่ถึงกำหนดชำระภายในหนึ่งปี	-				
สุทธิ	-				
1/2546	1,650,000**	อัตราดอกเบี้ยคงที่ร้อยละ 2.85 ต่อปี (ชำระทุก 3 เดือน)	5 ปี	3 มิถุนายน 2551	1,190,983
หัก ชำระคืนเงินต้น	(412,500)				
หัก หุ้นกู้ที่ถึงกำหนดชำระภายในหนึ่งปี	(495,000)				
สุทธิ	742,500				
รวมทั้งสิ้น	742,500				

* ชำระเงินต้นทุก 3 เดือน โดยเริ่มจ่ายคืนงวดแรกในวันที่ 17 เมษายน 2546

** ชำระเงินต้นทุก 3 เดือน โดยเริ่มจ่ายคืนงวดแรกในวันที่ 3 กันยายน 2547

หุ้นกู้ ครั้งที่ 1/2545 ปัจจุบันได้จ่ายชำระครบถ้วนแล้ว

รายการเคลื่อนไหวของหุ้นกู้ สำหรับปี สิ้นสุดวันที่ 31 ธันวาคม 2548 และ 2547

(หน่วย : บาท)

	งบการเงินและงบการเงินเฉพาะบริษัท สำหรับปี สิ้นสุดวันที่ 31 ธันวาคม	
	2548	2547
รายการตามบัญชีต้นงวด	2,077,500,000.00	2,840,000,000.00
เพิ่มขึ้นระหว่างงวด	-	-
ชำระคืนเงินต้นระหว่างงวด	(840,000,000.00)	(762,500,000.00)
ราคาตามบัญชีปลายงวด	1,237,500,000.00	2,077,500,000.00

หุ้นกู้อ้างอิงข้างต้นค้ำประกันโดยที่ดิน อาคาร และสิ่งปลูกสร้าง เครื่องจักรและอุปกรณ์ของบริษัทฯ และบริษัท ย่อยแห่งหนึ่ง ในวงเงินจำนวน 3,550 ล้านบาท และได้กำหนดข้อปฏิบัติและข้อจำกัด บางประการเกี่ยวกับการดำรงอัตราส่วนจำนวน รวมหนี้สินต่อจำนวนรวมส่วนของผู้ถือหุ้นกู้ ไม่เกินกว่า 2.5 ต่อ 1 และ การดำรงมูลค่ายุติธรรมของหลักประกันไม่น้อยกว่าร้อยละ 125 ของยอดหนี้หุ้นกู้ค้างชำระ

14. ทุนจดทะเบียน/เงินปันผลและสำรองตามกฎหมาย

- 14.1 ตามรายงานการประชุมคณะกรรมการ ครั้งที่ 1/2548 เมื่อวันที่ 28 กุมภาพันธ์ 2548 และรายงานการประชุมสามัญ ผู้ถือหุ้น ประจำปี 2548 เมื่อวันที่ 19 เมษายน 2548 มีมติอนุมัติให้จ่ายเงินปันผลสำหรับผลการดำเนินงานประจำปี 2547 จำนวนเงิน 650.67 ล้านบาท โดยได้จ่ายเงินปันผลระหว่างกาลเมื่อวันที่ 10 กันยายน 2547 ในอัตราหุ้นละ 0.20 บาท จำนวนเงิน 260.17 ล้านบาท และให้จ่ายเงินปันผลส่วนที่เหลือในอัตราหุ้นละ 0.30 บาท จำนวนเงิน 390.50 ล้านบาท ในวันที่ 17 พฤษภาคม 2548
- 14.2 ตามรายงานการประชุมคณะกรรมการ ครั้งที่ 3/2547 เมื่อวันที่ 11 สิงหาคม 2547 มีมติอนุมัติให้จ่าย เงินปันผล ระหว่างกาล สำหรับผลการดำเนินงานรอบระยะเวลาบัญชีวันที่ 1 มกราคม 2547 ถึงวันที่ 30 มิถุนายน 2547 ในอัตราหุ้นละ 0.20 บาท รวมเป็นเงินทั้งสิ้น 260.17 ล้านบาท พร้อมทั้งจัดสรรสำรองกฎหมายเพิ่มจำนวนเงิน 14.17 ล้านบาท ซึ่งครบตามกฎหมายกำหนดแล้ว
- 14.3 ตามรายงานการประชุมผู้ถือหุ้นประจำปี 2547 เมื่อวันที่ 20 เมษายน 2547 มีมติที่สำคัญดังนี้
 - อนุมัติการลดทุนจดทะเบียนและแก้ไขหนังสือบริคณห์สนธิของบริษัทฯ จาก 1,420 ล้านบาท เป็น 1,307 ล้านบาท โดยตัดหุ้นสามัญเพิ่มทุนในส่วนที่ยังไม่ได้ออกจำหน่ายออกจำนวน 113 ล้านบาทและทำการจดทะเบียน เปลี่ยนแปลงทุนที่ออกกับกระทรวงพาณิชย์ เมื่อวันที่ 6 พฤษภาคม 2547 และ เพิ่มทุนจดทะเบียนและ แก้ไขหนังสือบริคณห์สนธิและจัดสรรหุ้นสามัญเพื่อรองรับการใช้สิทธิแปลงสภาพของหุ้นกู้แปลงสภาพ จำนวน 120 ล้านบาท จากเดิม 1,307 ล้านบาท เป็น 1,427 ล้านบาท โดยได้ทำการจดทะเบียนเปลี่ยนแปลงทุน ที่ออกกับกระทรวงพาณิชย์เมื่อวันที่ 10 พฤษภาคม 2547
 - อนุมัติจ่ายเงินปันผล สำหรับผลการดำเนินงาน งวดบัญชี ปี 2546 ในอัตรา 0.50 บาทต่อหุ้น เป็นเงิน 626 ล้านบาท ซึ่งในวันที่ 11 กันยายน 2546 ได้จ่ายเงินปันผลระหว่างกาลไปแล้วในอัตรา 0.20 บาทต่อหุ้น เป็นเงิน 236 ล้านบาท ดังนั้นคงเหลือเงินปันผลจ่ายในอัตรา 0.30 บาทต่อหุ้นเป็นเงิน 390 ล้านบาท กำหนดจ่ายใน วันที่ 19 พฤษภาคม 2547 และอนุมัติจัดสรรสำรองตามกฎหมาย เป็นเงิน 22 ล้านบาท รวมทั้งปี 2546 จัดสรร เป็นทุนสำรองตามกฎหมายเป็นเงิน 52 ล้านบาท
 - อนุมัติให้บริษัทฯ ออกและเสนอขายหุ้นกู้แปลงสภาพต่อประชาชนทั่วไป โดยมีลักษณะ เงื่อนไขและวิธีการ จัดสรรที่สำคัญดังนี้

- ประเภท	หุ้นกู้แปลงสภาพชนิดระบุชื่อผู้ถือและให้สิทธิแปลงสภาพเป็นหุ้นสามัญของบริษัท
- จำนวน	ไม่เกิน 2,000,000 หน่วย
- มูลค่าที่ตราไว้	1,000 บาท ต่อหน่วย
- อายุ	ไม่เกิน 7 ปี นับจากวันที่ออกหุ้นกู้แปลงสภาพ
- ระยะเวลาการใช้สิทธิ	ทุก ๆ เดือน ตลอดอายุหุ้นกู้แปลงสภาพ
- สัดส่วนและราคาในการแปลงสภาพ	แปลงเป็นหุ้นสามัญได้ในจำนวนเท่ากับมูลค่าที่ตราไว้หารด้วยราคาแปลงสภาพ (ราคาแปลงสภาพกำหนดให้คณะกรรมการบริษัทกำหนดต่อไปแต่จะต้องไม่ต่ำกว่าราคาตลาด (ราคาปิด) เฉลี่ยของหุ้นในระยะเวลา 15 วันทำการก่อนการประชุมครั้งนี้
- จำนวนหุ้นสามัญที่สำรองไว้เพื่อแปลงสภาพ	120,000,000 หุ้น

15. เงินรับล่วงหน้าค่าหุ้น

ณ วันที่ 31 ธันวาคม 2548 มีผู้มาใช้สิทธิซื้อหุ้นสามัญ ซึ่งเป็นใบสำคัญแสดงสิทธิที่ออก ตามมติการประชุมผู้ถือหุ้น ครั้งที่ 1/2545 เมื่อวันที่ 17 กันยายน 2545 จำนวน 322,543,433 หน่วยโดย ณ วันที่ 31 ธันวาคม 2548 บริษัทฯ ได้จดทะเบียนเปลี่ยนแปลงทุนเรียกชำระจากการใช้สิทธิซื้อหุ้นสามัญครั้งที่ 1- 11 แล้ว จำนวน 321.93 ล้านบาท รวมเป็นทุนจดทะเบียนและชำระแล้ว จำนวน 1,301.93 ล้านบาท ส่วนที่เหลือจากการใช้สิทธิซื้อหุ้นสามัญครั้งที่ 12 จำนวน 0.61 ล้านบาท แสดงเป็นเงินรับล่วงหน้าค่าหุ้นอยู่ในส่วนของ ผู้ถือหุ้นและยังเหลือใบสำคัญแสดงสิทธิที่ยังไม่มีผู้มาใช้สิทธิอีก 4,115,056 หน่วย

16. ค่าตอบแทนกรรมการ

ค่าตอบแทนกรรมการนี้เป็นผลประโยชน์ที่จ่ายให้แก่กรรมการของบริษัทใหญ่ ตามมาตรา 90 ของพระราชบัญญัติบริษัทมหาชนจำกัด โดยไม่รวมเงินเดือนและผลประโยชน์ที่เกี่ยวข้องที่จ่ายให้กับกรรมการบริหาร

17. ภาษีเงินได้นิติบุคคล

ภาษีเงินได้นิติบุคคลของบริษัทใหญ่และบริษัทย่อยคำนวณจากอัตราร้อยละ 20-30 ของยอดกำไรก่อนภาษีของส่วนงานที่ไม่ได้รับยกเว้นภาษีเงินได้นิติบุคคลหลังจากบวกกลับด้วยค่าใช้จ่ายต่างๆที่ไม่อนุญาตให้ถือเป็นรายจ่ายในการคำนวณภาษี

18. กำไรต่อหุ้นขั้นพื้นฐานและกำไรต่อหุ้นปรับลด

สำหรับปี สิ้นสุดวันที่ 31 ธันวาคม 2548 และ 2547						
	กำไรสุทธิ (พันบาท)	จำนวนหุ้นสามัญถัวเฉลี่ยถ่วงน้ำหนัก (พันหุ้น)	กำไรต่อหุ้น (บาท)			
	2548	2547	2548	2547	2548	2547
กำไรต่อหุ้นขั้นพื้นฐาน						
กำไรสุทธิ	760,401	1,232,651	1,301,800	1,299,771	0.58	0.95
ผลกระทบต่อหุ้นสามัญเทียบเท่าปรับลด	-	-	866	1,037	-	-
กำไรต่อหุ้นปรับลด						
กำไรต่อหุ้นกรณีสมมติว่าการแปลงเป็นหุ้นสามัญ	760,401	1,232,651	1,302,666	1,300,808	0.58	0.95
สำหรับงวดสามเดือน สิ้นสุดวันที่ 31 ธันวาคม 2548 และ 2547						
	กำไรสุทธิ (พันบาท)	จำนวนหุ้นสามัญถัวเฉลี่ยถ่วงน้ำหนัก (พันหุ้น)	กำไรต่อหุ้น (บาท)			
	2548	2547	2548	2547	2548	2547
กำไรต่อหุ้นขั้นพื้นฐาน						
กำไรสุทธิ	96,202	236,107	1,301,922	1,301,481	0.07	0.18
ผลกระทบต่อหุ้นสามัญเทียบเท่าปรับลด	-	-	3,437	4,127	-	-
กำไรต่อหุ้นปรับลด						
กำไรต่อหุ้นกรณีสมมติว่าการแปลงเป็นหุ้นสามัญ	96,202	236,107	1,305,359	1,305,608	0.07	0.18

19. งบกำไรขาดทุนสำหรับไตรมาสสี่

งบกำไรขาดทุน สำหรับงวดสามเดือนสิ้นสุดวันที่ 31 ธันวาคม 2548 และ 2547 ซึ่งได้สอบทานตามวิธีการที่สภาวิชาชีพบัญชี กำหนดในแถลงการณ์มาตรฐานการสอบบัญชีที่เกี่ยวข้องกับเรื่องนี้แล้ว

ยังไม่ได้ตรวจสอบ

	สอบทานแล้ว			
	สำหรับงวดสามเดือนสิ้นสุดวันที่ 31 ธันวาคม			
	งบการเงินรวม		งบการเงินเฉพาะบริษัท	
	2548	2547	2548	2547
	พันบาท	พันบาท	พันบาท	พันบาท
รายได้จากการดำเนินงาน				
รายได้จากการขาย	1,553,574	1,563,823	658,772	597,426
รายได้อื่น	23,618	16,501	27,859	24,876
ส่วนแบ่งผลกำไรจากการดำเนินงานของบริษัทย่อย	-	-	12,270	147,526
รวมรายได้	1,577,192	1,580,324	698,901	769,828
ค่าใช้จ่ายจากการดำเนินงาน				
ต้นทุนขาย	1,125,390	1,015,205	469,694	394,160
ค่าใช้จ่ายในการขายและบริหาร	279,257	239,393	80,379	81,841
ค่าตอบแทนกรรมการ (หมายเหตุ 16)	1,560	1,110	1,560	1,110
รวมค่าใช้จ่าย	1,406,207	1,255,708	551,633	477,111
กำไรก่อนดอกเบี้ยจ่ายและภาษีเงินได้นิติบุคคล	170,985	324,616	147,268	292,717
ดอกเบี้ยจ่าย	(35,405)	(36,815)	(14,719)	(20,878)
ภาษีเงินได้นิติบุคคล (หมายเหตุ 17)	(39,378)	(51,694)	(36,346)	(35,732)
กำไรสุทธิ	96,202	236,107	96,202	236,107
กำไรต่อหุ้นขั้นพื้นฐาน (หน่วย : บาท) (หมายเหตุ 18)	0.07	0.18	0.07	0.18
กำไรต่อหุ้นปรับลด (หน่วย : บาท) (หมายเหตุ 18)	0.07	0.18	0.07	0.18
จำนวนหุ้นสามัญขั้นพื้นฐาน (หน่วย : พันหุ้น)	1,301,922	1,301,481	1,301,922	1,301,481
จำนวนหุ้นสามัญเทียบเท่าปรับลด (หน่วย : พันหุ้น)	1,305,359	1,305,608	1,305,359	1,305,608

20. การเสนอข้อมูลทางการเงินจำแนกตามส่วนงาน

(หน่วย : ล้านบาท)

	งบการเงินรวม									
	สำหรับปี สิ้นสุดวันที่ 31 ธันวาคม 2548 และ 2547									
	ส่วนงานผลิตและขาย		ส่วนงานผลิต		ส่วนงานอื่นๆ		รายการตัดบัญชี		รวม	
	2548	2547	2548	2547	2548	2547	2548	2547	2548	2547
ขายสุทธิ-ในประเทศ	2,611.38	2,587.45	1,298.70	1,242.63	50.42	49.82	(1,409.65)	(1,257.71)	2,550.85	2,622.19
-ต่างประเทศ	3,436.79	2,870.06	-	-	-	-	-	-	3,436.79	2,870.06
รวม	6,048.17	5,457.51	1,298.70	1,242.63	50.42	49.82	(1,409.65)	(1,257.71)	5,987.64	5,492.25
กำไรจากการดำเนินงาน	899.55	1,267.02	209.12	299.00	6.23	5.81	(40.83)	(40.29)	1,074.07	1,531.54
ดอกเบี้ยจ่าย									(143.04)	(127.22)
ภาษีเงินได้นิติบุคคล									(170.63)	(171.67)
กำไรสุทธิ									760.40	1,232.65
สินทรัพย์ถาวร										
ณ วันที่ 31 ธันวาคม	6,971.52	6,427.02	841.28	591.17	4.35	1.61	(4.11)	(2.27)	7,813.04	7,017.53
สินทรัพย์ส่วนกลาง									2,021.76	2,010.98
สินทรัพย์รวม										
ณ วันที่ 31 ธันวาคม									9,834.80	9,028.51

21. ภาระผูกพันและหนี้สินที่อาจเกิดขึ้น

นอกจากหนี้สินตามที่ปรากฏในงบดุล ณ วันที่ 31 ธันวาคม 2548 และ 2547 บริษัทฯ และบริษัทย่อย ยังมีภาระผูกพันอื่นดังนี้

21.1 ภาระผูกพันกับธนาคารโดยให้ธนาคารออกหนังสือค้ำประกันเป็นจำนวนดังนี้

(หน่วย : ล้านบาท)

	งบการเงินรวม		งบการเงินเฉพาะบริษัท	
	ณ วันที่ 31 ธันวาคม		ณ วันที่ 31 ธันวาคม	
	2548	2547	2548	2547
Import Letters of Credit (ที่ยังไม่ใช้)	991.10	61.08	4.65	4.53
Letters of Guarantee	46.75	47.97	0.10	0.64

- 21.2 ณ วันที่ 31 ธันวาคม 2548 บริษัทย่อยแห่งหนึ่ง มีภาระผูกพันจากการทำสัญญาซื้อเครื่องจักรจากต่างประเทศ แต่ยังไม่ได้รับของจำนวนรวม 6.08 ล้านยูโร
- 21.3 ณ วันที่ 31 ธันวาคม 2548 บริษัทย่อยแห่งหนึ่ง มีมูลค่าราคาผูกพันคงเหลือตามสัญญาจ้างก่อสร้างกับบริษัทผู้รับเหมาหลายรายเป็นจำนวนเงิน 30.69 ล้านบาท
- 21.4 ณ วันที่ 31 ธันวาคม 2548 บริษัทย่อยแห่งหนึ่งทำสัญญาซื้อขายก๊าซกับบริษัทผู้ผลิตรายหนึ่ง เป็นระยะเวลา 10 ปี โดยเริ่มนับตั้งแต่วันที่เริ่มซื้อก๊าซวันแรก (วันที่ 9 มกราคม 2549) ซึ่งอยู่ภายในระยะเวลาระหว่างวันที่ 1 ตุลาคม 2548 ถึง 31 ตุลาคม 2548 และบริษัทฯ ต้องปฏิบัติตามเงื่อนไขตามสัญญา ในเรื่อง ปริมาณ เหลือต่อวันซึ่งเท่ากับหนึ่งร้อยล้านบีทียู ราคาก๊าซ เงื่อนไขการส่งมอบ การติดตั้งและบำรุงรักษาระบบท่อโยย่นำส่งก๊าซ

22. เครื่องมือทางการเงิน

นโยบายการบริหารความเสี่ยงทางการเงิน

บริษัทฯ และบริษัทย่อยมีความเสี่ยงจากความผันผวนของอัตราดอกเบี้ยและของอัตราแลกเปลี่ยนเงินตราต่างประเทศในตลาดและจากการที่คู่สัญญาไม่ปฏิบัติตามสัญญา บริษัทฯ และบริษัทย่อยใช้ตราสารอนุพันธ์ทางการเงินซึ่งบริษัทฯ และบริษัทย่อยพิจารณาเห็นว่าเหมาะสมในการบริหารความเสี่ยงดังกล่าว

ความเสี่ยงเกี่ยวกับอัตราดอกเบี้ย

ความเสี่ยงจากอัตราดอกเบี้ยนี้เกิดขึ้นจากความผันผวนของอัตราดอกเบี้ยในตลาดในอนาคต ซึ่งจะส่งผลกระทบต่อผลการดำเนินงานและกระแสเงินสดของบริษัทฯ และบริษัทย่อย บริษัทฯและบริษัทย่อยมีความเสี่ยงจากอัตราดอกเบี้ยเนื่องจากมีเงินสดและเงินฝากธนาคารและเงินกู้ยืม เนื่องจากสินทรัพย์และหนี้สินทางการเงินดังกล่าวส่วนใหญ่มีอัตราดอกเบี้ยที่ปรับขึ้นลงตามอัตราตลาด ซึ่งบริษัทฯและบริษัทย่อยมิได้ทำสัญญาป้องกันความเสี่ยงไว้

ความเสี่ยงจากอัตราแลกเปลี่ยน

ความเสี่ยงด้านอัตราแลกเปลี่ยนของบริษัทฯ และบริษัทย่อย ส่วนใหญ่เกี่ยวข้องกับการขายสินค้า และซื้อเครื่องจักรเป็นเงินตราต่างประเทศ โดย ณ วันที่ 31 ธันวาคม 2548 และ 2547 บริษัทฯ และบริษัทย่อย มีสินทรัพย์และหนี้สินที่เป็นเงินตราต่างประเทศ ซึ่งไม่ได้มีการทำสัญญาป้องกันความเสี่ยงด้านอัตราแลกเปลี่ยนดังนี้

สกุลเงิน	งบการเงินรวม			
	สินทรัพย์		หนี้สิน	
	ณ วันที่ 31 ธันวาคม		ณ วันที่ 31 ธันวาคม	
	2548	2547	2548	2547
ดอลลาร์สหรัฐฯ	3,674,810.82	4,304,134.83	2,673,451.44	3,962,344.65
ยูโร	-	-	47,779.06	149,585.99
ฟรังก์สวิสเซอร์แลนด์	-	-	-	498.50

สกุลเงิน	งบการเงินเฉพาะบริษัท			
	สินทรัพย์		หนี้สิน	
	ณ วันที่ 31 ธันวาคม		ณ วันที่ 31 ธันวาคม	
	2548	2547	2548	2547
ดอลลาร์สหรัฐฯ	697,350.35	659,867.45	893,348.51	4,292.00
ยูโร	-	-	-	1,599.55

ความเสี่ยงด้านการให้สินเชื่อ

บริษัทฯ ไม่มีความเสี่ยงด้านการให้สินเชื่อที่เกี่ยวข้องกับลูกหนี้การค้า เนื่องจากบริษัทฯ และบริษัทย่อย มีการขายสินค้าต่างประเทศในปี 2548 และ 2547 โดยคิดเป็น 57.40% และ 52.26% ของยอดขายทั้งหมด ตามลำดับ ซึ่งเป็นการขายโดยการเปิด L/C หรือให้ลูกค้าจ่ายเงินล่วงหน้าค่าสินค้า ส่วนการขายในประเทศอีกจำนวน 42.60% และ 47.74% ของยอดขายทั้งหมด ตามลำดับ เป็นการขายให้กับบริษัทที่เกี่ยวข้องกัน และบริษัทอื่นที่มีความมั่นคงทางการเงินสูง มีความสามารถในการชำระหนี้ดี เนื่องจากบริษัทฯ ได้ติดต่อขายกับลูกค้าเหล่านั้นมานาน จึงเชื่อว่าบริษัทฯ ไม่มีความเสี่ยงจากการที่ลูกหนี้จะไม่ชำระหนี้

มูลค่ายุติธรรม

เนื่องจากสินทรัพย์ทางการเงินโดยส่วนใหญ่เป็นลูกหนี้การค้า ซึ่งมีการให้สินเชื่อระยะสั้นและเงินกู้ยืมระหว่างกันเป็นเงินกู้ยืมประเภทจ่ายคืนเมื่อทวงถาม และหนี้สินทางการเงิน โดยส่วนใหญ่เป็นเจ้าหนี้การค้าและเงินกู้ยืมระยะยาว ซึ่งมีอัตราดอกเบี้ยใกล้เคียงกับอัตราในตลาด จึงทำให้สินทรัพย์และหนี้สินทางการเงินดังกล่าวสะท้อนมูลค่ายุติธรรมแล้ว ส่วนมูลค่ายุติธรรม ของหุ้นกู้ได้แสดงไว้ในหมายเหตุ 13

23. การอนุมัติงบการเงิน

งบการเงินนี้ได้รับอนุมัติจากคณะกรรมการของบริษัทฯ แล้ว

คำตอบแทนของผู้สอบบัญชี

- (ก) คำตอบแทนจากการสอบบัญชีของบริษัทและบริษัทย่อยจำนวนเงิน 1,976,973.- บาท
- (ข) ค่าบริการอื่น
 - ค่าตรวจสอบตามเงื่อนไขบัตรส่งเสริมฯ จำนวน 50,000.- บาท

Board of Directors Report



To shareholders

In 2005, overall economic expansion in Thailand is approximate 5%, reduced from 2004. Despite economics impetus has been continued by governmental policy, effect of inflation resulted from an increasing of cost of energy and an increasing of interest rate has adversely impacted construction industry and investment sections.

Regarding to corporate performance outcomes in 2005, company gained net profit of Bht760 million, reduced by 38% compared to previous year. This is resulted from industrial competition in manufacturing particleboard, and depression in construction industry section in Thailand, as well an increasing of cost of energy and transportation.

However, company has produced almost full capacity of production by adjusting distribution in corresponding to market demand and export market expansion to offset competitively domestic markets.

Company anticipates that economics situation has still inclined down in 2006, or fluctuated consistent with world economics while oil fuel price is still high. Company streamlines effectiveness of production and energy usage that can be competitive in marketplace.

Company executes production policy in full measure. Also, sale strategy is adjusted in agreement with current economical situation and market demand, and maintains leadership in respective industry. It is anticipated that production capacity expansion of MDF Board shall be 210,000 m² yearly, and operation shall be launched by 2006

At the moment, we, board of directors, are appreciated and thank all shareholders, government and private sections for constant contribution.

(Mr. Sompop Sahawat)
Chairman

(Mr. Wanthana Jaroennawarat)
Managing Director

Audit Committee Report

Board of Director Meeting no. 1/1999 of Vanachai Group Public Company dated on December 20, 1999 has a resolution in appointing audit committees, which currently are composed of the followings.

- | | | |
|------------------|-----------------|--------------------------|
| 1. Mr. Nipon | Wisityuthasart | Audit Committee Chairman |
| 2. Mr. Phachon | Khantachvana | Audit Committee |
| 3. Mrs. Nobparat | Rungpitarangsee | Audit Committee |

Whereas company has assigned authority and responsibility of audit committees as stated in title "Management Organization"

During 2004s, audit committees hold 4 meeting to trace and approve in 3rd quarter financial statement proposal which has passed by certified accountant. Annual financial statement approved by certified account was submitted to the board of directors.

After investigation of adequacy evaluation form of internal control has been done by audit committees, it reported that company internal control is appropriate adequately.

Audit committees have considered transaction associated between company and its relevant affiliates to make sure that company follow regulations and rules stipulated by Stock Exchange of Thailand, also exposure of adequate information useful to investors. Trade transaction occurred among company, affiliates, other related companies, or interest group has been according to market price or fair price, comparable to transaction occurred to the outsiders. Also, company has exposed information accurately and completely.

Audit committees have appointed audit accountant from SAM NAK-NGAN A.M.C. Co., Ltd., also extrapolated accounting audit expenditures to submit board for approval and submit at shareholder common conference of year 2006s for further approval.



(Mr. Nipon Wisityuthasart)
Audit Committee Chairman

Corporate Information



Company	Address	Type of business	
Vavachai Group Public Company Limited.	Head office 2/1 Pibulsongkram, Bangsue, Bangkok Telephone 0-2585-4900-3, 0-2913-2180-9 Fax 0-2587-0516, 0-2587-9556 Factory 22/1 Banbung-Nungmok Rd., Banbung, Choburi Telephone 0-3829-7322-30 Telephone 0-3844-3058	Manufacture and sales - MDF - Moulded Doorskins - Impregnated MDF Board - Impregnated Particleboard - Laminate Flooring for local and export	1,301,930,354.-
Particle Planner Co., Ltd.	Head office 2/1 Pibulsongkram, Bangsue, Bangkok Telephone 0-2585-4900-3, 0-2913-2180-9 Fax 0-2587-0516, 0-2587-9556 Factory 22/2 Banbung-Nungmok Rd., Banbung, Choburi Telephone 0-3829-7322-30 Fax 0-3844-3058	Manufacture Particleboard for local and export sales	250,000,000.-
Durospan Co., Ltd.	Head office 2/1 Pibulsongkram, Bangsue, Bangkok Telephone 0-2585-4900-3, 0-2913-2180-9 Fax 0-2587-0516, 0-2587-9556 Factory, 8/1 Takham, Bangpakong, Chachoengsao Telephone 0-3857-3600-3 Fax 0-3857-3604	Manufacture and sales - Impregnated Particleboard - Impregnated MDF Board Sale machinery and equipment for manufacturing Particle board and impregnated processes in 2005	100,000,000.-
Woodtek International Co., Ltd.	Head office 2/1 Pibulsongkram, Bangsue, Bangkok Telephone 0-2585-4900-3, 0-2913-2180-9 Fax 0-2587-0516, 0-2587-9556 Factory 10 soi jee-14 Prakongsongkroaraj Rd., Mabtapud, Muang, Rayong Telephone 0 3868 5071-2 Fax 0 3868 3562	Manufacture and sales resin to support usage among the Vanachai Group	150,000,000.-
Vanachai Chemical Industries Co., Ltd.	Head office 2/1 Pibulsongkram, Bangsue, Bangkok Telephone 0-2585-4900-3, 0-2913-2180-9 Fax 0-2587-0516, 0-2587-9556 Factory 8/8 Moo 1 Khao Niphun Wieng Sra, Surat Thani Factory 115 Moo 3 Thungsong, Wieng Sra, Surat Thani Telephone 0-7727-8500 Fax 0-7730-1130	Manufacture Particleboard and impregnated particleboard for local and export sales	1,600,000,000.-
Vanachai Panel Industries Co., Ltd.	Head office 2/1 Pibulsongkram, Bangsue, Bangkok Telephone 0-2585-4900-3, 0-2913-2180-9 Fax 0-2587-0516, 0-2587-9556	Operate marketing business for all products under the Vanachai Group	2,000,000.-

References

- (A) **Share Register** : THAILAND SECURITIES DEPOSITORY CO., LTD.
 Adderss : 2 / 7 Moo 4 (North Park Project) Vibhavadee-Rangsit Rd.,
 Tungsonghong, Laksee, Bangkok 10210
 Tel. : 0 2596 9000
 Fax. : 0 2832 4994-6
- (B) **Debenture Holder** : THAI MILITARY BANK PUBLIC CO., LTD.
 Adderss : 393 Silom Road, Bangrak, Bangkok 10500
 Tel. : 0 2230 5479, 0 2230 5040
 Fax. : 0 2266 7213
- (C) **Auditor** : SAM NAK-NGAN A.M.C. CO., LTD.
 Adderss : 4th Unit, 19th Floor, Silom Complex Building
 191 Silom Road, Silom, Bangrak, bangkok 10500
 Tel. : 0 2231 3980-7
 Fax. : 0 2231 3988
 Auditor Name : Miss Prapasee Leelasupha CPA NO. 4664



Highlight of Financial Performance

THE VANACHAI GROUP PUBLIC COMPANY LIMITED AND ITS SUBSIDIARY

- Financial Statement

Unit : Million Baht

	2005	2004	2003
Total Asset	9,835	9,029	8,726
Total Liabilities	5,067	4,632	4,916
Shareholder's Equity	4,768	4,397	3,810
Sales Revenues	5,988	5,492	4,229
Total Revenues	6,100	5,557	4,258
Gross Profit Margin	1,967	2,234	1,749
Net Profit Before Interest and Income Tax	1,074	1,532	1,192
Interest and Income Tax	314	299	170
Net Profit	760	1,233	1,022

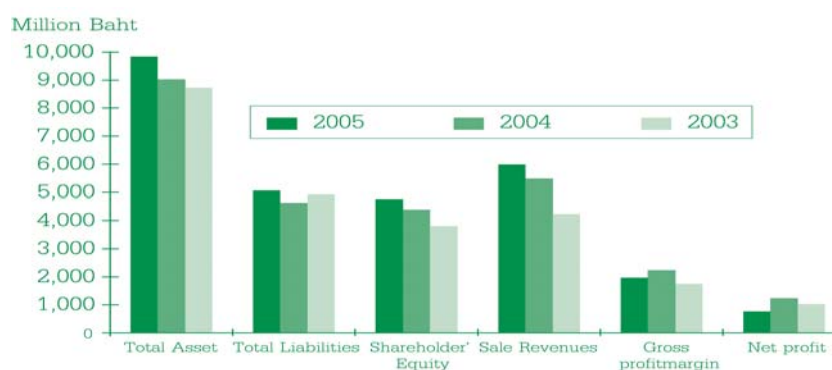

- Financial Ratios

	2005	2004	2003
Gross profit Margin ratio	33%	41%	41%
Net profit margin ratio	12%	22%	24%
Net profit per share (Baht)	0.58	0.95	0.89
Book value per share (Baht)	3.66	3.38	2.97
Dividend per share (Baht)	0.25*	0.50	0.50
Return on equity ratio	17%	30%	30%
Return on asset ratio	8%	14%	13%

* Presented to the ordinary shareholder meeting 2006 for dividend payment from 2005 operation approval



Details of the Directors & Management Team

Name	: Mr. Sompop Sahawat
Age (year)	: 53
Position	: Chairman of the Board of Directors, Chairman of the Executive Committee Authorized Director
Education	MACHANICAL DIPLOMA FACHHOCHSCHULE DORTMUND GERMANY Director Accreditation Program (DAP) class 11/2004 Thai Institution of Directors Association of Directors Association (IOD)
Shareholding (%)	: 4.23
Family Relationship between Executives	: Uncle of Mr. Patta, and Ms. Phattra Sahavat, Mr. Somprasong Sahavat, and Mrs. Siriporn Chaipattanavanich, Mr. Wanthana Jaroennawarat and Mr. Vasun Jaroennawarat
Working Experience in the last 5 years	
2005 - Present	: Chairman of the Board of Directors Vanachai Panel Industries Co., Ltd.
2005 - Present	: Chairman of the Board of Directors Vanachai Chemical Industries Co., Ltd.
2005 - Present	: Chairman of the Board of Directors Durospan Co., Ltd.
2005 - Present	: Chairman of the Board of Directors Woodtek International Co., Ltd.
2005 - Present	: Chairman of the Board of Directors Particle Planner Co., Ltd.
2005 - Present	: Chairman of the Board of Directors The Vanachai Group of Companies Co., Ltd.
1995 - 2005	: Director, Vanachai Panel Industries Co., Ltd.
1994 - 2005	: Director, Vanachai Chemical Industries Co., Ltd.
1993 - 2005	: Director, Dorospan Co., Ltd.
1993 - 2005	: Director, Woodtek International Co., Ltd.
1993 - 2005	: Director, Particle Planner Co., Ltd.
1991 - 2005	: Director, The Vanachai Group of Companies Co., Ltd.
Criminal - Free Track record for the past 10 years	: None
Name	: Mr. Nipon Wisityuthasat
Age	: 66
Position	: Chairman of the Audit Committee, Independent Director
Education	: MA-Thai Nation Institute-Development Administration (NIDA)
Shareholding (%)	: None
Family Relationship between Executives	: -
Working Experience in the last 5 years	
1999 - Present	: Chairman of the Audit Committee Vangchai Group Pcl.
Criminal - Free Track record for the past 10 years	: None
Name	: Pol.Gen. Soontorn saikwan
Age	: 61
Position	: Director, Independent Director
Education	: MA-Political Science Ramkhumhaeng University
Shareholding (%)	: None
Family Relationship between Executives	: -
Working Experience in the last 5 years	
2005 - Present	: Director, Vanachai Group PCL.
Criminal - Free Track record for the past 10 years	: None



Name	: Pol.Gen. Wichean Potephosree
Age	: 52
Position	: Director, Independent Director
Education	: MBA Kasetsart University MA-Thai National Institute-Development Administration (NIDA) Director Certificate Program (DCP) class 46/2004 Thai Institution of Directors Association (IOD) Director Accreditation Program (DAP) class 16/2004 Thai Institution of Directors Association (IOD)
Shareholding (%)	: None
Family Relationship between Executives	: -
Working Experience in the last 5 years	
2004 - Present	: Director, Vanachai Group PCL.
Criminal - Free Track record for the past 10 years	: None

Name	: Mr. Suebrakul Soonthornthun
Age	: 63
Position	: Deputy Chairman of the Board of Directors Independent Director
Education	: MBA P.M.D. Harvard University (U.S.A.) National Defense College Director Accreditation Program (DAP) class 17/2004 Thai Institute of Directors Association (IOD)
Shareholding (%)	: None
Family Relationship between Executives	: -
Working Experience in the last 5 years	
2005 - Present	: Deputy Chairman of the Board of Directors Vanachai Group PCL.
2002- 2005	: Director of the Audit Committee Vanachai Group PCL.
1994 - Present	: Director, Vanachai Group PCL.
Criminal - Free Track record for the past 10 years	: None

Name	: Dr. Phachon Kantachavana
Age	: 63
Position	: Director of the Audit Committee, Independent Director
Education	: Ph.D. - Education Administration Illinois State University
Shareholding (%)	: None
Family Relationship between Executives	: -
Working Experience in the last 5 years	
2005- Present	: Director of the Audit Committee Vanachai Group PCL.
2004 - Present	: Director, Vanachai Group PCL.
Criminal - Free Track record for the past 10 years	: None

Name	: Ms. Yupaporn Boongate
Age	: 51
Position	: Deputy chairman of the Board of Directors Director of the Executive Committee Authorized Director
Education	: Maetee Chuhawan College Director Accreditation Program (DAP) class 43/2005 Thai Institute Of Director Association (IOD)
Shareholding (%)	: 2.11
Family Relationship between Executives	: -
Working Experience in the last 5 years	
2005 - Present	: Director, Particle Planner Co., Ltd.
2005 - Present	: Director, Vanachai Chemical Industries Co., Ltd.
2005 - Present	: Director, Vanachai Panel Industries Co., Ltd.
2005 - Present	: Director, Woodtek International Co., Ltd.
1993 - Present	: Director, Durospan Co., Ltd.
1991 - Present	: Director, The Vanachai Group of Companies Co., Ltd.
Criminal - Free Track record for the past 10 years	: None

Name	: Mr. Vasun Jaroenavarat
Age	: 50
Position	: Director, Director of the Executive Committee
Education	: Diploma - Accounting Chetupon Commercial College (Bangmod) Director Accreditation Program (DAP) class 13/2004 Thai Institution of Directors Association (IOD)
Shareholding (%)	: 2.11
Family Relationship between Executives	: Brother of Mr. Wanthana Jaroennawarat, Nephew of Mr. Sompop Sahawat, Cousin of Mr. Patta and Ms. Phattra Sahawat, Mr. Somprasong Sahawat and Mrs. Siriporn Chaipattananavich
Working Experience in the last 5 years	
1995 - Present	: Director, Vanachai Panel Industries Co., Ltd.
1994 - Present	: Director, Vanachai Chemical Industries Co., Ltd.
1993 - Present	: Director, Durospan Co., Ltd.
1993 - Present	: Director, Woodtek International Co., Ltd.
1993 - Present	: Director, Particle Planner Co., Ltd.
1991 - Present	: Director, The Vanachai Group of Companies Co., Ltd.
Criminal - Free Track record for the past 10 years	: None

Name	: Mr. Wanthana Jaroennawarat
Age	: 45
Position	: Director, Director of the Executive Committee, Managing Director Authorized Director
Education	: MIE-Industrial Engineering King Mongkut's Institution of Technology North Bangkok Bangkok, Thailand Director Accreditation Program (DAP) class 22/2004 Thai Institution of Directors Association (IOD)
Shareholding (%)	: 2.11
Family Relationship between Executives	: Mr. Vasun Jaroenavarat's younger brother, Nephew of Mr. Sompop Sahawat, Cousin of Mr. Patta and Ms. Phattra Sahawat, Mr. Somprasong Sahawat, and Mrs. Siriporn Chaipattananavich
Working Experience in the last 5 years	
2004 - Present	: President of The Thai Furniture Industries Association
2004 - Present	: Chairman of Thai Panel Products Industry Club The Federation of Thai Industries
1995 - Present	: Director, Vanachai Panel Industries Co., Ltd.
1994- Present	: Director, Vanachai Chemical Industries Co., Ltd.
1993-Present	: Director, Durospan Co., Ltd.
1993-Present	: Director, Particle Planner Co., Ltd.
1991- Present	: Director, The Vanachai Group of Companies Co., Ltd.
1989-Present	: Director, Woodtek International Co., Ltd.
Criminal - Free Track record for the past 10 years	: None

Name	: Mr. Suthep Chaipattananavich
Age	: 42
Position	: Director, Director of the Executive Committee
Education	: BA-Marketing, Assumption University Director Accreditation Program (DAP) class 17/2004 Thai Institution of Directors Association (IOD)
Shareholding (%)	: None
Family Relationship between Executives	: Mrs. Siriporn Chaipattananavich's husband
Working Experience in the last 5 years	
2005 - Present	: Director, The Vanachai Group of Companies Co., Ltd.
1995 - Present	: Director, Vanachai Panel Industries Co., Ltd.
1994 - Present	: Director, Vanachai Chemical Industries Co., Ltd.
1993 - Present	: Director, Durospan Co., Ltd.
1993 - Present	: Director, Woodtek International Co., Ltd.
1993 - Present	: Director, Particle Planner Co., Ltd.
Criminal - Free Track record for the past 10 years	: None

Name	: Mrs. Siriporn Chaipatanawanich
Age	: 39
Position	: Director of the Executive Committee
Education	: BA-Finance Dhurakijpundit University
Shareholding (%)	: 2.11
Family Relationship between Executives	: Mr. Suthep Chaipatanawanich' s wife, Elder sister of Mr. Patta and Ms. Phattra Sahawat, Cousin of Mr. Somprasong Sahawat, and Mr. Vasun Jaroenavarat and Mr. Wanthana Jaroennawarat
Working Experience in the last 5 years	
1995 - Present	: Director, Vanachai Panel Industries Co., Ltd.
1994 - Present	: Director, Vanachai Chemical Industries Co., Ltd
1993 - Present	: Director, Durospan Co., Ltd.
1993 - Present	: Director, Woodtek International Co., Ltd
1993 - Present	: Director, Particle Planner Co., Ltd
1991 - Present	: Director, The Vanachai Group of Companies Co., Ltd.
Criminal - Free Track record for the past 10 years	: None

Name	: Mr. Nirun Suntipironkul
Age	: 52
Position	: Director, Director of the Executive Committee Deputy Managing Director - Factory
Education	: MA-Accounting, Thammasart University Director Accreditation Program (DAP) class 11/2004 Thai Institution of Directors Association (IOD)
Shareholding (%)	: None
Family Relationship between Executives	: -
Working Experience in the last 5 years	
1994 - Present	: Director, Vanachai Group PCL .
Criminal - Free Track record for the past 10 years	: None

Name	: Mr.Patta Sahawat
Age	: 33
Position	: Director, Director of the Executive Committee Authorized Director
Education	: DIPLOMA MOUNT IDA COLLEGE, MASSACHUSETTS (USA) Director Accreditation Program (DAP) class 24/2004 Thai Institution of Directors Association (IOD)
Shareholding (%)	: 2.11
Family Relationship between Executives	: Nephew of Mr.Sompop Sahawat Elder brother of Ms. Phattra Sahawat Younger brother of Mrs. Siriporn Chaipattanawanich Cousin of Mr. Somprasong Sahawat, and Mr. Vasun Jaroenavarat and Mr. Wanthana Jaroennawarat
Working Experience in the last 5 years	
2005 - Present	: Director, The Vanachai Group of Companies Co., Ltd.
2002 - Present	: Director, Woodtek International Co., Ltd
2001 - Present	: Director, Vanachai Panel Industries Co., Ltd.
2001 - Present	: Director, Vanachai Chemical Industries Co., Ltd.
2001 - Present	: Director, Durospan Co., Ltd.
2001- Present	: Director, Particle Planner Co., Ltd.
Criminal - Free Track record for the past 10 years	: None

Name	: Ms. Phattra Sahawat
Age	: 31
Position	: Director, Director of the Executive Committee
Education	: MSA. Multinational Commerce, Boston University (USA) Director Accreditation Program (DAP) class 24/2004 Thai Institution of Directors Association (IOD)
Shareholding (%)	: 2.11
Family Relationship between Executives	: Niece of Mr. Sompop Sahawat, Younger sister of Mr. Patta Sahawat and Mrs. Siriporn Chaipattanavanich, Cousin of Mr. Somprasong Sahawat, and Mr. Vasun Jaroenavarat and Mr. Wanthana Jaroennawarat
Working Experience in the last 5 years	
2005 - Present	: Director, The Vanachai Group of Companies Co., Ltd.
2002 - Present	: Director, Vanachai Group PCL.
Criminal - Free Track record for the past 10 years	: None

Name	: Mr. Somprasong Sahavat
Age	: 29
Position	: Director, Director of the Executive Committee
Education	: MPA / ID, Harvard University (USA) Director Accreditation Program (DAP) class 22/2004 Thai Institution of Directors Association (IOD)
Shareholding (%)	: 2.11
Family Relationship between Executives	: Nephew of Mr. Sompop Sahawat, Cousin of Mrs. Siriporn Chaipattanavanich, Mr. Patta and Ms. Phattra Sahawat, and Mr. Vasun Jaroenavarat and Mr. Wanthana Jaroennawarat
Working Experience in the last 5 years	
2003 - Present	: Director, Vanachai Group PCL .
2000 - Present	: Director, The Vanachai Group of Companies Co., Ltd.
Criminal - Free Track record for the past 10 years	: None

Name	: Mrs. Nobparat Rungpitarangsee
Age	: 57
Position	: Director of the Audit Committee, Independent Director
Education	: BA-Accounting Thammasart University Director Accreditation Program (DAP) class 9/2004 Thai Institution of Directors Association (IOD)
Shareholding (%)	: None
Family Relationship between Executives	: -
Working Experience in the last 5 years	
1999 - Present	: Director of the Audit Committee Vanachai Group PCL .
Criminal - Free Track record for the past 10 years	: None

Name	: Mr. Surapong Damrisilp
Age	: 48
Position	: Director of the Executive Committee Secretary to the Board of Director
Education	: BA-Accounting, Thammasart University
Shareholding (%)	: None
Family Relationship between Executives	: -
Working Experience in the last 5 years	
2002 - Present	: Assistant Vice-Deputy Managing Director Vanachai Group PCL.
1996 - 2002	: Department Manager Vice-Deputy M.D. - Head Office
1992 - 1996	: Administrative Department Manager Vanachai Group PCL.
Criminal - Free Track record for the past 10 years	: None

Name	: Mr. Phumsakdi Chullavallibha
Age	: 41
Position	: Planning & Development Manager
Education	: MIE-Industrial Engineering King Mongkut's Institution of Technology North Bangkok,Bangkok,Thailand
Shareholding (%)	: None
Family Relationship between Executives	: -
Working Experience in the last 5 years	
1993 - Present	: Planning & Development Manager, Vanachai Group PCL.
Criminal - Free Track record for the past 10 years	: None

Name	: Mr. Vithoon Samapat
Age	: 46
Position	: Administrative Department Manager
Education	: BA-Accounting, Thammasart University
Shareholding (%)	: None
Family Relationship between Executives	: -
Working Experience in the last 5 years	
1996 - Present	: Administrative Department Manager, Vanachai Group PCL.
Criminal - Free Track record for the past 10 years	: None

Name	: Mr. Aruck Tungtrakul
Age	: 45
Position	: Division Manager, Vice-Deputy Managing Director Office
Education	: BA-Accounting, Thammasart University
Shareholding (%)	: None
Family Relationship between Executives	: -
Working Experience in the last 5 years	
2005 - Present	: Division Manager, Vice-Deputy Managing Director Office, Vanachai Group PCL.
2001 - 2005	: Administrative Department Manager, Vanachai Panal Industries Co., Ltd.
1995 - 2001	: Head of Accounting System Unit & Report, Vanachai Group PCL.
Criminal - Free Track record for the past 10 years	: None

Name	: Mr. Rassmee Teansawatt
Age	: 46
Position	: Production Department Manager
Education	: B.A. (Industrial Education Sciences), Field of Mechanic Engineering, King Mongkut's Institute of Technology, North Bangkok
Shareholding (%)	: None
Family Relationship between Executives	: -
Working Experience in the last 5 years	
2005 - Present	: Production Department Manger, Vanachai Group PCL.
1993 - 2005	: Head of Maintenance, Unit Vanachai Group PCL.
Criminal - Free Track record for the past 10 years	: None

Amount of shares held by directors at December 31, 2005

Directors		Vanachai Group	Particle Planner	Durospan	Woodtek International	Vanachai Chemical Industries	Vanachai Panel Industries
1.	Mr. Sompop Sahawat	54,999,933	1	1	1	1	1
2.	Mr. Nipon Wisityuthasart	-	-	-	-	-	-
3.	Pol. Gen. Soontorn Saikwan	-	-	-	-	-	-
4.	Pol. Gen. Wichean Potephosree	-	-	-	-	-	-
5.	Mr. Suebtrakul Soonthornthum	-	-	-	-	-	-
6.	Mr. Phachon Kantachavana	-	-	-	-	-	-
7.	Ms. Yupaporn Boongate	27,499,966	1	1	1	1	1
8.	Mr. Vasun Jaroenavarat	27,499,966	1	1	1	1	1
9.	Mr. Wanthana Jaroennawarat	27,499,966	1	-	1	1	1
10.	Mr. Suthep Chaipattanavanich	-	-	-	1	-	-
11.	Mr. Nirun Suntipiromkul	-	-	-	-	-	-
12.	Mr. Patta Sahawat	27,499,966	-	-	-	-	-
13.	Ms. Phattra Sahawat	27,499,966	-	-	-	-	-
14.	Mr. Somprasong Sahawat	27,500,000	1	1	-	1	1
15.	Mrs. Nobparat Rungpitarangsee	-	-	-	-	-	-

- The Subsidiaries and related companies have not issue any bond so there is no holding of bond in subsidairies and related companies.

Details of positions of management team in the company, subsidiaries and related companies

Company List			Subsidiaries					Related Companies									
			Name	Company	1	2	3	4	5	1	2	3	4	5	6	7	8
1.	Mr. Sompop	Sahawat	x +/+	X	X	X	X	X	X	X	X	X	X	X	X	X	X
2.	Mr. Nipon	Wisityuthasart	/														
3.	Pol. Gen. Soontorn Saikwan		/														
4.	Pol. Gen. Wichean Potephosree		/														
5.	Mr. Suebtrakul	Soonthornthum	/														
6.	Mr. Phachon	Kantachavana	/														
7.	Ms. Yupaporn	Boongate	//+	/	/	/	/	/	/	/	/	/	/	/	/	/	/
8.	Mr. Vasun	Jaroenavarat	//+	/	/	/	/	/	/	/	/	/	/	/	/	/	/
9.	Mr. Wanthana	Jaroennawarat	//+	/	/	/	/	/	/	/	/	/	/	/	/	/	/
10.	Mr. Suthep	Chaipattananavich	//+	/	/	/	/	/	/	/	/	/	/	/	/	/	/
11.	Mrs. Siriporn	Chaipattananavich	//	/	/	/	/	/	/	/	/	/	/	/	/	/	/
12.	Mr. Nirun	Suntipiromkul	//+														
13.	Mr. Patta	Sahawat	//+	/	/	/	/	/	/	/	/	/	/	/	/	/	/
14.	Ms. Phattra	Sahawat	//+						/	/	/	/	/	/	/	/	/
15.	Mr. Somprasong	Sahavat	//+							/	/	/		/	/	/	/
16.	Mrs. Nobparat	Rungpitarangsee	/														
17.	Mr. Surapong	Damrisilp	//														
18.	Mr. Phumsakdi	Chullavullibha															
19.	Mr. Vithoon	Samapat															
20.	Mr. Aruck	Tungtrakuls															
21.	Mr. Rassmee	Teansawatt															

x = Chairman

/ = Director

// = Executive Director

Subsidiaries

1. Particle Planner Co., Ltd.
2. Durospan Co., Ltd.
3. Woodtek International Co., Ltd.
4. Vanachai Chemical Industries Co., Ltd.
5. Vanachai Panel Industries Co., Ltd.

Related companies

1. The Vanachai Group of Companies Co., Ltd.
2. Vanachai Intertrading Group Co., Ltd.
3. Firstwood Co., Ltd.
4. Woodland Co., Ltd.
5. Doctor Wood Co., Ltd.
6. Vanachai Plywood Co., Ltd.
7. Vanachai Veneer and Plywood Co., Ltd.
8. Maeyai Co., Ltd.
9. Sunant Timber Co., Ltd.

Significant Changes in 2005



In 2005, production and distribution in expansion project of Particleboard capacity of 450,000 m² yearly, under Vanachai Industries Company Limited, an affiliated company with 99.99% shareholders has become achieved over 85% of annual production capacity. Value-added projects, inducing Laminated Flooring, Laminated MDF Board and Particleboard, run its operation in 2005, resulting to 9% increased sales. However, since overall production capacity of Particleboard has increased in 2005, and depression of construction and decoration industry, these brought about aggregative competition both in domestic market and global market along with raising of fuel price, leading to an increasing of cost of energy and transportation. Consequently, net profit on performance outcomes in 2005 reduced by 38% from 2004

Due to a cease production of Particleboard of Durospan Company Limited, an affiliated company with 99.99% shareholders, and with 48,000 m² production capacity per year, resulted from its 20-year out-of-fashion machines. In 2005, the company sold out machines and manufacturing equipments for Particleboard and Laminated machine.

Investment project on MDF Board with production capacity of 210,000 m² per year, expanded by 75% from present, with investment capital sum of Bht 2,500 - 3,000 million under Vanachai Panel Industries Company Limited, an affiliated company with 99.99% shareholders, have constructed facility and in operation process of machine and equipment setup. Manufacturing is expected to run by the 4th quarter of year 2006s. Regarding to melamine impregnated paper project with 28 million m² and investment capital sum of Bht 450 million to accommodate production of laminate flooring and Melamine face board, under Vanachai Chemicals Industries Company Limited, an affiliated company with 99.99% shareholders, in operating process of machine and equipment setup and test. Distribution is expected by the 1st quarter of year 2006s

Concerning to finance in fiscal year 2005s, company has liquidated long-term loan amount Bht 840 million at ended dated of year 2005s. Company and its affiliates have owed liability sum of Bht 5,067 million, shareholder's equity is Bht 4,768 million; liability and capital ratio is 1.06 : 1, which is deemed as stabilized financial status. In 2005, company pay shareholder dividend reward amounted Bht 391 million at valued Bht 0.30 per share (net dividend for performance outcomes in 2004 was Bht 651 million valued Bht 0.50 per share, and pay shareholders dividend on September 10, 2004 amounted Bht 260 million valued Bht 0.20 per share)

In 2005s, company has appointed Mr.Sompop Sahawat as committee chairman in place of Mr. Sompon Sahavat, who was deceased in 2005

Types of Business

Vanachai Group Public Company, whose former name was MDF Planner Co., Ltd. has been established on February 23, 1989, and registered as public company on November 1, 1994. Later, in 1995, the company has become a listed company in Stock Exchange of Thailand, with a registered capital sum of Bht 1,426,666,667 and paid capital sum of Bht 1,301,930,354 on December 31, 2005.

The company and its affiliates have operated, produced, and distributed panel boards, which being used as a substitute for natural wood and other related products. The following are main products;

1) MDF Board; a product made from a combination of wood fiber or plant fiber and adhesive, which production process is relied on compaction method with high density dispersed throughout the board.

2) Particleboard; a product made from small pieces of wood compacted with adhesive to bond structural body of particleboard. Upper and lower layer of wood composed of fine pieces of wood, whereas middle layers a rough wood. The properties of particleboard are unsuitable for nail attachment, edge trimming, and grooved surface valve. The particlewood is produced by affiliated companies.

Current product capacity of MDF board is accounted for 270,000 m³ per annum at Banbueng District, Chonburi, while a total of 900,000 m³ manufactured by affiliated companies; Particle Planner Co., Ltd. sited in Banbueng District, Chonburi, and Vanachai Panel Industries Co., Ltd., sited in Wiengsra District, Surathani produced 150,000 m³, and 750,000 m³ per annum respectively. In addition, its affiliated companies have produced urea formaldehyde, which have been used as raw material for manufacturing wood-based panel supplied to affiliates; Vanachai Chemical Industries Co., Ltd. is located at Maabtaput District, Rayong.

In 2005, revenue ratio between MDF board and Particleboard is figured 40 : 60. Company's domestic and international customers are major manufactures in wood industry; such as construction, decoration, furniture, and loudspeaker cabinets.

The company and affiliates' products have been available domestically and internationally. A total of sales was accounted for Bht 5,988 million in 2005s, where domestic and international sale ratio was 43:57. International customers mainly include Asia countries, such as China, Korea, Hong Kong, Taiwan, and Malaysia.

In 2005, company and its affiliates performance outcomes; gross profit valued Bht 760.4 million, reduced by 38% compared to previous year. Competition (in manufacturing industry and competitive distribution on particleboard) has affected average price reduced by 16% compared to previous year. Moreover, increased production cost due to costly raw material and highly oil fuel price resulted in an increasing of cost of energy and transportation.

Company and its affiliates have consolidated assets of Bht 9,834.8 million ended on December 31, 2005, raised by Bht 806.3 million from previous year. This is a result of two expansion investment projects; MDF Board with production capacity of 210,000 m³ yearly at capital investment sum of Bht 2,700 million by Vanachai Panel Industries Co., Ltd. and Melamine Impregnate Paper with production capacity of 28,000,000 m³ yearly at capital investment sum of Bht 450 million by Vanachai Chemical Industries Co., Ltd.

On December 31, 2005, company and its affiliates have consolidated liabilities of Bht 5,067.1 million, raised by Bht 545.5 million from previous year, due to increased loan for projected mentioned above. Liability and capital ratio was accounted 1.06:1 in 2005s slightly high compared to 1.05:1 in 2004.

Risks which may affect performance results or contingent financial status have been exposed in risk factors.



Type of business of the company and its subsidiaries

Company	Type of business	Paid-up capital (Million baht)	% of shareholding
- Vanachai Group Public Company Limited	Manufacture MDF Board, Moulded Doorskins and Laminate Flooring for local and export sales	1,301.93	-
- Particle Planner Co., Ltd.	Manufacture Particleboard for local and export sales	250	99.99%
- Durospan Co., Ltd.	Manufacture Particleboard, Impregnated Particleboard, and Impregnated MDF Board for local and export sales Sale machinery and equipment for manufacturing Particleboard and impregnated processes in 2005	100	99.99%
- Vanachai Chemical Industries Co., Ltd.	Manufacture resin to support usage among the Vanachai Group	150	99.99%
- Vanachai Panel Industries Co., Ltd.	Manufacture Particleboard for local and export sales	1,600	99.99%
- Woodtek International Co., Ltd.	Operate marketing business for all products under the Vanachai Group	2	99.97%

Business of the related companies

Company	Type of business	% of shareholding
1. The Vanachai Group of Companies Co., Ltd.	Holding Company	See details in topic "Shareholding and Management Structure"
2. The Vanachai Intertrading Group Co., Ltd.	Holding Company	100% Shareholding by the directors of the Vanachai Plc. The shareholding structure is similar to the Vanachai Group of Companies Co., Ltd.
3. The Firstwood Co., Ltd.	Office for lease	The Vanachai Intertrading Group Co., Ltd. holds 99.99% shares.
4. The Woodland Co., Ltd.	Manufacture Flush and moulded doors	The Vanachai Intertrading Group Co., Ltd. holds 99.99% shares.
5. The Doctorwood Co., Ltd.	Manufacture furniture from pararubberwood, Particleboard and MDF Board	The Vanachai Intertrading Group Co., Ltd. holds 99.99% shares.
6. The Vanachai Plywood Co., Ltd.	Warehouse for lease and loading and unloading shipment wharf	100% shareholding by the directors of the Vanachai Group Plc. and the Sahavat Family
7. The Vanachai Veneer and Plywood Co., Ltd.	Manufacture plywood and impregnated plywood	The Vanachai Intertrading Group Co., Ltd. holds 99.99% shares.
8. The Maeyai Co., Ltd.	Manufacture MDF Board with impregnated plywood	The Vanachai Intertrading Group Co., Ltd. holds 99.99% shares.
9. The Sunant Timber Co., Ltd.	Manufacture and distribute of Veneer	The Vanachai Intertrading Group Co., Ltd. holds 99.99% shares.

Investment (in relevant companies) is intended to consolidate all companies in a group that produce and distribute wood-based panel, and other related products, company aim at high quality products with competitive cost, encourage and support income and distribution among groups. Board of Directors act as managing committee of affiliates so that to device policy and regulate operation to achieve designated target goal and policy.

Revenues structure

Million Baht

Products	Operator	% of Share holding	2005		2004		2003	
			Revenues	%	Revenues	%	Revenues	%
MDF Board	Vanachai Group		2,125.86	36	2,048.79	38	1,719.40	41
Impregnated MDF Board	Durospan	99.99	17.13	-	19.57	-	28.87	-
Particleboard	Particle Planner, Durospan, Vanachai Panel	99.99	3,295.26	55	3,011.09	55	2,165.34	51
Impregnated Particleboard	Durospan, Vanachai Panel, Vanachai Group	99.99	158.85	3	63.06	1	70.14	2
Moulded Doorskins	Vanachai Group		314.58	5	228.64	4	205.60	5
Laminate Flooring	Vanachai Group		17.93		-	-	-	-
Urea resin	Vanachai Chemical	99.99	52.60	1	120.74	2	39.60	1
Formaldehyde	Vanachai Chemical	99.99	5.41	-	0.36	-	-	-
Other	Woodtek International	99.97	0.02	-	-	-	-	-
Total sales			5,987.64	100	5,492.25	100	4,228.95	100



Industry and Competition Condition

Industry Overview

In 2005, the major products of the company and its affiliates were MDF board and Particleboard, which mainly using in a wide range of industries, such as construction, decoration and household furnishing. Competition is relatively high in domestic market of Particleboard. On the other hand, as economical downturn in construction industry and an increasing of production capacity, demand of MDF Board has still been increasing dramatically, but its competition is less intense.

Meanwhile, wood-based panel and household furnishing industry has expanded corresponding to sustained economic growth rate in 2005 while encountering both domestic and foreign competition

In general, Particleboard is commonly used to produce loudspeaker cabinets, large television structural body, and home theater furniture. Particleboard and MDF board are used to replace natural plywood due to its cheaper cost and comparable application. These benefits reduce in imported plywood's import volume. In addition, industrial development has emphasized product quality improvement which can be acceptable internationally, for examples; ISO 9001 application and other quality improvement, which are likely to be more applicable, as a reduction on overhead cost as well as an effective cost management, effective machine investment, all are intended to be competitive to other manufactures dominantly.

The major products of the company and its subsidiaries were MDF board and Particleboard which mainly using in the construction and decoration industry as well as the furniture industry. The overview in 2004 described that there was a high competition due to the rise of production capacity especially the Particleboard. Nonetheless, the MDF Board and Particleboard still continuously grows because they can replace wood and plywood with the same characteristic function. The company, thus, aims to develop the product quality appropriate to the usage, develop the cost management, and operate under the ISO 9001 management system. This causes the company can efficiently compete with other manufacturers in the industry.

MDF Board

In Thailand, there are five major MDF board manufactures, which overall production capacity is estimated 840,000 m³ per annum. Among them, our production capacity is extrapolated 270,000 m³ per annum. Domestic demand is insufficient to production capacity; every manufacturers have necessarily exported their products to replace residue production capacity. However, MDF board demand is likely to increase continually. A new Vanachai Panel Industries has invested in expanding the MDF Board capacity to 210,000 m³ per year to retain Vanachai Group's leadership.

Particleboard

In 2005, the company has total production capacity of 900,000 m³ per year, or accounted for 34% of overall domestic Particleboards' production capacity. The affiliated companies were manufactured and distributed in full capacity.

International Market

In 2005, the increasing demand of MDF Board in export market caused the competition less intense compared to last year. The market condition is exactly similar to Particleboard market. Exportation by affiliated companies has risen up by 43% corresponding to an increasing of capacity. International market players have relatively high in competition. To offset such competitive price, distribution adjustment has been done in respective with markets as maintaining existing market share and new penetration to market such as in South Asia. Company has emphasized on a full production capacity, product quality, production improvement, and reduced cost in order to be dominant player in competitive market effectively.

Risk Factors

Marketing

The company and its subsidiaries operate the same business in producing and distributing the MDF board, particleboard, moulded doorskins, impregnated MDF Board, impregnated particleboard and laminate flooring. The company distributes its products to both local and abroad manufacturers and distributors in the construction industry, furniture industry and electronics industry such as loudspeaker cabinet.

The market risk depends upon the foreign and domestic economy as well as the local and oversea operators' competition. The company may use marketing price policy to face with competition. The company has appropriately distributed its products to different distribution channels. With the long business experience, the company can realize that each business has its own business cycle taking turns continuously. The company has enhanced a sufficient production with respect to the demand of the market at different period of time in order to maximize the company's benefits.

Exchange rate risk

The company exports its product in U.S. dollars for approximately 57% of total sales while there are imported expenses of raw materials to produce resin, machinery for production expansion, and some spare parts and tools for maintenance.

Regarding the excessive export sales, the company constantly keeps updated with exchange rate news and issues, and considers to efficiently using the different types of financial instruments in order to minimize exchange rate uncertainty.

Bad debt risk

The company has no risk of nonpayment from its trade customers since the company and its subsidiaries export sales accounting for 57% of the total sales is guaranteed by the L/C opening or prepaid customers. Meanwhile, the local sales which claim 43% of total sales rely on the related companies, and companies with the strong financial status and good creditability. Additionally, the company places emphasis on providing trade credit term for the long-term relationship trade customers, or requiring the bank guarantee statement from the large purchasing amount customers in order to partially prevent the risk.

Interest rate risk

The short-term debts of the company and its subsidiaries are overdraft account and short-term institution debts. The short-term institution debts uses for the company's liquidity. As for the long-term loans used for production expansion increasing the value-added to the product group, the fix loan rate is applied for a specified period; afterward the rate would be relied on the financial institution interest rate. The rise of market interest rate may impact on the boost of interest expenses and the company profits as well.

Risk of major shareholders holding more than 50% of total shares

As of March 31, 2005, the family of Sahavat, Jaroennawarat, Boongate and Chaipattananavich hold shares in the company approximately 57.49% of total shares outstanding. As a result, they are able to manipulate the resolution of the shareholders' meeting in almost matters either the appointment of directors or the approval of other matters having acquired the majority vote; except matters relating to laws or articles of association, which requires at least three quarters vote of the shareholders' meeting. It, thus, may be impossible for other shareholders to gather votes to check and balance the power on the matters proposed by the major shareholders.



Shareholders and Management Structure

1. Shareholders

The top ten of shareholders and the amount of shares on the closing registration date as of March 31, 2005.

Rank	Shareholders	No. of Shares	% **
* 1	The Vanachai Group Companies Co., Ltd.	473,351,180	36.37
* 2	The Sahavat Family	164,999,865	12.68
* 3	The Jaroennawarat Family	54,999,932	4.23
4	The Sinnsuptawee Asset Management Co., Ltd.	42,912,520	3.30
5	Mrs. Nisara Kirdnaimonkol	35,690,000	2.74
* 6	Mr. Yupaporn Boongate	27,499,966	2.11
* 7	Mrs. Siriporn Chaipattanavanich	27,499,966	2.11
8	UBS AG SINGAPORE, BRANCH-PB SECURITIES CL	21,633,333	1.66
9	Mr. Panit Chantarot	20,146,666	1.55
10	Ms. Nattanan Acosta	19,950,320	1.53
Total		991,526,201	76.17

The Sahavat Family consists of Mr.Sompop, Mr.Patta, Mr.Somprasong, Ms. Phattra and Ms. Somjairak

The Jaroennawarat Family consists of Mr.Vasun and Mr.Wanthana

*Holding shares together approximately 57.49% of total shares

**% = percentage of total number of shares in issue, totaling 1,301,663,576 shares

The investors can find the resent shareholders' information from the company's website before attending the ordinary shareholder meeting.

*Details of the shareholders of The Vanachai Group of Companies Co., Ltd. (The Holding Company)

Rank	Shareholders		No. of Shares	%
1	Mr. Sompop	Sahawat	820,000	20
2	Ms. Yupaporn	Boongate	410,000	10
3	Mr. Vasun	Jaroenawarat	410,000	10
4	Mr. Wanthana	Jaroennawarat	410,000	10
5	Mrs. Siriporn	Chaipattanavanich	410,000	10
6	Mr. Patta	Sahawat	410,000	10
7	Ms. Phattra	Sahawat	410,000	10
8	Mr. Somprasong	Sahavat	410,000	10
9	Ms. Somjairak	Sahawat	410,000	10
Total			4,100,000	100

% = percentage of total number of shares in issue

2. The management

(1) Organization structure

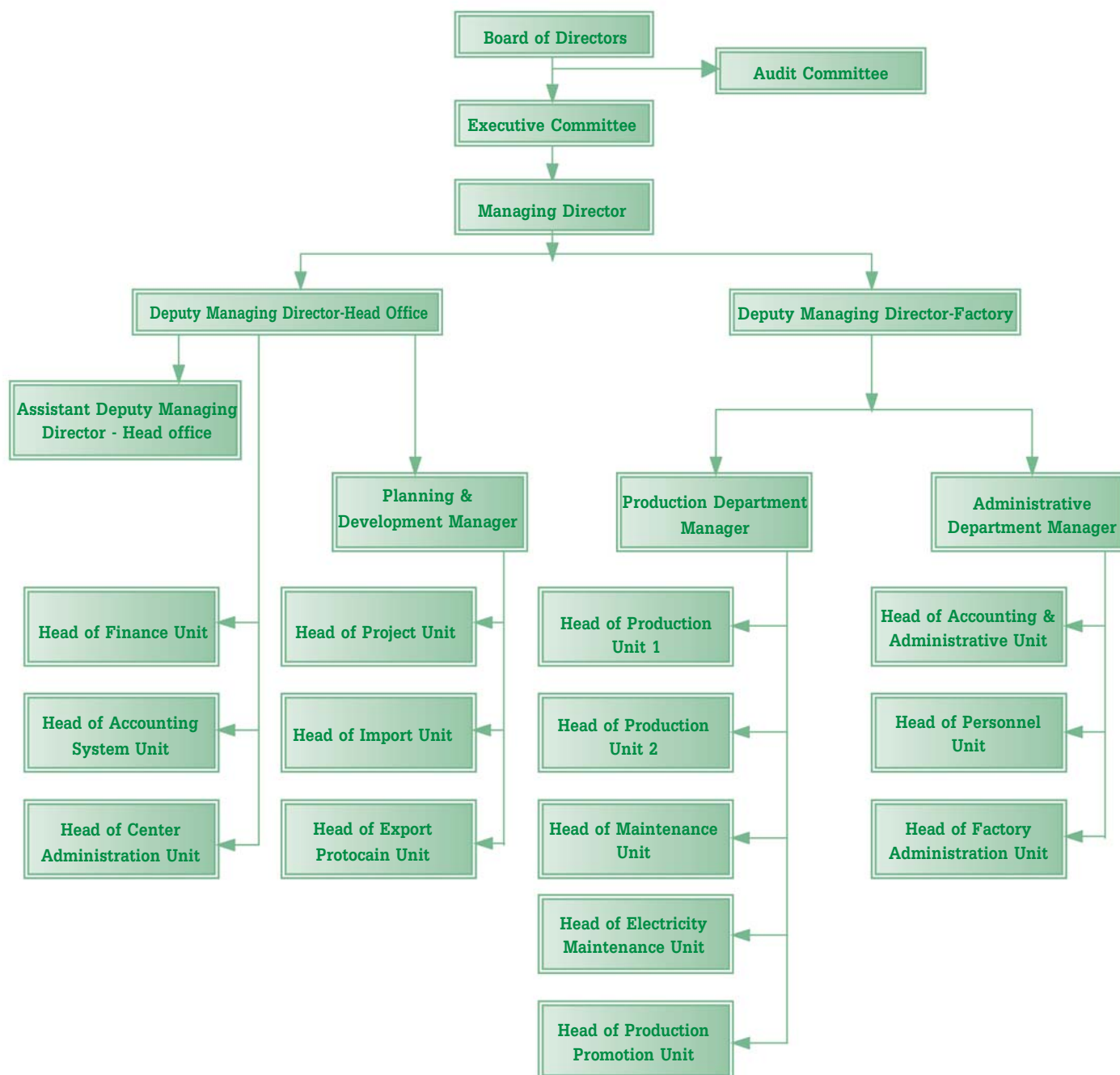

The company's director comprise of 3 groups of committee which are as follows:

1. Board of Directors
2. Executive Committee
3. Audit Committee

The 3 groups of committee have the scope of duties and responsibilities and the list of names. Details are as follows:

1. The company's directors comprises of 3 groups of committee which are as follows:

* 1.	Mr. Sompop	Sahawat	Chairman of the Board of Directors	
** 2.	Mr. Nipon	Wisityuthasart	Chairman of the Audit Committee	
*** 3.	Pol. Gen. Soontorn	Saikwan	Director	
*** 4.	Pol. Gen. Wichean	Potephosree	Director	
*** 5.	Mr. Suebtrakul	Soonthornthum	Deputy Chairman	
** 6.	Mr. Phachon	Khantachvana	Deputy Chairman	
* 7.	Ms. Yupaporn	Boongate	Director of Audit Committee	
	8.	Mr. Vasun	Jaroenavarat	Deputy Chairman
* 9.	Mr. Wanthana	Jaroennawarat	Managing Director	
	10.	Mr. Suthep	Chaipattanavanich	Director
	11.	Mr. Nirun	Suntipiromkul	Deputy Managing Director - Factory
* 12.	Mr. Patta	Sahawat	Director	
	13.	Ms. Phattrra	Sahawat	Director
	14.	Mr. Somprasong	Sahawat	Director
** 15.	Mrs. Nobparat	Rungpitarangsee	Director of Audit Committee	
	Mr. Surapong	Damrisilp	Secretary to the Board of Directors	
- * These directors are authorized to sign on behalf of the company
- ** Independent Directors and Directors to Audit Committee
- *** Independent Directors

Steps of independent directors selection

Independent Directors are basically selected via the meeting of the Board of Directors. Selection is made in accordance with the qualifications described in the definition, and the professional manners which benefit to the business. Such candidates must be presented to the shareholders' meeting for the independent directors appointment as mentioned in the topic of Executives and Directors Selection.

Definition of independent directors

- Someone who hold shares up to 5% of all eligible shares in the company, subsidiaries, and joint ventures, or has a potential on conflict interests, (including related persons pursuant to Section 258 of the Securities Law]
- Individuals who do not hold any position in the management, and are not employees, officers, and regular payroll consultants. They are not professional service persons such as auditors, lawyers, etc. related to the company or subsidiaries. They must be independent of management control in the company, subsidiaries and joint ventures. They must not involve in the related benefits or stakes in terms of position or business connection in at least one year.
- Someone who has no business relationship, benefits or stakes either directly or indirectly on both finance and management of the company, subsidiaries, and joint ventures. They must be independent in character and judgment.
- Persons who are not members of the family of executives or majority shareholders of the company, subsidiaries, and joint ventures. They must not be appointed to be the representatives preserving benefits of the directors and major shareholders.

Authorized directors

The directors eligible to sign on behalf of the company are either Ms.Yupaporn Boongate or Mr. Patta Sahawat with either Mr. Sompop Sahawat or Mr. Wanthana Jaroennawarat. Altogether two of them are authorized to sign on behalf of the company with the company's seal affixed.

Scope of responsibilities and duties of the board of directors

- To set up company's policies and directions to ensure that the business policies couple with the internal control system are handled and executed in the most effective and efficient manner by the management. To have the intention to operate business continuously.
- To perform duty in compliance with laws, objectives, the company's articles of association and shareholders' resolutions upon the honesty and integrity, as well as to preserve company's benefits and interests.
- To prepare the balance sheet and the income statement as at the end of the company's fiscal period to ensure : that the financial statements accurate and reveal the real financial status in compliance with the generally accounting principles. The financial statements are reviewed by the auditor in order to propose to the ordinary shareholders' meeting for approval.
- To perform duty in the company's information disclosure as detailed in the SET regulations in regards to rules, information disclosure procedures, and any action of the listed company on public disclosure of material information related to investment decision in the securities.
- To appoint any other individuals to operate the company's business under the control of Board of Directors, or give the proper authorization under the specified period; to discharge, reposition, or the change of authorization.
- To review and approve the expansion project that has been considered and proposed by the Management Committee.
- To review and concur on capital increase, issuance of debenture, merger and acquisition that have been considered and proposed by the Management Committee in order to propose to shareholders meeting for approval.
- To review and approve the operating expenses limit beyond the authority of the Managing Director with the approval by the Chairman of the Board of Directors and be presented to the Board of the Directors' meeting for ratification.

However, such the above responsibilities and duties do not include the execution of interrelated transactions and the transactions of acquisition or disposition of significant assets of the listed company according to the SET regulations. The company, in addition, must strictly follow according to the rules, procedures and regulations of the Stock Exchange of Thailand on these particular matters. Moreover, these authorities and duties exclude the matters which the company's articles of association identify to have the shareholders' meeting approval.

Duties and responsibilities of the managing director

The Board of Directors' meeting No. 8/2002 on November 11, 2002 had approved the following scope of authorities and duties of the Managing Director:

The Managing Director has duties on day-to-day business operations which are:

- To monitor the company's overall operation to conform to the company's objectives.
- To review and approve payment limit on normal operating expense not to exceed 7 million baht per transaction.
- To review the project investment to be presented to the Management Committee.
- To review the company's fund raise to be proposed to the Management Committee.
- To review and appoint the consultants necessary for business operation to be proposed to the Management Committee.
- To review and approve the inter-related transactions under normal trade criteria such as purchase and sale of products under fair market value, granting of credit term similar to general customers.

The responsibilities of Managing Director also include any other duties assigned by the Management Committee and or the Board of Directors on a case by case basis. The Managing Director is eligible to delegate the individual as seen appropriate to perform and operate on behalf of the Management Director in proper matter. However, the Management Director has an authority to approve any inter-related transactions which beyond normal business operations, acquisition or deposition on significant assets, and/or matters or transactions which Managing Director or interest persons may constitute conflict of interests to the company.

2. The Management Committee comprises of 11 members as follows:
 1. Mr. Sompop Sahawat Chairman of the Management Committee
 2. Ms. Yupaporn Boongate Managing Director
 3. Mr. Vasun Jaroenavarat Managing Director
 4. Mr. Wanthana Jaroennawarat Managing Director
 5. Mr. Suthep Chaipattananavich Managing Director
 6. Mrs. Siriporn Chaipattananavich Managing Director
 7. Mr. Nirun Suntipiromkul Managing Director
 8. Mr. Patta Sahawat Managing Director
 9. Ms. Phattra Sahawat Managing Director
 10. Mr. Somprasong Sahawat Managing Director
 11. Mr. Surapong Damrisilp Managing Director

Scope of authorities and duties of the management committee

- To ensure that the company's business is operated efficiently and effectively and in line with the company's policies.
- To perform duties according to laws, objectives, and the company's articles of association and shareholders' resolution with honesty, integrity and carefulness of the company's benefits.
- To review the balance sheet and income statement as of the end of the company's fiscal period to ensure correctness and preciseness of the company's financial status under the generally accepted accounting principles. The financial statements are to be reviewed by the auditor and be presented to the Board of Directors' meeting.
- To primarily review the project expansion investment plans, capital increase, issuance of debenture, and merger and acquisition and be proposed to the Board of Directors for approval.

However, the above authorities do not include the delegation of authority to the Management Committee to exercise any transactions that may result in any form of conflict of interests involving the company or its subsidiaries. The authorities also do not include operations of inter-related transactions and acquisition and deposition of significant assets of the listed company as detailed in announcement by SET. The company must conduct the business in accordance with rules and regulations of SET on the particular matter. Whereby such authorization do not include other matters which company's articles of association identify to have the consent from the shareholders' meeting.

3. The Audit Committee comprises of 3 members as follows:
 1. Mr. Nipon Wisityuthasart Chairman of the Audit Committee
 2. Mr. Phachon Kantachavana Director of Audit Committee
 3. Mrs. Nobparat Rungpitarangsee Director of Audit Committee

Scope of authority and duties of the audit committee

- To review accuracy and completeness of the company's financial statements.
- To review the appropriateness and effectiveness of the company's internal control system and internal audit system.
- To review that the company operates in line with the Securities and Exchange Act, the Regulations of the Stock Exchange of Thailand, or any other relevant laws.
- To consider, select, and propose the appointment and compensation of the company's auditor.
- To consider the correctness and completeness of the disclosure of any inter-related transactions or transactions with conflict of interests.
- To prepare the corporate governance reports of the Audit Committee in the company's annual report.
- To perform any additional duties assigned by the company's Board of Directors with the consent of the Audit Committee.

Executives consist of

1.	Mr. Wanthana	Jaroennawarat	Managing Director
2.	Mr. Nirun	Suntipiromkul	Deputy Managing Director - Factory
3.	Mr. Surapong	Damrisilp	Deputy Managing Director Assistant
4.	Mr. Vithoon	Samapat	Administrative Manager
5.	Mr. Phumsakdi	Chullavullibha	Planning and Development Manager
6.	Mr. Aruck	Tangtragul	Division Manager, Deputy Managing Director Office
7.	Mr. Rassamee	Tiensawad	Production Department Manager

(2) Selection of directors and executives

- The company does not have a nominating committee to appoint the directors. According to the company's Articles of Association, directors are selected by the Board of Directors to propose for approval.
- Criteria in appointing and discharging the directors:

The company's Board of Directors composes of at least 5 directors and more than half of the directors must be residents of Thailand. Company's directors must be qualified according to the law.

Directors are selected via a shareholders' meeting without the cumulative voting method. The shareholders' meeting appoints directors by using the majority votes under the following procedures :

1. Each shareholder has the number of votes equivalent to the number of shares held. One share equals one vote.
2. Each shareholder may exercise all the votes he has under 1. above to elect one or more persons as director or directors, but may not split the number of votes for any one or more of the candidates.
3. After the votes, the candidates who receive the highest respective votes become directors until all of the director positions are filled. Where the votes cast for candidates in descending order are tied, which would otherwise cause the number of directors to be exceeded, the chairman of the meeting will decide on the appointment.

One third of the directors shall retire from the board upon each annual general shareholders' meeting. If the number of directors to be retired cannot constitute the one-third proportion, the closest number to one third shall be selected. The directors who have been retired by the annual retirement may be reelected.

Beside the annual retirement, the directors may be retired by:

1. Death
2. Resign
3. Lack of qualification or process characteristics prohibited by laws
4. The shareholders' resolution to resign
5. Count order to resign

The shareholders' meeting may pass a resolution removing any director from the board prior to the tenure of the director. The retirement issue resolution must receive at least three quarters of the votes from shareholders who attends the meeting and have the right to vote, and the total numbers of shares must be counted not less than half of the shares holding by the shareholders attending the meeting and having the right to vote.

(3) Management's remuneration

(3.1) Monetary remuneration in terms of monthly remuneration and pension

3.1.1 The total remuneration to the following 6 directors:

Unit : Baht

1.	Mr. Nipon	Wisityuthasart	Chairman of the Audit Committee	800,000
2.	Mr. Suebtrakul	Soonthornthum	Independent Director	820,000
* 3.	Mrs. Nobparat	Rungpitarangsee	Director of Audit Committee	360,000
4.	Mr. Phachon	Khantachvana	Director of Audit Committee	510,000
5.	Pol. Gen. Wichan	Potephosree	Independent Director	510,000
* 6.	Pol. Gen. Soontorn	Saikwan	Independent Director	370,000
Total of remuneration				<u>3,370,000</u>

* Appointed as Director during the year

3.1.2 The total remuneration under the salary and bonus to the seven executives equals to 18.71 million baht in 2005.

(3.2) Other compensation

- None -

(4) Corporate governance

The company has outlined policies conforming to the Code of Best Practice for the listed company's directors according to the procedures of the Stock Exchange of Thailand. The company has established the following principles of good corporate governance:

1. Good corporate governance policy

To sustain the continuous growth of the company's business operation and to secure the confidence from shareholders, investors and related parties, the company has stated policies for the directors on good corporate governance that includes the following:

- Manage the company carefully and prudently and be responsible for duties with sufficient capability and efficiency in order to maximize shareholders benefits.
- Monitor the business operation to prevent conflict of interests and be responsible for their own the decision and action.
- Manage the company transparently and disclosure sufficient information to all related parties.
- Operate the business with risk awareness and apply an appropriate risk management.

2. Shareholders rights

In 2005, the company has held one annual shareholders' meeting on April 19, 2005 at the conference room of the Vanachai Group Pic. Located at 2/1 Sunant Building, Pibilsongkram Road, Bangsue District, Bangkok. The company distributed invitations, information handouts and agendas to shareholders 14 days prior to the meeting. Each minute of meeting has been documented completely and accurately with Directors comments and suggestions, and is open to shareholders review and investigate. In 2005, the company offered an alternative to the shareholders who are unable to attend the meeting to appoint the Audit Committee as their proxy.

3. Rights of the stakeholders

The company places emphasis on the rights of all stakeholders or all interest parties as stated in the following details:

- Employees The company has equally treated its employees and has provided the proper compensation.
- Business partners The company purchases products or services from its business partners under the trade conditions and operates according to the business contract.
- Creditors The company has followed the loan contract. Customers
The company takes care and is responsible to the customers by manufacturing quality products with a high standard. The company also keeps confidentially the customer's profile and establishes the specific department or individual to handle
- Customer complaints for an immediate feedback. Competitors
- Competitors The company competes under proper manner and avoids dishonest action to destroy the competitors.
- Community The company is responsible for the environment of the community and society.

To ensure that all related parties and stakeholders obtain a good carefulness, the company will perform under the related laws and regulations.

Regarding to company employee regulations and rules, company has stipulated regulatory policy for employee, aiming to encourage and promote better quality life of employees and good workplace environment. Also company provide working manual, especially performance concerning to safety system. Safety commissioners are responsible for monitoring and investigating performance procedures give advises and improves working environment and performance methods. Company provides adequate safety in working, enhances employees to aware of working safety, provides trained action and complies with working safety rules strictly. In addition, personal safety accessories, such as safety shoe, protective devices against voice, dust, chemicals, and others, have been provided for risky performance.

Moreover, the company also provides accidental insurance policy for every employee.

4. Shareholders' meeting

At the ordinary shareholders' meeting in 2005, there were 13 out of 14 directors attendance including the Chairman of Directors and the Chairman of the Auditor Committee attending the meeting. The chairman of the meeting gave every shareholder equal chances in reviews, inquiry, comments and suggestions with regards to the company's business. All of questions and suggestions have been documented in the minutes of the meeting. Moreover, the company's financial auditors also attend the meeting to explain all the questions about the financial statements.

5. Leadership and vision

The Board of Directors has been assigned duties in accordance with the good Corporate Governance Standard as follows:

- The Board of Directors have been involved in the company's vision, mission, strategies, objectives, business plans and budgets, and supervise for the effective and efficient execution in reference to the business plan and budget in order to maximize economic values to business and shareholders.
- The Board of Directors has established the company's internal control system, internal audit system, and risk management practice for the effectiveness, and has constantly monitored the progress on these topics throughout the Board of Directors' meeting.

- The Board of Directors has outlined distinct duties and responsibilities among the Board of Directors, the Audit Committee, and the Management Team as detailed in No. 9 (1) "The Organization Structure". The Board has consistently communicated to all directors, management, and personnel with respect to their roles, duties, and responsibilities.
- The Board of Directors has monitored the Management Team to closely operate under the established policies with the exception of transactions which have a potential in any form of conflict of interests together with transactions which require the approval from the shareholders pursuant to the SEC and SET regulations

6. Conflict of interest

To preempt a situation potentially leading to conflicts of interest, the Board of Directors has been watchful on high-risk transactions and has outlined a policy and measure to prevent the management and related parties from the use of insider information for personal benefits, details as follows:

- Transactions with potential conflict of interest: The Board of Directors is aware of all transactions with conflict of interest as well as related-party transactions, and has taken the arm's length approach in terms of price and conditions pursuant to the SET regulations. Details of all related-party transactions have been disclosed with regards to value, counter-party, reason and necessity in the annual report and the form 56-1.
- Measures against Inside Trading :
 - Management is to inform his/her shareholding to the SEC (The Securities and Exchange Commission) pursuant to the Section 59 of the Securities and Exchange Act B.E.2535.
 - Management and relevant departments are prohibited from disclosing any inside information to outsiders or any unrelated person.
 - The Directors are required in checking the correctness of their own number of shares in every Board of Directors' meeting.

7. Business ethics

The company has prepared the Code of Ethics or Statement of Business Conduct, which has been effective in 2003, to be adhered to with strict integrity, honesty and fairness by directors, management and personnel. The company's Code of Ethics will be acknowledged and adhered to with penalty for violation.

8. Balance of power among non-executive directors

- The company's Board of Directors is composed of 15 directors as follows:

Executive Directors	9	persons
Independent Directors	3	persons
Directors to Audit Committee	3	persons
- The company has 6 Independent Directors or one third of the total number of directors. The meaning of the Independent Directors is explained No. 9 in "The Organization Structure".

9. Aggregation or segregation of position

- The President is not the Independent Directors.
- To set the clear scope of duties with respect to supervision and operation of the company, the Chairman of the Board of Directors is not the same person as the Managing Director.

10. Remuneration to directors and management

The company has a clear outline on remuneration to directors that is in line with that of the industry, and commensurate with the assigned duties and responsibilities. The remuneration is also highly compensated to attract and hold qualified personnel with the company, and approved by shareholders. The compensation to management adheres to the principles and policies set out by the Board of Directors, is tied to the performance of the company and of each management members. Currently, the company has no remuneration committee, but there is the procedure to consider on the proper remuneration based on reliable information acquired on similar size in the same industry together with the company's performance.

11. Board of Directors' meeting

The Board of Directors are arranged quarterly with extraordinary meetings in between as deemed necessary. All meetings have clearly set-out agenda and are intended to consistently monitor company's performance. Invitation, agenda and information hand-out are properly distributed 7 days prior to the meeting, so directors have a chance to adequately acquaint themselves to the issues before attending the meeting. In 2005, the Board of Directors arranged a total of 5 meetings while the Audit Committee arranged 4 meetings. Summary of the meeting of each director is shown below.

Name		Meeting attended / Total meetings	
1.	Mr. Sompon Sahavat	1/1	Death 30/03/2005
2.	Mr. Nipon Wisityuthasart	5/5	
3.	Mr. Seubtrakul Soonthornthum	5/5	
* 4.	Mrs. Nobparat Rungpitarangsee	4/4	
5.	Mr. Sompop Sahawat	5/5	
6.	Ms. Yupaporn Boongate	5/5	
7.	Mr. Vasun Jaroenavarat	5/5	
8.	Mr. Wanthana Jaroennawarat	5/5	
9.	Mr. Suthep Chaipattanavanich	5/5	
10.	Mrs. Nirun Suntipiramkul	4/5	
11.	Mr. Patta Sahawat	5/5	
12.	Ms. Phattra Sahawat	4/5	
13.	Mr. Somprasong Sahavat	5/5	
14.	Mr. Phachon Kantachwana	5/5	
15.	Pol. Gen. Wichean Potephosree	5/5	
* 16.	Pol. Gen. Soontor Saikwan	3/3	Director since 19/04/2005
* The director resumed the position during the year			

12. Subcommittee

- The Board of Directors has appointed the Audit Committee on December 20, 1999 to monitor the company corporate governance, and each director in the Audit Committee has a 2 - year tenure. The details of scope of the Audit Committee's duties and authorities are shown in "The Management Structure."

- Currently, there is no subcommittee presiding on the issues of compensation, but the processes are in place to decide on the proper remuneration based on reliable information acquired on similar size in the same industry as well as the company's performance. Subsequently, it will propose to the shareholders' meeting for making final decision.

13. Internal control system

The company has not yet developed the internal audit section, but it realizes the importance of the internal control system at both management level and operational level. To achieve the efficiency, the company has clearly established the job descriptions, duties and delegation of authorities for all levels of staff and management. Existing internal control includes monitoring the effective usage of the company's assets and the segregation of duties between the operators and supervisors to ensure proper check-and-balance mechanism. There are also internal controls with respect to the financial system designed to present to relevant management.

14. Directors' reports

The Board of Directors assumes responsibility for the consolidated financial statements on the company and subsidiaries and for the financial information disclosed in the annual report. The contents of financial statements have been consistently prepared with respect to the Thai generally accepted accounting principles where prudence and most reliable projection are properly exercised. In addition, the key information is sufficiently disclosed in the notes accompanying the statements.

The Board of Directors has set up an effective internal control system to reasonably ensure that the accounting entry is accurate, complete and adequate to retain the assets, and to identify weak information passages to prevent possible fraud and significant unusual practice.

In this respect, the Board of Directors has appointed an Audit Committee comprising of non-executive directors to take responsibility over the quality of the financial reports and the internal control system.

The Board of Directors has agreed that the overall company's internal control system is in the satisfactory level and can reasonable create confidence in the reliability of the company's financial statements.

15. Relations with investors

The company realizes that the information both in financial and non- financial may have material effects on the decision of the investors and stakeholders. The Board of Directors places the importance on adequate, accurate, trusty, consistent and punctual disclosure of general and financial information, and the management must strictly follow with integrity. On the Investors Relations, the company has not yet established the specific department, but has assigned the Deputy Managing Directors - Head office to communicate with the institution investors, shareholders, financial analysts and relevant government sectors.

(5) Insider information treatment

The company has set up policies in dealing with the use of insider information to be adhered to with strict integrity. The insider information will only be disclosed to related individuals. The reports of distribution of insider information is allowed only to assigned individual. All company's directors and executives acknowledge the duties and responsibilities and will not utilize the internal information for their own benefits. The executives must report to the SEC their holdings and subsequent changes to their holding of the company's shares, in compliance with Section 59 of the Securities and Exchange Act B.E. 2535. Additionally, the employees at management level and any division dealing with insider information are prohibited to disclose the inside information to public or non-related parties.

(6) Internal audit

Board of Directors' meeting No. 1/2006 dated February 27, 2006 which was also attended by the 2 members of Audit Committee.. The Board has given the approval to the evaluation of the internal control system. The Board has evaluated the internal controls by interrogating the management and by reviewing the appraisal form prepared by the management. The evaluation of internal controls has been summarized in 5 major components: Control Environment, Risk Management, Management Operation Control, Information and Communication, and Monitoring and Evaluation. The Board of Directors agreed in general, there was adequate internal control system for the connected transactions associated with major shareholders, Executive Directors, or any other related persons (Section 3 No.3.3 - 3.7 of the appraisal form). As for the internal control on other matters, the Board of Directors has viewed that they are sufficient as well. The subsidiaries operation control is also in line with the company direction.

The company's auditor is the SAM NAK - NGAN A.M.C. Co., Ltd., who audits the 2005 financial statements, and has provided opinion in the internal control system report as follows:

The company has educated and evaluated the efficiency of the internal control system in accounting as deemed necessary in order to facilitate in setting the scope of audit operation with properness and preciseness.

The company would like to inform that it did not investigate every transaction of the internal control system in terms of accounting, but the company rather tested some transactions. As a result, the company may neglect some weak points in the company internal control system. However, the company did not find any weakness in the accounting internal control system which is of material effect to the financial statements.

3. Dividend payment policy

- The company intends to distribute at least 40 percent of total profit in each year according to the approval from the shareholder meeting.
- The subsidiaries intends to distribute at least 40 percent of total profit in each year as well.

Connected Transactions



(1) Related beneficial persons and intercompany transactions

The related beneficial persons whom are the company or other corporate in which the company's director, management, or shareholders hold shares and/or pose as director in the related beneficial company are

Company	Type of Business	Location	Paid-up capital
1. The Vanachai Group of Companies	Holding Company	2/1 Pibulsongkram, Bangsue, Bangkok	510,000,000
2. The Vanachai Intertrading Group	Holding Company	2/1 Pibulsongkram, Bangsue, Bangkok	1,150,000,000
3. The Firstwood	Office for lease	2/1 Pibulsoogkram, Bangsue, Bangkok	35,000,000
4. The Woodland	Manufacture flush and moulded doors	Factory, 87 Moo 4, Ban Chang, Muang, Pathum Thani	75,000,000
5. The Doctor Wood	Manufacture furniture from transformed rubber wood, Particleboard, and MDF board	Factory, 8/1 Moo 8, Sukumvit Rd. (Bangna-Trad), Takham, Bangpakong, Chachoengsao	370,000,000
6. The Vanachai Plywood	Warehouse for lease and loading and unloading shipment wharf	Factory, 8/1 Moo 8, Sukumvit Rd. (Bangna-Trad), Takham, Bangpakong, Chachoengsao	60,000,000
7. The Vanachai Veneer and Plywood	Manufacture plywood and impregnated plywood	Factory, 89, Ban Chang, Muang, Pathum Thani	150,000,000
8. The Maeyai	Manufacture laminated impregnated MDF board	43/3 Moo 4, Ban Chang, Muang, Pathum Thani	150,000,000
9. The Sunant Timber	Manufacture and distribute veneer wood	8/5 Moo 1, Khao Niphun, Wieng Sra, Surat Thani	100,000,000

The company invested in these related companies with the objective to merge the companies operating in manufacturing and distributing wood-based panels business and to merge related products under the Vanachai Group. The company addresses that the interrelated companies can produce quality products under competitive costs and support revenues and distribution within the group of companies. Some of the company's executive directors (See details in topic" Shareholding structure of the company's directors, management, and major shareholders in related companies") will be posed as directors of the related companies as well in order to establish policies and monitor the operation of these related companies in accordance with the identified directions and policies.

Shareholding structure of the company's directors, management, and major shareholders in related companies

Related Companies	Mr. Sompop Sahawat			Mr. Vasun Jaroenavarat		
	Position	of shareholding (shares)	%	Position	of shareholding (shares)	%
The Vanachai Group of Companies Co., Ltd.	Chairman of the Board of Directors	1,020,000	20%	Director	510,000	10%
The Vanachai Intertrading Group Co., Ltd.	Chairman of the Board of Directors	2,300,000	20%	Director	1,150,000	10%
The Firstwood Co., Ltd.	Chairman of the Board of Directors	1	-	Director	1	-
The Woodland Co., Ltd.	Chairman of the Board of Directors	1	-	Director	1	-
The Doctor Wood Co., Ltd.	Chairman of the Board of Directors	1	-	Director	1	-
The Vanachai Plywood Co., Ltd.	Chairman of the Board of Directors	-	-	-	-	-
The Vanachai Veneer and Plywood Co., Ltd.	Chairman of the Board of Directors	1	-	Director	1	-
The Maeyai Co., Ltd.	Chairman of the Board of Directors	1	-	Director	1	-
The Sunant Timber Co., Ltd.	Chairman of the Board of Directors	1	-	Director	1	-

Related Companies	Mr. Wanthana Jaroennawarat			Mr. Suthep Chaipattanavanich		
	Position	of shareholding (shares)	%	Position	of shareholding (shares)	%
The Vanachai Group of Companies Co., Ltd.	Director	510,000	10%	Director	-	-
The Vanachai Intertrading Group Co., Ltd.	Director	1,150,000	10%	Director	-	-
The Firstwood Co., Ltd.	Director	1	-	Director	-	-
The Woodland Co., Ltd.	Director	1	-	Director	-	-
The Doctor Wood Co., Ltd.	Director	1	-	Director	-	-
The Vanachai Plywood Co., Ltd.	Director	10,000	17%	-	-	-
The Vanachai Veneer and Plywood Co., Ltd.	Director	1	-	Director	-	-
The Maeyai Co., Ltd.	Director	1	-	Director	-	-
The Sunant Timber Co., Ltd.	Director	1	-	Director	-	-

Related Companies	Ms. Siriporn Chaipattanavanich			Ms. Yupaporn Boongate		
	Position	of shareholding (shares)	%	Position	of shareholding (shares)	%
The Vanachai Group of Companies Co., Ltd.	Director	510,000	10%	Director	510,000	10%
The Vanachai Intertrading Group Co., Ltd.	Director	1,150,000	10%	Director	1,150,000	10%
The Firstwood Co., Ltd.	Director	1	-	Director	1	-
The Woodland Co., Ltd.	Director	1	-	Director	1	-
The Doctor Wood Co., Ltd.	Director	1	-	Director	1	-
The Vanachai Plywood Co., Ltd.	Director	10,000	17%	Director	10,000	17%
The Vanachai Veneer and Plywood Co., Ltd.	Director	1	-	Director	1	-
The Maeyai Co., Ltd.	Director	-	-	Director	1	-
The Sunant Timber Co., Ltd.	Director	1	-	Director	1	-

Related Companies	Mr. Patta Sahawat			Ms. Phattra Sahawat		
	Position	of shareholding (shares)	%	Position	of shareholding (shares)	%
The Vanachai Group of Companies Co., Ltd.	Director	510,000	10%	Director	510,000	10%
The Vanachai Intertrading Group Co., Ltd.	Director	1,150,000	10%	Director	1,150,000	10%
The Firstwood Co., Ltd.	Director	-	-	Director	1	-
The Woodland Co., Ltd.	Director	-	-	Director	1	-
The Doctor Wood Co., Ltd.	Director	-	-	Director	1	-
The Vanachai Plywood Co., Ltd.	Director	9,999	17%	Director	10,000	17%
The Vanachai Veneer and Plywood Co., Ltd.	Director	-	-	Director	1	-
The Maeyai Co., Ltd.	Director	-	-	Director	1	-
The Sunant Timber Co., Ltd.	Director	-	-	Director	1	-

Related Companies	Mr. Somprasong Sahavat			Ms. Somjairak Sahavat		
	Position	of shareholding (shares)	%	Position	of shareholding (shares)	%
The Vanachai Group of Companies Co., Ltd.	Director	510,000	10%	Director	510,000	10%
The Vanachai Intertrading Group Co., Ltd.	Director	1,150,000	10%	Director	1,150,000	10%
The Firstwood Co., Ltd.	Director	1	-	Director	-	-
The Woodland Co., Ltd.	Director	1	-	Director	-	-
The Doctor Wood Co., Ltd.	Director	1	-	Director	-	-
The Vanachai Plywood Co., Ltd.	-	-	-	-	-	-
The Vanachai Veneer and Plywood Co., Ltd.	Director	1	-	Director	-	-
The Maeyai Co., Ltd.	Director	1	-	Director	-	-
The Sunant Timber Co., Ltd.	Director	1	-	Director	-	-

Table of transactions between the company and its subsidiaries

Related-party	Relationship	Description of Related-Transactions in 2005 (Million Baht)	Value of transaction	Remarks
1. Maeyai Co., Ltd.	Related company (Some Vanachai Group Plc.'s directors are directors and shareholders in the company)	<ul style="list-style-type: none"> - The company in the group sell MDF boards and glue - Accounts receivable 	<p>147.28</p> <p>36.51</p>	<ul style="list-style-type: none"> - For using as materials in manufacturing finished goods - Credit term is the same as general customers.
2. Doctor Wood Co., Ltd.	Related company (Some Vanachai Group Plc.'s directors are directors and shareholders in the company)	<ul style="list-style-type: none"> - The company in the group sell MDF boards and Particleboards - Accounts receivable - The company in the group has entered into the lease contract on warehouse located at 8/3 Sukumvit-Sai Kao Rd., Tah Kham, Bangkok, Chachoengsao, and use the warehouse for storing products. - The company in the group pay service fee for loading-unloading woods and wood packing, and it - The company purchases office equipments such as working desks, - Other accounts payable 	<p>43.81</p> <p>7.86</p> <p>19.66</p> <p>9.45</p> <p>0.03</p> <p>4.58</p>	<ul style="list-style-type: none"> - For using as materials in manufacturing finished goods - Credit term is the same as general customers. - Rental fee is charged at the rate of 60 baht/square meter based upon the market comparative method and has been appraised by the Valuation and Consultant Co., Ltd. The warehouse is the place for loading products to the container before sending to Leam Chabang Port for export further. The cost of loading container and transportation at this site is less expensive than in Surathani. <u>Approval Conclusion by the Audit Committee</u> The Audit Committee considers that the transaction of leasing warehouse spaces of the related company is reasonable and utmost beneficial to the company with regard to the cost saving. The company has assigned the outside company to be the appraiser to comment on the appropriateness of rental fee. - Accrued rental fee, service fee for loading-unloading woods, and equipment

Related-party	Relationship	Description of Related-Transactions in 2005 (Million Baht)	Value of transaction	Remarks
3. Woodland Co., Ltd.	Related company (Some Vanachai Group Plc.'s directors are directors and shareholders in the company)	<ul style="list-style-type: none"> - The company in the group sell moulded doorskins - Accounts receivable 	<p>63.26</p> <p>17.56</p>	<ul style="list-style-type: none"> - For using as materials in manufacturing finished goods - Credit term is the same as general customers.
4. Vanachai Veneer and Plywood Co., Ltd.	Related company (Some Vanachai Group Plc.'s directors are directors and shareholders in the company)	<ul style="list-style-type: none"> - The company in the group sell MDF boards and glue - The company in the group sell rubberwood - Accounts receivable - Other accounts receivable - The company in the group purchases the rubberplywood, impregnated plywood, rubber-wood and Hot Melt Glue - Accounts payable 	<p>43.69</p> <p>41.30</p> <p>9.07</p> <p>11.78</p> <p>5.92</p> <p>1.90</p>	<ul style="list-style-type: none"> - For using as materials in manufacturing finished good; - For using as materials in manufacturing finished good; - Credit term the same as general customers. - Credit term the same as general customers. - Accounts receivable of Rubberwood - Used for manufacturing the stock layer and the concrete mould, repairing the office room, and attaching to the trial product for quality test - Accrued loading fee, the cost of rubberwood

Related-party	Relationship	Description of Related-Transactions in 2005 (Million Baht)	Value of transaction	Remarks
5. Firstwood Co., Ltd.	Related company (Some Vanachai Group Plc.'s directors are directors and shareholders in the company)	<p>- The company has entered into the office lease agreement with the area of 1,960 square meter from the Firstwood Co, Ltd. located at Sunant Building, 2/1 Pibulsongkram Rd., Bangsue, Bangkok</p> <p>- The company pays the telephone charges to the Firstwood Co., Ltd who pays in advance.</p> <p>- Woodtek International Co., Ltd. has entered into contract for renting the office space of 447 sq.meter from the Firstwood Co., Ltd, located at Sunant Building, 2/1 Pibulsongkram Rd., Bangsue, Bangkok</p>	<p>5.88</p> <p>1.07</p> <p>1.34</p>	<p>- Rental fee of 250 baht/sq. meter including component parts such as air-condition electricity, water, telephoni and parking space.</p> <p><u>Approval Conclusion by the Audit Committee</u></p> <p>Such transaction is reasonable since the compan needs the office to work on coordinating with govermmer authorities, banks, and relate authorities, and preparing documents for import and export. The company has evaluated the rental and service fee of the building anc has found that the rate has been approximately in the same average as other buildings in the same area.</p> <p>- Based on the telephone rate charged by the TOT.</p> <p>- Rental fee of 250 baht/sq. meter including component parts such as air-conditionet electricity, water, telephone and parking space.</p> <p><u>Approval Conclusion by the Audit Committee</u></p> <p>Such transaction is reasonable since the company needs the office for working on coordinating the marketing activities, preparing documents for all subsidiaries under the Vanachai's group and buyers -both in local and abroad, and contacting with banks and related authorities. The company has evaluated the rental and service fee of the building and has found that the rate has been approximately in the same average as other buildings in the same area.</p>

Related-party	Relationship	Description of Related-Transactions in 2005 (Million Baht)	Value of transaction	Remarks																
5. Firstwood Co., Ltd. (Continued)	Related company (Some Vanachai Group Plc.'s directors are directors and shareholders in the company)	<div>- Woodtek International Co., Ltd, has entered into contract for renting the warehore and warehouse office of 5,400 sq.meter and 116 sq.meter respectively from the Firstwood Co., Ltd. located at Sunant Building, 2/1 Pibulsongkram Rd., Bangsue, Bangkok</div> <div>- Other accounts payable</div>	<div>2.80</div> <div>0.04</div>	<div>- Rental fee of 40 baht/sq. meter and 150 baht/sq. meter, respectively including component parts such as air-conditioner, electricity, water, telephone, and parking space.</div> <div><u>Approval Conclusion by the Audit Committee</u></div> <div>Such transaction is reasonable since the company needs the office and warehouse for working on coordinating the marketing activities, preparing documents for all subsidiaries under the Vanachai's group and all customers. The company has evaluated the rental and service fee of the building and has found that the rate has been approximately in the same average as other buildings in the same area.</div> <div>- The company under the group has not paid the telephone bill.</div>																
6. Mr. Patta Sahawat	- Director of Vanachai Group Plc.	<div>- Durospan Co., Ltd. rent some portion of land space from a body of persons (Mr.Patta is the authorized manager and manage all matters on behalf of a body of persons.) The land located at Tah Kam, Bangkok, Chachoengsao with areas of 33 rai 3 ghan 22 sq.wah which is located near Sukumvit Road. The lease has started from 21 November 1994 to 21 November 2014. The company intends to build the factory and accommodation on the land space.</div>	2.70	<div>- The Department of Lands in Chachoengsao appraised the price of land as of 1 January 1992 with the total vale of Baht 33 million.</div> <table><thead><tr><th>Rent period (years)</th><th>rental fee/month</th></tr></thead><tbody><tr><td>1 - 3</td><td>338,050 Baht</td></tr><tr><td>4 - 6</td><td>371,855 "</td></tr><tr><td>7 - 9</td><td>409,040 "</td></tr><tr><td>10 - 12</td><td>449,944 "</td></tr><tr><td>13 - 15</td><td>494,939 "</td></tr><tr><td>16 - 18</td><td>544,432 "</td></tr><tr><td>19 - 20</td><td>598,876 "</td></tr></tbody></table>	Rent period (years)	rental fee/month	1 - 3	338,050 Baht	4 - 6	371,855 "	7 - 9	409,040 "	10 - 12	449,944 "	13 - 15	494,939 "	16 - 18	544,432 "	19 - 20	598,876 "
Rent period (years)	rental fee/month																			
1 - 3	338,050 Baht																			
4 - 6	371,855 "																			
7 - 9	409,040 "																			
10 - 12	449,944 "																			
13 - 15	494,939 "																			
16 - 18	544,432 "																			
19 - 20	598,876 "																			

Related-party	Relationship	Description of Related-Transactions in 2005 (Million Baht)	Value of transaction	Remarks
6. Mr. Patta Sahawat (Continued)				<ul style="list-style-type: none"> - The above rental fee will increase 10% every 3 years. The net present value of the rental fee calculated at a discount rate of 13% per year (appropriate at that time period) brings the present value to be the same as the appraisal price of the land at that time. - Durospan Co., Ltd. has signed the 20-year land leasing agreement with Mr.Somporn Sahavat at the Department of Lands in Chachoengsao as the officers of the department signed as the witnesses. - Mr.Sompon Sahavat has transferred the ownership in the land with its area of 33 rai 2 ghan 22 sq. wah to a body of mother and child which Mr.Patta has been assigned the authority on the behalf of a body of persons. Meanwhile, the lease contract with Durospan Co., Ltd. is still the same. - Durospan Co., Ltd. has terminated the land rental contact between the company and ดินะบุตคณเฬ์และลูก in July 2005.

(2) Reasons and justification for related-party transactions

Transactions between the company and its subsidiaries with its related parties are inline with normal business operation as well as normal trade conditions. Trade conditions and prices rely on the market prices or fair prices which can compare to the transactions with the outsiders to ensure that the company and its subsidiaries can maximize their benefits. All related-part transactions have been approved by the auditor.

(3) Procedures to authorize related-party transactions

Directors has assigned the Managing Director the authority to approve the related-party transactions under practices of normal business operation and trade conditions which shall be carried out along the Securities and Exchange Act as well as the announcement, rules, and regulations by SET. All transactions that involve related parties must be also consistent with the standard of Thai generally accepted accounting principles regarding the disclosure of related-transactions or the acquisition and deposition of the significant assets of the company and subsidiaries.

All transactions that involve any interest person who may constitute the conflicts of benefits or the potential conflicts of interests must receive approval form the Board of Directors attended by the Audit Committee regarding the comments on the necessity and appropriateness of the transactions. The directors with conflict of interests have no right to vote on the transactions. If the Audit Committee is not expertise on scrutinize the related-party transactions, the company will assign the independent expertise or the companys auditor to comment on the transactions for support the decision by the Boards or shareholders. The company will disclose the related-party transactions in the notes to financial statements reviewed by the company's auditor.

(4) Tendency of related-party transactions

The company operates the business for utmost benefits to the company and its subsidiaries. The company, thus, continues to distribute products or services to the related parties under normal trade conditions. All related-party transactions must be transacted as those in last year under trade conditions and prices with respect to the market prices or fair prices which can be compared to the transactions with the outsiders.

Explanation and Analysis of the Company's Financial Status and Performance

Recent Performance Overview

In fiscal 2005, company and its affiliates have potential to produce and distribute products in the extent of proximity to plan production capacity. MDF Board and Particleboard sales have been increased throughout year 2005, due to expansion growth of Vanachai Panel Industries Co., Ltd, accounted for 85% of production and sales of overall capacity, resulting in gross sales increased by 9% from previous year. However, as economical downturn in construction industry, and aggravated competition both in domestic and oversea markets on Particleboard, resulted in 16% reducing by average selling price. In addition to highly-priced oil fuel, energy and transportation cost, all these have impacted performance outcome in fiscal 2005, net profit is reduced from previous year by 38%.

However, company has devised sale proportion domestically and internationally corresponding to market demand in respective with interval time in order to stabilize optimal production capacity. Domestic and international sale ratio is proportional raised to 43 : 57 from 48 : 52 in 2004s. Further, production improvement has been done to offset an increasing of cost of energy power.

The value-added product project, Melamine Impregnate Paper, by Vanachai Chemical Industries Co., Ltd. is a project that support the production of Laminate Flooring as well as Melamine Faced Board which had the uptrend in demand. The company is in duration of machine setup and test, it's anticipated that manufacturing and distributing shall be launched by the second quarter of 2006. With production capacity of 210,000 m3 per annum, Vanachai Panel Industries Co., Ltd. has expected to proceed manufacture and distribution by 2006. Company strongly believe that all the investment of value-added projects will enhance the efficiency in the competitiveness that conserves nature.

Profit (Loss) analysis of company and affiliates

In fiscal 2005, company and affiliates earned net profit of Bht 760.4 million compared to Bht 1,232.7 million in 2004, reduced by Bht 472.3 million. The followings are major causes of reduced profits;

1. Consolidated sale incomes in fiscal 2005 was Bht 5,987.6 million, reduced by Bht 495.4 million, or accounted for 9%, due to sale volume of MDF Board, Particleboard, and Doorskin raised up by 3%, 11%, and 38% respectively. Meanwhile average sale price of MDF Board and Doorskin was similar to those of the previous year. Average sale price of Particleboard has reduced by 16% compared to year 2004

	2005	2004
Revenue from local sales		
■ Sales to general customers	2,252.81	2,293.48
■ Sales to related companies	298.04	328.71
Total sales - local (million baht)	2,550.85	2,622.19
Total sales - export (million baht)	3,436.79	2,870.06
Total Revenue from sales (million baht)	5,987.64	5,492.25
Proportion between local sales and export sales	43 : 57	48 : 52



2. Concerning to other revenues in fiscal 2005, company and affiliated companies earned Bht 21.7 million from currency exchange, Bht 1.2 million of received interest form financial institution, and Para rubber sales of Bht 41.3 million, used material residues sale and asset sale and other incomes amounted Bht 47.7 million.
3. Consolidated sale cost in 2005 valued Bht 4,020.5 million compared to Baht 3,258.3 million in 2004, risen by Bht 762.2 million. Because of increased sale on both MDF Board and Particleboard, and increasing of cost of raw material, resulting in higher sale cost proportion than in 2004
4. Sale and administrative expense was Bht 1,001.6 million compared to Bht 764.6 million in 2004, increased by Bht 237.0 million, resulted from an increasing of sales and higher transportation expenses than previous year.
5. Consolidated paid interest was Bht 143.04 million compared to Bht 127.22 million in 2004, risen by Bht 15.8 million. This is because company and affiliates have short-term loan to liquidated expansion and current capital.
6. Gross profit rate in fiscal 2005 was 33% compared 41% in 2004. Reduced gross profit was caused by reduced average selling price whereas increased sale cost.

Performance in the year	2005	2004	2003
Net Profit (Million Baht)	760	1,233	1,022
Dividend payment (Baht/Share)	0.25*	0.50	0.50
Total dividend payment (Million Baht)	326*	650	625
Rate of dividend payment **	43%	53%	61%

* Submitted to shareholder conference of year 2006, approved paid dividend is Bht 0.25 per share

** Payout rate of dividend according to company policy is no less than 40% of annual net profit.

7. Shareholder's rate of return paid in form of dividend by company in fiscal 2005, 2004, and 2003 as below.

Financial status

Major Components of Assets	2005	2004
Trade accounts receivable	7.64%	8.30%
Inventories	6.78%	7.81%
Machinery equipment	79.44%	77.73%

Assets

Company and its affiliate's asset elements include account receivable, inventory, land, building and equipment.

As of December 31, 2005, company and its affiliates possess consolidated asset valued Bht 9,834.8 million, risen by Bht 806.3 million from fiscal 2004s as following significant details;

1. Cash and cash equivalent raised up Bht 35.0 million, due to machine and equipment sales by an affiliated company which ceased its manufacturing of Particleboards, reduced inventory and account receivables
2. Account receivables and not receivables; average period of debt collecting is 46-days, corresponding to credit loan policy of 60-90 day period
3. Inventory was reduced by Bht 38.4 million, due to increased sales in 2005

Liabilities

As of December 31, 2005, company and its affiliates have liability sum of Bht 5,067.1 million, increased by Bht 4.5.5 million from previous year. This is due to increased long-term loan for production expansion of 210,000m³ yearly in paper project while debt installment has been paid upon to due debentures.

Shareholder's equity

As of December 31, 2005, shareholder's equity accounted for Bht 4,767.7 million, increased Bht 370.8 million from previous year, due to operating profitability, dividend payout, and increased capital from VNG-W1 conversion.

Debt-equity ratio was 1.06:1 in fiscal 2005 compared to 1.05:1 in 2004. Increased debt-equity ratio was due to increased long-term loan for business expansion by company and its affiliates.

Liquidity

Cash flow

In fiscal 2005, cash flow generated from operating activities was accounted for Bht 1,209.9 million, investment activity of Bht 1,237.5 million, fund activity of Bht 62.7 million, cash and cash equivalent on ended December 31, 2005 was Bht 183.5 million, increased Bht 35.0 million from previous year as concluded;

- 1) Net cash flow derived from operating activities accounted for Bht 1,209.9 million, increased by Bht 184.5 million from previous year.
- 2) Net cash flow resorted on investment activity accounted for Bht 1,237.5 million, increased by Bht 723.5 million from previous year, mainly caused by asset purchase for manufacturing expansion project.
- 3) Net cash flow derived from fund activity accounted for Bht 62.7 million, increased by Bht 995.7 million from previous year, due to increased long-term loan, due debt payment and dividend payout.

Liquidity Ratio

Company and affiliates have liquidity ratio of 1.48, while current liquidity ratio of 0.69, which considered sufficient to meet short-term debts.

Investment expenditures

In fiscal 2005, company and its affiliates have investment expenditures on budget closing project of Bht 80 million, MDF Board project with production capacity of 210,000m³ yearly, a budget sum of Bht 2,700 million of Vanachai Panel Industries Co., Ltd. Melamine Impregnate paper project with production capacity of 28,000,000 m² at capital investment sum of Bht 450 million of Vanachai Chemical Industries Co., Ltd.

Source of financial fund

- Some cash residue from operation
- Loan from financial institution

Long-term debts

As of December 2005, company and it affiliates have long-term debts as follows;

1. Loan stock of Vanachai Group Public Company, no. 1/2546 (see on capital structure in section)
2. Long-term debts from domestic financial institutions
 - 2.1 Long-term debts from domestic financial institutions (borrowed by Vanachai Panel

Industries Co., Ltd.)

Amount 1,450,000,000 Baht

Outstanding Amount

on ended December 31, 2005 1,450,000,000 Baht

Financial Institution Thai Military Bank Public Company Limited

Interest rate

- Annual fixed interest rate 4.5% From November 2005 to October2007
- Annual MLR (TMB) - 1.5% From November 2007

Security	Land, building, machine and equipment in Particleboard extension project (LINE2), Vanachai Panel Industries Co., Ltd.
Payment of interest	On the end of every month
Payment of principal amount	<ul style="list-style-type: none"> ■ The first installment is on March 31, 2008. and the final installment is on October 2013 ■ The 1st - 22nd installment amount is Bht64.0 million each ■ The 23rd installment amount is Bht42.0 million.
Other credit loan conditions	<ul style="list-style-type: none"> ■ Debt to capital ratio is not exceeding 2.5 : 1 throughout period of loan contract ■ Paid dividend is not exceeding 70% of net profit.

2.2 Long-term debts from domestic financial institutions (borrowed by Vanachai Panel Industries Co., Ltd.)

Amount	2,500,000,000 Baht
Outstanding Amount on ended December 31, 2005	800,522,237.54 Baht
Financial Institution	Bangkok Bank Public Company Limited
Interest rate	<ul style="list-style-type: none"> ■ Annual fixed interest rate 3.375% until January 2007 ■ Annual MLR (TMB) - 1.25% From February 2007
Security	Land, building, machine and equipment proprietary to Vanachai Panel Industries Co., Ltd.
Payment of interest	Monthly interest payment
Payment of principal amount	<ul style="list-style-type: none"> ■ The 1st - 4th installment is Bht 50.0 million each. ■ The 5th - 8th installment is Bht 75.0 million each. ■ The 9st - 24th installment is Bht 125.0 million each.
Other credit loan conditions	<ul style="list-style-type: none"> ■ Debt to capital ratio is not exceeding 2.5 times.

2.3 Long-term debts from domestic financial institutions (borrowed by Vanachai Chemical Industries Co., Ltd.)

Amount	130,000,000 Bht
Outstanding Amount on ended December 31, 2005	108,400,000 Bht
Financial Institution	Bangkok Bank Public Company Limited
Interest rate	<ul style="list-style-type: none"> ■ Annual fixed interest rate 3.5% for the first year ■ Annual MLR (TMB) - 1.25% for the second year and following years
Security	Land, building, machine and equipment proprietary to Vanachai Chemical Industries Co., Ltd.
Payment of interest	Monthly interest payment
Payment of principal amount	<ul style="list-style-type: none"> ■ The 1st - 11th installment is Bht 10.8 million each. ■ The 12th installment is Bht11.2 million
Other credit loan conditions	<ul style="list-style-type: none"> ■ Debt to capital ratio is not exceeding 1.5 times

2.4 Long-term debts from domestic financial institutions (borrowed by Vanachai Chemical Industries Co., Ltd.)

Outstanding Amount on ended December 31, 2005	350,000,000 Bht
Financial Institution	Bangkok Bank Public Company Limited
Interest rate	<ul style="list-style-type: none"> ■ Annual fixed interest rate 3.5% for the first and second year ■ Annual MLR - 1.25% for the 3rd, 4th and 5th year

Security	Land, building, machine and equipment proprietary to Vanachai Chemical Industries Co., Ltd.
Payment of interest	Monthly interest payment
Payment of principal amount	<ul style="list-style-type: none"> ■ The 1st - 4th installment is Bht 16.150 million each. ■ The 5st - 8th installment is Bht 16.800 million each. ■ The 9st - 12th installment is Bht 17.475 million each. ■ The 13rd - 16th installment is Bht 18.175 million each. ■ The 17st - 20th installment is Bht 18.900 million each.
Other credit loan conditions	Debt to capital ratio is not exceeding 1.5 times
2.5 <u>Long-term debts from domestic financial institutions</u> (borrowed by Vanachai Groups)	
Outstanding Amount on ended December 31, 2005	300,000,000 Bht
Financial Institution	Thai Farmer Bank Public Company Limited
Interest rate	<ul style="list-style-type: none"> ■ Annual fixed interest rate 4.0% from 1st year to 12th year ■ Annual MLR - 1.50% from the 13rd year to 48th year
Security	Land, building, machine and equipment proprietary to Vanachai Groups
Payment of interest	Monthly interest payment at the end of each month
Payment of principal amount	Amount of Bht15.0 million at each quarter for 20 installment The 1 st installment is on November 30,2007. All principal amount must be paid within 48-month period from the first loan withdraw (On August 1,2012)
Other credit loan conditions	Debt to capital ratio is not exceeding 2.5 times

Dominant factors and influences toward performance outcomes and future financial statement

Since there are several competitive manufacturers in wood-based panel industry, effect of corporate operation depends upon economic factors. Some manufactures have penetrated the market by price oriented, resulting in reducing in market price which affects company's sales volume. On the export sales, if the fluctuation of exchange rate is not stable, it will affect the company's sales.

Other factors as operating cost and expenses, raw material cost, particularly rubber wood product, have carried out corresponding to market price of rubber latex, including to natural disaster, for examples, flooding in rubber plant area.

Long-term loan, which currency in baht has been used by company, can keep company from currency exchange fluctuation. Effect of interest rate might be contingent beyond period of fixed interest rate, which might affect company liquidity at a time when principal amount shall be repaid.

Short-term loan affects rate of floating interest, higher interest must be paid.



Board of Directors' Responsibility to the Financial Statement Report

Board of Directors of Vanachai Groups Public Company are accountable for consolidated financial statement of Vanachai Groups and its affiliates, including financial information demonstrated in annual report. Such financial report is consistent with generally acceptable accounting standard, where selected accounting policy is proper and applicable regularly, based upon judicious discretion and optimum estimation in operating procedure, as well exposure of important information sufficient to footnotes of financial statement

The board provides and maintains effective internal control to ensure that accounting record process is accurate, complete and adequate to keep assets, and to acknowledge the weakness to prevent possible fraud or significant unusual operation.

For this reason, the board has appointed audit committees including non-executive committees to supervise quality of financial report and internal control, and respective consent of committee. These all show in audit committee report which has already demonstrated in annual report.

Based on board's opinion, internal control of Vanachai Groups Public Company is relatively satisfactory, and convince reliability on company financial statement and its affiliates as at ended December 31, 2005

(Mr. Sompop Sahawat)
Committee Chairman

(Mr. Wanthana Jaroennawarat)
Managing Director

REPORT OF THE INDEPENDENT CERTIFIED PUBLIC ACCOUNTANT

To the Shareholders of VANACHAI GROUP PUBLIC COMPANY LIMITED.

I have audited the accompanying consolidated and company balance sheets as at December 31, 2005, the related consolidated and company statements of income, changes in shareholders' equity and cash flows for the years ended on December 31, 2005 of VANACHAI GROUP PUBLIC COMPANY LIMITED and its subsidiary companies and of VANACHAI GROUP PUBLIC COMPANY LIMITED only. These financial statements are the responsibility of the Company's management as to their correctness and completeness of the presentation. My responsibility is to express an opinion on these financial statements based on my audit. The comparative financial statements for the year ended on December 31, 2005 of VANACHAI GROUP PUBLIC COMPANY LIMITED and its subsidiary companies and of VANACHAI GROUP PUBLIC COMPANY LIMITED only were audited by another auditor in the same firm who gave an unqualified opinion as in the report dated February 3, 2005.

I conducted my audit in accordance with generally accepted auditing standards. Those standards require that I plan and perform the audit to obtain reasonable assurance about whether the financial statements are free of material misstatement. An audit includes examining, on a test basis, evidence supporting the amounts and disclosures in the financial statements. An audit also includes assessing the accounting principles used and significant estimates made by management, as well as evaluating the overall financial statement presentation. I believe that my audit provides a reasonable basis for my opinion.

In my opinion, the consolidated and company financial statements referred to above present fairly, in all material respects, the consolidated and company financial position as at December 31, 2005, the consolidated and company operations and cash flows for the years ended on December 31, 2005 of VANACHAI GROUP PUBLIC COMPANY LIMITED and its subsidiary companies and of VANACHAI GROUP PUBLIC COMPANY LIMITED only, in accordance with generally accepted accounting principles.

SAM NAK-NGAN A.M.C. CO., LTD.



(Miss Praphasri Leelasupha)

Certified Public Accountant (Thailand) Registration No. 4664

Bangkok,

February 23, 2006

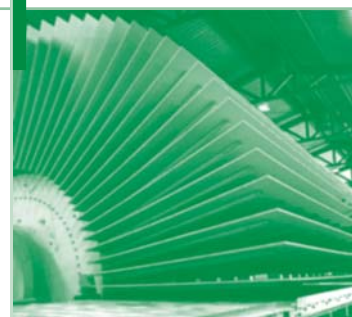

BALANCE SHEETS

VANACHAI GROUP PUBLIC COMPANY LIMITED AND ITS SUBSIDIARY COMPANIES

As of December 31, 2005 and 2004

(Unit : Baht)

	Consolidated		The Company Only	
	2005	2004	2005	2004
ASSETS				
CURRENT ASSETS				
Cash and Cash Equivalents	183,482,415.02	148,500,931.31	49,971,737.02	22,303,967.51
Trade Accounts and Notes				
Receivable-Net (Note 6)	680,151,476.69	690,628,057.47	314,792,472.05	291,347,035.20
Trade Accounts Receivable from Subsidiary				
and Related Companies (Notes 5.1 and 7)	70,999,245.99	59,005,666.28	57,524,507.01	46,842,783.68
Inventories-Net (Note 8)	666,649,697.18	705,065,219.08	268,407,104.62	227,615,099.79
Spare Parts for Repairs	300,440,014.50	253,165,959.40	84,944,538.47	79,455,862.56
Revenue Department Receivable	27,593,415.24	31,956,416.35	1,541,850.92	8,066,414.49
Advance for Garden Plants	25,010,089.53	30,405,644.44	24,810,089.53	30,405,644.44
Other Current Assets	56,102,246.91	64,792,034.51	27,013,548.86	26,486,735.30
TOTAL CURRENT ASSETS	2,010,428,601.06	1,983,519,928.84	829,005,848.48	732,523,542.97
NON-CURRENT ASSETS				
Long-Term Loan due from				
Subsidiary Company (Note 5.1)	-	-	835,312,500.00	1,058,062,500.00
Investments in Subsidiary				
Companies (Note 9)	-	-	4,306,375,981.43	4,393,935,178.97
Property, Plant and Equipment-Net (Note 10)	7,813,040,911.28	7,017,528,933.40	1,165,965,487.16	1,215,831,837.56
Advance for Machines	-	9,678,305.42	-	-
Deferred Expense from Debenture Issuance	3,337,979.63	8,060,112.92	3,337,979.63	8,060,112.92
Others Non-Current Assets	7,991,774.23	9,719,554.69	938.58	1,000,934.58
TOTAL NON-CURRENT ASSETS	7,824,370,665.14	7,044,986,906.43	6,310,992,886.80	6,676,890,564.03
TOTAL ASSETS	9,834,799,266.20	9,028,506,835.27	7,139,998,735.28	7,409,414,107.00

Notes to financial statements are an integral part of these statements.

BALANCE SHEETS

VANACHAI GROUP PUBLIC COMPANY LIMITED AND ITS SUBSIDIARY COMPANIES

As of December 31, 2005 and 2004

(Unit : Baht)

	Consolidated		The Company Only	
	2005	2004	2005	2004
<u>LIABILITIES AND SHAREHOLDERS' EQUITY</u>				
CURRENT LIABILITIES				
Bank Overdrafts and Short-Term Loans				
due to Financial Institutions (Note 11)	218,313,522.50	404,953,788.62	46,111,691.68	72,449,867.67
Trade Accounts and Notes Payable	170,135,004.97	211,656,171.28	68,124,528.68	71,888,238.48
Trade Accounts Payable to Subsidiary				
and Related Companies (Note 5.1)	1,967,793.88	685,078.42	345,890,478.46	266,295,265.27
Current Portion of Long-Term				
Loans (Note 12)	43,200,000.00	100,000,000.00	-	-
Current Portion of Debentures (Note 13)	495,000,000.00	840,000,000.00	495,000,000.00	840,000,000.00
Short-Term Loan due to Subsidiary				
Companies (Note 5.1)	-	-	160,000,000.00	384,000,500.00
Accrued Corporate Income Tax	94,712,328.51	123,596,733.15	80,680,458.20	71,473,203.95
Accrued Expenses	104,426,614.09	94,404,863.63	44,967,507.82	41,505,944.98
Other Payable	187,940,512.61	158,197,326.59	59,053,887.44	15,373,419.69
Advance Received from Customer	28,581,349.73	11,303,164.12	27,370,326.30	8,826,280.12
Other Current Liabilities	14,592,776.07	19,289,484.99	2,592,730.40	3,181,162.37
TOTAL CURRENT LIABILITIES	1,358,869,902.36	1,964,086,610.80	1,329,791,608.98	1,774,993,882.53
NON-CURRENT LIABILITIES				
Long-Term Loans (Note 12)	2,965,722,237.54	1,430,000,000.00	300,000,000.00	-
Debentures-Net from				
Current Portion (Note 13)	742,500,000.00	1,237,500,000.00	742,500,000.00	1,237,500,000.00
TOTAL NON-CURRENT LIABILITIES	3,708,222,237.54	2,667,500,000.00	1,042,500,000.00	1,237,500,000.00
TOTAL LIABILITIES	5,067,092,139.90	4,631,586,610.80	2,372,291,608.98	3,012,493,882.53

Notes to financial statements are an integral part of these statements.

BALANCE SHEETS

VANACHAI GROUP PUBLIC COMPANY LIMITED AND ITS SUBSIDIARY COMPANIES

As of December 31, 2005 and 2004

(Unit : Baht)

	Consolidated		The Company Only	
	2005	2004	2005	2004
SHAREHOLDERS' EQUITY				
Share Capital (Note 14)				
Authorized Share Capital 1,426,666,667				
Ordinary shares @ Baht 1.00	1,426,666,667.00	1,426,666,667.00	1,426,666,667.00	1,426,666,667.00
Issued and Paid-Up Share Capital				
1,301,930,354 Ordinary shares @ Baht 1.00	1,301,930,354.00	-	1,301,930,354.00	-
1,301,554,579 Ordinary shares @ Baht 1.00	-	1,301,554,579.00	-	1,301,554,579.00
Premiums on Share Capital	1,020,000,000.00	1,020,000,000.00	1,020,000,000.00	1,020,000,000.00
Advance Share Subscriptions (Note 15)	613,079.00	108,997.00	613,079.00	108,997.00
Retained Earnings				
Appropriated				
Legal Reserve (Note 14)	142,667,000.00	142,667,000.00	142,667,000.00	142,667,000.00
Unappropriated	2,302,496,693.30	1,932,589,648.47	2,302,496,693.30	1,932,589,648.47
TOTAL SHAREHOLDERS' EQUITY	4,767,707,126.30	4,396,920,224.47	4,767,707,126.30	4,396,920,224.47
TOTAL LIABILITIES AND				
SHAREHOLDERS' EQUITY	9,834,799,266.20	9,028,506,835.27	7,139,998,735.28	7,409,414,107.00

Notes to financial statements are an integral part of these statements.

INCOME STATEMENTS

VANACHAI GROUP PUBLIC COMPANY LIMITED AND ITS SUBSIDIARY COMPANIES

For the Year ended on December 31, 2005 and 2004

(Unit : Baht)

	Consolidated		The Company Only	
	2005	2004	2005	2004
REVENUES FROM OPERATION				
Sales	5,987,636,005.92	5,492,254,029.21	2,561,607,564.67	2,289,916,285.69
Other Income	111,879,077.23	64,644,414.01	95,184,492.47	93,482,033.47
Participating Profits from Operation of Subsidiary Companies	-	-	397,440,802.48	796,068,902.67
TOTAL REVENUES	6,099,515,083.15	5,556,898,443.22	3,054,232,859.62	3,179,467,221.83
EXPENSES FROM OPERATION				
Cost of Sales	4,020,493,554.28	3,258,292,914.04	1,799,762,812.90	1,483,959,288.56
Selling and Administrative Expenses	1,001,585,178.77	764,599,746.73	288,998,071.43	270,785,493.08
Directors' Remuneration (Note 16)	3,370,000.00	2,460,000.00	3,370,000.00	2,460,000.00
TOTAL EXPENSES	5,025,448,733.05	4,025,352,660.77	2,092,130,884.33	1,757,204,781.64
PROFIT FROM OPERATION				
BEFORE INTEREST EXPENSES				
AND CORPORATE INCOME TAX	1,074,066,350.10	1,531,545,782.45	962,101,975.29	1,422,262,440.19
INTEREST EXPENSES	(143,040,595.44)	(127,222,884.10)	(66,109,340.17)	(88,588,382.29)
CORPORATE INCOME TAX (Note 17)	(170,624,437.03)	(171,671,807.04)	(135,591,317.49)	(101,022,966.59)
NET PROFIT	760,401,317.63	1,232,651,091.31	760,401,317.63	1,232,651,091.31
BASIC EARNINGS PER SHARE (Note 18)	0.58	0.95	0.58	0.95
DILUTED EARNINGS PER SHARE (Note 18)	0.58	0.95	0.58	0.95
BASIC ORDINARY SHARE				
(UNIT : SHARES)	1,301,800,336	1,299,770,975	1,301,800,336	1,299,770,975
DILUTED EQUIVALENT ORDINARY				
SHARES (UNIT : SHARES)	1,302,666,754	1,300,808,496	1,302,666,754	1,300,808,496

Notes to financial statements are an integral part of these statements.

STATEMENTS OF CHANGES IN SHAREHOLDERS' EQUITY

VANACHAI GROUP PUBLIC COMPANY LIMITED AND ITS SUBSIDIARY COMPANIES

For the Year ended on December 31, 2005 and 2004

	Consolidated					(Unit : Baht)
	Issued and Paid-Up Share Capital	Premium on Share Capital	Advance Share Subscriptions	Retained Earnings		Total
				Appropriated	Unappropriated	
Balance at January 1, 2004	1,284,225,778.00	1,020,000,000.00	14,029,029.00	106,500,000.00	1,385,755,589.06	3,810,510,396.06
Increase Capital	17,328,801.00	-	-	-	-	17,328,801.00
Advance Share Subscriptions	-	-	(13,920,032.00)	-	-	(13,920,032.00)
Appropriated legal Reserve	-	-	-	36,167,000.00	(36,167,000.00)	-
Dividend Paid	-	-	-	-	(649,650,031.90)	(649,650,031.90)
Net Profit for the period	-	-	-	-	1,232,651,091.31	1,232,651,091.31
Balance at December 31, 2004	1,301,554,579.00	1,020,000,000.00	108,997.00	142,667,000.00	1,932,589,648.47	4,396,920,224.47
Increase Capital	375,775.00	-	(375,775.00)	-	-	-
Advance Share Subscriptions	-	-	879,857.00	-	-	879,857.00
Dividend Paid	-	-	-	-	(390,494,272.80)	(390,494,272.80)
Net Profit for the period	-	-	-	-	760,401,317.63	760,401,317.63
Balance at December 31, 2005	1,301,930,354.00	1,020,000,000.00	613,079.00	142,667,000.00	2,302,496,693.30	4,767,707,126.30

Notes to financial statements are an integral part of these statements.

STATEMENTS OF CHANGES IN SHAREHOLDERS' EQUITY

VANACHAI GROUP PUBLIC COMPANY LIMITED AND ITS SUBSIDIARY COMPANIES

For the Year ended on December 31, 2005 and 2004

The Company Only

(Unit : Baht)

	Issued and Paid-Up Share Capital	Premium on Share Capital	Advance Share Subscriptions	Retained Earnings		Total
				Appropriated	Unappropriated	
Balance at January 1, 2004	1,284,225,778.00	1,020,000,000.00	14,029,029.00	106,500,000.00	1,385,755,589.06	3,810,510,396.06
Increase Capital	17,328,801.00	-	-	-	-	17,328,801.00
Advance Share Subscriptions	-	-	(13,920,032.00)	-	-	(13,920,032.00)
Appropriated legal Reserve	-	-	-	36,167,000.00	(36,167,000.00)	-
Dividend Paid	-	-	-	-	(649,650,031.90)	(649,650,031.90)
Net Profit for the period	-	-	-	-	1,232,651,091.31	1,232,651,091.31
Balance at December 31, 2004	1,301,554,579.00	1,020,000,000.00	108,997.00	142,667,000.00	1,932,589,648.47	4,396,920,224.47
Increase Capital	375,775.00	-	(375,775.00)	-	-	-
Advance Share Subscriptions	-	-	879,857.00	-	-	879,857.00
Dividend Paid	-	-	-	-	(390,494,272.80)	(390,494,272.80)
Net Profit for the period	-	-	-	-	760,401,317.63	760,401,317.63
Balance at December 31, 2005	1,301,930,354.00	1,020,000,000.00	613,079.00	142,667,000.00	2,302,496,693.30	4,767,707,126.30

Notes to financial statements are an integral part of these statements.

CASH FLOW STATEMENTS

VANACHAI GROUP PUBLIC COMPANY LIMITED AND ITS SUBSIDIARY COMPANIES

For the Year ended on December 31, 2005 and 2004

(Unit : Baht)

	Consolidated		The Company Only	
	2005	2004	2005	2004
CASH FLOW FROM OPERATING ACTIVITIES				
Net Profit	760,401,317.63	1,232,651,091.31	760,401,317.63	1,232,651,091.31
Adjustments to Net Profit for Cash Received				
(Paid) from Operation Doubtful Debts (Reversal)	(135,260.00)	(360,000.00)	(94,516.00)	(360,000.00)
Loss from Revalued Inventories (Reversal)	4,249,035.87	1,216,434.95	2,559,612.11	616,341.88
Depreciation	502,422,670.81	416,144,352.80	122,258,716.86	108,584,843.04
Gain from Disposal of Assets	(53,387,403.15)	(2,858,503.35)	(806,309.62)	(551,397.88)
Loss from Cessation of Fixed Asset Usage	3,505,850.16	-	1.90	-
Amortized Copyright Expense	892,532.20	641,645.04	-	-
Deferred Expense from Debenture Issuance	4,722,133.29	7,593,195.23	4,722,133.29	7,593,195.23
Reserve for Unclaimable				
Withholding Tax (Reversal)	-	(776,157.09)	-	-
Unrealize (Gain) Loss on Exchange Rate	481,707.19	9,221,912.74	59,475.98	(222,058.75)
Participating Profit of				
Subsidiary Companies	-	-	(397,440,802.48)	(796,068,902.67)
Profit from Operation before Change in				
Operating Assets and Liabilities	1,223,152,584.00	1,663,473,971.63	491,659,629.67	552,243,112.16
(Increase)Decrease in Trade Accounts				
and Notes Receivable	10,098,301.08	(177,770,463.03)	(23,324,176.31)	(95,886,018.72)
(Increase)Decrease in Trade Accounts				
Receivable from Subsidiary and				
Related Companies	(11,993,579.71)	(7,692,535.76)	(10,681,723.33)	(230,569.76)
(Increase)Decrease in Inventories	34,166,486.03	(389,818,169.61)	(43,351,616.94)	(92,800,845.22)
(Increase)Decrease in Spare				
Parts for Repairs	(47,274,055.10)	(66,511,579.69)	(5,488,675.91)	(5,255,479.93)
(Increase)Decrease in Revenue				
Department Receivable	4,363,001.11	5,830,668.44	6,524,563.57	13,446,120.38
(Increase)Decrease in Advance for				
Garden Plants	5,395,554.91	13,909,871.27	5,595,554.91	(5,091,128.73)
(Increase)Decrease in Other				
Current Assets	8,689,787.60	(10,257,888.36)	(526,813.56)	3,987,213.20
Increase(Decrease) in Trade Accounts				
and Notes Payable	(41,483,445.17)	17,970,108.33	(3,763,709.80)	11,218,596.64
Increase(Decrease) in Trade Accounts Payable				
to Subsidiary and Related Companies	1,282,715.46	619,188.45	79,595,213.19	145,168,494.27
Increase(Decrease) in Accrued				
Corporate Income Tax	(28,884,404.64)	123,596,733.15	9,207,254.25	71,473,203.95
Increase(Decrease) in Accrued Expenses	9,935,529.94	(1,170,866.21)	3,375,342.32	1,395,197.39
Increase(Decrease) in Other Payable	29,823,517.91	(108,383,080.26)	43,680,467.75	3,515,463.26
Increase(Decrease) in Advance				
Received from Customers	17,278,185.61	(19,346,936.76)	18,544,046.18	(13,381,492.41)
Increase(Decrease) in Other				
Current Liabilities	(4,696,708.92)	(19,139,178.58)	(588,431.97)	1,582,062.95
NET CASH RECEIVED (USED) FROM				
OPERATING ACTIVITIES	1,209,853,470.11	1,025,309,843.01	570,456,924.02	591,383,929.43

Notes to financial statements are an integral part of these statements.

CASH FLOW STATEMENTS

VANACHAI GROUP PUBLIC COMPANY LIMITED AND ITS SUBSIDIARY COMPANIES

For the Year ended on December 31, 2005 and 2004

(Unit : Baht)

	Consolidated		The Company Only	
	2005	2004	2005	2004
CASH FLOW FROM INVESTING ACTIVITIES				
(Increase)Decrease in Short-Term Loan due from Subsidiary Companies	-	-	-	250,000,250.00
Received of Long-Term Loan due from Subsidiary Company	-	-	222,750,000.00	55,687,500.00
Dividend received from Subsidiary Companies	-	-	485,000,000.00	82,500,000.00
Purchase of Fixed Assets	(1,312,486,293.80)	(531,124,253.62)	(72,576,453.36)	(178,609,571.55)
Sale of Fixed Assets	73,951,914.73	3,504,673.90	990,394.62	551,398.88
(Increase)Decrease in Advance for Machinery	159,588.79	(8,303,392.51)	-	-
(Increase)Decrease in Other Non-Current Assets	835,248.26	21,865,158.80	999,996.02	(855,709.37)
NET CASH RECEIVED(USED) FROM INVESTING ACTIVITIES	(1,237,539,542.02)	(514,057,813.43)	637,163,937.28	209,273,867.96
CASH FLOW FROM FINANCING ACTIVITIES				
Increase(Decrease) in Bank Overdrafts and Short-Term Loans due to Financial Institutions	(186,640,266.12)	395,716,169.62	(26,338,175.99)	72,449,867.67
Increase(Decrease) in Short-Term Loan due to Subsidiary Companies	-	-	(224,000,500.00)	384,000,500.00
Increase in Long-Term Loans	1,580,522,237.54	80,000,000.00	300,000,000.00	-
Repayment of Long-term Loans	(101,600,000.00)	-	-	-
Repayment of Debentures	(840,000,000.00)	(762,500,000.00)	(840,000,000.00)	(762,500,000.00)
Advance Share Subscriptions	504,082.00	108,997.00	504,082.00	108,997.00
Increase Capital	375,775.00	3,299,772.00	375,775.00	3,299,772.00
Dividend Paid	(390,494,272.80)	(649,650,031.90)	(390,494,272.80)	(649,650,031.90)
NET CASH RECEIVED (USED) FROM FINANCING ACTIVITIES	62,667,555.62	(933,025,093.28)	(1,179,953,091.79)	(952,290,895.23)
INCREASE (DECREASE) IN CASH AND CASH EQUIVALENTS-NET	34,981,483.71	(421,773,063.70)	27,667,769.51	(151,633,097.84)
CASH AND CASH EQUIVALENTS AT THE BEGINNING OF PERIOD	148,500,931.31	570,273,995.01	22,303,967.51	173,937,065.35
CASH AND CASH EQUIVALENTS AT THE ENDING OF PERIOD	183,482,415.02	148,500,931.31	49,971,737.02	22,303,967.51
ADDITIONAL DISCLOSURE :				
1. Cash Payment during the Period for				
- Interest	159,439,633.45	153,788,245.01	74,819,224.84	91,289,768.25
- Corporate Income Tax	200,599,249.84	72,445,861.00	126,384,063.24	29,549,762.62
2. Cash and Cash Equivalents are consists of :				
- Cash	2,738,283.70	1,736,950.88	1,965,601.14	303,742.86
- Bank Deposit which maturity period not exceeding 3 months	180,744,131.32	146,763,980.43	48,006,135.88	22,000,224.65
	183,482,415.02	148,500,931.31	49,971,737.02	22,303,967.51

- In 2005 and 2004, consolidated partial of interest expense are recorded under the cost of assets in amount of Baht 18.59 million and 24.15 million respectively.
- In the consolidated financial statements for the year ended on December 31, 2005, a subsidiary company transferred advance for machines to asset during construction at Baht 9.52 million.
- In the consolidated and the Company only financial statement, the Company and its subsidiary companies set off allowance for doubtful debt with trade account receivable at Baht 1.30 million and Baht 0.27 million respectively.

Notes to financial statements are an integral part of these statements.

NOTES TO FINANCIAL STATEMENTS

VANACHAI GROUP PUBLIC COMPANY LIMITED AND ITS SUBSIDIARY COMPANIES

DECEMBER 31, 2005 AND 2004

1. General Information

The Company was registered on February 23, 1989 with the registration number 1656/1989 and later, the Company has registered its conversion to the Public Company Limited on November 1, 1994 with the registration number BOR MOR JOR 509. Its registered office is located at 2/1 Phiboonsongkram Road, Bangsue, Bangkok. Information concerning its employees as of December 31, 2005 and 2004 is as follows:

	Consolidated		The Company Only	
	2005	2004	2005	2004
Average number of Employees (Persons)	1,967	1,775	713	696
Employees Expenses (Million Baht)				
For the year ended on December 31,	344.01	302.80	136.85	125.54

2. Basis of Financial Statements

- 2.1 The consolidated and the Company financial statements were prepared in accordance with the generally accepted accounting principle under the Accounting Act B.E. 2543, which cover the accounting standards determined by the Accounting Professions Act B.E. 2547 and in accordance with the determination of the Office of the Securities and Exchange Commission on the subject of preparation and presentation of the financial reports.
- 2.2 The Company prepares its statutory financial statements in the Thai language in conformity with generally accepted accounting principles in Thailand. The accounting standards used may be different from generally accepted accounting principles in other countries. For the convenience of the readers of the financial statements, English version have been translated from the statutory financial statements in Thai version that are issued for domestic reporting purposes.

3. Summary of Significant Accounting Policies

The significant accounting policies of the company and its subsidiary companies are as follows :

- 3.1 Cash and cash equivalents include bank deposits in types of savings, current and not exceeding three-month fixed deposit with no guarantee obligation.
- 3.2 Revenues from sales are presented by value of goods which are delivered in accordance with prices shown on invoice exclusive of VAT.
- 3.3 Other income and expense are recognized on accrual basis.
- 3.4 Allowance for bad and doubtful accounts is made by assessing the uncollectibility of each account receivable.
- 3.5 Inventories are valued at lower of weighted average cost or net realizable value whichever is lower.
Spare parts for repairs are valued by calculation of weighted average cost adjusted by allowance for slow-moving or obsolete (if any) spare parts for repairs and these spare parts will be treated as part of manufacturing cost once they are taken out for use.
- 3.6 Investments in subsidiary companies are shown by equity method.
- 3.7 Land is recorded initially at cost. Plant and equipment are recorded at cost less accumulated depreciation and depreciation is calculated by using a straight-line method over their approximate useful life as follows:

- Land Improvement	20 years
- Plants and Construction	20 years
- Machinery and Equipments	10-20 years
- Vehicles	5-10 years
- Tools and Equipments	5 years
- Furniture and Office Equipments	5 years

Interest expense which is derived from borrowing especially for use in projects of the construction-in-progress and during installation of subsidiary companies is regarded as cost of such construction-in-progress until it is ready for intended use.

- 3.8 Copyright is amortized as expense for the current period by a straight line method at rate of 5.00% per annum.
- 3.9 Items denominated in foreign currencies are recorded in Baht at prevailing rates of exchange when the transactions occur, and their balances at the year end are converted to Baht at the prevailing rates of exchange on that date and profit or loss arising from such conversion is shown as revenue or expense.
- 3.10 Corporate income tax are recognized as expenses when the Company and its subsidiary companies liable to pay such tax.
- 3.11 Appropriation of profit as a legal reserve is made in accordance with the related legislation, which has to be approved by the shareholders' meeting.
- 3.12 Earnings per Share
- Basic earnings per share is calculated by dividing net profit with the weighted average number of issued and paid-up shares during the year.
 - Diluted earnings per share is calculated by dividing net profit with the sum of weighted average number of issued and paid up shares during the year and the weighted average number of diluted ordinary share equivalents that needed to cover the warrants converted to ordinary shares.
- 3.13 Financial instruments consist of financial assets shown on the balance sheet include cash and bank balances, accounts receivable, loans due to and financial liabilities shown on the balance sheets include accounts payable and loans due from, of which accounting policies are disclosed in the individual related caption.

4. Basis of Consolidation

- 4.1 The consolidated financial statements included the financial statements of THE VANACHAI GROUP PUBLIC COMPANY LIMITED and five subsidiary companies which the Company holds shares at more than 50% of the registered capital as follows:

<u>Company's Name</u>	<u>Percentage of Shareholding</u>		<u>Activities</u>	<u>Incorporated in</u>
	<u>2005</u>	<u>2004</u>		
- PARTICLE PLANNER CO., LTD.	99.99%	99.99%	Produce particle boards for domestic and export sales.	Thailand
- DUROSPAN CO., LTD.	99.99%	99.99%	Produce particle boards and laminated particle boards for domestic and export sales.	Thailand
- WOODTEK INTERNATIONAL CO., LTD.	99.97%	99.97%	The group's marketing arm.	Thailand
- VANACHAI CHEMICAL INDUSTRIES CO., LTD.	99.99%	99.99%	Produce glue products used by Vanachai Group and sales to general public	Thailand
- VANACHAI PANEL INDUSTRIES CO., LTD.	99.99%	99.99%	Produce particle boards for domestic and export sales.	Thailand

The accounting years of the above subsidiary companies are the same as VANACHAI GROUP PUBLIC COMPANY LIMITED. Investments in subsidiary companies with the shareholding from 99% onwards were treated as holdings of 100% in preparing of consolidated financial statements of the company and its subsidiary companies.

- 4.2 The significant inter-transactions and balances between the company and its subsidiaries, investment in subsidiary companies and share capital of its subsidiaries have been eliminated from the consolidated financial statements.

5. Inter-transaction between Related Entities

Significant inter-transactions items incurred with the subsidiary and related companies having the same shareholders group or mutual directors. The material balance and inter-transaction items with the subsidiary and related companies could be summarized as follows:-

5.1 Inter-Company Assets and Liabilities

		(Unit : Million Baht)			
	Relationship	Consolidated		The Company Only	
		As at		As at	
		December 31,	December 31,	December 31,	December 31,
		2005	2004	2005	2004
- TRADE ACCOUNTS RECEIVABLE					
DUROSPAN COMPANY LIMITED	Subsidiary	-	-	-	2.93
MAE YAI COMPANY LIMITED	Related	36.51	32.51	32.53	26.48
DOCTOR WOOD COMPANY LIMITED	Related	7.86	3.39	6.66	3.26
VANACHAI VENEER AND PLYWOOD COMPANY LIMITED	Related	9.07	10.74	0.77	1.80
WOODLAND COMPANY LIMITED	Related	17.56	12.37	17.56	12.37
		71.00	59.01	57.52	46.84
- OTHER ACCOUNTS RECEIVABLE					
PARTICLE PLANNER COMPANY LIMITED	Subsidiary	-	-	1.04	0.74
VANACHAI VENEER AND PLYWOOD COMPANY LIMITED	Related	11.78	8.59	11.78	8.59
		11.78	8.59	12.82	9.33
- ACCRUED INTEREST RECEIVABLE					
VANACHAI PANEL INDUSTRIES COMPANY LIMITED	Subsidiary	-	-	2.20	2.79
		-	-	2.20	2.79
- TRADE ACCOUNTS PAYABLE					
PARTICLE PLANNER COMPANY LIMITED	Subsidiary	-	-	22.86	35.17
VANACHAI CHEMICAL INDUSTRIES COMPANY LIMITED	Subsidiary	-	-	321.99	229.56
VANACHAI PANEL INDUSTRIES COMPANY LIMITED	Subsidiary	-	-	1.04	1.47
FIRST WOOD COMPANY LIMITED	Related	-	0.08	-	0.08
VANACHAI VENEER AND PLYWOOD COMPANY LIMITED	Related	1.90	0.53	-	0.02
OTHER RELATED COMPANIES		0.07	0.07	-	-
		1.97	0.68	345.89	266.30
- OTHER ACCOUNTS PAYABLE					
PARTICLE PLANNER COMPANY LIMITED	Subsidiary	-	-	18.54	0.44
DUROSPAN COMPANY LIMITED	Subsidiary	-	-	10.94	0.01
WOODTEX INTERNATIONAL COMPANY LIMITED	Subsidiary	-	-	4.20	1.61
DOCTOR WOOD COMPANY LIMITED	Related	4.58	3.51	-	0.21
VANACHAI VENEER AND PLYWOOD COMPANY LIMITED	Related	-	0.15	-	0.03
OTHER RELATED COMPANIES		0.04	-	0.04	-
		4.62	3.66	33.72	2.30
- ACCRUED INTEREST PAYABLE					
PARTICLE PLANNER COMPANY LIMITED	Subsidiary	-	-	0.48	2.39
DUROSPAN COMPANY LIMITED	Subsidiary	-	-	0.15	0.04
VANACHAI PANEL INDUSTRIES COMPANY LIMITED	Subsidiary	-	-	-	1.42
		-	-	0.63	3.85

(Unit : Million Baht)

Relationship		Consolidated		The Company Only	
		As at		As at	
		December 31,		December 31,	
		2005	2004	2005	2004
- SHORT-TERM LOANS DUE FROM					
DUROSPAN COMPANY LIMITED	Subsidiary				
Beginning Balance		-	-	-	-
Increase for the Period		-	-	-	10.00
Received for the Period		-	-	-	(10.00)
Ending Balance		-	-	-	-
VANACHAI CHEMICAL INDUSTRIES					
COMPANY LIMITED	Subsidiary				
Beginning Balance		-	-	-	200.00
Increase for the Period		-	-	-	-
Received for the Period		-	-	-	(200.00)
Ending Balance		-	-	-	-
VANACHAI PANEL INDUSTRIES					
COMPANY LIMITED	Subsidiary				
Beginning Balance		-	-	-	50.00
Increase for the Period		-	-	-	4.00
Received for the Period		-	-	-	(54.00)
Ending Balance		-	-	-	-
TOTAL SHORT-TERM LOANS DUE FROM		-	-	-	-
- LONG-TERM LOANS DUE FROM					
VANACHAI PANEL INDUSTRIES					
COMPANY LIMITED	Subsidiary				
Beginning Balance		-	-	1,058.06	1,113.75
Increase for the Period		-	-	-	-
Received for the Period		-	-	(222.75)	(55.69)
Ending Balance		-	-	835.31	1,058.06
- SHORT-TERM LOANS DUE TO					
PARTICLE PLANNER COMPANY LIMITED	Subsidiary				
Beginning Balance		-	-	188.00	-
Increase for the Period		-	-	159.00	188.00
Repaid for the Period		-	-	(227.00)	-
Ending Balance		-	-	120.00	188.00
DUROSPAN COMPANY LIMITED	Subsidiary				
Beginning Balance		-	-	5.00	-
Increase for the Period		-	-	40.00	25.00
Repaid for the Period		-	-	(5.00)	(20.00)
Ending Balance		-	-	40.00	5.00
VANACHAI PANEL INDUSTRIES					
COMPANY LIMITED	Subsidiary				
Beginning Balance		-	-	191.00	-
Increase for the Period		-	-	181.00	231.00
Repaid for the Period		-	-	(372.00)	(40.00)
Ending Balance		-	-	-	191.00
TOTAL SHORT-TERM LOANS DUE TO		-	-	160.00	384.00

As at December 31, 2005 and 2004, the inter-short-term loan and loan were in the form of promissory notes at call on demand with the interest rates of 2.50-3.50% and 2.50% per annum respectively.

As at December 31, 2005 and 2004, the inter-long-term loan in the form of financially support contract were with repayment of the principal and interest at every three months. Repayment of principal is by installments, for the 1st- 4th installments at Baht 27.84 million each and 5th- 16th installments at Baht 83.52 million each, the first installment commenced on September 1, 2004 until the last installment on June 2008. First payment of interest was on September 1, 2003 at the interest rate of 3.10% per annum.

		(Unit : Million Baht)			
	Relationship	Consolidated		The Company Only	
		2005	2004	2005	2004
- Purchase Asset :					
DUROSPAN COMPANY LIMITED	Subsidiary	-	-	2.17	-
Inter-purchase machinery from a subsidiary company was pursuant to the fair market value that appraised by an expert from the parent company.					

5.2 Inter-Revenue and Expense

- The value of sales for the year ended on December 31, 2005 and 2004.

		(Unit : Million Baht)			
	Relationship	Consolidated		The Company Only	
		For the year ended		For the year ended	
		on December 31,		on December 31,	
		2005	2004	2005	2004
<u>Companies in the Group sold to :</u>					
PARTICLE PLANNER COMPANY LIMITED	Subsidiary	-	-	-	0.53
VANACHAI CHEMICAL INDUSTRIES					
COMPANY LIMITED	Subsidiary	-	-	0.04	-
DUROSPAN COMPANY LIMITED	Subsidiary	-	-	4.66	10.54
VANACHAI PANEL INDUSTRIES					
COMPANY LIMITED	Subsidiary	-	-	-	1.41
MAE YAI COMPANY LIMITED	Related	147.28	152.07	129.48	130.46
DOCTOR WOOD COMPANY LIMITED	Related	43.81	85.65	38.36	9.60
WOODLAND COMPANY LIMITED	Related	63.26	47.97	63.23	47.97
VANACHAI VENEER AND PLYWOOD					
COMPANY LIMITED	Related	43.69	43.02	6.91	10.10
		298.04	328.71	242.68	210.61

- The value of purchase for the year ended on December 31, 2005 and 2004.

		(Unit : Million Baht)			
	Relationship	Consolidated		The Company Only	
		For the year ended		For the year ended	
		on December 31,		on December 31,	
		2005	2004	2005	2004
<u>Companies in the Group purchased from :</u>					
PARTICLE PLANNER COMPANY LIMITED	Subsidiary	-	-	76.78	15.94
DUROSPAN COMPANY LIMITED	Subsidiary	-	-	8.23	-
VANACHAI CHEMICAL INDUSTRIES					
COMPANY LIMITED	Subsidiary	-	-	483.94	453.68
VANACHAI PANEL INDUSTRIES					
COMPANY LIMITED	Subsidiary	-	-	2.55	5.16
DOCTOR WOOD COMPANY LIMITED	Related	9.46	7.48	-	0.34
VANACHAI VENEER AND PLYWOOD					
COMPANY LIMITED	Related	5.92	1.69	0.04	0.18
OTHER RELATED COMPANIES		0.43	0.53	-	0.44
		15.81	9.70	571.54	475.74

Inter-trading transactions between VANACHAI GROUP PUBLIC COMPANY LIMITED and the subsidiary and related companies follow the normal price charged to general clients except glue product which purchased/sold at the price which is higher than cost.

- The value of other income for the year ended on December 31, 2005 and 2004.

		(Unit : Million Baht)			
	Relationship	Consolidated		The Company Only	
		For the year ended		For the year ended	
		on December 31,		on December 31,	
		2005	2004	2005	2004
PARTICLE PLANNER COMPANY LIMITED	Subsidiary	-	-	8.77	16.80
DUROSPAN COMPANY LIMITED	Subsidiary	-	-	0.03	0.38
WOODTEX INTERNATIONAL COMPANY LIMITED	Subsidiary	-	-	0.04	0.03
VANACHAI PANEL INDUSTRIES COMPANY LIMITED	Subsidiary	-	-	0.22	-
VANACHAI VENEER AND PLYWOOD COMPANY LIMITED	Related	41.30	31.12	41.30	31.12
DOCTOR WOOD COMPANY LIMITED	Related	0.20	0.25	-	-
OTHER RELATED COMPANIES		0.01	0.01	0.01	-
		41.51	31.38	50.37	48.33

- The value of other expenses for the year ended on December 31, 2005 and 2004.

		(Unit : Million Baht)			
	Relationship	Consolidated		The Company Only	
		For the year ended		For the year ended	
		on December 31,		on December 31,	
		2005	2004	2005	2004
PARTICLE PLANNER COMPANY LIMITED	Subsidiary	-	-	200.01	185.83
DUROSPAN COMPANY LIMITED	Subsidiary	-	-	0.92	-
WOODTEX INTERNATIONAL COMPANY LIMITED	Subsidiary	-	-	21.32	19.67
VANACHAI CHEMICAL INDUSTRIES COMPANY LIMITED	Subsidiary	-	-	2.63	-
VANACHAI PANEL INDUSTRIES COMPANY LIMITED	Subsidiary	-	-	0.45	0.54
FIRST WOOD COMPANY LIMITED	Related	11.09	11.26	6.22	6.34
DOCTOR WOOD COMPANY LIMITED	Related	19.68	13.82	-	2.73
VANACHAI VENEER AND PLYWOOD COMPANY LIMITED	Related	0.03	0.32	0.03	0.01
OTHER RELATED COMPANIES		0.01	0.05	-	-
		30.81	25.45	231.58	215.12

Other inter-income and expense transactions between VANACHAI GROUP PUBLIC COMPANY LIMITED and the subsidiary and related companies are at cost.

- The value of interest income on loans due from for the year ended on December 31, 2005 and 2004.

		(Unit : Million Baht)			
	Relationship	Consolidated		The Company Only	
		For the year ended		For the year ended	
		on December 31,		on December 31,	
		2005	2004	2005	2004
DUROSPAN COMPANY LIMITED	Subsidiary	-	-	-	0.04
VANACHAI CHEMICAL INDUSTRIES COMPANY LIMITED	Subsidiary	-	-	-	1.54
VANACHAI PANEL INDUSTRIES COMPANY LIMITED	Subsidiary	-	-	30.48	34.69
		-	-	30.48	36.27

- The value of interest expenses on loans due to for the year ended on December 31, 2005 and 2004.

(Unit : Million Baht)

	Relationship	Consolidated		The Company Only	
		For the year ended		For the year ended	
		on December 31,		on December 31,	
		2005	2004	2005	2004
PARTICLE PLANNER COMPANY LIMITED	Subsidiary	-	-	2.43	2.39
DUROSPAN COMPANY LIMITED	Subsidiary	-	-	0.17	0.10
VANACHAI CHEMICAL INDUSTRIES COMPANY LIMITED	Subsidiary	-	-	2.91	-
VANACHAI PANEL INDUSTRIES COMPANY LIMITED	Subsidiary	-	-	3.22	1.62
		-	-	8.73	4.11

5.3 Type of Relationship between Related Companies

Consist of :

Company's Name	Relationship
MAE YAI COMPANY LIMITED	Mutual-Director
DOCTOR WOOD COMPANY LIMITED	Mutual-Director
FIRST WOOD COMPANY LIMITED	Mutual-Director
VANACHAI VENEER AND PLYWOOD COMPANY LIMITED	Mutual-Director
WOODLAND COMPANY LIMITED	Mutual-Director
VANACHAI INTERTRADING GROUP COMPANY LIMITED	Mutual-Director

6. Trade Accounts and Notes Receivable-Net

Trade accounts and notes receivable were classified by aging as follows:-

(Unit : Baht)

	Consolidated		The Company Only	
	As at		As at	
	December 31,	December 31,	December 31,	December 31,
	2005	2004	2005	2004
Trade Accounts Receivable				
within Credit Term	429,095,457.77	493,425,215.50	204,477,399.72	202,682,858.35
Aging of Trade Accounts Receivable : -				
- Less than 3 Months	85,018,524.70	23,470,720.97	20,198,665.58	11,332,288.47
- Over 3 Months to 6 Months	1,342,450.07	3,169,049.50	1,342,450.07	1,043,785.00
Total	515,456,432.54	520,064,985.97	226,018,515.37	215,058,931.82
Notes Receivable	168,850,651.39	176,147,883.74	89,045,449.68	76,922,512.38
Less Allowance for Doubtful Debts	(4,155,607.24)	(5,584,812.24)	(271,493.00)	(634,409.00)
Trade Accounts and Notes Receivable-Net	680,151,476.69	690,628,057.47	314,792,472.05	291,347,035.20

7. Trade Accounts Receivable from Subsidiary and Related Companies

Trade accounts receivable from subsidiary and related companies were classified by aging as follows:-

	(Unit : Baht)			
	Consolidated		The Company Only	
	As at December 31,		As at December 31,	
	2005	2004	2005	2004
Trade Accounts Receivable				
within Credit Term	70,577,411.33	57,669,627.88	57,102,672.35	45,510,826.28
Aging of Trade Accounts Receivable : -				
- Less than 3 Months	421,834.66	1,336,038.40	421,834.66	1,331,957.40
Total	70,999,245.99	59,005,666.28	57,524,507.01	46,842,783.68

8. Inventories-Net

Consist of: -

	(Unit : Baht)			
	Consolidated		The Company Only	
	As of December 31,		As of December 31,	
	2005	2004	2005	2004
Raw Materials	165,646,883.42	208,446,959.61	47,773,586.29	51,432,506.25
Work-in-Process	133,002,071.30	130,216,406.40	103,000,940.11	97,094,263.46
Finished Goods	366,985,861.96	361,645,711.70	120,575,262.24	79,832,733.99
Supplies	5,992,898.92	6,286,253.68	-	-
Goods-in-Transit	801,129.76	-	361,332.00	-
TOTAL	672,428,845.36	706,595,331.39	271,711,120.64	228,359,503.70
Less Allowance for				
diminution of Inventories	(5,779,148.18)	(1,530,112.31)	(3,304,016.02)	(744,403.91)
Inventories-Net	666,649,697.18	705,065,219.08	268,407,104.62	227,615,099.79

In the consolidated financial statements as of December 31, 2004, a subsidiary company has pledged its inventories by the amount of Baht 22.47 million as collateral against credit facilities received from a commercial bank. As of December 31, 2005, the subsidiary company has been released from the whole amount of the guaranteed obligation for the inventories.

9. Investments in Subsidiary Companies

Consist of: -

COMPANY'S NAME	(Unit : Baht)								
	PAID-UP CAPITAL		PERCENTAGE OF SHARHOLDING	The Company Only					
				As at December 31, 2005			As at December 31, 2004		
	2005	2005		Investments			Investments		
				Cost Method	Equity Method	Dividend	Cost Method	Equity Method	Dividend
PARTICLE PLANNER									
COMPANY LIMITED	250,000,000	250,000,000	99.99%	249,999,300.00	404,541,357.11	110,000,000.00	249,999,300.00	439,879,547.02	82,500,000.00
DUROSPAN COMPANY LIMITED	100,000,000	100,000,000	99.99%	99,999,300.00	64,961,647.63	-	99,999,300.00	46,816,057.86	-
WOODTEX INTERNATIONAL									
COMPANY LIMITED	2,000,000	2,000,000	99.97%	1,999,300.00	17,053,186.78	-	1,999,300.00	13,050,108.49	-
VANACHAI CHEMICAL INDUSTRIES									
COMPANY LIMITED	150,000,000	150,000,000	99.99%	149,999,930.00	1,036,263,496.16	135,000,000.00	149,999,930.00	978,844,139.38	-
VANACHAI PANEL INDUSTRIES									
COMPANY LIMITED	1,600,000,000	1,600,000,000	99.99%	1,599,999,930.00	2,783,556,283.75	240,000,000.00	1,599,999,930.00	2,915,345,326.22	-
				2,101,997,760.00	4,306,375,981.43	485,000,000.00	2,101,997,760.00	4,393,935,178.97	82,500,000.00

The financial statements of DUROSPAN Co., Ltd., a subsidiary company, were used in preparation for the consolidated financial statements and recognized the participating gain/loss in the subsidiary company by the equity method. The said financial statements have been audited by an audit who expressed an unqualified opinion but draw the attention to the on-going concern of the said subsidiary company since at the time being the said subsidiary company has ceased its particle board production and sold all the assets that involved with the production.

10. Property, Plant and Equipment-Net

10.1 Consolidated

Consist of :

(Unit : Baht)

	Land and Land Improvement	Plants and Construction	Machinery and Equipment	Vehicles	Tools	Furniture and Office Equipment	Construction in Progress	Total
Cost:								
As of December 31, 2004	263,317,226.87	1,040,936,989.25	9,766,571,449.98	192,836,397.23	146,605,783.09	62,307,438.40	159,488,666.25	11,632,063,951.07
Purchase/Transfer in	15,736,005.62	46,205,897.37	200,105,435.28	21,644,198.00	7,925,955.94	4,910,080.24	1,239,630,209.73	1,536,157,782.18
Sale/Transfer out	-	(68,500,923.17)	(173,316,122.31)	(24,274,661.15)	(3,108,346.33)	(1,057,914.44)	(214,177,683.87)	(484,435,651.27)
As of December 31, 2005	279,053,232.49	1,018,641,963.45	9,793,360,762.95	190,205,934.08	151,423,392.70	66,159,604.20	1,184,941,192.11	12,683,786,081.98
Accumulated Depreciation:								
As of December 31, 2004	-	(327,275,544.51)	(4,022,050,760.16)	(108,422,311.97)	(110,805,822.75)	(45,980,578.28)	-	(4,614,535,017.67)
Sale	-	65,869,633.31	153,371,604.35	23,936,841.31	1,976,568.37	1,057,870.44	-	246,212,517.78
Depreciation for the year	-	(53,307,408.67)	(404,640,286.61)	(27,302,556.73)	(11,777,383.47)	(5,395,035.33)	-	(502,422,670.81)
As of December 31, 2005	-	(314,713,319.87)	(4,273,319,442.42)	(111,788,027.39)	(120,606,637.85)	(50,317,743.17)	-	(4,870,745,170.70)
Book Value								
As of December 31, 2004	263,317,226.87	713,661,444.74	5,744,520,689.82	84,414,085.26	35,799,960.34	16,326,860.12	159,488,666.25	7,017,528,933.40
As of December 31, 2005	279,053,232.49	703,928,643.58	5,520,041,320.53	78,417,906.69	30,816,754.85	15,841,861.03	1,184,941,192.11	7,813,040,911.28
The depreciation in								
income statement for								
the year ended on								
December 31, 2004								416,144,352.80
December 31, 2005								502,422,670.81

10.2 The Company Only

Consist of :

(Unit : Baht)

	Land and Land Improvement	Plants and Construction	Machinery and Equipment	Vehicles	Tools	Furniture and Office Equipment	Construction in Progress	Total
Cost:								
As of December 31, 2004	76,668,356.32	250,684,480.32	2,968,188,506.40	35,244,984.36	85,523,236.94	18,838,996.85	42,611,770.84	3,477,760,332.03
Purchase/Transfer in	-	29,442,082.08	43,256,552.79	6,038,729.00	3,033,897.00	1,669,958.43	60,791,952.60	144,233,171.90
Sale/Transfer out	-	-	-	(3,965,541.00)	(206,028.10)	-	(71,656,718.54)	(75,828,287.64)
As of December 31, 2005	76,668,356.32	280,126,562.40	3,011,445,059.19	37,318,172.36	88,351,105.84	20,508,955.28	31,747,004.90	3,546,165,216.29
Accumulated Depreciation:								
As of December 31, 2004	-	(107,184,155.65)	(2,049,621,541.09)	(16,995,398.58)	(71,225,860.76)	(16,901,538.39)	-	(2,261,928,494.47)
Sale	-	-	-	3,965,537.00	21,945.20	-	-	3,987,482.20
Depreciation for the year	-	(13,136,973.13)	(97,571,764.40)	(5,882,652.58)	(4,789,669.59)	(877,657.16)	-	(122,258,716.86)
As of December 31, 2005	-	(120,321,128.78)	(2,147,193,305.49)	(18,912,514.16)	(75,993,585.15)	(17,779,195.55)	-	(2,380,199,729.13)
Book Value								
As of December 31, 2004	76,668,356.32	143,500,324.67	918,566,965.31	18,249,585.78	14,297,376.18	1,937,458.46	42,611,770.84	1,215,831,837.56
As of December 31, 2005	76,668,356.32	159,805,433.62	864,251,753.70	18,405,658.20	12,357,520.69	2,729,759.73	31,747,004.90	1,165,965,487.16
The depreciation in								
income statement for								
the year ended on								
December 31, 2004								108,584,843.04
December 31, 2005								122,258,716.86

As at December 31, 2005 and 2004, the parent and a subsidiary company pledged land together with contraction and a part of machinery at the book value in the consolidated financial statements of Baht 7,009.92 million and Baht 4,033.17 million respectively and in the Company only financial statements of Baht 996.31 million and Baht 921.03 million respectively as collaterals against credit facilities received from commercial banks and financial institutions and by debenture issuance. A part of land in amount of Baht 14.75 million was land acquisition of the parent company from a subsidiary company at the book value and registered such land for the permission enforcement upon the pathway and other public utilities for the land of the subsidiary company who was the land seller.

For the years ended on December 31, 2005 and 2004, cost of building and some equipment in the consolidated financial statement in amount of Baht 18.59 million and Baht 24.15 million respectively are actual interest of long term loan borrowed for use in the construction project of factory and installation of machine for the new factory.

As at December 31, 2005 and 2004, plants, construction, machine, tool, furniture and office equipment and vehicle in amount of Baht 2,368.34 million and Baht 1,967.48 million respectively as reflected in the consolidated statements, and Baht 1,495.51 million and Baht 1,489.46 million as reflected in the Company only financial statements are fully depreciated but still in use.

11. Credit Facilities and Guarantees

As at December 31, 2005, bank overdraft, loans due to bank, trust receipts payable and issuance of letters of guarantee due to banks of the parent company and subsidiary companies were pledged and secured by land, plants and machineries of the parent company and subsidiary companies as mentioned in the note no. 10. Moreover, the creditor shall be the beneficiary over the right of asset insurance so as to be collateral against such credit facilities of the parent company and its subsidiary companies at the limit of Baht 5,345 million in the consolidated financial statements and Baht 565 million in the Company only financial statements. Furthermore, the parent company jointly and fully guaranteed against indebtedness of its subsidiaries.

As at December 31, 2004, bank overdraft, loans due to bank, trust receipts payable and issuance of letters of guarantee due to banks of the parent company and subsidiary companies were pledged and secured by land, plants and machineries of the parent company and subsidiary companies as mentioned in the note no. 10. The inventories of a subsidiary company were also pledged as collateral. Moreover, the creditor shall be the beneficiary over the right of asset insurance so as to be collateral against such credit facilities of the parent company and its subsidiary companies at the limit of Baht 2,460 million in the consolidated financial statements and Baht 215 million in the Company only financial statements. Furthermore, the parent company jointly and fully guaranteed against indebtedness of its subsidiaries.

12. Long-Term Loans

Consist of : -

(Unit : Baht)

	Consolidated As at December 31,		The Company Only As at December 31,	
	2005	2004	2005	2004
Long-Term Loans (Credit line of Baht 300 million)	300,000,000.00	-	300,000,000.00	-
Long-Term Loans (Credit line of Baht 1,450 million)	1,450,000,000.00	1,450,000,000.00	-	-
Long-Term Loans (Credit line of Baht 80 million)	-	80,000,000.00	-	-
Long-Term Loans (Credit line of Baht 2,500 million)	800,522,237.54	-	-	-
Long-Term Loans (Credit line of Baht 350 million)	350,000,000.00	-	-	-
Long-Term Loans (Credit line of Baht 130 million)	108,400,000.00	-	-	-
Total Long-Term Loans	3,008,922,237.54	1,530,000,000.00	300,000,000.00	-
<u>Less</u> Current Portion of Long-Term Loans	(43,200,000.00)	(100,000,000.00)	-	-
Total Long-Term Loans-Net	2,965,722,237.54	1,430,000,000.00	300,000,000.00	-

The movements in the borrowings for the year ended on December 31, 2005 and 2004.

(Unit : Baht)

	Consolidated		The Company Only	
	For the year ended on December 31,		For the year ended on December 31,	
	2005	2004	2005	2004
Beginning Balance	1,530,000,000.00	1,450,000,000.00	-	-
Increase in the Period	1,580,522,237.54	80,000,000.00	300,000,000.00	-
Repayment of Loans	(101,600,000.00)	-	-	-
Ending Balance	3,008,922,237.54	1,530,000,000.00	300,000,000.00	-

As at December 31, 2005 and 2004, the parent company and its subsidiary companies' long term loans in the consolidated financial statements consisted of :-

12.1	Credit Facility	Outstanding Balance Principal	Interest Rate	Repayment of Principal and Interest
	(Million Baht)	(Million Baht)		
300	300	-	The first year at the rate of MLR-1.75% per annum after which carried the rate of MLR-1.50% per annum.	<ul style="list-style-type: none"> - The first installment to repay the principal must be paid on the 27th month anniversary from the date of the first withdrawal (September 2, 2005) and the following installments to be repaid every quarter for 20 installment at Baht 15.00 million per installment. The repayment for the principal must be completed within 84 months from the date of the first withdrawal (August 1, 2012). - The interest is repayable monthly from the date of the first withdrawal.

Other Material Compliance with Contract

- The Company has to maintain ratio of debt to equity to not exceeding 2.5 to 1.
- The Company must forfeit the benefits from the insurance of all the machinery and constructions to the lenders.

Collateral

Company pledged a part of land, property and machineries as collateral against such credit facilities in full amount.

- 12.2 As at December 31, 2005 and 2004, the long-term loan of a subsidiary company at the credit limit of Baht 1,450 million were loan pursuant to the financial support agreement dated November 17, 2005 with a commercial bank to re-finance the former long-term loan at Baht 1,450 million pursuant to the financial support agreement dated September 12, 2002. The new credit limit and material conditions are as follows: -

Credit Facility	Outstanding Balance Principal	Interest Rate	Repayment of Principal and Interest
(Million Baht)	(Million Baht)		
1,450	1,450	- The first two years at the rate of 4.5% per annum after which carried minimum rate of MLR-1.5% per annum.	<ul style="list-style-type: none"> - Principal is repayable quarterly commencing from March 2008 to October 2013 for 23 installments at Baht 64.00 million per installments and the final installment of Baht 42.00 million to be made in October 2013. - Interest monthly repayable commenced from December 2005 onwards.

Other Material Compliance with Contract

- Subsidiary has to maintain ratio of debt to equity to not exceeding 2.5 to 1.
- Subsidiary could pay dividend not exceeding 70 percent of net profit.
- The subsidiary company must insure the assets pledged as collateral where the company must forfeit the benefits from all types of insurance (all-risk) to the lending bank.
- The subsidiary company must inform and grant approval from the lending bank prior to lending to directors and the affiliated companies or additionally invest in any activity other than the activity in the normal course of business.
- The subsidiary company must perform appraisal of the assets pledged as collateral pursuant to the regulation of the lending bank.

Collateral

As at December 31, 2005, the subsidiary company pledged a part of land at Baht 8.14 million, construction at Baht 156.35 million and machine at Baht 2,286.50 million as collateral against credit facility received from the commercial bank.

12.3	Credit Facility (Million Baht)	Outstanding Balance Principal (Million Baht)	Interest Rate	Repayment of Principal and Interest
	80	-	- The first one year at the rate of 3.50% per annum after which carried the rate of MLR-1% per annum.	- Principal is repayable quarterly commencing from November 2005 to October 2007 for 8 installments at Baht 10 million per installments. - Interest is monthly repayable.

Other Material Compliance with Contract

The subsidiary company must forfeit the benefits from the insurance of such machinery to the lender.

Collateral

The subsidiary company's machinery is pledged as collateral against such credit facilities in full amount.

As at December 31, 2005, the company has repaid the whole amount of the said loan prior to the due date on November 23, 2005.

12.4	Credit Facility (Million Baht)	Outstanding Balance Principal (Million Baht)	Interest Rate	Repayment of Principal and Interest
	2,500	800.52	- The first two years (April 11, 2005 - January 31, 2007) at the rate of 3.375% per annum after which carried the rate of MLR-1.25% per annum.	- Principal is repayable quarterly commencing from July 2007 to July 2013 for 24 installments at 1 st -4 th Baht 50 million, 5 th -8 th Baht 75 million and 9 th -24 th Baht 125 million per installments. - Interest is monthly repayable commenced from the first drawdown date.

Other Material Compliance with Contract

- Subsidiary has to maintain ratio of debt to equity to not exceeding 2.5 to 1.
- Subsidiary must process for the above machinery pledged as collateral to register its ownership with the relevant government office within 450 days from the date the contract entered into. After which the subsidiary must mortgage the said machinery to the lender within 30 days after the ownership registered to the company.
- Subsidiary must forfeit the benefits from the insurance of all the machinery and constructions to the lenders.

Collateral

The subsidiary company pledged a part of land at Baht 6.21 million and the construction and the machinery that it is going to have in the future as collateral against such credit facilities in full amount.

12.5	Credit Facility (Million Baht)	Outstanding Balance Principal (Million Baht)	Interest Rate	Repayment of Principal and Interest
	350	350	<ul style="list-style-type: none">- The first two years at the rate of 3.50% per annum- 3rd - 5th year at the rate of MLR - 1.25% per annum- 6th - 7th year at the rate of MLR - 0.50%	<ul style="list-style-type: none">- The first installment to repay the principal must be paid on the 27th month anniversary from the date of the first withdrawal (August 13, 2007) and the following installments to be repaid every quarter at 1st - 4th Baht 16.15 million, 5th - 8th Baht 16.80 million, 9th - 12th Baht 17.48 million, 13th - 16th Baht 18.18 million and 17th - 20th Baht 18.90 million. The repayment for the principal must be completed within 84 months from the date of the first withdrawal (July 12, 2012).- The interest is repayable monthly from the date of the first withdrawal.
12.6	Credit Facility (Million Baht)	Outstanding Balance Principal (Million Baht)	Interest Rate	Repayment of Principal and Interest
	130	108.40	<ul style="list-style-type: none">- The first year at the rate of 3.50% per annum- 2nd year onward the rate of MLR - 1.25% per annum	<ul style="list-style-type: none">- The first installment to repay the principal must be paid on the 3rd month anniversary from the date of the first withdrawal (July 12, 2005) and the following installments to be repaid every quarter for 12 installments at Baht 10.80 million per installment with the final installment for the remaining Baht 11.20 million. The repayment for the principal must be completed within 36 months from the date of the first withdrawal (April 11, 2008).- The interest is repayable monthly from the date of the first withdrawal.

Other Material Compliance with Contract (As mentioned in Notes 12.5 and 12.6)

- Subsidiary has to maintain ratio of debt to equity to not exceeding 1.5 to 1.
- Subsidiary must forfeit the benefits from the insurance of all the machinery and constructions to the lenders.

Collateral (As mentioned in Notes 12.5 and 12.6)

Subsidiary pledged the land together with construction and machinery that it currently have at the book value of Baht 831.39 million and those that the subsidiary may have in the future as collateral for the whole credit limit.

13. Debentures

As at July 17, 2002 and June 3, 2003, the Company issued holder specified debentures equipped with security. The principal is gradually repayable and debentures are held by representatives, numbering 1,700,000 units, at Baht 1,000 per unit, in aggregate value of Baht 1,700 million and 1,650,000 units at Baht 1,000 per unit in aggregate value of Baht 1,650 million respectively with the detail as follows:-

Debentures No. 1/2002	Aggregate Value (Thousand Baht)	Interest Rate (% p.a)	Period Term	Maturity date	Fair Value of Outstanding Debentures (Thousand Baht)
1/2002	1,700,000*	Fixed Interest Rate as 4.5% p.a (Repayable every 3 months)	3 year	July 17, 2005	-
Less Repayment	(1,700,000)				
Less Current Portion of Debentures	-				
Net	-				
1/2003	1,650,000**	Fixed Interest Rate as 2.85% p.a (Repayable every 3 months)	5 year	June 3, 2008	1,190,983
Less Repayment	(412,500)				
Less Current Portion of Debentures	(495,000)				
Net	742,500				
Total	742,500				

* The principal is repayable every 3 month, the 1st installment of principal commenced on April 17, 2003.

** The principal is repayable every 3 month, the 1st installment of principal commenced on September 3, 2004.

For the Debenture no. 1/2002, the Company has already paid in full.

The movements in the debentures for the year ended on December 31, 2005 and 2004.

(Unit : Baht)

	Consolidated and The Company Only For the year ended December 31,	
	2005	2004
Beginning Balance	2,077,500,000.00	2,840,000,000.00
Increase in the Period	-	-
Repayment in the Period	(840,000,000.00)	(762,500,000.00)
Ending Balance	1,237,500,000.00	2,077,500,000.00

The above debentures are guaranteed by land, buildings and properties, machineries and office equipments of the Company and a subsidiary for the mortgaged amount of Baht 3,550 million. In addition, some procedure and restriction are imposed relevant to maintaining ratio of aggregate amount of liability over aggregate amount of debenture holders not exceeding 2.5 to 1. Furthermore, maintaining fair value of collateral at a minimum rate of 125 percent of outstanding debentures amount.

14. Registered Capital / Dividend and Legal Reserve

- 14.1 In accordance with the minutes of the Board of Directors Meeting No. 1/2005, held on February 28, 2005 and the minutes of the Annual General Shareholder's Meeting 2005, held on April 19, 2005, it was resolved to pay dividends of the operating result for the accounting period of 2004 for a total of Baht 650.67 million, of which interim dividends at 0.20 Baht per share, totalling Baht 260.17 million, had already been paid on September 10, 2004, thus the remaining dividend balance at 0.30 Baht per share, totalling Baht 390.50 million, were paid on May 17, 2005.
- 14.2 In accordance with the minutes of the Board of Directors Meeting No.3/2004, held on August 11, 2004, it was resolved to pay the interim dividend for operation of the period January 1, 2004 to June 30, 2004 at Baht 0.20 per share, aggregating to the amount of Baht 260.17 million and additionally appropriate legal reserve in the amount of Baht 14.17 million which is now reached the full amount as required by law.
- 14.3 In accordance with the minutes of the Annual General Shareholder's Meeting 2004, held on April 20, 2004, the main resolutions were as follows:-
- To authorize the Company to decrease its registered capital and amend its memorandum of association accordingly from Baht 1,420 million to Baht 1,307 million by writing-off the amount of Baht 113 million of unissued shares, that registered the change in issued capital with the Ministry of Commerce on May 6, 2004 and to increase its registered capital and amend its memorandum of association accordingly from Baht 1,307 million to Baht 1,427 million so that 120 million increased shares will be allotted to meet the exercise of convertible debenture holders' rights that registered the change in issued capital with the Ministry of Commerce on May 10, 2004.
 - To authorize dividend pay at 0.50 Baht per share from the operating result for the accounting period of 2003 for the total of Baht 626 million, of which interim dividends at 0.20 Baht per share, totalling Baht 236 million, had been paid on September 11, 2003, thus the remaining dividend balance at 0.30 Baht per share, totalling Baht 390 million, will be paid on May 19, 2004 and to appropriate a legal reserve of Baht 22 million which combined with other amounts so the appropriated amount would make the total legal reserve for the year 2003 to Baht 52 million.
 - To authorize the Company to issue and offer convertible debentures for sale to general public with significant condition, terms and allotment method as follows:-

- Type	Bearer convertible debentures with rights to convert them to the Company's ordinary shares
- Units	Not exceeding 2,000,000 units
- Par value	Baht 1,000 per unit
- Term	Not longer than 7 years from the issue date
- Exercise period	Every month throughout the term of convertible debentures

- Conversion ratio and price The number of converted ordinary shares is equal to the par value divided by the conversion price (to be determined by the board of Directors but it shall not be less than the average closing market price of such share during the period of 15 days before this shareholder's meeting).
- Number of common shares 120,000,000 shares reserved for conversion

15. Advance Share Subscriptions

As at December 31, 2005 warrant holders had exercised their right to purchase a total of 322,543,433 units as approved in the shareholders meeting No.1/2002 held on September 17, 2002. As of December 31, 2005 the Company registered the change in paid-up capital with the Ministry of Commerce from the first to eleventh warrants exercised, totaling Baht 321.93 million to the aggregated issued and paid-up share capital in the value of Baht 1,301.93 million, the twelfth warrants exercised that remained at the amount of Baht 0.61 million reflected in advance shares subscriptions in the shareholders equity and the balance of unexercised warrants remains at 4,115,056 units.

16. Directors' Remuneration

Directors' remuneration paid to directors of the parent company was under section 90 of Public Company Act which did not include salaries and related benefits paid to executive directors.

17. Corporate Income Tax

The Parent Company and its Subsidiaries computed their corporate income tax for the year at the rate of 20-30% of profit before tax of non-tax-exempted activities, after adding back expense which are disallowable for tax computation purposes.

18. Basic Earnings per Share and Diluted Earnings per Share

For the year ended on December 31, 2005 and 2004						
	Net Profit		Weighted Average Ordinary Share		Earnings per Share	
	(Thousand Baht)		(Thousand Baht)		(Baht)	
	2005	2004	2005	2004	2005	2004
<u>Basic Earnings per Share</u>						
Net Profit	760,401	1,232,651	1,301,800	1,299,771	0.58	0.95
Effect of Diluted Ordinary Share Equivalents	-	-	866	1,037	-	-
<u>Diluted Earnings per Share</u>						
Earnings per Share if Assumption that they are Convertible to Ordinary Shares.	760,401	1,232,651	1,302,666	1,300,808	0.58	0.95
For the three-month period ended on December 31, 2005 and 2004						
	Net Profit		Weighted Average Ordinary Share		Earnings per Share	
	(Thousand Baht)		(Thousand Baht)		(Baht)	
	2005	2004	2005	2004	2005	2004
<u>Basic Earnings per Share</u>						
Net Profit	96,202	236,107	1,301,922	1,301,481	0.07	0.18
Effect of Diluted Ordinary Share Equivalents	-	-	3,437	4,127	-	-
<u>Diluted Earnings per Share</u>						
Earnings per Share if Assumption that they are Convertible to Ordinary Shares.	96,202	236,107	1,305,359	1,305,608	0.07	0.18

19. Income Statements for the 4th Quarter

Income statements for the three-month period ended on December 31, 2005 and 2004 which were already reviewed in accordance with the method issued and determined by the Federation of Accounting Professions were as regarding the auditing standards follows:

Unaudited Limited Review Only				
For the three-month period ended on December 31,				
Consolidated		The Company Only		
2005	2004	2005	2004	
Thousand Baht	Thousand Baht	Thousand Baht	Thousand Baht	
REVENUES FROM OPERATION				
Sales	1,553,574	1,563,823	658,772	597,426
Other Income	23,618	16,501	27,859	24,876
Participating Profits from Operation of Subsidiary Companies	-	-	12,270	147,526
TOTAL REVENUES	1,577,192	1,580,324	698,901	769,828
EXPENSES FROM OPERATION				
Cost of Sales	1,125,390	1,015,205	469,694	394,160
Selling and Administrative Expenses	279,257	239,393	80,379	81,841
Directors' Remuneration (Note 16)	1,560	1,110	1,560	1,110
TOTAL EXPENSES	1,406,207	1,255,708	551,633	477,111
PROFIT BEFORE INTEREST EXPENSES AND CORPORATE INCOME TAX				
INTEREST EXPENSES	(35,405)	(36,815)	(14,719)	(20,878)
CORPORATE INCOME TAX (Note 17)	(39,378)	(51,694)	(36,346)	(35,732)
NET PROFIT	96,202	236,107	96,202	236,107
BASIC EARNING PER SHARE (Unit : Baht) (Note 18)				
	0.07	0.18	0.07	0.18
DILUTED EARNING PER SHARE (Unit : Baht) (Note 18)				
	0.07	0.18	0.07	0.18
NUMBER OF ORDINARY SHARE (Unit : Thousand shares)				
	1,301,922	1,301,481	1,301,922	1,301,481
NUMBER OF DILUTED EQUIVALENT ORDINARY SHARE (Unit : Thousand shares)				
	1,305,359	1,305,608	1,305,359	1,305,608

20. Disclosure of Sectoral Business Operations

(Unit : Million Baht)

Consolidated										
For the year ended on December 31, 2005 and 2004										
	Production and Sales MDF Board and Door Skin		Glue Production and Sales		Other Sectors		Eliminated Transactions		Total	
	2005	2004	2005	2004	2005	2004	2005	2004	2005	2004
Net Sales - Domestic	2,611.38	2,587.45	1,298.70	1,242.63	50.42	49.82	(1,409.65)	(1,257.71)	2,550.85	2,622.19
- International	3,436.79	2,870.06	-	-	-	-	-	-	3,436.79	2,870.06
Total	6,048.17	5,457.51	1,298.70	1,242.63	50.42	49.82	(1,409.65)	(1,257.71)	5,987.64	5,492.25
Profit from Operation	899.55	1,267.02	209.12	299.00	6.23	5.81	(40.83)	(40.29)	1,074.07	1,531.54
Interest Expenses									(143.04)	(127.22)
Corporate Income Tax									(170.63)	(171.67)
Net Profit									760.40	1,232.65
Fixed Assets as at										
December 31,	6,971.52	6,427.02	841.28	591.17	4.35	1.61	(4.11)	(2.27)	7,813.04	7,017.53
Central Assets									2,021.76	2,010.98
Total Assets as at December 31,									9,834.80	9,028.51

21. Obligations and Contingent Liabilities

Apart from liabilities reflected in the balance sheets as at December 31, 2005 and 2004, The Company and its subsidiaries hold other obligations as follows:-

21.1 Bank commitment with respect to the bank's issuance of letters of guarantee as follows:

(Unit : Million Baht)

	Consolidated		The Company Only	
	As at December 31,		As at December 31,	
	2005	2004	2005	2004
Import Letters of Credit (Unutilized)	991.10	61.08	4.65	4.53
Letters of Guarantee	46.75	47.97	0.10	0.64

21.2 As at December 31, 2005, a subsidiary company has obligations relating to agreement to purchase machines from foreign company but not yet received in amount of Euro 6.08 million.

21.3 As at December 31, 2005, a subsidiary company has remaining obligation of construction contracts with several contractors at Baht 30.69 million.

21.4 As at December 31, 2005, a subsidiary company entered into a gas purchase-sales agreement with a gas production company for a period of 10 years commencing from the date of the first gas purchase (January 9, 2006), which is in the period from October 1, 2005 to October 31, 2005. The subsidiary company has to comply with the conditions stipulated in the agreement in the volume at daily average equals to 100 million BTU, gas price, the delivery terms and conditions, and the installation and maintenance of the branch piping system.

22. Financial Instruments

Financial risk management and policies

The Company and its subsidiaries are exposed to risks from fluctuation in market interest rate and in currency exchange rate and from nonperformance of contractual obligations by counter parties. The Company and its subsidiaries use derivative instruments, as and when it considers appropriate to manager risks.

Interest rate risk

The interest rate risk is the risk that future fluctuation of market interest rates which will affect the results of operations of the Company and its subsidiaries and their cash flows. The Company's and its subsidiaries' exposure to interest rate risk related primarily to cash, their deposits at banks, and loans since such financial assets and liability mainly carried interest rates fluctuated in line with market rates. The Company and its subsidiaries companies did not conduct any contract to hedge against risk.

Risks on Exchange Rates

Regarding risk on exchange rates of the Company and its subsidiaries, mainly involves with sales of goods under the foreign currencies. As at December 31, 2005 and 2004, the Company and its subsidiaries obtained assets and liabilities in foreign currencies over which the contract to hedge against risk of exchange rates has not been conducted as follows:

Currencies	Consolidated			
	Assets		Liabilities	
	As at December 31,		As at December 31,	
	2005	2004	2005	2004
US Dollars	3,674,810.82	4,304,134.83	2,673,451.44	3,962,344.65
EURO	-	-	47,779.06	149,585.99
SWISS FRANCE	-	-	-	498.50

Currencies	The Company Only			
	Assets		Liabilities	
	As at December 31,		As at December 31,	
	2005	2004	2005	2004
US Dollars	697,350.35	659,867.45	893,348.51	4,292.00
EURO	-	-	-	1,599.55

Risk on Credit Provision

The Company obtains no risk on credit provision concerning trade accounts receivable and its subsidiaries since the Company mainly comprises overseas sales for the year 2005 and 2004 constituted 57.40% and 52.26% of total sales respectively, which are sales by Letter of Credit (L/C). In other words, the clients make settlement for goods in advance. Moreover, local sales which constituted 42.60% and 47.74% of total sales respectively are sales to related companies and other companies which are highly secured in finance and contain good credit in term of repayment capability. It is noted that the Company and its subsidiaries has a long time relationship with these clients, thus, it believes that the risk which the debtors will not repay is minimal.

Fair Value

Due to the fact that financial assets are mainly trade accounts receivable which credits are granted in short term. In addition, inter-loans are at call on demand type. Moreover, financial liabilities are mainly trade accounts payable and long-term loans bearing interest rates which are closed to market rates. Consequently, such financial assets and liabilities have already been reflected their fair values. The fair values of the debentures are reflected in the note to the financial statements no. 13.

23. Approval of Financial Statements

These financial statements have been approved by the Company's board of directors.

Remuneration of Auditors

- (a) The Company and subsidiaries paid totaling Baht 1,976,973.- for an audit fee.
- (b) Other remuneration
 - Audit fee paid baht 50,000.- for condition promotion 's card.



Vanachai Group

Competitiveness
that Conserves Nature



บริษัท วนชัย กรุ๊ป จำกัด (มหาชน)

Vanachai Group Public Company Limited

Vanachai Group Public Company Limited
2/1 Pibulsongkram Road, Bangsue, Bangkok
Thailand 10800

Telephone : 0-2913-2180-9

Facsimile : 0-2587-9556, 0-2587-0516

E-mail for general information : vanachai@vanachai.com

E-mail for Sale office : woodtek@vanachai.com

บริษัท วนชัย กรุ๊ป จำกัด (มหาชน)

2/1 ถนนพิบูลสงคราม แขวงบางซื่อ เขตบางซื่อ

กรุงเทพมหานคร 10800

โทรศัพท์ 0-2913-2180-9

โทรสาร 0-2587-9556, 0-2587-0516

E-mail สำหรับข้อมูลทั่วไป : vanachai@vanachai.com

E-mail สำหรับฝ่ายขาย : woodtek@vanachai.com