

สารบัญ

	หน้า
รายงานของคณะกรรมการต่อผู้ถือหุ้น	2
รายงานของคณะกรรมการตรวจสอบต่อผู้ถือหุ้น	3
ข้อมูลบริษัท	4
ลักษณะการประกอบธุรกิจ	4
เป้าหมายการดำเนินธุรกิจ	8
ปัจจัยความเสี่ยง	8
การวิจัยและพัฒนา	9
โครงการในอนาคต	9
นโยบายการลงทุนในบริษัทร่วมและบริษัทย่อย	9
ทรัพย์สินที่ใช้ในการประกอบธุรกิจ	11
โครงสร้างผู้ถือหุ้นและการจัดการ	12
การกำกับดูแลกิจการ	15
การควบคุมภายใน	18
รายการระหว่างกัน	18
คำตอบแทนผู้สอบบัญชี	19
ข้อพิพาททางกฎหมาย	19
คำอธิบายและการวิเคราะห์ฐานะการเงินและผลการดำเนินงาน	19
ข้อมูลทางการเงินโดยสรุปของบริษัท	23
รายละเอียดเกี่ยวกับผู้บริหารและผู้มีอำนาจควบคุมของบริษัท	29
งบการเงิน	32

รายงานของคณะกรรมการต่อผู้ถือหุ้น

ปี 2549 เป็นปีที่มีความวุ่นวายและความไม่แน่นอนทางการเมือง เข้าสู่ขั้นวิกฤติ...! ตอนต้นปีเรามีการเลือกตั้งทั่วไป แต่พรรคฝ่ายค้านได้บอยคอตไม่ร่วมลงแข่งขันเลือกตั้งเหมือนทุกครั้ง ทำให้พรรครัฐบาลต้องแข่งขันกับตัวเองในหลายพื้นที่ เพื่อให้ได้คะแนนเสียงของผู้มีสิทธิลง คะแนน 20% ตามกฎหมายรัฐธรรมนูญกำหนด มีการกล่าวหาว่าพรรครัฐบาลจัดจ้างพรรคเล็กให้เล็งลงสมัครลงแข่งขันเลือกตั้ง ฯลฯ ก่อให้เกิดความสับสนอลหม่านสร้างความเสียหายแก่ระบบเศรษฐกิจของไทยโดยรวม นักลงทุนตลอดจนบริษัทห้างร้านต่างๆ ก็เฝ้ามองเหตุการณ์ในประเทศอย่างระมัดระวังและไม่กระพริบตา ทำให้เศรษฐกิจโดยรวมของไทย ชับเคลื่อนอย่างเชื่องช้า...ความไม่แน่นอนและความสับสนทางการเมืองรุนแรงขึ้นเรื่อยๆ และใกล้ถึงจุดเดือดที่จะเกิดการปะทะกันระหว่างพวกเขียวรัฐบาล และกลุ่มต่อต้านรัฐบาลทุกขณะ...ในที่สุดวันที่ 19 กันยายน 2549 ก็เกิดการรัฐประหารนำโดย พล.อ.สนธิ บุญยรัตกลิน ผู้บัญชาการทหารบก นำคณะทหารในนาม คณะมนตรีความมั่นคงแห่งชาติ (คมช) เข้ายึดอำนาจจากรัฐบาล พตท.ทักษิณ ชินวัตร เป็นผลสำเร็จ ปราศจากการเสียเลือดเนื้อ...ภายหลังคณะทหารได้ทาบทามให้ พล.อ.สุรยุทธ์ จุลานนท์ องคมนตรี ขึ้นเป็นนายกรัฐมนตรีชั่วคราวเพื่อรักษาการและจัดร่างรัฐธรรมนูญใหม่ เพื่อจัดให้มีการเลือกตั้งใหม่ในปี 2550

จากภาวะการณ์การเมืองที่เลวร้ายที่สั่งสมมาหลายปี ยังผลให้เศรษฐกิจโดยรวมของประเทศไทยอยู่ในฐานะย่ำแย่มาตลอด เงินเฟ้อที่สูงขึ้น...ข้าวของมีราคาแพง ขณะที่รายได้ของคนส่วนใหญ่ไม่ได้เพิ่มสูงขึ้น ทำให้กำลังซื้อของประชาชนตกลงอย่างเห็นได้ชัด ยอดขายสินค้าทุกประเภทต่ำกว่าเป้าหมายที่ตั้งไว้ การใช้จ่ายของบริษัทต่างๆ ถูกใช้อย่างระมัดระวัง มีการตัดงบประมาณและค่าใช้จ่ายทางด้านการตลาดลงอย่างมาก ทำให้วงการโฆษณาตกอยู่ในภาวะที่ไร้การเจริญเติบโต...บริษัทในเครือของเราได้เฝ้าติดตามสถานการณ์ทั้งทางการเมืองและเศรษฐกิจอย่างใกล้ชิด มีการปรับกลยุทธ์เป็นระยะๆ ประกอบกับเราได้ลูกค้าใหม่มาเสริมเพิ่มขึ้น ทำให้ผลประกอบการของเราในปี 2549 มีกำไรใกล้เคียงกับปี 2548 กล่าวคือกำไรต่อหุ้น 77 สตางค์ ขณะที่ปี 2548 กำไรต่อหุ้น 76 สตางค์ และเพื่อเป็นการสมนาคุณตอบแทนผู้ถือหุ้น เราจะเสนอให้มีการจ่ายปันผลหุ้นละ 60 สตางค์ในเดือนพฤษภาคมนี้

เมื่อปลายปี 2549 บริษัทฯ ได้ตัดสินใจซื้อที่ดิน ณ ถนนสุขุมวิท 62 จำนวน 3 ไร่ เศษ ที่ผืนนี้เราซื้อได้ในราคาไม่แพง ราคาทั้งสิ้น 90 ล้านบาท คณะกรรมการบริษัทได้พิจารณาแล้วเห็นว่าเรามีเงินกำไรสะสมอยู่มากพอสมควร น่าจะซื้อทรัพย์สินไว้จะมั่นคงกว่าเก็บไว้ในรูปของเงินสดทั้งหมด ที่ผืนนี้ เป็นที่ที่มีภูมิลักษณะถูกต้องตามหลัก ภูมิลักษณะศาสตร์ (ฮวงจุ้ย) บริษัทได้ตั้งกรรมการขึ้นมาคณะหนึ่งเพื่อศึกษาความเป็นไปได้ในการพัฒนาที่ผืนนี้ให้ทำรายได้ให้บริษัทสูงสุดในอนาคต

สำหรับธุรกิจของเรา ก็ต้องดำเนินการต่อไปอย่างระมัดระวังและรอบคอบ ท่ามกลางภาวะการเมือง และเศรษฐกิจที่ยังผันผวนต่อเนื่อง และคงต้องเผชิญภาวะเช่นนี้ต่อไปอีกหลายปี...! อย่างไรก็ตาม บริษัทฯ จะพยายามทำทุกวิถีทางเพื่อให้กิจการของเราดำเนินต่อไปอย่างราบรื่นและมั่นคงเพื่อผลประโยชน์ของผู้ถือหุ้นของเรา



(นายประกิต อภิสารธนรักษ์)

ประธานกรรมการบริษัท

รายงานคณะกรรมการตรวจสอบ

คณะกรรมการตรวจสอบของ บริษัท ประกิต โฮลดิ้งส์ จำกัด (มหาชน) จัดตั้งขึ้นตามมติคณะกรรมการบริษัท ครั้งที่ 2/2549 เมื่อวันที่ 21 มีนาคม 2549 ประกอบด้วยกรรมการอิสระที่ไม่ได้เป็นเจ้าหน้าที่หรือลูกจ้างของบริษัท จำนวน 3 ท่าน

โดยมีหน้าที่และความรับผิดชอบตามที่ได้รับมอบหมายจากคณะกรรมการบริษัทฯ ดังต่อไปนี้

- 1) สอบทานและให้ความเห็นชอบในการเสนองบการเงินรายไตรมาสและงบการเงินประจำปีต่อคณะกรรมการบริษัทฯ
- 2) สอบทานให้บริษัทมีระบบการควบคุมภายใน และการตรวจสอบภายในที่เหมาะสม และมีประสิทธิผล
- 3) สอบทานให้บริษัทปฏิบัติตามกฎหมายว่าด้วยหลักทรัพย์และตลาดหลักทรัพย์ ข้อกำหนดของตลาดหลักทรัพย์ หรือกฎหมายที่เกี่ยวข้องกับธุรกิจของบริษัท
- 4) พิจารณา คัดเลือก เสนอแต่งตั้ง และเสนอคำตอบแทนผู้สอบบัญชีของบริษัท รวมทั้งรับทราบผลการตรวจสอบของผู้สอบบัญชี
- 5) พิจารณาการเปิดเผยข้อมูลของบริษัท ในกรณีที่เกิดรายการที่เกี่ยวข้องกัน หรือรายการที่อาจมีความขัดแย้งทางผลประโยชน์ให้มีความถูกต้องและครบถ้วน
- 6) จัดทำรายงานการกำกับดูแลกิจการของคณะกรรมการตรวจสอบ โดยเปิดเผยไว้ในรายงานประจำปีของบริษัท ซึ่งรายงานดังกล่าวต้องลงนามโดยประธานคณะกรรมการตรวจสอบ
- 7) ปฏิบัติการอื่นใดตามที่คณะกรรมการของบริษัทมอบหมาย ด้วยความเห็นชอบจากคณะกรรมการตรวจสอบ

ในรอบระยะเวลาบัญชี ปี 2549 คณะกรรมการตรวจสอบได้มีการประชุมรวม 3 ครั้ง เพื่อพิจารณาประเมินผล และพัฒนาการปฏิบัติงานต่างๆ ที่ได้รับมอบหมายจากคณะกรรมการบริษัทฯ โดยเฉพาะอย่างยิ่งได้ให้ความสำคัญกับระบบควบคุมภายในของบริษัท การจัดทำรายงานทางการเงิน การปฏิบัติตามกฎหมายว่าด้วยหลักทรัพย์และตลาดหลักทรัพย์ ข้อกำหนดของตลาดหลักทรัพย์ หรือกฎหมายที่เกี่ยวข้องกับธุรกิจของบริษัท ทั้งนี้คณะกรรมการตรวจสอบได้ร่วมพิจารณาและแลกเปลี่ยนข้อคิดเห็นกับผู้ตรวจสอบภายในและผู้สอบบัญชี ตลอดจนฝ่ายจัดการตามที่คณะกรรมการตรวจสอบเห็นสมควร

คณะกรรมการตรวจสอบมีความเห็นดังต่อไปนี้

1. บริษัทฯ มีระบบการควบคุมภายในที่เหมาะสมกับสภาพธุรกิจ และไม่มีข้อบกพร่องที่เป็นสาระสำคัญ
2. ไม่มีความเสี่ยงในเรื่องสำคัญต่าง ๆ ทั้งในด้านการบริหาร การเงิน การลงทุน การปฏิบัติตามกฎหมายต่าง ๆ และข้อกำหนดของตลาดหลักทรัพย์ที่จะทำให้ธุรกิจเสียหายอย่างเป็นสาระสำคัญ
3. งบการเงินสำหรับปีสิ้นสุด 31 ธันวาคม 2549 ได้จัดทำขึ้นตามมาตรฐานการบัญชีที่รับรองทั่วไป และถูกต้องตามควร ตลอดจนได้ปฏิบัติตามพระราชบัญญัติการบัญชี พ.ศ. 2543 อย่างครบถ้วนและเคร่งครัดทุกประการ ทั้งนี้โดยมีผู้สอบบัญชีได้ตรวจสอบและรับรองงบการเงินของบริษัทฯ เป็นที่เรียบร้อยแล้ว

สำหรับปี 2550 คณะกรรมการตรวจสอบได้เสนอคณะกรรมการบริษัทฯแต่งตั้ง นางสาวชานา วิวัฒน์พนชาติ แห่งสำนักงานปิติเสวี เป็นผู้สอบบัญชีของบริษัทสำหรับปี 2550 และจะนำเสนอที่ประชุมผู้ถือหุ้นเพื่ออนุมัติต่อไป



(ม.ร.ว. ธนัตถ์ สวัสดิวัตน์)

ประธานกรรมการตรวจสอบ

วันที่ 16 มีนาคม 2550

บริษัท ประกิต โฮลดิ้งส์ จำกัด (มหาชน) ตั้งอยู่เลขที่ 88 ซอยสุขุมวิท 62 แยก 3 ถนนสุขุมวิท แขวงบางจาก เขตพระโขนง กรุงเทพมหานคร 10260 เลขทะเบียนบริษัทที่ 01017535000389 โทรศัพท์ 0-2332-8555 โทรสาร 0-2332-8522

ณ วันที่ 31 ธันวาคม 2549 มีทุนจดทะเบียน 100,000,000.00 บาท แบ่งเป็นหุ้นสามัญจำนวน 100,000,000 หุ้น มูลค่าที่ตราไว้หุ้นละ 1.00 บาท ทุนที่ออกและเรียกชำระแล้วจำนวน 60,000,000 หุ้น มูลค่าหุ้นที่ตราไว้หุ้นละ 1.00 บาท เป็นเงิน 60,000,000.00 บาท

ข้อมูลทั่วไป

นายทะเบียนหลักทรัพย์ : บริษัท ศูนย์รับฝากหลักทรัพย์ (ประเทศไทย) จำกัด

อาคารตลาดหลักทรัพย์แห่งประเทศไทย ชั้น 4

เลขที่ 62 ถนนรัชดาภิเษก แขวงคลองเตย เขตคลองเตย กรุงเทพฯ 10110

โทร. 0-2229-2888 โทรสาร 0-2359-1259

ผู้สอบบัญชี : นางสาวชานา วิวัฒน์พนชาติ ผู้สอบบัญชีรับอนุญาต ทะเบียนเลขที่ 4712

สำนักงานปิติเสวี โทร 0-29413584-6 โทรสาร 0-29413658

ที่ปรึกษากฎหมาย : นายศิระ ดิยาภิรมย์ ทนายความ ใบอนุญาต เลขที่ 13357/2529

เลขที่ 44/86 ซอยเจริญพัฒนา ถนนติวานนท์ ตำบลตลาดขวัญ อำเภอเมือง จังหวัดนนทบุรี

ลักษณะการประกอบธุรกิจ

1. การเปลี่ยนแปลงและพัฒนาการที่สำคัญ

ในปี 2537 ลูกค้านายใหญ่ของบริษัทได้เริ่มขยายธุรกิจไปยังอินโดจีนทำให้บริษัทเริ่มขยายธุรกิจโฆษณาเข้าไปยังอินโดจีนด้วย โดยเริ่มต้นที่ประเทศเวียดนามเป็นประเทศแรก และขยายต่อไปยังราชอาณาจักรกัมพูชา ประเทศสหภาพเมียนมาร์ ประเทศสาธารณรัฐประชาธิปไตยประชาชนลาว

ปี 2540 ได้ร่วมทุนกับ PUBLICIS WORLDWIDE จากประเทศฝรั่งเศส จัดตั้ง บริษัท ประกิต ปับลิซิส จำกัด

วันที่ 20 ธันวาคม 2542 จดทะเบียนเปลี่ยนชื่อ บริษัท ประกิต แอนด์ เอฟซีบี จำกัด (มหาชน) เป็น “บริษัท ประกิต โฮลดิ้งส์ จำกัด (มหาชน)” ทั้งนี้เพื่อให้เป็นไปตามการเปลี่ยนแปลงนโยบายครั้งสำคัญ กล่าวคือ บริษัท ประกิต โฮลดิ้งส์ จำกัด (มหาชน) ได้จัดตั้งบริษัทย่อยขึ้นชื่อ “บริษัท เอฟซีบี เวิร์ลด์ไวด์ (ประเทศไทย) จำกัด” ซึ่งจดทะเบียนจัดตั้งเป็นบริษัทจำกัดเมื่อวันที่ 24 ธันวาคม 2542 โดยมีทุนจดทะเบียน 10.00 ล้านบาท โดยที่ บริษัท ประกิต โฮลดิ้งส์ จำกัด (มหาชน) ถือหุ้นในบริษัท เอฟซีบี เวิร์ลด์ไวด์ (ประเทศไทย) จำกัด จำนวน 99,993 หุ้น หรือ 99.993% ของจำนวนหุ้นที่จดทะเบียน โดยมีเงื่อนไขให้ FCB INTERNATIONAL INC. (FCB Int'l) มีสิทธิซื้อหุ้นในบริษัท เอฟซีบี เวิร์ลด์ไวด์ (ประเทศไทย) จำกัดได้ อย่างไรก็ดี ในที่สุดข้อตกลงนี้ได้ถูกยกเลิกไป ซึ่งบริษัทฯ ได้มีหนังสือที่ บข.24/2547 ลงวันที่ 17 มิถุนายน 2547 แจ้งให้ตลาดหลักทรัพย์แห่งประเทศไทยทราบเรื่องการยกเลิกดังกล่าวแล้ว

วันที่ 26 มิถุนายน 2543 บริษัท ประกิต โฮลดิ้งส์ จำกัด (มหาชน) ได้เข้าไปร่วมทุนกับผู้ถือหุ้นชาวไทย ลงทุน 4 ในบริษัทโฆษณาชื่อ บริษัท มาร์เก็ตฟอรัซ มาร์เก็ตติ้ง คอมมิวนิเคชั่นส์ จำกัด โดยถือหุ้นในอัตราร้อยละ 50 ของทุนจดทะเบียน 10.00 ล้านบาท ซึ่งต่อมาได้เปลี่ยนชื่อเป็น บริษัท ไอเอ็มซี คอมมิวนิเคชั่นส์ จำกัด เมื่อวันที่ 5 กันยายน 2544

วันที่ 26 เมษายน 2547 ที่ประชุมสามัญผู้ถือหุ้นครั้งที่ 18 มีมติอนุมัติให้บริษัทเปลี่ยนแปลงมูลค่าหุ้นจากมูลค่าหุ้นละ 10.00 บาท (สิบบาทถ้วน) เป็นหุ้นละ 1.00 บาท (หนึ่งบาทถ้วน) ต่อมาบริษัทได้ดำเนินการแก้ไขทุนจดทะเบียนในบริบทหนี้สินของบริษัทจากเดิม ทุนจดทะเบียน 10,000,000 หุ้น มูลค่าหุ้นละ 10.00 บาท เป็นทุนจดทะเบียน 100,000,000 หุ้น มูลค่าหุ้นละ 1.00 บาท เป็นที่เรียบร้อยแล้ว เมื่อวันที่ 7 มิถุนายน 2547

วันที่ 9 กรกฎาคม 2547 บริษัทได้ขายหุ้นสามัญที่ถืออยู่ทั้งหมดในบริษัท ปับลิซิส (ประเทศไทย) จำกัด ให้แก่บริษัท เซนิธออฟ ดิมีเดีย จำกัด โดยได้รับเงินทันทีจำนวน 130,703,560 บาท และต่อมาเมื่อวันที่ 24 ธันวาคม 2547 บริษัทได้รับผลตอบแทนเพิ่มเติมอีก 50,094,529.47 บาท ดังนั้นจึงทำให้บริษัทมีกำไรจากการขายหุ้นสามัญดังกล่าวเป็นเงิน 123,724,322.74 บาท

วันที่ 18 ตุลาคม 2547 คณะกรรมการบริษัทได้ประชุมครั้งที่ 4/2547 และมีมติ อนุมัติให้บริษัทจัดตั้งบริษัทย่อย ชื่อ บริษัท มาร์เก็ตติ้ง ไครว์ เวิร์ลด์ไวด์ (ประเทศไทย) จำกัด เพื่อดำเนินธุรกิจโฆษณาที่มีรูปแบบที่จะเข้าถึงลูกค้ากลุ่มเป้าหมายได้โดยตรง ซึ่งแตกต่างไปจาก

ธุรกิจโฆษณาโดยทั่วไป โดยบริษัทใหม่ที่จัดตั้งขึ้นนี้ มีทุนจดทะเบียน 2,000,000 บาท ซึ่งเป็นหุ้นสามัญจำนวน 20,000 หุ้น มูลค่าหุ้นละ 100 บาท บริษัทถือหุ้นในบริษัทนี้ จำนวน 19,993 หุ้น หรือ 99.97% บริษัทดังกล่าวได้จัดตั้งขึ้นรวมทั้งออกจำหน่ายหุ้นสามัญและเรียกชำระเต็มมูลค่าแล้วทั้งสิ้น เมื่อวันที่ 29 ตุลาคม 2547

วันที่ 9 ธันวาคม 2547 คณะกรรมการบริษัทได้ประชุมครั้งที่ 6/2547 และมีมติอนุมัติให้บริษัทซื้อหุ้นสามัญของบริษัทจำนวนหนึ่งคืนจากผู้ถือหุ้นรายย่อยตามหลักเกณฑ์ของตลาดหลักทรัพย์แห่งประเทศไทย โดยมีกำหนดระยะเวลาที่จะซื้อหุ้นคืน ตั้งแต่ 1 มกราคม 2548 ถึง 30 มิถุนายน 2548 ซึ่งบริษัทได้ซื้อหุ้นคืนทั้งสิ้น 516,000.- หุ้น เป็นจำนวนเงินทั้งสิ้น 5,415,280.00 บาท

วันที่ 11 สิงหาคม 2548 คณะกรรมการบริษัทได้ประชุมครั้งที่ 6/2548 และมีมติให้บริษัทซื้อหุ้นสามัญของบริษัท ไคเร็กซ์ เรสพอนซ์ (ประเทศไทย) จำกัด เพิ่มขึ้นอีก 800 หุ้น หรือ 40% ของทุนจดทะเบียน ออกจำหน่ายและเรียกชำระเต็มมูลค่าแล้ว โดยซื้อจากบริษัท ไคเร็กซ์ ฟอรัส (ฮ่องกง) จำกัด ในราคาหุ้นละ 2,000 บาท ซึ่งจะทำให้บริษัทถือหุ้นสามัญของบริษัท ไคเร็กซ์ เรสพอนซ์ (ประเทศไทย) จำกัด รวมทั้งสิ้น 1,780 หุ้น หรือ 89% ของทุนจดทะเบียน ออกจำหน่ายและเรียกชำระเต็มมูลค่าแล้ว ต่อมาได้มีการแก้ไขในบัญชีรายชื่อผู้ถือหุ้นของบริษัท ไคเร็กซ์ เรสพอนซ์ (ประเทศไทย) จำกัด แล้วเมื่อวันที่ 19 สิงหาคม 2548

วันที่ 20 ธันวาคม 2549 คณะกรรมการบริษัทได้ประชุมครั้งที่ 7/2549 และมีมติอนุมัติให้ซื้อที่ดินบริเวณซอยสุขุมวิท 62 ซึ่งมีเนื้อที่ 1,354 ตารางวา ในราคา 90 ล้านบาท จากบุคคลภายนอกที่ไม่เป็นบุคคลที่เกี่ยวข้องกันตามเกณฑ์ของตลาดหลักทรัพย์แห่งประเทศไทย โดยที่ดินแปลงนี้อยู่ใกล้กับส่วนต่อขยายโครงการรถไฟฟ้า สถานีอ่อนนุช-แบริ่ง ทั้งนี้เพื่อรองรับการขยายกิจการของบริษัทในอนาคต

2. การประกอบธุรกิจของบริษัท และบริษัทร่วม และบริษัทย่อย

การประกอบธุรกิจของบริษัท

บริษัท ประกิต โฮลดิ้งส์ จำกัด (มหาชน) ได้จดทะเบียนเปลี่ยนชื่อมาจาก บริษัท ประกิต แอนด์ เอฟซีบี จำกัด (มหาชน) และเปลี่ยนแปลงนโยบายการทำธุรกิจโฆษณาเป็น

- ประกอบธุรกิจให้บริการทางด้านงานสื่อโฆษณา (Media) งานบัญชีและการเงิน (Finance) งานวางแผนและพัฒนา (Strategic Planning) และงานบริการด้านอื่น ๆ แก่บริษัทร่วม บริษัทย่อย และบริษัทอื่น
- ประกอบธุรกิจลงทุนในบริษัทร่วมและบริษัทย่อย

การประกอบธุรกิจของบริษัทร่วม และบริษัทย่อย

ประกอบธุรกิจโฆษณา โดยมีลักษณะการประกอบธุรกิจแบ่งเป็น 2 ส่วนคือ

- งานด้านการเป็นตัวแทนซื้อสื่อโฆษณา บริษัทย่อยและบริษัทร่วมจะเป็นผู้จัดหาสื่อโฆษณาตามแผนที่วางไว้ซึ่งอาจจะเป็น โทรทัศน์ วิทยุ หนังสือพิมพ์ หรือสื่อโฆษณาประเภทอื่นประเภทใดประเภทหนึ่ง หรือหลายประเภทพร้อมกันก็ได้ และบริษัทจะได้ค่าธรรมเนียมเป็นค่าตอบแทนในการเป็นนายหน้าจัดหาสื่อโฆษณา หรือติดต่อประสานงานกับบริษัทผู้ผลิตวัสดุโฆษณา
- งานด้านการผลิตงานโฆษณาโดยดำเนินธุรกิจโฆษณาให้บริการงานโฆษณาอย่างครบวงจร โดยจะเป็นผู้คิดค้นออกแบบและวางแผนทางการโฆษณาให้แก่ลูกค้า ซึ่งจะทำเป็นอาร์ตเวิร์กไปเสนอก่อน เมื่อเป็นที่น่าพอใจแล้วบริษัทจะเป็นผู้ไปติดต่อกับบริษัทผู้ผลิตวัสดุโฆษณาเพื่อผลิตเป็นงานที่พร้อมจะเผยแพร่ทางสื่อแต่ละประเภทตามแบบอาร์ตเวิร์กที่บริษัททำขึ้น เช่น ภาพยนตร์ หรือ วิดีโอ เป็นต้น เมื่อขั้นตอนการผลิตวัสดุโฆษณาเสร็จ และพร้อมที่จะเผยแพร่

3. การประกอบธุรกิจของแต่ละสายผลิตภัณฑ์

3.1 ลักษณะผลิตภัณฑ์ของบริษัทร่วมและบริษัทย่อย ประกอบด้วย 2 ส่วน คือ

- การเป็นตัวแทนเพื่อวางแผน และ ซื้อสื่อโฆษณา
- การผลิตงานโฆษณา ได้แก่ การผลิตวัสดุโฆษณาทางสิ่งพิมพ์, การผลิตภาพยนตร์ทางโทรทัศน์, การผลิตสปอตโฆษณาทางวิทยุ

3.2 การตลาดและการแข่งขันของบริษัทร่วมและบริษัทย่อย

(ก) กลยุทธ์ทางการตลาดของบริษัทร่วมและบริษัทย่อย

บริษัทพยายามสร้างสรรคงานเพื่อสร้างชื่อเสียงสินค้า และ/หรือ บริการนั้น ๆ ให้ สามารถเข้าถึงกลุ่มลูกค้าเป้าหมายได้อย่างมี

ประสิทธิภาพในต้นทุนที่ประหยัด โดยให้ความสำคัญใน 2 ปัจจัยหลักในการสร้างสรรค์และเผยแพร่งานโฆษณา ดังนี้:-

- การวิเคราะห์พฤติกรรมในการตัดสินใจซื้อสินค้า และ/หรือ บริการของผู้บริโภคตลอดจนการพิจารณาถึงปัจจัยที่มีผลกระทบต่อขบวนการตัดสินใจ เพื่อนำมาประกอบการพิจารณาและวางกลยุทธ์ในการโฆษณาสินค้าแต่ละประเภท เพื่อให้เป็นที่พอใจแก่ผู้บริโภคมากที่สุด และมีประสิทธิภาพสูงที่สุด
- การพัฒนาบุคลากรทุกระดับอย่างต่อเนื่อง รวมทั้งพยายามสร้างความสัมพันธ์อย่างใกล้ชิดกับ ลูกค้าของบริษัท บริษัทเจ้าของสื่อโฆษณาต่าง ๆ และบริษัทโฆษณาอื่น ๆ อย่างสม่ำเสมอ

กลุ่มลูกค้าเป้าหมายของบริษัทร่วมและบริษัทย่อยจะมีทั้งลูกค้าประเภทธุรกิจการค้า ธุรกิจสังหาริมทรัพย์ ธุรกิจอุตสาหกรรม ธุรกิจบริการลูกค้ารายใหม่จะไม่เป็นลูกค้าที่มีลักษณะการประกอบธุรกิจ เช่นเดียวกับลูกค้ารายใหญ่เดิมที่มีอยู่ในปัจจุบัน การจำหน่ายและช่องทางการจำหน่ายของบริษัทร่วมและบริษัทย่อย สามารถจำแนกได้ 3 ทาง

- แข่งขันเสนอเพื่อคัดเลือก : โดยทั่วไปบริษัทตัวแทนโฆษณาจะได้รับเชิญเข้าร่วมเสนอผลงานให้กับลูกค้าครั้งละหลาย ๆ บริษัท ซึ่ง ฝ่ายความคิดสร้างสรรค์ของแต่ละตัวแทนจะทำแผน โฆษณาประชาสัมพันธ์เสนอให้ลูกค้า หากเป็นที่พอใจก็จะได้รับคัดเลือกให้เป็นผู้ผลิตและวางแผนการโฆษณาให้กับลูกค้า นั้น ๆ
- จากผลงานที่ปรากฏและการแนะนำของลูกค้าตลอดจนสัมพันธ์ส่วนตัวของผู้บริหาร : บริษัทฯ เป็นตัวแทนโฆษณา มานานกว่า 10 ปี มีผลงานโฆษณาเป็นที่ยอมรับอย่างกว้างขวางประกอบกับ ผู้บริหารบริษัทมีความรู้ ความสามารถ และมีสัมพันธ์ ภาพที่ดีกับบุคลากรในแวดวงธุรกิจต่าง ๆ เป็นอย่างดี จึงมีส่วนเสริมให้ฐานลูกค้ากว้างขึ้น
- ลูกค้าที่แนะนำจากหุ้นส่วนในต่างประเทศ

(ข) ภาวะอุตสาหกรรมและการแข่งขันของบริษัทร่วมและบริษัทย่อย

ปัจจุบันบริษัทโฆษณาในประเทศไทยมีมากมาย ทั้งที่เป็นบริษัทคนไทย บริษัทข้ามชาติ และบริษัทร่วมทุนระหว่างไทยและต่างประเทศ โดยที่บริษัทข้ามชาติและบริษัทร่วมทุนจะมีศักยภาพในการแข่งขันสูงกว่า ทั้งนี้เนื่องจากมีภาพพจน์ที่ดีกว่าและมีฐานลูกค้าระดับสากลที่เป็นเครือข่ายจากต่างประเทศมาให้บริการส่วนหนึ่ง นอกจากนี้ยังจะได้รับข่าวสารและเทคโนโลยีทางการโฆษณาใหม่ ๆ จากต่างประเทศอยู่ตลอดเวลา ปัจจัยแห่งความสำเร็จของธุรกิจโฆษณา คือ การแข่งขันในด้านของการสร้างงานโฆษณาที่สามารถเข้าถึงกลุ่มลูกค้าเป้าหมายได้อย่างมีประสิทธิภาพ และการบริหารสื่อโฆษณาอย่างมีประสิทธิภาพ กล่าวคือหากมีงานโฆษณาที่ดีเลิศแต่เผยแพร่ทางสื่อโฆษณาที่ใช้ไม่เหมาะสม มีความถี่ในการเผยแพร่งานโฆษณามากเกินไป หรือน้อยเกินไปก็อาจจะทำให้การโฆษณานั้นไม่ได้ผลตามที่ต้องการหรือมีค่าใช้จ่ายที่สูงเกินกว่าที่ควรจะเป็น

ส่วนในอนาคตธุรกิจโฆษณาจะขยายตัวได้มากน้อยเพียงใด ขึ้นอยู่กับภาวะเศรษฐกิจ เสถียรภาพทางการเงินของประเทศ รวมทั้งเสถียรภาพทางการเมือง โดยเฉพาะอย่างยิ่ง รัฐธรรมนูญฉบับใหม่ที่กำลังร่างกันอยู่ ถ้าสามารถผ่านประชามติ และได้รับความเห็นชอบจากรัฐสภา รวมทั้งมีการจัดการเลือกตั้งสมาชิกสภาผู้แทนราษฎรภายในปี 2550 นี้ ผู้ประกอบการธุรกิจต่าง ๆ ก็จะมี ความมั่นใจในภาวะเศรษฐกิจ และเริ่มที่จะใช้งบโฆษณามากขึ้น แต่ถ้าไม่สามารถจัดการเลือกตั้งภายในปีนี้ได้ คาดว่าผู้บริโภคจะชะลอการใช้จ่าย ซึ่งจะมีผลให้ผู้ประกอบการธุรกิจต่าง ๆ ชะลอการใช้งบโฆษณาเช่นกัน

ปัจจุบันสภาพการแข่งขันภายในอุตสาหกรรมโฆษณานั้นค่อนข้างรุนแรง ส่งผลให้บริษัทโฆษณาต้องแข่งขันกันลดค่านายหน้าและค่าบริการลงจากอัตราร้อยละ 17.65 ซึ่งเคยเป็นอัตรามาตรฐานในหลายปีที่ผ่านมาระดับธุรกิจโฆษณา ขนาดเล็กและขนาดปานกลางมีลูกค้าค่อนข้างจำกัด คือ มีลูกค้าเกือบทั้งหมดเป็นลูกค้าภายในประเทศที่มีขนาดเล็กและขนาดปานกลางเท่านั้น โอกาสที่จะแข่งขันชิงลูกค้าขนาดใหญ่ที่มีงบโฆษณามาก ๆ รวมทั้งลูกค้าที่เป็นเครือข่ายของบริษัทข้ามชาติจะมีน้อย เพราะปัญหาการขาดแคลนบุคลากรที่มีประสบการณ์สูง และเทคโนโลยีที่ทันสมัย รวมทั้งมีปัจจัยเรื่องชื่อเสียงและประสบการณ์ในเชิงธุรกิจซึ่งจะเป็นอุปสรรคที่สำคัญของธุรกิจโฆษณาขนาดเล็กและขนาดกลางที่จะแข่งขันกับธุรกิจโฆษณาขนาดใหญ่

นอกจากนี้ มีการแข่งขันดังบริษัทที่ให้บริการซื้อสื่อโฆษณา ให้แก่ลูกค้าทั่วไปโดยบริษัทดังกล่าวเป็นบริษัทเครือข่ายของบริษัทตัวแทนโฆษณาขนาดใหญ่ในต่างประเทศ ทำให้บริษัทตัวแทนโฆษณาขนาดเล็กและบริษัทตัวแทนที่ไม่ได้เข้าร่วมเครือข่ายเสียเปรียบในการแข่งขัน โดยเฉพาะอย่างยิ่งค่าบริการที่บริษัทให้บริการซื้อสื่อโฆษณาดังกล่าวเสนอต่อลูกค้านั้นต่ำกว่าค่าบริการของบริษัท

ตัวแทนโฆษณาเป็นอย่างมาก

อนึ่งธุรกิจโฆษณานขนาดใหญ่ยังได้ เปรียบขนาดกลางและขนาดเล็กอีกประการหนึ่ง คือ ธุรกิจโฆษณานขนาดใหญ่ภายในประเทศจะมีเพียง 10 กว่าราย และแต่ละรายก็มีลูกค้าขนาดใหญ่ในแต่ละประเภทสินค้าและบริการเกือบครบถ้วน ซึ่งก็จะทำให้ไม่อาจแข่งขันลูกค้าขนาดใหญ่ระหว่างกันได้ เนื่องจากลูกค้าประเภทเดียวกันมักไม่ใช้บริการจากธุรกิจโฆษณารายเดียวกัน เว้นแต่ลูกค้าจะเปลี่ยนธุรกิจโฆษณาเนื่องจากบริษัทใหญ่ในต่างประเทศเปลี่ยนธุรกิจโฆษณา ก็จะส่งผลให้บริษัทในเครือข่ายทั่วโลกมักจะเปลี่ยนธุรกิจโฆษณาให้เป็นรายเดียวกันกับของบริษัทใหญ่เพื่อให้กลยุทธ์ทางการโฆษณาและการตลาดเป็นไปในแนวเดียวกัน อย่างไรก็ตามบริษัทในเครือข่ายในแต่ละประเทศอาจจะเลือกใช้บริการจากธุรกิจโฆษณาต่างรายกับของบริษัทใหญ่ก็ได้ เพราะการประสานแนวความคิดเกี่ยวกับการโฆษณาระหว่างธุรกิจโฆษณากับผู้ใช้บริการโฆษณาให้เป็นทิศทางเดียวกันนั้นต้องใช้เวลาพอสมควร หากมีการเปลี่ยนธุรกิจโฆษณาก็อาจจะเกิดผลกระทบต่อกลยุทธ์ทางการโฆษณา และการตลาดซึ่งทำให้เกิดสภาวะชะงักงันในธุรกิจได้ ส่วนธุรกิจโฆษณานขนาดใหญ่รายใหม่ที่จะเข้ามาสู่อุตสาหกรรมนี้คงมีน้อยมาก เนื่องจากธุรกิจโฆษณานใหญ่มักจะเป็นบริษัทในเครือข่ายของธุรกิจโฆษณาระดับโลก หรือเป็นบริษัทร่วมทุนระหว่างธุรกิจโฆษณาที่มีชื่อเสียงในประเทศกับธุรกิจโฆษณาระดับโลก ซึ่งได้เข้ามาในอุตสาหกรรมนี้แทบทั้งสิ้นแล้ว

3.3 การจัดหาผลิตภัณฑ์หรือบริการของบริษัทร่วมและบริษัทย่อย

การจัดหาผลิตภัณฑ์หรือบริการของบริษัทร่วมและบริษัทย่อย แบ่งได้ 3 ประเภท ได้แก่

- การผลิตวัสดุโฆษณาทางสิ่งพิมพ์
- การผลิตภาพยนตร์โฆษณาทางโทรทัศน์
- การผลิตสปอตโฆษณาทางวิทยุ

3.3.1 การผลิตวัสดุโฆษณาทางสิ่งพิมพ์

การโฆษณาทางสิ่งพิมพ์มีหลายประเภท เช่น การโฆษณาในทางหนังสือพิมพ์ นิตยสาร วารสาร แผ่นพับใบปลิวตลอดจนป้ายโฆษณาต่าง ๆ ไม่ว่าจะติดตั้งภายใน หรือ ภายนอกอาคาร หรือป้ายโฆษณากลางแจ้งขนาดใหญ่ ป้ายโฆษณาในหรือข้างรถโดยสารประจำทาง ในรถไฟ ในที่พัสดุโดยสาร ในสนามบิน ฯลฯ เป็นต้น

วิธีการผลิตวัสดุโฆษณาทางสิ่งพิมพ์แต่ละประเภท มีเทคนิคในการผลิตแตกต่างกันออกไป เช่น การผลิตวัสดุโฆษณาทางหนังสือพิมพ์จะต้องมีความรู้ความเข้าใจเทคโนโลยีการพิมพ์ แต่กระบวนการผลิตโดยทั่วไปแล้วจะประกอบด้วยขั้นตอนดังนี้ เริ่มจากการคิดค้นออกแบบโฆษณา ไม่ว่าจะเป็นภาพ หรือข้อความที่จะใช้โฆษณา โดยใช้เทคโนโลยีทางด้านคอมพิวเตอร์กราฟฟิกช่วยในการจัดทำ ซึ่งขั้นตอนนี้ก็คือการจัดทำอาร์ตเวิร์คเพื่อเสนองานให้ลูกค้า พร้อมทั้งเสนอวิธีการนำเสนอโฆษณานั้น ๆ เมื่องานเป็นที่พอใจของลูกค้าก็จะดำเนินการผลิต โดยการจัดทำอาร์ตเวิร์คให้เป็นวัสดุโฆษณาสิ่งพิมพ์ประเภทต่าง ๆ ซึ่งการผลิตนี้จะต้องใช้เทคโนโลยีทางคอมพิวเตอร์ รวมทั้งเทคนิคพิเศษต่าง ๆ เข้ามาช่วยในการผลิต การใช้เทคโนโลยีเหล่านี้จะต้องประกอบด้วยบุคลากรที่มีความรู้ความสามารถ ตลอดจนต้องมีการพัฒนาทั้งบุคลากรและอุปกรณ์ต่าง ๆ อย่างต่อเนื่อง นอกจากนี้การผลิตวัสดุโฆษณาทางสิ่งพิมพ์แต่ละประเภทจะต้องคำนึงถึงงบประมาณที่จะต้องใช้ในการผลิตและระยะเวลาในการผลิตด้วย

ปัญหาที่จะเกิดขึ้นกับการผลิตวัสดุโฆษณาทางสิ่งพิมพ์ คือ ความรู้ความสามารถของบุคลากรในแต่ละส่วนงาน กล่าวคือ จะต้องมีความรู้ทางด้านเทคโนโลยีคอมพิวเตอร์กราฟฟิกและเทคนิคพิเศษต่าง ๆ รวมทั้งสามารถแก้ปัญหาที่จะเกิดขึ้นได้อย่างมีประสิทธิภาพโดยไม่กระทบกับงบประมาณและเวลาในการผลิต

3.3.2 การผลิตภาพยนตร์โฆษณาทางโทรทัศน์

ภาพยนตร์โฆษณาทางโทรทัศน์ แม้จะมีระยะเวลาการโฆษณาสั้น ๆ เพียง 1 นาที, 30 วินาทีหรือ 15 วินาที แต่กระบวนการผลิตมีหลายขั้นตอน และใช้ระยะเวลาการทำงานอย่างน้อย 1 เดือน โดยมีการประสานงานกันเป็นทีมระหว่างฝ่ายสร้างสรรค์ (Creative) และฝ่ายผลิต (Production) ซึ่งผู้ร่วมงานทุกคนจะต้องมีความละเอียดอ่อน และเข้าใจเนื้อหาของงานนั้น ๆ อย่างลึกซึ้ง ก่อนที่จะลงมือทำงานเพราะหากเกิดข้อผิดพลาดขึ้น หมายถึง ค่าใช้จ่ายของบริษัทจะต้องสูญเสียไป

ขั้นตอนในการผลิตภาพยนตร์โฆษณามีดังนี้

1. การสรุปเค้าโครงเรื่องภาพยนตร์โฆษณา (Brief Storyboard) คือการสรุปและทำความเข้าใจในเนื้อเรื่องของ

ภาพยนตร์โฆษณาที่จะถ่ายทำอย่างละเอียดระหว่างผู้ร่วมงานทุกคน

2. การเตรียมงานการผลิตภายในบริษัท (Internal Pre-Production) คือ การเตรียมงานก่อนการถ่ายทำ ได้แก่ การเลือกตัวแสดง, สถานที่ถ่ายทำ, สิ่งประกอบฉาก, เสื้อผ้า ฯลฯ ซึ่งขั้นนี้เป็นการเตรียมงานภายในบริษัทโฆษณาก่อนนำเสนอลูกค้า
3. การเสนอแผนการผลิตให้ลูกค้าพิจารณา (Pre-Production) คือ การนำงานทั้งหมดที่เตรียมไว้ก่อนการถ่ายทำมาเสนอแก่ลูกค้าในรายละเอียด เพื่อให้ลูกค้าได้รับทราบ และหากมีบางสิ่งที่ลูกค้าไม่เห็นด้วย บริษัทโฆษณาจะต้องแก้ไข จนกว่าจะตกลงกันได้ ในรายละเอียดทั้งหมด
4. การถ่ายทำภาพยนตร์โฆษณา (Shooting) คือ การถ่ายทำภาพยนตร์โฆษณาในรายละเอียดทั้งหมด ตามที่ลูกค้าตกลงแล้ว
5. การผลิตขั้นสุดท้าย (Post Production) คือ การนำชิ้นงานที่ได้ถ่ายทำไว้แล้วมาตัดต่อให้เป็นเนื้อเรื่อง, ใส่เทคนิคต่าง ๆ, ใส่เสียง เพื่อให้เป็นภาพยนตร์โฆษณาที่สมบูรณ์ พร้อมทั้งจะออกอากาศโฆษณา

การผลิตภาพยนตร์โฆษณาทั้ง 5 ขั้นตอนนี้ บริษัทโฆษณาจะต้องดูแลทั้งหมด โดยได้รับความเห็นชอบจาก

ลูกค้าในทุกขั้นตอน ปัญหาและอุปสรรคในกระบวนการผลิตภาพยนตร์โฆษณา คือ รายละเอียดของงาน และการควบคุมงบประมาณ เพราะระยะเวลาการโฆษณาทางโทรทัศน์นั้นโดยทั่วไปจะอยู่ระหว่าง 30 วินาทีถึง 1 นาที แต่จะต้องผลิตภาพยนตร์ให้ได้ แผนงานที่วางไว้ และใช้ระยะเวลาในการทำงานรวมทั้งงบประมาณในการผลิตค่อนข้างสูง บริษัทจึงต้องใช้บุคลากรที่มีความสามารถทางด้านนี้โดยเฉพาะ เพื่อคัดเลือกบริษัทผู้ผลิตภาพยนตร์โฆษณา ควบคุมการผลิตทุกขั้นตอนไม่ให้ผิดพลาด รวมทั้งควบคุมงบประมาณและระยะเวลาในการผลิตให้เป็นไปตามแผนงานที่วางไว้

3.3.3 การผลิตสปอตโฆษณาทางวิทยุ

ขั้นตอนการผลิตสปอตโฆษณาทางวิทยุ แม้จะไม่ซับซ้อนเท่ากับการผลิตภาพยนตร์โฆษณาทางโทรทัศน์ แต่ก็ต้องใช้บุคลากรที่มีความเชี่ยวชาญทางด้านเสียงโดยเฉพาะ คือเจ้าหน้าที่ควบคุมการผลิตเสียง (Sound Producer)

สำหรับขั้นตอนการผลิตสปอตโฆษณาทางวิทยุจะมีดังนี้

1. การสรุปบทโฆษณา (Brief Script) คือ การสรุปเนื้อหาและถ้อยคำโฆษณาระหว่างฝ่ายสร้างสรรค์และฝ่ายผลิตเสียง พร้อมทั้งเลือกเสียงของโฆษกที่จะกล่าว คำโฆษณา
2. การบันทึกเสียง (Sound Recording) คือ การอัดเสียงโฆษณาและเสียงประกอบต่าง ๆ
3. การตัดต่อและเรียบเรียงเสียง (Sound Mixing) คือ การนำเสียงทั้งหมดมาตัดต่อและเรียบเรียงตามเนื้อหาที่ได้สรุปไว้แล้ว ปัญหาและอุปสรรคในการผลิตสปอตโฆษณาทางวิทยุ คือ เจ้าหน้าที่ควบคุมการผลิต จะต้องมีความชำนาญพิเศษทางด้านเสียงในการคัดเลือกผู้ให้เสียงให้เป็นไปตามบทสรุปของโฆษณา

เป้าหมายการดำเนินธุรกิจ

เป้าหมายการดำเนินธุรกิจของบริษัท บริษัทมีเป้าหมายในการสร้างกำไรอย่างมั่นคงและต่อเนื่อง เพื่อให้สามารถจ่ายเงินปันผลให้กับผู้ถือหุ้น ตลอดจนค่าตอบแทนให้กับพนักงานในอัตราที่เหมาะสม และปฏิบัติงานให้ลูกค้าด้วยประสิทธิภาพสูงสุด

ปัจจัยความเสี่ยง

ความเสี่ยงเกี่ยวกับการดำเนินธุรกิจ

เนื่องจากบริษัทฯ เป็นธุรกิจให้บริการและการลงทุนในบริษัทร่วมและบริษัทย่อยซึ่งเป็นธุรกิจเกี่ยวกับการโฆษณา ดังนั้นรายได้หลักของบริษัทจึงขึ้นอยู่กับผล การดำเนินงานของบริษัทร่วมและบริษัทย่อยที่บริษัทได้ลงทุนไว้ ซึ่งธุรกิจเกี่ยวกับการโฆษณามีปัจจัยความเสี่ยงดังนี้

1. การสูญเสียลูกค้ารายใหญ่ ปัจจุบันไม่มีลูกค้ารายใดของบริษัทร่วมและบริษัทย่อยที่ใช้บโฆษณาร้อยละ 20 ของบโฆษณาของลูกค้าทั้งหมด ดังนั้นหากมีการสูญเสียลูกค้ารายใด ๆ ก็จะไม่มีผลกระทบต่อรายได้ของบริษัทร่วมและบริษัทย่อยอย่างมีนัยสำคัญ
2. การเพิ่มขึ้นของอัตราค่าสื่อโฆษณา เนื่องจากสื่อโฆษณาอาจมีปรับอัตราค่าโฆษณาเพิ่มขึ้นเป็นครั้งคราว ซึ่งอาจทำให้ปริมาณการโฆษณาของลูกค้าลดลงบ้าง แต่ไม่ได้กระทบต่อมูลค่าบโฆษณาของลูกค้าที่มีการวางแผนไว้ล่วงหน้าแล้ว และไม่มี

3. ผลกระทบต่อรายได้ของบริษัทร่วมและบริษัทย่อย เนื่องจากการเรียกเก็บค่านายหน้าของธุรกิจโฆษณา จะคำนวณจากอัตราร้อยละที่ตกลงกันด้วยต้นทุนค่าสื่อโฆษณา

4. การเพิ่มขึ้นของอัตราค่าผลิตวัสดุโฆษณา จะมีลักษณะและผลกระทบในทำนองเดียวกับการเพิ่มขึ้นของอัตราค่าสื่อโฆษณา

ความเสี่ยงด้านการเงิน

บริษัทไม่มีความเสี่ยงด้านการเงิน เนื่องจากบริษัทไม่มีเงินกู้ยืมทั้งในระยะสั้นและระยะยาว รวมทั้งมีอัตราส่วนสภาพคล่องรูปแบบต่าง ๆ และอัตราส่วนหนี้สินต่อส่วนของผู้ถือหุ้น อยู่ในเกณฑ์ที่ไม่มีความเสี่ยง

ความเสี่ยงทางด้านกฎหมาย

ปัจจุบันมีกฎหมายห้ามโฆษณาสินค้าบางชนิดเช่น สุรา บุหรี่ ฯลฯ เป็นต้น และในอนาคตอาจมีกฎหมายห้ามโฆษณาสินค้าบางชนิดเพิ่มเติม ซึ่งบริษัทร่วมและบริษัทย่อยไม่มีลูกค้าที่โฆษณาสินค้าต้องห้ามตามกฎหมายรวมทั้งไม่คาดว่าจะมีสินค้าที่ลูกค้าให้บริษัทร่วมและบริษัทย่อยโฆษณาในปัจจุบันจะถูกกฎหมายห้ามโฆษณาในอนาคต

การวิจัยและพัฒนา

เนื่องจากบริษัทประกอบธุรกิจให้บริการทางด้านการซื้อสื่อโฆษณาและบริการด้านอื่น ๆ ให้แก่บริษัทร่วมและบริษัทย่อย ดังนั้นจึงไม่มีความจำเป็นที่จะต้องดำเนินการวิจัยและพัฒนา อย่างไรก็ตามบริษัทย่อยและบริษัทร่วมได้รับความช่วยเหลือด้านกลยุทธ์และวิธีการโฆษณาจากผู้ร่วมทุนต่างชาติทำให้บริษัทย่อยและบริษัทร่วมมีการวิจัยและพัฒนาวิชาชีพอย่างต่อเนื่อง

โครงการในอนาคต

คณะกรรมการบริษัทกำลังพิจารณาโครงการที่จะลงทุนในที่ดินผืนใหม่ซึ่งบริษัท ชื้อมาเมื่อวันที่ 20 ธันวาคม 2549

นโยบายการลงทุนในบริษัทร่วมและบริษัทย่อย

บริษัทมีนโยบายการลงทุนในบริษัทร่วมและบริษัทย่อย ตามนโยบายของผู้ร่วมลงทุนต่างชาติ ซึ่งจะทำให้บริษัทร่วมและบริษัทย่อยแต่ละบริษัทมีลูกค้าส่วนหนึ่งเป็นลูกค้าในต่างประเทศจากผู้ร่วมลงทุน

สำหรับบริษัทร่วมและบริษัทย่อยอื่นที่บริษัทไปลงทุนยังต่างประเทศ เป็นไปตามการร้องขอของลูกค้ารายใหญ่ที่มุ่งเข้าไปทำการเปิดตลาดและต้องการบริษัทโฆษณาที่มีคุณภาพเข้าไปดำเนินการโฆษณา

นอกจากนี้บริษัทมีนโยบายที่จะขยายการดำเนินธุรกิจโฆษณาเป็นรูปแบบอื่นเพิ่มเติมจากปัจจุบัน โดยเฉพาะการโฆษณาที่เข้าถึง

นโยบายการแบ่งการดำเนินงานของบริษัทในกลุ่ม

1. ในกรณีที่บริษัทย่อยและบริษัทร่วม ตั้งอยู่ในต่างประเทศ ซึ่งได้แก่ Prakit and FCB (Myanmar) Co.,Ltd. และ Prakit/FCB (Cambodia) Co.,Ltd. บริษัทย่อยและบริษัทร่วมดังกล่าวจะประกอบธุรกิจโฆษณาให้แก่ลูกค้าในประเทศนั้น ๆ
2. ในกรณีที่บริษัทย่อยและบริษัทร่วม ตั้งอยู่ภายในประเทศ ซึ่งได้แก่

บริษัท เอฟซีบี เวิร์ลด์ไวด์ (ประเทศไทย) จำกัด

บริษัท มาร์เก็ตติ้ง ไดรฟ์ เวิร์ลด์ไวด์ (ประเทศไทย) จำกัด

บริษัท ไคเร็กซ์ เรสพอนซ์ (ประเทศไทย) จำกัด

บริษัท อิมแพคท์ คอมมูนิเคชั่น จำกัด

บริษัท ไอเอ็มซี คอมมิวนิเคชั่นส์ จำกัด

โดยปกติบริษัทย่อยและบริษัทร่วมดังกล่าว ก็จะเป็นอิสระในการประกอบธุรกิจโฆษณาให้แก่ลูกค้า แต่ละบริษัทสามารถแข่งขันกันเองเพื่อให้ได้มาซึ่งลูกค้าของตนเอง เว้นแต่หากบริษัทใดมีลูกค้าประเภทหนึ่งแล้ว ต่อมาบริษัทประเภทเดียวกันอีกรายหนึ่งติดต่อให้เสนองานเพื่อแข่งขันในการได้มาของลูกค้ารายใหม่นี้ บริษัทที่มีลูกค้าประเภทเดียวกันนี้ก็จะไม่เสนองานเข้าแข่งขัน เนื่องจากการขัดแย้งทางผลประโยชน์ (Conflict of Interests) ทางธุรกิจ ส่วนบริษัทอื่น ๆ ก็สามารถเสนองานเข้าแข่งขันได้

ภาพรวมการลงทุนของบริษัท ประกิต โฮลดิ้งส์ จำกัด (มหาชน) ในบริษัทย่อย และ บริษัทร่วม จะเป็นดังนี้

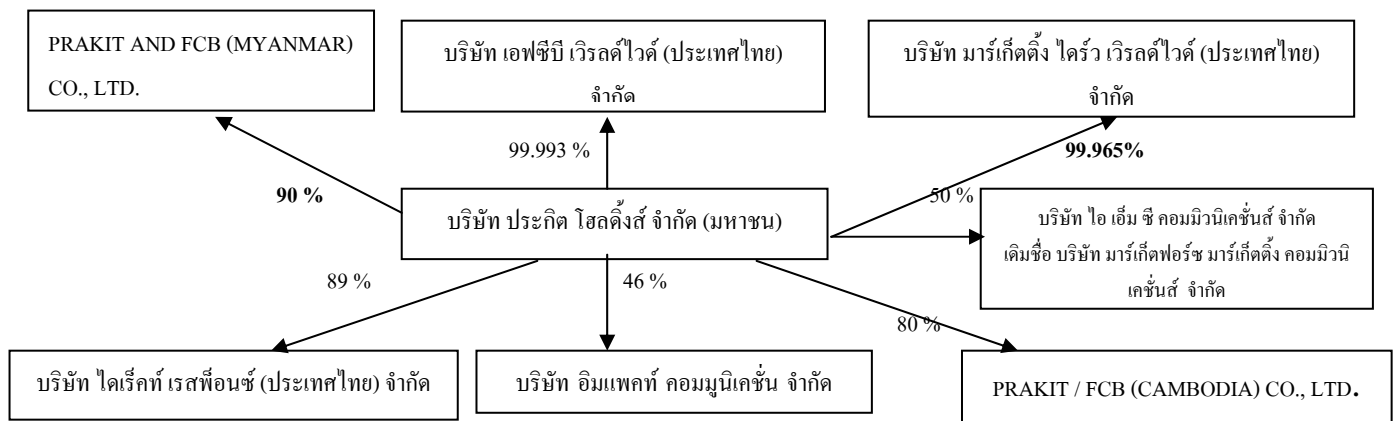

สรุปข้อมูลของบริษัทร่วมและบริษัทย่อย

บริษัทร่วม

บริษัท อิมแพคท์ คอมมูนิเคชั่น จำกัด

ชื่อบริษัท : บริษัท อิมแพคท์ คอมมูนิเคชั่น จำกัด

ที่ตั้ง : 131/26-28 ซอยสุขุมวิท 7/1 ถนนสุขุมวิท แขวงคลองเตยเหนือ เขตวัฒนา กรุงเทพมหานคร

ประเภทกิจการ : ดำเนินธุรกิจนายหน้าตัวแทนโฆษณา

บริษัท ไอเอ็มซี คอมมูนิเคชั่นส์ จำกัด

ชื่อบริษัท : บริษัท ไอเอ็มซี คอมมูนิเคชั่นส์ จำกัด

ที่ตั้ง : 446/54-58 ชั้น 5 อาคารปาร์กเวิลด์ โฮมออฟฟิศ 2 ถนนสุขุมวิท 71 แขวงพระโขนงเหนือ เขตวัฒนา กรุงเทพฯ

ประเภทกิจการ : ดำเนินธุรกิจนายหน้าตัวแทนโฆษณาต่อกลุ่มเป้าหมายโดยตรง

บริษัทย่อย

RAKIT AND FCB (MYANMAR) LIMITED

ชื่อบริษัท : PRAKIT AND FCB (MYANMAR) LTD.

ที่ตั้ง : 6A, Komin Kochin Avenue, Ngarhtagyi West Quarter, Bahana Township, Yangon, Myanmar.

ประเภทกิจการ : ดำเนินธุรกิจนายหน้าตัวแทนโฆษณา

PRAKIT/FCB (CAMBODIA) LIMITED

ชื่อบริษัท : PRAKIT/FCB (CAMBODIA) CO., LTD.

ที่ตั้ง : 23 Street 214, Sangkat Boeung Raing, Daun Penh District, Phnom Penh, Cambodia.

ประเภทกิจการ : ดำเนินธุรกิจนายหน้าตัวแทนโฆษณา

บริษัท เอฟซีบี เวิร์ลด์ไวด์ (ประเทศไทย) จำกัด

ชื่อบริษัท : บริษัท เอฟซีบี เวิร์ลด์ไวด์ (ประเทศไทย) จำกัด

ที่ตั้ง : 88 สุขุมวิท 62 แยก 3 ถนนสุขุมวิท แขวงบางจาก เขตพระโขนง กรุงเทพมหานคร 10260

ประเภทกิจการ : ดำเนินธุรกิจนายหน้าตัวแทนโฆษณา

บริษัท มาร์เก็ตติ้ง ไดรฟ์ เวิร์ลด์ไวด์ (ประเทศไทย) จำกัด

ชื่อบริษัท : บริษัท มาร์เก็ตติ้ง ไดรฟ์ เวิร์ลด์ไวด์ (ประเทศไทย) จำกัด

ที่ตั้ง : 88 สุขุมวิท 62 แยก 3 ถนนสุขุมวิท แขวงบางจาก เขตพระโขนง กรุงเทพมหานคร 10260

ประเภทกิจการ : ดำเนินธุรกิจนายหน้าตัวแทนโฆษณาต่อกลุ่มเป้าหมายโดยตรง

บริษัท ไคเร็กซ์ เรสพ็อนซ์ (ประเทศไทย) จำกัด

ชื่อบริษัท : บริษัท ไคเร็กซ์ เรสพ็อนซ์ (ประเทศไทย) จำกัด

ที่ตั้ง : 88 ซอยสุขุมวิท 62 แขวง 3 ถนนสุขุมวิท แขวงบางจาก เขตพระโขนง กรุงเทพมหานคร 10260

ประเภทกิจการ : ดำเนินธุรกิจนายหน้าตัวแทนโฆษณาต่อกลุ่มเป้าหมายโดยตรง

โครงสร้างรายได้ของบริษัท บริษัทร่วมและบริษัทย่อย ปี 2549

สายผลิตภัณฑ์	ดำเนินการโดย	% การถือหุ้น	รายได้'000 บาท	%
1. รายได้จากการซื้อ สื่อโฆษณา	บมจ.ประทีป โฮลดิ้งส์	-	298,327	23.20
	บจก.เอฟซีบี เวอร์คัลไวด์	99.99	606,638	47.17
	(ประเทศไทย)			
	บริษัทย่อยอื่น ๆ		113,426	8.82
2. รายได้จากการผลิต ชิ้นงานโฆษณา	บมจ.ประทีป โฮลดิ้งส์	-	16,138	1.26
	บจก.เอฟซีบี เวอร์คัลไวด์	99.99	184,096	14.31
	(ประเทศไทย)			
	บริษัทย่อยอื่น ๆ		42,843	3.33
3. รายได้จากงานโฆษณาต่อกลุ่มเป้าหมายโดยตรง	บจก.ไคเร็กซ์ เรสพ็อนซ์	89	2,687	0.21
	บจก.มาร์เก็ตติ้ง ไคร์ว	99.96	21,958	1.70
	เวอร์คัลไวด์ (ประเทศไทย)			
รวม			1,286,113	100.00

* รายได้ หมายถึง งบโฆษณาที่เกิดขึ้นจริง (Actual Billings) ซึ่งเทียบเท่ารายได้จากการขายสินค้าหรือบริการทั่วไป ทั้งนี้บริษัทมีวัตถุประสงค์เพื่อให้ทราบถึงรายได้หลักขั้นต้นทั้งหมดของกิจการ แต่ในงบกำไรขาดทุน กิจการจะแสดงรายได้หลักตามลักษณะของการดำเนินธุรกิจของกิจการ คือ ในส่วนที่เป็นรายได้จากการจัดการและบริหารสื่อโฆษณา บริษัทจะบันทึกในลักษณะของการเป็นนายหน้าตัวแทนโดยแสดงด้วยยอดรายได้ (รายได้จากการซื้อสื่อโฆษณาที่เกิดขึ้นจริงหักด้วยต้นทุนค่าสื่อโฆษณาที่เกิดขึ้นจริง) สำหรับในส่วน of รายได้จากการผลิตงานชิ้นโฆษณา จะบันทึกในลักษณะของรายได้ค่าบริการซึ่งจะบันทึกเต็มจำนวนตามงบโฆษณาที่เกิดขึ้นจริง ส่วนต้นทุนของการผลิตชิ้นงานโฆษณา บริษัทจะแยกแสดงไว้ในหมวดค่าใช้จ่าย

ทรัพย์สินที่ใช้ในการประกอบธุรกิจ

ทรัพย์สินของบริษัท บริษัทย่อย และบริษัทร่วม

ที่ดินและอาคาร ปัจจุบันบริษัทตั้งอยู่ ณ เลขที่ 88 ซอยสุขุมวิท 62 แขวง 3 ถนนสุขุมวิท แขวง บางจาก เขตพระโขนง กรุงเทพฯ อาคารสำนักงานพร้อมที่ดินเป็นของบริษัท และบริษัทได้นำที่ดินนี้ไปค้ำประกันวงเงินเบิกเกินบัญชีของบริษัทย่อยจำนวน 30.00 ล้านบาทที่ ธนาคารกรุงเทพ จำกัด (มหาชน) สาขาวิภาวดีรังสิต

มูลค่าที่ดินและอาคาร (เฉพาะบริษัท) ณ วันที่ 31 ธันวาคม 2549 เป็นดังนี้

ที่ดิน (ราคาทุน)	100,784,000.00	บาท
ค่าปรับปรุงที่ดิน (ราคาทุน)	2,699,157.82	“
อาคารและสิ่งปลูกสร้างและส่วนปรับปรุง (ราคาทุน)	<u>82,458,974.25</u>	“
รวม	185,942,132.07	“
หัก หักเสื่อมราคา	<u>36,477,723.01</u>	“
มูลค่าตามบัญชี	<u>149,464,409.06</u>	บาท

หนึ่ง ที่ดินของบริษัทซึ่งตั้งอยู่ที่ซอยสุขุมวิท 50 จำนวน 1 ไร่ 3 งาน 8 ตารางวา บริษัทได้ให้เช่าแก่ผู้เช่ารายหนึ่ง โดยทำสัญญาเช่าระยะยาวเป็นเวลา 28 ปีเศษ ซึ่งเริ่มตั้งแต่วันที่ 9 พฤษภาคม 2544 เป็นต้นไป

นอกจากนี้ ในปี 2547 บริษัทถูกเวนคืนที่ดินซอยสุขุมวิท 62 จำนวน 58.5 ตารางวา จากที่มีอยู่ทั้งสิ้น 663 ตารางวา โดยได้รับค่าเวนคืนจากการทางพิเศษแห่งประเทศไทย เป็นเงิน 2,138,622.58 บาท ที่ดินซึ่งถูกเวนคืนมีราคาทุน 5,265,000.00 บาท จึงทำให้มีขาดทุนจากการถูกเวนคืนที่ดิน เป็นเงิน 3,126,377.42

การประเมินราคาทรัพย์สิน

บริษัทไม่มีที่ดินหรืออาคารไว้เพื่อขาย จึงไม่มีการประเมินราคา

ทรัพย์สินไม่มีตัวตนของบริษัทรวมและบริษัทย่อย

บริษัทรวมและบริษัทย่อยไม่มีอสังหาริมทรัพย์และสินทรัพย์ไม่มีตัวตนที่สำคัญในการประกอบธุรกิจ

โครงสร้างผู้ถือหุ้นและการและการจัดการ

ผู้ถือหุ้น

รายละเอียดเกี่ยวกับผู้ถือหุ้นรายใหญ่ที่มีชื่อปรากฏตามทะเบียนผู้ถือหุ้น ณ วันที่ 21 เมษายน 2549 มีดังต่อไปนี้

ลำดับที่	กลุ่มผู้ถือหุ้น	จำนวนหุ้นที่ถือ	ร้อยละของจำนวนหุ้นทั้งหมด
1.	**กลุ่มนายประกิต	20,144,500	33.57
2.	FCB International	14,800,000	24.67
3.	True North Communication	3,660,000	6.10
4.	State Street Bank and Trust Company for London	3,376,000	5.63
5.	CLSA SINGAPORE PTE. LTD.	1,874,000	3.12
6.	นายชาญ มหรรค์	707,180	1.18
7.	บจก.กรุงเทพประกันภัย	632,000	1.05
8.	นายอภิรักษ์ อภิสารธนรักษ์	527,993	0.88
9.	นายวิชัย จิรเจริญกิจกุล	446,600	0.74
10.	นายสันธาน เสงสกุล	322,980	0.54
11.	บริษัท ไทยเอ็นวีดีอาร์ จำกัด	298,000	0.50
12.	นายธีรพันธ์ วรรณสุภากุล	248,000	0.41

หมายเหตุ : กลุ่มผู้ถือหุ้น หมายถึง ผู้ถือหุ้นและผู้ที่เกี่ยวข้องของผู้ถือหุ้นนั้น ตามพระราชบัญญัติหลักทรัพย์และตลาดหลักทรัพย์

** กลุ่มนายประกิต อภิสารธนรักษ์ ประกอบด้วย นายประกิต อภิสารธนรักษ์ นางอุไรรัตน์ อภิสารธนรักษ์ และบริษัท ประกิต แอนด์ แอสโซซิเอตส์ จำกัด*

*บริษัท ประกิต แอนด์ แอสโซซิเอตส์ จำกัด เป็นเพียงผู้ถือหุ้นรายหนึ่ง ไม่มีความเกี่ยวข้องโดยตรงทางธุรกิจอื่นกับ บริษัท ประกิต โฮลดิ้งส์ จำกัด (มหาชน) เพียงแต่มีกรรมการร่วมกัน คือ นายประกิต อภิสารธนรักษ์

นโยบายการจ่ายเงินปันผล

บริษัทมีนโยบายการจ่ายเงินปันผลในอัตราประมาณร้อยละ 60 ของกำไรสุทธิ บริษัทรวมและบริษัทย่อยไม่ได้กำหนดนโยบายการจ่ายเงินปันผล ทั้งนี้ขึ้นอยู่กับพิจารณาของคณะกรรมการบริษัทของบริษัทรวมและบริษัทย่อย

โครงสร้างการจัดการ

โครงสร้างการจัดการ บริษัทมีโครงสร้างการจัดการ โดยมีคณะกรรมการ 3 ชุดดังนี้

1. คณะกรรมการบริษัท
2. คณะกรรมการตรวจสอบ
3. คณะกรรมการบริหาร

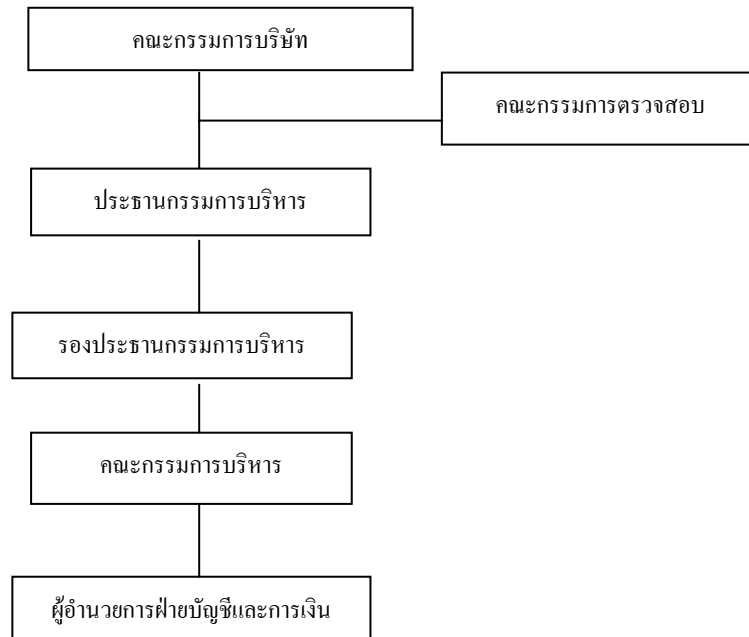

1. คณะกรรมการบริษัท คณะกรรมการบริษัท ประกิต โฮลดิ้งส์ จำกัด (มหาชน) ตามหนังสือรับรองกระทรวงพาณิชย์ ออกให้ ณ วันที่ 11 มกราคม 2550 ประกอบด้วยกรรมการ 10 ท่าน ดังนี้

1. นายประกิต	อภิสารธนรักษ์	ประธานกรรมการ
2. นายพิศาล	ประหัยภูงกูร	รองประธานกรรมการ
3. นายปริชา	เชาวโชติช่วง	กรรมการผู้จัดการ
4. นายวิเชียร	นาคอินทนนท์	กรรมการ
5. นายเจมส์ อเล็กซานเดอร์ โฮลแลนด์		กรรมการ
6. นายรอง	ชาง	กรรมการ
7. ม.ร.ว. ถนัดศรี	สวัสดิวัฒน์	กรรมการอิสระและกรรมการตรวจสอบ
8. นายพิชัย	จรรยสุภกรินทร์	กรรมการอิสระ
9. นายโสมนัส	ณ บางช้าง	กรรมการอิสระและกรรมการตรวจสอบ
10. นายมนูญ	พาหิระ	กรรมการอิสระและกรรมการตรวจสอบ

วาระการดำรงตำแหน่งของกรรมการบริษัท

ในการประชุมสามัญประจำปีทุกครั้งให้กรรมการจำนวนหนึ่งในสามต้องออกจากตำแหน่ง หากจำนวนกรรมการจะแบ่งออกให้ตรงจำนวนไม่ได้ ให้ออกโดยจำนวนใกล้เคียงที่สุดกับส่วนหนึ่งในสาม

กรรมการที่จะต้องออกจากตำแหน่งในปีแรก และในปีที่สองภายหลังจดทะเบียน ถ้าที่ประชุมคณะกรรมการมิได้ตกลงไว้อย่างใด ให้ใช้วิธีจับสลากในระหว่างผู้ที่ยังไม่เคยออกจากตำแหน่ง ส่วนในปีต่อ ๆ ไปให้กรรมการผู้อยู่ในตำแหน่งนานที่สุดเป็นผู้ออก กรรมการที่ออกตามวาระดังกล่าว อาจได้รับเลือกตั้งกลับเข้าดำรงตำแหน่งกรรมการอีกได้

อนึ่ง กรรมการอิสระ มีคุณสมบัติตามเกณฑ์ที่กำหนดโดยสำนักงานคณะกรรมการกำกับหลักทรัพย์และตลาดหลักทรัพย์

ในปี 2549 คณะกรรมการบริษัทมีการประชุม 7 ครั้ง โดยมีกรรมการเข้าร่วมประชุมครบองค์ประชุมทุกครั้ง

อำนาจหน้าที่ของคณะกรรมการบริษัท

คณะกรรมการมีอำนาจและหน้าที่จัดการบริษัทให้เป็นไปตามวัตถุประสงค์ข้อบังคับ และมติที่ประชุมผู้ถือหุ้น

กรรมการซึ่งมีอำนาจลงลายมือชื่อแทนบริษัทคือ นายประกิต อภิสารธนรักษ์ ลงลายมือชื่อร่วมกับ นายปริชา เชาวโชติช่วง หรือ นายพิศาล ประหัยภูงกูร คนใดคนหนึ่งรวมเป็นสองคน และประทับตราสำคัญของบริษัท ทั้งนี้โดยไม่มีข้อจำกัดอำนาจของกรรมการ

2. คณะกรรมการตรวจสอบ คณะกรรมการตรวจสอบประกอบด้วยกรรมการอิสระ 3 ท่าน โดยได้รับการเลือกตั้งจากการประชุมคณะกรรมการบริษัท ครั้งที่ 2/2549 เมื่อวันที่ 21 มีนาคม 2549 และมีวาระการดำรงตำแหน่งคราวละ 3 ปี ซึ่งทุกท่านเป็นกรรมการอิสระประกอบด้วย

- | | |
|------------------------------|----------------------------|
| 1. ม.ร.ว.ถนัดศรี สวัสดิวัตน์ | ประธานกรรมการตรวจสอบ |
| 2. นายมนูญ พหิระ | กรรมการตรวจสอบ |
| 3. นายโสมนัส ณ บางช้าง | กรรมการตรวจสอบ |
| 4. นางสาววิชุดา ไกรฤทธิกุล | เลขานุการคณะกรรมการตรวจสอบ |

อำนาจหน้าที่ของคณะกรรมการตรวจสอบ

คณะกรรมการตรวจสอบของบริษัทมีขอบเขต หน้าที่และความรับผิดชอบและรายงานต่อคณะกรรมการบริษัทดังต่อไปนี้

- 1) สอบทานให้บริษัทมีการรายงานทางการเงินอย่างถูกต้องและเพียงพอ
- 2) สอบทานให้บริษัทมีระบบการควบคุมภายใน (Internal Control) และการตรวจสอบภายใน (Internal Audit) ที่เหมาะสมและมีประสิทธิผล
- 3) สอบทานให้บริษัทปฏิบัติตามกฎหมายว่าด้วยหลักทรัพย์และตลาดหลักทรัพย์ ข้อกำหนดของตลาดหลักทรัพย์ หรือกฎหมายที่เกี่ยวข้องกับธุรกิจของบริษัท
- 4) พิจารณา คัดเลือก เสนอแต่งตั้ง และเสนอคำตอบแทนผู้สอบบัญชีของบริษัท
- 5) พิจารณาการเปิดเผยข้อมูลของบริษัท ในกรณีที่เกิดรายการที่เกี่ยวข้องกัน หรือรายการที่อาจมีความขัดแย้งทางผลประโยชน์ให้มีความถูกต้องและครบถ้วน
- 6) จัดทำรายงานการกำกับดูแลกิจการของคณะกรรมการตรวจสอบโดยเปิดเผยไว้ในรายงานประจำปีของบริษัท ซึ่งรายงานดังกล่าวต้องลงนามโดยประธานคณะกรรมการตรวจสอบ
- 7) ปฏิบัติการอื่นใดตามที่คณะกรรมการของบริษัทมอบหมาย ด้วยความเห็นชอบจากคณะกรรมการตรวจสอบ

3. คณะกรรมการบริหาร เจ้าหน้าที่บริหารระดับผู้อำนวยการ พนักงานระดับผู้อำนวยการฝ่ายขึ้นไปหรือ ผู้ซึ่งดำรงเทียบเท่าที่เรียกชื่ออย่างอื่นที่มีอำนาจในการจัดการบริษัท ณ วันที่ 31 ธันวาคม 2549 ประกอบด้วย 6 ท่านดังนี้

- | | | |
|-----------------|----------------|--------------------------------|
| 1. นายประคิด | อภิสารธนรักษ์ | ประธานกรรมการบริหาร |
| 2. นายพิศาล | ประหัยฎาณู | รองประธานกรรมการบริหาร |
| 3. นายปรีชา | เชาวโชติช่วง | กรรมการผู้จัดการ |
| 4. นางสาวสิริอร | เชิญพิพัฒนสกุล | ผู้อำนวยการฝ่ายสื่อโฆษณา |
| 5. นางสาววิชุดา | ไกรฤทธิกุล | ผู้อำนวยการฝ่ายบัญชีและการเงิน |
| 6. นางจรรุวรรณ | กัลยาณมิตร | ผู้อำนวยการฝ่ายทรัพยากรบุคคล |

อำนาจหน้าที่ของคณะกรรมการบริหาร

มีความรับผิดชอบเกี่ยวกับการวางแผนงาน กำหนดระเบียบการ และบริหาร เพื่อให้การดำเนินงานของบริษัทเป็นไปตามนโยบายของคณะกรรมการบริษัท ตลอดจนมีอำนาจหน้าที่ ดังต่อไปนี้

1. แต่งตั้งคณะกรรมการคณะหนึ่ง หรือหลายคณะ จากบุคคลตามจำนวนที่เห็นสมควร เพื่อปฏิบัติหน้าที่โดยทั่วไป หรือเฉพาะกิจการอันใดอันหนึ่ง หรือระยะเวลาใดเวลาหนึ่งเพื่อประโยชน์ของบริษัท
2. กำหนดโครงการหรือแผนงานใด ๆ ที่เห็นสมควรเพื่อเสนอ หรือแนะนำให้กรรมการผู้จัดการนำไปดำเนินการ เพื่อให้บรรลุถึงนโยบายและเป้าหมายของบริษัท
3. พิจารณา และเสนอให้ใช้ หรือแก้ไขระเบียบการของบริษัท เกี่ยวกับพนักงาน ธุรกิจ และระบบงานรวมของกิจการต่อคณะกรรมการบริษัท
4. ศึกษาพิจารณาแก้ไขปัญหาหลักของบริษัท

5. อนุมัติการแต่งตั้ง ถอดถอน เลื่อนขึ้น และพิจารณาเงินรายได้ของเจ้าหน้าที่ของบริษัท
6. พิจารณาแก้ไข ปรับปรุงระเบียบการปฏิบัติงานด้านต่าง ๆ
7. ปฏิบัติงานอื่น ๆ ตามที่คณะกรรมการบริษัทกำหนดให้

การสรรหาคณะกรรมการและผู้บริหาร

1. คณะกรรมการบริษัท
 - ให้ที่ประชุมผู้ถือหุ้นเลือกตั้งคณะกรรมการตามหลักเกณฑ์และวิธีการดังนี้
 - (1) ผู้ถือหุ้นคนหนึ่งจะมีคะแนนเสียงเท่ากับจำนวนหุ้นที่ตนถือ
 - (2) ผู้ถือหุ้นแต่ละคนต้องใช้คะแนนเสียงที่มีอยู่ทั้งหมดตาม (1) เลือกบุคคลคนเดียวหรือ หลายคนเป็นกรรมการก็ได้ แต่จะแบ่งคะแนนเสียงให้แก่ผู้ใดมากน้อยเพียงใด ไม่ได้
 - (3) บุคคลซึ่งได้รับคะแนนเสียงสูงสุดตามลำดับลงมาเป็นผู้ได้รับเลือกตั้งเป็นกรรมการเท่าจำนวนกรรมการที่จะพึงมีหรือจะพึงเลือกตั้งในครั้งนั้น ในกรณีที่บุคคลซึ่งได้รับการเลือกตั้งในลำดับถัดลงมาจะมีคะแนนเสียงเท่ากันเกินจำนวนที่จะพึงมีหรือจะพึงเลือกตั้งในครั้งนั้น ให้ผู้เป็นประธานเป็นผู้ออกเสียงชี้ขาด
2. คณะกรรมการตรวจสอบ แต่งตั้งโดยคณะกรรมการบริษัท
3. ประธานกรรมการบริหาร แต่งตั้งโดยคณะกรรมการบริษัท
4. คณะกรรมการบริหาร ได้รับการแต่งตั้งโดยประธานกรรมการบริหาร

ค่าตอบแทนกรรมการและผู้บริหาร

1. ค่าตอบแทนที่เป็นตัวเงิน
 - ก. ในปี 2549 มีการจ่ายค่าตอบแทนให้กับคณะกรรมการบริษัท ดังนี้
 1. ม.ร.ว.ถนัดศรี สวัสดิวัตน์ ค่าตอบแทนในฐานะประธานกรรมการตรวจสอบ 125,265.00 บาทต่อปี
 2. นายพิศาล ประชัยภูวนันท์ ค่าตอบแทนในฐานะกรรมการและกรรมการบริหาร 1,200,000.00 บาทต่อปี
 3. นายวิเชียร นาคอินทนนท์ ค่าตอบแทนในฐานะกรรมการและผู้บริหารในบริษัทย่อย 600,000.00 บาทต่อปี
 4. นายปรีชา เชาวโชติช่วง ค่าตอบแทนในฐานะกรรมการและกรรมการบริหารในบริษัทย่อย 1,440,000.00 บาทต่อปี
 5. ดร.มนูญ พาหิระ ค่าเบี้ยประชุมในฐานะกรรมการตรวจสอบ 30,000.00 บาท
 6. ดร.พิชัย จรรย์สุกรินทร์ ค่าเบี้ยประชุมในฐานะกรรมการบริษัท 30,000.00 บาท
 - ข. ในปี 2549 ค่าตอบแทนกรรมการบริหารและผู้บริหาร เป็นจำนวนเงินรวม 8,329,425.00 บาท
2. ค่าตอบแทนอื่น ไม่มี

ผู้บริหารของบริษัทย่อยที่เป็นธุรกิจหลัก

1. ค่าตอบแทนที่เป็นตัวเงิน ในปี 2549 ค่าตอบแทนกรรมการบริหารและผู้บริหาร เป็นจำนวนเงินรวม 14,765,820.00 บาท
2. ค่าตอบแทนอื่น ไม่มี

การกำกับดูแลกิจการ

นโยบายการกำกับดูแล

การปฏิบัติงานของคณะกรรมการบริษัทเป็นไปตามข้อพึงปฏิบัติที่ดีตามแนวทางของตลาดหลักทรัพย์ โดยคณะกรรมการทราบถึงบทบาทหน้าที่ และความรับผิดชอบว่าจะต้องใช้ความรู้ ความสามารถ และประสบการณ์ที่จะเป็นประโยชน์ต่อการดำเนินธุรกิจ และมีจริยธรรมในการดำเนินธุรกิจ ต้องปฏิบัติหน้าที่ให้เป็นไปตามกฎหมาย วัตถุประสงค์ และข้อบังคับของบริษัท ตลอดจนมติที่ประชุมผู้ถือหุ้น ด้วยความซื่อสัตย์ สุจริต ระวังผลประโยชน์ของบริษัท และมีความรับผิดชอบต่อผู้ถือหุ้นโดยสม่ำเสมอ นอกจากนี้มีการประเมินผลการปฏิบัติตามนโยบายของบริษัททุก ๆ ปี

สิทธิของผู้ถือหุ้น

ในปี 2549 บริษัทมีการประชุมผู้ถือหุ้นทั้งหมด 1 ครั้ง เป็นประชุมสามัญประจำปี 1 ครั้ง เมื่อวันที่ 21 เมษายน 2549 โดยการประชุมได้จัด ณ ที่ทำการบริษัทและบริษัทได้จัดส่งหนังสือนัดประชุมพร้อมทั้งข้อมูลประกอบการประชุมตามวาระต่าง ๆ ให้ผู้ถือหุ้น

ทราบล่วงหน้าก่อนวันประชุม โดยในแต่ละวาระมีความเห็นของคณะกรรมการประกอบ ทั้งนี้ผู้ถือหุ้นมีสิทธิเสนอวาระการประชุมเพิ่มเติม

ได้ และมีการบันทึกการประชุมถูกต้องครบถ้วน เพื่อให้ผู้ถือหุ้นสามารถตรวจสอบได้ อย่างไรก็ดี บริษัทยังมิได้เผยแพร่ข้อมูลประกอบวาระการประชุมผู้ถือหุ้นล่วงหน้าไว้ใน Webside เนื่องจากบริษัทยังอยู่ระหว่างการจัดทำ Webside ของบริษัท สิทธิของผู้มีส่วนได้เสีย

บริษัทได้ให้ความสำคัญต่อสิทธิของผู้มีส่วนได้เสียทุกกลุ่ม ไม่ว่าจะเป็นผู้มีส่วนได้เสียภายใน ได้แก่ พนักงานและผู้บริหารของบริษัทและบริษัทย่อย หรือผู้มีส่วนได้เสียภายนอก ได้แก่ คู่แข่ง เจ้าหนี้ภาครัฐและหน่วยงานอื่น ๆ ที่เกี่ยวข้อง เนื่องจากบริษัทตระหนักถึงแรงสนับสนุนจากผู้มีส่วนได้เสียต่าง ๆ ซึ่งจะสร้างความสามารถในการแข่งขันและสร้างกำไรให้กับบริษัท ซึ่งถือว่าการสร้างความสำเร็จในระยะยาวของบริษัทได้ นอกจากนี้ผู้มีส่วนได้เสียสามารถติดต่อสื่อสารกับคณะกรรมการบริษัทได้โดยทำเป็นหนังสือ การประชุมผู้ถือหุ้น

บริษัทได้มีการออกหนังสือเชิญประชุม และลงประกาศในหนังสือพิมพ์ เป็นไปตามกฎเกณฑ์อย่างเคร่งครัด โดยประธานในที่ประชุมได้เปิดโอกาสให้ผู้ถือหุ้นมีสิทธิอย่างเท่าเทียมกัน ในการตรวจสอบการดำเนินงานของบริษัท รวมทั้งเสนอเรื่องพิจารณาในวาระอื่น ๆ ของการประชุม

ภาวะผู้นำและวิสัยทัศน์

คณะกรรมการได้จัดให้บริษัทมีระบบการควบคุมภายใน การตรวจสอบภายใน และมาตรการบริหารความเสี่ยงที่มีประสิทธิผล รวมทั้งมีการติดตามการดำเนินการในเรื่องดังกล่าวอย่างสม่ำเสมอในการประชุมคณะกรรมการบริษัท

จริยธรรมธุรกิจ

บริษัทได้ออกข้อพึงปฏิบัติกฎระเบียบของพนักงาน เพื่อให้ผู้ที่เกี่ยวข้องยึดถือเป็นแนวทางในการปฏิบัติหน้าที่ตามภารกิจของบริษัทด้วยความซื่อสัตย์ สุจริต และเที่ยงธรรม ทั้งการปฏิบัติต่อบริษัท และผู้มีส่วนได้เสียทุกกลุ่ม สาธารณชน และสังคม และตกลงที่จะถือปฏิบัติ และบริษัทได้ติดต่อสื่อสารกับพนักงานอย่างสม่ำเสมอ และติดตามการปฏิบัติตามแนวทางดังกล่าวเป็นประจำ รวมถึงกำหนดบทลงโทษทางวินัยไว้ด้วย

การถ่วงดุลของกรรมการที่ไม่เป็นผู้บริหาร

- | | |
|-------------------------------------|--------------------|
| 1. คณะกรรมการบริษัทที่มีจำนวน | 10 ท่าน ประกอบด้วย |
| กรรมการที่เป็นผู้บริหาร | 3 ท่าน |
| กรรมการบุคคลภายนอก | 1 ท่าน |
| กรรมการที่เป็นอิสระ | 4 ท่าน |
| กรรมการจากกลุ่มผู้ถือหุ้นต่างประเทศ | 2 ท่าน |

2. คณะกรรมการตรวจสอบ ประกอบด้วย กรรมการอิสระ จำนวน 3 ท่าน

3. คณะกรรมการบริหาร ประกอบด้วย กรรมการบริษัท 3 ท่าน และ ไม่เป็นกรรมการบริษัท 3 ท่าน รวม 6 ท่าน

คณะกรรมการทั้ง 3 ชุด มีการถ่วงดุลอำนาจกันโดยแต่ละชุดมีอิสระจากกัน

การรวมหรือการแยกตำแหน่ง

ประธานกรรมการเป็นตัวแทนของผู้ถือหุ้นรายใหญ่ และไม่เป็นบุคคลเดียวกันกับกรรมการผู้จัดการ

โครงสร้างคณะกรรมการของบริษัทประกอบด้วยกรรมการที่เป็นอิสระมากกว่า 1 ใน 3 ของกรรมการทั้งคณะ ซึ่งจะทำให้เกิดการถ่วงดุลและการสอบทานการบริหารงาน

การประชุมคณะกรรมการ

คณะกรรมการกำหนดให้มีการประชุมตามปกติอย่างสม่ำเสมอ และมีการประชุมพิเศษเพิ่มเติมตามความจำเป็น โดยมีการกำหนดวาระชัดเจน ล่วงหน้า และมีวาระพิจารณาติดตามผลการดำเนินงานเป็นประจำ ฝ่ายเลขานุการบริษัทได้จัดหนังสือเชิญประชุมพร้อมระเบียบวาระการประชุมและเอกสารก่อนการประชุมล่วงหน้า 7 วัน เพื่อให้คณะกรรมการได้มีเวลาศึกษาข้อมูลอย่างเพียงพอก่อนเข้าร่วมประชุม ปกติการประชุมแต่ละครั้งจะใช้เวลาประมาณ 2 ชั่วโมง

ความสัมพันธ์กับผู้ลงทุน

คณะกรรมการบริษัทตระหนักดีว่าข้อมูลของบริษัทฯ ทั้งที่เกี่ยวกับการเงินและที่ไม่ใช่การเงิน ล้วนมีผลต่อกระบวนการตัดสินใจของผู้ลงทุนและผู้ที่มีส่วนได้เสียของบริษัทฯ จึงได้กำชับให้ฝ่ายบริหารดำเนินการในเรื่องที่เกี่ยวกับการเปิดเผยข้อมูลที่ครบถ้วน ตรงต่อความเป็นจริง เชื่อถือได้ สม่าเสมอ และทันเวลา ซึ่งฝ่ายบริหารของบริษัทฯ ได้ให้ความสำคัญและยึดถือปฏิบัติมาโดยตลอด ในส่วนของงานด้านผู้ลงทุนสัมพันธ์นั้น บริษัทฯ ยังไม่จัดตั้งหน่วยงานขึ้นเฉพาะ แต่ได้มอบหมายให้ผู้ช่วยการฝ่ายบัญชีและการเงิน ทำหน้าที่ติดต่อสื่อสารกับผู้ลงทุน สถาบัน ผู้ถือหุ้น รวมทั้งนักวิเคราะห์และภาครัฐที่เกี่ยวข้อง เนื่องจากกิจกรรมในเรื่องดังกล่าวยังไม่มากนัก และตลอดระยะเวลาที่ผ่านมาบริษัทได้มีการเปิดเผยข้อมูลอย่างโปร่งใส และเป็นไปตามกฎระเบียบของตลาดหลักทรัพย์แห่งประเทศไทย และหน่วยงานอื่นที่เกี่ยวข้องอย่างเคร่งครัด

รายงานของคณะกรรมการ

คณะกรรมการบริษัทเป็นผู้รับผิดชอบต่อการเงินรวมและงบการเงินเฉพาะบริษัท และสารสนเทศทางการเงินที่ปรากฏในรายงานประจำปี งบการเงินดังกล่าวจัดทำขึ้นตามมาตรฐานการบัญชีที่รับรองทั่วไปในประเทศไทย โดยเลือกใช้นโยบายบัญชีที่เหมาะสม และถือปฏิบัติอย่างสม่ำเสมอ และใช้ดุลยพินิจอย่างระมัดระวังและประมาณการที่ดีที่สุดในการจัดทำ รวมทั้งมีการเปิดเผยข้อมูลสำคัญอย่างเพียงพอในหมายเหตุประกอบงบการเงิน

คณะกรรมการได้จัดให้มีการดำรงรักษาไว้ซึ่งระบบควบคุมภายในที่มีประสิทธิภาพ เพื่อให้มั่นใจได้อย่างเหตุผลว่าการบันทึกข้อมูลทางบัญชีมีความถูกต้องครบถ้วน และเพียงพอที่จะดำรงรักษาไว้ซึ่งทรัพย์สินและเพื่อให้ทราบจุดอ่อนเพื่อป้องกันไม่ให้เกิดการทุจริตหรือการดำเนินการที่ผิดปกติดังมีสาระสำคัญ

ในการนี้คณะกรรมการบริษัทได้แต่งตั้งคณะกรรมการตรวจสอบ ซึ่งประกอบด้วย กรรมการอิสระ เป็นผู้ดูแลรับผิดชอบเกี่ยวกับคุณภาพของรายงานทางการเงินและระบบควบคุมภายใน และความเห็นของคณะกรรมการตรวจสอบเกี่ยวกับเรื่องนี้ปรากฏในรายงานของคณะกรรมการตรวจสอบซึ่งจะแสดงไว้ในรายงานประจำปี 2549

คณะกรรมการมีความเห็นว่าระบบควบคุมภายในของบริษัทโดยรวม อยู่ในระดับที่น่าพอใจ และสามารถสร้างความเชื่อมั่นอย่างเหตุผลต่อความเชื่อถือได้ของงบการเงินของบริษัทและบริษัทย่อย ณ วันที่ 31 ธันวาคม 2549

ความขัดแย้งทางผลประโยชน์ ให้คุณนโยบายและวิธีการดูแลผู้บริหารในการใช้ข้อมูลภายใน

ค่าตอบแทนกรรมการและผู้บริหาร ได้เปิดเผยไว้แล้วในโครงสร้างการจัดการ เรื่องค่าตอบแทนกรรมการและผู้บริหาร

คณะอนุกรรมการ ไม่มี

ระบบการควบคุมและการตรวจสอบภายใน ดูรายละเอียดจากหัวข้อการควบคุมภายใน

นโยบายและวิธีการดูแลผู้บริหารในการใช้ข้อมูลภายใน

บริษัทมีนโยบายการกำกับดูแลในการป้องกันผู้บริหารในการนำข้อมูลภายในของบริษัทไปใช้เพื่อประโยชน์ส่วนตน โดยห้ามมิให้ผู้บริหาร รวมถึงคู่สมรส บุตรที่ยังไม่บรรลุนิติภาวะของผู้บริหารดังกล่าวใช้ข้อมูลภายในซึ่งยังมิได้เปิดเผยเพื่อทำการซื้อขาย โอนหรือรับโอนหลักทรัพย์ที่ออกโดยบริษัทก่อนที่ข้อมูลนั้นจะเปิดเผยสู่สาธารณะ ซึ่งเป็นการปฏิบัติตามบทบัญญัติในกฎหมายที่เกี่ยวข้องกับธุรกิจหลักทรัพย์และกำหนดให้รายงานสำนักงานคณะกรรมการกำกับหลักทรัพย์และตลาดหลักทรัพย์ และตลาดหลักทรัพย์แห่งประเทศไทยทุกครั้งที่มีการซื้อขาย โอน หรือรับโอนหลักทรัพย์ที่ออกโดยบริษัทภายใน 3 วันทำการนับจากวันที่มีการซื้อขาย

บุคลากร

จำนวนพนักงานของบริษัท ณ วันที่ 31 ธันวาคม 2549 มีจำนวน 67 คน ประกอบด้วยฝ่ายบริหาร 4 คน ฝ่ายสื่อโฆษณา 27 คน ฝ่ายภูมิภาคอินโดจีน 1 คน ฝ่ายบัญชีและการเงิน 15 คน ฝ่ายสำนักงานและธุรการ 15 คน และฝ่ายกฎหมายและรัฐสัมพันธ์ 5 คน

ผลตอบแทนรวมของพนักงานประกอบด้วยเงินเดือนและเงินสมทบกองทุนสำรองเลี้ยงชีพ เป็น จำนวนเงินรวม 37,240,405.00 บาท สำหรับ ปี 2549 ในด้านพัฒนาบุคลากร บริษัทได้จัดส่งพนักงานไปฝึกอบรมที่สำนักงานใหญ่ของผู้ร่วมลงทุน ซึ่งมีผู้เชี่ยวชาญในด้านการโฆษณาเป็นจำนวนมากและมีเทคนิคที่ทันสมัย รวมทั้งส่งพนักงานไปฝึกอบรมที่สถาบันการฝึกอบรมด้านการโฆษณาภายนอกบริษัท และจัดให้มีการฝึกอบรมภายในบริษัทอย่างสม่ำเสมอ

การควบคุมภายใน

บริษัท ประกิต โฮลดิ้งส์ จำกัด (มหาชน) ได้จัดระบบการควบคุมภายในด้านบัญชี การเงิน และการปฏิบัติงานตามความเหมาะสม ซึ่งปรากฏว่าได้มีการปฏิบัติตามระบบดังกล่าวอย่างเคร่งครัด นอกจากนี้บริษัทได้มีการประเมินความเพียงพอของระบบการควบคุมภายในเกี่ยวกับองค์กรและสภาพแวดล้อม การบริหารความเสี่ยง การควบคุมการปฏิบัติงานของฝ่ายบริหาร ระบบสารสนเทศและการสื่อสารข้อมูลตลอดจนระบบการติดตาม โดยคณะกรรมการและคณะกรรมการตรวจสอบ ซึ่งปรากฏว่าการประเมินดังกล่าวได้รับผลเป็นที่น่าพอใจว่าบริษัทได้มีการควบคุมภายในอย่างเพียงพอและเหมาะสมตามความจำเป็นและสมควร

รายการระหว่างกัน

บริษัทฯ มีรายการบัญชีที่เกิดขึ้นกับบริษัทที่เกี่ยวข้องกัน โดยการถือหุ้นและ/หรือการเป็นกรรมการร่วมกัน และ/หรือผู้บริหารของกิจการ ดังนี้

ความสัมพันธ์และชื่อ	ลักษณะรายการ	มูลค่า(พันบาท)	ความจำเป็นและสมเหตุผล
บริษัทย่อย	รายได้ค่าเช่า		คิดค่าเช่าพื้นที่สำนักงานในอัตราอ้างอิงอัตราค่าเช่าที่คิดกับลูกค้าทั่วไป
บจก.เอฟซีบี เวิลด์ไวด์ (ประเทศไทย)		2,758	
บจก.ไคเร็กซ์ เรสพ็อนซ์(ประเทศไทย)	”	240	
บจก.มาร์เก็ตติ้ง ไคร์ว เวิลด์ไวด์ (ประเทศไทย)	รายได้ค่าเช่า	360	
	รวม	3,358	
บริษัทย่อย	รายได้ค่าบริการงานจัดการ		บริษัทจดทะเบียน มีข้อตกลงในการจัดการบริหารงานทางด้านบัญชี การเงิน กฎหมาย บริหารงานบุคคล ธุรการทั่วไป อื่น ๆ ให้กับบริษัทย่อย และบริษัทที่เกี่ยวข้องกันตามที่ได้ตกลงกัน เนื่องจากบริษัทฯ เหล่านี้ไม่มีบุคลากรที่มีความเชี่ยวชาญในเรื่องดังกล่าวข้างต้น
บจก.เอฟซีบี เวิลด์ไวด์(ประเทศไทย)		32,172	
บจก.ไคเร็กซ์ เรสพ็อนซ์(ประเทศไทย)		192	
บจก.มาร์เก็ตติ้ง ไคร์ว เวิลด์ไวด์ (ประเทศไทย)		288	
บจก.อิมแพคท์ คอมมู-นิเคชั่น		30	
บริษัทที่เกี่ยวข้องกัน			
บจก.62 กราฟฟิค แอนด์ รีทัช (มีผู้บริหารของบริษัทจดทะเบียนเป็นกรรมการและถือหุ้นในบจก 62 กราฟฟิค แอนด์ รีทัช)		600	
บจก.อิมแพค วิดีโอ โปรดักชั่น (มีกรรมการของบริษัทจดทะเบียนเป็นกรรมการและถือหุ้นในบจก.อิมแพค วิดีโอ โปรดักชั่น)		120	
	รวม	33,402	
บริษัทย่อย	รายได้ค่าบริการอื่น		
บจก.ไคเร็กซ์ เรสพ็อนซ์(ประเทศไทย)	ค่าน้ำประปา/ไฟฟ้า	48	
บจก.มาร์เก็ตติ้ง ไคร์ว เวิลด์ไวด์ (ประเทศไทย)	ค่าน้ำประปา/ไฟฟ้า	72	
	รวม	120	

ความสัมพันธ์และชื่อ	ลักษณะรายการ	มูลค่า(พันบาท)	ความจำเป็นและเหตุผลสมควร
บริษัทย่อย บจก.เอฟซีบี เวิร์ลด์ไวด์ (ประเทศไทย)	รายได้ค่านายหน้าและบริการ	40	บริษัทจดทะเบียนได้ให้บริการในการซื้อสื่อโฆษณาให้กับบริษัทเนื่องจากบริษัทจดทะเบียนสามารถซื้อได้ในราคาตลาดซึ่งต่ำกว่าที่บริษัทย่อยซื้อเอง
บจก.มาร์เก็ตติ้ง ไคร์ว เวิร์ดไวด์ (ประเทศไทย)	รายได้ค่านายหน้าและบริการ	53	
บริษัทย่อย บจก.เอฟซีบี เวิร์ดไวด์(ประเทศไทย)	รวม ต้นทุนบริการ	93	
บจก.ไคร์คท์ เรสทอเนชั่น(ประเทศไทย)		3,177	บริษัทจดทะเบียนได้ใช้บริการทางด้านดูแลลูกค้าและสร้างสรรค์งานโฆษณาจากบริษัทย่อย โดยบริษัทย่อยคิดราคาตามราคาที่คิดกับลูกค้าทั่วไป เนื่องจากบริษัทจดทะเบียนไม่มีบุคคลากรที่เกี่ยวข้องภายในเรื่องดังกล่าว
		157	
	รวม	3,334	

รายการระหว่างกันข้างต้น เป็นรายการระหว่างกันโดยปกติของบริษัทและบริษัทย่อย และบริษัทที่เกี่ยวข้องกัน เพื่อให้การดำเนินงานของทุกบริษัทที่เกี่ยวข้องกัน มีต้นทุนต่ำ จะได้มีกำไรเพื่อจ่ายเงินปันผลให้ผู้ถือหุ้นในอัตราที่สูง ซึ่งคณะกรรมการตรวจสอบได้รับทราบรายการระหว่างกันอย่างสม่ำเสมอ

บริษัทฯ ได้ค้ำประกันเงินเบิกเกินบัญชี และเงินกู้ยืมจากธนาคารให้บริษัทย่อย และบริษัทที่เกี่ยวข้องกันดังนี้

- บริษัท ฯ นำเงินฝากธนาคารประเภทเงินฝากประจำ จำนวน 30 ล้านบาท จำนำเป็นหลักประกันเงินเบิกเกินบัญชี จำนวนเงิน 5 ล้านบาท และเงินกู้ยืมจากธนาคาร วงเงิน 25 ล้านบาท ให้กับ บริษัท เอฟซีบี เวิร์ดไวด์ (ประเทศไทย) จำกัด ซึ่งเป็นบริษัทย่อย
- บริษัท ฯ นำที่ดินและสิ่งปลูกสร้าง ซึ่งเป็นอาคารสำนักงานปัจจุบัน จำนวน 58.50 ล้านบาท เพื่อเป็นหลักประกันเงินเบิกเกินบัญชีธนาคาร วงเงิน 30 ล้านบาทให้กับบริษัท เอฟซีบี เวิร์ดไวด์ (ประเทศไทย) จำกัด ซึ่งเป็นบริษัทย่อย

การค้ำประกันข้างต้น เพื่อให้บริษัทย่อยมีเงินทุนหมุนเวียนในการดำเนินงาน

ค่าตอบแทนผู้สอบบัญชี

ในปี 2549 บริษัทและบริษัทย่อย จ่ายค่าตอบแทนให้สำนักงานปีติเสวี ผู้สอบบัญชีของบริษัท ดังนี้

- ค่าตอบแทนจากการสอบบัญชี เป็นเงิน 600,000.00 บาท
- 3.2 ค่าบริการอื่น ไม่มี

ข้อพิพาททางกฎหมาย

บริษัทย่อยแห่งหนึ่งถูกฟ้องร้องโดยบริษัทผลิตภาพยนตร์โฆษณาแห่งหนึ่ง ซึ่งมีมูลค่าตามฟ้องจำนวนเงินประมาณ 2 ล้านบาท เนื่องจากบริษัทย่อยไม่ชำระหนี้ให้ผู้ฟ้อง ทั้งนี้เพราะลูกค้าของบริษัทย่อยไม่ยอมรับผลงานการผลิตภาพยนตร์โฆษณาดังกล่าวและปฏิเสธการชำระต้นทุนการผลิตและค่าบริการให้แก่บริษัทย่อย บริษัทย่อยได้ต่อสู้คดีต่อมาในระหว่างปี 2548 ศาลชั้นต้นได้มีคำพิพากษาให้บริษัทย่อยแพ้ในคดีดังกล่าว อย่างไรก็ตามบริษัทย่อยได้อุทธรณ์ ซึ่งปัจจุบันคดียังอยู่ในระหว่างการพิจารณาของศาลอุทธรณ์ บริษัทย่อยจึงยังมิได้รับรู้รายการดังกล่าวในงบการเงิน เนื่องจากยังไม่มีความเป็นไปได้ค่อนข้างแน่ที่บริษัทย่อยจะสูญเสียประโยชน์เชิงเศรษฐกิจ

คำอธิบายและการวิเคราะห์ฐานะการเงินและผลการดำเนินงาน

1 ผลการดำเนินงาน

ด้านรายได้ ปี 2549 บริษัทและบริษัทย่อย มีการเปลี่ยนแปลงในรายได้ต่าง ๆ และสาเหตุ การเปลี่ยนแปลงดังนี้
รายได้จากการขาย (งบโฆษณา) ปี 2549 มีมูลค่าเท่ากับ 1,286.1 ล้านบาท ในขณะที่ปี 2548 และปี 2547 มีมูลค่าเท่ากับ 1,081.5 ล้านบาท และ 1,370.5 ล้านบาท ตามลำดับ สาเหตุที่ปี 2549 มีมูลค่าเพิ่มขึ้นจากปี 2548 เนื่องจากลูกค้าใช้งบโฆษณาเพิ่มขึ้นและมีลูกค้าใหม่

มากกว่าการสูญเสียลูกค้า แต่ปี 2549 มีมูลค่าลดลงจากปี 2547 เนื่องจากปี 2547 รวมงบโฆษณาบางส่วน ของบริษัท ปับลิซิตี (ประเทศไทย) จำกัด ซึ่งบริษัทนี้มิได้เป็นบริษัทย่อยอีกต่อไปตั้งแต่วันที่ 9 กรกฎาคม 2547

รายได้ค่านายหน้าและค่าบริการ ปี 2549 มีมูลค่าเท่ากับ 414.5 ล้านบาท ในขณะที่ปี 2548 และปี 2547 มีมูลค่าเท่ากับ 369.2 ล้านบาท และ 395.3 ล้านบาท ตามลำดับ สาเหตุที่ปี 2549 มีมูลค่าเพิ่มขึ้นจากปี 2548 และปี 2547 เนื่องจากปี 2549 มีงบโฆษณาเพิ่มขึ้นจากปี 2548 และปี 2547 (หากไม่รวมงบโฆษณาบางส่วนของบริษัท ปับลิซิตี (ประเทศไทย) จำกัด

รายได้บริหารงานจัดการ ปี 2549 มีมูลค่าเท่ากับ 0.7 ล้านบาท ในขณะที่ปี 2548 และปี 2547 มีมูลค่าเท่ากับ 7.3 ล้านบาท และ 25.0 ล้านบาท ตามลำดับ สาเหตุที่ปี 2549 มีมูลค่าลดลงจากปี 2548 และปี 2547 เนื่องจาก ในปี 2547 และปี 2548 (จนถึงเดือนเมษายน) ยังคงมีรายได้ส่วนนี้จาก บริษัท ปับลิซิตี (ประเทศไทย) จำกัด ในขณะที่ปี 2549 ไม่มีรายได้ส่วนนี้จากบริษัทดังกล่าว

ดอกเบี้ยรับ ปี 2549 มีมูลค่าเท่ากับ 8.4 ล้านบาท ในขณะที่ปี 2548 และ ปี 2547 มีมูลค่าเท่ากับ 4.3 ล้านบาท และ 6.2 ล้านบาท ตามลำดับ สาเหตุที่ปี 2549 มีมูลค่าเพิ่มขึ้นจาก ปี 2548 และ ปี 2547 เนื่องจากปี 2549 มีเงินฝากประจำธนาคาร เพิ่มขึ้น และมีสภาพคล่องเพิ่มขึ้นจากการเรียกเก็บหนี้เร็วขึ้น แม้ว่าจะมีเงินลงทุนต่าง ๆ เพิ่มขึ้นก็ตาม แต่กำไรจากกำไรสะสมที่เพิ่มขึ้น นอกจากนี้อัตราดอกเบี้ยโดยเฉลี่ยในปี 2549 ก็เพิ่มขึ้น

รายได้อื่น ปี 2549 มีมูลค่าเท่ากับ 26.6 ล้านบาท ในขณะที่ปี 2548 และปี 2547 มีมูลค่าเท่ากับ 33.1 ล้านบาท และ 15.1 ล้านบาท สาเหตุที่ปี 2549 มีมูลค่าลดลงจากปี 2548 เนื่องจาก มีกำไรจากการขายเงินลงทุนลดลง

รายได้รวม ปี 2549 มีมูลค่าเท่ากับ 450.2 ล้านบาท ในขณะที่ปี 2548 และปี 2547 มีมูลค่าเท่ากับ 413.9 ล้านบาท และ 572.2 ล้านบาท ตามลำดับ สาเหตุที่ปี 2549 มีมูลค่าเพิ่มขึ้นจากปี 2548 ได้กล่าวไว้ข้างต้นแล้วแต่สาเหตุที่ปี 2549 มีมูลค่าลดลงจากปี 2547 เนื่องจากปี 2547 ได้รวมกำไรจากการขายหุ้นสามัญในบริษัท ปับลิซิตี (ประเทศไทย) จำกัด 123.7 ล้านบาท และส่วนแบ่งกำไรตามวิธีส่วนได้เสียจากบริษัทดังกล่าว 6.9 ล้านบาท หากไม่รวมทั้ง 2 รายการนี้จะทำให้ปี 2547 มีรายได้รวม เท่ากับ 441.6 ล้านบาท

ด้านต้นทุนและค่าใช้จ่าย ปี 2549 บริษัทและบริษัทย่อย มีการเปลี่ยนแปลงในต้นทุนและ ค่าใช้จ่าย และสาเหตุการเปลี่ยนแปลงดังนี้

ต้นทุนบริการ ปี 2549 มีมูลค่าเท่ากับ 204.8 ล้านบาท ในขณะที่ปี 2548 และปี 2547 มีมูลค่าเท่ากับ 180.6 ล้านบาท และ 169.2 ล้านบาท ตามลำดับ สาเหตุที่ปี 2549 มีมูลค่าเพิ่มขึ้นจากปี 2548 และ ปี 2547 เนื่องจากปี 2549 มีรายได้ค่าบริการเพิ่มขึ้นจากปี 2548 และปี 2547

ค่าใช้จ่ายในการขายและบริหาร (รวมค่าตอบแทนกรรมการ) ปี 2549 มีมูลค่าเท่ากับ 177.5 ล้านบาท ในขณะที่ปี 2548 และปี 2547 มีมูลค่าเท่ากับ 168.8 ล้านบาท และ 190.2 ล้านบาท ตามลำดับ สาเหตุที่ปี 2549 มีมูลค่าเพิ่มขึ้นจากปี 2548 เนื่องจากปี 2549 มีการเพิ่มขึ้นของค่าใช้จ่ายเกี่ยวกับพนักงาน ส่วนค่าใช้จ่ายอื่น ๆ เพิ่มขึ้นเล็กน้อย สำหรับปี 2547 มีมูลค่าสูงกว่าปี 2549 และ 2548 เนื่องจากยังมีค่าใช้จ่ายเกี่ยวกับพนักงานบางส่วนที่โอนย้ายไปบริษัท ปับลิซิตี (ประเทศไทย) จำกัด บริษัทย่อย ซึ่งบริษัทขายไปเมื่อ 9 กรกฎาคม 2547

รายการพิเศษ ปี 2547 มีขาดทุนจากการถูกเวนคืนที่ดิน จำนวน 3.1 ล้านบาท

ต้นทุนและค่าใช้จ่ายรวม ปี 2549 มีมูลค่าเท่ากับ 382.3 ล้านบาท ในขณะที่ปี 2548 และปี 2547 มีมูลค่าเท่ากับ 349.4 ล้านบาท และ 362.6 ล้านบาท ตามลำดับ ส่วนสาเหตุของการเปลี่ยนแปลงได้กล่าวไว้ข้างต้น

กำไรขั้นต้น(รายได้ค่านายหน้าและค่าบริการ-ต้นทุนบริการ) ปี 2549 มีมูลค่าเท่ากับ 209.6 ล้านบาท ในขณะที่ปี 2548 และปี 2547 มีมูลค่าเท่ากับ 188.6 ล้านบาท และ 226.1 ล้านบาท ตามลำดับ ส่วนสาเหตุของการเปลี่ยนแปลงได้กล่าวไว้ข้างต้น

กำไรสุทธิก่อนดอกเบี้ยจ่ายและภาษีเงินได้ ปี 2549 มีมูลค่าเท่ากับ 67.9 ล้านบาท ในขณะที่ปี 2548 และปี 2547 มีมูลค่าเท่ากับ 64.6 ล้านบาท และ 209.7 ล้านบาท ตามลำดับ ส่วนสาเหตุของการเปลี่ยนแปลงได้กล่าวไว้ข้างต้น

กำไรสุทธิ ปี 2549 มีมูลค่าเท่ากับ 46.5 ล้านบาท ในขณะที่ปี 2548 และปี 2547 มีมูลค่าเท่ากับ 45.6 ล้านบาท และ 156.6 ล้านบาท ตามลำดับ ส่วนสาเหตุของการเปลี่ยนแปลงได้กล่าวไว้ข้างต้น

สรุป จากข้อมูลข้างต้น และอัตราส่วนแสดงความสามารถในการหากำไร รวมทั้งอัตราส่วนแสดงประสิทธิภาพในการดำเนินงาน แสดงว่าผลการดำเนินงานปี 2549 ใกล้เคียงกับปี 2548 เนื่องจาก

1. อัตรากำไรขั้นต้นปี 2549 ปี 2548 และปี 2547 ใกล้เคียงกัน

2. อัตรากำไรสุทธิ และอัตราผลตอบแทนต่อส่วนของผู้ถือหุ้นของปี 2549 ใกล้เคียงกับปี 2548 แต่ต่ำกว่าปี 2547 มาก เนื่องจากปี 2547 มีกำไรจากการขายหุ้นสามัญในบริษัท ปิบลีชีส (ประเทศไทย) จำกัด และส่วนแบ่งกำไรตามวิธีส่วนได้เสียจากบริษัทนี้
3. อัตราผลตอบแทนจากสินทรัพย์ อัตราผลตอบแทนจากสินทรัพย์ถาวร และอัตราการหมุนของสินทรัพย์ของปี 2549 ใกล้เคียงกับปี 2548 แต่ต่ำกว่าปี 2547 มาก ด้วยสาเหตุที่กล่าวมาแล้วข้างต้น

2.ฐานะการเงิน

สินทรัพย์ ปี 2549 บริษัทและบริษัทย่อย มีการเปลี่ยนแปลงในรายการที่สำคัญ และสาเหตุที่เปลี่ยนแปลงดังนี้

สินทรัพย์หมุนเวียน ปี 2549 มีมูลค่า 579.7 ล้านบาท ในขณะที่ปี 2548 และปี 2547 มีมูลค่า 565.3 ล้านบาท และ 635.2 ล้านบาท ตามลำดับ สินทรัพย์หมุนเวียน ที่สำคัญได้แก่ เงินสด และรายการเทียบเท่าเงินสด เงินลงทุนชั่วคราว ลูกหนี้และตัวเงินรับการค้า การเปลี่ยนแปลงที่สำคัญในปี 2549 คือเงินสดและรายการเทียบเท่าเงินสดลดลงจากปี 2548 ประมาณ 28.7 ล้านบาท รวมทั้งลูกหนี้และตัวเงินรับการค้าลดลงจากปี 2548 ประมาณ 28.6 ล้านบาท ซึ่งได้นำไปฝากประจำที่ธนาคารและสถาบันการเงิน ซื้อเงินลงทุนชั่วคราวเพิ่มเติม และนำไปเป็นเงินมัดจำซื้อที่ดินผืนใหม่

สินทรัพย์ไม่หมุนเวียน ปี 2549 มีมูลค่า 338.0 ล้านบาท ในขณะที่ปี 2548 และปี 2547 มีมูลค่า 318.9 ล้านบาท และ 332.5 ล้านบาท ตามลำดับ สินทรัพย์ไม่หมุนเวียน ที่สำคัญได้แก่ เงินฝากธนาคารที่ติดภาระค้ำประกัน เงินลงทุนระยะยาว ที่ดิน อาคารและอุปกรณ์ การเปลี่ยนแปลงที่สำคัญในปี 2549 คือ มีการซื้อเงินลงทุนระยะยาวและที่ดิน อาคารและอุปกรณ์ เพิ่มเติม

สินทรัพย์ทั้งสิ้น ปี 2549 มีมูลค่า 917.7 ล้านบาท ในขณะที่ปี 2548 และปี 2547 มีมูลค่า 884.2 ล้านบาท และ 967.7 ล้านบาท ตามลำดับ

สำหรับคุณภาพของสินทรัพย์ที่สำคัญสรุปได้ดังนี้

1. ลูกหนี้ส่วนใหญ่ชำระหนี้ตามกำหนด ปี 2549 มีระยะเวลาเกินหนี้โดยเฉลี่ยลดลง อย่างไรก็ดี ปี 2549 บริษัทได้ตั้งค่าเผื่อหนี้สงสัยจะสูญ สำหรับลูกหนี้ส่วนหนึ่ง เป็นจำนวนเงินประมาณ 6.0 ล้านบาท เนื่องจาก ค้างชำระหนี้เกิน 1 ปี แม้จะมีการติดตามทวงถามอย่างต่อเนื่อง
2. เงินลงทุนชั่วคราวและเงินลงทุนระยะยาว มีทั้งเงินลงทุนในกองทุนส่วนบุคคล และเงินลงทุนในตราสารหนี้และตราสารทุน มูลค่ายุติธรรม ณ วันที่ 31 ธันวาคม 2549 ของเงินลงทุนต่าง ๆ ส่วนหนึ่งจะสูงขึ้น อย่างไรก็ดี มีเงินลงทุนอีกส่วนหนึ่งที่มูลค่ายุติธรรม ณ วันที่ 31 ธันวาคม 2549 ลดลง จึงมีการตั้งค่าเผื่อการลดลงของมูลค่ายุติธรรมของเงินลงทุนที่เป็นหลักทรัพย์เพื่อค่า 3.29 ล้านบาท และเงินลงทุนที่เป็นหลักทรัพย์เพื่อขาย 6.63 ล้านบาท
3. ที่ดิน อาคารและอุปกรณ์ ณ วันที่ 31 ธันวาคม 2549 มีมูลค่าที่จะได้รับคืนสูงกว่าราคาตามบัญชี จึงไม่มีการตั้งค่าเผื่อการด้อยค่าของสินทรัพย์

หนี้สิน ปี 2549 บริษัทและบริษัทย่อย มีการเปลี่ยนแปลงในรายการที่สำคัญ และสาเหตุที่เปลี่ยนแปลงดังนี้

หนี้สินหมุนเวียน ปี 2549 มีมูลค่า 210.6 ล้านบาท ในขณะที่ปี 2548 และปี 2547 มีมูลค่า 186.0 ล้านบาท และ 257.3 ล้านบาท ตามลำดับ หนี้สินหมุนเวียนที่สำคัญ ได้แก่ เงินกู้ยืมระยะสั้นจากสถาบันการเงิน เจ้าหนี้และตัวเงินจ่ายการค้า เงินมัดจำรับ ค่าใช้จ่ายค้างจ่าย และภาษีขายที่ยังไม่ถึงกำหนดชำระ การเปลี่ยนแปลงที่สำคัญในปี 2549 คือ มีเงินกู้ยืมระยะสั้นจากสถาบันการเงินเพิ่มขึ้น 5.0 ล้านบาท เจ้าหนี้และตัวเงินจ่ายการค้า เพิ่มขึ้นประมาณ 14.0 ล้านบาท เนื่องจากลูกค้าใช้วงโฆษณาเพิ่มขึ้นจากปี 2548

หนี้สินไม่หมุนเวียน ปี 2549 มีมูลค่า 25.3 ล้านบาท ในขณะที่ปี 2548 และปี 2547 มีมูลค่า 26.4 ล้านบาท และ 28.4 ล้านบาท ตามลำดับ เนื่องจากไม่มีเงินกู้ระยะยาว แต่มีเพียงรายได้สิทธิการเช่ารถดับบัญชี ดังนั้นการลดลงของหนี้สินไม่หมุนเวียน จึงเป็นเรื่องการตัดบัญชี ของรายได้สิทธิการเช่ารถดับบัญชีเท่านั้น

หนี้สินทั้งสิ้น ปี 2549 มีมูลค่า 235.9 ล้านบาท ในขณะที่ปี 2548 และปี 2547 มีมูลค่า 212.4 ล้านบาท และ 285.7 ล้านบาท ตามลำดับ

ส่วนของผู้ถือหุ้น ปี 2549 บริษัทและบริษัทย่อย มีการเปลี่ยนแปลงในรายการที่สำคัญ และสาเหตุที่เปลี่ยนแปลงดังนี้

ทุนเรือนหุ้น ไม่มีการเพิ่มทุนในทั้ง 3 ปี

ส่วนเกินมูลค่าหุ้น ไม่มีการเปลี่ยนแปลงทั้ง 3 ปี

ขาดทุนที่ยังไม่เกิดขึ้นจากการปรับปรุงมูลค่ายุติธรรมของเงินลงทุน ปี 2549 มีมูลค่า 6.63 ล้านบาท ในขณะที่ ปี 2548 มีมูลค่า 6.59 ล้านบาท และปี 2547 มีมูลค่า 17.49 ล้านบาท เนื่องจากมูลค่ายุติธรรมของหลักทรัพย์เพื่อขายลดลง

กำไรสะสม ปี 2549 มีมูลค่า 449.1 ล้านบาท ในขณะที่ปี 2548 และปี 2547 มีมูลค่า 432.3 ล้านบาท และ 434.2 ล้านบาท ตามลำดับ สาเหตุที่กำไรสะสมเพิ่มขึ้น เนื่องจากมีกำไรสุทธิภายหลังการจ่ายเงินปันผลเพิ่มขึ้น

ส่วนของผู้ถือหุ้นทั้งสิ้น ปี 2549 มีมูลค่า 681.8 ล้านบาท ในขณะที่ปี 2548 และปี 2547 มีมูลค่า 671.7 ล้านบาท และ 682.0 ล้านบาท ตามลำดับ

สรุป จากข้อมูลข้างต้น และอัตราส่วนวิเคราะห์นโยบายทางการเงิน บริษัทและบริษัทย่อย มีโครงสร้างเงินทุนที่มั่นคงทั้ง 3 ปี เนื่องจาก มีอัตราส่วนหนี้สินต่อส่วนของผู้ถือหุ้น และอัตราส่วนความสามารถชำระดอกเบี้ย ของทั้ง 3 ปี อยู่ในเกณฑ์ที่มีความเสี่ยงน้อยมาก

3. สภาพคล่อง

งบกระแสเงินสด ปี 2549 บริษัทและบริษัทย่อย มีการเปลี่ยนแปลงกระแสเงินสดในกิจกรรมต่าง ๆ และสาเหตุการเปลี่ยนแปลงดังนี้

กิจกรรมดำเนินงาน ปี 2549 มีมูลค่า 82.0 ล้านบาท ในขณะที่ปี 2548 และปี 2547 มีมูลค่า 33.3 ล้านบาท และ 1.7 ล้านบาท ตามลำดับ ปี 2549 ประกอบด้วย กำไรจากการดำเนินงานที่เป็น เงินสด 49.5 ล้านบาท สินทรัพย์ดำเนินงานลดลง 13.0 ล้านบาท และหนี้สินดำเนินงานเพิ่มขึ้น 19.5 ล้านบาท ดังนั้นกระแสเงินสดจากกิจกรรมดำเนินงานจึงมาจากแหล่งภายในมากกว่าแหล่งภายนอก

กิจกรรมลงทุน ปี 2549 มีมูลค่าที่ใช้ไปมากกว่าได้มา 85.9 ล้านบาท ปี 2548 มีมูลค่าที่ใช้ไปมากกว่าได้มา 11.9 ล้านบาท ปี 2547 มีมูลค่าที่ได้มามากกว่าใช้ไป 37.6 ล้านบาท ปี 2549 ได้มาจากการขายเงินลงทุนทั้งระยะสั้นและระยะยาว 385.2 ล้านบาท เงินปันผลรับ 2.9 ล้านบาท และขายที่ดิน อาคารและอุปกรณ์ 1.0 ล้านบาท รวม 389.1 ล้านบาท ใช้ไปโดยนำไปฝากธนาคาร 25.7 ล้านบาท ซื้อเงินลงทุนทั้งระยะสั้นและระยะยาว 422.5 ล้านบาท จ่ายมัดจำค่าซื้อที่ดิน 14.0 ล้านบาท ซื้อที่ดินอาคารและอุปกรณ์ 11.9 ล้านบาท จ่ายเงินให้กู้ยืมแก่พนักงาน 0.9 ล้านบาท รวม 475.0 ล้านบาท

กิจกรรมจัดหาเงิน ปี 2549 มีมูลค่าที่ใช้ไปมากกว่าได้มา 24.7 ล้านบาท ปี 2548 มีมูลค่าที่ใช้ไปมากกว่าได้มา 47.9 ล้านบาท ปี 2547 มีมูลค่าที่ใช้ไปมากกว่าได้มา 60.2 ล้านบาท ปี 2549 ได้มาจากเงินกู้ยืมจากธนาคาร 5.0 ล้านบาท ใช้ไปในการจ่ายเงินปันผล 29.7 ล้านบาท

เงินสดและรายการเทียบเท่าเงินสด ปี 2549 มีมูลค่าลดลง 28.7 ล้านบาท ปี 2548 มีมูลค่าลดลง 26.5 ล้านบาท ปี 2547 มีมูลค่าลดลง 20.9 ล้านบาท

สรุป จากข้อมูลข้างต้น และอัตราส่วนสภาพคล่อง บริษัทและบริษัทย่อย มีสภาพคล่องดีทั้ง 3 ปี เนื่องจากอัตราส่วนต่าง ๆ ที่เกี่ยวกับสภาพคล่องอยู่ในเกณฑ์ที่มีความเสี่ยงน้อย

บริษัท ประกิต โฮลดิ้งส์ จำกัด (มหาชน) และบริษัทย่อย

งบดุล

สำหรับแต่ละปีสิ้นสุดวันที่ 31 ธันวาคม 2549, 2548 และ 2547

สินทรัพย์	งบการเงินรวม		
	31 ธค.49	31 ธค. 48	หน่วย : บาท
สินทรัพย์หมุนเวียน			
เงินสดและรายการเทียบเท่าเงินสด	42,501,574.86	71,231,493.72	97,714,837.30
เงินลงทุนชั่วคราว			
เงินลงทุนในกองทุนส่วนบุคคล	116,708,213.49	120,580,334.78	105,168,952.34
เงินฝากประจำ	35,723,617.29	10,059,400.00	-
อื่น ๆ	149,916,619.95	122,200,514.55	120,410,815.56
ลูกหนี้และตั๋วเงินรับการค้า-สุทธิ	190,462,666.96	219,098,928.84	279,304,966.04
ลูกหนี้และตั๋วเงินรับกิจการที่เกี่ยวข้องกัน-สุทธิ	2,069,231.62	953,920.86	3,743,913.77
เงินทดรองจ่ายกิจการที่เกี่ยวข้องกัน-สุทธิ	517,541.00	19,233.83	69,739.31
สินทรัพย์หมุนเวียนอื่น			
รายได้ค้างรับ	10,227,216.42	6,700,161.22	14,027,162.52
เงินทดรองจ่าย	4,404,106.10	6,111,647.99	135,655.00
ลูกหนี้กรมสรรพากรและภาษีซื้อซึ่งไม่ถึงกำหนด	9,710,107.55	7,383,402.12	9,987,887.19
เงินมัดจำจ่าย	14,000,000.00	-	-
อื่น ๆ	3,479,641.99	953,581.60	4,674,393.13
รวมสินทรัพย์หมุนเวียน	579,720,537.23	565,292,619.51	635,238,322.16
สินทรัพย์ไม่หมุนเวียน			
เงินฝากธนาคารที่ติดการค้ำประกัน	32,500,000.00	32,500,000.00	30,212,384.69
เงินลงทุนซึ่งบันทึกโดยวิธีส่วนได้เสีย	1,344,217.45	2,277,781.86	3,101,332.23
เงินลงทุนระยะยาวอื่น			
เงินลงทุนในหลักทรัพย์-สุทธิ	134,225,700.40	119,213,311.16	127,627,120.53
เงินให้กู้ยืมแก่พนักงาน	2,654,430.00	1,721,460.00	2,127,700.00
ที่ดิน อาคารและอุปกรณ์-สุทธิ	164,502,884.98	159,785,211.18	165,528,186.10
ค่าความนิยมนรอตบัญญัติ	1,750,000.00	2,250,000.00	2,750,000.00
สินทรัพย์ไม่หมุนเวียนอื่น	1,004,691.26	1,122,061.24	1,111,638.54
รวมสินทรัพย์ไม่หมุนเวียน	337,981,924.09	318,869,825.44	332,458,362.09
รวมสินทรัพย์	917,702,461.32	884,162,444.95	967,696,684.25
หนี้สินและส่วนของผู้ถือหุ้น			
หนี้สินหมุนเวียน			
เงินกู้ยืมระยะสั้นจากสถาบันการเงิน	5,000,000.00	-	-
เจ้าหนี้และตั๋วเงินจ่ายการค้า	149,173,238.94	135,190,258.33	161,867,976.97
เจ้าหนี้กิจการที่เกี่ยวข้องกัน	4,171,822.00	3,519,774.20	5,476,589.25
เจ้าหนี้ตามสัญญาเช่าซื้อส่วนที่ครบกำหนดชำระในหนึ่งปี	-	-	196,003.68
เจ้าหนี้ค้างหุ้น	-	772,059.75	-
เงินมัดจำรับ	6,420,459.85	4,819,498.27	8,657,804.68
ภาษีเงินได้นิติบุคคลค้างจ่าย	4,983,853.22	3,415,169.04	37,362,299.73
ค่าใช้จ่ายค้างจ่าย	13,127,806.34	12,092,101.28	12,642,240.17
ภาษีขายซึ่งไม่ถึงกำหนดชำระ	13,189,148.20	14,955,259.83	18,976,109.80
หนี้สินหมุนเวียนอื่น	14,534,693.53	11,273,335.74	12,086,087.03
รวมหนี้สินหมุนเวียน	210,601,022.08	186,037,456.44	257,265,111.31
หนี้สินไม่หมุนเวียน			
เจ้าหนี้ตามสัญญาเช่าซื้อ-สุทธิ	-	-	225,308.93
สิทธิการเช่ารอตบัญญัติ	25,326,047.12	26,410,529.87	27,495,012.62
หนี้สินไม่หมุนเวียนอื่น	-	-	700,000.00
รวมหนี้สินไม่หมุนเวียน	25,326,047.12	26,410,529.87	28,420,321.55
รวมหนี้สิน	235,927,069.20	212,447,986.31	285,685,432.86

บริษัท ประกิต โฮลดิ้งส์ จำกัด (มหาชน) และบริษัทย่อย
งบดุล (ต่อ)
สำหรับแต่ละปีสิ้นสุดวันที่ 31 ธันวาคม 2549, 2548 และ 2547

		งบการเงินรวม	หน่วย : บาท
	31 ธค.49	31 ธค. 48	31 ธค. 47
ส่วนของผู้ถือหุ้น			
ทุนเรือนหุ้น			
ทุนจดทะเบียน			
หุ้นสามัญ 100,000,000 หุ้น มูลค่าหุ้นละ 1 บาท	100,000,000.00	100,000,000.00	100,000,000.00
ทุนที่ออกและชำระเต็มมูลค่าแล้ว			
หุ้นสามัญ 60,000,000 หุ้น มูลค่าหุ้นละ 1 บาท	60,000,000.00	60,000,000.00	60,000,000.00
ส่วนเกินมูลค่าหุ้น	191,422,000.00	191,422,000.00	191,422,000.00
บวก กำไร(ขาดทุน)ที่ยังไม่เกิดขึ้นจากการปรับปรุง			
มูลค่ายุติธรรมของเงินลงทุน	(19,990,566.32)	(13,359,635.99)	(6,767,968.26)
หัก ส่วนปรับปรุงจากการแปลงค่างบการเงินต่างประเทศ	(140,224.98)	(54,987.36)	(38,087.51)
กำไรสะสม จัดสรรแล้ว			
สำรองตามกฎหมาย	10,000,000.00	10,000,000.00	10,000,000.00
ยังไม่ได้จัดสรร	439,079,070.92	422,332,678.42	424,148,591.82
สำรองสำหรับซื้อหุ้นคืน	5,415,280.00	5,415,280.00	-
หุ้นทุนซื้อคืน - หุ้นสามัญ	(5,415,280.00)	(5,415,280.00)	-
รวมส่วนของผู้ถือหุ้นบริษัทฯ	680,370,279.62	670,340,055.07	678,764,536.05
ส่วนของผู้ถือหุ้นส่วนน้อย	1,405,112.50	1,374,403.57	3,246,715.34
รวมส่วนของผู้ถือหุ้น	681,775,392.12	671,714,458.64	682,011,251.39
รวมหนี้สินและส่วนของผู้ถือหุ้น	917,702,461.32	884,162,444.95	967,696,684.25

บริษัท ประกิต โฮลดิ้งส์ จำกัด (มหาชน) และบริษัทย่อย
งบกำไรขาดทุน
สำหรับแต่ละปีสิ้นสุดวันที่ 31 ธันวาคม 2549, 2548 และ 2547

		งบการเงินรวม	หน่วย : บาท
	31 ธค.49	31 ธค. 48	31 ธค. 47
รายได้			
รายได้ค้าขายหน้าและค่าบริการ	414,482,155.84	369,162,821.91	395,282,729.80
รายได้บริหารงานจัดการ	750,000.00	7,276,487.00	24,967,114.00
กำไรจากการขายเงินลงทุนในบริษัทย่อย	-	-	123,724,322.74
ดอกเบี้ยรับ	8,381,633.87	4,271,983.71	6,186,762.97
รายได้อื่น	26,596,284.86	33,143,982.50	15,052,958.43
ส่วนแบ่งกำไรจากเงินลงทุนตามวิธีส่วนได้เสีย		96,449.63	77,192.55
ส่วนแบ่งกำไรจากเงินลงทุนตามวิธีส่วนได้เสีย			
จากบริษัทย่อยที่ขายในระหว่างปี	-	-	6,947,778.98
รวมรายได้	450,210,074.57	413,951,724.75	572,238,859.47
ค่าใช้จ่าย			
ต้นทุนบริการ	204,839,106.70	180,600,587.85	169,229,388.29
ค่าใช้จ่ายในการขายและบริหาร	174,027,224.04	166,832,097.06	189,361,000.10
ค่าตอบแทนกรรมการ	3,425,265.00	1,945,265.00	855,265.00
ส่วนแบ่งขาดทุนจากเงินลงทุนตามวิธีส่วนได้เสีย	13,564.41	-	-
ขาดทุนจากการถูกเวนคืนที่ดิน	-	-	3,126,377.42
รวมค่าใช้จ่าย	382,305,160.15	349,377,949.91	362,572,030.81
กำไรสุทธิก่อนดอกเบี้ยจ่ายและภาษีเงินได้	67,904,914.42	64,573,774.84	209,666,828.66
ดอกเบี้ยจ่าย	(61,369.86)	(21,003.72)	(23,608.05)
ภาษีเงินได้	(21,322,343.13)	(19,053,681.54)	(53,199,415.92)
กำไรสุทธิหลังภาษีเงินได้	46,521,201.43	45,499,089.58	156,443,804.69
ส่วนของผู้ถือหุ้นส่วนน้อยใน(กำไร) ขาดทุน สุทธิ	(32,808.93)	100,277.02	125,588.31
กำไรสุทธิ	46,488,392.50	45,599,366.60	156,569,393.00
กำไรต่อหุ้นขั้นพื้นฐาน	0.78	0.77	2.61

บริษัท ประจิด โอเลดิงส์ จำกัด (มหาชน) และบริษัทย่อย
งบกระแสเงินสด
สำหรับแต่ละปีสิ้นสุดวันที่ 31 ธันวาคม 2549, 2548 และ 2547

	หน่วย : บาท		
	งบการเงินรวม		
	31 ธค.49	31 ธค. 48	31 ธค. 47
กระแสเงินสดจากกิจกรรมดำเนินงาน			
กำไรสุทธิ	46,488,392.50	45,599,366.60	156,569,393.00
รายการปรับกระทบกำไรสุทธิเป็นเงินสดรับ(จ่าย)จากกิจกรรมดำเนินงาน			
หนี้สงสัยจะสูญ	8,144,298.07	3,098,066.53	-
ค่าเสื่อมราคา	6,419,412.41	7,618,523.13	9,361,161.09
ค่าความนิยมนัดบัญชี	500,000.00	500,000.00	500,000.00
(กำไร)ขาดทุนจากการขายสินทรัพย์และเลิกใช้สินทรัพย์	(986,667.91)	(115,562.33)	154,957.52
(กำไร)ขาดทุนจากการรับโอนสินทรัพย์	-	-	(1,335,644.86)
ขาดทุนจากการถูกเวนคืนที่ดิน	-	-	3,126,377.42
รายได้ค่าสิทธิการเช่าค้ำบัญชี	(1,084,482.75)	(1,084,482.75)	(1,084,482.75)
(กำไร)ขาดทุนจากการปรับมูลค่าและขายเงินลงทุนชั่วคราว	(8,132,456.06)	(15,300,135.98)	(1,100,253.51)
รายได้เงินปันผล	(2,009,852.50)	(2,739,400.00)	(1,730,900.00)
(กำไร)ขาดทุนของบริษัทย่อยและบริษัทร่วมตามวิธีส่วนได้เสีย	13,564.41	(96,449.63)	(77,192.55)
(กำไร)ขาดทุนจากการขายเงินลงทุนในบริษัทย่อย	-	-	(123,724,322.74)
(กำไร)ขาดทุนจากอัตราแลกเปลี่ยน			
เงินตราต่างประเทศ	97,602.02	22,618.85	2,031,159.39
กำไรจากการดำเนินงานก่อนการเปลี่ยนแปลง			
ในสินทรัพย์และหนี้สินดำเนินงาน	49,449,810.19	37,502,544.42	42,690,252.01
สินทรัพย์ดำเนินงาน(เพิ่มขึ้น)ลดลง			
ลูกหนี้และตัวเงินรับการค้า-สุทธิ	20,488,136.08	56,446,416.03	(97,314,402.52)
ลูกหนี้และตัวเงินรับกิจการที่เกี่ยวข้องกัน - สุทธิ	(1,209,085.05)	3,428,928.70	(3,404,606.21)
เงินทดรองจ่ายแก่กิจการที่เกี่ยวข้องกัน - สุทธิ	(498,307.17)	50,505.48	(803,956.65)
รายได้ค้างรับ	(3,527,055.20)	7,327,001.30	(1,511,719.77)
เงินทดรองจ่าย	1,707,541.89	(5,975,992.99)	529,318.62
สินทรัพย์หมุนเวียนอื่น	(4,112,111.61)	6,325,296.60	(2,339,450.93)
สินทรัพย์ไม่หมุนเวียนอื่น	117,369.98	(10,422.70)	2,502,320.18
หนี้สินดำเนินงานเพิ่มขึ้น(ลดลง)			
เจ้าหนี้และตัวเงินจ่ายการค้า	13,982,980.61	(25,862,624.74)	35,904,688.11
เจ้าหนี้กิจการที่เกี่ยวข้องกัน	652,047.80	(2,771,908.95)	(2,993,116.14)
เจ้าหนี้ค้างหุ้น	(772,059.75)	-	-
เงินมัดจำรับ	1,600,961.58	(3,838,306.41)	(832,715.99)
ภาษีเงินได้นิติบุคคลค้างจ่าย	1,568,684.18	(33,947,130.69)	22,729,993.64
ค่าใช้จ่ายค้างจ่าย	1,035,705.06	(550,138.89)	(1,721,994.35)
หนี้สินหมุนเวียนอื่น	1,495,246.16	(4,833,601.26)	8,256,602.44
เงินสดสุทธิได้มาจากกิจกรรมดำเนินงาน	81,979,864.75	33,290,565.90	1,691,212.44
กระแสเงินสดจากกิจกรรมลงทุน (เพิ่มขึ้น)ลดลง			
เงินลงทุนในเงินฝากธนาคาร	(25,664,217.29)	(2,347,015.31)	-
เงินสดรับจากการขายเงินลงทุนระยะสั้น	317,333,293.77	231,276,654.55	95,356,673.17
เงินสดรับจากเงินลงทุนระยะสั้น-ตัวแลกเปลี่ยนครบกำหนด	-	-	10,000,000.00
ลงทุนในเงินลงทุนชั่วคราว	(333,044,821.82)	(243,177,600.00)	(263,821,769.57)
เงินให้กู้ยืมแก่พนักงาน	(932,970.00)	406,240.00	(269,350.00)
ลงทุนในเงินลงทุนระยะยาว	(89,493,313.00)	(42,309,116.00)	(79,928,263.75)
เงินสดรับจากการขายและไถ่ถอนเงินลงทุนระยะยาว	67,849,993.43	44,903,317.39	98,832,331.38

บริษัท ประกิต โฮลดิ้งส์ จำกัด (มหาชน) และบริษัทย่อย
งบกระแสเงินสด(ต่อ)
สำหรับแต่ละปีสิ้นสุดวันที่ 31 ธันวาคม 2549, 2548 และ 2547

หน่วย : บาท

	งบการเงินรวม		
	31 ธค.49	31 ธค. 48	31 ธค. 47
กระแสเงินสดจากกิจกรรมลงทุน (เพิ่มขึ้น)ลดลง (ต่อ)			
เงินสดจ่ายซื้อที่ดิน อาคารและอุปกรณ์	(11,877,745.42)	(2,663,800.94)	(4,271,114.29)
เงินมัดจำจ่าย	(14,000,000.00)	-	-
เงินสดรับจากการขายที่ดินอาคารและอุปกรณ์	986,672.91	259,902.72	2,360,435.09
เงินสดรับจากการขายเงินลงทุนในบริษัทย่อย	-	-	130,703,560.00
เงินสดรับจากเงินปันผล	2,929,852.50	3,659,400.00	51,825,429.47
ส่วนของผู้อถือหุ้นส่วนน้อย	30,708.93	(1,872,311.77)	(3,179,209.33)
เงินสดสุทธิที่ได้มาจาก(ใช้ไป)กิจกรรมลงทุน	(21,930,511.08)	(616,809.99)	177,439,100.94
กระแสเงินสดจากกิจกรรมจัดหาเงิน เพิ่มขึ้น(ลดลง)			
เงินกู้ยืมจากธนาคารเพิ่มขึ้น	5,000,000.00		
เงินสดจ่ายซื้อหุ้นทุนซื้อคืน	-	(5,415,280.00)	-
จ่ายเงินปันผล	(29,742,000.00)	(42,000,000.00)	(60,000,000.00)
จ่ายชำระเจ้าหนี้ตามสัญญาเช่าซื้อ	-	(477,400.27)	(196,437.39)
เงินสดสุทธิใช้ไปในกิจกรรมจัดหาเงิน	(24,742,000.00)	(47,892,680.27)	(60,196,437.39)
กำไร(ขาดทุน)จากการแปลงค่างบการเงินของบริษัทย่อยในต่างประเทศ	(85,237.62)	(16,899.85)	5,672.91
เงินสดและรายการเทียบเท่าเงินสดเพิ่มขึ้น(ลดลง)สุทธิ	(28,729,918.86)	(26,483,343.58)	(20,890,829.87)
เงินสดและรายการเทียบเท่าเงินสดต้นงวด	71,231,493.72	97,714,837.30	118,605,667.17
เงินสดและรายการเทียบเท่าเงินสดสิ้นงวด	42,501,574.86	71,231,493.72	97,714,837.30
หน่วย : พันบาท			
ข้อมูลกระแสเงินสดเปิดเผยเพิ่มเติม			
เงินสดชำระระหว่างงวด			
ดอกเบี้ยจ่าย	61	21	24
ภาษีเงินได้นิติบุคคล	19,754	53,001	32,980
รายละเอียดเพิ่มเติมรายการที่ไม่เป็นตัวแทน			
ลงทุนในเงินลงทุนระยะยาวแต่ยังไม่ได้จ่ายชำระ	-	772	-
รายได้ค้างรับจากการขายเงินลงทุนระยะยาว		-	2,380

อัตราส่วนทางการเงินตามงบการเงินรวม

<u>อัตราส่วนสภาพคล่อง (Liquidity Ratio)</u>	<u>(หน่วย)</u>	<u>2549</u>	<u>2548</u>	<u>2547</u>
อัตราส่วนสภาพคล่อง	(เท่า)	2.75	3.04	2.47
อัตราส่วนสภาพคล่องหมุนเร็ว	(เท่า)	2.54	2.92	2.34
อัตราส่วนสภาพคล่องกระแสเงินสด	(เท่า)	0.41	0.15	0.01
อัตราส่วนหมุนเวียนลูกหนี้การค้า	(เท่า)	6.28	4.33	4.04
ระยะเวลาเก็บหนี้เฉลี่ย	(วัน)	57.32	83.06	89.00
อัตราส่วนหมุนเวียนเจ้าหนี้	(เท่า)	8.00	6.00	6.00
ระยะเวลารับหนี้	(วัน)	47.00	60.00	61.00
Cash Cycle	(วัน)	10.00	23.00	28.00
<u>อัตราส่วนแสดงความสามารถในการหากำไร</u>				
(Profitability Ratio)				
อัตรากำไรขั้นต้น	(%)	16.31	17.44	16.50
อัตรากำไรสุทธิ	(%)	3.61	4.22	11.42
อัตราผลตอบแทนผู้ถือหุ้น	(%)	6.87	6.74	23.33
<u>อัตราส่วนแสดงประสิทธิภาพในการดำเนินงาน</u>				
(Efficiency Ratio)				
อัตราผลตอบแทนจากสินทรัพย์	(%)	5.16	4.92	15.61
อัตราผลตอบแทนจากสินทรัพย์ถาวร	(%)	21.61	22.00	67.86
อัตราการใช้หนี้ของสินทรัพย์	(เท่า)	0.78	0.52	0.66
<u>อัตราส่วนวิเคราะห์นโยบายทางการเงิน (Financial Policy Ratio)</u>				
อัตราส่วนหนี้สินต่อส่วนของผู้ถือหุ้น	(เท่า)	0.35	0.32	0.42
อัตราส่วนความสามารถชำระดอกเบี้ย	(เท่า)	1,106.49	3,074.40	888,116
อัตราการใช้เงินปันผล	(%)	ยังไม่ประกาศจ่าย	92.11	26.83
<u>ข้อมูลต่อหุ้น (Per Share Ratio)</u>				
มูลค่าตามบัญชีต่อหุ้น	(บาท)	11.38	11.28	11.37
กำไรสุทธิต่อหุ้น	(บาท)	0.78	0.77	2.61
เงินปันผลต่อหุ้น	(บาท)	ยังไม่ประกาศจ่าย	0.50	0.70
<u>อัตราการเติบโต (Growth Rate)</u>				
สินทรัพย์รวม	(%)	3.79	(8.63)	(6.75)
หนี้สินรวม	(%)	11.05	(25.64)	(24.27)
ยอดขายรวม	(%)	18.92	(21.09)	(29.87)
ต้นทุนขายรวม	(%)	20.56	(21.98)	(23.64)
กำไรขั้นต้น	(%)	11.18	(16.59)	(50.39)
รายได้รวม	(%)	8.76	(27.66)	(23.56)
ค่าใช้จ่ายจากการดำเนินงานรวม	(%)	9.42	(3.64)	(38.34)
กำไรสุทธิ	(%)	1.95	(70.88)	65.40

บริษัท ประกิต โฮลดิ้งส์ จำกัด (มหาชน) และบริษัทย่อย
งบแสดงการเปลี่ยนแปลงในส่วนของผู้ถือหุ้น
สำหรับปีสิ้นสุดวันที่ 31 ธันวาคม 2549 ,2548 และ 2547

หน่วย : บาท

	งบการเงินรวม									
	ทุนเรือนหุ้น ที่ออกและชำระแล้ว	ส่วนเกิน (ต่ำกว่า) มูลค่าหุ้น	สำรองตามกฎหมาย	กำไรสะสม	สำรองสำหรับ ซื้อหุ้นคืน	หุ้นทุนซื้อคืน- หุ้นสามัญ	ส่วนของผู้ถือหุ้น ส่วนน้อย	กำไร(ขาดทุน) จากการปรับ มูลค่าเงินลงทุน	ส่วนปรับปรุง จาก การแปลงค่าเงิน	รวม
ยอดคงเหลือ ณ วันที่ 1 มกราคม 2547	60,000,000.00	191,422,000.00	10,000,000.00	327,579,198.82	-	-	63,499,691.83	8,023,102.50	(43,760.42)	660,480,232.73
ผลต่างจากการปรับเงินลงทุน		-	-	-	-	-	-	(14,791,070.76)	-	(14,791,070.76)
ผลต่างจากการแปลงค่างบการเงิน	-	-	-	-	-	-	-	-	5,672.91	5,672.91
ขายเงินลงทุนในบริษัทย่อย	-	-	-	-	-	-	(57,073,767.16)	-	-	(57,073,767.16)
กำไรสุทธิสำหรับปี	-	-	-	156,569,393.00	-	-	(3,179,209.33)	-	-	153,390,183.67
จ่ายเงินปันผล	-	-	-	(60,000,000.00)	-	-	-	-	-	(60,000,000.00)
ยอดคงเหลือ ณ วันที่ 31 ธันวาคม 2547	60,000,000.00	191,422,000.00	10,000,000.00	424,148,591.82	-	-	3,246,715.34	(6,767,968.26)	(38,087.51)	682,011,251.39
ยอดคงเหลือ ณ วันที่ 1 มกราคม 2548	60,000,000.00	191,422,000.00	10,000,000.00	424,148,591.82	-	-	3,246,715.34	(6,767,968.26)	(38,087.51)	682,011,251.39
ผลต่างจากการปรับเงินลงทุน	-	-	-	-	-	-	-	(6,591,667.73)	-	(6,591,667.73)
ผลต่างจากการแปลงค่างบการเงิน	-	-	-	-	-	-	-	-	(16,899.85)	(16,899.85)
กำไรสุทธิสำหรับปี	-	-	-	45,599,366.60	-	-	(1,872,311.77)	-	-	43,727,054.83
จ่ายเงินปันผล	-	-	-	(42,000,000.00)	-	-	-	-	-	(42,000,000.00)
หุ้นทุนซื้อคืน - หุ้นสามัญ	-	-	-	(5,415,280.00)	5,415,280.00	(5,415,280.00)	-	-	-	(5,415,280.00)
ยอดคงเหลือ ณ วันที่ 31 ธันวาคม 2548	60,000,000.00	191,422,000.00	10,000,000.00	422,332,678.42	5,415,280.00	(5,415,280.00)	1,374,403.57	(13,359,635.99)	(54,987.36)	671,714,458.64
ยอดคงเหลือ ณ วันที่ 1 มกราคม 2549	60,000,000.00	191,422,000.00	10,000,000.00	422,332,678.42	5,415,280.00	(5,415,280.00)	1,374,403.57	(13,359,635.99)	(54,987.36)	671,714,458.64
ผลต่างจากการปรับเงินลงทุน	-	-	-	-	-	-	-	(6,630,930.33)	-	(6,630,930.33)
ผลต่างจากการแปลงค่างบการเงิน	-	-	-	-	-	-	-	-	(85,237.62)	(85,237.62)
กำไรสุทธิสำหรับปี	-	-	-	46,488,392.50	-	-	30,708.93	-	-	46,519,101.43
จ่ายเงินปันผล	-	-	-	(29,742,000.00)	-	-	-	-	-	(29,742,000.00)
ยอดคงเหลือ ณ วันที่ 31 ธันวาคม 2549	60,000,000.00	191,422,000.00	10,000,000.00	439,079,070.92	5,415,280.00	(5,415,280.00)	1,405,112.50	(19,990,566.32)	(140,224.98)	681,775,392.12

รายละเอียดผู้บริหารและผู้มีอำนาจควบคุม

รายชื่อกรรมการ/ผู้มีอำนาจควบคุม	บริษัท ประกิจ โฮลดิ้งส์	บริษัทย่อย				บริษัทร่วม			บริษัทอื่น ๆ			
		PRAKIT/FCB (MYANMAR)	PRAKIT/FCB (CAMBODIA)	เอฟซีบี เวิร์ลด์ไวด์	มาร์เก็ตติ้ง ไดรฟ์ เวิร์ลด์ไวด์ (ประเทศไทย)	อิมแพคท์ คอมมูนิตี้	ไคเร็กซ์ เรสพอนซ์	ไอเอ็มซี คอมมูนิตี้	ห้องอัด เสียงทอง	อิมแพค วิดีโอ โปรดักชั่น	ประกิจ แอนด์ แอสโซซิเอตส์	62 กราฟฟิก แอนด์ รีทัช
นายประกิจ อภิสารธนรักษ์	B, A, C	A, D, C	A, C	A, C	C		A, C	C, A	A, C	A, C	A, D, C	
นายพิศาล ประหัยภูวนกูร	B, C			C	C		C	C	C			
นายปรีชา เขาวชิระ	B, C, D			C			C	C				
นายโสมนัส ณ บางช้าง	F, G											
ม.ร.ว. ถนัดศรี สวัสดิวัตน์	F, G									C		
ดร. พิชัย จรรย์สุกกรินทร์	G											
นายรอง ชาง	C											
นายเจมส์ อเล็กซานเดอร์ โฮลแลนด์	C			C								
นางสาวภาวิณี อภิสารธนรักษ์						C						
นางสาววิษุตา ไกรฤทธิกุล	B					C						B, C
นางสาวรัตนดิยา ธรรมพุดพิงศ์						C						
นายเลียง ชุต นิวิ						C						
นายมรรณพ เดชวิทักษ์		C	C									
Mr. Min Thein		C										
นายอนุชา วิริยะชัย					C							
นายอภิรักษ์ อภิสารธนรักษ์					C, D							
นายวิเชียร นาคอินทนนท์	C		E									
นายเบอเรน สมิธ				C, D								
นางจารุวรรณ จันทรพิทักษ์	B									E		B, C
นางสิริอร เขียวพิพัฒน์สกุล	B											
ดร. มนูญ พาหิระ	F, G											

A = ประธานกรรมการ

B = กรรมการบริหาร

C = กรรมการ

D = กรรมการผู้จัดการ

E = ผู้จัดการทั่วไป

F = กรรมการตรวจสอบ

G = กรรมการอิสระ

รายละเอียดเกี่ยวกับผู้บริหารและผู้มีอำนาจควบคุมของบริษัท

1. รายละเอียดของผู้บริหารหรือผู้มีอำนาจควบคุม

ชื่อ-สกุล	อายุ	คุณวุฒิทางการศึกษา	สัดส่วนการถือหุ้นในบริษัท %	ความสัมพันธ์ทางครอบครัวระหว่างผู้บริหาร	ประสบการณ์ทำงานในระยะ 5 ปี		
					ช่วงเวลา	ตำแหน่ง	ชื่อหน่วยงานบริษัท/ประเภทธุรกิจ
1. นายประกิต อภิสารธนรักษ์ ประธานกรรมการบริหารและกรรมการผู้มีอำนาจลงนามผูกพันบริษัท	68	ปริญญาตรี เศรษฐศาสตร์ มหาวิทยาลัยธรรมศาสตร์	8.65% ของหุ้นที่มีสิทธิออกเสียงทั้งหมด	ไม่มี	2529-ปัจจุบัน	ประธานกรรมการ กรรมการ กรรมการ	บมจ. ประกิต โฮลดิ้งส์ บจก. ประกิต แอนด์แอสโซซิเอทส์ บจก. เอฟซีบี เวอร์ลด์ไวด์ (ประเทศไทย) บจก. ห้างฮัดเสียงทอง บจก. มาร์เก็ตติ้ง ไคร่ว เวอร์ลด์ไวด์ (ประเทศไทย) บจก. อิมแพควิลิโอโปรดักชั่น บจก. ไคเร็กซ์ เรสพอนซ์(ประเทศไทย) บจก. ประกิต แอนด์แอสโซซิเอทส์ บจก. คีทแฮล์ม โฆษณา บจก. คีทแฮล์ม
2. นายพิศาล ประห์ฐานกูร รองประธานกรรมการบริหารและกรรมการผู้มีอำนาจลงนามผูกพันบริษัท	62	ปริญญาตรี สาขาประชาสัมพันธ์และโฆษณา ไมอามีเคจูเนียร์ คอลเลจ ไมอามี สหรัฐอเมริกา	0.10% ของหุ้นที่มีสิทธิออกเสียงทั้งหมด	ไม่มี	2529-ปัจจุบัน	รองประธานกรรมการ กรรมการ	บมจ. ประกิต โฮลดิ้งส์ บจก. เอฟซีบี เวอร์ลด์ไวด์ (ประเทศไทย) บจก. มาร์เก็ตติ้ง ไคร่ว เวอร์ลด์ไวด์ (ประเทศไทย) บจก. ประกิต แอนด์แอสโซซิเอทส์ ผู้จัดการฝ่ายผลิตภัณฑ์ Warner-Lambert (Thailand) Co., Ltd. ผู้จัดการฝ่ายผลิตภัณฑ์ Bristol Myers (Thailand) Co., Ltd.
3. นายปริชา เขาโชติช่วง กรรมการผู้จัดการและกรรมการผู้มีอำนาจลงนามผูกพันบริษัท	59	ปริญญาตรีบริหารธุรกิจ วิทยาลัยไอโซคริสเตียน สหรัฐอเมริกา หลักสูตรนักบริหารการตลาด มหาวิทยาลัยโลซาน สวิตเซอร์แลนด์	0.26% ของหุ้นที่มีสิทธิออกเสียงทั้งหมด	ไม่มี	2529-ปัจจุบัน	กรรมการผู้จัดการ กรรมการ รองกรรมการผู้จัดการ ผู้อำนวยการฝ่ายการตลาด เจ้าหน้าที่การตลาด	บมจ. ประกิต โฮลดิ้งส์ บจก. ไคเร็กซ์ เรสพอนซ์(ประเทศไทย) บจก. ลินดาส บจก. เฟดเดอร์ส บจก. คีทแฮล์ม
4. นายวิเชียร นาคอินทนนท์ กรรมการ	58	มัธยมศึกษา ปีที่ 3 โรงเรียนวัดรางบัว	-	ไม่มี	ปัจจุบัน 2529-2544 2521-2529 2511-2521 2508-2511	กรรมการ กรรมการรองผู้จัดการ กรรมการรองผู้จัดการ พนักงานฝ่ายศิลป์ พนักงานฝ่ายศิลป์	บมจ. ประกิต โฮลดิ้งส์ บมจ. ประกิต โฮลดิ้งส์ บจก. ประกิต แอนด์แอสโซซิเอทส์ บจก. คีทแฮล์ม Loxley (Thailand) Co., Ltd.
5. นายเจมส์ อเล็กซานเดอร์ โสแลนด์ กรรมการ	36	ปริญญาตรี สาขาวิศวกรรมศาสตร์	-	ไม่มี	2547-ปัจจุบัน	กรรมการ หัวหน้าส่วนปฏิบัติการ พื้นที่เอเชียแปซิฟิก ผู้ดำเนินการ กรรมการบริหาร กรรมการร่วม ผู้สอบบัญชี	บมจ. ประกิต โฮลดิ้งส์ บจก. เอฟซีบี เวอร์ลด์ไวด์ (ประเทศไทย) FCB ASIA (HOLDINGS) LTD. The Myanmar Fund Limited. Tinshed Capital บจก. ไพร์ชวอเตอร์เฮาส์ดูเปอร์ บจก.เคพีเอ็มจี
6. นายรอง ชาง กรรมการ	47	ปริญญาโท การบัญชี วิทยาลัยวิศวกรรมศาสตร์ Georgia StateUniversity วิทยาลัยวิทยาศาสตร์ China Normal University	-	ไม่มี	ปัจจุบัน 2545-2547 2543-2545 2541-2543	กรรมการ ผู้อำนวยการฝ่ายการเงิน ภาคพื้นที่เอเชียแปซิฟิก ผู้จัดการ โครงการ หัวหน้านักวิเคราะห์ ผู้สอบบัญชีอาวุโส	บมจ. ประกิต โฮลดิ้งส์ FCB ASIA (HOLDINGS) LTD. INTERLAND, INC. ACSI NETWORK TECHNOLOGIES INTERNATIONAL PAPER

ชื่อ-สกุล	อายุ	คุณวุฒิทางการศึกษา	สัดส่วนการถือหุ้นในบริษัท %	ความสัมพันธ์ทางครอบครัวระหว่างผู้บริหาร	ประสบการณ์ทำงานในระยะ 5 ปี		
					ช่วงเวลา	ตำแหน่ง	ชื่อหน่วยงานบริษัท/ประเภทธุรกิจ
7. นายโสมนัส ฌ บางช้าง กรรมการตรวจสอบและ กรรมการอิสระ	58	ปริญญาโท บริหารธุรกิจ Sotheastern Oklahoma State University	-	ไม่มี	2542-ปัจจุบัน 2542-2545 2531-2542 2522-2531 2518-2521 2516-2517	กรรมการอิสระและ กรรมการตรวจสอบ ที่ปรึกษาทางบัญชีและการเงิน ผู้อำนวยการฝ่ายบัญชีและการเงิน ผู้จัดการฝ่ายบัญชีและการเงิน เจ้าหน้าที่ตรวจสอบภายใน เจ้าหน้าที่ตรวจสอบภายใน	บมจ. ประกิด โฮลดิ้งส์ บจก. ธรณีพิพัฒน์ บมจ. ประกิด โฮลดิ้งส์ บจก. ดีทีเอสเอ็ม โฆษณา บริษัท เงินทุนอุตสาหกรรมแห่งประเทศไทย องค์กรโทรศัพท์แห่งประเทศไทย
8. ม.ร.ว. ถนัดศรี สวัสดิวัตน์ กรรมการตรวจสอบและ กรรมการอิสระ	80	วารสารศาสตร์ ดุริยางค์บัณฑิต ศึกษาศาสตร์ มหาวิทยาลัย ธรรมศาสตร์	-	ไม่มี	2542-ปัจจุบัน 2539-2545 2535-ปัจจุบัน 2536-ปัจจุบัน	กรรมการอิสระและ กรรมการตรวจสอบ ประธานกรรมการ ประธานกรรมการ ที่ปรึกษากิตติมศักดิ์ กรรมการ	บมจ. ประกิด โฮลดิ้งส์ บจก. ครอบครัว บจก. ธรณีพิพัฒน์ บมจ. การบินไทย บจก. วิทยุการบิน บจก. อิมแพค วิดีโอโปรดักชั่น
9. ดร.พิชัย จรรย์สุกรินทร์ กรรมการอิสระ	64	ปริญญาตรีเศรษฐศาสตร์ มหาวิทยาลัยธรรมศาสตร์ ปริญญาโทเศรษฐศาสตร์ ปริญญาเอกเศรษฐศาสตร์ University of Philippine	-	ไม่มี	ปัจจุบัน 2508-2546	กรรมการอิสระ กรรมการ ที่ปรึกษา ที่ปรึกษากิตติมศักดิ์ คณบดี รองอธิการบดี ประธาน กรรมการและเลขานุการ	บมจ. ประกิด โฮลดิ้งส์ สมาคมเศรษฐศาสตร์ ม.ธรรมศาสตร์ ชุมนุมสหกรณ์ออมทรัพย์แห่งประเทศไทย สหกรณ์ออมทรัพย์ ม.ธรรมศาสตร์ คณะเศรษฐศาสตร์ ม.ธรรมศาสตร์ ฝ่ายวางแผนพัฒนา ม.ธรรมศาสตร์ สหกรณ์ออมทรัพย์ ม.ธรรมศาสตร์ สภาอาจารย์ ม.ธรรมศาสตร์ มูลนิธิอานันทมหิดล แผนกธรรมศาสตร์
10. ดร.มนูญ พาหิระ กรรมการอิสระและ กรรมการตรวจสอบ	67	ปริญญาตรีเศรษฐศาสตร์ มหาวิทยาลัยธรรมศาสตร์ ปริญญาโทเศรษฐศาสตร์ University of Philippine ปริญญาเอกเศรษฐศาสตร์ มหาวิทยาลัยสวาม	-	ไม่มี	ปัจจุบัน 2547-ปัจจุบัน 2544-2547 2542-2544	กรรมการอิสระและ กรรมการตรวจสอบ รองประธานกรรมการฝ่ายมาตรการ ที่ปรึกษาอธิการบดี อธิการบดี คณบดีบัณฑิตวิทยาลัย	บมจ. ประกิด โฮลดิ้งส์ สำนักงานปราบปราม การทุจริตแห่งชาติ มหาวิทยาลัยเกริก มหาวิทยาลัยเกริก มหาวิทยาลัยธรรมศาสตร์
11. น.ส.วิษชุดา ไกรฤทธิกุล ผู้อำนวยการฝ่ายบัญชีและ การเงิน และเลขานุการ คณะกรรมการตรวจสอบ	48	ปริญญาตรีบัญชีบัณฑิต ปริญญาโทบัญชี มหาวิทยาลัยธรรมศาสตร์	-	ไม่มี	2542-ปัจจุบัน 2539-2542 2537-2539 2531-2537 2524-2530	ผู้อำนวยการฝ่ายบัญชีและการเงิน ผู้ช่วยผู้อำนวยการ ฝ่ายบัญชีและการเงิน ผู้จัดการฝ่ายบัญชีและการเงิน ผู้จัดการฝ่ายบัญชีและการเงิน ผู้ช่วยผู้จัดการฝ่ายบัญชี	บมจ. ประกิด โฮลดิ้งส์ บมจ. ประกิด โฮลดิ้งส์ บจก. แมกนัส เคอร์วิส แอนด์ เคิร์ล เอฟซีบี บจก. จีเอส ไอ ทราเวล บมจ. ไรท์กรุ๊ป
12. นางสิริอร เขียวพิพัฒน์สกุล ผู้อำนวยการฝ่ายสื่อโฆษณา	43	ปริญญาตรี คณะวารสาร มหาวิทยาลัยธรรมศาสตร์	-	ไม่มี	2536-ปัจจุบัน 2533-2536 2530-2533	ผู้อำนวยการฝ่ายสื่อโฆษณา ผู้จัดการฝ่ายสื่อโฆษณา พนักงานวางแผนสื่อโฆษณา	บมจ. ประกิด โฮลดิ้งส์ บจก. ประกิด แอนด์ เอฟซีบี บจก. ประกิด แอนด์ เอฟซีบี
13. นางจรรวณ กัลยาณมิตร ผู้อำนวยการฝ่าย ทรัพยากรบุคคล	52	ปริญญาตรีบริหารธุรกิจ มหาวิทยาลัยรามคำแหง	-	ไม่มี	2536-ปัจจุบัน 2523-2536	ผู้อำนวยการ ฝ่ายทรัพยากรบุคคล ผู้จัดการฝ่ายบุคคล และธุรกิจ	บมจ. ประกิด โฮลดิ้งส์ บจก. แพน เอเชีย

รายงานของผู้สอบบัญชีรับอนุญาต

เสนอ ผู้ถือหุ้นและคณะกรรมการ บริษัท ประกิต โฮลดิ้งส์ จำกัด (มหาชน) และบริษัทย่อย

ข้าพเจ้าได้ตรวจสอบงบดุลรวม และงบดุลเฉพาะบริษัท ของบริษัท ประกิต โฮลดิ้งส์ จำกัด (มหาชน) และบริษัทย่อย ณ วันที่ 31 ธันวาคม 2549 งบกำไรขาดทุนรวม และงบกำไรขาดทุนเฉพาะบริษัท งบแสดงการเปลี่ยนแปลงในส่วนของผู้ถือหุ้นรวม และงบแสดงการเปลี่ยนแปลงในส่วนของผู้ถือหุ้นเฉพาะบริษัท งบกระแสเงินสดรวมและงบกระแสเงินสดเฉพาะบริษัท สำหรับปีสิ้นสุดวันเดียวกันของ บริษัท ประกิต โฮลดิ้งส์ จำกัด (มหาชน) และบริษัทย่อย ซึ่งผู้บริหารของกิจการเป็นผู้รับผิดชอบต่อความถูกต้องและครบถ้วนของข้อมูลในงบการเงินเหล่านี้ ส่วนข้าพเจ้าเป็นผู้รับผิดชอบในการแสดงความเห็นต่องบการเงินดังกล่าว จากผลการตรวจสอบของข้าพเจ้า ในการตรวจสอบงบการเงินรวมที่ประกอบด้วยข้อมูลของกิจการและของบริษัทย่อยอีก 6 แห่ง ข้าพเจ้าตรวจสอบงบการเงินของบริษัทย่อยจำนวน 3 แห่ง ได้แก่ บริษัท เอฟซีบี เวิร์ลด์ไวด์ (ประเทศไทย) จำกัด บริษัท ไคเร็กซ์ เรสทอเรนซ์ (ประเทศไทย) จำกัด และ บริษัท มาร์เก็ตติ้ง ไคเร็กซ์ เวิร์ลด์ไวด์ (ประเทศไทย) จำกัด แต่ไม่ได้ตรวจสอบงบการเงินสำหรับปีสิ้นสุดวันเดียวกัน ของบริษัทย่อยที่รวมอยู่ในงบการเงินรวมนี้อีก 3 แห่ง โดยบริษัทเหล่านี้มีสินทรัพย์รวม ณ วันที่ 31 ธันวาคม 2549 เท่ากับ จำนวน 17.60 ล้านบาท (คิดเป็นร้อยละ 1.64 ของสินทรัพย์รวม) และรายได้รวมสำหรับปีสิ้นสุดวันเดียวกัน จำนวน 29.70 ล้านบาท (คิดเป็นร้อยละ 6.01 ของรายได้รวม) นอกจากนี้งบการเงินเฉพาะบริษัท ได้รวมเงินลงทุนในบริษัทย่อยดังกล่าว ณ วันที่ 31 ธันวาคม 2549 เท่ากับจำนวน 6.04 ล้านบาท (คิดเป็นร้อยละ 5.08 ของเงินลงทุน) และส่วนแบ่งส่วนได้เสียในเงินลงทุนในบริษัทย่อยสำหรับปีสิ้นสุดวันเดียวกัน จำนวน 0.90 ล้านบาท (คิดเป็นร้อยละ 3.06 ของส่วนได้เสียในเงินลงทุนของบริษัทย่อย) งบการเงินของบริษัทย่อยที่ข้าพเจ้าไม่ได้ตรวจสอบดังกล่าว ได้แก่ งบการเงินของ บริษัท ประกิต แอนด์ เอฟซีบี (กัมพูชา) จำกัด ใช้งบการเงินที่ฝ่ายบริหารของบริษัทจัดทำขึ้น งบการเงินของ บริษัท โอ. เอ็ม. ซี. คอมมิวนิเคชั่นส์ จำกัด และ บริษัท ประกิต แอนด์ เอฟซีบี (พม่า) จำกัด ใช้งบการเงินที่ตรวจสอบโดยผู้สอบบัญชีอื่นโดยข้าพเจ้าได้รับรายงานของผู้สอบบัญชีนั้นและความเห็นของข้าพเจ้าในส่วนที่เกี่ยวข้องกับจำนวนเงินของรายการต่างๆ ของบริษัทย่อยดังกล่าว ซึ่งรวมอยู่ในงบการเงินรวมและงบการเงินเฉพาะบริษัทฯ ได้ถือตามรายงานของผู้สอบบัญชีนั้น

ข้าพเจ้าได้ปฏิบัติงานตรวจสอบตามมาตรฐานการสอบบัญชีที่รับรองทั่วไป ซึ่งกำหนดให้ข้าพเจ้าต้องวางแผนและปฏิบัติงานเพื่อให้ได้ความเชื่อมั่นอย่างมีเหตุผลว่างบการเงินแสดงข้อมูลที่ขัดต่อข้อเท็จจริง อันเป็นสาระสำคัญหรือไม่ การตรวจสอบรวมถึงการใช้วิธีการทดสอบหลักฐานประกอบรายการทั้งที่เป็นจำนวนเงินและการเปิดเผยข้อมูลในงบการเงิน การประเมินความเหมาะสมของหลักการบัญชีที่กิจการใช้และประมาณการเกี่ยวกับรายการทางการเงินที่เป็นสาระสำคัญซึ่งผู้บริหารเป็นผู้จัดทำขึ้น ตลอดจนการประเมินถึงความเหมาะสมของการแสดงรายการที่นำเสนอในงบการเงินโดยรวม ข้าพเจ้าเชื่อว่าการตรวจสอบดังกล่าวให้ข้อสรุปที่เป็นเกณฑ์อย่างเหมาะสมในการแสดงความเห็นของข้าพเจ้า

จากการตรวจสอบของข้าพเจ้าและรายงานของผู้สอบบัญชีอื่น ข้าพเจ้าเห็นว่า งบการเงินรวมและงบการเงินเฉพาะบริษัท แสดงฐานะการเงินรวมและฐานะการเงินเฉพาะบริษัทและบริษัทย่อย ณ วันที่ 31 ธันวาคม พ.ศ. 2549 ผลการดำเนินงานรวมและผลการดำเนินงานเฉพาะบริษัทและบริษัทย่อย และกระแสเงินสดรวมและกระแสเงินสดเฉพาะบริษัท สำหรับปีสิ้นสุดวันเดียวกันของ บริษัท ประกิต โฮลดิ้งส์ จำกัด (มหาชน) และบริษัทย่อย โดยถูกต้องตามที่ควรในสาระสำคัญตามหลักการบัญชีที่รับรองทั่วไป

งบดุลรวม และงบดุลเฉพาะบริษัท ณ วันที่ 31 ธันวาคม 2548 งบกำไรขาดทุนรวม และงบกำไรขาดทุนเฉพาะบริษัท งบแสดงการเปลี่ยนแปลงในส่วนของผู้ถือหุ้นรวม และงบแสดงการเปลี่ยนแปลงในส่วนของผู้ถือหุ้นเฉพาะบริษัท งบกระแสเงินสดรวม และงบกระแสเงินสดเฉพาะบริษัท สำหรับปีสิ้นสุดวันเดียวกัน ของบริษัท ประกิตโฮลดิ้งส์ จำกัด(มหาชน) และบริษัทย่อย ที่นำมาแสดงเปรียบเทียบตรวจสอบโดยผู้สอบบัญชีอื่นในสำนักงานเดียวกัน โดยผู้สอบบัญชีนั้นได้ตรวจสอบ งบการเงินดังกล่าวของบริษัท ประกิต โฮลดิ้งส์ จำกัด (มหาชน) และของบริษัทย่อยจำนวน 3 แห่ง ได้แก่ บริษัท เอฟซีบี เวิร์ลด์ไวด์

(ประเทศไทย)จำกัด บริษัท ไคเร็กซ์ เรสพอนซ์ (ประเทศไทย) จำกัด และบริษัท มาร์เก็ตติ้ง ไครว์ เวิร์ลด์ไวด์ (ประเทศไทย) จำกัด โดยแสดงความเห็นไว้อย่างไม่มีเงื่อนไข ตามรายงานลงวันที่ 24 กุมภาพันธ์ 2549 แต่ไม่ได้ตรวจสอบงบการเงินสำหรับปีสิ้นสุดวันเดียวกัน ของบริษัทย่อยที่รวมอยู่ในงบการเงินรวมนี้อีก 3 แห่ง โดยบริษัทเหล่านี้มี สินทรัพย์รวม ณ วันที่ 31 ธันวาคม 2548 เท่ากับจำนวน 10.64 ล้านบาท (คิดเป็นร้อยละ 1.05 ของสินทรัพย์รวม) และรายได้รวมสำหรับปีสิ้นสุดวันที่ 31 ธันวาคม 2548 จำนวนเงิน 21.41 ล้านบาท (คิดเป็นร้อยละ 4.66 ของรายได้รวม) นอกจากนี้งบการเงินเฉพาะบริษัทได้รวมเงินลงทุนในบริษัทย่อยดังกล่าว ณ วันที่ 31 ธันวาคม 2548 เท่ากับจำนวน 6.10 ล้านบาท (คิดเป็นร้อยละ 5.05 ของเงินลงทุน) และส่วนแบ่งส่วนได้เสียในเงินลงทุนในบริษัทย่อยสำหรับปีสิ้นสุดวันเดียวกัน (0.12) ล้านบาท (คิดเป็นร้อยละ (0.59) ของส่วนได้เสียในเงินลงทุนของบริษัทย่อย) งบการเงินของบริษัทย่อยที่ไม่ได้ตรวจสอบดังกล่าว ได้แก่ งบการเงินของ บริษัท ประกิต แอนด์ เอฟซีบี (กัมพูชา) จำกัด ใช้งบการเงินที่ฝ่ายบริหารของบริษัทจัดทำขึ้น งบการเงินของ บริษัท ไอ. เอ็ม. ซี. คอมมิวนิเคชั่นส์ จำกัด และ บริษัท ประกิต แอนด์ เอฟซีบี (พม่า) จำกัด ใช้งบการเงินที่ตรวจสอบโดยผู้สอบบัญชีอื่น โดยความเห็นในส่วนที่เกี่ยวข้องกับจำนวนเงินของรายการต่างๆ ของบริษัทย่อยดังกล่าว ซึ่งรวมอยู่ในงบการเงินรวมและงบการเงินเฉพาะบริษัทฯ ได้ถือตามรายงานของผู้สอบบัญชานั้น

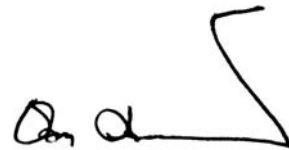

(นางสาวชานา วิวัฒน์พนชาติ)

ผู้สอบบัญชีรับอนุญาตเลขทะเบียน 4712

สำนักงานปิติเสวี

8/4 ชั้น 1, 3 ซอยวิภาวดี 44

เขตจตุจักร กรุงเทพมหานคร

วันที่ 22 กุมภาพันธ์ 2550

บริษัท ประจักษ์ โฮลดิ้งส์ จำกัด (มหาชน) และบริษัทย่อย

งบดุล

ณ วันที่ 31 ธันวาคม 2549 และ 2548

หน่วย : บาท

	หมายเหตุ	งบการเงินรวม		งบการเงินเฉพาะบริษัทฯ	
		ปี 2549	ปี 2548	ปี 2549	ปี 2548
สินทรัพย์					
สินทรัพย์หมุนเวียน					
เงินสดและรายการเทียบเท่าเงินสด	5	42,501,574.86	71,231,493.72	18,373,830.29	31,414,355.05
เงินลงทุนชั่วคราว					
เงินลงทุนในกองทุนส่วนบุคคล	6	116,708,213.49	120,580,334.78	116,708,213.49	120,580,334.78
เงินฝากประจำ		35,723,617.29	10,059,400.00	25,723,617.29	10,059,400.00
อื่น ๆ	7	149,916,619.95	122,200,514.55	77,579,875.18	94,299,691.32
ลูกหนี้และตั๋วเงินรับการค้า - สุทธิ	8	190,462,666.96	219,098,928.84	25,255,793.78	52,036,121.27
ลูกหนี้และตั๋วเงินรับกิจการที่เกี่ยวข้องกัน - สุทธิ	4.1	2,069,231.62	953,920.86	30,459,457.50	7,126,944.51
เงินทดรองจ่ายกิจการที่เกี่ยวข้องกัน - สุทธิ	4.2	517,541.00	19,233.83	415,653.20	275,633.93
สินทรัพย์หมุนเวียนอื่น					
รายได้ค้างรับ		10,227,216.42	6,700,161.22	5,034,640.81	1,725,072.86
เงินทดรองจ่าย		4,404,106.10	6,111,647.99	33,060.00	57,960.00
ลูกหนี้กรมสรรพากรและภาษีซื้อยังไม่ถึงกำหนด		9,710,107.55	7,383,402.12	1,990,723.59	2,056,528.52
เงินมัดจำจ่าย	9	14,000,000.00	-	14,000,000.00	-
อื่น ๆ		3,479,641.99	953,581.60	880,072.33	546,339.33
รวมสินทรัพย์หมุนเวียน		579,720,537.23	565,292,619.51	316,454,937.46	320,178,381.57
สินทรัพย์ไม่หมุนเวียน					
เงินฝากธนาคารที่คิดภาระค้ำประกัน	10	32,500,000.00	32,500,000.00	30,000,000.00	30,000,000.00
เงินลงทุนซึ่งบันทึกโดยวิธีส่วนได้เสีย	11	1,344,217.45	2,277,781.86	117,334,656.66	118,346,998.71
เงินลงทุนระยะยาวอื่น					
เงินลงทุนในหลักทรัพย์ - สุทธิ	7	134,225,700.40	119,213,311.16	134,225,700.40	119,213,311.16
เงินให้กู้ยืมแก่พนักงาน	12	2,654,430.00	1,721,460.00	1,500,000.00	635,000.00
ที่ดิน อาคารและอุปกรณ์ - สุทธิ	4.5, 13, 21.1	164,502,884.98	159,785,211.18	158,718,354.85	157,409,029.14
ค่าความนิยมรอตัดบัญชี		1,750,000.00	2,250,000.00	1,750,000.00	2,250,000.00
สินทรัพย์ไม่หมุนเวียนอื่น		1,004,691.26	1,122,061.24	-	-
รวมสินทรัพย์ไม่หมุนเวียน		337,981,924.09	318,869,825.44	443,528,711.91	427,854,339.01
รวมสินทรัพย์		917,702,461.32	884,162,444.95	759,983,649.37	748,032,720.58

หมายเหตุประกอบงบการเงินเป็นส่วนหนึ่งของงบการเงินนี้

บริษัท ประกิต โฮลดิ้งส์ จำกัด (มหาชน) และบริษัทย่อย

งบดุล (ต่อ)

ณ วันที่ 31 ธันวาคม 2549 และ 2548

หน่วย : บาท

หมายเหตุ	งบการเงินรวม		งบการเงินเฉพาะบริษัทฯ	
	ปี 2549	ปี 2548	ปี 2549	ปี 2548
หนี้สินและส่วนของผู้ถือหุ้น				
หนี้สินหมุนเวียน				
เงินกู้ยืมระยะสั้นจากสถาบันการเงิน	14	5,000,000.00	-	-
เจ้าหนี้และตัวเงินจ่ายการค้า		149,173,238.94	135,190,258.33	31,836,967.49
เจ้าหนี้กิจการที่เกี่ยวข้องกัน	4.3	4,171,822.00	3,519,774.20	1,163,410.00
เจ้าหนี้ค่าหุ้น		-	772,059.75	-
เงินมัดจำรับ		6,420,459.85	4,819,498.27	1,665,521.71
ภาษีเงินได้นิติบุคคลค้างจ่าย		4,983,853.22	3,415,169.04	2,367,179.94
ค่าใช้จ่ายค้างจ่าย		13,127,806.34	12,092,101.28	4,276,190.02
ภาษีขายยังไม่ถึงกำหนดชำระ		13,189,148.20	14,955,259.83	3,101,120.49
หนี้สินหมุนเวียนอื่น		14,534,693.53	11,273,335.74	9,736,708.00
รวมหนี้สินหมุนเวียน		210,601,022.08	186,037,456.44	54,147,097.65
หนี้สินไม่หมุนเวียน				
สิทธิการเช่ารถตัดบัญชี	15	25,326,047.12	26,410,529.87	25,326,047.12
รวมหนี้สินไม่หมุนเวียน		25,326,047.12	26,410,529.87	25,326,047.12
รวมหนี้สิน		235,927,069.20	212,447,986.31	79,473,144.77
ส่วนของผู้ถือหุ้น				
ทุนเรือนหุ้น				
ทุนจดทะเบียน				
หุ้นสามัญ 100,000,000 หุ้น มูลค่าหุ้นละ 1 บาท		100,000,000.00	100,000,000.00	100,000,000.00
ทุนที่ออกและชำระเต็มมูลค่าแล้ว				
หุ้นสามัญ 60,000,000 หุ้น มูลค่าหุ้นละ 1 บาท		60,000,000.00	60,000,000.00	60,000,000.00
ส่วนเกินมูลค่าหุ้น		191,422,000.00	191,422,000.00	191,422,000.00
บวก กำไร(ขาดทุน)ที่ยังไม่เกิดขึ้นจากการปรับปรุง				
มูลค่ายุติธรรมของเงินลงทุน	7	(19,990,566.32)	(13,359,635.99)	(19,990,566.32)
หัก ส่วนปรับปรุงจากการแปลงค่างบการเงิน				
ต่างประเทศ		(140,224.98)	(54,987.36)	-
กำไรสะสม				
จัดสรรแล้ว				
สำรองตามกฎหมาย	17.1	10,000,000.00	10,000,000.00	10,000,000.00
ยังไม่ได้จัดสรร		439,079,070.92	422,332,678.42	439,079,070.92
สำรองสำหรับซื้อหุ้นคืน	17.2	5,415,280.00	5,415,280.00	5,415,280.00
หุ้นทุนซื้อคืน - หุ้นสามัญ	18	(5,415,280.00)	(5,415,280.00)	(5,415,280.00)
รวมส่วนของผู้ถือหุ้นบริษัทฯ		680,370,279.62	670,340,055.07	680,510,504.60
ส่วนของผู้ถือหุ้นส่วนน้อย		1,405,112.50	1,374,403.57	-
รวมส่วนของผู้ถือหุ้น		681,775,392.12	671,714,458.64	680,510,504.60
รวมหนี้สินและส่วนของผู้ถือหุ้น				
		917,702,461.32	884,162,444.95	759,983,649.37

หมายเหตุประกอบงบการเงินเป็นส่วนหนึ่งของงบการเงินนี้

บริษัท ประกิต โฮสติ้งส์ จำกัด (มหาชน) และบริษัทย่อย

งบกำไรขาดทุน

สำหรับแต่ละปีสิ้นสุดวันที่ 31 ธันวาคม 2549 และ 2548

หน่วย : บาท

รายได้	หมายเหตุ	งบการเงินรวม		งบการเงินเฉพาะบริษัทฯ	
		ปี 2549	ปี 2548	ปี 2549	ปี 2548
รายได้ค่านายหน้าและค่าบริการ	4.4	414,482,155.84	369,162,821.91	41,472,049.08	34,161,273.80
รายได้บริหารงานจัดการ	4.4	750,000.00	7,276,487.00	33,402,048.00	42,711,484.00
ดอกเบี้ยรับ		8,381,633.87	4,271,983.71	7,504,851.44	3,781,956.73
รายได้อื่น	4.4	26,596,284.86	33,143,982.50	23,916,084.56	31,002,457.98
ส่วนแบ่งกำไรจากเงินลงทุนตามวิธีส่วนได้เสีย		-	96,449.63	30,922,025.80	19,957,426.41
รวมรายได้		450,210,074.57	413,951,724.75	137,217,058.88	131,614,598.92
ค่าใช้จ่าย					
ต้นทุนบริการ	4.4	204,839,106.70	180,600,587.85	15,325,641.15	15,819,836.76
ค่าใช้จ่ายในการขายและบริหาร		174,027,224.04	166,832,097.06	63,221,312.37	59,708,782.31
ค่าตอบแทนกรรมการ		3,425,265.00	1,945,265.00	1,985,265.00	145,265.00
ส่วนแบ่งขาดทุนจากเงินลงทุนตามวิธีส่วนได้เสีย		13,564.41	-	1,499,045.83	215,260.89
รวมค่าใช้จ่าย		382,305,160.15	349,377,949.91	82,031,264.35	75,889,144.96
กำไรสุทธิก่อนดอกเบี้ยจ่ายและภาษีเงินได้		67,904,914.42	64,573,774.84	55,185,794.53	55,725,453.96
ดอกเบี้ยจ่าย		(61,369.86)	(21,003.72)	-	(21,003.72)
ภาษีเงินได้	19	(21,322,343.13)	(19,053,681.54)	(8,697,402.03)	(10,105,083.64)
กำไรสุทธิหลังภาษีเงินได้		46,521,201.43	45,499,089.58	46,488,392.50	45,599,366.60
ส่วนของผู้ถือหุ้นส่วนน้อยใน(กำไร) ขาดทุน สุทธิ		(32,808.93)	100,277.02	-	-
กำไรสุทธิ		46,488,392.50	45,599,366.60	46,488,392.50	45,599,366.60
กำไรต่อหุ้นขั้นพื้นฐาน		0.78	0.77	0.78	0.77

หมายเหตุประกอบงบการเงินเป็นส่วนหนึ่งของงบการเงินนี้

บริษัท ประกิต โฮลดิ้งส์ จำกัด (มหาชน) และบริษัทย่อย
งบแสดงการเปลี่ยนแปลงในส่วนของผู้ถือหุ้น
สำหรับแต่ละปีสิ้นสุดวันที่ 31 ธันวาคม 2549 และ 2548

หน่วย : บาท										
งบการเงินรวม										
	ทุนเรือนหุ้น ที่ออก	ส่วนเกิน มูลค่าหุ้น	สำรอง ตามกฎหมาย	กำไรสะสม	สำรอง สำหรับ ข้อหุ้นคืน	หุ้นทุนซื้อคืน - หุ้นสามัญ	ส่วนของผู้ ถือหุ้น	ขาดทุนที่ยังไม่เกิด ขึ้นจากการปรับ มูลค่าเงินลงทุน	ส่วนปรับปรุง จากการ แปลงค่าเงิน	รวม
หมายเหตุ	และชำระแล้ว						ส่วนน้อย			
ยอดคงเหลือ ณ วันที่ 1 มค.2548	60,000,000.00	191,422,000.00	10,000,000.00	424,148,591.82	-	-	3,246,715.34	(6,767,968.26)	(38,087.51)	682,011,251.39
ผลต่างจากการปรับเงินลงทุน	-	-	-	-	-	-	-	(6,591,667.73)	-	(6,591,667.73)
ผลต่างจากการแปลงค่างบการเงิน	-	-	-	-	-	-	-	-	(16,899.85)	(16,899.85)
กำไรสุทธิงวดนี้	-	-	-	45,599,366.60	-	-	(1,872,311.77)	-	-	43,727,054.83
จ่ายเงินปันผล	16	-	-	(42,000,000.00)	-	-	-	-	-	(42,000,000.00)
หุ้นทุนซื้อคืน - หุ้นสามัญ	18	-	-	(5,415,280.00)	5,415,280.00	(5,415,280.00)	-	-	-	(5,415,280.00)
ยอดคงเหลือ ณ วันที่ 31 ธค. 2548	60,000,000.00	191,422,000.00	10,000,000.00	422,332,678.42	5,415,280.00	(5,415,280.00)	1,374,403.57	(13,359,635.99)	(54,987.36)	671,714,458.64
ยอดคงเหลือ ณ วันที่ 1 มค. 2549	60,000,000.00	191,422,000.00	10,000,000.00	422,332,678.42	5,415,280.00	(5,415,280.00)	1,374,403.57	(13,359,635.99)	(54,987.36)	671,714,458.64
ผลต่างจากการปรับเงินลงทุน	7	-	-	-	-	-	-	(6,630,930.33)	-	(6,630,930.33)
ผลต่างจากการแปลงค่างบการเงิน	-	-	-	-	-	-	-	-	(85,237.62)	(85,237.62)
กำไรสุทธิงวดนี้	-	-	-	46,488,392.50	-	-	30,708.93	-	-	46,519,101.43
จ่ายเงินปันผล	16	-	-	(29,742,000.00)	-	-	-	-	-	(29,742,000.00)
ยอดคงเหลือ ณ วันที่ 31 ธค. 2549	60,000,000.00	191,422,000.00	10,000,000.00	439,079,070.92	5,415,280.00	(5,415,280.00)	1,405,112.50	(19,990,566.32)	(140,224.98)	681,775,392.12

หน่วย : บาท										
งบการเงินเฉพาะบริษัทฯ										
	ทุนเรือนหุ้น ที่ออก	ส่วนเกิน มูลค่าหุ้น	สำรอง ตามกฎหมาย	กำไรสะสม	สำรอง สำหรับ ข้อหุ้นคืน	หุ้นทุนซื้อคืน - หุ้นสามัญ	ส่วนของผู้ ถือหุ้น	ขาดทุนที่ยังไม่เกิด ขึ้นจากการปรับ มูลค่าเงินลงทุน	ส่วนปรับปรุง จากการ แปลงค่าเงิน	รวม
หมายเหตุ	และชำระแล้ว						ส่วนน้อย			
ยอดคงเหลือ ณ วันที่ 1 มกราคม 2548	60,000,000.00	191,422,000.00	10,000,000.00	424,148,591.82	-	-	-	(6,767,968.26)	-	678,802,623.56
ผลต่างจากการปรับเงินลงทุน	-	-	-	-	-	-	-	(6,591,667.73)	-	(6,591,667.73)
กำไรสุทธิงวดนี้	-	-	-	45,599,366.60	-	-	-	-	-	45,599,366.60
จ่ายเงินปันผล	16	-	-	(42,000,000.00)	-	-	-	-	-	(42,000,000.00)
หุ้นทุนซื้อคืน - หุ้นสามัญ	18	-	-	(5,415,280.00)	5,415,280.00	(5,415,280.00)	-	-	-	(5,415,280.00)
ยอดคงเหลือ ณ วันที่ 31 ธค. 2548	60,000,000.00	191,422,000.00	10,000,000.00	422,332,678.42	5,415,280.00	(5,415,280.00)	-	(13,359,635.99)	-	670,395,042.43
ยอดคงเหลือ ณ วันที่ 1 มค.2549	60,000,000.00	191,422,000.00	10,000,000.00	422,332,678.42	5,415,280.00	(5,415,280.00)	-	(13,359,635.99)	-	670,395,042.43
ผลต่างจากการปรับเงินลงทุน	7	-	-	-	-	-	-	(6,630,930.33)	-	(6,630,930.33)
กำไรสุทธิงวดนี้	-	-	-	46,488,392.50	-	-	-	-	-	46,488,392.50
จ่ายเงินปันผล	16	-	-	(29,742,000.00)	-	-	-	-	-	(29,742,000.00)
ยอดคงเหลือ ณ วันที่ 31 ธค. 2549	60,000,000.00	191,422,000.00	10,000,000.00	439,079,070.92	5,415,280.00	(5,415,280.00)	-	(19,990,566.32)	-	680,510,504.60

หมายเหตุประกอบงบการเงินเป็นส่วนหนึ่งของงบการเงินนี้

บริษัท ประกิต โฮลดิ้งส์ จำกัด (มหาชน) และบริษัทย่อย
งบกระแสเงินสด
สำหรับแต่ละปีสิ้นสุดวันที่ 31 ธันวาคม 2549 และ 2548

	หน่วย : บาท			
	งบการเงินรวม		งบการเงินเฉพาะบริษัทฯ	
	ปี 2549	ปี 2548	ปี 2549	ปี 2548
กระแสเงินสดจากกิจกรรมดำเนินงาน				
กำไรสุทธิ	46,488,392.50	45,599,366.60	46,488,392.50	45,599,366.60
รายการปรับกระทบกำไรสุทธิเป็นเงินสดรับ(จ่าย)				
จากกิจกรรมดำเนินงาน				
หนี้สงสัยจะสูญ	8,144,298.07	3,098,066.53	5,495,655.71	63,440.00
หนี้สงสัยจะสูญ (รับคืน)	-	-	-	(81,400.00)
ค่าเสื่อมราคา	6,419,412.41	7,618,523.13	5,170,848.74	6,031,295.96
ค่าความนิยมตัดบัญชี	500,000.00	500,000.00	500,000.00	500,000.00
(กำไร)ขาดทุนจากการขายสินทรัพย์และเลิกใช้สินทรัพย์	(986,667.91)	(115,562.33)	(986,667.91)	(56,654.12)
(กำไร)ขาดทุนจากการซื้อเงินลงทุนในบริษัทย่อย	-	-	-	(170,634.75)
รายได้ค่าสิทธิการเช่าตัดบัญชี	(1,084,482.75)	(1,084,482.75)	(1,084,482.75)	(1,084,482.75)
(กำไร)ขาดทุนจากการปรับมูลค่าและขายเงินลงทุนชั่วคราว	(8,132,456.06)	(15,300,135.98)	(5,520,091.41)	(14,085,846.13)
รายได้เงินปันผล	(2,009,852.50)	(2,739,400.00)	(2,009,852.50)	(2,739,400.00)
(กำไร)ขาดทุนของบริษัทย่อยและบริษัทร่วม				
ตามวิธีส่วนได้เสีย	13,564.41	(96,449.63)	(29,422,979.97)	(19,742,165.52)
กำไรจากอัตราแลกเปลี่ยนของเงินลงทุนในบริษัทย่อย	-	-	(482,577.98)	197,787.57
(กำไร)ขาดทุนจากอัตราแลกเปลี่ยน				
เงินตราต่างประเทศ	97,602.02	22,618.85	-	-
กำไรจากการดำเนินงานก่อนการเปลี่ยนแปลง				
ในสินทรัพย์และหนี้สินดำเนินงาน	49,449,810.19	37,502,544.42	18,148,244.43	14,431,306.86
สินทรัพย์ดำเนินงาน(เพิ่มขึ้น)ลดลง				
ลูกหนี้และตั๋วเงินรับการค้า-สุทธิ	20,488,136.08	56,446,416.03	20,899,975.87	8,337,213.58
ลูกหนี้และตั๋วเงินรับกิจการที่เกี่ยวข้องกัน - สุทธิ	(1,209,085.05)	3,428,928.70	(23,332,512.99)	6,953,906.26
เงินทรองจ่ายแก่กิจการที่เกี่ยวข้องกัน - สุทธิ	(498,307.17)	50,505.48	(140,019.27)	77,677.21
รายได้ค้างรับ	(3,527,055.20)	7,327,001.30	(3,309,567.95)	2,265,985.35
เงินทรองจ่าย	1,707,541.89	(5,975,992.99)	24,900.00	(28,005.00)
สินทรัพย์หมุนเวียนอื่น	(4,112,111.61)	6,325,296.60	472,726.14	407,303.01
สินทรัพย์ไม่หมุนเวียนอื่น	117,369.98	(10,422.70)	-	60,000.00
หนี้สินดำเนินงานเพิ่มขึ้น(ลดลง)				
เจ้าหนี้และตั๋วเงินจ่ายการค้า	13,982,980.61	(25,862,624.74)	3,691,404.07	3,558,026.21
เจ้าหนี้กิจการที่เกี่ยวข้องกัน	652,047.80	(2,771,908.95)	(509,961.50)	(1,820,048.07)
เจ้าหนี้ค่าหุ้น	(772,059.75)	-	(772,059.75)	-
เงินมัดจำรับ	1,600,961.58	(3,838,306.41)	1,349,684.21	(5,724,388.75)
ภาษีเงินได้นิติบุคคลค้างจ่าย	1,568,684.18	(33,947,130.69)	(349,841.31)	(29,605,929.56)
ค่าใช้จ่ายค้างจ่าย	1,035,705.06	(550,138.89)	(1,284,248.96)	139,120.19
หนี้สินหมุนเวียนอื่น	1,495,246.16	(4,833,601.26)	1,179,668.52	3,290,814.32
เงินสดสุทธิได้มาจากกิจกรรมดำเนินงาน	81,979,864.75	33,290,565.90	16,068,391.51	2,342,981.61

หมายเหตุประกอบงบการเงินเป็นส่วนหนึ่งของงบการเงินนี้

บริษัท ประกิต โฮลดิ้งส์ จำกัด (มหาชน) และบริษัทย่อย

งบกระแสเงินสด

สำหรับแต่ละปีสิ้นสุดวันที่ 31 ธันวาคม 2549 และ 2548

หน่วย : บาท

	งบการเงินรวม		งบการเงินเฉพาะบริษัทฯ	
	ปี 2549	ปี 2548	ปี 2549	ปี 2548
กระแสเงินสดจากกิจกรรมลงทุน (เพิ่มขึ้น)ลดลง				
เงินลงทุนในเงินฝากธนาคาร	(25,664,217.29)	(2,347,015.31)	(15,664,217.29)	152,984.69
เงินสัรับจากการขายเงินลงทุนระยะสั้น	317,333,293.77	231,276,654.55	149,876,732.05	231,276,654.55
ลงทุนในเงินลงทุนชั่วคราว	(333,044,821.82)	(243,177,600.00)	(123,764,703.21)	(233,177,600.00)
เงินให้กู้ยืมแก่พนักงาน	(932,970.00)	406,240.00	(865,000.00)	50,000.00
เงินลงทุนในกิจการที่เกี่ยวข้องกัน	-	-	-	(1,600,000.00)
ลงทุนในเงินลงทุนระยะยาว	(89,493,313.00)	(42,309,116.00)	(89,493,313.00)	(42,309,116.00)
เงินสัรับจากการขายและไถ่ถอนเงินลงทุนระยะยาว	67,849,993.43	44,903,317.39	67,849,993.43	44,903,317.39
เงินสัจ่ายซื้อที่ดิน อาคารและอุปกรณ์	(11,877,745.42)	(2,663,800.94)	(7,220,833.66)	(1,812,772.74)
เงินมัดจำจ่าย	(14,000,000.00)	-	(14,000,000.00)	-
เงินสัรับจากการขายที่ดินอาคารและอุปกรณ์	986,672.91	259,902.72	986,672.91	66,205.60
เงินสัรับจากเงินปันผล	2,929,852.50	3,659,400.00	32,927,752.50	23,658,000.00
ส่วนของผู้อื้อหุ้นส่วนน้อย	30,708.93	(1,872,311.77)	-	-
เงินสัสุทธิดีมาจากการใช้ไปในกิจกรรมลงทุน	(85,882,545.99)	(11,864,329.36)	633,083.73	21,207,673.49
กระแสเงินสดจากกิจกรรมจัดหาเงิน เพิ่มขึ้น(ลดลง)				
เงินกู้ยืมจากธนาคารเพิ่มขึ้น	5,000,000.00	-	-	-
เงินสัจ่ายซื้อหุ้นทุนซื้อคืน	-	(5,415,280.00)	-	(5,415,280.00)
จ่ายเงินปันผล	(29,742,000.00)	(42,000,000.00)	(29,742,000.00)	(42,000,000.00)
จ่ายชำระเจ้าหนี้ตามสัญญาเข้าซื้อ	-	(477,400.27)	-	(477,400.27)
เงินสัสุทธิใช้ไปในกิจกรรมจัดหาเงิน	(24,742,000.00)	(47,892,680.27)	(29,742,000.00)	(47,892,680.27)
กำไร(ขาดทุน)จากการแปลงค่างบการเงิน ของบริษัทย่อย				
ในต่างประเทศ	(85,237.62)	(16,899.85)	-	-
เงินสัและรายการเทียบเท่าเงินสัเพิ่มขึ้น(ลดลง)สุทธิ	(28,729,918.86)	(26,483,343.58)	(13,040,524.76)	(24,342,025.17)
เงินสัและรายการเทียบเท่าเงินสัต้นงวด	71,231,493.72	97,714,837.30	31,414,355.05	55,756,380.22
เงินสัและรายการเทียบเท่าเงินสัสิ้นสุดงวด	42,501,574.86	71,231,493.72	18,373,830.29	31,414,355.05

หน่วย : พันบาท

	งบการเงินรวม		งบการเงินเฉพาะบริษัทฯ	
	ปี 2549	ปี 2548	ปี 2549	ปี 2548
ข้อมูลกระแสเงินสดเปิดเผยเพิ่มเติม				
เงินสัจ่ายระหว่างงวด				
ดอกเบี้ยจ่าย	61	21	-	21
ภาษีเงินได้นิติบุคคล	19,754	53,001	9,047	39,711
รายละเอียดเพิ่มเติมในการลงทุนที่ไม่เป็นัวเงิน				
ลงทุนในเงินลงทุนระยะยาวแต่ยังไม่จ่ายชำระ	-	772	-	772

หมายเหตุประกอบงบการเงินเป็นส่วนหนึ่งของงบการเงินนี้

บริษัท ประกิต โฮลดิ้งส์ จำกัด (มหาชน) และบริษัทย่อย

หมายเหตุประกอบงบการเงิน

วันที่ 31 ธันวาคม 2549 และ 2548

1. ข้อมูลทั่วไป

บริษัท ประกิต โฮลดิ้งส์ จำกัด (มหาชน) จัดตั้งขึ้นตามพระราชบัญญัติมหาชน พ.ศ. 2535 และมีสำนักงานอยู่ที่เลขที่ 88 ซอยสุขุมวิท 62 แขวง 3 ถนนสุขุมวิท แขวงบางจาก เขตพระโขนง กรุงเทพฯ ประเทศไทย บริษัทฯ เป็นบริษัทจดทะเบียนในตลาดหลักทรัพย์แห่งประเทศไทย ซึ่งประกอบธุรกิจหลัก คือ ลงทุนในบริษัทอื่นและบริหารงานบริษัทย่อยและบริษัทในเครือ รวมทั้งรับจ้างผลิตงานโฆษณาและเป็นนายหน้าจัดหาสื่อโฆษณา บริษัทย่อยประกอบธุรกิจด้านการโฆษณา โดยรับจ้างผลิตงานโฆษณาและเป็นนายหน้าจัดหาสื่อโฆษณา

บริษัทฯ มีจำนวนพนักงานและค่าใช้จ่ายเกี่ยวกับพนักงาน ดังนี้-

	งบการเงินรวม		งบการเงินเฉพาะบริษัท	
	ปี 2549	ปี 2548	ปี 2549	ปี 2548
จำนวนพนักงาน (คน)	218	225	67	75
ค่าใช้จ่ายเกี่ยวกับพนักงาน (ล้านบาท)	124.17	121.10	38.12	38.48

2. เกณฑ์การจัดทำงบการเงิน

2.1 เกณฑ์การเสนองบการเงิน

2.1.1 งบการเงินนำเสนอเพื่อวัตถุประสงค์ของการรายงานเพื่อใช้ในประเทศ และจัดทำเป็นภาษาไทย งบการเงินฉบับภาษาอังกฤษได้จัดทำขึ้นเพื่อความสะดวกของผู้อ่านงบการเงินที่ไม่คุ้นเคยกับภาษาไทย

งบการเงินรวมและงบการเงินเฉพาะบริษัทฯ ได้จัดทำขึ้นตามหลักการบัญชีที่รับรองทั่วไปภายใต้พระราชบัญญัติการบัญชี พ.ศ. 2543 ซึ่งหมายความว่า มาตรฐานการบัญชีที่ออกภายใต้พระราชบัญญัติวิชาชีพบัญชี พ.ศ. 2547 รวมถึงการตีความและแนวปฏิบัติทางการบัญชีที่ประกาศใช้โดยสภาวิชาชีพบัญชี และตามข้อกำหนดของคณะกรรมการกำกับหลักทรัพย์และตลาดหลักทรัพย์ว่าด้วยการจัดทำและนำเสนอรายงานทางการเงิน ภายใต้พระราชบัญญัติหลักทรัพย์และตลาดหลักทรัพย์ พ.ศ. 2535

งบการเงินรวม และงบการเงินเฉพาะบริษัทฯ แสดงรายการตามข้อกำหนดในประกาศกรมทะเบียนการค้า เรื่อง “กำหนดรายการข้อที่ต้องมีในงบการเงิน พ.ศ.2544” ลงวันที่ 14 กันยายน 2544 ออกตามความในพระราชบัญญัติการบัญชี พ.ศ. 2543 ซึ่งมีผลใช้บังคับสำหรับการจัดทำงบการเงินของบริษัทมหาชน ตั้งแต่รอบระยะเวลาบัญชีที่เริ่มในหรือหลังวันที่ 1 มกราคม 2545 เป็นต้นไป

งบการเงินรวม และงบการเงินเฉพาะบริษัทฯ นี้ได้จัดทำขึ้นโดยถือหลักเกณฑ์การบันทึกตามราคาทุนเดิมในการวัดมูลค่าขององค์ประกอบงบการเงินยกเว้น ตามที่กล่าวไว้ในนโยบายการบัญชี

ในการจัดทำงบการเงินให้เป็นไปตามมาตรฐานการบัญชี ผู้บริหารต้องใช้การประมาณ และข้อสมมติฐานหลายประการ ซึ่งมีผลกระทบต่อการกำหนดนโยบายและการรายงานจำนวนเงินที่เกี่ยวข้องกับ สินทรัพย์ หนี้สิน รายได้ และค่าใช้จ่าย การประมาณและข้อสมมติฐานมาจากประสบการณ์ในอดีตและปัจจัยต่างๆ ที่ผู้บริหารมีความเชื่อมั่นอย่างสมเหตุสมผลภายใต้สภาวะแวดล้อมนั้น ดังนั้น ผลที่เกิดขึ้นจริงต่อมูลค่าตามบัญชีของสินทรัพย์และหนี้สินอาจแตกต่างกันไปจากที่ประมาณและตั้งข้อสมมติฐานไว้

2.1.2 งบการเงินรวม

บริษัทย่อย หมายถึง บริษัทที่บริษัทใหญ่ในกลุ่มบริษัทมีสิทธิออกเสียงทั้งทางตรงและทางอ้อมมากกว่ากึ่งหนึ่งของสิทธิในการลงคะแนนเสียงในที่ประชุมผู้ถือหุ้น หรือมีอำนาจในการควบคุมนโยบายการเงิน และการดำเนินงานของบริษัทย่อย งบการเงินของบริษัทย่อยได้ถูกนำมารวมในการจัดทำงบการเงิน โดยเริ่มตั้งแต่วันที่บริษัทใหญ่มีอำนาจควบคุมดังกล่าวจนถึงวันที่บริษัทย่อยถูกขายออกไป รายการและยอดคงเหลือระหว่างกลุ่มบริษัทตลอดจนกำไรขาดทุนที่ยังไม่เกิดขึ้นได้ตัดออกจากงบการเงินรวมนี้แล้ว นโยบายการบัญชีสำหรับบริษัทย่อยจะเปลี่ยนแปลง เพื่อใช้นโยบายการบัญชีเดียวกับกลุ่มบริษัทในการจัดทำงบการเงินรวม ข้อมูลเกี่ยวกับส่วนของผู้ถือหุ้นส่วนน้อยได้แสดงเป็นรายการแยกต่างหากในงบดุลรวมและงบกำไรขาดทุนรวม

บริษัทร่วม หมายถึง กลุ่มบริษัทถือหุ้นระหว่างร้อยละ 20 ถึงร้อยละ 50 ของสิทธิในการออกเสียงทั้งหมด และกิจการที่กลุ่มบริษัทมีอิทธิพลอย่างเป็นสาระสำคัญแต่ไม่ถึงกับควบคุม

งบการเงินรวมสำหรับปีสิ้นสุดวันที่ 31 ธันวาคม 2549 และ 2548 ได้รวมงบการเงินของบริษัท ประกิต โฮลดิ้งส์ จำกัด (มหาชน) ซึ่งเป็นบริษัทใหญ่ และ บริษัทย่อย ต่อไปนี้.-

	สถานะของ		ดำเนินการ ในประเทศ	อัตราส่วนการถือหุ้นร้อยละ	
	งบการเงิน	ประเภทธุรกิจ		31 ธ.ค. 49	31 ธ.ค. 48
บริษัทย่อย					
1. บริษัท เอฟซีบี เวิร์ลด์ไวด์					
(ประเทศไทย) จำกัด	1	โฆษณา	ไทย	99.99	99.99
2. บริษัท มาร์เก็ตติ้ง ไดรฟ์ เวิร์ลด์ไวด์					
(ประเทศไทย) จำกัด	1	โฆษณา	ไทย	99.97	99.97
3. บริษัท ไคเร็กซ์ เรสพอนซ์					
(ประเทศไทย) จำกัด	1	โฆษณา	ไทย	89.00	89.00
4. บริษัท ประกิต แอนด์ เอฟซีบี					
(พม่า) จำกัด	2	โฆษณา	พม่า	90.00	90.00
5. บริษัท ประกิต แอนด์ เอฟซีบี					
(กัมพูชา) จำกัด	3	โฆษณา	กัมพูชา	80.00	80.00
6. บริษัท ไอ. เอ็ม. ซี					
คอมมิวนิเคชั่นส์ จำกัด	2	โฆษณา	ไทย	50.00	50.00

สถานะของงบการเงิน งบการเงินของบริษัทย่อยที่นำมารวมในงบการเงินรวมของบริษัทฯ มีสถานะดังนี้.-

1. งบการเงินสำหรับปีสิ้นสุดวันที่ 31 ธันวาคม 2549 และ 2548 ตรวจสอบโดยผู้สอบบัญชีคนเดียวกับบริษัทใหญ่
2. งบการเงินสำหรับปีสิ้นสุดวันที่ 31 ธันวาคม 2549 และ 2548 ตรวจสอบโดยผู้สอบบัญชีอื่น โดยแสดง

ความเห็นอย่างไม่มีเงื่อนไข

3. งบการเงินสำหรับปีสิ้นสุดวันที่ 31 ธันวาคม 2549 และ 2548 ใช้งบการเงินที่ฝ่ายบริหารของบริษัทจัดทำขึ้น

3. สรุปนโยบายการบัญชีที่สำคัญ

3.1 การรับรู้รายได้และค่าใช้จ่าย

บริษัทฯ และบริษัทย่อยบันทึกรายได้และค่าใช้จ่ายโดยถือเกณฑ์คงค้าง ดังนี้.-

- รายได้ค่าบริการบันทึกเมื่อส่งมอบงานบริการนั้น
- รายได้ค่าโฆษณาบันทึกเมื่อได้ใช้สื่อโฆษณาเสร็จสิ้น
- รายได้ส่วนลดรับต่างบันทึกเกณฑ์สิทธิเว้นแต่ส่วนลดเงินสดบันทึกเมื่อได้รับเงินส่วนลดแล้ว
- ต้นทุนบริการซึ่งเป็นต้นทุนโดยตรงของงานผลิตโฆษณา รับรู้เป็นค่าใช้จ่ายเมื่องานเสร็จสิ้นและส่งมอบสำหรับค่าใช้จ่ายเกี่ยวกับพนักงานและค่าเสื่อมราคาของอุปกรณ์ที่ใช้ในการการผลิตโฆษณา แสดงไว้ในค่าใช้จ่ายในการขายและบริหาร

3.2 เงินสดและรายการเทียบเท่าเงินสด

เงินสดและรายการเทียบเท่าเงินสดประกอบด้วย เงินสดในมือ เงินฝากธนาคาร เงินลงทุนระยะสั้น ซึ่งเป็นเงินฝากกับสถาบันการเงินต่างๆ มีกำหนดไถ่ถอนไม่เกิน 3 เดือน ซึ่งมีได้นำไปค้ำประกันหนี้สินใดๆ และเงินเบิกเกินบัญชีที่มีการโอนอัตโนมัติจากบัญชีเงินฝากออมทรัพย์ได้

3.3 ลูกหนี้การค้า

ลูกหนี้การค้าแสดงด้วยมูลค่าที่จะได้รับ ซึ่งสุทธจากค่าเผ่อนี่สงสัยจะสูญ ค่าเผ่อนี่สงสัยจะสูญประมาณจากการสอบทานยอดคงเหลือ ณ วันสิ้นงวด หนี้สูญที่เกิดขึ้นในระหว่างงวดคิดเป็นค่าใช้จ่ายทันทีที่เกิดขึ้น

บริษัทฯ ได้ประมาณค่าเผ่อนี่สงสัยจะสูญที่อาจเกิดขึ้นจากการเรียกเก็บเงินจากลูกหนี้ไม่ได้ตามความเห็นและประสบการณ์ของผู้บริหารของบริษัทฯ โดยพิจารณาจากหนี้ที่มียอดค้างชำระเกินกว่า 1 ปี ขึ้นไป บริษัทฯ จะตั้งค่าเผ่อนี่สงสัยจะสูญไว้เต็มจำนวน

3.4 เงินลงทุนซึ่งบันทึกโดยวิธีส่วนได้เสีย

3.4.1 เงินลงทุนในบริษัทย่อย

เงินลงทุนในบริษัทย่อยแสดงในงบการเงินเฉพาะของบริษัทฯ โดยวิธีส่วนได้เสีย เงินลงทุนในบริษัทย่อยดังกล่าวเป็นการลงทุนในกิจการที่บริษัทฯ ถือหุ้นมากกว่าร้อยละ 50 ของสิทธิในการออกเสียงทั้งหมด และกิจการที่บริษัทฯ มีอำนาจในการควบคุม

วิธีส่วนได้เสียเป็นการที่บริษัทฯ รับรู้ส่วนแบ่งกำไรหรือขาดทุนสำหรับงวดของบริษัทย่อย ดังนั้นมูลค่าของเงินลงทุนในบริษัทย่อยที่แสดงในงบดุลเฉพาะของบริษัทฯ สะท้อนให้เห็นถึงส่วนแบ่งของสินทรัพย์สุทธิในบริษัทย่อย ซึ่งรวมค่าความนิยมที่เกิดจากการลงทุน

3.4.2 เงินลงทุนในบริษัทร่วม

เงินลงทุนในบริษัทร่วมแสดงในงบการเงินรวมและงบการเงินเฉพาะของบริษัทฯ โดยวิธีส่วนได้เสีย เงินลงทุนในบริษัทร่วมดังกล่าว เป็นการลงทุนในกิจการที่กลุ่มบริษัทฯ ถือหุ้นระหว่างร้อยละ 20 ถึงร้อยละ 50 ของสิทธิในการออกเสียงทั้งหมดและกิจการที่กลุ่มบริษัทมีอิทธิพลอย่างเป็นสาระสำคัญแต่ไม่ถึงกับควบคุม

วิธีส่วนได้เสียเป็นการที่บริษัทฯ รับรู้ส่วนแบ่งกำไรหรือขาดทุนสำหรับงวดของบริษัทร่วม ดังนั้นมูลค่าของเงินลงทุนในบริษัทร่วมที่แสดงในงบดุลรวมและงบดุลเฉพาะของบริษัทฯ จึงสะท้อนให้เห็นถึงส่วนแบ่งของสินทรัพย์สุทธิในบริษัทร่วม ซึ่งรวมถึงค่าความนิยมที่เกิดจากการลงทุน

3.4.3 ผลขาดทุนจากบริษัทย่อยเกินกว่าเงินลงทุน

ผลขาดทุนจากบริษัทย่อยเกินกว่าเงินลงทุนเกิดจากการที่บริษัทย่อย หรือบริษัทร่วมขาดทุนเกินกว่าทุนที่มีบริษัทฯ จะลดบัญชีเงินลงทุน ดังกล่าวเป็นศูนย์และแสดงยอดเป็น "ผลขาดทุนของบริษัทย่อยหรือบริษัทร่วมเกินกว่าเงินลงทุน" ในงบการเงินเฉพาะบริษัทฯ ตามวิธีส่วนได้เสีย

3.4.4 เงินลงทุนทั่วไปในบริษัทอื่น

เงินลงทุนทั่วไปในบริษัทอื่น แสดงไว้ในราคาทุนสุทธิจากค่าเผื่อการด้อยค่า ซึ่งเมื่อฝ่ายบริหารประเมินแล้วว่า เงินลงทุนนั้นด้อยค่าจะบันทึกเป็นขาดทุนจากเงินลงทุนด้อยค่าในงบกำไรขาดทุน

3.5 เงินลงทุนในหลักทรัพย์

ตราสารหนี้และตราสารทุนที่อยู่ในความต้องการของตลาดที่จัดประเภทเป็นหลักทรัพย์เพื่อค้า หรือเพื่อขายแสดงในงบดุลด้วยมูลค่ายุติธรรม ซึ่งคำนวณโดยอ้างอิงจากราคาเสนอซื้อในตลาดที่มีการซื้อขายตราสารดังกล่าวขณะปิดทำการ ณ วันที่ในงบดุล บริษัทฯ บันทึกกำไรขาดทุนที่ยังไม่เกิดขึ้นจากการปรับปรุงมูลค่ายุติธรรมของหลักทรัพย์เพื่อค้าเป็นรายการกำไรหรือขาดทุนสุทธิในงบกำไรขาดทุนงวดนั้นทันที และบันทึกกำไรขาดทุนที่ยังไม่เกิดขึ้นจากการปรับปรุงมูลค่ายุติธรรมของหลักทรัพย์เพื่อขายในงบดุลในส่วนของผู้ถือหุ้น โดยบริษัทฯ จะบันทึกผลกำไรขาดทุนในงบกำไรขาดทุนเมื่อตราสารดังกล่าวได้มีการจำหน่ายออกไป

เงินลงทุนในตราสารหนี้ที่จัดประเภทเป็นตราสารหนี้ที่จะถือจนครบกำหนด แสดงในงบดุลด้วยราคาทุนตัดจำหน่าย ราคาทุนของหลักทรัพย์ที่จำหน่ายระหว่างปี คำนวณตามวิธีถัวเฉลี่ยถ่วงน้ำหนัก มูลค่ายุติธรรม หมายถึง ราคาปิดของหลักทรัพย์ ณ วันสิ้นสุด ตามรายงานของตลาดหลักทรัพย์แห่งประเทศไทย

3.6 ที่ดิน อาคารและอุปกรณ์และค่าเสื่อมราคา

ที่ดิน แสดงไว้ในราคาทุน

อาคารและอุปกรณ์ แสดงไว้ในราคาทุนหักด้วยค่าเสื่อมราคาสะสม บริษัทและบริษัทย่อย คำนวณค่าเสื่อมราคาทรัพย์สินโดยวิธีเส้นตรงตามอายุการใช้งานของทรัพย์สินโดยประมาณเป็นระยะเวลา ดังนี้-

อาคารและสิ่งปลูกสร้าง	30 ปี
ส่วนปรับปรุงที่ดิน	30 ปี
เครื่องตกแต่งสำนักงาน	5-10 ปี
เครื่องใช้สำนักงาน	3-10 ปี
ยานพาหนะ	5 ปี

ในกรณีที่ราคาตามบัญชีสูงกว่ามูลค่าที่คาดว่าจะได้รับคืน ซึ่งคำนวณจากมูลค่าปัจจุบันของกระแสเงินสดที่คาดว่าจะเกิดในอนาคตจากการใช้สินทรัพย์อย่างต่อเนื่อง หรือจำนวนที่จะได้รับจากการขายสินทรัพย์หักด้วยต้นทุนจากการจำหน่ายสินทรัพย์นั้นแล้วแต่จำนวนใดจะสูงกว่า ราคาตามบัญชีจะถูกปรับลดให้เท่ากับมูลค่าที่คาดว่าจะได้รับคืน

กำไรขาดทุนจากการขายที่ดิน อาคาร และอุปกรณ์กำหนดขึ้นจากราคาตามบัญชี และได้รวมอยู่ในการคำนวณกำไรจากการดำเนินงาน ในการขายสินทรัพย์ที่มีการตีราคาใหม่ ส่วนเกินทุนจากการตีราคาที่เกี่ยวข้องจะโอนไปยังงบกำไรขาดทุน

3.7 สิทธิการเช่ารถดับบัญชี

สิทธิการเช่ารถดับบัญชี รับรู้เป็นรายได้โดยวิธีเส้นตรงตลอดอายุสัญญาเช่าที่ดินระยะยาวซึ่งมีกำหนด 29 ปี

3.8 ค่าความนิยม

ค่าความนิยมเกิดจากส่วนของราคาทุนที่สูงกว่ามูลค่ายุติธรรมของเงินลงทุนที่กลุ่มบริษัทฯ มีส่วนแบ่งในสินทรัพย์สุทธิของบริษัทย่อย ณ วันที่ซื้อกิจการ ค่าความนิยมที่เกิดจากการซื้อกิจการแสดงเป็นสินทรัพย์ไม่มีตัวตนในงบดุลรวมและตัดจำหน่ายโดยใช้วิธีเส้นตรงในเวลา 10 ปี นับตั้งแต่วันที่ซื้อหุ้น

3.9 เงินกองทุนสำรองเลี้ยงชีพ

บริษัทฯ จัดตั้งกองทุนสำรองเลี้ยงชีพขึ้นตามความในประมวลรัษฎากรว่าด้วยกองทุนสำรองเลี้ยงชีพ โดยหักจากเงินเดือนของพนักงานและบริษัทฯ จ่ายสมทบ กองทุนสำรองเลี้ยงชีพดังกล่าวได้รับอนุมัติเป็นกองทุนสำรองเลี้ยงชีพตามพระราชบัญญัติกองทุนสำรองเลี้ยงชีพ พ.ศ.2530 เมื่อวันที่ 27 มิถุนายน 2533

3.10 การแปลงค่าเงินตราต่างประเทศ

งบการเงินของบริษัทย่อย สินทรัพย์และหนี้สินได้แปลงค่าเป็นเงินบาท ตามอัตราปิดที่ธนาคารพาณิชย์รับซื้อและขาย ณ วันสิ้นงวด รายการรายได้และค่าใช้จ่าย แปลงค่าเป็นเงินบาทตามอัตราถัวเฉลี่ยที่ธนาคารพาณิชย์รับซื้อและขาย ณ วันสิ้นงวด ผลต่างของอัตราแลกเปลี่ยนของการแปลงค่างบการเงินของบริษัทย่อย ได้แยกแสดงไว้เป็นรายการ "ส่วนปรับปรุงจากการแปลงค่างบการเงินต่างประเทศ" ในส่วนของผู้ถือหุ้นในงบดุลรวมนี้

สินทรัพย์และหนี้สินที่เป็นเงินตราต่างประเทศแปลงค่าเป็นเงินบาท โดยใช้อัตราแลกเปลี่ยน ณ วันที่เกิดรายการ ขอดคงเหลือของสินทรัพย์ หนี้สินและสัญญาซื้อขายเงินตราต่างประเทศล่วงหน้า ณ วันสิ้นงวดแปลงค่าเป็นเงินบาท โดยใช้อัตราอ้างอิงของธนาคารแห่งประเทศไทย ณ วันนั้น กำไรหรือขาดทุนจากอัตราแลกเปลี่ยนรับรู้เป็นรายได้หรือค่าใช้จ่ายในงบกำไรขาดทุน

3.11 เครื่องมือทางการเงิน

สินทรัพย์ทางการเงินที่แสดงในงบดุลประกอบด้วยเงินสดและเงินฝากธนาคาร เงินลงทุน ลูกหนี้การค้า หนี้สินทางการเงินที่แสดงอยู่ในงบดุลประกอบด้วยเจ้าหนี้การค้า สัญญาเช่าทางการเงิน และเงินกู้ยืม นโยบายการบัญชีเฉพาะสำหรับรายการแต่ละรายการได้เปิดเผยแยกไว้ในแต่ละหัวข้อที่เกี่ยวข้อง

3.12 หุ้นทุนซื้อคืน

หุ้นทุนซื้อคืน เป็นหุ้นสามัญของบริษัทฯ ซึ่งบริษัทฯ ซื้อกลับคืนมา โดยมีวัตถุประสงค์เพื่อการบริหารทางการเงิน บริษัทฯ บันทึกหุ้นทุนซื้อคืนด้วยวิธีราคาทุนถัวเฉลี่ยถ่วงน้ำหนัก โดยบริษัทฯ มีกำหนดระยะเวลาในการจำหน่ายหุ้นทุนซื้อคืนภายหลังหกเดือนนับแต่การซื้อหุ้นคืนเสร็จสิ้นแต่ไม่เกินสามปี โดยมีกำหนดระยะเวลาตั้งแต่ วันที่ 1 มกราคม 2549 ถึงวันที่ 30 มิถุนายน 2551 หากพ้นกำหนดระยะเวลาดังกล่าวแล้ว บริษัทฯ ต้องลดทุนที่ชำระแล้วโดยตัดหุ้นทุนซื้อคืนที่จำหน่ายไม่หมดภายในระยะเวลาดังกล่าว

3.13 สัญญาเช่าการเงิน

บริษัทฯ บันทึกสัญญาเช่าระยะยาวซึ่งเป็นสัญญาเช่าการเงินเป็นสินทรัพย์และหนี้สินด้วยจำนวนเท่ากับราคายุติธรรมของทรัพย์สินที่เช่า ณ วันที่เริ่มต้นของสัญญาเช่า หรือมูลค่าของจำนวนเงินขั้นต่ำที่ต้องจ่ายตามสัญญาแล้วแต่อย่างใดจะต่ำกว่า

3.14 ภาษีเงินได้

ภาษีเงินได้ คำนวณจากกำไรสุทธิปรับปรุงด้วยค่าใช้จ่ายและสำรองต่างๆ ที่ไม่อนุญาตให้ถือเป็นรายจ่ายในการคำนวณภาษี

3.15 กำไรต่อหุ้นขั้นพื้นฐาน

กำไรต่อหุ้นขั้นพื้นฐาน คำนวณโดยการหารกำไร (ขาดทุน) สุทธิประจำงวดด้วยจำนวนถัวเฉลี่ยถ่วงน้ำหนักของหุ้นสามัญที่ออกและเรียกชำระแล้ว ณ วันสิ้นงวด ซึ่งมีจำนวน 59.48 ล้านหุ้น

3.16 การใช้ประมาณการทางบัญชี

การจัดทำงบการเงินให้สอดคล้องกับหลักการบัญชีที่รับรองทั่วไปในประเทศไทย กำหนดให้ฝ่ายบริหารกำหนดประมาณการและข้อสมมุติซึ่งมีผลกับตัวเลขของสินทรัพย์และหนี้สินที่รายงานไว้ในงบการเงิน การเปิดเผยข้อมูลสินทรัพย์ที่อาจเกิดขึ้นและหนี้สินที่อาจเกิดขึ้น ณ วันที่ในงบการเงินและตัวเลขรายได้ และค่าใช้จ่ายในงวดที่รายงานไว้ในงบการเงิน ดังนั้นผลที่เกิดขึ้นจริงอาจต่างไปจากประมาณการ

4. รายการบัญชีกับบุคคลและกิจการที่เกี่ยวข้องกัน

บริษัทฯ มีรายการบัญชีที่เกิดขึ้นกับบริษัทที่เกี่ยวข้องกัน บริษัทเหล่านี้เกี่ยวข้องกับกันโดยการถือหุ้นและ/หรือการเป็นกรรมการร่วมกัน และ/หรือผู้บริหารหรือพนักงานของกิจการ มีอำนาจออกเสียงอย่างเป็นสาระสำคัญ โดยมีรายละเอียดตามหมายเหตุประกอบงบการเงินข้อ 11

บริษัทฯ และบริษัทย่อยมีนโยบายการกำหนดราคาของรายการกับบริษัทที่เกี่ยวข้องกันที่มีนัยสำคัญดังนี้.-

ก) รายการส่วนใหญ่เกี่ยวกับรายได้ค่านายหน้าและบริการรับจากบริษัทที่เกี่ยวข้องกัน โดยคิดราคาจากต้นทุนที่เกิดขึ้นบวก Agency fee ประมาณร้อยละ 1 รายการธุรกิจดังกล่าวเป็นไปตามเงื่อนไขและหลักเกณฑ์ที่ตกลงร่วมกัน ระหว่างบริษัทเหล่านี้

ข) บริษัทฯ มีนโยบายการคิดค่าเช่าพื้นที่สำนักงานจากบริษัทย่อย และบริษัทที่เกี่ยวข้องกัน โดยคิดตามพื้นที่ที่เช่าในอัตราที่อ้างอิงอัตราค่าเช่าที่คิดกับลูกค้าทั่วไป

ค) บริษัทฯ มีข้อตกลงในการจัดการบริหารงานให้กับบริษัทย่อยโดยคิดค่าบริการระหว่างกันตามที่ได้ตกลงร่วมกัน

รายการที่เกิดขึ้นกับบริษัทที่เกี่ยวข้องกัน ที่ต้องเปิดเผยตามข้อกำหนดของตลาดหลักทรัพย์แห่งประเทศไทย เรื่องหลักเกณฑ์เงื่อนไข และวิธีการจัดทำและส่งงบการเงิน และรายงานเกี่ยวกับฐานะการเงิน และผลการดำเนินงานของบริษัทจดทะเบียนมีดังนี้

ยอดคงเหลือของบัญชีที่เกิดขึ้นระหว่างกัน ณ วันที่ 31 ธันวาคม มีรายละเอียดดังนี้.-

4.1 ลูกหนี้และตัวเงินรับกิจการที่เกี่ยวข้องกัน - สุทธิ

	หน่วย : พันบาท			
	งบการเงินรวม		งบการเงินเฉพาะบริษัทฯ	
	31 ธ.ค. 2549	31 ธ.ค. 2548	31 ธ.ค. 2549	31 ธ.ค. 2548
บริษัท เอฟซีบี เวิร์ลด์ไวด์ (ประเทศไทย) จำกัด	-	-	8,469	6,453
บริษัท ประกิต แอนด์ เอฟซีบี (กัมพูชา) จำกัด	-	-	961	961
บริษัท มาร์เก็ตติ้ง ไดรฟ์ เวิร์ลด์ไวด์ (ประเทศไทย) จำกัด	-	-	20,784	-
บริษัท ไคเร็กซ์ เรสพอนด์ (ประเทศไทย) จำกัด	-	-	594	-
บริษัท อิมแพคท์ คอมมูนิตี้ จำกัด	32	32	32	32
บริษัท เอฟซีบี (เวียดนาม) จำกัด	-	6	-	-
บริษัท เอฟซีบี (ฮ่องกง) จำกัด	5	274	-	-
บริษัท เอฟซีบี (เวเนซุเอลา) จำกัด	588	-	-	-
บริษัท เอฟซีบี (เกาหลี) จำกัด	97	-	-	-
บริษัท เอฟซีบี (อินโดนีเซีย) จำกัด	408	-	-	-
บริษัท เอฟซีบี (ชิลากิ) จำกัด	168	-	-	-
บริษัท เอฟซีบี (สิงคโปร์) จำกัด	191	-	-	-
บริษัท 62 กราฟฟิค แอนด์ รีทัช จำกัด	580	642	580	642
รวม	2,069	954	31,420	8,088
หัก ค่าเผื่อหนี้สงสัยจะสูญ	-	-	(961)	(961)
สุทธิ	2,069	954	30,459	7,127

บริษัทฯ มีลูกหนี้การค้าในกิจการที่เกี่ยวข้องกันที่มีปัญหาในการชำระหนี้โดยค้างชำระเกินกำหนดชำระเงินตามเงื่อนไขการค้าปกติ ณ วันที่ 31 ธันวาคม ดังต่อไปนี้.-

เกิน 3 เดือน แต่ไม่เกิน 6 เดือน
เกิน 6 เดือน แต่ไม่เกิน 12 เดือน
เกินกว่า 12 เดือน

หน่วย : พันบาท			
งบการเงินรวม		งบการเงินเฉพาะบริษัทฯ	
31 ธ.ค. 2549	31 ธ.ค. 2548	31 ธ.ค. 2549	31 ธ.ค. 2548
5	-	161	-
-	-	214	-
-	6	-	-
5	6	375	-

4.2 เงินทดรองจ่ายกิจการที่เกี่ยวข้องกัน - สุทธิ

บริษัท เอฟซีบี เวิร์ลด์ไวด์(ประเทศไทย) จำกัด
บริษัท ประกิต แอนด์ เอฟซีบี (พม่า) จำกัด
บริษัท ประกิต แอนด์ เอฟซีบี (กัมพูชา) จำกัด
บริษัท ไคเร็กซ์ เรสพ็อนซ์(ประเทศไทย) จำกัด
บริษัท มาร์เก็ตติ้ง ไคร่ว เวิร์ลด์ไวด์ (ประเทศไทย) จำกัด
บริษัท เอฟซีบี (วิลกินส์) จำกัด

หน่วย : พันบาท			
งบการเงินรวม		งบการเงินเฉพาะบริษัทฯ	
31 ธ.ค. 2549	31 ธ.ค. 2548	31 ธ.ค. 2549	31 ธ.ค. 2548
-	-	407	269
-	-	2,486	2,486
-	-	2,227	2,227
-	-	5	5
-	-	4	2
517	19	-	-
รวม	รวม	5,129	4,989
หัก ค่าเผื่อนี้สงสยจะสูญ		(4,713)	(4,713)
สุทธิ		416	276

4.3 เจ้าหนี้กิจการที่เกี่ยวข้องกัน

บริษัท อิมแพค วิดีโอ โปรดักชั่น จำกัด
บริษัท ห้องอืดเสียงทอง จำกัด
บริษัท 62 กราฟฟิค แอนด์ รีทัช จำกัด

หน่วย : พันบาท			
งบการเงินรวม		งบการเงินเฉพาะบริษัทฯ	
31 ธ.ค. 2549	31 ธ.ค. 2548	31 ธ.ค. 2549	31 ธ.ค. 2548
3,351	1,765	997	733
166	940	166	940
655	815	-	-
รวม	รวม	1,163	1,673

รายการบัญชีที่มีสาระสำคัญที่เกิดขึ้นในระหว่างปีสิ้นสุดวันที่ 31 ธันวาคม มีดังนี้.-

4.4 รายได้และต้นทุนการบริการ

รายได้ค่านายหน้าและบริการ
รายได้บริหารงานจัดการ
รายได้ค่าเช่า
รายได้ค่าบริการอื่น
ต้นทุนการบริการ

หน่วย : พันบาท			
งบการเงินรวม		งบการเงินเฉพาะบริษัทฯ	
31 ธ.ค. 2549	31 ธ.ค. 2548	31 ธ.ค. 2549	31 ธ.ค. 2548
-	-	93	1,250
750	990	33,402	35,465
-	-	3,358	3,406
-	-	120	120
-	-	3,334	3,854

4.5 เรื่องอื่นๆ

1. บริษัทฯ ได้นำเงินฝากธนาคารประเภทเงินฝากประจำ จำนวนเป็นหลักประกันเงินเบิกเกินบัญชีและเงินกู้ยืมจากธนาคารให้แก่บริษัทย่อยแห่งหนึ่งในวงเงิน 30 ล้านบาท (ดูหมายเหตุประกอบงบการเงินข้อ 10)

2. บริษัทฯ นำที่ดินและสิ่งปลูกสร้างบางส่วนใช้เป็นหลักประกันเงินเบิกเกินบัญชีธนาคารให้บริษัทย่อยแห่งหนึ่ง วงเงินจำนวน 58.50 ล้านบาท

3. บริษัทย่อยแห่งหนึ่งมีข้อตกลงในความร่วมมือ และช่วยเหลือด้านเทคนิคการโฆษณา กับบริษัทในเครือที่อยู่ต่างประเทศแห่งหนึ่ง โดยต้องจ่ายค่าบริการในเทคนิคดังกล่าวในอัตราร้อยละ 1 ของรายได้จากการติดต่อโฆษณาตามที่ระบุไว้ในสัญญา

5. เงินสดและรายการเทียบเท่าเงินสด

เงินสดและรายการเทียบเท่าเงินสด ณ วันที่ 31 ธันวาคม ประกอบด้วย.-

	หน่วย : พันบาท			
	งบการเงินรวม		งบการเงินเฉพาะบริษัท	
	31 ธ.ค. 49	31 ธ.ค. 48	31 ธ.ค. 49	31 ธ.ค. 48
เงินสด	54	551	15	15
เงินฝากธนาคาร	42,448	70,680	18,359	31,399
รวมเงินสดและรายการเทียบเท่าเงินสด	42,502	71,231	18,374	31,414

6. เงินลงทุนในกองทุนส่วนบุคคล

ในระหว่างปี 2547 บริษัทฯ ได้มอบหมายให้บริษัทหลักทรัพย์จัดการกองทุน ธนชาติ จำกัด เป็นผู้บริหารเงินลงทุนในหลักทรัพย์ โดย บริษัทฯ ได้ส่งมอบเงินลงทุนเริ่มต้นแก่บริษัทหลักทรัพย์ฯ เป็นจำนวนเงิน 100 ล้านบาท และได้กำหนดนโยบายการลงทุนให้ลงทุนในหรือมีไว้ในซึ่งตราสารทุน ตราสารแห่งหนึ่ง เงินฝาก หรือหลักทรัพย์หรือทรัพย์สินอื่นใดตามที่สำนักงานคณะกรรมการกำกับหลักทรัพย์และตลาดหลักทรัพย์ (ก.ล.ต.) กำหนด ทั้งนี้การลงทุนหรือมีไว้ใน ตราสารทุนต้องไม่เกินร้อยละ 50 ของมูลค่าทรัพย์สินสุทธิ ตราสารหนี้ที่บริษัทจำกัดเป็นผู้ถือ ต้องได้รับการจัดอันดับความน่าเชื่อถือในอันดับไม่น้อยกว่า A- จากสถาบันจัดอันดับที่ได้รับความเห็นชอบจาก ก.ล.ต. ค่าธรรมเนียมในการจัดการกองทุน และค่าธรรมเนียมผู้รับฝากทรัพย์สินเป็นไปตามที่กำหนดในสัญญามอบหมายให้จัดการกองทุนส่วนบุคคล โดยมีธนาคารกรุงศรีอยุธยา จำกัด (มหาชน) เป็นผู้เก็บรักษาสินทรัพย์

ในระหว่างไตรมาสแรกของปี 2548 บริษัทฯ ได้ลงทุนในกองทุนส่วนบุคคลเพิ่มอีก 1 กองทุน โดยมอบหมายให้ บริษัทหลักทรัพย์จัดการกองทุนไทยพาณิชย์ จำกัด เป็นผู้บริหารเงินลงทุนในหลักทรัพย์โดย บริษัทฯ ได้ส่งมอบเงินลงทุนเริ่มต้นแก่บริษัทหลักทรัพย์ฯ เป็นจำนวนเงิน 20 ล้านบาท และได้กำหนดนโยบายการลงทุนแบบ Privileged Select - IPO โดยเป็นการลงทุนในกองทุนผสมซึ่งเน้นการลงทุนในหลักทรัพย์ประเภท หุ้นสามัญที่จดทะเบียนใหม่ในตลาดหลักทรัพย์ที่มีปัจจัยพื้นฐานดี และตราสารหนี้ใดๆ ทั้งนี้ นโยบายการลงทุนดังกล่าวจะขึ้นอยู่กับดุลยพินิจของบริษัทจัดการที่ได้ประเมินจากวัตถุประสงค์ในการลงทุนของบริษัทฯ ค่าธรรมเนียมในการจัดการกองทุนและค่าธรรมเนียมผู้รับฝากทรัพย์สินเป็นไปตามที่กำหนดในสัญญามอบหมายให้จัดการกองทุนส่วนบุคคล โดยมีธนาคารกรุงศรีอยุธยา จำกัด (มหาชน) เป็นผู้รับฝากทรัพย์สิน

เงินลงทุนในกองทุนส่วนบุคคล ณ วันที่ 31 ธันวาคม ประกอบด้วย.-

	หน่วย : พันบาท	
	งบการเงินรวมและ	
	งบการเงินเฉพาะบริษัท	
	หลักทรัพย์เพื่อค้า	
	31 ธ.ค. 49	31 ธ.ค. 48
หน่วยลงทุน	120,000	120,000
กำไร(ขาดทุน)จากการปรับปรุงมูลค่าสุทธิ	(3,292)	580
เงินลงทุนในหลักทรัพย์ - สุทธิ	116,708	120,580

ณ วันที่ 31 ธันวาคม บริษัทฯ ได้รับรายงานการลงทุนจากบริษัทหลักทรัพย์ฯ ซึ่งเป็นผู้บริหารเงินลงทุนดังกล่าวข้างต้นดังนี้

	หน่วย : พันบาท	
	งบการเงินรวมและ	
	งบการเงินเฉพาะบริษัทฯ	
	หลักทรัพย์เพื่อค้า	
	31 ธ.ค. 49	31 ธ.ค. 48
เงินสดและเงินฝากสถาบันการเงิน		
เงินฝากสถาบันการเงิน	8,066	11,038
สินทรัพย์และหนี้สินอื่น		
สินทรัพย์อื่น	9,759	509
หนี้สินอื่น	(45)	(4,958)
เงินลงทุนในหลักทรัพย์ - ราคายุติธรรม		
เงินลงทุนในตราสารทุน	40,670	59,004
เงินลงทุนในตราสารหนี้		
หุ้นกู้	35,467	33,494
พันธบัตร หรือ ตราสารหนี้ รัฐวิสาหกิจ		
พันธบัตรธนาคารแห่งประเทศไทย	19,995	21,493
ตัวแลกเปลี่ยน	2,796	-
	<u>116,708</u>	<u>120,580</u>

7. เงินลงทุนในหลักทรัพย์ - สุทธิ

เงินลงทุนในหลักทรัพย์ ณ วันที่ 31 ธันวาคม ประกอบด้วย-

เงินลงทุนชั่วคราว

	หน่วย : พันบาท			
	งบการเงินรวม		งบการเงินเฉพาะบริษัทฯ	
	31 ธ.ค. 49	31 ธ.ค. 48	31 ธ.ค. 49	31 ธ.ค. 48
ยอดยกมาต้นงวด	122,200	120,411	94,300	103,724
ซื้อเงินลงทุน	333,045	213,178	123,765	203,178
จำหน่ายเงินลงทุน	(310,351)	(216,277)	(142,895)	(216,277)
รวม	144,894	117,312	75,170	90,625
กำไร(ขาดทุน) จากการปรับปรุงมูลค่ายุติธรรม	5,023	4,888	2,410	3,675
เงินลงทุนในหลักทรัพย์ - สุทธิ	<u>149,917</u>	<u>122,200</u>	<u>77,580</u>	<u>94,300</u>

เงินลงทุนระยะยาว

	หน่วย : พันบาท			
	งบการเงินรวม		งบการเงินเฉพาะบริษัทฯ	
	หลักทรัพย์เพื่อค้า		หลักทรัพย์เพื่อค้า	
	31 ธ.ค. 49	31 ธ.ค. 48	31 ธ.ค. 49	31 ธ.ค. 48
หน่วยลงทุน	144,894	117,312	77,892	90,625
กำไร(ขาดทุน)จากการปรับปรุงมูลค่ายุติธรรม	5,023	4,888	(312)	3,675
เงินลงทุนในหลักทรัพย์ - สุทธิ	<u>149,917</u>	<u>122,200</u>	<u>77,580</u>	<u>94,300</u>

เงินลงทุนระยะยาว

	หน่วย : พันบาท			
	งบการเงินรวม		งบการเงินเฉพาะบริษัทฯ	
	31 ธ.ค. 49	31 ธ.ค. 48	31 ธ.ค. 49	31 ธ.ค. 48
ยอดยกมาต้นงวด	119,213	127,627	119,213	127,627
ซื้อเงินลงทุน	89,493	43,081	89,493	43,081

เงินลงทุนระยะยาว

หน่วย : พันบาท

	งบการเงินรวม		งบการเงินเฉพาะบริษัทฯ	
	31 ธ.ค. 49	31 ธ.ค. 48	31 ธ.ค. 49	31 ธ.ค. 48
จำนวนเงินลงทุน	(67,850)	(44,903)	(67,850)	(44,903)
รวมราคาทุน	- 67,850	- 44,903	- 67,850	- 44,903
กำไร(ขาดทุน)ที่ยังไม่เกิดขึ้นจากการ				
ปรับปรุงมูลค่ายุติธรรม	(6,630)	(6,592)	(6,630)	(6,592)
เงินลงทุนในหลักทรัพย์ - สุทธิ	(74,480)	(51,495)	(74,480)	(51,495)

เงินลงทุนระยะยาว

ณ วันที่ 31 ธันวาคม 2549

หน่วย : พันบาท

	งบการเงินรวมและงบการเงินเฉพาะบริษัทฯ			
	หลักทรัพย์ เพื่อขาย	ตราสารหนี้ ที่จะถือจน ครบกำหนด	เงินลงทุน ทั่วไป	รวม
ตราสารหนี้-ราคาทุน	-	88,807	-	88,807
กำไร(ขาดทุน)ที่ยังไม่เกิดขึ้นจากการ				
ปรับปรุงมูลค่ายุติธรรม				
เงินลงทุนในตราสารหนี้	-	-	-	-
รวมมูลค่าตราสารหนี้	-	88,807	-	88,807
ตราสารทุน-ราคาทุน	65,410	-	-	65,410
กำไร(ขาดทุน)ที่ยังไม่เกิดขึ้นจากการ				
ปรับปรุงมูลค่ายุติธรรม	(19,991)	-	-	(19,991)
รวมมูลค่าตราสารทุน	45,419	-	-	45,419
เงินลงทุนในหลักทรัพย์ - สุทธิ	45,419	88,807	-	134,226

ณ วันที่ 31 ธันวาคม 2548

หน่วย : พันบาท

	งบการเงินรวมและงบการเงินเฉพาะบริษัทฯ			
	หลักทรัพย์ เพื่อขาย	ตราสารหนี้ ที่จะถือจน ครบกำหนด	เงินลงทุน ทั่วไป	รวม
ตราสารหนี้-ราคาทุน	-	61,549	-	61,549
กำไร(ขาดทุน)ที่ยังไม่เกิดขึ้นจากการ				
ปรับปรุงมูลค่ายุติธรรม				
ตัดจำหน่ายส่วนเกิน (ส่วนด้อย) กว่ามูลค่า				
เงินลงทุนในตราสารหนี้	-	-	-	-
รวมมูลค่าตราสารหนี้	-	61,549	-	61,549
ตราสารทุน-ราคาทุน	71,024	-	-	71,024
กำไร(ขาดทุน)ที่ยังไม่เกิดขึ้นจากการ				
ปรับปรุงมูลค่ายุติธรรม	(13,360)	-	-	(13,360)
รวมมูลค่าตราสารทุน	57,664	-	-	57,664
เงินลงทุนในหลักทรัพย์ - สุทธิ	57,664	61,549	-	119,213

ผลต่างระหว่างมูลค่ายุติธรรมกับราคาทุน บริษัทฯ ได้บันทึกไว้เป็นกำไร(ขาดทุน)ที่ยังไม่เกิดขึ้นจากการปรับปรุงมูลค่า

ยุติธรรมและได้แสดงรายการไว้ในส่วนของผู้ถือหุ้น

ระยะเวลาที่จะถึงกำหนดชำระตราสารหนี้ประเภทหลักทรัพย์ที่ถือจนครบกำหนดมีดังต่อไปนี้.-

ณ วันที่ 31 ธันวาคม 2549

วันครบกำหนดชำระ	หน่วย : พันบาท			
	งบการเงินรวม		งบการเงินเฉพาะบริษัทฯ	
	ราคาทุน	มูลค่ายุติธรรม	ราคาทุน	มูลค่ายุติธรรม
ไม่เกิน 1 ปี	7,000	7,000	7,000	7,000
เกินกว่า 1 ปี แต่ไม่เกิน 5 ปี	56,807	56,807	56,807	56,807
เกินกว่า 5 ปี แต่ไม่เกิน 10 ปี	25,000	25,000	25,000	25,000
ไม่กำหนดอายุโครงการ	-	-	-	-
รวม	88,807	88,807	88,807	88,807

ณ วันที่ 31 ธันวาคม 2548

วันครบกำหนดชำระ	หน่วย : พันบาท			
	งบการเงินรวม		งบการเงินเฉพาะบริษัทฯ	
	ราคาทุน	มูลค่ายุติธรรม	ราคาทุน	มูลค่ายุติธรรม
ไม่เกิน 1 ปี	11,700	11,700	11,700	11,700
เกินกว่า 1 ปี แต่ไม่เกิน 5 ปี	17,349	17,349	17,349	17,349
เกินกว่า 5 ปี แต่ไม่เกิน 10 ปี	32,500	32,500	32,500	32,500
ไม่กำหนดอายุโครงการ	-	-	-	-
รวม	61,549	61,549	61,549	61,549

8. ลูกหนี้และตัวเงินรับการค้า - สุทธิ

ลูกหนี้และตัวเงินรับการค้า ณ วันที่ 31 ธันวาคม ประกอบด้วย.-

	หน่วย : พันบาท			
	งบการเงินรวม		งบการเงินเฉพาะบริษัทฯ	
	31 ธ.ค. 49	31 ธ.ค. 48	31 ธ.ค. 49	31 ธ.ค. 48
ลูกหนี้การค้า	180,638	214,606	18,739	47,143
ตัวเงินรับการค้า	23,820	10,046	12,397	4,893
รวม	204,458	224,652	31,136	52,036
หัก ค่าเผื่อนี้สงสัยจะสูญ	(13,995)	(5,553)	(5,880)	-
สุทธิ	190,463	219,099	25,256	52,036

บริษัทฯ และบริษัทย่อยมีลูกหนี้การค้าที่มีปัญหาในการชำระหนี้โดยค้างชำระเกินกำหนดชำระเงินตามเงื่อนไขการค้าปกติ

ณ วันที่ 31 ธันวาคม ดังต่อไปนี้.-

	หน่วย : พันบาท			
	งบการเงินรวม		งบการเงินเฉพาะบริษัทฯ	
	31 ธ.ค. 49	31 ธ.ค. 48	31 ธ.ค. 49	31 ธ.ค. 48
เกิน 3 เดือน แต่ไม่เกิน 6 เดือน	6,078	5,586	200	-
เกิน 6 เดือน แต่ไม่เกิน 12 เดือน	1,375	771	520	-
เกินกว่า 12 เดือน (สุทธิค่าเผื่อ)	6,025	11,516	4	5,885
	13,478	17,873	724	5,885

9. เงินมัดจำจ่าย

ณ วันที่ 31 ธันวาคม 2549 บริษัทฯ มีเงินมัดจำจ่ายเป็นจำนวนเงิน 14 ล้านบาท เป็นการจ่ายมัดจำค่าซื้อที่ดินแปลงหนึ่งเพื่อรองรับการขยายกิจการ โดยมีราคาซื้อขายตามสัญญาว่ามัดจำจะซื้อจะขาย เป็นจำนวนเงินรวม 90 ล้านบาท ส่วนเงินที่คงค้างอีกจำนวน 76 ล้านบาท บริษัทฯ จะชำระทั้งหมดในวันจดทะเบียนโอนกรรมสิทธิ์ที่ดินซึ่งระบุไว้ในสัญญาว่าภายในกำหนดระยะเวลา หกเดือน นับแต่วันที่ทำสัญญาดังกล่าว หรือประมาณเดือน มิ.ย. 2550

10. เงินฝากธนาคารที่คิดภาระค่าประกัน

10.1 ณ วันที่ 31 ธันวาคม 2549 และ 2548 บริษัทฯ มีเงินฝากธนาคารประเภทเงินฝากประจำเพื่อใช้เป็นหลักประกันวงเงินเบิกเกินบัญชี จำนวนเงิน 5 ล้านบาท และเงินกู้ยืมจากธนาคารให้บริษัทย่อยในวงเงิน 25 ล้านบาท โดยเงินฝากประจำธนาคารดังกล่าว ได้รับดอกเบี้ยในอัตราดอกเบี้ยร้อยละ 2 - 5.25 ต่อปี

10.2 ณ วันที่ 31 ธันวาคม 2549 และ 2548 บริษัทย่อยแห่งหนึ่งนำเงินฝากประจำของธนาคารพาณิชย์แห่งหนึ่ง จำนวนเงิน 2.5 ล้านบาท เพื่อเป็นหลักประกันในการทะเลาะวิวาทกับคดีระหว่างอุทธรณ์ ในคดีความ ฟ้องร้องทางแพ่งที่บริษัทย่อยดังกล่าว ตกเป็นจำเลย ตามที่กล่าวไว้ในหมายเหตุประกอบงบการเงิน ข้อ 21.4

11. เงินลงทุนซึ่งบันทึกโดยวิธีส่วนได้เสีย

เงินลงทุนซึ่งบันทึกโดยวิธีส่วนได้เสียมีดังต่อไปนี้ -

งบการเงินรวม ณ วันที่ 31 ธันวาคม 2549					หน่วย : พันบาท	
บริษัท	ประเภท	ลักษณะ	ทุนชำระแล้ว (บาท)	สัดส่วน เงินลงทุน (%)	เงินลงทุน	
	กิจการ	ความสัมพันธ์			วิธีราคาทุน	วิธีส่วนได้เสีย
บริษัทร่วม		ผู้ถือหุ้นร่วม				
บริษัท อิมแพคท์		กันและผู้บริหาร				
คอมมูนเคชั่น จำกัด	โฆษณา	ร่วมกันบางส่วน	1,000,000	46.00	1,380	1,344
งบการเงินรวม ณ วันที่ 31 ธันวาคม 2548					หน่วย : พันบาท	
บริษัท	ประเภท	ลักษณะ	ทุนชำระแล้ว (บาท)	สัดส่วน เงินลงทุน (%)	เงินลงทุน	
	กิจการ	ความสัมพันธ์			วิธีราคาทุน	วิธีส่วนได้เสีย
บริษัทร่วม		ผู้ถือหุ้นร่วม				
บริษัท อิมแพคท์		กันและผู้บริหาร				
คอมมูนเคชั่น จำกัด	โฆษณา	ร่วมกันบางส่วน	1,000,000	46.00	1,380	2,278
งบการเงินเฉพาะบริษัท ณ วันที่ 31 ธันวาคม 2549					หน่วย : พันบาท	
บริษัท	ประเภท	ลักษณะ	ทุนชำระแล้ว (บาท)	สัดส่วน เงินลงทุน (%)	เงินลงทุน	
	กิจการ	ความสัมพันธ์			วิธีราคาทุน	วิธีส่วนได้เสีย
บริษัทย่อย		ผู้ถือหุ้นร่วม				
บริษัท เอฟซีบี เวิร์ลด์ไวด์		กันและผู้บริหาร				
(ประเทศไทย) จำกัด	โฆษณา	ร่วมกันบางส่วน	10,000,000	99.99	9,999	104,369
บริษัท ประกิต แอนด์						
เอฟซีบี (พม่า) จำกัด	"	"	88,084 US\$	90.00	1,003	563
				79,275.60 US\$		
บริษัท ไคเร็กซ์ เรสพ็อนซ์						
(ประเทศไทย) จำกัด	"	"	2,000,000	89.00	1,780	3,777
บริษัท ประกิต แอนด์						
เอฟซีบี (กัมพูชา) จำกัด	"	"	25,000 US\$	80.00	507	2,195
				20,000 US\$		
บริษัท ไอ. เอ็ม. ซี.						
คอมมิวนิเคชั่นส์จำกัด	"	"	10,000,000	50.00	5,000	191
บริษัท มาร์เก็ตติ้ง ไครว์ เวิร์ลด์ไวด์						
(ประเทศไทย) จำกัด	"	"	2,000,000	99.965	1,999	4,895

บริษัท	ประเภท กิจการ	ลักษณะ ความสัมพันธ์	ทุนชำระแล้ว (บาท)	สัดส่วน เงินลงทุน (%)	หน่วย : พันบาท	
					เงินลงทุน	
					วิธีราคาทุน	วิธีส่วนได้เสีย
<u>บริษัทร่วม</u>						
บริษัท อิมแพคท์						
คอมมูนิตี้เนชั่น จำกัด	"	"	1,000,000	46.00	1,380	1,344
รวม					1,380	1,344

งบการเงินเฉพาะบริษัท ณ วันที่ 31 ธันวาคม 2548

บริษัท	ประเภท กิจการ	ลักษณะ ความสัมพันธ์	ทุนชำระแล้ว (บาท)	สัดส่วน เงินลงทุน (%)	หน่วย : พันบาท		
					เงินลงทุน		
					วิธีราคาทุน	วิธีส่วนได้เสีย	
บริษัทย่อย		ผู้ถือหุ้นร่วม					
บริษัท เอฟซีบี เวิร์ลด์ไวด์ (ประเทศไทย) จำกัด		โฆษณา	ร่วมกันบางส่วน	10,000,000	99.99	9,999	107,043
บริษัท ประกิต แอนด์ เอฟซีบี (พม่า) จำกัด		"	"	88,084 US\$	90.00	1,003	588
				79,275.60 US\$			
บริษัท ไคเร็กซ์ เรสพ็อนซ์ (ประเทศไทย) จำกัด		โฆษณา	ร่วมกันบางส่วน	2,000,000	89.00	1,780	4,882
บริษัท ประกิต แอนด์ เอฟซีบี (กัมพูชา) จำกัด		"	"	25,000 US\$	80.00	507	663
				20,000 US\$			
บริษัท ไอ. เอ็ม. ซี. คอมมูนิตีชั่นส์ จำกัด		"	"	10,000,000	50.00	5,000	316
บริษัท มาร์เก็ตติ้ง ไครว์ เวิร์ลด์ไวด์ (ประเทศไทย) จำกัด		"	"	2,000,000	99.965	1,999	2,577
บริษัทร่วม							
บริษัท อิมแพคท์ คอมมูนิตีชั่น จำกัด		"	"	1,000,000	46.00	1,380	2,278
รวม						21,668	118,347

เงินลงทุนใน บริษัท ไคเร็กซ์ เรสพ็อนซ์ (ประเทศไทย) จำกัด

เมื่อวันที่ 11 สิงหาคม 2548 ที่ประชุมคณะกรรมการบริษัทฯ ได้มีมติให้ซื้อเงินลงทุนในหุ้นสามัญของ บริษัท ไคเร็กซ์ เรสพ็อนซ์ (ประเทศไทย) จำกัด เพิ่ม โดยซื้อจากผู้ถือหุ้นรายหนึ่งของบริษัทดังกล่าว จำนวน 800 หุ้น หรือร้อยละ 40 ของทุนจดทะเบียนที่ชำระแล้วของบริษัทดังกล่าว ในราคาหุ้นละ 2,000 บาท รวมเป็นจำนวนเงิน 1,600,000 บาท บริษัทฯ บันทึกจำนวนมูลค่ายุติธรรม ณ วันที่ซื้อ ของสินทรัพย์และหนี้สินที่ระบุได้เฉพาะส่วนที่เป็นของบริษัทฯ ซึ่งสูงกว่าต้นทุนการซื้อ จำนวน 170,634.75 บาท เป็นรายได้อื่นในงบกำไรขาดทุน

ภายหลังจากการซื้อเงินลงทุนเพิ่มดังกล่าว ส่งผลให้บริษัทฯ ถือหุ้นใน บริษัท ไคเร็กซ์ เรสพ็อนซ์ (ประเทศไทย) จำกัด ในอัตราร้อยละ 89 ของทุนจดทะเบียนที่ชำระแล้วของบริษัทดังกล่าว

12. เงินให้กู้ยืมแก่พนักงาน

บริษัทฯ ได้ให้พนักงานกู้ยืมเงินตามระเบียบของบริษัทฯ เพื่อเป็นสวัสดิการให้แก่พนักงาน บริษัทฯ มิได้คิดดอกเบี้ยเงินกู้

13. ที่ดิน อาคาร และอุปกรณ์ - สุทธิ

ดูรายละเอียดประกอบ 1

14. เงินกู้ยืมระยะสั้นจากสถาบันการเงิน

ในระหว่างปี 2549 บริษัทย่อยแห่งหนึ่ง ได้กู้ยืมเงินจากสถาบันการเงินแห่งหนึ่งเป็นจำนวนเงิน 5 ล้านบาท ในรูปของตั๋วสัญญาใช้เงิน ครอบคลุมชำระภายในวันที่ 1 กุมภาพันธ์ 2550 โดยเสียดอกเบี้ยในอัตราร้อยละ 8 ต่อปี ค่าประกันโดยบริษัทที่เกี่ยวข้องกันแห่งหนึ่ง

15. สิทธิการเช่าอสังหาริมทรัพย์

สิทธิการเช่าอสังหาริมทรัพย์ ณ วันที่ 31 ธันวาคม ประกอบด้วย-

หน่วย : พันบาท				
งบการเงินรวม		งบการเงินเฉพาะบริษัท		
31 ธ.ค. 49	31 ธ.ค. 48	31 ธ.ค. 49	31 ธ.ค. 48	
ราคาทุน	มูลค่ายุติธรรม	ราคาทุน	มูลค่ายุติธรรม	
ค่าสิทธิการเช่าอสังหาริมทรัพย์	26,411	31,450	26,411	31,450
รับรู้เป็นรายได้แล้ว	(1,085)	(5,039)	(1,085)	(5,039)
	25,326	26,411	25,326	26,411

สิทธิการเช่าอสังหาริมทรัพย์ได้แก่ ค่าสิทธิการเช่าที่ได้รับจากการนำที่ดินของบริษัทแปลงหนึ่งให้บริษัทแห่งหนึ่งเช่ากำหนดระยะเวลา 29 ปี โดยได้ทำสัญญาเช่าในลักษณะสัญญาเช่าดำเนินงานระยะยาว ซึ่งนอกจากค่าสิทธิการเช่าฯ ดังกล่าวแล้ว บริษัทฯ ยังจะได้รับค่าเช่ารายปีจากการให้เช่าสินทรัพย์ดังกล่าวดังต่อไปนี้-

ปีการเช่า	หน่วย : พันบาท
	อัตราค่าเช่าต่อปี
2544 - 2548	300
2549 - 2553	330
2554 - 2558	363
2559 - 2563	399
2564 - 2568	439
2569 - 2572	483

16. เงินปันผลจ่าย

16.1 ตามมติที่ประชุมสามัญประจำปีผู้ถือหุ้น ครั้งที่ 20 เมื่อวันที่ 21 เมษายน 2549 โดยที่ประชุมได้มีมติให้จ่ายเงินปันผลให้กับผู้ถือหุ้นจากผลการดำเนินงานในปี 2548 ในอัตราหุ้นละ 0.50 บาท รวมเป็นเงินจำนวนเงิน 29.74 ล้านบาท โดยบริษัทฯ ได้จ่ายปันผล ในวันที่ 19 พฤษภาคม 2549

16.2 ตามมติที่ประชุมสามัญผู้ถือหุ้นประจำปี ครั้งที่ 1/2549 เมื่อวันที่ 7 เมษายน 2549 ของบริษัทย่อยแห่งหนึ่ง บริษัทย่อยได้จ่ายเงินปันผลประจำปี ในอัตราหุ้นละ 300 บาท เป็นเงินทั้งสิ้น 30 ล้านบาท

16.3 ตามมติที่ประชุมสามัญประจำปีผู้ถือหุ้น ครั้งที่ 19 เมื่อวันที่ 25 เมษายน 2548 โดยที่ประชุมได้มีมติให้จ่ายเงินปันผลให้กับผู้ถือหุ้นจากผลการดำเนินงานในปี 2547 ในอัตราหุ้นละ 0.70 บาท รวมเป็นเงินจำนวนเงิน 42 ล้านบาท โดยบริษัทฯ กำหนดให้จ่ายปันผล ในวันที่ 24 พฤษภาคม 2548

16.4 ตามมติที่ประชุมสามัญผู้ถือหุ้นประจำปี ครั้งที่ 2/2548 เมื่อวันที่ 15 กรกฎาคม 2548 ของบริษัทย่อยแห่งหนึ่ง บริษัทย่อยได้จ่ายเงินปันผลประจำปี ในอัตราหุ้นละ 200 บาท เป็นเงินทั้งสิ้น 20 ล้านบาท

17. กำไรสะสม

17.1 ดำรงตามกฎหมาย

ตามพระราชบัญญัติบริษัทมหาชนจำกัด ปี 2535 บริษัทมหาชนต้องจัดสรรกำไรสุทธิประจำปีส่วนหนึ่งไว้เป็นทุนสำรองไม่น้อยกว่าร้อยละ 5 ของกำไรสุทธิประจำปี หักด้วยยอดเงินขาดทุนสะสมยกมา (ถ้ามี) จนกว่าทุนสำรองจะมีจำนวนไม่น้อยกว่าร้อยละ 10 ของทุนจดทะเบียน

17.2 ดำรงสำหรับหุ้นกู้ซื้อคืน

กรณีที่มีการซื้อหุ้นกู้คืน บริษัทฯ ต้องจัดสรรกำไรสะสมเป็นสำรองเท่ากับจำนวนเงินที่ได้จ่ายซื้อหุ้นกู้คืนจนกว่าจะมีการจำหน่ายหุ้นกู้คืนได้หมด หรือลดทุนที่ชำระแล้ว โดยวิธีตัดหุ้นกู้ซื้อคืนที่จำหน่ายไม่หมดแล้วแต่กรณี

18. หุ้นกู้ซื้อคืน

	งบการเงินรวมและงบการเงินเฉพาะบริษัทฯ				
	ณ วันที่ 31	ซื้อเพิ่มระหว่าง	ออกจำหน่าย	ยกเลิก / ตัด	ณ วันที่ 31
	ธันวาคม 2548	งวด	ระหว่างงวด	หุ้น	ธันวาคม 2549
หุ้นสามัญซื้อคืน					
จำนวนหุ้น (พันหุ้น)	516	-	-	-	516
จำนวนเงิน (ล้านบาท)	5,415	-	-	-	5,415

ในปี 2548 บริษัทฯ มีสภาพคล่องส่วนเกิน ดังนั้น บริษัทฯ ได้ซื้อหุ้นสามัญจำนวน 516,000 หุ้น มูลค่ารวม 5,415,280.- บาท ทั้งนี้ หุ้นกู้ซื้อคืนที่บริษัทฯ ถืออยู่จะไม่นับเป็นองค์ประชุมในการประชุมผู้ถือหุ้นรวมทั้งไม่มีสิทธิในการออกเสียงลงคะแนนและสิทธิในการรับเงินปันผล

19. ภาษีเงินได้นิติบุคคล

บริษัทฯ กำหนดภาษีเงินได้นิติบุคคลในอัตราร้อยละ 25 ของกำไรสุทธิทางภาษีเฉพาะส่วนที่ไม่เกิน 300 ล้านบาท ซึ่งมีผลบังคับใช้เป็นเวลาห้ารอบระยะเวลาบัญชีต่อเนื่องกัน นับแต่รอบระยะเวลาบัญชีแรกที่เริ่มในวันที่ 1 มกราคม 2545 ทั้งนี้ เป็นไปตามพระราชกฤษฎีกา ออกตามความในประมวลรัษฎากรว่าด้วยการลดอัตรากำไรสุทธิ (ฉบับที่ 387) พ.ศ. 2544

20. สัญญาเช่าระยะยาว

20.1 บริษัทย่อยแห่งหนึ่ง มีค่าเช่าที่ต้องชำระสำหรับแต่ละปี ดังนี้.-

สรุปกำหนด	หน่วย : ล้านบาท			
	งบการเงินรวม		งบการเงินเฉพาะบริษัทฯ	
	31 ธ.ค. 49	31 ธ.ค. 48	31 ธ.ค. 49	31 ธ.ค. 48
ปี 2548	-	105	-	-

บริษัทย่อยแห่งหนึ่งบันทึกยานพาหนะซึ่งได้ทำสัญญาเช่าระยะยาวไว้กับบริษัทลิสซิ่งแห่งหนึ่ง โดยบันทึกบัญชีในลักษณะของสัญญาเช่าดำเนินงาน ทั้งนี้ เนื่องจากมูลค่าของยานพาหนะในสัญญาดังกล่าวไม่มีนัยสำคัญ บริษัทย่อยจึงมิได้บันทึกสินทรัพย์และหนี้สินเกี่ยวกับยานพาหนะดังกล่าวในงบดุล ในระหว่างไตรมาสสองของปี 2548 บริษัทย่อยดังกล่าวได้จ่ายชำระค่าเช่าตามสัญญาเช่าระยะยาวข้างต้นครบทั้งจำนวนแล้ว

20.2 ในระหว่างไตรมาสสองของปี 2548 บริษัทย่อยแห่งหนึ่งได้ทำสัญญาเช่าระยะยาวเพื่อเช่ายานพาหนะกับบริษัทลิสซิ่งแห่งหนึ่ง โดยจัดเป็นสัญญาเช่าดำเนินงาน บริษัทย่อยดังกล่าวต้องจ่ายชำระค่าเช่า ดังนี้

สรุปกำหนด		หน่วย : ล้านบาท			
		งบการเงินรวม		งบการเงินเฉพาะบริษัทฯ	
		31 ธ.ค. 49	31 ธ.ค. 48	31 ธ.ค. 49	31 ธ.ค. 48
ปี 2548		-	215	-	-
ปี 2549		326	326	-	-
ปี 2550		326	326	-	-
ปี 2551		326	326	-	-
ปี 2552		136	136	-	-

21. ภาระผูกพันและหนี้สินที่อาจจะเกิดขึ้น

ณ วันที่ 31 ธันวาคม 2549 และ 2548 บริษัทฯ มีภาระผูกพันและหนี้สินที่อาจจะเกิดขึ้นที่ยังมิได้เปิดเผยไว้ในที่อื่น ดังนี้.-

21.1 บริษัทฯ มีวงเงินเบิกเกินบัญชีธนาคาร จำนวน 1 ล้านบาท โดยจำนวนที่ดินและสิ่งปลูกสร้าง ของบริษัทฯ เป็นหลักประกันและมีกรรมการของบริษัทฯ ร่วมค้ำประกันด้วย

21.2 บริษัทฯ ได้ใช้พันธบัตรรัฐบาลของกรรมการบริษัทฯ เพื่อเป็นหลักประกันการใช้ไฟฟ้าแก่การไฟฟ้านครหลวง จำนวนเงิน 558,400 บาท

21.3 บริษัทฯ มีภาระผูกพันที่จะต้องจ่ายค่าที่ดิน ตามสัญญาว่าจ้างจะซื้อขายที่ดินที่เข้ามาในระหว่างปี 2549 เป็นจำนวนเงิน 76 ล้านบาท (ดูหมายเหตุข้อ 9 ประกอบ)

21.4 บริษัทฯ ย่อยแห่งหนึ่ง ถูกฟ้องร้องในคดีแพ่งโดยบริษัทแห่งหนึ่ง ซึ่งมีมูลค่าตามฟ้องจำนวนเงินประมาณ 2 ล้านบาท ซึ่งในระหว่างปี 2548 ศาลชั้นต้นได้มีคำพิพากษาให้บริษัทย่อยแพ้ในคดีดังกล่าว อย่างไรก็ตาม บริษัทฯ มิได้บันทึกรายการดังกล่าวในงบการเงิน เนื่องจาก คดีดังกล่าวอยู่ระหว่างการอุทธรณ์

22. การเปิดเผยข้อมูลเกี่ยวกับเครื่องมือทางการเงิน

บริษัทฯ และบริษัทย่อย ได้ปฏิบัติตามแถลงการณ์มาตรฐานการบัญชีฉบับที่ 48 เรื่อง การแสดงรายการและการเปิดเผยข้อมูลเกี่ยวกับเครื่องมือทางการเงิน ซึ่งใช้เป็นแนวทางในการเปิดเผยข้อมูลเกี่ยวกับเครื่องมือทางการเงินทั้งในงบดุลและนอกงบดุลดังนี้

22.1 ความเสี่ยงจากการไม่ปฏิบัติตามสัญญา

ความเสี่ยงจากการไม่ปฏิบัติตามสัญญาเกิดจากการที่คู่สัญญาไม่ปฏิบัติตามข้อกำหนดในสัญญา ซึ่งก่อให้เกิดความเสียหายแก่บริษัทฯ ความเสี่ยงเกี่ยวกับการกระจุยตัวของสินเชื่อที่เกิดจากลูกหนี้การค้ามีไม่มาก เนื่องจากบริษัทฯ มีลูกหนี้เป็นจำนวนมากอยู่ในอุตสาหกรรมที่แตกต่างกัน และอยู่ในภูมิภาคต่างๆ

สำหรับสินทรัพย์ทางการเงินที่แสดงในงบดุล ราคาตามบัญชีของสินทรัพย์หลังจากหักค่าเผื่อหนี้สงสัยจะสูญ ถือเป็นมูลค่าสูงสุดของความเสี่ยงที่เกิดจากการไม่ปฏิบัติตามสัญญา

22.2 ความเสี่ยงเกี่ยวกับอัตราดอกเบี้ย

ความเสี่ยงของอัตราดอกเบี้ยเกิดจากการเปลี่ยนแปลงของอัตราดอกเบี้ยในตลาดในอนาคต ซึ่งจะส่งผลกระทบต่อการดำเนินงาน และกระแสเงินสดของบริษัทฯ และบริษัทย่อย บริษัทฯ และบริษัทย่อยมีความเสี่ยงเกี่ยวกับอัตราดอกเบี้ยเนื่องจากมีเงินเบิกเกินบัญชี และกู้ยืมจากสถาบันการเงิน ซึ่งมีอัตราดอกเบี้ยที่ปรับขึ้นลงตามอัตราตลาด

22.3 ราคายุติธรรมของเครื่องมือทางการเงิน

บริษัทฯ และบริษัทย่อยใช้วิธีการและข้อสมมติฐานดังต่อไปนี้ ในการประมาณราคายุติธรรมของตราสารทางการเงิน เงินสดในมือและเงินฝากธนาคาร เงินลงทุน ลูกหนี้การค้าและตั๋วเงินรับมีราคาตามบัญชี ซึ่งเท่ากับราคายุติธรรมโดยประมาณ

เงินลงทุน การคำนวณมูลค่ายุติธรรมและการแสดงรายการของเงินลงทุนแสดงรายละเอียดอยู่ในหมายเหตุประกอบงบการเงิน ข้อ 3.5

เงินเบิกเกินบัญชีและเงินกู้ยืมจากธนาคาร ซึ่งมีอัตราดอกเบี้ยที่ผันแปรได้ เจ้าหนี้และตั๋วเงินจ่าย มีราคาตามบัญชีซึ่งเท่ากับราคายุติธรรมโดยประมาณ

23. การจัดประเภทรายการบัญชีใหม่

บริษัทฯ ได้จัดประเภทรายการบัญชี งบการเงินสำหรับปีสิ้นสุดวันที่ 31 ธันวาคม 2548 ใหม่ เพื่อประโยชน์ในการเปรียบเทียบกับงบการเงินสำหรับงวดปัจจุบัน การจัดประเภทรายการบัญชีนี้ไม่มีผลกระทบต่อกำไรสุทธิประจำปี

24. ข้อมูลเกี่ยวกับการดำเนินงานจำแนกตามส่วนงาน

สำหรับปีสิ้นสุดวันที่ 31 ธันวาคม 2549 ข้อมูลฯ ประกอบด้วย.-

	(หน่วย : ล้านบาท)					
	บริษัทใหญ่ ในประเทศ	บริษัทย่อย		รวม	รายการ	งบการเงิน
		ในประเทศ	ต่างประเทศ		ตัดบัญชี	รวม
รายได้ค่านายหน้าและค่าบริการ	41.47	351.41	29.36	422.24	(7.76)	414.48
รายได้บริหารงานจัดการ	33.40	-	-	33.40	(32.65)	0.75
ดอกเบี้ยรับ	7.51	0.87	0.01	8.39	-	8.39
รายได้อื่น	23.92	5.82	0.33	30.07	(3.48)	26.59
ส่วนแบ่งกำไรจากเงินลงทุนตามวิธีส่วนได้เสีย	30.92	-	-	30.92	(30.92)	-
รวมรายได้	137.22	358.10	29.70	525.02	(74.81)	450.21
ต้นทุนการบริการ	(15.33)	(174.82)	(22.45)	(212.60)	7.76	(204.84)
กำไรจากการดำเนินงาน	121.89	183.28	7.25	312.42	(67.05)	245.37
ค่าใช้จ่ายในการขายและบริหาร	(65.21)	(142.44)	(6.03)	(213.68)	36.21	(177.47)
ส่วนแบ่งขาดทุนจากเงินลงทุนตามวิธีส่วนได้เสีย	(1.50)	-	-	(1.50)	1.50	-
ดอกเบี้ยจ่าย	-	(0.06)	-	(0.06)	-	(0.06)
ภาษีเงินได้	(8.69)	(12.63)	-	(21.32)	-	(21.32)
กำไร(ขาดทุน)ก่อนหักส่วนของผู้อถือหุ้นส่วนน้อย	46.49	28.15	1.22	75.86	(29.34)	46.52
ส่วนของผู้อถือหุ้นส่วนน้อยในกำไรสุทธิ	-	-	-	-	(0.03)	(0.03)
กำไรสุทธิ	46.49	28.15	1.22	75.86	(29.37)	46.49
ณ วันที่ 31 ธันวาคม 2549						
ที่ดิน อาคารและอุปกรณ์ สุทธิ	158.72	5.34	0.44	164.50	-	164.50
สินทรัพย์อื่นๆ	601.26	286.52	16.75	904.53	(151.32)	753.21
รวมสินทรัพย์	759.98	291.86	17.19	1,069.03	(151.32)	917.71

สำหรับปีสิ้นสุดวันที่ 31 ธันวาคม 2548 ข้อมูลฯ ประกอบด้วย.-

	(หน่วย : ล้านบาท)					
	บริษัทใหญ่ ในประเทศ	บริษัทย่อย		รวม	รายการ	งบการเงิน
		ในประเทศ	ต่างประเทศ		ตัดบัญชี	รวม
รายได้ค่านายหน้าและค่าบริการ	34.16	320.12	20.88	375.16	(6.00)	369.16
รายได้บริหารงานจัดการ	42.71	-	-	42.71	(35.43)	7.28
ดอกเบี้ยรับ	3.78	0.16	0.33	4.27	-	4.27
รายได้อื่น	31.00	5.73	0.02	36.75	(3.61)	33.14
ส่วนแบ่งกำไรจากเงินลงทุนตามวิธีส่วนได้เสีย	19.96	-	-	19.96	(19.86)	0.10
รวมรายได้	131.61	326.01	21.23	478.85	(64.90)	413.95
ต้นทุนการบริการ	(15.82)	(156.40)	(14.38)	(186.60)	6.00	(180.60)
กำไรจากการดำเนินงาน	115.79	169.61	6.85	292.25	(58.90)	233.35
ค่าใช้จ่ายในการขายและบริหาร	(59.85)	(141.23)	(6.71)	(207.79)	39.01	(168.78)
ส่วนแบ่งขาดทุนจากเงินลงทุนตามวิธีส่วนได้เสีย	(0.22)	-	-	(0.22)	0.22	-
ดอกเบี้ยจ่าย	(0.02)	-	-	(0.02)	-	(0.02)
ภาษีเงินได้	(10.10)	(8.95)	-	(19.05)	-	(19.05)
กำไร(ขาดทุน)ก่อนหักส่วนของผู้อถือหุ้นส่วนน้อย	45.60	19.43	0.14	65.17	(19.67)	45.50
ส่วนของผู้อถือหุ้นส่วนน้อยในขาดทุนสุทธิ	-	-	-	-	0.10	0.10
กำไร(ขาดทุน)สุทธิ	45.60	19.43	0.14	65.17	(19.57)	45.60
ณ วันที่ 31 ธันวาคม 2548						
ที่ดิน อาคาร และอุปกรณ์ สุทธิ	157.41	2.09	0.28	159.78	-	159.78
สินทรัพย์อื่น ๆ	590.62	257.46	9.47	857.55	(133.17)	724.38
รวมสินทรัพย์	748.03	259.55	9.75	1,017.33	(133.17)	884.16

25. การอนุมัติงบการเงิน

คณะกรรมการของบริษัทฯ ได้อนุมัติให้ออกงบการเงิน เมื่อวันที่ 22 กุมภาพันธ์ 2550

รายละเอียดประกอบ 1

13. ที่ดิน อาคารและอุปกรณ์ - สุทธิ

ที่ดิน อาคาร และอุปกรณ์ประกอบด้วย-

	หน่วย : พันบาท								
	งบการเงินรวม								
	ที่ดิน	อาคาร สิ่ง ปลูกสร้างและ ส่วนปรับปรุง	ค่าปรับปรุง ที่ดิน	ค่าปรับปรุง ทรัพย์สินเช่า	เครื่องตกแต่ง สำนักงาน	เครื่องใช้ สำนักงาน	ยานพาหนะ	ทรัพย์สิน ระหว่าง ก่อสร้าง	รวม
ราคาทุน									
ณ วันที่ 31 ธันวาคม 2548	100,784	82,033	2,699	131	11,581	25,508	19,021	741	242,498
ซื้อเพิ่ม/โอนเข้าระหว่างปี	-	426	-	138	82	1,092	10,139	-	11,877
ขาย/โอนออกระหว่างงวด	-	-	-	-	-	-	(6,397)	(741)	(7,138)
ณ วันที่ 31 ธันวาคม 2549	100,784	82,459	2,699	269	11,663	26,600	22,763	-	247,237
ค่าเสื่อมราคาสะสม									
ณ วันที่ 31 ธันวาคม 2548	-	32,784	822	131	9,901	24,029	15,046	-	82,713
ค่าเสื่อมราคาประจำปี	-	2,782	90	18	396	945	2,188	-	6,419
ค่าเสื่อมราคาโอนออกระหว่างปี	-	-	-	-	-	-	(6,397)	-	(6,397)
ณ วันที่ 31 ธันวาคม 2549	-	35,566	912	149	10,297	24,974	10,837	-	82,735
มูลค่าตามบัญชี-สุทธิ									
ณ วันที่ 31 ธันวาคม 2548	100,784	49,249	1,877	-	1,680	1,479	3,975	741	159,785
ณ วันที่ 31 ธันวาคม 2549	100,784	46,893	1,787	120	1,366	1,626	11,926	-	164,502
ค่าเสื่อมราคาสำหรับปี (บาท)									
ปี 2548									7,618,523.13
ปี 2549									6,419,412.41

ณ วันที่ 31 ธันวาคม 2549 และ 2548 บริษัทฯ และบริษัทย่อยมีสินทรัพย์ที่ดัดค่าเสื่อมราคาหมดแล้วแต่ยังใช้งานอยู่ โดยมีราคาทุนจำนวน 35.51 ล้านบาท และ 35.05 ล้านบาท ตามลำดับ

หน่วย : พันบาท									
งบการเงินเฉพาะบริษัทฯ									
ที่ดิน	อาคาร สิ่ง ปลูกสร้างและ ส่วนปรับปรุง	ค่าปรับปรุง ที่ดิน	ค่าปรับปรุง ทรัพย์สินเช่า	เครื่องตกแต่ง สำนักงาน	เครื่องใช้ สำนักงาน	ยานพาหนะ	ทรัพย์สิน ระหว่าง ก่อสร้าง	รวม	
ราคาทุน									
ณ วันที่ 31 ธันวาคม 2548	100,784	82,033	2,699	-	11,192	19,351	16,288	741	233,088
ซื้อเพิ่มระหว่างปี	-	426	-	-	23	130	6,642	-	7,221
ขาย/โอนออก ระหว่างปี	-	-	-	-	-	-	(6,397)	(741)	(7,138)
ณ วันที่ 31 ธันวาคม 2549	100,784	82,459	2,699	-	11,215	19,481	16,533	-	233,171
ค่าเสื่อมราคาสะสม									
ณ วันที่ 31 ธันวาคม 2548	-	32,784	822	-	9,616	18,747	13,710	-	75,679
ค่าเสื่อมราคาประจำปี	-	2,782	90	-	403	428	1,468	-	5,171
ค่าเสื่อมราคาโอนออกระหว่างปี	-	-	-	-	-	-	(6,397)	-	(6,397)
ณ วันที่ 31 ธันวาคม 2549	-	35,566	912	-	10,019	19,175	8,781	-	74,453
มูลค่าตามบัญชี-สุทธิ									
ณ วันที่ 31 ธันวาคม 2548	100,784	49,249	1,877	-	1,576	604	2,578	741	157,409
ณ วันที่ 31 ธันวาคม 2549	100,784	46,893	1,787	-	1,196	306	7,752	-	158,718
ค่าเสื่อมราคาสำหรับปี (บาท)									
ปี 2548									6,031,295.96
ปี 2549									5,170,848.74

บริษัทฯ ได้นำที่ดินแปลงหนึ่งของบริษัทฯซึ่งมีราคาทุนเท่ากับ 46.22 ล้านบาท ให้บริษัทแห่งหนึ่งเช่า โดยทำเป็นสัญญาเช่าดำเนินงานระยะยาว กับบริษัทดังกล่าวเป็นเวลา 29 ปี

บริษัทฯ วัตถุประสงค์ที่กล่าวว่าจะได้รับคืนดังนี้-

ที่ดิน ราคาตามบัญชี 46.22 ล้านบาท บริษัทฯ ได้ประมาณราคาขายสุทธิโดยอ้างอิงราคาเวนคืนที่ดินที่ได้รับจากการทางพิเศษแห่งประเทศไทย ซึ่งมีมูลค่าที่จะได้รับสูงกว่าราคาตามบัญชี

จำนวน 35.55 ล้านบาท

ที่ดินและอาคารพร้อมสิ่งปลูกสร้างบางส่วน บริษัทฯ ได้นำไปจดจำนองเพื่อเป็นหลักประกันเงินเบิกเกินบัญชีธนาคาร

ณ วันที่ 31 ธันวาคม 2549 และ 2548 บริษัทฯ มีสินทรัพย์ที่ดัดค่าเสื่อมราคาหมดแล้วแต่ยังใช้งานอยู่ โดยมีราคาทุนจำนวน 32.21 ล้านบาท และ 33 ล้านบาท ตามลำดับ