

รายงานคณะกรรมการ

ในปี 2545 ภาวะการแข่งขันในธุรกิจคลั่งสินค้าและการให้บริการขนถ่ายสินค้าน้ำตาลมีสูงมาก ในส่วนของบริษัทฯ มีการปรับปรุงกลยุทธ์ในการให้บริการรวมทั้งการพัฒนาองค์กรให้เป็นไปอย่างมีประสิทธิภาพ เพื่อให้สอดคล้องกับสภาพแวดล้อมและปัจจัยต่างๆ ทางเศรษฐกิจที่กำลังเปลี่ยนแปลงไป เพื่อให้ได้มาตรฐานในการดำเนินงาน ส่งเสริมการกำกับดูแลกิจการที่ดีทั้งนี้เพื่อยกระดับคุณภาพในการทำงานสร้างความปลอดภัยและความน่าเชื่อถือให้แก่ลูกค้าทั้งโรงงานน้ำตาล และธุรกิจอื่นๆ ที่จะเข้ามาใช้บริการ ในปีที่ผ่านมาบริษัทฯ ได้ปรับปรุงด้านต่างๆ เช่น ท่าเทียบเรือ อาคารคลั่งสินค้า เครื่องจักรอุปกรณ์เพื่อให้การดำเนินงานเป็นไปอย่างสะดวกและรวดเร็วถูกต้องตามข้อกำหนดของลูกค้า

ในปี 2545 บริษัทฯ มีรายได้รวม 184.74 ล้านบาท ลดลงจากปีที่ผ่านมา 12.73 ล้านบาทคิดเป็นร้อยละ 6.45 เนื่องจากลูกค้าต่างประเทศแจ้งเรือเข้ามารับสินค้าเป็นจำนวนมากในช่วง 2 ไตรมาสแรก ทำให้ระยะเวลาในการรับฝากสินค้าสั้น นอกจากนี้ในช่วงเดือนเมษายน-ธันวาคม 2545 บริษัทฯ ปิดทำการซ่อมแซมคลั่งสินค้าหลังที่ 3-5 ทำให้รายได้จากการให้เช่าคลั่งสินค้าลดลงไปด้วย บริษัทฯ มีกำไรสุทธิ 51.72 ล้านบาท เมื่อเปรียบเทียบกับปี 2544 บริษัทฯ มีกำไร 59.01 ล้านบาท ลดลง 7.29 ล้านบาท หรือคิดเป็นร้อยละ 12.37

สำหรับปี 2546 บริษัทฯ อยู่ในสถานะต้องแข่งขันสูงขึ้นเนื่องจากการปิดท่าแพขนานยนต์เพื่อทำการก่อสร้าง สะพานข้ามแม่น้ำเจ้าพระยา ทำให้รถบรรทุกน้ำตาลจากโรงงานในแถบจังหวัดกาญจนบุรีต้องเปลี่ยนเส้นทางการบรรทุกสินค้ามายังคลั่งสินค้าของบริษัท อย่างไรก็ตามในส่วนของบริษัทฯ ได้ปรับปรุงการให้บริการ เช่น ด้านบุคลากร มีการจัดช่วงเวลาทำงานให้ใช้เวลาในการขนถ่ายสินค้าน้อยลงทำให้รถบรรทุกสามารถกลับโรงงานได้โดยไม่ติดเวลาตามที่ราชการกำหนด นอกจากนี้ยังมีการหาสินค้าอื่นๆ เข้ามาให้บริการเสริมอีก มีการสร้างคลั่งสินค้าเพิ่มอีก 1 หลัง พื้นที่ 4,000 ตารางเมตร และพร้อมที่จะให้บริการในเดือน มกราคม 2546

ลักษณะการประกอบธุรกิจ

บริษัท ไทยซูการ์ เทอร์มิเนล จำกัด (มหาชน) จัดทะเบียนจัดตั้งบริษัทเมื่อปี 2519 และแปรสภาพเป็น บริษัทมหาชนจำกัด เมื่อปี 2537 ทะเบียนเลขที่ บมจ.416 ประกอบธุรกิจให้เช่าคลั่งเก็บสินค้า บริการขนถ่ายสินค้าขึ้นเรือเดินสมุทร บริการท่าเทียบเรือและบริการสินค้าผ่านท่า มีพื้นที่ดำเนินธุรกิจจำนวน 124 ไร่ 98 ตารางวา โดยมีบริษัทย่อย 4 บริษัท ได้แก่ บริษัท ที เอส คลั่งสินค้า จำกัด ดำเนินธุรกิจคลั่งสินค้ารับฝากสินค้าหลัก ได้แก่ น้ำตาลทรายขาว น้ำตาลทรายดิบ และกากน้ำตาล บริษัท ไทยซูการ์แอสเซท จำกัด บริษัท ไทยซูการ์อินเตอร์เทรด จำกัด และบริษัท ไทยซูการ์พรอพเพอร์ตี้ จำกัด มีคลั่งสินค้าแบบเทกองให้เช่าเก็บน้ำตาลทั้งชนิดเทกองและบรรจุกระสอบ และหลังจากส่งมอบลงเรือเดินสมุทรจนหมดแล้ว จะเสนอให้ลูกค้าทั่วไปเช่าเป็นสถานที่พักสินค้าเพื่อรอการส่งออกด้วย

ที่ตั้งสำนักงานและคลั่งสินค้า

90 หมู่ที่ 1 ถนนปู่เจ้าสมิงพราย ตำบลสำโรงกลาง อำเภอพระประแดง จังหวัดสมุทรปราการ

โทรศัพท์ 0-2394-2345 โทรสาร 0-2384-2261 และ 0-2384-2263

E-mail Address : ThaiSugrTerminal@netscape.net

บริษัทย่อย

1. บริษัท ที เอส คลั่งสินค้า จำกัด (TS) ประกอบธุรกิจประเภทคลั่งสินค้า รับฝากสินค้าน้ำตาลทรายดิบ น้ำตาลทรายขาว ที่ฝากเก็บในลักษณะบรรจุกระสอบและเทกอง
2. บริษัท ไทยซูการ์แอสเซท จำกัด มีคลั่งสินค้าให้บริการ บริษัท ที เอส เข้าเพื่อรับฝากสินค้า
3. บริษัท ไทยซูการ์อินเตอร์เทรด จำกัด มีคลั่งสินค้าให้บริการ บริษัท ที เอส เข้าเพื่อรับฝากสินค้า
4. บริษัท ไทยซูการ์พรอพเพอร์ตี้ จำกัด มีคลั่งสินค้าให้บริการ บริษัท ที เอส เข้าเพื่อรับฝากสินค้า

การเปลี่ยนแปลงในปีที่ผ่านมา

ในเดือนกุมภาพันธ์ 2545 ที่ประชุมคณะกรรมการตรวจสอบได้พิจารณาคัดเลือกผู้ตรวจสอบบัญชีของบริษัทและบริษัทย่อย โดยเปลี่ยนจากสำนักงานการบัญชีนิตยาและเพื่อน เป็นบริษัท สำนักงาน เอ เอ็ม ซี จำกัด โดยนำเสนอที่ประชุมคณะกรรมการพิจารณาและได้รับอนุมัติจากที่ประชุมสามัญผู้ถือหุ้นครั้งที่ 1/2545 เมื่อวันที่ 19 เมษายน 2545

ในเดือนกันยายนที่ประชุมคณะกรรมการบริษัทครั้งที่ 10/2545 ได้พิจารณาเห็นว่าผลการดำเนินงานในงวดเดือน มกราคม ถึง มิถุนายน 2545 ของบริษัทอยู่ในขั้นที่ติดต่อกับบริษัท ยังมีกำไรสุทธิสะสมอยู่ จึงมีมติเป็นเอกฉันท์อนุมัติให้บริษัทจ่ายเงินปันผลระหว่างกาลให้แก่ผู้ถือหุ้นเป็นจำนวน 20 ล้านบาท หรือคิดเป็นหุ้นละ 2 บาท จากจำนวนหุ้นทั้งหมด 10,000,000 หุ้น ในวันที่ 25 ตุลาคม 2545

ปัจจัยความเสี่ยง

ความเสี่ยงด้านทำเลที่ตั้ง

เนื่องจากในช่วงปลายเดือนสิงหาคม 2545 ทางกรมโยธาธิการได้ประกาศปิดทำแพขนานยนต์บริเวณท่าหั่วรอ อำเภอพระประแดง จังหวัดสมุทรปราการ เพื่อทำการก่อสร้างสะพานข้ามแม่น้ำเจ้าพระยาเชื่อมต่อระหว่างอำเภอพระประแดงฝั่งด้านติดถนนราษฎร์บูรณะกับอำเภอพระประแดงฝั่งสำโรงซึ่งเป็นย่านอุตสาหกรรมของจังหวัดสมุทรปราการ เพื่อให้การคมนาคมขนส่งมีความสะดวกรวดเร็วยิ่งขึ้น โดยรถที่มาจากภาคใต้ ภาคกลาง เมื่อข้ามแม่น้ำเจ้าพระยามาฝั่งสำโรงสามารถผ่านออกทางถนนบางนา-ตราด สู่ภาคตะวันออก ของประเทศได้ ระยะเวลาที่ใช้ในการก่อสร้างประมาณ 3 ปี เส้นทางดังกล่าวเป็นเส้นทางที่มีรถบรรทุกสินค้าจำนวนมากมายังเขตติดต่อดังกล่าวและรถพ่วงสองตอนี่บรรทุกสินค้าจากโรงงานในภาคกลางแถบจังหวัดกาญจนบุรี ที่นำสินค้าเข้ามายังคลังสินค้าของบริษัท เพื่อพักรอส่งมอบลงเรือเดินสมุทร ดังนั้นเมื่อมีการปิดทำแพขนานยนต์ดังกล่าวทำให้เกิดปัญหาด้านการขนส่ง ซึ่งปัจจุบันมีท่าแพขนานยนต์สำหรับรถบรรทุกเหลืออยู่อีก 1 ท่าที่เปิดให้บริการอยู่แต่ขนาดของแพขนานยนต์เล็กกว่าท่าแพขนานยนต์ที่ปิดไป ดังนั้นรถบรรทุกที่สามารถนำสินค้าข้ามแม่น้ำเจ้าพระยามาได้ จึงมีเพียงรถบรรทุกสิบล้อตอนเดียวเท่านั้นซึ่งอาจทำให้ปริมาณสินค้าที่จะเข้ามาใช้บริการคลังสินค้าในปีการผลิตปี 2545/2546 ลดลงจากปีที่ผ่านมา

อย่างไรก็ตามบริษัทมีการปรับกลยุทธ์ด้านการดำเนินงาน โดยปรับปรุงระบบการให้บริการที่ดีขึ้นทั้งในด้านเวลาในการรับ และขนถ่ายสินค้าเพื่อให้เกิดความสะดวกเร็วเพื่อรถบรรทุกไม่ต้องหยุดพักรอเวลาสำหรับรถบรรทุกวิ่งตามเวลาที่ทางราชการประกาศไว้ โดยรถบรรทุกสามารถนำสินค้าเข้าและกลับเพื่อรับสินค้ารอบใหม่เข้ามาได้ ซึ่งเป็นผลดีต่อโรงงานและผู้รับเหมาขนส่ง การปรับปรุงดังกล่าวของบริษัทฯ คำนึงถึงผลกระทบที่จะเกิดต่อโรงงานน้ำตาลและผู้รับเหมาขนส่งสินค้าน้อยที่สุด

ภาวะอุตสาหกรรมและการแข่งขัน

ปัจจุบันอุตสาหกรรมน้ำตาลเป็นอุตสาหกรรมที่ทำรายได้ให้ประเทศจากการส่งออกในปีหนึ่งๆ เป็นจำนวนมาก ปริมาณน้ำตาลที่ผลิตได้ทั่วประเทศในปีที่ผ่านมาประมาณ 6.18 ล้านตัน แบ่งออกเป็นน้ำตาลที่บริโภคในประเทศประมาณ 1.85 ล้านตัน และส่งออกจำหน่ายต่างประเทศประมาณ 4.33 ล้านตัน น้ำตาลที่ส่งออกนอกประเทศจะถูกขนถ่ายจากโรงงานน้ำตาลทั่วประเทศไปยังคลังสินค้าตามภาคต่างๆ คือ โรงงานน้ำตาลทางภาคเหนือ ภาคตะวันออกเฉียงเหนือตอนบน ภาคตะวันตก และภาคกลาง จะขนส่งสินค้าเข้าเก็บในคลังสินค้าน้ำตาล ในเขตจังหวัดสมุทรปราการและอ่างทอง ได้แก่

จังหวัดสมุทรปราการ (ตั้งริมฝั่งแม่น้ำเจ้าพระยา)

1. บริษัท ไทยชูการ์ เทอร์มิเนล จำกัด (มหาชน) และบริษัทย่อย
2. บริษัท มิตรผลคลังสินค้า จำกัด
3. บริษัท เจ้าจอมคลังสินค้า จำกัด
4. บริษัท ไทยรวมทุนคลังสินค้า จำกัด

จังหวัดอ่างทอง (ตั้งริมฝั่งแม่น้ำเจ้าพระยา)

1. บริษัท มิตรผลคลังสินค้า จำกัด
2. บริษัท ร่วมกิจอ่างทองคลังสินค้า จำกัด
3. บริษัท อ่างทองชูการ์ เทอร์มิเนล จำกัด
4. บริษัท อ่างทองคลังสินค้า จำกัด

โรงงานน้ำตาลทางภาคตะวันออกเฉียงเหนือตอนล่างและภาคตะวันออก จะขนส่งเข้าเก็บในคลังสินค้าอำเภอศรีราชา จังหวัดชลบุรี ได้แก่

1. บริษัท สยามซีพอร์ต เทอร์มิเนล และคลังสินค้า จำกัด
2. บริษัท อ่าวไทยคลังสินค้า จำกัด

ในการขนถ่ายสินค้าขึ้นเรือเดินสมุทร น้ำตาลที่เก็บรักษาอยู่ที่คลังสินค้าแถบจังหวัดอ่างทองจะถูกลำเลียงมาทางเรือไปเข้ามาที่สมุทรปราการหรือท่าเรือกรุงเทพ (คลองเตย,สาธุประดิษฐ์) เนื่องจากความลึกของร่องน้ำไม่เอื้ออำนวยให้เรือเดินสมุทรผ่านเข้าไปได้ ส่วนเรือเดินสมุทรที่มีขนาดใหญ่เกินกว่า 20,000 ตัน จะเข้าเทียบท่าเรือน้ำลึกกับสินค้าที่คลังสินค้าแถบจังหวัดชลบุรี

ประเภทและปริมาณสินค้าที่ให้บริการแก่ลูกค้าในระยะเวลา 3 ปี

หน่วย : เมตริกตัน

	ประเภทสินค้า	ปี 2545	%	ปี 2544	%	ปี 2543	%
สินค้าส่งออก	น้ำตาลทรายดิบ	178,744	17.27	313,212	34.90	258,613	29.74
	น้ำตาลทรายขาว	378,873	36.62	246,401	27.46	340,378	39.14
	กากน้ำตาล	385,213	37.22	301,054	33.54	246,799	28.38
	ข้าวสาร	89,970	8.69	36,800	4.10	21,575	2.48
	ยางพารา	-	-	-	-	1,220	0.14
สินค้านำเข้า	ไม้แปรรูป	-	-	-	-	726	0.08
	ถ่านโค้ก	2,100	0.20	-	-	300	0.04
รวม		1,034,900	100	897,567	100	869,611	100
อัตรา (ลด) เพิ่ม		137,333	15.31	27,956	3.10	188,632	27.74*

* เปรียบเทียบกับปี 2542

โครงสร้างเงินทุน

ทุนจดทะเบียน แบ่งเป็นหุ้นสามัญ จำนวน 30,000,000 หุ้น มูลค่าหุ้นละ 10 บาท
เป็นเงิน 300,000,000.- บาท

ทุนที่เรียกชำระแล้ว แบ่งเป็นหุ้นสามัญ จำนวน 10,000,000 หุ้น มูลค่าหุ้นละ 10 บาท
เป็นเงิน 100,000,000.- บาท

ภาระผูกพันของบริษัทที่เกี่ยวข้องกับการออกหุ้นในอนาคต

บริษัท มีทุนคงค้างยังไม่ได้เรียกชำระจำนวน 200,000,000.- บาท แบ่งออกเป็นหุ้นสามัญ 20,000,000 หุ้น มูลค่าหุ้นละ 10.- บาท และที่ประชุมสามัญผู้ถือหุ้นครั้งที่ 1/2537 เมื่อวันที่ 28 เมษายน 2537 มีมติเป็นเอกฉันท์มอบอำนาจให้คณะกรรมการเป็นผู้กำหนดจำนวนหุ้นเพิ่มทุนที่จะเรียกชำระ ราคา ระยะเวลาเรียกชำระ และสัดส่วนที่จะจัดสรรให้แก่ผู้ถือหุ้นจนครบทุนจดทะเบียน ซึ่งมีมติดังกล่าวบริษัทได้จดทะเบียนเป็นมติพิเศษไว้กับกระทรวงพาณิชย์แล้วเมื่อวันที่ 17 พฤษภาคม 2537

นโยบายการจ่ายเงินปันผล

บริษัท ไทยซูการ์ เทอร์มิเนล จำกัด (มหาชน) จะจ่ายเงินปันผลให้แก่ผู้ถือหุ้นในอัตราไม่น้อยกว่าร้อยละ 50 ของกำไรสุทธิหลังหักภาษีเงินได้ในแต่ละปี

บริษัทยังไม่มีกำหนดนโยบายการจ่ายเงินปันผลเป็นกฎตายตัวแต่ขึ้นอยู่กับดุลยพินิจของคณะกรรมการที่เห็นสมควรว่าบริษัทมีกำไรสะสมและมีเงินหมุนเวียนที่ใช้ในการดำเนินการของบริษัทอย่างเพียงพอ จึงจะจัดสรรเป็นเงินปันผลจ่ายให้แก่ผู้ถือหุ้น

โครงการในอนาคต	ยังไม่มี
สัญญาการจัดการ	ไม่มี
งานที่ยังไม่ได้ส่งมอบ	ไม่มี
ข้อพิพาททางกฎหมาย	ไม่มี

โครงสร้างการจัดการ

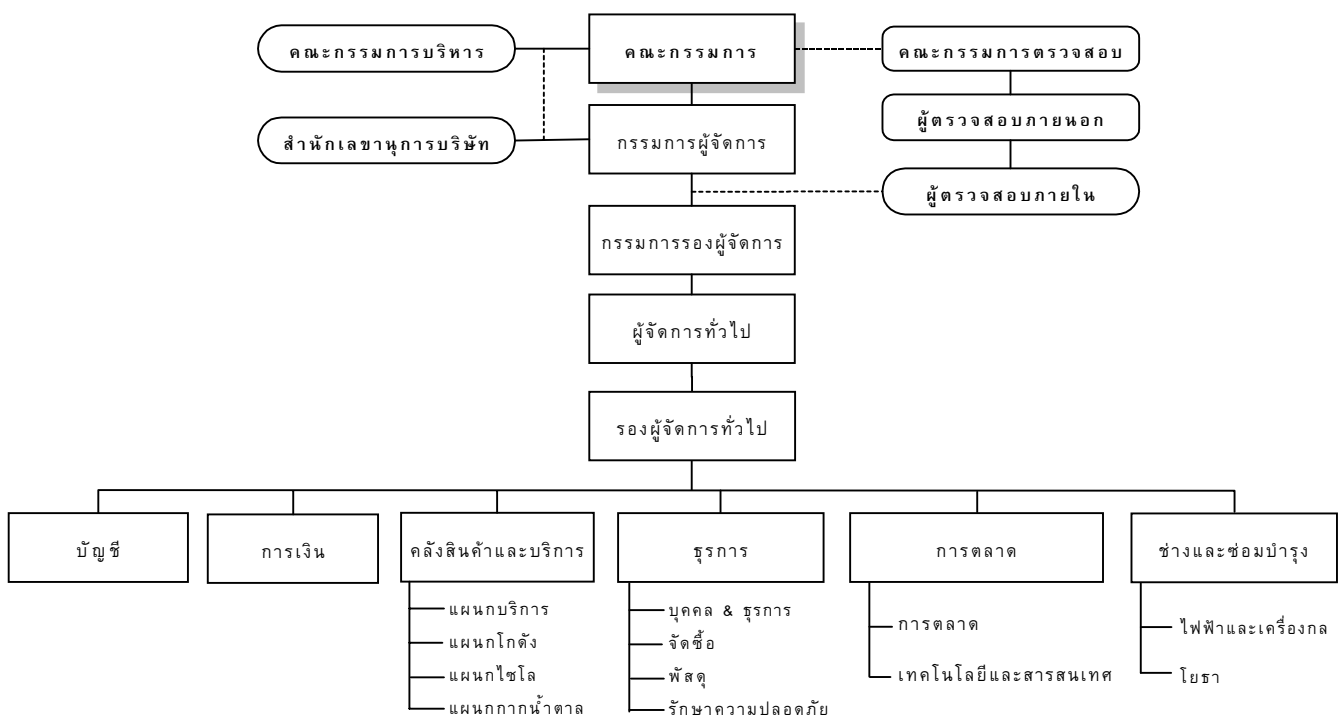

คณะกรรมการบริษัท ไทยซูการ์ เทอร์มิเนล จำกัด (มหาชน) ตามหนังสือรับรองกระทรวงพาณิชย์ ลงวันที่ 8 พฤศจิกายน 2545 ประกอบด้วยกรรมการ 11 ท่าน ได้แก่

1. ร้อยเอกสุวิทย์	ทัตพิทักษ์กุล	ประธานกรรมการ
2. คุณหญิงณัฐิกา	วัธนเวคิน	รองประธานกรรมการ
3. นายประภาส	ชุตินวาร์พันธ์	กรรมการผู้จัดการ
4. นายพงศ์	ชินธรรมมิตร	กรรมการรองผู้จัดการ
5. นายจำรูญ	ชินธรรมมิตร	กรรมการ
6. นายฝ่า	เจนลาภวัฒนกุล	กรรมการ
7. นายชัยรัตน์	ชินธรรมมิตร	กรรมการ
8. นายสรวง	เรืองสุข	กรรมการ
9. นางอารยา	อรุณานนท์ชัย	กรรมการ
10. นายชนะชัย	ชุตินวาร์พันธ์	กรรมการ
11. นายนิสากร	พากเพียร	กรรมการ

หน้าที่ของคณะกรรมการบริษัท

1. ดูแลและจัดการบริษัทให้เป็นไปตามกฎหมาย วัตถุประสงค์ และข้อบังคับของบริษัท รวมทั้งมติที่ประชุมผู้ถือหุ้นด้วยความซื่อสัตย์และรักษาผลประโยชน์ของบริษัท
2. กำหนดนโยบายและทิศทางการดำเนินงานของบริษัท กำกับดูแลให้ฝ่ายจัดการดำเนินการให้เป็นไปตามนโยบายที่กำหนดไว้อย่างมีประสิทธิภาพ และประสิทธิผลเพื่อเพิ่มมูลค่าทางเศรษฐกิจสูงขึ้นให้แก่กิจการและสร้างผลตอบแทนที่ดีให้แก่ผู้ถือหุ้น
3. คณะกรรมการบริษัทต้องจัดให้มีการประชุมผู้ถือหุ้นเป็นการประชุมใหญ่สามัญประจำปีภายในไม่เกินสี่เดือนนับแต่วันปิดบัญชี ท่างบดุลลงวตสิ้นปีของบริษัท การประชุมคราวอื่นๆ ให้เรียกว่าการประชุมวิสามัญ คณะกรรมการจะเรียกประชุมผู้ถือหุ้นเป็นการประชุมวิสามัญเมื่อใดก็ได้ที่สุดแต่จะเห็นสมควร
4. คณะกรรมการบริษัทต้องจัดให้มีการประชุมคณะกรรมการทุกเดือนเว้นแต่มีเหตุขัดข้องแต่ อย่างน้อยต้องมี การประชุมสามเดือนต่อหนึ่งครั้งและในการประชุมต้องมีกรรมการไม่น้อยกว่ากึ่งหนึ่งของจำนวนทั้งหมด การวินิจฉัยชี้ขาดของที่ประชุมให้ถือเอาเสียงข้างมากเป็นมติ ถ้าคะแนนเสียงเท่ากันให้ประธานของที่ประชุม มีคะแนนเสียงอีกเสียงชี้ขาด
5. คณะกรรมการบริษัทต้องจัดให้มีการทำงบดุลและบัญชีกำไรขาดทุน ณ วันสิ้นสุดของรอบปีของบริษัท เสนอ ต่อที่ประชุมผู้ถือหุ้น ในการประชุมสามัญประจำปีเพื่อพิจารณาอนุมัติงบดุลและบัญชีกำไรขาดทุนนี้ และคณะกรรมการบริษัทต้องจัดให้ผู้สอบบัญชีตรวจสอบให้เสร็จสิ้นก่อนการนำเสนอต่อที่ประชุมผู้ถือหุ้น

ข้อมูลการดำรงตำแหน่งของผู้บริหารและผู้มีอำนาจควบคุมในบริษัทและบริษัทย่อย

ชื่อกรรมการ	บมจ. TSTE	บริษัทย่อย			
		TSA	TSI	TSP	TS
ร้อยเอกสุวิทย์ ทัดพิทักษ์กุล	◆ ○	◆	◆	◆	◆
คุณหญิงณัฐิกา วัธนเวคิน	■	■	■	■	■
นายประภาส ชุตติมาวรพันธ์	☆	☆	☆	☆	☆
นายพงศ์ ชินธรรมมิตร	■	■	■	■	■
นายจำรูญ ชินธรรมมิตร	■	■	■	■	■
นายฝ่า เชนลาภวัฒนกุล	■	■	■	■	■
นางอารยา อรุณานนท์ชัย	■ ○	■	■	■	■
นายชัยรัตน์ ชินธรรมมิตร	■	■	■	■	■
นายสรวง เรืองสุข	■ ○	-	-	-	-
นายชนะชัย ชุตติมาวรพันธ์	■	■	■	■	■
นางไข่มพัตร์ เรืองสุข	-	■	■	■	■
นายธิตติศิลป์ เรืองสุข	-	-	-	-	■

หมายเหตุ ◆ หมายถึง ประธานกรรมการ

■ หมายถึง กรรมการ

○ หมายถึง กรรมการตรวจสอบ

☆ หมายถึง กรรมการผู้จัดการ

บุคลากร

บริษัทมีการจัดโครงสร้างองค์กรไว้อย่างเพียงพอทั้งในส่วนของผู้บริหารงานฝ่ายจัดการและฝ่ายปฏิบัติการ มีขั้นตอนต่างๆ ในการทำงานเป็นไปอย่างมีระเบียบ จำนวนพนักงาน ณ วันที่ 31 ธันวาคม 2545 มีจำนวน 63 คน

คำตอบแทนรวมของพนักงาน

ประเภท	ปี 2544		ปี 2545	
	จำนวนพนักงาน	จำนวนเงินรวม (บาท)	จำนวนพนักงาน	จำนวนเงินรวม (บาท)
เงินเดือน	63	8,429,270.-	60	9,159,450.-
โบนัส	63	2,601,480.-	60	3,174,021.-
ค่าครองชีพและอื่นๆ	63	750,900.-	60	760,335.-
รวม	63	11,781,650.-	60	13,093,806.-

การปฏิบัติตามหลักการทำกับดูแลกิจการที่ดี

นโยบายเกี่ยวกับการทำกับดูแลกิจการ (หลักการข้อที่ 1)

คณะกรรมการบริษัทให้ความสำคัญของการทำกับดูแลกิจการ ระบบการควบคุมภายในและการตรวจสอบภายใน มุ่งมั่นให้มีการดำเนินการที่มีประสิทธิภาพและเกิดประสิทธิผลตลอดจนมีการสอบทานเพื่อให้การดำเนินงานเป็นไปตามข้อกฎหมายเพื่อให้เป็นไปตามมาตรฐานที่เป็นสากลและสอดคล้องกับนโยบายของตลาดหลักทรัพย์แห่งประเทศไทย คณะกรรมการมีความเชื่อมั่นว่ากระบวนการทำกับดูแลกิจการที่ดีจะช่วยส่งเสริมผลการดำเนินงานให้บรรลุเป้าหมายและส่งผลให้เกิดการเพิ่มมูลค่าสูงสุดให้แก่ผู้ถือหุ้น โดยมุ่งหวังให้กรรมการและพนักงานทุกคนปฏิบัติหน้าที่ของตนเพื่อให้เกิดความพึงพอใจสูงสุดของลูกค้ามีความเชื่อมั่นในการทำงานร่วมกัน โดยยึดมั่นในหลักการ เปรียบวินัยการปฏิบัติที่ดีและพร้อมตอบสนองในทุกสถานการณ์

สิทธิและการประชุมผู้ถือหุ้น (หลักการข้อที่ 2 และ 4)

ในปี 2545 บริษัทมีการประชุมสามัญผู้ถือหุ้น 1 ครั้งโดยบริษัทได้จัดส่งหนังสือนัดประชุมในแต่ละวาระมีความเห็นของคณะกรรมการประกอบให้ผู้ถือหุ้นทราบล่วงหน้าก่อนประชุมไม่น้อยกว่า 7 วัน พร้อมรายงานประจำปี ซึ่งมีข้อมูลของบริษัทและผลการดำเนินงานที่ผ่านมาในรอบ 1 ปี ประกอบด้วยรายละเอียดในการดำเนินงานและด้านงบการเงิน และมีการบันทึกการประชุมถูกต้องครบถ้วนเพื่อให้ผู้ถือหุ้นสามารถตรวจสอบได้ ซึ่งการประชุมผู้ถือหุ้นในปี 2545 มีการเข้าร่วมประชุมทั้งสิ้น 9 ท่าน ซึ่งรวมถึงคณะกรรมการตรวจสอบด้วยโดยประธานในที่ประชุมได้เปิดโอกาสให้ผู้ถือหุ้นสอบถามผลการดำเนินงานและแสดงความคิดเห็นและข้อเสนอแนะต่างๆ ได้อย่างเสรี และในปี 2546 บริษัทจะเพิ่มทางเลือกให้กับผู้ถือหุ้นโดยให้ประธานกรรมการซึ่งเป็นกรรมการอิสระหรือกรรมการผู้จัดการเป็นผู้รับมอบอำนาจจากผู้ถือหุ้นในกรณีที่ผู้ถือหุ้นไม่สามารถเข้าประชุมได้

สิทธิของผู้มีส่วนได้เสีย (หลักการข้อที่ 3)

บริษัทได้ให้ความสำคัญต่อสิทธิของผู้มีส่วนได้เสียทุกกลุ่มดังนี้-

พนักงาน : บริษัทได้ปฏิบัติกับพนักงานอย่างเท่าเทียมกัน และให้ผลตอบแทนที่เหมาะสม

ลูกค้า : บริษัทปฏิบัติตามเงื่อนไขทางการค้าตามสัญญาของคู่ค้าทุกราย

ลูกค้า : บริษัทเอาใจใส่และรับผิดชอบต่อลูกค้าโดยการเก็บรักษาคุณภาพสินค้าและส่งมอบสินค้าได้อย่างถูกต้องตามคำสั่งของลูกค้าและมีหน่วยงานหรือบุคคลที่ทำหน้าที่รับข้อร้องเรียนของลูกค้าเพื่อรีบดำเนินการให้แก่ลูกค้าโดยเร็วที่สุด

คู่แข่ง : บริษัทปฏิบัติตามกรอบกติกาการแข่งขันที่ดีโดยวิธีสุจริต

ชุมชน : มีความรับผิดชอบต่อสภาพแวดล้อมและสังคม

ทั้งหมดที่กล่าวข้างต้น บริษัทได้ปฏิบัติตามข้อกำหนดของกฎหมายและกฎระเบียบต่างๆ เกี่ยวข้องเพื่อให้สิทธิต่างๆ ของผู้มีส่วนได้เสียได้รับการดูแลอย่างดี

ภาวะผู้นำและวิสัยทัศน์ (หลักการข้อที่ 5)

คณะกรรมการได้มีส่วนร่วมในการกำหนดแนวนโยบาย แผนงาน กลยุทธ์ทางธุรกิจและงบประมาณของบริษัท ตลอดจนกำกับดูแลให้ฝ่ายจัดการดำเนินการให้เป็นไปตามแผนธุรกิจและงบประมาณที่กำหนดไว้อย่างมีประสิทธิภาพเพื่อเพิ่มมูลค่าทางเศรษฐกิจสูงสุดให้แก่กิจการและความมั่นคงสูงสุดให้แก่ผู้ถือหุ้น

ความขัดแย้งทางผลประโยชน์ (หลักการข้อที่ 6)

คณะกรรมการได้ดูแลอย่างรอบคอบเมื่อเกิดรายการที่อาจมีความขัดแย้งทางผลประโยชน์และเพื่อป้องกันความขัดแย้งทางผลประโยชน์และรายการที่เกี่ยวข้องกันคณะกรรมการได้พิจารณาความเหมาะสมอย่างรอบคอบทุกครั้ง โดยกำหนดราคา และเงื่อนไขเสมือนทำรายการกับบุคคลภายนอก และเพื่อเป็นการจัดการความขัดแย้งทางผลประโยชน์ในกรณีที่มีการกระทำที่มีส่วนได้เสียในวาระใดๆ กรรมการท่านนั้นจะไม่มีสิทธิในการเข้าร่วมประชุมหรือไม่มีสิทธิออกเสียงในวาระดังกล่าว

จริยธรรมทางธุรกิจ (หลักการข้อที่ 7)

บริษัทมีการแจ้งข้อพึงปฏิบัติเกี่ยวกับจรรยาบรรณของกรรมการ ฝ่ายจัดการและพนักงาน เพื่อให้ผู้ที่เกี่ยวข้องยึดถือเป็นแนวทางในการปฏิบัติตามภารกิจของบริษัทด้วยความซื่อสัตย์และเที่ยงธรรมทั้งการปฏิบัติต่อบริษัท และผู้มีส่วนได้เสีย ทุกกลุ่มต่อสาธารณชนและต่อสังคม บริษัทมีการติดต่อสื่อสารกับพนักงานอย่างสม่ำเสมอ และติดตามการปฏิบัติตามแนวทางดังกล่าวเป็นประจำรวมทั้งกำหนดบทลงโทษทางวินัยไว้ด้วย

การถ่วงดุลของกรรมการที่ไม่เป็นผู้บริหาร (หลักการข้อที่ 8)

คณะกรรมการบริษัทมีจำนวน 11 ท่าน ประกอบด้วย

- กรรมการที่เป็นผู้บริหาร 4 ท่าน
- กรรมการที่ไม่ได้เป็นผู้บริหาร 4 ท่าน
- กรรมการตรวจสอบ(กรรมการอิสระ) 3 ท่าน

การรวมหรือแยกตำแหน่ง (หลักการข้อที่ 9)

- ประธานกรรมการเป็นกรรมการอิสระตามความหมายของตลาดหลักทรัพย์และไม่มีความสัมพันธ์ใดๆ กับฝ่ายบริหาร นอกจากนี้ประธานกรรมการของบริษัทยังดำรงตำแหน่งประธานกรรมการตรวจสอบด้วย
- ประธานกรรมการไม่เป็นบุคคลเดียวกันกับกรรมการผู้จัดการ ทั้งนี้เพื่อเป็นการแยกหน้าที่ในการกำหนดนโยบาย การกำกับดูแล และการบริหารงานประจำออกจากกัน

ค่าตอบแทนกรรมการและผู้บริหาร (หลักการข้อที่ 10)

คณะกรรมการได้กำหนดหลักการและนโยบายในการพิจารณาค่าตอบแทนทั้งของคณะกรรมการและผู้บริหาร ซึ่งเชื่อมโยงกับผลการดำเนินงานของบริษัทและผลการดำเนินงานของผู้บริหารแต่ละท่าน

ในปี 2545 บริษัทฯ ได้จ่ายค่าตอบแทนต่างๆ ให้แก่คณะกรรมการและผู้บริหารตามรายละเอียดดังต่อไปนี้.-

ค่าตอบแทนที่เป็นตัวเงิน

- กรรมการ

ประเภท	ปี 2544		ปี 2545	
	จำนวนราย	จำนวนเงินรวม (บาท)	จำนวนราย	จำนวนเงินรวม (บาท)
เบี้ยประชุม	10	184,000.-	11	242,000.-
โบนัส	10	910,000.-	11	1,319,200.-
ค่าตอบแทนอื่น*	10	2,821,000.-	11	3,692,200.-
รวม	10	3,915,000.-	11	5,253,400.-

* หมายถึง ค่าตอบแทนประจำเดือนของคณะกรรมการโดยรวมค่าตอบแทนคณะกรรมการตรวจสอบด้วย

- กรรมการบริหารและผู้บริหาร

ประเภท	ปี 2544		ปี 2545	
	จำนวนราย	จำนวนเงินรวม (บาท)	จำนวนราย	จำนวนเงินรวม (บาท)
เงินเดือน	5	2,616,800.-	7	4,276,000.-
โบนัส	5	900,600.-	7	1,301,680.-
ค่าครองชีพ + เบี้ยประชุม	5	87,200.-	7	302,300.-
รวม	5	3,604,600.-	7*	5,879,980.-

* ในปี 2545 บริษัทได้แต่งตั้งกรรมการบริหารขึ้นประกอบด้วยกรรมการบริษัท 4 ท่าน มีกรรมการผู้จัดการเป็นประธานกรรมการบริหาร ผู้บริหารนับจากกรรมการผู้จัดการลงมา 4 ท่าน มีกรรมการรองผู้จัดการ ผู้จัดการทั่วไป รองผู้จัดการทั่วไป และหัวหน้าฝ่ายบัญชี

ค่าตอบแทนอื่น ๆ ที่ไม่ใช่เงิน

- กรรมการ : ไม่มี
- กรรมการบริหารและผู้บริหาร : ไม่มี

การประชุมคณะกรรมการ (หลักการข้อที่ 11)

คณะกรรมการมีกำหนดประชุมโดยปกติเป็นประจำทุกวันพฤหัสบดีที่ 4 ของเดือน และมีการประชุมพิเศษตามความจำเป็นโดยมีการกำหนดวาระชัดเจนและมีวาระพิจารณาตามผลการดำเนินงานเป็นประจำ ฝ่ายเลขานุการบริษัทได้จัดหนังสือเชิญประชุมพร้อมระเบียบวาระการประชุมและเอกสารก่อนการประชุมล่วงหน้า 7 วัน เพื่อให้คณะกรรมการได้มีเวลาศึกษาข้อมูลอย่างเพียงพอก่อนเข้าร่วมประชุม ปกติการประชุมแต่ละครั้งจะใช้เวลาประมาณ 3 ชั่วโมง บริษัทมีการจดบันทึกการประชุมเป็นลายลักษณ์อักษรและจัดเก็บรายงานการประชุมที่ผ่านการรับรองจากคณะกรรมการพร้อมให้คณะกรรมการและผู้ที่เกี่ยวข้องตรวจสอบได้โดยในปีที่ผ่านมาคณะกรรมการมีการประชุมวาระปกติจำนวน 12 ครั้ง และประชุมตามวาระพิเศษ 1 ครั้ง รวมทั้งสิ้น 13 ครั้ง โดยการเข้าร่วมประชุมของคณะกรรมการบริษัทแต่ละท่านสรุปได้ดังนี้.-

รายชื่อ	วาระการดำรงตำแหน่ง	การเข้าร่วมประชุม / การประชุมทั้งหมด (ครั้ง)		
		การประชุมวาระปกติ	การประชุมวาระพิเศษ	รวม
1. ร้อยเอกสุวิทย์ ทัดพิทักษ์กุล	1 พ.ค. 2544 - 30 เม.ย. 2547	12/12	1/1	13/13
2. คุณหญิงฉวีภา วัฒนวิเศษ	1 พ.ค. 2543 - 30 เม.ย. 2546	7/12	0/1	7/13
3. นายประภาส ชุตินาถพันธ์	1 พ.ค. 2543 - 30 เม.ย. 2546	12/12	1/1	13/13
4. นายพงศ์ ชินธรรมมิตร	1 พ.ค. 2545 - 30 เม.ย. 2548	12/12	1/1	13/13
5. นายผา เชนลาภวัฒนกุล	1 พ.ค. 2543 - 30 เม.ย. 2546	11/12	1/1	12/13
6. นางอารยา อรุณานนท์ชัย	1 พ.ค. 2546 - 30 เม.ย. 2548	11/12	1/1	12/13
7. นายจำรูญ ชินธรรมมิตร	1 พ.ค. 2544 - 30 เม.ย. 2547	1/12	1/1	2/13
8. นายสรอง เรืองสุข	1 พ.ค. 2544 - 30 เม.ย. 2547	11/12	1/1	12/13
9. นายชัยรัตน์ ชินธรรมมิตร	1 พ.ค. 2545 - 30 เม.ย. 2548	12/12	1/1	13/13
10. นายชนะชัย ชุตินาถพันธ์	1 พ.ค. 2544 - 30 เม.ย. 2547	12/12	1/1	13/13
11. นายนิสากร พากเพียร	1 พ.ค. 2545 - 30 เม.ย. 2548	8/8*	-	8/8*

หมายเหตุ : นายนิสากรเข้าเป็นกรรมการบริษัทครั้งแรกเมื่อวันที่ 1 พฤษภาคม 2545

คณะอนุกรรมการ (หลักการข้อที่ 12)

บริษัทแต่งตั้งคณะกรรมการที่ช่วยในการบริหารและกำกับดูแลกิจการ 2 ชุด ได้แก่

1. คณะกรรมการบริหาร ประกอบด้วย กรรมการผู้จัดการ และกรรมการอื่นอีก 3 ท่าน ดังนี้-

- | | | |
|----------------------------|---------------------|------------------------|
| 1. นายประภาส ชุติมาวพันธ์ | กรรมการผู้จัดการ | ประธานกรรมการบริหาร |
| 2. นายชัยรัตน์ ชินธรรมมิตร | กรรมการ | รองประธานกรรมการบริหาร |
| 3. นายพงศ์ ชินธรรมมิตร | กรรมการรองผู้จัดการ | กรรมการบริหาร |
| 4. นายชนะชัย ชุติมาวพันธ์ | กรรมการ | กรรมการบริหาร |

กรรมการบริหารจะเข้าประชุมร่วมกับเจ้าหน้าที่บริหารเป็นประจำทุกสัปดาห์เพื่อพิจารณาและติดตามการดำเนินงานของแต่ละฝ่ายโดยมีผลการดำเนินงาน ปัญหาข้อเสนอแนะต่างๆ มาพิจารณาดังนี้-

- กำหนดแผนการดำเนินงานที่เกี่ยวกับการประกอบธุรกิจงานจัดซื้อจัดจ้างงานซ่อมบำรุงและงานบุคคล
- พิจารณาวางแผนปรับปรุงกลยุทธ์และวิธีการดำเนินงานของบริษัทให้เหมาะสมกับสถานการณ์
- จัดทำแผนงานและงบประมาณเสนอต่อคณะกรรมการ
- พิจารณากำหนดขอบเขตและนโยบายหลักในการบริหารความเสี่ยงเพื่อขอความเห็นจากคณะกรรมการบริษัท
- พิจารณาลักษณะเกณฑ์การจ่ายค่าตอบแทน การปรับอัตราเงินเดือน การเปลี่ยนแปลงเงินเดือนเพื่อนำเสนอขอความเห็นจากคณะกรรมการบริษัท

2. คณะกรรมการตรวจสอบ

คณะกรรมการตรวจสอบประกอบด้วยกรรมการ 3 ท่าน ทุกท่านเป็นกรรมการอิสระดังรายชื่อต่อไปนี้-

- | | |
|---------------------------------|-------------------------------------|
| 1. ร้อยเอกสุวิทย์ ทัดพิทักษ์กุล | ประธานกรรมการตรวจสอบและกรรมการอิสระ |
| 2. นางอารยา อรุณานนท์ชัย | กรรมการตรวจสอบและกรรมการอิสระ |
| 3. นายสรวง เรืองสุข | กรรมการตรวจสอบและกรรมการอิสระ |

โดยมีนางอรุณี ตรีเทพประติมา เลขานุการคณะกรรมการทำหน้าที่เลขานุการคณะกรรมการตรวจสอบ

รายงานคณะกรรมการตรวจสอบ

คณะกรรมการบริษัทได้แต่งตั้งคณะกรรมการตรวจสอบของบริษัทเมื่อวันที่ 15 ธันวาคม 2542 มีวาระการดำรงตำแหน่งคราวละ 2 ปี และที่ประชุมคณะกรรมการบริษัทครั้งที่ 14/2544 เมื่อวันที่ 27 ธันวาคม 2544 มีมติให้แต่งตั้งกรรมการตรวจสอบชุดเดิมกลับเข้ามาเป็นกรรมการตรวจสอบต่อไปอีกวาระหนึ่งเป็นระยะเวลา 2 ปี คือตั้งแต่วันที่ 1 มกราคม 2545 ถึงวันที่ 31 ธันวาคม 2546 คณะกรรมการตรวจสอบทั้งหมดเป็นกรรมการอิสระและมีได้เป็นเจ้าหน้าที่บริหารหรือพนักงานของบริษัท

คณะกรรมการตรวจสอบได้ปฏิบัติหน้าที่ตามที่ได้รับมอบหมายจากคณะกรรมการบริษัทพร้อมทั้งให้ความสำคัญกับการปฏิบัติตามจริยธรรม ความโปร่งใส การถ่วงดุลอำนาจและสามารถตรวจสอบได้ ในปี 2545 คณะกรรมการตรวจสอบมีการประชุม 4 ครั้ง ซึ่งได้เชิญฝ่ายบริหารเข้าร่วมประชุมตามวาระอันควร และนำเสนอต่อคณะกรรมการบริษัท เพื่อทราบเป็นรายไตรมาส คณะกรรมการตรวจสอบได้สอบทานงบการเงินรายไตรมาสและเห็นชอบในการเสนอรายงานการเงินต่อคณะกรรมการ พิจารณาผลการตรวจสอบและข้อเสนอแนะของผู้ตรวจสอบภายในและเสนอฝ่ายจัดการเพื่อพิจารณาปรับปรุงและแก้ไขตามควรแก่กรณีรวมทั้งติดตามผลความคืบหน้าการปรับปรุงและแก้ไขอย่างต่อเนื่อง

ในปี 2545 คณะกรรมการตรวจสอบได้พิจารณาและนำเสนอคณะกรรมการบริษัทให้แต่งตั้งนางชูชาน เอี่ยมวณิชชา หรือนางสาววรรณยา พุทธเสถียร แห่งบริษัท สำนักงาน เอ เอ็ม ซี จำกัด เป็นผู้สอบบัญชีของบริษัทและบริษัทย่อยประจำปี 2545

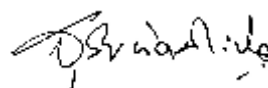

(ร้อยเอกสุวิทย์ ทัดพิทักษ์กุล)

ประธานกรรมการตรวจสอบ

14 กุมภาพันธ์ 2546

3. คณะกรรมการกำหนดคำตอบแทน

บริษัทยังไม่มีคณะกรรมการกำหนดคำตอบแทนแต่มีกระบวนการพิจารณาคำตอบแทนเบื้องต้นที่เหมาะสมโดยใช้ข้อมูลคำตอบแทน ของบริษัท ในกลุ่มอุตสาหกรรมเดียวกันและมีขนาดใกล้เคียงกันรวมทั้งผลประกอบการของบริษัทประกอบการพิจารณากำหนดก่อนนำเสนอความเห็นต่อที่ประชุมผู้ถือหุ้นเพื่อพิจารณาดัดสินใจขั้นสุดท้าย

4. คณะกรรมการสรรหา

คณะกรรมการบริษัทจะพิจารณาแต่งตั้งคณะทำงานเป็นผู้พิจารณาคัดเลือกและกลั่นกรองบุคคลที่มีคุณสมบัติและนำข้อเสนอ ต่อที่ประชุมคณะกรรมการเพื่อพิจารณาโดยคณะทำงานมีวาระในการทำงานตั้งแต่ได้รับแต่งตั้งจากคณะกรรมการและหมดวาระไป เมื่อภารกิจที่ได้รับมอบหมายนั้นเสร็จสิ้นเป็นกรณีๆ ไป

การควบคุมภายใน (หลักการข้อที่ 13)

คณะกรรมการได้ประเมินระบบการควบคุมภายในของบริษัทหลังจากเสร็จสิ้นการประชุมคณะกรรมการบริษัท ครั้งที่ 2/2546 เมื่อวันที่ 27 กุมภาพันธ์ 2546 การประชุมดังกล่าวมีคณะกรรมการตรวจสอบซึ่งเป็นกรรมการอิสระร่วมประชุมด้วย คณะกรรมการตรวจสอบได้แสดงความคิดเห็นโดยนำเสนอแนะจากรายงานการตรวจสอบภายในและความเห็นของผู้ตรวจสอบบัญชีมาประเมินและที่ประชุมได้สรุปผลการประเมินระบบการควบคุมภายในของบริษัทในด้านต่างๆ ดังนี้-

1. องค์กรและสภาพแวดล้อม (Organizational Control and Environment Measure)

คณะกรรมการมีการดูแลให้มีการกำหนดเป้าหมายในการดำเนินธุรกิจไว้อย่างเหมาะสมและชัดเจนมีการวิเคราะห์ถึงการให้สิ่งจูงใจหรือผลตอบแทนแก่พนักงานอย่างสมเหตุสมผล โดยจัดโครงสร้างองค์กรที่ช่วยให้ฝ่ายบริหารสามารถดำเนินงานได้อย่างมีประสิทธิภาพ มีการกำหนดเกี่ยวกับจริยธรรม (Code of Conduct) โดยห้ามฝ่ายบริหารและพนักงานปฏิบัติตนในลักษณะที่อาจก่อให้เกิดความขัดแย้งทางผลประโยชน์กับกิจการจัดทำนโยบายและระเบียบวิธีปฏิบัติงานเป็นลายลักษณ์อักษรในรัฐธรรมนูญการเงินการจัดซื้อและการบริหารทั่วไปที่รัดกุมและสามารถป้องกันการทุจริต ตลอดจนกำหนดนโยบายและแผนการปฏิบัติงานโดยคำนึงถึงความเป็นธรรมต่อลูกค้าเพื่อประโยชน์ของบริษัทในระยะยาว

2. การบริหารความเสี่ยง (Risk Management Measure)

บริษัทมีการประเมินถึงปัจจัยความเสี่ยงทั้งที่มาจากภายนอกและภายใน มีการติดตามเหตุการณ์อันอาจจะเป็นสาเหตุของปัจจัยความเสี่ยงนั้นเพื่อหามาตรการป้องกันหากมีส่วนเกี่ยวข้องกับการปฏิบัติงาน บริษัทจะแจ้งให้ผู้เกี่ยวข้องทราบและติดตามหน่วยงานต่างๆ ให้ปฏิบัติตามแผนการบริหารความเสี่ยงที่กำหนดไว้

3. การควบคุมการปฏิบัติงานของฝ่ายบริหาร (Management Control Activities)

บริษัทมีการกำหนดขอบเขตอำนาจหน้าที่และวงเงินอำนาจอนุมัติของฝ่ายบริหารในแต่ละระดับมีการแบ่งแยกหน้าที่ความรับผิดชอบออกจากกันโดยเด็ดขาดของงาน 3 ด้าน คือหน้าที่อนุมัติ หน้าที่บันทึกการบัญชี และข้อมูลสารสนเทศ และหน้าที่ในการดูแลจัดเก็บทรัพย์สินโดยมีการติดตามดูแลการดำเนินงานอย่างสม่ำเสมอมีการติดตามให้การดำเนินงานของบริษัทเป็นไปตามกฎหมายที่เกี่ยวข้อง

4. ระบบสารสนเทศและการสื่อสารข้อมูล (Information and Communication Measure)

บริษัทมีการเสนอเรื่องให้คณะกรรมการพิจารณาโดยจัดให้มีข้อมูลที่สำคัญต่างๆ เพื่อใช้ประกอบการตัดสินใจ มีการจัดทำหนังสือนัดประชุมหรือเอกสารประกอบการประชุมที่ระบุข้อมูลที่จำเป็นต่อการพิจารณา มีรายงานการประชุมกรรมการซึ่งมีรายละเอียดตามที่ทำให้ผู้ถือหุ้นสามารถตรวจสอบความเหมาะสมในการปฏิบัติหน้าที่ของกรรมการได้ มีการจัดเก็บเอกสารประกอบการบันทึกบัญชีและบัญชีต่างๆไว้ครบถ้วน

5. ระบบการติดตาม (Monitoring)

บริษัทมีการกำหนดเป้าหมายการดำเนินธุรกิจโดยคณะกรรมการได้เปรียบเทียบผลการดำเนินงานของฝ่ายบริหารว่าเป็นไปตามเป้าหมายการดำเนินธุรกิจที่กำหนดไว้ หากมีความแตกต่างบริษัทมีการติดตามแก้ไขภายในระยะเวลาที่เหมาะสม มีการตรวจสอบการปฏิบัติตามระบบการควบคุมภายในที่วางไว้อย่างสม่ำเสมอโดยจัดทำรายงานผลการตรวจสอบอย่างตรงไปตรงมาเมื่อมีการตรวจพบข้อบกพร่องที่เป็นสาระสำคัญจะมีการรายงาน ต่อคณะกรรมการตรวจสอบและคณะกรรมการบริษัทเพื่อพิจารณาสั่งการแก้ไขภายในระยะเวลาอันควรและจัดให้มีการรายงานความคืบหน้าในการปรับปรุงข้อบกพร่อง เหล่านั้น

รายงานของคณะกรรมการในการจัดทำรายงานทางการเงิน (หลักการข้อที่ 14)

— อยู่หน้า 17 —

ความสัมพันธ์กับผู้ลงทุน (หลักการข้อที่ 15)

คณะกรรมการบริษัทตระหนักดีว่าข้อมูลของบริษัทฯ ทั้งที่เกี่ยวกับการเงินและที่ไม่ใช่การเงินล้วนมีผลต่อกระบวนการตัดสินใจของผู้ลงทุนและผู้มีส่วนได้เสียของบริษัท จึงกำชับให้ฝ่ายบริหารดำเนินการในเรื่องที่เกี่ยวกับการเปิดเผยข้อมูลที่ครบถ้วนตรงต่อความเป็นจริงเชื่อถือได้สม่ำเสมอและทันเวลา ซึ่งฝ่ายบริหารได้ให้ความสำคัญและยึดถือปฏิบัติมาโดยตลอด ในส่วนของงานด้านผู้ลงทุนสัมพันธ์นั้นบริษัทยังไม่ได้จัดตั้งหน่วยงานขึ้นเฉพาะ เนื่องจากกิจกรรมในเรื่องดังกล่าวยังไม่มากนัก ซึ่งผู้ลงทุนสามารถติดต่อขอทราบข้อมูลบริษัทได้ทาง

โทรศัพท์เลขหมาย 0-2394-2345 หรือที่ E-mail Address : ThaiSugrTerminal@netscape.net

สรุปฐานะการเงินและผลการดำเนินงาน

อัตราส่วนทางการเงิน

หน่วย : พันบาท

สิ้นสุด 31 ธันวาคม	2543	2544	2545
สินทรัพย์หมุนเวียน	141,993	121,380	92,461
สินทรัพย์รวม	346,820	323,937	298,252
หนี้สินหมุนเวียน	18,409	20,005	13,283
หนี้สินรวม	25,598	26,371	22,083
ทุนเรียกชำระแล้ว	100,000	100,000	100,000
กำไรสะสม	177,763	156,775	138,490
ส่วนของผู้ถือหุ้น	321,222	297,566	276,169
รายได้	202,022	197,469	184,742
ต้นทุนการให้บริการ	91,094	84,351	67,937
กำไรขั้นต้น	110,928	113,118	116,805
ค่าใช้จ่ายดำเนินงาน	53,607	54,502	67,628
กำไรก่อนส่วนของผู้ถือหุ้นส่วนน้อย	57,321	58,616	49,177
กำไร(ขาดทุน)ส่วนของผู้ถือหุ้นส่วนน้อย	3,088	(396)	(2,538)
กำไร (ขาดทุน) สุทธิสำหรับปี	54,233	59,012	51,715
กำไรต่อหุ้น (บาท)	5.42	5.90	5.17

ผลการดำเนินงานและฐานะการเงินที่ผ่านมาของบริษัทและบริษัทย่อย

หน่วย : พันบาท

สิ้นสุด 31 ธันวาคม	2543	2544	2545
สินทรัพย์หมุนเวียน	141,993	121,380	92,461
สินทรัพย์รวม	346,820	323,937	298,252
หนี้สินหมุนเวียน	18,409	20,005	13,283
หนี้สินรวม	25,598	26,371	22,083
ทุนเรียกชำระแล้ว	100,000	100,000	100,000
กำไรสะสม	177,763	156,775	138,490
ส่วนของผู้ถือหุ้น	321,222	297,566	276,169
รายได้	202,022	197,469	184,742
ต้นทุนการให้บริการ	91,094	84,351	67,937
กำไรขั้นต้น	110,928	113,118	116,805
ค่าใช้จ่ายดำเนินงาน	53,607	54,502	67,628
กำไรก่อนส่วนของผู้ถือหุ้นส่วนน้อย	57,321	58,616	49,177
กำไร(ขาดทุน)ส่วนของผู้ถือหุ้นส่วนน้อย	3,088	(396)	(2,538)
กำไร (ขาดทุน) สุทธิสำหรับปี	54,233	59,012	51,715
กำไรต่อหุ้น (บาท)	5.42	5.90	5.17

คำอธิบายและการวิเคราะห์ของฝ่ายจัดการ

1. สินทรัพย์

1.1. ส่วนประกอบของสินทรัพย์ บริษัทฯ มีสินทรัพย์รวมสิ้นสุด ณ วันที่ 31 ธันวาคม 2545 จำนวน 298.25 ล้านบาทลดลง 25.69 ล้านบาทหรือลดลงร้อยละ 7.93 เมื่อเปรียบเทียบกับสินทรัพย์รวม 323.94 ล้านบาท ณ สิ้นปี 2544 โดยแบ่งเป็น ที่ดิน อาคาร และอุปกรณ์จำนวน 157.27 ล้านบาทคิดเป็นสัดส่วนร้อยละ 52.73 ของสินทรัพย์รวม เงินลงทุนระยะยาวและเงินลงทุนในบริษัทที่เกี่ยวข้องกันจำนวน 46.70 ล้านบาทคิดเป็นสัดส่วนร้อยละ 15.69 ส่วนที่เหลือเป็นเงินสดและเงินฝากธนาคาร ลูกหนี้การค้า และสินทรัพย์อื่น รวมเป็นจำนวนทั้งสิ้น 94.28 ล้านบาท คิดเป็นสัดส่วนร้อยละ 31.61 ของสินทรัพย์รวม ซึ่งสินทรัพย์รวมที่ลดลง ณ วันที่ 31 ธันวาคม 2545 จำนวน 25.69 ล้านบาทนี้ เนื่องมาจากเงินสดและเงินฝากธนาคารลดลงจากปี 2544 จำนวน 22.85 ล้านบาท คิดเป็นร้อยละ 7.66 ลูกหนี้การค้า เงินลงทุนระยะยาวและสินทรัพย์หมุนเวียนอื่นลดลงรวม 2.84 ล้านบาทคิดเป็นร้อยละ 0.95 เมื่อเปรียบเทียบกับสินทรัพย์รวม

1.2. การเปลี่ยนแปลงในสินทรัพย์

บริษัทฯ ลงทุนในตราสารหนี้ แบ่งเป็น

ตราสารหนี้ที่เป็นหลักทรัพย์เพื่อขาย

หุ้นกู้ด้อยสิทธิ - บมจ. ธนาคารกรุงศรีอยุธยา จำนวน 10,000 หน่วย ราคายุติธรรม ณ วันที่ 31 ธันวาคม 2545 เท่ากับ 10,569,542.92 บาท

ตราสารหนี้ที่เป็นหลักทรัพย์เพื่อขาย

หน่วยลงทุนกองทุนรวมหุ้นปริมสิทธิ - หุ้นกู้ด้อยสิทธิของบมจ.ธนาคารกรุงศรีอยุธยา จำนวน 1,000,000 หน่วย ราคายุติธรรม ณ วันที่ 31 ธันวาคม 2545 เท่ากับ 10,550,000.00 บาท

2. สภาพคล่อง

2.1. กระแสเงินสด

ในปี 2545 บริษัทฯ มีเงินสดได้จากการดำเนินงาน 57.39 ล้านบาท เงินสดใช้ไปในกิจกรรมลงทุน 11.60 ล้านบาท เงินสดใช้ไปในกิจกรรมจัดหาเงินจากการจ่ายเงินปันผล 70.00 ล้านบาท และเงินเบิกเกินบัญชีธนาคารเพิ่มขึ้น 1.36 ล้านบาท ซึ่งทำให้เงินสดและรายการเทียบเท่าเงินสดลดลง 22.85 ล้านบาท

2.2. สภาพคล่องวันสิ้นงวด

ในปี 2545 บริษัทฯ มีเงินสดและเงินฝากสถาบันการเงิน 85.15 ล้านบาท

3. เงินลงทุน

3.1. รายจ่ายลงทุน

ไม่มีรายจ่ายลงทุน

3.2. แหล่งเงินทุน

ณ วันสิ้นงวด ที่บริษัทฯ นำมาใช้ดำเนินงานมาจากส่วนของผู้ถือหุ้นทั้งหมด

4. อัตราส่วนทางการเงิน

(1) อัตราส่วนสภาพคล่องเพิ่มขึ้นจาก 6.07 ในปี 2544 เป็น 6.96 ในปี 2545

(2) อัตราส่วนสภาพคล่องหมุนเร็วเพิ่มขึ้นจาก 6.04 ในปี 2544 เป็น 6.94 ในปี 2545 ข้อ (1) และข้อ (2) เนื่องจากในปี 2545 หนี้สินหมุนเวียนลดลงจึงทำให้ยอดหนี้สินหมุนเวียนลดลงเป็นผลทำให้ อัตราส่วนสภาพคล่อง ทั้ง 2 ข้อ เพิ่มขึ้นจากปี 2544

(3) อัตรากำไรสุทธิลดลงจาก 30.90 ในปี 2544 เป็น 30.18 ในปี 2545

(4) อัตราผลตอบแทนผู้ถือหุ้นลดลงจาก 19.83 ในปี 2544 เป็น 18.73 ในปี 2545

(5) อัตราผลตอบแทนจากสินทรัพย์ลดลงจาก 18.22 ในปี 2544 เป็น 17.34 ในปี 2545

(6) อัตราผลตอบแทนจากสินทรัพย์ถาวรลดลง 49.74 ในปี 2544 เป็น 38.77 ในปี 2545

(7) กำไรสุทธิต่อหุ้นลดลงจาก 5.90 ในปี 2544 เป็น 5.17 ในปี 2545 ข้อ (3) ถึงข้อ (7) เนื่องมาจากยอดขายในปี 2545 ลดลงจากปี 2544 จึงทำให้กำไรสุทธิลดลงเป็นผลทำให้อัตราผลตอบแทนลดลง

5. ความสามารถในการทำกำไรและประสิทธิภาพในการดำเนินงาน

ในปี 2545 บริษัทฯ มีกำไรสุทธิลดลงเมื่อเทียบกับปี 2544 อัตรากำไรขั้นต้นเพิ่มขึ้นจากร้อยละ 59.22 เป็นร้อยละ 68.17 แต่อัตรากำไรสุทธิลดลงจากร้อยละ 30.90 ในปี 2545 เป็นร้อยละ 30.18 ในปี 2545

6. ผลการดำเนินงาน

ผลการดำเนินงานของบริษัทฯ ในปี 2545 บริษัทฯ มีรายได้รวม 184.74 ล้านบาทลดลง 12.73 ล้านบาท โดยมีผลกำไรสุทธิ 51.71 ล้านบาทลดลง 7.30 ล้านบาทหรือลดลงคิดเป็นร้อยละ 12.37 เมื่อเปรียบเทียบกับปี 2544

๒๒๒ โครงสร้างรายได้

ลักษณะโครงสร้างรายได้ของบริษัทและความเกี่ยวพันในการดำเนินกิจการและต่างฝ่ายต่างเป็นลูกค้าซึ่งกันและกันตามโครงสร้างรายได้ต่อไปนี้

โครงสร้างรายได้ที่เกิดจากการให้บริการในระยะเวลา 3 ปีของบริษัทฯ และบริษัทย่อย

ผลิตภัณฑ์/บริการ		ดำเนินการโดย	% ของการถือหุ้นของบริษัทฯ	2545		2544		2543	
				รายได้	%	รายได้	%	รายได้	%
ขนถ่าย,ให้เช่าโกดังและท่าเทียบเรือ	บมจ.ไทยซูการ์ เทอร์มิเนล	รายได้ค่าธรรมเนียมขนถ่ายและค่าบริการ ค่าเช่าโกดัง รายได้อื่น	รายได้	104,355,044.26	49.74	104,187,820.46	44.09	113,084,446.52	55.39
				49,970,987.41	23.82	59,606,940.00	25.22	36,123,823.00	17.70
				23,946,156.20	11.41	11,984,351.74	5.07	5,350,113.63	2.62
				รวมรายได้	178,272,187.87	84.98	175,779,112.20	74.38	154,558,383.15
บริษัทย่อย 1 ขนถ่ายและคลังสินค้า	บจก.ที เอส คลังสินค้า	รายได้ค่าธรรมเนียมขนถ่ายและค่าบริการ ค่าเก็บรักษาสินค้า รายได้อื่น	รายได้	8,589,034.79	4.09	11,857,300.85	5.02	4,668,867.02	2.29
				14,581,016.12	6.95	37,188,920.83	15.74	7,647,668.47	3.75
				725,054.27	0.35	278,086.35	0.12	538,542.12	0.26
				รวมรายได้	23,895,105.18	11.39	49,324,308.03	20.88	12,855,077.61
บริษัทย่อย 2 ให้เช่าคลังสินค้า	บจก.ไทยซูการ์เอสเซ็ท	รายได้ค่าธรรมเนียมขนถ่ายและค่าบริการ ค่าเก็บรักษาสินค้า ค่าเช่าโกดัง รายได้อื่น	รายได้	-	-	-	-	3,897,829.97	1.91
				-	-	-	-	10,715,586.31	5.25
				2,250,000.00	1.07	2,420,000.00	1.02	-	-
				รวมรายได้	590,399.67	0.28	835,329.34	0.35	993,561.78
บริษัทย่อย 3 ให้เช่าคลังสินค้า	บจก.ไทยซูการ์อินเตอร์เทรด	รายได้ค่าธรรมเนียมขนถ่ายและค่าบริการ ค่าเก็บรักษาสินค้า ค่าเช่าโกดัง รายได้อื่น	รายได้	-	-	-	-	3,518,990.20	1.72
				-	-	-	-	14,568,760.97	7.14
				2,654,480.00	1.27	3,410,000.00	1.44	-	-
				รวมรายได้	155,590.77	0.07	642,697.86	0.27	304,173.02
บริษัทย่อย 4 ให้เช่าคลังสินค้า	บจก.ไทยซูการ์พรอพเพอร์ตี้	รายได้ค่าธรรมเนียมขนถ่ายและค่าบริการ ค่าเก็บรักษาสินค้า ค่าเช่าโกดัง รายได้อื่น	รายได้	2,810,070.77	1.34	4,052,697.86	1.71	18,391,924.19	9.01
				-	-	-	-	-	-
				1,290,240.00	0.62	2,970,000.00	1.26	-	-
				รวมรายได้	684,624.81	0.33	951,984.02	0.40	1,225,640.67
รวมรายได้				1,974,864.81	0.94	3,921,984.02	1.66	2,721,926.85	1.33
ยอดรวม				209,792,628.30	100.00	236,333,431.45	100.00	204,134,289.86	100.00

ผู้ถือหุ้นรายใหญ่ในระยะเวลา 5 ปี สิ้นสุด ณ วันที่ 31 ธันวาคม

ที่	ชื่อผู้ถือหุ้น	ปี 2545		ชื่อผู้ถือหุ้น		ปี 2544		ชื่อผู้ถือหุ้น		ปี 2543		ชื่อผู้ถือหุ้น		ปี 2542		ปี 2541	
		จำนวนหุ้น	%	จำนวนหุ้น	%	จำนวนหุ้น	%	จำนวนหุ้น	%	จำนวนหุ้น	%	จำนวนหุ้น	%	จำนวนหุ้น	%	จำนวนหุ้น	%
1	บจก.น้ำตาลขอนแก่น	2,367,800	23.68	บจก.น้ำตาลขอนแก่น	23.68	2,367,800	23.68	บจก.น้ำตาลขอนแก่น	23.68	2,367,800	23.68	บจก.น้ำตาลขอนแก่น	23.68	2,367,800	23.68	2,367,800	23.68
2	บจก.ประจวบอุตสาหกรรม	971,700	9.72	บจก.ประจวบอุตสาหกรรม	9.72	971,700	9.72	บจก.ประจวบอุตสาหกรรม	9.72	971,700	9.72	บจก.ประจวบอุตสาหกรรม	9.72	971,700	9.72	971,700	9.72
3	บจก.มั่นคงสยามธุรกิจ	841,000	8.41	บจก.มั่นคงสยามธุรกิจ	7.21	721,000	7.21	บจก.มั่นคงสยามธุรกิจ	7.21	721,000	7.21	บจก.มั่นคงสยามธุรกิจ	7.21	665,000	6.65	665,000	6.65
4	นางพนิดา เทพกาญจนา	665,000	6.65	นางพนิดา เทพกาญจนา	6.65	665,000	6.65	นางพนิดา เทพกาญจนา	6.65	665,000	6.65	นางพนิดา เทพกาญจนา	6.65	444,000	4.44	444,000	4.44
5	นางสาวเยาวนุช ชูติมาวรินทร์	552,700	5.53	บจก.น้ำตาลราชบุรี	4.20	420,000	4.20	นางพาริสา ไชยเทศ	4.20	460,394	4.60	นายพนพร ว่องวัฒนะสิน	4.40	440,394	4.40	440,394	4.40
6	บจก.น้ำตาลราชบุรี	420,000	4.20	บจก.น้ำตาลราชบุรี	4.18	418,106	4.18	บจก.น้ำตาลราชบุรี	4.18	420,000	4.20	บจก.น้ำตาลราชบุรี	4.20	420,000	4.20	420,000	4.20
7	บจก.อุตสาหกรรมมิตรเกษตร	418,160	4.18	นายประภาส ชูติมาวรินทร์	4.00	400,000	4.00	บจก.อุตสาหกรรมมิตรเกษตร	4.18	418,106	4.18	บจก.อุตสาหกรรมมิตรเกษตร	4.18	418,106	4.18	418,106	4.18
8	นายประภาส ชูติมาวรินทร์	400,900	4.01	นายชนะชัย ชูติมาวรินทร์	2.49	249,400	2.49	นายประภาส ชูติมาวรินทร์	2.49	362,600	3.63	นางพรศรี ประทุมฤทธิ์	3.48	348,000	3.48	348,000	3.48
9	นายชนะชัย ชูติมาวรินทร์	369,400	3.69	นางบุญพรอม ชินพิลาต	2.28	228,000	2.28	นางพรศรี ประทุมฤทธิ์	2.28	348,000	3.48	นางบุญพรอม ชินพิลาต	2.28	228,000	2.28	228,000	2.28
10	นางบุญพรอม ชินพิลาต	228,000	2.28	นายวิชัย ชินธรรมมิตร	2.00	200,000	2.00	นายชนะชัย ชูติมาวรินทร์	2.00	249,000	2.49	นายวิชัย ชินธรรมมิตร	2.00	200,000	2.00	200,000	2.00
11	บจก.ศูนย์รับฝากหลักทรัพย์	610,075	6.10	บจก.ศูนย์รับฝากหลักทรัพย์	16.88	1,687,669	16.88	บจก.ศูนย์รับฝากหลักทรัพย์	16.88	596,000	5.69	บจก.ศูนย์รับฝากหลักทรัพย์	13.37	1,336,600	13.37	1,336,600	13.37
12	ผู้ถือหุ้นอื่น	2,156,219	21.56	ผู้ถือหุ้นอื่น	16.71	1,671,325	16.71	ผู้ถือหุ้นอื่น	16.71	2,420,400	24.20	ผู้ถือหุ้นอื่น	21.60	2,160,400	21.60	2,160,400	21.60
ยอดรวม		10,000,000	100.00	ยอดรวม	10,000,000	100.00	ยอดรวม	10,000,000	100.00	ยอดรวม	100.00	ยอดรวม	100.00	10,000,000	100.00	10,000,000	100.00

ผู้ถือหุ้นที่ถือหุ้นในบริษัทมากกว่าร้อยละ 10 ได้แก่ บริษัท น้ำตาลขอนแก่น จำกัด ถือหุ้นจำนวน 2,367,800 หุ้น คิดเป็นร้อยละ 23.68 บริษัทดังกล่าวประกอบธุรกิจโรงงานอุตสาหกรรมผลิตน้ำตาลเพื่อส่งออกและจำหน่ายเพื่อบริโภคในประเทศ ปัจจุบันมีสำนักงานอยู่ที่ อาคาร เค เอส แอล ทาวเวอร์ ชั้น 9 เลขที่ 503 ถนนศรีอยุธยา แขวงพญาไท เขตราชเทวี กรุงเทพฯ 10400

โรงงานตั้งอยู่เลขที่ 43 หมู่ที่ 19 ถนนน้ำพอง-กระบวน อำเภอน้ำพอง จังหวัดขอนแก่น 40140

บริษัท น้ำตาลขอนแก่น จำกัด มีทุนจดทะเบียนเป็น 900,000,000 บาท แบ่งออกเป็นหุ้นสามัญ 9,000,000 หุ้น มูลค่าหุ้นละ 100 บาท ปัจจุบันมีผู้ถือหุ้น 215 ราย เป็นผู้ถือหุ้นต่างชาติ 1 ราย

บุคคลอ้างอิง

(ก) นายทะเบียนหลักทรัพย์

บริษัท ศูนย์รับฝากหลักทรัพย์ (ประเทศไทย) จำกัด

อาคารตลาดหลักทรัพย์แห่งประเทศไทย ชั้น 4, 6-7 เลขที่ 62 ถนนรัชดาภิเษก แขวงคลองเตย

เขตคลองเตย กรุงเทพฯ 10110 โทรศัพท์ 0-2229-2800, 0-2654-5599 โทรสาร 0-2359-1259

(ข) ผู้แทนผู้ถือหุ้นกู้ ไม่มี

(ค) ผู้สอบบัญชี

บริษัท สำนักงาน เอ เอ็ม ซี จำกัด

77/225-226 ชั้นที่ 18 อาคารราชเทวีทาวเวอร์ ถนนพญาไท เขตราชเทวี กรุงเทพฯ 10400

โทรศัพท์ 0-2653-8091-3, 0-2653-8612-6, 0-2653-8249-50 โทรสาร 0-2653-8090, 0-2250-1411

E-mail : aamc@ksc15.th.com

(ง) ที่ปรึกษากฎหมาย

สำนักงานนิติเอกราช

495/29 จรัสสินทวงศ์ 40 ซอยอยู่ยวมสิน แขวงบางยี่ขัน เขตบางพลัด กรุงเทพฯ 10700

โทรศัพท์ 0-2433-6925, 0-2424-9921

(จ) ที่ปรึกษาทางการเงิน ไม่มี

(ฉ) ที่ปรึกษาหรือผู้จัดการภายใต้สัญญาการจัดการ ไม่มี

(ช) สถาบันการเงินที่ติดต่อประจำ

ธนาคาร	สำนัก/สาขา	วงเงินสินเชื่อ เงินเบิกเกินบัญชี	อัตราดอกเบี้ย (ร้อยละต่อปี)	ยอดคงเหลือ ณ วันที่ 31 มกราคม 2546
ธนาคารกรุงศรีอยุธยา จำกัด (มหาชน)	พระรามที่ 3	20 ล้านบาท	7.50%	204,974.00
ธนาคารกรุงเทพ จำกัด (มหาชน)	สำนักสีลม	10 ล้านบาท	7.00%	36,225.29
ธนาคารกสิกรไทย จำกัด (มหาชน)	สีลม	10 ล้านบาท	8.00%	403.24
ธนาคารไทยธนาคาร จำกัด (กระแสรายวัน)	ปู่เจ้าสมิงพราย	-	-	216.77
ธนาคารไทยธนาคาร จำกัด (ออมทรัพย์)	ปู่เจ้าสมิงพราย	-	0.25%	3,284,902.55

รายงานความรับผิดชอบของคณะกรรมการในการจัดทำรายงานทางการเงิน

คณะกรรมการบริษัทเป็นผู้รับผิดชอบต่อการเงินรวมของบริษัทและบริษัทย่อยและสารสนเทศทางการเงินที่ปรากฏในรายงานประจำปีงบการเงินดังกล่าวจัดทำขึ้นบนมาตรฐานการบัญชีที่รับรองทั่วไปในประเทศไทย โดยเลือกใช้นโยบายบัญชีที่เหมาะสมและถือปฏิบัติอย่างสม่ำเสมอและใช้ดุลยพินิจอย่างระมัดระวังและประมาณการที่ดีที่สุดในการจัดทำ รวมทั้งมีการเปิดเผยข้อมูลสำคัญอย่างเพียงพอในหมายเหตุประกอบงบการเงิน

คณะกรรมการได้จัดให้มีการดำรงรักษาไว้ซึ่งระบบควบคุมภายในที่มีประสิทธิภาพเพื่อให้มั่นใจได้อย่างมีเหตุผลว่าการบันทึกข้อมูลทางบัญชีมีความถูกต้องครบถ้วนและเพียงพอที่จะดำรงไว้ซึ่งทรัพย์สินและเพื่อให้ทราบจุดอ่อนเพื่อป้องกันไม่ให้เกิดการทุจริตหรือการดำเนินการที่ผิดปกติดังมีสาระสำคัญ

ในการนี้คณะกรรมการได้แต่งตั้งคณะกรรมการตรวจสอบซึ่งประกอบด้วยกรรมการที่ไม่เป็นผู้บริหารเป็นผู้ดูแลรับผิดชอบเกี่ยวกับคุณภาพของรายงานทางการเงินและระบบควบคุมภายในและความเห็นของคณะกรรมการตรวจสอบเกี่ยวกับเรื่องนี้ปรากฏในรายงานของคณะกรรมการตรวจสอบ ซึ่งแสดงไว้ในรายงานประจำปีแล้ว

คณะกรรมการมีความเห็นว่าระบบควบคุมภายในของบริษัทโดยรวมอยู่ในระดับที่น่าพอใจและสามารถสร้างความเชื่อมั่นอย่างมีเหตุผลต่อความเชื่อถือได้ของงบการเงินของบริษัทและบริษัทย่อย ณ วันที่ 31 ธันวาคม 2545

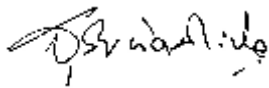

(ร้อยเอกสุวิทย์ ทัดพิทักษ์กุล)
ประธานกรรมการ

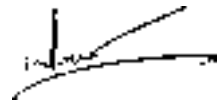

(นายประภาส ชุติมาวรินทร์)
กรรมการผู้จัดการ

รายงานของผู้สอบบัญชีรับอนุญาต

เสนอ ผู้ถือหุ้นและคณะกรรมการของบริษัท ไทยซูการ์ เทอร์มิเนล จำกัด (มหาชน)

ข้าพเจ้าได้ตรวจสอบงบดุลรวม ณ วันที่ 31 ธันวาคม 2545 งบกำไรขาดทุนรวม งบแสดงการเปลี่ยนแปลง ส่วนของผู้ถือหุ้นรวมและงบกระแสเงินสดรวม สำหรับปีสิ้นสุดวันเดียวกันของแต่ละปีของบริษัท ไทยซูการ์ เทอร์มิเนล จำกัด (มหาชน) และบริษัทย่อย และได้ตรวจสอบงบการเงินเฉพาะบริษัท ไทยซูการ์ เทอร์มิเนล จำกัด (มหาชน) เช่นเดียวกัน ซึ่งผู้บริหารของกิจการเป็นผู้รับผิดชอบต่อความถูกต้องและครบถ้วนของข้อมูลในงบการเงินเหล่านี้

ส่วนข้าพเจ้าเป็นผู้รับผิดชอบในการแสดงความเห็นต่องบการเงินดังกล่าว จากผลการตรวจสอบของข้าพเจ้า งบการเงินรวม สำหรับปี สิ้นสุดวันที่ 31 ธันวาคม 2544 ของบริษัท ไทยซูการ์ เทอร์มิเนล จำกัด (มหาชน) และบริษัทย่อย และเฉพาะของบริษัท ไทยซูการ์ เทอร์มิเนล จำกัด (มหาชน) ที่นำมาแสดงเปรียบเทียบได้มีการตรวจสอบโดยผู้สอบบัญชีอื่น ซึ่งแสดงความเห็นอย่างไม่มีเงื่อนไข ตามรายงานลงวันที่ 19 กุมภาพันธ์ 2545 ตามที่กล่าวในหมายเหตุประกอบงบการเงินที่ 14 ข้าพเจ้ายังได้ตรวจสอบรายการปรับปรุงที่ใช้ในการจัดทำงบการเงินสำหรับปี 2544 ขึ้นใหม่ ข้าพเจ้าเห็นว่ารายการปรับปรุงดังกล่าวเหมาะสมและได้นำไปปรับปรุงงบการเงินตามควรแล้ว

ข้าพเจ้าได้ปฏิบัติงานตรวจสอบตามมาตรฐานการสอบบัญชีที่รับรองทั่วไป ซึ่งกำหนดให้ข้าพเจ้าต้องวางแผนและปฏิบัติงาน เพื่อให้ได้ความเชื่อมั่นอย่างมีเหตุผลว่างบการเงินแสดงข้อมูลที่ขัดต่อข้อเท็จจริงอันเป็นสาระสำคัญหรือไม่ การตรวจสอบรวมถึงการใช้วิธีการทดสอบหลักฐานประกอบรายการทั้งที่เป็นจำนวนเงินและการเปิดเผยข้อมูลในงบการเงิน การประเมินความเหมาะสมของหลักการบัญชีที่กิจการใช้และประมาณการเกี่ยวกับรายการทางการเงินที่เป็นสาระสำคัญ ซึ่งผู้บริหารเป็นผู้จัดทำขึ้น ตลอดจนการประเมินถึงความเหมาะสมของการแสดงรายการที่นำเสนอในงบการเงินโดยรวม ข้าพเจ้าเชื่อว่าการตรวจสอบดังกล่าวให้ข้อสรุปที่เป็นเกณฑ์อย่างเหมาะสมในการแสดงความเห็นของข้าพเจ้า

ข้าพเจ้าเห็นว่า งบการเงินข้างต้นนี้แสดงฐานะการเงิน ณ วันที่ 31 ธันวาคม 2545 ผลการดำเนินงานและกระแสเงินสด สำหรับปีสิ้นสุดวันเดียวกันของบริษัท ไทยซูการ์ เทอร์มิเนล จำกัด (มหาชน) และบริษัทย่อยและเฉพาะของบริษัท ไทยซูการ์ เทอร์มิเนล จำกัด (มหาชน) โดยถูกต้องตามที่ควรในสาระสำคัญตามหลักการบัญชีที่รับรองทั่วไป

บริษัท สำนักงาน เอ เอ็ม ซี จำกัด



(นางสาวชูชาน เอี่ยมวณิชชา)
ผู้สอบบัญชีรับอนุญาต เลขที่ 4306

กรุงเทพมหานคร

วันที่ 14 กุมภาพันธ์ 2546

		งบการเงินรวม		งบการเงินเฉพาะบริษัท	
		2545	2544	2545	2544
		(ปรับปรุงใหม่)		(ปรับปรุงใหม่)	
สินทรัพย์หมุนเวียน					
เงินสดและเงินฝากธนาคาร		8,003,776.81	2,355,350.62	6,314,766.21	1,316,954.40
เงินลงทุนระยะสั้น		77,150,000.00	105,650,000.00	9,000,000.00	35,500,000.00
ลูกหนี้การค้า	(หมายเหตุ 6)	4,945,408.90	5,961,771.61	4,529,586.07	5,194,424.06
ลูกหนี้การค้าบริษัทย่อยและ บริษัทที่เกี่ยวข้องกัน	(หมายเหตุ 7)	654,686.06	3,985,016.68	546,385.76	3,327,067.05
เงินให้กู้ยืมพนักงาน		38,833.00	484,500.00	38,833.00	409,500.00
สินทรัพย์หมุนเวียนอื่น		1,668,580.99	2,943,225.52	1,454,328.94	2,330,890.40
รวมสินทรัพย์หมุนเวียน		92,461,285.76	121,379,864.43	21,883,899.98	48,078,835.91
สินทรัพย์ไม่หมุนเวียน					
เงินลงทุนในบริษัทย่อย	(หมายเหตุ 8)	-	-	58,746,827.42	63,216,430.12
เงินลงทุนในบริษัทที่เกี่ยวข้องกัน	(หมายเหตุ 9)	25,575,180.00	25,575,180.00	25,575,180.00	25,575,180.00
เงินลงทุนระยะยาว	(หมายเหตุ 10)	21,119,542.92	31,693,390.10	21,119,542.92	31,693,390.10
ที่ดิน อาคาร และอุปกรณ์-สุทธิ	(หมายเหตุ 11)	157,269,968.85	143,784,219.05	133,750,830.08	114,946,007.30
สินทรัพย์ไม่หมุนเวียนอื่น		1,826,711.51	1,504,765.16	114,065.17	441,163.67
รวมสินทรัพย์ไม่หมุนเวียน		205,791,403.28	202,557,554.31	239,306,445.59	235,872,171.19
รวมสินทรัพย์		298,252,689.04	323,937,418.74	261,190,345.57	283,951,007.10

หมายเหตุประกอบงบการเงินเป็นส่วนหนึ่งของงบการเงินนี้

(หน่วย : บาท)

	งบการเงินรวม		งบการเงินเฉพาะบริษัท	
	2545	2544	2545	2544
		(ปรับปรุงใหม่)		(ปรับปรุงใหม่)
หนี้สินและส่วนของผู้ถือหุ้น				
หนี้สินหมุนเวียน				
เงินเบิกเกินบัญชีธนาคาร	1,361,087.15	-	1,361,087.15	-
เจ้าหนี้การค้า	262,935.12	-	262,935.12	-
เจ้าหนี้การค้าบริษัทย่อย	-	-	-	467,188.75
หนี้สินหมุนเวียนอื่น				
ภาษีเงินได้นิติบุคคลค้างจ่าย	4,218,780.93	9,183,117.40	4,076,046.27	9,183,117.40
ประมาณการชดเชยค่าสินค้ารับฝาก(หมายเหตุ 14)	3,362,215.81	4,491,176.39	3,362,215.81	4,491,176.39
ส่วนลดค้างจ่าย	575,631.50	1,955,915.45	325,431.50	-
หนี้สินหมุนเวียนอื่น	3,502,899.18	4,375,020.89	3,453,808.24	2,995,089.43
รวมหนี้สินหมุนเวียน	13,283,549.69	20,005,230.13	12,841,524.09	17,136,571.97
หนี้สินไม่หมุนเวียน				
เงินมัดจำรับ	8,799,886.00	6,366,166.00	8,738,986.00	8,346,166.00
รวมหนี้สินไม่หมุนเวียน	8,799,886.00	6,366,166.00	8,738,986.00	8,346,166.00
รวมหนี้สิน	22,083,435.69	26,371,396.13	21,580,510.09	25,482,737.97
ส่วนของผู้ถือหุ้น				
ทุนเรือนหุ้น				
ทุนจดทะเบียน				
หุ้นสามัญ 10,000,000 หุ้น มูลค่าหุ้นละ 10.00 บาท	100,000,000.00	100,000,000.00	100,000,000.00	100,000,000.00
ทุนที่ออกและเรียกชำระแล้ว				
หุ้นสามัญ 10,000,000 หุ้น มูลค่าหุ้นละ 10.00 บาท	100,000,000.00	100,000,000.00	100,000,000.00	100,000,000.00
กำไรที่ยังไม่เกิดขึ้นจากการปรับมูลค่าเงินลงทุน				
ในหลักทรัพย์เพื่อขาย (หมายเหตุ 10)	1,119,542.92	1,693,390.10	1,119,542.92	1,693,390.10
กำไรสะสม				
จัดสรรแล้ว				
สำรองตามกฎหมาย	10,000,000.00	10,000,000.00	10,000,000.00	10,000,000.00
ยังไม่ได้จัดสรร	128,490,292.56	146,774,879.03	128,490,292.56	146,774,879.03
รวมส่วนของผู้ถือหุ้นบริษัทใหญ่	239,609,835.48	258,468,269.13	239,609,835.48	258,468,269.13
ส่วนของผู้ถือหุ้นส่วนน้อย	36,559,417.87	39,097,753.48	-	-
รวมส่วนของผู้ถือหุ้น	276,169,253.35	297,566,022.61	239,609,835.48	258,468,269.13
รวมหนี้สินและส่วนของผู้ถือหุ้น	298,252,689.04	323,937,418.74	261,190,345.57	283,951,007.10

หมายเหตุประกอบงบการเงินเป็นส่วนหนึ่งของงบการเงินนี้

(หน่วย : บาท)

	งบการเงินรวม		งบการเงินเฉพาะบริษัท	
	2545	2544	2545	2544
	(ปรับปรุงใหม่)		(ปรับปรุงใหม่)	
รายได้จากการดำเนินงาน				
รายได้จากการบริการ	163,501,637.59	186,196,838.84	154,417,733.96	163,794,760.46
รายได้อื่น	21,240,830.28	11,272,449.31	23,854,453.91	11,984,351.74
รวมรายได้	184,742,467.87	197,469,288.15	178,272,187.87	175,779,112.20
ค่าใช้จ่ายจากการดำเนินงาน				
ต้นทุนการให้บริการ	67,937,421.63	84,351,109.88	61,560,004.11	72,022,903.09
ค่าใช้จ่ายในการให้บริการและบริหาร	33,324,109.91	18,328,224.06	30,755,325.50	12,131,495.10
ค่าใช้จ่ายพนักงานที่เกี่ยวข้องก่อนเวลา	7,577,020.00	1,231,953.00	5,326,989.00	388,646.00
ค่าตอบแทนกรรมการ	7,176,067.00	6,859,400.00	5,440,867.00	3,825,000.00
ส่วนแบ่งขาดทุนของบริษัทย่อย	-	-	4,469,602.70	741,154.58
รวมค่าใช้จ่าย	116,014,618.54	110,770,686.94	107,552,788.31	89,109,198.77
กำไรก่อนดอกเบี้ยจ่ายและภาษีเงินได้นิติบุคคล	68,727,849.33	86,698,601.21	70,719,399.56	86,669,913.43
ดอกเบี้ยจ่าย	-	(6,793.24)	-	-
ภาษีเงินได้นิติบุคคล (หมายเหตุ 12)	(19,550,771.41)	(28,075,503.78)	(19,003,986.03)	(27,657,746.52)
กำไรสุทธิ	49,177,077.92	58,616,304.19	51,715,413.53	59,012,166.91
บวก ขาดทุนสุทธิของผู้ถือหุ้นส่วนน้อย	2,538,335.61	395,862.72	-	-
กำไรสุทธิของบริษัท ไทยซูการ์ เทอร์มิเนล จำกัด (มหาชน)	51,715,413.53	59,012,166.91	51,715,413.53	59,012,166.91
กำไรต่อหุ้นส่วนของบริษัท ไทยซูการ์ เทอร์มิเนล จำกัด (มหาชน)	5.17	5.90	5.17	5.90
จำนวนหุ้นสามัญ (หน่วย : หุ้น)	10,000,000	10,000,000	10,000,000	10,000,000

หมายเหตุประกอบงบการเงินเป็นส่วนหนึ่งของงบการเงินนี้

งบแสดงการเปลี่ยนแปลงส่วนของผู้ถือหุ้น

บริษัท ไทยซูการ์ เทอร์มิเนล จำกัด (มหาชน) และบริษัทย่อย

สำหรับปี สิ้นสุดวันที่ 31 ธันวาคม 2545 และ 2544

งบการเงินรวม

(หน่วย : บาท)

	ทุนเรือนหุ้น ที่ออกและ ชำระแล้ว	กำไรที่ยังไม่เกิดขึ้น จากการปรับมูลค่า เงินลงทุนใน หลักทรัพย์เพื่อขาย	กำไรสะสม ส่วนที่จัดสรรแล้ว จัดสรรสำรอง ตามกฎหมาย	กำไรสะสม ส่วนที่ยังไม่ได้ จัดสรร	ส่วนของผู้ถือหุ้น ส่วนน้อย	รวม
ยอดคงเหลือ ณ วันที่ 1 มกราคม 2544	100,000,000.00	1,900,000.00	10,000,000.00	167,762,712.12	41,558,816.20	321,221,528.32
ขาดทุนที่ยังไม่เกิดขึ้นจากการปรับ						
มูลค่าเงินลงทุนในหลักทรัพย์เพื่อขาย	-	(206,609.90)	-	-	-	(206,609.90)
รายการที่ยังไม่รับรู้ในงบกำไรขาดทุน	100,000,000.00	1,693,390.10	10,000,000.00	167,762,712.12	41,558,816.20	321,014,918.42
กำไร(ขาดทุน)สุทธิสำหรับงวด	-	-	-	59,012,166.91	(395,862.72)	58,616,304.19
เงินปันผลจ่าย	-	-	-	(80,000,000.00)	(2,065,200.00)	(82,065,200.00)
ยอดคงเหลือ ณ วันที่ 31 ธันวาคม 2544	100,000,000.00	1,693,390.10	10,000,000.00	146,774,879.03	39,097,753.48	297,566,022.61
ยอดคงเหลือ ณ วันที่ 1 มกราคม 2545	100,000,000.00	1,693,390.10	10,000,000.00	151,266,055.42	39,097,753.48	302,057,199.00
ผลสะสมจากการแก้ไขข้อผิดพลาด (หมายเหตุ 14)	-	-	-	(4,491,176.39)	-	(4,491,176.39)
ยอดคงเหลือที่ปรับปรุงแล้ว	100,000,000.00	1,693,390.10	10,000,000.00	146,774,879.03	39,097,753.48	297,566,022.61
ขาดทุนที่ยังไม่เกิดขึ้นจากการปรับ						
มูลค่าเงินลงทุนในหลักทรัพย์เพื่อขาย	-	(573,847.18)	-	-	-	(573,847.18)
รายการที่ยังไม่รับรู้ในงบกำไรขาดทุน	100,000,000.00	1,119,542.92	10,000,000.00	146,774,879.03	39,097,753.48	296,992,175.43
กำไร(ขาดทุน)สุทธิสำหรับงวด	-	-	-	51,715,413.53	(2,538,335.61)	49,177,077.92
เงินปันผลจ่าย (หมายเหตุ 16)	-	-	-	(70,000,000.00)	-	(70,000,000.00)
ยอดคงเหลือ ณ วันที่ 31 ธันวาคม 2545	100,000,000.00	1,119,542.92	10,000,000.00	128,490,292.56	36,559,417.87	276,169,253.35

หมายเหตุประกอบงบการเงินเป็นส่วนหนึ่งของงบการเงินนี้

งบแสดงการเปลี่ยนแปลงส่วนของผู้ถือหุ้น

บริษัท ไทยซูการ์ เทอร์มิเนล จำกัด (มหาชน) และบริษัทย่อย

สำหรับปี สิ้นสุดวันที่ 31 ธันวาคม 2545 และ 2544

งบการเงินเฉพาะบริษัท

(หน่วย : บาท)

	ทุนเรือนหุ้น ที่ออกและ ชำระแล้ว	กำไรที่ยังไม่เกิดขึ้น จากการปรับมูลค่า เงินลงทุนใน หลักทรัพย์เพื่อขาย	กำไรสะสม ส่วนที่จัดสรรแล้ว จัดสรรสำรอง ตามกฎหมาย	กำไรสะสม ส่วนที่ยังไม่ได้ จัดสรร	รวม
ยอดคงเหลือ ณ วันที่ 31 มกราคม 2544	100,000,000.00	1,900,000.00	10,000,000.00	167,762,712.12	279,662,712.12
ขาดทุนที่ยังไม่เกิดขึ้นจากการปรับ มูลค่าเงินลงทุนในหลักทรัพย์เพื่อขาย	-	(206,609.90)	-	-	(206,609.90)
รายการที่ยังไม่รับรู้ในงบกำไรขาดทุน	100,000,000.00	1,693,390.10	10,000,000.00	167,762,712.12	279,456,102.22
กำไรสุทธิสำหรับงวด	-	-	-	59,012,166.91	59,012,166.91
เงินปันผลจ่าย	-	-	-	(80,000,000.00)	(80,000,000.00)
ยอดคงเหลือ ณ วันที่ 31 ธันวาคม 2544	100,000,000.00	1,693,390.10	10,000,000.00	146,774,879.03	258,468,269.13
ยอดคงเหลือ ณ วันที่ 1 มกราคม 2545	100,000,000.00	1,693,390.10	10,000,000.00	151,266,055.42	262,959,445.52
ผลสะสมจากการแก้ไขข้อผิดพลาด (หมายเหตุ 14)	-	-	-	(4,491,176.39)	(4,491,176.39)
ยอดคงเหลือที่ปรับปรุงแล้ว	100,000,000.00	1,693,390.10	10,000,000.00	146,774,879.03	258,468,269.13
ขาดทุนที่ยังไม่เกิดขึ้นจากการปรับ มูลค่าเงินลงทุนในหลักทรัพย์เพื่อขาย	-	(573,847.18)	-	-	(573,847.18)
รายการที่ยังไม่รับรู้ในงบกำไรขาดทุน	100,000,000.00	1,119,542.92	10,000,000.00	146,774,879.03	257,894,421.95
กำไรสุทธิสำหรับงวด	-	-	-	51,715,413.53	51,715,413.53
เงินปันผลจ่าย (หมายเหตุ 16)	-	-	-	(70,000,000.00)	(70,000,000.00)
ยอดคงเหลือ ณ วันที่ 31 ธันวาคม 2545	100,000,000.00	1,119,542.92	10,000,000.00	128,490,292.56	239,609,835.48

หมายเหตุประกอบงบการเงินเป็นส่วนหนึ่งของงบการเงินนี้

	งบการเงินรวม		งบการเงินเฉพาะบริษัท	
	2545	2544	2545	2544
	(ปรับปรุงใหม่)		(ปรับปรุงใหม่)	
กระแสเงินสดจากกิจกรรมดำเนินงาน				
กำไรสุทธิ	51,715,413.53	59,012,166.91	51,715,413.53	59,012,166.91
ปรับกระทบกำไรสุทธิเป็นเงินสดรับ(จ่าย)จากการดำเนินงาน				
ค่าเสื่อมราคา	9,251,244.17	11,857,431.17	3,909,856.24	6,070,544.88
ขาดทุนจากการประมาณการเงินชดเชยค่าสินค้ารับฝาก (โอนกลับบัญชี)	(1,128,960.58)	4,491,176.39	(1,128,960.58)	4,491,176.39
ส่วนแบ่งขาดทุนของบริษัทย่อย	-	-	4,469,602.70	741,154.58
กำไรจากการจำหน่ายทรัพย์สิน	(371,915.33)	(2,148,052.97)	(371,915.33)	(2,112,965.59)
ขาดทุนสุทธิส่วนของผู้ถือหุ้นส่วนน้อย	(2,538,335.61)	(395,862.72)	-	-
กำไรจากการดำเนินงานก่อนการเปลี่ยนแปลงในสินทรัพย์ และหนี้สินดำเนินงาน	56,927,446.18	72,816,858.78	58,593,996.56	68,202,077.17
(เพิ่มขึ้น)ลดลงลูกหนี้การค้า	1,016,362.71	6,126,479.28	664,837.99	5,771,939.12
(เพิ่มขึ้น)ลดลงลูกหนี้การค้าบริษัทย่อยและบริษัทที่เกี่ยวข้องกัน	3,330,330.62	(947,723.56)	2,780,681.29	(1,981,955.05)
(เพิ่มขึ้น)ลดลงสินทรัพย์หมุนเวียนอื่น	1,274,644.53	(1,126,340.42)	876,561.46	(1,280,968.29)
(เพิ่มขึ้น)ลดลงสินทรัพย์ไม่หมุนเวียนอื่น	(636,044.85)	(1,372,713.04)	13,000.00	(324,513.67)
เพิ่มขึ้น(ลดลง)เจ้าหนี้การค้า	262,935.12	-	262,935.12	-
เพิ่มขึ้น(ลดลง)เจ้าหนี้การค้าบริษัทย่อย	-	-	(467,188.75)	467,188.75
เพิ่มขึ้น(ลดลง)ภาษีเงินได้นิติบุคคลค้างจ่าย	(4,964,336.47)	(3,725,388.67)	(5,107,071.13)	(1,842,856.25)
เพิ่มขึ้น(ลดลง)ส่วนลดค้างจ่าย	(1,380,283.95)	1,661,877.66	325,431.50	-
เพิ่มขึ้น(ลดลง)หนี้สินหมุนเวียนอื่น	(872,121.71)	449,398.85	458,718.81	790,452.84
เพิ่มขึ้น(ลดลง)หนี้สินไม่หมุนเวียนอื่น	2,433,720.00	(823,120.00)	392,820.00	(1,123,940.00)
เงินสดสุทธิได้มา(ใช้ไป)จากกิจกรรมดำเนินงาน	57,392,652.18	73,059,328.88	58,794,722.85	68,677,424.62

หมายเหตุประกอบงบการเงินเป็นส่วนหนึ่งของงบการเงินนี้

	งบการเงินรวม		งบการเงินเฉพาะบริษัท	
	2545	2544	2545	2544
	(ปรับปรุงใหม่)		(ปรับปรุงใหม่)	
กระแสเงินสดจากกิจกรรมลงทุน				
(เพิ่มขึ้น)ลดลงเงินให้กู้ยืมพนักงาน	445,667.00	(484,500.00)	370,667.00	(409,500.00)
ซื้อสินทรัพย์ถาวร	(23,800,980.14)	(8,515,118.16)	(23,778,665.19)	(6,692,698.97)
ขายสินทรัพย์ถาวร	1,750,000.00	2,252,471.98	1,750,000.00	2,130,976.65
ลดลงเงินลงทุนในบริษัทย่อย	-	-	-	3,434,800.00
(เพิ่มขึ้น)ลดลงเงินลงทุนระยะยาว	10,000,000.00	-	10,000,000.00	-
เงินสดสุทธิได้มา(ใช้ไป)ในกิจกรรมลงทุน	(11,605,313.14)	(6,747,146.18)	(11,657,998.19)	(1,536,422.32)
กระแสเงินสดจากกิจกรรมจัดหาเงิน				
เพิ่มขึ้น(ลดลง)เงินเบิกเกินบัญชีธนาคาร	1,361,087.15	(1,280,778.95)	1,361,087.15	-
จ่ายเงินปันผลให้กับผู้ถือหุ้นของบริษัทใหญ่	(70,000,000.00)	(80,000,000.00)	(70,000,000.00)	(80,000,000.00)
จ่ายเงินปันผลให้กับผู้ถือหุ้นส่วนน้อย	-	(2,065,200.00)	-	-
เงินสดสุทธิได้มา(ใช้ไป)จากกิจกรรมจัดหาเงิน	(68,638,912.85)	(83,345,978.95)	(68,638,912.85)	(80,000,000.00)
เงินสดและรายการเทียบเท่าเงินสดเพิ่มขึ้น (ลดลง) สุทธิ	(22,851,573.81)	(17,033,796.25)	(21,502,188.19)	(12,858,997.70)
เงินสดและรายการเทียบเท่าเงินสดต้นงวด	108,005,350.62	125,039,146.87	36,816,954.40	49,675,952.10
เงินสดและรายการเทียบเท่าเงินสดปลายงวด (หมายเหตุ 13)	85,153,776.81	108,005,350.62	15,314,766.21	36,816,954.40

ข้อมูลเพิ่มเติมประกอบกระแสเงินสด

1. เงินสดจ่ายในระหว่างงวดสำหรับ

- ภาษีเงินได้นิติบุคคล

25,164,152.73 34,708,991.34 24,111,057.16 31,249,735.51

2. รายละเอียดเพิ่มเติมในรายการที่ไม่เป็นตัวเงิน

- 2.1. ในปี 2545 และ 2544 บริษัทฯ ได้ปรับปรุงกำไร(ขาดทุน) ที่ยังไม่เกิดขึ้นจากการปรับมูลค่าเงินลงทุนระยะยาวอื่นกับส่วนของผู้ถือหุ้น เป็นเงิน 0.57 ล้านบาท และ 0.21 ล้านบาท ตามลำดับ
- 2.2. ในปี 2545 บริษัทฯ ได้ปรับปรุงกำไรสะสมและประมาณการชดเชยค่าสินค้ารับฝากเป็นเงิน 4.49 ล้านบาท
- 2.3. ในปี 2545 บริษัทฯ ได้จัดประเภทสินทรัพย์ไม่หมุนเวียนอื่น เข้าสินทรัพย์ถาวรเป็นเงิน 0.31 ล้านบาท

หมายเหตุประกอบงบการเงินเป็นส่วนหนึ่งของงบการเงินนี้

1. ข้อความทั่วไป

- 1.1. บริษัทฯ จัดทะเบียนเป็นนิติบุคคลตามประมวลกฎหมายแพ่งและพาณิชย์ เมื่อวันที่ 27 กันยายน 2519 ทะเบียนนิติบุคคลประเภทบริษัทจำกัด เลขที่ 1119/2519 ต่อมาได้จดทะเบียนแปรสภาพเป็นบริษัทมหาชนจำกัด เมื่อวันที่ 17 พฤษภาคม 2537 ทะเบียนนิติบุคคลเลขที่ บมจ. 416 ตั้งอยู่เลขที่ 90 หมู่ 1 ซอยสยามไฮโล ถนนปู่เจ้าสมิงพราย ตำบลสำโรงกลาง อำเภอพระประแดง จังหวัดสมุทรปราการ ประเทศไทย บริษัทฯ ดำเนินธุรกิจการให้บริการขนถ่ายและขนส่งน้ำตาลและสินค้าเกษตรกรรมบางประเภทและให้เช่าคลังสินค้า โดยบริษัทฯ มีข้อมูลเกี่ยวกับพนักงาน ณ วันที่ 31 ธันวาคม 2545 และ 2544 ดังนี้

	งบการเงินรวม		งบการเงินเฉพาะบริษัท	
	2545	2544	2545	2544
จำนวนพนักงานถาวร (คน)	100	97	77	76
ค่าใช้จ่ายเกี่ยวกับพนักงาน (ล้านบาท)				
สำหรับปี สิ้นสุดวันที่ 31 ธันวาคม	40.53	35.45	31.51	23.04

2. หลักเกณฑ์ในการจัดทำงบการเงิน

2.1. งบการเงินรวมและงบการเงินเฉพาะบริษัทได้จัดทำขึ้นตามหลักการบัญชีที่รับรองทั่วไปภายใต้พระราชบัญญัติการบัญชี พ.ศ. 2543 ซึ่งหมายความถึงมาตรฐานการบัญชีที่กำหนด โดยสมาคมนักบัญชีและผู้สอบบัญชีรับอนุญาตแห่งประเทศไทย ซึ่งคณะกรรมการควบคุมการประกอบวิชาชีพสอบบัญชี แต่งตั้งโดยรัฐมนตรีว่าการกระทรวงพาณิชย์ ภายใต้พระราชบัญญัติผู้สอบบัญชี พ.ศ.2505 ได้มีมติให้ประกาศใช้แล้ว และตามกำหนดของคณะกรรมการกำกับหลักทรัพย์และตลาดหลักทรัพย์ว่าด้วยการจัดทำและนำเสนอรายงานทางการเงิน

2.2. งบการเงิน สำหรับปี สิ้นสุดวันที่ 31 ธันวาคม 2544 มีการจัดประเภทรายการบัญชีใหม่ เพื่อใช้ในการวิเคราะห์เปรียบเทียบงบการเงิน สำหรับปี สิ้นสุดวันที่ 31 ธันวาคม 2545

2.3. บริษัทฯ ได้จัดทำงบการเงินเป็นภาษาไทยตามหลักการบัญชีที่รับรองทั่วไปในประเทศไทย ซึ่งหลักการบัญชีที่ใช้อาจแตกต่างจากหลักการบัญชีที่รับรองทั่วไปในประเทศอื่นๆ และเพื่อความสะดวกของผู้อ่านงบการเงิน บริษัทฯ ได้จัดทำงบการเงินฉบับภาษาอังกฤษโดยแปลจากงบการเงินฉบับภาษาไทยเพื่อวัตถุประสงค์ของการรายงานภายในประเทศ

3. สรุปนโยบายการบัญชีที่สำคัญ

3.1. เงินสดและรายการเทียบเท่าเงินสดหมายความว่ารวมถึงเงินสด เงินฝากธนาคาร และเงินลงทุนระยะสั้นซึ่งถึงกำหนดจ่ายคืนในระยะเวลาไม่เกิน 3 เดือน และปราศจากภาระผูกพัน

3.2. รายได้จากการขนถ่ายสินค้า รายได้ค่าฝากสินค้าและบริการอื่นๆ และค่าใช้จ่ายรับรู้ตามเกณฑ์คงค้าง

3.3. เงินลงทุนในบริษัทย่อย (ในงบการเงินเฉพาะของบริษัทฯ) แสดงมูลค่าตามวิธีส่วนได้เสีย (Equity Method) ซึ่งการบันทึกตามวิธีส่วนได้เสียเงินลงทุนจะบันทึกครั้งแรกในราคาทุนที่ซื้อเข้ามา โดยส่วนเกินของเงินลงทุนที่สูงกว่ามูลค่าตามบัญชีในวันที่ซื้อจะตัดจำหน่ายภายในระยะเวลา 10 ปีและในแต่ละงวดภายหลังจากวันที่ซื้อ เงินลงทุนนี้จะถูกปรับด้วยส่วนได้เสียที่เกิดจากผลการดำเนินงานของบริษัทย่อยตามอัตราส่วนการลงทุนของบริษัทฯ

3.4. เงินลงทุนในบริษัทที่เกี่ยวข้องกัน ที่ไม่เป็นหลักทรัพย์ในความต้องการของตลาด แสดงมูลค่าด้วยราคาทุนและจะพิจารณาค่าเผื่อการด้อยค่าของเงินลงทุนเมื่อมูลค่ายุติธรรมของเงินลงทุนต่ำกว่ามูลค่าตามบัญชี

3.5. เงินลงทุนระยะยาวเป็นเงินลงทุนในตราสารหนี้และเงินลงทุนในตราสารทุนในความต้องการของตลาด บริษัทฯ ถือไว้เป็นหลักทรัพย์เพื่อขายแสดงมูลค่าด้วยราคายุติธรรม บริษัทฯ รับรู้การเปลี่ยนแปลงมูลค่าเป็นรายการแยกต่างหากในส่วนของผู้ถือหุ้นและจะบันทึกผลกำไรขาดทุนเมื่อบริษัทฯ ได้จำหน่ายเงินลงทุนนั้นไว้ในงบกำไรขาดทุน

3.6.ที่ดิน อาคารและอุปกรณ์ ณ วันเริ่มรายการบันทึกบัญชีตามราคาทุน ค่าเสื่อมราคาของอาคารและอุปกรณ์คำนวณจากราคาทุนโดยวิธีเส้นตรงตามอายุการใช้งานโดยประมาณ ดังต่อไปนี้

- อาคารและส่วนปรับปรุง	5 - 20 ปี
- ถนน	5 ปี
- ท่าเรือ	10 ปี
- อุปกรณ์สำนักงาน	5 ปี
- อุปกรณ์อื่น ๆ	5 ปี
- ยานพาหนะ	5 ปี
- ส่วนปรับปรุงที่ดินเช่า	ตัดตามอายุสัญญาเช่าไม่เกิน 30 ปี

3.7. กำไร(ขาดทุน)ต่อหุ้น คำนวณโดยการหารกำไร(ขาดทุน) สุทธิสำหรับปีด้วยจำนวนหุ้นสามัญที่ออกและเรียกชำระแล้ว ณ วันสิ้นงวดบัญชี

3.8. เครื่องมือทางการเงิน สินทรัพย์ทางการเงินที่แสดงในงบดุลประกอบด้วยเงินสดและเงินฝากธนาคาร เงินลงทุน ลูกหนี้การค้า เจ้าหนี้การค้า ซึ่งนโยบายการบัญชีเฉพาะสำหรับรายการแต่ละรายการได้เปิดเผยแยกไว้ในแต่ละหัวข้อที่เกี่ยวข้อง

4. หลักเกณฑ์การจัดทำงบการเงินรวม

4.1. งบการเงินรวมได้จัดทำขึ้นโดยรวมงบการเงินของบริษัทฯ และบริษัทย่อย 4 แห่ง ที่บริษัทได้ถือหุ้นมากกว่าร้อยละ 50 ของทุนจดทะเบียนของบริษัทย่อย ดังนี้

	อัตราร้อยละ ของการลงทุนต่อหุ้น	จัดตั้งขึ้น ในประเทศ	ประเภทกิจการ
	2545	2544	
บริษัท ไทยซูการ์ แอสเซท จำกัด	61.32	61.32	ไทย ธุรกิจให้เข้าใช้โลคลังสินค้า
บริษัท ไทยซูการ์ พร็อพเพอร์ตี้ จำกัด	61.32	61.32	ไทย ธุรกิจให้เข้าใช้โลคลังสินค้า
บริษัท ไทยซูการ์ อินเตอร์เทรด จำกัด	61.30	61.30	ไทย ธุรกิจให้เข้าใช้โลคลังสินค้า
บริษัท ที เอส คลังสินค้า จำกัด	63.40	63.40	ไทย ธุรกิจรับฝากและขนถ่ายสินค้า

ระยะเวลาบัญชีของบริษัทย่อย สิ้นสุดวันเดียวกันกับของบริษัท ไทยซูการ์ เทอร์มิเนล จำกัด (มหาชน)

4.2. ยอดคงค้างและรายการระหว่างกันที่มีสาระสำคัญของบริษัทฯ และบริษัทย่อย ตลอดจนยอดเงินลงทุนในบริษัทย่อยในบัญชีของบริษัทฯ และทุนเรือนหุ้นของบริษัทย่อย ได้ตัดออกจากงบการเงินรวมแล้ว

5. รายการระหว่างบริษัทย่อยและบริษัทที่เกี่ยวข้องกัน

บริษัทฯ มีรายการบัญชีที่เกิดขึ้นกับบริษัทย่อยและบริษัทที่เกี่ยวข้องกัน โดยมีผู้ถือหุ้นกลุ่มเดียวกันหรือมีการรวมกัน ยอดคงเหลือและรายการระหว่างกันที่สำคัญระหว่างบริษัทฯ กับบริษัทย่อยและบริษัทที่เกี่ยวข้องกัน มีดังนี้

5.1. รายได้และค่าใช้จ่ายระหว่างกัน

- มูลค่ารายได้สำหรับปี สิ้นสุดวันที่ 31 ธันวาคม 2545 และ 2544 (หน่วย : บาท)

ความสัมพันธ์		งบการเงินรวม 31 ธันวาคม		งบการเงินเฉพาะบริษัท 31 ธันวาคม	
		2545	2544	2545	2544
- รายได้ค่าเช่าโกดัง					
บริษัท ที เอส คลังสินค้า จำกัด	บริษัทย่อย	14,024,813.00	26,730,360.00	8,787,693.00	17,930,360.00
- รายได้ค่าเช่าที่ดิน					
บริษัท ที เอส คลังสินค้า จำกัด	บริษัทย่อย	2,304,000.00	2,400,000.00	2,304,000.00	2,400,000.00
บริษัท ไทยซูการ์ แอสเซท จำกัด	บริษัทย่อย	1,125,000.00	300,000.00	1,125,000.00	300,000.00
บริษัท ไทยซูการ์ พร็อพเพอร์ตี้ จำกัด	บริษัทย่อย	518,400.00	480,000.00	518,400.00	480,000.00
บริษัท ไทยซูการ์ อินเตอร์เทรด จำกัด	บริษัทย่อย	821,400.00	240,000.00	821,400.00	240,000.00
		4,768,800.00	3,420,000.00	4,768,800.00	3,420,000.00

(หน่วย : บาท)

ความสัมพันธ์		งบการเงินรวม 31 ธันวาคม		งบการเงินเฉพาะบริษัท 31 ธันวาคม	
		2545	2544	2545	2544
- รายได้เงินรางวัลที่ทำงานเสร็จก่อนเวลา บริษัท คำผลผลิตน้ำตาล จำกัด บจก.เค.เอส.แอล.เอ็กซ์พอร์ต เทรดิง	บริษัทที่เกี่ยวข้องกัน	2,216,522.12	2,018,056.40	2,216,522.12	2,018,056.40
	บริษัทที่เกี่ยวข้องกัน	8,666,136.36	5,059,729.08	8,666,136.36	5,059,729.08
		10,882,658.48	7,077,785.48	10,882,658.48	7,077,785.48
- รายได้ค่าธรรมเนียมขนถ่ายและบริการ บมจ.ไทยซูการ์ เทอร์มิเนล บริษัท น้ำตาลตะวันออก จำกัด บริษัท น้ำตาลขอนแก่น จำกัด บริษัท น้ำตาลราชบุรี จำกัด บริษัท อุตสาหกรรมมิตรเกษตร จำกัด บริษัท โรงงานน้ำตาลนิวกูญไทย จำกัด บริษัท ประจวบอุตสาหกรรม จำกัด บริษัท น้ำตาลท่ามะกา จำกัด บริษัท น้ำตาลนิวกวางสุ่นหลี จำกัด บริษัท คำผลผลิตน้ำตาล จำกัด บจก.เค.เอส.แอล.เอ็กซ์พอร์ต เทรดิง	บริษัทใหญ่	6,256,054.28	8,713,783.30	-	-
	บริษัทที่เกี่ยวข้องกัน	588,284.44	144,595.97	442,400.00	25,000.00
	บริษัทที่เกี่ยวข้องกัน	20,185,042.99	7,641,317.08	19,623,770.20	7,010,537.45
	บริษัทที่เกี่ยวข้องกัน	5,149,315.00	4,618,836.00	5,149,315.00	4,618,836.00
	บริษัทที่เกี่ยวข้องกัน	980,817.18	819,261.56	576,740.00	-
	บริษัทที่เกี่ยวข้องกัน	6,174,630.07	2,109,283.85	5,986,579.35	1,827,364.85
	บริษัทที่เกี่ยวข้องกัน	7,307,558.38	6,358,724.35	7,107,403.75	6,170,564.30
	บริษัทที่เกี่ยวข้องกัน	8,965,346.84	4,054,788.23	8,793,504.65	3,937,472.85
	บริษัทที่เกี่ยวข้องกัน	6,538,768.03	1,273,770.28	6,323,507.40	1,238,287.30
	บริษัทที่เกี่ยวข้องกัน	21,752,968.70	18,725,598.80	21,752,968.70	18,725,598.80
	บริษัทที่เกี่ยวข้องกัน	-	19,946,965.10	-	19,946,965.10
		83,898,785.91	74,406,924.52	75,756,189.05	63,500,626.65
- รายได้ค่าเก็บรักษาสินค้า บริษัท น้ำตาลตะวันออก จำกัด บริษัท น้ำตาลขอนแก่น จำกัด บริษัท น้ำตาลราชบุรี จำกัด บริษัท อุตสาหกรรมมิตรเกษตร จำกัด บริษัท โรงงานน้ำตาลนิวกูญไทย จำกัด บริษัท ประจวบอุตสาหกรรม จำกัด บริษัท น้ำตาลท่ามะกา จำกัด บริษัท น้ำตาลนิวกวางสุ่นหลี จำกัด	บริษัทที่เกี่ยวข้องกัน	331,736.45	495,941.70	-	-
	บริษัทที่เกี่ยวข้องกัน	5,678,013.23	11,137,116.50	1,359.30	-
	บริษัทที่เกี่ยวข้องกัน	372,751.80	1,407,913.80	-	-
	บริษัทที่เกี่ยวข้องกัน	747,875.00	1,709,561.58	-	-
	บริษัทที่เกี่ยวข้องกัน	1,009,153.13	3,529,431.43	-	-
	บริษัทที่เกี่ยวข้องกัน	1,859,984.71	2,426,943.66	-	-
	บริษัทที่เกี่ยวข้องกัน	913,802.86	2,830,186.04	-	-
	บริษัทที่เกี่ยวข้องกัน	1,128,322.98	2,659,378.85	-	-
		12,041,640.16	26,196,473.56	1,359.30	-

- มูลค่าค่าใช้จ่ายสำหรับปี สิ้นสุดวันที่ 31 ธันวาคม 2545 และ 2544

(หน่วย : บาท)

ความสัมพันธ์		งบการเงินรวม 31 ธันวาคม		งบการเงินเฉพาะบริษัท 31 ธันวาคม	
		2545	2544	2545	2544
- ค่าขนถ่ายและให้บริการ บริษัท ที เอส คลังสินค้า จำกัด	บริษัทย่อย	6,256,054.28	8,713,783.30	6,256,054.28	-
- ค่าเช่าโกดัง บริษัท ไทยซูการ์ เทอร์มิเนล จำกัด(มหาชน) บริษัท ไทยซูการ์ แอสเซท จำกัด บริษัท ไทยซูการ์ พร็อพเพอร์ตี้ จำกัด บริษัท ไทยซูการ์ อินเตอร์เทรด จำกัด	บริษัทใหญ่	8,787,693.00	17,930,360.00	-	-
	บริษัทย่อย	2,250,000.00	2,420,000.00	-	-
	บริษัทย่อย	1,290,240.00	2,970,000.00	-	-
	บริษัทย่อย	1,696,880.00	3,410,000.00	-	-
		14,024,813.00	26,730,360.00	-	-

(หน่วย : บาท)

ความสัมพันธ์		งบการเงินรวม 31 ธันวาคม		งบการเงินเฉพาะบริษัท 31 ธันวาคม	
		2545	2544	2545	2544
- ค่าเช่าที่ดิน					
บริษัท ไทยชูการ์ เทอร์มิเนล จำกัด(มหาชน)	บริษัทใหญ่	4,768,800.00	3,420,000.00	-	-
- ส่วนลดจ่าย					
บริษัท น้ำตาลตะวันออก จำกัด	บริษัทที่เกี่ยวข้องกัน	185,000.00	-	185,000.00	-
บริษัท น้ำตาลขอนแก่น จำกัด	บริษัทที่เกี่ยวข้องกัน	2,717,717.60	2,587,126.60	2,717,717.60	-
บริษัท น้ำตาลราชบุรี จำกัด	บริษัทที่เกี่ยวข้องกัน	570,121.60	692,664.00	570,121.60	-
บริษัท อุตสาหกรรมมิตรเกษตร จำกัด	บริษัทที่เกี่ยวข้องกัน	917,888.96	872,041.28	917,888.96	-
บริษัท โรงงานน้ำตาลนิวกูญไทย จำกัด	บริษัทที่เกี่ยวข้องกัน	820,631.84	567,564.92	820,631.84	-
บริษัท ประจวบอุตสาหกรรม จำกัด	บริษัทที่เกี่ยวข้องกัน	823,936.16	743,589.60	823,936.16	-
บริษัท น้ำตาลท่ามะกา จำกัด	บริษัทที่เกี่ยวข้องกัน	994,140.48	647,972.28	994,140.48	-
บริษัท น้ำตาลนิวกว่างฮันหลี จำกัด	บริษัทที่เกี่ยวข้องกัน	2,414,855.50	2,395,343.50	2,414,855.50	-
		9,444,292.14	8,506,302.18	9,444,292.14	-

5.2. สินทรัพย์และหนี้สินระหว่างกัน

(หน่วย : บาท)

ความสัมพันธ์		งบการเงินรวม 31 ธันวาคม		งบการเงินเฉพาะบริษัท 31 ธันวาคม	
		2545	2544	2545	2544
- ลูกหนี้การค้าระหว่างกัน					
บริษัท ไทยชูการ์ เทอร์มิเนล จำกัด(มหาชน)	บริษัทใหญ่	-	467,188.75	-	-
บริษัท ที เอส คลังสินค้า จำกัด	บริษัทย่อย	2,522,170.00	1,196,000.00	50,050.00	396,000.00
บริษัท ไทยชูการ์ แอสเซท จำกัด	บริษัทย่อย	187,500.00	-	187,500.00	-
บริษัท น้ำตาลขอนแก่น จำกัด	บริษัทที่เกี่ยวข้องกัน	385,508.25	2,112,887.18	217,768.06	1,560,669.90
บริษัท น้ำตาลราชบุรี จำกัด	บริษัทที่เกี่ยวข้องกัน	16,749.75	305,211.40	2,739.20	117,486.00
บริษัท อุตสาหกรรมมิตรเกษตร จำกัด	บริษัทที่เกี่ยวข้องกัน	36,682.88	272,822.13	23,219.00	-
บริษัท โรงงานน้ำตาลนิวกูญไทย จำกัด	บริษัทที่เกี่ยวข้องกัน	20,623.00	100,265.85	12,626.00	76,906.25
บริษัท ประจวบอุตสาหกรรม จำกัด	บริษัทที่เกี่ยวข้องกัน	394.73	5,550.94	-	-
บริษัท น้ำตาลท่ามะกา จำกัด	บริษัทที่เกี่ยวข้องกัน	-	140,797.87	-	138,629.20
บริษัท นิวกว่างฮันหลี จำกัด	บริษัทที่เกี่ยวข้องกัน	194,724.73	106,275.49	52,483.50	96,176.95
บริษัท ค่าผลผลิตน้ำตาล จำกัด	บริษัทที่เกี่ยวข้องกัน	-	941,198.75	-	941,198.75
		3,364,353.34	5,648,198.36	546,385.76	3,327,067.05
- เงินมัดจำค้ำประกันระหว่างกัน					
บริษัท ไทยชูการ์ เทอร์มิเนล จำกัด (มหาชน)	บริษัทใหญ่	492,000.00	-	-	-
บริษัท ที เอส คลังสินค้า จำกัด	บริษัทย่อย	346,500.00	-	346,500.00	-
		838,500.00	-	346,500.00	-
- เงินมัดจำจ่ายระหว่างกัน					
บริษัท ไทยชูการ์ เทอร์มิเนล จำกัด(มหาชน)	บริษัทใหญ่	577,500.00	1,980,000.00	-	-
บริษัท ไทยชูการ์ แอสเซท จำกัด	บริษัทย่อย	-	440,000.00	-	-
บริษัท ไทยชูการ์ พร็อพเพอร์ตี้ จำกัด	บริษัทย่อย	-	540,000.00	-	-
บริษัท ไทยชูการ์ อินเตอร์เทรด จำกัด	บริษัทย่อย	-	620,000.00	-	-
		577,500.00	3,580,000.00	-	-

ความสัมพันธ์		งบการเงินรวม 31 ธันวาคม		งบการเงินเฉพาะบริษัท 31 ธันวาคม	
		2545	2544	2545	2544
- เงินให้กู้ยืมระหว่างกัน บริษัท ที เอส คลังสินค้า จำกัด - เจ้าหนี้การค้าระหว่างกัน บริษัท ไทยชูการ์ เทอร์มิเนล จำกัด(มหาชน) บริษัท ที เอส คลังสินค้า จำกัด บริษัท ไทยชูการ์ แอสเซท จำกัด บริษัท ไทยชูการ์ ฟร็อพเพอร์ตี้ จำกัด บริษัท ไทยชูการ์ อินเทอร์เน็ต จำกัด	บริษัทย่อย	500,000.00	-	-	-
	บริษัทใหญ่	237,550.00	396,000.00	-	-
	บริษัทย่อย	-	467,188.75	-	467,188.75
	บริษัทย่อย	1,125,000.00	220,000.00	-	-
	บริษัทย่อย	771,840.00	270,000.00	-	-
	บริษัทย่อย	575,280.00	310,000.00	-	-
		2,709,670.00	1,663,188.75	-	467,188.75
- ส่วนลดค้างจ่ายระหว่างกัน บริษัท น้ำตาลขอนแก่น จำกัด บริษัท อุตสาหกรรมมิตรเกษตร จำกัด บริษัท โรงงานน้ำตาลนิวกุญไทย จำกัด บริษัท น้ำตาลท่ามะกา จำกัด บริษัท นิวกวางสินธุ์ จำกัด	บริษัทที่เกี่ยวข้องกัน	10,900.00	468,070.00	10,900.00	-
	บริษัทที่เกี่ยวข้องกัน	-	64,926.24	-	-
	บริษัทที่เกี่ยวข้องกัน	-	27,555.68	-	-
	บริษัทที่เกี่ยวข้องกัน	-	213,493.71	-	-
	บริษัทที่เกี่ยวข้องกัน	314,531.50	118,395.00	314,531.50	-
		325,431.50	892,440.63	325,431.50	-
- เงินมัดจำค้างจ่ายระหว่างกัน บริษัท ไทยชูการ์ เทอร์มิเนล จำกัด(มหาชน) บริษัท ที เอส คลังสินค้า จำกัด	บริษัทใหญ่	346,500.00	-	-	-
	บริษัทย่อย	492,000.00	-	492,000.00	-
		838,500.00	-	492,000.00	-
- เงินมัดจำรับระหว่างกัน บริษัท ที เอส คลังสินค้า จำกัด - เงินกู้ยืมระหว่างกัน บริษัท ไทยชูการ์ แอสเซท จำกัด	บริษัทย่อย	577,500.00	3,580,000.00	577,500.00	1,980,000.00
	บริษัทย่อย	500,000.00	-	-	-

รายการระหว่างกันของบริษัท ไทยชูการ์ เทอร์มิเนล จำกัด (มหาชน) กับบริษัทย่อย ตลอดจนหนี้คงค้างระหว่างกันข้างต้นนี้ ได้ตัดบัญชีออกจากงบการเงินรวมของบริษัท ไทยชูการ์เทอร์มิเนล จำกัด (มหาชน) และบริษัทย่อยในการจัดทำงบการเงินรวมเรียบร้อยแล้ว

รายได้ค่าบริการระหว่างกันเป็นไปตามราคาปกติที่คิดกับลูกค้าทั่วไป ยกเว้นรายได้เงินรางวัลที่ทำงานเสร็จก่อนเวลา ซึ่งเกิดจากบริษัทฯ สามารถประหยัดเวลาในการขนถ่ายน้ำตาลให้กับลูกค้า โดยคำนวณราคาจากร้อยละ 50 ของอัตราค่าเช่าเรือที่ประหยัดได้

ณ วันที่ 31 ธันวาคม 2545 เงินกู้ยืมระยะสั้นระหว่างกัน มีการคิดดอกเบี้ยอัตราร้อยละ 3 ของเงินต้นค้างชำระ

5.3. ลักษณะความสัมพันธ์ของบริษัทที่เกี่ยวข้องกัน ประกอบด้วย

รายชื่อบริษัท	ลักษณะความสัมพันธ์	เกี่ยวข้องโดย
บริษัท ไทยชูการ์ขนส่ง จำกัด	บริษัทที่เกี่ยวข้องกัน	ผู้บริหารร่วมกัน
บริษัท น้ำตาลตะวันออก จำกัด	บริษัทที่เกี่ยวข้องกัน	ผู้บริหารร่วมกัน
บริษัท น้ำตาลขอนแก่น จำกัด	บริษัทที่เกี่ยวข้องกัน	ผู้บริหารร่วมกัน
บริษัท น้ำตาลราชบุรี จำกัด	บริษัทที่เกี่ยวข้องกัน	ผู้บริหารร่วมกัน
บริษัท อุตสาหกรรมมิตรเกษตร จำกัด	บริษัทที่เกี่ยวข้องกัน	ผู้บริหารร่วมกัน
บริษัท โรงงานน้ำตาลนิวกุญไทย จำกัด	บริษัทที่เกี่ยวข้องกัน	ผู้บริหารร่วมกัน
บริษัท ประจวบอุตสาหกรรม จำกัด	บริษัทที่เกี่ยวข้องกัน	ผู้บริหารร่วมกัน
บริษัท น้ำตาลท่ามะกา จำกัด	บริษัทที่เกี่ยวข้องกัน	ผู้บริหารร่วมกัน
บริษัท น้ำตาลนิวกวางสินธุ์ จำกัด	บริษัทที่เกี่ยวข้องกัน	ผู้บริหารร่วมกัน
บริษัท คำผลผลิตน้ำตาล จำกัด	บริษัทที่เกี่ยวข้องกัน	ผู้บริหารร่วมกัน
บริษัท เค.เอส.แอล. เอ็กซ์พอร์ต เทคดิง จำกัด	บริษัทที่เกี่ยวข้องกัน	ผู้บริหารร่วมกัน

6. ลูกหนี้การค้า

ลูกหนี้การค้า แยกตามอายุหนี้ที่ค้างชำระ ได้ดังนี้

(หน่วย : บาท)

	งบการเงินรวม		งบการเงินเฉพาะบริษัท	
	31 ธันวาคม		31 ธันวาคม	
	2545	2544	2545	2544
ลูกหนี้การค้าแยกตามอายุหนี้ที่ค้างชำระดังนี้				
- ไม่เกิน 15 วัน	607,117.09	2,180,278.99	569,598.06	1,899,341.21
- มากกว่า 15 วัน แต่ไม่เกิน 30 วัน	166,299.03	500,218.75	166,299.03	500,218.75
- มากกว่า 30 วัน แต่ไม่เกิน 45 วัน	4,134,451.46	3,265,294.49	3,779,736.18	2,778,884.72
- มากกว่า 45 วันขึ้นไป	37,541.32	15,979.38	13,952.80	15,979.38
รวม	4,945,408.90	5,961,771.61	4,529,586.07	5,194,424.06

7. ลูกหนี้การค้าบริษัทย่อยและบริษัทที่เกี่ยวข้องกัน

ลูกหนี้การค้าบริษัทย่อยและบริษัทที่เกี่ยวข้องกัน แยกตามอายุหนี้ได้ดังนี้

(หน่วย : บาท)

	งบการเงินรวม		งบการเงินเฉพาะบริษัท	
	31 ธันวาคม		31 ธันวาคม	
	2545	2544	2545	2544
ลูกหนี้การค้าแยกตามอายุหนี้ที่ค้างชำระดังนี้				
- ไม่เกิน 15 วัน	608,184.24	2,484,076.00	334,939.16	3,209,581.05
- มากกว่า 15 วัน แต่ไม่เกิน 30 วัน	8,418.19	-	-	-
- มากกว่า 30 วัน แต่ไม่เกิน 45 วัน	30,276.52	397,116.00	117,118.80	-
- มากกว่า 45 วันขึ้นไป	7,807.11	1,103,824.68	94,327.80	117,486.00
รวม	654,686.06	3,985,016.68	546,385.76	3,327,067.05

8. เงินลงทุนในบริษัทย่อย ประกอบด้วย

(หน่วย : บาท)

ชื่อบริษัท	ทุนชำระแล้ว	สัดส่วน การลงทุน %	งบการเงินเฉพาะบริษัท					
			ณ วันที่ 31 ธันวาคม 2545			ณ วันที่ 31 ธันวาคม 2544		
			เงินลงทุน			เงินลงทุน		
			วิธีราคาทุน	วิธีส่วนได้เสีย	เงินปันผล	วิธีราคาทุน	วิธีส่วนได้เสีย	เงินปันผล
บริษัท ไทยซูการ์ แอสเซท จำกัด	12,500,000.00	61.32	8,384,542.79	18,676,613.08	-	8,384,542.79	18,152,483.14	919,800.00
บริษัท ไทยซูการ์ พร็อพเพอร์ตี้ จำกัด	30,000,000.00	61.32	21,121,561.60	22,048,043.21	-	21,121,561.60	21,889,462.45	-
บริษัท ไทยซูการ์ อินเทอร์เน็ต จำกัด	10,000,000.00	61.30	6,291,684.25	8,638,476.10	-	6,291,684.25	8,538,878.79	613,000.00
บริษัท ที เอส คลังสินค้า จำกัด	12,500,000.00	63.40	9,981,445.30	9,383,695.03	-	9,981,445.30	14,635,605.74	1,902,000.00
			45,779,233.94	58,746,827.42	-	45,779,233.94	63,216,430.12	3,434,800.00

9. เงินลงทุนในบริษัทที่เกี่ยวข้องกัน

(หน่วย : บาท)

ชื่อบริษัท	ประเภทกิจการ	ทุนชำระแล้ว	สัดส่วน การลงทุน(%)	วิธีราคาทุน งบการเงินรวม / งบการเงินเฉพาะบริษัท	
				ณ 31 ธันวาคม	
				2545	2544
บริษัท สยามซีฟู้ด เทอร์มินัล และคลังสินค้า จำกัด	ธุรกิจรับฝากและขนถ่ายสินค้า	484,500,000.00	5.28	25,575,180.00	25,575,180.00

10. เงินลงทุนระยะยาว ประกอบด้วย

(หน่วย : บาท)

งบการเงินรวม / งบการเงินเฉพาะบริษัท

ณ วันที่ 31 ธันวาคม

	2545		2544	
	ราคาทุน	มูลค่ายุติธรรม	ราคาทุน	มูลค่ายุติธรรม
หลักทรัพย์เพื่อขาย				
- เงินลงทุนในหุ้นกู้ด้อยสิทธิ	20,000,000.00	21,119,542.09	20,000,000.00	21,292,799.30
- เงินลงทุนในตราสารหนี้ที่จะถือจนครบกำหนด	-	-	10,000,000.00	10,400,590.80
รวม	20,000,000.00	21,119,542.92	30,000,000.00	31,693,390.10

ณ วันที่ 31 ธันวาคม 2545 และ 2544 กำไรที่ยังไม่เกิดขึ้นจากการปรับมูลค่าเงินลงทุนในหลักทรัพย์เพื่อขาย จำนวนเงิน 0.57 ล้านบาท และ 1.69 ล้านบาท ตามลำดับแสดงไว้ในส่วนของผู้ถือหุ้น

11. ที่ดิน อาคาร และอุปกรณ์-สุทธิ

(หน่วย : บาท)

งบการเงินรวม									
	ที่ดินและ ส่วนปรับปรุงที่ดิน	อาคารและ ส่วนปรับปรุงอาคาร	ถนน	ท่าเรือ	อุปกรณ์สำนักงาน และอุปกรณ์อื่นๆ	ยานพาหนะ	ส่วนปรับปรุง ที่ดินเช่า	งานระหว่างก่อสร้าง และเครื่องจักร ระหว่างติดตั้ง	รวม
ราคาทุน									
ณ วันที่ 31 ธันวาคม 2544	102,814,132.50	285,815,088.77	20,458,921.48	35,724,785.05	160,594,187.25	3,546,999.42	2,150,000.00	1,997,280.07	613,101,394.54
ซื้อเพิ่ม	-	-	-	-	3,111,063.35	1,869,158.88	-	18,820,757.91	23,800,980.14
โอนเข้า	-	18,020,904.34	-	2,091,943.45	567,082.39	-	-	-	20,679,930.18
จำหน่าย	-	-	-	-	(2,584,209.41)	-	-	-	(2,584,209.41)
โอนออก	-	-	-	-	-	-	-	(20,365,831.68)	(20,365,831.68)
ณ วันที่ 31 ธันวาคม 2545	102,814,132.50	303,835,993.11	20,458,921.48	37,816,728.50	161,688,123.58	5,416,158.30	2,150,000.00	452,206.30	634,632,263.77
ค่าเสื่อมราคาสะสม									
ณ วันที่ 31 ธันวาคม 2544	-	(258,786,401.76)	(20,458,906.48)	(34,959,387.14)	(152,807,294.93)	(1,030,997.58)	(1,274,187.60)	-	(469,317,175.49)
จำหน่าย	-	-	-	-	1,206,124.74	-	-	-	1,206,124.74
ค่าเสื่อมราคาสำหรับงวด	-	(5,626,667.53)	-	(618,089.44)	(2,047,420.20)	(883,993.80)	(75,073.20)	-	(9,251,244.17)
ณ วันที่ 31 ธันวาคม 2545	-	(264,413,069.29)	(20,458,906.48)	(35,577,476.58)	(153,648,590.39)	(1,914,991.38)	(1,349,260.80)	-	(477,362,294.92)
มูลค่าสุทธิตามบัญชี									
ณ วันที่ 31 ธันวาคม 2544	102,814,132.50	27,028,687.01	15.00	765,397.91	7,786,892.32	2,516,001.84	875,812.40	1,997,280.07	143,784,219.05
ณ วันที่ 31 ธันวาคม 2545	102,814,132.50	39,422,923.82	15.00	2,239,251.92	8,039,533.19	3,501,166.92	800,739.20	452,206.30	157,269,968.85
ค่าเสื่อมราคาที่อยู่ภายในงบกำไรขาดทุน สำหรับปี สิ้นสุดวันที่ 31 ธันวาคม 2544									11,857,431.17
สำหรับปี สิ้นสุดวันที่ 31 ธันวาคม 2545									9,251,244.17

งบการเงินเฉพาะบริษัท								
	ที่ดินและ ส่วนปรับปรุงที่ดิน	อาคารและ ส่วนปรับปรุงอาคาร	ถนน	ท่าเรือ	อุปกรณ์สำนักงาน และอุปกรณ์อื่นๆ	ยานพาหนะ	งานระหว่างก่อสร้าง และเครื่องจักร ระหว่างติดตั้ง	รวม
ราคาทุน								
ณ วันที่ 31 ธันวาคม 2544	102,814,132.50	156,702,524.74	19,458,084.48	35,724,785.05	70,457,690.72	3,078,999.42	1,997,280.07	390,233,496.98
ซื้อเพิ่ม	-	-	-	-	3,088,748.40	1,869,158.88	18,820,757.91	23,778,665.19
โอนเข้า	-	18,020,904.34	-	2,091,943.45	567,082.39	-	-	20,679,930.18
จำหน่าย	-	-	-	-	(2,584,209.41)	-	-	(2,584,209.41)
โอนออก	-	-	-	-	-	-	(20,365,831.68)	(20,365,831.68)
ณ วันที่ 31 ธันวาคม 2545	102,814,132.50	174,723,429.08	19,458,084.48	37,816,728.50	71,529,312.10	4,948,158.30	452,206.30	411,742,051.26
ค่าเสื่อมราคาสะสม								
ณ วันที่ 31 ธันวาคม 2544	-	(153,852,652.45)	(19,458,070.48)	(34,959,387.14)	(66,454,381.03)	(562,998.58)	-	(275,287,489.68)
จำหน่าย	-	-	-	-	1,206,124.74	-	-	1,206,124.74
ค่าเสื่อมราคาสำหรับงวด	-	(970,859.15)	-	(618,089.44)	(1,436,913.85)	(883,993.80)	-	(3,909,856.24)
ณ วันที่ 31 ธันวาคม 2545	-	(154,823,511.60)	(19,458,070.48)	(35,577,476.58)	(66,685,170.14)	(1,446,992.38)	-	(277,991,221.18)
มูลค่าสุทธิตามบัญชี								
ณ วันที่ 31 ธันวาคม 2544	102,814,132.50	2,849,872.29	14.00	765,397.91	4,003,309.69	2,516,000.84	1,997,280.07	114,946,007.30
ณ วันที่ 31 ธันวาคม 2545	102,814,132.50	19,899,917.48	14.00	2,239,251.92	4,844,141.96	3,501,165.92	452,206.30	133,750,830.08
ค่าเสื่อมราคาที่อยู่ภายในงบกำไรขาดทุน สำหรับปี สิ้นสุดวันที่ 31 ธันวาคม 2544								6,070,544.88
สำหรับปี สิ้นสุดวันที่ 31 ธันวาคม 2545								3,909,856.24

บริษัทใหญ่และบริษัทย่อยได้นำที่ดิน และสิ่งปลูกสร้าง จำนวน 204.10 ล้านบาท ไปค้ำประกันสินเชื่อกับ ธนาคารพาณิชย์ และสถาบันการเงิน วงเงิน 18.00 ล้านบาท

ณ วันที่ 31 ธันวาคม 2545 อาคารและอุปกรณ์และยานพาหนะของงบการเงินรวมและงบการเงิน เฉพาะบริษัท ราคาทุนจำนวน 394.37 ล้านบาท และ 266.02 ล้านบาทตามลำดับ ได้ตัดจำหน่ายค่าเสื่อมราคาแล้วทั้งจำนวน แต่ยังคงใช้งานอยู่

12. ภาษีเงินได้นิติบุคคล

ในปี 2545 บริษัทฯ คำนวณภาษีเงินได้นิติบุคคลในอัตราร้อยละ 25 (ปี 2544 อัตราร้อยละ 30) ของ กำไรสุทธิทางบัญชีก่อนรับรู้ส่วนแบ่งกำไร(ขาดทุน)ในบริษัทย่อยตามวิธีส่วนได้เสีย และภายหลังการบวกกลับรายการ ปรับปรุงตามประมวลรัษฎากร

13. เงินสดและรายการเทียบเท่าเงินสด ประกอบด้วย

(หน่วย : บาท)

	งบการเงินรวม		งบการเงินเฉพาะบริษัท	
	31 ธันวาคม		31 ธันวาคม	
	2545	2544	2545	2544
เงินสดและเงินฝากธนาคาร	8,003,776.81	2,355,350.62	6,314,766.21	1,316,954.40
เงินลงทุนระยะสั้น	77,150,000.00	105,650,000.00	9,000,000.00	35,500,000.00
	85,153,776.81	108,005,350.62	15,314,766.21	36,816,954.40

เงินลงทุนระยะสั้น ประกอบด้วย เงินฝากธนาคารและตัวสัญญาใช้เงินอายุไม่เกิน 3 เดือน

14. ผลสะสมจากการแก้ไขข้อผิดพลาด

ทั้งจำนวนเกิดจากประมาณการค่าใช้จ่ายที่อาจเกิดขึ้นจากการซื้อสินค้า เพื่อชดเชยสินค้ารับฝากที่อาจ สูญเสียเนื่องจากการขนถ่ายสินค้า โดยปรับปรุงกำไรสะสมต้นงวดปี 2545 เป็นจำนวนเงิน 4.49 ล้านบาท และงบการเงินปี 2544 ที่แสดงข้อมูลเปรียบเทียบได้มีการปรับปรุงให้ถูกต้องแล้ว และได้ปรับปรุงกำไรสุทธิ สำหรับปี สิ้นสุดวันที่ 31 ธันวาคม 2545 เป็นจำนวนเงิน (1.13) ล้านบาท ซึ่งคำนวณจากการประมาณปริมาณสินค้าที่คาดว่าจะสูญเสียกับราคาซึ่งคาดการณ์จาก ฝ่ายบริหารของบริษัทฯ

15. ผลการดำเนินงาน

ผลการดำเนินงานสำหรับไตรมาสที่ 4 ของปี 2545 ได้แสดงไว้โดยเปรียบเทียบกับไตรมาสที่ 4 ของปี 2544 ปรากฏตามงบกำไรขาดทุนสำหรับไตรมาส ซึ่งได้สอบทานตามวิธีการที่สมาคมนักบัญชีรับอนุญาตแห่งประเทศไทยกำหนดใน แลกเปลี่ยนมาตรฐานการสอบบัญชีที่เกี่ยวกับเรื่องนี้แล้ว

ยังไม่ได้ตรวจสอบ

สอบทานแล้ว

(หน่วย : พันบาท)

	สำหรับไตรมาส สิ้นสุดวันที่ 31 ธันวาคม			
	งบการเงินรวม		งบการเงินเฉพาะบริษัท	
	2545	2544	2545	2544
รายได้จากการดำเนินงาน				
รายได้จากการบริการ	20,300	24,993	19,605	24,851
รายได้อื่น	5,931	2,818	6,557	3,842
รวมรายได้	26,231	27,811	26,162	28,693
ค่าใช้จ่ายจากการดำเนินงาน				
ต้นทุนขาย	12,367	21,914	8,983	11,090
ค่าใช้จ่ายในการให้บริการและบริหาร	11,629	8,509	10,233	12,208
ส่วนแบ่งขาดทุนของบริษัทย่อย	-	-	2,934	3,935
รวมค่าใช้จ่าย	23,996	30,423	22,150	27,233
กำไรก่อนดอกเบี้ยจ่ายและภาษีเงินได้นิติบุคคล	2,235	(2,612)	4,012	1,460
ดอกเบี้ยจ่าย	-	(4)	-	-
ภาษีเงินได้นิติบุคคล	(1,656)	(1,225)	(1,737)	(2,995)
กำไร(ขาดทุน)สุทธิ	579	(3,841)	2,275	(1,535)
บวก ขาดทุนสุทธิของผู้ถือหุ้นส่วนน้อย	1,696	2,306	-	-
กำไร(ขาดทุน)สุทธิของ บริษัท ไทยซูการ์ เทอร์มิเนล จำกัด (มหาชน)	2,275	(1,535)	2,275	(1,535)
กำไร(ขาดทุน)ต่อหุ้นส่วนของ บริษัท ไทยซูการ์ เทอร์มิเนล จำกัด (มหาชน) (บาท)	0.23	(0.15)	0.23	(0.15)
จำนวนหุ้นสามัญ (หน่วย : ล้านหุ้น)	10	10	10	10

16. เงินปันผลจ่าย

ตามรายงานการประชุมสามัญผู้ถือหุ้น ครั้งที่ 1/2545 เมื่อวันที่ 19 เมษายน 2545 มีมติเป็นเอกฉันท์รับรองการจ่ายเงินปันผลระหว่างกาลสำหรับผลการดำเนินงานงวดไตรมาสถึงธันวาคม ปี 2544 ในอัตราหุ้นละ 5.00 บาท เป็นจำนวน 50.00 ล้านบาท ให้แก่ผู้ถือหุ้นซึ่งปรากฏชื่ออยู่ในทะเบียนผู้ถือหุ้น ณ วันที่ 31 ธันวาคม 2544 โดยจ่ายเงินปันผลในเดือนเมษายน 2545 และตามรายงานการประชุมคณะกรรมการครั้งที่ 10/2545 เมื่อวันที่ 26 กันยายน 2545 มีมติให้เป็นเอกฉันท์ให้จ่ายเงินปันผลระหว่างกาล สำหรับผลการดำเนินงานงวดไตรมาสถึงมิถุนายน ปี 2545 และกำไรสะสมในอัตราหุ้นละ 2.00 บาท เป็นจำนวน 20.00 ล้านบาท โดยจ่ายเงินปันผลในวันที่ 25 ตุลาคม 2545

17. การเสนอข้อมูลทางการเงินจำแนกตามส่วนงาน

บริษัทฯ และบริษัทย่อยประกอบธุรกิจให้เข้าที่ดินและคลังสินค้า ให้บริการขนถ่ายสินค้าและบริการอื่น ๆ ซึ่งฝ่ายบริหารพิจารณาว่าเป็นลักษณะการดำเนินงานที่สนับสนุนซึ่งกันและกัน จึงถือว่าเป็นธุรกิจเดียวกัน และดำเนินธุรกิจเฉพาะในประเทศเท่านั้น ดังนั้น รายได้ ผลการดำเนินงานและสินทรัพย์ทั้งหมดที่แสดงในงบการเงิน จึงเกี่ยวข้องกับส่วนงานธุรกิจและส่วนงานทางภูมิศาสตร์เดียวตามที่กล่าวไว้ข้างต้น

18. การระผูกพันและหนี้สินที่อาจจะเกิดขึ้น

นอกจากหนี้สินตามที่ปรากฏในงบดุล ณ วันที่ 31 ธันวาคม 2545 และ 2544 บริษัทฯ ยังมีภาระผูกพันกับธนาคาร โดยให้ธนาคารออกหนังสือค้ำประกันการใช้ไฟฟ้าเป็นจำนวนดังนี้

(หน่วย : ล้านบาท)

	งบการเงินรวม		งบการเงินเฉพาะบริษัท	
	ณ วันที่ 31 ธันวาคม	2545	2544	ณ วันที่ 31 ธันวาคม
Letters of Guarantee	0.97	0.66	0.79	0.49

19. เครื่องมือทางการเงิน

นโยบายการบริหารความเสี่ยงทางการเงิน

บริษัทฯ และบริษัทย่อยไม่มีนโยบายประกอบธุรกรรมตราสารอนุพันธ์ทางการเงินเพื่อเก็งกำไรหรือเพื่อการค้า

ความเสี่ยงด้านการให้สินเชื่อ

บริษัทฯ และบริษัทย่อยมีความเสี่ยงด้านสินเชื่อที่เกี่ยวข้องกับบัญชีลูกหนี้การค้า ซึ่งส่วนใหญ่เกิดจากการให้บริการกับลูกค้าจำนวนน้อยราย ซึ่งส่วนใหญ่ดำเนินธุรกิจในอุตสาหกรรมเดียวกัน อย่างไรก็ตาม บริษัทฯ และบริษัทย่อยมีความเสี่ยงดังกล่าวจำกัด เนื่องจากลูกหนี้ส่วนใหญ่เป็นบริษัทที่เกี่ยวข้องกัน และมีความสามารถในการชำระหนี้

ความเสี่ยงจากอัตราดอกเบี้ย

ความเสี่ยงเกี่ยวกับอัตราดอกเบี้ยนี้เกิดขึ้นจากการเปลี่ยนแปลงของอัตราดอกเบี้ยในตลาดในอนาคต ซึ่งการเปลี่ยนแปลงดังกล่าวจะส่งผลกระทบต่อผลการดำเนินงานของกระแสเงินสดของบริษัทฯ และบริษัทย่อย บริษัทฯ และบริษัทย่อยมีความเสี่ยงเกี่ยวกับอัตราดอกเบี้ยเนื่องจากมีเงินฝากธนาคารและเงินเบิกเกินบัญชีธนาคาร อย่างไรก็ตาม บริษัทฯ และบริษัทย่อยมีความเสี่ยงจากอัตราดอกเบี้ยจำกัด เนื่องจากสินทรัพย์และหนี้สินทางการเงินดังกล่าวส่วนใหญ่จัดอยู่ในประเภทระยะสั้น และมีอัตราดอกเบี้ยที่เทียบเคียงกับอัตราในตลาด บริษัทฯ และบริษัทย่อย จึงมิได้ใช้ตราสารอนุพันธ์ทางการเงินเพื่อป้องกันความเสี่ยงดังกล่าว

ความเสี่ยงจากอัตราแลกเปลี่ยน

บริษัทฯ และบริษัทย่อยไม่มีความเสี่ยงจากอัตราแลกเปลี่ยนเนื่องจากรายการทางธุรกิจทั้งหมดของบริษัทฯ และบริษัทย่อยเป็นสกุลเงินบาท

มูลค่ายุติธรรม

เนื่องจากสินทรัพย์ทางการเงินโดยส่วนใหญ่เป็นเงินลงทุนระยะสั้นซึ่งมีอัตราดอกเบี้ยตามอัตราตลาด ลูกหนี้การค้าบริษัทที่เกี่ยวข้องกัน ซึ่งมีการให้สินเชื่อในระยะสั้น และเงินลงทุนในหลักทรัพย์ในความต้องการของตลาด ประเภทเพื่อขายบันทึกด้วยมูลค่ายุติธรรม ณ วันสิ้นงวดแล้ว ส่วนหนี้สินทางการเงินส่วนใหญ่นั้นเป็นภาษีเงินได้นิติบุคคลค้างจ่าย ซึ่งคำนวณตามประมวลรัษฎากรและมีระยะเวลาการจ่ายชำระที่แน่นอนเป็นผลให้สินทรัพย์และหนี้สินทางการเงินดังกล่าวสะท้อนมูลค่ายุติธรรมแล้ว

20. การอนุหมัดเงิน

งบการเงินนี้ได้รับอนุมัติจากคณะกรรมการของบริษัทฯ แล้ว

สรุปรายการตามแบบ 56-2

1. ข้อมูลทั่วไป	
1.1. บริษัท	1
1.2. นิติบุคคลที่บริษัทถือหุ้นตั้งแต่ร้อยละ 10 ขึ้นไป	14,31
1.3. บุคคลอ้างอิงต่างๆ	16
2. รายงานคณะกรรมการ	1
3. รายงานคณะกรรมการตรวจสอบ	9
4. ข้อมูลทางการเงินโดยสรุปของบริษัท	
4.1. รายงานความรับผิดชอบของคณะกรรมการในการจัดทำรายงานทางการเงิน	17
4.2. รายงานของผู้สอบบัญชี	18
4.3. ข้อมูลจากงบการเงิน	19-35
4.2. อัตราส่วนทางการเงิน	11
5. ลักษณะการประกอบธุรกิจ	1
5.1. โครงสร้างรายได้	14
5.2. การเปลี่ยนแปลงในปีที่ผ่านมา	2
6. ภาวะอุตสาหกรรมและการแข่งขัน	2-3
7. ผู้ถือหุ้นและฝ่ายบริหาร	
7.1. ผู้ถือหุ้น	15
7.2. ผู้บริหาร	4-5,7-9
7.3. คาตอบแทนผู้บริหาร	7-8
8. การกำกับดูแลกิจการ	6-11,17
9. บุคคลที่มีผลประโยชน์ร่วมและรายการระหว่างกัน	
8.1. รายการระหว่างกันและบุคคลที่มีผลประโยชน์ร่วม	27-30
8.2. รายการระหว่างกันที่เกิดขึ้นระหว่างบริษัท, บริษัทย่อย และบริษัทร่วม ในกรณีที่มีบุคคลที่มีผลประโยชน์ร่วมถือหุ้นในบริษัทย่อยหรือบริษัทร่วมเกินกว่าร้อยละ 5 ของหุ้นที่มีสิทธิออกเสียงของบริษัทดังกล่าว	ไม่มี
8.3. เหตุผลและความจำเป็นที่ทำให้เกิดรายการระหว่างกันใหม่	ไม่มี
8.4. ความเห็นของกรรมการบุคคลภายนอกหรือผู้ชำนาญการที่เป็นอิสระเกี่ยวกับรายการระหว่างกัน	ไม่มี
8.5. ความเห็นของกรรมการบุคคลภายนอกเกี่ยวกับการปฏิบัติตามเงื่อนไขที่บริษัทได้ระบุไว้ในแบบแสดงรายการข้อมูลเสนอขายหลักทรัพย์และร่างหนังสือชี้ชวน	ไม่มี
10. ปัจจัยความเสี่ยง	2
11. ปัจจัยอื่นที่อาจมีผลกระทบต่อการตัดสินใจลงทุน	
11.1. ขอฟิฟาททางกฎหมาย	4
11.2. พันธะผูกพันในการออกหุ้นในอนาคต	3
12. ข้อมูลเกี่ยวกับหุ้นกู้หรือตัวเงิน (เฉพาะกรณีบริษัทที่เคยเสนอขายหุ้นกู้หรือตัวเงินและหุ้นกู้หรือตัวเงินดังกล่าวยังไม่ได้ออก)	ไม่มี
13. คำอธิบายและการวิเคราะห์ของฝ่ายจัดการ	
13.1. ความเหมาะสมของโครงสร้างเงินทุน ความเพียงพอของสภาพคล่อง คุณภาพสินทรัพย์ ความสามารถในการทำกำไรและประสิทธิภาพในการดำเนินงาน	12-13
13.2. สาเหตุของการเปลี่ยนแปลงรายการหรืออัตราส่วนที่สำคัญ	12-13
13.3. รายการพิเศษ หรือรายการที่มีได้เกิดจากการดำเนินงานตามปกติ และมีผลต่อฐานะการเงินและผลการดำเนินงานอย่างมีสาระสำคัญ	ไม่มี
13.4. สาเหตุที่ผลการดำเนินงานปีล่าสุดแตกต่างจากปีก่อนหรือประมาณการอย่างมีนัยสำคัญ	ไม่มี
13.5. การเปลี่ยนแปลงสำคัญที่เกิดขึ้นภายหลังวันที่งบการเงินล่าสุดและผลกระทบที่อาจมีต่อฐานะการเงินและผลการดำเนินงาน	ไม่มี
13.6. ผลกระทบจากการปรับโครงสร้างการถือหุ้นของบริษัทในกลุ่ม	ไม่มี
13.7. การค้าประกันให้บุคคลอื่น หนี้สินที่อาจเกิดขึ้น การลงทุนในโครงการหรือภาระผูกพันอื่น	ไม่มี
14. งบการเงิน	19-35