สารบัญ CONTENTS

คณะกรรมการบริษัท	1	Board of Directors
สารจากประธาน	2	Message from Chairman
รายงานคณะกรรมการตรวจสอบ	4	The Audit Committee's Report
ข้อมูลทั่วไป	6	General Information
ข้อมูลทางการเงินโดยสรุป	8	Financial Statemant Summary
ลักษณะการประกอบธุรกิจ	10	Business Operation
โครงสร้างการถือหุ้นและการจัดการ	12	Shareholders and Management
คำอธิบายและการวิเคราะห์ฐานะการเงินและผลการดำเนินงาน	36	Management Report & Analysis
รายงานความรับผิดชอบของคณะกรรมการต่อรายงานทางการเงิน	38	Report by The Board of Directors on Accountability for Financial Statements
รายงานของผู้สอบบัญชีรับอนุญาต	40	Auditor's Report
งบการเงิน	42	Financial Statements

Board of Directors

คณะกรรมการบริษัท

นายโชติ โสภณพนิช Mr. Chote Sophonpanich	ประธานกรรมการ Chairman
พ.ต.อ.พันศักดิ์ วิเศษภักดี Pol.Col. Pansakdi Visetpakde	กรรมการ Director
นายบัณฑร ลิ้วประเสริฐ Mr. Banthorn Lewprasert	กรรมการ Director
นายเลา ติง ไฟ Mr. Lau Ting Fai	กรรมการ Director
นายอาจ มนัสศิริเพ็ญ Mr. Arj Manassiriphen	กรรมการ Director
นายอังคณี วรทรัพย์ Mr. Angkhani Vorasaph	กรรมการ Director
นายอรุณ จิรชวาลา Mr. Arun Chirachavala	กรรมการ Director
นายเชิดชู โสภณพนิช Mr. Choedchu Sophonpanich	กรรมการ Director
นายวิสุทธิ์ วงศ์ทองศรี Mr. Visut Wongthongsri	กรรมการ Director
นางพรพิมล จุรุพันธุ์ Mrs. Pornpimol Jurubhand	กรรมการ Director
นายโอวาท พันธุ์ปรีชากิจ Mr. Ovart Phanprechakij	กรรมการ Director
นายอมร อัศวานันท์ Mr. Amorn Asvanunt	กรรมการ Director
นายไกรวุฒิ นิวาศนันทน์ Mr. Krivut Nivasnanda	กรรมการ Director

สารจากประธาน ปี 2549

ผมมีความยินดีที่จะรายงานให้ทราบว่า ในปี 2549 บริษัทฯ สามารถทำกำไรได้เพิ่มขึ้นถึง 25% ซึ่งส่วนใหญ่เป็นกำไรจากการลงทุนในหลักทรัพย์ ถึงแม้ว่ากำไรจากการดำเนินงานทั่วไปจะลดลง โดยส่วนหนึ่งมีผลจากการเปิดคลังเอกสารส่วนที่ 3 ในเดือน มีนาคม 2549 ทำให้บริษัทต้องรับภาระค่าใช้จ่ายเพิ่มขึ้น ทั้งดอกเบี้ยจ่ายและค่าเสื่อมราคาคลังใหม่ นอกจากนี้ บริษัทฯ ยังได้ลงทุนในธุรกิจใหม่ Open Text Electronic Document โดยคาดว่า จะมีรายได้ในปี 2550 ส่วนธุรกิจด้านท่าเรือได้รับผลกระทบจากเศรษฐกิจที่ถดถอยในครึ่งปีหลัง

ในปี 2550 การดำเนินธุรกิจจะยังมีความลำบากมากขึ้น ทั้งนี้รัฐบาลใหม่พยายามที่จะปรับปรุงการบริหารให้มีประสิทธิภาพและมีเป้าหมายชัดเจน ฝ่ายบริหารได้ออกกฎระเบียบต่างๆ ทำให้มีผลกระทบต่อตลาดเงินและตลาดทุน รวมทั้งยังไม่สามารถชี้แจงจุดมุ่งหมายในการแก้ปัญหาให้ผู้เกี่ยวข้องเข้าใจได้อย่างชัดเจน

การลงทุนภาคเอกชนจากทั้งในประเทศและต่างประเทศจะลดลง ส่วนการลงทุนภาครัฐคงจะต้องใช้เวลาสักระยะหนึ่งที่จะส่งผลให้เศรษฐกิจดีขึ้น มีเพียงด้านการส่งออกที่ยังคงมีการขยายตัวอย่างต่อเนื่อง

ในช่วงระยะเวลา 6 ปี ที่ผ่านมาในการบริหารงานของรัฐบาลทักษิณ ระบบราชการซึ่งเป็นหน่วยงานที่สำคัญในการบริหารประเทศได้มีการบริหารบุคลากรที่ไม่ถูกต้อง โดยวัดผลงานจากการปฏิบัติตามนโยบายรัฐบาลแทนที่จะวัดจากผลงานที่เกิดขึ้นจริงซึ่งคงจะต้องใช้เวลาอีกหลายปีในการที่จะปรับระบบบริหารราชการให้มีโครงสร้างในลักษณะเดียวกับการทำงานแบบมืออาชีพ และมีฐานเงินเดือนที่เหมาะสมเช่นเดียวกับภาคเอกชน

ในโอกาสนี้ ผมขอขอบคุณ ผู้ถือหุ้น ลูกค้า คู่ค้า ที่ให้ความร่วมมือและสนับสนุนตลอดปีที่ผ่านมา และผมหวังว่า เราจะได้ทำงานร่วมกันเพื่อสร้างประเทศไทยให้น่าอยู่สำหรับลูกหลานของเราในอนาคต

(นายโชติ โสภณพนิช)

ประธานกรรมการ

Message from Chairman 2006

I am pleased to report that profit in 2006 increased by about 25% mainly because the increase in investment income more than off set the decrease in income from our operating income. Our third document warehouse started business on March 2006 and had to absorb increased in business expenses and depreciation provisions. We had also invested in the "Open Text" electronic document archiving business while income are only expected in 2007. The wharfage business had also suffered from decline in business activities in the second half of the year.

2007 will be a more difficult year. Our new government is still trying to understand their role. They had created much volatility in the financial and stock markets. They had also not been able to communicate their good intention and brave but pragmatic actions.

Meanwhile private sector investment will decrease, both foreign and domestic, and public investment will take a while to have some effect. Only the export sector is doing well.

It will take several years to bring sensibility from the years of mismanagement of the Thaksin Era. One of the greatest assets of Thailand was the professional civil service system that was full of competent and public service minded people. During the last 6 years promotion was based on obedient and not on merit or performance. To rebuild the system professional structure has to be installed and a sufficient salary structure that is more comparable with the private sector has to be introduced. It will take many years to do so.

Once again I would like to thank our shareholders, customers and also suppliers for your support over the year and I hope we will work together to make Thailand a home that is suitable for our children & their children.

(Mr. Chote Sophonpanich)
Chairman

รายงานคณะกรรมการตรวจสอบ

เรียน ท่านผู้ถือหุ้น บริษัท กรุงเทพโสภณ จำกัด (มหาชน)

คณะกรรมการตรวจสอบชุดนี้ได้รับการแต่งตั้งตามมติของที่ประชุมคณะกรรมการบริษัท เมื่อวันที่ 13 พฤษภาคม 2548 ประกอบด้วย

นายอาจ	**มนัสศิริเพ็ญ**	**ประธานกรรมการตรวจสอบ**
นายบัณฑร	**ลิ้วประเสริฐ**	**กรรมการตรวจสอบ**
นางพรพิมล	**จุรุพันธุ์**	**กรรมการตรวจสอบ**

ในปี 2549 คณะกรรมการตรวจสอบได้ประชุม 4 ครั้ง และร่วมประชุมกับฝ่ายบริหาร 12 ครั้ง เพื่อรับฟังผลการปฏิบัติงานของผู้บริหารเพื่อพิจารณาและสอบทานงานด้านต่างๆของบริษัทและบริษัทย่อย และสอบทานงบการเงินรายไตรมาสและงบการเงินประจำปีตามมาตรฐานการบัญชีที่รับรองทั่วไปและมีความพอเพียงของการเปิดเผยข้อมูลประกอบรายงานทางการเงินร่วมกับฝ่ายจัดการและผู้สอบบัญชี รวมถึงการเปิดเผยข้อมูลเมื่อเกิดรายการเกี่ยวโยงหรือการขัดแย้งทางผลประโยชน์ พิจารณาและกำหนดแผนการตรวจสอบภายใน สอบทานรายงานและผลการตรวจสอบของผู้ตรวจสอบภายใน ได้ร่วมกับฝ่ายจัดการในการพิจารณาดูแลให้มีการบริหารความเสี่ยงที่เหมาะสม สอบทานการปฏิบัติงานให้เป็นไปตามข้อกำหนดและกฎหมาย รวมทั้งพิจารณาคัดเลือกและเสนอค่าตอบแทนผู้สอบบัญชี

ในปีที่ผ่านมาการปฏิบัติงานของบริษัทและบริษัทย่อยมีระบบการควบคุมภายในที่เหมาะสม การรายงานทางการเงินเชื่อถือได้และเป็นไปตามหลักการบัญชีที่รับรองทั่วไป การเปิดเผยข้อมูลและรายการที่เกี่ยวโยงกันมีความชัดเจนเพียงพอ การปฏิบัติของบริษัทและบริษัทย่อยเป็นไปตามข้อกำหนดและกฎหมาย

(นายอาจ มนัสศิริเพ็ญ)

ประธานกรรมการตรวจสอบ

The Audit Committee's Report.

To the shareholders of Krungdhep Sophon PCL.

This Audit Committee, which was appointed by the Board of Directors at the meeting held on May 13, 2005, is comprised of:

Mr.	**Arj**	**Manasiriphen,**	**Chairman of the Audit Committee**
Mr.	**Banthorn**	**Lewprasert,**	**Director of the Audit Committee**
Mrs.	**Pornpimol**	**Jurubhand,**	**Director of the Audit Committee**

During calendar year 2006, the Audit Committee met 4 times and also participated in 12 executive meetings to be informed of the performance of company executives to consider and review in conjunction with the Management and Auditors various operations of the company and its subsidiaries, to review quarterly and annual financial statements so as to ensure compliance with generally accepted accounting standards as well as adequate data disclosure by way of Notes to the Financial Statements, including data disclosure in the event of interrelated transactions or conflict of interests .

The Audit Committee also considered and determined internal audit plans, reviewed reports and audit results of internal auditors, and coordinated with the Management to ensure that adequate risk management is in place and that operations of the company comply with the relevant laws and regulations. The Audit Committee also selected and proposed remunerations for auditors.

During the past year, the company and its subsidiaries had appropriate systems to audit internal operations while their financial statements were credible and complied with generally accepted accounting standards. Disclosure of data and interrelated transactions is sufficiently clear. Operations of the company and its subsidiaries complied with the relevant laws and regulations.

(Mr. Arj Manasiriphen)

Chairman of the Audit Committee

ข้อมูลทั่วไป

บริษัท กรุงเทพโสภณ จำกัด (มหาชน)

ประกอบธุรกิจพัฒนาที่ดิน ลงทุนในบริษัทย่อยและบริษัทในตลาดหลักทรัพย์ ปัจจุบันมีทุนจดทะเบียน 60,000,000 บาท

- ที่ตั้งสำนักงาน 185 หมู่ที่ 1 ถนนราษฎร์บูรณะ แขวงบางปะกอก เขตราษฎร์บูรณะ กรุงเทพมหานคร 10140
- โทรศัพท์ 0-2427-0963, 0-2427-3374, 0-2871-3191-5 โทรสาร 0-2427-0964
- Website : www.kwc.co.th

ข้อมูลเกี่ยวกับบริษัทย่อย

บริษัทมีบริษัทย่อย 2 แห่งคือ

บริษัทย่อย เค.ดับบลิว.ซี. คลังสินค้า จำกัด

ประกอบกิจการคลังสินค้าและท่าเรือขนถ่ายสินค้า มีคลังสินค้า 2 แห่ง พื้นที่รวม 29,000 ตารางเมตร
ที่ตั้งสำนักงาน 185 หมู่ที่ 1 ถนนราษฎร์บูรณะ แขวงบางปะกอก เขตราษฎร์บูรณะ กรุงเทพมหานคร 10140
โทรศัพท์ 0-2427-0963, 0-2427-3374, 0-2871-3191-5 โทรสาร 0-2427-0964
ปัจจุบันมีทุนจดทะเบียน 5,500,000 บาท

ที่ตั้งคลังสินค้า 2 แห่ง

1. **คลังสินค้าบางปะกอก**
   ที่ตั้งเลขที่ 184 หมู่ที่ 1 ถนนราษฎร์บูรณะ แขวงบางปะกอก เขตราษฎร์บูรณะ กรุงเทพมหานคร 10140
2. **คลังสินค้าสำเหร่**
   ที่ตั้งเลขที่ 405/1 ถนนตากสิน แขวงบุคคโล เขตธนบุรี กรุงเทพมหานคร 10600

บริษัทย่อย กรุงเทพคลังเอกสาร จำกัด

ประกอบกิจการรับฝากและบริหารข้อมูลเอกสาร
ที่ตั้งสำนักงานใหญ่ 185 หมู่ที่ 1 ถนนราษฎร์บูรณะ แขวงบางปะกอก เขตราษฎร์บูรณะ กรุงเทพมหานคร 10140
โทรศัพท์ 0-2871-4558 โทรสาร 0-2428-7077
ปัจจุบันมีทุนจดทะเบียน 100,000,000 บาท

คลังเอกสารบางปะกง

ที่ตั้งเลขที่ 11/1 ถนนพิมพา-แสนภูดาษ อำเภอบ้านโพธิ์ จังหวัดฉะเชิงเทรา 24140
โทรศัพท์ (038) 577365-7 โทรสาร (038) 577368

บุคคลอ้างอื่นๆ

นายทะเบียนหุ้น

บริษัท ศูนย์รับฝากหลักทรัพย์ (ประเทศไทย) จำกัด ชั้น 4, 6-7 อาคารตลาดหลักทรัพย์แห่งประเทศไทย
เลขที่ 62 ถนนรัชดาภิเษก แขวงคลองเตย กรุงเทพฯ 10110 โทรศัพท์ 0-2229-2000 โทรสาร 0-2654-5649

ผู้สอบบัญชีรับอนุญาต

ดร. วิรัช อภิเมธีธำรง สำนักงาน ดร.วิรัช แอนด์ แอสโซซิเอทส์
เลขที่ 518/3 อาคารภาณุนี ชั้น 7 ถนนเพลินจิต แขวงลุมพินี เขตปทุมวัน กรุงเทพฯ 10330
โทรศัพท์ 0-2250-0634, 0-2252-2860, 0-2255-2518, 0-2254-8386-7
โทรสาร 0-2254-1210, 0-2255-2518

ที่ปรึกษากฎหมาย

สำนักงานกฎหมายธรรมนิติ ชั้น 4 อาคารนายเลิศทาวเวอร์
เลขที่ 2/4 ถนนวิทยุ แขวงลุมพินี เขตปทุมวัน กรุงเทพฯ 10330
โทรศัพท์ 0-2252-1260, 0-2655-0711 โทรสาร 0-2252-1104, 0-2655-0708

General Information

The Company : Krungdhep Sophon Public Company Limited

was registered with a capital of Baht 60 million. The company invests in listed stocks in The Securities Exchang of Thailand and would consider developing its land for better profitability.

- Location : 185 Moo 1 Ratburana Road, Kwang Bangpakok, Khet Ratburana, Bangkok 10140
- Telephone : 0-2427-0963, 0-2427-3374, 0-2871-3191-5 Facsimile 0-2427-0964
- Website : www.kwc.co.th

The Subsidiary Companies :

K.W.C. Warehouse Company Limited

was registered with a capital of Baht 5.5 million. It is licensed to operate warehouse business.

Location : 185 Moo 1 Ratburana Road, Kwang Bangpakok. Khet Ratburana, Bangkok 10140

Telephone : 0-2427-0963, 0-2427-3374, 0-2871-3191-5 Facsimile 0-2427-0964

Warehouse :

1. **Bangpakok**

184 Moo 1 Ratburana Road, Kwang Bangpakok, Khet Ratburana, Bangkok 10140

2. **Samrae**

405/1 Taksin Road, Kwang Bukkalo, Thonburi, Bangkok 10600

Krungdhep Document Company Limited

was registered with a capital of Baht 100 million to provide document storage and document management services.

Location : 185 Moo 1 Ratburana Road, Kwang Bangpakok, Khet Ratburana, Bangkok 10140

Telephone : 0-2871-4558 Facsimile 0-2428-7077

Warehouse : Bangpakong

Location : 11/1 Moo 1 Pimpa-Sanpudas Road, Sanpudas, Banpho, Chachoengsao 24140

Telephone : (038) 577365-7 Facsimile : (038) 577368

Reference :

Registrar

Thailand Securities Depository Co., Ltd. 4, 6-7th Floor, The Stock Exchange of Thailand Building, 62 Ratchadaphisek Road, Klongtoey, Bangkok 10110 Telephone : 0-2229-2000 Facsimile : 0-2654-5649

Auditor

Dr. Virach Aphimeteetamrong

Dr. Virach & Associates

518/3 Panunee Building, Room 701 Floor 7th, Ploenchit Road, Bangkok 10330

Telephone : 0-2250-0634, 0-2252-2860, 0-2255-2518, 0-2254-8386-7

Facsimile : 0-2254-1210, 0-2255-2518

Legal Advisor

Dharmniti Law Office 4th Floor, Nai Lert Tower 2/4 Wireless Road, Lumphini, Bangkok 10330

Telephone : 0-2252-1260, 0-2655-0711 Facsimile : 0-2252-1104, 0-2655-0708

ข้อมูลทางการเงินโดยสรุป

	2549	%	2548	%	2547	%
สินทรัพย์หมุนเวียน	109,274	23	82,796	21	100,469	29
สินทรัพย์รวม	473,723	100	401,712	100	349,580	100
หนี้สินหมุนเวียน	69,975	15	58,535	15	63,812	18
หนี้สินรวม	179,314	38	117,256	29	67,442	19
ส่วนของผู้ถือหุ้น	293,163	62	283,119	71	280,908	80
รายได้รวม	**139,378**	**100**	**116,252**	**100**	**111,075**	**100**
ค่าใช้จ่ายการดำเนินงานรวม	108,959	78	91.921	79	83,888	76
ดอกเบี้ยจ่าย	8,155	6	1,484	1	2,277	2
กำไรสุทธิ	**17,778**	**13**	**14,227**	**12**	**20,074**	**18**

		2549	2548	2547
อัตราส่วนสภาพคล่อง	เท่า	1.56	1.41	1.57
อัตราส่วนหนี้สินต่อส่วนของผู้ถือหุ้น	เท่า	0.61	0.41	0.24
อัตราผลตอบแทนผู้ถือหุ้น	%	6.04	5.00	7.11
อัตราผลตอบแทนจากสินทรัพย์	%	3.75	3.54	5.74
อัตรากำไรสุทธิ	%	12.76	12.24	18.07
กำไรต่อหุ้น	บาท	2.96	2.37	3.35
เงินปันผลต่อหุ้น	บาท	1.75	1.75	1.75
อัตราการจ่ายเงินปันผล	%	59.06	73.80	52.31

Financial Statement Summary

	2006	%	2005	%	2004	%
Current Assets	109,274	23	82,796	21	100,469	29
Total Assets	473,723	100	401,712	100	349,580	100
Current Liabilities	69,975	15	58,535	15	63,812	18
Total Liabilities	179,314	38	117,256	29	67,442	19
Shareholders' Equity	293,163	62	283,119	71	280,908	80
Total Revenues	**139,378**	**100**	**116,252**	**100**	**111,075**	**100**
Total Operating Expenses	108,959	78	91,921	79	83,888	76
Interest Expenses	8,155	6	1,484	1	2,277	2
Net Income	**17,778**	**13**	**14,227**	**12**	**20,074**	**18**

		2006	2005	2004
Current Ratio	Times	1.56	1.41	1.57
Debt to Equity Ratio	Times	0.61	0.41	0.24
Return on Equity	%	6.04	5.00	7.11
Return on Assets	%	3.75	3.54	5.74
Net Income	%	12.76	12.24	18.07
Profit per Share	Baht	2.96	2.37	3.35
Devidend per Share	Baht	1.75	1.75	1.75
Payout Ratio	%	59.06	73.80	52.31

ลักษณะการประกอบธุรกิจ

บริษัทแม่ กรุงเทพโสภณ จำกัด (มหาชน)

พัฒนาที่ดิน ที่ดินของบริษัท ซึ่งมีคลังสินค้าให้บริษัทย่อย เค.ดับบลิว.ซี คลังสินค้า จำกัด เป็นผู้เช่าไปดำเนินการ อีกส่วนหนึ่งเป็นที่ดินที่จัดซื้อมาใหม่ ให้บริษัทย่อย กรุงเทพคลังเอกสาร จำกัด เช่าไปเพื่อขยายธุรกิจ

ที่ดินของบริษัทส่วนใหญ่อยู่ในทำเลที่พัฒนาเปลี่ยนจากย่านคลังสินค้าและอุตสาหกรรมเป็นย่านธุรกิจและที่อยู่อาศัยในอนาคต เมื่อสาธารณูปโภคสมบูรณ์ จะทำให้การพัฒนามีโอกาสมากขึ้น และจะให้ผลตอบแทนมากขึ้น

ลงทุนในบริษัทย่อยและบริษัทจดทะเบียนในตลาดหลักทรัพย์แห่งประเทศไทย

1. บริษัทถือหุ้นบริษัทย่อย เค.ดับบลิว.ซี คลังสินค้า จำกัด ในสัดส่วนร้อยละ 98.0000 ของทุนจดทะเบียน 5.5 ล้านบาท บริษัทแม่จะได้รับผลประโยชน์เป็นเงินปันผลตอบแทน

2. บริษัทถือหุ้นบริษัทย่อย กรุงเทพคลังเอกสาร จำกัด ในสัดส่วนร้อยละ 99.9987 ของทุนจดทะเบียน 100 ล้านบาท บริษัทแม่จะได้รับผลประโยชน์เป็นเงินปันผลตอบแทน

3. บริษัทลงทุนในบริษัทจดทะเบียนในตลาดหลักทรัพย์แห่งประเทศไทยที่มีผลดำเนินงานดี เพื่อประโยชน์ตอบแทนในรูปของเงินปันผล

บริษัทย่อย เค.ดับบลิว.ซี คลังสินค้า จำกัด

ประกอบธุรกิจให้บริการด้านคลังสินค้า ซึ่งอยู่ภายใต้เงื่อนไขควบคุมกิจการคลังสินค้าของกรมการค้าภายใน กระทรวงพาณิชย์ เพื่อให้บริการรับฝากสินค้าและให้ลูกค้าทั่วไปเช่าพื้นที่บางส่วนเพื่อเก็บสินค้า และมีท่าเรือสำหรับขนถ่ายสินค้า

บริษัทย่อย กรุงเทพคลังเอกสาร จำกัด

ประกอบธุกิจรับฝากเอกสาร รับบริหารข้อมูลเอกสารและบริการด้านการรับฝากสื่ออิเล็กโทรนิกส์ (Computer backup media) มีระบบการดูแลที่คำนึงถึงปัจจัยที่มีผลกระทบต่อเอกสาร มีการตรวจสอบเป็นขั้นตอน มีแบบแผน และมีการใช้ระบบเทคโนโลยีสารสนเทศ โดยใช้ Computer และระบบ Barcode เข้ามาอำนวยความสะดวกและลดความผิดพลาด ให้ความสำคัญต่อความรวดเร็วในการค้นหาและจัดส่งให้ตรงตามเวลา

โครงสร้างรายได้

โครงสร้างรายได้ของกลุ่มบริษัท ในระยะ 3 ปี

			% รายได้		
ผลิตภัณฑ์/บริการ	ดำเนินการโดย	%การถือหุ้นของบริษัท	2549	2548	2547
คลังสินค้า	บริษัท เค.ดับบลิว.ซี. คลังสินค้า จำกัด	98.0000	27.36	35.06	34.34
รับฝากเอกสาร	บริษัท กรุงเทพคลังเอกสาร จำกัด	99.9987	62.47	61.19	53.14
การลงทุน	บริษัท กรุงเทพโสภณ จำกัด (มหาชน)	–	10.17	3.75	12.52
			100	100	100

ในรอบปี 2549 บริษัทมีรายได้จากการประกอบธุรกิจคลังสินค้าร้อยละ 27 และธุรกิจรับฝากเอกสารร้อยละ 62 (จากข้อมูลจำแนกตามส่วนงานธุรกิจในหมายเหตุประกอบการเงินข้อ 18)

Business Operation

Krungdhep Sophon Public Company Limited.

Land developmant : The land was originally owned by the company while the warehouse located on such land has been rented to K.W.C. Warehouse Co., Ltd., a subsidiary company. Additional land plot have been acquired and rented to Krungdhep Document Co., Ltd., subsidiary company for further business operation.

Most of the company's land are in a developed area so there has been a change from warehouse and industrial area to business and residential area. After the public utilities are properly provided, there would be an ample opportunity and better return on investment.

Investment in subsidiaries and companies listed in Securities Exchange of Thailand

1. The company has invested in 98.0000 Percent of the registered capital of 5.5 million baht of K.W.C. Warehouse Co., Ltd., a subsidiary company. Dividends are expected from the subsidiary.

2. The company has invested in 99.9987 Percent of the registered capital of 100 million baht of Krungdhep Document Co., Ltd., a subsidiary company. Dividends are expected from the subsidiary.

3. The company has invested in several companies listed in the Stock Exchange of Thailand with good operating result. Dividends are expected from such investment.

K.W.C. Warehouse Co., Ltd., a subsidiary company

It is involved in a warehouse business supervised under the warehouse requirements of the Internal Trade Department, Ministy of Commerce. The business involved includes a warehouse service and warehouse space rental service while there is a wharf available for loading and unloading.

Krungdhep Documant Co., Ltd., a subsidiary company

It is involved in a document warehouse business, document and information management service and computer backup media storaging service with supervision system designed with awareness on impact towards documents. An inspection system has been systematically arranged with aid from the information technology system, computers and bar-code system to facilitate the work and to reduce the mistake. The main focus is on rapid search and on-time delivery.

Income structure

			% Revenue		
Services	**Company Name**	**%Shareholding structure**	**2006**	**2005**	**2004**
Warehouse	K.W.C. Warehouse Co., Ltd.	98.0000	27.36	35.06	34.34
Document storage	Krungdhep Document Co., Ltd.	99.9987	62.47	61.19	53.14
Investment and Land Development	Krungdhep Sophon PCL.	-	10.17	3.75	12.52
			100	100	100

โครงสร้างการถือหุ้นและการจัดการ

ผู้ถือหุ้น

ผู้ถือหุ้นรายใหญ่ 10 รายแรก (ตามรายงานกระจายหุ้นของศูนย์รับฝากหลักทรัพย์ ณ วันที่ 30 ธันวาคม 2549)

รายชื่อ	สัญชาติ	จำนวนหุ้น	จำนวนร้อยละของหุ้นที่มีสิทธิออกเสียงทั้งหมด
1. บริษัท วัฒนโชติ จำกัด	ไทย	943,680	15.73
2. ธนาคารกรุงเทพ จำกัด (มหาชน)	ไทย	530,000	8.83
3. กองทุนรวมวายุภักษ์หนึ่ง	ไทย	501,667	8.36
4. นางบุญศรี โสภณพนิช	ไทย	338,719	5.65
5. บริษัท กรุงเทพประกันภัย จำกัด (มหาชน)	ไทย	316,000	5.27
6. นายชาตรี โสภณพนิช	ไทย	174,260	2.90
7. นายชาญ โสภณพนิช	ไทย	171,323	2.86
8. นายระบิล โสภณพนิช	ไทย	152,440	2.54
9. พล.ต.อ. ประเสริฐ รุจิรวงศ์	ไทย	140,000	2.33
10. นางศิริวรรณ เตียงธวัช	ไทย	126,000	2.10

การจัดการ

1. โครงสร้างการจัดการ

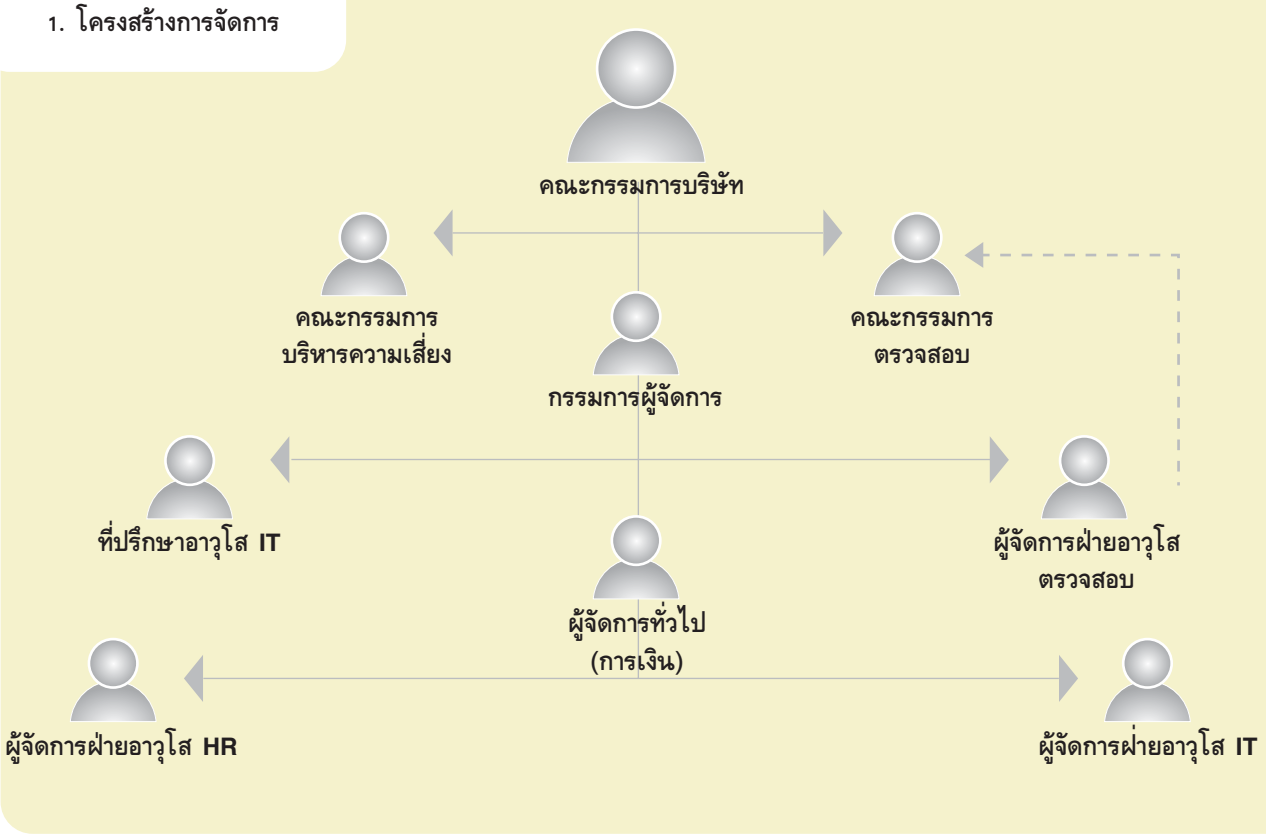

Shareholders and Management

Shareholders

The major shareholders at 30 December 2006

Shareholders	Nationality	Shares	Percent
1. Watana Chote Co., Ltd.	Thai	943,680	15.73
2. Bangkok Bank PCL.	Thai	530,000	8.83
3. Vayupak Fund 1	Thai	501,667	8.36
4. Mrs. Boonsri Sophonpanich	Thai	338,719	5.65
5. Bangkok Insurance PCL.	Thai	316,000	5.27
6. Mr. Chatri Sophonpanich	Thai	174,260	2.90
7. Mr. Charn Sophonpanich	Thai	171,323	2.86
8. Mr. Rabin Sophonpanich	Thai	152,440	2.54
9. Pol.Gen.Prasert Rujirawong	Thai	140,000	2.33
10. Mrs. Siriwan Tiangtawat	Thai	126,000	2.10

Management

1. Management Structure

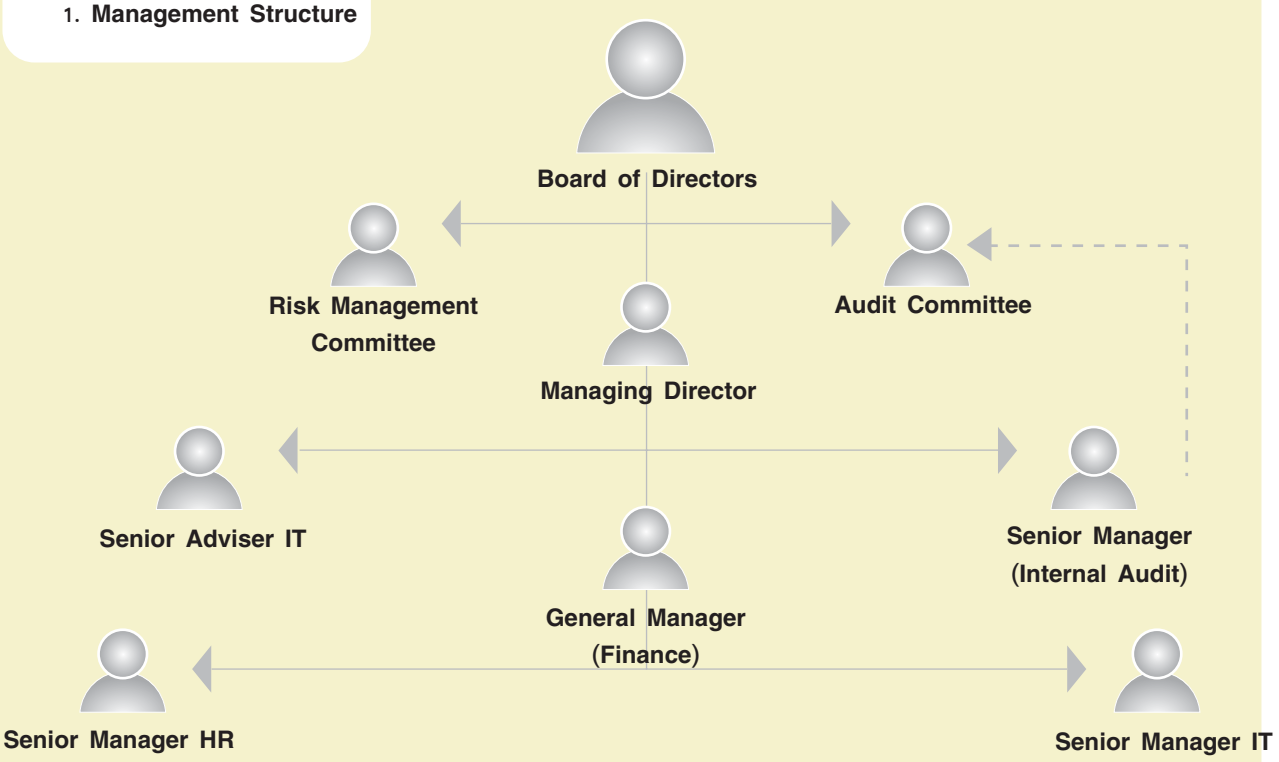

โครงสร้างการถือหุ้นและการจัดการ

รายงานการกำกับดูแลกิจการ

การปฏิบัติตามหลักการกำกับดูแลกิจการที่ดี 15 ข้อ

1. นโยบายเกี่ยวกับการกำกับดูแลกิจการ

คณะกรรมการบริษัทได้ตระหนักถึงความสำคัญของการกำกับดูแลกิจการที่ดีเพื่อเพิ่มความโปร่งใส เพิ่มขีดความสามารถในการแข่งขันของกิจการและเพิ่มความเชื่อมั่นให้แก่ผู้ถือหุ้น ผู้ลงทุนและผู้เกี่ยวข้องทุกฝ่าย จึงได้กำหนดนโยบายสนับสนุนการกำกับดูแลกิจการขึ้นเป็นลายลักษณ์อักษรโดยคณะกรรมการบริษัทได้อนุมัติเมื่อ 17 พฤษภาคม 2547 โดยมีสาระดังนี้

องค์ประกอบคณะกรรมการ

คณะกรรมการบริษัทฯ ประกอบด้วยประธานกรรมการ และกรรมการอื่นในจำนวนที่เหมาะสมกับขนาดของกิจการของบริษัทฯ เมื่อรวมแล้วมีจำนวนไม่น้อยกว่า 5 คน โดยมีกรรมการที่ไม่เป็นผู้บริหารไม่น้อยกว่ากึ่งหนึ่ง และมีกรรมการอิสระอย่างน้อย 3 คน

บทบาท หน้าที่ความรับผิดชอบของคณะกรรมการ

คณะกรรมการมีหน้าที่ปฏิบัติให้เป็นไปตามกฎหมาย วัตถุประสงค์ ข้อบังคับบริษัทฯ และมติที่ประชุมผู้ถือหุ้น รวมทั้งการปฏิบัติให้เป็นไปตามหลักเกณฑ์และข้อบังคับของตลาดหลักทรัพย์แห่งประเทศไทย และสำนักงานคณะกรรมการกำกับหลักทรัพย์และตลาดหลักทรัพย์

คณะกรรมการมีความรับผิดชอบต่อผู้ถือหุ้นเกี่ยวกับการดำเนินธุรกิจของบริษัทฯ และการกำกับการดูแลให้การบริหารจัดการเป็นไปตามเป้าหมายและก่อให้เกิดประโยชน์สูงสุดแก่ผู้ถือหุ้น อยู่ในกรอบของการมีจริยธรรมที่ดี และคำนึงถึงผลประโยชน์ของผู้มีส่วนได้เสียทุกฝ่าย

คณะกรรมการเป็นผู้แต่งตั้งกรรมการผู้จัดการทำหน้าที่ประธานเจ้าหน้าที่บริหารและกำหนดค่าตอบแทน ทั้งนี้กรรมการผู้จัดการต้องไม่อยู่ในตำแหน่งประธานกรรมการ

คณะกรรมการกำหนดให้เรื่องดังต่อไปนี้เป็นอำนาจหน้าที่และความรับผิดชอบของคณะกรรมการที่เป็นผู้พิจารณาอนุมัติ

1. นโยบาย ยุทธศาสตร์การทำธุรกิจ แผนงาน และงบประมาณประจำปีของบริษัทฯ
2. การใช้เงินลงทุนเกินกว่างบลงทุนที่ได้รับอนุมัติ
3. การทำธุรกรรมหรือการกระทำใดๆ อันมีผลกระทบต่อฐานะทางการเงิน ภาระหนี้สิน ยุทธศาสตร์การทำธุรกิจ และชื่อเสียงของบริษัทฯ
4. การทำรายการเกี่ยวโยงกันระหว่างบริษัทฯ บริษัทย่อย หรือ บริษัทร่วม กับบุคคลที่เกี่ยวโยงกันในส่วนที่ไม่จำเป็นต้องขอมติจากที่ประชุมผู้ถือหุ้น
5. ธุรกรรมใดๆ ที่มีผลให้โครงสร้างเงินทุนของบริษัทฯ มีอัตราส่วนหนี้สินต่อทุนเกิน 2 : 1
6. การจ่ายเงินปันผลระหว่างกาล
7. การเสนอแต่งตั้งและการสิ้นสุดสถานภาพของกรรมการ
8. การกำหนดค่าตอบแทนกรรมการ
9. การมอบอำนาจหน้าที่ให้ประธานกรรมการบริษัทฯ กรรมการผู้จัดการ หรือกรรมการบริษัทฯ คนใดคนหนึ่งรวมถึงการปรับปรุงเปลี่ยนแปลงแก้ไขการมอบอำนาจหน้าที่ดังกล่าว
10. การแต่งตั้งและกำหนดอำนาจหน้าที่แก่คณะกรรมการย่อย
11. การจัดให้มีและกำกับดูแลให้มีการบริหารจัดการตามหลักการกำกับดูแลกิจการที่ดี

การประชุมของคณะกรรมการ

คณะกรรมการกำหนดให้มีการประชุมอย่างน้อยไตรมาสละ 1 ครั้ง

ประธานกรรมการเป็นผู้บริหารการปฏิบัติหน้าที่ของคณะกรรมการ กำหนดระเบียบวาระการประชุม ดูแลให้กรรมการได้รับเอกสารการประชุมล่วงหน้าก่อนการประชุมเป็นเวลาเพียงพอสำหรับการศึกษาและพิจารณาเพื่อการให้ความเห็นและการออกเสียงลงคะแนน ดูแลให้เอกสารการประชุมมีสาระข้อมูล การวิเคราะห์และข้อเสนอแนะ เพียงพอและเหมาะสม

ในที่ประชุม ประธานกรรมการมีหน้าที่สรุปประเด็นเรื่องในวาระการประชุมเพื่อการพิจารณาของกรรมการ เปิดโอกาสและสนับสนุนให้กรรมการแต่ละคนแสดงความคิดเห็น และประมวลความเห็นเสนอข้อสรุปที่ได้จากที่ประชุม

Shareholders and Management

Report on Corporate Governance

Compliance with the 15 Principles of Good Corporate Governance

1. Policy relating to corporate governance

Recognizing the importance of good corporate governance in ensuring transparency, strengthening business competitiveness and the confidence of shareholders, investors and all related parties, the Board of Directors agreed to prepare a written version of the company's policy on good corporate governance. Substantive issues contained in this document approved by the Board of Directors on May 17, 2004 are summarized below:

Composition of the Board

The Board of Directors shall comprise of the chairman of the Board and an appropriate number of directors proportionate to the size of the company. The number of directors shall be no less than 5; half of this number shall have no executive powers and no less than 3 shall be independent directors.

Role, Duties and Responsibilities of the Board

The Board is responsible for compliance with the laws, objectives and rules of the company, as well as such decisions that have been taken at shareholders' meetings, and also rules and regulations of the Stock Exchange of Thailand and the Office of the Securities and Exchange Commission of Thailand.

The Board is responsible for overseeing the company's business operations and management system while ensuring that the company meets its set targets and maximizes shareholders' benefits within the framework of moral ethics, taking into account the interests of all stakeholders.

The Board shall appoint a Managing Director who will act as Chief Executive Officer and determine appropriate remuneration rates. The incumbent Chief Executive Officer cannot hold the position of Chairman concurrently.

The Board will be duty bound and responsible for approving the following matters:

1. Policies, business strategies, operational plans and annual budgets of the company;
2. Investment funds in excess of approved budgets;
3. Any transaction or activity that can impact the financial position, debt burden, business strategies and reputation of the company;
4. Transactions involving other companies, subsidiaries, joint venture companies or related individuals, in so far as such transactions do not require approval by the shareholders' meetings;
5. Any transaction that will make the company's debt/equity ratio exceed 2:1;
6. Interim dividend payment;
7. Appointment and termination of directorship;
8. Determining directors' remuneration;
9. Delegating certain authorities to the Chairman, Managing Director or Director, as well as adjusting or amending the scope of such authorities;
10. Appointing and determining the duties and responsibilities of sub-committees;
11. Initiate and oversee the company's management system in compliance with the principles of good corporate governance.

Board of Directors Meeting

The Board of Directors shall convene at least one meeting per quarter. The Chairman will oversee the execution of Directors' duties, set an agenda for each meeting, and ensure that the Directors have ample time to study relevant documents and issues prior to each meeting. Relevant documents shall contain all the pertinent and appropriate data, analyses and recommendations that may be required by the Board to exercise their votes on these matters.

During the Board meeting, the Chairman shall present a summary of each agenda item to the Board, make sure that each Director has an opportunity to express his/her ideas, as well as collate ideas and conclusions derived from the meeting.

โครงสร้างการถือหุ้นและการจัดการ

ในการประชุมกรรมการผู้มีส่วนได้ส่วนเสียโดยนัยสำคัญในเรื่องที่พิจารณา ต้องออกจากที่ประชุมระหว่างการพิจารณาเรื่องนั้นๆ

ในการพิจารณาเรื่องหนึ่งเรื่องใด กรรมการมีสิทธิขอดูหรือตรวจเอกสารที่เกี่ยวข้อง ขอให้ฝ่ายบริหารชี้แจงข้อมูลรายละเอียดเพิ่มเติม ตลอดจนเสนอให้จัดหาที่ปรึกษาหรือผู้เชี่ยวชาญภายนอกมาให้ความเห็น โดยบริษัทฯ เป็นผู้รับผิดชอบค่าใช้จ่าย

การลงมติให้ใช้คะแนนเสียงข้างมาก และหากมีกรรมการคัดค้านมติดังกล่าวให้บันทึกคำคัดค้านนี้ไว้ในรายงานการประชุม

คณะกรรมการจัดให้มีเลขานุการทำหน้าที่ให้การสนับสนุนการจัดเตรียมระเบียบวาระการประชุม ทำหนังสือเชิญประชุม ดูแลและจัดการประชุม บันทึกรายงานการประชุมและติดตามมติที่ประชุม จัดเก็บเอกสารเกี่ยวกับการประชุมและให้คำปรึกษาเกี่ยวกับการปฏิบัติของคณะกรรมการ ให้เป็นไปตามกฎหมาย ข้อบังคับ และระเบียบต่างๆ ที่เกี่ยวข้อง

คณะกรรมการย่อย

คณะกรรมการบริษัทฯ แต่งตั้งกรรมการจำนวนหนึ่งในคณะกรรมการบริษัทฯ ขึ้นเป็นคณะกรรมการย่อยเพื่อทำหน้าที่พิเศษตามความจำเป็น คณะกรรมการย่อยที่จัดตั้งขึ้นแล้ว ได้แก่ คณะกรรมการตรวจสอบ ประกอบด้วยกรรมการอิสระ 3 คนมีหน้าที่รับผิดชอบดูแลรายงานทางการเงินของบริษัทเป็นไปตามมาตรฐานบัญชี เพียงพอและเชื่อถือได้ ดูแลให้บริษัทมีระบบควบคุมภายในที่เหมาะสมและมีประสิทธิภาพ พิจารณาคัดเลือกและเสนอแต่งตั้งผู้สอบบัญชีของบริษัท ดูแลให้บริษัทปฏิบัติตามข้อกำหนดและกฎหมายที่เกี่ยวข้องดูแลไม่ให้เกิดความขัดแย้งทางผลประโยชน์ระหว่างบุคคลที่เกี่ยวข้องกัน จัดทำรายงานของคณะกรรมการตรวจสอบไว้ในรายงานประจำปีของบริษัท คณะกรรมการย่อยอื่นให้จัดตั้งเมื่อมีความจำเป็น

การเปิดเผยข้อมูลและความโปร่งใส

คณะกรรมการมีนโยบายให้เปิดเผยข้อมูลและสารสนเทศทั้งทางการเงินและไม่ใช่ทางการเงินที่เกี่ยวกับธุรกิจและผลประกอบการของบริษัทฯ ที่ตรงต่อความเป็นจริง ครบถ้วน เพียงพอ สม่ำเสมอ ทันเวลา และแสดงให้เห็นถึงสถานภาพของการประกอบการและสถานภาพทางการเงินที่แท้จริงของบริษัทฯ รวมทั้งอนาคตของธุรกิจของบริษัทฯ จัดให้มีเจ้าหน้าที่เพื่อทำหน้าที่สื่อสารกับผู้ถือหุ้นและให้ความสะดวกแก่นักลงทุนและนักวิเคราะห์หลักทรัพย์ทั่วไปอย่างเท่าเทียมกัน

การประชุมผู้ถือหุ้น

คณะกรรมการให้ความสำคัญแก่การประชุมผู้ถือหุ้น และเป็นนโยบายต้องให้ความสะดวกแก่ผู้ถือหุ้นทุกคนอย่างเท่าเทียมกันในการเข้าร่วมประชุม การได้รับข้อสนเทศ อย่างครบถ้วน เพียงพอ และการใช้สิทธิออกเสียงลงคะแนนในที่ประชุมผู้ถือหุ้นรวมทั้งสนับสนุนการออกเสียงลงคะแนนโดยการมอบฉันทะ สนับสนุนให้ผู้ถือหุ้นได้แสดงความคิดเห็นและเปิดโอกาสให้ซักถามหรือตั้งคำถามใดๆ และกรรมการมีหน้าที่เข้าร่วมประชุมเพื่อตอบคำถามผู้ถือหุ้นโดยพร้อมเพรียงกัน

การควบคุมภายในและการบริหารความเสี่ยง

การควบคุมภายใน

คณะกรรมการกำหนดให้มีระเบียบการปฏิบัติงานอย่างเป็นลายลักษณ์อักษร มีสำนักตรวจสอบภายในทำหน้าที่ตรวจสอบการปฏิบัติงานของทุกหน่วยงานทั้งหน่วยงานธุรกิจและหน่วยงานสนับสนุนให้เป็นไปตามระเบียบที่วางไว้ รวมทั้งประเมินประสิทธิภาพและความเพียงพอของการควบคุมภายในของหน่วยงานนั้นๆ ทั้งนี้คณะกรรมการดูแลให้สำนักตรวจสอบภายในมีความเป็นอิสระ สามารถทำหน้าที่ตรวจสอบและถ่วงดุลได้อย่างเต็มที่ และให้รายงานผลการตรวจสอบตรงต่อคณะกรรมการตรวจสอบเป็นประจำตามเวลาที่กำหนดไว้

การบริหารความเสี่ยง

คณะกรรมการกำหนดให้มีคณะเจ้าหน้าที่บริหารความเสี่ยง ประเมินปัจจัยความเสี่ยงซึ่งอาจมีผลกระทบต่อเป้าหมายการดำเนินธุรกิจของบริษัท และทำการวิเคราะห์ถึงเหตุการณ์ที่ทำให้เกิดปัจจัยความเสี่ยง กำหนดมาตรการบริหารความเสี่ยงในการติดตามเหตุการณ์ที่เป็นสาเหตุของปัจจัยเสี่ยงและเสนอมาตรการในการจัดการกับความเสี่ยงนั้น พร้อมให้เสนออยู่ในแผนงบประมาณประจำปี

จริยธรรมธุรกิจ

คณะกรรมการได้กำหนดข้อประพฤติปฏิบัติ สำหรับการประกอบธุรกิจขึ้นไว้สำหรับให้กรรมการ ผู้บริหารและพนักงาน ยึดถือในการปฏิบัติงาน และได้รวบรวมข้อพึงปฏิบัติดังกล่าวจัดทำเป็นเอกสาร "คู่มือจริยธรรม" ซึ่งมีสาระครอบคลุมรวมไปถึงการปฏิบัติต่อพนักงาน ผู้ถือหุ้น ลูกค้า คู่ค้า คู่แข่งขันทางการค้า และต่อสังคมส่วนรวม และดูแลให้มีการปฏิบัติจริงจังอย่างเคร่งครัด

Shareholders and Management

Director(s) who have a stake in the issue under consideration shall not be present during the Board's review of this matter.

During the Board meeting, Directors are entitled to request and examine relevant documents, seek further clarifications or expert opinions from external advisors and experts. Expenditures related to such requests shall be paid by the company.

The Board's decisions shall be based on majority votes. Votes cast against the Board's decision shall be recorded in the minutes of the meeting.

The Board shall appoint a Secretary who will assist in preparing an agenda of the meeting, sending out invitations to attend meetings, organizing the meetings, preparing a report of the meeting, follow-up on the decisions of the meeting, safe-keeping of documents relating to each meeting, providing advice on the Board's actions in compliance with the laws, regulations and various relevant rules.

Sub-committees

A number of Directors will be appointed by the Board of Directors to be a member on sub-committees which are set up from time to time to perform specific tasks as need arises.

The Audit Committee comprised of 3 independent directors is responsible for ensuring that the company's financial reports are adequate, reliable and compliant with accounting standards, ensuring an efficient internal audit system, selecting and proposing appointment of the company's auditors, ensuring that the company complies with relevant laws and regulations, safeguarding against conflict of interests, and preparing a report of the audit committee for inclusion into the company's annual report.

Disclosure and Transparency

The company will disclose financial as well as non-financial data and information pertaining to its business and operational results. Such data shall be truthful, complete, adequate, regular and timely, denoting the company's actual operational status and financial standing as well as future prospects. Towards this end, the company's officers will be responsible for communicating with shareholders, investors and securities analysts on an equitable and timely basis.

Shareholders Meeting

Recognizing the significance of shareholders meetings and the need for equitable treatment in regard to participation in meetings, access to complete and adequate data, the right to vote or grant proxy at shareholders meetings, and to express opinions or initiate an inquiry on any matters. All members of the Board are duty bound to attend the meetings, and to answer question put forward by shareholders.

Internal Control and Risk Management

Internal Control

The Board will require that a manual of operational procedures be written out. An Internal Audit Office will be set up to audit the operations of every business unit and supporting organization, ensure compliance with the Operational Manual, evaluate the efficiency and adequacy of the existing internal control system.

The Board shall oversee it that the Internal Audit Office has sufficient freedom to carry out their auditing duties. To ensure comprehensive checks and balances, the Internal Audit Office will report the results of audit directly to the Audit Committee on a regular and timely basis.

Risk Management

The Board will set up a risk management team to evaluate risk factors that may affect the company's business objectives, analyze events that cause risk factors, adopt measures to manage risks by monitoring events that may trigger risk factors. The risk management team will also recommend measures to deal with such risks; their proposals shall be included in the annual budget.

Business Ethics

The Board shall adopt guidelines on ethical business behavior to be conducted by the Directors, Executives and Staffs. Manual on Ethics must contain a guidelines of good conducts for customers, shareholders, trade partners, staffs, competitor as well as society as a whole. Directors, Executives and Staffs should exercise all guideline contained in the " Manual on Ethics "

2. สิทธิของผู้ถือหุ้น

บริษัทมีนโยบายในการดูแลให้ความสะดวกต่อผู้ถือหุ้น สิทธิและให้การปฏิบัติต่อผู้ถือหุ้นอย่างเท่าเทียมกัน ในการรับข่าวสารและข้อมูลเกี่ยวกับความเคลื่อนไหวเกี่ยวกับกิจการ ให้ข้อมูลในหนังสือนัดประชุมผู้ถือหุ้น โดยกำหนดหัวข้อวาระการประชุมอย่างชัดเจนพร้อมรายละเอียดประกอบวาระเพื่อการพิจารณา หากเป็นวาระการแต่งตั้งกรรมการหรือผู้สอบบัญชีจะแนบรายละเอียดที่เกี่ยวข้องเช่น ชื่อ ประวัติ คุณวุฒิ ประวัติการศึกษา ประสบการณ์ สำนักงานสอบบัญชีฯ จดหมายเชิญประชุม ให้แจ้งผู้ถือหุ้นนำเอกสารที่ต้องใช้แสดงตัวเพื่อเข้าประชุมพร้อมแนบหนังสือมอบฉันทะ ซองติดแสตมป์เพื่อตอบกลับ กำหนดให้ประธานคณะกรรมการตรวจสอบ กรรมการอิสระเป็นผู้รับมอบฉันทะ อำนวยความสะดวกแก่ผู้เข้าประชุมทั้งด้านสถานที่ประชุม แผนที่ วันและเวลา ที่เหมาะสมให้ และให้เวลาผู้ถือหุ้นลงทะเบียนล่วงหน้าก่อนการประชุม 1 ชั่วโมง

3. สิทธิของผู้มีส่วนได้เสีย

บริษัทได้ให้ความสำคัญต่อสิทธิของผู้มีส่วนได้เสียทุกกลุ่มโดยเฉพาะอย่างยิ่งกลุ่มพนักงานของบริษัทได้รับการปฏิบัติอย่างเป็นธรรมในการเลื่อนตำแหน่งและในด้านผลตอบแทน และรับการฝึกอบรมให้มีความสามารถเพิ่มขึ้น ปฏิบัติต่อลูกค้าและคู่ค้าด้วยความซื่อสัตย์โดยคำนึงถึงจริยธรรมเป็นสำคัญ ปฏิบัติต่อชุมชนและสังคมด้วยความรับผิดชอบ กำหนดแนวทางให้พนักงานและกรรมการในการรักษาและป้องกันการใช้ข้อมูลภายใน ซึ่งบริษัทได้กำหนดไว้ในจริยธรรมของบริษัท เป็นลายลักษณ์อักษรแล้ว

4. การประชุมผู้ถือหุ้น

บริษัทได้ให้ความสำคัญต่อการประชุมผู้ถือหุ้นโดยให้ข้อมูลประกอบการประชุมสามัญประจำปีผู้ถือหุ้นที่มีรายละเอียดเพียงพอประกอบการตัดสินใจในแต่ละเรื่องและแจ้งให้ทราบล่วงหน้าเป็นเวลามากพอสำหรับการเตรียมตัวเข้าประชุมไม่น้อยกว่า 7 วันทำการในการประชุมครั้งหลังสุดประธานกรรมการ ประธานคณะกรรมการตรวจสอบ กรรมการบริษัท กรรมการผู้จัดการเข้าร่วมประชุมเป็นจำนวน 8 คน จากจำนวนกรรมการ 14 คน พร้อมทั้งผู้สอบบัญชีของบริษัทและเจ้าหน้าที่บริหารได้ร่วมเข้าประชุมเพื่อชี้แจงข้อมูลหรือให้ข้อมูลเพิ่มเติมแก่ผู้ถือหุ้นด้วยโดยมีผู้จัดการทั่วไปทำหน้าที่เลขานุการ ประธานในที่ประชุมได้แจ้งวิธีการลงคะแนนเสียงแต่ละวาระและเปิดโอกาสให้ผู้ถือหุ้นได้ซักถาม แสดงความคิดเห็นและข้อเสนอแนะต่างๆ อย่างเท่าเทียมกัน และในรายงานการประชุมให้บันทึกจำนวนกรรมการที่เข้าประชุม บันทึกความคิดเห็น ข้อเสนอแนะของผู้ถือหุ้นและสาระในการประชุมอย่างครบถ้วน

5. ภาวะผู้นำและวิสัยทัศน์

คณะกรรมการได้มีส่วนร่วมในการให้ความเห็นชอบ วิสัยทัศน์ ภารกิจ กลยุทธ์ เป้าหมาย แผนธุรกิจ และงบประมาณของบริษัทตลอดจนกำกับดูแลให้ฝ่ายจัดการดำเนินการให้เป็นไปตามแผนธุรกิจและงบประมาณที่กำหนดไว้อย่างมีประสิทธิภาพและประสิทธิผลเพื่อเพิ่มมูลค่าทางเศรษฐกิจสูงสุดให้แก่กิจการ และความมั่นคงสูงสุดให้แก่ผู้ถือหุ้นรวมทั้งมีการติดตามการดำเนินงานในเรื่องดังกล่าวอย่างสม่ำเสมอในการประชุมคณะกรรมการบริษัท

คณะกรรมการได้จัดให้บริษัทมีระบบการควบคุมภายในและการตรวจสอบภายในและมาตรการบริหารความเสี่ยงที่มีประสิทธิผล

คณะกรรมการมีประสบการณ์ในแต่ละด้านประสานงานกับผู้บริหารโดยกำกับดูแลให้การบริหารดำเนินการตามนโยบายที่กำหนดไว้

6. ความขัดแย้งทางผลประโยชน์

เพื่อป้องกันความขัดแย้งทางผลประโยชน์ คณะกรรมการได้ดูแลอย่างรอบคอบเมื่อเกิดรายการที่อาจมีความขัดแย้งทางผลประโยชน์โดยกำหนดนโยบายและขั้นตอนการอนุมัติรายการที่เกี่ยวโยงกันไว้เป็นลายลักษณ์อักษร โดยคำนึงถึงการปฏิบัติตามหลักเกณฑ์ของตลาดหลักทรัพย์ ราคาและเงื่อนไขเสมือนทำรายการกับบุคคลภายนอก กรรมการหรือพนักงานที่มีส่วนได้เสียจะไม่เข้าประชุมหรือออกเสียงในกรณีนั้น

7. จริยธรรมธุรกิจ

บริษัทได้ออกข้อปฏิบัติเกี่ยวกับจรรยาบรรณของคณะกรรมการ ฝ่ายจัดการ และของพนักงานบริษัทและบริษัทย่อย เป็นลายลักษณ์อักษรโดยถือปฏิบัติและติดตามอย่างสม่ำเสมอ

Shareholders and Management

2. Shareholders Rights

In order to accommodate shareholders, ensure equal rights and equal access to data and information relating to business developments, information and a definite agenda of the meeting, as well as other relevant details will be included in the letters of invitation to the shareholders meetings.

For example, proposed appointment of Directors or Auditors will be accompanied by resumes of the candidates, their qualifications, educational background, work experience, and a report from the Audit Office,

Shareholders will also be informed of documents required for admission to the meeting, letters of authorization to be presented by the proxy, return envelops with stamps.

The Chairman of the Committee Auditing Independent Directors will be authorized to accommodate participants by arranging a meeting place, a map, date and time of the meeting, and allowing at least one hour before the meeting for shareholders to register.

3. Stakeholders' Rights

The company gives equal importance to all stakeholders, particularly employees who will be fairly treated with respect to promotion, remuneration and training opportunities to upgrade their skills.

The company treats its customers and trade partners with honesty, based on ethical principles, responsibility to local communities and society.

Guidelines will be laid down for employees and directors in connection with maintenance and protection of internal data,within the framework of the company's written Manual on Ethics.

4. Shareholders Meeting

To enable adequate preparation before attending the annual shareholders meeting, the company will inform shareholders of the meeting schedule at least 7 working days in advance. Adequate data and information to support decision-making on each agenda item will be made available to the shareholders at least 7 working days prior to the meeting.

At the latest meeting, attended by 8 out of 14 directors, including the Chairman, the Audit Committee chairman, Directors and the Managing Director, as well as the company's auditors and executive officers, clarifications or additional data were given to the shareholders, with the general manager acting as Secretary.

After declaring voting procedures on each agenda item, shareholders were given equal opportunity to make inquiries, express ideas and recommendations.

The report of the shareholders meeting duly recorded the number of Directors in attendance, as well as ideas, recommendations and substantive issues discussed during the meeting.

5. Leadership and Vision

The Board of Directors participated in the approval of the company's vision, mission, strategy, objectives, business plan and budgets, while overseeing the management team to ensure that the company operates efficiently and effectively in accordance with agreed business plan and budgets, thereby securing maximum economic value for the company as well as financial stability for shareholders. At each Board meeting, progress in these areas was also monitored on a regular basis.

The Board has established an internal control system, along with effective internal audit and risk management systems.

Equipped with specialized work experiences, members of the Board cooperated closely with the executive managers to ensure that the company's operations proceed according to set policies.

6. Conflict of Interest

Mindful of possible conflict of interests, the Board formulated written policies and procedures for approving related items that may give rise to conflicts of interest, taking into account the Stock Exchange of Thailand's criteria as well as pricing and conditions applicable to external parties.

In cases affecting the interests of the company's directors or employees, related parties did not participate in the meeting or exercise their votes.

7. Business Ethics

The company has issued written guidelines on ethics pertaining to the Board of Director, the management, as well as staff of the company and its subsidiaries. These guidelines shall be observed and followed up regularly.

8. การถ่วงดุลของกรรมการที่ไม่เป็นผู้บริหาร

คณะกรรมการบริษัทมีจำนวน 13 ท่านประกอบด้วย

กรรมการที่เป็นผู้บริหาร	1	ท่าน
กรรมการที่ไม่ใช่เป็นผู้บริหาร	9	ท่าน
กรรมการที่เป็นอิสระ	3	ท่าน

9. การรวมหรือแยกตำแหน่ง

ประธานกรรมการบริษัทไม่เป็นบุคคลเดียวกับกรรมการผู้จัดการ เพื่อเป็นการแบ่งแยกหน้าที่ในการกำหนดนโยบาย การกำกับดูแลและการบริหารออกจากกัน และเตรียมความพร้อมพัฒนาอบรมเจ้าหน้าที่บริหาร

10. ค่าตอบแทนกรรมการและผู้บริหาร

ค่าตอบแทนกรรมการ บริษัทยังไม่มีคณะกรรมการกำหนดค่าตอบแทน ดังนั้นค่าตอบแทนกรรมการจึงพิจารณาโดยคณะกรรมการบริษัทและขออนุมัติจากที่ประชุมผู้ถือหุ้น กรรมการที่ได้รับมอบหมายให้เป็นกรรมการตรวจสอบได้รับค่าตอบแทนเพิ่มตามปริมาณงานที่เพิ่มขึ้น

ค่าตอบแทนผู้บริหาร เป็นไปตามหลักการและนโยบายที่คณะกรรมการบริษัทกำหนดโดยคำนึงถึงค่าตอบแทนที่พึงได้รับจากธุรกิจระดับและประเภทเดียวกันและสูงพอที่จะดูแลและรักษาผู้บริหารที่มีคุณสมบัติที่ต้องการ

ค่าตอบแทนในปี 2549 และปี 2548 มีรายละเอียดดังนี้

ค่าตอบแทนที่เป็นตัวเงิน

	ปี 2549		ปี 2548	
กรรมการ	**จำนวนราย**	**จำนวนเงินรวม (บาท)**	**จำนวนราย**	**จำนวนเงินรวม (บาท)**
คณะกรรมการตรวจสอบ	3	720,000	3	720,000
กรรมการบริษัท	4	1,710,000	3	1,310,000
ค่าพาหนะ	14	876,000	16	928,000
รวม (จำนวนรายสูงสุด)	**14**	**3,306,000**	**16**	**2,958,000**

	ปี 2549		ปี 2548	
กรรมการบริหารและผู้บริหาร	**จำนวนราย**	**จำนวนเงินรวม (บาท)**	**จำนวนราย**	**จำนวนเงินรวม (บาท)**
เงินเดือน	5	7,151,780.00	6	9,204,280.00 *
โบนัส	5	1,138,062.00	5	1,069,700.00
กองทุนสำรองเลี้ยงชีพ	5	505,056.00	6	522,004.40
รวม	**5**	**8,794,898.00**	**5**	**10,795,984.40**

* รวมเงินเดือนและเงินชดเชยของกรรมการผู้จัดการที่เกษียณอายุ

11. การประชุมคณะกรรมการ

คณะกรรมการมีกำหนดประชุมโดยปกติเป็นประจำภายใน 60 วัน หลังสิ้นไตรมาสที่ 4 และภายใน 45 วัน ทุกสิ้นไตรมาสที่ 1,2,3 และมีการประชุมพิเศษเพิ่มตามความจำเป็น โดยมีการกำหนดวาระชัดเจนล่วงหน้า และมีวาระติดตามผลการดำเนินงานเป็นประจำ เลขานุการบริษัทได้จัดทำหนังสือเชิญประชุมพร้อมระเบียบวาระการประชุมและเอกสารก่อนการประชุมล่วงหน้าไม่น้อยกว่า 7 วัน เพื่อให้คณะกรรมการได้มีเวลาศึกษาข้อมูลอย่างเพียงพอก่อนเข้าร่วมประชุม ปกติการประชุมแต่ละครั้งจะใช้เวลาประมาณ 3 ชั่วโมง โดยในปี 2549 ที่ผ่านมาคณะกรรมการมีการประชุมตามวาระปกติรวมทั้งสิ้น 4 ครั้ง ทั้งนี้ได้มีการจดบันทึกการประชุมเป็นลายลักษณ์อักษร จัดเก็บรายงานการประชุมที่ผ่านการรับรองจากคณะกรรมการพร้อมให้คณะกรรมการและผู้ที่เกี่ยวข้องตรวจสอบได้

Shareholders and Management

8. Balancing Executive Powers

The 13-member Board of Directors shall comprise 1 executive director, 9 non-executive directors, 3 independent directors.

9. Combining or Separating Executive Positions

To ensure separation of the responsibilities for formulating policies, supervision and executive powers, and to prepare training of future executive officers, the Chairman of the Board shall not be the same person as the managing director.

10. Remuneration for directors and executives

In the absence of a Remuneration Committee, the Board of Directors considered remuneration rates and requested approval from the shareholders meeting. Directors appointed to act as auditors received higher remuneration commensurate with their increased work load.

Remunerations for company executives were determined according to the principles and policies set by the Board, taking into account remunerations payable by companies operating in the same business category and level. Such remunerations shall be sufficiently high to sustain executives who have the desired qualifications.

Remunerations for the year 2006 and 2005 were set as follows:

Financial remuneration

	2006		2005	
Director	**No.of positions**	**Total amounts (Baht)**	**No.of positions**	**Total amounts (Baht)**
Audit Committee	3	720,000	3	720,000
Board of Directors	4	1,710,000	3	1,310,000
Travelling Exepenses	14	876,000	16	928,000
Overall Total	**14**	**3,306,000**	**16**	**2,958,000**

	2006		2005	
Executive Directors/executive positions	**No.of positions**	**Total amounts (Baht)**	**No.of positions**	**Total amounts (Baht)**
Salary	5	7,151,780.00	6	9,204,280.00 *
Bonus	5	1,138,062.00	5	1,069,700.00
Provident Fund	5	505,056.00	6	522,004.40
Total	**5**	**8,794,898.00**	**5**	**10,795,984.40**

* Including Managing Director's salary and compensation who retired.

11. Board of Directors Meeting

The Board of Directors normally meets within 60 days following the last day of the fourth quarter and within 45 days following the last days of the first, second and third quarters. Special meetings of the Board of Directors are convened as and when necessary, based on agendas that are prepared in advance and subjected to regular follow up.

Invitations to the Board of Directors' meetings along with the agenda and supporting documents shall be prepared by the company's Secretary and submitted to members of the Board at least 7 days in advance, to allow sufficient time to review all the documents and data.

Each meeting of the Board of Directors normally lasts 3 hours. In 2005, the Board of Directors held 4 regular meetings. Minutes of the meetings are stored in safekeeping so that they can be retrieved for inspection and audit by the Board of Directors or other relevant persons.

โครงสร้างการถือหุ้นและการจัดการ

สรุปการเข้าประชุมของคณะกรรมการบริษัทและค่าตอบแทนรวมแต่ละท่านดังนี้

รายชื่อ		ตำแหน่ง	จำนวนครั้งเข้าประชุม	ค่าตอบแทน (บาท)
1. นายโชติ	โสภณพนิช	ประธานกรรมการ	4/4	444,000
2. นางบุญศรี	โสภณพนิช	กรรมการ	ลาออกตามวาระ	24,000
3. นายโอวาท	พันธุ์ปรีชากิจ	กรรมการ	4/4	60,000
4. นายบัณฑร	ลิ้วประเสริฐ	กรรมการอิสระ	4/4	240,000
5. พ.ต.อ. พันศักดิ์	วิเศษภักดี	กรรมการ	0/4	72,000
6. นายเลา	ติง ไฟ	กรรมการ	2/4	60,000
7. นายอาจ	มนัสศิริเพ็ญ	กรรมการอิสระ	4/4	420,000
8. นายอังคณี	วรทรัพย์	กรรมการ	4/4	672,000
9. นายอรุณ	จิรชวาลา	กรรมการ	4/4	210,000
10. นายเชิดชู	โสภณพนิช	กรรมการ	4/4	72,000
11. นางพรพิมล	จุรุพันธุ์	กรรมการอิสระ	4/4	240,000
12. นายวิสุทธิ์	วงศ์ทองศรี	กรรมการ	4/4	660,000
13. นายอมร	อัศวานันท์	กรรมการ	4/4	72,000
14. นายไกรวุฒิ	นิวาศนันทน์	กรรมการผู้จัดการ	4/4	60,000

12. คณะอนุกรรมการ

คณะกรรมการบริษัทได้แต่งตั้งคณะอนุกรรมการเพื่อช่วยในการกำกับดูแลกิจการของบริษัท 2 คณะดังนี้

คณะกรรมการตรวจสอบ

คณะกรรมการตรวจสอบ จัดตั้งเมื่อ 14 พฤษภาคม 2542 ประกอบด้วยกรรมการอิสระ 3 ท่าน ดังมีรายชื่อต่อไปนี้

1. นายอาจ มนัสศิริเพ็ญ ประธานกรรมการ
2. นายบัณฑร ลิ้วประเสริฐ กรรมการ
3. นางพรพิมล จุรุพันธุ์ กรรมการ

โดยมีผู้จัดการฝ่ายอาวุโสตรวจสอบภายใน เป็น เลขานุการคณะอนุกรรมการตรวจสอบ

คณะกรรมการชุดปัจจุบันมีวาระการดำรงตำแหน่งคราวละ 3 ปี หรือวาระของการเป็นกรรมการบริษัท นับตั้งแต่ 13 พฤษภาคม 2548

คณะกรรมการตรวจสอบมีการประชุม ในปี 2549 ทั้งสิ้น 4 ครั้งและรายงานต่อคณะกรรมการบริษัท มีหน้าที่พิจารณาและดำเนินการดังต่อไปนี้

1. ดูแลรายงานทางการเงินของบริษัทเป็นไปตามมาตรฐานบัญชีเพียงพอและเชื่อถือได้
2. ดูแลให้บริษัทมีระบบควบคุมภายในที่เหมาะสมและมีประสิทธิภาพ
3. พิจารณาคัดเลือกและเสนอแต่งตั้งผู้สอบบัญชีของบริษัท
4. ดูแลให้บริษัทปฏิบัติตามข้อกำหนดและกฎหมายที่เกี่ยวข้อง
5. ดูแลไม่ให้เกิดความขัดแย้งทางผลประโยชน์ระหว่างบุคคลที่เกี่ยวโยงกัน
6. จัดทำรายงานของคณะกรรมการตรวจสอบ ไว้ในรายงานประจำปีของบริษัท

การประชุมคณะกรรมการบริษัท ครั้งที่ 2/2548 เมื่อวันที่ 13 พฤษภาคม 2548 ได้รับรองกฎบัตรของคณะกรรมการตรวจสอบและกฎบัตรของสำนักงานตรวจสอบภายในและได้ประกาศเป็นระเบียบคำสั่งแล้ว

คณะกรรมการบริหารความเสี่ยง

คณะกรรมการบริหารความเสี่ยง ได้รับการแต่งตั้งจากคณะกรรมการบริษัท เมื่อ 17 พฤษภาคม 2547 ประกอบด้วย กรรมการ 3 ท่าน โดย นายเชิดชู โสภณพนิช เป็นประธาน นายโอวาท พันธุ์ปรีชากิจ และนายอาจ มนัสศิริเพ็ญ เป็นกรรมการ มีหน้าที่รับผิดชอบจากคณะกรรมการบริษัทดังนี้

1. แต่งตั้งคณะทำงานและกำหนดแนวทางรวมทั้งให้การปรึกษาในเรื่องการบริหารความเสี่ยง
2. ติดตามผลการปฏิบัติงานของคณะทำงานบริหารความเสี่ยงและรายงานต่อคณะกรรมการบริษัท

Shareholders and Management

Attendance at last year's meetings is summarized below.

Name		Position	No.of attendance	Remuneration (Baht)
1. Mr. Chote	Sophonpanich	Chairman	4/4	444,000
2. Mrs. Boonsri	Sophonpanich	Director	Resigned	24,000
3. Mr. Ovart	Phanprechakij	Director	4/4	60,000
4. Mr. Banthorn	Lewprasert	Independent Director	4/4	240,000
5. Pol.Col. Pansakdi	Visetpakde	Director	0/4	72,000
6. Mr. Lau	Ting Fai	Director	2/4	60,000
7. Mr. Arj	Manassiriphen	Independent Director	4/4	420,000
8. Mr. Angkhani	Vorasaph	Director	4/4	672,000
9. Mr. Arun	Chirachavala	Director	4/4	210,000
10. Mr. Choedchu	Sophonpanich	Director	4/4	72,000
11. Mr. Pornpimol	Jurubhand	Independent Director	4/4	240,000
12. Mr. Visut	Wongthongsri	Director	4/4	660,000
13. Mr. Amorn	Asvanunt	Director	4/4	72,000
14. Mr. Krivut	Nivasnanda	Managing Director	4/4	60,000

12. Sub-committees

The Board of Directors appointed two sub-committees to assist in overseeing the company's operations, namely,

The Audit Committee

The Audit Committee appointed on May 14, 1999 for a 3-year term is comprised of 3 independent directors, namely,

1. Mr. Arj Manassiriphen
2. Mr. Banthorn Lewprasert
3. Mrs. Pornpimol Jurubhand

The company's Senior Internal Auditor served as secretary of the Audit Sub-committee. The Audit Committee met regularly, holding 4 meetings in the course of 2006. Reporting directly to the Board of Directors, the Audit Committee is responsible for considering and implementing the following tasks.

1. Ensuring that the company's financial reports comply with adequate and reliable accounting standards;
2. Ensuring that the internal control system is suitable and efficient;
3. Reviewing, selecting and to propose for appointment of the company's auditors;
4. Ensuring that the company complies with the relevant laws and regulations;
5. Ensuring with rules and regulations of the company to preventing conflicts of interests between related parties;
6. Preparing a report of the Audit committee for inclusion into the company's annual report.

The Board of Director's Meeting No.2/2005 on 13 May 2005 has approved a written audit Charter of the Audit Committee and also approved a written audit Charter of the Internal Audit Office to be regulated within the company.

Risk Management Committee

Appointed by the Board of Directors on May 17, 2004, the 3-member Risk Management Committee comprised of Mr. Choedchu Sophonpanich, Chairman, Mr. Ovart Phanprechakij, Director, and Mr. Arj Manassiriphen, Director, was empowered by the Board of Directors with the following responsibilities.

1. Appoint a Working Group, set guidelines and offer advice on risk management issues.
2. Follow up on the results of the Working Group on Risk Management and report to the Board of Directors.

โครงสร้างการถือหุ้นและการจัดการ

คณะกรรมการบริหารความเสี่ยงได้แต่งตั้งคณะทำงานบริหารความเสี่ยง ซึ่งประกอบด้วย กรรมการผู้จัดการ ผู้จัดการทั่วไป 3 บริษัท ผู้จัดการอาวุโสฝ่ายทรัพยากรบุคคล ผู้จัดการอาวุโสฝ่ายตรวจสอบภายใน และผู้จัดการอาวุโสฝ่าย IT ให้มีหน้าที่รับผิดชอบ ดังนี้

1. ศึกษาและประเมินความเสี่ยง ระดับความเสี่ยงที่จะเกิดขึ้นจากปัจจัยภายนอกและ/หรือปัจจัยภายในที่มีผลกระทบต่อการดำเนินงานรวมทั้งเสนอแนวทางบริหารความเสี่ยง
2. ดำเนินการบริหารความเสี่ยงตามแนวทางที่กำหนดไว้
3. ติดตามและรายงานการดำเนินงานต่อคณะกรรมการบริหารความเสี่ยง

คณะทำงานบริหารความเสี่ยงกำหนดการสรุปรายงานต่อ คณะกรรมการบริหารความเสี่ยง อย่างน้อยไตรมาสละ 1 ครั้ง เพื่อพิจารณานำเสนอต่อคณะกรรมการบริษัท ซึ่งขณะนี้ทุกหน่วยงานที่เกี่ยวข้องได้ร่วมวิเคราะห์ประเมินความเสี่ยงและจัดทำแผนงานบริหารความเสี่ยงอย่างต่อเนื่องพร้อมกับพัฒนาปรับปรุงเพื่อลดความเสี่ยงที่ต้องดูแล

บริษัทยังไม่มีคณะอนุกรรมการกำหนดค่าตอบแทน แต่มีกระบวนการพิจารณาค่าตอบแทนเบื้องต้นที่เหมาะสม โดยใช้ข้อมูลค่าตอบแทนของบริษัทในธุรกิจประเภทเดียวกันและมีขนาดใกล้เคียงกัน รวมทั้งผลประกอบการของบริษัทประกอบการพิจารณากำหนดก่อนนำเสนอขอความเห็นต่อที่ประชุมผู้ถือหุ้น

13. ระบบการควบคุมและการตรวจสอบภายใน

บริษัทได้ให้ความสำคัญต่อระบบควบคุมภายในทั้งในระดับบริหารและระดับปฏิบัติงานที่มีประสิทธิภาพ จึงได้กำหนดภาระหน้าที่อำนาจการดำเนินการของผู้ปฏิบัติงาน และผู้บริหารไว้เป็นลายลักษณ์อักษรอย่างชัดเจน มีการควบคุมดูแลการใช้ทรัพย์สินของบริษัทให้เกิดประโยชน์และมีการแบ่งแยกหน้าที่ผู้ปฏิบัติงาน ผู้ติดตามควบคุมและประเมินผลออกจากกันเพื่อให้เกิดการถ่วงดุลและตรวจสอบระหว่างกันอย่างเหมาะสม นอกจากนี้ยังมีการควบคุมภายในที่เกี่ยวกับระบบการเงินโดยบริษัทได้จัดให้มีระบบรายงานทางการเงินเสนอผู้บริหารตามสายงานที่รับผิดชอบ พร้อมทั้งติดตามปรับปรุงให้รัดกุมและเหมาะสมอยู่เสมอ

บริษัทมีฝ่ายตรวจสอบภายในทำหน้าที่ตรวจสอบเพื่อให้มั่นใจว่าการปฏิบัติงานหลักและกิจกรรมทางการเงินสำคัญของบริษัทได้ดำเนินการตามแนวทางที่กำหนด และมีประสิทธิภาพรวมถึงตรวจสอบการปฏิบัติตามกฎหมาย และข้อกำหนดที่เกี่ยวข้องกับบริษัท และเพื่อให้หน่วยงานตรวจสอบภายในมีความเป็นอิสระ สามารถทำหน้าที่ตรวจสอบถ่วงดุลได้อย่างเต็มที่ คณะกรรมการจึงกำหนดให้ฝ่ายตรวจสอบภายในรายงานผลการตรวจสอบต่อคณะอนุกรรมการตรวจสอบและประเมินผลงานเสนอคณะกรรมการเพื่อรับทราบ

14. รายงานของคณะกรรมการ

คณะกรรมการบริษัทเป็นผู้รับผิดชอบต่องบการเงินรวมของบริษัทและบริษัทย่อย และสารสนเทศทางการเงินที่ปรากฏในรายงานประจำปี งบการเงินดังกล่าวจัดทำขึ้นตามมาตรฐานการบัญชีที่รับรองทั่วไปในประเทศไทยโดยใช้นโยบายบัญชีที่เหมาะสมและถือปฏิบัติอย่างสม่ำเสมอ และใช้ดุลยพินิจอย่างระมัดระวังและประมาณการที่ดีที่สุดในการจัดทำ รวมทั้งมีการเปิดเผยข้อมูลสำคัญอย่างเพียงพอในหมายเหตุประกอบงบการเงิน

คณะกรรมการได้จัดให้มีการดำรงรักษาไว้ซึ่งระบบควบคุมภายในที่มีประสิทธิผล เพื่อให้มั่นใจได้อย่างมีเหตุผลว่าการบันทึกข้อมูลทางบัญชีมีความถูกต้อง ครบถ้วน และเพียงพอที่จะดำรงรักษาไว้ซึ่งทรัพย์สิน และเพื่อให้ทราบจุดอ่อนเพื่อป้องกันไม่ให้เกิดการทุจริตหรือการดำเนินการที่ผิดปกติอย่างมีสาระสำคัญ

คณะกรรมการบริษัท ได้แต่งตั้งคณะกรรมการตรวจสอบเป็นผู้ดูแลรับผิดชอบเกี่ยวกับคุณภาพของรายงานทางการเงินและระบบควบคุมภายใน และความเห็นของคณะกรรมการตรวจสอบเกี่ยวกับเรื่องนี้ปรากฏในรายงานของคณะกรรมการตรวจสอบ ซึ่งแสดงไว้ในรายงานประจำปีแล้ว

คณะกรรมการมีความเห็นว่า ระบบการควบคุมภายในของบริษัทโดยรวมอยู่ในระดับที่น่าพอใจและสามารถสร้างความเชื่อมั่นอย่างมีเหตุผลต่อความเชื่อถือได้ของงบการเงินของบริษัทและบริษัทย่อย ณ วันที่ 31 ธันวาคม 2549

15. ความสัมพันธ์กับผู้ลงทุน

คณะกรรมการให้ความสำคัญต่อการเปิดเผยข้อมูลที่มีความถูกต้องครบถ้วน โปร่งใสและทั่วถึง ทั้งรายงานข้อมูลทางการเงิน และข้อมูลทั่วไป ตลอดจนข้อมูลสำคัญที่มีผลกระทบต่อราคาหลักทรัพย์ของบริษัท โดยได้เผยแพร่ข้อมูลข่าวสารต่างๆ ดังกล่าวเพื่อให้ผู้ลงทุนและผู้ที่เกี่ยวข้องได้รับทราบ ทั้งโดยผ่านช่องทางและสื่อการเผยแพร่ข้อมูลต่างๆ ของตลาดหลักทรัพย์ อนึ่งบริษัทได้กำลังพัฒนาเผยแพร่ข้อมูลผ่าน Web Site ของบริษัทเพื่อให้ผู้ถือหุ้นและผู้ลงทุนสามารถทราบข้อมูลที่สำคัญกิจกรรมของบริษัทอีกทางหนึ่ง และในส่วนของงานด้านผู้ลงทุนสัมพันธ์นั้น บริษัทยังไม่จัดตั้งหน่วยงานขึ้นเฉพาะ เนื่องจากกิจกรรมในเรื่องดังกล่าวยังไม่มากนัก แต่ได้มอบหมายให้ผู้จัดการทั่วไปด้านบัญชีและการเงินทำหน้าที่ติดต่อสื่อสารกับผู้ลงทุนสถาบัน ผู้ถือหุ้นรวมทั้งนักวิเคราะห์และภาครัฐที่เกี่ยวข้อง ซึ่งสามารถติดต่อได้ที่ เบอร์โทร 0-28713191-5 ต่อ 219 หรือ Website : www.kwc.co.th

Shareholders and Management

The Risk Management Committee has appointed a Working Group on Risk Management comprised of the managing director, the general manager of 3 companies, Senior Manager of the Human Resources Dept., Senior Internal Auditor, and Senior IT Manager. The Working Group will be responsible for the following tasks:

1. Study and evaluate risks and possible risk levels arising from external or internal factors that may have an impact on the company's operations, and propose guidelines for managing such risks.
2. Implement risk management according to set guidelines.
3. Follow up and report operating results to the Risk Management Committee.

The risk management team shall submit a summary report to the Risk Management Committee every quarter, for the purpose of reporting to the Board of Directors. At present, every operational unit has jointly analyzed and evaluated possible risks on a continuing basis, and set up action plan for risk management and continuously adjusting preventive actions according the risks concerned.

Pending appointment of a remuneration sub-committee, the company has adopted a process for reviewing preliminary remunerations, taking into account remunerations paid by companies which are comparable in size and business type as well as the company's operating results. Proposed remunerations are submitted to the shareholders meeting for approval.

13. Internal Control and Audit Systems

Recognizing the importance of an efficient internal control system at the both the executive and operational levels, the company has prepared a written definition of the duties and responsibilities as well as the scope of work of each operator and executive.

Asset utilization is now closely supervised to safeguard the company's benefit. Duties of operators, supervisors and evaluators, are also clearly separated to ensure appropriate checks and balances. In regard to internal financial control, the company has adopted a system of reporting to line managers responsible for each work unit. This reporting system is continuously evaluated and improved to ensure effectiveness and suitability.

The Internal Control Department is responsible for ensuring that major operations and significant financial transactions are efficiently implemented according to established guidelines, as well as auditing compliance with the laws and regulations pertaining to the company. The Internal Control Department will also ensure that the internal audit unit has sufficient freedom to carry out their auditing duties fully, along with checks and balances.

Towards this end, the Board has ruled that the Internal Audit Department will report the result of audit directly to the Sub-committee and also report the audit committee's comments to the Board of Directors.

14. The Board of Directors Report

The Board of Directors is accountable for the consodidated financial statements of the company and its subsidiaries as well as financial data and information that appear in the annual report. These financial statements were prepared in accordance with accounting standard that are generally accepted in Thailand, based on appropriate and consistent accounting principles, using careful judgment as well as " best case scenario" projections to prepare and disclose adequate data in the notes accompanying the financial statements.

At the Board of Directors established and maintained an effective internal control system, there is reasonable assurance that recorded accounting data are correct, comprehensive, and adequate for the purpose of maintaining assets and identifying weaknesses and preventing dishonest actions or major anomalies in the company's operations.

The Board of Directors appointed the Audit Committee to be responsible for the quality of the financial report and the internal control system. The opinion of the Audit Committee on this matter appears in the report of the Audit Committee as shown in the annual report.

The Board of Directors is of the opinion that the company's internal control system is generally satisfactory, giving rise to reasonable assurance as to the reliability of the financial statements of the company and its subsidiaries as of December 31, 2006.

15. Relating with Investors

Realizing the importance of accurate, complete, transparent and comprehensive data disclosure, along with financial statements, general information as well as significant data that may effect the company's share price, the company has distributed various data and information through various media channels organized by the Securities Exchange of Thailand. The company is also developing a Web Site that will enable shareholders to keep abreast of current activities.

Pending the establishment of an Investor Relationship Unit, the general manager in charge of accounting and finance is responsible for communicating with institutional investors, shareholders, analysts as well as related public organizations. Interested parties are invited to phone 0-28713191-5 Ext. 219 or Website : www.kwc.co.th

2. การพัฒนาบุคลากร

ด้านบุคลากร

2.1 จำนวนบุคลากรของบริษัทฯ และบริษัทในเครือ

หน่วย : คน

	ปี 2549	ปี 2548
บริษัท กรุงเทพโสภณ จำกัด (มหาชน)	24	21
บริษัท เค.ดับบลิว.ซี.คลังสินค้า จำกัด	23	24
บริษัท กรุงเทพคลังเอกสาร จำกัด	77	61
รวม	**124**	**106**

2.2 สวัสดิการที่บริษัทฯ ให้กับพนักงาน

นอกเหนือจากการให้ค่าตอบแทนในรูปของเงินเดือน, เงินสมทบกองทุนสำรองเลี้ยงชีพ, ค่าล่วงเวลา, เบี้ยเลี้ยง, เบี้ยขยัน ฯลฯ แล้ว บริษัทยังมีสวัสดิการให้กับพนักงาน อาทิ เช่น การประกันชีวิตและสุขภาพกลุ่ม, เครื่องแบบพนักงาน, การตรวจสุขภาพประจำปี เป็นต้น

2.3 การพัฒนาบุคลากร

บริษัทฯให้ความสำคัญแก่พนักงานโดยถือว่าเป็นทรัพยากรสำคัญที่สามารถผลักดันให้ภารกิจขององค์กรบรรลุผลสำเร็จตามเป้าหมายที่กำหนดไว้อย่างมีประสิทธิภาพและประสิทธิผล จึงกำหนดนโยบายส่งเสริมให้พนักงานได้รับการพัฒนาความรู้ ความสามารถและทักษะสำหรับการปฏิบัติงานอย่างต่อเนื่อง ดังนี้

การพัฒนาบุคลากรแบ่งเป็น 3 แผนด้วยกัน คือ

1. การอบรมปฐมนิเทศ สำหรับพนักงานที่จัดรับใหม่ทุกคน โดยมีวัตถุประสงค์เพื่อมุ่งเป็นการสร้างวัฒนธรรมขององค์กรจึงกำหนดให้พนักงานใหม่ทุกคนต้องเข้ารับการอบรมปฐมนิเทศ และในปี 2549 บริษัทได้จัดอบรมรวม 3 ครั้ง

2. แผนการฝึกอบรม (on the job training) เป็นประจำทุกปี และในปี 2549 มีการจัดทำแผนฝึกอบรมรวมทั้งสิ้น 44 หลักสูตร (9 หน่วยงาน)

3. แผนการฝึกอบรมเสริมทักษะประจำปี สำหรับเจ้าหน้าที่บริหารและพนักงานทุกระดับ โดยเป็นการจัดอบรมภายในและส่งอบรมยังสถาบันภายนอก ในปี 2549 มีการจัดอบรม ดังนี้ :-

3.1 การจัดอบรมภายใน 5 หลักสูตร

- Walk Rally
- หลักสูตรพื้นฐาน 3 รุ่น
- Basic ISO 9001 : 2000
- การป้องกันอัคคีภัยในสถานประกอบการ
- เทคนิคการบริการเพื่อให้ลูกค้าประทับใจ

3.2 สถาบันภายนอก บริษัทฯ ส่งพนักงานไปอบรมยังสถาบันอบรมภายนอกรวม 69 หลักสูตร

2.4 การช่วยเหลือสังคม

บริษัทฯ มีนโยบายช่วยเหลือสังคมด้วยการส่งเสริมการศึกษาและเยาวชน ด้วยตระหนักถึงความสำคัญในการพัฒนาคุณภาพเยาวชนซึ่งเป็นรากฐานของประเทศ ในปี 2549 บริษัทฯ ได้จัดกิจกรรมอาทิ เช่น

- การมอบทุนการศึกษาให้นักเรียนที่ขาดแคลน ให้กับโรงเรียนวัดบางปะกอก
- โครงการ KDC ช่วยน้อง โดยการเข้าไปช่วยด้านการศึกษา เช่น การซ่อมแซมอาคารสถานที่ห้องเรียน ปรับปรุงห้องสมุด ปรับปรุงอาคารโรงอาหาร แจกชุดนักเรียน รวมทั้งเลี้ยงอาหารกลางวันแก่เด็กที่ขาดโอกาสเหล่านี้ เพื่อสร้างโอกาสทางการศึกษา โครงการดังกล่าวได้จัดทำมา 4 ครั้งแล้ว คือ

  ปี 2546 โรงเรียนบ้านห้วยกง อ.สังขละบุรี จ.กาญจนบุรี

  ปี 2547 โรงเรียนบ้านฝากห้วย จ.สระแก้ว

  ปี 2548 โรงเรียนบ้านสายชนวน อ.ปากช่อง จ.นครราชสีมา

  ปี 2549 โรงเรียนโคกตะเคียนงาม อ. พนมสารคาม จ. ฉะเชิงเทรา

2.5 การรักษาความปลอดภัย

บริษัทฯ ได้จัดส่งพนักงานเข้ารับอบรมหลักสูตรการรักษาความปลอดภัยทั้งในระดับเจ้าหน้าที่บริหาร ระดับหัวหน้างาน ระดับปฏิบัติการและการอบรมรักษาความปลอดภัยของท่าเรือ โดยได้รับการรับรองตาม ISPS Code เรียบร้อยแล้ว อีกทั้งยังมีการอบรมภาคปฏิบัติในการป้องกันอัคคีภัยและฝึกซ้อมการป้องกันท่าเรือทุกๆ ไตรมาสตามระเบียบราชการอีกด้วย

Shareholders and Management

2. Human Resources Development

Personnel Training

2.1 Number of Personnel employed by the company and its subsidiaries

	2006	2005
Krungdhep Sophon PCL.	24	21
K.W.C. Warehouse Co., Ltd.	23	24
Krungdhep Document Co., Ltd.	77	61
Total	**124**	**106**

2.2 Benefits Granted to Company Employees

In addition to remuneration in the form of salary, contribution to the Employee Provident Fund, overtime pay, special allowances, diligence reward among others, the company also provided other employee benefits, namely life insurance, group health insurance, uniforms, annual health check-up programs.

2.3 Personnel Training

Recognizing the important role of personnel in the efficient and effective achievement of the company's objectives, the company has adopted a policy pertaining to personnel educational development, with a view to upgrading the ability and work skills of its staff.

Current personnel development program comprises of 3 components as follows.

1. The Orientation Program which is compulsory for all new employees aims to foster organizational culture and tradition which were held 3 times in 2006.

2. In 2006, a total of 44 on-the-job annual training programs were organized for 9 operational units.

3. In 2006, both internal and external training programs were arranged to enhance the skills of executives and operational staff at every level in the following areas.

3.1 Internal training programs based on 5 curriculums

- Walk Rally
- Basic cource (3 cources)
- Basic ISO 9001 : 2000
- Fire Prevention
- Service Mind

3.2 External training Programs : The company's staff participated in 69 external training programs.

2.4 Social Responsibility

In regard to social responsibility, the company's policy focuses on the promotion of continuing education and youth development, the twin pillars for future national development.

In 2005, the following activities were organized in keeping with the company's policy on social responsibility.

- Scholarships were granted to needy students enrolled at Wat Bangpakok School.
- Under the "KDC Helps Kids Project", the company helped to repair school buildings and class rooms, improve school library, distributed school uniforms and free lunches for needy students, To date, this project has been implemented in 4 consecutive years as follows.

  2003 Baan Huay Kong School, Amphur Sangkalaburi, Kanchanaburi Province
  2004 Baan Fakhuay School, Srakaew Province.
  2005 Baan Sai Chanuan School, Amphur Pakchong, Nakorn Rachasima Province.
  2006 Korg Takian Ngarm School, Amphur Panom Saracarm, Chachoengsao Province

2.5 Security Measures

The company's executive staff, division chiefs and operational staff participated in the Port Authority's security training programs. The company has been accredited under the ISPS Code. And also Port security's Drill has been practiced every quarter according to Port authority's regulations.

โครงสร้างการถือหุ้นและการจัดการ

รายละเอียดเกี่ยวกับกรรมการและผู้บริหาร

1 นายโชติ โสภณพนิช
ประธานกรรมการ

จำนวนหุ้น 25,932 หุ้น (%) 0.43 อายุ 65 ปี

คุณวุฒิทางการศึกษา
- ปริญญาตรีทางเศรษฐศาสตร์ มหาวิทยาลัยซิดนีย์ ประเทศออสเตรเลีย

ประสบการณ์ทำงาน

ปัจจุบัน
- กรรมการ บริษัท ฝาจีบ จำกัด (มหาชน)
- ประธานกรรมการ บริษัท ซีเอสแคลปิตัล จำกัด
- ประธานกรรมการบริหาร บริษัท กรีนสปอต จำกัด
- กรรมการผู้จัดการ บริษัท วัฒนโชติ จำกัด
- กรรมการ บริษัท วัฒนโสภณพนิช จำกัด
- กรรมการ บริษัท โชติชลิต จำกัด

อดีต
- กรรมการรองผู้จัดการใหญ่ ธนาคารกรุงเทพ จำกัด (มหาชน)

การเข้าประชุม
- ในรอบปี 2549 เข้าร่วมประชุมคณะกรรมการบริษัท 4 ครั้ง จากการประชุมฯ 4 ครั้ง

การดำรงตำแหน่งกรรมการในกิจการที่เป็นบริษัทจดทะเบียน
- จำนวน 2 บริษัท

2 นายบัญฑร ลิ้วประเสริฐ
กรรมการ
กรรมการตรวจสอบ

จำนวนหุ้น 14,400 หุ้น (%) 0.24 อายุ 65 ปี

คุณวุฒิทางการศึกษา
- ประกาศนียบัตรอัสสัมชัญพาณิชย์
- ประกาศนียบัตรวิชาการธนาคาร

อบรม
- Director Accreditation Program (DAP)

ประสบการณ์ทำงาน

ปัจจุบัน- ประธานกรรมการบริหาร บริษัท อาเซียคลังสินค้า จำกัด

อดีต - กรรมการอำนวยการ บงล.สินเอเชีย จำกัด (มหาชน)

การเข้าประชุม
- ในรอบปี 2549 เข้าร่วมประชุมคณะกรรมการบริษัท 4 ครั้ง จากการประชุมฯ 4 ครั้ง

การดำรงตำแหน่งกรรมการในกิจการที่เป็นบริษัทจดทะเบียน
- จำนวน 1 บริษัท

3 พ.ต.อ. พันศักดิ์ วิเศษภักดี
กรรมการ

จำนวนหุ้น 70,000 หุ้น (%) 1.17 อายุ 89 ปี

คุณวุฒิทางการศึกษา
- โรงเรียนนายร้อยพระจุลจอมเกล้า

ประสบการณ์ทำงาน

ปัจจุบัน - ประธานกรรมการ บริษัท วิเศษธุรกิจ จำกัด

อดีต - กรรมการ บริษัท คอมเมอร์เชียลทรัสต์ จำกัด
- กรรมการ บริษัท คอมเมอร์เชียลมอเตอร์ จำกัด

การเข้าประชุม
- ในรอบปี 2549 เข้าร่วมประชุมคณะกรรมการบริษัท 0 ครั้ง จากการประชุมฯ 4 ครั้ง

การดำรงตำแหน่งกรรมการในกิจการที่เป็นบริษัทจดทะเบียน
- จำนวน 1 บริษัท

4 นายเลา ติง ไฟ
กรรมการ

จำนวนหุ้น 90,000 หุ้น (%) 1.50 อายุ 59 ปี

คุณวุฒิทางการศึกษา
- ปริญญาตรีจากมหาวิทยาลัยอัสสัมชัญ

ประสบการณ์ทำงาน

ปัจจุบัน - กรรมการ บริษัท อาเซียคลังสินค้า จำกัด
- กรรมการ Yomix Limited

การเข้าประชุม
- ในรอบปี 2549 เข้าร่วมประชุมคณะกรรมการบริษัท 2 ครั้ง จากการประชุมฯ 4 ครั้ง

การดำรงตำแหน่งกรรมการในกิจการที่เป็นบริษัทจดทะเบียน
- จำนวน 1 บริษัท

5 นายอาจ มนัสศิริเพ็ญ
กรรมการ
ประธานคณะกรรมการตรวจสอบ
กรรมการบริหารความเสี่ยง

จำนวนหุ้น ไม่มี (%) - อายุ 68 ปี

คุณวุฒิทางการศึกษา
- ปริญญาโท (เศรษฐศาสตร์) Syracuse University, New York, U.S.A
- ปริญญาตรี (เศรษฐศาสตร์) มหาวิทยาลัยธรรมศาสตร์

อบรม
- Director Certification Program (DCP)

ประสบการณ์ทำงาน

อดีต - ผู้อำนวยการสำนักงานศุลกากรส่งออกท่าเรือกรุงเทพ
- ผู้แทนไทยประจำองค์การศุลกากรโลก

การเข้าประชุม
- ในรอบปี 2549 เข้าร่วมประชุมคณะกรรมการบริษัท 4 ครั้ง จากการประชุมฯ 4 ครั้ง

การดำรงตำแหน่งกรรมการในกิจการที่เป็นบริษัทจดทะเบียน
- จำนวน 1 บริษัท

Shareholders and Management

Directors and Executives.

Mr. Chote Sophonpanich — Chairman

Shares 25,932 (%) 0.43 — Age 65 Years

Education
- Bachelor Degree of Economics, Sydney University, Australia

Working Experience

Present
- Director of Crown Seal PCL.
- Chairman of C.S. Capital Co., Ltd.
- Executive Chairman of Green Spot Co., Ltd.
- Managing Director of Watana Chote Co., Ltd.
- Director of Sophonpanich Co., Ltd.
- Director of Chote Chalit Co., Ltd.

Past
- Senior Executive Vice President, Bangkok Bank PCL.

Director Meeting attendance
- 4 Times

The number of board positions at listed company that a director hold
- 2

Mr. Banthorn Lewprasert — Director, Director of the Audit Committee

Shares 14,400 (%) 0.24 — Age 65 Years

Education
- Certificate from Assumption Commercial College
- Certificate in Banking

Training
- Director Accreditation Program (DAP)

Working Experience

Present
- Executive Chairman of Asia Warehouse Co., Ltd.

Past
- President of Asia Credit PCL.

Director Meeting attendance
- 4 Times

The number of board positions at listed company that a director hold
- 1

Pol.Col. Pansakdi Visedpakdee — Director

Shares 70,000 (%) 1.17 — Age 89 Years

Education
- Chulachomklao Royal Military Academy

Working Experience

Present
- Chairman of Viset Investment Co., Ltd.

Past
- Director of Commercial Trust Co., Ltd.
- Director of Commercial Motor Co., Ltd.

Director Meeting attendance
- 0 Times

The number of board positions at listed company that a director hold
- 1

Mr. Lau Ting Fai — Director

Shares 90,000 (%) 1.50 — Age 59 Years

Education
- Bachelor degree of Assumption University.

Working Experience

Present
- Director of Asia Warehouse Co.,Ltd.
- Director of Yomix Ltd.

Director Meeting attendance
- 2 Times

The number of board positions at listed company that a director hold
- 1

Mr. Arj Manassiriphen — Director, Chairman of Audit Committee, Director of the Risk Management Committee

Shares None (%) - — Age 68 Years

Education
- Master Degree of Economics, Syracuse University, New York, U.S.A.
- Bachelor Degree of Economics, Thammasat University

Training
- Director Certification Program (DCP)

Working Experience

Past
- Director of Bangkok Port Export Bureau
- Thai Representative in World Customs Organization

Director Meeting attendance
- 4 Times

The number of board positions at listed company that a director hold
- 1

โครงสร้างการถือหุ้นและการจัดการ

รายละเอียดเกี่ยวกับกรรมการและผู้บริหาร

นายอังคณี วรทรัพย์ กรรมการ

จำนวนหุ้น ไม่มี (%) - อายุ 71 ปี

คุณวุฒิทางการศึกษา
- ปริญญาโท Public Administration จาก Harvard University U.S.A. (1971)
- ปริญญาตรี B.A. จาก Boston University U.S.A. (1961)
- ปริญญาบัตร วิทยาลัยป้องกันราชอาณาจักรภาครัฐร่วมเอกชน (ป.ร.อ.2) ปี 2532

อบรม
- Director Accreditation Program (DAP) ปี 2548

ประสบการณ์ทำงาน

ปัจจุบัน - กรรมการ, กรรมการตรวจสอบ บมจ. บริหารและพัฒนาเพื่อการอนุรักษ์สิ่งแวดล้อม

อดีต - ประธานกรรมการตรวจสอบภาคราชการประจำทบวงมหาวิทยาลัย
- ประธานกรรมการ บมจ. ธนาคารนครหลวงไทย
- รองอธิบดีกรมสรรพสามิต กระทรวงการคลัง
- รองปลัดกระทรวงการคลัง กระทรวงการคลัง
- ประธานกรรมการตรวจสอบภาคราชการประจำ กระทรวงวัฒนธรรม
- ประธานกรรมการ บริษัท ข้อมูลเครดิตไทย จำกัด

การเข้าประชุม
- ในรอบปี 2549 เข้าร่วมประชุมคณะกรรมการบริษัท 4 ครั้ง จากการประชุมฯ 4 ครั้ง

การดำรงตำแหน่งกรรมการในกิจการที่เป็นบริษัทจดทะเบียน
- จำนวน 2 บริษัท

นายอรุณ จิรชวาลา กรรมการ

จำนวนหุ้น ไม่มี (%) - อายุ 54 ปี

คุณวุฒิทางการศึกษา
- ปริญญาโทวิศวกรรมศาสตร์ มหาวิทยาลัยสแตนฟอร์ด
- ปริญญาตรีวิศวกรรมศาสตร์ มหาวิทยาลัยสแตนฟอร์ด

อบรม

Director Accreditation Program (DAP) ปี 2548

ประสบการณ์ทำงาน

(2545-2549)
- กรรมการผู้จัดการใหญ่ บมจ. ธนาคารนครหลวงไทย

การเข้าประชุม
- ในรอบปี 2549 เข้าร่วมประชุมคณะกรรมการบริษัท 4 ครั้ง จากการประชุมฯ 4 ครั้ง

การดำรงตำแหน่งกรรมการในกิจการที่เป็นบริษัทจดทะเบียน
- จำนวน 1 บริษัท

นายเชิดชู โสภณพนิช กรรมการ ประธานคณะกรรมการบริหารความเสี่ยง

จำนวนหุ้น 107,140 หุ้น (%) 1.79 อายุ 61 ปี

คุณวุฒิทางการศึกษา
- BSC. (Econ) London School of Economics University of London.

ประสบการณ์ทำงาน

(2548-ปัจจุบัน)
- ประธานกรรมการบริหาร บริษัท กรุงเทพประกันชีวิต จำกัด

การเข้าประชุม
- ในรอบปี 2549 เข้าร่วมประชุมคณะกรรมการบริษัท 4 ครั้ง จากการประชุมฯ 4 ครั้ง

การดำรงตำแหน่งกรรมการในกิจการที่เป็นบริษัทจดทะเบียน
- จำนวน 1 บริษัท

นายวิสุทธิ์ วงศ์ทองศรี กรรมการ

จำนวนหุ้น ไม่มี (%) - อายุ 63 ปี

คุณวุฒิทางการศึกษา
- MBA (Production Management and Industrial Engineering) Indiana University, Bloomington, Indiana, U.S.A. (1976)
- B.Eng (Mechanical) Honour Chulalongkorn University (1966)

อบรม
- Director Certification Program (DCP) ปี 2545

ประสบการณ์ทำงาน

(2541-2544)
- กรรมการผู้จัดการ บริษัท สยามคริสโซ จำกัด

(2534-2544)
- กรรมการผู้จัดการ บริษัท สยามมาก็อตโต จำกัด

การเข้าประชุม
- ในรอบปี 2549 เข้าร่วมประชุมคณะกรรมการบริษัท 4 ครั้ง จากการประชุมฯ 4 ครั้ง

การดำรงตำแหน่งกรรมการในกิจการที่เป็นบริษัทจดทะเบียน
- จำนวน 1 บริษัท

Shareholders and Management

Directors and Executives.

Mr. Angkhani Vorasaph — Director

Shares None (%) - Age 71 Years

Education
- Master Degree in Public Administration at Harvard University, U.S.A. (1971)
- Bachelor Degree in Business Administration at the Boston University, U.S.A. (1961)
- Defense College (1989)

Training
- Director, Accreditation Program (DAP)

Working Experience

Present - Director, Audit Committee of General Environmental Conservation PCL.

Past - Chairman of the Audit Committee for the Ministry of University Affairs.
- Chairman of the Siam City Bank PCL.
- Deputy Director Genneral of the Excise Department.
- Deputy Undersecretary of the Ministry of Finance
- Chairman of the Audit Committee for Ministry of Culture.
- Chairman of the Credit Bureau Co., Ltd.

Director Meeting attendance
- 4 Times

The number of board positions at listed company that a director hold
- 2

Mr. Arun Chirachavala — Director

Shares None (%) - Age 54 Years

Education
- M.S. in Industrial Engineering June 1978, Stanford University.
- B.S. in Industrial Engineering, with Distinction, June 1977, Stanford University.

Training
- Director Accreditation Program (DAP) 2005

Working Experience

(2002-2006)
- President of Siam City Bank PCL.

Director Meeting attendance
- 4 Times

The number of board positions at listed company that a director hold
- 1

Mr. Choedchu Sophonpanich — Director, Chairman of the Risk Management Committee

Shares 107,140 (%) 1.79 Age 61 Years

Education
- BSC.(Econ) London School of Economics University of London.

Working Experience

(2005 - Present)
- Chairman, Executive Board of Directors Bangkok Life Assurance Ltd.

Director Meeting attendance
- 4 Times

The number of board positions at listed company that a director hold
- 1

Mr. Visut Wongthongsri — Director

Shares None (%) - Age 63 Years

Education
- MBA (Production Management and Industrial Engineering) Indiana University, Bloomington,Indiana, U.S.A. (1976)
- B.Eng (Mechanical) Honour Chulalongkorn University (1966)

Training
- Director Certification Program (DCP)

Working Experience

(1998-2001)
- Managing Director of Siam Chryso Co., Ltd.

(1991-2001)
- Managing Director of Siam Magotteaux Co., Ltd.

Director Meeting attendance
- 4 Times

The number of board positions at listed company that a director hold
- 1

โครงสร้างการถือหุ้นและการจัดการ

รายละเอียดเกี่ยวกับกรรมการและผู้บริหาร

นางพรพิมล จุรุพันธุ์ — กรรมการ, กรรมการตรวจสอบ

จำนวนหุ้น ไม่มี (%) – อายุ 59 ปี

คุณวุฒิทางการศึกษา
- ปริญญาโทพัฒนบริหารศาสตร์ มหาบัณฑิต(รัฐประศาสนศาสตร์) สถาบันบัณฑิตพัฒนบริหารศาสตร์
- ปริญญาตรีบัญชีบัณฑิต มหาวิทยาลัยธรรมศาสตร์

อบรม
- Director Certification Program (DCP) ปี 2548
- Director Accreditation Program (DAP) ปี 2547

ประสบการณ์ทำงาน

ปัจจุบัน – รองผู้อำนวยการสำนักงานคณะกรรมการนโยบายรัฐวิสาหกิจ สำนักงานคณะกรรมการนโยบายรัฐวิสาหกิจ กระทรวงการคลัง

(2545–ปัจจุบัน) – คณะกรรมการบริษัท ขนส่ง จำกัด

(2546–2547) – กรรมการองค์การขนส่งมวลชนกรุงเทพ

(2543–2546) – กรรมการบริษัท หินอ่อน จำกัด

การเข้าประชุม
- ในรอบปี 2549 เข้าร่วมประชุมคณะกรรมการบริษัท 4 ครั้ง จากการประชุมฯ 4 ครั้ง

การดำรงตำแหน่งกรรมการในกิจการที่เป็นบริษัทจดทะเบียน
- จำนวน 1 บริษัท

นายโอวาท พันธุ์ปรีชากิจ — กรรมการ, กรรมการบริหารความเสี่ยง

จำนวนหุ้น ไม่มี (%) – อายุ 55 ปี

คุณวุฒิทางการศึกษา
- ปริญญาโทบริหารธุรกิจ (การเงิน) Roosevelt University, Chicago, U.S.A.
- ปริญญาตรีพาณิชยศาสตร์บัณฑิต (การเงินการธนาคาร) มหาวิทยาลัยธรรมศาสตร์

อบรม
- Director Accreditation Program (DAP) ปี 2547

ประสบการณ์ทำงาน

ปัจจุบัน – ผู้อำนวยการและผู้จัดการฝ่ายสินเชื่อ บริษัทเงินทุน กรุงเทพธนาทร จำกัด (มหาชน)

การเข้าประชุม
- ในรอบปี 2549 เข้าร่วมประชุมคณะกรรมการบริษัท 4 ครั้ง จากการประชุมฯ 4 ครั้ง

การดำรงตำแหน่งกรรมการในกิจการที่เป็นบริษัทจดทะเบียน
- จำนวน 1 บริษัท

นายอมร อัศวานันท์ — กรรมการ

จำนวนหุ้นไม่มี (%) – อายุ 59 ปี

คุณวุฒิทางการศึกษา
- ปริญญาตรี บัญชี จุฬาลงกรณ์มหาวิทยาลัย
- M.B.A. Bowling Green State University, Ohio, U.S.A.
- Stanford NUS Executive Program, Stanford University ร่วมกับ National University of Singapore.
- Changing Organizational Behavior Program, Wharton School, University of Pennsylvania, U.S.A.

อบรม
- CEO Performance Evaluation ปี 2547
- Director Accreditation Program (DAP) ปี 2546
- Director Certification Program (DCP) ปี 2546

ประสบการณ์ทำงาน

(2546–ปัจจุบัน)– กรรมการบริหาร บมจ. ธนาคารทหารไทย

(2546–ปัจจุบัน) – ประธานกรรมการตรวจสอบ บริษัท ประชาอาภรณ์ จำกัด (มหาชน)

(2546–ปัจจุบัน) – ประธานกรรมการตรวจสอบ บริษัท สหโคเจน (ชลบุรี) จำกัด (มหาชน)

(2546–ปัจจุบัน) – กรรมการตรวจสอบ บริษัท ฟาร์อีสต์ ดีดีบี จำกัด (มหาชน)

(2544–ปัจจุบัน) – กรรมการตรวจสอบ บริษัท ไอ.ซี.ซี.อินเตอร์เนชั่นแนล จำกัด (มหาชน)

(2531–ปัจจุบัน) – กรรมการ บริษัท คริสเตียนีและนีลเส็น (ไทย) จำกัด (มหาชน)

(2531–ปัจจุบัน) – กรรมการ บริษัท บีเอ็นเอช เมดิคัล เซ็นเตอร์ จำกัด

การเข้าประชุม
- ในรอบปี 2549 เข้าร่วมประชุมคณะกรรมการบริษัท 4 ครั้ง จากการประชุมฯ 4 ครั้ง

การดำรงตำแหน่งกรรมการในกิจการที่เป็นบริษัทจดทะเบียน
- จำนวน 7 บริษัท

Shareholders and Management

Directors and Executives.

Mrs. Pornpimol Churuphant

Director
Director of the Audit Committe

Shares None (%) -

Age 59 Years

Education
- Master of Public policy Administration,Nationnal Institute of Development Administration (NIDA)
- Bachelor of Arts in Accounting, Thammasat University.

Training
- Director Certification Program (DCP) 2005
- Director Accreditation Program (DAP) 2004

Working Experience

Present Assignment
- Deputy Director - General State Enterprise Policy Office, Ministry of Finance.

(2002-Present) - Member, Board of Director, The Transport Company Limited.
(2002-2003) - Member, Board of Director, Bangkok Mass Transit Authority.
(2000-2003) - Member, Board of Director, Thai Marble Corporation Limited.

Director Meeting attendance
- 4 Times

The number of board positions at listed company that a director hold
- 1

Mr. Ovart Phanprechakij

Director
Director of the Risk Management Committee

Shares None (%) -

Age 55 Years

Education
- MBA (Finance), Roosevelt University, Chicago, U.S.A.
- BBA (Finance & Banking), Thammasat University

Training
- Director Accreditation Program (DAP) 2004

Working Experience

Present - Vice President and Head of Credit Department Bangkok First Investment & Trust PCL.

Director Meeting attendance
- 4 Times

The number of board positions at listed company that a director hold
- 1

Mr. Amorn Asvanunt

Director

Shares None (%) -

Age 59 years

Education
- M.B.A. (Finance) Bowling Green State University, Ohio, U.S.A.
- BA. (Accountancy) Chulalongkorn University.
- Stanford-NUS Executive Program, Stanford University and National University of Singapore.
- Changing Organizational Behavior Program, Wharton School, University of Pennsylvania, U.S.A.

Training
- Director Accreditation Program (DAP)
- Director Certification Pragram (DCP)
- CEO Performance Evaluation

Working Experience

(2003-Present) - Executive Director TMB Bank PCL.
(2003-Present) - Director and Chairman of the Audit Committee, People's Gament PCL.
(2003-Present) - Director and Member of the Audit Committee, Far East DDB PCL.
(2003-Present) - Director and Member of the Audit Committee, I.C.C. International PCL.
(2001-Present) - Director and Chairman of the Audit Committee, Sahacogen (Chonburi) PCL
(1997-Present) - Director of Christiani & Nielsen (Thai) PCL.
(1988-Present) - Director of BNH Medical Center Co., Ltd.

Director Meeting attendance
- 4 Times

The number of board positions at listed company that a director hold
- 7

โครงสร้างการถือหุ้นและการจัดการ

รายละเอียดเกี่ยวกับกรรมการและผู้บริหาร

นายไกรวุฒิ นิวาศนันทน์ กรรมการ, กรรมการผู้จัดการ

จำนวนหุ้น ไม่มี (%) – อายุ 44 ปี

คุณวุฒิทางการศึกษา
- ปริญญาโท (การตลาดและบริหารธุรกิจต่างประเทศ) สถาบันบัณฑิตบริหารธุรกิจศศินทร์ จุฬาลงกรณ์มหาวิทยาลัย
- ปริญญาตรี (การตลาด) มหาวิทยาลัยอัสสัมชัญ

อบรม
- Director Accreditation Program (DAP) ปี 2548

ประสบการณ์ทำงาน

(2547–2548) – รองกรรมการผู้จัดการฝ่ายขาย PMK Central Co., Ltd.

(2545–2546) – Supply Chain Manager, CPAC Co., Ltd.

(2541–2544) – ผู้จัดการฝ่ายการตลาด CPAC Co., Ltd. (บริษัทในเครือซีเมนต์ไทย)

การเข้าประชุม
- ในรอบปี 2549 เข้าร่วมประชุมคณะกรรมการบริษัท 4 ครั้ง จากการประชุมฯ 4 ครั้ง

การดำรงตำแหน่งกรรมการในกิจการที่เป็นบริษัทจดทะเบียน
- จำนวน 1 บริษัท

นางสาวกรรณิการ์ ตัณฑัยย์ ผู้จัดการทั่วไปฝ่ายบัญชีและการเงิน, เลขานุการบริษัท บริษัท กรุงเทพโสภณ จำกัด (มหาชน)

จำนวนหุ้น ไม่มี (%) – อายุ 57 ปี

คุณวุฒิทางการศึกษา
- ปริญญาโทบริหารธุรกิจ มหาวิทยาลัยรังสิต
- ปริญญาตรีบัญชี จุฬาลงกรณ์มหาวิทยาลัย

อบรม
- Company Secretary Program ปี 2546

นายเสถียร สิริสวัสดิ์ กรรมการ, ผู้จัดการทั่วไป บริษัท เค.ดับบลิว.ซี.คลังสินค้า จำกัด

จำนวนหุ้น ไม่มี (%) – อายุ 56 ปี

คุณวุฒิทางการศึกษา
- ปริญญาโท M.B.A. จาก Long Island University, New York, U.S.A.
- ปริญญาตรีสถิติศาสตร์ จุฬาลงกรณ์มหาวิทยาลัย

นายสุภาพ ตั้งตรัยรัตนกุล กรรมการ, ผู้จัดการทั่วไป บริษัท กรุงเทพคลังเอกสาร จำกัด

จำนวนหุ้น 2,120 หุ้น (%) 0.04 อายุ 46 ปี

คุณวุฒิทางการศึกษา
- ปริญญาตรีวิทยาศาสตร์ (เกษตร) มหาวิทยาลัยเกษตรศาสตร์

นายวีระ วีระวุฒิ ผู้จัดการฝ่ายอาวุโสตรวจสอบภายใน

จำนวนหุ้น ไม่มี (%) – อายุ 56 ปี

คุณวุฒิทางการศึกษา
- ปริญญาตรีบัญชี มหาวิทยาลัยธรรมศาสตร์

นางนิภาพร พฤกษะวัน ผู้จัดการฝ่ายอาวุโสทรัพยากรบุคคล

จำนวนหุ้น ไม่มี (%) – อายุ 55 ปี

คุณวุฒิทางการศึกษา
- ปริญญาตรีวิทยาศาสตร์ (คณิตศาสตร์) จุฬาลงกรณ์มหาวิทยาลัย

นายคเชนทร์ บรรพโต ที่ปรึกษาอาวุโส IT

จำนวนหุ้น ไม่มี (%) – อายุ 46 ปี

คุณวุฒิทางการศึกษา
- MBA จุฬาลงกรณ์มหาวิทยาลัย
- ปริญญาตรี(สถิติศาสตร์)จุฬาลงกรณ์มหาวิทยาลัย

Shareholders and Management

Directors and Executives.

Mr. Krivut Nivasnanda
Director, Managing Director

Shares None (%) -

Age 44 Years

Education
- MBA (Marketing and International Business) Sasin Graduate Institute of Business Administration of Chulalongkorn University.
- BBA (Marketing), Assumption University (ABAC).

Training
- Director Accreditation Program (DAP) 2005

Working Experience
(2004-2005) - V.P.Marketing - PMK Central Co., Ltd.
(2002-2003) - Supply Chain Manager - CPAC Co., Ltd.
(1998-2001) - Marketing Manager - CPAC Co., Ltd.

Director Meeting attendance
- 4 Times

The number of board positions at listed company that a director hold
- 1

13

Miss. Kannika Tandayya
General Manager (Finance)
Company Secretary
Krungdhep Sophon PCL.

Shares None (%) -

Age 57 Years

Education
- MBA Rangsit University.
- Bachelor Degree of Accounting,
- Chulalongkorn University.

Training
- Company Secretary Program (2003)

14

Mr. Satien Sirisawad
Director, General Manager
K.W.C. Warehouse Co., Ltd.

SharesNone (%) -

Age 56 Years

Education
- MBA from Long Island University, New York, U.S.A.
- B.S. in Statistics, Chulalongkorn University.

15

Mr. Suparp Tungtriratanakul
Director, General Manager
Krungdhep Document Co., Ltd.

Shares 2,120 (%) 0.04

Age 46 Years

Education
- B.S.C. (Agriculture), Kasetsart University.

16

Mr. Wera Werawuthi
Senior Manager (Internal Audit)

Shares None (%) -

Age 56 Years

Education
- Bachelor Degree of Accounting, Thammasat University.

17

Mrs. Nipaporn Brickshawana
Senior Manager HR

Shares None (%) -

Age 55 Years

Education
- B.sc. (Arithmatic) Chulalongkorn University.

18

Mr. Kachen Bhanpato
Senior Adviser IT

Shares None (%) -

Age 46 Years

Education
- MBA Chulalongkorn University
- B.S. in statistic, Chulalongkorn University.

19

โครงสร้างการถือหุ้นและการจัดการ

รายการระหว่างกัน

ดูรายละเอียดตามหมายเหตุประกอบการเงิน ข้อ 17 รายการกับกิจการที่เกี่ยวข้องกัน

ปัจจัยความเสี่ยง

การดำเนินงานของบริษัทขึ้นอยู่กับสภาพเศรษฐกิจของประเทศ กรณีเศรษฐกิจมีการชลอตัว หรือตกต่ำอย่างมากการใช้บริการของลูกค้าทั้งส่วนของธุรกิจด้านคลังสินค้าและคลังเอกสารจะลดลงและมีผลกระทบต่อรายได้ ภัยธรรมชาติ เช่น อุทกภัยก็เป็นปัจจัยที่ต้องคำนึงของธุรกิจคลังสินค้าที่ตั้งอยู่บริเวณใกล้แม่น้ำ นอกจากนี้ธุรกิจทั้ง 2 ส่วนของบริษัทยังต้องคำนึงถึงระบบที่ใช้บริหารงาน, ระบบความปลอดภัยและความมีคุณภาพของบุคลากรที่จะมีผลต่อความถูกต้องและการสูญหายของสินค้าหรือเอกสาร

คำอธิบายและการวิเคราะห์ฐานะการเงินและผลการดำเนินงาน

รายงานการวิเคราะห์ผลการดำเนินงาน :

ในปี 2549 บริษัท กรุงเทพโสภณ จำกัด (มหาชน) และบริษัทย่อย มีกำไรสุทธิ จำนวน 17.8 ล้านบาท เพิ่มขึ้น 3.6 ล้านบาท หรือร้อยละ 25 เมื่อเปรียบเทียบกับปี 2548 โดยมีการเปลี่ยนแปลงที่สำคัญของรายได้ และค่าใช้จ่าย สรุปได้ดังนี้ : –

รายได้

บริษัทและบริษัทย่อย มีรายได้รวมในปี 2549 จำนวน 139.4 ล้านบาท เพิ่มขึ้น 23.1 ล้านบาท หรือ ร้อยละ 20 อัตราการเจริญเติบโตของยอดรายได้เพิ่มขึ้นเมื่อเปรียบเทียบกับปีที่ผ่านมา ซึ่งมีอัตราการเจริญเติบโตเพียงร้อยละ 5 ทั้งนี้ เนื่องจากบริษัทฯ มีรายได้จากการลงทุนในหลักทรัพย์รวม จำนวน 13.0 ล้านบาท เพิ่มขึ้น 8.5 ล้านบาท หรือร้อยละ 192 และมีรายได้หลักของบริษัทย่อยทั้ง 2 คือ รายได้ค่าเช่า และค่าเก็บรักษาสินค้าและเอกสาร จำนวน 101.9 ล้านบาท เพิ่มขึ้น 12.3 ล้านบาท หรือร้อยละ 15

ค่าใช้จ่าย

บริษัทและบริษัทย่อย มีค่าใช้จ่ายรวมในปี 2549 จำนวน 109.0 ล้านบาท เพิ่มขึ้น จำนวน 17.0 ล้านบาท หรือร้อยละ 18 บริษัทมีดอกเบี้ยจ่าย 8.2 ล้านบาท เพิ่มขึ้น จำนวน 6.7 ล้านบาท หรือร้อยละ 449 เนื่องจาก ในปี 2548 บริษัทย่อย กรุงเทพคลังเอกสาร จำกัด มีดอกเบี้ยที่เกิดจากการกู้ยืมเพื่อการลงทุนในคลังเอกสารใหม่ ได้บันทึกเป็นส่วนหนึ่งของทรัพย์สินที่อยู่ระหว่างการก่อสร้าง สำหรับในปี 2549 บริษัทย่อยเปิดคลังเอกสารใหม่ เมื่อเดือน มีนาคม 2549 ทำให้ต้องมีการบันทึกดอกเบี้ยเป็นค่าใช้จ่ายในระหว่างปี และมีค่าเสื่อมราคาของคลังเอกสารใหม่ นอกจากนี้ บริษัทฯ ยังมีค่าใช้จ่ายเพิ่มขึ้นจากการขยายธุรกิจใหม่ด้าน Electronic Content Management ซึ่งคาดว่า จะมีรายได้ในปี 2550

รายงานการวิเคราะห์ฐานะการเงิน :

ฐานะการเงินของบริษัทและบริษัทย่อย สำหรับปี 2549 เมื่อเปรียบเทียบกับปี 2548 มีการเปลี่ยนแปลงที่สำคัญ ดังนี้ : –

สินทรัพย์

บริษัท และบริษัทย่อย มี สินทรัพย์รวม ณ วันที่ 31 ธันวาคม 2549 จำนวน 473.7 ล้านบาท เพิ่มขึ้น จำนวน 72.0 ล้านบาท หรือ ร้อยละ 18 เมื่อเปรียบเทียบกับสินทรัพย์รวม จำนวน 401.7 ล้านบาท ณ วันสิ้นปี 2548 โดยในปี 2549 มีสินทรัพย์หมุนเวียน จำนวน 109.3 ล้านบาท และสินทรัพย์ไม่หมุนเวียน จำนวน 364.4 ล้านบาท ทั้งนี้สินทรัพย์หมุนเวียนที่สำคัญ คือ เงินลงทุนชั่วคราว จำนวน 69.7 ล้านบาท หรือ ร้อยละ 64 ของสินทรัพย์หมุนเวียนทั้งหมด โดยเงินลงทุนชั่วคราวเพิ่มขึ้นจากปีก่อน 10.4 ล้านบาท เนื่องจาก บริษัทฯ มีการลงทุนในตลาดหลักทรัพย์ เพิ่มขึ้น 12.6 ล้านบาท สำหรับสินทรัพย์ไม่หมุนเวียน มีรายการที่สำคัญ คือ ที่ดิน อาคารและอุปกรณ์ จำนวน 362.0 ล้านบาท เพิ่มขึ้น จำนวน 46.0 ล้านบาท ซึ่งส่วนใหญ่เป็นการเพิ่มขึ้นจากการลงทุนขยายคลังเอกสารของบริษัทย่อย

Shareholders and Management

Transactions with Related Party

See at notes to the financial statements No. 17 Transactions with related parties.

Risk Factors

The company's performance is directly influenced by local economic conditions. In the event that the Thai economy slows down or goes into a recession, customers' use of warehousing and document storage services will decline. This will turn cut back the company's revenue. In addition, natural disasters like flooding could affect warehouse facilities located on the waterfront. Lastly both areas of the company's business activities also rely on administrative efficiency. safety systems as well as high quality of personnel all these factors directly impact the accuracy as well as loss of goods or documents.

Management Report & Analysis

Analytical Report on operating results

In 2006, Krungthep Sophon PCL. and its subsidiaries earned net income of Baht 17.8 million, an increase of Baht 3.6 million or 25 percent from the previous year. Significant changes in revenues and expenditures are summarized below.

Revenues

Consolidated revenues in 2006 were Baht 139.4 million, an increase of Baht 23.1 million or 20 percent, denoting that revenue growth has incelerated compared to 5 percent the previous year.

The principal company earned Baht 13.0 million of income from securities investment, an increase of Baht 8.5 million or 192 percent from the previous year, due to increase in securities investment.

And also principal revenues which both subsidiary companies earn from rental fees, storage fees on goods and documents held in storage amounted to Baht 101.9 million, an increase of Baht 12.3 million or 15 percent from the previous year.

Expenditures

This year consolidated expenditures of the company and its subsidiaries increased by Baht 17 million or 18 percent to Baht 109.0 million. Interest payment worth Baht 8.2 million increased by Baht 6.7 million or 449 percent from the previous year, due to interest payment on the loan to finance new warehousing facilities was partly recorded as assets that were still under construction in 2005. Since the new warehouse have started its operation in March 2006, therefor interest payment for the loan and depreciation expenses must be recorded as expenditure. And also there is an extra expenses for expanding new business on ECM.

Analytical report on financial positions

Significant changes in the financial positions of the principal and subsidiary companies in 2006 as compared to 2005 are as follows.

Assets

As of December 31, 2006, the company and its subsidiaries had combined assets of Baht 473.7 million, an increase of Baht 72 million or 18 percent from the previous year's combined assets worth Baht 401.7 million.

In 2006, current assets were worth Baht 109.3 million, non-current assets Baht 364.4 million. Major current assets or temporary short-term investments were Baht 69.7 million or 64 percent to total current assets.

The increase of Baht 10.4 million in current assets from the previous year's level resulted from the investment in securities increase by Baht 12.6 million. The principal non-current asset, namely land, buildings and equipment worth Baht 362.0 million, increased by Baht 46.0 million due mainly to the increase in investment spending to expand subsidiary companies' warehousing facilities.

คำอธิบายและการวิเคราะห์ฐานะการเงินและผลการดำเนินงาน

หนี้สิน

บริษัทและบริษัทย่อย มีหนี้สินรวม ณ วันที่ 31 ธันวาคม 2549 จำนวน 179.3 ล้านบาท เพิ่มขึ้น จำนวน 62.1 ล้านบาท หรือร้อยละ 52 เมื่อเปรียบเทียบกับหนี้สินรวม จำนวน 117.3 ล้านบาท ณ วันสิ้นปี 2548 ในปี 2549 มีหนี้สินหมุนเวียนจำนวน 70.0 ล้านบาท และหนี้สินไม่หมุนเวียนจำนวน 109.3 ล้านบาท หนี้สินหมุนเวียนเพิ่มขึ้นจากปีก่อน จำนวน 11.4 ล้านบาท หรือร้อยละ 19 และหนี้สินไม่หมุนเวียนเพิ่มขึ้น จำนวน 50.6 ล้านบาท หรือร้อยละ 86 เนื่องจาก มีเงินกู้ระยะยาวของบริษัทย่อยเพื่อการลงทุนในการขยายคลังเอกสาร

ส่วนของผู้ถือหุ้น

บริษัท และบริษัทย่อย มีส่วนของผู้ถือหุ้น ณ วันสิ้นปี 2549 จำนวน 293.2 ล้านบาท เพิ่มขึ้น จำนวน 10.0 ล้านบาท หรือร้อยละ 3 เมื่อเปรียบเทียบกับส่วนของผู้ถือหุ้นของสิ้นปี 2548 บริษัทฯ มีอัตราหนี้สินต่อส่วนของผู้ถือหุ้น 0.61 เท่า เพิ่มขึ้น 0.20 เท่า เมื่อเปรียบเทียบกับปี 2548 ซึ่งมีอัตราส่วน 0.41 เท่า

สภาพคล่อง

บริษัทและบริษัทย่อย มีสภาพคล่องเพิ่มขึ้นเล็กน้อย อัตราส่วนสภาพคล่องในปี 2549 ประมาณ 1.5 เท่า เมื่อเปรียบเทียบกับปี 2548 ซึ่งมีอัตราส่วน 1.4 เท่า

รายงานความรับผิดชอบของคณะกรรมการต่อรายงานทางการเงิน

คณะกรรมการบริษัทฯ เป็นผู้รับผิดชอบต่องบการเงินรวมของบริษัทและบริษัทย่อยและสารสนเทศทางการเงินที่ปรากฏในรายงานประจำปี งบการเงินดังกล่าวจัดทำขึ้นตามมาตรฐานการบัญชีที่รับรองทั่วไปในประเทศไทย โดยใช้นโยบายบัญชีที่เหมาะสมและถือปฏิบัติอย่างสม่ำเสมอ และใช้ดุลยพินิจอย่างระมัดระวังและประมาณการที่ดีที่สุดในการจัดทำรวมทั้งการเปิดเผยข้อมูลสำคัญอย่างเพียงพอในหมายเหตุประกอบงบการเงิน

คณะกรรมการได้จัดให้มีและดำรงรักษาไว้ซึ่งระบบควบคุมภายในที่มีประสิทธิผล เพื่อให้มั่นใจได้อย่างมีเหตุผลว่าการบันทึกข้อมูลทางบัญชีมีความถูกต้อง ครบถ้วน และเพียงพอที่จะดำรงรักษาไว้ซึ่งทรัพย์สิน และเพื่อให้ทราบจุดอ่อนเพื่อป้องกันไม่ให้เกิดการทุจริตหรือการดำเนินการที่ผิดปกติอย่างมีสาระสำคัญ

คณะกรรมการบริษัทฯ ได้แต่งตั้งคณะกรรมการตรวจสอบเป็นผู้ดูแลรับผิดชอบเกี่ยวกับคุณภาพของรายงานทางการเงินและระบบควบคุมภายในและความเห็นของคณะกรรมการตรวจสอบเกี่ยวกับเรื่องนี้ปรากฏในรายงานของคณะกรรมการตรวจสอบซึ่งแสดงไว้ในรายงานประจำปีแล้ว

คณะกรรมการมีความเห็นว่าระบบควบคุมภายในของบริษัทฯ โดยรวมอยู่ในระดับที่น่าพอใจ และสามารถสร้างความเชื่อมั่นอย่างมีเหตุผลต่อความเชื่อถือได้ของงบการเงินของบริษัทและบริษัทย่อย ณ วันที่ 31 ธันวาคม 2549

(นายโชติ โสภณพนิช)
ประธานกรรมการ

(นายไกรวุฒิ นิวาศนันทน์)
กรรมการผู้จัดการ

คำอธิบายและการวิเคราะห์ฐานะการเงินและผลการดำเนินงาน

หนี้สิน

บริษัทและบริษัทย่อย มีหนี้สินรวม ณ วันที่ 31 ธันวาคม 2549 จำนวน 179.3 ล้านบาท เพิ่มขึ้น จำนวน 62.1 ล้านบาท หรือร้อยละ 52 เมื่อเปรียบเทียบกับหนี้สินรวม จำนวน 117.3 ล้านบาท ณ วันสิ้นปี 2548 ในปี 2549 มีหนี้สินหมุนเวียนจำนวน 70.0 ล้านบาท และหนี้สินไม่หมุนเวียนจำนวน 109.3 ล้านบาท หนี้สินหมุนเวียนเพิ่มขึ้นจากปีก่อน จำนวน 11.4 ล้านบาท หรือร้อยละ 19 และหนี้สินไม่หมุนเวียนเพิ่มขึ้น จำนวน 50.6 ล้านบาท หรือร้อยละ 86 เนื่องจาก มีเงินกู้ระยะยาวของบริษัทย่อยเพื่อการลงทุนในการขยายคลังเอกสาร

ส่วนของผู้ถือหุ้น

บริษัท และบริษัทย่อย มีส่วนของผู้ถือหุ้น ณ วันสิ้นปี 2549 จำนวน 293.2 ล้านบาท เพิ่มขึ้น จำนวน 10.0 ล้านบาท หรือร้อยละ 3 เมื่อเปรียบเทียบกับส่วนของผู้ถือหุ้นของสิ้นปี 2548 บริษัทฯ มีอัตราหนี้สินต่อส่วนของผู้ถือหุ้น 0.61 เท่า เพิ่มขึ้น 0.20 เท่า เมื่อเปรียบเทียบกับปี 2548 ซึ่งมีอัตราส่วน 0.41 เท่า

สภาพคล่อง

บริษัทและบริษัทย่อย มีสภาพคล่องเพิ่มขึ้นเล็กน้อย อัตราส่วนสภาพคล่องในปี 2549 ประมาณ 1.5 เท่า เมื่อเปรียบเทียบกับปี 2548 ซึ่งมีอัตราส่วน 1.4 เท่า

รายงานความรับผิดชอบของคณะกรรมการต่อรายงานทางการเงิน

คณะกรรมการบริษัทฯ เป็นผู้รับผิดชอบต่องบการเงินรวมของบริษัทและบริษัทย่อยและสารสนเทศทางการเงินที่ปรากฏในรายงานประจำปี งบการเงินดังกล่าวจัดทำขึ้นตามมาตรฐานการบัญชีที่รับรองทั่วไปในประเทศไทย โดยใช้นโยบายบัญชีที่เหมาะสมและถือปฏิบัติอย่างสม่ำเสมอ และใช้ดุลยพินิจอย่างระมัดระวังและประมาณการที่ดีที่สุดในการจัดทำรวมทั้งการเปิดเผยข้อมูลสำคัญอย่างเพียงพอในหมายเหตุประกอบงบการเงิน

คณะกรรมการได้จัดให้มีและดำรงรักษาไว้ซึ่งระบบควบคุมภายในที่มีประสิทธิผล เพื่อให้มั่นใจได้อย่างมีเหตุผลว่าการบันทึกข้อมูลทางบัญชีมีความถูกต้อง ครบถ้วน และเพียงพอที่จะดำรงรักษาไว้ซึ่งทรัพย์สิน และเพื่อให้ทราบจุดอ่อนเพื่อป้องกันไม่ให้เกิดการทุจริตหรือการดำเนินการที่ผิดปกติอย่างมีสาระสำคัญ

คณะกรรมการบริษัทฯ ได้แต่งตั้งคณะกรรมการตรวจสอบเป็นผู้ดูแลรับผิดชอบเกี่ยวกับคุณภาพของรายงานทางการเงินและระบบควบคุมภายในและความเห็นของคณะกรรมการตรวจสอบเกี่ยวกับเรื่องนี้ปรากฏในรายงานของคณะกรรมการตรวจสอบซึ่งแสดงไว้ในรายงานประจำปีแล้ว

คณะกรรมการมีความเห็นว่าระบบควบคุมภายในของบริษัทฯ โดยรวมอยู่ในระดับที่น่าพอใจ และสามารถสร้างความเชื่อมั่นอย่างมีเหตุผลต่อความเชื่อถือได้ของงบการเงินของบริษัทและบริษัทย่อย ณ วันที่ 31 ธันวาคม 2549

(นายโชติ โสภณพนิช)
ประธานกรรมการ

(นายไกรวุฒิ นิวาศนันทน์)
กรรมการผู้จัดการ

รายงานของผู้สอบบัญชีรับอนุญาต

เสนอ ผู้ถือหุ้นบริษัท กรุงเทพโสภณ จำกัด (มหาชน)

ข้าพเจ้าได้ตรวจสอบงบดุลรวม ณ วันที่ 31 ธันวาคม 2549 งบกำไรขาดทุนรวม งบแสดงการเปลี่ยนแปลงส่วนของผู้ถือหุ้นรวมและงบกระแสเงินสดรวมสำหรับปีสิ้นสุดวันเดียวกันของบริษัท กรุงเทพโสภณ จำกัด (มหาชน) และบริษัทย่อย และได้ตรวจสอบงบการเงินเฉพาะของบริษัท กรุงเทพโสภณ จำกัด (มหาชน) เช่นเดียวกัน ซึ่งผู้บริหารของกิจการเป็นผู้รับผิดชอบต่อความถูกต้องและครบถ้วนของข้อมูลในงบการเงินเหล่านี้ ส่วนข้าพเจ้าเป็นผู้รับผิดชอบในการแสดงความเห็นต่องบการเงินดังกล่าวจากผลการตรวจสอบของข้าพเจ้า งบการเงินสำหรับปีสิ้นสุดวันที่ 31 ธันวาคม 2548 ตรวจสอบโดยผู้สอบบัญชีอื่น ซึ่งอยู่สำนักงานเดียวกันกับข้าพเจ้าได้รายงานไว้โดยแสดงความเห็นอย่างไม่มีเงื่อนไข ตามรายงานการสอบบัญชีลงวันที่ 3 กุมภาพันธ์ 2549

ข้าพเจ้าได้ปฏิบัติงานตรวจสอบตามมาตรฐานการสอบบัญชีที่รับรองทั่วไป ซึ่งกำหนดให้ข้าพเจ้าต้องวางแผนและปฏิบัติงานเพื่อให้ได้ความเชื่อมั่นอย่างมีเหตุผลว่า งบการเงินแสดงข้อมูลที่ขัดต่อข้อเท็จจริงอันเป็นสาระสำคัญหรือไม่ การตรวจสอบรวมถึงการใช้วิธีการทดสอบหลักฐานประกอบรายการ ทั้งที่เป็นจำนวนเงินและการเปิดเผยข้อมูลในงบการเงิน การประเมินความเหมาะสมของหลักการบัญชีที่กิจการใช้และประมาณการเกี่ยวกับรายการทางการเงินที่เป็นสาระสำคัญ ซึ่งผู้บริหารเป็นผู้จัดทำขึ้น ตลอดจนการประเมินถึงความเหมาะสมของการแสดงรายการที่นำเสนอในงบการเงินโดยรวม ข้าพเจ้าเชื่อว่าการตรวจสอบดังกล่าวให้ข้อสรุปที่เป็นเกณฑ์อย่างเหมาะสมในการแสดงความเห็นของข้าพเจ้า

ข้าพเจ้าเห็นว่างบการเงินข้างต้นนี้แสดงฐานะการเงิน ณ วันที่ 31 ธันวาคม 2549 ผลการดำเนินงาน การเปลี่ยนแปลงในส่วนของผู้ถือหุ้น และกระแสเงินสดสำหรับปีสิ้นสุดวันเดียวกันของบริษัท กรุงเทพโสภณ จำกัด (มหาชน) และบริษัทย่อย และเฉพาะของ บริษัท กรุงเทพโสภณ จำกัด (มหาชน) โดยถูกต้องตามที่ควรในสาระสำคัญตามหลักการบัญชีที่รับรองทั่วไป

7 กุมภาพันธ์ 2550

(ดร.วิรัช อภิเมธีธำรง)
ผู้สอบบัญชีรับอนุญาตเลขทะเบียน 1378

Auditor's Report

To The Shareholders of Krungdhep Sophon Public Company Limited

I have audited the consolidated balance sheet of Krungdhep Sophon Public Company Limited and subsidiaries as at December 31, 2006, the related consolidated statements of income, changes in shareholders' equity and cash flows for the year then ended and the separate financial statements of Krungdhep Sophon Public Company Limited for the same period. These financial statements are the responsibility of the Company's management. My responsibility is to express an opinion on these financial statements based on my audit. The consolidated financial statements and the separate financial statements for the year ended December 31, 2005, shown as comparison herewith were audited by another auditor who is in the same firm, with unqualified opinion according to his report on February 3, 2006.

I conducted my audit in accordance with generally accepted auditing standards. Those standards require that I plan and perform the audit to obtain reasonable assurance about whether the financial statements are free of material misstatement. An audit includes examining, on a test basis, evidence supporting the amounts and disclosures in the financial statements. An audit also includes assessing the accounting principles used and significant estimates made by management, as well as evaluating the overall financial statement presentation. I believe that my audit provides a reasonable basis for my opinion.

In my opinion, the aforementioned financial statements present fairly, in all material respects, the financial position of Krungdhep Sophon Public Company Limited and subsidiaries and the Company only as at December 31, 2006, the results of their operations, changes in shareholders' equity and their cash flows for the year then ended in accordance with generally accepted accounting principles.

February 7, 2007

(Dr. Virach Aphimeteetamrong)
Certified Public Accountant Registration No. 1378

งบดุล

บริษัท กรุงเทพโสภณ จำกัด (มหาชน) และบริษัทย่อย วันที่ 31 ธันวาคม 2549 และ 2548

หน่วย : บาท

สินทรัพย์	งบการเงินรวม		งบการเงินเฉพาะของบริษัทฯ	
	2549	2548	2549	2548
สินทรัพย์หมุนเวียน				
เงินสดและรายการเทียบเท่าเงินสด	5,171,884	3,351,317	1,035,052	514,614
เงินลงทุนชั่วคราว				
หลักทรัพย์ในความต้องการของตลาด (หมายเหตุ 3.2 และ 4)	59,665,000	44,290,250	59,665,000	44,290,250
เงินลงทุนในสถาบันการเงิน (หมายเหตุ 5)	10,000,000	15,000,000	–	–
ลูกหนี้การค้า (หมายเหตุ 6)	20,446,141	17,889,455	2,170,000	1,829,000
หัก ค่าเผื่อหนี้สงสัยจะสูญ (หมายเหตุ 3.3)	(3,684,911)	(3,684,911)	–	–
ลูกหนี้การค้า-สุทธิ	16,761,230	14,204,544	2,170,000	1,829,000
เงินให้กู้ยืมระยะสั้นแก่กิจการที่เกี่ยวข้องกัน (หมายเหตุ 7 และ 17)	–	–	–	15,000,000
เงินให้กู้ยืมระยะสั้นอื่น (หมายเหตุ 6)	37,102,501	37,102,501	–	–
หัก ค่าเผื่อหนี้สงสัยจะสูญ (หมายเหตุ 3.3)	(37,102,501)	(37,102,501)	–	–
เงินให้กู้ยืมระยะสั้นอื่น-สุทธิ	–	–	–	–
สินทรัพย์หมุนเวียนอื่น				
ลูกหนี้จากการขายหลักทรัพย์	10,313,116	–	10,313,116	–
อื่นๆ	7,362,476	5,949,653	1,513,132	1,612,757
รวมสินทรัพย์หมุนเวียนอื่น	17,675,592	5,949,653	11,826,248	1,612,757
รวมสินทรัพย์หมุนเวียน	**109,273,706**	**82,795,764**	**74,696,300**	**63,246,621**
สินทรัพย์ไม่หมุนเวียน				
เงินลงทุนซึ่งบันทึกโดยวิธีส่วนได้เสีย (หมายเหตุ 3.4 และ 8)	–	–	110,757,004	112,046,365
เงินลงทุนระยะยาวอื่น (หมายเหตุ 3.4 และ 9)	1,027,247	1,058,945	–	–
ที่ดิน อาคารและอุปกรณ์-สุทธิ (หมายเหตุ 3.5, 3.6 และ 10)	360,284,777	316,049,621	138,393,740	141,824,306
สินทรัพย์ไม่มีตัวตน-สุทธิ (หมายเหตุ 3.7 และ 11)	1,745,560	–	203,437	–
สินทรัพย์ไม่หมุนเวียนอื่น				
ภาษีถูกหัก ณ ที่จ่าย	876,635	1,270,190	876,635	1,270,190
เงินมัดจำ	515,060	537,856	16,350	16,350
รวมสินทรัพย์ไม่หมุนเวียนอื่น	1,391,695	1,808,046	892,985	1,286,540
รวมสินทรัพย์ไม่หมุนเวียน	**364,449,279**	**318,916,612**	**250,247,166**	**255,157,211**
รวมสินทรัพย์	**473,722,985**	**401,712,376**	**324,943,466**	**318,403,832**

หมายเหตุประกอบงบการเงินเป็นส่วนหนึ่งของงบการเงินนี้

Balance Sheets

KRUNGDHEP SOPHON PUBLIC COMPANY LIMITED AND SUBSIDIARIES DECEMBER 31, 2006 AND 2005

Unit : Baht

Assets	Consolidated		The Company Only	
	2006	2005	2006	2005
Current Assets				
Cash and cash equivalents	5,171,884	3,351,317	1,035,052	514,614
Current investments				
Marketable securities (Notes 3.2 and 4)	59,665,000	44,290,250	59,665,000	44,290,250
Investments in financial institutions (Note 5)	10,000,000	15,000,000	-	-
Trade accounts receivable (Note 6)	20,446,141	17,889,455	2,170,000	1,829,000
Less Allowance for doubtful accounts (Note 3.3)	(3,684,911)	(3,684,911)	-	-
Trade accounts receivable-net	16,761,230	14,204,544	2,170,000	1,829,000
Short-term loans to related parties (Notes 7 and 17)	-	-	-	15,000,000
Other short-term loans (Note 6)	37,102,501	37,102,501	-	-
Less Allowance for doubtful accounts (Note 3.3)	(37,102,501)	(37,102,501)	-	-
Other short-term loans-net	-	-	-	-
Other current assets				
Investment sale receivable	10,313,116	-	10,313,116	-
Others	7,362,476	5,949,653	1,513,132	1,612,757
Total other current assets	17,675,592	5,949,653	11,826,248	1,612,757
Total Current Assets	**109,273,706**	**82,795,764**	**74,696,300**	**63,246,621**
Non-current Assets				
Investments for using the equity method (Notes 3.4 and 8)	-	-	110,757,004	112,046,365
Other long-term investments (Notes 3.4 and 9)	1,027,247	1,058,945	-	-
Property, plant and equipment-net (Notes 3.5, 3.6 and 10)	360,284,777	316,049,621	138,393,740	141,824,306
Intangible assets-net (Notes 3.7 and 11)	1,745,560	-	203,437	-
Other non-current assets				
Withholding tax	876,635	1,270,190	876,635	1,270,190
Refundable deposits	515,060	537,856	16,350	16,350
Total other non-current assets	1,391,695	1,808,046	892,985	1,286,540
Total Non-current Assets	**364,449,279**	**318,916,612**	**250,247,166**	**255,157,211**
Total Assets	**473,722,985**	**401,712,376**	**324,943,466**	**318,403,832**

Notes to the financial statements form an integral part of these statements.

งบดุล

บริษัท กรุงเทพโสภณ จำกัด (มหาชน) และบริษัทย่อย วันที่ 31 ธันวาคม 2549 และ 2548

หน่วย : บาท

หนี้สินและส่วนของผู้ถือหุ้น	งบการเงินรวม		งบการเงินเฉพาะของบริษัทฯ	
	2549	2548	2549	2548
หนี้สินหมุนเวียน				
เงินเบิกเกินบัญชีและเงินกู้ยืมระยะสั้นจาก				
สถาบันการเงิน (หมายเหตุ 12)	43,012,036	27,116,987	23,000,000	27,000,000
เจ้าหนี้การค้า	71,852	169,710	–	–
เงินกู้ยืมระยะยาวที่ถึงกำหนดชำระภายในหนึ่งปี (หมายเหตุ 13)	15,000,000	–	–	–
หนี้สินหมุนเวียนอื่น				
เงินปันผลค้างจ่าย	207,471	210,835	207,471	210,835
ภาษีเงินได้นิติบุคคลค้างจ่าย	617,330	2,974,320	–	–
เจ้าหนี้ทรัพย์สิน	1,344,115	13,231,626	790,497	–
เงินประกันผลงาน	52,686	4,560,383	52,686	–
ค่าใช้จ่ายค้างจ่าย	8,086,004	8,186,507	2,193,184	2,373,401
อื่น ๆ	1,584,206	2,084,148	348,518	516,796
รวมหนี้สินหมุนเวียนอื่น	11,891,812	31,247,819	3,592,356	3,101,032
รวมหนี้สินหมุนเวียน	**69,975,700**	**58,534,516**	**26,592,356**	**30,101,032**
หนี้สินไม่หมุนเวียน				
เงินกู้ยืมระยะยาว (หมายเหตุ 13)	105,000,000	54,441,000	–	–
หนี้สินไม่หมุนเวียนอื่น				
เงินมัดจำรับ	3,038,190	3,013,144	5,188,500	5,183,500
รายได้รับล่วงหน้า	1,300,831	1,266,973	–	–
รวมหนี้สินไม่หมุนเวียนอื่น	4,339,021	4,280,117	5,188,500	5,183,500
รวมหนี้สินไม่หมุนเวียน	**109,339,021**	**58,721,117**	**5,188,500**	**5,183,500**
รวมหนี้สิน	**179,314,721**	**117,255,633**	**31,780,856**	**35,284,532**

หมายเหตุประกอบงบการเงินเป็นส่วนหนึ่งของงบการเงินนี้

Balance Sheets

KRUNGDHEP SOPHON PUBLIC COMPANY LIMITED AND SUBSIDIARIES DECEMBER 31, 2006 AND 2005

Unit : Baht

Liabilities and Shareholders' Equity	Consolidated		The Company Only	
	2006	2005	2006	2005
Current Liabilities				
Bank overdrafts and short-term loans from financial institutions (Note 12)	43,012,036	27,116,987	23,000,000	27,000,000
Trade accounts payable	71,852	169,710	-	-
Current portion of long-term loans (Note 13)	15,000,000	-	-	-
Other current liabilities				
Accrued dividend	207,471	210,835	207,471	210,835
Accrued corporate income tax	617,330	2,974,320	-	-
Assets payable	1,344,115	13,231,626	790,497	-
Retention	52,686	4,560,383	52,686	-
Accrued expenses	8,086,004	8,186,507	2,193,184	2,373,401
Others	1,584,206	2,084,148	348,518	516,796
Total other current liabilities	11,891,812	31,247,819	3,592,356	3,101,032
Total Current Liabilities	**69,975,700**	**58,534,516**	**26,592,356**	**30,101,032**
Non-current Liabilities				
Long-term loans (Note 13)	105,000,000	54,441,000	-	-
Other non-current liabilities				
Returnable deposits	3,038,190	3,013,144	5,188,500	5,183,500
Advance income	1,300,831	1,266,973	-	-
Total other non-current liabilities	4,339,021	4,280,117	5,188,500	5,183,500
Total Non-current Liabilities	**109,339,021**	**58,721,117**	**5,188,500**	**5,183,500**
Total Liabilities	**179,314,721**	**117,255,633**	**31,780,856**	**35,284,532**

Notes to the financial statements form an integral part of these statements.

งบดุล

บริษัท กรุงเทพโสภณ จำกัด (มหาชน) และบริษัทย่อย วันที่ 31 ธันวาคม 2549 และ 2548

หน่วย : บาท

หนี้สินและส่วนของผู้ถือหุ้น (ต่อ)	งบการเงินรวม		งบการเงินเฉพาะของบริษัทฯ	
	2549	2548	2549	2548
ส่วนของผู้ถือหุ้น				
ทุนเรือนหุ้น				
ทุนจดทะเบียน				
หุ้นสามัญ 6,000,000 หุ้น มูลค่าหุ้นละ 10 บาท	60,000,000	60,000,000	60,000,000	60,000,000
ทุนที่ออกและชำระแล้ว				
หุ้นสามัญ 6,000,000 หุ้น มูลค่าหุ้นละ 10 บาท	60,000,000	60,000,000	60,000,000	60,000,000
ส่วนเกินมูลค่าหุ้นสามัญ	96,000,000	96,000,000	96,000,000	96,000,000
กำไรที่ยังไม่เกิดขึ้นจากการเปลี่ยนแปลง				
มูลค่าของเงินลงทุน (หมายเหตุ 4)	7,485,807	4,720,559	7,485,807	4,720,559
กำไรสะสม				
จัดสรรแล้ว				
สำรองตามกฎหมาย (หมายเหตุ 14)	10,000,000	10,000,000	10,000,000	10,000,000
สำรองทั่วไป (หมายเหตุ 15)	59,000,000	59,000,000	59,000,000	59,000,000
ยังไม่ได้จัดสรร	60,676,803	53,398,741	60,676,803	53,398,741
รวมส่วนของผู้ถือหุ้นบริษัทใหญ่	293,162,610	283,119,300	293,162,610	283,119,300
ส่วนของผู้ถือหุ้นส่วนน้อย	1,245,654	1,337,443	–	–
รวมส่วนของผู้ถือหุ้น	**294,408,264**	**284,456,743**	**293,162,610**	**283,119,300**
รวมหนี้สินและส่วนของผู้ถือหุ้น	**473,722,985**	**401,712,376**	**324,943,466**	**318,403,832**

หมายเหตุประกอบงบการเงินเป็นส่วนหนึ่งของงบการเงินนี้

Balance Sheets

KRUNGDHEP SOPHON PUBLIC COMPANY LIMITED AND SUBSIDIARIES DECEMBER 31, 2006 AND 2005

Unit : Baht

Liabilities and Shareholders' Equity (Continued)	Consolidated		The Company Only	
	2006	2005	2006	2005
Shareholders' Equity				
Share capital				
Authorized share capital				
6,000,000 common stocks of Baht 10 par value	60,000,000	60,000,000	60,000,000	60,000,000
Issued and paid-up share capital				
6,000,000 common stocks of Baht 10 each	60,000,000	60,000,000	60,000,000	60,000,000
Premium on common stocks	96,000,000	96,000,000	96,000,000	96,000,000
Unrealized gain on investment revaluation (Note 4)	7,485,807	4,720,559	7,485,807	4,720,559
Retained earnings				
Appropriated				
Legal reserve (Note 14)	10,000,000	10,000,000	10,000,000	10,000,000
General reserve (Note 15)	59,000,000	59,000,000	59,000,000	59,000,000
Unappropriated	60,676,803	53,398,741	60,676,803	53,398,741
Total shareholders' equity of parent company	293,162,610	283,119,300	293,162,610	283,119,300
Minority interest	1,245,654	1,337,443	–	–
Total Shareholders' Equity	**294,408,264**	**284,456,743**	**293,162,610**	**283,119,300**
Total Liabilities And Shareholders' Equity	**473,722,985**	**401,712,376**	**324,943,466**	**318,403,832**

Notes to the financial statements form an integral part of these statements.

งบกำไรขาดทุน

บริษัท กรุงเทพโสภณ จำกัด (มหาชน) และบริษัทย่อย วันที่ 31 ธันวาคม 2549 และ 2548

หน่วย : บาท

สำหรับปีสิ้นสุดวันที่ 31 ธันวาคม	งบการเงินรวม		งบการเงินเฉพาะของบริษัทฯ	
	2549	2548	2549	2548
รายได้				
รายได้ค่าเช่า	18,077,225	16,271,694	14,575,440	11,999,120
รายได้ค่าเก็บรักษาสินค้าและเอกสาร	83,786,780	72,589,774	–	–
รายได้จากบริการท่าเรือ	8,870,981	8,909,058	–	–
รายได้ค่าธรรมเนียมและบริการ	10,098,686	10,745,912	12,000,000	8,400,000
รายได้อื่น				
รายได้เงินปันผลจากเงินลงทุน	3,181,350	2,893,700	3,181,350	2,893,700
กำไรจากการขายหลักทรัพย์	9,334,073	1,364,811	9,334,073	1,364,811
ดอกเบี้ยรับ	532,467	208,791	646,352	660,820
อื่น ๆ	5,497,355	3,268,228	587,069	102,376
ส่วนแบ่งกำไรจากเงินลงทุนตามวิธีส่วนได้เสีย	–	–	9,490,639	20,755,300
รวมรายได้	**139,378,917**	**116,251,968**	**49,814,923**	**46,176,127**
ค่าใช้จ่าย				
ต้นทุนค่าเช่าและบริการ	61,453,584	50,177,271	4,861,044	5,060,331
ค่าใช้จ่ายในการบริหารและดำเนินงาน	44,199,206	38,785,676	22,292,555	22,657,020
ค่าตอบแทนกรรมการ (หมายเหตุ 16)	3,306,000	2,958,000	3,306,000	2,958,000
รวมค่าใช้จ่าย	**108,958,790**	**91,920,947**	**30,459,599**	**30,675,351**
กำไรก่อนดอกเบี้ยจ่ายและภาษีเงินได้	30,420,127	24,331,021	19,355,324	15,500,776
ดอกเบี้ยจ่าย	8,155,326	1,484,183	1,577,262	1,273,735
ภาษีเงินได้ (หมายเหตุ 23)	4,358,528	8,397,788	–	–
กำไรหลังภาษีเงินได้	17,906,273	14,449,050	17,778,062	14,227,041
กำไรสุทธิส่วนที่เป็นของผู้ถือหุ้นส่วนน้อย	(128,211)	(222,009)	–	–
กำไรสุทธิ	**17,778,062**	**14,227,041**	**17,778,062**	**14,227,041**
กำไรต่อหุ้นขั้นพื้นฐาน (หมายเหตุ 3.8)				
กำไรสุทธิ	2.96	2.37	2.96	2.37

จำนวนหุ้นที่ออกจำหน่ายและเรียกชำระแล้ว 6,000,000 หุ้น

หมายเหตุประกอบงบการเงินเป็นส่วนหนึ่งของงบการเงินนี้

Statements of Income

KRUNGDHEP SOPHON PUBLIC COMPANY LIMITED AND SUBSIDIARIES DECEMBER 31, 2006 AND 2005

Unit : Baht

For The Years Ended December 31,	Consolidated		The Company Only	
	2006	2005	2006	2005
Revenues				
Rental income	18,077,225	16,271,694	14,575,440	11,999,120
Storage fees	83,786,780	72,589,774	–	–
Wharfage services	8,870,981	8,909,058	–	–
Fees and services	10,098,686	10,745,912	12,000,000	8,400,000
Other income				
Dividend income from investments	3,181,350	2,893,700	3,181,350	2,893,700
Gain on disposal of securities	9,334,073	1,364,811	9,334,073	1,364,811
Interest income	532,467	208,791	646,352	660,820
Others	5,497,355	3,268,228	587,069	102,376
Share of profits from investments for using the equity method	–	–	9,490,639	20,755,300
Total Revenues	**139,378,917**	**116,251,968**	**49,814,923**	**46,176,127**
Expenses				
Cost of rental and services	61,453,584	50,177,271	4,861,044	5,060,331
Administrative and operating expenses	44,199,206	38,785,676	22,292,555	22,657,020
Directors' remuneration (Note 16)	3,306,000	2,958,000	3,306,000	2,958,000
Total Expenses	**108,958,790**	**91,920,947**	**30,459,599**	**30,675,351**
Profit before Interest and Income Tax Expenses	30,420,127	24,331,021	19,355,324	15,500,776
Interest Expenses	8,155,326	1,484,183	1,577,262	1,273,735
Income Tax Expenses (Note 23)	4,358,528	8,397,788	–	–
Profit after Income Tax Expenses	17,906,273	14,449,050	17,778,062	14,227,041
Net Profit of Minority Interest	(128,211)	(222,009)	–	–
Net Profit	**17,778,062**	**14,227,041**	**17,778,062**	**14,227,041**
Basic earnings per share (Note 3.8)				
Net profit	2.96	2.37	2.96	2.37

Number of issued and paid-up 6,000,000 common stocks

Notes to the financial statements form an integral part of these statements.

งบแสดงการเปลี่ยนแปลงส่วนของผู้ถือหุ้น

บริษัท กรุงเทพโสภณ จำกัด (มหาชน) และบริษัทย่อย วันที่ 31 ธันวาคม 2549 และ 2548

หน่วย : บาท

งบการเงินรวม	ทุนเรือนหุ้นที่ออกและชำระแล้ว	ส่วนเกินมูลค่าหุ้นสามัญ	กำไร(ขาดทุน)ที่ยังไม่เกิดขึ้นจากการเปลี่ยนแปลงมูลค่าของเงินลงทุน	กำไรสะสม			ส่วนของผู้ถือหุ้นส่วนน้อย	รวม
				จัดสรรแล้ว		ยังไม่ได้จัดสรร		
				สำรองตามกฎหมาย	สำรองทั่วไป			
ยอดคงเหลือต้นงวด 1 มกราคม 2548	60,000,000	96,000,000	6,235,950	10,000,000	59,000,000	49,671,700	1,230,934	282,138,584
ขาดทุนที่ยังไม่เกิดขึ้นจากการเปลี่ยนแปลงมูลค่าของเงินลงทุน	–	–	(1,515,391)	–	–	–	–	(1,515,391)
กำไรสุทธิ	–	–	–	–	–	14,227,041	222,009	14,449,050
เงินปันผลจ่าย (หมายเหตุ 16)	–	–	–	–	–	(10,500,000)	–	(10,500,000)
เงินปันผลจ่ายที่บริษัทย่อยจ่ายให้กับผู้ถือหุ้นส่วนน้อย	–	–	–	–	–	–	(115,500)	(115,500)
ยอดคงเหลือปลายงวด 31 ธันวาคม 2548	60,000,000	96,000,000	4,720,559	10,000,000	59,000,000	53,398,741	1,337,443	284,456,743
กำไรที่ยังไม่เกิดขึ้นจากการเปลี่ยนแปลงมูลค่าของเงินลงทุน	–	–	2,765,248	–	–	–	–	2,765,248
กำไรสุทธิ	–	–	–	–	–	17,778,062	128,211	17,906,273
เงินปันผลจ่าย (หมายเหตุ 16)	–	–	–	–	–	(10,500,000)	–	(10,500,000)
เงินปันผลจ่ายที่บริษัทย่อยจ่ายให้กับผู้ถือหุ้นส่วนน้อย	–	–	–	–	–	–	(220,000)	(220,000)
ยอดคงเหลือปลายงวด 31 ธันวาคม 2549	**60,000,000**	**96,000,000**	**7,485,807**	**10,000,000**	**59,000,000**	**60,676,803**	**1,245,654**	**294,408,264**

หมายเหตุประกอบงบการเงินเป็นส่วนหนึ่งของงบการเงินนี้

Statements of Changes in Shareholders' Equity

KRUNGDHEP SOPHON PUBLIC COMPANY LIMITED AND SUBSIDIARIES DECEMBER 31, 2006 AND 2005

Unit : Baht

Consolidated	Issued and paid-up share capital	Premium on common stocks	Unrealized gain (loss) on investment revaluation	Retained earnings			Minority interest	Total
				Appropriated		Unappropriated		
				Legal reserve	General reserve			
Beginning balances as at January 1, 2005	60,000,000	96,000,000	6,235,950	10,000,000	59,000,000	49,671,700	1,230,934	282,138,584
Unrealized loss on investment revaluation	–	–	(1,515,391)	–	–	–	–	(1,515,391)
Net profit	–	–	–	–	–	14,227,041	222,009	14,449,050
Dividend payment (Note 16)	–	–	–	–	–	(10,500,000)	–	(10,500,000)
Subsidiary dividend paid to minority interest	–	–	–	–	–	–	(115,500)	(115,500)
Ending balances as at December 31, 2005	60,000,000	96,000,000	4,720,559	10,000,000	59,000,000	53,398,741	1,337,443	284,456,743
Unrealized gain on investment revaluation	–	–	2,765,248	–	–	–	–	2,765,248
Net profit	–	–	–	–	–	17,778,062	128,211	17,906,273
Dividend payment (Note 16)	–	–	–	–	–	(10,500,000)	–	(10,500,000)
Subsidiary dividend paid to minority interest	–	–	–	–	–	–	(220,000)	(220,000)
Ending balances as at December 31, 2006	**60,000,000**	**96,000,000**	**7,485,807**	**10,000,000**	**59,000,000**	**60,676,803**	**1,245,654**	**294,408,264**

Notes to the financial statements form an integral part of these statements.

งบแสดงการเปลี่ยนแปลงส่วนของผู้ถือหุ้น

บริษัท กรุงเทพโสภณ จำกัด (มหาชน) และบริษัทย่อย วันที่ 31 ธันวาคม 2549 และ 2548

หน่วย : บาท

งบการเงินเฉพาะของบริษัท	ทุนเรือนหุ้นที่ออกและชำระแล้ว	ส่วนเกินมูลค่าหุ้นสามัญ	กำไร(ขาดทุน)ที่ยังไม่เกิดขึ้นจากการเปลี่ยนแปลงมูลค่าของเงินลงทุน	กำไรสะสม			รวม
				จัดสรรแล้ว		ยังไม่ได้จัดสรร	
				สำรองตามกฎหมาย	สำรองทั่วไป		
ยอดคงเหลือต้นงวด 1 มกราคม 2548	60,000,000	96,000,000	6,235,950	10,000,000	59,000,000	49,671,700	280,907,650
ขาดทุนที่ยังไม่เกิดขึ้นจากการเปลี่ยนแปลงมูลค่าของเงินลงทุน	–	–	(1,515,391)	–	–	–	(1,515,391)
กำไรสุทธิ	–	–	–	–	–	14,227,041	14,227,041
เงินปันผลจ่าย (หมายเหตุ 16)	–	–	–	–	–	(10,500,000)	(10,500,000)
ยอดคงเหลือปลายงวด 31 ธันวาคม 2548	60,000,000	96,000,000	4,720,559	10,000,000	59,000,000	53,398,741	283,119,300
กำไรที่ยังไม่เกิดขึ้นจากการเปลี่ยนแปลงมูลค่าของเงินลงทุน	–	–	2,765,248	–	–	–	2,765,248
กำไรสุทธิ	–	–	–	–	–	17,778,062	17,778,062
เงินปันผลจ่าย (หมายเหตุ 16)	–	–	–	–	–	(10,500,000)	(10,500,000)
ยอดคงเหลือปลายงวด 31 ธันวาคม 2549	**60,000,000**	**96,000,000**	**7,485,807**	**10,000,000**	**59,000,000**	**60,676,803**	**293,162,610**

หมายเหตุประกอบงบการเงินเป็นส่วนหนึ่งของงบการเงินนี้

Statements of Changes in Shareholders' Equity

KRUNGDHEP SOPHON PUBLIC COMPANY LIMITED AND SUBSIDIARIES DECEMBER 31, 2006 AND 2005

Unit : Baht

The Company Only	Issued and paid-up share capital	Premium on common stocks	Unrealized gain (loss) on investment revaluation	Retained earnings			Total
				Appropriated		Unappropriated	
				Legal reserve	General reserve		
Beginning balances as at January 1, 2005	60,000,000	96,000,000	6,235,950	10,000,000	59,000,000	49,671,700	280,907,650
Unrealized loss on investment revaluation	-	-	(1,515,391)	-	-	-	(1,515,391)
Net profit	-	-	-	-	-	14,227,041	14,227,041
Dividend payment (Note 16)	-	-	-	-	-	(10,500,000)	(10,500,000)
Ending balances as at December 31, 2005	60,000,000	96,000,000	4,720,559	10,000,000	59,000,000	53,398,741	283,119,300
Unrealized gain on investment revaluation	-	-	2,765,248	-	-	-	2,765,248
Net profit	-	-	-	-	-	17,778,062	17,778,062
Dividend payment (Note 16)	-	-	-	-	-	(10,500,000)	(10,500,000)
Ending balances as at December 31, 2006	**60,000,000**	**96,000,000**	**7,485,807**	**10,000,000**	**59,000,000**	**60,676,803**	**293,162,610**

Notes to the financial statements form an integral part of these statements.

งบกระแสเงินสด

บริษัท กรุงเทพโสภณ จำกัด (มหาชน) และบริษัทย่อย วันที่ 31 ธันวาคม 2549 และ 2548

หน่วย : บาท

สำหรับปีสิ้นสุดวันที่ 31 ธันวาคม	งบการเงินรวม		งบการเงินเฉพาะของบริษัทฯ	
	2549	2548	2549	2548
กระแสเงินสดจากกิจกรรมดำเนินงาน				
กำไรสุทธิ	17,778,062	14,227,041	17,778,062	14,227,041
ปรับกระทบกำไรสุทธิเป็นเงินสดรับ(จ่าย)จากการดำเนินงาน :				
ส่วนแบ่งกำไรจากเงินลงทุนตามวิธีส่วนได้เสีย	–	–	(9,490,639)	(20,755,300)
กำไรจากการขายหลักทรัพย์ในความต้องการของตลาด	(9,334,073)	(1,364,811)	(9,334,073)	(1,364,811)
รายได้เงินปันผลรับจากเงินลงทุน	(3,181,350)	(2,893,700)	(3,181,350)	(2,893,700)
ส่วนเกินพันธบัตรตัดบัญชี	59,364	62,308	–	–
ค่าเสื่อมราคา	21,638,834	15,711,991	5,501,693	5,884,483
หนี้สงสัยจะสูญลดลง	–	(1,981,248)	–	–
สินทรัพย์ไม่มีตัวตนตัดจ่าย	139,911	–	21,692	–
(กำไร)ขาดทุนจากการจำหน่ายสินทรัพย์ถาวร	(988,051)	325,610	(549,618)	(5,998)
กำไรจากการแลกเปลี่ยนสินทรัพย์	(18,691)	–	–	–
กำไรของส่วนของผู้ถือหุ้นส่วนน้อย	128,211	222,009	–	–
กำไร(ขาดทุน)จากการดำเนินงานก่อนการเปลี่ยนแปลงในส่วนประกอบของสินทรัพย์และหนี้สินดำเนินงาน	26,222,217	24,309,200	745,767	(4,908,285)
การเปลี่ยนแปลงในส่วนประกอบของสินทรัพย์ดำเนินงาน (เพิ่มขึ้น)ลดลง				
ลูกหนี้การค้า	(2,556,686)	(2,675,887)	(341,000)	370,000
เงินให้กู้ยืมระยะสั้นอื่น	–	1,981,248	–	–
สินทรัพย์หมุนเวียนอื่น	(2,201,525)	(3,396,150)	(725,295)	(1,026,066)
สินทรัพย์ไม่หมุนเวียนอื่น	1,292,986	2,405,203	1,270,190	970,603
การเปลี่ยนแปลงในส่วนประกอบของหนี้สินดำเนินงาน เพิ่มขึ้น(ลดลง)				
เจ้าหนี้การค้า	(97,858)	13,299	–	–
หนี้สินหมุนเวียนอื่น	(20,752,808)	(1,209,260)	(351,859)	(5,094,715)
หนี้สินไม่หมุนเวียนอื่น	58,904	650,871	5,000	1,023,500
เงินสดสุทธิได้มา(ใช้ไป)จากกิจกรรมดำเนินงาน	**1,965,230**	**22,078,524**	**602,803**	**(8,664,963)**

หมายเหตุประกอบงบการเงินเป็นส่วนหนึ่งของงบการเงินนี้

Statements of Cash Flows

KRUNGDHEP SOPHON PUBLIC COMPANY LIMITED AND SUBSIDIARIES DECEMBER 31, 2006 AND 2005

Unit : Baht

For The Years Ended December 31,	Consolidated		The Company Only	
	2006	2005	2006	2005
Cash Flows From Operating Activities				
Net profit	17,778,062	14,227,041	17,778,062	14,227,041
Adjustment to reconcile net profit to net cash provided from (used in) operation :				
Share of profits from investments for using the equity method	–	–	(9,490,639)	(20,755,300)
Gain on disposal of marketable securities	(9,334,073)	(1,364,811)	(9,334,073)	(1,364,811)
Dividend income from investments	(3,181,350)	(2,893,700)	(3,181,350)	(2,893,700)
Amortization of bond premium	59,364	62,308	–	–
Depreciation	21,638,834	15,711,991	5,501,693	5,884,483
Decrease in allowance for doubtful accounts	–	(1,981,248)	–	–
Intangible assets amortization	139,911	–	21,692	–
(Gain) loss on fixed assets disposal	(988,051)	325,610	(549,618)	(5,998)
Gain on fixed assets exchange	(18,691)	–	–	–
Net profit of minority interest	128,211	222,009	–	–
Profit (loss) from operation before changes in operating assets and liabilities items	26,222,217	24,309,200	745,767	(4,908,285)
(Increase) decrease in operating assets items				
Trade accounts receivable	(2,556,686)	(2,675,887)	(341,000)	370,000
Other short-term loans	–	1,981,248	–	–
Other current assets	(2,201,525)	(3,396,150)	(725,295)	(1,026,066)
Other non-current assets	1,292,986	2,405,203	1,270,190	970,603
Increase (decrease) in operating liabilities items				
Trade accounts payable	(97,858)	13,299	–	–
Other current liabilities	(20,752,808)	(1,209,260)	(351,859)	(5,094,715)
Other non-current liabilities	58,904	650,871	5,000	1,023,500
Net cash provided from (used in) operating activities	**1,965,230**	**22,078,524**	**602,803**	**(8,664,963)**

Notes to the financial statements form an integral part of these statements.

งบกระแสเงินสด (ต่อ)

บริษัท กรุงเทพโสภณ จำกัด (มหาชน) และบริษัทย่อย วันที่ 31 ธันวาคม 2549 และ 2548

หน่วย : บาท

สำหรับปีสิ้นสุดวันที่ 31 ธันวาคม	งบการเงินรวม		งบการเงินเฉพาะของบริษัทฯ	
	2549	2548	2549	2548
กระแสเงินสดจากกิจกรรมลงทุน				
เงินสดรับจากการขายหลักทรัพย์ในความต้องการของตลาด	149,615,787	48,112,065	149,615,787	48,112,065
เงินสดจ่ายจากการซื้อหลักทรัพย์ในความต้องการของตลาด	(163,204,332)	(22,624,640)	(163,204,332)	(22,624,640)
เงินลงทุนในสถาบันการเงิน (เพิ่มขึ้น) ลดลง	5,000,000	(7,000,000)	–	–
เงินปันผลรับจากเงินลงทุนอื่น	3,181,350	2,893,700	3,181,350	2,893,700
เงินปันผลรับจากบริษัทย่อย	–	–	10,780,000	5,659,500
เงินลงทุนระยะยาวอื่นเพิ่มขึ้น	(1,027,666)	–	–	–
รับคืนเงินลงทุนระยะยาวอื่น	1,000,000	–	–	–
เงินให้กู้ยืมระยะสั้นแก่กิจการที่เกี่ยวข้องกัน (เพิ่มขึ้น) ลดลง	–	–	15,000,000	(2,000,000)
สินทรัพย์ถาวรเพิ่มขึ้น	(65,433,314)	(69,956,780)	(2,062,768)	(3,246,646)
สินทรัพย์ไม่มีตัวตนเพิ่มขึ้น	(1,672,071)	–	(94,029)	–
เงินสดรับจากการจำหน่ายสินทรัพย์ถาวร	1,661,534	32,748	1,201,627	9,112
เงินสดสุทธิได้มา(ใช้ไป)ในกิจกรรมลงทุน	**(70,878,712)**	**(48,542,907)**	**14,417,635**	**28,803,091**
กระแสเงินสดจากกิจกรรมจัดหาเงิน				
เงินเบิกเกินบัญชีและเงินกู้ยืมระยะสั้น จากสถาบันการเงินเพิ่มขึ้น(ลดลง)	15,895,049	(11,376,403)	(4,000,000)	(9,500,000)
เงินกู้ยืมระยะยาวเพิ่มขึ้น	65,559,000	54,441,000	–	–
จ่ายชำระเงินกู้ยืมระยะยาว	–	(10,497,614)	–	–
เงินปันผลจ่าย	(10,500,000)	(10,500,000)	(10,500,000)	(10,500,000)
เงินปันผลที่บริษัทย่อยจ่ายให้กับผู้ถือหุ้นส่วนน้อย	(220,000)	(115,500)	–	–
เงินสดสุทธิได้มา(ใช้ไป)จากกิจกรรมจัดหาเงิน	**70,734,049**	**21,951,483**	**(14,500,000)**	**(20,000,000)**
เงินสดและรายการเทียบเท่าเงินสดเพิ่มขึ้น (ลดลง) สุทธิ	**1,820,567**	**(4,512,900)**	**520,438**	**138,128**
เงินสดและรายการเทียบเท่าเงินสด ณ วันที่ 1 มกราคม	**3,351,317**	**7,864,217**	**514,614**	**376,486**
เงินสดและรายการเทียบเท่าเงินสด ณ วันที่ 31 ธันวาคม	**5,171,884**	**3,351,317**	**1,035,052**	**514,614**

หมายเหตุประกอบงบการเงินเป็นส่วนหนึ่งของงบการเงินนี้

Statements of Cash Flows (Continued)

KRUNGDHEP SOPHON PUBLIC COMPANY LIMITED AND SUBSIDIARIES DECEMBER 31, 2006 AND 2005

Unit : Baht

For The Years Ended December 31,	Consolidated		The Company Only	
	2006	2005	2006	2005
Cash Flows From Investing Activities				
Proceeds from marketable securities disposal	149,615,787	48,112,065	149,615,787	48,112,065
Purchase of marketable securities	(163,204,332)	(22,624,640)	(163,204,332)	(22,624,640)
(Increase) decrease in investment in financial institutions	5,000,000	(7,000,000)	-	-
Dividend income from other investments	3,181,350	2,893,700	3,181,350	2,893,700
Dividend income from subsidiary company	-	-	10,780,000	5,659,500
Increase in other long-term investments	(1,027,666)	-	-	-
Redemption from other long-term investments	1,000,000	-	-	-
(Increase) decrease in short-term loans to related parties	-	-	15,000,000	(2,000,000)
Increase in fixed assets	(65,433,314)	(69,956,780)	(2,062,768)	(3,246,646)
Increase in intangible assets	(1,672,071)	-	(94,029)	-
Proceeds from fixed assets disposal	1,661,534	32,748	1,201,627	9,112
Net cash provided from (used in) investing activities	**(70,878,712)**	**(48,542,907)**	**14,417,635**	**28,803,091**
Cash flows from financing activities				
Increase (decrease) in bank overdrafts and short-term loans from financial institutions	15,895,049	(11,376,403)	(4,000,000)	(9,500,000)
Increase in long-term loans	65,559,000	54,441,000	-	-
Repayment for long-term loans	-	(10,497,614)	-	-
Dividend payment	(10,500,000)	(10,500,000)	(10,500,000)	(10,500,000)
Subsidiary dividend paid to minority interest	(220,000)	(115,500)	-	-
Net cash provided from (used in) financing activities	**70,734,049**	**21,951,483**	**(14,500,000)**	**(20,000,000)**
Net increase (decrease) in cash and cash equivalents	**1,820,567**	**(4,512,900)**	**520,438**	**138,128**
Cash and cash equivalents as at January 1,	**3,351,317**	**7,864,217**	**514,614**	**376,486**
Cash and cash equivalents as at December 31,	**5,171,884**	**3,351,317**	**1,035,052**	**514,614**

Notes to the financial statements form an integral part of these statements.

งบกระแสเงินสด (ต่อ)

บริษัท กรุงเทพโสภณ จำกัด (มหาชน) และบริษัทย่อย วันที่ 31 ธันวาคม 2549 และ 2548

หน่วย : บาท

สำหรับปีสิ้นสุดวันที่ 31 ธันวาคม	งบการเงินรวม		งบการเงินเฉพาะของบริษัทฯ	
	2549	2548	2549	2548
ข้อมูลเพิ่มเติมประกอบกระแสเงินสด				
เงินสดจ่ายไปในระหว่างปีสำหรับดอกเบี้ยจ่าย				
(รวมดอกเบี้ยจ่ายที่บันทึกเป็นส่วนหนึ่งของราคาทุนอาคารระหว่างก่อสร้าง)	8,675,100	2,080,175	1,577,262	1,273,735
ภาษีเงินได้	8,549,764	6,951,326	1,038,269	875,773
รายการที่ไม่ใช่เงินสด ประกอบด้วย				
กำไร(ขาดทุน)ที่ยังไม่เกิดขึ้นจากการเปลี่ยนแปลงมูลค่าของเงินลงทุน	2,765,248	(1,515,391)	2,765,248	(1,515,391)
สินทรัพย์หมุนเวียนอื่นเพิ่มขึ้นจากการขายหลักทรัพย์	10,313,116	–	10,313,116	–
สินทรัพย์หมุนเวียนอื่นเพิ่มขึ้นจากเจ้าหนี้ทรัพย์สิน	87,933	1,147,608	51,715	–
สินทรัพย์ไม่มีตัวตนเพิ่มขึ้นจากเจ้าหนี้ทรัพย์สิน	213,400	–	131,100	–
สินทรัพย์ถาวรเพิ่มขึ้นจากเจ้าหนี้ทรัพย์สินและเงินประกันผลงาน	1,095,468	16,644,401	660,368	–
สินทรัพย์ไม่หมุนเวียนอื่นเพิ่มขึ้นจากการโอนภาษีถูกหัก ณ ที่จ่าย	876,635	1,741,747	876,635	1,270,190

หมายเหตุประกอบงบการเงินเป็นส่วนหนึ่งของงบการเงินนี้

Statements of Cash Flows (Continued)

KRUNGDHEP SOPHON PUBLIC COMPANY LIMITED AND SUBSIDIARIES DECEMBER 31, 2006 AND 2005

Unit : Baht

For The Years Ended December 31,	Consolidated		The Company Only	
	2006	2005	2006	2005
Additional Disclosure Items To Cash Flows Statements				
Cash paid during the years for :				
Interest expenses (including capitalized interest of building under construction)	8,675,100	2,080,175	1,577,262	1,273,735
Income tax expenses	8,549,764	6,951,326	1,038,269	875,773
Non-cash flows item comprise :				
Unrealized gain (loss) on investment revaluation	2,765,248	(1,515,391)	2,765,248	(1,515,391)
Increase in other current assets from marketable securities disposal	10,313,116	-	10,313,116	-
Increase in other current assets from assets payable	87,933	1,147,608	51,715	-
Increase in intangible assets from assets payable	213,400	-	131,100	-
Increase in fixed assets from assets payable and retention	1,095,468	16,644,401	660,368	-
Increase in other non-current assets as transferring from withholding tax	876,635	1,741,747	876,635	1,270,190

Notes to the financial statements form an integral part of these statements.

หมายเหตุประกอบงบการเงิน

บริษัท กรุงเทพโสภณ จำกัด (มหาชน) และบริษัทย่อย วันที่ 31 ธันวาคม 2549 และ 2548

1. ข้อมูลทั่วไป

1.1 สถานะของบริษัท	เป็นนิติบุคคลจัดตั้งขึ้นตามกฎหมายไทยและจดทะเบียนในตลาดหลักทรัพย์แห่งประเทศไทย
1.2 สถานที่ตั้งบริษัท	เลขที่ 185 หมู่ 1 ถนนราษฎร์บูรณะ แขวงบางปะกอก เขตราษฎร์บูรณะ กรุงเทพมหานคร 10140 ประเทศไทย
1.3 ลักษณะธุรกิจ	(1) พัฒนาและให้เช่าอสังหาริมทรัพย์ (2) ลงทุนในบริษัทย่อยซึ่งดำเนินธุรกิจตามหมายเหตุประกอบงบการเงิน ข้อ 8 (3) ลงทุนในบริษัทจดทะเบียนในตลาดหลักทรัพย์แห่งประเทศไทย (4) ให้คำปรึกษาทางด้านการบริหาร
1.4 จำนวนพนักงาน ณ วันที่ 31 ธันวาคม 2549 และ 2548	(1) รวมบริษัทย่อย 124 คน และ 109 คน ตามลำดับ (2) เฉพาะของบริษัท 24 คน และ 21 คน ตามลำดับ
1.5 ค่าใช้จ่ายเกี่ยวกับพนักงาน สำหรับปีสิ้นสุดวันที่ 31 ธันวาคม 2549 และ 2548	(1) รวมบริษัทย่อย 44.23 ล้านบาท และ 39.76 ล้านบาท ตามลำดับ (2) เฉพาะของบริษัท 15.76 ล้านบาท และ 14.68 ล้านบาท ตามลำดับ

2. เกณฑ์ในการจัดทำงบการเงิน

งบการเงินรวมและงบการเงินเฉพาะบริษัทได้จัดทำขึ้นตามมาตรฐานการบัญชีภายใต้พระราชบัญญัติการบัญชี พ.ศ. 2543 ซึ่งรวมถึงพระราชบัญญัติวิชาชีพบัญชี พ.ศ. 2547

2.1 งบการเงินรวมนี้จัดทำขึ้นโดยรวมงบการเงินของบริษัท กรุงเทพโสภณ จำกัด (มหาชน) และบริษัทย่อย ดังนี้

บริษัทย่อย	อัตราการถือหุ้น %		จัดตั้งขึ้นในประเทศ
	31 ธันวาคม 2549	31 ธันวาคม 2548	
บริษัท เค.ดับบลิว.ซี. คลังสินค้า จำกัด	98.0000	98.0000	ไทย
บริษัท กรุงเทพคลังเอกสาร จำกัด	99.9987	99.9987	ไทย

2.2 ยอดคงค้างและรายการระหว่างกันของบริษัทและบริษัทย่อย ได้ตัดออกจากงบการเงินรวมแล้ว

3. สรุปนโยบายการบัญชีที่สำคัญ

3.1 การรับรู้รายได้และค่าใช้จ่าย

บริษัทและบริษัทย่อยบันทึกรายได้และค่าใช้จ่ายตามเกณฑ์คงค้าง ยกเว้นดอกเบี้ยที่ค้างชำระนานเกิน 6 เดือน และหลักทรัพย์ค้ำประกันไม่คุ้มมูลหนี้ ซึ่งจะบันทึกเป็นรายได้เมื่อได้รับชำระ

3.2 หลักทรัพย์ในความต้องการของตลาด

หลักทรัพย์ในความต้องการของตลาดจัดประเภทเป็นหลักทรัพย์เผื่อขาย แสดงด้วยมูลค่ายุติธรรม บริษัทรับรู้การเปลี่ยนแปลงมูลค่าของหลักทรัพย์เผื่อขายเป็นรายการแยกต่างหากในส่วนของผู้ถือหุ้น ภายใต้หัวข้อ กำไร(ขาดทุน) ที่ยังไม่เกิดขึ้นจากการเปลี่ยนแปลงมูลค่าเงินลงทุน

บริษัทคำนวณราคาทุนของหลักทรัพย์ที่ขาย ถือเกณฑ์ราคาทุนถัวเฉลี่ยของแต่ละหลักทรัพย์ ณ เวลาที่ขาย

Notes to the Financial statements

KRUNGDHEP SOPHON PUBLIC COMPANY LIMITED AND SUBSIDIARIES DECEMBER 31, 2006 AND 2005

1. Generral Information

1.1 Company status	A Juristic person established under Thai law and listed on the Stock Exchange of Thailand.
1.2 Company location	185 Moo 1 Rasburana Road, Kwaeng Bangpakok, Khet Rasburana, Bangkok 10140, Thailand.
1.3 Type of business	(1) Developing and leasing property. (2) Invest in subsidiaries which operate business as stated in Note 8 to the financial statements. (3) Invest in listed securities on the Stock Exchange of Thailand. (4) To service consulting management.
1.4 Number of employees as at December 31, 2006 and 2005	(1) Including subsidiaries 124 persons and 109 persons, respectively. (2) The Company only 24 persons and 21 persons, respectively.
1.5 Employee expenses for the years ended December 31, 2006 and 2005	(1) Including subsidiaries Baht 44.23 million and Baht 39.76 million, respectively. (2) The Company only Baht 15.76 million and Baht 14.68 million, respectively.

2. Basis for Preparation of Financial Statements

The consolidated and the Company only financial statements have been prepared in accordance with Thai Accounting Standard under the Accounting Act, B.E. 2543 (2000) including the Accounting Profession Act B.E. 2547 (2004).

2.1 These consolidated financial statements included the financial statements of Krungdhep Sophon Public Company Limited and its subsidiaries as follows:

Subsidiary Companies	% Holding		Established in
	Dec. 31,2006	Dec. 31,2005	
K.W.C. Warehouse Company Limited	98.0000	98.0000	Thailand
Krungdhep Document Company Limited	99.9987	99.9987	Thailand

2.2 Inter-company balances and transactions have been eliminated in the consolidated financial statements.

3. Summary of Significant Accounting Policies

3.1 Revenues and expenses recognition

The Company and subsidiaries recognized revenues and expenses on an accrual basis, except for the six-month past due interest from loan receivable with uncoverable collateral will be recorded as revenue when collected.

3.2 Marketable securities

Marketable securities classified as available-for-sale securities are stated at fair value. The Company recognized revaluation on available-for-sale securities as separate item in Shareholders' Equity under unrealized gain (loss) on investment revaluation.

Cost of the disposed marketable securities is based on the average cost of each security at the date of disposal.

3.3 ค่าเผื่อหนี้สงสัยจะสูญ

บริษัทย่อยบันทึกค่าเผื่อหนี้สงสัยจะสูญ โดยประมาณจากลูกหนี้เฉพาะรายที่คาดว่าจะเรียกเก็บไม่ได้

3.4 เงินลงทุน

ก. เงินลงทุนในบริษัทย่อย

เงินลงทุนในบริษัทย่อย หมายถึงบริษัทที่บริษัทใหญ่ในกลุ่มบริษัทมีสิทธิออกเสียง ทั้งทางตรงและทางอ้อมเกินกว่ากึ่งหนึ่งของสิทธิในการออกเสียงทั้งหมดหรือมีอำนาจในการควบคุมนโยบายการเงินและการดำเนินงานของบริษัทย่อย เงินลงทุนในบริษัทย่อยแสดงตามวิธีส่วนได้เสีย

ข. เงินลงทุนระยะยาว

เงินลงทุนในหุ้นกู้และเงินลงทุนในพันธบัตร บริษัทจัดประเภทเป็นตราสารหนี้ที่จะถือจนครบกำหนดแสดงด้วยราคาทุนตัดจำหน่าย ราคาทุนของหลักทรัพย์ที่ขายถือเกณฑ์ราคาทุนถัวเฉลี่ยของแต่ละหลักทรัพย์ ณ เวลาที่ขาย

3.5 ที่ดิน อาคาร และอุปกรณ์

ที่ดิน อาคาร และอุปกรณ์แสดงในราคาทุน ค่าเสื่อมราคาคำนวณโดยวิธีเส้นตรงตามอายุการใช้งานโดยประมาณของสินทรัพย์ดังนี้

รายการ	อายุการใช้งาน (ปี)
ท่าจอดเรือ เขื่อนและส่วนปรับปรุง	5-20
อาคาร คลังสินค้าและส่วนปรับปรุง	5-20
สิ่งปลูกสร้างอื่น	5-20
ระบบสาธารณูปโภค	5-20
เครื่องมือและอุปกรณ์	5
เครื่องตกแต่งและอุปกรณ์สำนักงาน	5
ยานพาหนะ	5
ส่วนปรับปรุงสินทรัพย์ที่เช่า	5

3.6 ต้นทุนการกู้ยืม

บริษัทย่อยบันทึกดอกเบี้ยจ่ายและต้นทุนอื่นที่เกิดจากการกู้ยืมเพื่อสร้างอาคารรวมเป็นส่วนหนึ่งของราคาทุนอาคารจนกว่าอาคารนั้นอยู่ในสภาพพร้อมที่จะใช้ได้ตามประสงค์

3.7 สินทรัพย์ไม่มีตัวตน

สินทรัพย์ไม่มีตัวตน เป็นค่าโปรแกรมคอมพิวเตอร์ที่ใช้ในการดำเนินงานของบริษัท สินทรัพย์ไม่มีตัวตนดังกล่าว ตัดจำหน่ายโดยวิธีเส้นตรงตลอดอายุการใช้งาน โดยประมาณ 5 ปี

3.8 กำไรต่อหุ้นขั้นพื้นฐาน

กำไรต่อหุ้นขั้นพื้นฐาน คำนวณโดยการนำกำไรสุทธิประจำปีหารด้วยจำนวนหุ้นสามัญถัวเฉลี่ยถ่วงน้ำหนัก ที่ถือโดยบุคคลภายนอกในระหว่างปี

3.9 เงินสดและรายการเทียบเท่าเงินสด

เพื่อวัตถุประสงค์ในการจัดทำงบกระแสเงินสด เงินสดและรายการเทียบเท่าเงินสด ได้แก่ เงินสดในมือ และเงินฝากธนาคารซึ่งถึงกำหนดในระยะเวลาไม่เกิน 3 เดือน และปราศจากภาระผูกพัน

3.10 การใช้ประมาณการทางบัญชี

ในการจัดทำงบการเงินให้เป็นไปตามหลักการบัญชีที่รับรองทั่วไป ฝ่ายบริหารต้องใช้การประมาณ และตั้งข้อสมมติฐานหลายประการซึ่งจะมีผลกระทบต่อจำนวนเงินที่เกี่ยวกับรายได้ ค่าใช้จ่าย สินทรัพย์และหนี้สิน รวมทั้งการเปิดเผยข้อมูลเกี่ยวกับสินทรัพย์และหนี้สินที่อาจจะเกิดขึ้น ผลที่เกิดขึ้นจริงอาจมีความแตกต่างไปจากจำนวนที่ประมาณไว้

Notes to the Financial statements

KRUNGDHEP SOPHON PUBLIC COMPANY LIMITED AND SUBSIDIARIES DECEMBER 31, 2006 AND 2005

3.3 Allowance for doubtful accounts

The subsidiaries recorded allowance for doubtful accounts by estimating from specific accounts receivable which are expected to be uncollectible.

3.4 Investments

a. Investment in subsidiary companies

A parent company in the group of companies has directly or indirectly, more than one half of the total voting rights or power to govern the financial and operating policies of subsidiaries. Investments in subsidiaries are presented by equity method.

b. Long – term investments.

Investments in debenture and bond, the Company classified as debt securities to be held-to-maturity, stated at amortized cost.

Cost of the disposed securities is based on the average cost of each security at the date of disposal.

3.5 Property, plant and equipment

Property, plant and equipment are stated at cost. Depreciation is calculated by the straight-line method over the estimated useful lives of the following assets :

Particulars	Years of useful lives
Wharf, dam and improvements	5-20
Building, warehouse and improvements	5-20
Other structures	5-20
Utility systems	5-20
Tools and equipment	5
Office furniture and equipment	5
Vehicles	5
Leasehold improvement	5

3.6 Borrowing costs

The subsidiary recorded loan interest and other cost incurred from borrowing for building under construction until it is ready for use as intended.

3.7 Intangible assets

Intangible assets are computer softwares used in the Company's operation. Such intangible assets are amortized by the straight-line method based on the estimated useful lives of 5 years.

3.8 Basic earnings per share

Basic earnings per share is calculated by dividing the annual net profit by the weighted average number of common stocks held by outsiders during the year.

3.9 Cash and cash equivalents

For the purpose of preparation of cash flows statements, cash and cash equivalents are cash in hand and cash at banks which is due with in 3 months, without obligation.

3.10 Use of accounting estimates

In preparation of financial statements in accordance with generally accepted accounting principles requires management to make various estimates and assumptions that will affect the reported amounts of revenues, expenses, assets and liabilities including disclosure of contingent assets and liabilities. Actual results may differ from those estimates.

บริษัท กรุงเทพโสภณ จำกัด (มหาชน) และบริษัทย่อย วันที่ 31 ธันวาคม 2549 และ 2548

4. หลักทรัพย์ในความต้องการของตลาด

หน่วย : บาท

รายการ	งบการเงินรวม		งบการเงินเฉพาะของบริษัทฯ	
	2549	2548	2549	2548
หลักทรัพย์ในความต้องการของตลาด-ราคาทุนรวม	52,179,193	39,569,691	52,179,193	39,569,691
กำไรที่ยังไม่เกิดขึ้นจากการเปลี่ยนแปลงมูลค่าของเงินลงทุน	7,485,807	4,720,559	7,485,807	4,720,559
หลักทรัพย์ในความต้องการของตลาด-ราคายุติธรรม	59,665,000	44,290,250	59,665,000	44,290,250

5. เงินลงทุนในสถาบันการเงิน

หน่วย : บาท

รายการ	งบการเงินรวม		งบการเงินเฉพาะของบริษัทฯ	
	2549	2548	2549	2548
ตั๋วสัญญาใช้เงิน	10,000,000	15,000,000	-	-
อัตราดอกเบี้ย (ร้อยละ) ต่อปี	2.50-5.25	0.75-3.25	-	-

6. ข้อมูลเกี่ยวกับคุณภาพสินทรัพย์

ลูกหนี้การค้า

ลูกหนี้การค้า แยกตามอายุหนี้ที่ค้างชำระดังนี้

หน่วย : บาท

อายุหนี้	งบการเงินรวม		งบการเงินเฉพาะของบริษัทฯ	
	2549	2548	2549	2548
ยังไม่ถึงกำหนดชำระ	15,335,978	12,189,418	2,170,000	1,229,000
เกินกำหนดชำระไม่เกิน 3 เดือน	1,056,887	1,907,788	-	600,000
มากกว่า 3 เดือน ถึง 6 เดือน	185,758	72,640	-	-
มากกว่า 6 เดือน ถึง 12 เดือน	180,522	34,698	-	-
มากกว่า 12 เดือน ขึ้นไป	3,686,996	3,684,911	-	-
รวม	**20,446,141**	**17,889,455**	**2,170,000**	**1,829,000**
ค่าเผื่อหนี้สงสัยจะสูญ	3,684,911	3,684,911	-	-

เงินให้กู้ยืมระยะสั้น

เงินให้กู้ยืมระยะสั้นอื่น 2 รายที่มีปัญหาในการชำระหนี้หรือผิดนัดชำระหนี้ แยกตามอายุหนี้ที่ค้างชำระดังนี้

หน่วย : บาท

อายุหนี้	งบการเงินรวม		งบการเงินเฉพาะของบริษัทฯ	
	2549	2548	2549	2548
มากกว่า 12 เดือนขึ้นไป	37,102,501	37,102,501	-	-
ค่าเผื่อหนี้สงสัยจะสูญ	37,102,501	37,102,501	-	-

Notes to the Financial statements

KRUNGDHEP SOPHON PUBLIC COMPANY LIMITED AND SUBSIDIARIES DECEMBER 31, 2006 AND 2005

4. Marketable Securities

Unit : Baht

Particulars	Consolidated		The Company Only	
	2006	2005	2006	2005
Marketable securities - aggregate cost	52,179,193	39,569,691	52,179,193	39,569,691
Unrealized gain on investment revaluation	7,485,807	4,720,559	7,485,807	4,720,559
Marketable securities - fair value	59,665,000	44,290,250	59,665,000	44,290,250

5. Investments in Financial Institutions

Unit : Baht

Particulars	Consolidated		The Company Only	
	2006	2005	2006	2005
Promissory Notes	10,000,000	15,000,000	-	-
Interest Rate (Per annum)	2.50-5.25 %	0.75-3.25 %	-	-

6. Quality of Assets

Trade Accounts Receivable

Trade accounts receivable can be classified according to their outstanding balances by aging as follows:

Unit : Baht

Agihg	Consolidated		The Company Only	
	2006	2005	2006	2005
Current	15,335,978	12,189,418	2,170,000	1,229,000
Overdue within 3 months	1,056,887	1,907,788	-	600,000
Over 3 to 6 months	185,758	72,640	-	-
Over 6 to 12 months	180,522	34,698	-	-
Over 12 months	3,686,996	3,684,911	-	-
Total	**20,446,141**	**17,889,455**	**2,170,000**	**1,829,000**
Allowance for doubtful accounts	3,684,911	3,684,911	-	-

Short-term loans

Other two short-term loans which have settlement problems or became default can be classified according to outstanding balances by aging as follows :

Unit : Baht

Aging	Consolidated		The Company Only	
	2006	2005	2006	2005
Over 12 months	37,102,501	37,102,501	-	-
Allowance for doubtful accounts	37,102,501	37,102,501	-	-

ลูกหนี้การค้าและเงินให้กู้ยืมระยะสั้นรายหนึ่ง ซึ่งมีมูลค่าคงเหลือตามบัญชีจำนวน 30.24 ล้านบาท บริษัทได้ยื่นขอรับชำระหนี้ต่อเจ้าพนักงานพิทักษ์ทรัพย์

วันที่ 20 มีนาคม 2545 บริษัทย่อยได้รับหนังสือแจ้งจากเจ้าพนักงานพิทักษ์ทรัพย์ว่า ศาลแพ่งได้มีคำสั่งให้บริษัทย่อยได้รับชำระหนี้จากลูกหนี้เงินให้กู้ยืมระยะสั้นรายนี้เป็นจำนวนเงิน 30.84 ล้านบาท โดยให้ได้รับชำระหนี้จากกองทรัพย์สินของลูกหนี้อย่างเจ้าหนี้สามัญ

วันที่ 9 เมษายน 2545 บริษัทย่อยได้ยื่นอุทธรณ์คำสั่งศาลให้บริษัทได้รับชำระหนี้ จำนวน 37.46 ล้านบาท และได้รับชำระหนี้จากกองทรัพย์สินที่เป็นสินค้าปุ๋ยที่เป็นหลักประกันในฐานะเจ้าหนี้บุริมสิทธิ

วันที่ 22 กุมภาพันธ์ 2548 ได้มีคำพิพากษาของศาลอุทธรณ์ให้บริษัทย่อยได้รับชำระหนี้เป็นจำนวนเงิน 37.46 ล้านบาท โดยได้รับเงินบางส่วนจากการขายปุ๋ยทอดตลาดจำนวน 2.10 ล้านบาท แต่ต้องหักค่าธรรมเนียมการขายทอดตลาดในอัตราร้อยละ 5 (ของเงินที่ได้จากการขายทอดตลาดออกเสียก่อน) ส่วนหนี้ที่เหลือให้ได้รับชำระหนี้อย่างเจ้าหนี้สามัญ เจ้าพนักงานพิทักษ์ทรัพย์ (ในฐานะผู้แทนลูกหนี้ล้มละลาย) มิได้ยื่นฎีกาภายในระยะเวลาที่กฎหมายกำหนด คำพิพากษาของศาลอุทธรณ์จึงถึงที่สุด

เมื่อวันที่ 1 กันยายน 2548 บริษัทย่อยได้รับเงินจากการขายทอดตลาดปุ๋ยจากเจ้าพนักงานพิทักษ์ทรัพย์เป็นที่เรียบร้อยแล้ว

ลูกหนี้การค้าและเงินให้กู้ยืมระยะสั้นอีกรายหนึ่ง ซึ่งมีมูลค่าตามบัญชีจำนวน 12.53 ล้านบาท อยู่ระหว่างการฟ้องร้องคดี(ดูหมายเหตุประกอบงบการเงินข้อ 21.1)

7. เงินให้กู้ยืมระยะสั้นแก่กิจการที่เกี่ยวข้องกัน

หน่วย : บาท

รายการ	งบการเงินรวม		งบการเงินเฉพาะของบริษัทฯ		อัตราดอกเบี้ยต่อปี %	
	2549	2548	2549	2548	2549	2548
บริษัท กรุงเทพคลังเอกสาร จำกัด						
ยอดคงเหลือยกมาต้นปี	–	–	15,000,000	13,000,000		
เงินให้กู้ยืมระหว่างปี	–	–	25,000,000	7,500,000		
เงินรับชำระคืนระหว่างปี	–	–	(40,000,000)	(5,500,000)		
ยอดคงเหลือยกไปปลายปี	**–**	**–**	**–**	**15,000,000**	**4.50–8.50**	**3.75–6.25**

8. เงินลงทุนซึ่งบันทึกโดยวิธีส่วนได้เสีย

หน่วย : บาท

บริษัทย่อย	สัดส่วนการถือหุ้น %		ตามวิธีราคาทุน		ตามวิธีส่วนได้เสีย	
	2549	2548	2549	2548	2549	2548
บริษัท เค.ดับบลิว.ซี. คลังสินค้า จำกัด	98.0000	98.0000	8,900,000	8,900,000	15,976,555	20,476,330
บริษัท กรุงเทพคลังเอกสาร จำกัด	99.9987	99.9987	99,998,700	99,998,700	94,780,449	91,570,035
รวม			**108,898,700**	**108,898,700**	**110,757,004**	**112,046,365**

หน่วย : บาท

บริษัทย่อย	ประเภทกิจการ	ลักษณะความสัมพันธ์	ทุนชำระแล้ว		เงินปันผล	
			2549	2548	2549	2548
บริษัท เค.ดับบลิว.ซี. คลังสินค้า จำกัด	คลังสินค้า	ผู้ถือหุ้น/กรรมการร่วมกัน	5,500,000	5,500,000	10,780,000	5,659,500
บริษัท กรุงเทพคลังเอกสาร จำกัด	รับฝากเอกสาร	ผู้ถือหุ้น/กรรมการร่วมกัน	100,000,000	100,000,000	–	–

Notes to the Financial statements

KRUNGDHEP SOPHON PUBLIC COMPANY LIMITED AND SUBSIDIARIES DECEMBER 31, 2006 AND 2005

One trade account receivable and short-term loan which has book value of Baht 30.24 million, the subsidiary has submitted a request for debt settlement to the official receiver.

On March 20, 2002, the subsidiary received a notice from the official receiver that the Civil Court awarded an order for it to receive the settlement from this short-term loan amount of Baht 30.84 million from the mass of debtor's assets as ordinary creditor.

On April 9, 2002, the subsidiary submitted an appeal to the Court for requesting of settlement amount of Baht 37.46 million and to be settled from the mass of assets by guaranteed fertilizer as preferred creditor.

On February 22, 2005, the judgement of the Court of Appeal was rendered in favor of the subsidiary to the effect that the subsidiary was granted the right to receive debt payment of Baht 37.46 million by receiving some money out of Baht 2.10 million from the auction sale of fertilizers after deducting auction fee at 5% (of the proceeds from the auction sale) and that the rest of the debt be paid (to the subsidiary) as an ordinary creditor. Since the official receiver (as a representative of the bankruptcy) did not file the petition with the Supreme Court within the time limit, the decision of the Court of Appeal was therefore final.

On September 1, 2005, the subsidiary has duly received the money by auction sale of fertilizers from the official receiver.

Another trade account receivable and short-term loan extended which has book value of Baht 12.53 million is in the process of filing a lawsuit (see also Note 21.1 to the financial statements).

7. Short-Term Loans Extended to Related Party

Unit : Baht

Particulars	Consolidated		The Company Only		Interest Rate %	
	2006	2005	2006	2005	2006	2005
Krungdhep Document Co., Ltd.						
Beginning balance	-	-	15,000,000	13,000,000		
Increase during the years	-	-	25,000,000	7,500,000		
Settlement during the years	-	-	(40,000,000)	(5,500,000)		
Ending balances	**-**	**-**	**-**	**15,000,000**	**4.50-8.50**	**3.75-6.25**

8. Investments for Using The Equity Method

Unit : Baht

Subsidiary	% Holding		Cost Method		Equity Method	
	2006	2005	2006	2005	2006	2005
K.W.C. Warehouse Co., Ltd.	98.0000	98.0000	8,900,000	8,900,000	15,976,555	20,476,330
Krungdhep Document Co., Ltd.	99.9987	99.9987	99,998,700	99,998,700	94,780,449	91,570,035
Total			**108,898,700**	**108,898,700**	**110,757,004**	**112,046,365**

Unit : Baht

Subsidary	Type of Business	Relationship	Paid-Up Capital		Dividends	
			2006	2005	2006	2005
K.W.C. Warehouse Co., Ltd.	Warehouse	Shareholders / co-directors	5,500,000	5,500,000	10,780,000	5,659,500
Krungdhep Document Co., Ltd.	Document storage	Shareholders / co-directors	100,000,000	100,000,000	-	-

บริษัท กรุงเทพโสภณ จำกัด (มหาชน) และบริษัทย่อย วันที่ 31 ธันวาคม 2549 และ 2548

9. เงินลงทุนระยะยาวอื่น

หน่วย : บาท

รายการ	งบการเงินรวม		งบการเงินเฉพาะของบริษัทฯ	
	2549	2548	2549	2548
ตราสารหนี้				
พันธบัตร – (มีอายุ 10 ปี ครบกำหนด 30 พ.ย. 2554)	1,000,000	–	–	–
– (มีอายุ 8 ปี ครบกำหนด 8 ธ.ค. 2549)	–	1,000,000	–	–
บวก ส่วนเกินพันธบัตร	27,247	58,945	–	–
รวม	**1,027,247**	**1,058,945**	**–**	**–**

ในปี 2549 และ 2548 บริษัทย่อยได้ตัดส่วนเกินมูลค่าพันธบัตรเป็นค่าใช้จ่ายในงบกำไรขาดทุนเป็นจำนวนเงิน 59,364 บาท และ 62,308 บาท ตามลำดับ

เงินลงทุนในพันธบัตร บริษัทย่อยจดจำนำไว้กับธนาคารกรุงเทพ จำกัด (มหาชน) เพื่อใช้เป็นหลักประกันการบริหารงานด้านคลังเอกสารให้ ธนาคารกรุงเทพ จำกัด (มหาชน)

10. ที่ดิน อาคารและอุปกรณ์ ประกอบด้วย

หน่วย : บาท

รายการ	งบการเงินรวม				
	2548	เพิ่มขึ้น	จำหน่าย	โอน	2549
ราคาทุน					
ที่ดินและส่วนปรับปรุง	112,772,158	–	–	–	112,772,158
ท่าจอดเรือ เขื่อนและส่วนปรับปรุง	15,113,100	251,944	–	–	15,365,044
อาคาร คลังสินค้าและส่วนปรับปรุง	156,682,011	35,950,738	–	75,916,468	268,549,217
สิ่งปลูกสร้างอื่น	26,506,349	384,842	–	7,770,566	34,661,757
ระบบสาธารณูปโภค	22,618,046	1,472,221	–	16,181,975	40,272,242
เครื่องมือและอุปกรณ์	7,995,251	2,143,465	(110,169)	110,000	10,138,547
เครื่องตกแต่งและอุปกรณ์สำนักงาน	21,182,776	5,411,854	(1,176,579)	–	25,418,051
ยานพาหนะ	14,576,723	2,834	(3,581,299)	–	10,998,258
ส่วนปรับปรุงสินทรัพย์ที่เช่า	741,704	–	–	–	741,704
งานระหว่างก่อสร้าง	79,365,312	20,910,884	–	(99,979,009)	297,187
รวม	**457,553,430**	**66,528,782**	**(4,868,047)**	**–**	**519,214,165**
ค่าเสื่อมราคาสะสม					
ท่าจอดเรือ เขื่อนและส่วนปรับปรุง	11,621,146	383,788	–	–	12,004,934
อาคาร คลังสินค้าและส่วนปรับปรุง	73,812,628	10,787,341	–	–	84,599,969
สิ่งปลูกสร้างอื่น	17,565,998	2,011,137	–	–	19,577,135
ระบบสาธารณูปโภค	10,485,102	1,631,978	–	–	12,117,080
เครื่องมือและอุปกรณ์	5,701,209	1,066,458	(110,152)	–	6,657,515
เครื่องตกแต่งและอุปกรณ์สำนักงาน	14,032,945	3,139,275	(1,170,740)	–	16,001,480
ยานพาหนะ	7,543,077	2,618,857	(2,932,363)	–	7,229,571
ส่วนปรับปรุงสินทรัพย์ที่เช่า	741,704	–	–	–	741,704
รวม	**141,503,809**	**21,638,834**	**(4,213,255)**	**–**	**158,929,388**
ที่ดิน อาคารและอุปกรณ์–สุทธิ	**316,049,621**				**360,284,777**
ค่าเสื่อมราคาประจำปี	**15,711,991**				**21,638,834**

Notes to the Financial statements

KRUNGDHEP SOPHON PUBLIC COMPANY LIMITED AND SUBSIDIARIES DECEMBER 31, 2006 AND 2005

9. Other Long-Term Investments

Unit : Baht

Particulars	Consolidated		The Company Only	
	2006	2005	2006	2005
Debt securities				
Bond - (10 year maturity, due date on November 30, 2011)	1,000,000	-	-	-
Bond - (8 year maturity, due date on December 8, 2006)	-	1,000,000	-	-
Add Premium on bond	27,247	58,945	-	-
Total	**1,027,247**	**1,058,945**	**-**	**-**

In 2006 and 2005, the subsidiary wrote-off premium on bond as expense in the statements of income amount of Baht 59,364 and Baht 62,308 , respectively.

The subsidiary pledged investment in bond with the Bangkok Bank Public Company Limited as collateral for storage administration for Bangkok Bank Public Company Limited.

10. Property, Plant and Equipment Consist of the following:

Unit : Baht

Particulars	Consolidated				
	2005	Increase	Sales	Transfer	2006
Cost					
Land and improvement	112,772,158	-	-	-	112,772,158
Wharf, dam and improvement	15,113,100	251,944	-	-	15,365,044
Building, warehouse and improvement	156,682,011	35,950,738	-	75,916,468	268,549,217
Other structures	26,506,349	384,842	-	7,770,566	34,661,757
Utility systems	22,618,046	1,472,221	-	16,181,975	40,272,242
Tools and equipment	7,995,251	2,143,465	(110,169)	110,000	10,138,547
Office furniture and equipment	21,182,776	5,411,854	(1,176,579)	-	25,418,051
Vehicles	14,576,723	2,834	(3,581,299)	-	10,998,258
Leasehold improvement	741,704	-	-	-	741,704
Assets under construction	79,365,312	20,910,884	-	(99,979,009)	297,187
Total	**457,553,430**	**66,528,782**	**(4,868,047)**	**-**	**519,214,165**
Accumulated depreciation					
Wharf, dam and improvement	11,621,146	383,788	-	-	12,004,934
Building, warehouse and improvement	73,812,628	10,787,341	-	-	84,599,969
Other structures	17,565,998	2,011,137	-	-	19,577,135
Utility systems	10,485,102	1,631,978	-	-	12,117,080
Tools and equipment	5,701,209	1,066,458	(110,152)	-	6,657,515
Office furniture and equipment	14,032,945	3,139,275	(1,170,740)	-	16,001,480
Vehicles	7,543,077	2,618,857	(2,932,363)	-	7,229,571
Leasehold improvement	741,704	-	-	-	741,704
Total	**141,503,809**	**21,638,834**	**(4,213,255)**	**-**	**158,929,388**
Property, plant and equipment - net	**316,049,621**				**360,284,777**
Depreciation for the years	**15,711,991**				**21,638,834**

บริษัท กรุงเทพโสภณ จำกัด (มหาชน) และบริษัทย่อย วันที่ 31 ธันวาคม 2549 และ 2548

หน่วย : บาท

รายการ	งบการเงินเฉพาะของบริษัทฯ				
	2548	เพิ่มขึ้น	จำหน่าย	โอน	2549
ราคาทุน					
ที่ดินและส่วนปรับปรุง	112,772,158	–	–	–	112,772,158
ท่าจอดเรือ เขื่อนและส่วนปรับปรุง	15,113,100	251,944	–	–	15,365,044
อาคาร คลังสินค้าและส่วนปรับปรุง	55,164,958	35,985	–	730,755	55,931,698
สิ่งปลูกสร้างอื่น	17,479,257	255,301	–	–	17,734,558
ระบบสาธารณูปโภค	4,831,610	171,814	–	–	5,003,424
เครื่องมือและอุปกรณ์	884,529	–	–	–	884,529
เครื่องตกแต่งและอุปกรณ์สำนักงาน	5,888,011	980,150	(678,831)	–	6,189,330
ยานพาหนะ	9,351,730	–	(2,289,590)	–	7,062,140
งานระหว่างก่อสร้าง	–	1,027,942	–	(730,755)	297,187
รวม	**221,485,353**	**2,723,136**	**(2,968,421)**	**–**	**221,240,068**
ค่าเสื่อมราคาสะสม					
ท่าจอดเรือ เขื่อนและส่วนปรับปรุง	11,621,146	383,788	–	–	12,004,934
อาคาร คลังสินค้าและส่วนปรับปรุง	40,503,421	1,576,350	–	–	42,079,771
สิ่งปลูกสร้างอื่น	13,707,428	1,084,566	–	–	14,791,994
ระบบสาธารณูปโภค	4,672,586	45,533	–	–	4,718,119
เครื่องมือและอุปกรณ์	884,514	–	–	–	884,514
เครื่องตกแต่งและอุปกรณ์สำนักงาน	3,611,293	785,993	(675,756)	–	3,721,530
ยานพาหนะ	4,660,659	1,625,463	(1,640,656)	–	4,645,466
รวม	**79,661,047**	**5,501,693**	**(2,316,412)**	**–**	**82,846,328**
ที่ดิน อาคารและอุปกรณ์–สุทธิ	**141,824,306**				**138,393,740**
ค่าเสื่อมราคาประจำปี	**5,884,483**				**5,501,693**

งบการเงินรวม ณ วันที่ 31 ธันวาคม 2549 และ 2548 ได้บันทึกดอกเบี้ยจ่ายที่เกิดขึ้นจำนวน 0.61 ล้านบาท และ 0.59 ล้านบาท เป็นส่วนหนึ่งของราคาทุนอาคารระหว่างก่อสร้าง

ณ วันที่ 31 ธันวาคม 2549 และ 2548 งบการเงินรวมมีสินทรัพย์ถาวรที่คิดค่าเสื่อมราคาจนครบอายุการใช้งานแล้ว แต่ยังสามารถใช้งานได้อยู่ ซึ่งมีราคาทุน 31.94 ล้านบาท และ 28.14 ล้านบาท ตามลำดับ

ณ วันที่ 31 ธันวาคม 2549 และ 2548 งบการเงินเฉพาะของบริษัทมีสินทรัพย์ถาวรที่คิดค่าเสื่อมราคาจนครบอายุการใช้งานแล้ว แต่ยังสามารถใช้งานได้อยู่ ซึ่งมีราคาทุน 21.48 ล้านบาท และ 18.92 ล้านบาท ตามลำดับ

บริษัทใช้ที่ดินเป็นหลักทรัพย์ค้ำประกันไว้ที่ศาลอุทธรณ์แทนบริษัทย่อย (ดูหมายเหตุประกอบข้อ 21.1)

ที่ดินบางส่วนถูกเวนคืน ซึ่งปัจจุบันการอุทธรณ์ได้สิ้นสุดแล้ว (ดูหมายเหตุประกอบข้อ 18 และ 21.2)

อาคารและคลังเก็บเอกสารของบริษัท กรุงเทพคลังเอกสาร จำกัด สร้างบนที่ดินของบริษัท โดยมีการทำสัญญาเช่าและกำหนดอายุสัญญาครั้งละ 3 ปี เมื่อครบกำหนดอายุการเช่าสามารถต่อสัญญาได้อีกจนครบ 30 ปี และคลังสินค้าของ บริษัท เค.ดับบลิว.ซี จำกัด สร้างบนที่ดินของบริษัท โดยมีการทำสัญญาเช่าและต่อสัญญาทุก 3 ปี

Notes to the Financial statements

KRUNGDHEP SOPHON PUBLIC COMPANY LIMITED AND SUBSIDIARIES DECEMBER 31, 2006 AND 2005

Unit : Baht

Particulars	The Company Only				
	2005	Increase	Sales	Transfer	2006
Cost					
Land and improvement	112,772,158	–	–	–	112,772,158
Wharf, dam and improvement	15,113,100	251,944	–	–	15,365,044
Building, warehouse and improvement	55,164,958	35,985	–	730,755	55,931,698
Other structures	17,479,257	255,301	–	–	17,734,558
Utility systems	4,831,610	171,814	–	–	5,003,424
Tools and equipment	884,529	–	–	–	884,529
Office furniture and equipment	5,888,011	980,150	(678,831)	–	6,189,330
Vehicles	9,351,730	–	(2,289,590)	–	7,062,140
Assets under construction	–	1,027,942	–	(730,755)	297,187
Total	**221,485,353**	**2,723,136**	**(2,968,421)**	**–**	**221,240,068**
Accumulated depreciation					
Wharf, dam and improvement	11,621,146	383,788	–	–	12,004,934
Building, warehouse and improvement	40,503,421	1,576,350	–	–	42,079,771
Other structures	13,707,428	1,084,566	–	–	14,791,994
Utility systems	4,672,586	45,533	–	–	4,718,119
Tools and equipment	884,514	–	–	–	884,514
Office furniture and equipment	3,611,293	785,993	(675,756)	–	3,721,530
Vehicles	4,660,659	1,625,463	(1,640,656)	–	4,645,466
Total	**79,661,047**	**5,501,693**	**(2,316,412)**	**–**	**82,846,328**
Property, plant and equipment – net	**141,824,306**				**138,393,740**
Depreciation for the years	**5,884,483**				**5,501,693**

As at December 31, 2006 and 2005, the consolidated financial statements have recorded capitalized interests amount of Baht 0.61 million and Baht 0.59 million as part of building under construction.

As at December 31, 2006 and 2005, the consolidated financial statements have fully depreciated fixed assets up to their useful lives but are usable at the cost of Baht 31.94 million and Baht 28.14 million, respectively.

As at December 31, 2006 and 2005, the Company's financial statements have fully depreciated fixed assets up to their useful lives but are usable at the cost of Baht 21.48 million and Baht 18.92 million, respectively.

The Company pledged its land as collateral with the Appeal Court in favour of the subsidiary (see also Note 21.1).

Some plots of lands are expropriated which currently the appeal has come to an end (see also Notes 18 and 21.2).

Krungdhep Document Company Limited' s building and warehouse were built on the Company' s land under Lease Agreement of 3 year period, which can be renewed up to 30 years. And K.W.C. Warehouse Company Limited' s warehouse was built on the Company' s land under the Lease Agreement with renewal right of every 3 years.

บริษัท กรุงเทพโสภณ จำกัด (มหาชน) และบริษัทย่อย วันที่ 31 ธันวาคม 2549 และ 2548

11. สินทรัพย์ไม่มีตัวตน ประกอบด้วย

หน่วย : บาท

รายการ	งบการเงินรวม		
	2548	เพิ่มขึ้น	2549
ราคาทุน			
โปรแกรมคอมพิวเตอร์	–	1,885,471	1,885,471
สินทรัพย์ไม่มีตัวตนตัดจ่ายสะสม			
โปรแกรมคอมพิวเตอร์	–	139,911	139,911
สินทรัพย์ไม่มีตัวตน – สุทธิ	**–**		**1,745,560**
ค่าตัดจ่ายประจำปี	**–**		**139,911**

หน่วย : บาท

รายการ	งบการเงินเฉพาะของบริษัทฯ		
	2548	เพิ่มขึ้น	2549
ราคาทุน			
โปรแกรมคอมพิวเตอร์	–	225,129	225,129
สินทรัพย์ไม่มีตัวตนตัดจ่ายสะสม			
โปรแกรมคอมพิวเตอร์	–	21,692	21,692
สินทรัพย์ไม่มีตัวตน – สุทธิ	**–**		**203,437**
ค่าตัดจ่ายประจำปี	**–**		**21,692**

12. เงินเบิกเกินบัญชีและเงินกู้ยืมระยะสั้นจากสถาบันการเงิน

หน่วย : บาท

รายการ	งบการเงินรวม		งบการเงินเฉพาะของบริษัทฯ	
	2549	2548	2549	2548
เงินเบิกเกินบัญชีธนาคาร	12,036	116,987	–	–
เงินกู้ยืมระยะสั้น	43,000,000	27,000,000	23,000,000	27,000,000
รวม	**43,012,036**	**27,116,987**	**23,000,000**	**27,000,000**
อัตราดอกเบี้ย (ร้อยละต่อปี) – เงินกู้	5.75–8.28	3.0–5.75	5.75–8.28	3.0–5.75

บริษัทและบริษัทย่อยมีวงเงินเบิกเกินบัญชีธนาคารกับธนาคารพาณิชย์โดยจ่ายดอกเบี้ยใน อัตราร้อยละ MOR ต่อปี

Notes to the Financial statements

KRUNGDHEP SOPHON PUBLIC COMPANY LIMITED AND SUBSIDIARIES DECEMBER 31, 2006 AND 2005

11. **Intangible Assets** consist of the following:

Unit : Baht

Particulars	Consolidated		
	2005	Increase	2006
Cost			
Computer softwares	–	1,885,471	1,885,471
Accumulated amortization			
Computer softwares	–	139,911	139,911
Intangible assets–net	**–**		**1,745,560**
Amortization for the year	**–**		**139,911**

Unit : Baht

Particulars	The company olny		
	2005	Increase	2006
Cost			
Computer softwares	–	225,129	225,129
Accumulated amortization			
Computer softwares	–	21,692	21,692
Intangible assets–net	–		203,437
Amortization for the year	**–**		**21,692**

12. **Bank Overdrafts And Short–Term Loans From Financial Institutions**

Unit : Baht

Particulars	Consolidated		The Company Only	
	2006	2005	2006	2005
Bank overdrafts	12,036	116,987	–	–
Short–term loans	43,000,000	27,000,000	23,000,000	27,000,000
Total	**43,012,036**	**27,116,987**	**23,000,000**	**27,000,000**
Interest rate (per annum) – loans (%)	5.75–8.28	3.0–5.75	5.75–8.28	3.0–5.75

The Company and subsidiaries have bank overdrafts line with commercial bank at the interest rate of MOR per annum.

13. เงินกู้ยืมระยะยาว

บริษัท กรุงเทพคลังเอกสาร จำกัด ได้ทำสัญญาเงินกู้ระยะยาว มีเงื่อนไขการชำระคืนเงินต้นและดอกเบี้ย ดังนี้

หน่วย : บาท

วงเงิน	เงื่อนไขการชำระเงินต้นและดอกเบี้ย	อัตราดอกเบี้ยต่อปี	งบการเงินรวม	
			31 ธ.ค. 2549	31 ธ.ค. 2548
120 ล้านบาท (เริ่ม 13 ก.ค. 2548)	1. กำหนดชำระเงินต้นทุกวันสิ้นเดือนภายใน 72 เดือน ดังนี้ เดือนที่ 1 – 24 ปลอดชำระเงินต้น เดือนที่ 25 – 72 ชำระเดือนละ 2,500,000 บาท 2. ชำระดอกเบี้ยทุกเดือน	เดือนที่ 1 – 36 อัตราดอกเบี้ย MLR-1% เดือนที่ 37 – 72 อัตราดอกเบี้ย MLR-0.50%	120,000,000	54,441,000
หัก เงินกู้ยืมระยะยาวที่ถึงกำหนดชำระภายในหนึ่งปี			(15,000,000)	–
เงินกู้ยืมระยะยาว-สุทธิ			105,000,000	54,441,000

เงินกู้ยืมระยะยาว บริษัท กรุงเทพโสภณ จำกัด (มหาชน) เป็นผู้ค้ำประกัน (ดูหมายเหตุ 20)
ส่วนของเงินกู้ยืมระยะยาวที่ถึงกำหนดชำระภายในหนึ่งปี ได้แสดงไว้ภายใต้หนี้สินหมุนเวียน

14. สำรองตามกฎหมาย

บริษัทตั้งสำรองตามกฎหมายครบร้อยละ 10 ของทุนจดทะเบียนแล้ว การตั้งสำรองดังกล่าวเพื่อให้เป็นไปตามพระราชบัญญัติบริษัทมหาชน จำกัด เงินสำรองนี้จะนำไปจ่ายเป็นเงินปันผลไม่ได้

15. สำรองทั่วไป

บริษัทตั้งสำรองทั่วไป เพื่อใช้ในการดำเนินงานทั่วไปของบริษัทไม่มีวัตถุประสงค์เป็นการเฉพาะ

16. เงินปันผลจ่ายและค่าตอบแทนกรรมการ

เมื่อวันที่ 25 เมษายน 2549 ที่ประชุมสามัญผู้ถือหุ้นของบริษัท ได้มีมติอนุมัติให้จ่ายเงินปันผลแก่ผู้ถือหุ้น จำนวน 6 ล้านหุ้น ในอัตราหุ้นละ 1.75 บาท รวมเป็นเงิน 10.5 ล้านบาท โดยกำหนดจ่ายเงินปันผลในวันที่ 15 พฤษภาคม 2549 และได้อนุมัติการจ่ายค่าตอบแทนกรรมการเป็นจำนวนเงิน 3.5 ล้านบาท

เมื่อวันที่ 26 เมษายน 2548 ที่ประชุมสามัญผู้ถือหุ้นของบริษัท ได้มีมติอนุมัติให้จ่ายเงินปันผลแก่ผู้ถือหุ้น จำนวน 6 ล้านหุ้น ในอัตราหุ้นละ 1.75 บาท รวมเป็นเงิน 10.5 ล้านบาท โดยกำหนดจ่ายเงินปันผลในวันที่ 12 พฤษภาคม 2548 และได้อนุมัติการจ่ายค่าตอบแทนกรรมการเป็นจำนวนเงิน 3.5 ล้านบาท

17. รายการกับกิจการที่เกี่ยวข้องกัน

บริษัทมีรายการบัญชีกับกิจการที่เกี่ยวข้องกัน ซึ่งเกี่ยวข้องกันโดยการถือหุ้นหรือการมีผู้ถือหุ้นหรือกรรมการบางส่วนร่วมกัน รายการธุรกิจดังกล่าวประกอบด้วยการบริการและการกู้ยืมซึ่งอัตราค่าบริการ และอัตราดอกเบี้ย เป็นไปตามราคาตลาดเช่นเดียวกับรายการที่เกิดขึ้นกับบุคคลภายนอก และเป็นไปตามเงื่อนไขที่ตกลงร่วมกัน

Notes to the Financial statements

KRUNGDHEP SOPHON PUBLIC COMPANY LIMITED AND SUBSIDIARIES DECEMBER 31, 2006 AND 2005

13. Long-Term Loans

Krungdhep Document Co., Ltd. has made long-term loan agreement under the following repayment conditions of principal and interest:

Unit : Baht

Credit Line	Repayment Conditions	Interest Rate Per Annum	Consolidated	
			Dec. 31, 2006	Dec. 31, 2005
Baht 120 million (Started on July 13, 2005)	1. Monthly principal repayment at every month ended within 72 months as follows : From the 1st to 24th month is grace period for principal. From the 25th to 72nd month will be paid at Baht 2,500,000 each. 2. The interest is paid by monthly.	From the 1st to 36th month at MLR-1%. From the 37th to 72nd month at MLR-0.50%.	120,000,000	54,441,000
Less Current portion of long - term loans			(15,000,000)	-
Long-term loans-net			105,000,000	54,441,000

Krungdhep Sophon Public Company Limited is the guarantor for this long-term loan (see Note 20).

The portion of long-term loans due within one year was shown under current liabilities.

14. Legal Reserve

The Company set up legal reserve which duly met 10% of authorized share capital, in compliance with the Public Company Act. This reserve is forbidden for dividend payment.

15. General Reserve

The Company provided general reserve for using in general operation without specific objective.

16. Dividend Payment And Directors' Remuneration

On April 25, 2006, the Ordinary General Shareholders' Meeting was held and approved a resolution to pay dividend at Baht 1.75 per share to the shareholders of 6 million shares, totalling Baht 10.5 million and including directors' remuneration amounting to Baht 3.5 million by fixing the payment date for dividend on May 15, 2006.

On April 26, 2005 the Ordinary General Shareholders' Meeting was held and approved a resolution to pay dividend at Baht 1.75 per share to the shareholders of 6 million shares, totalling Baht 10.5 million and including directors' remuneration amounting to Baht 3.5 million by fixing the payment date for dividend on May 12, 2005.

17. Transactions With Related Parties

The Company has accounting transactions with its related parties, which are related by shareholding or having some shareholders or co-directors. Such business transactions consist of services and loans which services rate and interest rate are in accordance with the market price as same as incurred to the third party and under conditions specified in the mutual agreement.

หมายเหตุประกอบงบการเงิน

บริษัท กรุงเทพโสภณ จำกัด (มหาชน) และบริษัทย่อย วันที่ 31 ธันวาคม 2549 และ 2548

รายการต่อไปนี้เป็นรายการที่เกิดขึ้นระหว่างบริษัท กับบริษัทต่อไปนี้

หน่วย : บาท

บริษัท	ลักษณะความสัมพันธ์
บริษัท กรุงเทพคลังเอกสาร จำกัด	เป็นบริษัทย่อย (ดูหมายเหตุ 8)
บริษัท เค.ดับบลิว.ซี. คลังสินค้า จำกัด	เป็นบริษัทย่อย (ดูหมายเหตุ 8)
ธนาคารกรุงเทพ จำกัด (มหาชน)	เป็นบริษัทที่เกี่ยวของกันโดยเป็นผู้ถือหุ้นของบริษัท

รายการที่เกี่ยวข้องกันที่สำคัญ มีดังนี้

หน่วย : บาท

รายการในงบดุล	งบการเงินรวม		งบการเงินเฉพาะของบริษัทฯ	
	2549	2548	2549	2548
1. เงินฝากธนาคาร				
– ธนาคารกรุงเทพ จำกัด (มหาชน)	3,890,848	2,590,380	351,607	136,195
2. หลักทรัพย์ในความต้องการของตลาด				
– ธนาคารกรุงเทพ จำกัด (มหาชน)	–	4,200,000	–	4,200,000
3. ลูกหนี้การค้า				
– บริษัท กรุงเทพคลังเอกสาร จำกัด	–	–	1,542,000	1,328,000
– บริษัท เค.ดับบลิว.ซี คลังสินค้า จำกัด	–	–	548,000	421,000
– ธนาคารกรุงเทพ จำกัด (มหาชน)	1,276,070	1,059,298	–	–
รวม	**1,276,070**	**1,059,298**	**2,090,000**	**1,749,000**
4. เงินให้กู้ยืมระยะสั้น (หมายเหตุ 7)				
– บริษัท กรุงเทพคลังเอกสาร จำกัด	–	–	–	15,000,000
5. ดอกเบี้ยค้างรับ				
– บริษัท กรุงเทพคลังเอกสาร จำกัด	–	–	–	84,307
6. เงินเบิกเกินบัญชี				
– ธนาคารกรุงเทพ จำกัด (มหาชน)	–	116,987	–	–
7. เงินมัดจำรับ				
– บริษัท เค.ดับบลิว.ซี คลังสินค้า จำกัด	–	–	4,933,500	4,933,500

Notes to the Financial statements

KRUNGDHEP SOPHON PUBLIC COMPANY LIMITED AND SUBSIDIARIES DECEMBER 31, 2006 AND 2005

The following transactions incurred among the Company and following companies :

Unit : Baht

Companies	Relationship
Krungdhep Document Company Limited	Subsidiary (Note 8)
K.W.C. Warehouse Company Limited	Subsidiary (Note 8)
Bangkok Bank Public Company Limited	Related company by being its shareholder.

The significant related transactions are as follows :

Unit : Baht

Transactions in Balance Sheets	Consolidated		The Company Only	
	2006	2005	2006	2005
1. Cash at bank				
- Bangkok Bank Public Company Limited	3,890,848	2,590,380	351,607	136,195
2. Marketable securities				
- Bangkok Bank Public Company Limited	-	4,200,000	-	4,200,000
3. Trade accounts receivable				
- Krungdhep Document Company Limited	-	-	1,542,000	1,328,000
- K.W.C. Warehouse Company Limited	-	-	548,000	421,000
- Bangkok Bank Public Company Limited	1,276,070	1,059,298	-	-
Total	**1,276,070**	**1,059,298**	**2,090,000**	**1,749,000**
4. Short-term loans extended (Note 7)				
- Krungdhep Document Company Limited	-	-	-	15,000,000
5. Interest receivable				
- Krungdhep Document Company Limited	-	-	-	84,307
6. Bank overdrafts				
- Bangkok Bank Public Company Limited	-	116,987	-	-
7. Deposit received				
- K.W.C. Warehouse Company Limited	-	-	4,933,500	4,933,500

หมายเหตุประกอบงบการเงิน

บริษัท กรุงเทพโสภณ จำกัด (มหาชน) และบริษัทย่อย วันที่ 31 ธันวาคม 2549 และ 2548

หน่วย : บาท

รายการในงบกำไรขาดทุน	งบการเงินรวม		งบการเงินเฉพาะของบริษัทฯ	
	2549	2548	2549	2548
1. รายได้ค่าเช่ารับ				
- บริษัท กรุงเทพคลังเอกสาร จำกัด	-	-	2,160,000	1,074,000
- บริษัท เค.ดับบลิว.ซี. คลังสินค้า จำกัด (ค่าเช่ารับคำนวณตามพื้นที่ที่ให้เช่าในราคาที่ตกลงร่วมกันตามสัญญา)	-	-	11,140,440	10,545,120
รวม	**-**	**-**	**13,300,440**	**11,619,120**
2. รายได้ค่าเก็บรักษาสินค้าและเอกสาร				
- ธนาคารกรุงเทพ จำกัด (มหาชน)	3,501,250	2,320,500	-	-
3. รายได้ค่าบริการรับ				
- บริษัท กรุงเทพคลังเอกสาร จำกัด	-	-	7,200,000	4,800,000
- บริษัท เค.ดับบลิว.ซี. คลังสินค้า จำกัด (ค่าบริการจัดการคำนวณโดยปันส่วนค่าใช้จ่ายฝ่ายบริหารของบริษัทตามสัดส่วนรายได้ของกลุ่มบริษัทและประมาณการการให้บริการของหน่วยงานของบริษัทที่มีต่อบริษัทในกลุ่ม)	-	-	4,800,000	3,600,000
รวม	**-**	**-**	**12,000,000**	**8,400,000**
4. รายได้ค่าบริการจัดการ				
- ธนาคารกรุงเทพ จำกัด (มหาชน) (ค่าบริการคำนวณจากต้นทุนการจัดการบวกกำไร)	9,713,169	9,320,475	-	-
5. เงินปันผลรับ				
- ธนาคารกรุงเทพ จำกัด (มหาชน)	12,500	72,000	12,500	72,000
6. ดอกเบี้ยรับ				
- บริษัท กรุงเทพคลังเอกสาร จำกัด	-	-	554,363	659,065
- ธนาคารกรุงเทพ จำกัด (มหาชน)	17,225	8,662	1,304	933
รวม	**17,225**	**8,662**	**555,667**	**659,998**
7. ดอกเบี้ยจ่าย				
- ธนาคารกรุงเทพ จำกัด (มหาชน)	-	195,673	-	-

Notes to the Financial statements

KRUNGDHEP SOPHON PUBLIC COMPANY LIMITED AND SUBSIDIARIES DECEMBER 31, 2006 AND 2005

Unit : Baht

Transactions in Statments of Income	Consolidated		The Company Only	
	2006	2005	2006	2005
1. Rental income				
- Krungdhep Document Company Limited	-	-	2,160,000	1,074,000
- K.W.C. Warehouse Company Limited (Rental income is calculated on the space occupied at the rate mutually agreed in the contract).	-	-	11,140,440	10,545,120
Total	**-**	**-**	**13,300,440**	**11,619,120**
2. Storage fees				
- Bangkok Bank Public Company Limited	3,501,250	2,320,500	-	-
3. Service income				
- Krungdhep Document Company Limited	-	-	7,200,000	4,800,000
- K.W.C. Warehouse Company Limited (Service income is calculated by sharing the Company' s administrative expenses in proportion to the revenue of group companies and the estimate service rendered of Company' s unit to the group companies).	-	-	4,800,000	3,600,000
Total	**-**	**-**	**12,000,000**	**8,400,000**
4. Management fee income				
- Bangkok Bank Public Company Limited (Management fee is calculated on cost plus margin).	9,713,169	9,320,475	-	-
5. Dividend income				
- Bangkok Bank Public Company Limited	12,500	72,000	12,500	72,000
6. Interest income				
- Krungdhep Document Company Limited	-	-	554,363	659,065
- Bangkok Bank Public Company Limited	17,225	8,662	1,304	933
Total	**17,225**	**8,662**	**555,667**	**659,998**
7. Interest expenses				
- Bangkok Bank Public Company Limited	-	195,673	-	-

18. ข้อมูลจำแนกตามส่วนงาน

ข้อมูลทางการเงินจำแนกตามส่วนงานธุรกิจ

หน่วย : บาท

สำหรับปีสิ้นสุดวันที่ 31 ธันวาคม 2549	ส่วนงานคลังสินค้า	ส่วนงานรับฝากเอกสาร	ส่วนงานให้เช่าทรัพย์สินและอื่นๆ	รายการตัดบัญชี	งบการเงินรวม
รายได้ค่าเช่า	17,100,225	–	14,575,440	(13,598,440)	18,077,225
รายได้ค่าเก็บรักษาสินค้าและเอกสาร	10,674,535	73,112,245	–	–	83,786,780
รายได้จากการบริการท่าเรือ	8,870,981	–	–	–	8,870,981
รายได้ค่าธรรมเนียมและบริการ	385,517	9,713,169	12,000,000	(12,000,000)	10,098,686
รายได้เงินปันผล	–	–	3,181,350	–	3,181,350
กำไรจากการขายหลักทรัพย์	–	–	9,334,073	–	9,334,073
ดอกเบี้ยรับ	410,413	30,065	646,352	(554,363)	532,467
รายได้อื่น ๆ	**695,324**	**4,214,962**	**587,069**	**–**	**5,497,355**
รวมรายได้	38,136,995	87,070,441	40,324,284	(26,152,803)	139,378,917
ต้นทุนค่าเช่าและบริการ	17,479,304	51,751,676	4,861,044	(12,638,440)	61,453,584
กำไรขั้นต้น	20,657,691	35,318,765	35,463,240	(13,514,363)	77,925,333
ค่าใช้จ่ายในการบริหารและดำเนินงาน	11,405,979	23,547,290	25,598,555	(13,046,618)	47,505,206
ดอกเบี้ยจ่าย	–	6,960,948	1,577,262	(382,884)	8,155,326
ภาษีเงินได้	2,843,319	1,515,209	–	–	4,358,528
กำไรหลังภาษีเงินได้					17,906,273
กำไรของส่วนของผู้ถือหุ้นส่วนน้อย					(128,211)
กำไรสุทธิ					**17,778,062**
สินทรัพย์ถาวร – สุทธิ	**2,201,377**	**220,807,967**	**138,393,740**	**(1,118,307)**	**360,284,777**
สินทรัพย์ไม่มีตัวตน – สุทธิ	**–**	**1,542,123**	**203,437**	**–**	**1,745,560**
สินทรัพย์รวม					**473,722,985**

Notes to the Financial statements

KRUNGDHEP SOPHON PUBLIC COMPANY LIMITED AND SUBSIDIARIES DECEMBER 31, 2006 AND 2005

18. Information by Segment

Financial information by business segments

Unit : Baht

For the year ended December 31, 2006	Warehouse Segment	Document Storage Segment	Assets Rental and Other Segments	Offsetting Items	Consolidated Financial Statements
Rental income	17,100,225	–	14,575,440	(13,598,440)	18,077,225
Storage fees	10,674,535	73,112,245	–	–	83,786,780
Wharfage services	8,870,981	–	–	–	8,870,981
Fees and services income	385,517	9,713,169	12,000,000	(12,000,000)	10,098,686
Dividend income	–	–	3,181,350	–	3,181,350
Gain on disposal of marketable securities	–	–	9,334,073	–	9,334,073
Interest income	410,413	30,065	646,352	(554,363)	532,467
Other income	**695,324**	**4,214,962**	**587,069**	**–**	**5,497,355**
Total revenues	38,136,995	87,070,441	40,324,284	(26,152,803)	139,378,917
Cost of rental and services	17,479,304	51,751,676	4,861,044	(12,638,440)	61,453,584
Gross profit	20,657,691	35,318,765	35,463,240	(13,514,363)	77,925,333
Administrative and operating expenses	11,405,979	23,547,290	25,598,555	(13,046,618)	47,505,206
Interest expenses	–	6,960,948	1,577,262	(382,884)	8,155,326
Income tax	2,843,319	1,515,209	–	–	4,358,528
Profit after Income Tax Expenses					17,906,273
Profit of Minority Interest					(128,211)
Net profit					**17,778,062**
Property, Plant and Equipment–net	**2,201,377**	**220,807,967**	**138,393,740**	**(1,118,307)**	**360,284,777**
Intangible Assets–net	**–**	**1,542,123**	**203,437**	**–**	**1,745,560**
Total Assets					**473,722,985**

หมายเหตุประกอบงบการเงิน

บริษัท กรุงเทพโสภณ จำกัด (มหาชน) และบริษัทย่อย วันที่ 31 ธันวาคม 2549 และ 2548

หน่วย : บาท

สำหรับปีสิ้นสุดวันที่ 31 ธันวาคม 2548	ส่วนงานคลังสินค้า	ส่วนงานรับฝากเอกสาร	ส่วนงานให้เช่าทรัพย์สินและอื่นๆ	รายการตัดบัญชี	งบการเงินรวม
รายได้ค่าเช่า	16,180,094	–	11,999,120	(11,907,520)	16,271,694
รายได้ค่าเก็บรักษาสินค้าและเอกสาร	13,284,763	59,401,011	–	(96,000)	72,589,774
รายได้จากการบริการท่าเรือ	8,909,058	–	–	–	8,909,058
รายได้ค่าธรรมเนียมและบริการ	1,425,437	9,320,475	8,400,000	(8,400,000)	10,745,912
รายได้เงินปันผล	–	–	2,893,700	–	2,893,700
กำไรจากการขายหลักทรัพย์	–	–	1,364,811	–	1,364,811
ดอกเบี้ยรับ	184,863	22,173	660,820	(659,065)	208,791
รายได้อื่น ๆ	769,308	2,396,544	102,376	–	3,268,228
รวมรายได้	**40,753,523**	**71,140,203**	**25,420,827**	**(21,062,585)**	**116,251,968**
ต้นทุนค่าเช่าและบริการ	17,734,019	38,533,921	5,060,331	(11,151,000)	50,177,271
กำไรขั้นต้น	23,019,504	32,606,282	20,360,496	(9,911,585)	66,074,697
ค่าใช้จ่ายในการบริหารและดำเนินงาน	7,910,534	17,540,228	25,615,020	(9,322,106)	41,743,676
ดอกเบี้ยจ่าย	–	633,340	1,273,735	(422,892)	1,484,183
ภาษีเงินได้	4,015,079	4,382,709	–	–	8,397,788
กำไรรวมส่วนของผู้ถือหุ้นส่วนน้อย					14,449,050
กำไรของส่วนของผู้ถือหุ้นส่วนน้อย					(222,009)
กำไรสุทธิ					**14,227,041**
สินทรัพย์ถาวร – สุทธิ	**3,015,238**	**172,243,524**	**141,824,306**	**(1,033,447)**	**316,049,621**
สินทรัพย์รวม					**401,712,376**

Notes to the Financial statements

KRUNGDHEP SOPHON PUBLIC COMPANY LIMITED AND SUBSIDIARIES DECEMBER 31, 2006 AND 2005

Unit : Baht

For the year ended December 31, 2005	Warehouse Segment	Document Storage Segment	Assets Rental and Other Segments	Offsetting Items	Consolidated Financial Statements
Rental income	16,180,094	–	11,999,120	(11,907,520)	16,271,694
Storage fees	13,284,763	59,401,011	–	(96,000)	72,589,774
Wharfage services	8,909,058	–	–	–	8,909,058
Fees and services income	1,425,437	9,320,475	8,400,000	(8,400,000)	10,745,912
Dividend income	–	–	2,893,700	–	2,893,700
Gain on disposal of marketable securities	–	–	1,364,811	–	1,364,811
Interest income	184,863	22,173	660,820	(659,065)	208,791
Other income	769,308	2,396,544	102,376	–	3,268,228
Total revenues	**40,753,523**	**71,140,203**	**25,420,827**	**(21,062,585)**	**116,251,968**
Cost of rental and services	17,734,019	38,533,921	5,060,331	(11,151,000)	50,177,271
Gross profit	23,019,504	32,606,282	20,360,496	(9,911,585)	66,074,697
Administrative and operating expenses	7,910,534	17,540,228	25,615,020	(9,322,106)	41,743,676
Interest expenses	–	633,340	1,273,735	(422,892)	1,484,183
Income tax	4,015,079	4,382,709	–	–	8,397,788
Profit after Income Tax Expenses					14,449,050
Profit of Minority Interest					(222,009)
Net profit					**14,227,041**
Property, Plant and Equipment, net	**3,015,238**	**172,243,524**	**141,824,306**	**(1,033,447)**	**316,049,621**
Total Assets					**401,712,376**

19. ค่าเวนคืนที่ดิน

ที่ดินของบริษัทบางส่วน โฉนดที่ดินเลขที่ 1578, 1582 และ 1605 อยู่ในแนวเขตทางตามโครงการปรับปรุงเพื่อขยายทางหลวงเทศบาล สายถนนราษฎร์บูรณะ ตอนคลองบางปะกอก พ.ศ.2541 ตามพระราชกฤษฎีกา ซึ่งในระหว่างปี 2541 บริษัทได้รับเงินทดแทนค่าที่ดินงวดที่ 1 จากทางกรุงเทพมหานครแล้ว แต่เงินทดแทนค่าที่ดินงวดที่ 2 ยังไม่ได้รับ เนื่องจากอยู่ระหว่างการรังวัดที่ดินและทางกรุงเทพมหานครได้คัดค้านแนวเขตที่ดิน โดยเห็นว่าพื้นที่บริเวณนอกรั้วเป็นพื้นที่สาธารณะแต่บริษัทคัดค้านเนื่องจากตามโฉนดเป็นแนวเขตที่ดินของบริษัทซึ่งได้ฟ้องร้องให้เพิกถอนการคัดค้านการรังวัดของกรุงเทพมหานคร บริษัทได้ทำการยื่นอุทธรณ์ต่อศาล และศาลได้มีคำพิพากษาแล้ว (ดูหมายเหตุประกอบงบการเงินข้อ 21.2)

หน่วย : บาท

โฉนดเลขที่	เนื้อที่เดิมที่ถูกเวนคืนตามสัญญา (ตารางวา)	เนื้อที่ใหม่ที่ถูกเวนคืนตามของกรุงเทพมหานคร (ตารางวา)	เนื้อที่ใหม่ที่ถูกเวนคืนตามโฉนดของบริษัท (ตารางวา)	รับงวดที่ 1 แล้ว	คงเหลือรับ(คืน)งวดที่ 2 ตามเนื้อที่ใหม่ของของกรุงเทพมหานคร	คงเหลือรับงวดที่ 2 ตามเนื้อที่ใหม่ของบริษัท
1578	184	63.9	178.7	15,180,000	(8,151,000)	4,477,000
1582	55	78.0	198.5	4,537,500	4,042,500	17,297,500
1605	17	14.7	15.7	1,402,500	214,500	324,500
รวม	**256**	**156.6**	**392.9**	**21,120,000**	**(3,894,000)**	**22,099,000**

บริษัทคำนวณเงินชดเชยค่าที่ดินตามสัญญา ตารางวาละ 110,000 บาท

20. ภาระผูกพัน

บริษัทมีภาระผูกพันตามหนังสือสัญญาค้ำประกันจากธนาคารพาณิชย์ ดังนี้

หน่วย : บาท

รายการ	งบการเงินรวม		งบการเงินเฉพาะของบริษัทฯ	
	2549	2548	2549	2548
หนังสือค้ำประกัน	852,543	1,480,123	183,100	183,100

- บริษัทย่อย 2 บริษัทได้เข้าเป็นผู้ค้ำประกันให้แก่บริษัทใหญ่ในการชำระหนี้เงินเบิกเกินบัญชี เงินกู้ยืมระยะสั้นและหนี้สินอื่นๆ ที่มีต่อธนาคารคู่สัญญา
- บริษัท กรุงเทพโสภณ จำกัด (มหาชน) ได้เข้าเป็นผู้ค้ำประกันในการชำระหนี้เงินเบิกเกินบัญชี เงินกู้ยืมระยะสั้นจากสถาบันการเงินและเงินกู้ยืมระยะยาวให้แก่บริษัทย่อย (ดูหมายเหตุ 12 และ 13)

บริษัทย่อย ได้สร้างอาคาร คลังเก็บเอกสาร และคลังสินค้าบนที่ดินของบริษัท (ดูหมายเหตุ 10)

Notes to the Financial statements

KRUNGDHEP SOPHON PUBLIC COMPANY LIMITED AND SUBSIDIARIES DECEMBER 31, 2006 AND 2005

19. Accrued Land Expropriation

Part of the Company's land under Title Deeds Numbers 1578, 1582 and 1605 is in the highway expropriated alignment areas under the Municipal Highway Expansion Project for Klong Bangpakok Zone, Rasburana Road, B.E. 2541 (1998) in accordance with a Royal Decree. As a consequence, the Company, in B.E. 2541 (1998), had received the first lot of land compensation from the Bangkok Metropolitan Administration. However, the second lot of land compensation has not been obtained, as it has been during the course of land survey and the Bangkok Metropolitan Administration has made an objection to the land boundary on the reason that the area outside the fence is a public area. The Company has, however, made a demurring protest since the area is, according to the Title Deed, within the Company's land boundary. The Company has filed an appeal to the Court and the Court has duly passed its judgement (see also Note 21.2 to the financial statements).

Unit : Baht

Title Deed No.	Old expropriated area per agreement (Square wah)	New expropriated area per BMA (Square wah)	New expropriated area per Company's title deeds (Square wah)	Received the first installment of compensation	Balance to be received (paid) for 2nd installment per new area of BMA	Balance to be received per new area of the Company
1578	184	63.9	178.7	15,180,000	(8,151,000)	4,477,000
1582	55	78.0	198.5	4,537,500	4,042,500	17,297,500
1605	17	14.7	15.7	1,402,500	214,500	324,500
Total	**256**	**156.6**	**392.9**	**21,120,000**	**(3,894,000)**	**22,099,000**

The Company calculated land compensation according to the agreement at Baht 110,000 per square wah.

20. Commitment

The Company has commitment from letters of guarantee issued by commercial bank as follow:

Unit : Baht

Particular	Consolidated		The Company Only	
	2006	2005	2006	2005
Letters of guarantee	852,543	1,480,123	183,100	183,100

Two subsidiary companies are guarantors for the parent Company on repayment for bank overdrafts, short-term loans and other liabilities available at the bank.

Krungdhep Sophon Public Company Limited is the guarantor for repayment of the bank overdrafts, short-term loans from financial institution and long-term loans to the subsidiaries (see Notes 12 and 13).

The subsidiary company's building and warehouse were built on the Company' s land (see Note 10).

21. คดีฟ้องร้อง

21.1 คดีความกับลูกหนี้

บริษัทย่อยถูกฟ้องจากลูกหนี้

ลูกค้ารายหนึ่งดำเนินคดีเรียกร้องค่าเสียหายจากบริษัทย่อย จำนวนเงิน 19,146,860 บาท ในฐานะที่เป็นผู้รับฝากสินค้าไม่ได้ใช้ความระมัดระวังในการป้องกันน้ำท่วมเมื่อปลายปี 2538 ในการนี้บริษัทย่อยได้มอบหมายทนายความของบริษัทย่อยให้ต่อสู้คดี เนื่องจากบริษัทย่อยได้ทุ่มเทป้องกันอุทกภัยเยี่ยงผู้ประกอบวิชาชีพรับฝากสินค้าที่ดีแล้ว อย่างไรก็ดี บริษัทย่อยได้ตั้งสำรองเพื่อการชดใช้ค่าเสียหายสำหรับกรณีนี้ไว้บางส่วนเป็นจำนวนเงิน 5,000,000 บาท

วันที่ 29 พฤศจิกายน 2545 ศาลแพ่งได้มีคำพิพากษาให้บริษัทย่อยชำระเงินจำนวน 17,784,660 บาท พร้อมดอกเบี้ยแก่ลูกหนี้

วันที่ 12 มีนาคม 2546 บริษัทย่อยได้ดำเนินการยื่นอุทธรณ์คัดค้านคำพิพากษาต่อศาลและขอทุเลาการบังคับคดี

วันที่ 19 มกราคม 2547 ศาลได้มีคำสั่งให้ทุเลาการบังคับคดี ตามที่บริษัทย่อยได้วางหลักประกันตามจำนวนเงินที่ต้องชำระพร้อมดอกเบี้ย (คำนวณถึงวันที่ 10 ธันวาคม 2547) ประมาณ 28.61 ล้านบาท โดยใช้ที่ดิน 3 โฉนด เนื้อที่ 1ไร่ 29 ตารางวา ของบริษัท กรุงเทพโสภณ จำกัด (มหาชน) ซึ่งมีราคาประเมิน 42.90 ล้านบาท เป็นหลักประกัน

บริษัทย่อยฟ้องร้องลูกหนี้

บริษัทย่อยได้แต่งตั้งทนายความให้ทำการฟ้องร้องเพื่อเรียกชำระมูลหนี้จำนวน 20,114,862 บาท ประกอบด้วยเงินให้กู้ยืม รายได้ค้างรับและดอกเบี้ยค้างรับจากลูกค้ารายนี้ นอกจากนี้บริษัทย่อยได้โอนสำรองเพื่อการชดใช้ค่าเสียหายจำนวน 5,000,000 บาท เป็นสำรองค่าเผื่อหนี้สงสัยจะสูญและตั้งสำรองค่าเผื่อหนี้สงสัยจะสูญเพิ่มจนเต็มจำนวนของมูลค่าลูกหนี้รายนี้ เนื่องจากฝ่ายบริหารของบริษัทย่อยคาดว่าผลของความเสียหายที่อาจเกิดขึ้นจะไม่เกินมูลหนี้ที่ลูกหนี้มีอยู่กับบริษัทย่อย

วันที่ 24 มิถุนายน 2545 ศาลชั้นต้นได้มีคำพิพากษาให้ลูกหนี้จ่ายชำระเงินตามมูลหนี้ดังกล่าวข้างต้นพร้อมดอกเบี้ยแก่บริษัทย่อย

วันที่ 19 สิงหาคม 2545 ลูกหนี้รายดังกล่าวได้ยื่นอุทธรณ์คำสั่งศาลและขอทุเลาการบังคับคดี

วันที่ 12 ธันวาคม 2546 ศาลได้มีคำสั่งให้ทุเลาการบังคับคดี จำเลยได้วางหลักประกัน ตามจำนวนเงินที่ต้องชำระพร้อมดอกเบี้ยประมาณ 34.70 ล้านบาท โดยใช้ที่ดินพร้อมสิ่งปลูกสร้างรวม 12 โฉนด ประเมินราคาไว้ประมาณ 61.70 ล้านบาท เป็นหลักประกันตามคำสั่งศาล

วันที่ 18 ตุลาคม 2548 ศาลอุทธรณ์ได้มีคำพิพากษายืนตามคำพิพากษาของศาลชั้นต้น

วันที่ 24 พฤศจิกายน 2548 ลูกหนี้ได้ยื่นฎีกาและคำร้องขอทุเลาการบังคับคดี

วันที่ 6 มกราคม 2549 บริษัทย่อยได้ยื่นคำแก้ฎีกา พร้อมกับคำแถลงคัดค้านการขอทุเลาการบังคับคดี ซึ่งปัจจุบันอยู่ระหว่างรอคำพิพากษาของศาลฎีกา

21.2 บริษัทมีที่ดินบางส่วนที่ถูกเวนคืนเพื่อขยายทางหลวงเทศบาล สายถนนราษฎร์บูรณะ ตอนคลองบางปะกอก พ.ศ.2541 ซึ่งยังไม่สามารถตกลงแนวเขตที่ดินกับทางกรุงเทพมหานครได้ บริษัทจึงดำเนินการฟ้องร้องให้เพิกถอนการคัดค้านการรังวัดของกรุงเทพมหานคร และเมื่อวันที่ 27 มีนาคม 2546 ศาลแพ่งได้พิพากษาให้การคัดค้านการรังวัดของที่ดินบางส่วนของกรุงเทพมหานครถูกต้องแล้ว และบริษัทได้ดำเนินการอุทธรณ์ และทางกรุงเทพมหานครได้ทำการยื่นคำแก้อุทธรณ์ต่อศาล และเมื่อวันที่ 24 มกราคม 2550 ศาลอุทธรณ์ได้มีคำพิพากษายืนตามคำพิพากษาของศาลชั้นต้น และบริษัทมีสิทธิยื่นฎีกาภายในวันที่ 24 กุมภาพันธ์ 2550 (ตามหมายเหตุประกอบงบการเงินข้อ 19)

Notes to the Financial statements

KRUNGDHEP SOPHON PUBLIC COMPANY LIMITED AND SUBSIDIARIES DECEMBER 31, 2006 AND 2005

21. LITIGATION

21.1 Lawsuit with customer

Subsidiary sued by a debtor

A debtor sued subsidiary for compensation in the amount of Baht 19,146,860 for the subsidiary undertaking as a depositary of goods but without due care in prevention of flood in the latter part of year 1995. In that connection, the subsidiary authorized its lawyer to defend the case, as it had devoted itself in preventing the flood as good professional depositary should have done. However, the subsidiary had set aside a reserve for part of the compensation in that case in the amount of Baht 5,000,000.

On November 29, 2002, the Civil Court rendered judgement ordering the subsidiary to make payment of Baht 17,784,660 with interest to the debtor.

On March 12, 2003, the subsidiary filed an appeal against the judgement and requested for execution suspension.

On January 19, 2004, the Court made execution suspension order as the subsidiary had given 3 title deeds that belonged to Krungdhep Sophon Public Company Limited with the area of 1 Rai and 29 square Wah with the assessed value of Baht 42.90 million as a security for the amount and interest to be paid of approximately Baht 28.61 million (calculated up to December 10, 2004) that it was supposed to pay.

Subsidiary suing the debtor

The subsidiary had appointed a lawyer to take an action against the debtor for payment of debt amount of Baht 20,114,862 that comprised loans, receivable income and interest from this debtor. Besides, the subsidiary had transferred a reserve of Baht 5,000,000 that was set aside for payment of the compensation to another reserve for doubtful debts and also set up additional reserve for the rest in full debt of this debtor, as the management of the subsidiary expected that the damage that might incur should not exceed the value of this particular debtor.

On June 24, 2002, the Court of first instance rendered judgement ordering the debtor to make payment in accordance with the said claim together with interest thereon to the subsidiary.

On August 19, 2002, the said debtor submitted an appeal against the Court's order and requested for execution suspension.

On December 12, 2003, the Court issued an order to suspend the execution. The defendant has deposited security as money payable with interest thereon approximately Baht 34.70 million by using the land with structure in total 12 title deeds at the assessed value approximately Baht 61.70 million as collateral following the Court's order.

On October 18, 2005, the Court of Appeal has rendered the judgement confirmed the Court of first instance' judgement.

On November 24, 2005, the said debtor submitted an appeal against the Court's order and requested for execution suspension.

On January 6, 2006, the subsidiary submitted the reply to the appeal together with the protest explanation for execution suspension which currently is under the Supreme Court' s judgement.

21.2 Some part of Company's land was expropriated for expansion of Rasburana Municipal Highway, Zone Klong Bangpakok, B.E. 2541 (1998), and it is disagreed on the land boundary with the Bangkok Metropolitan Administration. The Company, therefore, has taken court action for the revocation of the survey protest of the Bangkok Metropolitan Administration. On March 27, 2003, the Civil Court has rendered its judgement allowing the objection of the some plot of Company's land survey of the Bangkok Metropolitan Administration is in the proper manner and the Company is in the process of submitting its appeals. On January 24, 2007, the Court of Appeal has rendered the judgement confirmed the Court of first instance' judgement and the Company is able to submit against the judgement to the Supreme Court within February 24, 2007 (see Note 19).

22. การเปิดเผยข้อมูลเกี่ยวกับเครื่องมือทางการเงิน

บริษัทและบริษัทย่อยมีข้อมูลเกี่ยวกับเครื่องมือทางการเงินทั้งในงบดุลและนอกงบดุล ดังนี้

22.1 นโยบายการบัญชี

นโยบายการบัญชีได้เปิดเผยในหมายเหตุประกอบงบการเงินข้อ 3

22.2 ความเสี่ยงจากการไม่ปฏิบัติตามสัญญา

ความเสี่ยงจากการไม่ปฏิบัติตามสัญญาเกิดจากกรณีที่คู่สัญญาไม่ปฏิบัติตามข้อกำหนดในสัญญา ซึ่งจะก่อให้เกิดความเสียหายแก่บริษัทและบริษัทย่อย

ความเสี่ยงเกี่ยวกับการกระจุกตัวของสินเชื่อซึ่งเกิดขึ้นจากลูกหนี้การค้ามีไม่มาก เนื่องจากบริษัทและบริษัทย่อยมีลูกหนี้จำนวนมากรายและการบริหารการให้สินเชื่อและการติดตามหนี้มีประสิทธิภาพ ดังนั้นบริษัทและบริษัทย่อยจึงคาดว่าไม่มีความเสี่ยงที่จะเกิดผลเสียหายที่เป็นสาระสำคัญ

สำหรับสินทรัพย์ทางการเงินที่แสดงในงบดุล ราคาตามบัญชีของสินทรัพย์ดังกล่าวได้หักสำรองต่าง ๆ เพื่อให้เป็นราคายุติธรรมโดยประมาณ โดยสำรองดังกล่าวถือเป็นมูลค่าของความเสี่ยงที่คาดว่าจะเกิดจากการไม่ปฏิบัติตามสัญญา

22.3 ความเสี่ยงเกี่ยวกับอัตราดอกเบี้ย

ความเสี่ยงที่จะเกิดจากการเปลี่ยนแปลงของอัตราดอกเบี้ย ซึ่งอาจก่อให้เกิดผลเสียหายแก่บริษัทและบริษัทย่อยในงวดปัจจุบันและงวดต่อๆไป บริษัทและบริษัทย่อยคาดว่าจะสามารถบริหารความเสี่ยงที่อาจเกิดขึ้นได้ เนื่องจากบริษัทได้มีการวางแผนและติดตามสถานการณ์อยู่ตลอดเวลา

22.4 ราคายุติธรรมของเครื่องมือทางการเงิน

บริษัทและบริษัทย่อยใช้วิธีการและข้อสมมติฐานดังต่อไปนี้ ในการประมาณราคายุติธรรมของเครื่องมือทางการเงิน

สินทรัพย์ทางการเงินแสดงราคาตามบัญชี ซึ่งเท่ากับราคายุติธรรมโดยประมาณ

หนี้สินทางการเงิน แสดงราคาตามบัญชี ซึ่งเท่ากับราคายุติธรรมโดยประมาณ โดยเงินกู้ยืมมีอัตราดอกเบี้ยใกล้เคียงกับอัตราดอกเบี้ยในตลาด

23. ภาษีเงินได้

บริษัทไม่มีภาษีเงินได้นิติบุคคลสำหรับปีสิ้นสุดวันที่ 31 ธันวาคม 2549 และ 2548 เนื่องจากบริษัทมีผลขาดทุนทางภาษีหลังจากมีการปรับปรุงกำไรทางบัญชีด้วยรายได้และรายจ่ายอื่นบางรายการที่ได้รับการยกเว้นภาษีเงินได้หรือเป็นรายจ่ายที่ต้องห้ามและหักด้วยผลขาดทุนทางภาษียกมาจากปีก่อนในการคำนวณภาษีเงินได้

ภาษีเงินได้นิติบุคคลของบริษัทย่อยสำหรับปีสิ้นสุดวันที่ 31 ธันวาคม 2549 และ 2548 คำนวณในอัตราร้อยละ 30 จากกำไรทางบัญชีหลังจากปรับปรุงด้วยรายได้และรายจ่ายอื่นบางรายการที่ได้รับการยกเว้นภาษีเงินได้หรือเป็นรายจ่ายที่ต้องห้ามในการคำนวณภาษีเงินได้

24. การอนุมัติงบการเงิน

งบการเงินนี้ได้รับการอนุมัติจากกรรมการของบริษัทแล้ว

Notes to the Financial statements

KRUNGDHEP SOPHON PUBLIC COMPANY LIMITED AND SUBSIDIARIES DECEMBER 31, 2006 AND 2005

22. Disclosure Of Financial Instruments

The Company and its subsidiaries have information relating to the financial instruments both in and off balance sheets, as follows:

22.1 Accounting policies

Accounting policies are disclosed in Note 3 to the financial statements.

22.2 Risk from breach of contracts

Due to the counterparty does not follow the requirement in the contract which caused damage to the Company and its subsidiaries.

The credit risk with respect to the concentration of trade accounts receivable is limited due to the Company and its subsidiaries have a large number of customers and its credit management and debt collection are efficient. Therefore, the Company and subsidiaries expect no risk to be significant negative effect.

For financial assets shown in the balance sheets, the book value of such assets is net from various provisions to be estimated fair value. Such provisions are assumed to be the value of risk expecting to be incurred from breach of contracts.

22.3 Risk relating to interest rate

Risk from the fluctuation in interest rate may have negative effect to the Company and its subsidiaries for the current and the following years. Management believes that they can manage the contingent risk due to the Company has set up a plan and follow up the situation closely.

22.4 Fair value of financial instruments

The following methods and assumptions are used to estimate the fair value of financial instruments.

Financial assets shown at book value which equal to estimated fair value.

Financial liabilities shown at book value which equal to estimated fair value. Loans carrying interest rates close to the market rates.

23. Income Tax

The Company has no corporate income tax for the years ended December 31, 2006 and 2005. Due to it has loss on tax after accounting profit adjustment with some other revenues and expenses which are exempted from income tax or being disallowable expenses after loss on tax brought forward from previous years for income tax computation.

The subsidiaries' corporate income tax for the years ended December 31, 2006 and 2005 are calculated at the rate 30 per cent from the accounting profit after adjustment with some other revenues and expenses which are exempted from income tax or being disallowable expenses in corporate income tax computation.

24. Financial Statements Approval

These financial statements were duly approved by the Company's directors.

บริษัท กรุงเทพโสภณ จำกัด (มหาชน)
Krungdhep Sophon Public Company Limited

185 หมู่ 1 ถนนราษฎร์บูรณะ แขวงบางปะกอก เขตราษฎร์บูรณะ กรุงเทพฯ 10140
185 Moo. 1 Ratburana Road, Bangpakok, Ratburana, Bangkok 10140
Tel : 0-2427-3374, 0-2427-0963, 0-2871-3191-5 Fax : 0-2427-0964

http://kdcv2.kdc.co.th