

## สารบัญ

2	รายงานคณะกรรมการบริษัท
3	รายงานคณะกรรมการตรวจสอบ
4	ข้อมูลทั่วไปของบริษัทและบริษัทย่อย
6	ข้อมูลทางการเงินโดยสรุป
7	การเปลี่ยนแปลงในปี 2550 ที่สำคัญ
8	ลักษณะการประกอบธุรกิจ
17	ภาวะอุตสาหกรรมและการแข่งขัน
22	ปัจจัยความเสี่ยง
25	โครงสร้างการถือหุ้นและการจัดการ
34	การกำกับดูแลกิจการ
41	รายละเอียดของกรรมการและผู้บริหาร
46	รายการระหว่างกัน
51	คำอธิบายและการวิเคราะห์ฐานะการเงินและผลการดำเนินงาน
65	รายงานความรับผิดชอบของคณะกรรมการต่อรายงานทางการเงิน
66	รายงานของผู้สอบบัญชีรับอนุญาต
67	งบการเงิน

## เรียนท่านผู้ถือหุ้น

ปี 2550 เป็นปีที่ประเทศไทยมีภาวะเศรษฐกิจซบเซา เนื่องจากได้รับผลกระทบจากปัจจัยทั้งภายในและภายนอกประเทศ ไม่ว่าจะเป็นด้านภาครัฐ หรือด้านราคาน้ำมัน ซึ่งทำให้เกิดการแข่งขันอย่างสูงในหลายอุตสาหกรรม ในปี 2550 นี้บริษัทมี ยอดขายเจริญเติบโตขึ้นจากปี 2549 ประมาณ 21%

อย่างไรก็ตาม ผลจากภาวะเศรษฐกิจซบเซา ทำให้เกิดการแข่งขันสูง และลูกค้าบางรายซื้อเพียงเฉพาะผลิตภัณฑ์ Hardware จำนวนมากจากบริษัทเท่านั้น โดยมิได้ซื้อ Solution ครบวงจร จึงทำให้ยอดขายกำไรสุทธิของบริษัทลดลงจาก ประมาณ 12% เหลือประมาณ 9%

ในปี 2551 บริษัทมีแผนในการรุกเข้าไปยังตลาดใหม่ เช่นภาคราชการ รัฐวิสาหกิจ หรืออุตสาหกรรมการผลิตต่างๆ นอกจากนั้นจะเพิ่มผลิตภัณฑ์ใหม่ที่เกี่ยวข้องกับธุรกิจ เช่น RFID หรือ Label นอกจากนั้นจะเน้นการขาย Solution แบบ ครบวงจร เพื่อเพิ่มผลกำไรโดยรวม และยังคงเน้นนโยบายด้านการเพิ่มประสิทธิภาพ และลดต้นทุนการประกอบการ เพื่อ เพิ่มยอดขาย และยอดกำไรของบริษัท เพื่อคงความเป็นผู้นำในอุตสาหกรรมนี้

ในโอกาสนี้คณะกรรมการบริษัท ขอขอบคุณท่านผู้ถือหุ้นทุกท่าน ที่ให้การสนับสนุนกิจการของบริษัทด้วยดีตลอดมา



(นายทองคำ มานะศิลปพันธ์)

ประธานกรรมการบริหาร

ในนามคณะกรรมการบริษัท



(นายรณภูมิ สุวีริยะกุลชัย)

กรรมการผู้จัดการ

## รายงานคณะกรรมการตรวจสอบ

คณะกรรมการตรวจสอบของบริษัท ไซแมท เทคโนโลยี จำกัด (มหาชน) ประด้วยกรรมการอิสระจำนวน 3 ท่าน ซึ่งมีคุณสมบัติครบตามเกณฑ์ที่กำหนดโดยตลาดหลักทรัพย์แห่งประเทศไทย ปัจจุบันมีสมาชิกประกอบด้วย

1. นายสมเกียรติ ศิริสถิตยวงศ์ ประธานกรรมการตรวจสอบ
2. ดร. รัชชานา รัชตะนาวิณ กรรมการตรวจสอบ
3. นายพีรกันต์ แก้ววงศ์วัฒนา กรรมการตรวจสอบ

ทั้งนี้บริษัทได้กำหนดขอบเขตอำนาจหน้าที่ของคณะกรรมการตรวจสอบไว้ดังนี้

- สอบทานให้บริษัทมีการรายงานทางการเงินอย่างถูกต้องและเพียงพอ
- สอบทานให้บริษัทมีระบบการควบคุมภายใน (Internal Control) และตรวจสอบภายใน (Internal Audit) ที่มีความเหมาะสมและมีประสิทธิผล
- สอบทานให้บริษัทปฏิบัติตามกฎหมายว่าด้วยหลักทรัพย์และตลาดหลักทรัพย์ ข้อกำหนดของตลาดหลักทรัพย์ หรือกฎหมายที่เกี่ยวข้องกับธุรกิจของบริษัท
- พิจารณา คัดเลือก เสนอแต่งตั้งและเสนอคำตอบแทนผู้สอบบัญชีของบริษัท
- พิจารณาเปิดเผยข้อมูลของบริษัทในกรณีที่เกิดรายการที่เกี่ยวข้องกัน หรือรายการที่อาจมีความขัดแย้งทางผลประโยชน์ให้มีความถูกต้องและครบถ้วน
- จัดทำรายงานการกำกับดูแลกิจการของคณะกรรมการตรวจสอบโดยเปิดเผยไว้ในรายงานประจำปีของบริษัท ซึ่งรายงานดังกล่าวต้องลงนามโดยประธานคณะกรรมการตรวจสอบ
- ปฏิบัติการอื่นใดตามที่คณะกรรมการของบริษัทมอบหมายด้วยความเห็นชอบจากคณะกรรมการตรวจสอบ
- รายงานการดำเนินงานของคณะกรรมการตรวจสอบให้คณะกรรมการทราบอย่างน้อยปีละหนึ่งครั้ง
- มีอำนาจในการดำเนินการตรวจสอบและสอบสวนตามที่จำเป็นในเรื่องต่างๆ

ในรอบปี 2550 คณะกรรมการตรวจสอบมีการประชุม 4 ครั้ง เพื่อสอบทานและเห็นชอบในการเสนองบการเงินรายไตรมาสที่ผ่านการสอบทานจากผู้สอบบัญชีรับอนุญาตแล้ว และงบการเงินประจำปี ที่ผ่านการตรวจสอบจากผู้สอบบัญชีรับอนุญาต เพื่อให้มั่นใจว่างบการเงินจัดทำขึ้นตามมาตรฐานการบัญชีและถูกต้องตามหลักการบัญชีที่รับรองทั่วไป และเห็นควรเสนอต่อคณะกรรมการบริษัทเพื่อพิจารณาต่อไป

คณะกรรมการตรวจสอบได้พิจารณาแบบประเมินความเพียงพอของระบบการควบคุมภายใน และมีความเห็นว่า ระบบการควบคุมภายในของบริษัท มีความเหมาะสมและเพียงพอ

คณะกรรมการตรวจสอบได้พิจารณาเรื่องการเปิดเผยข้อมูลของบริษัท เกี่ยวกับการทำรายการที่เกี่ยวข้องกัน หรือรายการที่อาจมีความขัดแย้งทางผลประโยชน์ ระหว่างบริษัท บริษัทย่อย บริษัทที่เกี่ยวข้อง และบุคคลที่เกี่ยวข้อง เพื่อให้มั่นใจว่าบริษัทได้ทำตามหลักเกณฑ์ที่ตลาดหลักทรัพย์แห่งประเทศไทยกำหนด พร้อมทั้งเปิดเผยข้อมูลที่เกี่ยวข้องเพื่อประโยชน์ต่อผู้ลงทุน และมีความเห็นว่ารายการที่เกิดขึ้นระหว่างบริษัท บริษัทย่อย บริษัทที่เกี่ยวข้อง และบุคคลที่เกี่ยวข้อง ได้เป็นไปตามเงื่อนไขการค้าทั่วไปและใกล้เคียงกับราคาตลาด และบริษัทได้มีการเปิดเผยข้อมูลโดยถูกต้องและครบถ้วน

คณะกรรมการตรวจสอบ พิจารณาเสนอแต่งตั้งผู้สอบบัญชี จาก บริษัท แกรนท์ ธอนตัน จำกัด และพิจารณาค่าสอบบัญชีประจำปี 2551 เพื่อเสนอต่อคณะกรรมการบริษัท เพื่อพิจารณาอนุมัติ และนำเสนอที่ประชุมสามัญผู้ถือหุ้นประจำปี 2551 อนุมัติต่อไป

ลงชื่อ

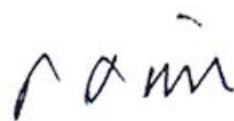

( นายสมเกียรติ ศิริสถิตยวงศ์ )

ประธานกรรมการตรวจสอบ

## ข้อมูลสรุปทั่วไปของบริษัท

บริษัท ไซแมท เทคโนโลยี จำกัด (มหาชน) (“บริษัท”) ก่อตั้งขึ้นเมื่อวันที่ 19 มีนาคม 2542 ภายใต้ชื่อ “บริษัท ไซแมท โมบาย คอมพิวเตอร์ จำกัด” โดยกลุ่มผู้บริหารชาวไทย ด้วยทุนจดทะเบียน 1,000,000 บาท ดำเนินธุรกิจหลักคือการเป็นผู้ให้บริการจัดจำหน่ายคอมพิวเตอร์เคลื่อนที่และพัฒนาโปรแกรมการใช้งานคอมพิวเตอร์เคลื่อนที่แบบครบวงจร (Integrated Mobile Computing Solution Provider) สำหรับระบบการจัดเก็บและจัดการข้อมูลในองค์กร (Enterprise Data Collection and Collation System: “EDCCS”) ที่สามารถเชื่อมต่อกับระบบการบริหารจัดการทรัพยากรในองค์กร (Enterprise Resource Planning: “ERP”) ของบริษัทลูกค้า ซึ่งทำให้รับข้อมูลที่เป็นปัจจุบัน (Real time) และมีความแม่นยำมากยิ่งขึ้น ระบบ EDCCS ซึ่งบริษัทให้บริการในปัจจุบัน คือระบบการบันทึกและการประมวลผลข้อมูลด้วยเทคโนโลยีรหัสแท่งหรือบาร์โค้ด (Barcode Technologies) และบริษัท กำลังอยู่ในระหว่างการพัฒนาตลาดของระบบ Radio Frequency Identification (“RFID”) หรือเทคโนโลยีไร้สายที่ใช้คลื่นความถี่วิทยุในการระบุลักษณะเฉพาะของวัตถุแต่ละชิ้น โดยมีกลุ่มลูกค้าเป้าหมายคือบริษัทเอกชนที่ประกอบธุรกิจค้าปลีก คลังสินค้า ธุรกิจขนส่ง ธุรกิจการผลิต รวมถึงภาครัฐบาลและรัฐวิสาหกิจ

กลุ่มบริษัทประกอบด้วยบริษัทย่อย 1 บริษัท คือ บริษัท ไซแมท ซอฟต์แวร์ จำกัด ถือหุ้นโดยบริษัทร้อยละ 99.99 ดำเนินธุรกิจพัฒนาซอฟต์แวร์ที่เกี่ยวข้องกับระบบ EDCCS และได้รับสิทธิประโยชน์จากคณะกรรมการส่งเสริมการลงทุน (BOI) ในการยกเว้นภาษีนิติบุคคลสำหรับธุรกิจดังกล่าวเป็นเวลา 8 ปี

ณ วันที่ 31 ธันวาคม 2550 บริษัทมีทุนจดทะเบียนจำนวน 75 ล้านบาท เรียกชำระแล้วเป็นจำนวน 75 ล้านบาท ผู้ถือหุ้นใหญ่และผู้มีอำนาจควบคุมคือกลุ่มคุณทองคำ มานะศิลปพันธ์ และคุณรณภูมิ สุวริยะกุลชัย ถือหุ้นในสัดส่วนร้อยละ 38.25 และบริษัท Grand-Flo Solution Berhad (“Grand-Flo”) ซึ่งเป็นบริษัทที่ดำเนินธุรกิจการพัฒนาเทคโนโลยีสารสนเทศด้าน EDCCS ที่จดทะเบียนในตลาดหลักทรัพย์ของประเทศมาเลเซีย (MASDAQ Market of Bursa Malaysia Berhad) ถือหุ้นร้อยละ 36.75 ทั้งนี้ บริษัทและ Grand-Flo มีนโยบายการแบ่งอาณาเขตการทำตลาดระหว่างกันภายใต้สัญญาความร่วมมือทางธุรกิจ โดยบริษัททำธุรกิจหลักในประเทศไทย ส่วน Grand-Flo ทำการตลาดในประเทศมาเลเซีย สิงคโปร์ และอินโดนีเซีย โดยที่ทั้งสองฝ่ายตกลงที่จะไม่เข้าทำตลาดในอาณาเขตของคู่สัญญา สำหรับการขยายธุรกิจในต่างประเทศที่นอกเหนือจากอาณาเขตดังกล่าว ฝ่ายที่ต้องการลงทุนจะเสนอให้อีกฝ่ายเข้าร่วมทุนและบริหารงานในสัดส่วนที่เท่ากัน โดยฝ่ายที่ได้รับข้อเสนอมีสิทธิที่จะตอบรับหรือปฏิเสธการลงทุน หรือลดสัดส่วนการร่วมทุนได้

## การเปลี่ยนแปลงและพัฒนาการที่สำคัญ

19 มีนาคม 2542	จดทะเบียนจัดตั้งบริษัท ด้วยทุนจดทะเบียน 1 ล้านบาท จำนวนหุ้น 100,000 หุ้น มูลค่าที่ตราไว้หุ้นละ 10 บาท มีสำนักงานตั้งอยู่เลขที่ 1878 ถนนพระราม 4 เขตคลองเตย แขวงคลองเตย กรุงเทพฯ 10110
19 กรกฎาคม 2545	เพิ่มทุนจดทะเบียนเป็น 5 ล้านบาท เพื่อนำเงินทุนมาใช้ในการหมุนเวียนในกิจการ
30 เมษายน 2547	เพิ่มทุนจดทะเบียนเป็น 10 ล้านบาท เพื่อนำเงินทุนมาใช้ในการหมุนเวียนในกิจการ
4 กุมภาพันธ์ 2548	Grand-Flo เข้าร่วมลงทุนในฐานะหุ้นส่วนเชิงกลยุทธ์โดยซื้อหุ้นจากผู้ถือหุ้นเดิมจำนวน 490,000 หุ้น คิดเป็นร้อยละ 49 ของจำนวนหุ้นทั้งหมด
5 กุมภาพันธ์ 2548	เพิ่มทุนจดทะเบียนเป็น 20 ล้านบาท เพื่อนำเงินทุนมาใช้ในการหมุนเวียนในกิจการ
27 มิถุนายน 2548	เพิ่มทุนจดทะเบียนเป็น 25 ล้านบาท เพื่อนำเงินทุนมาใช้ในการหมุนเวียนในกิจการ
3 มกราคม 2549	ได้รับการแต่งตั้งให้เป็นผู้ค้าชั้นดี (Premier Business Partner) เป็นรายแรกในประเทศไทย สำหรับการจำหน่ายผลิตภัณฑ์ของบริษัท Symbol Technologies Asia Inc. ผู้ผลิตคอมพิวเตอร์เคลื่อนที่รายใหญ่ในประเทศสหรัฐอเมริกา

18 กรกฎาคม 2549	จดทะเบียนแปรสภาพเป็นบริษัทมหาชน เปลี่ยนแปลงมูลค่าที่ตราไว้จากหุ้นละ 10 บาทเป็นหุ้นละ 1 บาท พร้อมทั้งเพิ่มทุนจดทะเบียนจาก 25 ล้านบาทเป็น 75 ล้านบาท โดยจัดสรรให้กับผู้ถือหุ้นเดิมจำนวน 31.25 ล้านบาท เป็นทุนชำระแล้วจำนวน 56.25 ล้านบาท และเสนอขายหุ้นสามัญเพิ่มทุนต่อประชาชนจำนวน 18.75 ล้านหุ้น พร้อมทั้งนำหุ้นสามัญของบริษัทเข้าจดทะเบียนในตลาดหลักทรัพย์เอ็มเอไอ
31 สิงหาคม 2549	ก่อตั้งบริษัท ซิแมท ซอฟท์ จำกัด ทุนจดทะเบียนชำระแล้ว 3 ล้านบาท โดยบริษัทถือหุ้นร้อยละ 99.99 เพื่อดำเนินธุรกิจการพัฒนาระบบซอฟต์แวร์ทั้งหมดของบริษัท โดย ซิแมท ซอฟท์ ได้รับการส่งเสริมจากคณะกรรมการส่งเสริมการลงทุน (BOI) ในด้านซอฟต์แวร์ โดยได้รับการยกเว้นภาษีเงินได้นิติบุคคลเป็นระยะเวลา 8 ปี
ปี 2550	บริษัทนำระบบ SAP Business One (SAP-B1) มาใช้ในการบริหารจัดการองค์กร ใน 4 ระบบหลักคือการบริหารสินค้าคงคลัง การจัดซื้อ การบริการลูกค้า และระบบบัญชีและการเงิน SAP-B1 ได้รับการพัฒนาจาก SAP ผู้นำระบบการบริหารจัดการองค์กรของโลก สำหรับใช้กับธุรกิจขนาดกลางและเล็ก ซึ่งจะช่วยในการจัดการข้อมูลให้เป็นระบบและเป็นปัจจุบัน ทำให้ผู้บริหารสามารถเข้าถึงข้อมูลที่มีประโยชน์ต่อการตัดสินใจได้ตลอดเวลา
12 ธันวาคม 2550	บริษัทได้เพิ่มทุนโดยการเสนอขายหุ้นต่อประชาชนเป็นครั้งแรก ( IPO ) จำนวน 18.75 ล้านหุ้น และนำหุ้นสามัญของบริษัทเข้าจดทะเบียนในตลาดหลักทรัพย์เอ็มเอไอ ทำให้ทุนชำระแล้วเพิ่มเป็น 75 ล้านบาท

## ข้อมูลทั่วไปของบริษัทและบริษัทย่อย

<b>ชื่อบริษัท</b>	<b>บริษัท ซิแมท เทคโนโลยี จำกัด (มหาชน)</b>
ชื่อภาษาอังกฤษ	SIMAT TECHNOLOGIES PUBLIC COMPANY LIMITED
ประเภทธุรกิจ	ให้บริการจัดจำหน่ายคอมพิวเตอร์เคลื่อนที่แบบครบวงจร สำหรับระบบการจัดเก็บข้อมูลในองค์กร
ที่ตั้งสำนักงานใหญ่	314/1-4 ซอยศูนย์วิจัย 4 ถนนพระราม 9 แขวงบางกะปิ เขตห้วยขวาง กรุงเทพมหานคร 10320 โทรศัพท์ 0-2318-9848 – 54 โทรสาร 0-2318-9858
ที่ตั้งสำนักงานสาขา	ชั้น 28 อาคารอ้อจ้อเหลี่ยม 968 ถนนพระราม 4 แขวงสีลม เขตบางรัก กรุงเทพมหานคร 10500 โทรศัพท์ 0-2267-7771 โทรสาร 0-2267-7772
ทุนชำระแล้ว	75,000,000 บาท
Home Page	www.simat.co.th
<b>ชื่อบริษัทย่อย</b>	<b>บริษัท ซิแมท ซอฟท์ จำกัด</b>
ชื่อภาษาอังกฤษ	SIMAT SOFT Co.Ltd.
ประเภทธุรกิจ	ให้บริการพัฒนาโปรแกรมการใช้งานคอมพิวเตอร์เคลื่อนที่แบบครบวงจร (Integrated Mobile Computing Solution Provider) สำหรับระบบการจัดเก็บข้อมูลในองค์กร
ที่ตั้งสำนักงานสาขา	ชั้นที่ 3 และ 4 เลขที่ 1878 ถนนพระรามที่ 4 แขวงคลองเตย เขตคลองเตย กรุงเทพมหานคร โทรศัพท์ 0-2711-9011 โทรสาร 0-2711-9256
ทุนชำระแล้ว	3,000,000 บาท
Home Page	www.simat.co.th

## ข้อมูลทางการเงินโดยสรุป

บริษัท ไชแมท เทคโนโลยี จำกัด (มหาชน)

1. ข้อมูลจากงบการเงิน	หน่วย: พันบาท		
	2550	2549	2548
สินทรัพย์รวม	237,399	168,150	109,204
หนี้สินรวม	75,466	84,271	42,918
ส่วนของผู้ถือหุ้น	161,933	83,880	66,286
รายได้จากการขายและบริการ	348,623	285,805	172,238
รายได้รวม	351,706	289,202	172,557
กำไรขั้นต้น	93,741	105,399	82,934
กำไรก่อนดอกเบี้ยและภาษี	37,824	52,932	43,828
ดอกเบี้ยจ่ายและภาษีเงินได้ฯ	7,064	16,838	14,131
กำไรสุทธิ	30,760	36,094	29,697

2. อัตราส่วนทางการเงินที่สำคัญ	2550	2549	2548
กำไรขั้นต้น	27%	37%	48%
กำไรสุทธิ	9%	13%	17%
ผลตอบแทนผู้ถือหุ้น	25%	48%	68%
ผลตอบแทนจากสินทรัพย์รวม	15%	26%	32%
กำไรต่อหุ้นขั้นพื้นฐาน (บาท)	0.53	0.64	1.19
มูลค่าตามบัญชีต่อหุ้น (บาท)	2.16	1.49	2.65
เงินปันผลต่อหุ้น (บาท)	0.19*	0.37	N/A
หนี้สินต่อส่วนของผู้ถือหุ้น	47%	100%	65%

\* เสนอที่ประชุมสามัญผู้ถือหุ้นประจำปี 2551 เพื่อพิจารณาอนุมัติจ่ายเงินปันผลของผลการดำเนินงานประจำปี 2550

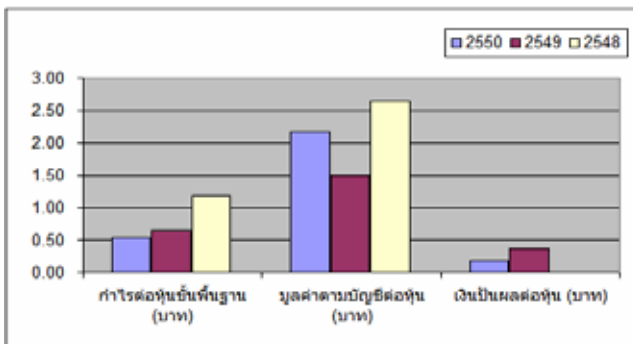
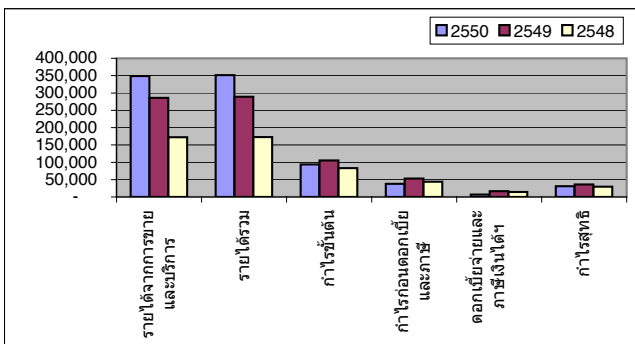
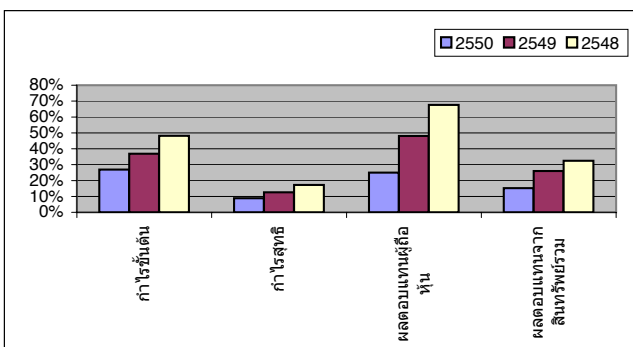
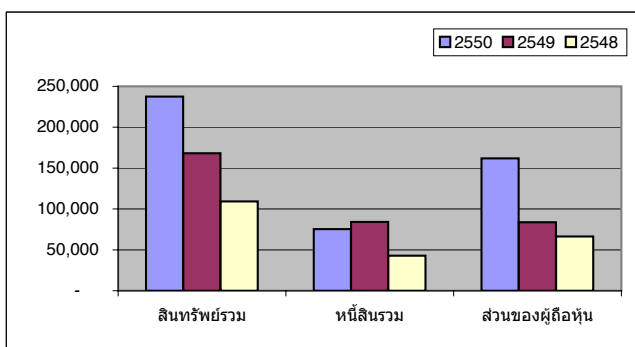

## การเปลี่ยนแปลงในปี 2550 ที่สำคัญ

ในปี 2550 เป็นปีที่ประเทศไทยมีภาวะเศรษฐกิจซบเซา เนื่องจากได้รับผลกระทบจากปัจจัยทั้งภายในและภายนอกประเทศ ซึ่งทำให้เกิดการแข่งขันอย่างสูงในหลายอุตสาหกรรม อย่างไรก็ตามบริษัทยังคงมียอดขายเติบโตขึ้นจากปี 2549 ประมาณ 21% จากการขยายธุรกิจของลูกค้าในกลุ่มธุรกิจค้าปลีก อย่างไรก็ตามกำไรสุทธิของบริษัทลดลงเนื่องจากบริษัทมีการขายอุปกรณ์ฮาร์ดแวร์โดยไม่มี solution ครบวงจรสำหรับลูกค้าบางรายเป็นจำนวนมาก ซึ่งมีอัตรากำไรขั้นต้นที่ต่ำ จึงทำให้กำไรสุทธิของบริษัทโดยรวมลดลง

สำหรับปี 2550 กลุ่มบริษัทได้รับผลประโยชน์ทางภาษีจากการที่บริษัท โซเมท ซอฟต์แวร์ จำกัด ซึ่งเป็นบริษัทย่อยของบริษัทได้รับสิทธิประโยชน์ทางภาษีจาก BOI โดยได้รับยกเว้นภาษีเงินได้นิติบุคคลเป็นระยะเวลา 8 ปี (บริษัทย่อยเริ่มมีรายได้ในเดือนธันวาคม 2550) ดังนั้นรายได้จากการพัฒนาและจำหน่ายซอฟต์แวร์ที่บริษัทย่อยได้ขายให้กับบริษัทจึงได้รับยกเว้นภาษี ส่งผลให้ภาษีเงินได้ในปี 2550 ของบริษัทลดลงจากปีก่อนอย่างมีสาระสำคัญ

ในด้านการเงินในรอบปี 2550 กลุ่มบริษัทมีสินทรัพย์ หนี้สิน และส่วนของผู้ถือหุ้นรวม ณ สิ้นปี 2550 เท่ากับ 237.39 ล้านบาท 75.47 ล้านบาท และ 161.93 ล้านบาท ตามลำดับ และมีกำไรสุทธิสำหรับปีเท่ากับ 30.76 ล้านบาท มีอัตราส่วนหนี้สินต่อส่วนของผู้ถือหุ้น เท่ากับ 0.47 ซึ่งถือว่าฐานะทางการเงินมีความมั่นคงสูง

ในช่วงเดือน ธันวาคม 2550 บริษัทได้เสนอขายหุ้นสามัญเพิ่มทุนต่อประชาชนทั่วไปในตลาดหลักทรัพย์ MAI ซึ่งเงินที่รับจากการเพิ่มทุนนี้ บริษัทจะนำไปลงทุนขยายธุรกิจ ซึ่งบริษัทคาดว่าจะทำให้ผลการดำเนินงานในอนาคตมีการเติบโตอย่างต่อเนื่องและมีกำไรสุทธิเพิ่มขึ้น

## ลักษณะการประกอบกิจการ

บริษัทดำเนินธุรกิจหลักคือการเป็นผู้ให้บริการจัดจำหน่ายคอมพิวเตอร์เคลื่อนที่และพัฒนาโปรแกรมการใช้งานคอมพิวเตอร์เคลื่อนที่แบบครบวงจร (Integrated Mobile Computing Solution Provider) สำหรับระบบการจัดเก็บและจัดการข้อมูลในองค์กร (Enterprise Data Collection and Collation System: “EDCCS”) ที่สามารถเชื่อมต่อกับระบบการบริหารจัดการทรัพยากรในองค์กร (Enterprise Resource Planning: “ERP”) ของบริษัทลูกค้า เช่น SAP, Oracle, BAAN ฯลฯ โดยระบบ EDCCS นี้จะให้ประโยชน์แก่ลูกค้าผู้ใช้งานคือ

- (1) ได้รับข้อมูลที่เป็นประโยชน์ในการตัดสินใจมากขึ้นและมีความแม่นยำยิ่งขึ้น เช่น ข้อมูลสินค้าคงคลัง วัตถุดิบ เป็นต้น ซึ่งจะช่วยให้อาณาจักรบริหารเวลา แรงงาน สินค้า ทรัพยากร ลดการใช้กระดาษ เพิ่มประสิทธิภาพและประสิทธิผลขององค์กร
- (2) ให้ข้อมูลที่เป็นปัจจุบัน (Real time) กับระบบบริหารจัดการทรัพยากร ทำให้ลูกค้าสามารถใช้ทรัพยากรได้อย่างเต็มประสิทธิภาพ

ระบบ EDCCS ซึ่งบริษัทให้บริการในปัจจุบัน คือระบบการบันทึกและการประมวลผลข้อมูลด้วยเทคโนโลยีรหัสแท่งหรือบาร์โค้ด (Barcode Technologies) และบริษัทกำลังอยู่ในระหว่างการพัฒนาตลาดของระบบ Radio Frequency Identification (“RFID”) หรือเทคโนโลยีไร้สายที่ใช้คลื่นความถี่วิทยุในการระบุลักษณะเฉพาะของวัตถุแต่ละชิ้น ซึ่งเป็นตลาดที่มีแนวโน้มเติบโตอย่างรวดเร็วทั้งในประเทศไทยและต่างประเทศ

บริษัทจัดจำหน่ายอุปกรณ์ฮาร์ดแวร์ พัฒนาโปรแกรมซอฟต์แวร์ และการให้บริการบำรุงรักษาระบบที่เกี่ยวข้องกับ EDCCS ปัจจุบันผลิตภัณฑ์และบริการของบริษัทแบ่งออกได้เป็น

- (1) กลุ่มผลิตภัณฑ์ฮาร์ดแวร์ ร่วมกับซอฟต์แวร์ที่ขายพร้อมกับฮาร์ดแวร์ดังกล่าว ผลิตภัณฑ์ฮาร์ดแวร์หลักที่บริษัทจัดจำหน่ายได้แก่ คอมพิวเตอร์เคลื่อนที่หรือคอมพิวเตอร์แบบมือถือ (Mobile/Handheld Computer) และอุปกรณ์สนับสนุนเทคโนโลยีบาร์โค้ด และ RFID ฮาร์ดแวร์ที่บริษัทจัดจำหน่ายมีระบบปฏิบัติการ (Operating System) สำหรับใช้งานแบบเครื่องเดียว (Stand alone) โดยบริษัทได้พัฒนาซอฟต์แวร์เฉพาะ คือระบบ MobileNet ที่ช่วยให้เครื่องคอมพิวเตอร์มือถือของบริษัทสามารถเชื่อมต่อกับฐานข้อมูลของลูกค้าและติดต่อกับคอมพิวเตอร์เครื่องอื่นได้จากระยะไกลได้ โดยที่ส่วนใหญ่บริษัทมักจะขาย MobileNet พร้อมกับฮาร์ดแวร์ของบริษัทด้วย
- (2) กลุ่มผลิตภัณฑ์ซอฟต์แวร์ หมายถึงซอฟต์แวร์เกี่ยวกับระบบ EDCCS ที่บริษัทพัฒนาเฉพาะสำหรับลูกค้าแต่ละราย เช่น ซอฟต์แวร์ระบบการบริหารจัดการคลังสินค้า (Warehouse Management) ระบบบริหารจัดการการขาย (Sale Force Automation) รวมถึงซอฟต์แวร์ระบบอื่นๆที่ออกแบบขึ้นตามลักษณะความต้องการใช้งานของลูกค้าแต่ละราย (Customized software)
- (3) ธุรกิจให้บริการบำรุงรักษาสำหรับอุปกรณ์ฮาร์ดแวร์และซอฟต์แวร์ที่บริษัทจัดจำหน่าย รวมถึงบำรุงรักษาอุปกรณ์คอมพิวเตอร์ของลูกค้าที่ใช้งานร่วมกับผลิตภัณฑ์ที่บริษัทจัดจำหน่าย

ในปี 2548 บริษัทได้มีการขยายธุรกิจโดยมีผู้ร่วมทุน (Strategic Partner) จากต่างประเทศ คือบริษัท Grand-Flo Solution Berhad (“Grand-Flo”) ซึ่งเป็นบริษัทที่ดำเนินธุรกิจการพัฒนาเทคโนโลยีสารสนเทศด้าน EDCCS ที่จดทะเบียนในตลาดหลักทรัพย์ของประเทศมาเลเซีย (MASDAQ Market of Bursa Malaysia Berhad) เข้าถือหุ้นในบริษัทร้อยละ 49 ของทุนจดทะเบียน 10 ล้านบาท ต่อมาบริษัทได้เพิ่มทุนจดทะเบียนเป็น 20 ล้านบาท และ 25 ล้านบาทตามลำดับ ทั้งนี้ Grand-Flo มีส่วนในการสนับสนุนด้านเงินทุนหมุนเวียนให้กับบริษัท รวมทั้งให้การแลกเปลี่ยนเทคโนโลยีซึ่งมีส่วนเสริมกับระบบที่บริษัทให้บริการอยู่



ก่อน ช่วยให้บริษัทเติบโตอย่างก้าวกระโดด โดยในปี 2548 และ 2549 บริษัทมีรายได้รวม 172.56 ล้านบาท 289.20 ล้านบาท คิดเป็นอัตราการเติบโตร้อยละ 49 และร้อยละ 68 ตามลำดับ ทั้งนี้ Grand-Flo มีข้อตกลงระหว่างผู้ถือหุ้นดังที่ได้เปิดเผยรายละเอียดในส่วนที่ 2 หัวข้อ 8.3 โครงสร้างเงินทุน

ต่อมาในปี 2549 บริษัทได้มีการจัดตั้งบริษัท ไชแมท ซอฟต์แวร์ จำกัด (“บริษัทย่อย”, “ไชแมท ซอฟท์”) โดยบริษัทถือหุ้นร้อยละ 99.99 และโอนการธุรกิจทางด้านการพัฒนาซอฟต์แวร์ทั้งหมดให้อยู่ภายใต้ ไชแมท ซอฟท์ ซึ่งได้รับสิทธิประโยชน์จากคณะกรรมการส่งเสริมการลงทุน (BOI) ในการยกเว้นภาษีนิติบุคคลสำหรับธุรกิจดังกล่าวเป็นเวลา 8 ปี เนื่องจากคณะกรรมการส่งเสริมการลงทุน (BOI) ร่วมกับสำนักงานส่งเสริมอุตสาหกรรมซอฟต์แวร์แห่งชาติ (SIPA) มีนโยบายสนับสนุนภาครัฐและภาคเอกชนในการพัฒนาซอฟต์แวร์ในประเทศ ให้สามารถรองรับการขยายตัวของอุตสาหกรรมเทคโนโลยีสารสนเทศ

### ภาพรวมของการประกอบธุรกิจของบริษัทและบริษัทย่อย

#### โครงสร้างการถือหุ้นของบริษัท และบริษัทย่อย

(ณ วันที่ 3 ธันวาคม 2550)

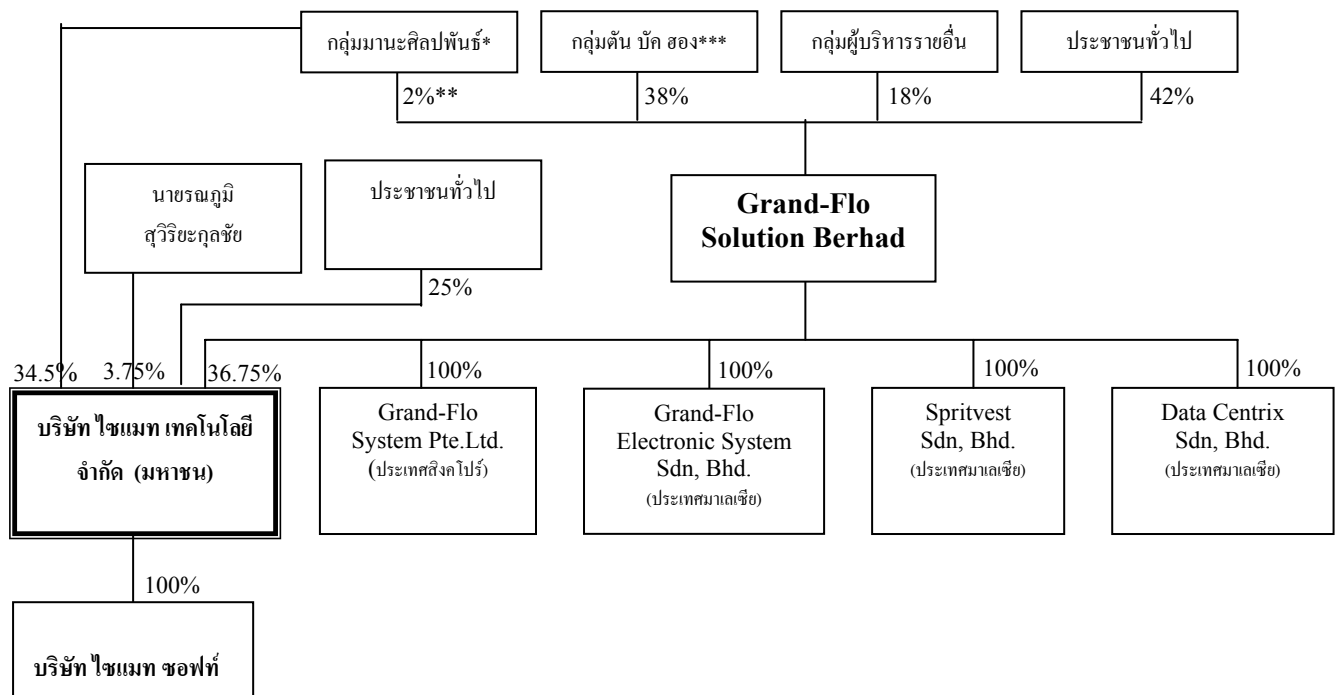

หมายเหตุ: \* กลุ่มมานะศิลป์พันธ์ ประกอบด้วย นายทองคำ มานะศิลป์พันธ์, น.ส.ชุติกาญจน์ มานะศิลป์พันธ์, น.ส.สิริเพ็ญ มานะศิลป์พันธ์, น.ส.สิริวรรณ มานะศิลป์พันธ์

\*\* นายทองคำ มานะศิลป์พันธ์

\*\*\*กลุ่มตัน บัค สอง ประกอบด้วย นายตัน บัค สอง, นายตัน บัค เหลง, นายตัน ขวน ฮอค, Grand-Flo Corporation Sdn.Bhd (นายตัน บัค สอง ถือหุ้นร้อยละ 95) และ AI Capital Sdn.Bhd. (นายตัน ขวน ฮอค ถือหุ้นร้อยละ 90)

#### Grand-Flo Solution Berhad

Grand-Flo Solution Berhad ซึ่งเป็นผู้ถือหุ้นใหญ่ ประกอบธุรกิจเช่นเดียวกับบริษัท คือให้บริการพัฒนาระบบ EDCCS หรือระบบการจัดเก็บและจัดการข้อมูลในองค์กร โดยเป็นผู้เชี่ยวชาญการประยุกต์ใช้เทคโนโลยีบาร์โค้ด และเทคโนโลยี RFID เพื่อการจัดเก็บข้อมูลและเชื่อมต่อกับระบบการบริหารจัดการทรัพยากรในองค์กร (ERP) ของบริษัทลูกค้า นอกจากนี้ Grand-Flo เป็นผู้ถือหุ้นในบริษัทต่างๆที่เข้าไปลงทุน (Investment holding) ในธุรกิจสารสนเทศที่เกี่ยวข้องกับระบบการจัดเก็บและจัดการข้อมูล

Grand-Flo ตั้งเป้าหมายในการเป็นผู้นำธุรกิจสารสนเทศด้านการ EDCCS ในภูมิภาคเอเชียตะวันออกเฉียงใต้ โดยมีกลยุทธ์การขยายตลาดผ่านการลงทุนร่วมกับบริษัทท้องถิ่น (Local Partner) ในประเทศนั้นๆ โดยไม่ทำการแข่งขันโดยตรง ปัจจุบันบริษัทที่ Grand-Flo เข้าลงทุน ประกอบธุรกิจสารสนเทศในลักษณะเดียวกันทั้งหมด

บริษัทและ Grand-Flo มีนโยบายการแบ่งอาณาเขตการทำตลาดระหว่างกันอย่างชัดเจนภายใต้สัญญาความร่วมมือทางธุรกิจ โดยบริษัทซึ่งทำธุรกิจหลักในประเทศไทย ส่วน Grand-Flo จะทำการตลาดในประเทศมาเลเซีย สิงคโปร์และ อินโดนีเซีย โดยที่ทั้งสองฝ่ายตกลงที่จะไม่เข้าทำตลาดในอาณาเขตของคู่สัญญา

### **บริษัท ไชแมท เทคโนโลยี จำกัด (มหาชน) และ บริษัท ไชแมท ซอฟท์ จำกัด**

บริษัท และบริษัทย่อยคือบริษัท ไชแมท ซอฟท์ จำกัด ประกอบธุรกิจการพัฒนาระบบ EDCCS โดยมุ่งเน้นการจัดจำหน่ายคอมพิวเตอร์เคลื่อนที่ที่ร่วมกับการพัฒนาโปรแกรมการใช้งานคอมพิวเตอร์เคลื่อนที่แบบครบวงจร (Integrated Mobile Computing Solution Provider) เพื่อสนับสนุนเทคโนโลยีบาร์โค้ด และ RFID กลุ่มลูกค้าเป้าหมายคือกลุ่มธุรกิจค้าปลีกขนาดใหญ่ คลังสินค้า ธุรกิจขนส่ง ธุรกิจการผลิต และกิจการของภาครัฐที่ต้องการระบบการจัดเก็บข้อมูลที่มีประสิทธิภาพ โดยธุรกิจปัจจุบันของบริษัทสามารถแบ่งออกเป็น 3 สาย คือ

บริษัทจัดจำหน่ายอุปกรณ์ฮาร์ดแวร์ พัฒนาโปรแกรมซอฟต์แวร์ และการให้บริการบำรุงรักษาระบบที่เกี่ยวข้องกับ EDCCS ปัจจุบันผลิตภัณฑ์และบริการของบริษัทแบ่งออกได้เป็น

(1) **กลุ่มผลิตภัณฑ์ฮาร์ดแวร์** หมายถึงผลิตภัณฑ์ฮาร์ดแวร์ร่วมกับซอฟต์แวร์ที่ขายพร้อมกับฮาร์ดแวร์ดังกล่าว ดำเนินการภายใต้ บริษัท ไชแมท เทคโนโลยี จำกัด (มหาชน) มุ่งเน้นการจัดจำหน่ายคอมพิวเตอร์มือถือ อุปกรณ์ที่เกี่ยวข้องกับการจัดเก็บข้อมูลโดยใช้เทคโนโลยีบาร์โค้ด และเทคโนโลยี RFID และจัดจำหน่ายอุปกรณ์คอมพิวเตอร์ต่างๆตามความต้องการของลูกค้า ทั้งนี้ของอุปกรณ์ฮาร์ดแวร์ของบริษัทมีระบบปฏิบัติการเป็นแบบเครื่องเดียว ไม่สามารถเชื่อมต่อกับระบบฐานข้อมูลได้ ดังนั้นบริษัทจึงได้พัฒนาโปรแกรมซอฟต์แวร์ที่ทำให้ฮาร์ดแวร์ที่จัดจำหน่ายสามารถเชื่อมต่อระยะไกลเข้ากับระบบฐานข้อมูลของลูกค้า โดยเรียกว่าโปรแกรม MobileNet ซึ่งลูกค้ามักจะซื้อโปรแกรมนี้พร้อมกับผลิตภัณฑ์ฮาร์ดแวร์ของบริษัทด้วย

(2) **กลุ่มผลิตภัณฑ์ซอฟต์แวร์** ดำเนินการภายใต้บริษัทย่อย คือ ไชแมท ซอฟท์ มุ่งเน้นการพัฒนาโปรแกรมซอฟต์แวร์สำหรับระบบ EDCCS โดยการวิเคราะห์และออกแบบโปรแกรมที่สอดคล้องตามลักษณะความต้องการใช้งานของลูกค้าแต่ละราย (Solution Provider) รวมทั้งพัฒนาซอฟต์แวร์ประยุกต์ที่เกี่ยวข้องกับเทคโนโลยีสารสนเทศทางด้าน EDCCS ที่ช่วยให้การจัดเก็บข้อมูลในองค์กรเป็นปัจจุบัน (Real time) และแม่นยำมากขึ้น โดยเฉพาะข้อมูลเกี่ยวกับสินค้าคงคลังหรือทรัพยากรต่างๆที่มีจำนวนมาก และยากต่อการตรวจสอบ ทำให้การดำเนินงานขององค์กรมีประสิทธิภาพมากขึ้น

(3) **ธุรกิจการให้บริการบำรุงรักษา** บริษัทมีการให้บริการบำรุงรักษา (Maintenance Service) สำหรับอุปกรณ์ฮาร์ดแวร์ และโปรแกรมซอฟต์แวร์ที่บริษัทเป็นผู้จัดจำหน่าย รวมถึงอุปกรณ์และระบบต่างๆของลูกค้าที่ใช้ร่วมกับผลิตภัณฑ์ที่บริษัทจัดจำหน่าย

## โครงสร้างรายได้

โครงสร้างรายได้	ปี 2548		ปี 2549		ปี 2550	
	มูลค่า (บาท)	ร้อยละ	มูลค่า (บาท)	ร้อยละ	มูลค่า (บาท)	ร้อยละ
รายได้จากการขาย						
- ฮาร์ดแวร์ร่วมกับซอฟต์แวร์ที่ขายประกอบ	124,379,722	72.08	220,961,766	76.40	287,282,510	81.68
- ซอฟต์แวร์ที่พัฒนาเฉพาะ	3,681,550	2.13	6,796,500	2.35	4,117,275	1.17
รายได้บริการและค่าบริการรักษา	34,093,237	19.76	47,962,595	16.58	47,716,057	13.57
รายได้ค่าเช่า	10,083,780	5.84	10,083,780	3.49	9,506,691	2.70
รายได้อื่นๆ	318,915	0.18	3,397,177	1.17	3,083,376	0.88
<b>รายได้รวม</b>	<b>172,557,204</b>	<b>100.00</b>	<b>289,201,818</b>	<b>100.00</b>	<b>351,705,909</b>	<b>100.00</b>

## เป้าหมายการดำเนินงานธุรกิจ

บริษัทมีเป้าหมายหลักในการมุ่งเน้นการพัฒนาผลิตภัณฑ์ใหม่ที่สามารถตอบสนองแนวโน้มของตลาดและการพัฒนาทางเทคโนโลยี โดยมีแผนการดำเนินงานดังนี้

- (1) พัฒนาโปรแกรมซอฟต์แวร์สำเร็จรูป (Package Software) ด้านการจัดเก็บและจัดการข้อมูลในองค์กร โดยลูกค้าทั่วไปสามารถซื้อโปรแกรมเพื่อใช้งานได้ทันที เพื่อเพิ่มผลิตภัณฑ์ที่มีมูลค่าเพิ่มและกระจายฐานลูกค้าไปสู่ลูกค้าระดับกลาง (Medium-end) ในวงกว้างมากยิ่งขึ้น โดยธุรกิจในส่วนนี้จะดำเนินการวิจัยและพัฒนา (Research & Development) ภายใต้บริษัท ไชแมท ซอฟต์แวร์ จำกัด ที่ได้รับการส่งเสริมการลงทุนจากคณะกรรมการส่งเสริมการลงทุน ซึ่งเป็นการรักษาความสามารถในการแข่งขันโดยการสร้างความแตกต่างจากคู่แข่งในการมีซอฟต์แวร์เป็นของตนเอง
- (2) พัฒนาระบบ EDCCS ไปสู่เทคโนโลยี RFID เนื่องจากเทคโนโลยีดังกล่าวสามารถเพิ่มประสิทธิภาพให้กับกระบวนการจัดการคลังสินค้าในองค์กร ลดเวลาในการทำงาน รวมถึงลดการสูญหายของสินค้าในแบบที่เทคโนโลยีบาร์โค้ดไม่สามารถทำได้ แม้ในปัจจุบันเทคโนโลยี RFID จะมีราคาค่อนข้างสูง อย่างไรก็ตามผู้บริหารเชื่อว่าเทคโนโลยี RFID จะมีการใช้งานอย่างแพร่หลายและจะมีราคาลดลงจนสามารถแข่งขันกับเทคโนโลยีบาร์โค้ดได้
- (3) รักษาอัตราการเติบโตของรายได้อย่างสม่ำเสมอจากศักยภาพการเติบโตของอุตสาหกรรมการจัดเก็บและจัดการข้อมูลอัตโนมัติ

## การจัดหาผลิตภัณฑ์และบริการ

### ผลิตภัณฑ์ฮาร์ดแวร์หรืออุปกรณ์คอมพิวเตอร์

ผลิตภัณฑ์ฮาร์ดแวร์หลักของบริษัทคือคอมพิวเตอร์มือถือ เป็นสินค้านำเข้าทั้งหมดซึ่งส่วนใหญ่สั่งซื้อจากผู้ผลิตที่บริษัทได้รับแต่งตั้งให้เป็นตัวแทนจำหน่าย คือบริษัท Symbol Technology Inc. ซึ่งเป็นผู้ผลิตคอมพิวเตอร์เคลื่อนที่รายใหญ่ในประเทศสหรัฐอเมริกา ปัจจุบันบริษัทในเครือและเป็นหนึ่งในสามธุรกิจหลักของ Motorola, Inc. มีสาขากระจายอยู่ทั่วโลกทั้งในยุโรป ตะวันออกกลาง และเอเชียแปซิฟิก และมีผลิตภัณฑ์เกี่ยวกับ Mobile Technology ซึ่งได้รับสิทธิบัตรกว่า 900 รายการ

บริษัทได้รับการแต่งตั้งจาก Symbol ให้เป็นผู้จัดจำหน่ายชั้นดี (Premier Business Partner) รายแรกในประเทศไทย ทำให้ได้รับเงื่อนไขด้านราคาที่ดี โดยบริษัทมียอดสั่งซื้อผลิตภัณฑ์ของ Symbol คิดเป็นร้อยละ 53 ของยอดซื้อวัตถุดิบรวมในปี 2549 อย่างไรก็ตามบริษัทมีการกระจายการสั่งซื้อคอมพิวเตอร์มือถือผ่านบริษัทอื่นๆ เพื่อลดความเสี่ยงจากการพึ่งพิงผู้จัดจำหน่ายเพียงรายเดียว และมีแผนจะเพิ่มการจัดจำหน่ายคอมพิวเตอร์มือถือของผู้ผลิตรายอื่นที่มีความเหมาะสมกับธุรกิจโรงงานอุตสาหกรรมซึ่งเป็นตลาดเป้าหมายในขนาดของบริษัท สำหรับอุปกรณ์อื่นๆ เช่น เครื่องพิมพ์บาร์โค้ด อุปกรณ์เชื่อมต่อไร้สาย บริษัทสั่งซื้อจากผู้ผลิตหลายรายทั้งในประเทศและต่างประเทศ เช่น Zebra, Dell, HHP และ Cisco เป็นต้น

อุปกรณ์ฮาร์ดแวร์ที่บริษัทจัดจำหน่าย เป็นสินค้าที่มีการเปลี่ยนแปลงทางด้านเทคโนโลยีอย่างรวดเร็ว ดังนั้นสินค้าส่วนใหญ่จะสั่งซื้อเมื่อได้รับคำสั่งซื้อจากลูกค้า และสั่งซื้อเพื่อเป็นอุปกรณ์สำรองสำหรับรุ่นที่ลูกค้าใช้เท่านั้น ซึ่งช่วยลดปัญหาสินค้าล้าสมัยได้เป็นอย่างดี

#### สัญญาที่สำคัญในการจัดหาผลิตภัณฑ์

##### (1) สัญญาการจัดจำหน่ายผลิตภัณฑ์ Symbol

คู่สัญญา	Symbol Technology Inc.
วันเริ่มต้นสัญญา	19 ตุลาคม 2548
อายุสัญญา	1 ปี และต่ออายุอัตโนมัติทุก ๆ 1 ปี จนกว่าจะมีการแจ้งยกเลิกจากคู่สัญญาฝ่ายใดฝ่ายหนึ่ง
ค่าตอบแทน	ไม่มี
สาระสำคัญ	สัญญาแต่งตั้งบริษัทเป็นผู้แทนจำหน่ายสินค้าแบบไม่เฉพาะเจาะจง (Non-exclusive basis) ในระดับ Premier Business Partner โดยให้ส่วนลดในการสั่งซื้อสินค้า และให้ความช่วยเหลือในด้าน การอบรมเทคโนโลยีต่างๆที่จำเป็น

##### (2) สัญญาการจัดจำหน่ายผลิตภัณฑ์ Symbol ให้กับบริษัท ซี.พี.เซเว่นอีเลฟเว่น จำกัด (มหาชน) (“ซี.พี. เซเว่น”)

คู่สัญญา	ซี.พี.เซเว่น และ Symbol Technology Inc.
วันเริ่มต้นสัญญา	1 เมษายน 2549
อายุสัญญา	8 ปี สิ้นสุด 31 มีนาคม 2557
สาระสำคัญ	ซี.พี.เซเว่น ตกลงให้บริษัทเป็นผู้จัดหาเครื่องคอมพิวเตอร์มือถือรวมทั้งอุปกรณ์ประกอบ คิดเป็นมูลค่าขั้นต่ำประมาณ 100 ล้านบาท โดยบริษัทตกลงจัดซื้ออุปกรณ์ทั้งหมด รวมทั้งการรับประกัน เป็นระยะเวลา 18 เดือนจาก Symbol Technology Inc.
การสั่งซื้อสินค้า	จนถึงสิ้นไตรมาสที่ 3 ปี 2550 บริษัทมีกำหนดส่งมอบสินค้าให้ซี.พี.เซเว่น เป็นจำนวนรวมทั้งสิ้น ประมาณ 70 ล้านบาท

##### (3) สัญญาการจัดจำหน่ายผลิตภัณฑ์ Intermec

บริษัทกำลังอยู่ในระหว่างการเจรจากับ Intermec Inc. ผู้จัดจำหน่ายคอมพิวเตอร์มือถือรายใหญ่ในประเทศสหรัฐอเมริกา เพื่อขอเป็นตัวแทนจำหน่ายคอมพิวเตอร์มือถือยี่ห้อ Intermec ซึ่งจะช่วยให้บริษัทมีสินค้าที่หลากหลายขึ้น ลดความเสี่ยงจากการพึ่งพิงผู้จัดจำหน่ายเพียงรายเดียว

#### ผลิตภัณฑ์ซอฟต์แวร์หรือโปรแกรมคอมพิวเตอร์

ผลิตภัณฑ์ซอฟต์แวร์โปรแกรมประยุกต์ SFA และ RT-WMS ได้จากการพัฒนาขึ้นมาโดยบุคลากรผู้เชี่ยวชาญของบริษัทเอง ส่วนระบบ MobileNet ในอดีตบริษัทเคยสั่งซื้อจาก Grand-Flo ซึ่งเป็นผู้ถือหุ้นใหญ่ แต่ในปัจจุบันสามารถพัฒนาได้โดยบุคลากรของบริษัท ซึ่งสามารถนำไปประยุกต์และขายให้กับลูกค้าได้โดยตรง

#### ผลกระทบต่อสิ่งแวดล้อม

- ไม่มี -

### สิทธิประโยชน์จากบัตรส่งเสริมการลงทุน จากคณะกรรมการส่งเสริมการลงทุน

คณะกรรมการส่งเสริมการลงทุน (BOI) ร่วมกับสำนักงานส่งเสริมอุตสาหกรรมซอฟต์แวร์แห่งชาติ (SIPA) มีนโยบายให้การสนับสนุนการพัฒนาซอฟต์แวร์ในประเทศไทยให้สามารถรองรับการขยายตัวของอุตสาหกรรมเทคโนโลยีสารสนเทศทั้งในส่วนของบริษัทและเอกชน เพื่อให้สอดคล้องกับนโยบายของรัฐบาลในการสนับสนุนการใช้เทคโนโลยีสารสนเทศในการเพิ่มประสิทธิภาพการทำงาน เสริมสร้างความแข็งแกร่งให้กับระบบการผลิตและการจัดการ และส่วนเสริมบุคลากรไทยให้มีความสามารถในการพัฒนาซอฟต์แวร์ที่มีมูลค่าเพิ่มสูง เพื่อการแข่งขันได้ทั้งในและต่างประเทศ

บริษัทย่อยของบริษัทคือ บริษัทไซแมท ซอฟต์แวร์ จำกัด ซึ่งดำเนินธุรกิจหลักในการพัฒนาซอฟต์แวร์เกี่ยวกับระบบการจัดเก็บและจัดการข้อมูลในองค์กร จึงได้รับการส่งเสริมการลงทุนภายใต้นโยบายดังกล่าว เมื่อวันที่ 31 กรกฎาคม 2549 เนื่องจากเป็นธุรกิจที่เกี่ยวกับ Enterprise Software หรือการพัฒนาซอฟต์แวร์เพื่อสนับสนุนการทำงานเชิงธุรกรรม โดยสิทธิประโยชน์หลักที่ได้รับการยกเว้นภาษีเงินได้นิติบุคคลเป็นเวลา 8 ปี ตั้งแต่ปี 2549 จนถึงปี 2557

### ทรัพย์สินที่ใช้ในการประกอบธุรกิจ

#### ทรัพย์สินถาวรหลักของบริษัท และบริษัทย่อย

ทรัพย์สินถาวรหลักที่บริษัทใช้ในการประกอบธุรกิจ ณ วันที่ 30 ธันวาคม 2550 ประกอบด้วย

ประเภทของสินทรัพย์	ลักษณะกรรมสิทธิ์	มูลค่าคงเหลือสุทธิ (บาท)
อุปกรณ์ได้แก่		
อุปกรณ์สำนักงาน	เป็นเจ้าของ	6,069,012
เครื่องมือและอุปกรณ์	เป็นเจ้าของ	1,822,166
เครื่องตกแต่งและติดตั้ง	เป็นเจ้าของ	3,221,965
ยานพาหนะ	เป็นผู้เช่า (สัญญาเช่าทางการเงิน)	10,350,462
	เป็นเจ้าของ	153,699
อุปกรณ์เพื่อเช่า ได้แก่		
คอมพิวเตอร์	เป็นเจ้าของ	10,069,803
รวม		31,687,107

### พื้นที่เช่าเพื่อประกอบธุรกิจ

บริษัทและบริษัทย่อย ได้มีการเช่าพื้นที่สำนักงานเพื่อใช้ในการประกอบธุรกิจ รายละเอียดสรุปได้ดังนี้

พื้นที่สำนักงาน	รายละเอียดของสัญญา
บริษัท ไชแมท เทคโนโลยี จำกัด (มหาชน) (1) สำนักงานใหญ่ เลขที่ 314/1, 314/3, 314/4 และโกดังขนาด 100 ตารางเมตร ซอยศูนย์วิจัย 4 ถนนพระราม 9 แขวงบางกะปิ เขตห้วยขวาง กรุงเทพมหานคร	คู่สัญญา : คณะบุคคล 314/1 ระยะเวลา : 1 กันยายน 2549 – 31 สิงหาคม 2552 ค่าเช่า : 79,999 บาทต่อเดือน
(2) สำนักงานสาขา เลขที่ 968 อาคารอ้อจ้อ-เหลียง ชั้น 28 ถนนพระราม 4 แขวงสีลม เขตบางรัก กรุงเทพมหานคร	คู่สัญญา : บริษัท เอื้อวัฒนสกุล จำกัด พื้นที่ : 187.50 ตารางเมตร ระยะเวลา : 1 เมษายน 2548 – 31 มีนาคม 2551 ค่าเช่า : 27,000 บาทต่อเดือน ค่าบริการ : 63,000 บาทต่อเดือน
(3) สำนักงานของบริษัท ไชแมท ซอฟต์แวร์ จำกัด ชั้นที่ 3 และ 4 เลขที่ 1878 ถนนพระรามที่ 4 แขวงคลองเตย เขตคลองเตย กรุงเทพมหานคร	คู่สัญญา : บริษัท ส.สิริชนสง จำกัด พื้นที่ : 256 ตารางเมตร ระยะเวลา : 1 สิงหาคม 2550 – 31 กรกฎาคม 2551 ค่าเช่า : 20,000 บาทต่อเดือน ค่าบริการ* : ร้อยละ 62.5 ของค่าใช้จ่ายจริง

หมายเหตุ: \* หมายถึงค่าใช้จ่ายต่างๆเช่น ค่าไฟฟ้า ค่าน้ำประปา เป็นต้น ซึ่ง ไชแมท ซอฟต์แวร์ ตกลงจ่ายตามสัดส่วนการใช้งานพื้นที่จริง หรือคิดเป็นร้อยละ 62.5 ของพื้นที่รวม

### นโยบายการลงทุนในบริษัทย่อยและบริษัทร่วม

บริษัทมีนโยบายลงทุนในบริษัทย่อยหรือบริษัทร่วมที่มีวัตถุประสงค์ในการประกอบกิจการที่เป็นส่วนสนับสนุนกิจการของบริษัท อันจะทำให้บริษัทมีผลประกอบการหรือผลกำไรเพิ่มมากขึ้น หรือธุรกิจที่เอื้อประโยชน์ (Synergy) ให้กับบริษัท โดยสามารถสนับสนุนการดำเนินธุรกิจหลักของบริษัทให้มีความครบวงจรมากยิ่งขึ้น โดยตั้งแต่วันที่ 31 สิงหาคม 2549 บริษัทมีเงินลงทุนในบริษัท ไชแมท ซอฟต์แวร์ จำกัด คิดเป็นร้อยละ 99.99 ทุนจดทะเบียน 3 ล้านบาท

ทั้งนี้การลงทุนในบริษัทย่อยและบริษัทร่วมจะอยู่ภายใต้การควบคุมและตรวจสอบของคณะกรรมการและคณะกรรมการตรวจสอบ และในการกำกับดูแลบริษัทย่อยและบริษัทร่วม บริษัทจะส่งกรรมการของบริษัทหรือคัดเลือกผู้บริหารที่มีคุณสมบัติและประสบการณ์ที่เหมาะสมกับการดำเนินธุรกิจเพื่อเป็นตัวแทนในการบริหารงาน เพื่อกำหนดนโยบายที่สำคัญและควบคุมการดำเนินธุรกิจของบริษัทย่อยและบริษัทร่วมดังกล่าว

## โครงการในอนาคต

บริษัทวางแผนในการขยายธุรกิจทั้งในส่วนการขยายผลิตภัณฑ์และบริการ และการขยายฐานลูกค้า ดังต่อไปนี้

(1) การพัฒนาและจัดจำหน่ายโปรแกรมสำเร็จรูปภายใต้บริษัท ไซแมท ซอฟต์แวร์ จำกัด เป็นโปรแกรมที่ลูกค้าสามารถซื้อไปใช้ได้ทันที โดยมีกลุ่มลูกค้าเป้าหมายหลักคือธุรกิจขนาดกลางและขนาดเล็ก เนื่องจากเป็นกลุ่มที่ต้องการความสะดวก ลดต้นทุนในการจ้างผู้ให้บริการติดตั้งซอฟต์แวร์โปรแกรมที่มีความซับซ้อน โดยโปรแกรมห้างจะอยู่ในกรอบของเทคโนโลยีสารสนเทศด้านการจัดเก็บและจัดการข้อมูลซึ่งสอดคล้องกับทิศทางการดำเนินธุรกิจของผู้ถือหุ้นใหญ่ ซึ่งจะช่วยขยายตลาดของบริษัทไปสู่ลูกค้าที่มีงบประมาณในการพัฒนาธุรกิจค่อนข้างจำกัดในวงกว้างมากขึ้น โดยโปรแกรมที่บริษัทได้ทำการพัฒนาในเบื้องต้น และอยู่ในขั้นตอนการทดสอบการใช้งานมีดังต่อไปนี้

ระบบ	กลุ่มลูกค้าเป้าหมาย	ชื่อซอฟต์แวร์	รายละเอียดผลิตภัณฑ์
ระบบการจัดการคลังสินค้า (Warehouse Management System)	ผู้ประกอบการธุรกิจการผลิต ผู้ประกอบการธุรกิจการค้าส่ง/ปลีก	RT-WMS Version 1.0.0	ระบบจัดการสินค้าคงคลังสำหรับโรงงานขนาดเล็ก
		Simat Inventory Control Version 1.0.0	ระบบจัดการสินค้าคงคลังสำหรับโรงงานขนาดเล็ก
		Simat Supply Chain(WMS) Version 1.0.0	ระบบจัดการสินค้าคงคลังสำหรับโรงงานขนาดใหญ่
ระบบการจัดการการขายและกระจายสินค้า (Sales and Distribution Management System)	ผู้ประกอบการธุรกิจเกี่ยวกับการผลิต ธุรกิจขนส่ง หรือธุรกิจการค้าส่ง/ปลีก	RSA Version 1.0.0	ระบบงานขายบนอุปกรณ์คอมพิวเตอร์มือถือ
		Simat Supply Chain(RSA) Version 1.0.0	ระบบงานขายบนอุปกรณ์คอมพิวเตอร์มือถือ
ระบบการจัดการเก็บข้อมูลการผลิตสินค้าในกระบวนการผลิต (Production Management System)	ผู้ประกอบการธุรกิจเกี่ยวกับการผลิต	Simat Supply Chain (PMS) Version 1.0.0	ระบบการจัดการเก็บข้อมูลการผลิตสินค้าในกระบวนการผลิต
ระบบการบันทึกข้อมูลผ่านเครื่องคอมพิวเตอร์มือถือ (Record of Data via Mobile Computer)	ผู้ประกอบการธุรกิจเกี่ยวกับการผลิต ธุรกิจขนส่งหรือธุรกิจการค้าส่ง/ปลีกและหน่วยงานราชการ	Simat ERP Interface Version 1.0.0	ระบบที่ทำงานบนคอมพิวเตอร์มือถือและทำการเชื่อมต่อ (interface) กับ ERP แบบออนไลน์
Telnet Emulator	ผู้ประกอบการธุรกิจเกี่ยวกับการผลิต ธุรกิจขนส่ง หรือธุรกิจการค้าส่ง/ปลีกและหน่วยงานราชการ	Mobile net Version 1.0.0	โปรแกรมสำหรับการเข้าใช้ระบบจากระยะไกล
คอมมิวนิเคชัน เซิร์ฟเวอร์ (Communication Server)	ผู้ประกอบการธุรกิจเกี่ยวกับการผลิต ธุรกิจขนส่ง หรือธุรกิจการค้าส่ง/ปลีกและหน่วยงานราชการ	Simat Communication Version 1.0.0	ซอฟต์แวร์ที่ทำหน้าที่ควบคุมการติดต่อสื่อสารและการรับส่งข้อมูลระหว่างตัวเซิร์ฟเวอร์กับเครื่องคอมพิวเตอร์ในเครือข่าย
		Simat Communication Version 2.0.0	
ระบบการตรวจนับสต็อกสินค้า (Stock Checking System)	ผู้ประกอบการธุรกิจเกี่ยวกับการผลิต หรือธุรกิจการค้าส่ง/ปลีก	Simat Check Stock Version 1.0.0	โปรแกรมการตรวจนับคลังสินค้าสำหรับร้านค้าขนาดย่อม
ระบบการจัดการสินทรัพย์ถาวร (Fixed Assets Management System)	ผู้ประกอบการธุรกิจเกี่ยวกับการผลิต ธุรกิจขนส่ง หรือธุรกิจการค้าส่ง/ปลีกและหน่วยงานราชการ	Simat Fix Asset Version 1.0.0	โปรแกรมสำหรับการตรวจนับและบริหารจัดการสินทรัพย์ถาวร

(2) การพัฒนาการประยุกต์ใช้เทคโนโลยี RFID เพื่อการจัดเก็บและจัดการข้อมูลภายในองค์กร มุ่งเน้นการเพิ่มประสิทธิภาพในการทำงาน และเป็นผู้นำของตลาด

(3) ขยายขอบเขตการให้บริการบำรุงรักษา โดยมีแผนจะเป็นผู้รับช่วง (Outsource) การให้บริการบำรุงรักษาระบบฮาร์ดแวร์และซอฟต์แวร์แบบครบวงจร โดยไม่จำกัดว่าต้องเป็นลูกค้าที่ซื้อผลิตภัณฑ์ของบริษัท หรือเป็นผลิตภัณฑ์ที่เกี่ยวข้องกับระบบที่บริษัทจัดจำหน่ายเท่านั้น ซึ่งจะเป็นการใช้ทรัพยากรบุคคลและเครือข่ายในการให้บริการที่มีอยู่ของบริษัทให้เกิดประสิทธิภาพมากยิ่งขึ้น

(4) ขยายธุรกิจจากระบบ EDCCS ไปเป็น System Integrator โดยเป็นตัวกลางในการจัดหาระบบ IT (Information Technology) ขนาดกลางหรือขนาดใหญ่ ตามที่ลูกค้าต้องการ ซึ่งจะทำให้บริษัทก้าวเข้าสู่ตลาดที่มีขนาดใหญ่ขึ้น

#### **ข้อพิพาททางกฎหมาย**

- ไม่มี -



## ภาวะอุตสาหกรรมและการแข่งขัน

ผลิตภัณฑ์ของบริษัทเป็นผลิตภัณฑ์เฉพาะ (Niche Product) โดยมีฐานลูกค้าคือองค์กรขนาดใหญ่ที่ต้องการพัฒนาระบบบริหารจัดการให้มีประสิทธิภาพมากขึ้น อาทิเช่น ธุรกิจค้าปลีกขนาดใหญ่ ธุรกิจผลิตภัณฑ์อุปโภคบริโภคขนาดใหญ่ ธุรกิจขนส่ง หน่วยงานของภาครัฐบางแห่ง ทั้งนี้บริษัทตระหนักถึงศักยภาพของขนาดของตลาดกลุ่มลูกค้าเป้าหมายของบริษัทที่สามารถขยายออกไปได้อีกมาก เช่น ธุรกิจอุตสาหกรรมที่เกี่ยวข้องกับการผลิต เป็นต้น นอกจากนั้นบริษัทยังมีนโยบายขยายฐานลูกค้าโดยเน้นตลาดในส่วนของภาครัฐบาลเพิ่มมากขึ้น เนื่องจากในปัจจุบันภาครัฐมีการจัดสรรงบประมาณในด้านเทคโนโลยีสารสนเทศมากขึ้น โดยมีมูลค่าการตลาดในปี 2549 เท่ากับ 38.3 ล้านบาท คิดเป็นร้อยละ 29 ของมูลค่าตลาดรวม ซึ่งการเพิ่มทุนในครั้งนี้จะทำให้บริษัทมีเงินทุนหมุนเวียนมากพอที่จะเข้าประมูลงานขนาดใหญ่จากภาครัฐได้เพิ่มขึ้น

### ภาวะอุตสาหกรรม

ตลาดเทคโนโลยีสารสนเทศ (ไอที) ในประเทศไทย ประกอบด้วย 3 กลุ่มหลักคือ

- (1) ตลาดฮาร์ดแวร์ (Computer Hardware) ซึ่งประกอบด้วยอุปกรณ์คอมพิวเตอร์ทุกประเภท เช่นคอมพิวเตอร์ตั้งโต๊ะ โน้ตบุ๊ก เครื่องพิมพ์ แสแกนเนอร์ จอภาพ เป็นต้น
- (2) ตลาดซอฟต์แวร์ (Computer Software) หมายถึงตลาดโปรแกรมคอมพิวเตอร์ ทั้งในรูปแบบของโปรแกรมสำเร็จรูป (Packaged software) และโปรแกรมที่สร้างขึ้นเพื่อใช้งานแบบเฉพาะเจาะจง (Outsourced software)
- (3) ตลาดบริการด้านคอมพิวเตอร์ (Computer Services) ได้แก่การให้บริการเช่าคอมพิวเตอร์ การให้คำปรึกษาด้านฮาร์ดแวร์ การให้บริการด้านการประมวลผลข้อมูล การใช้บริการกิจกรรมที่เกี่ยวกับฐานข้อมูล และกิจกรรมอื่นๆที่เกี่ยวข้องกับคอมพิวเตอร์

ตลาดไอทีโดยภาพรวมมีการเติบโตอย่างต่อเนื่อง โดยสมาคมอุตสาหกรรมซอฟต์แวร์ไทย ได้มีเก็บสถิติมูลค่าตลาดในปี 2548 และ 2549 รวมถึงประมาณการตลาดในปี 2550 ดังภาพ

มูลค่าของตลาดเทคโนโลยีสารสนเทศในประเทศไทย

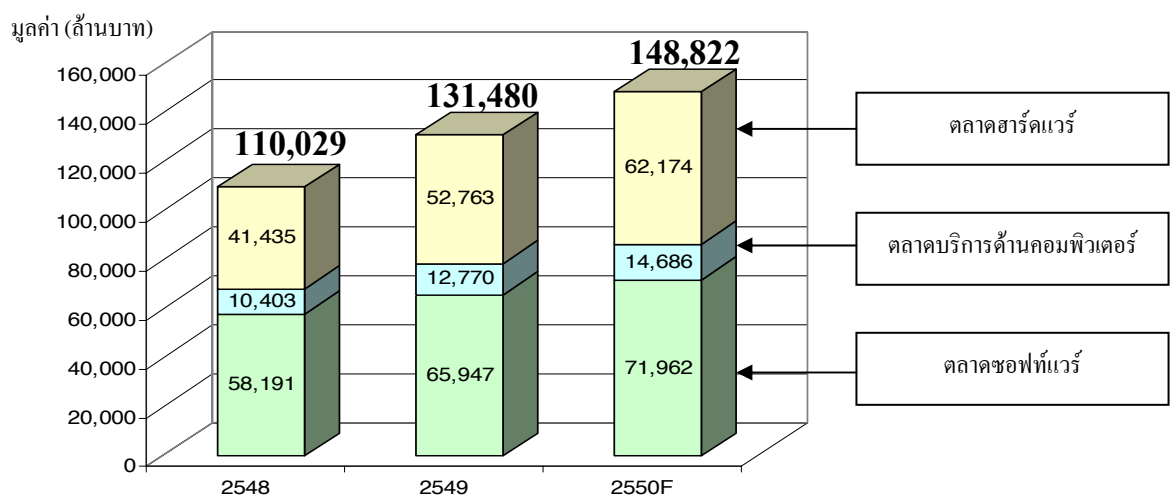

ที่มา: สมาคมอุตสาหกรรมซอฟต์แวร์ไทย

ตลาดเทคโนโลยีสารสนเทศ	อัตราการเติบโต (ร้อยละ)		สัดส่วนจากมูลค่าตลาดรวม (ร้อยละ)		
	2548/2549	2549/2550	2548	2549	2550F
ตลาดฮาร์ดแวร์	n/a*	9.1	52.9	50.2	48.4
ตลาดซอฟต์แวร์	n/a*	17.8	37.7	40.1	41.8
ตลาดบริการด้านคอมพิวเตอร์	22.8	15.0	9.5	9.7	9.9
มูลค่าตลาดไอทีรวม	n/a*	13.2	100.0	100.0	100.0

หมายเหตุ: \* ไม่สามารถระบุอัตราการเติบโตได้ เนื่องจากในปี 2549 มีการเพิ่มขึ้นของฮาร์ดแวร์และซอฟต์แวร์ในการสำรวจตลาด

สมาคมอุตสาหกรรมซอฟต์แวร์ไทยคาดการณ์การเติบโตของอุตสาหกรรมไอทีในปี 2550 ตลาดของซอฟต์แวร์จะขยายตัวมากที่สุด อยู่ที่ประมาณร้อยละ 18 ส่วนตลาดบริการด้านคอมพิวเตอร์จะมีการเติบโตตามไปด้วยในอัตราร้อยละ 15 ในขณะที่ตลาดฮาร์ดแวร์เติบโตร้อยละ 9 และตลาดไอทีโดยรวมจะเติบโตประมาณร้อยละ 13 ต่ำกว่าแนวโน้มที่ผ่านมาเล็กน้อย ซึ่งอาจเป็นผลจากความไม่แน่นอนทางการเมืองประกอบกับความไม่มั่นใจในทิศทางของเศรษฐกิจ

### ตลาดเทคโนโลยีบาร์โค้ด

ผู้บริหารคาดการณ์ว่าตลาดของเทคโนโลยีสารสนเทศด้านบาร์โค้ดในปี 2549 มีมูลค่าประมาณไม่น้อยกว่า 2,000 ล้านบาท และมีแนวโน้มเติบโตต่อเนื่องตามการขยายตัวของอุตสาหกรรมไอทีโดยรวม

#### ตลาดเทคโนโลยี RFID

เทคโนโลยี RFID กำลังมีแนวโน้มการขยายตัวอย่างรวดเร็วในตลาดโลก มูลค่าการตลาดรวมในปี 2549 ประมาณโดย Venture Development Corporation (บริษัทวิจัยตลาดทางด้านเทคโนโลยีในประเทศสหรัฐอเมริกา) มีขนาด 2,312 ล้านดอลลาร์สหรัฐ และคาดว่าจะขยายตัวต่อเนื่องโดยมีอัตราการเติบโตเฉลี่ยจากปี 2549-2551 ร้อยละ 33 และมีมูลค่าตลาดรวมในปี 2550 และปี 2551 ประมาณ 3 พันล้านเหรียญสหรัฐ และ 4 พันล้านเหรียญสหรัฐ

ศูนย์เทคโนโลยีอิเล็กทรอนิกส์และคอมพิวเตอร์แห่งชาติคาดการณ์ว่า มูลค่าตลาด RFID ในปี 2549 มีขนาดประมาณร้อยละ 1 ของมูลค่า RFID ในตลาดโลก ทั้งนี้กลุ่มอุตสาหกรรมที่มีการเติบโตของการใช้งาน RFID สูงสุด 5 อันดับแรก ได้แก่ Point of Sale (ร้อยละ 76.9), Retail tracking System (ร้อยละ 62.2), Baggage Handling (ร้อยละ 58.8), Real time location system (ร้อยละ 54.5) และ Supply chain management (ร้อยละ 45.2)

มูลค่าตลาด RFID ของโลก (Worldwide RFID Market)

มูลค่า (ล้านเหรียญสหรัฐ)

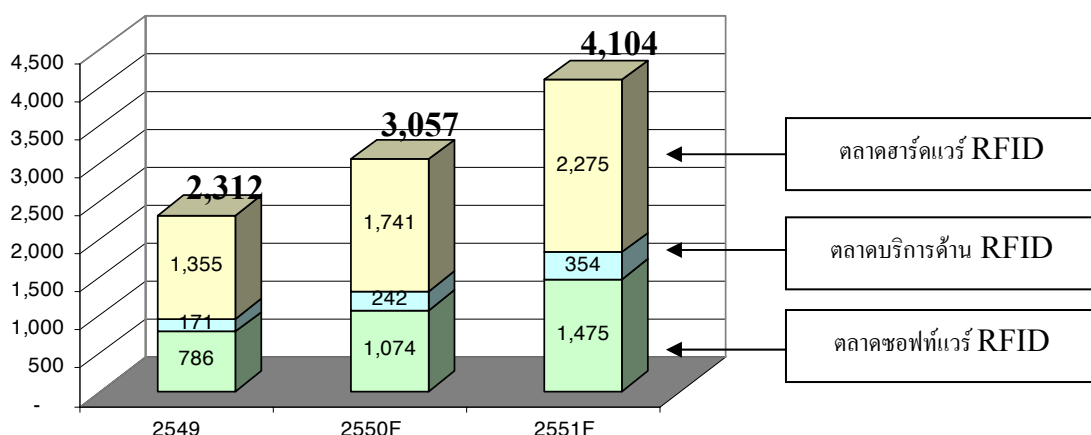

ที่มา: Venture Development Corporation

ประเทศไทยได้มีการตอบสนองต่อกระแสการพัฒนาเทคโนโลยี RFID โดยคณะกรรมการกิจการโทรคมนาคมแห่งชาติ (กทช.) ได้ออกประกาศในราชกิจจานุเบกษา ลงวันที่ 20 มกราคม 2549 กำหนดการใช้งาน และกำหนดคลื่นความถี่เฉพาะสำหรับการใช้งานเครื่องวิทยุคมนาคมประเภท RFID ในประเทศไทย (ผู้ประกอบการสามารถใช้งานตามคลื่นความถี่ที่กำหนดได้โดยไม่ต้องขออนุญาต) เพื่อตอบสนองความต้องการในการใช้เทคโนโลยี RFID สำหรับการประยุกต์ใช้เป็นเครื่องมือสนับสนุน อำนวยความสะดวก และเพิ่มประสิทธิภาพในการปฏิบัติการต่างๆ ได้อย่างกว้างขวางทั้งในภาคเกษตรกรรม การขนส่ง การส่งออก และอุตสาหกรรมของประเทศ ซึ่งคาดว่าจะทำให้เทคโนโลยี RFID ได้รับการพัฒนาอย่างรวดเร็วและเป็นรูปธรรมมากยิ่งขึ้น ดังนั้นการเร่งพัฒนาการประยุกต์ใช้เทคโนโลยี RFID เพื่อการจัดเก็บข้อมูล จะทำให้บริษัทมีโอกาสสูงในการสร้างส่วนแบ่งการตลาดจากเทคโนโลยีนี้

จากภาพรวมของตลาดไอทีดังกล่าวจะเห็นได้ว่าการขยายตัวของอุตสาหกรรมไอทีในทุกกลุ่มผลิตภัณฑ์และบริการ โดยเฉพาะ RFID สร้างโอกาสในการขยายตัวให้กับบริษัทเป็นอย่างมาก อย่างไรก็ตามการขยายตัวของธุรกิจบริษัทได้ขึ้นอยู่กับตลาดไอทีเพียงอย่างเดียวเนื่องจากลูกค้าหลักของบริษัทเป็นกลุ่มผู้ประกอบการธุรกิจค้าปลีก ดังนั้นรายได้ของบริษัทจึงมีแนวโน้มเติบโตตามการขยายตัวของธุรกิจค้าปลีกด้วย โดยเฉพาะร้านค้าปลีกสมัยใหม่ (Modern Trade) ประเภทร้านค้าปลีกขนาดใหญ่ที่เน้นสินค้าราคาถูกหรือดิสเคาท์สโตร์ (Discount Store) และร้านสะดวกซื้อหรือคอนวีเนียนสโตร์ (Convenient Store) ซึ่งเป็นกลุ่มลูกค้าที่สำคัญของบริษัท

### แนวโน้มธุรกิจค้าปลีกและร้านสะดวกซื้อ (คอนวีเนียนสโตร์)

โดยทั่วไปแล้วธุรกิจค้าปลีกหมายถึงธุรกิจที่เกี่ยวข้องกับการซื้อขายสินค้า หรือบริการโดยตรงแก่ผู้บริโภคเพื่อตอบสนองความต้องการของผู้บริโภคคนสุดท้าย โดยธุรกิจค้าปลีกในปัจจุบันสามารถแบ่งได้หลายประเภทตามลักษณะสินค้าและการดำเนินงาน เช่นร้านค้าปลีกดั้งเดิม (Traditional Trade) หรือร้านโชห่วย ร้านค้าปลีกสมัยใหม่ (Modern Trade) (ทั้งในรูปแบบของดิสเคาท์สโตร์ และคอนวีเนียนสโตร์) ห้างสรรพสินค้า (Department Store) ซูเปอร์มาร์เก็ต (Supermarket) ร้านค้าเฉพาะอย่าง (Specialty Store) เป็นต้น

แนวโน้มการเติบโตของธุรกิจค้าปลีกโดยรวมซึ่งวิเคราะห์จากอัตราการขยายตัวของยอดขายต่อหัวของดัชนีมูลค่าค้าปลีกของไทยในไตรมาสแรกของปี 2550 มีการชะลอตัวลงจากปี 2549 หรือขยายตัวลดลงร้อยละ 2.4 เป็นไปตามทิศทางของการบริโภคภาคเอกชนที่หดตัวอย่างต่อเนื่องตั้งแต่ปี 2549 อย่างไรก็ตามศูนย์วิจัยกสิกรไทยคาดการณ์ว่าธุรกิจค้าปลีกในช่วงครึ่งปีแรกจะเติบโตในอัตราร้อยละ 1-3 โดยเป็นผลมาจากการขยายสาขาที่เพิ่มขึ้นของร้านค้าปลีกในรูปแบบที่มีขนาดเล็กลง ส่วนในครึ่งหลังของปี 2550 คาดว่าอัตราการเติบโตจะเพิ่มขึ้นเป็นร้อยละ 2-5 สาเหตุจากการปรับตัวเพิ่มขึ้นของดัชนีตลาดหลักทรัพย์ที่ช่วยเพิ่มความมั่นใจให้กับผู้บริโภคระดับกลางขึ้นไป การปรับลดลงของดอกเบี้ยตั้งแต่ต้นปีและเริ่มมีเสถียรภาพพอสมควร ซึ่งจะช่วยกระตุ้นการบริโภคได้มากขึ้น และมาตรการจากภาครัฐ เช่นการคงภาษีมูลค่าเพิ่มไว้ที่ 7% แทนการปรับขึ้นเป็น 10% และการปรับเงินเดือนข้าราชการ เป็นต้น

ในขณะที่ภาพรวมของธุรกิจค้าปลีกมีอัตราการเติบโตในระดับต่ำ ธุรกิจค้าปลีกสมัยใหม่ประเภทคอนวีเนียนสโตร์หรือร้านสะดวกซื้อซึ่งเป็นหนึ่งในหลากหลายรูปแบบของธุรกิจค้าปลีก ที่มีจุดเด่นคือใช้พื้นที่น้อย เน้นการจำหน่ายสินค้าอุปโภคบริโภคที่จำเป็นต่อชีวิตประจำวัน กลับมีการขยายสาขาเพิ่มขึ้นอย่างต่อเนื่อง โดยคาดว่าเงินหมุนเวียนในธุรกิจจะเติบโตประมาณร้อยละ 10 ในปี 2550 ภายใต้สมมติฐานการขยายตัวของเศรษฐกิจไทยที่ร้อยละ 3.5-4.5

ปัจจุบันประเทศไทยมีผู้ประกอบการคอนวีเนียนสโตร์รายใหญ่ในลักษณะของ Chain Store ที่มีจำนวนสาขาเกินกว่า 100 สาขา จำนวน 6 ราย หรือมีจำนวนสาขาภายในประเทศรวมกันประมาณ 6,700 สาขา ณ สิ้นปี 2549 และคาดว่าจะมีจำนวนสาขาเพิ่มขึ้นเป็น 7,700 สาขา ณ สิ้นปี 2550 คิดเป็นอัตราการเติบโตร้อยละ 18 และร้อยละ 14 ตามลำดับ และมีแนวโน้มจะขยายตัวเพิ่มขึ้นได้อีก เนื่องจากสัดส่วนจำนวนประชากรต่อสาขาในประเทศไทยยังอยู่ในระดับสูง คือ 9,000 คนต่อสาขา ในขณะที่ประเทศ

ญี่ปุ่นและไต้หวันมีสัดส่วนอยู่ที่ 2,000-3,000 คนต่อสาขา นอกจากนี้ผู้ประกอบการในกลุ่มดิสเคาท์สตรีมีแนวโน้มจะขยายธุรกิจสู่รูปแบบที่มีขนาดเล็กลงมากขึ้น เนื่องจากความเข้มงวดของกฎหมายผังเมือง

### กลยุทธ์ทางการตลาด

**นำเสนอความรู้ความเข้าใจในระบบปฏิบัติการและหาทางแก้ไขให้ลูกค้า เพื่อให้เลือกใช้ผลิตภัณฑ์ที่เหมาะสม**  
ผลิตภัณฑ์ของบริษัทเป็นผลิตภัณฑ์ที่ช่วยเสริมประสิทธิภาพในการทำงาน โดยลูกค้าส่วนใหญ่จะมีระบบการปฏิบัติงานเดิมอยู่แล้ว ดังนั้นบริษัทจะเน้นกลยุทธ์ในการเข้าศึกษาระบบการดำเนินงานของลูกค้า และนำเสนอระบบที่ช่วยแก้ไขปัญหาบริษัทมีจุดยืนทางการตลาดเป็นผู้พัฒนาระบบ (Technology solution provider) ช่วยสร้างมุมมองใหม่ให้ลูกค้าเห็นถึงวิธีการซอฟต์แวร์และอุปกรณ์ฮาร์ดแวร์ที่ช่วยปรับปรุงระบบการทำงานเดิมโดยเพิ่มความสะดวกรวดเร็ว ง่ายต่อการใช้งาน ทำให้การทำงานมีประสิทธิภาพมากขึ้น และสามารถตอบสนองความต้องการของลูกค้าอย่างเฉพาะเจาะจง ซึ่งเป็นกลยุทธ์การขยายเข้าสู่ตลาดลูกค้าใหม่ โดยเฉพาะตลาดธุรกิจผู้ผลิตซึ่งมีขนาดใหญ่ ทั้งนี้ Grand-Flo ซึ่งเป็นผู้ร่วมทุนและพันธมิตรทางธุรกิจมีความเชี่ยวชาญเฉพาะทางด้านธุรกิจผู้ผลิต การแลกเปลี่ยนเทคโนโลยีจาก Grand-Flo จะช่วยให้บริษัทสามารถนำเสนอผลิตภัณฑ์และระบบที่สอดคล้องกับความต้องการของธุรกิจการผลิตได้มากขึ้น ซึ่งช่วยเพิ่มโอกาสทางธุรกิจให้กับบริษัท

### สร้างความเข้าใจในตัวผลิตภัณฑ์และบริการของบริษัท

คอมพิวเตอร์ฮาร์ดแวร์ขนาดเล็กบางชนิดที่มีขายทั่วไป เช่น PDA หรือโทรศัพท์มือถือบางรุ่น สามารถใช้งานได้ในลักษณะเดียวกับคอมพิวเตอร์มือถือของบริษัท ซึ่งลูกค้าบางส่วนเข้าใจว่าสามารถใช้งานทดแทนกันได้ทั้งหมด อย่างไรก็ตามคอมพิวเตอร์มือถือที่บริษัทจัดจำหน่ายมีลักษณะเฉพาะคือมีการออกแบบขึ้นสำหรับการใช้งานหนัก เช่น มีความทนทานต่อการกระแทกและทนต่อการเปลี่ยนแปลงของอุณหภูมิได้ ซึ่งเหมาะสมและมีอายุการใช้งานในโรงงานอุตสาหกรรมยาวนานกว่าเป็นอย่างมาก ดังนั้นบริษัทจึงมุ่งเน้นการนำเสนอให้ลูกค้าเกิดความเข้าใจถึงคุณภาพในการใช้งานที่แตกต่าง รวมถึงความครบวงจรของการให้บริการ โดยมีตั้งแต่การจัดจำหน่ายฮาร์ดแวร์ การพัฒนาระบบการใช้งาน และการให้บริการหลังการขาย

### คุณภาพของบริการการบำรุงรักษา

บริษัทมีนโยบายรักษารฐานลูกค้าเก่าโดยการให้บริการที่ตอบสนองความพึงพอใจสูงสุดของลูกค้า โดยมีฝ่ายลูกค้าสัมพันธ์ทำหน้าที่รับฟังและช่วยแก้ไขปัญหาให้กับลูกค้า มีจุดให้บริการทั่วประเทศเพื่อให้ลูกค้าได้รับความสะดวกและรวดเร็ว ซึ่งลูกค้าเก่าในส่วนนี้มีแนวโน้มจะต่อสัญญาการซ่อมบำรุงกับบริษัทและซื้อสินค้าแทนรุ่นเก่าที่ล้าสมัยอย่างต่อเนื่อง

### การพัฒนาเทคโนโลยีอย่างต่อเนื่อง

บริษัทมีฝ่ายวิจัยและพัฒนาทำหน้าที่ค้นคว้าสรรหาเทคโนโลยีใหม่ๆ เพื่อตอบสนองความต้องการของตลาด ปัจจุบันฝ่ายวิจัยและพัฒนาของบริษัทดำเนินการภายใต้ ไซแมท ซอฟท์ ซึ่งมีแผนที่จะพัฒนาโปรแกรมสำเร็จรูปเพิ่มเติม (รายละเอียดในโครงการในอนาคต) เพื่อนำเสนอต่อลูกค้าปัจจุบันและขยายฐานลูกค้าในอนาคต นอกจากนี้บริษัทมีการแลกเปลี่ยนด้านเทคโนโลยีกับต่างประเทศ ส่งพนักงานเข้ารับการฝึกอบรมสัมมนาที่เกี่ยวข้องทั้งในและต่างประเทศเพื่อเพิ่มพูนความรู้ และมีศูนย์ฝึกอบรมภายใน มีบุคลากรผู้เชี่ยวชาญเป็นผู้ถ่ายทอดเทคโนโลยีใหม่ๆ ทั้งในส่วนของฮาร์ดแวร์และซอฟต์แวร์ เพื่อพัฒนาความรู้ของพนักงานในองค์กรอย่างทั่วถึง

### กลุ่มลูกค้าเป้าหมายและช่องทางการจัดจำหน่าย

ลูกค้าเป้าหมายของบริษัทในปัจจุบันคือ ธุรกิจค้าปลีก คลังสินค้า ธุรกิจการขนส่ง ธุรกิจการผลิต โดยเฉพาะองค์กรขนาดใหญ่ที่มีการใช้ระบบการบริหารจัดการทรัพยากร (ERP) รวมถึงหน่วยงานราชการและรัฐวิสาหกิจที่มีความต้องการในการพัฒนาประสิทธิภาพในการดำเนินงานและเปิดกว้างสำหรับเทคโนโลยีใหม่ๆ ซึ่งสอดคล้องกับผลิตภัณฑ์และนโยบายทางการตลาดของบริษัท โดยช่องทางการจัดจำหน่ายผลิตภัณฑ์และบริการของบริษัทจะแบ่งเป็น 2 ช่องทางคือ

(1) การขายตรง โดยการจัดส่งพนักงานฝ่ายขายเข้านำเสนอระบบที่ประกอบด้วยอุปกรณ์ฮาร์ดแวร์และโปรแกรมซอฟต์แวร์ที่สามารถปฏิบัติงานร่วมกันให้เกิดประโยชน์สูงสุด ช่วยแก้ปัญหาและเพิ่มประสิทธิภาพการดำเนินงานให้กับองค์กร หากองค์กรมีความสนใจ บริษัทจะจัดส่งวิศวกรผู้เชี่ยวชาญเข้าศึกษาการดำเนินงานและปัญหาในเชิงลึก เพื่อประยุกต์ดัดแปลงโปรแกรมให้ตอบสนองความต้องการของลูกค้าอย่างแท้จริง การขายตรงนี้จะมุ่งเน้นลูกค้าที่เป็นองค์กรขนาดใหญ่ที่มีงบประมาณในการพัฒนาเทคโนโลยีค่อนข้างสูง

(2) การจำหน่ายสินค้าผ่านตัวแทนจำหน่าย บริษัทมีการจัดจำหน่ายสินค้าฮาร์ดแวร์ที่ลูกค้าสามารถนำไปใช้งานได้ทันที เช่น เครื่องสแกนบาร์โค้ด เครื่องพิมพ์บาร์โค้ด ผ่านตัวแทนจำหน่าย มุ่งเน้นลูกค้าที่เป็นองค์กรขนาดกลางและเล็กที่มีระบบการทำงานไม่ซับซ้อน

สัดส่วนรายได้ของบริษัทมาจากการขายตรงมากกว่าการขายผ่านตัวแทนจำหน่าย โดยในปี 2548 ปี 2549 และงวด 6 เดือนปี 2550 บริษัทมีสัดส่วนรายได้จากการขายผ่านตัวแทนจำหน่ายเท่ากับ 8.80 ล้านบาท 17.93 ล้านบาท และ 2.15 ล้านบาท คิดเป็นสัดส่วนร้อยละ 5.11 ร้อยละ 6.27 และร้อยละ 1.77 ของยอดขายรวมตามลำดับ

ทั้งนี้บริษัทมีนโยบายขยายกลุ่มลูกค้าเป้าหมายไปยังธุรกิจการผลิต (Manufacturer) ให้มากยิ่งขึ้น โดยมีแผนสร้างทีมการตลาดเพื่อการเจาะกลุ่มผู้ผลิตโดยเฉพาะ ในปัจจุบันกำลังอยู่ในระหว่างการคัดเลือกผู้จัดจำหน่ายผลิตภัณฑ์ที่เหมาะสมสำหรับกลุ่มโรงงานอุตสาหกรรม



## ปัจจัยความเสี่ยง

### ความเสี่ยงจากการพึ่งพิงลูกค้ารายใหญ่

บริษัทให้บริการลูกค้ารายใหญ่คือ บริษัท เอก-ชัย ดิสทริบิวชั่น ซิสเทม จำกัด (“Tesco Lotus”) ซึ่งเป็นผู้บริหารจัดการร้านค้าปลีกขนาดใหญ่ เทสโก้ โลตัส โดยมีรายได้จากการจำหน่ายให้กับลูกค้ารายนี้เป็นจำนวน 82.69 ล้านบาท 96.92 ล้านบาท และ 66.24 ล้านบาท ในปี 2548 ปี 2549 และงวด 6 เดือนแรกปี 2550 ตามลำดับ คิดเป็นสัดส่วนร้อยละ 48 ร้อยละ 34 และร้อยละ 49 ของรายได้รวม ตามลำดับ ดังนั้นหากลูกค้ารายนี้ยกเลิกการซื้อสินค้าและบริการจากบริษัท อาจทำให้รายได้รวมของบริษัทลดลงอย่างมีนัยสำคัญ

บริษัท เอก-ชัย ดิสทริบิวชั่น ซิสเทม จำกัด ซื้อสินค้าและจัดทำสัญญาบริการหลังการขาย (Maintenance service) กับบริษัทมาตั้งแต่ปี 2548 โดยมีการสั่งซื้อสินค้าจากบริษัทอย่างต่อเนื่องตลอดมา บริษัทมีจุดให้บริการกระจายอยู่ทั่วทุกภูมิภาค ซึ่งสามารถให้บริการร้านค้าปลีกเทสโก้ โลตัส ได้ทุกสาขา ทำให้ลูกค้าพึงพอใจในความรวดเร็วในการให้บริการ และมีความสัมพันธ์อันดีกับบริษัทเสมอมา ทั้งนี้กิจการร้านค้าปลีกขนาดใหญ่เช่น Tesco Lotus มีระบบการจัดการที่ซับซ้อน จึงเป็นไปได้ยากที่จะมีคู่แข่งรายอื่นเข้ามาแทนที่เนื่องจากต้องใช้เวลาระยะหนึ่งในการศึกษาระบบและปรับปรุงการบริการให้เข้ากับระบบของลูกค้าซึ่งทำให้บริษัทเชื่อมั่นว่าลูกค้ารายนี้จะสั่งซื้อสินค้าและบริการของบริษัทต่อไปในระยะยาว อย่างไรก็ตาม บริษัทมีนโยบายที่จะขยายฐานลูกค้าอย่างต่อเนื่อง โดยเฉพาะกลุ่มธุรกิจการผลิต เพื่อลดการพึ่งพิงลูกค้ารายใดรายหนึ่ง และคาดว่าจะสัดส่วนรายได้จาก Tesco Lotus จะลดลงสำหรับในปี 2550 เนื่องจากบริษัทได้ทำสัญญาเป็นผู้จัดจำหน่ายผลิตภัณฑ์และให้บริการให้กับ บริษัท ซี.พี. เซเว่นอีเลฟเว่น จำกัด (มหาชน) (“ซี.พี. เซเว่น”) มูลค่าสัญญาขั้นต่ำประมาณ 100 ล้านบาท โดยมีแผนการส่งมอบสินค้าส่วนใหญ่ในไตรมาสที่ 3 ปี 2550

### ความเสี่ยงจากการผลกระทบของการบังคับใช้พระราชบัญญัติค้าปลีกค้าส่ง

ปัจจุบันคณะกรรมการกฤษฎีกากำลังอยู่ในระหว่างการปรับปรุงแก้ไขร่างพระราชบัญญัติค้าปลีกค้าส่ง พ.ศ.... ซึ่งมีผลบังคับควบคุมธุรกิจค้าปลีกค้าส่งทุกประเภท (รายละเอียดสาระสำคัญของร่าง พ.ร.บ. ค้าปลีกค้าส่งอยู่ในส่วนที่ 2 เรื่องภาวะอุตสาหกรรม) ในทันทีที่พระราชบัญญัติฉบับนี้มีผลบังคับใช้ จะส่งผลกระทบโดยตรงต่อการขยายสาขาของผู้ประกอบการธุรกิจค้าปลีกซึ่งเป็นลูกค้าหลักของบริษัท โดยการขยายสาขาจะถูกควบคุมโดยการพิจารณาของคณะกรรมการกำกับดูแลธุรกิจค้าปลีก

ซึ่งจะพิจารณาจากความเหมาะสมด้านจำนวนประชากร ผลกระทบต่อชุมชนและสิ่งแวดล้อม เป็นต้น ซึ่งอาจมีผลให้อัตราการขยายสาขาของผู้ประกอบการชะลอตัวลง ในปัจจุบันรายได้ส่วนหนึ่งของบริษัทมาจากการขยายสาขาของลูกค้าในธุรกิจค้าปลีก ดังนั้นการประกาศใช้พระราชบัญญัติฉบับนี้อาจส่งผลกระทบต่อการขยายตัวของรายได้ของบริษัทในส่วนที่มาจากการขยายสาขาของลูกค้า

ทั้งนี้บริษัทตระหนักดีถึงผลกระทบจากการบังคับใช้ของพระราชบัญญัตินี้ดังกล่าว จึงได้เตรียมการขยายตลาดไปสู่อุตสาหกรรมการผลิตให้มากยิ่งขึ้น รวมทั้งเร่งขยายฐานลูกค้าใหม่ โดยในปี 2548 ปี 2549 และงวด 6 เดือนแรกของปี 2550 บริษัทมีสัดส่วนรายได้จากลูกค้าใหม่ที่ไม่ใช่ธุรกิจค้าปลีกเท่ากับร้อยละ 29 ร้อยละ 33 และร้อยละ 4 ของรายได้หลักตามลำดับ นอกจากนี้รายได้ของบริษัทที่มาจากธุรกิจค้าปลีก มิได้มาจากการขยายสาขาของลูกค้าเพียงอย่างเดียว แต่ยังรวมไปถึงการซื้อสินค้าใหม่เพื่อทดแทนสินค้าเก่าที่ชำรุดหรือหมดสภาพ ซึ่งปกติแล้วลูกค้าจะซื้อสินค้าใหม่เพื่อเปลี่ยนทุกๆ 5-8 ปี ดังนั้นเมื่อพระราชบัญญัตินี้ดังกล่าวมีผลบังคับใช้ ผู้บริหารเชื่อว่าการเติบโตของรายได้บริษัทอาจชะลอตัวบ้าง แต่ไม่มากนักเนื่องจากจะมีสัดส่วนรายได้จากลูกค้ารายใหม่เข้ามาทดแทน

### ความเสี่ยงจากการพึ่งพิงผู้จำหน่ายวัตถุดิบรายใหญ่

บริษัทผู้ซื้อสินค้า โดยเฉพาะเครื่องคอมพิวเตอร์เคลื่อนที่ จากบริษัทผู้ผลิตรายใหญ่คือ Symbol Technologies Inc. (“Symbol”) คิดเป็นร้อยละ 52 และร้อยละ 51 ของยอดซื้อสินค้าทั้งหมดของปี 2549 และงวด 6 เดือนแรกของปี 2550 ตามลำดับ ทำให้เกิดความเสี่ยงจากการพึ่งพิงผู้จำหน่ายวัตถุดิบ อย่างไรก็ตาม ผลิตภัณฑ์คอมพิวเตอร์เคลื่อนที่ หรือ คอมพิวเตอร์มือถือ (Mobile / Handheld Computer) ในตลาดโลกมีผู้ผลิตหลายรายที่ผลิตสินค้าที่มีคุณภาพเทียบเท่ากับ ผลิตภัณฑ์ของ Symbol แต่การที่บริษัทเลือกซื้อผลิตภัณฑ์ของ Symbol จะพิจารณาจากคุณภาพของผลิตภัณฑ์ ความทนทาน วัสดุภัณฑ์ของผลิตภัณฑ์ และคุณสมบัติการใช้งานที่ตรงตามความต้องการของลูกค้า นอกจากนี้ Symbol ยังเป็นผู้ผลิต คอมพิวเตอร์เคลื่อนที่ หรือคอมพิวเตอร์มือถือรายใหญ่ในประเทศสหรัฐอเมริกา จัดจำหน่ายภายใต้ตราสินค้า “Symbol” มีฐาน ลูกค้าทั่วโลก ซึ่งในปัจจุบัน Symbol เป็นบริษัทในเครือและเป็นหนึ่งในสามของธุรกิจหลักของ Motorola, Inc อีกด้วย บริษัทจึง คาดว่า Symbol จะยังคงผลิตสินค้าต่อไป ทั้งนี้ บริษัทได้รับการแต่งตั้งเป็นตัวแทนจำหน่ายจาก Symbol ให้เป็นคู่ค้าชั้นดี (Premier Business Partner) เพียงรายเดียวในประเทศไทย ซึ่งได้รับส่วนลดในการสั่งซื้อสินค้า รวมถึงให้ความช่วยเหลือใน ด้านการอบรมเทคโนโลยีต่างๆ ที่จำเป็นเกี่ยวกับผลิตภัณฑ์ โดยบริษัทมีความสัมพันธ์ที่ดีและทำสัญญากับ Symbol และเริ่ม สั่งซื้อสินค้าอย่างต่อเนื่องตั้งแต่ปี 2548 ดังนั้นจึงเชื่อว่า Symbol จะยังคงเป็นผู้จำหน่ายสินค้าให้กับบริษัทต่อไปในอนาคต และนอกจากนี้บริษัทยังอยู่ในระหว่างการเจรจาเพื่อเป็นตัวแทนจำหน่ายของ Intermec Inc. ผู้ผลิตคอมพิวเตอร์เคลื่อนที่รายใหญ่ อีกรายหนึ่งด้วย ซึ่งจะช่วยให้มีสินค้าที่หลากหลายขึ้น ลดความเสี่ยงจากการพึ่งพิงผู้จำหน่ายเพียงรายเดียว

### ความเสี่ยงจากการที่บริษัทที่เกี่ยวข้องซึ่งเป็นผู้ถือหุ้นรายใหญ่ของบริษัทดำเนินธุรกิจเดียวกัน

บริษัทและผู้ถือหุ้นรายใหญ่คือ Grand-Flo Solution Berhad (“Grand-Flo”) ซึ่งตั้งอยู่ในประเทศมาเลเซีย อาจถือได้ว่ามีการแข่งขันทางธุรกิจ เนื่องจากต่างดำเนินธุรกิจให้บริการจัดจำหน่ายคอมพิวเตอร์เคลื่อนที่และพัฒนาโปรแกรมการใช้งานคอมพิวเตอร์เคลื่อนที่แบบครบวงจรสำหรับระบบการจัดเก็บข้อมูลในองค์กรเช่นเดียวกัน นอกจากนี้กรรมการจำนวน 3 ท่าน ของ Grand-Flo ยังดำรงตำแหน่งเป็นกรรมการของบริษัทด้วย

บริษัทและ Grand-Flo ได้กำหนดขอบเขตในการดำเนินธุรกิจไว้อย่างชัดเจน ทั้งสองฝ่ายได้จัดทำสัญญาความร่วมมือทางธุรกิจ (Business Corporation Agreement) (รายละเอียดในส่วนที่ 2 หัวข้อรายการระหว่างกัน) โดยมีสาระสำคัญคือบริษัท ทำธุรกิจหลักในประเทศไทย ส่วน Grand-Flo จะทำธุรกิจในประเทศมาเลเซีย สิงคโปร์และ อินโดนีเซีย ทั้งสองฝ่ายตกลงที่จะไม่ เข้าทำธุรกิจข้ามแดนของกันและกัน สำหรับการขยายธุรกิจในต่างประเทศที่นอกเหนือจากอาณาเขตดังกล่าว ฝ่ายที่ต้องการ ลงทุนจะ

เสนอให้อีกฝ่ายเข้าร่วมทุนและบริหารงานในสัดส่วนที่เท่ากัน โดยฝ่ายที่ได้รับข้อเสนอมีสิทธิที่จะตอบรับหรือปฏิเสธการลงทุน หรือลดสัดส่วนการร่วมทุนได้

ทั้งนี้ผู้บริหารเชื่อว่าความสัมพันธ์ระหว่างบริษัทและ Grand-Flo จะเป็นไปในลักษณะการเสริมศักยภาพซึ่งกันและกัน โดยในปัจจุบันบริษัทและ Grand-Flo มีการแลกเปลี่ยนเทคโนโลยี แนะนำลูกค้า และซื้อสินค้าร่วมกันเพื่อให้ได้ราคาที่ถูกลง ซึ่ง ช่วยเสริมประสิทธิภาพการดำเนินธุรกิจของทั้งสองฝ่าย

### ความเสี่ยงจากการแข่งขัน

ธุรกิจการให้บริการเทคโนโลยีสารสนเทศสำหรับการจัดเก็บและจัดการข้อมูลแบบครบวงจรโดยการใช้งานคอมพิวเตอร์เคลื่อนที่ ปัจจุบันมีการแข่งขันสูงเนื่องจากคู่แข่งสามารถเข้ามาในธุรกิจได้ง่าย โดยเฉพาะในรูปแบบของการซื้อมาขายไป สำหรับเครื่องคอมพิวเตอร์มือถือ จึงอาจเป็นอุปสรรคต่อการขยายธุรกิจของบริษัทได้

อย่างไรก็ตาม แม้ว่าการเข้ามาทำธุรกิจซื้อมาขายไปคอมพิวเตอร์มือถือจะทำได้ง่าย แต่ผู้เข้ามาใหม่ที่ยังมีฐานลูกค้า จำนวนน้อยอาจเสียเปรียบในด้านราคาซื้อวัตถุดิบทำให้แข่งขันได้ยาก นอกจากนี้บริษัทที่มีการให้บริการที่ครบวงจร คือมีการ

พัฒนาซอฟต์แวร์และบำรุงรักษาจะมีความได้เปรียบมากกว่าในการรักษาและขยายฐานลูกค้า ปัจจุบันคู่แข่งที่มีการให้บริการที่ครบวงจรเช่นเดียวกับบริษัทมีเพียง 2 ราย โดยบริษัทมีความได้เปรียบในเรื่องความสามารถในการทำกำไร การให้บริการที่เข้าถึงทั่วประเทศ ความสัมพันธ์กับผู้จัดการจำหน่าย เป็นต้น ซึ่งทำให้มั่นใจว่าบริษัทมีศักยภาพที่ดีสำหรับการแข่งขันในอุตสาหกรรมนี้อย่างต่อเนื่องในอนาคต

#### **ความเสี่ยงจากการลอกเลียนแบบผลิตภัณฑ์ของบริษัท**

ในการจำหน่ายผลิตภัณฑ์ของบริษัท นอกจากอุปกรณ์และเครื่องมือที่จำหน่ายให้กับลูกค้าแล้ว โปรแกรมซอฟต์แวร์ที่บริษัทพัฒนาขึ้นก็จัดเป็นผลิตภัณฑ์ของบริษัทที่ต้องจำหน่ายควบคู่กับอุปกรณ์ต่าง ๆ ด้วย ดังนั้นผลิตภัณฑ์ประเภทซอฟต์แวร์ดังกล่าว จึงมีความเสี่ยงในการถูกละเมิดลิขสิทธิ์ได้

ทั้งนี้ โปรแกรมซอฟต์แวร์ของบริษัทไม่ได้เป็นโปรแกรมสำเร็จรูปที่ใช้กันโดยทั่วไป แต่เป็นโปรแกรมที่พัฒนาขึ้นจากความต้องการของลูกค้าแต่ละราย ซึ่งการละเมิดลิขสิทธิ์เพื่อใช้ในเชิงพาณิชย์จึงเป็นไปได้ยาก ผู้ที่สามารถเข้าถึงแหล่งข้อมูล (Source Code) ของโปรแกรมได้คือพนักงานบริษัทผู้ที่ได้รับอนุญาตเท่านั้น ซึ่งบริษัทได้ให้พนักงานฝ่ายที่เกี่ยวข้องเซ็นสัญญาการห้ามเปิดเผย Source Code และดเว้นจากการทำธุรกิจประเภทเดียวกับบริษัทหลังจากลาออกเป็นระยะเวลา 2 ปี

#### **ความเสี่ยงจากอัตราแลกเปลี่ยน**

บริษัทมีรายได้ทั้งหมดจากการจัดจำหน่ายสินค้าและบริการเป็นเงินบาทเนื่องจากการขายภายในประเทศ ในขณะที่มีการสั่งซื้อสินค้าจากต่างประเทศในสัดส่วนร้อยละ 87 ร้อยละ 75 และร้อยละ 57 ของยอดสั่งซื้อสินค้าทั้งหมดในปี 2548 ปี 2549 และงวด 6 เดือนแรกปี 2550 ตามลำดับ โดยบริษัทได้มีการป้องกันความเสี่ยงในส่วนนี้ด้วยการทำสัญญาซื้อขายเงินตราต่างประเทศล่วงหน้าในช่วงที่อัตราแลกเปลี่ยนมีความผันผวน อย่างไรก็ตามบริษัทมิได้ทำสัญญาซื้อขายเงินตราต่างประเทศล่วงหน้าสำหรับการสั่งซื้อวัตถุดิบทั้งหมด โดยเฉพาะในช่วงที่ค่าเงินบาทแข็งตัวซึ่งเป็นประโยชน์กับธุรกิจที่มีการนำเข้าเพียงอย่างเดียว ทำให้บริษัทยังคงมีความเสี่ยงจากอัตราแลกเปลี่ยน อย่างไรก็ตามที่ผ่านมามีผลกระทบจากอัตราแลกเปลี่ยนไม่จัดว่ามีนัยสำคัญต่อผลประกอบการโดยรวมของบริษัท โดยในปี 2547 และปี 2548 บริษัทมีผลกำไรจากอัตราแลกเปลี่ยนเป็นจำนวน 0.49 ล้านบาท และมีผลขาดทุนเป็นจำนวน 0.13 ล้านบาท ตามลำดับ สำหรับในปี 2549 และงวด 6 เดือนของปี 2550 บริษัทมีกำไรจากอัตราแลกเปลี่ยนเป็นจำนวน 2.84 ล้านบาท และ 0.84 ล้านบาท ตามลำดับ



## โครงสร้างการถือหุ้นและการจัดการ

### 1. ผู้ถือหุ้น

รายชื่อและจำนวนหุ้นของผู้ถือหุ้นที่ถือหุ้นสูงสุด 10 รายแรก ณ วันปิดสมุดทะเบียน เมื่อวันที่ 3 ธันวาคม 2550

ลำดับที่	ผู้ถือหุ้น	จำนวนหุ้นที่ถือ	%
1	บริษัท แกรนด์-โพลีซูชั่น เบอร์ฮาด	27,562,500	36.75
2	นายทองคำ มานะศิลปพันธ์	25,873,560	34.50
3	กองทุนเปิด ไทยพาณิชย์ หุ้นระยะยาว เอ็มเอไอ	2,969,000	3.96
4	นายรณภูมิ สุวิริยะกุลชัย	2,812,500	3.75
5	กองทุน ไทยแคปปิตอล ฟันด์	1,588,200	2.12
6	นายพิชิต ชินวิทยากุล	900,000	1.20
7	นายณัฐพัฒน์ รังสรรค์	438,000	0.58
8	นายรุ่งโรจน์ บุญเอนกทรัพย์	428,000	0.57
9	กองทุนเปิด ไทยพาณิชย์ เพิ่มผลมั่นคง	375,900	0.50
10	กองทุนเปิด ไทยพาณิชย์ หุ้นระยะยาว อินเตอร์	359,200	0.48
	รวมทั้งสิ้น	63,306,860	84.41

### นโยบายการจ่ายเงินปันผล

บริษัท ไชแมท เทคโนโลยี จำกัด (มหาชน) มีนโยบายจ่ายเงินปันผลให้แก่ผู้ถือหุ้นในอัตราไม่น้อยกว่าร้อยละ 50 ของกำไรสุทธิหลังหักภาษีเงินได้นิติบุคคล และสำรองตามกฎหมาย อย่างไรก็ตาม บริษัทอาจกำหนดให้การจ่ายเงินปันผลมีอัตราน้อยกว่าอัตราที่กำหนดข้างต้นได้หากบริษัทมีความจำเป็นที่จะต้องนำเงินกำไรสุทธิจำนวนดังกล่าวมาใช้ในการขยายการดำเนินงานของบริษัทต่อไป

บริษัท ไชแมท ซอฟท์ จำกัด ซึ่งเป็นย่อยที่บริษัท ไชแมท เทคโนโลยี จำกัด (มหาชน) ถือหุ้นร้อยละ 99.99 มีนโยบายจ่ายเงินปันผลให้แก่ผู้ถือหุ้นในอัตราไม่น้อยกว่าร้อยละ 100 ของกำไรสุทธิหลังหักภาษีเงินได้นิติบุคคล และสำรองตามกฎหมาย อย่างไรก็ตาม บริษัท ไชแมท ซอฟท์ จำกัด อาจกำหนดให้การจ่ายเงินปันผลมีอัตราน้อยกว่าอัตราที่กำหนดข้างต้นได้หากบริษัทมีความจำเป็นที่จะต้องนำเงินกำไรสุทธิจำนวนดังกล่าวมาใช้ในการขยายการดำเนินงานของบริษัท ไชแมท ซอฟท์ จำกัดต่อไป

## โครงสร้างการจัดการ

โครงสร้างองค์กรของบริษัท ไชแมท เทคโนโลยี จำกัด (มหาชน)

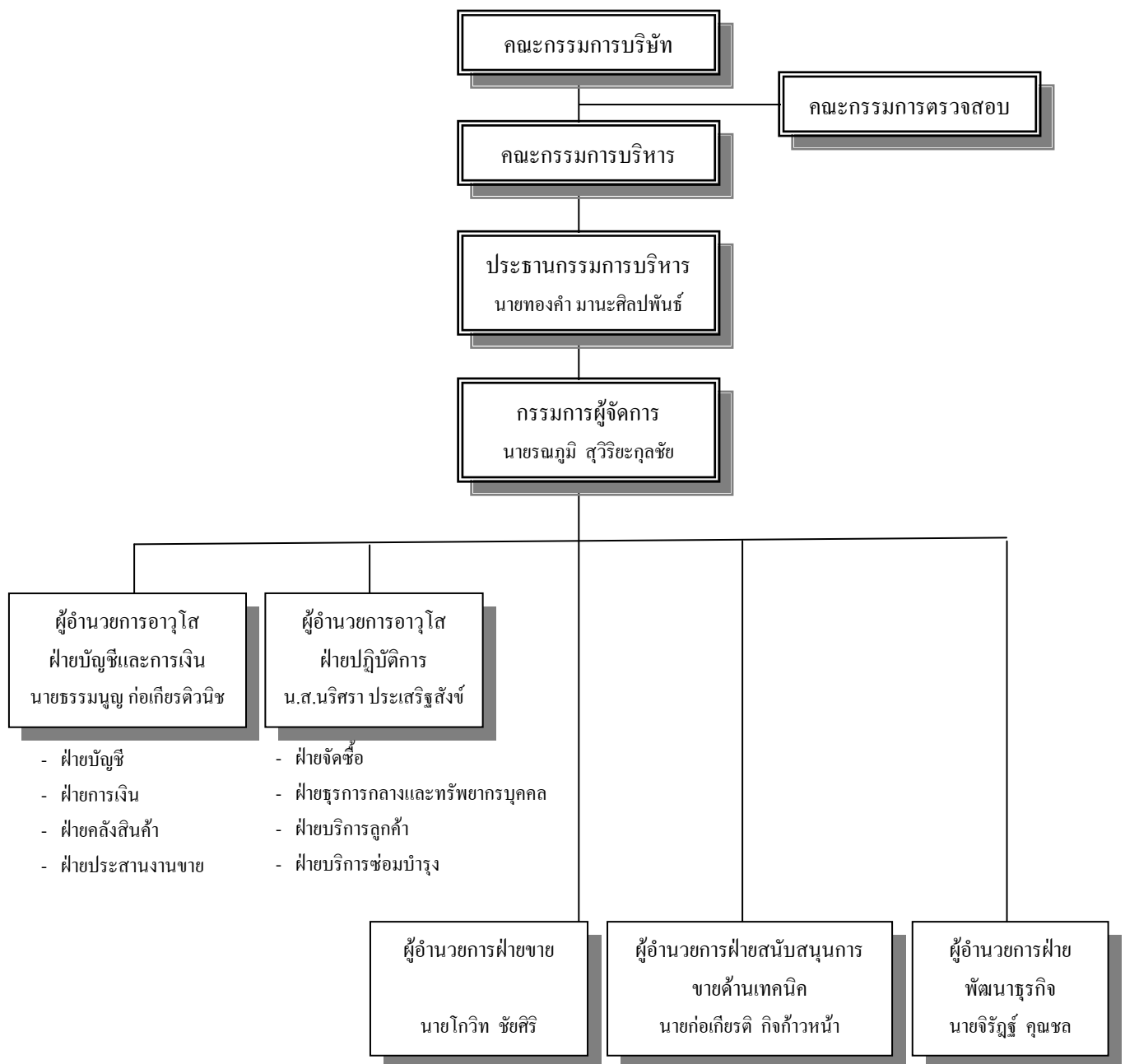

## โครงสร้างการจัดการ

โครงสร้างกรรมการมี 3 ชุด คือ คณะกรรมการบริษัท คณะกรรมการบริหาร และคณะกรรมการตรวจสอบ โดยมีรายละเอียดดังนี้

### คณะกรรมการบริษัท

ที่ประชุมใหญ่สามัญผู้ถือหุ้นประจำปี 2549 เมื่อวันที่ 28 เมษายน 2549 ที่ประชุมคณะกรรมการบริษัทครั้งที่ 1/2550 เมื่อวันที่ 30 มกราคม 2550 และที่ประชุมผู้ถือหุ้นประจำปี 2550 เมื่อวันที่ 30 เมษายน 2550 มีมติแต่งตั้งกรรมการบริษัททั้งหมดจำนวน 9 ท่าน ประกอบด้วย

รายชื่อ	ตำแหน่ง	ตัวแทนของผู้ถือหุ้น
นายตัน บัค ฮอง	ประธานกรรมการ	บริษัทแกรนด์-โพล โซลูชั่น เบอร์ฮาด
นายทองคำ มานะศิลป์พันธ์	รองประธานกรรมการ	กลุ่มมานะศิลป์พันธ์
นายรณภูมิ สุวิริยะกุลชัย	กรรมการ	กลุ่มมานะศิลป์พันธ์
นายตัน บัค เหลง	กรรมการ	บริษัทแกรนด์-โพล โซลูชั่น เบอร์ฮาด
นายตัน ขวน ฮอค	กรรมการ	บริษัทแกรนด์-โพล โซลูชั่น เบอร์ฮาด
นายวรชัย จรูญประสิทธิ์พร*	กรรมการ	-
นายสมเกียรติ ศิริสถิตยวงศ์	กรรมการอิสระและประธานกรรมการตรวจสอบ	-
นายพีรกันต์ แก้ววงศ์วัฒนา	กรรมการอิสระและกรรมการตรวจสอบ	-
นางสาววิญนา รัชตะนาวิน	กรรมการอิสระและกรรมการตรวจสอบ	-

หมายเหตุ: \* นายวรชัย จรูญประสิทธิ์พร เป็นกรรมการผู้มีอำนาจลงนามและผู้ถือหุ้น (ร้อยละ 47) ของ บริษัท ออริซอฟท์ (ประเทศไทย) จำกัด ซึ่งประกอบธุรกิจให้บริการด้านเทคโนโลยีสารสนเทศที่เกี่ยวกับการจัดการทรัพยากรบุคคล ซึ่งไม่เกี่ยวข้องกับธุรกิจของบริษัท ดังนั้นจึงไม่ถือว่าการแข่งขันหรือมีความขัดแย้งทางผลประโยชน์กับบริษัท โดยบริษัท ออริซอฟท์ (ประเทศไทย) จำกัด ถือหุ้นร้อยละ 47 โดย Orisoft Technology Berhad ซึ่งถือหุ้นโดยนายตัน ขวน ฮอค ร้อยละ 15 ทั้งนี้ ส่วนได้เสียใน ออริซอฟท์ (ประเทศไทย) มิได้มีอิทธิพลถึงความเป็นอิสระของนายวรชัยในการดำรงตำแหน่งกรรมการของบริษัท บริษัทได้เชิญนายวรชัยเข้าร่วมเป็นกรรมการเนื่องจากนายวรชัยมีความรู้ความสามารถที่เป็นประโยชน์กับธุรกิจของบริษัท โดยนายวรชัยมิได้เป็นตัวแทนของผู้ถือหุ้นกลุ่มใด

### กรรมการผู้มีอำนาจลงนาม

กรรมการผู้มีอำนาจลงนามผูกพันบริษัท ได้แก่ นายทองคำ มานะศิลป์พันธ์ นายรณภูมิ สุวิริยะกุลชัย นายตัน บัค ฮอง นายตัน บัค เหลง สองในสี่คนลงลายมือชื่อร่วมกัน ยกเว้นการดำเนินการใดๆ ที่เกี่ยวกับการจดทะเบียนของบริษัทกับกระทรวงพาณิชย์ ให้นายทองคำ มานะศิลป์พันธ์ ลงลายมือชื่อร่วมกับ นายตัน บัค ฮอง หรือนายตัน บัค เหลง

### ขอบเขต หน้าที่ ความรับผิดชอบ ของคณะกรรมการบริษัท

ในการประชุมใหญ่สามัญผู้ถือหุ้นประจำปี 2549 เมื่อวันที่ 28 เมษายน 2549 ที่ประชุมมีมติให้คณะกรรมการมีอำนาจและหน้าที่และความรับผิดชอบในการจัดการบริษัท ให้เป็นไปตามกฎหมาย วัตถุประสงค์และข้อบังคับของบริษัท โดยสรุปอำนาจหน้าที่และความรับผิดชอบที่สำคัญได้ดังนี้

1. จัดให้มีการประชุมผู้ถือหุ้นเป็นการประชุมสามัญประจำปี ภายใน 4 เดือนนับแต่วันสิ้นสุดรอบระยะเวลาบัญชีของบริษัท
2. จัดให้มีการประชุมคณะกรรมการอย่างน้อย 3 เดือนต่อครั้ง

3. จัดให้มีการทำงานบุคคลและงบกำไรขาดทุนของบริษัท ณ วันสิ้นสุดรอบระยะเวลาบัญชีของบริษัท ซึ่งผู้สอบบัญชีตรวจสอบแล้ว และนำเสนอต่อที่ประชุมผู้ถือหุ้นเพื่อพิจารณาและอนุมัติ
4. คณะกรรมการอาจมอบอำนาจให้กรรมการคนหนึ่งหรือหลายคนหรือบุคคลอื่นใดปฏิบัติกรอย่างหนึ่งอย่างใดแทนคณะกรรมการได้ โดยอยู่ภายใต้การควบคุมของคณะกรรมการหรืออาจมอบอำนาจ เพื่อให้บุคคลดังกล่าวมีอำนาจตามที่คณะกรรมการเห็นสมควรและภายในระยะเวลาที่คณะกรรมการเห็นสมควร ซึ่งคณะกรรมการอาจยกเลิกเพิกถอนเปลี่ยนแปลงหรือแก้ไขบุคคลที่ได้รับมอบอำนาจหรืออำนาจนั้น ๆ ได้เมื่อเห็นสมควร ทั้งนี้ คณะกรรมการอาจมอบอำนาจให้ คณะกรรมการบริหาร มีอำนาจหน้าที่ในการปฏิบัติงานต่าง ๆ โดยมีรายละเอียดการมอบอำนาจตามขอบเขตอำนาจหน้าที่ของคณะกรรมการบริหาร ซึ่งการมอบอำนาจนั้นต้องไม่มีลักษณะเป็นการมอบอำนาจที่ทำให้คณะกรรมการบริหารสามารถพิจารณาและอนุมัติรายการที่คณะกรรมการบริหารหรือบุคคลที่อาจมีความขัดแย้งมีส่วนได้เสีย หรือมีความขัดแย้งทางผลประโยชน์อื่นใดทำกับบริษัทหรือบริษัทย่อย ยกเว้นเป็นการอนุมัติรายการค้าปกติที่เป็นไปตามนโยบายและหลักเกณฑ์ที่คณะกรรมการหรือผู้ถือหุ้นพิจารณาและอนุมัติไว้แล้ว ทั้งนี้ให้เป็นไปตามที่กฎหมายกำหนด
5. กำหนดเป้าหมาย แนวทาง นโยบาย แผนงานและงบประมาณของบริษัท ควบคุมกำกับดูแลการบริหารและการจัดการของคณะกรรมการบริหาร ให้เป็นไปตามนโยบายที่ได้รับมอบหมาย เว้นแต่ในเรื่องดังต่อไปนี้ คณะกรรมการต้องได้รับมติอนุมัติจากที่ประชุมผู้ถือหุ้นก่อนการดำเนินการ อันได้แก่ เรื่องที่กฎหมายกำหนดให้ต้องได้รับมติอนุมัติจากที่ประชุมผู้ถือหุ้น เช่น การเพิ่มทุน การลดทุน การออกหุ้นกู้ การขายหรือโอนกิจการของบริษัททั้งหมดหรือบางส่วนที่สำคัญให้แก่บุคคลอื่น หรือการซื้อหรือรับโอนกิจการของบริษัทอื่นมาเป็นของบริษัทการแก้ไขหนังสือบริคณห์สนธิหรือข้อบังคับ เป็นต้น
6. กำกับดูแลให้บริษัทปฏิบัติตามกฎหมายว่าด้วยหลักทรัพย์และตลาดหลักทรัพย์ ข้อกำหนดของตลาดหลักทรัพย์ อาทิเช่น การทำรายการที่เกี่ยวข้องกัน และการซื้อหรือขายหลักทรัพย์ที่สำคัญตามกฎหมายของตลาดหลักทรัพย์แห่งประเทศไทยหรือกฎหมายที่เกี่ยวข้องกับธุรกิจของบริษัท
7. พิจารณาโครงสร้างการบริหารงาน แต่งตั้งคณะกรรมการบริหาร ประธานกรรมการบริหาร และคณะกรรมการอื่นตามความเหมาะสม
8. ติดตามผลการดำเนินงานให้เป็นไปตามแผนงานและงบประมาณอย่างต่อเนื่อง
9. ไม่ประกอบกิจการอันมีสภาพอย่างเดียวกัน และเป็นการแข่งขันกับกิจการของบริษัท หรือเข้าเป็นหุ้นส่วนในห้างหุ้นส่วนสามัญ หรือเป็นหุ้นส่วนไม่จำกัดความรับผิดชอบในห้างหุ้นส่วนจำกัด หรือเป็นกรรมการของบริษัทเอกชน หรือบริษัทอื่นที่ประกอบกิจการอันมีสภาพอย่างเดียวกัน และเป็นการแข่งขันกับกิจการของบริษัทไม่ว่าจะเพื่อประโยชน์ตนหรือเพื่อประโยชน์ผู้อื่น เว้นแต่จะได้แจ้งให้ที่ประชุมผู้ถือหุ้นทราบก่อนที่จะมีมติแต่งตั้ง
10. กรรมการต้องแจ้งให้บริษัททราบโดยไม่ชักช้า หากมีส่วนได้เสียไม่ว่าโดยตรงหรือโดยอ้อมในสัญญาที่บริษัททำขึ้นหรือถือหุ้นหรือหุ้นกู้เพิ่มขึ้นหรือลดลงในบริษัทหรือบริษัทในเครือ

#### **คณะกรรมการตรวจสอบ**

ที่ประชุมใหญ่สามัญผู้ถือหุ้นประจำปี 2549 เมื่อวันที่ 28 เมษายน 2549 และที่ประชุมคณะกรรมการบริษัทครั้งที่ 1/2550 เมื่อวันที่ 30 มกราคม 2550 มีมติแต่งตั้งกรรมการตรวจสอบจำนวน 3 ท่าน ประกอบด้วย

- |                               |                      |
|-------------------------------|----------------------|
| 1. นายสมเกียรติ ศิริสถิตยวงศ์ | ประธานกรรมการตรวจสอบ |
| 2. นายพริกกันต์ แก้ววงศ์วัฒนา | กรรมการตรวจสอบ       |
| 3. นางสาวรัชชานา รัชตะนาวิณ   | กรรมการตรวจสอบ       |

### คุณสมบัติของกรรมการตรวจสอบ

คณะกรรมการตรวจสอบของบริษัทมีความเป็นอิสระตามนิยามความเป็นอิสระของกรรมการอิสระ โดย

1. ถือหุ้นไม่เกิน 5% ของจำนวนหุ้นที่มีสิทธิออกเสียง ในบริษัท บริษัทใหญ่ บริษัทย่อย บริษัทร่วม หรือ บุคคลที่อาจมีความขัดแย้ง
2. ไม่เป็นลูกจ้าง พนักงาน ที่ปรึกษา หรือผู้มีอำนาจควบคุม ของบริษัท บริษัทใหญ่ บริษัทย่อย บริษัทร่วม หรือ บุคคลที่อาจมีความขัดแย้ง
3. ไม่มีความสัมพันธ์ทางสายโลหิต ทางการสมรส หรือ โดยการจดทะเบียนตามกฎหมายกับบุคคลที่อาจมีความขัดแย้ง
4. ไม่มีความสัมพันธ์ทางธุรกิจกับ บริษัท บริษัทใหญ่ บริษัทย่อย บริษัทร่วม หรือ บุคคลที่อาจมีความขัดแย้ง ในลักษณะที่อาจเป็นการขัดขวางการใช้วิจารณญาณอย่างอิสระ
5. ไม่มีลักษณะอื่นใดที่ทำให้ ไม่สามารถให้ความเห็นอย่างเป็นอิสระเกี่ยวกับการดำเนินงานของบริษัท

### ขอบเขต หน้าที่ ความรับผิดชอบ ของคณะกรรมการตรวจสอบ

ในการประชุมใหญ่สามัญผู้ถือหุ้นประจำปี 2549 เมื่อวันที่ 28 เมษายน 2549 ที่ประชุมมีมติให้คณะกรรมการตรวจสอบมีอำนาจหน้าที่ดังต่อไปนี้

1. สอบทานให้บริษัทมีการรายงานทางการเงินอย่างถูกต้องและเพียงพอ
2. สอบทานให้บริษัทมีระบบการควบคุมภายใน (Internal Control) และตรวจสอบภายใน (Internal Audit) ที่มีความเหมาะสมและมีประสิทธิภาพ
3. สอบทานให้บริษัทปฏิบัติตามกฎหมายว่าด้วยหลักทรัพย์และตลาดหลักทรัพย์ ข้อกำหนดของตลาดหลักทรัพย์ หรือกฎหมายที่เกี่ยวข้องกับธุรกิจของบริษัท
4. พิจารณา คัดเลือก เสนอแต่งตั้งและเสนอคำตอบแทนผู้สอบบัญชีของบริษัท
5. พิจารณาเปิดเผยข้อมูลของบริษัทในกรณีที่เกิดรายการที่เกี่ยวข้องกัน หรือรายการที่อาจมีความขัดแย้งทางผลประโยชน์ให้มีความถูกต้องและครบถ้วน
6. จัดทำรายงานการกำกับดูแลกิจการของคณะกรรมการตรวจสอบโดยเปิดเผยไว้ในรายงานประจำปีของบริษัท ซึ่งรายงานดังกล่าวต้องลงนามโดยประธานคณะกรรมการตรวจสอบ
7. ปฏิบัติการอื่นใดตามที่คณะกรรมการของบริษัทมอบหมายด้วยความเห็นชอบจากคณะกรรมการตรวจสอบ
8. รายงานการดำเนินงานของคณะกรรมการตรวจสอบให้คณะกรรมการทราบอย่างน้อยปีละหนึ่งครั้ง
9. มีอำนาจในการดำเนินการตรวจสอบและสอบสวนตามที่จำเป็นในเรื่องต่างๆ

### คณะกรรมการบริหาร

ในการประชุมคณะกรรมการบริษัท ไชแมท เทคโนโลยี จำกัด (มหาชน) ครั้งที่ 1/2549 ณ วันที่ 24 กรกฎาคม 2549 และครั้งที่ 1/2550 เมื่อวันที่ 30 มกราคม 2550 ที่ประชุมมีมติให้แต่งตั้งกรรมการบริหารจำนวน 5 ท่าน ประกอบด้วย

- |                               |                     |
|-------------------------------|---------------------|
| 1. นายทองคำ มานะศิลปพันธ์     | ประธานกรรมการบริหาร |
| 2. นายรณภูมิ สุวิริยะกุลชัย   | กรรมการผู้จัดการ    |
| 3. นายธรรมบุญ ก่อเกียรติวินิช | กรรมการบริหาร       |
| 4. นายก่อเกียรติ กิจก้าวหน้า  | กรรมการบริหาร       |
| 5. นางสาวนริศรา ประเสริฐสังข์ | กรรมการบริหาร       |

### ขอบเขต หน้าที่ ความรับผิดชอบ ของคณะกรรมการบริหาร

ในการประชุมคณะกรรมการบริษัทครั้งที่ 1/2549 เมื่อวันที่ 24 กรกฎาคม 2549 ที่ประชุมมีมติให้คณะกรรมการบริหารมีอำนาจ หน้าที่ และความรับผิดชอบในการบริหารงานในเรื่องเกี่ยวกับการดำเนินงานตามปกติธุระและงานบริหารของบริษัท กำหนดนโยบาย แผนธุรกิจ งบประมาณ โครงสร้างการบริหารงาน และอำนาจการบริหารต่าง ๆ ของบริษัท หลักเกณฑ์ในการดำเนินธุรกิจให้สอดคล้องกับสภาพเศรษฐกิจ เพื่อเสนอให้ที่ประชุมคณะกรรมการของบริษัทพิจารณาและอนุมัติและ/หรือให้ความเห็นชอบ รวมถึงตลอดถึงการตรวจสอบและติดตามผลการดำเนินงานของบริษัทตามนโยบายที่กำหนด โดยสรุปอำนาจหน้าที่และความรับผิดชอบที่สำคัญได้ดังนี้

1. ดำเนินกิจการและบริหารกิจการของบริษัทตามวัตถุประสงค์ ข้อบังคับ นโยบาย ระเบียบ ข้อกำหนด คำสั่ง และมติของที่ประชุมคณะกรรมการ และ/หรือมติที่ประชุมผู้ถือหุ้นของบริษัททุกประการ
2. พิจารณากำหนดนโยบาย ทิศทาง และกลยุทธ์ การดำเนินธุรกิจของบริษัท กำหนดแผนการเงินงบประมาณ การบริหารทรัพยากรบุคคล การลงทุนด้านเทคโนโลยีสารสนเทศ การขยายงาน การประชาสัมพันธ์ และควบคุมกำกับดูแลให้การดำเนินงานของคณะทำงานที่แต่งตั้งบรรลุตตามเป้าหมาย
3. พิจารณาเรื่องการจัดสรรงบประมาณประจำปีตามที่ฝ่ายจัดการเสนอก่อนที่จะนำเสนอให้คณะกรรมการบริษัทพิจารณาและอนุมัติ
4. อนุมัติการใช้จ่ายเงินลงทุนที่สำคัญ ๆ ที่ได้กำหนดไว้ในงบประมาณรายจ่ายประจำปีตามที่จะได้รับมอบหมายจากคณะกรรมการบริษัท หรือตามที่คณะกรรมการบริษัทได้เคยมีมติอนุมัติในหลักการไว้แล้ว
5. มีอำนาจพิจารณาอนุมัติการกู้ยืมเงิน การจัดหาเงินสินเชื่อ หรือการออกตราสารหนี้ รวมถึงการให้หลักประกัน การค้ำประกันเงินกู้หรือสินเชื่อ หรือการขอสินเชื่อใด ๆ ของบริษัท
6. เป็นคณะที่ปรึกษาฝ่ายจัดการในเรื่องเกี่ยวกับนโยบายด้านการเงิน การตลาด การบริหารงานบุคคล และด้านการปฏิบัติการอื่น ๆ
7. กำหนดโครงสร้างองค์กร อำนาจการบริหารองค์กร รวมถึงการแต่งตั้ง การว่าจ้าง การโยกย้าย การกำหนดเงินเดือน ค่าจ้าง ค่าตอบแทน โบนัสพนักงานระดับผู้บริหาร และการเลิกจ้าง
8. ให้มีอำนาจในการมอบอำนาจให้กรรมการบริหารคนหนึ่ง หรือหลายคน หรือบุคคลอื่นใดปฏิบัติการอย่างหนึ่งอย่างใด โดยอยู่ภายใต้การควบคุมของคณะกรรมการบริหาร หรืออาจมอบอำนาจเพื่อให้บุคคลดังกล่าว มีอำนาจตามที่คณะกรรมการบริหารเห็นสมควร และภายในระยะเวลาที่คณะกรรมการบริหารเห็นสมควร ซึ่งคณะกรรมการอาจยกเลิก เพิกถอน เปลี่ยนแปลง หรือแก้ไข บุคคลที่ได้รับมอบอำนาจ หรืออำนาจนั้น ๆ ได้เห็นสมควร
9. ดำเนินการอื่นใด ๆ ตามที่คณะกรรมการบริษัทมอบหมายเป็นคราว ๆ ไป

อำนาจของคณะกรรมการบริหารจะไม่รวมถึงการอนุมัติรายการใดที่อาจมีความขัดแย้ง หรือรายการใดที่คณะกรรมการบริหาร หรือบุคคลที่เกี่ยวข้องกับคณะกรรมการบริหารมีส่วนได้เสีย หรือผลประโยชน์ในลักษณะอื่นใดขัดแย้งกับบริษัท หรือบริษัทย่อย ตามกฎเกณฑ์ของตลาดหลักทรัพย์แห่งประเทศไทย ซึ่งการอนุมัติรายการในลักษณะดังกล่าวจะต้องเสนอต่อที่ประชุมคณะกรรมการและ/หรือที่ประชุมผู้ถือหุ้นเพื่อพิจารณาและอนุมัติรายการดังกล่าวตามที่ข้อบังคับของบริษัทหรือกฎหมายที่เกี่ยวข้องกำหนด

ทั้งนี้ประธานคณะกรรมการบริหารมีหน้าที่ให้คำปรึกษา และควบคุมดูแลการทำงานของคณะกรรมการบริหารให้เป็นไปตามขอบเขต หน้าที่ ความรับผิดชอบที่ระบุไว้ข้างต้น โดยมอบหมายให้กรรมการผู้จัดการเป็นผู้มีอำนาจในการบริหารงานในธุรกิจปกติของบริษัท

### ขอบเขตอำนาจหน้าที่ และความรับผิดชอบของกรรมการผู้จัดการ

1. ควบคุมดูแลการดำเนินงานและ/หรือบริหารงานประจำวันของบริษัท
2. ดำเนินการหรือปฏิบัติงานให้เป็นไปตามนโยบาย แผนงาน และงบประมาณที่ได้รับอนุมัติจากคณะกรรมการและ/หรือคณะกรรมการบริหารของบริษัท
3. เป็นผู้รับมอบอำนาจของบริษัทในการบริหารกิจการของบริษัทให้เป็นตามวัตถุประสงค์ ข้อบังคับ นโยบาย ระเบียบ ข้อกำหนด คำสั่ง มติที่ประชุมผู้ถือหุ้นและ/หรือมติที่ประชุมคณะกรรมการและ/หรือคณะกรรมการบริหารของบริษัททุกประการ
4. ให้มีอำนาจในการมอบอำนาจช่วง และ/หรือมอบหมายให้บุคคลอื่นปฏิบัติงานเฉพาะอย่างแทนได้ โดยการมอบอำนาจช่วง และ/หรือการมอบหมายดังกล่าวให้อยู่ภายใต้ขอบเขตแห่งการมอบอำนาจตามหนังสือมอบอำนาจฉบับนี้ และ/หรือให้เป็นไปตามระเบียบ ข้อกำหนด หรือคำสั่งที่คณะกรรมการของบริษัท และ/หรือบริษัทได้กำหนดไว้
5. ติดตามและประเมินผลการดำเนินงานของบริษัทอย่างสม่ำเสมอ เพื่อป้องกันความเสี่ยงจากปัจจัยต่าง ๆ ไม่ว่าภายในและภายนอกบริษัท
6. พิจารณาการเข้าทำสัญญาเกี่ยวกับธุรกิจของบริษัท และสัญญาต่าง ๆ ซึ่งเป็นผลประโยชน์ต่อกิจการของบริษัท รวมทั้งกำหนดขั้นตอนและวิธีการจัดทำสัญญาดังกล่าว เพื่อนำเสนอต่อคณะกรรมการบริหารและ/หรือคณะกรรมการบริษัท
7. พิจารณาจัดสรร เงินบำเหน็จ เงินรางวัล หรือผลตอบแทนต่าง ๆ ซึ่งได้รับอนุมัติจากคณะกรรมการบริษัทแล้วแก่พนักงานหรือลูกจ้างของบริษัท หรือบุคคลใด ๆ ที่กระทำการให้บริษัท
8. มีอำนาจพิจารณาว่าจ้างพนักงาน และบรรจุแต่งตั้ง ตลอดจนการโอน โยกย้ายข้ามสายงาน/ฝ่าย/แผนก หรือการพ้นจากการเป็นพนักงาน กำหนดอัตราค่าจ้าง ค่าตอบแทน เงินโบนัส รวมถึงสวัสดิการ เกี่ยวกับพนักงานทั้งหมดของบริษัทยกเว้นพนักงานระดับผู้บริหาร
9. มีอำนาจ ออกคำสั่ง ระเบียบ ประกาศ บันทึก เพื่อให้การปฏิบัติงานเป็นไปตามนโยบายและผลประโยชน์ของบริษัท และเพื่อรักษาระเบียบ วินัย การทำงานภายในองค์กร
10. ปฏิบัติหน้าที่อื่น ๆ ตามที่ได้รับมอบหมาย จากคณะกรรมการบริษัทเป็นคราว ๆ ไป

ทั้งนี้ อำนาจของกรรมการผู้จัดการ ตลอดจนการมอบอำนาจแก่บุคคลอื่นที่เห็นสมควร จะไม่รวมถึงอำนาจและ/หรือการมอบอำนาจในการอนุมัติรายการใดที่ตนหรือบุคคลที่อาจมีความขัดแย้ง มีส่วนได้เสียหรือผลประโยชน์ในลักษณะอื่นใดขัดแย้งกับบริษัทหรือบริษัทย่อยตามกฎหมายของตลาดหลักทรัพย์แห่งประเทศไทย ซึ่งการอนุมัติรายการในลักษณะดังกล่าวจะต้องเสนอต่อที่ประชุมคณะกรรมการและ/หรือที่ประชุมผู้ถือหุ้นเพื่อพิจารณาและอนุมัติรายการดังกล่าวตามที่ข้อบังคับของบริษัทหรือกฎหมายที่เกี่ยวข้องกำหนด

### ขอบเขตอำนาจอนุมัติ

ในการประชุมคณะกรรมการบริษัทครั้งที่ 1/2549 เมื่อวันที่ 24 กรกฎาคม 2549 ได้มีการกำหนดขอบเขตอำนาจอนุมัติของกรรมการ กรรมการบริหาร และกรรมการผู้จัดการ ซึ่งได้มีการแก้ไขเพิ่มเติมในการประชุมคณะกรรมการบริษัทครั้งที่ 4/2550 เมื่อวันที่ 23 สิงหาคม 2550 เพื่อให้เหมาะสมและคล่องตัวต่อการประกอบธุรกิจของบริษัทมากยิ่งขึ้น โดยขอบเขตอำนาจอนุมัติของกรรมการ กรรมการบริหาร และกรรมการผู้จัดการ สามารถสรุปได้ดังนี้

1. การอนุมัติการใช้จ่ายเงินในการดำเนินการซื้อตามปกติธุรกิจของบริษัท เช่น การจัดซื้อวัตถุดิบ เป็นต้นให้กรรมการผู้จัดการมีอำนาจอนุมัติในวงเงินไม่เกิน 10 ล้านบาท สำหรับในวงเงินที่เกินกว่า 10 ล้านบาท แต่ไม่เกิน 50 ล้านบาท ให้คณะกรรมการบริหารเป็นผู้พิจารณาอนุมัติ ส่วนในกรณีที่วงเงินเกินกว่า 50 ล้านบาท ให้คณะกรรมการบริษัทเป็นผู้พิจารณาอนุมัติ
2. การอนุมัติการใช้จ่ายเงินในการดำเนินการขายตามปกติธุรกิจของบริษัท เช่น การอนุมัติขายสินค้า หรือการทำสัญญาขายสินค้า ให้กรรมการผู้จัดการมีอำนาจอนุมัติในวงเงินไม่เกิน 20 ล้านบาท สำหรับในวงเงินที่เกินกว่า 20 ล้านบาท แต่ไม่เกิน 150 ล้านบาท ให้คณะกรรมการบริหารเป็นผู้พิจารณาอนุมัติ ส่วนในกรณีที่วงเงินเกินกว่า 150 ล้านบาท ให้คณะกรรมการบริษัทเป็นผู้พิจารณาอนุมัติ
3. การอนุมัติการใช้จ่ายเงินเพื่อการซื้อสินทรัพย์ถาวร เช่นเครื่องจักร ยานพาหนะ ให้กรรมการผู้จัดการมีอำนาจอนุมัติในวงเงินไม่เกิน 5 ล้านบาท สำหรับในวงเงินที่เกินกว่า 5 ล้านบาทแต่ไม่เกิน 10 ล้านบาท ให้คณะกรรมการบริหารเป็นผู้พิจารณาอนุมัติ ส่วนในกรณีที่วงเงินเกินกว่า 10 ล้านบาท ให้คณะกรรมการบริษัทเป็นผู้พิจารณาอนุมัติ

### **การสรรหากรรมการและผู้บริหาร**

บริษัทไม่มีคณะกรรมการสรรหากรรมการและผู้บริหารโดยเฉพาะ ทั้งนี้ ในการคัดเลือกบุคคลที่จะได้รับการแต่งตั้งเป็นกรรมการ จะพิจารณาจากคุณสมบัติ ความรู้ความสามารถ ประสบการณ์ และเวลาที่จะเข้าร่วมประชุมกับคณะกรรมการบริษัทโดยสม่ำเสมอ ทั้งนี้ ที่ประชุมผู้ถือหุ้นจะเป็นผู้แต่งตั้งกรรมการโดยใช้เสียงข้างมากตามหลักเกณฑ์และวิธีการต่อไปนี้

1. ผู้ถือหุ้นคนหนึ่งมีคะแนนเสียงเท่ากับ 1 หุ้นต่อ 1 เสียงตามจำนวนหุ้นที่ตนถือ
2. ในการเลือกตั้งกรรมการบริษัท วิธีการออกเสียงลงคะแนน อาจใช้การลงคะแนนเสียงให้แก่ผู้ได้รับการเสนอชื่อเป็นรายบุคคล หรือหลายคนในคราวเดียวกันแล้วแต่ที่ประชุมผู้ถือหุ้นจะเห็นสมควร แต่ในการออกเสียงลงคะแนนหรือมีมติใด ๆ ผู้ถือหุ้นแต่ละคนจะใช้สิทธิตามคะแนนเสียงที่มีอยู่ทั้งหมดตามข้อ 1 แต่จะแบ่งคะแนนเสียงให้แก่ผู้ใดมากน้อยเพียงใดไม่ได้
3. การออกเสียงลงคะแนนเพื่อการเลือกตั้งกรรมการ จะต้องเป็นไปตามคะแนนเสียงส่วนใหญ่ หากมีคะแนนเสียงเท่ากัน ให้ผู้ที่เป็ประธานที่ประชุมมีเสียงชี้ขาดเพิ่มขึ้นอีกหนึ่งเสียง

### **คณะผู้บริหาร**

ณ วันที่ 30 มิถุนายน 2550 บริษัทมีผู้บริหารจำนวน 7 ท่าน ดังต่อไปนี้

- |                               |   |
|-------------------------------|---|
| 1. นายทองคำ มานะศิลป์         | รองประธานกรรมการ                        |
| 2. นายรณภูมิ สุวิริยะกุลชัย   | กรรมการผู้จัดการ                        |
| 3. นางสาวนริศรา ประเสริฐสังข์ | ผู้อำนวยการอาวุโสฝ่ายปฏิบัติการ         |
| 4. นายธรรมบุญ ก่อเกียรติวนิช  | ผู้อำนวยการอาวุโสฝ่ายบัญชีและการเงิน    |
| 5. นายก่อเกียรติ กิจก้าวหน้า  | ผู้อำนวยการฝ่ายสนับสนุนการขายด้านเทคนิค |
| 6. นายโกวิท ชัยศิริ           | ผู้อำนวยการฝ่ายขาย                      |
| 7. นายจิรภูมิ คุณชล           | ผู้อำนวยการฝ่ายพัฒนารูปร่าง             |



## คำตอบแทนผู้บริหาร

### (1) คำตอบแทนที่เป็นตัวเงิน

#### คำตอบแทนรวมของกรรมการ

ที่ผ่านมากรรมการของบริษัทไม่รับคำตอบแทนในฐานะกรรมการเพื่อประโยชน์สูงสุดของบริษัท อย่างไรก็ตามกรรมการจะเริ่มรับคำตอบแทนภายหลังจากที่บริษัทเข้าจดทะเบียนในตลาดหลักทรัพย์เนื่องจากมีภาระหน้าที่และความรับผิดชอบที่เพิ่มขึ้น โดยในที่ประชุมวิสามัญผู้ถือหุ้นครั้งที่ 2/2550 เมื่อวันที่ 7 กันยายน 2550 ได้อนุมัติให้ประธานกรรมการ และกรรมการได้รับเบี้ยประชุมครั้งละ 15,000 บาท และ 10,000 บาทต่อคน ตามลำดับ โดยมีคำตอบแทนต่อปีไม่เกิน 180,000 บาท และ 120,000 บาท ต่อคน ตามลำดับและกรรมการชาวต่างประเทศจะได้รับค่าเดินทางและค่าที่พักคนละ 15,000 บาทต่อคนต่อครั้ง ทั้งนี้บริษัทจะเริ่มจ่ายคำตอบแทนกรรมการในทันทีที่ได้เข้าจดทะเบียนในตลาดหลักทรัพย์

สำหรับกรรมการตรวจสอบของบริษัทได้รับคำตอบแทนในรูปของเบี้ยประชุมและโบนัส โดยในปี 2549 กำหนดให้เบี้ยประชุมของประธานคณะกรรมการตรวจสอบเท่ากับ 7,000 บาท และของกรรมการตรวจสอบเท่ากับ 5,000 บาท ส่วนในปี 2550 ค่าเบี้ยประชุมของคณะกรรมการตรวจสอบทุกท่านเท่ากับ 7,000 บาท

ในปี 2549 – 2550 คณะกรรมการตรวจสอบได้รับคำตอบแทนดังนี้

ชื่อ – สกุล	ปี 2549		ปี 2550	
	สถิติการเข้าร่วมประชุม (ครั้ง)	คำตอบแทนรวม (บาท)	สถิติการเข้าร่วมประชุม (ครั้ง)	คำตอบแทนรวม (บาท)
นายสมเกียรติ ศิริสถิตยวงศ์	2/2	14,000	4/4	28,000
นายวรชัย จรูญประสิทธิ์พร*	2/2	10,000	0/4	-
นายพรเทพ สาทร*	2/2	10,000	0/4	-
นายพีรกันต์ แก้ววงศ์วัฒนา**	0/2	-	4/4	28,000
นางสาวรัชชานา รัชตะนาวิน**	0/2	-	4/4	28,000

หมายเหตุ: \*นายวรชัย จรูญประสิทธิ์พร และนายพรเทพ สาทร ลาออกเมื่อวันที่ 23 มกราคม 2550

\*\*นายพีรกันต์ แก้ววงศ์วัฒนา และนางสาวรัชชานา รัชตะนาวิน ได้รับการแต่งตั้งเป็นกรรมการตรวจสอบเมื่อวันที่ 30 มกราคม 2550

## คำตอบแทนผู้บริหาร

	ปี 2548	ปี 2549	ปี 2550
จำนวนผู้บริหาร*	7 ท่าน	7 ท่าน	7 ท่าน
คำตอบแทนรวมของผู้บริหาร (บาท)	3,887,946	5,960,535	9,345,710
รูปแบบคำตอบแทน	เงินเดือนและโบนัส	เงินเดือนและโบนัส	เงินเดือนและโบนัส

### (2) คำตอบแทนอื่น

บริษัทได้จัดตั้งให้มีกองทุนสำรองเลี้ยงชีพให้กับพนักงาน โดยมีเงื่อนไขการสทบกองทุนในอัตราร้อยละ 3.00 ทั้งพนักงานในส่วนของบริษัท ไฮแมท เทคโนโลยี จำกัด (มหาชน) และบริษัท ไฮแมท ซอฟท์ จำกัด

## การกำกับดูแลกิจการ

### นโยบายเกี่ยวกับการกำกับดูแลกิจการ

บริษัทตระหนักดีถึงความสำคัญในการปฏิบัติตามหลักบรรษัทภิบาลในการดำเนินธุรกิจ ดังนั้นคณะกรรมการบริษัทจึงได้มีนโยบายปฏิบัติตามหลักการและข้อพึงปฏิบัติที่ดีสำหรับกรรมการบริษัท ซึ่งสอดคล้องกับข้อพึงปฏิบัติที่ดีสำหรับกรรมการบริษัทจดทะเบียน (Code of Best Practices for Directors of Listed Company) ตามแนวทางของตลาดหลักทรัพย์แห่งประเทศไทย ทั้งนี้ การกำหนดบทบัญญัติต่างๆ จะยึดให้เป็นแนวทางให้ปฏิบัติได้จริง นอกจากนี้บริษัทได้นำหลักการกำกับดูแลกิจการที่ดี (Good Corporate Governance) 15 ข้อ มาใช้เป็นแนวทางในการพัฒนานโยบายที่ครอบคลุมถึงสิทธิและความเท่าเทียมกันของผู้ถือหุ้นและผู้มีส่วนได้เสีย โครงสร้าง บทบาทหน้าที่ ความรับผิดชอบและความเป็นอิสระของคณะกรรมการ การเปิดเผยข้อมูลและความโปร่งใส การควบคุมและบริหารความเสี่ยง ตลอดจนจริยธรรมทางธุรกิจ เพื่อให้การบริหารงาน และการดำเนินธุรกิจของบริษัท เป็นไปอย่างมีประสิทธิภาพ และโปร่งใส โดยหลักการกำกับดูแลกิจการที่ดีได้รับการรับรองในการประชุมคณะกรรมการบริษัทมหาชนครั้งที่ 1/2549 ซึ่งประชุม ณ วันที่ 24 กรกฎาคม 2549

### สิทธิและความเท่าเทียมกันของผู้ถือหุ้น

บริษัทจะปฏิบัติต่อผู้ถือหุ้นทุกรายโดยเท่าเทียมกัน และรักษาสหสิทธิขั้นพื้นฐานของผู้ถือหุ้น ได้แก่ สิทธิในการได้รับปันหุ้นและสิทธิในการโอน สิทธิในการได้รับสารสนเทศที่เพียงพอ สิทธิในการเข้าร่วมประชุมและออกเสียงลงคะแนนในที่ประชุมผู้ถือหุ้น สิทธิในการเลือกตั้งและถอดถอนกรรมการและให้ความเห็นชอบในการแต่งตั้งผู้สอบบัญชีอิสระ และสิทธิในการได้รับเงินปันผล นอกจากนี้บริษัทจะสนับสนุนการใช้สิทธิของผู้ถือหุ้นในการประชุมผู้ถือหุ้น เช่น เปิดโอกาสให้ผู้เข้าร่วมประชุมได้ซักถาม เป็นต้น

### สิทธิของผู้มีส่วนได้เสียกลุ่มต่างๆ

บริษัทมีนโยบายในการปฏิบัติต่อผู้มีส่วนได้เสียแต่ละกลุ่มที่สำคัญ ดังนี้

**ผู้ถือหุ้น :** บริษัทมุ่งมั่นที่จะดำเนินธุรกิจด้วยความรู้และทักษะการบริหารจัดการ อย่างสูงสุดความสามารถในทุกกรณีด้วยความซื่อสัตย์สุจริตและเป็นธรรมต่อผู้ถือหุ้นรายใหญ่และรายย่อย เพื่อประโยชน์สูงสุดของผู้ถือหุ้นโดยรวม รวมทั้งเปิดเผยข้อมูลอย่างสม่ำเสมอ และครบถ้วนตามความเป็นจริง

**พนักงาน :** บริษัทจะให้ผลตอบแทนที่เป็นธรรมแก่พนักงาน ดูแลรักษาสภาพแวดล้อมในการทำงานให้มีความปลอดภัยต่อชีวิตและทรัพย์สิน ให้ความสำคัญต่อการพัฒนาศักยภาพของพนักงานอย่างทั่วถึงและสม่ำเสมอ ปฏิบัติตามกฎหมายและข้อบังคับต่างๆที่เกี่ยวข้องกับพนักงานอย่างเคร่งครัด รวมทั้งหลีกเลี่ยงการกระทำใดๆที่ไม่เป็นธรรม ซึ่งอาจมีผลกระทบต่อความมั่นคงในหน้าที่การงานของพนักงาน ตลอดจนปฏิบัติต่อพนักงานด้วยความสุภาพและให้ความเคารพต่อศักดิ์ศรีของความเป็นมนุษย์

**ลูกค้า :** บริษัทมุ่งมั่นที่จะผลิตสินค้าและบริการที่มีคุณภาพและมาตรฐาน ในราคาที่เหมาะสม รักษาความลับของลูกค้าอย่างจริงจังและสม่ำเสมอ แสวงหาช่องทางอย่างไม่หยุดยั้งที่จะเพิ่มประโยชน์ให้แก่ลูกค้าอย่างต่อเนื่อง และปฏิบัติตามเงื่อนไขต่างๆ ที่มีต่อลูกค้าอย่างเคร่งครัด

**คู่ค้าและเจ้าหนี้ :** บริษัทจะไม่ดำเนินการที่ทุจริตในการค้ากับคู่ค้าและเจ้าหนี้ และมุ่งมั่นที่จะปฏิบัติตามเงื่อนไขต่างๆ ที่มีต่อเจ้าหนี้อย่างเคร่งครัด ไม่ว่าจะเป็นเรื่องวัตถุประสงค์ของการใช้เงิน การชำระคืน การดูแลคุณภาพหลักทรัพย์ค้ำประกัน และเรื่องอื่นใดที่ทำข้อตกลงไว้กับเจ้าหนี้ เพื่อบรรลุผลประโยชน์ร่วมกัน

**คู่แข่งทางการค้า :** บริษัทจะประพฤติปฏิบัติภายใต้กรอบกติกาของการแข่งขันที่ดี ไม่แสวงหาข้อมูลที่เป็นความลับของคู่แข่งทางการค้าด้วยวิธีการที่ไม่สุจริต หรือไม่เหมาะสม และไม่พยายามทำลายชื่อเสียงของคู่แข่งทางการค้าด้วยการกล่าวหาในทางร้ายโดยไม่มูลความจริง

**สังคมส่วนรวม :** บริษัทจะไม่กระทำการใดๆที่จะส่งผลเสียหายต่อสังคม ทรัพยากรธรรมชาติและสภาพแวดล้อม อีกทั้งยังต้องแสวงหาโอกาสสนับสนุนกิจกรรมสร้างสรรค์สังคม ปกป้องจิตสำนึกของความรับผิดชอบต่อสังคมให้เกิดขึ้นในหมู่พนักงานทุกระดับอย่างต่อเนื่องและจริงจัง รวมทั้งปฏิบัติหรือควบคุมให้มีการปฏิบัติอย่างเคร่งครัดตามเจตนารมณ์ของกฎหมายและกฎระเบียบที่ออกโดยหน่วยงานที่กำกับดูแล

### **การประชุมผู้ถือหุ้น**

บริษัทกำหนดให้คณะกรรมการจัดทำเป็นหนังสือนัดประชุมผู้ถือหุ้น โดยให้มีสารสนเทศที่เพียงพอ และมีนโยบายในการอำนวยความสะดวกให้แก่ผู้ถือหุ้น และได้จัดสรรเวลาในการประชุมอย่างเพียงพอ และเปิดโอกาสให้ผู้ถือหุ้นมีสิทธิอย่างเท่าเทียมกันในการแสดงความคิดเห็น และตั้งคำถามในที่ประชุม โดยมีกรรมการ รวมทั้งประธานกรรมการตรวจสอบ และผู้บริหารที่เกี่ยวข้องเข้าร่วมประชุมผู้ถือหุ้นเพื่อตอบคำถามในที่ประชุม รวมทั้งได้บันทึกประเด็นคำถามและข้อคิดเห็นที่สำคัญ ไว้ในรายงานการประชุม เพื่อให้ผู้ถือหุ้นสามารถตรวจสอบได้

### **ภาวะผู้นำและวิสัยทัศน์**

คณะกรรมการของบริษัทประกอบด้วยกรรมการที่มีความรู้ ความสามารถ และประสบการณ์ในการดำเนินธุรกิจ ทำหน้าที่กำหนดนโยบาย วิสัยทัศน์ กลยุทธ์ เป้าหมาย ภารกิจ แผนธุรกิจ และงบประมาณของบริษัท ตลอดจนกำกับดูแลให้ฝ่ายจัดการบริหารงานให้เป็นไปตามนโยบายที่กำหนดไว้ อย่างมีประสิทธิภาพและประสิทธิผลภายใต้กรอบของกฎหมาย วัตถุประสงค์ ข้อบังคับของบริษัท และมติที่ประชุมผู้ถือหุ้น ด้วยความรับผิดชอบต่อ ชื่อสัตย์สุจริตระมัดระวัง ตามหลักการข้อพึงปฏิบัติที่ดี ทั้งนี้ คณะกรรมการของบริษัท ภายใต้การนำของประธานกรรมการมีภาวะผู้นำ และสามารถควบคุมการดำเนินการของผู้บริหารได้อย่างมีประสิทธิภาพ เพื่อเพิ่มมูลค่าทางเศรษฐกิจสูงสุดให้แก่กิจการ และความมั่นคงสูงสุดให้แก่ผู้ถือหุ้น นอกจากนี้ บริษัท ได้ให้ความสำคัญเป็นอย่างยิ่งต่อระบบการควบคุมภายใน การตรวจสอบภายใน การประเมินและบริหารความเสี่ยงที่รัดกุมต่อเนื่อง มีประสิทธิภาพ และเกิดประสิทธิผลสูงสุดต่อบริษัท

### **ความขัดแย้งของผลประโยชน์**

บริษัทได้กำหนดนโยบายเกี่ยวกับความขัดแย้งทางผลประโยชน์บนหลักการที่ว่า พนักงานทุกคนจะต้องปฏิบัติหน้าที่เพื่อผลประโยชน์สูงสุดของบริษัทเท่านั้น การกระทำและการตัดสินใจใดๆ จะต้องปราศจากอิทธิพลของความต้องการของส่วนตัว ของครอบครัว ของญาติพี่น้อง หรือของบุคคลอื่นที่รู้จักส่วนตัวเป็นการเฉพาะ โดยกำหนดนโยบายที่ครอบคลุม 2 เรื่อง คือ

**รายการที่เกี่ยวข้องกัน :** บริษัทจะพิจารณาความเหมาะสมก่อนที่จะทำรายการที่เกี่ยวข้องกันอย่างรอบคอบทุกรายการ รวมทั้งกำหนดราคาและเงื่อนไขของรายการเกี่ยวข้องกัน เสมือนทำรายการกับบุคคลภายนอก (Arm's Length Basis) และมีคณะกรรมการตรวจสอบเป็นผู้พิจารณาความจำเป็นและความสมเหตุสมผลของรายการ และเมื่อบริษัทหรือบริษัทย่อยได้ทำรายการที่เกี่ยวข้องกันแล้ว หากเป็นรายการตามที่กำหนดใน “ประกาศคณะกรรมการตลาดหลักทรัพย์แห่งประเทศไทย เรื่อง การเปิดเผยข้อมูล และการปฏิบัติการของบริษัทจดทะเบียนในรายการที่เกี่ยวข้องกัน พ.ศ. 2546” บริษัทจะดำเนินการตามหลักเกณฑ์เงื่อนไข และวิธีการ ของประกาศดังกล่าว รวมทั้งเปิดเผยรายการดังกล่าวไว้ในรายงานประจำปี และแบบแสดงรายการข้อมูลประจำปี (แบบ 56-1) เพื่อให้เกิดความโปร่งใสในการทำรายการที่เกี่ยวข้องกัน และขจัดปัญหาความขัดแย้งทางผลประโยชน์ และสถานการณ์อื่นๆที่ทำให้เกิดความขัดแย้งทางผลประโยชน์

**สถานการณ์อื่นๆที่ทำให้เกิดความขัดแย้งทางผลประโยชน์ :** แบ่งออกเป็น

1. การลงทุนทั่วไป บริษัทจะไม่ให้บุคลากรของบริษัทที่มีความเกี่ยวข้องหรือได้รับผลประโยชน์จากบริษัทคู่แข่ง หรือผู้ค้า/ผู้ขายที่บริษัทติดต่อกิจด้วย เข้ามามีส่วนร่วมในการตัดสินใจในเรื่องที่เกี่ยวข้องกับความสัมพันธ์ทางธุรกิจ

กับกิจการดังกล่าว เว้นแต่ได้รับการอนุมัติจากกรรมการบริษัทหรือผู้ถือหุ้นโดยให้เป็นไปตามข้อกำหนดของตลาดหลักทรัพย์แห่งประเทศไทย

2. การรับของขวัญ บุคลากรทุกระดับไม่ควรรับของขวัญ ตัวโดยสาร บัตรชมกีฬา ข้อเสนอเพื่อการพักผ่อน ที่พักรับรอง หรือข้อเสนอที่ทำให้เป็นการส่วนตัวต่าง ฯลฯ หากการกระทำดังกล่าวจะนำไปสู่การสร้างข้อผูกมัดให้กับบริษัท หรือทำให้บริษัทสูญเสียผลประโยชน์
3. การรับงานทางวิชาการ งานบริการสาธารณะ เป็นวิทยากร หรือการรับตำแหน่งใด ๆ บุคลากรทุกระดับของบริษัทสามารถขออนุมัติจากผู้อำนวยการฝ่ายตามสายงาน เพื่อรับงานในสถาบันวิชาการ งานบริการสาธารณะ เป็นวิทยากร หรือการรับตำแหน่งใด ๆ เช่น กรรมการบริษัท ที่ปรึกษา ซึ่งจะช่วยขยายวิสัยทัศน์ และประสบการณ์ให้แก่บุคลากรผู้นั้น แต่จะต้องไม่นำเอาบริษัท หรือตำแหน่งของตนในบริษัท ไปพัวพันกับกิจกรรมที่ทำภายนอก เว้นแต่ได้รับอนุมัติให้ทำเช่นนั้นได้ด้วย

### **จริยธรรมธุรกิจ**

บริษัทจัดทำข้อพึงปฏิบัติเกี่ยวกับจรรยาบรรณธุรกิจเพื่อให้คณะกรรมการบริษัท กรรมการตรวจสอบ และผู้ปฏิบัติงานในฝ่ายต่างๆยึดถือเป็นแนวทางในการปฏิบัติ โดยมีประเด็นหลักในการรักษาความลับของบริษัท การปฏิบัติงานด้วยความซื่อสัตย์สุจริต ถูกต้องตามกฎหมาย การเคารพสิทธิซึ่งกันและกัน และการดูแลรักษาทรัพยากรทั้งภายในบริษัทและสิ่งแวดล้อมภายนอก ซึ่งการให้ความสำคัญกับจริยธรรมในการดำเนินธุรกิจจะทำให้มีการปฏิบัติงานด้วยความซื่อสัตย์สุจริต การควบคุมภายในทำได้อย่างมีประสิทธิภาพขึ้นส่งผลให้เกิดความเชื่อมั่นกับตลาดทุนและสร้างความน่าเชื่อถือให้กับนักลงทุน

### **การถ่วงดุลของกรรมการที่ไม่เป็นกรรมการบริหารและผู้บริหาร**

คณะกรรมการบริษัทประกอบด้วยกรรมการจำนวน 9 ท่าน ประกอบด้วย กรรมการที่เป็นผู้บริหาร จำนวน 2 คน กรรมการที่ไม่ได้เป็นผู้บริหาร จำนวน 4 คน และกรรมการอิสระซึ่งเป็นกรรมการตรวจสอบ จำนวน 3 คนซึ่งเท่ากับ 1 ใน 3 ของจำนวนกรรมการบริษัททั้งหมด ทำหน้าที่เป็นตัวแทนของผู้ถือหุ้นส่วนน้อย โดยปฏิบัติหน้าที่ตรวจสอบและถ่วงดุลการบริหารกิจการต่างๆ ของบริษัท เพื่อให้ดำเนินไปอย่างถูกต้อง เป็นธรรม และเพื่อผลประโยชน์สูงสุดของผู้ถือหุ้นทุกคน

### **การรวมหรือแยกตำแหน่ง**

ประธานกรรมการบริษัทไม่เป็นบุคคลเดียวกันประธานกรรมการบริหาร และกรรมการผู้จัดการ เพื่อให้เกิดการถ่วงดุลและการสอบทานการบริหารงาน ทั้งนี้บริษัทได้กำหนดขอบเขต อำนาจ หน้าที่และความรับผิดชอบของกรรมการ กรรมการบริหาร และกรรมการผู้จัดการอย่างชัดเจน เพื่อมิให้กรรมการบริหารและกรรมการผู้จัดการมีอำนาจบริหารและอนุมัติวงเงินไม่จำกัด

### **คำตอบแทนของกรรมการบริษัท**

บริษัท มีนโยบายกำหนดคำตอบแทนของกรรมการและกรรมการตรวจสอบ ให้อยู่ในระดับที่สามารถเข้าใจให้สามารถรักษากรรมการที่มีคุณภาพตามที่ต้องการได้ คำตอบแทนจะอยู่ในระดับที่เทียบเคียงได้กับกลุ่มอุตสาหกรรมเดียวกัน และเชื่อมโยงกับผลการดำเนินงานของบริษัท โดยขออนุมัติคำตอบแทนของกรรมการและกรรมการตรวจสอบการในที่ประชุมผู้ถือหุ้น อย่างไรก็ตามในการประชุมสามัญผู้ถือหุ้น ครั้งที่ 1/2549 เมื่อวันที่ 28 เมษายน 2549 คณะกรรมการมีมติเป็นเอกฉันท์ไม่ขอรับคำตอบแทนในฐานะกรรมการ เพื่อประโยชน์สูงสุดของธุรกิจของบริษัท โดยคณะกรรมการจะเริ่มรับคำตอบแทนเมื่อบริษัทเข้าจดทะเบียนในตลาดหลักทรัพย์ ซึ่งคำตอบแทนจะอยู่ในระดับที่ใกล้เคียงกับบริษัทที่มีขนาดใกล้เคียงกัน แต่ทั้งนี้กรรมการที่ได้รับมอบหมายให้มี

หน้าที่และความรับผิดชอบเพิ่มขึ้นเป็นพิเศษ เช่นกรรมการตรวจสอบ กำหนดให้มีค่าตอบแทนโดยเชื่อมโยงกับความรับผิดชอบที่ได้รับมอบหมาย โดยคณะกรรมการบริษัทจะเป็นผู้พิจารณากำหนดค่าตอบแทน

### การประชุมคณะกรรมการ

คณะกรรมการบริษัทมีกำหนดประชุมอย่างน้อย 3 เดือนต่อครั้ง และอาจมีการประชุมพิเศษเพิ่มเติมตามความจำเป็น โดยมีการจัดส่งหนังสือเชิญประชุมให้แก่กรรมการเพื่อพิจารณาก่อนการประชุมล่วงหน้าอย่างน้อย 14 วัน ก่อนวันประชุม เว้นแต่ในกรณีจำเป็นรีบด่วนเพื่อรักษาสิทธิหรือประโยชน์ของบริษัท

นับจากการแปรสภาพเป็นบริษัทมหาชนในวันที่ 18 กรกฎาคม 2549 บริษัทมีการประชุมคณะกรรมการบริษัท 5 ครั้ง โดยมีสถิติกรรมการทั้งหมดเข้าร่วมประชุมดังต่อไปนี้

ชื่อ – สกุล	สถิติการเข้าร่วมประชุม						
	1/2549 24 ก.ค.49	2/2549 20 พ.ย.49	3/2549 19 ธ.ค.49	1/2550 30 ม.ค.50	2/2550 10 เม.ย.50	3/2550 28 พ.ค.50	4/2550 23 ส.ค.50
นายตัน บัค สอง	✓	✓	✓	-	✓	-	✓
นายทองคำ มานะศิลป์พันธ์	✓	✓	✓	✓	✓	✓	✓
นายรณภูมิ สุวิริยะกุลชัย	✓	✓	✓	✓	✓	✓	✓
นายตัน บัค เหลง	✓	✓	✓	-	✓	✓	-
นายตัน ขวน สอด	✓	✓	✓	-	✓	-	-
นายวรชัย จุฑาประสิทธิ์พร*	-	-	-	-	-	-	✓
นายสมเกียรติ ศิริสถิตยวงศ์	✓	✓	-	✓	✓	✓	✓
นายพีรกันต์ แก้ววงศ์วัฒนา**	-	-	-	-	✓	✓	✓
นางสาวรัญชนา รัชตะนาวิน**	-	-	-	-	✓	✓	✓
นายพรเทพ สาธร***	✓	✓	-	-	-	-	-

หมายเหตุ: \*นายวรชัย จุฑาประสิทธิ์พร ได้รับการแต่งตั้งเป็นกรรมการบริษัทในการประชุมคณะกรรมการครั้งที่ 2/2550

\*\*นายพีรกันต์ แก้ววงศ์วัฒนา และนางสาวรัญชนา รัชตะนาวิน ได้รับการแต่งตั้งเป็นกรรมการและกรรมการตรวจสอบในการประชุมคณะกรรมการครั้งที่ 1/2550

\*\*\*นายพรเทพ สาธร ได้รับการแต่งตั้งเป็นกรรมการและกรรมการตรวจสอบในการประชุมคณะกรรมการครั้งที่ 1/2549 และลาออกเมื่อวันที่ 23 มกราคม 2550

### คณะกรรมการ

คณะกรรมการบริษัท ได้แต่งตั้งคณะกรรมการตรวจสอบ (Audit Committee) เพื่อทำหน้าที่ตรวจสอบและช่วยในการกำกับดูแลการดำเนินงานกิจการของบริษัท มีวาระการดำรงตำแหน่ง 2 ปี โดยสมาชิกทุกคนเป็นกรรมการที่ไม่เป็นผู้บริหาร และมีคุณสมบัติเป็นไปตามที่กำหนดไว้ในกฎหมายว่าด้วยหลักทรัพย์และตลาดหลักทรัพย์ หรือโดยกฎเกณฑ์ ประกาศ ข้อบังคับ หรือระเบียบของสำนักงานคณะกรรมการกำกับหลักทรัพย์และตลาดหลักทรัพย์ หรือของคณะกรรมการกำกับหลักทรัพย์และตลาดหลักทรัพย์หรือของตลาดหลักทรัพย์แห่งประเทศไทย อย่างไรก็ตามในอนาคตบริษัทอาจสรรหาคณะกรรมการขึ้นมาปฏิบัติงานตามที่ได้รับมอบหมายเพื่อแบ่งเบาภาระการบริหารงานของคณะกรรมการบริษัท

ทั้งนี้บริษัทได้เริ่มจัดตั้งคณะกรรมการตรวจสอบตั้งแต่เดือนมีนาคม 2549 โดยมีสถิติการเข้าร่วมประชุมดังนี้

ชื่อ - สกุล	สถิติการเข้าร่วมประชุม					
	1/2549 (บริษัทจำกัด) 11 เม.ย.49	1/2549 (บริษัทมหาชน) 24 ก.ค.49	1/2550 31 ม.ค.50	2/2550 10 เม.ย.50	3/2550 28 พ.ค.50	4/2550 23 ส.ค.50
นายสมเกียรติ ศิริสถิตยวงศ์	✓	✓	✓	✓	✓	✓
นายวรชัย จรุงประสิทธิ์พร*	✓	✓	-	-	-	-
นายพรเทพ สาธร*	✓	✓	-	-	-	-
นายพริกกันต์ แก้ววงศ์วัฒนา**	-	-	✓	✓	✓	✓
นางสาวรัชชานา รัชตะนาวิน**	-	-	✓	✓	✓	✓

หมายเหตุ: \*นายวรชัย จรุงประสิทธิ์พร และนายพรเทพ สาธร ลาออกเมื่อวันที่ 23 มกราคม 2550

\*\*นายพริกกันต์ แก้ววงศ์วัฒนา และนางสาวรัชชานา รัชตะนาวิน ได้รับการแต่งตั้งเป็นกรรมการตรวจสอบเมื่อวันที่ 30 มกราคม 2550

### ระบบการควบคุมและการตรวจสอบภายใน

บริษัท มีนโยบายจัดให้มีการควบคุมภายในที่มีประสิทธิภาพ โดยมีเป้าหมาย เพื่อให้การดำเนินงานของบริษัท เป็นไปอย่างมีประสิทธิภาพ โปร่งใส และเป็นธรรมต่อผู้มีส่วนได้เสียทุกฝ่าย ภายใต้องค์ประกอบสำคัญ 5 ประการ คือ สภาพแวดล้อมของการควบคุม การประเมินความเสี่ยง กิจกรรมการควบคุม ข้อมูลสารสนเทศ และการสื่อสาร และการติดตามประเมินผล นอกจากนี้ บริษัทจัดให้มีระบบควบคุมภายในเพื่อให้เกิดความเชื่อมั่นแก่นักลงทุนว่าบริษัทจะมีการดำเนินงานที่มีประสิทธิภาพและเพิ่มความน่าเชื่อถือให้กับงบการเงิน โดยบริษัทได้จ้าง บริษัท เวล แพลนนิ่ง โซลูชั่น จำกัด ซึ่งดำเนินการโดยนางสาววรลักษณ์ ลิ้มสุข ประเสริฐ ผู้สอบบัญชีรับอนุญาต ซึ่งมีความรู้ความสามารถในด้านระบบบัญชีและการควบคุมภายในเป็นอย่างดี ให้เป็นที่ปรึกษาในการวางระบบการควบคุมภายในให้แข็งแกร่ง พร้อมทั้งดำเนินการขจัดความเสี่ยงและรายการที่ผิดปกติ โดยมีการทบทวนระบบการควบคุมภายในและประเมินผลการจัดการความเสี่ยงทุกปี และในเบื้องต้นได้แต่งตั้งให้นางสาววรลักษณ์ ลิ้มสุขประเสริฐ ดำรงตำแหน่งเป็นเลขานุการคณะกรรมการตรวจสอบ โดยจะนำเสนอผลการตรวจสอบภายในต่อคณะกรรมการตรวจสอบอย่างน้อย ทุกๆ 3 เดือน

### รายงานของคณะกรรมการ

คณะกรรมการตระหนักถึงความรับผิดชอบต่อรายงานทางการเงินที่มีข้อมูลถูกต้อง ครบถ้วน เป็นจริงและสมเหตุสมผล งบการรวมของบริษัทและบริษัทย่อยจัดทำขึ้นตามมาตรฐานการบัญชีที่รับรองทั่วไป โดยเลือกใช้นโยบายบัญชีที่เหมาะสม การบันทึกข้อมูลทางบัญชีมีความถูกต้องครบถ้วน เพียงพอที่จะดำรงรักษาไว้ทรัพย์สิน และเพื่อให้ทราบจุดอ่อนเพื่อป้องกันการทุจริตหรือการดำเนินการที่ผิดปกติดังมีสาระสำคัญ โดยถือปฏิบัติอย่างสม่ำเสมอ รวมทั้งเปิดเผยข้อมูลที่สำคัญอย่างเพียงพอในหมายเหตุประกอบงบการเงิน นอกจากนี้ คณะกรรมการได้แต่งตั้งกรรมการตรวจสอบ เพื่อตรวจสอบรายงานทางการเงิน รายการระหว่างกัน และระบบควบคุมภายใน โดยคณะกรรมการตรวจสอบจะรายงานผลต่อคณะกรรมการในการประชุมคณะกรรมการทุกครั้ง

### ความสัมพันธ์กับผู้ลงทุน

บริษัทมีนโยบายที่จะเปิดเผยข้อมูลอย่างถูกต้อง โปร่งใส ตรงเวลาและได้มาตรฐานตามเกณฑ์ที่ตลาดหลักทรัพย์แห่งประเทศไทยกำหนดเพื่อให้ผู้ที่เกี่ยวข้องกับบริษัททั้งหมดได้รับทราบข้อมูลอย่างเท่าเทียมกัน ซึ่งจะทำให้ให้นักลงทุนสนใจที่จะเข้ามาลงทุนกับบริษัทมากขึ้นและรับทราบเป้าหมายการดำเนินงาน แผนงานทางธุรกิจตลอดจนกลยุทธ์ของบริษัทอย่างถูกต้องและชัดเจน รวมถึงรับทราบข้อเท็จจริงเกี่ยวกับข่าวสารต่างๆบริษัท ซึ่งผู้ลงทุนสามารถติดตามข้อมูลของบริษัทหรือติดต่อบริษัทผ่านทาง [www.simat.co.th](http://www.simat.co.th) ทั้งนี้บริษัทยังไม่มีแผนจะจัดตั้งหน่วยงานด้านนักลงทุนสัมพันธ์ในขนาดตอนนี้ แต่จะมอบหมายให้

นายรณภูมิ สุวิริยะกุลชัย กรรมการผู้จัดการบริษัท และนายธรรมณูญ ก่อเกียรติวณิช ผู้อำนวยการฝ่ายบัญชีและการเงิน ทำหน้าที่ในการติดต่อกับผู้ถือหุ้น นักวิเคราะห์ และผู้ที่เกี่ยวข้อง

### การกำกับดูแลเรื่องการใช้ข้อมูลภายใน

บริษัทมีนโยบายและวิธีการตรวจสอบกรรมการและผู้บริหารในการนำข้อมูลภายในของบริษัทซึ่งยังไม่เปิดเผยต่อสาธารณชนไปใช้แสวงหาประโยชน์ส่วนตนในการซื้อขายหลักทรัพย์ดังนี้

1. ให้ความรู้แก่กรรมการรวมทั้งผู้บริหารฝ่ายต่างๆ เกี่ยวกับหน้าที่ที่ต้องรายงานการถือครองหลักทรัพย์ของตน คู่สมรส และบุตรที่ยังไม่บรรลุนิติภาวะต่อสำนักงานคณะกรรมการกำกับหลักทรัพย์และตลาดหลักทรัพย์ และตลาดหลักทรัพย์แห่งประเทศไทย ตามมาตรา 59 และบทกำหนดโทษ ตามมาตรา 275 แห่งพระราชบัญญัติหลักทรัพย์และตลาดหลักทรัพย์ พ.ศ.2535
2. บริษัทกำหนดให้ผู้บริหารรายงานการเปลี่ยนแปลงการถือครองหลักทรัพย์ต่อสำนักงานคณะกรรมการกำกับหลักทรัพย์และตลาดหลักทรัพย์ ตามมาตรา 59 แห่งพระราชบัญญัติหลักทรัพย์ และตลาดหลักทรัพย์ พ.ศ.2535 เพื่อให้บริษัทสามารถตรวจสอบการซื้อขายหุ้นของผู้บริหารทุกราย
3. บริษัทจะดำเนินการส่งหนังสือเวียนแจ้งให้ผู้บริหารทราบว่า ผู้บริหารที่ได้รับทราบข้อมูลภายในที่เป็นสาระสำคัญ ซึ่งมีผลต่อการเปลี่ยนแปลงราคาหลักทรัพย์ จะต้องระงับการซื้อขายหลักทรัพย์ของบริษัทในช่วง 1 เดือน ก่อนที่จะมีการเงินหรือข้อมูลภายในนั้นจะเปิดเผยต่อสาธารณชน และห้ามไม่ให้เปิดเผยข้อมูลที่เป็นสาระสำคัญนั้นต่อบุคคลอื่น ทั้งนี้หากพบว่ามีการใช้ข้อมูลภายในมีความประพฤติที่ส่อไปในทางที่จะทำให้บริษัทหรือผู้ถือหุ้นได้รับความเสียหายและเสียหาย โดยผู้กระทำการเป็นบุคลากรระดับคณะกรรมการบริหาร คณะกรรมการบริษัทจะเป็นผู้พิจารณาบทลงโทษตามความเหมาะสม และหากผู้กระทำความผิดเป็นผู้บริหารระดับรองลงไป กรรมการผู้จัดการจะเป็นผู้พิจารณาบทลงโทษสำหรับผู้กระทำความผิดนั้นๆ

### บุคลากร

ธุรกิจของบริษัทเป็นธุรกิจที่ต้องใช้ความชำนาญของบุคลากรเฉพาะทางด้าน โดยเฉพาะวิศวกรรมระบบ อย่างไรก็ตาม วิศวกรรมระบบสามารถทำงานทดแทนกันได้ หรือสามารถคัดเลือกบุคลากรคนใหม่มาทดแทนได้ในระยะเวลาอันสั้น

### นโยบายในการอบรมและพัฒนาพนักงาน

ผู้บริหารบริษัทได้ตระหนักถึงความสำคัญของทรัพยากรบุคคล ซึ่งเป็นหัวใจสำคัญของการดำเนินธุรกิจเกี่ยวกับเทคโนโลยีที่เปลี่ยนแปลงอย่างรวดเร็ว ดังนั้นบริษัทจึงมีนโยบายการฝึกอบรมพนักงานใหม่โดยผู้เชี่ยวชาญที่มีประสบการณ์ตรงในแต่ละสายงานเพื่อให้เกิดความเข้าใจในระบบงานโดยรวม หลังจากนั้นจึงฝึกอบรมโดยใช้ประสบการณ์จริง (on-the-job training) สำหรับพนักงานเดิม บริษัทมีการส่งเข้ารับการฝึกอบรมจากโปรแกรมการสอนด้านเทคโนโลยีสารสนเทศต่างๆ ทั้งในและต่างประเทศ รวมทั้งฝึกอบรมแลกเปลี่ยนเทคโนโลยีกับ Grand-Flo และ Symbol โดยผู้บริหารของบริษัทจะเป็นผู้พิจารณาหลักสูตรให้เหมาะสมกับแนวทางในการพัฒนาผลิตภัณฑ์ของบริษัท

## การควบคุมภายใน

### การประเมินความเสี่ยงพหุของระบบการควบคุมภายในโดยคณะกรรมการบริษัท

ในการประชุมคณะกรรมการบริษัทมหาชนครั้งที่ 1/2549 เมื่อวันที่ 24 กรกฎาคม 2549 โดยมีคณะกรรมการตรวจสอบเข้าร่วมประชุมด้วย และครั้งที่ 2/2550 เมื่อวันที่ 10 เมษายน 2550 ซึ่งมีคณะกรรมการตรวจสอบที่ได้รับการแต่งตั้งใหม่เข้าร่วม คณะกรรมการได้ประเมินระบบควบคุมภายในโดยการซักถามข้อมูลจากฝ่ายบริหารเกี่ยวกับความเพียงพอของระบบการควบคุมภายในของบริษัท ทั้ง 5 ส่วน คือ องค์กรและสภาพแวดล้อม การบริหารความเสี่ยง การควบคุมการปฏิบัติงานของฝ่ายบริหาร ระบบสารสนเทศและการสื่อสารข้อมูล และระบบการติดตาม ภายหลังจากการประเมินแล้วคณะกรรมการมีความเห็นว่า บริษัท มีระบบควบคุมภายในในเรื่องการทำธุรกรรมกับผู้ถือหุ้นรายใหญ่ กรรมการ ผู้บริหาร หรือผู้ที่เกี่ยวข้องกับบุคคลดังกล่าวอย่างเพียงพอแล้ว และมีระบบควบคุมภายในในด้านต่างๆ ทั้ง 5 ส่วน ที่มีความเหมาะสมและเพียงพอในการที่จะป้องกันทรัพย์สินอันเกิดจากการที่ผู้บริหารนำไปใช้โดยมิชอบหรือโดยไม่มีอำนาจ รวมถึงมีระบบการตรวจสอบภายในที่มีความอิสระในการติดตามและประเมินผลการควบคุมภายใน นอกจากนี้บริษัท ยังมีระบบการจัดเก็บเอกสารสำคัญที่ทำให้กรรมการ ผู้สอบบัญชี และผู้มีอำนาจตามกฎหมายสามารถตรวจสอบได้ภายในระยะเวลาอันควร

### นโยบายการดำเนินการตรวจสอบภายใน

ปัจจุบันบริษัทยังไม่มีหน่วยงานตรวจสอบภายใน อย่างไรก็ตามบริษัทได้ว่าจ้างบริษัท เวล แพลนนิง โซลูชั่น จำกัด เป็นผู้ตรวจสอบภายใน และเลขานุการคณะกรรมการตรวจสอบ โดยทำการประเมินความเสี่ยงและจัดทำแผนการตรวจสอบภายในรายปี ดำเนินการตรวจสอบ ตลอดจนตรวจติดตามผลการปรับปรุงระบบ และรายงานตรงต่อคณะกรรมการตรวจสอบอย่างน้อยทุกๆ ไตรมาส โดยเริ่มมีการประเมินความเสี่ยงและเข้าตรวจสอบตั้งแต่เดือนมีนาคม 2549 เป็นต้นมา



รายละเอียดของกรรมการและผู้บริหารของบริษัท

ชื่อ-นามสกุล	อายุ (ปี)	คุณวุฒิทางการศึกษา	ความสัมพันธ์ทางครอบครัวระหว่างผู้บริหาร	ร้อยละการถือหุ้นในบริษัท	ประสบการณ์ทำงานในระยะเวลา 5 ปี ย้อนหลัง			
					ช่วงเวลา	ตำแหน่ง	ชื่อหน่วยงาน / บริษัท	ประเภทธุรกิจ
นายทองคำ มานะศิลป์พันธ์	40	วิศวกรรมศาสตรบัณฑิต (โยธาธิการ) มหาวิทยาลัยเอเซียอาคเนย์ Certificate of Managing Information System (Cert. MIS) University of California, USA บริหารธุรกิจมหาบัณฑิต (Executive MBAs) จุฬาลงกรณ์มหาวิทยาลัย ผ่านการอบรม Director Accreditation Program (DAP) จากสมาคมส่งเสริมสถาบันกรรมการบริษัทไทย	ไม่มี	34.50	2542 – ปัจจุบัน	รองประธานกรรมการ และ ประธานกรรมการบริหาร	บมจ. ไชยเมท เทคโนโลยี	เทคโนโลยีสารสนเทศด้าน EDCOS
					2549 – ปัจจุบัน	กรรมการ	บจ. ไชยเมท ซอฟท์	พัฒนาซอฟต์แวร์ด้าน EDCOS
					2548 – ปัจจุบัน	กรรมการ	Grand-Flo Solution Berhad	เทคโนโลยีสารสนเทศด้าน EDCOS
					2538 – ปัจจุบัน	กรรมการ	บจ. ส.สิริชนสง	ให้บริการขนส่งสินค้า
นายณณภูมิ สุวิริยะกุลชัย	33	วิศวกรรมศาสตรบัณฑิต มหาวิทยาลัยเกษตรศาสตร์ Master of Engineering Electrical Engineering University of Southern California ผ่านการอบรม Director Accreditation Program (DAP) จากสมาคมส่งเสริมสถาบันกรรมการบริษัทไทย	ไม่มี	3.75	2545 – ปัจจุบัน 2549 – ปัจจุบัน	กรรมการผู้จัดการ กรรมการ	บมจ. ไชยเมท เทคโนโลยี บจ. ไชยเมท ซอฟท์	เทคโนโลยีสารสนเทศด้าน EDCOS พัฒนาซอฟต์แวร์ด้าน EDCOS

ชื่อ-นามสกุล	อายุ (ปี)	คุณวุฒิทางการศึกษา	ความสัมพันธ์ทางครอบครัวระหว่างผู้บริหาร	ร้อยละการถือหุ้นในบริษัท	ประสบการณ์ทำงานในระยะ 5 ปี ย้อนหลัง			
					ช่วงเวลา	ตำแหน่ง	ชื่อหน่วยงาน / บริษัท	ประเภทธุรกิจ
นายตัน บัค ฮอง	44	Bachelor of Engineering University of Malaysia ผ่านการอบรม Director Accreditation Program (DAP) จากสมาคมส่งเสริมสถาบันกรรมการบริษัทไทย	พี่ชาย นายตัน บัค เหลง	-	2547 – ปัจจุบัน 2547 – ปัจจุบัน 2548 – ปัจจุบัน 2539 – ปัจจุบัน	ประธานกรรมการ กรรมการ กรรมการผู้จัดการ กรรมการผู้จัดการ	บมจ. ไชแมท เทคโนโลยี Grand-Flo System Pte., Ltd. Grand-Flo Solution Berhad Grand-Flo Electronic System Sdn, Bhd	เทคโนโลยีสารสนเทศด้าน EDCCS เทคโนโลยีสารสนเทศด้าน EDCCS เทคโนโลยีสารสนเทศด้าน EDCCS เทคโนโลยีสารสนเทศด้าน EDCCS
นายตัน บัค เหลง	42	Diploma in Electronic Engineering French Singapore Institute ผ่านการอบรม Director Accreditation Program (DAP) จากสมาคมส่งเสริมสถาบันกรรมการบริษัทไทย	น้องชาย นายตัน บัค ฮอง	-	2547 – ปัจจุบัน 2547 – ปัจจุบัน 2539 – ปัจจุบัน	กรรมการ กรรมการ กรรมการ	บมจ. ไชแมท เทคโนโลยี Grand-Flo Solution Berhad Grand-Flo Electronic System Sdn, Bhd	เทคโนโลยีสารสนเทศด้าน EDCCS เทคโนโลยีสารสนเทศด้าน EDCCS เทคโนโลยีสารสนเทศด้าน EDCCS
นายตัน ขวน ฮอด	45	Member of Malaysian Institute of Accountant Malaysian Institute of Taxation Fellow member of Association of Chartered Certified Accountants ผ่านการอบรม Director Accreditation Program (DAP) จากสมาคมส่งเสริมสถาบันกรรมการบริษัทไทย	ไม่มี	-	2547 – ปัจจุบัน 2547 – ปัจจุบัน	กรรมการ กรรมการ	บมจ. ไชแมท เทคโนโลยี Grand-Flo Solution Berhad	เทคโนโลยีสารสนเทศด้าน EDCCS เทคโนโลยีสารสนเทศด้าน EDCCS

ชื่อ-นามสกุล	อายุ (ปี)	คุณวุฒิทางการศึกษา	ความสัมพันธ์ทางครอบครัวระหว่างผู้บริหาร	ร้อยละการถือหุ้นในบริษัท	ประสบการณ์ทำงานในระยะ 5 ปี ย้อนหลัง			
					ช่วงเวลา	ตำแหน่ง	ชื่อหน่วยงาน / บริษัท	ประเภทธุรกิจ
นายวรชัย จูญประสิทธิ์พร	34	ปริญญาโท บริหารธุรกิจมหาบัณฑิต MBA University of Wisconsin – Milwaukee ปริญญาตรี บริหารธุรกิจบัณฑิต มหาวิทยาลัยธรรมศาสตร์ ผ่านการอบรม Director Accreditation Program (DAP) จากสมาคมส่งเสริมสถาบันกรรมการบริษัทไทย	ไม่มี	-	2550 – ปัจจุบัน	กรรมการ	มมจ.ไซเมท เทคโนโลยี	เทคโนโลยีสารสนเทศด้าน EDCOS
					2547 – ปัจจุบัน	กรรมการ	บจ. ไอเดีย เทคโนโลยี	จำหน่ายเครื่องใช้ไฟฟ้า
					2546 – ปัจจุบัน	กรรมการ	บจ. ออริซอพท์ (ประเทศไทย)	เทคโนโลยีสารสนเทศด้านทรัพยากรบุคคล
					2542 – ปัจจุบัน	ผู้จัดการทั่วไป	บจ. พลัส อินเทอร์เน็ต	จำหน่ายอุปกรณ์เน็ตเวิร์ก
นายสมเกียรติ ศิริสดีวงศ์	54	บัณฑิตบัณฑิต มหาวิทยาลัยรามคำแหง ผ่านการอบรม Director Accreditation Program (DAP) จากสมาคมส่งเสริมสถาบันกรรมการบริษัทไทย	ไม่มี	-	2549 – ปัจจุบัน	ประธานกรรมการ ตรวจสอบ	มมจ.ไซเมท เทคโนโลยี	เทคโนโลยีสารสนเทศด้าน EDCOS
					2542 – ปัจจุบัน	ผู้ทำบัญชีอิสระและที่ปรึกษาทางระบบบัญชี ตรวจสอบดูแลระบบบัญชี	-	
นางสาวรัฐธนา รัตนะวิน	37	บริหารธุรกิจบัณฑิต (การเงินและการธนาคาร) มหาวิทยาลัยรามคำแหง M.B.A. (Business Administration) Salem State College, Massachusetts, U.S.A. Ph.D. (International Business) Concentration: Finance and Marketing, Asian Institute of Technology, Thailand ผ่านการอบรม Director Accreditation Program (DAP) จากสมาคมส่งเสริมสถาบันกรรมการบริษัทไทย	ไม่มี	-	2550 – ปัจจุบัน	กรรมการตรวจสอบ	มมจ.ไซเมท เทคโนโลยี	เทคโนโลยีสารสนเทศด้าน EDCOS
					2550 – ปัจจุบัน	หัวหน้าภาควิชาการเงินและการธนาคาร	คณะบริหารธุรกิจ มหาวิทยาลัยศรีปทุม	สถาบันการศึกษา
					2547 - 2548	อาจารย์ประจำภาควิชาการเงินและการธนาคาร	คณะบริหารธุรกิจ มหาวิทยาลัยศรีปทุม	สถาบันการศึกษา

ชื่อ-นามสกุล	อายุ (ปี)	คุณวุฒิทางการศึกษา	ความสัมพันธ์ทางครอบครัวของผู้บริหาร	รายละเอียดการถือหุ้นในบริษัท	ประสบการณ์การทำงานในระยะ 5 ปี ย้อนหลัง			
					ช่วงเวลา	ตำแหน่ง	ชื่อหน่วยงาน / บริษัท	ประเภทธุรกิจ
นายพีรกันต์ แก้ววงศ์วัฒนา (ชื่อเดิม นายสรายุทธ์ แก้ววงศ์วัฒนา)	36	วิศวกรรมศาสตรบัณฑิต มหาวิทยาลัยมหานคร บริหารธุรกิจมหาบัณฑิต มหาวิทยาลัยเกษตรศาสตร์ ผ่านการอบรม Director Accreditation Program (DAP) จากสมาคมส่งเสริมสถาบันกรรมการบริษัทไทย	ไม่มี	-	2550 – ปัจจุบัน 2547 – ปัจจุบัน 2545 - 2547	กรรมการตรวจสอบ กรรมการบริหาร ผู้อำนวยการฝ่ายวิศวกรรม	บมจ. ไซเมท เทคโนโลยี บริษัท โดต้าฟาร์ม คอร์ปอเรชั่น จำกัด บริษัท พีดี อินเทอร์เน็ตเซ็นแนล จำกัด	เทคโนโลยีสารสนเทศด้าน EDCCS รับเหมาและจำหน่ายวัสดุก่อสร้าง รับเหมางานระบบไฟฟ้า ประปา
นางสาวนริศรา ประเสริฐสังข์	28	ปริญญาตรี Computer Science, Mahidol University International College MA Business Studies, University of Sunderland, United Kingdom	ไม่มี	-	2550 – ปัจจุบัน 2549 – 2550 2548 – 2549 2546 - 2548	ผู้อำนวยการอาวุโสฝ่ายปฏิบัติการ Senior Marketing Manager Territory Account Manager CRM Manager	บมจ. ไซเมท เทคโนโลยี บมจ. ไซเมท เทคโนโลยี Symbol Technologies Asia, Inc บจ. ไซเมท นิเมาย คอมพิวเตอร์	เทคโนโลยีสารสนเทศด้าน EDCCS เทคโนโลยีสารสนเทศด้าน EDCCS เทคโนโลยีสารสนเทศ เทคโนโลยีสารสนเทศด้าน EDCCS
นายธรรมบุญ ก่อเกียรติวณิช	31	ปริญญาตรี มหาวิทยาลัยอีสต์ซัมมิตยู คณะบริหารธุรกิจ สาขาบัญชี	ไม่มี	-	2549 – ปัจจุบัน 2543 - 2549	ผู้อำนวยการอาวุโสฝ่ายบัญชีและการเงิน Audit Assistant – Audit Manager	บมจ. ไซเมท เทคโนโลยี Pricewater House Coopers ABAS Limited	เทคโนโลยีสารสนเทศด้าน EDCCS ตรวจสอบบัญชี

ชื่อ-นามสกุล	อายุ (ปี)	คุณวุฒิทางการศึกษา	ความสัมพันธ์ทางครอบครัวระหว่างผู้บริหาร	รายละเอียดการถือหุ้นในบริษัท	ประสบการณ์ทำงานในระยะ 5 ปี ย้อนหลัง		
					ช่วงเวลา	ตำแหน่ง	ชื่อหน่วยงาน / บริษัท
นายก้อเกียรติ กิจแก้วหน้า	30	วิทยาศาสตรมหาบัณฑิต สาขาวิทยาการสารสนเทศ สถาบันเทคโนโลยีพระจอมเกล้าเจ้าคุณทหารลาดกระบัง	ไม่มี	-	2550 – ปัจจุบัน	ผู้อำนวยการฝ่ายสนับสนุนการขายด้านเทคนิค	บมจ. ไซแมท เทคโนโลยี
					2547 – 2549	Business Development Manager	บจ. ไซแมท โนบาย คอมพิวเตอร์
					2545 – 2546	Senior Software Engineering	บจ. ไซแมท โนบาย คอมพิวเตอร์
นายโกวิท ชัยศิริ	39	ปริญญาตรี มหาวิทยาลัยรามคำแหง คณะศึกษาศาสตร์	ไม่มี	-	2550 - ปัจจุบัน	ผู้อำนวยการฝ่ายขาย	บมจ. ไซแมท เทคโนโลยี
					2549 – 2550	ผู้จัดการฝ่ายขาย	บจ. เอเซีย ฟรินติง เซอร์วิส
					2547 – 2549	ผู้จัดการฝ่ายขาย	บจ. เบรตต์ (ประเทศไทย)
					2545- 2547	ผู้จัดการฝ่ายขาย	บจ. เทคโนโลยี ซัพพลาย แอนด์ มีเดีย
นายจิรัฐี คุณพล (ชื่อเดิม นายเนที คุณพล )	36	ปริญญาตรี มหาวิทยาลัยศิลปากร ไอทีที สาขาวิทยาศาสตร์ คอมพิวเตอร์	ไม่มี	-	2550 – ปัจจุบัน	ผู้อำนวยการฝ่ายพัฒนาธุรกิจ	บมจ. ไซแมท เทคโนโลยี
					2546 – 2550	Operations Manager	บจ. เอสทีแอนด์ที คอมพิวเตอร์
					2535- 2546	Operations Manager	บจ. โอจีเอ อินเทอร์เน็ต แอนด์ เทคโนโลยีสารสนเทศ

รายการระหว่างกัน

รายการระหว่างกันที่เกิดขึ้นในปี 2549 และ 2550

บุคคล/นิติบุคคลที่ อาจมีความ ขัดแย้ง	ความสัมพันธ์	ลักษณะรายการ	มูลค่ารายการ (บาท)		ยอดคงเหลือ (บาท)		ความจำเป็น/ความสมเหตุสมผล และความเห็นของคณะกรรมการตรวจสอบ
			2549	2550	31 ธ.ค. 2549	31 ธ.ค. 2550	
Grand-Flo Solution Berhad	บริษัทที่เกี่ยวข้อง ถือ หุ้นในบริษัทร้อยละ 36.75	ชื่อซอฟต์แวร์ (เจ้าหนี้การค้า)	-	-	1,030,930	-	คณะกรรมการตรวจสอบมีความเห็นว่า เป็นรายการที่สมเหตุสมผล เนื่องจากเป็น ซอฟต์แวร์เฉพาะเจาะจงที่สามารถตอบสนองความต้องการในการใช้งานของลูกค้า บริษัท และราคาซื้อเพียงอย่างเดียวได้กับราคาลดพิเศษที่ใกล้เคียงกันจากตัวแทนจำหน่าย รายอื่น
Grand-Flo Electronic System Sdn. Bhd.	บริษัทลูกของ Grand- Flo Solution Berhad (ถือหุ้นร้อยละ 100)	ขายฮาร์ดแวร์ (ลูกหนี้การค้า)	1,844,833	1,099,487	2,320,962	-	สินค้าที่บริษัทขายให้กับ Grand-Flo คือสินค้าของผู้ผลิตรายหนึ่งซึ่งบริษัทเคยเป็น ตัวแทนจำหน่ายในขณะนั้น ปัจจุบันเนื่องจากบริษัทได้ยกเลิกการเป็นตัวแทนจำหน่าย ให้กับผู้ผลิตดังกล่าวแล้วจึงไม่สามารถทำการตลาดสินค้าของผู้ผลิตรายนั้นได้อีก บริษัทจึงได้ขายสินค้าดังกล่าวตามราคาลด อย่างไรก็ตามในปี 2549 ราคาลดของ สินค้ามีมูลค่าต่ำกว่าราคาทุน เนื่องจากการแข็งค่าของเงินบาท ซึ่งคณะกรรมการ ตรวจสอบเห็นว่าการขายสินค้าให้กับ Grand-Flo มีความจำเป็นเนื่องจากเป็นการ ระบายสินค้าล้าสมัยค้างสต็อกที่บริษัทไม่สามารถจำหน่ายให้ลูกค้ารายอื่นได้
		ชื่อฮาร์ดแวร์ (เจ้าหนี้การค้า)	4,013,437	5,260,166	4,698,316	50,828	เป็นการจัดซื้อสินค้าของผู้ผลิตที่บริษัทเคยเป็นตัวแทนจำหน่ายในอดีตดังกล่าวที่ลูกค้า ต้องการ โดยเป็นสินค้าคนละรุ่นกับสินค้าที่ขายออกไปให้กับ Grand-Flo ซึ่งกรรมการ ตรวจสอบเห็นว่ามีความสมเหตุสมผลเนื่องจากบริษัทไม่สามารถสั่งซื้อสินค้าดังกล่าว จากตัวแทนจำหน่ายในประเทศได้เนื่องจากเป็นคู่แข่งกัน
		ชื่อซอฟต์แวร์ (ลูกหนี้การค้า)	1,784,216	-	314,866	-	Croesus IT Solutions Snd Bhd ("Croesus") เป็นผู้วางระบบ SAP-B1 ให้กับบริษัท และ Grand-Flo ซึ่งการเสนอราคาของระบบสำหรับ 2 บริษัทพร้อมกันทำให้ได้ราคาที่ ต่ำกว่า โดย Grand-Flo เป็นผู้จ่ายเงินทั้งหมดให้กับ Croesus และเรียกเก็บเงินกับ บริษัทตามราคาล้างสำหรับค่าบริการในส่วนของบริษัท รวมกับภาษีหัก ณ ที่จ่าย ซึ่ง

บุคคล/นิติบุคคลที่ อาจมีความ ขัดแย้ง	ความสัมพันธ์	ลักษณะรายการ	มูลค่ารายการ (บาท)		ยอดคงเหลือ (บาท)		ความจำเป็น/ความสมเหตุสมผล และความเห็นของคณะกรรมการตรวจสอบ
			2549	2550	31 ธ.ค. 2549	31 ธ.ค. 2550	
							เป็นค่าใช้จ่ายที่บริษัทมีหน้าที่ต้องจ่ายอยู่แล้ว กรรมการตรวจสอบมีความเห็นว่า สมเหตุสมผลเนื่องจากราคาซื้อซอฟต์แวร์ที่รวมกับมูลค่าภาษีหัก ณ ที่จ่ายแล้ว เป็น ราคาที่ต่ำกว่าราคาซื้อซอฟต์แวร์จากผู้จัดจำหน่ายรายอื่น ซึ่งทำให้บริษัทได้ประโยชน์ ทั้งนี้ในปี 2549 Grand-Flo คาดว่าจะสามารถขอคืนภาษีหัก ณ ที่จ่ายในส่วนนี้แทน บริษัทได้ บริษัทจึงได้ตั้งลูกหนี้ภาษีหัก ณ ที่จ่ายไว้ อย่างไรก็ตามในปีสุดท้าย Grand- Flo ไม่สามารถขอคืนภาษีได้ ดังนั้นในปี 2550 บริษัทจึงได้ตัดรายการดังกล่าวเป็น ค่าใช้จ่าย
บริษัท ส.สิริขนส่ง จำกัด ("ส.สิริขนส่ง")	นายทองคำ และ นางสาวศุทธิกาญจน์ มานะศิลป์พันธ์เป็น กรรมการบริษัท	ให้เช่าอาคาร ขายฮาร์ดแวร์	240,000 94,050	240,000 -	- -	20,000 -	ในปี 2548 บริษัทได้เช่าอาคารเพื่อใช้เป็นสำนักงานใหญ่ โดยในปัจจุบันได้กลายเป็น สำนักงานใหญ่ของ โซเมท ซอฟท์ เป็นอาคารพาณิชย์ 2 คูหาติดกัน โซเมท ซอฟท์เช่า พื้นที่ 3 และ 4 ในอัตราค่าเช่าเดือนละ 20,000 บาท (78 บาทต่อตารางเมตร) ซึ่งต่ำกว่า ราคาเช่าของอาคารในพื้นที่ใกล้เคียงกัน (99 บาทต่อตารางเมตร) โดยมีอายุสัญญา 1 ปี สิ้นสุด 31 กรกฎาคม 2550 ทั้งนี้ ส.สิริขนส่ง ใช้พื้นที่ในชั้น 2 ของอาคารดังกล่าว ส่วนพื้นที่ชั้น 1 เป็นทางเดินร่วมกัน ที่ผ่านมาบริษัทเป็นผู้เช่าค่าสาธารณูปโภคทั้งหมด อย่างไรก็ตามตั้งแต่เดือน สิงหาคม 2550 เป็นต้นไป ส.สิริขนส่ง จะเรียกเก็บค่าใช้จ่าย จากบริษัทตามสัดส่วนการใช้พื้นที่จริง โดยค่าใช้จ่ายที่เกิดขึ้นจะแยกออกเป็น 4 ส่วน ตามจำนวนชั้นของอาคาร บริษัทจะรับผิดชอบค่าใช้จ่ายในอัตรา 2.5 ส่วนตามอัตรา การใช้พื้นที่ชั้น 3-4 และพื้นที่ชั้น 1 ที่ใช้เส้นทางผ่านเข้าออกครึ่งหนึ่ง หรือคิดเป็นร้อยละ 62.5 ของค่าใช้จ่ายทั้งหมด ทั้งนี้สัญญาเช่าเดิม (สิ้นสุด 31 ก.ค.50) บริษัทจัดทำกับคุณศุทธิกาญจน์ มานะศิลป์พันธ์ ส่วนสัญญาเช่าใหม่ (เริ่ม 1 ธ.ค.50) บริษัทจัดทำกับ ส.สิริขนส่ง ซึ่งลดรายการในปี 2549 และงวด 9 เดือน 2550 เท่ากับ 240,000 บาท และ 180,000 บาท ตามลำดับ คือ ค่าเช่ารวมจากการเช่าอาคารดังกล่าว คณะกรรมการตรวจสอบเห็นว่าสมเหตุสมผลเนื่องจากบริษัทเช่าอาคารในราคาที่ต่ำ กว่าราคาตลาด และการแบ่งค่าใช้จ่ายตามสัดส่วนการใช้พื้นที่จริงจะทำให้เกิดความ เป็นธรรมและไม่ทำให้บริษัทเสียประโยชน์

บุคคล/นิติบุคคลที่ อาจมีความ ขัดแย้ง	ความสัมพันธ์	ลักษณะรายการ	มูลค่ารายการ (บาท)		ยอดคงเหลือ (บาท)		ความจำเป็น/ความสมเหตุสมผล และความเห็นของคณะกรรมการตรวจสอบ
			2549	2550	31 ธ.ค. 2549	31 ธ.ค. 2550	
นายสรรพร แก้ววงศ์วัฒนา	ญาติของนายพรทัศน์ แก้ววงศ์วัฒนา กรรมการตรวจสอบ ของบริษัท	ค่าที่ปรึกษา	-	60,000	-	-	นายสรรพร แก้ววงศ์วัฒนา (อาจารย์ด้านกฎหมาย) ทำหน้าที่ให้คำปรึกษาทางด้าน กฎหมายเพื่อการยื่นข้อเสนอลงทุนในโครงการหนึ่ง กรรมการตรวจสอบมี ความเห็นเห็นว่ารายการดังกล่าวมีความสมเหตุสมผล ทำให้บริษัทได้ประโยชน์โดยราคา ว่าจ้างนายสรรพรต่ำกว่าราคาของที่ปรึกษากฎหมายรายอื่น
นายทองคำ มานะศิลป์พันธ์	กรรมการผู้มีอำนาจลง นามและผู้ถือหุ้นของ บริษัท	ค่าประกันวงเงิน เบิกเกินบัญชี  ค่าประกันวงเงิน สินเชื่อ  ค่าประกันวงเงิน สัญญาขายสินค้า เสียร้องของลูกหนี้  ค่าประกันสัญญาเช่า ที่ดิน	7,000,000  17,000,000  20,000,000	10,000,000  20,000,000  20,000,000	-  -  -	-	ในปี 2549 แบ่งเป็น 2 วงเงิน คือ วงเงิน 1 ล้านบาทที่ประกันโดยใช้เงินที่ดิน และ วงเงิน 6 ล้านบาทที่ประกันในนามส่วนตัว สำหรับไตรมาส 2 ปี 2550 เหลือเพียงวงเงิน 6 ล้านบาท ซึ่งค่าประกันในนามส่วนตัว  ค่าประกันในนามส่วนตัว  ค่าประกันในนามส่วนร่วมกับคุณธณภูมิ  ค่าประกันในนามส่วนตัว (บางรายการค่าประกันร่วมกับคุณสุทธิกัญจน์และ คุณธณภูมิ)  ทั้งนี้คณะกรรมการตรวจสอบมีความเห็นว่ารายการค่าประกันดังกล่าวสมเหตุสมผล และทำให้บริษัทได้ประโยชน์เนื่องจากผู้รับประกันได้ติดต่อตอบแทนในการค่าประกัน แต่อย่างใด
นายธณภูมิ สุวิริยะกุลชัย	กรรมการผู้มีอำนาจลง นามและผู้ถือหุ้นของ บริษัท	ค่าประกันวงเงิน สัญญาขายสินค้า เสียร้องของลูกหนี้	20,000,000	20,000,000	-	-	ค่าประกันในนามส่วนร่วมกับคุณทองคำ



บุคคล/นิติบุคคลที่ อาจมีความ ขัดแย้ง	ความสัมพันธ์	ลักษณะรายการ	มูลค่ารายการ (บาท)		ยอดคงเหลือ (บาท)		ความจำเป็น/ความสมเหตุผล และความเห็นของคณะกรรมการตรวจสอบ
			2549	2550	31 ธ.ค. 2549	31 ธ.ค. 2550	
		ค่าประกันสัญญาเช่า ที่ดิน	-	-	2,133,390	1,514,583	ค่าประกันในนามส่วนร่วมกับบุญทองคำ ทั้งนี้คณะกรรมการตรวจสอบมีความเห็นว่ารายการค่าประกันดังกล่าวสมเหตุผล และทำให้บริษัทได้ประโยชน์เนื่องจากผู้เช่าได้คิดค่าตอบแทนในการค่าประกัน แต่อย่างใด
น.ส.สุติกาญจน์ มานะศิลปพันธ์ (ชื่อเดิม: น.ส.สิริพร มานะศิลปพันธ์)	พี่สาวของนายทองคำ มานะศิลปพันธ์ และผู้ ถือหุ้นของบริษัท	ค่าประกันสัญญาเช่า ที่ดิน	-	-	4,931,028	-	ค่าประกันในนามส่วนร่วมกับบุญทองคำ ทั้งนี้คณะกรรมการตรวจสอบมีความเห็นว่ารายการค่าประกันดังกล่าวสมเหตุผล และทำให้บริษัทได้ประโยชน์เนื่องจากผู้เช่าได้คิดค่าตอบแทนในการค่าประกัน แต่อย่างใด

### มาตรการหรือขั้นตอนการอนุมัติการทำรายการระหว่างกัน

ที่ผ่านมาในการทำรายการระหว่างกัน คณะกรรมการบริษัทได้มีการพิจารณาและอนุมัติตามขอบเขตและอำนาจหน้าที่ ส่วนในอนาคต หากมีการทำรายการระหว่างกันเกิดขึ้น จะต้องมีการนำเสนอเรื่องดังกล่าวให้กับคณะกรรมการตรวจสอบเพื่อทำการพิจารณาและอนุมัติการทำรายการระหว่างกันดังกล่าวให้เกิดประโยชน์สูงสุดต่อกิจการ และเพื่อเป็นการคุ้มครองผู้ลงทุนรวมถึงผู้ที่เกี่ยวข้องกับบริษัท โดยรายการระหว่างกันดังกล่าวจะต้องปฏิบัติให้เป็นไปตามกฎหมายว่าด้วยหลักทรัพย์และตลาดหลักทรัพย์ และข้อบังคับ ประกาศ คำสั่ง หรือข้อกำหนดของตลาดหลักทรัพย์แห่งประเทศไทย ซึ่งผู้ที่อาจมีความขัดแย้งทางผลประโยชน์หรือมีส่วนได้ส่วนเสียในการทำรายการระหว่างกันจะไม่มีสิทธิ์เข้ามามีส่วนร่วมในการอนุมัติรายการดังกล่าวได้

ทั้งนี้บริษัทมีความจำเป็นต้องซื้อสินค้าระหว่างบริษัทที่เกี่ยวข้อง ดังนั้นคณะกรรมการบริษัทจึงได้กำหนดนโยบายราคาในการทำรายการ ดังนี้ โดยคณะกรรมการตรวจสอบจะเป็นผู้ตรวจสอบธุรกรรมดังกล่าวทุกไตรมาส

- (1) การซื้อสินค้าจากบริษัทที่เกี่ยวข้องกัน ให้เป็นไปตามลักษณะการค้าโดยทั่วไปโดยมีราคาและเงื่อนไขที่เหมาะสม อย่างไรก็ตามราคาซื้อสินค้าจะไม่สูงไปกว่าราคาที่บริษัทสามารถจัดซื้อได้จากผู้จัดจำหน่ายรายอื่นๆ
- (2) การขายสินค้าให้กับบริษัทที่เกี่ยวข้องกัน ให้เป็นไปตามลักษณะการค้าโดยทั่วไป ทั้งนี้บริษัทจะขายสินค้าให้กับบุคคลที่เกี่ยวข้อง โดยกำหนดราคาเท่ากับราคาทุนบวกอัตรากำไรขั้นต้นที่ไม่ต่ำกว่าอัตรากำไรที่บริษัทสามารถขายให้กับลูกค้ารายอื่น
- (3) การขายสินค้าให้กับบริษัทที่เกี่ยวข้องกัน กรณีเป็นสินค้าล้าสมัยที่ไม่สามารถจำหน่ายให้กับลูกค้ารายอื่นๆได้ ให้ขายที่ราคาตลาดตามสภาพ ณ ขณะนั้น โดยการขายสินค้าล้าสมัยให้พิจารณาความจำเป็นและผลประโยชน์ของบริษัทเป็นสำคัญ
- (4) การซื้อขายสินค้าและบริการระหว่างบริษัทและบริษัทที่เกี่ยวข้อง ในกรณีที่เกิดจากการสั่งซื้อสินค้าจากผู้จัดจำหน่ายร่วมกันเพื่อให้ได้ราคาที่ถูกลง สินค้าและบริการดังกล่าวจะซื้อขายระหว่างกันที่ราคาทุนและบวกค่าขนส่ง ภาษี หรือค่าใช้จ่ายที่จำเป็นอื่นๆตามจริง

### แนวโน้มการทำรายการระหว่างกันในอนาคต

ในการทำรายการระหว่างกันที่อาจเกิดขึ้นในอนาคต เงื่อนไขต่างๆ ให้เป็นไปตามลักษณะการค้าโดยทั่วไปโดยอ้างอิงกับราคาและเงื่อนไขตลาดที่เหมาะสม ทั้งนี้บริษัท และ/หรือ กลุ่มบริษัทจะให้คณะกรรมการตรวจสอบ และ/หรือ กรรมการอิสระเป็นผู้ให้ความเห็นเกี่ยวกับราคาอัตราค่าตอบแทน รวมทั้งความจำเป็นและความเหมาะสมของรายการนั้นด้วย หากมีรายการใดที่เกิดขึ้นกับบุคคลที่อาจมีความขัดแย้งทางผลประโยชน์ในอนาคต บริษัทจะปฏิบัติให้เป็นไปตามกฎ ประกาศ และ/หรือข้อบังคับของสำนักงานคณะกรรมการหลักทรัพย์และตลาดหลักทรัพย์ และ/หรือตลาดหลักทรัพย์แห่งประเทศไทย โดยบริษัทอาจให้ผู้เชี่ยวชาญอิสระหรือผู้สอบบัญชีของบริษัทเป็นผู้ให้ความเห็นเกี่ยวกับรายการระหว่างกันดังกล่าว เพื่อนำไปใช้ประกอบการตัดสินใจของคณะกรรมการหรือผู้ถือหุ้นตามแต่กรณี ทั้งนี้กลุ่มบริษัทจะเปิดเผยรายการระหว่างกันไว้ในหมายเหตุประกอบงบการเงินที่ได้รับการตรวจสอบจากผู้สอบบัญชีของบริษัท

## ฐานะการเงินและผลการดำเนินงาน งบการเงิน

### สรุปรายงานการสอบบัญชี

#### สำหรับงบการเงินงวดปีสิ้นสุดวันที่ 31 ธันวาคม 2548

ตรวจสอบโดยนางสุมาลี โชคดีอนันต์ ผู้สอบบัญชีรับอนุญาตเลขทะเบียน 3322 บริษัท แกรนท์ธอร์นตัน จำกัด ซึ่งได้แสดงความเห็นว่างบการเงินของบริษัทแสดงฐานะการเงิน ผลการดำเนินงาน และกระแสเงินสดถูกต้องตามที่ควรในสาระสำคัญตามหลักการบัญชีที่รับรองทั่วไป แต่ให้ข้อสังเกตเรื่องการมิได้เข้าสังเกตการณ์การตรวจนับสินค้าคงเหลือ ณ วันที่ 31 ธันวาคม 2546 จำนวน 8.3 ล้านบาท และไม่สามารถใช้วิธีการอื่นตรวจสอบให้เป็นที่พอใจในปริมาณและมูลค่าสินค้าคงเหลือดังกล่าว ซึ่งอาจเป็นผลกระทบต่อการรายงานปรับปรุงต่องบการเงินสำหรับปี 2547 ที่อาจจำเป็น

#### สำหรับงบการเงินงวดปีสิ้นสุดวันที่ 31 ธันวาคม 2549

ตรวจสอบโดยนางสุมาลี โชคดีอนันต์ ผู้สอบบัญชีรับอนุญาตเลขทะเบียน 3322 บริษัท แกรนท์ธอร์นตัน จำกัด ซึ่งได้แสดงความเห็นว่างบการเงินของบริษัทแสดงฐานะการเงิน ผลการดำเนินงาน และกระแสเงินสดถูกต้องตามที่ควรในสาระสำคัญตามหลักการบัญชีที่รับรองทั่วไป

#### สำหรับงบการเงินงวดปีสิ้นสุดวันที่ 31 ธันวาคม 2550

ตรวจสอบโดยนางสุมาลี โชคดีอนันต์ ผู้สอบบัญชีรับอนุญาตเลขทะเบียน 3322 บริษัท แกรนท์ธอร์นตัน จำกัด ซึ่งได้แสดงความเห็นว่างบการเงินของบริษัทแสดงฐานะการเงิน ผลการดำเนินงาน และกระแสเงินสดถูกต้องตามที่ควรในสาระสำคัญตามหลักการบัญชีที่รับรองทั่วไป

ตารางสรุปงบการเงินบริษัท ไชแมท เทคโนโลยี จำกัด (มหาชน)  
งบดุล สำหรับปีสิ้นสุด ณ 31 ธันวาคม 2548 ถึง 31 ธันวาคม 2550

(หน่วย : พันบาท)						
ฐานะทางการเงิน	2548		2549		2550	
	จำนวนเงิน	ร้อยละ	จำนวนเงิน	ร้อยละ	จำนวนเงิน	ร้อยละ
<b>สินทรัพย์</b>						
<b>สินทรัพย์หมุนเวียน</b>						
เงินสดและรายการเทียบเท่าเงินสด	7,212.91	6.60	13,433.69	7.99	82,385.16	34.70
ลูกหนี้การค้า - ลูกค้าทั่วไป - สุทธิ	24,434.08	22.37	60,940.39	36.24	67,681.18	28.51
- บริษัทที่เกี่ยวข้องกัน	622.75	0.57	2,320.96	1.38	-	-
รายได้ค้างรับ	1,138.63	1.04	6,200.77	3.69	551.94	0.23
ลูกหนี้อื่น - บริษัทที่เกี่ยวข้องกัน	-	-	314.87	0.19	-	-
สินค้าคงเหลือ - สุทธิ	39,882.00	36.52	37,952.31	22.57	33,299.24	14.03
สินทรัพย์หมุนเวียนอื่น	1,230.12	1.13	463.16	0.28	7,029.43	2.96
<b>รวมสินทรัพย์หมุนเวียน</b>	<b>74,520.49</b>	<b>68.24</b>	<b>121,626.14</b>	<b>72.33</b>	<b>190,946.96</b>	<b>80.43</b>
<b>สินทรัพย์ไม่หมุนเวียน</b>						
เงินฝากธนาคารที่มีข้อจำกัดในการใช้	1,518.01	1.39	7,518.01	4.47	11,559.34	4.87
อุปกรณ์ - สุทธิ	15,959.26	14.61	23,199.96	13.80	21,617.30	9.11
อุปกรณ์เพื่อให้เช่า - สุทธิ	14,085.10	12.90	10,337.09	6.15	10,069.80	4.24
คอมพิวเตอร์โปรแกรมสำหรับระบบบัญชี - สุทธิ	-	-	1,733.70	1.03	1,841.33	0.78
เงินประกัน - อุปกรณ์เพื่อให้เช่า	2,489.21	2.28	2,489.21	1.48	-	-
เงินมัดจำอื่น	632.42	0.58	1,246.24	0.74	1,364.14	0.57
<b>รวมสินทรัพย์ไม่หมุนเวียน</b>	<b>34,684.00</b>	<b>31.76</b>	<b>46,524.22</b>	<b>27.67</b>	<b>46,451.91</b>	<b>19.57</b>
<b>รวมสินทรัพย์</b>	<b>109,204.49</b>	<b>100.00</b>	<b>168,150.36</b>	<b>100.00</b>	<b>237,398.87</b>	<b>100.00</b>
<b>หนี้สิน</b>						
<b>หนี้สินหมุนเวียน</b>						
เงินเบิกเกินบัญชีและเงินกู้ยืมระยะสั้นจากสถาบันการเงิน	-	-	10,268.41	6.11	-	-
เจ้าหนี้การค้า - ผู้ค้าทั่วไป	11,525.10	10.55	22,027.15	13.10	50,318.12	21.20
- บริษัทที่เกี่ยวข้องกัน	1,715.81	1.57	5,729.25	3.41	50.83	0.02
รายได้รับล่วงหน้า	-	-	4,712.90	2.80	7,124.54	3.00
เจ้าหนี้อื่น - บริษัทที่เกี่ยวข้องกัน	-	-	-	-	20.00	0.01
ส่วนของหนี้สินตามสัญญาเช่าซื้อและสัญญาเช่า						
ทางการเงินที่ถึงกำหนดชำระภายใน 1 ปี	7,958.21	7.29	6,595.00	3.92	2,605.61	1.10
ภาษีเงินได้ค้างจ่าย	-	-	8,349.96	4.97	94.02	0.04
เงินกู้ยืมจากกรรมการ	851.67	0.78	-	-	-	-
ค่าใช้จ่ายค้างจ่าย	12,777.90	11.70	6,354.26	3.78	8,750.80	3.69
เงินปันผลค้างจ่าย	-	-	15,000.00	8.92	0.53	0.00
หนี้สินหมุนเวียนอื่น	220.91	0.20	1,169.16	0.70	2,387.86	1.01
<b>รวมหนี้สินหมุนเวียน</b>	<b>35,049.60</b>	<b>32.10</b>	<b>80,206.10</b>	<b>47.70</b>	<b>71,352.31</b>	<b>30.06</b>
<b>หนี้สินไม่หมุนเวียน</b>						
หนี้สินตามสัญญาเช่าซื้อและสัญญาเช่าทางการเงิน - สุทธิ	7,868.73	7.21	4,064.51	2.42	4,113.34	1.73
<b>รวมหนี้สินไม่หมุนเวียน</b>	<b>7,868.73</b>	<b>7.21</b>	<b>4,064.51</b>	<b>2.42</b>	<b>4,113.34</b>	<b>1.73</b>
<b>รวมหนี้สิน</b>	<b>42,918.33</b>	<b>39.30</b>	<b>84,270.61</b>	<b>50.12</b>	<b>75,465.65</b>	<b>31.79</b>
<b>ส่วนของผู้ถือหุ้น</b>						
ทุนจดทะเบียน	25,000.00	22.89	75,000.00	44.60	75,000.00	31.59
ทุนจดทะเบียนชำระแล้ว	25,000.00	22.89	56,250.00	33.45	75,000.00	31.59
ส่วนเกินมูลค่าหุ้น	-	-	-	-	49,266.89	20.75
สำรองตามกฎหมาย	-	-	3,539.79	2.11	6,155.33	2.59
กำไรสะสม	41,286.16	37.81	24,089.96	14.33	31,511.00	13.27
<b>รวมส่วนของผู้ถือหุ้น</b>	<b>66,286.16</b>	<b>60.70</b>	<b>83,879.75</b>	<b>49.88</b>	<b>161,933.22</b>	<b>68.21</b>
<b>รวมหนี้สินและส่วนของผู้ถือหุ้น</b>	<b>109,204.49</b>	<b>100.00</b>	<b>168,150.36</b>	<b>100.00</b>	<b>237,398.87</b>	<b>100.00</b>

งบกำไรขาดทุน สำหรับปีสิ้นสุด ณ 31 ธันวาคม 2548 ถึง 31 ธันวาคม 2550

(หน่วย : พันบาท)						
ผลการดำเนินงาน	2548		2549		2550	
	จำนวนเงิน	ร้อยละ	จำนวนเงิน	ร้อยละ	จำนวนเงิน	ร้อยละ
<b>รายได้</b>						
รายได้จากการขาย	128,061.27	74.21	227,758.27	78.75	291,399.79	82.85
รายได้ค่าบริการและค่าบำรุงรักษา	34,093.24	19.76	47,962.60	16.58	47,716.06	13.57
รายได้ค่าเช่า	10,083.78	5.84	10,083.78	3.49	9,506.69	2.70
<b>รวมรายได้หลัก</b>	<b>172,238.29</b>	<b>99.82</b>	<b>285,804.64</b>	<b>98.83</b>	<b>348,622.53</b>	<b>99.12</b>
กำไรจากอัตราแลกเปลี่ยน	-	-	2,843.20	0.98	1,275.74	0.36
รายได้อื่น	318.92	0.18	553.98	0.19	1,807.63	0.51
<b>รวมรายได้</b>	<b>172,557.21</b>	<b>100.00</b>	<b>289,201.82</b>	<b>100.00</b>	<b>351,705.91</b>	<b>100.00</b>
<b>ต้นทุนและค่าใช้จ่าย</b>						
ต้นทุนขายและบริการ	99,486.12	57.65	180,405.50	62.38	254,881.74	72.47
ค่าใช้จ่ายในการขายและบริหาร	29,108.69	16.87	55,863.94	19.32	58,999.69	16.78
ขาดทุนจากอัตราแลกเปลี่ยน	134.77	0.08	-	-	-	-
<b>รวมต้นทุนและค่าใช้จ่าย</b>	<b>128,729.58</b>	<b>74.60</b>	<b>236,269.44</b>	<b>81.70</b>	<b>313,881.44</b>	<b>89.25</b>
<b>กำไรก่อนดอกเบี้ยจ่ายและภาษีเงินได้</b>	<b>43,827.63</b>	<b>25.40</b>	<b>52,932.38</b>	<b>18.30</b>	<b>37,824.47</b>	<b>10.75</b>
ดอกเบี้ยจ่าย	1,241.63	0.72	927.34	0.32	1,269.82	0.36
ภาษีเงินได้นิติบุคคล	12,888.65	7.47	15,911.46	5.50	5,794.58	1.65
<b>กำไรสุทธิ</b>	<b>29,697.35</b>	<b>17.21</b>	<b>36,093.59</b>	<b>12.48</b>	<b>30,760.08</b>	<b>8.75</b>

## งบกระแสเงินสด สำหรับปีสิ้นสุด ณ 31 ธันวาคม 2548 ถึง 31 ธันวาคม 2550

(หน่วย : พันบาท)			
รายการ	2548	2549	2550
<b>กระแสเงินสดจากกิจกรรมดำเนินงาน</b>			
กำไรสุทธิ	29,697	36,094	30,760
<b>รายการปรับปรุงกระทบกำไรสุทธิเป็นเงินสดสุทธิ</b>			
ค่าเสื่อมราคาและค่าตัดจำหน่าย	7,289	10,525	15,059
ขาดทุน (กำไร) จากการจำหน่ายสินทรัพย์	-	586	(105)
ค่าเผื่อ (กลับรายการค่าเผื่อ) หนี้สงสัยจะสูญ	-	7	(697)
ค่าเผื่อ (กลับรายการค่าเผื่อ) มูลค่าสินค้าลดลง	-	1,236	(237)
ค่าใช้จ่ายค้างจ่ายตัดบัญชี	144	-	-
ค่าเผื่อการด้อยค่าของสินทรัพย์	-	2,448	-
กำไรสุทธิหลังรายการปรับปรุง	37,131	50,895	44,780
สินทรัพย์ดำเนินงาน (เพิ่มขึ้น) ลดลง	(27,923)	(42,741)	(4,112)
หนี้สินดำเนินงานเพิ่มขึ้น (ลดลง)	(3,261)	22,103	20,404
<b>เงินสดสุทธิได้มาจากกิจกรรมดำเนินงาน</b>	<b>5,947</b>	<b>30,257</b>	<b>61,072</b>
<b>กระแสเงินสดจากกิจกรรมการลงทุน</b>			
เงินฝากธนาคารที่มีข้อจำกัดในการใช้เพิ่มขึ้น	(1,518)	(6,000)	(4,041)
เงินให้กู้ยืมบริษัทที่เกี่ยวข้องกันเพิ่มขึ้น	2,000	-	-
เงินสดรับจากการจำหน่ายสินทรัพย์	-	93	312
เงินสดจ่ายซื้ออุปกรณ์และสินทรัพย์ถาวรที่เข้าทางการเงิน	(6,291)	(14,452)	(2,353)
ซื้อโปรแกรมสำเร็จรูป	-	(1,784)	(767)
<b>เงินสดสุทธิใช้ไปในกิจกรรมการลงทุน</b>	<b>(5,809)</b>	<b>(22,143)</b>	<b>(6,850)</b>
<b>กระแสเงินสดจากกิจกรรมจัดหาเงิน</b>			
เงินเบิกเกินบัญชีเพิ่มขึ้น (ลดลง)	(3,702)	10,268	(10,268)
เงินกู้ยืมจากกรรมการลดลง	-	(852)	-
เงินสดรับจากการเพิ่มทุน	15,000	-	68,017
ชำระหนี้สินตามสัญญาทางการเงินและสัญญาเช่าซื้อ	(6,745)	(7,810)	(7,296)
จ่ายเงินสดปันผล	-	(3,500)	(35,723)
<b>เงินสดสุทธิได้มาจาก (ใช้ไปใน) กิจกรรมจัดหาเงิน</b>	<b>4,553</b>	<b>(1,893)</b>	<b>14,729</b>
<b>เงินสดและรายการเทียบเท่าเงินสดเพิ่มขึ้น – สุทธิ</b>	<b>4,691</b>	<b>6,221</b>	<b>68,951</b>
<b>เงินสดและรายการเทียบเท่าเงินสด ณ วันต้นปี</b>	<b>2,522</b>	<b>7,213</b>	<b>13,434</b>
<b>เงินสดและรายการเทียบเท่าเงินสด ณ วันสิ้นปี</b>	<b>7,213</b>	<b>13,434</b>	<b>82,385</b>

อัตราส่วนทางการเงินที่สำคัญ สำหรับปีสิ้นสุด ณ 31 ธันวาคม 2548 ถึง 31 ธันวาคม 2550

รายการ	2548	2549	2550
<b>อัตราส่วนสภาพคล่อง</b>			
อัตราส่วนสภาพคล่อง	2.13	1.52	2.68
อัตราส่วนหมุนเวียนลูกหนี้การค้า	7.98	6.15	5.99
ระยะเวลาเก็บหนี้เฉลี่ย	46	59	61
อัตราส่วนหมุนเวียนสินค้าคงเหลือ	3.19	4.64	7.18
ระยะเวลาขายสินค้าเฉลี่ย	113	78	51
อัตราส่วนหมุนเวียนเจ้าหนี้การค้า	5.69	8.89	6.06
ระยะเวลาการชำระหนี้เฉลี่ย	64	41	60
<b>อัตราส่วนแสดงความสามารถในการทำกำไร</b>			
อัตรากำไรขั้นต้น	42.24%	36.88%	26.89%
อัตรากำไรสุทธิ	17.21%	12.48%	8.75%
อัตราผลตอบแทนผู้ถือหุ้น	67.59%	48.07%	25.03%
<b>อัตราส่วนแสดงประสิทธิภาพในการดำเนินงาน</b>			
อัตราผลตอบแทนจากสินทรัพย์	32.43%	26.03%	15.71%
อัตราค่าหมุนของสินทรัพย์	1.88	2.09	1.73
<b>อัตราส่วนวิเคราะห์นโยบายการเงิน</b>			
อัตราส่วนหนี้สินต่อส่วนของผู้ถือหุ้น	0.65	1.00	0.47
อัตรากำไรสุทธิต่อหุ้น	1.19	0.64	0.53

## คำอธิบายและการวิเคราะห์ฐานะการเงินและผลการดำเนินงาน

### ภาพรวมการดำเนินงานที่ผ่านมา

บริษัทดำเนินธุรกิจเกี่ยวกับเทคโนโลยีสารสนเทศด้านการจัดเก็บและจัดการข้อมูลในองค์กร การเติบโตของบริษัทขึ้นอยู่กับเทคโนโลยีของเทคโนโลยีสารสนเทศโดยรวม ประกอบกับการขยายตัวของธุรกิจค้าปลีกซึ่งปัจจุบันเป็นกลุ่มลูกค้าหลักของบริษัท รายได้ของบริษัทมีการเติบโตต่อเนื่องอย่างรวดเร็วตลอด 3 ปีที่ผ่านมา รายได้รวมของกลุ่มบริษัท (ประกอบด้วยบริษัท ไซแมท เทคโนโลยี จำกัด (มหาชน) และบริษัท ไซแมท ซอฟต์แวร์ จำกัด ซึ่งเดิมเป็นส่วนธุรกิจซอฟต์แวร์ในบริษัทแม่ แต่แยกออกมาเป็นบริษัทย่อยตั้งแต่วันที่ 1 ตุลาคม 2549) ในปี 2548 ปี 2549 และ ปี 2550 เท่ากับ 172.56 ล้านบาท 289.20 ล้านบาท และ 351.71 ล้านบาท ตามลำดับ คิดเป็นอัตราการเติบโตร้อยละ 49.09 ร้อยละ 67.60 และร้อยละ 21.61 ในปี 2548 ปี 2549 และปี 2550 ตามลำดับ กลุ่มบริษัทมีอัตราการเติบโตที่มากกว่าสภาวะอุตสาหกรรมสารสนเทศและอุตสาหกรรมค้าปลีกโดยรวม เนื่องจากสินค้าของบริษัทสามารถตอบสนองความต้องการขององค์กรที่ต้องการพัฒนาประสิทธิภาพของการทำงาน ซึ่งตลาดในกลุ่มนี้มีการเติบโตอย่างรวดเร็ว อีกทั้งบริษัทสามารถเจาะตลาดลูกค้าใหม่พร้อมกับรักษาลูกค้าเดิมในรูปแบบของการให้บริการบำรุงรักษา รวมถึงการเปลี่ยนอุปกรณ์ที่ล้าสมัย (Replacement) ทำให้รายได้มีการเติบโตอย่างต่อเนื่อง

กลุ่มบริษัทมีกำไรสุทธิในปี 2548 ปี 2549 และ ปี 2550 เท่ากับ 29.70 ล้านบาท 36.09 ล้านบาท และ 30.76 ล้านบาท ตามลำดับ คิดเป็นอัตราส่วนกำไรสุทธิเท่ากับร้อยละ 17.21 ร้อยละ 12.48 และร้อยละ 8.75 ตามลำดับ โดยในปี 2549 และปี 2550 อัตรากำไรสุทธิลดลงเนื่องจากต้นทุนขายที่เพิ่มสูงขึ้นและค่าใช้จ่ายในการขายและบริหารที่เพิ่มขึ้นเนื่องจากการย้ายสำนักงานและการเตรียมตัวเพื่อเข้าจดทะเบียนในตลาดหลักทรัพย์

### การวิเคราะห์ผลการดำเนินงาน

#### รายได้

รายได้รวมของบริษัทในปี 2548 และ ปี 2549 เท่ากับ 172.56 ล้านบาท และ 289.20 ล้านบาท ตามลำดับ คิดเป็นอัตราการเติบโตร้อยละ 49.09 และร้อยละ 67.60 ในปี 2548 และปี 2549 ตามลำดับ ส่วนในปี 2550 บริษัทมีรายได้รวม 351.71 ล้านบาท คิดเป็นอัตราการเติบโตร้อยละ 21.61 รายได้ของบริษัทมีการเติบโตเนื่องจากการขยายตัวของอุตสาหกรรมเทคโนโลยีสารสนเทศ ประกอบกับการเติบโตของฐานลูกค้าบริษัทซึ่งส่วนใหญ่เป็นผู้ประกอบการในธุรกิจค้าปลีก นอกจากนั้นบริษัทยังให้บริการบริษัทเอกชนและภาคราชการที่ให้ความสำคัญกับการพัฒนาระบบการทำงานเพื่อเพิ่มประสิทธิภาพ ควบคู่ไปกับการรักษาความสัมพันธ์อย่างต่อเนื่องกับฐานลูกค้าเดิม เช่น บริษัทเอกชน ดิสทริบิวชัน ซิสเต็ม จำกัด หรือ Tesco Lotus ทำให้รายได้ของบริษัทมีการเติบโตอย่างก้าวกระโดด ทั้งนี้รายได้ของบริษัทแบ่งออกได้เป็น 3 ประเภท ได้แก่ รายได้จากการขาย ซึ่งแบ่งเป็นการขายฮาร์ดแวร์รวมกับซอฟต์แวร์ที่ขายประกอบกัน และการขายซอฟต์แวร์ที่พัฒนาเฉพาะสำหรับลูกค้า รายได้บริการและค่าบำรุงรักษา และรายได้ค่าเช่า ดังตาราง

(หน่วย : บาท)

โครงสร้างรายได้	ปี 2548		ปี 2549		ปี 2550	
	มูลค่า (บาท)	ร้อยละ	มูลค่า (บาท)	ร้อยละ	มูลค่า (บาท)	ร้อยละ
รายได้จากการขาย						
- ฮาร์ดแวร์รวมกับซอฟต์แวร์ที่ขายประกอบ	124,379,722	72.08	220,961,766	76.40	287,282,510	81.68
- ซอฟต์แวร์ที่พัฒนาเฉพาะ	3,681,550	2.13	6,796,500	2.35	4,117,275	1.17
รายได้บริการและค่าบำรุงรักษา	34,093,237	19.76	47,962,595	16.58	47,716,057	13.57
รายได้ค่าเช่า	10,083,780	5.84	10,083,780	3.49	9,506,691	2.70



โครงสร้างรายได้	ปี 2548		ปี 2549		ปี 2550	
	มูลค่า (บาท)	ร้อยละ	มูลค่า (บาท)	ร้อยละ	มูลค่า (บาท)	ร้อยละ
รายได้อื่นๆ	318,915	0.18	3,397,177	1.17	3,083,376	0.88
รายได้รวม	172,557,204	100.00	289,201,818	100.00	351,705,909	100.00

รายได้หลักของบริษัทคือรายได้จากการขายฮาร์ดแวร์ร่วมกับซอฟต์แวร์ประกอบ หรือโปรแกรม MobileNet ซึ่งใช้ในการเชื่อมต่อคอมพิวเตอร์มือถือของบริษัทเข้ากับฐานข้อมูลของลูกค้า โดยปี 2548 และปี 2549 บริษัทมีรายได้จากการขายฮาร์ดแวร์เท่ากับ 124.38 ล้านบาท และ 220.96 ล้านบาท ตามลำดับ คิดเป็นร้อยละ 72.08 และร้อยละ 76.40 ของรายได้รวมตามลำดับ โดยมีอัตราการขยายตัวของยอดขายร้อยละ 22.78 และร้อยละ 77.65 ในปี 2548 และ 2549 ตามลำดับ ส่วนในปี 2550 มียอดขายฮาร์ดแวร์เท่ากับ 287.28 ล้านบาท คิดเป็นร้อยละ 81.68 ของรายได้รวม โดยคิดเป็นอัตราการขยายตัวร้อยละ 30.01 ในปี 2548 ยอดขายเพิ่มขึ้นจากการขายยอดซื้อของลูกค้ารายใหญ่ ส่วนในปี 2549 และปี 2550 บริษัทสามารถรักษฐานลูกค้าเดิมและขยายฐานลูกค้าใหม่ได้ จึงทำให้ยอดขายเพิ่มขึ้นอย่างมีนัยสำคัญ

รายได้จากการขายซอฟต์แวร์ที่พัฒนาเฉพาะ ในปี 2548 และปี 2549 เท่ากับ 3.68 ล้านบาท และ 6.80 ล้านบาท ตามลำดับ คิดเป็นร้อยละ 2.13 และร้อยละ 2.35 ของรายได้รวมตามลำดับ โดยมีอัตราการขยายตัวของยอดขายร้อยละ 103.12 และร้อยละ 84.61 ในปี 2548 และ 2549 ตามลำดับ ส่วนในปี 2550 มียอดขายซอฟต์แวร์เท่ากับ 4.12 ล้านบาท คิดเป็นร้อยละ 1.17 ของรายได้รวม โดยคิดเป็นอัตราการลดลงร้อยละ 39.42 ปัจจุบันซอฟต์แวร์ที่บริษัทพัฒนาคือระบบ WMS, SFA และโปรแกรมประยุกต์อื่นๆตามที่ลูกค้าต้องการ รายได้จากการขายโปรแกรมจะไม่คงที่ขึ้นอยู่กับจำนวนโครงการและขนาดของโครงการที่ขายได้ในแต่ละปี ปัจจุบันการพัฒนาโปรแกรมซอฟต์แวร์อยู่ภายใต้การจัดการของ ไชเมท ซอฟท์ ซึ่งกำลังอยู่ในระหว่างการพัฒนาโปรแกรมสำเร็จรูปเพื่อขยายสู่ตลาดบริษัทขนาดกลางและเล็ก

รายได้บริการและค่าบำรุงรักษา ในปี 2548 และปี 2549 เท่ากับ 34.09 ล้านบาท และ 47.96 ล้านบาท ตามลำดับ คิดเป็นร้อยละ 19.76 และร้อยละ 16.58 ของรายได้รวมตามลำดับ โดยมีอัตราการขยายตัวของยอดขายร้อยละ 282.90 และร้อยละ 40.68 ในปี 2548 และ 2549 ตามลำดับ ส่วนในปี 2550 มีรายได้บริการและค่าบำรุงรักษาเท่ากับ 47.72 ล้านบาท คิดเป็นร้อยละ 13.57 ของรายได้รวม โดยมีรายได้ใกล้เคียงกับปีก่อน ลูกค้าที่รับบริการในส่วนนี้ไม่ใช่ลูกค้าที่ซื้ออุปกรณ์ฮาร์ดแวร์ทั้งหมด แต่เป็นลูกค้าส่วนที่ต้องการการดูแลเป็นพิเศษนอกเหนือจากการรับประกันตามปกติ เช่น ต้องการความรวดเร็วในการซ่อมหรือต้องการอุปกรณ์สำรองในทันที รายได้ในส่วนนี้เติบโตอย่างมีนัยสำคัญในปี 2548 เนื่องจากบริษัทได้เริ่มทำสัญญาให้บริการบำรุงรักษากับ Tesco Lotus และมีการต่อสัญญามาถึงปี 2549 และปี 2550

รายได้จากค่าเช่า ในปี 2548 ปี 2549 และปี 2550 เท่ากับ 10.08 ล้านบาท 10.08 ล้านบาท และ 9.51 ล้านบาท ตามลำดับ รายได้จากค่าเช่าส่วนใหญ่คือรายได้จากการให้การใช้พื้นที่ส่วนภูมิภาคการเช่าเครื่องคอมพิวเตอร์มือถือจำนวน 1,057 เครื่อง เพื่อใช้ในการงานจดหน่วยไฟฟ้าของหน่วยงานการไฟฟ้าต่างๆในส่วนภูมิภาค โดยมีระยะเวลาเช่าตั้งแต่ สิงหาคม 2547 – กันยายน 2550 รวมค่าเช่าทั้งสิ้นตามสัญญาเช่าเป็นจำนวนเงิน 30.36 ล้านบาท (ไม่รวมภาษีมูลค่าเพิ่ม) ในปี 2548- 2549 รายได้ค่าเช่าคือรายได้จากการให้เช่าพื้นที่ส่วนภูมิภาคทั้งหมด ส่วนในปี 2550 บริษัทมีรายได้ค่าเช่าเพิ่มเติมจากลูกค้ารายอื่นด้วย

ทั้งนี้บริษัทมีสัดส่วนรายได้หลักจากลูกค้าใหม่ในปี 2548 ปี 2549 และปี 2550 คิดเป็นร้อยละ 33.67 ร้อยละ 41.37 และร้อยละ 5.00 ตามลำดับ ส่วนที่เหลือเป็นรายได้จากลูกค้าเดิมที่ซื้อสินค้าและบริการเพื่อการขยายสาขาและเพื่อเปลี่ยนใช้แทนของเดิมที่ล้าสมัยแล้ว บริษัทมีนโยบายรักษฐานลูกค้าเก่าพร้อมกับกระจายรายได้สู่ฐานลูกค้าใหม่ๆอย่างต่อเนื่องเพื่อลดการพึ่งพิงรายได้จากลูกค้ารายใดรายหนึ่ง อย่างไรก็ตามในปี 2550 ฐานลูกค้าใหม่ลดลงเนื่องจากบริษัทส่วนใหญ่ที่เป็นกลุ่มลูกค้าเป้าหมายชะลอการลงทุนตามการชะลอตัวของเศรษฐกิจ

ส่วนรายได้อื่นๆ ส่วนใหญ่มาจากกำไรจากอัตราแลกเปลี่ยน โดยในปี 2549 และปี 2550 บริษัทมีกำไรจากอัตราแลกเปลี่ยนเป็นจำนวน 2.84 ล้านบาท และ 1.28 ล้านบาท ตามลำดับ ส่วนในปี 2548 บริษัทมีผลขาดทุนจากอัตราแลกเปลี่ยนจำนวน 0.13 ล้านบาท บริษัทได้ทำสัญญาซื้อขายเงินตราต่างประเทศล่วงหน้าสำหรับการสั่งซื้อวัตถุดิบทั้งหมด แต่มีนโยบายทำสัญญาซื้อขายเงินตราต่างประเทศล่วงหน้าในช่วงที่ค่าเงินบาทมีความผันผวน ดังนั้นจึงมีผลกำไรและขาดทุนจากอัตราแลกเปลี่ยนเกิดขึ้น อย่างไรก็ตามที่ผ่านมามีผลกระทบจากอัตราแลกเปลี่ยนไม่จัดว่ามีนัยสำคัญต่อผลประกอบการโดยรวมของบริษัท

รายได้อื่นๆที่นอกเหนือจากนั้นมีจำนวน 0.32 ล้านบาท 0.55 ล้านบาท และ 1.81 ล้านบาทในปี 2548 ปี 2549 และปี 2550 ตามลำดับ ซึ่งส่วนใหญ่เป็นรายได้จากดอกเบี้ย

### ต้นทุนขายและกำไรขั้นต้น

ต้นทุนขายและบริการในปี 2548 ปี 2549 และปี 2550 เท่ากับ 99.49 ล้านบาท 180.41 ล้านบาท และ 254.88 ล้านบาท ตามลำดับ คิดเป็นอัตรากำไรขั้นต้นร้อยละ 42.24 ร้อยละ 36.88 และร้อยละ 26.89 ตามลำดับ โดยมีรายละเอียดดังต่อไปนี้

โครงสร้างต้นทุน	ปี 2548		ปี 2549		ปี 2550	
	มูลค่า (บาท)	กำไรขั้นต้น (ร้อยละ)	มูลค่า (บาท)	กำไรขั้นต้น (ร้อยละ)	มูลค่า (บาท)	กำไรขั้นต้น (ร้อยละ)
ต้นทุนขาย						
- ฮาร์ดแวร์รวมกับซอฟต์แวร์ที่ขายประกอบ	78,743,423	36.69	143,268,244	35.16	222,722,577	22.47
- ซอฟต์แวร์ที่พัฒนาเฉพาะ	3,294,280	10.52	4,151,737	38.91	3,849,449	6.50
ต้นทุนบริการและค่าบำรุงรักษา	13,700,404	59.81	29,237,511	39.04	24,582,438	48.48
ต้นทุนค่าเช่า	3,748,009	62.83	3,748,009	62.83	3,727,278	60.79
<b>ต้นทุนรวม</b>	<b>99,486,115</b>	<b>42.24</b>	<b>180,405,500</b>	<b>36.88</b>	<b>254,881,742</b>	<b>26.89</b>

ต้นทุนฮาร์ดแวร์รวมกับซอฟต์แวร์ซึ่งขายประกอบกัน จัดเป็นต้นทุนหลักของบริษัท ซึ่งในปี 2548 ปี 2549 และปี 2550 เท่ากับ 78.74 ล้านบาท 143.27 ล้านบาท และ 222.72 ล้านบาท ตามลำดับ คิดเป็นอัตรากำไรขั้นต้นร้อยละ 36.69 ร้อยละ 35.16 และร้อยละ 22.47 ตามลำดับ ในปี 2550 อัตรากำไรขั้นต้นจากการขายฮาร์ดแวร์ปรับตัวลดลงเนื่องจากบริษัทมีการขายอุปกรณ์ฮาร์ดแวร์บางรุ่นสำหรับลูกค้ารายหนึ่งเป็นจำนวนมาก ซึ่งมีอัตรากำไรขั้นต้นที่ต่ำ จึงทำให้กำไรขั้นต้นของบริษัทโดยรวมลดลง

ต้นทุนซอฟต์แวร์ที่พัฒนาเฉพาะให้กับลูกค้า ในปี 2548 ปี 2549 และปี 2550 เท่ากับ 3.29 ล้านบาท 4.15 ล้านบาท และ 3.85 ล้านบาท ตามลำดับ คิดเป็นอัตรากำไรขั้นต้นร้อยละ 10.52 ร้อยละ 38.91 และร้อยละ 6.50 ตามลำดับ ต้นทุนซอฟต์แวร์ประกอบด้วยค่าแรงพนักงานฝ่ายพัฒนาโปรแกรม โดยอัตรากำไรขั้นต้นจะแปรผันตามกำไรของโครงการต่างๆ

ต้นทุนบริการและค่าบำรุงรักษา ในปี 2548 ปี 2549 และปี 2550 เท่ากับ 13.70 ล้านบาท 29.24 ล้านบาท และ 24.58 ล้านบาท ตามลำดับ คิดเป็นอัตรากำไรขั้นต้นร้อยละ 59.81 ร้อยละ 39.04 และร้อยละ 48.48 ตามลำดับ ต้นทุนในส่วนนี้ประกอบด้วยต้นทุนค่าอะไหล่และค่าแรงพนักงานฝ่ายซ่อมบำรุงและตรวจสอบคุณภาพ ทั้งนี้ในปี 2549 บริษัทมีภาระต้นทุนบริการเพิ่มมากขึ้นเนื่องจากได้เกิดเหตุการณ์น้ำท่วมสาขาของ Tesco Lotus ซึ่งเป็นลูกค้ารายใหญ่หลายสาขา โดยเฉพาะในจังหวัดอยุธยา ซึ่งเป็นภาระของบริษัทในการเข้าซ่อมบำรุงตามสัญญา นอกจากนั้นบริษัทยังมีการปรับปรุงในส่วนของการให้บริการเพื่อเพิ่มศักยภาพในการแข่งขัน ส่งผลให้อัตรากำไรขั้นต้นปรับตัวลดลง ส่วนในปี 2550

บริษัทมีการให้บริการซ่อมบำรุงสำหรับการขายอุปกรณ์ฮาร์ดแวร์ทั่วไปสำหรับ Tesco Lotus ด้วยส่งผลให้ต้นทุนค่าแรงพนักงานปรับตัวสูงขึ้น

ต้นทุนค่าเช่าหมายถึงค่าเสื่อมราคาสำหรับฮาร์ดแวร์ให้เช่า บริษัทมีกำไรขั้นต้นในส่วนนี้โดยเฉลี่ยเท่ากับร้อยละ 62.83 สำหรับฮาร์ดแวร์ที่บริษัทให้การไฟฟ้าส่วนภูมิภาคเช่า บริษัททำสัญญาเช่าเป็นระยะเวลา 3 ปี แต่ตัดค่าเสื่อมราคาโดยวิธีเส้นตรงเป็นระยะเวลา 5 ปี บริษัทมีแผนจะขายฮาร์ดแวร์ดังกล่าวภายหลังจากหมดสัญญา โดยมูลค่าตลาดของฮาร์ดแวร์สูงกว่ามูลค่าตามบัญชี ณ สิ้นไตรมาส 3 ปี 2550 ทั้งนี้สำหรับฮาร์ดแวร์ที่ให้ลูกค้ารายอื่นเช่า บริษัทตัดค่าเสื่อมราคาโดยใช้วิธีเส้นตรงเป็นระยะเวลา 3 ปีตามอายุสัญญา

### **ค่าใช้จ่ายในการขายและบริหาร**

ค่าใช้จ่ายในการขายและบริหารในปี 2548 ปี 2549 และปี 2550 เท่ากับ 29.11 ล้านบาท 55.86 ล้านบาท และ 58.99 ล้านบาท ตามลำดับ คิดเป็นสัดส่วนร้อยละ 16.87 ร้อยละ 19.32 และร้อยละ 16.78 ของรายได้รวม ตามลำดับ ค่าใช้จ่ายในการขายและบริหารที่สำคัญคือค่าใช้จ่ายเกี่ยวกับพนักงาน เช่น เงินเดือน ค่าล่วงเวลา เบี้ยเลี้ยง และโบนัส เป็นต้น ในปี 2548 ปี 2549 และปี 2550 ค่าใช้จ่ายเกี่ยวกับพนักงานมีมูลค่ารวม 9.76 ล้านบาท 15.43 ล้านบาท และ 21.39 ล้านบาท ตามลำดับ คิดเป็นสัดส่วนร้อยละ 33.53 ร้อยละ 27.62 และร้อยละ 36.26 ของค่าใช้จ่ายในการขายและบริหารทั้งหมด ค่าใช้จ่ายในส่วนที่เกี่ยวข้องกับพนักงานเพิ่มขึ้นในปี 2550 จากการเพิ่มจำนวนพนักงาน โดยเฉพาะในระดับบริหาร เพื่อการปรับโครงสร้างองค์กร ส่วนในปี 2549 ค่าใช้จ่ายขายและบริหารมีสัดส่วนที่เพิ่มขึ้น เนื่องจากมีค่าใช้จ่ายด้านที่ปรึกษาเพื่อการเข้าจดทะเบียนในตลาดหลักทรัพย์ ค่าเช่าสำนักงานที่เพิ่มขึ้น ค่าใช้จ่ายในการย้ายสำนักงาน รวมทั้งค่านายหน้าจำนวน 6.06 ล้านบาท นอกจากนี้บริษัทมีการตั้งสำรองสินค้าล้าสมัยและอุปกรณ์สำรองสำหรับงานบริการจำนวนรวม 3.68 ล้านบาท โดยสินค้าดังกล่าวเป็นสินค้าของผู้ผลิตรายหนึ่งซึ่งบริษัทเคยเป็นตัวแทนจำหน่ายในอดีตแต่ได้ยกเลิกการเป็นตัวแทนจำหน่ายไป จึงไม่สามารถทำการตลาดสินค้าของผู้ผลิตรายนั้นได้อีกต่อไป บริษัทจึงได้ตั้งสำรองในส่วนนี้ อย่างไรก็ตามบริษัทมีนโยบายใช้สินค้าในส่วนนี้เพื่อสำรองเป็นอะไหล่ให้กับลูกค้าปัจจุบันที่ใช้สินค้าของผู้ผลิตดังกล่าว และขายส่วนที่เกินความจำเป็นให้กับ Grand-Flo ซึ่งเป็นตัวแทนจำหน่ายของผู้ผลิตดังกล่าว ทั้งนี้บริษัทกำลังอยู่ในระหว่างการเจรจาเพื่อเป็นตัวแทนจำหน่ายให้กับผู้ผลิตรายดังกล่าวอีกครั้ง ดังนั้นจึงคาดว่าจะไม่มีการตั้งสำรองในส่วนนี้เพิ่มขึ้นอีกในอนาคต สำหรับปี 2550 บริษัทมีสัดส่วนค่าใช้จ่ายในการขายและบริหารต่อรายได้รวมลดลงเนื่องจากไม่มีการตั้งสำรองสินค้าล้าสมัยและอุปกรณ์สำรองสำหรับงานบริการเพิ่มเติม

### **ภาษีเงินได้**

สำหรับปี 2550 กลุ่มบริษัทได้รับผลประโยชน์ทางภาษีจากการที่บริษัท โซแมท ซอฟต์แวร์ จำกัด ซึ่งเป็นบริษัทย่อยของบริษัทได้รับสิทธิประโยชน์ทางภาษีจาก BOI โดยได้รับยกเว้นภาษีเงินได้นิติบุคคลเป็นระยะเวลา 8 ปี (บริษัทย่อยเริ่มมีรายได้ในเดือนธันวาคม 2550) ดังนั้นรายได้จากการพัฒนาและจำหน่ายซอฟต์แวร์ที่บริษัทย่อยได้ขายให้กับบริษัทจึงได้รับยกเว้นภาษี ส่งผลให้ภาษีเงินได้ในปี 2550 ของบริษัทลดลงจากปีก่อนประมาณร้อยละ 63.58

### **กำไรสุทธิ**

บริษัทมีกำไรสุทธิในปี 2548 ปี 2549 และปี 2550 เท่ากับ 29.70 ล้านบาท 36.09 ล้านบาท และ 30.76 ล้านบาท ตามลำดับ คิดเป็นอัตราส่วนกำไรสุทธิเท่ากับร้อยละ 17.21 ร้อยละ 12.48 และร้อยละ 8.75 ตามลำดับ ในปี 2549 และปี 2550 อัตรากำไรสุทธิลดลงเนื่องจากต้นทุนขายและค่าใช้จ่ายในการขายและบริหารที่เพิ่มขึ้น ทั้งนี้บริษัทมีกำไรต่อหุ้นสำหรับปี 2548 ปี 2549 และปี 2550 (คำนวณที่มูลค่าที่ตราไว้ 1 บาท) เท่ากับ 1.19 บาทต่อหุ้น 0.64 บาทต่อหุ้น และ 0.53 บาทต่อหุ้น ตามลำดับ

## การวิเคราะห์ฐานะทางการเงิน

### สินทรัพย์

กลุ่มบริษัทมีสินทรัพย์รวม ณ สิ้นปี 2548 ปี 2549 และปี 2550 เท่ากับ 109.20 ล้านบาท 168.15 ล้านบาท และ 237.39 ล้านบาท ตามลำดับ เนื่องจากบริษัทประกอบธุรกิจซื้อขายฮาร์ดแวร์และให้การพัฒนาซอฟต์แวร์ ดังนั้นบริษัทจึงมีสินทรัพย์ที่ใช้ในการประกอบธุรกิจไม่มากนัก ซึ่งเป็นปกติของธุรกิจประเภทนี้ นอกจากนี้กลุ่มบริษัทใช้วิธีการเช่าสำนักงานในการดำเนินงาน ดังนั้นสินทรัพย์ถาวรหรือสินทรัพย์ไม่หมุนเวียนของบริษัทจึงมีสัดส่วนที่น้อยเมื่อเทียบกับสินทรัพย์รวม สินทรัพย์ส่วนใหญ่ของบริษัทจะอยู่ในรูปสินทรัพย์หมุนเวียน เช่น ลูกหนี้การค้าและสินค้าคงเหลือ ซึ่งเติบโตตามการขยายตัวของธุรกิจ

สินทรัพย์หมุนเวียนของบริษัท ณ สิ้นปี 2548 ปี 2549 และสิ้นปี 2550 เท่ากับ 74.52 ล้านบาท 121.63 ล้านบาท และ 190.95 ล้านบาท ตามลำดับ คิดเป็นสัดส่วนร้อยละ 68.24 ร้อยละ 72.33 และร้อยละ 80.43 ของสินทรัพย์รวมตามลำดับ สินทรัพย์หมุนเวียน ณ สิ้นปี 2550 เพิ่มขึ้นอย่างมีสาระสำคัญเนื่องจากบริษัทได้รับเงินจากการเพิ่มทุนจำนวน 68 ล้านบาทในเดือนธันวาคม 2550 สัดส่วนของสินทรัพย์หมุนเวียนที่มากกว่าร้อยละ 50 แสดงให้เห็นว่าการขยายตัวของธุรกิจของบริษัทขึ้นอยู่กับเงินทุนหมุนเวียนในรูปของสินทรัพย์หมุนเวียนเป็นสำคัญ สินทรัพย์หมุนเวียนของบริษัทประกอบด้วยสินทรัพย์ที่สำคัญดังต่อไปนี้

(1) สินค้าคงเหลือ ณ สิ้นปี 2548 ปี 2549 และสิ้นปี 2550 มีมูลค่าเท่ากับ 39.88 ล้านบาท 37.95 ล้านบาท และ 33.29 ล้านบาท ตามลำดับ คิดเป็นสัดส่วนร้อยละ 36.52 ร้อยละ 22.57 และร้อยละ 14.03 ของสินทรัพย์รวมตามลำดับ ณ สิ้นปี 2548 บริษัทมีการสั่งซื้ออุปกรณ์สำหรับลูกค้ารายใหญ่ 3 ราย จึงทำให้ปริมาณสินค้าคงเหลือเพิ่มขึ้น ส่วนในปี 2549 ต้นทุนมูลค่าสินค้าคงเหลือลดลงเนื่องจากต้นทุนสินค้าต่อหน่วยลดลง สำหรับปี 2550 สินค้าคงเหลือลดลงเนื่องจากประสิทธิภาพในการบริหารคลังสินค้าดีขึ้น บริษัทมีนโยบายการสั่งซื้อสินค้าเมื่อได้รับคำสั่งซื้อจากลูกค้า โดยอาจมีการซื้อเก็บเข้าคลังสินค้าบางส่วนในกรณีที่คาดว่าจะสามารถทำตลาดได้ในระยะเวลาอันใกล้ และจะมีการสั่งซื้ออะไหล่เพื่อสำรองสำหรับลูกค้า ซึ่งอะไหล่สำรองเหล่านั้นบันทึกบัญชีรวมอยู่ในมูลค่าสินค้าคงเหลือ จึงทำให้อัตราส่วนระยะเวลาการขายสินค้าเฉลี่ยค่อนข้างยาว คือ 113 วัน 78 วัน และ 51 วัน ในปี 2548 ปี 2549 และปี 2550 ตามลำดับ ทั้งนี้ในปี 2549 มีการตั้งค่าเผื่อสินค้าเสื่อมสภาพหรือมูลค่าลดลงสำหรับอุปกรณ์ของผู้ผลิตที่บริษัทเคยเป็นตัวแทนจำหน่ายในอดีตในส่วนของสินค้าคงเหลือจำนวน 1.24 ล้านบาท อย่างไรก็ตามในปี 2550 บริษัทกลับรายการค่าเผื่อสินค้าเสื่อมสภาพเป็นจำนวน 0.24 ล้านบาท เนื่องจากบริษัทเปลี่ยนวิธีการคำนวณอัตราการตั้งค่าเผื่อให้ใกล้เคียงกับความเป็นจริงมากยิ่งขึ้น

(2) ลูกหนี้การค้า ณ สิ้นปี 2548 ปี 2549 และปี 2550 มีมูลค่าเท่ากับ 25.06 ล้านบาท 69.12 ล้านบาท และ 67.68 ล้านบาท ตามลำดับ คิดเป็นสัดส่วนร้อยละ 22.94 ร้อยละ 41.11 และร้อยละ 28.51 ของสินทรัพย์รวม ตามลำดับ กลุ่มบริษัทมีนโยบายให้เครดิตลูกหนี้การค้าทั่วไปประมาณ 30-45 วัน โดยมีอัตราส่วนระยะเวลาการเก็บหนี้เฉลี่ยในปี 2548 ปี 2549 และปี 2550 ที่ 46 วัน 59 วัน และ 61 วัน ตามลำดับ ในปี 2549 และปี 2550 กลุ่มบริษัทมีระยะเวลาเก็บหนี้เฉลี่ยเพิ่มขึ้นอย่างมีนัยสำคัญ เนื่องจากมีสัดส่วนการขายให้กับ Tesco-Lotus เพิ่มขึ้นโดยระยะเวลาเก็บหนี้จาก Tesco-Lotus อยู่ที่ประมาณ 45-60 วัน ประกอบกับมีช่วงเวลาในการวางบิลโดยจะวางบิลเรียกเก็บเงินได้เดือนละ 2 ครั้ง ตามนโยบายของลูกค้า

กลุ่มบริษัทมีรายละเอียดของลูกหนี้การค้า (รวมเช็ครับล่วงหน้าและลูกหนี้บริษัทที่เกี่ยวข้อง) แยกตามอายุหนี้ที่ค้างชำระดังนี้

รายละเอียดลูกหนี้การค้า	มูลค่า (บาท)		
	ณ 31 ธ.ค.48	ณ 31 ธ.ค.49	ณ 31 ธ.ค.50
ยังไม่ถึงกำหนดชำระ	12,136,465	36,816,162	54,815,447
เกินกำหนดไม่เกิน 3 เดือน	12,137,441	19,670,182	9,409,841
เกินกำหนด 3 – 6 เดือน	296,655	2,715,360	2,524,659
เกินกำหนด 6-12 เดือน	411,369	3,639,636	973,813
เกินกำหนดมากกว่า 12 เดือน	893,271	1,244,934	85,286
<b>ลูกหนี้การค้า</b>	<b>25,875,201</b>	<b>64,086,274</b>	<b>67,809,046</b>
(หัก) ค่าเผื่อนี้สงสัยจะสูญ	(818,371)	(824,927)	(127,865)
<b>ลูกหนี้การค้าสุทธิ</b>	<b>25,056,830</b>	<b>63,261,347</b>	<b>67,681,181</b>

ณ สิ้นปี 2549 บริษัทมีลูกหนี้ค้างชำระเกิน 3 เดือนเพิ่มขึ้นอย่างมีนัยสำคัญ เนื่องจากบริษัทมีการขายสินค้าจำนวนมากให้กับลูกค้ารายใหญ่มากขึ้น และลูกค้าต้องการเวลาในการตรวจสอบคุณภาพการใช้งานของสินค้าทั้งหมดก่อนจ่ายชำระหนี้ ทำให้เกิดการชำระหนี้เกินกำหนด อย่างไรก็ตามบริษัทสามารถเรียกเก็บหนี้จากลูกค้าดังกล่าวได้ภายในไม่เกิน 120 วัน ลูกหนี้ที่เกินกำหนด 6-12 เดือนจำนวน 3.50 ล้านบาท บริษัทสามารถเก็บหนี้ได้แล้วทั้งจำนวนในเดือนกุมภาพันธ์ปี 2550 ส่วนลูกหนี้ที่เกินกำหนดชำระกว่า 12 เดือนได้ทำการตั้งค่าเผื่อสำรองหนี้สงสัยจะสูญแล้วทั้งจำนวน ทั้งนี้ไม่รวมลูกหนี้บริษัทที่เกี่ยวข้องกันจำนวน 0.15 ล้านบาทและ 0.55 ล้านบาท ที่เกินกำหนด 6-12 เดือน และเกินกำหนดมากกว่า 12 เดือน ตามลำดับ สำหรับ ณ สิ้นปี 2550 บริษัทมีหนี้ที่เกินกำหนดมากกว่า 6 -12 เดือน (ไม่รวมลูกหนี้บริษัทที่เกี่ยวข้อง) จำนวนรวม 0.97 ล้านบาท และหนี้เกินกำหนดมากกว่า 12 เดือนจำนวน 0.09 ล้านบาทซึ่งค้างมาจากสิ้นปี 2549

ณ สิ้นปี 2548 กลุ่มบริษัทมีการสำรองค่าเผื่อนี้สงสัยจะสูญเป็นจำนวนเงิน 818,371 บาท โดยเป็นมูลหนี้ของลูกหนี้รายหนึ่งที่ประสบปัญหาสภาพคล่องทางการเงิน ซึ่งบริษัทได้ดำเนินการฟ้องร้องและได้ระงับการขายสินค้าให้กับลูกหนี้รายนี้ อย่างไรก็ตามในปี 2549 บริษัทและลูกหนี้ได้จัดทำสัญญาประนีประนอมหนี้ โดยลูกหนี้จะชำระค่าสินค้า ค่าดอกเบี้ย ค่าทนายความในการฟ้องร้อง และค่าธรรมเนียมศาลแบ่งให้กับบริษัท เป็นจำนวนเงินทั้งสิ้น 881,809 บาท แบ่งจ่ายเป็นงวด สิ้นสุดในเดือนพฤศจิกายน 2549 แต่ ณ สิ้นปี 2549 บริษัทได้รับชำระเงินทั้งสิ้นเป็นจำนวนเพียง 200,000 บาท (ซึ่งบริษัทได้บันทึกลดหนี้แล้ว) ปัจจุบันบริษัทจึงได้ดำเนินการฟ้องร้องเพิ่มเติม สำหรับปี 2549 กลุ่มบริษัทมีการสำรองค่าเผื่อนี้สงสัยจะสุญรวมเป็นจำนวนเงิน 824,927 บาท โดยเป็นหนี้สูญที่ค้างจากปี 2548 จำนวน 681,809 บาท และหนี้ที่เกินกำหนดชำระมากกว่า 12 เดือนซึ่งอยู่ในระหว่างการดำเนินการฟ้องร้อง สำหรับปี 2550 บริษัทมีการตั้งค่าเผื่อนี้สงสัยจะสูญลดลงเนื่องจากลูกหนี้ที่เคยตั้งสำรองค่าเผื่อนี้สงสัยจะสูญไว้ได้นำสินค้ามาชำระหนี้แทนเงินสด

สินทรัพย์ไม่หมุนเวียนของบริษัท ณ สิ้นปี 2548 ปี 2549 และสิ้นปี 2550 เท่ากับ 34.68 ล้านบาท 46.52 ล้านบาท และ 46.45 ล้านบาท ตามลำดับ คิดเป็นสัดส่วนร้อยละ 31.76 ร้อยละ 27.67 และร้อยละ 19.57 ของสินทรัพย์รวมตามลำดับ สินทรัพย์ไม่หมุนเวียนที่สำคัญของบริษัทคือ

(1) เงินฝากธนาคารที่มีข้อจำกัดในการใช้คือเงินฝากเพื่อประกันเงินกู้ยืม มีจำนวนเท่ากับ 1.52 ล้านบาท 7.52 ล้านบาท และ 11.56 ล้านบาท ณ สิ้นปี 2548 ปี 2549 และสิ้นปี 2550 ตามลำดับ ในปี 2549 และปี 2550 เงินฝากเพื่อประกันเงินกู้ยืมเพิ่มขึ้นเพื่อขยายวงเงินกู้ยืมระยะสั้น เพื่อเสริมสภาพคล่องในการชำระหนี้เจ้าหนี้การค้า

(2) อุปกรณ์เพื่อเช่าและเงินประกัน โดยในปี 2547 บริษัทซื้อคอมพิวเตอร์มือถือเพื่อนำไปให้การไฟฟ้าส่วนภูมิภาคเช่าต่อ มีมูลค่าการเช่ารวมเงินประกันทั้งสิ้น 20.32 ล้านบาท ซึ่งมูลค่าในส่วนนี้ลดลงตามลำดับเหลือ 16.57 ล้านบาท 12.83 ล้านบาท ณ สิ้นปี 2548 และปี 2549 และจะหมดไปเมื่อสัญญาเช่าสิ้นสุดลงในเดือนกันยายนปี 2550 สำหรับ ณ สิ้นปี 2550 อุปกรณ์เพื่อเช่าและเงินประกัน มีจำนวน 10.07 ล้านบาท โดยเป็นมูลค่าคงเหลือของอุปกรณ์สำหรับการไฟฟ้าส่วนภูมิภาค รวมกับอุปกรณ์ที่เช่าเพิ่มเติมให้กับลูกค้ารายใหม่

(3) อุปกรณ์สำนักงาน เครื่องตกแต่งติดตั้ง และยานพาหนะ มีจำนวน 15.96 ล้านบาท 23.20 ล้านบาท และ 21.62 ล้านบาท ณ สิ้นปี 2548 ปี 2549 และสิ้นปี 2550 ตามลำดับ โดยเพิ่มขึ้นตามการขยายตัวของธุรกิจ ทั้งนี้อุปกรณ์ดังกล่าว หมายความว่ารวมถึงอุปกรณ์คอมพิวเตอร์ที่บริษัทนำมาเป็นอุปกรณ์สำรองสำหรับลูกค้า โดยในปี 2549 มีการตั้งค่าเผื่อการด้อยค่าสำหรับอุปกรณ์ของผู้ผลิตที่บริษัทเคยเป็นตัวแทนจำหน่ายในอดีตในส่วนนี้จำนวน 2.45 ล้านบาท

### **สภาพคล่อง**

#### **(1) สภาพคล่องกระแสเงินสด**

กระแสเงินสดจากกิจกรรมการดำเนินงานในปี 2548 ปี 2549 และปี 2550 เป็นบวกอย่างต่อเนื่องเท่ากับ 5.95 ล้านบาท 30.26 ล้านบาท และ 61.07 ล้านบาท ตามลำดับ เป็นผลมาจากที่บริษัทมีกำไรสุทธิต่อเนื่อง ส่วนกระแสเงินสดจากกิจกรรมการลงทุนในปี 2548 ปี 2549 และปี 2550 เท่ากับ (5.81) ล้านบาท (22.14) ล้านบาท และ (6.85) ตามลำดับ สำหรับปี 2549 บริษัทมีเงินฝากธนาคารที่มีข้อจำกัดในการใช้เพิ่มขึ้น 6.00 ล้านบาท และจ่ายเงินซื้ออุปกรณ์และเงินดาวน์รถยนต์เช่าซื้อเพิ่มขึ้น 16.24 ล้านบาท สำหรับกระแสเงินสดจากกิจกรรมการจัดหาเงิน ในปี 2548 ปี 2549 และปี 2550 เท่ากับ 4.55 ล้านบาท (1.89) ล้านบาท และ 14.73 ล้านบาทตามลำดับ ในปี 2550 มีกระแสเงินสดจากกิจกรรมการจัดหาเงินเป็นบวกเนื่องจากมีเงินสดรับจากการเพิ่มทุนจำนวน 68 ล้านบาท และมีเงินปันผลจ่ายจำนวน 36 ล้านบาท ทั้งนี้บริษัทมีกระแสเงินสดจากการดำเนินงานเพียงพอที่จะจ่ายปันผลดังกล่าวโดยมิได้กระทบต่อสภาพคล่องโดยรวมของบริษัท

#### **(2) อัตราส่วนสภาพคล่อง**

ในปี 2548 ปี 2549 และปี 2550 บริษัทมีอัตราส่วนสภาพคล่องเท่ากับ 2.13 เท่า 1.52 เท่า และ 2.68 เท่า ตามลำดับ สำหรับปี 2550 อัตราส่วนสภาพคล่องเพิ่มขึ้นจากการเก็บหนี้ที่มีประสิทธิภาพมากขึ้นและจากเงินสดรับจากการเพิ่มทุนในช่วงเดือนธันวาคม 2550

### **แหล่งที่มาของเงินทุน**

หนี้สินรวม ณ สิ้นปี 2548 ปี 2549 และปี 2550 เท่ากับ 42.92 ล้านบาท 84.27 ล้านบาท และ 75.47 ล้านบาท ตามลำดับ บริษัทไม่มีการกู้ยืมเงินระยะยาวจากสถาบันการเงิน แต่มีนโยบายการใช้แหล่งเงินทุนจากการเพิ่มทุนในส่วนของผู้ถือหุ้นเพื่อลดภาระดอกเบี้ยจ่าย ดังนั้นหนี้สินส่วนใหญ่ของบริษัทจึงอยู่ในรูปของหนี้สินหมุนเวียน ซึ่งมีมูลค่าเท่ากับ 35.05 ล้านบาท 80.21 ล้านบาท และ 71.35 ล้านบาท ณ สิ้นปี 2548 ปี 2549 และสิ้นปี 2550 ตามลำดับ หนี้สินหมุนเวียนที่สำคัญประกอบด้วย

(1) เจ้าหนี้การค้า มีมูลค่าเท่ากับ 13.24 ล้านบาท 27.76 ล้านบาท และ 50.37 ล้านบาท ณ สิ้นปี 2548 ปี 2549 และปี 2550 ตามลำดับ โดยมีระยะเวลาในการชำระหนี้เท่ากับ 64 วัน 41 วัน และ 60 วัน ตามลำดับ ซึ่งถือว่าอยู่ในระดับปกติ

(2) ค่าใช้จ่ายค้างจ่าย และภาษีเงินได้ค้างจ่าย มีมูลค่ารวมเท่ากับ 12.78 ล้านบาท 14.70 ล้านบาท และ 8.84 ล้านบาท ณ สิ้นปี 2548 ปี 2549 และปี 2550 ตามลำดับ โดยภาษีเงินได้ค้างจ่ายมีจำนวน 10.14 ล้านบาท 8.35 ล้านบาท และ 0.09 ล้านบาท ณ สิ้นปี 2548 ปี 2549 และปี 2550 ตามลำดับ

หนี้สินไม่หมุนเวียนทั้งหมดของบริษัทคือหนี้สินตามสัญญาเช่าซื้อและสัญญาเช่าทางการเงิน โดยเป็นการเช่าซื้อรถยนต์สำหรับการประกอบธุรกิจและรถยนต์ประจำตำแหน่งของผู้บริหาร และการเช่าการเงินสำหรับคอมพิวเตอร์มือ

ถือเพื่อให้เช่า โดยมีมูลค่าเท่ากับ 7.87 ล้านบาท 4.06 ล้านบาท และ 4.11 ล้านบาท ณ สิ้นปี 2548 ปี 2549 และปี 2550 ตามลำดับ

ส่วนของผู้ถือหุ้น ณ สิ้นปี 2548 ปี 2549 และปี 2550 เท่ากับ 66.29 ล้านบาท 83.88 ล้านบาท และ 161.93 ล้านบาท ตามลำดับ ทั้งนี้ส่วนของผู้ถือหุ้นเพิ่มขึ้นอย่างต่อเนื่อง เนื่องจากบริษัทมีกำไรสุทธิเพิ่มขึ้นทุกปี และมีการเพิ่มทุนจาก 10 ล้านบาท ณ สิ้นปี 2547 เป็น 25 ล้านบาท ณ สิ้นปี 2548 เพื่อนำมาใช้เป็นเงินทุนหมุนเวียนในการขยายธุรกิจ นอกจากนี้ในปี 2549 ที่ประชุมวิสามัญผู้ถือหุ้นครั้งที่ 1/2549 ณ วันที่ 28 สิงหาคม 2549 มีมติพิเศษอนุมัติให้จ่ายหุ้นปันผลในสัดส่วน 1 ต่อ 1.25 หุ้น เพื่อเตรียมโครงสร้างทุนสำหรับการเข้าจดทะเบียนในตลาดหลักทรัพย์ ทำให้ทุนจดทะเบียนชำระแล้วของบริษัทเพิ่มเป็น 56.25 ล้านบาท และบริษัทมีการประกาศจ่ายเงินปันผลเป็นจำนวน 18.5 ล้านบาท และสำหรับปี 2550 บริษัทมีการเพิ่มทุนจากการ IPO ในตลาดหลักทรัพย์ MAI จำนวน 18.75 ล้านบาทโดยมีส่วนเกินทุนจากมูลค่าหุ้นจำนวน 49.27 ล้านบาท และระหว่างปีได้มีการประกาศจ่ายเงินปันผลจำนวน 20.72 ล้านบาท

อัตราส่วนหนี้สินต่อส่วนของผู้ถือหุ้น ณ สิ้นปี 2548 ปี 2549 และปี 2550 เท่ากับ 0.65 เท่า 1.00 เท่า และ 0.47 เท่า ตามลำดับ ณ สิ้นปี 2548 หนี้สินต่อส่วนของผู้ถือหุ้น ลดลงอย่างมีนัยสำคัญ สาเหตุจากการเพิ่มทุนจาก 10 ล้านบาทเป็น 25 ล้านบาท ประกอบกับเจ้าหนี้การค้ำลด ส่วน ณ สิ้นปี 2549 อัตราส่วนหนี้สินต่อส่วนของผู้ถือหุ้น เพิ่มขึ้นจากการเพิ่มขึ้นของเจ้าหนี้การค้า เงินเบิกเกินบัญชีเพื่อหมุนเวียนในกิจการ และการตั้งยอดเงินปันผลค้างจ่าย สำหรับ ณ สิ้นปี 2550 อัตราส่วนดังกล่าวลดลงเนื่องจากการเพิ่มทุนในตลาดหลักทรัพย์ MAI ทั้งนี้เมื่อพิจารณาโครงสร้างเงินทุนของบริษัทจะเห็นว่าอัตราส่วนหนี้สินต่อส่วนของผู้ถือหุ้น ณ ปัจจุบันอยู่ในระดับต่ำ เนื่องจากบริษัทมีนโยบายใช้เงินทุนจากส่วนของผู้ถือหุ้น ซึ่งทำให้บริษัทคาดว่าจะไม่มีปัญหาในการชำระเงินต้นและดอกเบี้ย นอกจากนี้เงินเพิ่มทุนจากการเสนอขายหุ้นต่อประชาชน บริษัทจะนำเงินมาใช้เป็นเงินทุนหมุนเวียนในการขยายกิจการ ซึ่งจะทำให้บริษัทสามารถเข้าประมูลงานโครงการขนาดใหญ่ของภาครัฐได้มากขึ้น และจะมีผลทำให้อัตราส่วนหนี้สินต่อส่วนของผู้ถือหุ้น ลดลง

#### **คำตอบแทนของผู้สอบบัญชี**

กลุ่มบริษัทจ่ายค่าตอบแทนการสอบบัญชีในรอบปีบัญชี 2550 จำนวนเงินรวม 770,000 บาท โดยแบ่งเป็นค่าสอบบัญชีของบริษัท ไซแมท เทคโนโลยี จำกัด (มหาชน) จำนวน 670,000 บาท และค่าสอบบัญชีของบริษัท ไซแมท ซอฟท์ จำกัด จำนวน 100,000 บาท

## **ปัจจัยที่อาจมีผลกระทบต่อการดำเนินงานในอนาคต**

### **ผลกระทบจากการบังคับใช้พระราชบัญญัติค้าปลีก**

บริษัทมีลูกค้าหลักเป็นผู้ประกอบการในกลุ่มธุรกิจค้าปลีก คือบริษัท เอก-ชัย ดิสทริบิวชั่น ซิสเทม จำกัด และบริษัท ซี.พี.เซเว่นอีเลฟเว่น จำกัด (มหาชน) สัดส่วนยอดขายให้กับลูกค้าทั้งสองรายเทียบกับรายได้จากการขายสำหรับปี 2548 ปี 2549 และปี 2550 เท่ากับร้อยละ 48 ร้อยละ 37 และร้อยละ 61 ตามลำดับ ทั้งนี้การขายสาขาของผู้ประกอบการค้าปลีกทุกประเภทจะถูกควบคุมโดยพระราชบัญญัติค้าปลีกค้าส่งในทันทีที่พระราชบัญญัตินี้มีผลบังคับใช้ โดยการขยายสาขาจะถูกควบคุมจากการพิจารณาของคณะกรรมการกำกับดูแลธุรกิจค้าปลีกค้าส่ง ซึ่งจะพิจารณาตามความเหมาะสมด้านจำนวนประชากร ผลกระทบต่อชุมชนและสิ่งแวดล้อม เป็นต้น (สาระสำคัญของร่าง พ.ร.บ.ค้าปลีกค้าส่งอยู่ในส่วนที่ 2 หัวข้อภาวะอุตสาหกรรม) ผู้บริหารเชื่อว่าการประกาศใช้พระราชบัญญัตินี้ดังกล่าวอาจส่งผลให้การเติบโตของรายได้บริษัทอาจชะลอตัวบ้างจากการชะลอการขยายสาขาของลูกค้า แต่ไม่มากนักเนื่องจากรายได้ของบริษัทที่มาจากธุรกิจค้าปลีก มิได้มาจากการขยายสาขาของลูกค้าเพียงอย่างเดียว แต่ยังรวมไปถึงการซื้อสินค้าใหม่เพื่อทดแทนสินค้าเก่าที่ชำรุดหรือหมดสภาพ ซึ่งปกติแล้วลูกค้าจะซื้อสินค้าใหม่เพื่อเปลี่ยนทุก 5-8 ปี นอกจากนี้ผู้บริหารมั่นใจว่าจะมีสัดส่วนรายได้จากลูกค้ารายใหม่เข้ามาทดแทน โดยบริษัทมีการขยายตัวจากสัดส่วนรายได้จากลูกค้าใหม่ที่มีใช้ธุรกิจค้าปลีกในปี 2548 ปี 2549 และปี 2550 เท่ากับร้อยละ 29 ร้อยละ 33 และร้อยละ 5 ตามลำดับ และปัจจุบันบริษัทได้มีการเตรียมการขยายตลาดไปสู่อุตสาหกรรมการผลิตให้มากยิ่งขึ้น ซึ่งคาดว่าจะช่วยลดการพึ่งพิงลูกค้าในธุรกิจค้าปลีกได้ในระยะยาว

### **การลดลงของกำไรต่อหุ้นเนื่องจากจำนวนหุ้นที่เพิ่มขึ้นจากการเพิ่มทุน**

ภายหลังจากการเสนอขายหุ้นสามัญเพิ่มทุนต่อประชาชนทั่วไปแล้ว บริษัทจะมีหุ้นที่ออกและเรียกชำระแล้วจำนวน 75 ล้านหุ้น ซึ่งจะส่งผลให้อัตรากำไรต่อหุ้นของบริษัทและผลตอบแทนผู้ถือหุ้นของบริษัทลดลง

อย่างไรก็ตามภายหลังจากการเสนอขายหุ้นต่อประชาชน จะทำให้บริษัทมีเงินเข้าไปลงทุนขยายธุรกิจ ซึ่งบริษัทคาดว่าจะทำให้ผลการดำเนินงานในอนาคตมีการเติบโตอย่างต่อเนื่องและมีกำไรสุทธิเพิ่มขึ้น ซึ่งจะสามารถลดผลกระทบจากจำนวนหุ้นที่เพิ่มขึ้นจากการเพิ่มทุนนี้



## รายงานความรับผิดชอบของคณะกรรมการต่อรายงานทางการเงิน

คณะกรรมการบริษัท ไชแมท เทคโนโลยี จำกัด (มหาชน) เป็นผู้รับผิดชอบต่อความถูกต้องและครบถ้วนของงบการเงินรวมของบริษัท ไชแมท เทคโนโลยี จำกัด (มหาชน) และบริษัทย่อยและสารสนเทศทางการเงินที่ปรากฏในรายงานประจำปี งบการเงินดังกล่าวจัดทำขึ้นตามมาตรฐานการบัญชีที่รับรองทั่วไป โดยเลือกใช้นโยบายบัญชีที่เหมาะสมและถือปฏิบัติอย่างสม่ำเสมอ และใช้ดุลยพินิจอย่างระมัดระวังและประมาณการที่ดีที่สุดในการจัดทำ รวมทั้งมีการเปิดเผยข้อมูลอย่างสำคัญเพียงพอในหมายเหตุประกอบงบการเงิน

โดยคณะกรรมการได้จัดให้มีและดำรงรักษาไว้ซึ่งระบบควบคุมภายในที่มีประสิทธิภาพ เพื่อให้มั่นใจได้อย่างมีเหตุผลว่าการบันทึกข้อมูลทางบัญชีมีความถูกต้อง ครบถ้วน และเพียงพอที่จะดำรงรักษาไว้ซึ่งทรัพย์สิน และเพื่อให้ทราบถึงจุดอ่อนเพื่อป้องกันไม่ให้เกิดการทุจริตหรือการดำเนินการที่ผิดปกติดังมีสาระสำคัญ

ในการนี้ คณะกรรมการบริษัท ได้แต่งตั้งคณะกรรมการตรวจสอบ ซึ่งประกอบด้วยกรรมการที่ไม่เป็นผู้บริหารเป็นผู้ดูแลรับผิดชอบเกี่ยวกับคุณภาพของรายงานทางการเงินและระบบควบคุมภายใน และความเห็นของคณะกรรมการตรวจสอบ เกี่ยวกับเรื่องนี้ปรากฏในรายงานของคณะกรรมการตรวจสอบซึ่งแสดงไว้ในรายงานประจำปีแล้ว

คณะกรรมการมีความเห็นว่าระบบควบคุมภายในของบริษัท ไชแมท เทคโนโลยี จำกัด (มหาชน) โดยรวมอยู่ในระดับที่น่าพอใจ และสามารถสร้างความเชื่อมั่นอย่างมีเหตุผลต่อความเชื่อถือได้ของงบการเงินของบริษัท ไชแมท เทคโนโลยี จำกัด (มหาชน) และบริษัทย่อย ณ วันที่ 31 ธันวาคม 2550

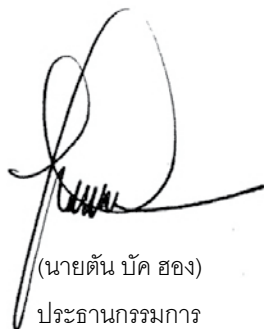

(นายตัน บัค ฮอง)  
ประธานกรรมการ

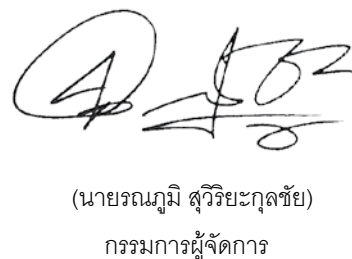

(นายรณภูมิ สุวัชรกุลชัย)  
กรรมการผู้จัดการ

## รายงานของผู้สอบบัญชีรับอนุญาต

เสนอ ผู้ถือหุ้นของบริษัท ไชแมท เทคโนโลยี จำกัด (มหาชน)

ข้าพเจ้าได้ตรวจสอบงบดุลรวม ณ วันที่ 31 ธันวาคม 2550 และ 2549 และงบกำไรขาดทุนรวม งบแสดงการเปลี่ยนแปลงใน ส่วนของผู้ถือหุ้นรวม และงบกระแสเงินสดรวมสำหรับปีสิ้นสุดวันเดียวกันแต่ละปีของบริษัท ไชแมท เทคโนโลยี จำกัด (มหาชน) และบริษัทย่อย และข้าพเจ้าได้ตรวจสอบงบดุล ณ วันที่ 31 ธันวาคม 2550 และ 2549 และงบกำไรขาดทุน งบแสดง การเปลี่ยนแปลงในส่วนของผู้ถือหุ้น และงบกระแสเงินสดสำหรับปีสิ้นสุดวันเดียวกันแต่ละปีเฉพาะของ บริษัท ไชแมท เทคโนโลยี จำกัด (มหาชน) ซึ่งผู้บริหารของกิจการเป็นผู้รับผิดชอบต่อความถูกต้องและครบถ้วนของข้อมูลในงบการเงินเหล่านี้ ส่วนข้าพเจ้าเป็นผู้รับผิดชอบในการแสดงความเห็นต่องบการเงินดังกล่าวจากผลการตรวจสอบของข้าพเจ้า

ข้าพเจ้าได้ปฏิบัติงานตรวจสอบตามมาตรฐานการสอบบัญชีที่รับรองทั่วไป ซึ่งกำหนดให้ข้าพเจ้าต้องวางแผนและปฏิบัติงาน เพื่อให้ได้ความเชื่อมั่นอย่างมีเหตุผลว่างบการเงินแสดงข้อมูลที่ขัดต่อข้อเท็จจริงอันเป็นสาระสำคัญหรือไม่ การตรวจสอบ รวมถึงการใช้วิธีการทดสอบหลักฐานประกอบรายการทั้งที่เป็นจำนวนเงิน และการเปิดเผยข้อมูลในงบการเงิน การประเมิน ความเหมาะสมของหลักการบัญชีที่กิจการใช้ และประมาณการเกี่ยวกับรายการทางการเงินที่เป็นสาระสำคัญซึ่งผู้บริหารเป็นผู้ จัดทำขึ้น ตลอดจนการประเมินถึงความเหมาะสมของการแสดงรายการที่นำเสนอในงบการเงินโดยรวม ข้าพเจ้าเชื่อว่า การ ตรวจสอบดังกล่าวให้ข้อสรุปที่เป็นเกณฑ์อย่างเหมาะสมในการแสดงความเห็นของข้าพเจ้า

ข้าพเจ้าเห็นว่า งบการเงินดังกล่าวข้างต้น แสดงฐานะการเงินรวม ณ วันที่ 31 ธันวาคม 2550 และ 2549 และ ผลการ ดำเนินงานรวม และกระแสเงินสดรวมสำหรับปีสิ้นสุดวันเดียวกันแต่ละปีของ บริษัท ไชแมท เทคโนโลยี จำกัด (มหาชน) และ บริษัทย่อย และฐานะการเงิน ณ วันที่ 31 ธันวาคม 2550 และ 2549 และผลการดำเนินงาน และกระแสเงินสดสำหรับปีสิ้นสุด วันเดียวกันแต่ละปีเฉพาะของ บริษัท ไชแมท เทคโนโลยี จำกัด (มหาชน) โดยถูกต้องตามที่ควรในสาระสำคัญตามหลักการ บัญชีที่รับรองทั่วไป

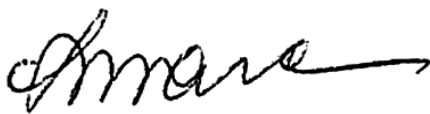

นางสมาลี โชคดีอนันต์

ผู้สอบบัญชีรับอนุญาต

ทะเบียนเลขที่ 3322

กรุงเทพมหานคร

26 กุมภาพันธ์ 2551

บริษัท ไชแมท เทคโนโลยี จำกัด (มหาชน) และบริษัทย่อย

งบดุล

ณ วันที่ 31 ธันวาคม 2550 และ 2549

(หน่วย : บาท)

หมายเหตุ	งบการเงินรวม		งบการเงินเฉพาะของบริษัท	
	2550	2549	2550	2549
<b>สินทรัพย์</b>				
<b>สินทรัพย์หมุนเวียน</b>				
เงินสดและรายการเทียบเท่าเงินสด	82,385,164	13,433,694	79,784,021	13,171,446
ลูกหนี้การค้า - ลูกค้าทั่วไป - สุทธิ	4 67,681,181	60,940,385	67,630,356	57,195,385
- บริษัทที่เกี่ยวข้องกัน	5 -	2,320,962	-	2,320,962
รายได้ค้างรับ	551,944	6,200,765	551,944	6,200,765
ลูกหนี้อื่น - บริษัทที่เกี่ยวข้องกัน	5 -	314,866	-	1,220,182
สินค้าคงเหลือ - สุทธิ	6 33,299,238	37,952,310	33,018,366	37,952,310
สินทรัพย์หมุนเวียนอื่น	7,029,428	463,157	7,029,428	462,877
<b>รวมสินทรัพย์หมุนเวียน</b>	<b>190,946,955</b>	<b>121,626,139</b>	<b>188,014,115</b>	<b>118,523,927</b>
<b>สินทรัพย์ไม่หมุนเวียน</b>				
เงินฝากธนาคารที่มีข้อจำกัดในการใช้	7 11,559,341	7,518,013	11,559,341	7,518,013
เงินลงทุนในบริษัทย่อยตามวิธีราคาทุน	8 -	-	3,000,000	3,000,000
อุปกรณ์ - สุทธิ	9 21,617,304	23,199,961	20,939,339	22,277,116
อุปกรณ์เพื่อให้เช่า - สุทธิ	9 10,069,803	10,337,092	10,069,803	10,337,092
คอมพิวเตอร์โปรแกรมสำหรับระบบบัญชี - สุทธิ	10 1,841,330	1,733,704	2,787,733	1,733,704
เงินประกัน - อุปกรณ์เพื่อให้เช่า	-	2,489,211	-	2,489,211
เงินมัดจำอื่น	1,364,136	1,246,236	1,355,236	1,246,236
<b>รวมสินทรัพย์ไม่หมุนเวียน</b>	<b>46,451,914</b>	<b>46,524,217</b>	<b>49,711,452</b>	<b>48,601,372</b>
<b>รวมสินทรัพย์</b>	<b>237,398,869</b>	<b>168,150,356</b>	<b>237,725,567</b>	<b>167,125,299</b>

บริษัท ไชแมท เทคโนโลยี จำกัด (มหาชน) และบริษัทย่อย

งบดุล

ณ วันที่ 31 ธันวาคม 2550 และ 2549

(หน่วย : บาท)

		งบการเงินรวม		งบการเงินเฉพาะของบริษัท	
	หมายเหตุ	2550	2549	2550	2549
หนี้สินและส่วนของผู้ถือหุ้น					
หนี้สินหมุนเวียน					
เงินเบิกเกินบัญชีและเงินกู้ยืมระยะสั้น					
จากสถาบันการเงิน	11	-	10,268,411	-	10,268,411
เจ้าหนี้การค้า - ผู้ค้าทั่วไป		50,318,119	22,027,151	50,318,119	21,572,401
เจ้าหนี้การค้า - บริษัทที่เกี่ยวข้องกัน	5	50,828	5,729,246	3,636,328	5,729,246
รายได้รับล่วงหน้า		7,124,544	4,712,900	7,124,544	4,712,900
เจ้าหนี้อื่น - บริษัทที่เกี่ยวข้องกัน	5	20,000	-	600,000	2,116,484
ส่วนของหนี้สินตามสัญญาเช่าซื้อและสัญญาเช่า					
ทางการเงินที่ถึงกำหนดชำระภายใน 1 ปี	12	2,605,610	6,594,997	2,605,610	6,594,997
ภาษีเงินได้ค้างจ่าย	13	94,024	8,349,963	83,157	8,349,963
ค่าใช้จ่ายค้างจ่าย		8,750,795	6,354,264	8,626,746	5,974,953
เงินปันผลค้างจ่าย	14	531	15,000,000	531	15,000,000
หนี้สินหมุนเวียนอื่น		2,387,858	1,169,163	1,522,678	1,137,439
รวมหนี้สินหมุนเวียน		71,352,309	80,206,095	74,517,713	81,456,794
หนี้สินไม่หมุนเวียน					
หนี้สินตามสัญญาเช่าซื้อและสัญญาเช่า					
ทางการเงิน - สุทธิ	12	4,113,340	4,064,511	4,113,340	4,064,511
รวมหนี้สินไม่หมุนเวียน		4,113,340	4,064,511	4,113,340	4,064,511
รวมหนี้สิน		75,465,649	84,270,606	78,631,053	85,521,305

บริษัท ไซแมท เทคโนโลยี จำกัด (มหาชน) และบริษัทย่อย

งบดุล

ณ วันที่ 31 ธันวาคม 2550 และ 2549

(หน่วย : บาท)

หมายเหตุ	งบการเงินรวม		งบการเงินเฉพาะของบริษัท	
	2550	2549	2550	2549
<b>หนี้สินและส่วนของผู้ถือหุ้น (ต่อ)</b>				
<b>ส่วนของผู้ถือหุ้น</b>				
ทุนเรือนหุ้น - หุ้นสามัญ มูลค่าหุ้นละ 1 บาท				
- จดทะเบียน 75,000,000 หุ้น	75,000,000	75,000,000	75,000,000	75,000,000
- ออกจำหน่าย และเรียกชำระเต็มมูลค่าแล้ว				
75,000,000 หุ้น (2549 : 56,250,000 หุ้น)	15	75,000,000	56,250,000	75,000,000
ส่วนเกินมูลค่าหุ้น		49,266,890	-	49,266,890
กำไรสะสม				
- สรรองตามกฎหมาย	16	6,155,326	3,539,787	6,155,326
- ยังไม่ได้จัดสรร		31,511,004	24,089,963	28,672,298
<b>รวมส่วนของผู้ถือหุ้น</b>		<b>161,933,220</b>	<b>83,879,750</b>	<b>159,094,514</b>
<b>รวมหนี้สินและส่วนของผู้ถือหุ้น</b>		<b>237,398,869</b>	<b>168,150,356</b>	<b>237,725,567</b>

บริษัท ไชแมท เทคโนโลยี จำกัด (มหาชน) และบริษัทย่อย

งบกำไรขาดทุน

สำหรับปีสิ้นสุดวันที่ 31 ธันวาคม 2550 และ 2549

(หน่วย : บาท)

หมายเหตุ	งบการเงินรวม		งบการเงินเฉพาะของบริษัท	
	2550	2549	2550	2549
<b>รายได้</b>	<b>5</b>			
รายได้จากการขาย	291,399,785	227,758,266	287,061,935	224,258,266
รายได้ค่าบริการและค่าบำรุงรักษา	47,716,057	47,962,595	47,621,057	47,962,595
รายได้ค่าเช่า	9,506,691	10,083,780	9,506,691	10,083,780
กำไรจากอัตราแลกเปลี่ยน	1,275,743	2,843,200	1,275,743	2,843,200
เงินปันผลจากบริษัทย่อย	-	-	13,431,880	-
รายได้อื่น	1,807,633	553,977	1,884,096	553,977
<b>รวมรายได้</b>	<b>351,705,909</b>	<b>289,201,818</b>	<b>360,781,402</b>	<b>285,701,818</b>
<b>ต้นทุนและค่าใช้จ่าย</b>	<b>5</b>			
ต้นทุนขายและบริการ	254,881,742	180,405,500	266,445,693	179,437,946
ค่าใช้จ่ายในการขายและบริหาร	58,999,693	55,863,935	57,085,052	55,607,245
<b>รวมต้นทุนและค่าใช้จ่าย</b>	<b>313,881,435</b>	<b>236,269,435</b>	<b>323,530,745</b>	<b>235,045,191</b>
<b>กำไรก่อนดอกเบี้ยจ่ายและภาษีเงินได้</b>	<b>37,824,474</b>	<b>52,932,383</b>	<b>37,250,657</b>	<b>50,656,627</b>
ดอกเบี้ยจ่าย	(1,269,820)	(927,336)	(1,269,820)	(927,336)
ภาษีเงินได้นิติบุคคล	(5,794,577)	(15,911,459)	(5,783,710)	(15,911,459)
<b>กำไรสุทธิ</b>	<b>30,760,077</b>	<b>36,093,588</b>	<b>30,197,127</b>	<b>33,817,832</b>
<b>กำไรต่อหุ้นขั้นพื้นฐาน</b>				
กำไรสุทธิ (บาท/หุ้น)	0.53	0.64	0.52	0.60
จำนวนหุ้นสามัญถ่วงน้ำหนัก (หุ้น)	57,739,726	56,250,000	57,739,726	56,250,000

บริษัท ซิแมท เทคโนโลยี จำกัด (มหาชน) และบริษัทย่อย

งบแสดงการเปลี่ยนแปลงในส่วนของผู้ถือหุ้น

สำหรับปีสิ้นสุดวันที่ 31 ธันวาคม 2550 และ 2549

	หมายเหตุ	บาท				รวม
		ทุนเรือนหุ้น ที่รับชำระแล้ว	ส่วนเกิน มูลค่าหุ้น	กำไรสะสม		
				สำรอง ตามกฎหมาย	ยังไม่ได้จัดสรร	
งบการเงินรวม						
ยอดคงเหลือ ณ วันที่ 1 มกราคม 2549		25,000,000	-	-	41,286,162	66,286,162
ออกหุ้นปันผล	15	31,250,000	-	-	(31,250,000)	-
จ่ายเงินปันผล	14, 15	-	-	-	(18,500,000)	(18,500,000)
จัดสรรเป็นสำรองตามกฎหมาย	16	-	-	3,539,787	(3,539,787)	-
กำไรสุทธิสำหรับปี		-	-	-	36,093,588	36,093,588
ยอดคงเหลือ ณ วันที่ 1 มกราคม 2550		56,250,000	-	3,539,787	24,089,963	83,879,750
เพิ่มทุนระหว่างปี	15	18,750,000	-	-	-	18,750,000
ส่วนเกินมูลค่าหุ้นเพิ่มทุน	15	-	49,266,890	-	-	49,266,890
จ่ายเงินปันผล	14	-	-	-	(20,723,497)	(20,723,497)
จัดสรรเป็นสำรองตามกฎหมาย	16	-	-	2,615,539	(2,615,539)	-
กำไรสุทธิสำหรับปี		-	-	-	30,760,077	30,760,077
ยอดคงเหลือ ณ วันที่ 31 ธันวาคม 2550		75,000,000	49,266,890	6,155,326	31,511,004	161,933,220

บริษัท ไชแมท เทคโนโลยี จำกัด (มหาชน) และบริษัทย่อย

งบแสดงการเปลี่ยนแปลงในส่วนของผู้ถือหุ้น

สำหรับปีสิ้นสุดวันที่ 31 ธันวาคม 2550 และ 2549

	หมายเหตุ	บาท				รวม
		ทุนเรือนหุ้น ที่รับชำระแล้ว	ส่วนเกิน มูลค่าหุ้น	กำไรสะสม		
				สำรอง ตามกฎหมาย	ยังไม่ได้จัดสรร	
งบการเงินเฉพาะบริษัท						
ยอดคงเหลือ ณ วันที่ 1 มกราคม 2549		25,000,000	-	-	41,286,162	66,286,162
ออกหุ้นปันผล	15	31,250,000	-	-	(31,250,000)	-
จ่ายเงินปันผล	14, 15	-	-	-	(18,500,000)	(18,500,000)
จัดสรรเป็นสำรองตามกฎหมาย	16	-	-	3,539,787	(3,539,787)	-
กำไรสุทธิสำหรับปี		-	-	-	33,817,832	33,817,832
ยอดคงเหลือ ณ วันที่ 1 มกราคม 2550		56,250,000	-	3,539,787	21,814,207	81,603,994
เพิ่มทุนระหว่างปี	15	18,750,000	-	-	-	18,750,000
ส่วนเกินมูลค่าหุ้นเพิ่มทุน	15	-	49,266,890	-	-	49,266,890
จ่ายเงินปันผล	14	-	-	-	(20,723,497)	(20,723,497)
จัดสรรเป็นสำรองตามกฎหมาย	16	-	-	2,615,539	(2,615,539)	-
กำไรสุทธิสำหรับปี		-	-	-	30,197,127	30,197,127
ยอดคงเหลือ ณ วันที่ 31 ธันวาคม 2550		75,000,000	49,266,890	6,155,326	28,672,298	159,094,514



บริษัท ไชแมท เทคโนโลยี จำกัด (มหาชน) และบริษัทย่อย

งบกระแสเงินสด

สำหรับปีสิ้นสุดวันที่ 31 ธันวาคม 2550 และ 2549

(หน่วย : บาท)

	งบการเงินรวม		งบการเงินเฉพาะของบริษัท	
	2550	2549	2550	2549
<b>กระแสเงินสดจากกิจกรรมดำเนินงาน</b>				
กำไรสุทธิ	30,760,077	36,093,588	30,197,127	33,817,832
<b>รายการปรับปรุงกระทบกำไรสุทธิเป็นเงินสดสุทธิ</b>				
<b>ได้มาจาก (ใช้ไปใน) กิจกรรมดำเนินงาน :</b>				
ค่าเสื่อมราคาและค่าตัดจำหน่าย	15,058,893	10,524,967	14,815,085	10,483,667
ขาดทุน (กำไร) จากการจำหน่ายสินทรัพย์	(105,028)	585,847	(105,028)	585,847
ค่าเผื่อ (กลับรายการค่าเผื่อ) หนี้สงสัยจะสูญ	(697,062)	6,557	(697,062)	6,557
ค่าเผื่อ (กลับรายการค่าเผื่อ) มูลค่าสินค้าลดลง	(236,867)	1,236,221	(236,867)	1,236,221
ค่าเผื่อการด้อยค่าของสินทรัพย์	-	2,447,997	-	2,447,997
<b>กำไรจากการดำเนินงานก่อนการเปลี่ยนแปลง</b>				
<b>ในสินทรัพย์และหนี้สินดำเนินงาน</b>	44,780,013	50,895,177	43,973,255	48,578,121
<b>สินทรัพย์ดำเนินงาน (เพิ่มขึ้น) ลดลง :</b>				
ลูกหนี้การค้า - บริษัทอื่น	(6,043,734)	(36,512,862)	(9,737,909)	(32,767,862)
ลูกหนี้การค้า - บริษัทที่เกี่ยวข้องกัน	2,320,962	(1,698,212)	2,320,962	(1,698,212)
รายได้ค้างรับ	5,648,821	(5,062,133)	5,648,821	(5,062,133)
ลูกหนี้อื่น - บริษัทที่เกี่ยวข้องกัน	314,866	(314,866)	1,220,182	(779,424)
สินค้าคงเหลือ	(2,157,726)	693,464	(1,876,854)	693,464
สินทรัพย์หมุนเวียนอื่น	(6,566,271)	766,964	(6,566,552)	767,242
เงินประกัน - อุปรกรณ์เพื่อให้เช่า	2,489,211	-	2,489,211	-
เงินมัดจำอื่น	(117,900)	(613,814)	(109,000)	(613,814)
<b>หนี้สินดำเนินงานเพิ่มขึ้น (ลดลง) :</b>				
เจ้าหนี้การค้า - บริษัทอื่น	28,290,968	10,502,050	28,745,718	10,047,300
เจ้าหนี้การค้า - บริษัทที่เกี่ยวข้องกัน	(5,678,418)	4,013,437	(5,125,886)	6,129,921
รายได้รับล่วงหน้า	2,411,644	4,666,234	2,411,644	4,666,234
เจ้าหนี้อื่น - บริษัทที่เกี่ยวข้องกัน	20,000	-	1,516,484	-
ภาษีเงินได้ค้างจ่าย	(8,255,939)	1,791,400	(8,266,806)	1,791,400
ค่าใช้จ่ายค้างจ่าย	2,396,531	134,921	2,651,793	(244,390)
หนี้สินหมุนเวียนอื่น	1,219,226	994,922	385,770	963,198
<b>เงินสดสุทธิได้มาจากกิจกรรมดำเนินงาน</b>	<b>61,072,254</b>	<b>30,256,682</b>	<b>59,680,833</b>	<b>32,471,045</b>



**SIMAT TECHNOLOGIES**  
**PUBLIC COMPANY LIMITED**

บริษัท ไชแมท เทคโนโลยี จำกัด (มหาชน) และบริษัทย่อย

งบกระแสเงินสด (ต่อ)

สำหรับปีสิ้นสุดวันที่ 31 ธันวาคม 2550 และ 2549

(หน่วย : บาท)

	งบการเงินรวม		งบการเงินเฉพาะของบริษัท	
	2550	2549	2550	2549
<b>กระแสเงินสดจากกิจกรรมการลงทุน</b>				
เงินฝากธนาคารที่มีข้อจำกัดในการใช้เพิ่มขึ้น	(4,041,328)	(6,000,000)	(4,041,328)	(6,000,000)
เงินสดรับจากการจำหน่ายสินทรัพย์	311,955	93,458	311,955	93,458
เงินสดจ่ายซื้ออุปกรณ์และเงินดาวน์อุปกรณ์ที่เข้าทางการเงิน	(2,352,796)	(14,451,857)	(2,267,745)	(13,928,468)
ซื้อโปรแกรมสำเร็จรูป	(767,475)	(1,784,216)	(1,800,000)	(1,784,216)
เงินลงทุนในบริษัทย่อยเพิ่มขึ้น	-	-	-	(3,000,000)
<b>เงินสดสุทธิที่ใช้ในกิจกรรมการลงทุน</b>	<b>(6,849,644)</b>	<b>(22,142,615)</b>	<b>(7,797,118)</b>	<b>(24,619,226)</b>
<b>กระแสเงินสดจากกิจกรรมจัดหาเงิน</b>				
เงินเบิกเกินบัญชีเพิ่มขึ้น (ลดลง)	(10,268,411)	10,268,411	(10,268,411)	10,268,411
เงินกู้ยืมจากกรรมการลดลง	-	(851,675)	-	(851,675)
เงินสดรับจากการเพิ่มทุน	68,016,890	-	68,016,890	-
ชำระหนี้สินตามสัญญาเช่าการเงินและสัญญาเช่าซื้อ	(7,296,122)	(7,810,021)	(7,296,122)	(7,810,021)
จ่ายเงินสดปันผล	(35,723,497)	(3,500,000)	(35,723,497)	(3,500,000)
<b>เงินสดสุทธิได้มาจาก (ใช้ไป) กิจกรรมจัดหาเงิน</b>	<b>14,728,860</b>	<b>(1,893,285)</b>	<b>14,728,860</b>	<b>(1,893,285)</b>
<b>เงินสดและรายการเทียบเท่าเงินสดเพิ่มขึ้น – สุทธิ</b>	<b>68,951,470</b>	<b>6,220,782</b>	<b>66,612,575</b>	<b>5,958,534</b>
<b>เงินสดและรายการเทียบเท่าเงินสด ณ วันต้นปี</b>	<b>13,433,694</b>	<b>7,212,912</b>	<b>13,171,446</b>	<b>7,212,912</b>
<b>เงินสดและรายการเทียบเท่าเงินสด ณ วันสิ้นปี</b>	<b>82,385,164</b>	<b>13,433,694</b>	<b>79,784,021</b>	<b>13,171,446</b>

**ข้อมูลงบกระแสเงินสดเปิดเผยเพิ่มเติม**

**เงินสดจ่ายในระหว่างปี**

- ดอกเบี้ยจ่าย	1,306,418	927,336	1,306,418	927,336
- ภาษีเงินได้และ ภาษีเงินได้หัก ณ ที่จ่าย	14,521,072	17,943,437	14,050,516	17,943,437

**รายการที่ไม่เกี่ยวข้องกับเงินสด**

สำหรับปี สิ้นสุดวันที่ 31 ธันวาคม 2550

บริษัทได้จัดซื้อยานพาหนะ ในราคาทุนรวมทั้งสิ้นจำนวน 4.19 ล้านบาท ซึ่งในจำนวนนี้บริษัทจัดซื้อ โดยการทำสัญญาเช่าการเงินเป็นจำนวนเงิน

3.36 ล้านบาท และจัดซื้อเป็นเงินสดจำนวนเงิน 0.83 ล้านบาท

บริษัทได้โอนสินค้ามาเป็นอุปกรณ์และอุปกรณ์เพื่อให้เช่า จำนวน 7.09 ล้านบาท

สำหรับปี สิ้นสุดวันที่ 31 ธันวาคม 2549

บริษัทได้จัดซื้ออุปกรณ์และยานพาหนะ ในราคาทุนรวมทั้งสิ้นจำนวน 18.30 ล้านบาท ซึ่งในจำนวนนี้บริษัทจัดซื้อโดยการทำสัญญาเช่าการเงิน

เป็นจำนวนเงิน 2.10 ล้านบาท และจัดซื้อเป็นเงินสดจำนวนเงิน 16.20 ล้านบาท

บริษัท ไซแมท เทคโนโลยี จำกัด (มหาชน) และบริษัทย่อย

หมายเหตุประกอบงบการเงิน

ณ วันที่ 31 ธันวาคม 2550 และ 2549

1. ข้อมูลทั่วไป

บริษัทจดทะเบียนจัดตั้งเป็นบริษัทจำกัดกับกระทรวงพาณิชย์ในปี 2542 และบริษัทได้จดทะเบียนเปลี่ยนสถานะเป็นบริษัทมหาชนจำกัด โดยเปลี่ยนชื่อบริษัทเป็น “บริษัท ไซแมท เทคโนโลยี จำกัด (มหาชน)” กับกระทรวงพาณิชย์เมื่อวันที่ 18 กรกฎาคม 2549 ลักษณะการดำเนินงานและกิจกรรมหลักของบริษัทคือ การจำหน่ายอุปกรณ์คอมพิวเตอร์ โปรแกรมคอมพิวเตอร์ และอุปกรณ์เครือข่าย รวมถึงการพัฒนาระบบงาน เทคโนโลยีสารสนเทศทางด้านคอมพิวเตอร์

เมื่อวันที่ 12 ธันวาคม 2550 ตลาดหลักทรัพย์แห่งประเทศไทยได้อนุมัติให้หุ้นสามัญของบริษัทซื้อขายในตลาดหลักทรัพย์แห่งประเทศไทย

บริษัทมีที่อยู่ตามที่จดทะเบียนเลขที่ 314/1 – 4 ซอยศูนย์วิจัย 4 ถนนพระราม 9 แขวงบางกะปิ เขตห้วยขวาง กรุงเทพมหานคร

จำนวนพนักงานและค่าใช้จ่ายเกี่ยวกับพนักงานสำหรับปีสิ้นสุดวันที่ 31 ธันวาคม 2550 และ 2549 มีดังนี้

	งบการเงินรวม		งบการเงินเฉพาะของบริษัท	
	2550	2549	2550	2549
จำนวนพนักงาน ณ วันสิ้นปี (คน)	162	159	151	145
ค่าใช้จ่ายเกี่ยวกับพนักงานสำหรับปี (ล้านบาท)	41.66	30.02	37.98	29.05

2. หลักเกณฑ์การจัดทำและนำเสนองบการเงินรวม

2.1 งบการเงินรวมนี้ได้รวมงบการเงินของบริษัท ไซแมท เทคโนโลยี จำกัด (มหาชน) และบริษัท ไซแมท ซอฟท์ จำกัด ซึ่งประกอบกิจการผลิต พัฒนา ดัดแปลง และจำหน่ายคอมพิวเตอร์ซอฟต์แวร์ บริษัทย่อยดังกล่าวได้จัดตั้งขึ้นเมื่อวันที่ 31 สิงหาคม 2549

ณ วันที่ 31 ธันวาคม 2550 และ วันที่ 31 ธันวาคม 2549 ยอดสินทรัพย์สุทธิของบริษัทย่อยซึ่งรวมอยู่ในงบการเงินรวมคิดเป็นร้อยละ 1.52 และ ร้อยละ 2.93 ของสินทรัพย์รวม ตามลำดับ และรายได้สำหรับปีสิ้นสุดวันที่ 31 ธันวาคม 2550 และ วันที่ 31 ธันวาคม 2549 ของบริษัทย่อยซึ่งรวมอยู่ในงบการเงินรวมคิดเป็นร้อยละ 1.26 และ ร้อยละ 1.21 ของรายได้รวม ตามลำดับ

2.2 รายการบัญชีกับบริษัทย่อยที่มีสาระสำคัญ ได้ถูกหักออกจากงบการเงินแล้ว

2.3 งบการเงินรวมจัดทำขึ้นโดยใช้นโยบายการบัญชีเดียวกัน สำหรับรายการบัญชีที่เหมือนกัน หรือเหตุการณ์ทางบัญชีที่คล้ายคลึงกันสำหรับบริษัทและบริษัทย่อย

### 3. นโยบายการบัญชีที่สำคัญ

#### 3.1 เกณฑ์ในการจัดทำงานการเงิน

งบการเงินรวมและงบการเงินเฉพาะของบริษัทได้จัดทำขึ้นตามหลักการบัญชีที่รับรองทั่วไปในประเทศไทย ภายใต้พระราชบัญญัติการบัญชี พ.ศ. 2543 และพระราชบัญญัติวิชาชีพบัญชี พ.ศ. 2547 รวมถึงมาตรฐานการบัญชีของไทยและประกาศต่างๆ ที่ออกโดยคณะกรรมการกำกับหลักทรัพย์และตลาดหลักทรัพย์แห่งประเทศไทย

ในระหว่างปี 2550 สภาวิชาชีพบัญชีได้ประกาศเรื่องมาตรฐานการบัญชีซึ่งได้มีการปรับปรุง และจะมีผลบังคับใช้สำหรับรอบระยะเวลาบัญชีที่เริ่มต้นในหรือหลังวันที่ 1 มกราคม 2551 หลายฉบับ ทั้งนี้ ผู้บริหารคาดว่ามาตรฐานการบัญชีฉบับปรับปรุงดังกล่าวจะไม่มีผลกระทบต่ออย่างเป็นสาระสำคัญต่อบริษัท

#### 3.2 บริษัทย่อย

เงินลงทุนในบริษัทย่อยแสดงในงบการเงินเฉพาะของบริษัทตามวิธีราคาทุน เงินลงทุนในบริษัทย่อยดังกล่าวเป็นการลงทุนในกิจการที่บริษัทถือหุ้นมากกว่าร้อยละ 50 ของสิทธิในการออกเสียงทั้งหมดของกิจการที่บริษัทมีอำนาจในการควบคุม

#### 3.3 การรับรู้รายได้และค่าใช้จ่าย

รายการขายรับรู้รายได้เมื่อส่งมอบ โอนความเสี่ยงและผลตอบแทนของความเป็นเจ้าของสินค้าให้กับผู้ซื้อแล้ว รายได้ค่าบริการรับรู้เมื่อได้มีการให้บริการแล้ว และสามารถวัดมูลค่าเป็นจำนวนเงินได้

รายได้ค่าเช่า รายได้อื่น และค่าใช้จ่ายรับรู้ตามเกณฑ์คงค้าง

#### 3.4 ลูกหนี้การค้า

ลูกหนี้การค้าแสดงด้วยมูลค่าที่จะได้รับ ค่าเผื่อนี้สงสัยจะสูญประมาณจากประสบการณ์การเรียกเก็บหนี้ในอดีต และการวิเคราะห์ฐานะของลูกหนี้ ณ วันสิ้นปี หนี้สูญที่เกิดขึ้นในระหว่างปีตัดเป็นค่าใช้จ่ายทันทีที่เกิดขึ้น

#### 3.5 สินค้าคงเหลือ

สินค้าคงเหลือแสดงด้วยราคาตามราคาทุนหรือมูลค่าสุทธิที่คาดว่าจะได้รับ แล้วแต่ราคาใดจะต่ำกว่า ราคาทุนคำนวณตามวิธีเข้าก่อน - ออกก่อน มูลค่าสุทธิที่จะได้รับ หมายถึง ราคาที่คาดว่าจะขายได้ตามปกติของธุรกิจ หักด้วยค่าใช้จ่ายอื่นที่จำเป็นเพื่อให้ขายสินค้านั้นได้

บริษัทได้ทำการตั้งค่าเผื่อการลดมูลค่าสำหรับสินค้าล้าสมัย สินค้าเคลื่อนไหวช้าหรือเสื่อมคุณภาพ โดยพิจารณาจากสภาพปัจจุบันของสินค้าคงเหลือเป็นเกณฑ์

#### 3.6 อุปกรณ์

อุปกรณ์แสดงในราคาทุน ซึ่งคำนวณจากราคาซื้อสินทรัพย์ทั้งที่เป็นเงินสดและจำนวนเทียบเท่าเงินสดในการทำให้สินทรัพย์นั้นอยู่ในสภาพที่หรือสถานที่พร้อมที่จะใช้งานได้ตามที่ประสงค์ อุปกรณ์แสดงในงบดุลด้วยราคาทุนหักค่าเสื่อมราคาสะสม และค่าเผื่อการด้อยค่าของสินทรัพย์

บริษัทคิดค่าเสื่อมราคาอุปกรณ์โดยวิธีเส้นตรง ตามอายุการใช้งานโดยประมาณของสินทรัพย์เป็นระยะเวลา 1 – 5 ปี

กำไรขาดทุนจากการขายสินทรัพย์พิจารณาจากราคาตามบัญชี และได้รวมอยู่ในการคำนวณกำไรจากการดำเนินงาน

รายการในการซื้อสินทรัพย์เพิ่มหรือทดแทน และรายการในการปรับปรุงสินทรัพย์ให้ดีขึ้นถือเป็นรายการจ่ายฝ่ายทุน ค่าซ่อมแซมและบำรุงรักษาสินทรัพย์ถือเป็นค่าใช้จ่ายเมื่อเกิดขึ้น

### 3.7 โปรแกรมคอมพิวเตอร์

ค่าตัดจำหน่าย คำนวณโดยวิธีเส้นตรงตามอายุการใช้งานของสินทรัพย์ซึ่งประมาณไว้ 5 ปี

### 3.8 การด้อยค่าของสินทรัพย์

บริษัทประเมินการด้อยค่าของอุปกรณ์ และสินทรัพย์ไม่หมุนเวียนอื่น เมื่อมีเหตุการณ์หรือมีการเปลี่ยนแปลงสภาพการณ์ที่ทำให้เกิดข้อบ่งชี้ว่า มูลค่าที่คาดว่าจะได้รับคืนของสินทรัพย์มีจำนวนต่ำกว่ามูลค่าบันทึกบัญชีไว้เป็นขาดทุนจากการด้อยค่าในงบกำไรขาดทุน

### 3.9 สัญญาเช่าระยะยาว – กรณีที่บริษัท และบริษัทย่อยเป็นผู้เช่า

การเช่าอุปกรณ์ ซึ่งพิจารณาว่าความเสี่ยงและผลตอบแทนของความเป็นเจ้าของทั้งหมดได้โอนไปให้ผู้ครอบครองทรัพย์สิน จะถูกจัดเป็นสัญญาเช่าการเงิน สัญญาเช่าการเงินจะบันทึกเป็นรายการจ่ายฝ่ายทุนตามมูลค่ายุติธรรมสุทธิของสินทรัพย์ที่เช่าหรือมูลค่าปัจจุบันสุทธิของจำนวนเงินที่ต้องจ่ายตามสัญญาเช่า แล้วแต่จำนวนใดจะต่ำกว่า โดยจำนวนเงินที่ต้องจ่ายจะแบ่งเป็นส่วนของหนี้สินและค่าใช้จ่ายทางการเงิน เพื่อให้จำนวนเงินที่ต้องจ่ายในแต่ละงวดมีจำนวนคงที่ ค่าเช่าซึ่งต้องจ่ายตามภาระผูกพันหักกับค่าใช้จ่ายทางการเงินจะบันทึกเป็นหนี้สินภายใต้สัญญาเช่าการเงิน ส่วนดอกเบี้ยจ่ายจะบันทึกในงบกำไรขาดทุนตลอดอายุของสัญญาเช่า สินทรัพย์ภายใต้สัญญาเช่าการเงิน จะคิดค่าเสื่อมราคาตลอดอายุของการใช้งานทรัพย์สินนั้น การเช่าสินทรัพย์โดยที่ความเสี่ยงและผลตอบแทนของความเป็นเจ้าของตกอยู่กับผู้ให้เช่า จะถูกจัดเป็นสัญญาเช่าดำเนินงาน การชำระเงินภายใต้สัญญาเช่าดำเนินงาน จะบันทึกเป็นค่าใช้จ่ายในงบกำไรขาดทุนโดยวิธีเส้นตรงตลอดอายุสัญญาเช่า ค่าใช้จ่ายที่เกิดขึ้นจากการยกเลิกสัญญาเช่าดำเนินงานก่อนหมดอายุการเช่า เช่น เบี้ยปรับที่ต้องจ่ายให้ผู้ให้เช่า จะบันทึกเป็นค่าใช้จ่ายในรอบระยะเวลาบัญชีที่การยกเลิกนั้นเกิดขึ้น

### 3.10 การแปลงค่าเงินตราต่างประเทศ

รายการบัญชีในสกุลเงินตราต่างประเทศแปลงค่าเป็นเงินบาทโดยใช้อัตราแลกเปลี่ยน ณ วันที่ที่เกิดรายการ สินทรัพย์และหนี้สินในสกุลเงินตราต่างประเทศ ณ วันที่ในงบดุลแปลงค่าเป็นเงินบาทโดยใช้อัตราแลกเปลี่ยน ณ วันนั้น กำไรหรือขาดทุนจากการแปลงค่าเงินตราต่างประเทศบันทึกเป็นรายได้หรือค่าใช้จ่ายในงบกำไรขาดทุนของรอบระยะเวลาบัญชี

### 3.11 เงินกองทุนสำรองเลี้ยงชีพ

บริษัทและบริษัทย่อยได้จัดตั้งกองทุนสำรองเลี้ยงชีพ ซึ่งกำหนดให้พนักงานและบริษัทจ่ายสมทบเข้ากองทุน โดยที่สินทรัพย์ของกองทุนได้แยกออกจากสินทรัพย์ของบริษัท และบริหารโดยผู้จัดการกองทุนสำรองเลี้ยงชีพ

เงินจ่ายสมทบเข้ากองทุนสำรองเลี้ยงชีพของบริษัทบันทึกเป็นค่าใช้จ่ายในงบกำไรขาดทุนสำหรับรอบระยะเวลาบัญชีที่เกี่ยวข้อง

### 3.12 ภาษีเงินได้นิติบุคคล

บริษัทบันทึกค่าใช้จ่ายภาษีเงินได้ตามเกณฑ์ภาษีเงินได้ตามประมวลรัษฎากร

### 3.13 เงินสดและรายการเทียบเท่าเงินสด

เงินสดและรายการเทียบเท่าเงินสด ประกอบด้วย เงินสดในมือและเงินฝากธนาคารที่มีอายุไม่เกิน 3 เดือน โดยไม่รวม รายการเงินฝากที่ติดภาระค้ำประกัน

### 3.14 กำไรต่อหุ้น

กำไรต่อหุ้นคำนวณโดยหารกำไรสุทธิสำหรับปีด้วยจำนวนหุ้นสามัญเฉลี่ยถ่วงน้ำหนักที่ออกในช่วงปี

### 3.15 การใช้ประมาณการทางบัญชี

ในการจัดทำงบการเงินให้เป็นไปตามหลักการบัญชีที่รับรองทั่วไป ฝ่ายบริหารต้องใช้ในการประมาณการและตั้งข้อ สมมติฐานหลายประการ ซึ่งมีผลกระทบต่อจำนวนเงินที่เกี่ยวข้องกับค่าใช้จ่าย สินทรัพย์ และการเปิดเผยข้อมูลเกี่ยวกับ สินทรัพย์และหนี้สินที่อาจเกิดขึ้น ซึ่งผลที่เกิดขึ้นจริงอาจแตกต่างไปจากจำนวนที่ประมาณไว้

### 3.16 ประมาณการหนี้สินและค่าใช้จ่าย และสินทรัพย์ที่อาจเกิดขึ้น

บริษัทและบริษัทย่อยบันทึกประมาณการหนี้สินและค่าใช้จ่ายไว้ในงบการเงินเมื่อบริษัทและบริษัทย่อยมีภาระผูกพัน ตามกฎหมายหรือเป็นภาระผูกพันที่ค่อนข้างแน่นอนที่มีผลสืบเนื่องจากเหตุการณ์ในอดีต ซึ่งอาจทำให้บริษัทฯ และ บริษัทย่อยต้องชำระหรือชดเชยตามภาระผูกพันนั้น และจำนวนที่ต้องชดเชยดังกล่าวสามารถประมาณได้อย่าง สมเหตุสมผล สินทรัพย์ที่อาจเกิดขึ้นจะถูกรับรู้เป็นสินทรัพย์แยกต่างหาก เมื่อมีปัจจัยสนับสนุนว่าจะได้รับแน่นอน

### 3.17 ข้อมูลทางการเงินจำแนกตามส่วนงาน

ข้อมูลทางการเงินจำแนกตามส่วนธุรกิจของบริษัทและบริษัทย่อย บริษัทและบริษัทย่อยนำเสนอส่วนงานธุรกิจเป็น รูปแบบหลักในการรายงาน โดยพิจารณาจากระบบการบริหารจัดการ และโครงสร้างการรายงานทางการเงินของบริษัท และบริษัทย่อยเป็นเกณฑ์ในการกำหนดส่วนงาน

## 4. ลูกหนี้การค้า – สุทธิ

(หน่วย : บาท)

	งบการเงินรวม		งบการเงินเฉพาะของบริษัท	
	2550	2549	2550	2549
ลูกหนี้การค้า	65,835,741	51,536,964	65,784,916	47,791,964
เช็ครับลงวันที่ล่วงหน้า	1,973,305	10,228,348	1,973,305	10,228,348
รวม	67,809,046	61,765,312	67,758,221	58,020,312
หัก ค่าเผื่อหนี้สงสัยจะสูญ	(127,865)	(824,927)	(127,865)	(824,927)
ลูกหนี้การค้า – สุทธิ	67,681,181	60,940,385	67,630,356	57,195,385

บริษัทมีลูกหนี้กลุ่มหนึ่ง ซึ่งบริษัทให้เงื่อนไขการจ่ายชำระเงินนานกว่าลูกหนี้ทั่วไป โดยบริษัทได้รับเช็คลงวันที่ล่วงหน้าจาก ลูกหนี้ดังกล่าว จำนวนเงินตามเช็คลงวันที่ล่วงหน้านดังกล่าว ณ วันที่ 31 ธันวาคม 2550 และ 2549 ที่แสดงรวมอยู่ในเช็ครับลง วันที่ล่วงหน้าเป็นจำนวนเงิน 1.97 ล้านบาท และ 7.31 ล้านบาท ตามลำดับ ซึ่งส่วนใหญ่จะครบกำหนดชำระภายใน 1 ปี ส่วน ที่เหลือเป็นเช็ครับลงวันที่ล่วงหน้าที่รอเรียกเก็บตามกำหนดชำระเงินตามปกติของธุรกิจ ซึ่งส่วนใหญ่จะถึงกำหนดชำระ ภายในระยะเวลาอันใกล้

ยอดคงเหลือ ณ วันที่ 31 ธันวาคม 2550 และ 2549 แยกตามอายุหนี้ที่ค้างชำระได้ ดังนี้

(หน่วย : บาท)

อายุลูกหนี้	งบการเงินรวม		งบการเงินเฉพาะของบริษัท	
	2550	2549	2550	2549
ยังไม่ถึงกำหนดชำระ	54,815,447	42,379,033	54,764,622	38,634,033
ค้างชำระ : ไม่เกิน 3 เดือน	9,409,841	13,811,469	9,409,841	13,811,469
3 – 6 เดือน	2,524,659	1,390,759	2,524,659	1,390,759
6 – 12 เดือน	973,813	3,490,780	973,813	3,490,780
มากกว่า 12 เดือน	85,286	693,271	85,286	693,271
รวม	67,809,046	61,765,312	67,758,221	58,020,312

5. รายการระหว่างบริษัทที่เกี่ยวข้อง

บริษัทมีรายการบัญชีกับบุคคลและกิจการที่เกี่ยวข้องกัน สินทรัพย์ หนี้สิน รายได้และค่าใช้จ่ายส่วนหนึ่งของบริษัทเกิดขึ้นจากรายการกับบุคคลและกิจการที่เกี่ยวข้องกัน ซึ่งเกี่ยวข้องกันโดยการเป็นผู้ถือหุ้น และ/หรือการเป็นกรรมการทั้งทางตรงหรือทางอ้อมโดยกลุ่มบุคคลเดียวกัน

การซื้อขายสินค้าและบริการ

สินค้าที่ซื้อและขายให้กับบุคคลและกิจการที่เกี่ยวข้องกันเป็นไปตามเงื่อนไขการค้าทั่วไปและใกล้เคียงกับราคาตลาด

ยอดคงเหลือระหว่างบริษัทที่เกี่ยวข้อง ณ วันที่ 31 ธันวาคม 2550 และ 2549 มีดังนี้

(หน่วย : บาท)

	งบการเงินรวม		งบการเงินเฉพาะของบริษัท	
	2550	2549	2550	2549
<u>ลูกหนี้การค้า</u>				
Grand – flo Electronic Systems Sdn, Bhd.	-	2,320,962	-	2,320,962
<u>ลูกหนี้อื่น</u>				
บริษัท ไชแมท ซอฟท์ จำกัด	-	-	-	905,316
Grand – flo Electronic Systems Sdn, Bhd.	-	314,866	-	314,866
รวม	-	314,866	-	1,220,182

(หน่วย : บาท)

	งบการเงินรวม		งบการเงินเฉพาะของบริษัท	
	2550	2549	2550	2549
<u>เจ้าหนี้การค้า</u>				
Grand – flo Solution Bhd.	-	1,030,930	-	1,030,930
Grand – flo Electronic Systems Sdn, Bhd.	50,828	4,698,316	50,828	4,698,316
บริษัท ไชแมท ซอฟท์ จำกัด	-	-	3,585,500	-
รวม	50,828	5,729,246	3,636,328	5,729,246
<u>เจ้าหนี้อื่น</u>				
บริษัท ไชแมท ซอฟท์ จำกัด	-	-	600,000	2,116,484
บริษัท ส. สิริ ขนส่ง จำกัด	20,000	-	-	-
รวม	20,000	-	600,000	2,116,484

รายการระหว่างบริษัทที่เกี่ยวข้องกันสำหรับปีสิ้นสุดวันที่ 31 ธันวาคม 2550 และ 2549 มีดังต่อไปนี้

(หน่วย : บาท)

	งบการเงินรวม		งบการเงินเฉพาะของบริษัท	
	2550	2549	2550	2549
<u>ขายสินค้า</u>				
Grand – flo Electronic Systems Sdn, Bhd.	1,099,487	1,844,883	1,099,487	1,844,883
บริษัท ส. สิริขนส่ง จำกัด	-	94,050	-	94,050
รวม	1,099,487	1,938,933	1,099,487	1,938,933
<u>ขายสินทรัพย์</u>				
บริษัท ไชแมท ซอฟท์ จำกัด	-	-	-	446,758
<u>เงินปันผลรับ</u>				
บริษัท ไชแมท ซอฟท์ จำกัด	-	-	13,431,880	-
<u>ซื้อสินค้า</u>				
Grand – flo Electronic Systems Sdn, Bhd.	5,260,166	4,013,437	5,260,166	4,013,437
<u>ซื้อสินทรัพย์</u>				
บริษัท ไชแมท ซอฟท์ จำกัด	-	-	1,800,000	-
Grand – flo Electronic Systems Sdn, Bhd.	-	1,784,216	-	1,784,216
รวม	-	1,784,216	1,800,000	1,784,216
<u>ต้นทุนค่าบริการซอฟต์แวร์</u>				
บริษัท ไชแมท ซอฟท์ จำกัด	-	-	17,213,400	-
<u>ค่าเช่าสถานที่</u>				
นางสาว ชุตติกาญจน์ มานะศิลป์พันธ์	140,000	20,000	-	220,000
บริษัท ส. สิริขนส่ง จำกัด	100,000	-	-	-
รวม	240,000	20,000	-	220,000



ในการประชุมคณะกรรมการบริษัทครั้งที่ 1/2550 ของบริษัท ไชแมท ซอฟท์ จำกัด ซึ่งเป็นบริษัทย่อยของบริษัท เมื่อวันที่ 1 ตุลาคม 2550 คณะกรรมการบริษัทมีมติให้จ่ายเงินสดปันผลระหว่างกาลจากกำไรจากการดำเนินงานสำหรับรอบระยะเวลาบัญชีสิ้นสุดวันที่ 31 มีนาคม 2550 สำหรับหุ้นสามัญจำนวน 300,000 หุ้น เป็นจำนวนเงิน 5.36 ล้านบาท หรือหุ้นละ 17.86 บาท

ในการประชุมคณะกรรมการบริษัทครั้งที่ 2/2550 ของบริษัท ไชแมท ซอฟท์ จำกัด ซึ่งเป็นบริษัทย่อยของบริษัท เมื่อวันที่ 15 ธันวาคม 2550 คณะกรรมการบริษัทมีมติให้จ่ายเงินสดปันผลระหว่างกาลจากกำไรจากการดำเนินงานสำหรับรอบระยะเวลาบัญชีสิ้นสุดวันที่ 30 กันยายน 2550 สำหรับหุ้นสามัญจำนวน 300,000 หุ้น เป็นจำนวนเงิน 8.07 ล้านบาท หรือหุ้นละ 26.91 บาท

บริษัทได้รับรู้รายได้เงินปันผลดังกล่าวไว้ในงบการเงินเฉพาะของบริษัทแล้ว ตามวันที่บริษัทย่อยประกาศจ่ายปันผล

#### 6. สินค้าคงเหลือ – สุทธิ

(หน่วย : บาท)

	งบการเงินรวม		งบการเงินเฉพาะของบริษัท	
	2550	2549	2550	2549
สินค้าสำเร็จรูป	30,586,864	32,543,063	30,586,864	32,543,063
งานระหว่างทำ	280,872	-	-	-
อะไหล่	2,453,098	3,472,987	2,453,098	3,472,987
สินค้าระหว่างทาง	977,758	3,172,481	977,758	3,172,481
รวม	34,298,592	39,188,531	34,017,720	39,188,531
หัก ค่าเผื่อสินค้าเสื่อมสภาพหรือมูลค่าลดลง	(999,354)	(1,236,221)	(999,354)	(1,236,221)
สินค้าคงเหลือ – สุทธิ	33,299,238	37,952,310	33,018,366	37,952,310

#### 7. เงินฝากธนาคารที่มีข้อจำกัดในการใช้

ณ วันที่ 31 ธันวาคม 2550 และ 2549 เงินฝากประจำของบริษัทได้ถูกนำไปวางไว้กับธนาคารเพื่อเป็นประกันวงเงินเบิกเกินบัญชี เงินกู้ยืมระยะสั้นของธนาคาร และหนังสือค้ำประกันที่ธนาคารออกให้ในนามของบริษัทเป็นจำนวนเงิน 11.56 ล้านบาท และ 7.52 ล้านบาท ตามลำดับ ซึ่งมีอัตราดอกเบี้ยระหว่างร้อยละ 2.25 – 2.30 ต่อปี และระหว่างร้อยละ 2.70 – 4.00 ต่อปี ตามลำดับ

#### 8. เงินลงทุนในบริษัทย่อยตามวิธีราคาทุน

บริษัทได้จัดตั้งบริษัทย่อยซึ่งบริษัทเป็นผู้ถือหุ้นทั้งหมดในชื่อ บริษัท ไชแมท ซอฟท์ จำกัด เมื่อวันที่ 31 สิงหาคม 2549 บริษัทได้จ่ายเงินลงทุนจำนวน 3 ล้านบาท เพื่อชำระค่าหุ้นเต็มจำนวนของทุนจดทะเบียนของบริษัทดังกล่าว บริษัทย่อยดังกล่าวประกอบกิจการผลิต พัฒนา ดัดแปลง และจำหน่ายคอมพิวเตอร์ซอฟท์แวร์

## 9. สินทรัพย์ถาวร

## 9.1 อุปกรณ์ – สุทธิ

(หน่วย : บาท)

	งบการเงินรวม			
	2549	เพิ่มขึ้น	ลดลง	2550
<b>ราคาทุน</b>				
อุปกรณ์สำนักงาน	12,924,167	1,177,638	16,387	14,085,418
เครื่องมือและอุปกรณ์	5,859,130	2,618,766	50,125	8,427,771
เครื่องตกแต่งและติดตั้ง	5,482,330	296,340	-	5,778,670
ยานพาหนะ	14,149,631	4,185,564	590,000	17,745,195
รวม	38,415,258	8,278,308	656,512	46,037,054
<b>ค่าเสื่อมราคาสะสม</b>				
อุปกรณ์สำนักงาน	5,231,396	2,790,038	5,028	8,016,406
เครื่องมือและอุปกรณ์	1,555,528	2,605,239	3,159	4,157,608
เครื่องตกแต่งและติดตั้ง	1,546,855	1,009,850	-	2,556,705
ยานพาหนะ	4,433,521	3,397,512	589,999	7,241,034
รวม	12,767,300	9,802,639	598,186	21,971,753
<b>ราคาตามบัญชีสุทธิ</b>	25,647,958			24,065,301
ค่าเผื่อการด้อยค่าของสินทรัพย์	(2,447,997)			(2,447,997)
<b>อุปกรณ์ – สุทธิ</b>	23,199,961			21,617,304
<b>ค่าเสื่อมราคาสำหรับปี</b>	6,726,447			9,802,639

(หน่วย : บาท)

	งบการเงินเฉพาะของบริษัท			
	2549	เพิ่มขึ้น	ลดลง	2550
<b>ราคาทุน</b>				
อุปกรณ์สำนักงาน	11,960,022	1,092,587	16,386	13,036,223
เครื่องมือและอุปกรณ์	5,859,130	2,618,766	50,125	8,427,771
เครื่องตกแต่งและติดตั้ง	5,482,330	296,340	-	5,778,670
ยานพาหนะ	14,149,631	4,185,564	590,000	17,745,195
รวม	37,451,113	8,193,257	656,511	44,987,859

(หน่วย : บาท)

	งบการเงินเฉพาะของบริษัท			
	2549	เพิ่มขึ้น	ลดลง	2550
<b>ค่าเสื่อมราคาสะสม</b>				
อุปกรณ์สำนักงาน	5,190,096	2,460,108	5,028	7,645,176
เครื่องมือและอุปกรณ์	1,555,528	2,605,239	3,159	4,157,608
เครื่องตกแต่งและติดตั้ง	1,546,855	1,009,850	-	2,556,705
ยานพาหนะ	4,433,521	3,397,512	589,999	7,241,034
รวม	12,726,000	9,472,709	598,186	21,600,523
<b>ราคาตามบัญชีสุทธิ</b>	24,725,113			23,387,336
ค่าเผื่อการด้อยค่าของสินทรัพย์	(2,447,997)			(2,447,997)
<b>อุปกรณ์ – สุทธิ</b>	22,277,116			20,939,339
<b>ค่าเสื่อมราคาสำหรับปี</b>	6,685,147			9,472,709

## 9.2 อุปกรณ์เพื่อให้เช่า – สุทธิ

(หน่วย : บาท)

	งบการเงินรวมและงบการเงินเฉพาะบริษัท			
	2549	เพิ่มขึ้น	ลดลง	2550
<b>ราคาทุน</b>				
คอมพิวเตอร์พกพา	16,593,573	4,524,683	533,365	20,584,891
ส่วนอุปกรณ์ประกอบ	2,146,470	-	-	2,146,470
รวม	18,740,043	4,524,683	533,365	22,731,361
<b>ค่าเสื่อมราคาสะสม</b>				
คอมพิวเตอร์พกพา	7,471,641	4,167,111	337,798	11,300,954
ส่วนอุปกรณ์ประกอบ	931,310	429,294	-	1,360,604
รวม	8,402,951	4,596,405	337,798	12,661,558
<b>อุปกรณ์เพื่อให้เช่า – สุทธิ</b>	10,337,092			10,069,803
<b>ค่าเสื่อมราคาสำหรับปี</b>	3,748,008			4,596,405

## 10. คอมพิวเตอร์โปรแกรมสำหรับระบบบัญชี – สุทธิ

(หน่วย : บาท)

	งบการเงินรวม		งบการเงินเฉพาะของบริษัท	
	2550	2549	2550	2549
คอมพิวเตอร์โปรแกรมสำหรับระบบบัญชี	2,551,691	1,784,216	3,584,216	1,784,216
หัก ค่าเสื่อมราคาสะสม	(710,361)	(50,512)	(796,483)	(50,512)
สุทธิ	1,841,330	1,733,704	2,787,733	1,733,704

# 11. เงินเบิกเกินบัญชีธนาคารและเงินกู้ยืมระยะสั้นจากสถาบันการเงิน

(หน่วย : บาท)

	งบการเงินรวม		งบการเงินเฉพาะของบริษัท	
	2550	2549	2550	2549
เงินเบิกเกินบัญชีธนาคาร	-	957,472	-	957,472
หนี้สินภายใต้สัญญาทรัสต์รีซีท	-	9,310,939	-	9,310,939
รวม	-	10,268,411	-	10,268,411

ณ วันที่ 31 ธันวาคม 2550 และ 2549 บริษัทมีวงเงินเบิกเกินบัญชีจำนวนรวม 10 ล้านบาท และ 7 ล้านบาทตามลำดับ โดยมีอัตราดอกเบี้ยระหว่างร้อยละ 4.25 – 4.30 ต่อปี และ 8.25 – 9.00 ต่อปี ตามลำดับ วงเงินหนี้สินภายใต้สัญญาทรัสต์รีซีท และเลตเตอร์ออฟเครดิตและสัญญาซื้อขายเงินตราต่างประเทศล่วงหน้าและสินเชื่ออื่นๆ จำนวน 20 ล้านบาท และ 17 ล้านบาท ตามลำดับ ซึ่งมีอัตราดอกเบี้ยระหว่างร้อยละ 6.00 – 7.00 ต่อปี และ 7.00 – 7.50 ต่อปี ตามลำดับหนี้สินดังกล่าวคำนวณค่าประกันโดยการจำนำเงินฝากประจำของบริษัทและกรรมการบริษัท

ณ วันที่ 31 ธันวาคม 2550 และ 2549 บริษัทมีวงเงินสัญญาขายโอนสิทธิเรียกร้องของลูกหนี้ให้ธนาคารจำนวน 20 ล้านบาท ซึ่งคำนวณค่าประกันโดยกรรมการของบริษัท 2 ท่าน มีค่าธรรมเนียมการใช้สินเชื่อร้อยละ MOR + 1.25% ต่อปี และค่าธรรมเนียมการเรียกเก็บหนี้ 0.10% ของจำนวนเงินตามใบแจ้งหนี้

# 12. หนี้สินตามสัญญาเช่าซื้อและสัญญาเช่าทางการเงิน

(หน่วย : บาท)

	งบการเงินรวม		งบการเงินเฉพาะของบริษัท	
	2550	2549	2550	2549
หนี้สินตามสัญญาเช่าซื้อและสัญญาเช่า				
ทางการเงิน	7,673,353	11,479,175	7,673,353	11,479,175
หัก : ดอกเบี้ยรอตัดบัญชี	(954,403)	(819,667)	(954,403)	(819,667)
	6,718,950	10,659,508	6,718,950	10,659,508
หัก : ส่วนที่ถึงกำหนดชำระภายในหนึ่งปี	(2,605,610)	(6,594,997)	(2,605,610)	(6,594,997)
หนี้สินตามสัญญาเช่าซื้อและสัญญาเช่า				
ทางการเงิน - สุทธิ	4,113,340	4,064,511	4,113,340	4,064,511

บริษัทได้ทำสัญญาเช่าซื้อรถยนต์และอุปกรณ์จากบริษัทลีสซิ่งในประเทศ มีระยะเวลา 3 – 4 ปี รถยนต์และอุปกรณ์ดังกล่าวมีมูลค่ารวมทั้งสิ้นประมาณ 13.92 ล้านบาท บริษัทจ่ายค่าเช่าประมาณรวมปีละ 3.25 ล้านบาท ซึ่งจะครบกำหนดระหว่างปี 2551 – 2554 หนี้สินดังกล่าวคำนวณค่าประกันโดยกรรมการบริษัท

### 13. ภาษีเงินได้

	ล้านบาท			
	สำหรับปีสิ้นสุดวันที่ 31 ธันวาคม			
	งบการเงินรวม		งบการเงินเฉพาะของบริษัท	
	2550	2549	2550	2549
กำไรสุทธิ	30.76	36.09	30.20	33.82
ภาษีเงินได้	5.79	15.91	5.78	15.91
กำไรสุทธิก่อนภาษีเงินได้	36.55	52.00	35.98	49.73
บวก รายการที่ไม่ถือเป็นค่าใช้จ่ายทางภาษี	6.67	11.58	5.70	11.58
หัก รายได้ที่ไม่ต้องนำมาคำนวณภาษีเงินได้	(8.99)	(8.27)	(22.40)	(8.27)
กำไรส่วนที่ได้รับส่งเสริมการลงทุน	(14.88)	(2.27)	-	-
กำไรสุทธิทางภาษี	19.35	53.04	19.28	53.04
ภาษีเงินได้	5.79	15.91	5.78	15.91

บริษัท ย่อย ได้รับสิทธิพิเศษจากคณะกรรมการส่งเสริมการลงทุนในพระราชบัญญัติส่งเสริมการลงทุน พ.ศ. 2520 สำหรับกิจการซอฟต์แวร์ประเภท Enterprise Software และ Digital content ตามบัตรส่งเสริมการลงทุนเลขที่ 1992 (7) /2549 ออกให้ ณ วันที่ 11 ตุลาคม 2549 โดยบริษัท ย่อย ได้รับยกเว้นภาษีเงินได้นิติบุคคลสำหรับกำไรสุทธิที่ได้จากการประกอบกิจการที่ได้รับการส่งเสริม มีกำหนดเวลาแปดปีนับแต่วันที่เริ่มมีรายได้จากการประกอบกิจการนั้น

### 14. เงินปันผล

ตามมติที่ประชุมวิสามัญผู้ถือหุ้นครั้งที่ 1/2549 เมื่อวันที่ 28 สิงหาคม 2549 ผู้ถือหุ้นมีมติอนุมัติจ่ายเงินปันผลระหว่างกาลเป็นหุ้นปันผลในอัตรา 1 หุ้นเดิม ต่อ 1.25 หุ้นปันผล คิดเป็นจำนวนเงิน 31.25 ล้านบาท และจ่ายเงินสดปันผลจำนวน 3.50 ล้านบาท หรือหุ้นละ 1.40 บาท

ตามมติที่ประชุมของกรรมการครั้งที่ 3/2549 เมื่อวันที่ 30 พฤศจิกายน 2549 ที่ประชุมมีมติอนุมัติประกาศจ่ายเงินปันผลระหว่างกาลจำนวน 15 ล้านบาทหรือหุ้นละ 0.48 บาท

ตามมติที่ประชุมของกรรมการครั้งที่ 5/2550 เมื่อวันที่ 15 พฤศจิกายน 2550 ที่ประชุมมีมติอนุมัติประกาศจ่ายเงินสดปันผลระหว่างกาลจำนวน 20.72 ล้านบาทหรือหุ้นละ 0.37 บาท

### 15. ทุนเรือนหุ้น

ตามมติที่ประชุมวิสามัญครั้งที่ 1/2549 ณ วันที่ 28 สิงหาคม 2549 ผู้ถือหุ้นมีมติให้เปลี่ยนมูลค่าหุ้นจากเดิม มูลค่าหุ้นละ 10 บาท จำนวน 2,500,000 หุ้น เป็นมูลค่าหุ้นละ 1 บาท จำนวน 25,000,000 หุ้น บริษัทได้จดทะเบียนเปลี่ยนแปลงมูลค่าหุ้นดังกล่าวกับกระทรวงพาณิชย์เมื่อวันที่ 10 ตุลาคม 2549

ตามมติที่ประชุมผู้ถือหุ้นข้างต้น ผู้ถือหุ้นมีมติให้เพิ่มทุนจดทะเบียนจากเดิม 25 ล้านบาท (25,000,000 หุ้น มูลค่าหุ้นละ 1 บาท) เป็น 75 ล้านบาท (75,000,000 หุ้น มูลค่าหุ้นละ 1 บาท) เพื่อใช้ในการรองรับการจ่ายหุ้นปันผลให้แก่ผู้ถือหุ้นจำนวน 31,250,000 หุ้น และเสนอขายให้แก่ประชาชนทั่วไปจำนวน 18,750,000 หุ้น บริษัทได้จดทะเบียนเปลี่ยนแปลงการเพิ่มทุนดังกล่าวกับกระทรวงพาณิชย์เมื่อวันที่ 26 ตุลาคม 2549

ตามมติที่ประชุมของกรรมการ ในการประชุมครั้งที่ 5/2550 เมื่อวันที่ 15 พฤศจิกายน 2550 ที่ประชุมมีมติให้อนุมัติจัดสรรหุ้นสามัญจำนวน 18.75 ล้านหุ้นที่เหลือจากการเพิ่มทุนเพื่อเสนอขายหุ้นให้แก่ประชาชนเป็นครั้งแรกในตลาดหลักทรัพย์เอ็มเอไอ โดยให้จัดจำหน่ายในวันที่ 27 – 29 พฤศจิกายน 2550

16. สำรองตามกฎหมาย

ตามพระราชบัญญัติบริษัทมหาชนจำกัด พ.ศ.2535 บริษัทต้องจัดสรรกำไรสุทธิประจำปีส่วนหนึ่งไว้เป็นสำรองตามกฎหมายไม่น้อยกว่าร้อยละห้าของกำไรสุทธิสำหรับปี จนกว่าสำรองดังกล่าวจะมีจำนวนไม่น้อยกว่าร้อยละสิบของทุนจดทะเบียน บริษัทได้จัดสรรสำรองตามกฎหมายจำนวน 2.62 ล้านบาท และ 3.54 ล้านบาท ในระหว่างปี 2550 และ 2549 ตามลำดับสำรองตามกฎหมายนี้จะนำไปจ่ายเงินปันผลไม่ได้

17. กองทุนสำรองเลี้ยงชีพ

เมื่อวันที่ 20 มิถุนายน 2549 บริษัทฯ และบริษัทย่อย และพนักงานของบริษัทฯและบริษัทย่อยได้ร่วมกันจัดตั้งกองทุนสำรองเลี้ยงชีพขึ้นภายใต้การอนุมัติจากกระทรวงการคลังตามพระราชบัญญัติกองทุนสำรองเลี้ยงชีพ พ.ศ. 2530 ซึ่งประกอบด้วยเงินที่พนักงานจ่ายสะสมและเงินที่บริษัทฯและบริษัทย่อยจ่ายสมทบให้อัตราร้อยละ 3 ของเงินเดือน และจะจ่ายให้กับพนักงานในกรณีที่ออกจากการงานตามระเบียบว่าด้วยกองทุนของบริษัทฯและบริษัทย่อย กองทุนสำรองเลี้ยงชีพนี้บริหารจัดการโดยบริษัทหลักทรัพย์จัดการกองทุนรวม ทิสโก้ จำกัด

ในระหว่างปีสิ้นสุดวันที่ 31 ธันวาคม 2550 และ 2549 บริษัทฯ และบริษัทย่อยได้จ่ายสมทบกองทุนฯเป็นจำนวนเงิน 0.57 ล้านบาท และ 0.19 ล้านบาท ตามลำดับ

18. ภาวะผูกพัน

18.1 การค้าประกันโดยธนาคาร

ณ วันที่ 31 ธันวาคม 2550 บริษัทมีภาวะผูกพันจากการที่ธนาคารออกหนังสือค้ำประกันในนามของบริษัทให้แก่ลูกค้าของบริษัท ตามเงื่อนไขในสัญญาเช่าอุปกรณ์จำนวน 1.52 ล้านบาท การขายสินค้าจำนวน 3.00 ล้านบาท และสัญญาบริการจำนวน 2.13 ล้านบาท

18.2 ภาวะผูกพันตามสัญญาเช่าดำเนินงาน

บริษัทได้ทำสัญญาเช่าดำเนินงานเพื่อเช่าสำนักงานและบริการ ณ วันที่ 31 ธันวาคม 2550 จำนวนเงินที่ต้องจ่ายในอนาคตตามสัญญาเช่าดำเนินงานที่จะครบกำหนดภายใน 1 ปี เท่ากับ 1.75 ล้านบาท และที่จะครบกำหนดภายใน 2 – 3 ปี เท่ากับ 1.21 ล้านบาท ตามลำดับ (ส่วนของบริษัท 1.51 ล้านบาทและ 0.83 ล้านบาท ตามลำดับ)

19. การเปิดเผยข้อมูลเกี่ยวกับเครื่องมือทางการเงิน

ความเสี่ยงจากอัตราแลกเปลี่ยน

บริษัทมีความเสี่ยงจากอัตราแลกเปลี่ยนเงินตราต่างประเทศเนื่องจากบริษัทมีเจ้าหนี้เป็นสกุลเงินต่างประเทศ บริษัทได้เข้าทำสัญญาซื้อขายเงินตราต่างประเทศล่วงหน้าเพื่อป้องกันความเสี่ยงจากอัตราแลกเปลี่ยนดังกล่าว

ณ วันที่ 31 ธันวาคม 2550 บริษัทมีสัญญาซื้อขายเงินตราต่างประเทศล่วงหน้าเพื่อป้องกันความเสี่ยงจากอัตราแลกเปลี่ยนสำหรับการสั่งซื้อสินค้าที่จะต้องจ่ายในอนาคตจำนวน 433,489 เหรียญสหรัฐฯ อัตราแลกเปลี่ยนระหว่าง 33.86 – 34.28 บาทต่อ 1 เหรียญสหรัฐอเมริกา และครบกำหนดเดือน กุมภาพันธ์ – พฤษภาคม 2551

#### ความเสี่ยงจากอัตราดอกเบี้ย

ความเสี่ยงเกี่ยวกับอัตราดอกเบี้ยนี้เกิดขึ้นจากการเปลี่ยนแปลงของอัตราดอกเบี้ยในตลาดในอนาคต การเปลี่ยนแปลงดังกล่าวจะส่งผลกระทบต่อผลการดำเนินงานและกระแสเงินสดของบริษัทฯ และบริษัทย่อย บริษัทฯ และบริษัทย่อยมีความเสี่ยงเกี่ยวกับอัตราดอกเบี้ยเนื่องจากมีเงินฝากกับธนาคาร เงินเบิกเกินบัญชีธนาคาร และเงินกู้ยืมตามรายละเอียดดังนี้

หน่วย : ล้านบาท

	งบการเงินรวม			
	31 ธันวาคม 2550			
	มีอัตราดอกเบี้ย	มีอัตราดอกเบี้ย		
	ลอยตัว	คงที่	ไม่มีดอกเบี้ย	รวม
<u>สินทรัพย์/หนี้สินทางการเงิน</u>				
เงินสดและรายการเทียบเท่าเงินสด	9.19	60.00	13.20	82.39
เงินฝากธนาคารที่มีข้อจำกัดในการใช้	-	11.56	-	11.56

หน่วย : ล้านบาท

	งบการเงินรวม			
	31 ธันวาคม 2549			
	มีอัตราดอกเบี้ย	มีอัตราดอกเบี้ย		
	ลอยตัว	คงที่	ไม่มีดอกเบี้ย	รวม
<u>สินทรัพย์/หนี้สินทางการเงิน</u>				
เงินสดและรายการเทียบเท่าเงินสด	0.58	-	12.85	13.43
เงินฝากธนาคารที่มีข้อจำกัดในการใช้	-	7.52	-	7.52
เงินเบิกเกินบัญชีและเงินกู้ยืมระยะสั้น				
จากธนาคาร	10.27	-	-	10.27

หน่วย : ล้านบาท

	งบการเงินเฉพาะของบริษัท			
	31 ธันวาคม 2550			
	มีอัตราดอกเบี้ย	มีอัตราดอกเบี้ย		
	ลอยตัว	คงที่	ไม่มีดอกเบี้ย	รวม
<u>สินทรัพย์/หนี้สินทางการเงิน</u>				
เงินสดและรายการเทียบเท่าเงินสด	6.58	60.00	13.20	79.78
เงินฝากธนาคารที่มีข้อจำกัดในการใช้	-	11.56	-	11.56

หน่วย : ล้านบาท

งบการเงินเฉพาะของบริษัท				
31 ธันวาคม 2549				
สินทรัพย์/หนี้สินทางการเงิน	มีอัตราดอกเบี้ย	มีอัตราดอกเบี้ย	ไม่มีดอกเบี้ย	รวม
	ลอยตัว	คงที่		
เงินสดและรายการเทียบเท่าเงินสด	0.58	-	12.59	13.17
เงินฝากธนาคารที่มีข้อจำกัดในการใช้	-	7.52	-	7.52
เงินเบิกเกินบัญชีและเงินกู้ยืมระยะสั้น				
จากธนาคาร	10.27	-	-	10.27

สินทรัพย์และหนี้สินทางการเงินที่มีอัตราดอกเบี้ยคงที่และวันที่ครบกำหนดของเครื่องมือทางการเงินนับจากวันที่ในงบดุล ณ วันที่ 31 ธันวาคม 2550 และ 2549 มีดังนี้ :

หน่วย : ล้านบาท

งบการเงินรวม					
31 ธันวาคม 2550					
เมื่อทวงถาม	1 - 6	7 - 12	มากกว่า	รวม	อัตราดอกเบี้ย
	เดือน	เดือน	1 ปี		
สินทรัพย์/หนี้สินทางการเงิน					
เงินฝากประจำกับธนาคาร	-	60.00	-	60.00	2.60%
เงินฝากธนาคารที่มีข้อจำกัดในการใช้	-	11.56	-	11.56	2.25% - 2.30%

หน่วย : ล้านบาท

งบการเงินรวม					
31 ธันวาคม 2549					
เมื่อทวงถาม	1 - 6	7 - 12	มากกว่า	รวม	อัตราดอกเบี้ย
	เดือน	เดือน	1 ปี		
สินทรัพย์/หนี้สินทางการเงิน					
เงินฝากธนาคารที่มีข้อจำกัดในการใช้	-	6.00	1.52	7.52	2.70% - 4.00%
เงินเบิกเกินบัญชีและเงินกู้ยืมระยะสั้น					
จากธนาคาร	0.96	9.31	-	10.27	7.00% - 9.00%



หน่วย : ล้านบาท

## งบการเงินเฉพาะของบริษัท

31 ธันวาคม 2550

	เมื่อทวงถาม	1 - 6 เดือน	7 - 12 เดือน	มากกว่า 1 ปี	รวม	อัตราดอกเบี้ย
สินทรัพย์/หนี้สินทางการเงิน						
เงินฝากประจำกับธนาคาร	-	60.00	-	-	60.00	2.60%
เงินฝากธนาคารที่มีข้อจำกัดในการใช้	-	11.56	-	-	11.56	2.25% - 2.30%

หน่วย : ล้านบาท

## งบการเงินเฉพาะของบริษัท

31 ธันวาคม 2549

	เมื่อทวงถาม	1 - 6 เดือน	7 - 12 เดือน	มากกว่า 1 ปี	รวม	อัตราดอกเบี้ย
สินทรัพย์/หนี้สินทางการเงิน						
เงินฝากธนาคารที่มีข้อจำกัดในการใช้	-	6.00	-	1.52	7.52	2.70 - 4.00%
เงินเบิกเกินบัญชีและเงินกู้ยืมระยะสั้น จากธนาคาร	0.96	9.31	-	-	10.27	7.00 - 9.00%

ความเสี่ยงจากการให้สินเชื่อ

บริษัทได้ให้สินเชื่อทางการค้าแก่ลูกค้าที่ซื้อขายกันเป็นปกติทางการค้า บริษัทมีนโยบายในการบริหารความเสี่ยงจากการให้สินเชื่อ โดยมีการติดตามการชำระหนี้ของลูกค้าอย่างใกล้ชิด และให้ความสำคัญต่อลูกหนี้รายที่ค้างชำระนานเกินกำหนด และบริษัทจะพิจารณาตั้งค่าเผื่อหนี้สงสัยจะสูญสำหรับลูกหนี้รายที่คาดว่าจะเรียกเก็บเงินไม่ได้ ณ ปัจจุบัน บริษัทคาดว่าจะไม่ได้รับความเสียหายอย่างเป็นสาระสำคัญจากการเก็บเงินจากลูกหนี้การค้า

มูลค่ายุติธรรมของเครื่องมือทางการเงิน

ข้อสมมติฐานที่ใช้ในการประมาณการมูลค่ายุติธรรมของแต่ละประเภทเครื่องมือทางการเงินของบริษัท มีดังนี้

- สินทรัพย์ทางการเงิน แสดงในมูลค่ายุติธรรมโดยประมาณ
- หนี้สินทางการเงิน ราคาตามบัญชีมีมูลค่าใกล้เคียงกับราคายุติธรรม เนื่องจากหนี้สินดังกล่าวจะครบกำหนดในระยะเวลาอันใกล้

## 20. ข้อมูลทางการเงินจำแนกตามส่วนงาน

(หน่วย : บาท)

	งบการเงินรวม				
	สำหรับปีสิ้นสุดวันที่ 31 ธันวาคม 2550				
	จำหน่ายอุปกรณ์ และโปรแกรม คอมพิวเตอร์	รายได้ ค่าบริการและ ค่าบริการให้เช่า	ค่าบริการให้เช่า	อื่นๆ	รวม
รายได้	291,399,785	47,716,057	9,506,691	3,083,376	351,705,909
ต้นทุนขายและบริการ	(226,572,026)	(24,582,438)	(3,727,278)	-	(254,881,742)
กำไรขั้นต้น	64,827,759	23,133,619	5,779,413	3,083,376	96,824,167
ค่าใช้จ่ายในการขายและบริหาร					(58,999,693)
ดอกเบี้ยจ่าย					(1,269,820)
ภาษีเงินได้					(5,794,577)
กำไรสุทธิ					30,760,077
สินทรัพย์รวม	194,045,920	23,268,760	14,506,756	5,577,433	237,398,869

(หน่วย : บาท)

	งบการเงินรวม				
	สำหรับปีสิ้นสุดวันที่ 31 ธันวาคม 2549				
	จำหน่ายอุปกรณ์ และโปรแกรม คอมพิวเตอร์	รายได้ ค่าบริการและ ค่าบริการให้เช่า	ค่าบริการให้เช่า	อื่นๆ	รวม
รายได้	227,758,266	47,962,595	10,083,780	3,397,177	289,201,818
ต้นทุนขายและบริการ	(147,419,981)	(29,237,511)	(3,748,008)	-	(180,405,500)
กำไรขั้นต้น	80,338,285	18,725,084	6,335,772	3,397,177	108,796,318
ค่าใช้จ่ายในการขายและบริหาร					(55,863,935)
ดอกเบี้ยจ่าย					(927,336)
ภาษีเงินได้					(15,911,459)
กำไรสุทธิ					36,093,588
สินทรัพย์รวม	133,061,535	15,492,566	19,124,399	471,856	168,150,356

(หน่วย : บาท)

## งบการเงินเฉพาะของบริษัท

สำหรับปีสิ้นสุดวันที่ 31 ธันวาคม 2550

	จำนวนอุปกรณ์ และโปรแกรม คอมพิวเตอร์	รายได้			รวม
		ค่าบริการและ ค่าบริการให้เช่า	ค่าบริการให้เช่า	อื่นๆ	
รายได้	287,061,935	47,621,057	9,506,691	16,591,719	360,781,402
ต้นทุนขายและบริการ	(238,135,978)	(24,582,437)	(3,727,278)	-	(266,445,693)
กำไรขั้นต้น	48,925,957	23,038,620	5,779,413	16,591,719	94,335,709
ค่าใช้จ่ายในการขายและบริหาร					(57,085,052)
ดอกเบี้ยจ่าย					(1,269,820)
ภาษีเงินได้					(5,783,710)
กำไรสุทธิ					30,197,127
สินทรัพย์รวม	194,372,618	23,268,760	14,506,756	5,577,433	237,725,567

(หน่วย : บาท)

## งบการเงินเฉพาะของบริษัท

สำหรับปีสิ้นสุดวันที่ 31 ธันวาคม 2549

	จำนวนอุปกรณ์ และโปรแกรม คอมพิวเตอร์	รายได้			รวม
		ค่าบริการและ ค่าบริการให้เช่า	ค่าบริการให้เช่า	อื่นๆ	
รายได้	224,258,266	47,962,595	10,083,780	3,397,177	285,701,818
ต้นทุนขายและบริการ	(146,452,427)	(29,237,511)	(3,748,008)	-	(179,437,946)
กำไรขั้นต้น	77,805,839	18,725,084	6,335,772	3,397,177	106,263,872
ค่าใช้จ่ายในการขายและบริหาร					(55,607,245)
ดอกเบี้ยจ่าย					(927,336)
ภาษีเงินได้					(15,911,459)
กำไรสุทธิ					33,817,832
สินทรัพย์รวม	132,036,478	15,492,566	19,124,399	471,856	167,125,299

## 21. ค่าตอบแทนกรรมการ

ค่าตอบแทนกรรมการ เป็นผลประโยชน์ที่จ่ายให้แก่กรรมการของบริษัทตามมาตรา 90 ของพระราชบัญญัติบริษัทมหาชนจำกัด โดยไม่รวมเงินเดือนและผลประโยชน์ที่เกี่ยวข้องที่จ่ายให้แก่กรรมการซึ่งดำรงตำแหน่งเป็นผู้บริหารของบริษัท ค่าตอบแทนกรรมการดังกล่าวได้รับอนุมัติจากที่ประชุมสามัญผู้ถือหุ้นประจำปีของบริษัท

22. การเปลี่ยนแปลงการจัดประเภทรายการบัญชีใหม่

รายการในงบการเงินสำหรับปีสิ้นสุดวันที่ 31 ธันวาคม 2549 บางรายการได้มีการจัดประเภทรายการใหม่เพื่อให้สอดคล้องกับรายการในงบการเงินสำหรับปีสิ้นสุดวันที่ 31 ธันวาคม 2550

23. การอนุมัติงบการเงิน

งบการเงินนี้ได้รับอนุมัติจากคณะกรรมการของบริษัทแล้ว เมื่อวันที่ 26 กุมภาพันธ์ 2551