



จากความสำเร็จในประเทศไทย
สู่ความสำเร็จในระดับโลก

รายงานประจำปี 2548

บริษัท อินโดรามา โพลีเมอร์ส จำกัด (มหาชน)

สารบัญ

สารสนเทศจากประธานกรรมการ	1
ข้อมูลสำคัญของผลการ	2
สารสนเทศจากประธานเจ้าหน้าที่บริหาร	4
คณะกรรมการ	7
ผู้ถือหุ้นส่วนใหญ่	10
โครงสร้างผู้ถือหุ้น	11
โครงสร้างการบริหาร	12
คำอธิบายและการวิเคราะห์ของฝ่ายบริหาร	13
การผลิต	16
ภาพรวมด้านตลาด	19
การพัฒนาทรัพยากรมนุษย์	22
การเผื่อดูแลด้านสิ่งแวดล้อม	25
ปัจจัยเสี่ยง	27
บรรษัทภิบาล/การกำกับดูแลกิจการ	30
รายงานของคณะกรรมการตรวจสอบ	33
รายการเกี่ยวโยงกัน (Connected Transactions)	34
ความรับผิดชอบของคณะกรรมการเกี่ยวกับงบการเงิน	37
งบการเงิน	38
ข้อมูลบริษัท (ปกหลังด้านใน)	

สารานุกรมจากประธานกรรมการ

จากความสำเร็จในประเทศไทย สู่ความสำเร็จในระดับโลก



การเปิดตัวครั้งแรกของบริษัท อินโดรามา โพลีเอสเตอร์ จำกัด (มหาชน) หรือ IRP ในตลาดหลักทรัพย์แห่งประเทศไทย (ตลท.) เมื่อวันที่ 2 สิงหาคม 2548 นั้น ได้แสดงให้เห็นถึงความสำเร็จตลอดระยะเวลา 10 ปี ของการอุทิศตนเพื่อการพัฒนาธุรกิจอย่างต่อเนื่องและการเติบโตของธุรกิจโพลีเอสเตอร์ PET ในประเทศไทย การเสนอขายหุ้นแก่ประชาชนทั่วไปครั้งแรก (IPO) จำนวน 1,200 ล้านบาท ได้ก่อให้เกิดพื้นฐานประการสำคัญในการยกระดับศักยภาพในการผลิตที่ใช้ประเทศไทยเป็นฐานของการผลิตสำหรับตลาดโลกโดยปราศจากข้อจำกัดทางการค้าต่างๆ ที่มีอยู่ในปัจจุบัน

การมีวิสัยทัศน์และมุมมองต่อธุรกิจที่แข็งแกร่งของตระกูลโกลเซียที่มีถิ่นฐานเดิมอยู่ในประเทศอินเดีย และต่อมาได้เริ่มก่อสร้างกลุ่มธุรกิจที่มีชื่อว่า อินโดรามา ในประเทศไทย ตั้งแต่ปี 2533 เป็นต้นมา สิ่งที่ตระกูลโกลเซียเล็งเห็นถึงศักยภาพในการผลิตในประเทศไทยคือ ส่วนผสมที่ลงตัวของปัจจัยการผลิตซึ่งไม่สามารถพบได้ที่อื่น ดังเช่น ความเชื่อมโยงระหว่างการผลิตกับธุรกิจ และการดำเนินการด้านสิทธิพิเศษที่ได้จากภาครัฐ ความพร้อมของทรัพยากรและแรงงานที่มีคุณภาพ การปราศจากการแบ่งแยกในเชื้อชาติและสิ่งต่างๆ ที่ประกอบกันเป็นสิ่งแวดล้อมทางธุรกิจ ปัจจัยดังกล่าวนี้ได้นำมาให้เกิดการสร้างสรรคและประสิทธิภาพจากการดำเนินงานสูงสุด และในด้านการมีมุมมองต่อเศรษฐกิจโลกที่เกิดขึ้นในประเทศไทย จากการเริ่มการผลิตเม็ดพลาสติก PET จำนวน 20,000 ตัน ที่เกิดขึ้นในปี 2538 บริษัทคาดว่าปริมาณผลผลิตทั้งกลุ่มธุรกิจเมื่อสิ้นสุดปี 2549 ที่เกิดจากการดำเนินงานในสามภูมิภาค คือ ทวีปเอเชีย ทวีปอเมริกาเหนือ และทวีปยุโรป จะมีทั้งสิ้น 524,000 ตัน

กลุ่มบริษัทอินโดรามาได้เล็งเห็นแต่เพียงการเติบโตทางศักยภาพของฐานการผลิตในประเทศไทยและการเชื่อมโยงตลาดภายในประเทศกับตลาดภูมิภาคเท่านั้น หากแต่ยังเล็งเห็นถึงการขยายฐานการผลิตไปสู่ภูมิภาคต่างๆ ของโลกอีกด้วย จากจุดเริ่มของบริษัท อินโด เตพี (ประเทศไทย) จำกัด ในเดือนมกราคม ปี 2538 สู่การเป็นบริษัทมหาชนในนามของ บริษัท อินโดรามา โพลีเอสเตอร์ จำกัด (มหาชน) ในเดือนพฤศจิกายน ปี 2547 และได้ก้าวเข้าไปถือหุ้นทั้งหมดในโรงงานผลิตเม็ดพลาสติก PET ที่ตั้งอยู่ในมลรัฐนอร์ท แคโรไลนา เพื่อรองรับตลาดในประเทศสหรัฐอเมริกาที่ถือเป็นตลาดที่ใหญ่ที่สุดในโลกสำหรับกลุ่มอุตสาหกรรมเม็ดพลาสติก PET ตลอดจนการขยายการดำเนินงานก่อสร้างโรงงานที่ตั้งอยู่ในประเทศลิทัวเนีย เพื่อที่จะผลิตสินค้ารองรับตลาดในทวีปยุโรปที่ถือเป็นตลาดที่มีขนาดใหญ่เป็นลำดับสองของโลก

หนึ่งในจุดแข็งประการสำคัญของบริษัท คือ การเชื่อมั่นในบริษัทภิบาลที่ได้ถือปฏิบัติและพัฒนาเรื่อยมา โดยมีเป้าหมายสูงสุดที่จะประสานเชื่อมโยงระหว่างผู้มีส่วนเกี่ยวข้องทุกฝ่าย โดยเฉพาะอย่างยิ่งกับสถาบันการเงินในต่างประเทศ นอกจากนี้ การมีทรัพยากรบุคคลที่ทุ่มเทการปฏิบัติหน้าที่ให้แก่องค์กรเรื่อยมาเป็นเหตุผลสำคัญของการก่อให้เกิดประสิทธิภาพสูงสุดของการดำเนินงาน จากเหตุผลทางวัฒนธรรมองค์กรในด้านความโปร่งใสตรวจสอบได้ถือปฏิบัติเป็นเวลานานและต่อเนื่องกันมาในกลุ่มธุรกิจ ทำให้บริษัทในวันนี้สามารถเข้ามามีบทบาทสำคัญในตลาดหลักทรัพย์แห่งประเทศไทยโดยไม่จำเป็นต้องมีการปรับเปลี่ยนในด้านวัฒนธรรมและแนวปฏิบัติขององค์กรเพื่อการนี้แต่อย่างใด

ท่ามกลางการแข่งขันอย่างรุนแรงในอุตสาหกรรม บริษัทได้แสดงให้เห็นถึงความสำเร็จอันเนื่องมาจากการถือปฏิบัติตามหลักการที่สำคัญทางธุรกิจในทุกสถานะต่างๆ โดยยึดหลักการดำเนินงานเพื่อสร้างประโยชน์สูงสุดให้แก่ผู้ถือหุ้น ลูกค้า คู่ค้า รัฐบาล สถาบันการเงิน พนักงาน และสังคมโดยรวมมาโดยตลอด

นายสุกรีย์ แก้วเจริญ
ประธานกรรมการ

ผลการดำเนินงานที่สำคัญ

ข้อมูลที่สำคัญทางการเงิน

งบกำไรขาดทุน

	2547 (หน่วย : ล้านบาท)	2548	การเติบโต
รายได้รวม	6,182	11,744	90.0%
ต้นทุนขายรวม	5,498	9,977	81.5%
ค่าใช้จ่ายในการขายและบริหาร	365	700	91.7%
กำไรก่อนหักดอกเบี้ยจ่าย ภาษีอากร			
ค่าเสื่อมราคา และรายการตัดจำหน่าย	508	1,282	152.4%
กำไรสุทธิ	335	772	130.6%
งบดุล			
	2547 (หน่วย : ล้านบาท)	2548	การเติบโต
สินทรัพย์หมุนเวียนรวม	2,885	3,550	23%
สินทรัพย์รวม	7,064	10,115	43%
หนี้สินหมุนเวียนรวม	2,931	2,766	-6%
หนี้สินรวม	4,683	5,846	25%
ทุนที่ออกและชำระแล้ว	1,062	1,382	30%
ส่วนของผู้ถือหุ้นรวม	2,382	4,269	79%
อัตราส่วนทางการเงิน			
มูลค่าที่ตราไว้ต่อหุ้น	1.00	1.00	
หุ้นที่ออก (ล้านหุ้น)	1,062.20	1,382.20	30%
กำไรต่อหุ้น	0.32	0.56	77%
มูลค่าตามบัญชีต่อหุ้น	2.24	3.09	38%
ผลตอบแทนจากเงินที่ลงทุนทั้งหมด	11.0%	17.1%	55%
ผลตอบแทนจากส่วนของผู้ถือหุ้น	21.6%	23.2%	7%
ผลตอบแทนจากสินทรัพย์	7.9%	9.0%	13%
อัตราส่วนสภาพคล่อง	0.98	1.28	30%
อัตราส่วนหนี้สินรวมต่อส่วนของผู้ถือหุ้น	1.97	1.37	-30%
หนี้สินที่มีภาระดอกเบี้ยต่อส่วนของผู้ถือหุ้น	1.28	0.82	-36%
หนี้สินที่มีภาระดอกเบี้ยสุทธิต่อส่วนของผู้ถือหุ้น	1.12	0.75	-33%

กำไรสุทธิเพิ่มขึ้น
130.6%
(หน่วย: ล้านบาท)



กำไรก่อนหัก
ดอกเบี้ยจ่าย
ภาษีอากร
ค่าเสื่อมราคา
และรายการตัด
จำหน่าย เพิ่มขึ้น
152.4%
(หน่วย: ล้านบาท)

สินทรัพย์รวม
เพิ่มขึ้น 43.0%
(หน่วย: ล้านบาท)

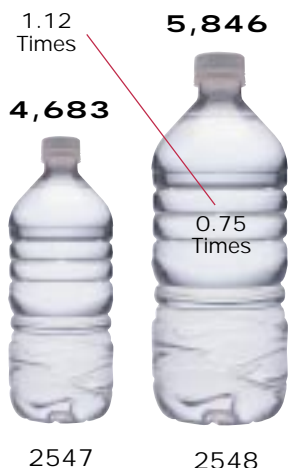

หนี้สินรวมเพิ่มขึ้น
24.8%;
หนี้สินที่มีการ:
ดอกเบี้ยสุทธิต่อส่วน
ของผู้ถือหุ้น ลดลง
25.0%

รายได้รวม
เพิ่มขึ้น 90.0%
(หน่วย: ล้านบาท)



ส่วนของผู้ถือหุ้นรวม
เพิ่มขึ้น 79%;
ผลตอบแทนจากส่วน
ของผู้ถือหุ้น ขึ้นไป
อยู่ที่ 23.2%
(หน่วย: ล้านบาท)



การเติบโตที่สำคัญในกำลังการผลิต และกำไรที่กำหนดแนวโน้มสำหรับอนาคต

ปี 2549 เป็นปีที่สำคัญของบริษัทในการเติบโตของยอดขาย รายรับรวม กำไร และผลผลิต แต่เหนือสิ่งอื่นใดคือเหตุการณ์ที่บริษัทสามารถเข้าไปจดทะเบียนในตลาดหลักทรัพย์แห่งประเทศไทยเพื่อระดมทุนในการขยายการดำเนินงานออกสู่ฐานการผลิตในระดับโลก ในระหว่างปี บริษัทประสบความสำเร็จในการเพิ่มผลผลิตอย่างต่อเนื่องสำหรับฐานการผลิตในประเทศไทย สหรัฐอเมริกา และทวีปยุโรป ทั้งหมดนี้ก็เพื่อที่จะรองรับการเพิ่มขึ้นของอุปสงค์ในผลิตภัณฑ์ของบริษัท และเพื่อสร้างศักยภาพในการแข่งขัน และผลกำไรที่ดีขึ้นในอนาคต

ราคาน้ำมัน กำไรสุทธิรวมของบริษัทภายหลังจากภาษีสำหรับปี 2548 ยังสามารถเติบโตได้สูงถึงร้อยละ 130 หรือคิดเป็นมูลค่า 772 ล้านบาท เมื่อเทียบกับผลประกอบการในปี 2547 ที่มีมูลค่า 335 ล้านบาท จึงเป็นการตอกย้ำให้เห็นถึงรูปแบบการดำเนินธุรกิจและกลยุทธ์ที่บริษัทได้ถือปฏิบัติตลอดมาเป็นอย่างดี

ขณะที่อุปสงค์ของตลาดโลกเติบโตขึ้นในอัตราร้อยละ 10 ต่อปี สำหรับช่วงหนึ่งทศวรรษที่ผ่านมา บริษัทได้มีส่วนร่วมในการเติบโตดังกล่าวโดยเฉลี่ยร้อยละ 50

ส่วนผสมทางการตลาดของบรรจุภัณฑ์เครื่องดื่มแก้วโลกและปริมาณการบริโภค

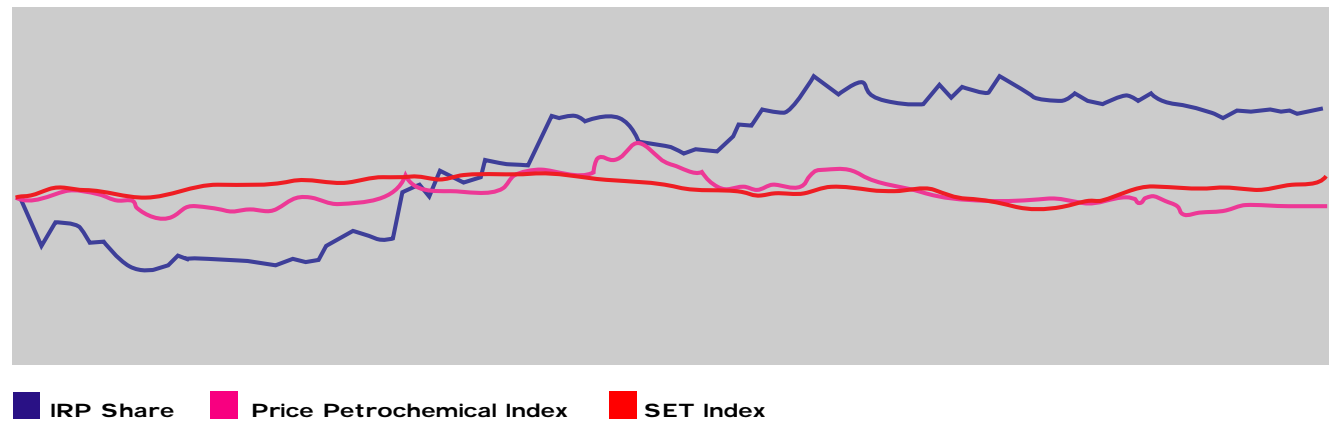

จากประสบการณ์ในอดีตสาหกรรมเม็ดพลาสติก PET ตั้งแต่ปี 2538 บริษัทพบว่าผลกำไรที่สูงขึ้นอย่างต่อเนื่องเกิดจากการขยายกำลังการผลิตโดยใช้วิธีการบริหารอย่างมีประสิทธิภาพ และการสนองตอบความต้องการของลูกค้าอย่างสม่ำเสมอด้วยผลิตภัณฑ์ที่มีคุณภาพ บริษัทยังได้เรียนรู้ว่าการมีฐานการผลิตที่อยู่ใกล้กับลูกค้าทำให้บริษัทสามารถลดต้นทุนการขนส่งได้อย่างมีประสิทธิภาพ ดังนั้นยุทธศาสตร์การสร้างฐานการผลิตในหลายภูมิภาคทั่วโลก จึงเป็นแนวทางสำคัญที่เราได้ถือปฏิบัติต่อไป

ส่วนแบ่งทางการตลาดของบรรจุภัณฑ์เครื่องดื่มที่ทำจากเม็ดพลาสติก PET หรือที่บริษัทคิดว่าเป็นตลาดที่สำคัญที่สุดในปัจจุบัน มีการเติบโตอย่างต่อเนื่องหรือประมาณร้อยละ 50 ในตลาดที่สำคัญในภูมิภาคต่างๆ ของโลก แนวโน้มในตลาดโลกมีส่วนสำคัญในการสร้างการเติบโตในตลาดยุโรปและประเทศไทย เช่นเดียวกัน การนำเม็ดพลาสติก PET ไปใช้ในการผลิตบรรจุภัณฑ์ประเภทอื่นๆ ก็ขยายไปอย่างกว้างขวางภายใต้การวิจัยและพัฒนาโดยมีพื้นฐานที่เชื่อถือในคุณสมบัติที่ดีของวัตถุดิบที่ผลิตจากเม็ดพลาสติก PET

ในปี 2548 บริษัทได้ดำเนินการอย่างมีประสิทธิภาพและบรรลุเป้าหมายที่สำคัญตามแผน ในความเป็นจริงแล้วผลประกอบการที่เกิดขึ้นตลอดช่วงเวลาที่ผ่านมาที่บรรลุเป้าหมายอย่างดียิ่งเช่นเดียวกัน แม้ว่าจะมีการลงทุนเพื่อสร้างฐานการผลิตเพิ่มขึ้นในสามภูมิภาค และเหตุการณ์ทางเศรษฐกิจที่เกิดขึ้นจากผลของ

สำหรับในช่วงเวลาเดียวกัน ภายใต้อัตราส่วนทางการเงินที่สำคัญในส่วนหนี้สินที่มีภาระดอกเบี้ยสุทธิต่อส่วนของผู้ถือหุ้น (Net Debt-to-Equity Ratio) ในระดับต่ำเพียง 0.75 เท่า ในปี 2548 การเพิ่มประสิทธิภาพในการดำเนินงานและการลดต้นทุนการผลิตอันเกิดจากการบริหารจัดการในส่วนของการจัดซื้อวัตถุดิบ ส่งผลให้อัตรากำไรเพิ่มขึ้นอย่างต่อเนื่องและสม่ำเสมอ

หุ้น IPO ของบริษัทที่เสนอขายจำนวน 320 ล้านหุ้น หรือประมาณร้อยละ 23.1 ของหุ้นทั้งหมด ประสบความสำเร็จอันเนื่องมาจากบริษัทได้นำเสนอข้อมูลที่มีสาระสำคัญและเป็นที่เข้าใจต่อผู้ลงทุน ประกอบกับการให้ข้อมูลข่าวสารและการวิเคราะห์กับผู้มีส่วนเกี่ยวข้องต่างๆ ทั้งในส่วนของนายหน้าค่าหลักทรัพย์ นักวิเคราะห์ นักลงทุนสถาบัน สถาบันการเงิน และอื่นๆ นอกจากนี้วัฒนธรรมที่ดีอันเกิดจากบรรษัทภิบาลที่บริษัทยึดถือมาตลอด และแนวทางต่างๆ ที่สร้างความโปร่งใส ได้สร้างให้เกิดการตัดสินใจลงทุนโดยปราศจากความลังเลและข้อสงสัย ความเชื่อมั่นในบริษัทที่เกิดขึ้นเป็นหลักประกันที่ดีให้เกิดการลงทุนและผลตอบแทนที่สูงขึ้นในอนาคต ผลการดำเนินงานที่ดีของบริษัทที่สะท้อนออกมาในรูปของราคาหุ้นนับแต่การเข้าจดทะเบียนในตลาดหลักทรัพย์แห่งประเทศไทยชี้ให้เห็นว่าราคาหุ้นของบริษัทได้สูงขึ้นมากกว่าร้อยละ 26 นับแต่การเข้าจดทะเบียนในตลาดหลักทรัพย์แห่งประเทศไทย หรือคิดเป็นราคาหุ้นเท่ากับ 4.72 บาท ณ วันที่ 30 ธันวาคม 2548 จากเดิมราคา 3.75 บาท ณ วันที่ทำการซื้อขายเป็นครั้งแรกในเดือนสิงหาคม 2548

ราคาหุ้น IRP เปรียบเทียบกับดัชนี
กลุ่มอุตสาหกรรมปิโตรเคมีและดัชนีตลาดหลักทรัพย์
ตั้งแต่ 2 สิงหาคม 2548 ถึง 30 ธันวาคม 2548

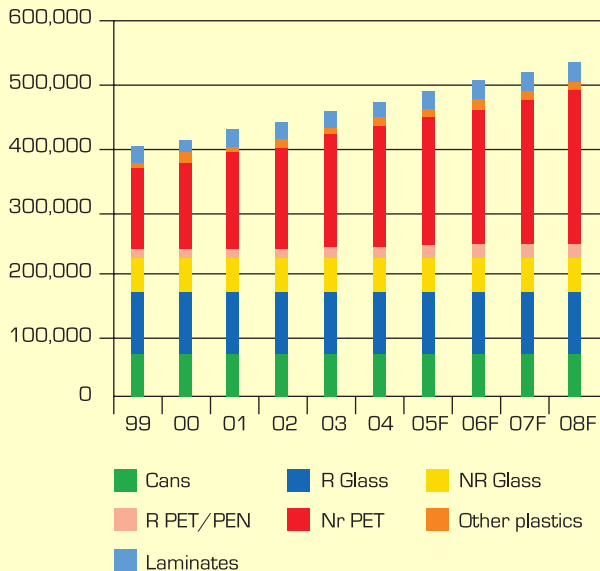

Source: Rexion Beverage Radar

ผลตอบแทนที่สูงจากเงินที่ลงทุนทั้งหมด
และจากส่วนของฟุตท็อก

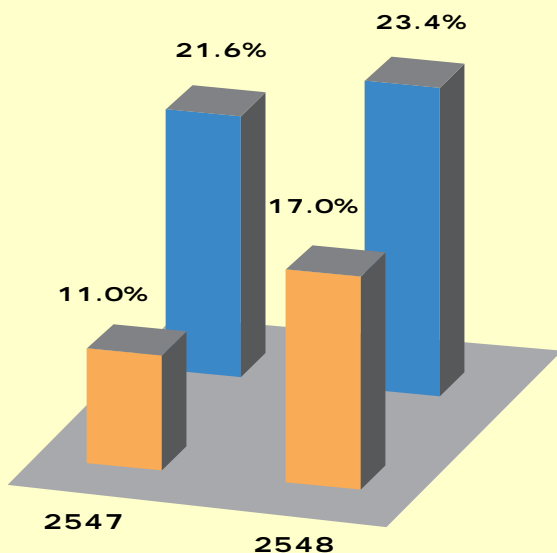

ผลตอบแทนจากเงิน
ที่ลงทุนทั้งหมด

ผลตอบแทนจากส่วนของฟุตท็อก

ดัชนีที่สำคัญที่ใช้วัดความสำเร็จของผลการดำเนินงานในปีที่ผ่านมา ได้แก่ การเติบโต ขึ้นถึงร้อยละ 81 ของกำไรต่อหุ้นลดลงเต็มที่จากราคา 0.31 บาท ต่อหุ้น ในปี 2547 ไปเป็น 0.56 บาทต่อหุ้น ในขณะที่จำนวนหุ้นคงเหลือเพิ่มขึ้น ร้อยละ 30.1

ข้อมูลสำคัญอื่นๆ ในปี 2548 ได้แก่

- กำลังการผลิตใหม่ที่ได้จากกระบวนการ solid state polymerisation (SSP) 36,000 ตันต่อปีได้เข้าสู่สายการผลิตที่โรงงานสตาร์เพ็ทในประเทศสหรัฐอเมริกา
- การสร้างโรงงานแห่งใหม่ของบริษัทในประเทศลิทัวเนียกำลังก้าวไปข้างหน้าและจะเปิดดำเนินการในกลางปี 2549
- โครงการผลิตขวดโครงการใหม่ของบริษัท เพ็ทฟอร์ม (ไทยแลนด์) จำกัด เป็นไปตามแผนสำหรับการเริ่มต้นในปี 2549 ขณะที่บริษัทได้เพิ่มกำลังการผลิตแก่โรงงานผลิตพลาสติกขึ้นรูปขวดและฝาขวดพลาสติก
- ประสิทธิภาพที่เพิ่มขึ้นอีก ณ กำลังการผลิตในปัจจุบันของบริษัท
- สร้างหน่วยพัฒนาทรัพยากรมนุษย์อย่างเป็นทางการเพื่อเตรียมพนักงานที่มีอยู่ให้พร้อมจัดการกับการขยายตัว
- ยกระดับระบบเทคโนโลยีสารสนเทศ (IT) เพื่อการจัดการต่อการเติบโตที่ดีขึ้นด้วยการเข้าถึงข้อมูลข่าวสารที่สำคัญได้ทันเวลา
- สร้างหน่วยพัฒนากระบวนการใหม่เพื่อเป็นศูนย์กลางรวบรวมกิจกรรมต่างๆ ในการหาสิ่งที่เหมาะสมที่สุดสำหรับกระบวนการผลิตของบริษัท โดยมีวิศวกรในสายการผลิตที่มีประสบการณ์สูง 4 คนซึ่งจะทำการวิจัยเทคโนโลยีที่มีอยู่ ศึกษาการดำเนินงานในโรงงาน ศึกษาคู่แข่ง เข้าถึงข้อมูลที่มีอยู่ที่เปิดเผยและอื่นๆ

ตลาดของบริษัทยังคงเติบโตต่อไปและความต้องการผลิตภัณฑ์ของบริษัทในตลาดสหรัฐอเมริกานั้นเฟื่องฟูมาก โดยเฉพาะอย่างยิ่งในช่วงหลังของปี เนื่องจากการหยุดชะงักของคู่แข่งของบริษัท จากพายุเฮอริเคนแคทรีนา

ในการสนองตอบความต้องการของตลาด บริษัทสามารถรักษาสัดส่วนผสมของอัตรากำไรโดยยังคงควบคุมต้นทุนให้อยู่ภายใต้ระดับที่เหมาะสม ในขณะที่ยังมีสถานการณ์ที่ไม่แน่นอนสำหรับส่วนของวัตถุดิบต้นน้ำที่เกิดจากราคาน้ำมันดิบที่สูงขึ้นและสถานการณ์ของอุปทานที่คงเหลืออย่างจำกัด

ในช่วงต้นปี 2548 ผู้ผลิตเม็ดพลาสติก PET ในประเทศสหรัฐอเมริกาได้เผชิญภาวะการถดถอย เมื่อการร้องเรียนของกลุ่มอุตสาหกรรมต่อกระทรวงพาณิชย์ของประเทศสหรัฐอเมริกาที่จะให้มีการบังคับใช้มาตรการเรียกเก็บภาษีต่อต้านการทุ่มตลาด (anti-dumping) ได้รับการปฏิเสธ นำไปสู่ปริมาณการนำเข้าที่สูงขึ้นกว่าปี 2547

ระบบการผลิตของโรงงานสตาร์เพ็ทในประเทศสหรัฐอเมริกาจะเพิ่มกำลังการผลิตเม็ดพลาสติก Amorphous จาก 80,000 ตันต่อปีเป็น 200,000 ตัน ต่อปี ภายในเดือนธันวาคม 2549 นี้ กำลังการผลิตเม็ดพลาสติก PET ของโรงงานสตาร์เพ็ทจะเพิ่มขึ้นจาก 116,000 ตันต่อปีเป็น 200,000 ตันต่อปีและจะเริ่มดำเนินการในเวลาเดียวกัน

กำลังการผลิตต่อปีของเม็ดพลาสติก PET จะขยายจาก 206,000 ตันต่อปีเป็น 524,000 ตันต่อปีในปี 2549 ซึ่งจะทำให้บริษัทกลายเป็นผู้ผลิตรายใหญ่ที่สุดในประเทศไทย และบริษัทกำลังขยายการดำเนินงานปลายน้ำซึ่งรวมถึงการเพิ่มการผลิตพลาสติกขึ้นรูปขวดเป็น 348 ล้านชิ้น เพิ่มสายการผลิตขวด PET สำเร็จรูปใหม่ โดยมีแผนการผลิตให้ได้ 180 ล้านชิ้น และเพิ่มกำลังการผลิตฝาปิด high-density polyethylene (HDPE) เป็น 540 ล้านชิ้น

ที่บริษัทได้สร้างมา รวมทั้งการเติบโตอย่างต่อเนื่องในตลาด PET จะพิสูจน์ให้เห็นถึงการเติบโตไปอีกและจะให้ผลตอบแทนที่สูงขึ้นแก่ผู้ถือหุ้น

การใช้ประโยชน์ในกำลังการผลิตของอุตสาหกรรมทั่วโลกอยู่ที่ร้อยละ 70 การใช้ประโยชน์ในกำลังการผลิตของบริษัทเกินร้อยละ 100 ด้วยประสบการณ์กว่าทศวรรษในการผลิตเม็ดพลาสติก PET และโพลีเมอร์อื่นๆ ที่ใกล้เคียงบริษัทได้ขยายประสบการณ์ทั้งในแนวตั้งและแนวนอนในความชำนาญทางเทคนิคและความสามารถในการแข่งขันที่เหนือกว่าในอุตสาหกรรม

กำลังการผลิตที่ใช้ในการผลิตเม็ดพลาสติก PET ของกลุ่มบริษัท เติบโตขึ้นร้อยละ 208 จากปี 2547 ถึงปี 2550

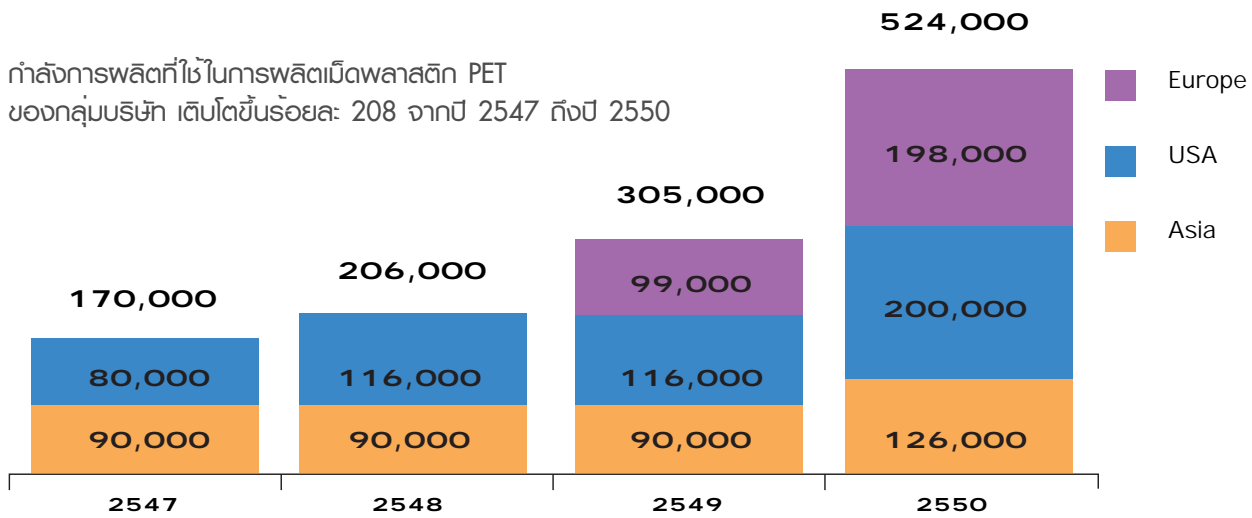

ในปี 2549 โรงงานในประเทศลิทัวเนียจะเริ่มผลิตและเป็นโรงงานที่มีสายการผลิตเดียวที่ใหญ่ที่สุดในยุโรป นำเสนอลูกค้าในยุโรปด้วยความสามารถในการแข่งขันแบบเดียวกันกับที่บริษัทได้นำเสนอต่อลูกค้าในประเทศสหรัฐอเมริกาและเอเชียอย่างเป็นที่น่าพอใจมาแล้ว

จะได้เห็นการเติบโตอย่างชัดเจนในการดำเนินธุรกิจปลายน้ำของบริษัท (Downstream Business) จากการเพิ่มโรงงานผลิตขวดในบริษัทร่วมทุน (joint venture) ปัจจุบันของบริษัท

บริษัทจะยังคงเป็นผู้ผลิตที่มีต้นทุนต่ำที่สุดในบรรดาผู้ผลิตที่มีขนาดเดียวกันที่ประสบความสำเร็จระดับโลก โดยตั้งใจที่จะทำงานใกล้ชิดกับลูกค้ามากยิ่งขึ้นเพื่อตระหนักถึงขอบข่ายความคาดหวังของลูกค้าและตอบสนองความพึงพอใจในความต้องการด้านโซลูชันของลูกค้าได้ดียิ่งขึ้น ไม่ว่าจะเป็นในแง่ของผลิตภัณฑ์หรือบริการ

บริษัทเชื่อว่าบริษัทสามารถดำเนินงานตามเส้นทางการเจริญเติบโตที่ประสบความสำเร็จต่อไป บริษัทมองเห็นปี 2549 เป็นปีแห่งโอกาส โดยเฉพาะอย่างยิ่งสำหรับกลยุทธ์ด้านการจัดซื้อของบริษัท เนื่องจากบริษัทเชื่อว่าอุตสาหกรรมต้นน้ำจะมีกำลังการผลิตที่เกินพอ นำไปสู่ราคาที่ต่ำลงของต้นทุนวัตถุดิบของบริษัท ซึ่งจะช่วยให้อุตสาหกรรม PET โดยรวมเติบโตเร็วขึ้นอีก โดยเฉพาะอย่างยิ่งตั้งแต่ราคาของผลิตภัณฑ์ที่ทำจากอลูมิเนียมที่มีการแข่งขันกันสูงมีการคาดหวังกันโดยทั่วไปว่าจะยังคงทรงตัวอยู่ บริษัทจะยังคงมองหาโอกาสในการขยายตัวในทุกประเทศต่อไป เพราะบริษัทเชื่อว่าธุรกิจและสถานะทางการเงิน

IRP Sales 2545 - 2548: Up 746%

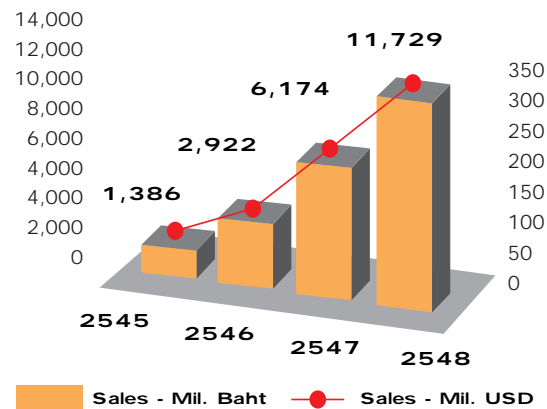

บริษัทจะยังคงพัฒนาบุคลากรอย่างต่อเนื่องเพื่อสนับสนุนการเติบโตและจะทำงานเพื่อมุ่งสู่วิสัยทัศน์ของบริษัทของเราที่จะเป็นผู้ผลิตเม็ดพลาสติก PET ชั้นนำ

นายอลก โลเฮีย
ประธานเจ้าหน้าที่บริหาร

คณะกรรมาการ



ชื่อ นายสุกรีย์ แก้วเจริญ (69)

ตำแหน่ง กรรมการอิสระ
ประธานคณะกรรมการ
และคณะกรรมการตรวจสอบ

จำนวนหุ้น ไม่มี

การศึกษา ปริญญาตรี - การบัญชี
มหาวิทยาลัยธรรมศาสตร์
ปริญญาโท - การบัญชี มหาวิทยาลัย
Southern Illinois ประเทศสหรัฐอเมริกา

ตำแหน่งปัจจุบัน

- กรรมการบริษัท ธนาคารกสิกรไทย จำกัด (มหาชน)
- กรรมการบริษัท ไทยคาสโตรอล ออยอินดัสตรี จำกัด
- กรรมการอิสระ และประธานคณะกรรมการตรวจสอบ บริษัท จุฬานาวี จำกัด (มหาชน)
- กรรมการบริษัท เพ็ทฟอร์ม (ไทยแลนด์) จำกัด
- กรรมการผู้ทรงคุณวุฒิ สำนักงานคณะกรรมการกำกับและส่งเสริมการประกอบธุรกิจหลักทรัพย์



ชื่อ นายอาลก โลหะ (47)

ตำแหน่ง กรรมการและประธานเจ้าหน้าที่บริหาร

จำนวนหุ้น 10

การศึกษา ปริญญาตรี - ธุรกิจบัณฑิต
มหาวิทยาลัยเดลี ประเทศอินเดีย

ตำแหน่งปัจจุบัน

- กรรมการและประธานเจ้าหน้าที่ประจำหน้าที่บริหารบริษัท เอเชีย เพ็ท (ไทยแลนด์) จำกัด
- กรรมการและประธานเจ้าหน้าที่ประจำหน้าที่บริหารบริษัท เพ็ทฟอร์ม (ไทยแลนด์) จำกัด
- กรรมการ บริษัท สตาร์เพ็ท จำกัด
- กรรมการ บริษัท โอเรียนท์ โกลบอล เพ็ท จำกัด
- กรรมการและประธานเจ้าหน้าที่บริหารบริษัท อินโดรามา โพลีเอสเตอร์ จำกัด
- กรรมการและประธานเจ้าหน้าที่บริหารบริษัท อินโด-รามา เทกซ์ไทล์ส (ประเทศไทย) จำกัด
- กรรมการและประธานเจ้าหน้าที่บริหารบริษัท อินโด-รามา เคมีคอลส์ (ประเทศไทย) จำกัด
- กรรมการและประธานเจ้าหน้าที่บริหารบริษัท อินโด โพลี (ประเทศไทย) จำกัด
- กรรมการบริษัท ยูนิเวอร์ ออสเตอร์เลีย ฟิตเนส จำกัด
- กรรมการบริษัท บีคอน โกลบอล จำกัด
- กรรมการบริษัท แคนโนปัส อินเตอร์เนชั่นแนล จำกัด
- กรรมการบริษัท ซาย่า คอร์ป จำกัด
- กรรมการบริษัท ยาอาซ่า คอร์ป จำกัด
- กรรมการบริษัท แปซิฟิก รีซอสเซส จำกัด
- กรรมการบริษัท ไออาร์ดับบลิว แอสโซซิเอตส์ จำกัด



ชื่อ นายดีลป กุมาร์ อาภาวาล (48)

ตำแหน่ง กรรมการเจ้าหน้าที่บริหารฝ่ายปฏิบัติการ
และเจ้าหน้าที่บริหารฝ่ายการเงิน

จำนวนหุ้น ไม่มี

การศึกษา ปริญญาตรี - วิทยาศาสตร์บัณฑิต
มหาวิทยาลัย อูไดปูร์ ประเทศอินเดีย Chartered
Accountants the Institute of Chartered
Accountants of India, Delhi, India หลักสูตร
เลขานุการบริษัท สถาบันเลขานุการบริษัท
ประเทศอินเดีย

ตำแหน่งปัจจุบัน

- กรรมการ และ เจ้าหน้าที่บริหารฝ่ายปฏิบัติการ
และเจ้าหน้าที่บริหารฝ่ายการเงิน
บริษัท เอเชีย เพ็ท (ไทยแลนด์) จำกัด
- กรรมการ และ เจ้าหน้าที่บริหารฝ่ายปฏิบัติการ
และเจ้าหน้าที่บริหารฝ่ายการเงิน
บริษัท เพ็ทฟอร์ม (ไทยแลนด์) จำกัด
- กรรมการบริษัท สตาร์เพ็ท จำกัด
- กรรมการบริษัท โอเรียนท์ โกลบอล เพ็ท จำกัด
- กรรมการบริษัท อินโดรามา โพลีเอสเตอร์ จำกัด (ประเทศไทย) จำกัด
- กรรมการบริษัท อินโด-รามา เทกซ์ไทล์ส (ประเทศไทย) จำกัด
- กรรมการบริษัท อินโด-รามา เคมีคอลส์ (ประเทศไทย) จำกัด
- กรรมการบริษัท อินโด โพลี (ประเทศไทย) จำกัด
- กรรมการบริษัท แปซิฟิก รีซอสเซส จำกัด
- กรรมการบริษัท ไออาร์ดับบลิว แอสโซซิเอตส์ จำกัด

คณะกรรมการ



ชื่อ นางสาวสุจิตรา โลเอียะ (41)

ตำแหน่ง กรรมการและเจ้าหน้าที่บริหารฝ่ายพัฒนาธุรกิจ

จำนวนหุ้น 10

การศึกษา ปริญญาตรี - ธุรกิจบัณฑิต มหาวิทยาลัยเดลี ประเทศอินเดีย

ตำแหน่งปัจจุบัน

- กรรมการบริษัท เอเชีย เพ็ท (ไทยแลนด์) จำกัด
- กรรมการบริษัท เพ็ทฟอรัม (ไทยแลนด์) จำกัด
- กรรมการบริษัท สตาร์เพ็ท จำกัด
- กรรมการบริษัท โอเรียน โกลบอล เพ็ท จำกัด
- กรรมการบริษัท อินโดรามา โพลีเอสเตอร์ จำกัด
- กรรมการบริษัท อินโด-รามา เทกซ์ไทล์ส (ประเทศไทย) จำกัด
- กรรมการบริษัท อินโด-รามา เคมีคอลส์ (ประเทศไทย) จำกัด
- กรรมการบริษัท อินโด โพลี (ประเทศไทย) จำกัด
- กรรมการบริษัท ยูนิเวิร์ธ ออสเตรเลีย ฟิตเนส จำกัด
- กรรมการบริษัท บีคอน โกลบอล จำกัด
- กรรมการบริษัท แคนโนปัส อินเตอร์เนชั่นแนล จำกัด
- กรรมการบริษัท ซาย่า คอร์ป จำกัด
- กรรมการบริษัท ยาอาซ่า คอร์ป จำกัด
- กรรมการบริษัท โออาร์ดับบลิว แอสโซซิเอตส์ จำกัด

ชื่อ นายบริจ บุขาน มัลโฮตรา (58)

ตำแหน่ง กรรมการและเจ้าหน้าที่บริหารฝ่ายผลิต

จำนวนหุ้น ไม่มี

การศึกษา ปริญญาตรี - วิศวกรรมศาสตร์ สถาบันเทคโนโลยีคานปูร์ ประเทศอินเดีย
ปริญญาโท - วิศวกรรมศาสตร์ สาขาเคมี มหาวิทยาลัยคอนเนคติกัต ประเทศสหรัฐอเมริกา

ตำแหน่งปัจจุบัน

- กรรมการบริษัท เอเชีย เพ็ท (ไทยแลนด์) จำกัด
- กรรมการบริษัท เพ็ทฟอรัม (ไทยแลนด์) จำกัด

ชื่อ นายวิเวก ฮากอลิ (53)

ตำแหน่ง กรรมการและผู้อำนวยการฝ่ายตลาด

จำนวนหุ้น ไม่มี

การศึกษา ปริญญาตรี - วิศวกรรมศาสตร์ Indian Institute of Technology, Rooree ประเทศอินเดีย
อนุปริญญาโท - ด้านการบริหาร (การตลาด) มหาวิทยาลัยเดลี ประเทศอินเดีย

ตำแหน่งปัจจุบัน

- กรรมการบริษัท เอเชีย เพ็ท (ไทยแลนด์) จำกัด
- กรรมการบริษัท บีคอน โกลบอล จำกัด

คณะกรรมาการ



ชื่อ นายจอห์น วิลเลียม แฮนค็อก (59)

ชื่อ ดร. ศิริ การเจริญดี (58)

ชื่อ นายฮันส์ เจอร์เก้น แอร์เทิล (58)

ตำแหน่ง กรรมการอิสระและกรรมการตรวจสอบ

ตำแหน่ง กรรมการอิสระและกรรมการตรวจสอบ

ตำแหน่ง กรรมการ

จำนวนหุ้น 240,000

จำนวนหุ้น ไม่มี

จำนวนหุ้น ไม่มี

การศึกษา ปริญญาตรีทางด้านกฎหมาย
มหาวิทยาลัยอาดิเลท ออสเตรเลียใต้
ประเทศออสเตรเลีย

การศึกษา ปริญญาตรี (เกียรตินิยม)
เศรษฐศาสตร์บัณฑิต มหาวิทยาลัยซิดนีย์
ประเทศออสเตรเลีย

การศึกษา ปริญญาโท- Business Administration
and Political Economy Free University,
Berlin, Germany

ตำแหน่งปัจจุบัน

- กรรมการอิสระบริษัท ผลิตไฟฟ้า จำกัด (มหาชน)
- กรรมการอิสระธนาคารไทยพาณิชย์ จำกัด (มหาชน)
- กรรมการอิสระบริษัท เสริมสุข จำกัด (มหาชน)
- ประธานคณะกรรมการด้านนโยบายการลงทุน
สภาหอการค้าแห่งประเทศไทย

ปริญญาโท เศรษฐศาสตร์บัณฑิต
มหาวิทยาลัยซิดนีย์ ประเทศออสเตรเลีย
ปริญญาเอก เศรษฐศาสตร์บัณฑิต
มหาวิทยาลัยโมนาช ประเทศออสเตรเลีย

ตำแหน่งปัจจุบัน

- กรรมการบริษัท เพ็ทฟอร์ม (ไทยแลนด์) จำกัด
- กรรมการบริษัท เอเซีย เพ็ท (ไทยแลนด์)
จำกัด

ตำแหน่งปัจจุบัน

- ที่ปรึกษาคณะกรรมการ และคณะกรรมการ
บริหาร บริษัทหลักทรัพย์ เพื่อธุรกิจหลักทรัพย์
จำกัด
- กรรมการ และประธานคณะกรรมการ
ตรวจสอบ บริษัท โฟสต์ พับลิชชิ่ง จำกัด
(มหาชน)
- รองประธานคณะกรรมการ และกรรมการ
ตรวจสอบ บริษัท น้ำมันพืชไทย จำกัด
(มหาชน)
- กรรมการ และกรรมการตรวจสอบ
บริษัท แลนด์ แอนด์ เฮาส์ จำกัด (มหาชน)
- กรรมการ และกรรมการตรวจสอบ
บริษัท ไทยเรตติ้งแอนด์อินฟอร์เมชันเซอร์วิส
จำกัด

ผู้ถือหุ้นรายใหญ่

ผู้ถือหุ้นของบริษัท ณ วันที่ 30 ธันวาคม 2548 มีจำนวนทั้งสิ้น 865 ราย ซึ่งรวมผู้ถือหุ้นรายบุคคล และผู้ถือหุ้นที่เป็นสถาบัน โดยมีผู้ถือหุ้นรายใหญ่ 10 อันดับแรก ณ วันดังกล่าว ดังต่อไปนี้

	ชื่อ	จำนวนหุ้น	ร้อยละ
1	บริษัท บีคอน โกลบอล จำกัด	537,198,080	38.87%
2	บริษัท อินโดรามา โพลีเอสเตอร์ จำกัด	365,999,970	26.48%
3	บริษัท อินโดรามา ซินเทติกส์ (อินเดีย) จำกัด	90,480,000	6.55%
4	บริษัท ดีอีจี-สถาบันการเงินเพื่อการส่งเสริมการลงทุนแห่งสหพันธ์สาธารณรัฐเยอรมัน	68,519,790	4.96%
5	Somers (U.K) Limited	62,348,100	4.51%
6	บริษัท ไทยเอ็นวีดีอาร์ จำกัด	26,676,800	1.93%
7	Credit Agricole Investor Services Bank, Luxembourg	24,800,000	1.79%
8	บริษัทเงินทุน กรุงเทพธนาทร จำกัด (มหาชน)	21,970,300	1.59%
9	ธนาคารออมสิน	18,400,000	1.33%
10	ธนาคารกรุงเทพ จำกัด (มหาชน)	15,000,000	1.09%
	รวม	1,231,393,040	89.10%

ที่มา: บริษัท ศูนย์รับฝากหลักทรัพย์แห่งประเทศไทย จำกัด (TSD)

โครงสร้างบริษัท อินโดรามา โพลีเมอร์ส จำกัด (มหาชน)

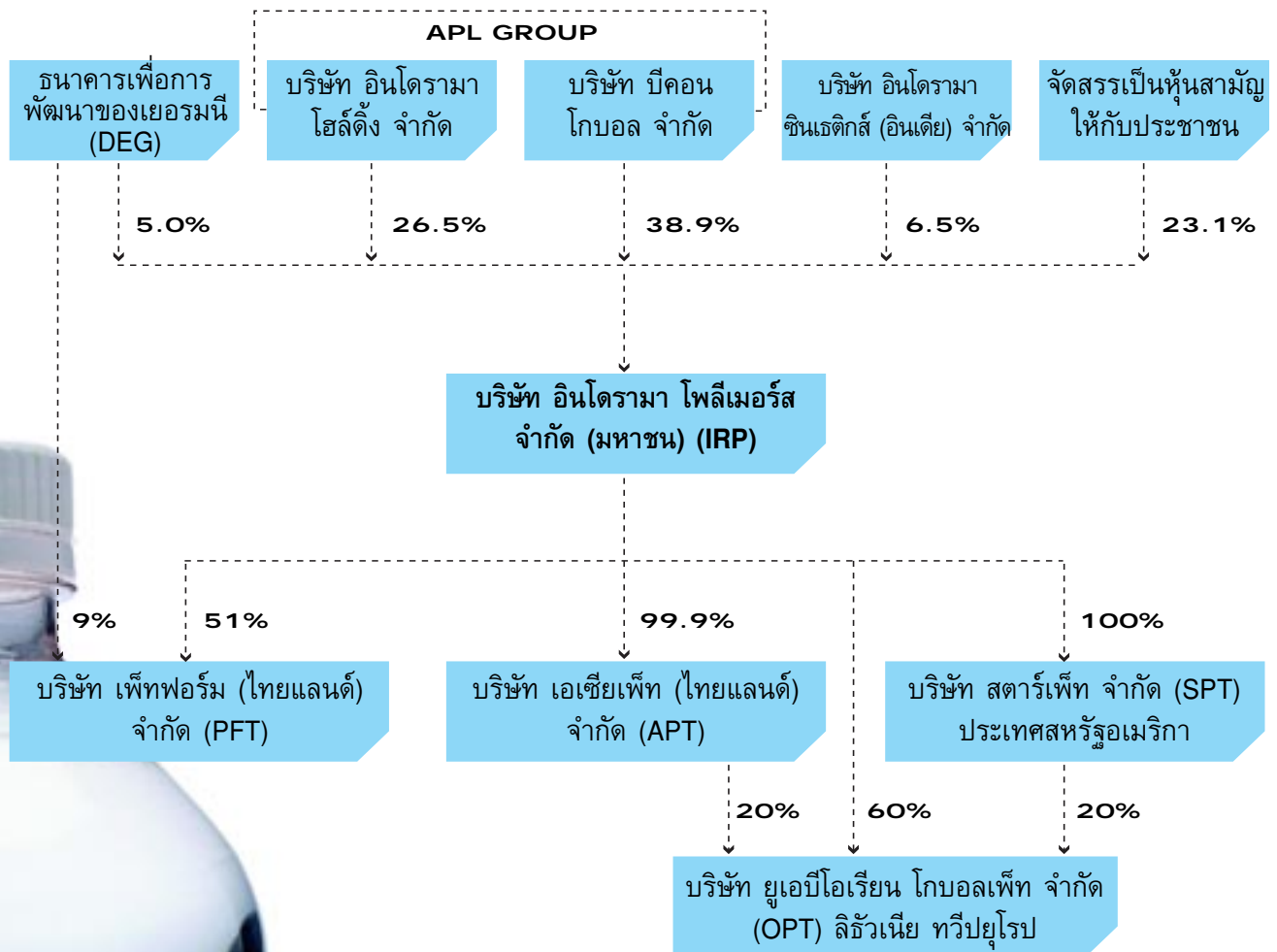

โครงสร้างองค์กรบริษัท อินโดรามา โพลีเมอร์ส จำกัด (มหาชน)

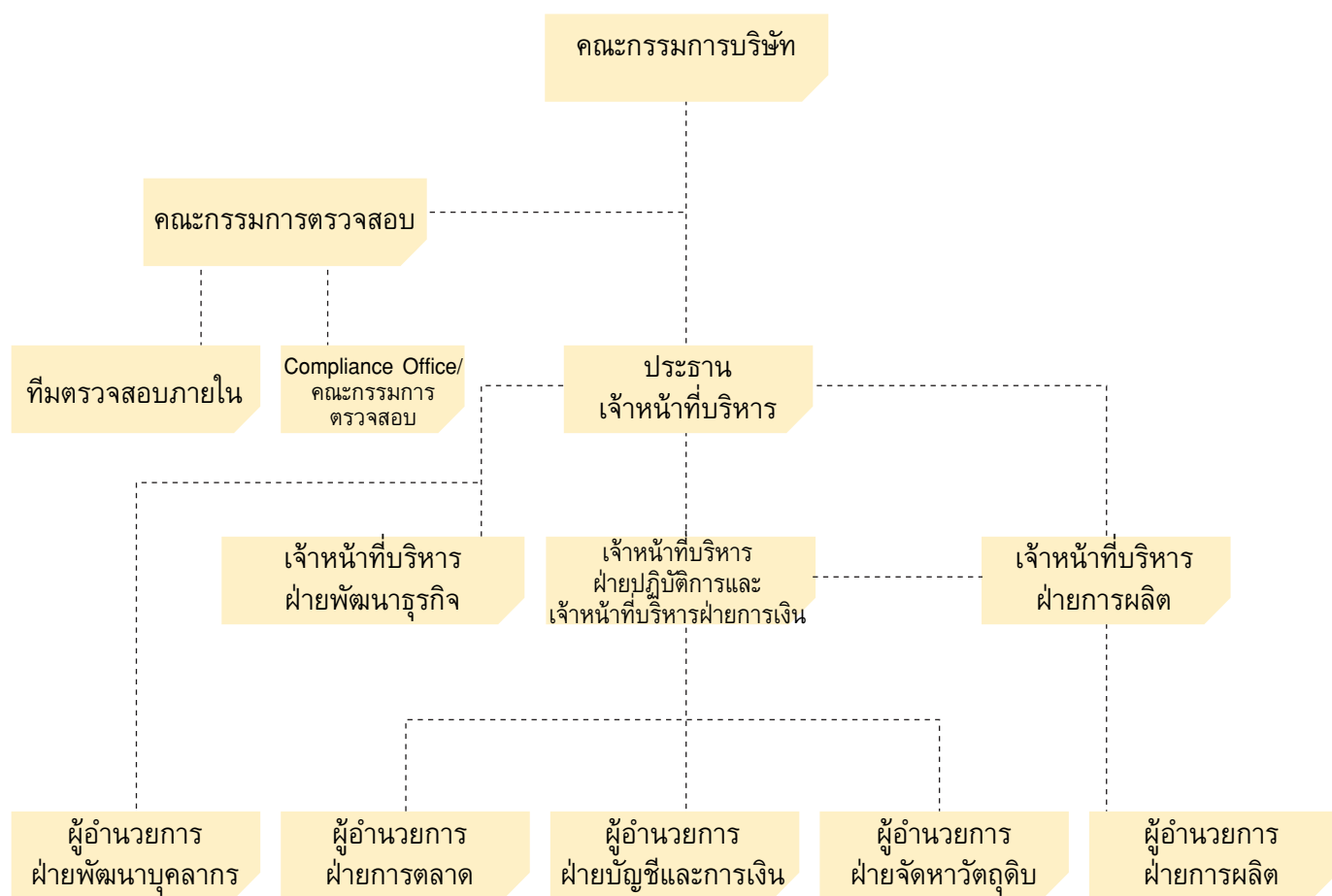

สรุปสาระสำคัญ

ในรอบระยะเวลาสิ้นสุดปี 2548 บริษัทและบริษัทย่อยมีรายรับทั้งสิ้น 11,744 ล้านบาท หรือเพิ่มขึ้นร้อยละ 87 เมื่อเทียบกับรายรับของบริษัทและบริษัทย่อยเมื่อสิ้นสุดปี 2547 ที่มีมูลค่า 6,268 ล้านบาท นอกจากนี้กำไรสุทธิหลังภาษีอากรยังเพิ่มขึ้นร้อยละ 130 เป็น 772 ล้านบาทเมื่อสิ้นสุดปี 2548 โดยเปรียบเทียบกับกำไรสุทธิเมื่อสิ้นสุดปี 2547 จำนวน 335 ล้านบาท การเข้าไปลงทุนในบริษัทย่อยสองแห่งได้แก่ บริษัท เอเซีย เพ็ท (ไทยแลนด์) จำกัด และบริษัท สตาร์เพ็ท จำกัด มีผลทำให้กำไรสูงขึ้นอย่างเห็นได้ชัด พร้อมกันนี้ก็ส่งผลให้อัตรากำไรสำหรับทวีปเอเชียและประเทศสหรัฐอเมริกาสูงขึ้นเช่นกัน นอกจากนี้ผลรวมของส่วนต่างระหว่างราคาขายต่อเมตริกตันกับราคาค่าต้นทุนของวัตถุดิบต่อเมตริกตันหรือ Deltas ที่เพิ่มขึ้นจาก 183 เหรียญสหรัฐต่อเมตริกตัน ในปี 2547 ไปเป็น 251 เหรียญสหรัฐต่อเมตริกตัน ในปี 2548 ก็เป็นเหตุผลสำคัญของการเพิ่มสูงขึ้นของกำไรของบริษัท สัดส่วนยอดขายในตลาดสหรัฐอเมริกาได้เพิ่มขึ้นจากร้อยละ 43 ในปี 2547 ไปเป็นร้อยละ 61 ในปี 2548

กำไรต่อหุ้นลดลงเต็มที่สำหรับปี 2548 เท่ากับ 0.56 บาท เมื่อเปรียบเทียบกับ 0.31 บาท ในปี 2547 หรือเท่ากับอัตราร้อยละ 81 ในระหว่างงวดทุนเรือนหุ้นของบริษัทได้เพิ่มขึ้นจำนวน 320 ล้านบาท จากการนำหุ้นออกเสนอขายเป็นครั้งแรก (Initial Public Offering) ในเดือนกรกฎาคม 2548 เป็นผลให้ทุนเรือนหุ้นที่มีอยู่เดิมจำนวน 1,062 ล้านบาท ในปี 2547 เปลี่ยนไปเป็น 1,382 ล้านบาท หรือเพิ่มขึ้นอัตราร้อยละ 30

* กำไรสุทธิปกติของบริษัทสำหรับปี 2548 เพิ่มขึ้นเป็น 861 ล้านบาท หรือ มีการเติบโตขึ้นเท่ากับร้อยละ 160 กำไรสุทธิปกตินี้ไม่รวมผลขาดทุนที่ยังไม่เกิดขึ้นจริงจากอัตราแลกเปลี่ยนของเงินยูโรระยะยาวที่เป็นเงินตราต่างประเทศซึ่งไม่ส่งผลกระทบต่อภาระดำเนินงานตามปกติ รวมถึงรายการพิเศษอื่นๆ กำไรต่อหุ้นลดลงเต็มที่สำหรับปี 2548 ที่คำนวณจากกำไรสุทธิปกติของบริษัทมีมูลค่าเท่ากับ 0.62 บาท

สำหรับการเพิ่มขึ้นของรายรับในงบการเงินรวมนั้น มีสาเหตุมาจากการเพิ่มขึ้นในปริมาณการขาย เม็ดพลาสติกเพ็ท (PET Polymers) พลาสติกขึ้นรูปขวดและฝาขวดเกลียว (Preforms & Closures) ที่ได้รวมยอดขายที่เกิดขึ้นจากบริษัทย่อย ได้แก่ บริษัท เอเซีย เพ็ท (ไทยแลนด์) จำกัด และบริษัท สตาร์เพ็ท จำกัด เอาไว้ด้วยแล้ว งบการเงินรวมสำหรับปี 2548 ได้รวมงบการเงินของบริษัทย่อยได้แก่ บริษัท เพ็ทฟอร์ม (ไทยแลนด์) จำกัด บริษัท เอเซีย เพ็ท (ไทยแลนด์) จำกัด บริษัท สตาร์เพ็ท จำกัด และบริษัท ยูเอบี โอเรียน โกลบอล เพ็ท จำกัด (ที่อยู่ในระหว่างการติดตั้งเครื่องจักร ซึ่งจะเริ่มดำเนินการในกลางปี 2549) เอาไว้ แต่สำหรับงบการเงินรวมสำหรับปี 2547 นั้น ได้รวมงบการเงินของบริษัท เพ็ทฟอร์ม (ไทยแลนด์) จำกัด สำหรับทั้งปีเอาไว้ หากแต่งบการเงินของบริษัท เอเซีย เพ็ท (ไทยแลนด์) จำกัด และ บริษัท สตาร์เพ็ท จำกัด นั้นได้รวมผลกระทบที่เกิดขึ้นกับงบการเงินรวมตั้งแต่วันที่ 8 กันยายน 2547 เป็นต้นมา

ผลการดำเนินงาน

ผลการดำเนินงานรวมของบริษัทและบริษัทย่อย สามารถสรุปได้ดังนี้

รายการ	หน่วย	2548	2547	เพิ่มขึ้น (ร้อยละ)
ยอดการผลิต	ล้านตัน	197,012	113,854	73%
ยอดขาย	ล้านตัน	210,304	125,484	67%
รายรับรวม	ล้านบาท	11,744	6,268	87%
ต้นทุนขาย	ล้านบาท	9,753	5,395	81%
ค่าใช้จ่ายในการขายและบริหาร	ล้านบาท	709	365	94%
กำไรสุทธิก่อนหักดอกเบี้ยจ่าย ภาษีเงินได้ ค่าเสื่อมราคา และรายการตัดจ่าย	ล้านบาท	1,282	508	152%
กำไร/ขาดทุนที่ยังไม่เกิดขึ้นจริงจากอัตราแลกเปลี่ยนของเงินยูโรระยะยาวที่เป็น เงินตราต่างประเทศ	ล้านบาท	39	-	n.a.
ค่าเสื่อมราคา	ล้านบาท	225	103	118 %
ดอกเบี้ย	ล้านบาท	165	43	284%
หัก ส่วนของผู้ถือหุ้นส่วนน้อย	ล้านบาท	43	27	55%
กำไรสุทธิก่อนหักภาษีเงินได้	ล้านบาท	810	335	142%
กำไรสุทธิ	ล้านบาท	38	-	n.a.
กำไรหลังหักภาษีเงินได้	ล้านบาท	772	335	130%

รายรับรวม มูลค่า 11,744 ล้านบาท เพิ่มขึ้นอย่างมีสาระสำคัญเมื่อเทียบกับรายรับรวมสำหรับปี 2547 จำนวน 6,268 ล้านบาท หรือเพิ่มขึ้นคิดเป็นร้อยละ 87 โดยมีปัจจัยหลักมาจากการเพิ่มปริมาณการขายถึงร้อยละ 67 และการเพิ่มขึ้นของราคาขายเฉลี่ยของเม็ดพลาสติก PET (PET Polymers) ในระหว่างงวดจากราคาเฉลี่ยต้นละ 49,203 บาท เป็นราคาเฉลี่ยใหม่ที่ต้นละ 55,819 บาท นอกจากนี้ยังมีผลที่เกิดขึ้นจากการรวมรายได้ที่เกิดขึ้นในบริษัทย่อยอันได้แก่จาก บริษัท เอเชีย เพ็ท (ไทยแลนด์) จำกัด และบริษัท สตาร์เพ็ท จำกัด ซึ่งบริษัทเข้าไปถือหุ้นตั้งแต่วันที่ 8 กันยายน 2547 เป็นต้นมา

ต้นทุนขายที่ไม่รวมค่าเสื่อมราคา เพิ่มขึ้นเป็น 9,753 ล้านบาท จากเดิม 5,395 ล้านบาท หรือเพิ่มขึ้นคิดเป็นร้อยละ 81 โดยมีปัจจัยหลักมาจากการเพิ่มอัตราการผลิตขึ้นร้อยละ 73 ซึ่งส่งผลให้ ต้นทุนวัตถุดิบ PTA และ MEG ที่ใช้เป็นวัตถุดิบหลักในการผลิต ค่าสาธารณูปโภค และค่าใช้จ่ายในการผลิตต่างๆ เพิ่มขึ้นตามไปด้วย

ค่าใช้จ่ายในการขายและบริหาร เพิ่มขึ้นร้อยละ 95 หรือ 709 ล้านบาท จากเดิม 365 ล้านบาท อันเป็นผลสะท้อนมาจากยอดขายที่เพิ่มขึ้น ค่าใช้จ่ายในการขายและบริหารเมื่อเปรียบเทียบกับรายรับ จากการขายโดยเพิ่มขึ้นเป็นร้อยละ 6.0 จากเดิมที่คิดเป็นร้อยละ 5.9 เปรียบเทียบกับตัวเลขของปี 2547

ค่าเสื่อมราคา เพิ่มขึ้นร้อยละ 125 หรือ 225 ล้านบาท จากเดิม 103 ล้านบาท โดยมีสาเหตุหลักมาจากรายการค่าเสื่อมราคาสำหรับทั้งปี 2548 ของสินทรัพย์ในบริษัทย่อย อันได้แก่ บริษัท เอเชีย เพ็ท (ไทยแลนด์) จำกัด และบริษัท สตาร์เพ็ท จำกัด ในขณะที่รายการค่าเสื่อมราคาของสินทรัพย์ในบริษัทย่อยดังกล่าวสำหรับปี 2547 ได้เริ่มคิดรวมเข้ากับงบการเงินรวมของบริษัท ตั้งแต่วันที่ 8 กันยายน 2547 เป็นต้นมา

ดอกเบี้ยจ่าย เพิ่มขึ้นร้อยละ 284 เป็น 165 ล้านบาท จากเดิม 43 ล้านบาท โดยมีปัจจัยหลักมาจาก ก) รายการเงินกู้ยืมระยะยาวของบริษัท เอเชีย เพ็ท (ไทยแลนด์) จำกัด และบริษัท สตาร์เพ็ท จำกัด ซึ่งบริษัทได้เข้าไปถือหุ้นตั้งแต่วันที่ 8 กันยายน 2547 และ ข) จากผลของการใช้วงเงินทุนหมุนเวียนในการดำเนินธุรกิจที่มากขึ้นอันเป็นผลมาจากการเพิ่มสูงขึ้นของราคาขายสินค้าโดยเปรียบเทียบและจากยอดขายที่สูงขึ้น ตามลำดับ

กำไรสุทธิหลังภาษีอากร เพิ่มขึ้นเป็น 772 ล้านบาท จากเดิม 335 ล้านบาทเมื่อเปรียบเทียบกับช่วงเวลาเดียวกัน ของปี 2547 กำไรสุทธิที่เพิ่มขึ้น 437 ล้านบาทนี้คิดเป็นอัตราการเพิ่มเท่ากับร้อยละ 130

กำไรปกติภายหลังจากการตัดรายการพิเศษสำหรับปี 2548 คิดเป็น 861 ล้านบาท โดยเปรียบเทียบกับของปีที่แล้วที่คิดเป็น 331 ล้านบาท โดยมีอัตราการเพิ่มขึ้นคิดเป็นร้อยละ 160 กำไรสุทธิที่ได้อัตราส่วนไปแล้วข้างต้น เป็นกำไรสุทธิภายหลังจากการบันทึกรายการผลขาดทุนที่ยังไม่เกิดขึ้นจริงจากอัตราแลกเปลี่ยนที่คิดเป็นเงิน 38 ล้านบาท โดยเปรียบเทียบกับช่วงเวลาเดียวกันของปีที่แล้วที่เกิดรายการผลกำไรที่ยังไม่เกิดขึ้นจริงจากอัตราแลกเปลี่ยนคิดเป็นจำนวน 12 ล้านบาท อย่างไรก็ตาม บริษัทได้บันทึกรายการผลขาดทุนที่ยังไม่เกิดขึ้นจริงจากอัตราแลกเปลี่ยนที่เกิดขึ้นจากเงินกู้ระยะยาวของบริษัท ที่มีจำนวน 38 ล้านบาท โดยไม่ส่งผลกระทบต่อผลการดำเนินงานตามปกติของบริษัท เงินกู้ระยะยาวดังกล่าวมีระยะเวลาการผ่อนชำระไปจนถึงปี 2552 นอกจากนั้นบริษัทและบริษัทย่อย ได้เข้าไปลงทุนผ่านการถือหุ้น ในโครงการผลิตเม็ดพลาสติก PET ในประเทศลิธัวเนีย ที่คิดเป็นมูลค่า 22.5 ล้านยูโร ซึ่งคาดว่าจะได้รับผลตอบแทนจากการลงทุนในกลางปีของปี 2549 การลงทุนดังกล่าวโดยบริษัทและบริษัทย่อยส่งผลให้เกิดการกักตุนเงิน และมีต้นทุนทางการเงินที่ต้องชำระที่เพิ่มขึ้นตามมา

สถานะทางการเงิน

สินทรัพย์

ณ วันที่ 31 ธันวาคม 2548 บริษัทมีสินทรัพย์รวมทั้งสิ้น 10,115 ล้านบาท โดยเปรียบเทียบกับสินทรัพย์รวม สิ้นสุด ณ วันที่ 31 ธันวาคม 2547 ที่มีจำนวนทั้งสิ้น 7,064 ล้านบาท ส่วนที่เพิ่มขึ้น 3,051 หรือร้อยละ 43 นั้นมาจากการเพิ่มขึ้นของสินทรัพย์หมุนเวียนรวม และสินทรัพย์ถาวร โดยมีรายละเอียดดังนี้

- เงินสดและรายการเทียบเท่าเงินสด ลดลงเป็น 308 ล้านบาท จากเดิม 385 ล้านบาทหรือร้อยละ 25 อันเป็นผลมาจากการใช้เงินที่ได้รับจากการเพิ่มทุนในการจ่ายชำระหนี้เงินกู้ และเพื่อใช้จ่ายเป็นเงินทุนหมุนเวียนของบริษัท
- ลูกหนี้การค้า-สุทธิ เพิ่มขึ้นร้อยละ 18 หรือเท่ากับ 1,812 ล้านบาท จากเดิม 1,530 ล้านบาท อันเป็นผลมาจากการเพิ่มในปริมาณขายและราคาขายในเวลาเดียวกัน
- สินค้าคงเหลือ เพิ่มขึ้นร้อยละ 38 หรือเท่ากับ 1,198 ล้านบาท จากเดิม 871 ล้านบาท โดยเฉพาะบัญชีสินค้าสำเร็จรูป เนื่องจากการเพิ่มอัตราการผลิตซึ่งในขณะเดียวกันต้นทุนวัตถุดิบ หลักสำหรับ PTA และ MEG ก็ได้ปรับราคาสูงขึ้นเช่นกัน
- รายการที่ดิน อาคารและอุปกรณ์ เพิ่มขึ้นร้อยละ 57 เท่ากับ 6,510 ล้านบาท จากเดิม 4,148 ล้านบาท อันเป็นผลมาจาก ประการแรก เงินลงทุนสำหรับงานระหว่างก่อสร้างสำหรับโรงงาน ของบริษัท โอเรียน โกลบอล เพ็ท จำกัด ที่เพิ่มขึ้น จากเดิม 864 ล้านบาท เป็น 2,921 ล้านบาทคิดเป็นร้อยละ 238 ประการที่สอง จากการลงทุนเพิ่มเติมในสินทรัพย์ถาวรของบริษัท สตาร์เพ็ท จำกัด จากเดิม 1,236 ล้านบาท และเพิ่มขึ้นเป็น 1,456 ล้านบาทคิดเป็นร้อยละ 18 และประการที่สาม การขยายการลงทุนในสินทรัพย์ถาวรของบริษัท เพ็ทฟอรัม (ไทยแลนด์) จำกัด ที่เพิ่มขึ้นจาก 326 ล้านบาท เป็น 466 ล้านบาทคิดเป็นร้อยละ 43

หนี้สิน

ณ วันที่ 31 ธันวาคม 2548 บริษัทมีหนี้สินทั้งสิ้น 5,846 ล้านบาท เปรียบเทียบกับหนี้สินรวม ณ วันที่ 31 ธันวาคม 2547 จำนวน 4,682 ล้านบาท โดยเพิ่ม

ขึ้นเป็นจำนวน 1,164 ล้านบาทคิดเป็นร้อยละ 25 ทั้งนี้ มีเหตุผลหลักมาจากการลดลงของหนี้สินหมุนเวียนจากเดิม 2,931 ล้านบาท เป็น 2,766 ล้านบาท คิดเป็นร้อยละ 6 การลดลงของหนี้สินหมุนเวียนดังกล่าว เกิดจากการลดลงของวงเงินเบิกเกินบัญชีและการจ่ายเงินกู้ระยะสั้นที่ได้รับจากสถาบันการเงิน โดยใช้เงินที่ได้รับมาจากการนำหุ้นออกขายเป็นครั้งแรกไปชำระ ขณะเดียวกันก็มีการเพิ่มขึ้นของเงินกู้ยืมระยะยาวจากเดิม 2,028 ล้านบาท เป็น 3,490 ล้านบาท คิดเป็นร้อยละ 68 อันเป็นผลมาจากการเบิกถอนเงินกู้ยืมระยะยาวเพื่อใช้ในการลงทุนในสินทรัพย์ถาวร ของบริษัท ยูเอบี โอเรียน โกล บอล เพ็ท จำกัด และ บริษัท เพ็ทฟอร์ม (ไทยแลนด์) จำกัด นอกจากนี้ยอดคงเหลือของบัญชีเงินกู้ยืมระยะยาวได้รวมยอดคงเหลือของเงินกู้ยืมระยะยาวของ บริษัท เพ็ทฟอร์ม (ไทยแลนด์) จำกัด จำนวน 131 ล้านบาท บริษัท เอเชีย เพ็ท (ไทยแลนด์) จำกัด จำนวน 806 ล้านบาท บริษัท สตาร์เพ็ท จำกัด จำนวน 978 ล้านบาท และ บริษัท ยูเอบี โอเรียน โกลบอล เพ็ท จำกัด จำนวน 1,575 ล้านบาท เอาไว้ด้วย

ส่วนของผู้ออกหุ้น

ณ วันที่ 31 ธันวาคม 2548 บริษัทมีส่วนของผู้ออกหุ้นเพิ่มขึ้นเป็น 4,269 ล้านบาท จากเดิม 2,382 ล้านบาทคิดเป็นร้อยละ 79 โดยเป็นผลมาจากเงินทุนจดทะเบียนที่เรียกชำระแล้วจากการนำหุ้นออกขายเป็นครั้งแรกเป็นจำนวน 320 ล้านหุ้น ที่มีราคาต่อหุ้นเท่ากับ 3.75 บาท หรือคิดเป็นมูลค่าทั้งหมดเท่ากับ 1,200 ล้านบาท และจากกำไรสุทธิภายหลังภาษีอากรที่เพิ่มขึ้นของจำนวน 772 ล้านบาท ที่ได้บันทึกไว้ในส่วนของรายการกำไรสะสมที่ยังไม่ได้จัดสรร

สัดส่วนทางการเงิน

ผลตอบแทนของการลงทุนจากเงินลงทุนรวม	17.0%	ต่อปี
ผลตอบแทนจากส่วนของผู้ถือหุ้น	23.2%	
สัดส่วนดอกเบี้ย	6.44	เท่า
หนี้สินต่อทุนสุทธิ	0.75	
กำไรต่อหุ้น	0.56	บาท
รายการตามบัญชีต่อหุ้น	3.1	
(ณ วันที่ 31 ธันวาคม 2548)		

ความคืบหน้าของโครงการลงทุนในกลุ่มบริษัทย่อย

บริษัท อินโดรามา โพลีเอสเตอร์ จำกัด (มหาชน)

คณะกรรมการบริษัทได้มีมติอนุมัติให้เพิ่มเงินลงทุนจำนวน 200 ล้านบาทเพื่อเพิ่มอัตราการผลิตในประเทศจาก 36,000 ตัน เป็น 90,000 ถึง 126,000 ตัน ต่อปี การดำเนินการดังกล่าวตั้งอยู่บนพื้นฐานของการดำเนินการผลิตอย่างเต็มกำลัง โดยอาศัยพื้นฐานของการขยายตัวของอุปสงค์ของสินค้าเป็นสำคัญ นอกจากนี้ยังให้มีการดำเนินการใช้กำลังการผลิตเม็ดพลาสติก PET จาก บริษัท เอเชีย เพ็ท (ไทยแลนด์) จำกัด เพื่อการขยายฐานรายได้และอัตรากำไรให้เพิ่มขึ้น การดำเนินการดังกล่าวนี้ บริษัทต้องการเงินลงทุนทั้งสิ้น 5 ล้านเหรียญสหรัฐ ซึ่งเงินลงทุนจำนวน 4 ล้านเหรียญสหรัฐ บริษัทได้รับมาจากเงินกู้ยืมระยะยาว การดำเนินงานดังกล่าวทั้งหมด บริษัทคาดว่าจะสามารถเริ่มตามแผนได้ในราวเดือนมกราคม 2550

บริษัท ยูเอบี โอเรียน โกลบอล เพ็ท จำกัด ประเทศลิทัวเนีย

อยู่ระหว่างการดำเนินการติดตั้งเครื่องจักรสำหรับการผลิตในปริมาณ 550 ตันต่อวัน ในโรงงานที่กำลังก่อสร้างในเมือง Klaipeda เขตเศรษฐกิจเสรี ประเทศลิทัวเนีย ขณะนี้การก่อสร้างอยู่ในระหว่างดำเนินการและ ณ วันที่ 31 ธันวาคม 2548 ได้มีการบันทึกมูลค่าสินทรัพย์ถาวรจำนวน 2,921 ล้านบาท เอาไว้ด้วยแล้ว และโครงการดังกล่าวคาดว่าจะสามารถเริ่มดำเนินการได้ภายในกลางปี 2549 ซึ่งจะมีอัตรากำลังการผลิตเท่ากับ 200,000 ตันต่อปี

บริษัท สตาร์เพ็ท จำกัด ประเทศสหรัฐอเมริกา

บริษัทได้ดำเนินการลงนามในสัญญากับผู้จำหน่ายเครื่องจักรที่ใช้เทคโนโลยีขั้นสูงในการผลิตสำหรับการขยายการผลิตเม็ดพลาสติก PET ขึ้นต้น จากเดิมที่สามารถผลิตได้ 80,000 ตันต่อปี ไปเป็น 200,000 ตันต่อปีคิดเป็นอัตราร้อยละ 150 และสำหรับการขยายการผลิตเม็ดพลาสติก PET ขึ้นสุดท้ายจากเดิมที่สามารถผลิตได้ 116,000 ตันต่อปี ไปเป็น 200,000 ตันต่อปีคิดเป็นอัตราร้อยละ 72 ที่ได้ดำเนินการไปแล้ว เพื่อการจัดหาเงินลงทุน บริษัทได้ทำการลงนามในสัญญาเงินกู้ยืมระยะยาวจำนวน 31 ล้านเหรียญสหรัฐกับสถาบันการเงิน KFW ที่ตั้งอยู่ในประเทศเยอรมัน และกับธนาคารนครหลวงไทย จำกัด (มหาชน) เมื่อวันที่ 27 ตุลาคม 2548 การดำเนินการนี้ทั้งนี้บริษัทคาดว่าจะสามารถดำเนินการได้ในเดือนมกราคม ปี 2550

บริษัท เพ็ทฟอร์ม (ไทยแลนด์) จำกัด

โครงการขยายการผลิตพลาสติกขึ้นรูปขวดโดยการติดตั้งเครื่องจักรสำหรับการผลิตพลาสติกขึ้นรูปขวดเครื่องที่ 4 เครื่องผลิตฝาขวดเกลียวเครื่องที่ 3 ได้เริ่มใช้งานไปแล้วตั้งแต่เดือนกุมภาพันธ์ 2549 เป็นต้นมา การติดตั้งเครื่องเป่าขวดเป็นไปตามกำหนดการ บริษัทได้ทำการลงนามในสัญญาเงินกู้ยืมระยะยาวจำนวน 260 ล้านบาท กับธนาคารฮ่องกงและเซี่ยงไฮ้แบงกิงคอร์ปอเรชัน จำกัด ไว้สำหรับภาระนี้ การดำเนินการผลิตในกระบวนการเป่าขวดจะเริ่มดำเนินการในเดือนเมษายน ของปี 2549

การผลิต

การส่งเสริมการผลิตในระดับการผลิตที่มีประสิทธิภาพสูงสุด และการบูรณาการกระบวนการผลิต เพื่อเป็นหลักประกันของการเติบโตในยอดขายและการสร้างผลกำไร

สำหรับบริษัท การผลิตเป็นทั้งกลยุทธ์และความได้เปรียบเชิงกลยุทธ์ ประสบการณ์แสดงให้เห็นว่าจุดแข็งและส่วนแบ่งของตลาดเติบโตเป็นส่วนสำคัญกับการผลิตที่เพิ่มขึ้น ขณะที่การดำเนินการที่เหมาะสมที่สุดและกำลังการผลิตสูงสุดก่อให้เกิดผลกำไรสูงสุด

ระบบการผลิตเม็ดพลาสติก PET ของบริษัทในประเทศไทยนั้นใหม่ที่สุดในอุตสาหกรรม ดังนั้น เทคโนโลยีในการผลิตจึงทันสมัยที่สุด ด้วยการเพิ่มกำลังการผลิต 36,000 ตันให้กับโรงงานในประเทศไทยในปี 2549 จะทำให้มีการนำเทคโนโลยีการผลิตเม็ดพลาสติก PET ในระดับเทคโนโลยีขั้นสูงที่ก้าวหน้ามากที่สุดมาใช้ด้วย เหมือนกับกำลังการผลิตใหม่ที่โรงงานสตาร์เพทในประเทศสหรัฐอเมริกา และโรงงานของบริษัท ยูเอบี โอเรียน โกลบอล เพท จำกัด ในประเทศลิทัวเนียที่จะเปิดดำเนินการในปี 2549

ความสามารถในการผลิตของกลุ่มบริษัท รวมถึงบริษัทย่อยทั้งต้นน้ำและปลายน้ำทำให้เกิดการดำเนินกลยุทธ์แบบไปข้างหน้าและย้อนกลับ (Backward and forward integrated operation) สิ่งเหล่านี้ยืนยันได้ว่าบริษัทจะสามารถดำรงไว้ซึ่งอุปทานที่มั่นคงและระดับราคาที่มีเสถียรภาพ ในฝั่งต้นน้ำ บริษัท เอเชีย เพท (ไทยแลนด์) จำกัด ใช้วัตถุดิบในการผลิตสินค้าจากภายนอกประเทศ (PTA: Purified Terephthalic Acid; MEG: Mono Ethylene Glycol; IPA: Iso-phthalic Acid) และผ่านกระบวนการ Continuous Polymerisation (CP) ทำให้เกิดวัตถุดิบหลัก คือ เม็ดพลาสติก Amorphous สำหรับกระบวนการ Solid State Polymerisation (SSP) ของบริษัท ซึ่งทำให้เกิดผลิตภัณฑ์ขั้นสุดท้าย นั่นคือ เม็ดพลาสติก PET โรงงานสตาร์เพทและโรงงานยูเอบี โอเรียน โกลบอล เพท ของบริษัทประกอบด้วยทั้งกระบวนการ CP และ SSP ในหนึ่งเดียว

ในฝั่งปลายน้ำ บริษัทมีการร่วมทุนกับบริษัท เสริมสุข จำกัด (มหาชน) ในชื่อบริษัท เพ็ทฟอร์ม (ไทยแลนด์) จำกัด เพื่อผลิตพลาสติกขึ้นรูปขวด โดยขวดจะถูกเป่าขึ้นรูปและปิดฝาซึ่งเป็นฝาเกลียวสำหรับขวด บริษัทเพ็ทฟอร์ม (ไทยแลนด์) จำกัด ได้เพิ่มเครื่องจักรในการผลิตขวดเพื่อการขยายการผลิตในระดับปลายน้ำ

การผลิตแบบรวมของบริษัทที่โรงงานในจังหวัดลพบุรี

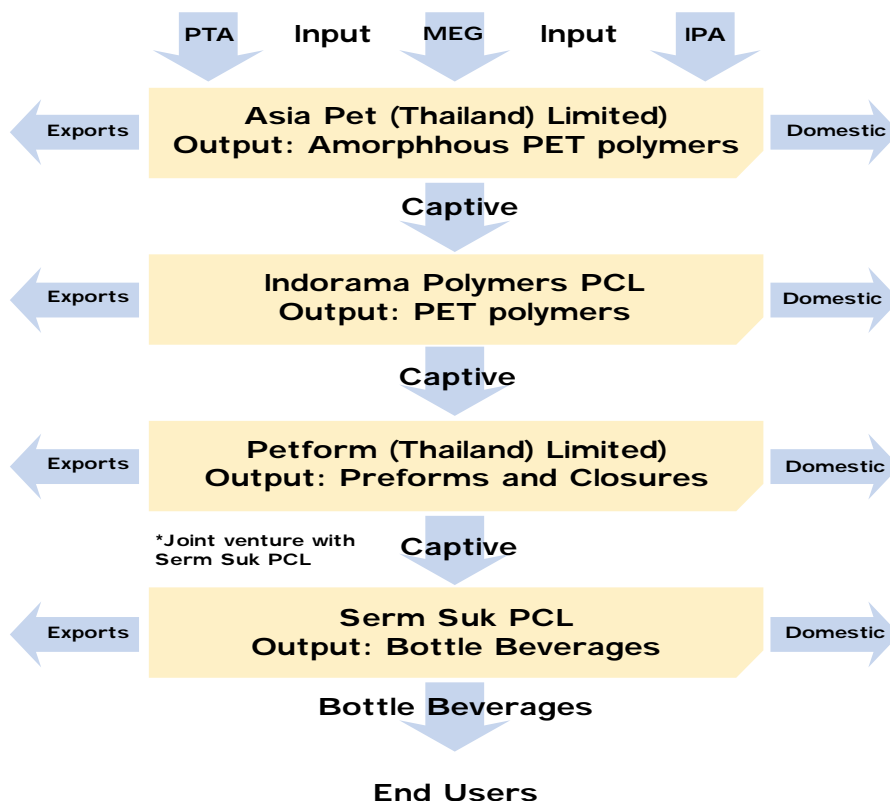

กระบวนการผลิตเม็ดพลาสติก PET

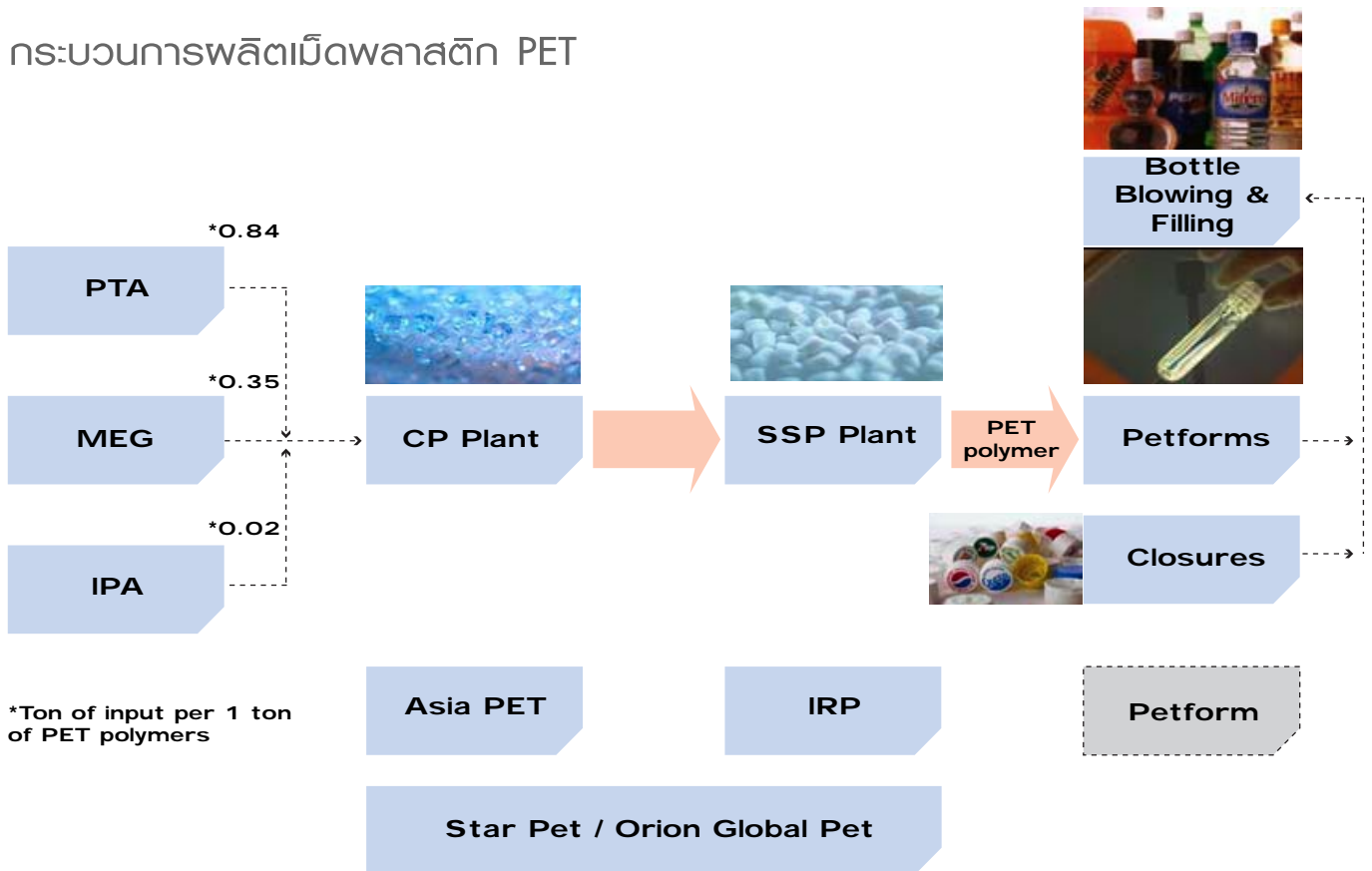

PTA: Purified terephthalic acid MEG: Mono ethylene glycol IPA: Iso-phthalic acid
CP: Continuous polymerisation SSP: Solid state polymerisation

เหตุผลในการดำเนินธุรกิจของบริษัทตั้งอยู่บนหลักการที่ว่า การผลิตที่มากขึ้นทำให้ได้ผลตอบแทนที่สูงขึ้นแก่ผู้ถือหุ้น และผลประโยชน์ที่มากขึ้นแก่ลูกค้าด้วยผลิตภัณฑ์ที่เป็นที่นำเชื่อถือมากขึ้นและราคาที่ดีกว่า นอกจากนี้บริษัทกำลังเพิ่มกำลังการผลิตอย่างมากไม่เพียงแต่โรงงานในประเทศไทย แต่ยังรวมถึงในอีกสองทวีป ได้แก่ สหรัฐอเมริกาและยุโรป ภายในปี 2550 นี้ บริษัทจะได้เพิ่มกำลังการผลิตต่อปีโดยรวมทั่วโลกขึ้นร้อยละ 154 มากกว่าระดับที่ผลิตได้ในปี 2548 และจะก้าวเข้าสู่การเป็นผู้ผลิตรายใหญ่เป็นอันดับที่ 7 ของโลก และการวางแผนกลยุทธ์ในการผลิตในสามตลาดได้เอื้อให้เกิดความได้เปรียบอย่างมีสาระสำคัญในการส่งออก นั่นคือ ลดต้นทุนค่าขนส่ง ไม่มีภาษีนำเข้าหรือข้อกีดกันทางการค้า และมีความสามารถในการปรับบริการให้สอดคล้องกับลูกค้าได้ดีขึ้น

ตารางการเติบโตด้านกำลังการผลิตของบริษัท จากปี 2547 - 2550 : ร้อยละ 208

	2547	2548	2547	2548
ต้นต่อปี	170,000	206,000	305,000	524,000
ร้อยละของการเติบโต	89%	21%	48%	71%

กำลังการผลิตที่มีอยู่เป็นอย่างมาก ทำให้บริษัทมีอำนาจการต่อรองที่สูงขึ้นกับผู้จัดส่งวัตถุดิบซึ่งช่วยทำให้ลดต้นทุนลงได้ บริษัทได้สร้างความได้เปรียบในการแข่งขันอีกประการหนึ่ง นั่นคือ ความสามารถในการดำเนินงานในโรงงานที่กำลังการผลิตเกินร้อยละ 100 ด้วยวิธีนี้ จะทำให้มูลค่าการลงทุนในเงินทุนเป็นไปอย่างเหมาะสมโดยลดต้นทุนต่อหน่วยให้ต่ำที่สุด เพื่อบรรลุและเพิ่มประสิทธิภาพระดับสูงเหล่านี้ บริษัทจึงมีหน่วยพัฒนากระบวนการใหม่ เพื่อเป็นศูนย์กลางรวบรวมกิจกรรมต่างๆ ในการหาสิ่งที่เหมาะสมที่สุดสำหรับกระบวนการของบริษัทโดยมีวิศวกรในสายการผลิตที่มีประสบการณ์สูง 4 คนซึ่งจะทำการวิจัยเทคโนโลยีที่มีอยู่ ศึกษาการดำเนินงานในโรงงาน ศึกษาคู่แข่ง เข้าถึงข้อมูลที่มีอยู่ที่เปิดเผยและอื่นๆ

บริษัทจะยังคงรักษาระดับอยู่ในแนวหน้าของผู้นำเทคโนโลยีการผลิตและกระบวนการผลิตเม็ดพลาสติก PET เพื่อรับประกันคุณภาพที่ลูกค้าของบริษัทวางใจได้



โรงงานสตาร์เพทของบริษัทที่มลรัฐนอร์ท แคโรไลนา ประเทศสหรัฐอเมริกา จะมีกำลังการผลิตเม็ดพลาสติก Amorphous ที่ 200,000 ต้นต่อปี และกำลังการผลิตเม็ดพลาสติก PET ที่ 200,000 ต้นต่อปี ในเดือนธันวาคม 2549 ซึ่งแสดงให้เห็นว่ามีกำไรเพิ่มขึ้นร้อยละ 104 โดยรวม



โรงงานของบริษัททุกโรงใช้เทคโนโลยีการผลิตที่ควบคุมด้วยคอมพิวเตอร์ที่ทันสมัยล่าสุด ภายใต้การเฝ้าดูแลของวิศวกร



โรงงานของบริษัท ยูเอบี โอเรียน โกลบอล เพท จำกัด ในเขตเศรษฐกิจเสรีโคลเพตา ในประเทศลิทัวเนียที่มีกำลังการผลิต 200,000 ต้นต่อปี จะเริ่มผลิตเพื่อการค้าในกลางปี 2549



บริษัทและโรงงานเม็ดพลาสติก PET แห่งแรกของประเทศไทย ตั้งอยู่ในจังหวัดลพบุรี สร้างขึ้นในปี 2538 ด้วยกำลังการผลิตต่อปี 36,000 ตันและจะถึง 126,000 ตัน ในเดือนมกราคม ปี 2550 ซึ่งจะกลายมาเป็นผู้ผลิตรายใหญ่ที่สุดในประเทศไทย

ภาพรวมด้านตลาด

ตลาดของเม็ดพลาสติก PET กำลังเติบโต และตลาดของบริษัทกำลังเติบโตในระดับที่เร็วกว่า

บริษัทเป็นผู้จัดส่งเม็ดพลาสติก PET ซึ่งเป็นวัตถุดิบสำหรับผู้แปรรูปผลิตภัณฑ์ (converters) หลากหลายประเภท บางรายเป็นผู้ผลิตบรรจุภัณฑ์และขายชิ้นส่วนให้แก่ผู้บรรจุผลิตภัณฑ์ตามสัญญาและผู้บรรจุผลิตภัณฑ์ที่มีแบรนด์ สำหรับรายอื่นๆ ได้แก่ ผู้ใช้ปลายทางของสินค้าแบรนด์สากล โดยทั่วไปบริษัทได้สร้างความสัมพันธ์กับลูกค้ามาเป็นเวลานานโดยมีความร่วมมืออย่างใกล้ชิดในการประดิษฐ์คิดค้นและการพัฒนาการประยุกต์ใช้งานต่างๆ

ขณะที่บริษัทส่งออกสินค้าไปทั่วโลกจากโรงงานในประเทศไทย กลยุทธ์ของบริษัท คือจะสร้างฐานการผลิตให้ใกล้กับแหล่งที่เป็นตลาดของสินค้า เช่น สหรัฐอเมริกาและยุโรป เพื่อยกระดับการบริการลูกค้าและบรรลุถึงการกำหนดราคาที่เหมาะสม

เครือข่ายการตลาดทั่วโลก

นอกเหนือจากความสัมพันธ์กับลูกค้าท้องถิ่น กลุ่มบริษัทมีความสัมพันธ์กับบริษัทแปรรูประหว่างประเทศที่ขายตรงกับลูกค้า เช่น เป๊ปซี่ โค้ก และเนสท์เล่

กลุ่มลูกค้าหลักได้แก่

- บริษัทแปรรูปผลิตภัณฑ์เพื่อการขายแก่ผู้ใช้งาน
- ผู้ใช้งานที่มีระบบการผลิตในการแปรรูปของตนเอง
- ผู้ค้าทั่วไป

การที่บริษัทตั้งอยู่ในสามภูมิภาคหลักทั่วโลกทำให้มีความได้เปรียบในการจัดตั้งที่รวดเร็วและมีประสิทธิภาพ โดยการควบคุมต้นทุนค่าขนส่งให้อยู่ในระดับคงที่และยกระดับเครือข่ายการจัดจำหน่ายทั่วโลก โรงงานทุกโรงใช้ทางเลือกในการขนส่งที่หลากหลายเพื่อการจัดส่งที่ดีที่สุดและมีต้นทุนการขนส่งต่ำที่สุด ได้แก่ ทางถนน ทางรถไฟ และทางทะเล กำลังการผลิตใหม่ของบริษัทจะรองรับบริเวณที่ขาดแคลนเม็ดพลาสติก PET ของสหรัฐอเมริกาและยุโรป

พันธมิตรด้านกลยุธรีปลายน้ำ (Downstream)

บริษัทมีความสัมพันธ์ปลายน้ำด้านกลยุทธ์ที่ประสบความสำเร็จกับบริษัท เสิร์มสุข จำกัด (มหาชน) (ผู้บรรจุขวดเครื่องดื่มเป๊ปซี่แต่เพียงผู้เดียวในประเทศไทย) ในการร่วมลงทุนในบริษัท เพ็ทฟอร์ม (ไทยแลนด์) จำกัด (PTF) บริษัท เพ็ทฟอร์ม (ไทยแลนด์) จำกัด ผลิตพลาสติกขึ้นรูปขวดและฝาขวดพลาสติกให้แก่โรงงานผลิตขวดของเสิร์มสุข PTF ได้ขยายฐานลูกค้าออกไปนอกเหนือจากเสิร์มสุขและมีรายได้และกำไรที่เติบโตขึ้นเป็นเวลาหลายปีแล้ว จากการร่วมลงทุนนี้บริษัทได้รับความรู้ที่มีคุณค่าและความเข้าใจในความต้องการผลิตภัณฑ์ของลูกค้า

กลุ่มบริษัทได้เสนอผลิตภัณฑ์ที่มีความหลากหลายเพื่อตอบสนองความต้องการของลูกค้าในกลุ่มประเทศ NAFTA และ EU และจัดหาเม็ดพลาสติก PET ชนิดพิเศษที่เรียกว่า Reheat Resin ที่ทำให้กระบวนการผลิตขวดที่เร็วขึ้นนั้นเป็นไปได้ ถือได้ว่าบริษัท เพ็ทฟอร์ม (ไทยแลนด์) จำกัด เป็นหน่วยงานวิจัยและพัฒนาผลิตภัณฑ์ของกลุ่มบริษัท

บริษัทและบริษัทย่อยขายผลิตภัณฑ์โดยตรงหรือผ่านทางตัวแทนจำหน่ายให้กับลูกค้า ทั้งในประเทศและต่างประเทศด้วยทีมงานขายในเอเชีย สหรัฐอเมริกา และยุโรป บริษัทจะขายผลิตภัณฑ์โดยตรงแก่บริษัทแปรรูปผลิตภัณฑ์ซึ่งผลิตพลาสติกขึ้นรูปขวด หรือผู้ใช้งานที่มีระบบการผลิตพลาสติกขึ้นรูปขวดด้วยตนเอง ด้วยฐานการจัดจำหน่ายที่แตกต่างกัน ทำให้ต้นทุนการขนส่งต่ำลงและการคุกคามจากการกีดกันทางการค้าอันน้อยลง จึงเป็นการเพิ่มเสถียรภาพของระบบซึ่งถือเป็นจุดแข็งของบริษัท

ทวีปเอเชีย

บริษัทเป็นผู้ผลิตเม็ดพลาสติก PET รายแรกของประเทศไทย เริ่มดำเนินการในปี 2538 และมีส่วนแบ่งตลาดที่ใหญ่ที่สุดในตลาดภายในประเทศ และมีฐานลูกค้าที่กว้างโดยมีลูกค้าภายในประเทศประมาณ 50 ราย และลูกค้าส่งออกประมาณ 40 ราย นอกจากนี้ บริษัท โดยผ่านบริษัท เพ็ทฟอร์ม (ไทยแลนด์) จำกัด นั้นมีลูกค้าประจำสำหรับเม็ดพลาสติก PET ที่มีปริมาณการซื้อที่เติบโตขึ้นมาเป็นเวลาหลายปีต่อเนื่อง การจัดจำหน่ายสู่ตลาดภายในประเทศทำได้โดยการขนส่งทางถนน และทางเรือสำหรับการส่งออก

ทวีปอเมริกาเหนือ

ที่ตั้งของสตาร์เพ็ทตั้งอยู่บนชายฝั่งตะวันออกของประเทศสหรัฐอเมริกาทำให้โรงงานอยู่ใกล้กับบริษัทแปรรูปสินค้าจำนวนมาก สตาร์เพ็ทมีสัญญาระยะยาวกับลูกค้าจำนวนมาก คิดเป็นประมาณ 50% ของกำลังการผลิตของสตาร์เพ็ทโดยการตั้งราคาจะอิงตามตลาดหรืออ้างอิงจากอัตราวัตถุดิบที่มีการประกาศ สตาร์เพ็ทมีฐานลูกค้าขนาดใหญ่ประมาณ 10 ราย ซึ่งจัดว่าเป็นตัวแทนของลูกค้าส่วนใหญ่ในตลาด และมีระบบอำนวยความสะดวกในการผลิตพลาสติกขึ้นรูปขวดในสถานที่ต่างๆ ผลิตภัณฑ์ถูกจัดจำหน่ายโดยทางรถไฟและทางถนน

กวีปยุโรป

โรงงาน โอเรียน โกลบอล เพ็ท (OPT) กำลังอยู่ระหว่างการก่อสร้างในไคเลเพตา ประเทศลิทัวเนีย ซึ่งเชื่อมต่อกับยุโรปทางตะวันตกและรัสเซียทางตะวันออกโดยทางทะเล ทางถนน และทางรถไฟ ที่สามารถใช้ได้ในทุกสภาพอากาศ

ประเทศไทย

ปัจจุบันมีโรงงานผลิตเม็ดพลาสติก PET ในประเทศไทยจำนวน 4 ราย ด้วยกำลังการผลิตรวมทั้งสิ้นประมาณ 394, 000 ตันต่อปี ซึ่งเป็นส่วนแบ่งของบริษัทจำนวน 90,000 ตันต่อปี ความต้องการภายในประเทศสำหรับเม็ดพลาสติก PET เพิ่มขึ้นร้อยละ 92 นับตั้งแต่ปี 2543 จนถึงปี 2548 (คิดเป็นปริมาณจาก 38,000 ตัน ในปี 2543 มาเป็นปริมาณ 73,000 ตัน ในปี 2548) คิดเป็นการเติบโตเฉลี่ยร้อยละ 14 ต่อปี บริษัทมีสัดส่วนการครองตลาดสูงสุด อันเนื่องมาจากการมีฐานโครงสร้างของลูกค้านั้นหลากหลาย และการมีโครงข่ายของการผลิตผลิตภัณฑ์ต่อเนื่องในส่วนของการผลิตพลาสติกขึ้นรูปขวดและฝาขวดพลาสติก

ประโยชน์ที่สำคัญที่ลูกค้าของกลุ่มบริษัทจะได้รับมีดังนี้

- ISO 9001:2000 สำหรับบริษัทและบริษัท เอเชีย เพ็ท (ไทยแลนด์) จำกัด
- การใช้ประโยชน์ที่สูงจากกำลังการผลิตทำให้ต้นทุนต่ำลง
- การเติบโตของปริมาณการผลิตอย่างต่อเนื่อง
- บริษัท เพ็ทฟอร์ม (ไทยแลนด์) จำกัด จัดให้มีแนวทางเพื่อทำความเข้าใจในความต้องการของลูกค้าอย่างต่อเนื่องและเพื่อทำวิจัยเกี่ยวกับการประยุกต์ใช้งานต่างๆ
- การมีฐานการผลิตในทวีปต่างๆ ทำให้บริษัทมีความเข้าใจต่อวัฒนธรรมของลูกค้าในแต่ละท้องถิ่น
- ฐานการผลิตหลายๆ ฐานทำให้มีความมั่นคงของอุปทาน และลดความเสี่ยงของการหยุดชะงักของอุปทาน เนื่องจากอุปสรรคทางการค้าหรืออุปสรรคอื่นๆ
- ค่าใช้จ่ายคงที่ในการผลิตที่ต่ำลง
- ต้นทุนการดำเนินการที่ต่ำลง
- ความสมดุลระหว่างยอดขายที่มาจากสัญญาและยอดขายเป็นครั้งคราว
- การซื้อวัตถุดิบที่มีการแข่งขันสูงด้วยการสั่งซื้อปริมาณมาก

ยอดขายทั่วโลกแยกตามภูมิภาค

ส่วนแบ่งตลาดระดับสูงที่สุดคือ NAFTA โดยเติบโตขึ้นร้อยละ 42 ในปี 2548

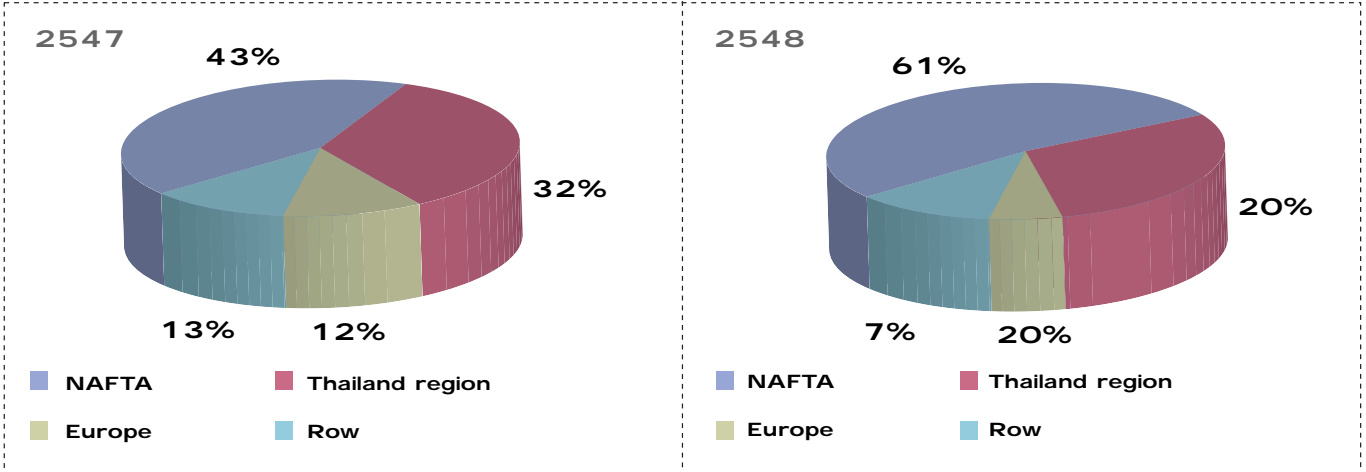

ROW: Rest Of the World



เม็ดพลาสติก Amorphous เป็นวัตถุดิบในการผลิตเม็ดพลาสติก PET



สินค้าหลักของบริษัท: เม็ดพลาสติก PET

เม็ดพลาสติก PET ของบริษัทให้ทางเลือกในการผลิตบรรจุภัณฑ์ที่ไม่จำกัดแก่ผู้แปรรูปเพื่อผลิตผลิตภัณฑ์ที่หลากหลาย น้ำอัดลม น้ำ ชาเย็น เครื่องดื่มให้พลังงาน น้ำผลไม้ นม ซอสมะเขือเทศและซอสต่างๆ สุรา/ไวน์ เบียร์น้ำยาทำความสะอาดห้องน้ำและเครื่องสำอาง สีทาบ้าน น้ำมันหล่อลื่น อาหาร



Carbonated Soft Drinks



Milk



Energy Drinks



Ketchup and Sauces



Beer



Liquor



Paints

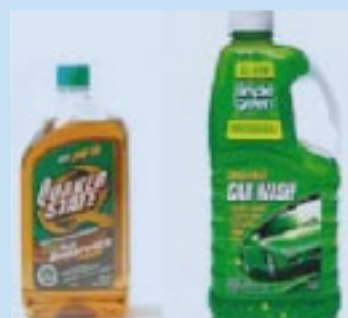

Lubricants

การพัฒนาศักยภาพคน

การพัฒนาศักยภาพคนเพื่อการเติบโตที่ยั่งยืน

บริษัทถือว่าบุคลากรเป็นทรัพย์สินที่มีความสำคัญที่สุด บริษัทมีการลงทุนในการพัฒนาสมรรถภาพของบุคลากร การให้รางวัลแก่ผลการปฏิบัติงานของพวกเขา และให้โอกาสทางอาชีพที่มั่นคง โดยอาศัยการมีความมุ่งมั่นร่วมกันเพื่อการพัฒนาและการเติบโต

บุคลากรที่มาร่วมทำงานให้กับบริษัทจะต้องผ่านการคัดสรรอย่างพิถีพิถัน เพื่อให้มั่นใจได้ว่ามีความสามารถตรงกับหน้าที่ที่ต้องรับผิดชอบ พนักงานทุกคนจะต้องเข้าใจในวัฒนธรรมขององค์กร โดยผ่านการพูดคุยปรึกษา ซึ่งเน้นกระบวนการด้านการให้คำปรึกษา การส่งเสริมความริเริ่มสร้างสรรค์ และการให้ผลรางวัลแก่ความสำเร็จ

บริษัทมีโปรแกรมต่างๆ ซึ่งช่วยกระตุ้นการพัฒนาบุคลากรและการพยายามรักษาศักยภาพในการผลิตในระดับสูง ได้แก่

การพัฒนาบุคลากรหลัก (Key People Development (KPD))

โปรแกรมนี้มีการกำหนดเลือกตัวบุคคลในแต่ละแผนกมาผ่านการฝึกอบรมเพิ่มเติม เพื่อเตรียมความพร้อมให้กับบุคคลเหล่านั้นสำหรับงานที่มีความรับผิดชอบมากขึ้น หลังจากการวัดความสามารถของแต่ละบุคคลที่เลือกมา รวมทั้งการปรึกษากับผู้บังคับบัญชาของบุคคลเหล่านั้น บริษัทก็จะเริ่มวางแผนการฝึกอบรมขึ้นเพื่อพัฒนาความรู้ ทักษะ และแนวความคิด เพื่องานที่มีความรับผิดชอบสูงขึ้น

กิจกรรมการพัฒนาและฝึกอบรม

บริษัทมีการจัดการโปรแกรมการฝึกอบรมปกติ เพื่อให้เข้ากับความต้องการทางอาชีพของพนักงานทุกระดับ โดยใช้ทั้งผู้ฝึกอบรมภายในและนอกบริษัท ตามแต่ละหลักสูตร พนักงานแต่ละคนจะต้องได้รับการฝึกอบรมอย่างน้อย 16 ชั่วโมงต่อปี วิชาที่เรียนในหลักสูตรรวมถึง

- การบริหารคุณภาพอย่างสมบูรณ์ (TQM/ Quality Circles)
- กลยุทธ์ 6 Sigma
- การสร้างทัศนคติเชิงบวกเพื่อให้ได้ผลยอดเยี่ยม (Building a Positive Attitude for Excellence)
- การพัฒนาทีมงานที่มีพลังและเต็มไปด้วยความกระตือรือร้นมุ่งมั่น (Developing passionate powerful teams)
- มาตรฐานระบบคุณภาพ ISO 9001

การส่งเสริมกระบวนการเรียนรู้ร่วมกัน (Promoting Mutual Learning (PML))

บริษัทเชื่อว่าการแบ่งปันความรู้ ประสบการณ์ และแนวความคิดต่างๆ ระหว่างพนักงานจะช่วยให้แต่ละบุคคลสามารถขัดเกลาทักษะ และมีการพัฒนาประสิทธิภาพการทำงานอย่างต่อเนื่อง ในขณะที่ส่งเสริมการทำงานเป็นทีม ทั้งพนักงานและผู้จัดการจะพบกันเดือนละครั้งตามโปรแกรมนี้ โดยให้ผู้จัดการเป็นผู้บรรยายถึงหัวข้อเรื่องที่ตนถนัดเชี่ยวชาญ หัวข้อเรื่องที่ครอบคลุมถึงประกอบด้วย

- หลักการเงินสำหรับผู้จัดการที่ไม่ได้อยู่ในสายการเงิน
- กฎระเบียบ ข้อบังคับของตลาดหลักทรัพย์แห่งประเทศไทย
- การจัดการด้านลูกค้าสัมพันธ์
- ทักษะการนำเสนอและการติดต่อสื่อสาร

กระบวนการแบ่งปันดังกล่าวนี้ ช่วยสร้างสิ่งที่เรียกว่า “ธนาคารความรู้” ให้เกิดขึ้นภายในองค์กรเพื่อให้มีการใช้ประโยชน์สูงสุดจากทรัพยากรภายในองค์กรด้วยการเรียนรู้จากกันและกัน

ระบบการบริหารผลการปฏิบัติงาน (Performance Management System (PMS))

PMS เป็นกิจกรรมประจำปีอย่างหนึ่ง ซึ่งพนักงานจะประเมินผลการปฏิบัติงานของตนเองในตอนสิ้นปีเพื่อให้ผู้บังคับบัญชาพิจารณาตรวจทาน ผู้บังคับบัญชาจะเปรียบเทียบผลการพิจารณาที่ได้จากตัวพนักงานเองกับของผู้บังคับบัญชา แล้วจึงมาทำความเข้าใจร่วมกันพร้อมกับการพูดคุยถึงสิ่งที่คาดหวังว่าจะเกิดขึ้นในปีต่อไป การช่วยกันตรวจทานนี้จะช่วยจัดวัตถุประสงค์ของงานและกำหนดความจำเป็นในการฝึกอบรม การใช้หลักการวิเคราะห์ SWOT (จุดแข็ง (strengths) จุดอ่อน (weaknesses) โอกาส (opportunities) และอุปสรรค (threats)) จะช่วยให้การพูดคุยและถกเถียงเรื่องความสนใจด้านอาชีพของพนักงานได้ดียิ่งขึ้น

การตรวจสอบตามระบบ PMS จะเกิดขึ้นสองครั้งต่อปี เริ่มตั้งแต่ปี 2549 เป็นต้นไป ซึ่งจะช่วยให้การติดต่อสื่อสารระหว่างพนักงานและผู้บังคับบัญชาเป็นไปอย่างมีแบบแผนมากขึ้น ซึ่งจะช่วยให้มีฐานที่ดีในการกำหนดผลตอบแทนโดยอาศัยผลการปฏิบัติงานและมีการรับรู้ถึงผลการทำงาานนั้นๆ ซึ่งจะมีผลต่อการพิจารณาขึ้นเงินเดือนประจำปีและเงินโบนัส

หลักปรัชญาด้านการพัฒนาทรัพยากรมนุษย์ของบริษัทก็คือ การปรับปรุงและพัฒนาบุคลากรเพื่อให้สามารถบรรลุศักยภาพสูงสุดที่บุคคลเหล่านั้นมี และการสนับสนุนให้เกิดผลการปฏิบัติงานที่ดีที่สุด โดยมีการรับรู้และให้ผลตอบแทนอย่างเหมาะสม

การจัดสรรพนักงานของบริษัท

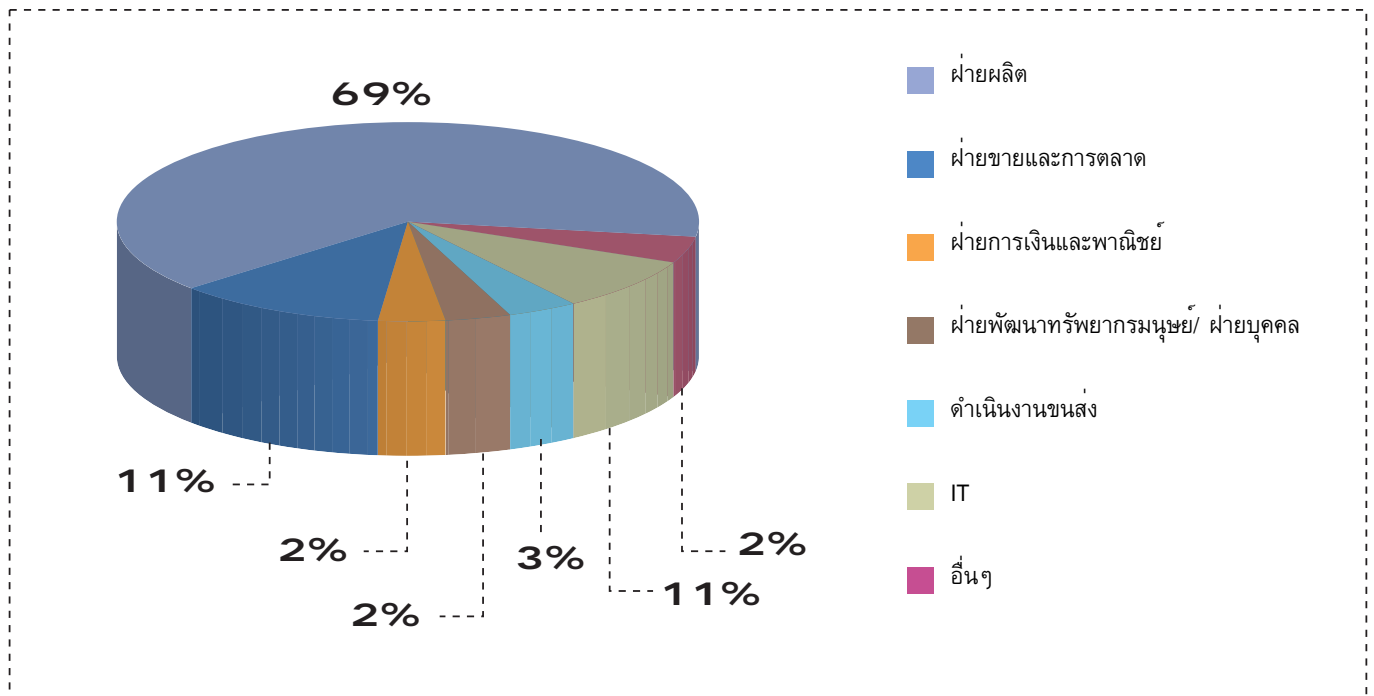

ฝ่ายพัฒนาทรัพยากรบุคคลได้จัดให้มีการสัมมนาอย่างสม่ำเสมอ เพื่อสร้างวัฒนธรรมและแรงจูงใจให้เกิดขึ้นกับพนักงาน ในการสร้างประสิทธิภาพสูงสุด
ตัวอย่าง : Building a Passionate Powerful Team for Excellence



การส่งเสริมกระบวนการเรียนรู้ร่วมกัน (Promoting Mutual Learning (PML))
ที่มีการดำเนินงานมาอย่างสม่ำเสมอในการพัฒนาแลกเปลี่ยนประสบการณ์
เพื่อการสร้างศักยภาพ



ระบบการประเมินผลงาน (The Performance Management Program)
คือ กิจกรรมที่มีการดำเนินงานมาทุกปี เพื่อประเมินผลการปฏิบัติงานและ
แลกเปลี่ยนทัศนะกับผู้บังคับบัญชา

การมีส่วนร่วมในชุมชน

เมื่อใดก็ตามที่บริษัทมีโรงงานการผลิต บริษัทจะแสดงให้เห็นถึงความผูกพันต่อการแสดงบทบาทของประชาชนในรูปองค์กรที่ดี โดยการมีส่วนร่วมในชุมชนท้องถิ่นในหลายๆ รูปแบบ บริษัทเรียนรู้จากชุมชนถึงวิธีการที่ดีที่สุดที่จะรับใช้และมีส่วนร่วมในเหตุการณ์ต่างๆ ทางสาธารณะประจำปี เพื่อปลูกฝังความสัมพันธ์ที่ดี พนักงานในสายงานจำนวนมากเป็นสมาชิกในชุมชนนี้ ความสัมพันธ์จะยังคงพัฒนาต่อเนื่องเพื่อรับใช้ความต้องการของชุมชนให้ดียิ่งๆ ขึ้นไป

กิจกรรมต่างๆ รวมถึง

- การสนับสนุนศูนย์อนามัยประชาชน
- โครงการสีเขียวเพื่อการปลูกต้นไม้
- การให้ที่จัดเก็บของเสียแก่สาธารณะ
- การมีส่วนร่วมในเทศกาลท้องถิ่น เช่น วันเด็กแห่งชาติ เป็นต้น



พนักงานบริษัทแจกเครื่องดื่มในวันเด็กแห่งชาติ

การฟาดูแลต้นไม้สิ่งแวดล้อม

บริษัทมีการใช้เทคโนโลยีที่ก้าวหน้า
มาช่วยในการคุ้มครองสิ่งแวดล้อม
และทำให้สถานที่ทำงานมีความปลอดภัย

แผนงานทางเทคนิคของบริษัทสำหรับระบบอำนวยความสะดวกทั้งหมดรวมถึงการพิจารณาอย่างรอบคอบถึงผลกระทบที่เป็นไปได้ต่อสิ่งแวดล้อมและอันตรายที่อาจเกิดขึ้นในสถานที่ประกอบการ หลักปฏิบัติทางด้านสิ่งแวดล้อมรวมถึงการควบคุมด้านคุณภาพอากาศ เสียงและของเสีย ของเหลวและของแข็ง นอกเหนือจากการปกป้องสิ่งแวดล้อม บริษัทยังพยายามที่จะส่งเสริมการรักษาทรัพยากรโดยการใช้ปัจจัยการผลิตที่มีให้เกิดประโยชน์สูงสุดและมีการนำมาใช้ซ้ำและหมุนเวียนใช้ใหม่ทุกๆ ครั้งที่ทำได้

เนื่องจากความปลอดภัยในสถานที่ทำงานก็เป็นสิ่งที่สำคัญมาก บริษัทจึงฝึกพนักงานอย่างรอบคอบในการปฏิบัติตามขั้นตอนและการฝึกฝนในด้านความปลอดภัย บริษัทจัดหาอุปกรณ์ป้องกันที่เหมาะสมและเป็นไปตามข้อกำหนด บริษัทจะดำเนินการในทุกวิถีทางเพื่อให้แน่ใจว่าสถานที่ทำงานเป็นสถานที่ที่ปลอดภัย

เพื่อให้แน่ใจว่าการปฏิบัติเป็นไปตามข้อกำหนดของรัฐและมาตรฐานอุตสาหกรรม บริษัทว่าจ้างมืออาชีพมาทำการประเมินผล จัดการแนะนำและกำกับดูแลโปรแกรมด้านสิ่งแวดล้อมและสถานที่ทำงาน บริษัทมีพนักงานซึ่งอุทิศตนในการปฏิบัติระบบต่างๆ ที่เกี่ยวกับสิ่งแวดล้อมทั้งหมดเพื่อความมั่นใจว่าระบบต่างๆ ทำงานอย่างเหมาะสม และพนักงานเหล่านี้ยังมีหน้าที่สังเกตการปฏิบัติงานตามระเบียบเพื่อความปลอดภัย การจ้างมืออาชีพนอกบริษัทเพื่อทดสอบระบบเป็นประจำเป็นการเพิ่มมาตรการด้านความปลอดภัยอย่างหนึ่ง



ที่โรงงานจังหวัดลพบุรีของบริษัทมีการใช้ระบบการกรองอากาศอันทันสมัย นั่นคือการใช้เตาเผาแบบเชื้อเพลิงที่ไม่ใช่แก๊ส เพื่อให้มั่นใจว่าไม่มีมลพิษเข้าสู่สิ่งแวดล้อม



ผู้เชี่ยวชาญจากบริษัททำการทดสอบระดับเสียงตามสถานที่ต่างๆ และ ณ ระยะต่างๆ กัน รอบๆ โรงงานในจังหวัดลพบุรี เช่น ที่หน้าอนามัยเขาสมคอนในชุมชนใกล้เคียง



บ่อยครั้งที่เทคโนโลยีที่ใช้ตรวจสอบคุณภาพอากาศมีความซับซ้อน เหมือนกับเทคโนโลยีที่ใช้ป้องกันคุณภาพอากาศ ซึ่งอุปกรณ์ตรวจสอบเหล่านี้ถูกติดตั้งใกล้กับโรงเรียนถ้าเขาตะโก

ปัจจัยเสี่ยงอันเกิดจากวงจรธุรกิจ

ลักษณะวงจรของธุรกิจนั้นอาจมีผลกระทบต่อความสม่ำเสมอในการได้กำไร เนื่องจากข้อเท็จจริงที่ว่า การเพิ่มสถานที่ผลิตในอุตสาหกรรมนั้นมักเกิดขึ้นติดกัน แต่การเพิ่มขึ้นของความต้องการเป็นไปอย่างสม่ำเสมอ บริษัทจึงต้องพยายามศึกษาถึงความเสี่ยงนี้โดยผ่านแนวทางดังต่อไปนี้

- มาตรการในการควบคุมต้นทุนและอัตราการใช้ประโยชน์จากกำลังการผลิตในระดับสูงจะช่วยให้บริษัทมีต้นทุนการผลิตเม็ดพลาสติก PET ที่ต่ำในหลายๆ ภูมิภาคที่บริษัทดำเนินการอยู่
- การมีฐานการผลิตที่หลากหลายทางภูมิศาสตร์ทำให้ช่วงรักษาสมดุลของสภาพการตลาดหลายๆ รูปแบบในหลายๆ พื้นที่ และลดต้นทุนด้านค่าขนส่ง
- รักษาสมดุลระหว่างจำนวนยอดขายตามสัญญา สัญญาที่เกี่ยวข้องกับการจัดหาวัตถุดิบและราคาตลาด และการขายที่ไม่ได้ผูกกับสัญญาเป็นรายเดือน รายไตรมาส ซึ่งมีวัตถุประสงค์ที่จะรักษาระดับของราคาและรักษาอัตรากำไรขั้นต้นให้สูงขึ้น

ธุรกิจเม็ดพลาสติก PET มีการเติบโตในระดับโลกทั้งทางด้านการบริโภค การผลิต และกำลังการผลิต ผู้บริโภคเป็นตัวขับเคลื่อนการเติบโตนี้ เนื่องจากต้องการความสะดวกสบาย ความสามารถจากการใช้ประโยชน์ ความปลอดภัยของผลิตภัณฑ์ และการนำมาใช้หมุนเวียนใหม่ได้ ประโยชน์ขั้นสุดท้ายของเม็ดพลาสติก PET ที่เป็นวัตถุดิบหลักของการผลิตบรรจุภัณฑ์กำลังเติบโตขึ้นทั้งในรูปแบบของผลิตภัณฑ์ที่มีอยู่ในปัจจุบันและในรูปแบบใหม่ๆ ที่จะเพิ่มขึ้นในอนาคต รวมถึงการผลิตเพื่อทดแทนการใช้กระดาษที่ผลิตจากอลูมิเนียม พิววีซี และแก้ว

บริษัทจึงได้ดำเนินการตามกลยุทธ์ทางธุรกิจเพื่อให้การจัดตั้งโรงงานและการดำเนินการในบริเวณที่เป็นแหล่งบริโภคหลัก บริษัทมีกำลังการผลิตเพิ่มขึ้นจาก 206,000 เมตริกตัน ขึ้นเป็น 524,000 เมตริกตัน ภายในสิ้นปี 2549 โดยมีระบบการผลิตในสามทวีปด้วยกัน ทั้งเอเชีย อเมริกาเหนือและยุโรป การดำเนินการดังกล่าวจะช่วยให้ติดตามได้ทันการเติบโตทางด้านการขยายฐานลูกค้าให้กว้างขึ้น ช่วยให้ทำกำไรระดับภูมิภาคตามเป้าหมาย มีต้นทุนการผลิตที่แข่งขันได้ดีขึ้น และลดต้นทุนด้านค่าขนส่ง

ความเสี่ยงที่เกิดจากวัตถุดิบพื้นฐาน

วัตถุดิบพื้นฐานสำหรับการผลิตเม็ดพลาสติก PET ได้แก่ Purified Terephthalic Acid (PTA) และ Mono Ethylene Glycol (MEG) ซึ่งเป็นผลิตภัณฑ์ที่รับจากอุตสาหกรรมการผลิตปิโตรเคมี ต้นทุนของวัตถุดิบดังกล่าวเป็นองค์ประกอบที่ใหญ่ที่สุดอย่างเดียวของต้นทุน การผลิตทั้งหมดของเม็ดพลาสติก PET ราคาวัตถุดิบและผลิตภัณฑ์มีการเปลี่ยนแปลงอย่างรวดเร็ว ความผันผวนของราคาวัตถุดิบมีผลกระทบต่อกำไร ขั้นต้นในการดำเนินงานของบริษัทซึ่งขึ้นอยู่กับความสามารถของบริษัทที่จะผลักดันต้นทุนที่เพิ่มขึ้นไปยังลูกค้า บริษัทสามารถผลักดันต้นทุนที่สูงขึ้นไปยังลูกค้า ได้ส่วนใหญ่ภายในระยะเวลาอันสั้น เนื่องจากราคาขายมักจะต่อรองกันเป็น รายเดือนหรือรายไตรมาส หรือมากขึ้นอยู่กับการเคลื่อนไหวของราคาวัตถุดิบ

บริษัทมีการตรวจสอบอย่างระมัดระวังเกี่ยวกับแนวโน้มราคาวัตถุดิบภายในประเทศ ระดับภูมิภาคและระดับโลก และมีการกำหนดการซื้อและวางแผนการบริหารสินค้าคงเหลือตามพื้นที่ ในอดีตจากข้อมูลด้านอุตสาหกรรม ผลต่างระหว่างต้นทุนวัตถุดิบกับราคาเม็ดพลาสติก PET (กำไรขั้นต้น) แตกต่างกันอย่างมากในแต่ละภูมิภาค เนื่องจากกลุ่มบริษัทมีฐานการผลิตในหลายๆ ภูมิภาค ความไม่สมดุลในกำลังการผลิตและปัจจัยที่มีอยู่จึงมีผลกระทบต่ออัตรากำไรขั้นต้น

ความเสี่ยงที่เกิดจากฟิวเจอร์วัตถุดิบน้อยราย

PTA และ MEG เป็นวัตถุดิบทางปิโตรเคมีภัณฑ์ซึ่งผลิตโดยบริษัทต่างชาติ รายใหญ่ ตามหลักปฏิบัติของอุตสาหกรรม บริษัทจะต้องจัดหาวัตถุดิบจากผู้ขายไม่กี่รายเนื่องจากต้องการความสม่ำเสมอและกำไรจากปริมาณการซื้อ ดังนั้นจึงทำให้บริษัทตกอยู่ในภาวะที่เสี่ยง ถ้าผู้ขายเหล่านี้หยุดการขายลง

บริษัทและบริษัทย่อยได้คงความสัมพันธ์ที่ดีในระยะยาวกับผู้ขายวัตถุดิบ และไม่เคยพบปัญหาวัตถุดิบหยุดชะงัก นอกจากนี้ยังมีวัตถุดิบเหลือเฟือเพียงพอในภูมิภาคต่างๆ ในไตรมาสที่ 3 และ 4 ของปี 2548 โรงงานปิโตรเคมีในอเมริกาได้ปิดตัวลงเนื่องจากเกิดพายุเฮอริเคนแคทรีนาและริต้า ทำให้วัตถุดิบมีจำกัด แต่บริษัทย่อยในอเมริกาของก็ยังสามารถส่งวัตถุดิบได้อย่างเพียงพอไปยังโรงงานโดยยังคงมีกำลังการผลิตเต็มที่

ในปัจจุบัน MEG ถูกนำเข้ามากในประเทศไทยจากผู้ค้ารายใหญ่ 3-4 ราย ซึ่งมีกำลังการผลิตขนาดใหญ่และมีโรงงานอยู่หลายแห่งทั้งในตะวันออกกลางและเอเชีย ผู้ผลิตกลุ่มอุตสาหกรรมปิโตรเคมีภายในประเทศสามารถสร้างโรงงานผลิต MEG ในประเทศไทยที่มีกำลังการผลิต 350,000 ตันต่อปี ซึ่งจะเริ่มดำเนินการในกลางปี 2549

ความเสี่ยงจากคู่แข่งในปัจจุบันและคู่แข่งรายใหม่

การเข้าถึงเทคโนโลยีสำหรับการผลิตสินค้าเม็ดพลาสติก PET ไม่ใช่เป็นเครื่องกีดขวางที่สำคัญในการเข้ามาใหม่ในธุรกิจ ความสำเร็จอยู่ที่ความสามารถในการเจาะตลาดผ่านเครือข่ายการตลาดระดับโลก ความสามารถที่จะได้รับการยอมรับทางผลิตภัณฑ์จากลูกค้า และการทำให้ต้นทุนการผลิตลดต่ำลงอันเกิดจากความมีประสิทธิภาพในการดำเนินงานระดับสูง ซึ่งต้องใช้ประสบการณ์และคู่แข่งรายใหม่อาจยังไม่พร้อม สิ่งกีดขวางสำหรับคู่แข่งรายใหม่อีกประการหนึ่งก็คือการต้องใช้เงินลงทุนสูงในการให้ได้ขนาดโรงงานที่ทำให้เกิดการประหยัดจากขนาด (Economies of Scale) ที่มีกำลังการผลิตประมาณ 100,000 ตันต่อปี และต้องใช้เงินลงทุนสูงถึง 50-60 ล้านดอลลาร์สหรัฐ

กลุ่มบริษัทได้มีการดำเนินการแผนการเติบโตในภูมิภาคต่างๆ และมีการสร้างธุรกิจอย่างต่อเนื่องในสามภูมิภาค คือ เอเชีย อเมริกาเหนือ และยุโรป บริษัทมีการวางรูปแบบในการขนส่งทั่วโลกเพื่อสามารถให้บริการลูกค้าในแต่ละภูมิภาคได้ นอกจากนี้ บริษัทยังมีความสัมพันธ์ที่แข็งแกร่งกับฐานลูกค้าที่กว้างขวาง รวมทั้งกับผู้ผลิตเครื่องตีมีเยื่อต่างๆ ที่ใช้ผลิตภัณฑ์ของบริษัท

ความเสี่ยงจากมาตรการกีดกันการค้าระหว่างประเทศ

มาตรการกีดกันการค้าหลักๆ ที่ใช้กันอยู่นั้นมีสองประเภท

- ก) การตอบโต้การทุ่มตลาด (Anti-Dumping): ภาษีที่ใช้เพื่อตอบโต้การทุ่มตลาดจะคิดกับสินค้าที่นำเข้า ถ้าหากราคาของสินค้านำเข้ามีราคาต่ำกว่าราคาสินค้าประเภทเดียวกันในท้องถิ่น สำหรับสินค้าในประเทศที่ส่งออก
- ข) การตอบโต้การให้เงินสนับสนุนจากภาครัฐ (Anti-Subsidy): ภาษีขาเข้าที่เก็บเพิ่มกับสินค้าขาเข้า Countervailing Duty (CVD) อาจนำมาคิดถ้าหากว่ารัฐบาลหรือตัวแทนรัฐมีการให้ผลกำไรหรือสิทธิพิเศษกับสินค้าส่งออกของบริษัทภายในประเทศ หรือการจำกัดการให้ประโยชน์กับบริษัทเพียงไม่กี่แห่งเท่านั้น

การค้าระหว่างประเทศของเม็ดพลาสติก PET ขึ้นอยู่กับการตรวจสอบและการปฏิบัติการการตอบโต้การทุ่มตลาดและการจัดเก็บภาษีขาเข้าที่เก็บเพิ่มกับสินค้าขาเข้า การตอบโต้การทุ่มตลาดและ/หรือ การตอบโต้การให้เงินสนับสนุนจากภาครัฐ ได้ถูกกำหนดขึ้นโดยสหรัฐอเมริกาและกลุ่มสหภาพยุโรป ต่อสินค้านำเข้าจากเอเชียไปยังเขตสหภาพยุโรป มาตั้งแต่ปี 2543

ด้วยฐานการผลิตที่มีหลากหลายภูมิภาคซึ่งเป็นแหล่งให้เม็ดพลาสติก PET ท้องถิ่น กลุ่มบริษัทจึงสามารถได้รับกำไรอย่างแท้จริงจากมาตรการกีดกันทางการค้าดังกล่าว ซึ่งทำให้ผู้ผลิตที่อยู่ในประเทศในกลุ่มสหภาพยุโรปและนาฟตา สามารถได้รับการปกป้องด้านกำไรขั้นต้นที่สูงขึ้น สัดส่วนอัตราค่าลังการผลิตของบริษัทอยู่ที่ 398,000 ตัน จากทั้งหมด 542,000 ตันต่อปี หลังจากการทำการขยายฐานการผลิต ซึ่งอยู่ในสองภูมิภาคนี้

ความเสี่ยงจากโครงการในอนาคต

กลุ่มบริษัทกำลังนำโครงการต่างๆ ไปประยุกต์ใช้เพื่อขยายกำลังการผลิตเม็ดพลาสติก PET จาก 206,000 ตันต่อปี เป็น 524,000 ตันต่อปีภายในสิ้นปี 2549 โครงการต่างๆ มีดังนี้

- ในประเทศลิทัวเนีย โครงการดังกล่าวถือเป็นโครงการที่เพิ่งจะมีการริเริ่ม (Greenfield Project) มีกำลังการผลิต 198,000 ตันต่อปี
- ในประเทศสหรัฐอเมริกา เม็ดพลาสติก PET มีการขยายกำลังการผลิตเป็น 200,000 ตันต่อปี
- ในประเทศไทย มีการขยายกำลังการผลิตเม็ดพลาสติก PET ไปถึง 126,000 ตันต่อปี
- ในประเทศไทยมีการขยายกำลังการผลิตและเพิ่มโรงงานผลิตขวด ซึ่งเป็นผลิตภัณฑ์ใหม่

ความเสี่ยงดังกล่าวแฝงอยู่ในโครงการที่เพิ่งจะมีการริเริ่ม (Greenfield Project) และโครงการขยายกำลังการผลิต อย่างไรก็ตาม บริษัทถือว่ามีความเสี่ยงต่ำเนื่องจากประสบการณ์และความพร้อมทางด้านการบริหารจัดการที่สามารถรับมือกับความเสี่ยงนั้นได้ นอกจากนี้การขยายการผลิตนั้นจะเกิดขึ้นเมื่อมีเหตุผลทางธุรกิจที่สำคัญ นั่นคือ

- เพื่อตอบสนองความต้องการที่เพิ่มขึ้นจากลูกค้าและการเข้าไปยังยุโรป การเป็นผู้นำเข้าที่สำคัญของผลิตภัณฑ์เม็ดพลาสติก PET
- อุปกรณ์และเทคโนโลยีโรงงานมาจากผู้ค้าที่มีอยู่ การเงินมาจากเงินกู้ยืมระยะยาว เงินกู้สำหรับเงินทุนหมุนเวียน และกระแสเงินสดภายใน

โครงการที่ตั้งอยู่ในภูมิภาคต่างๆ กำลังอยู่ระหว่างดำเนินการ และโครงการขยายกำลังการผลิตจะแล้วเสร็จในปลายปี 2549

ความเสี่ยงทางการเงิน

อัตราดอกเบี้ยลอยตัวสำหรับเงินกู้ของบริษัทขึ้นอยู่กับส่วนเพิ่มที่บวกเข้ากับอัตราดอกเบี้ย USD LIBOR หรือ EURO LIBOR และอาจทำให้บริษัทตกอยู่ในภาวะเสี่ยงอันเนื่องมาจากต้นทุนทางการเงินที่สูงขึ้น ถ้าอัตราดอกเบี้ย LIBOR เพิ่มขึ้น บริษัทที่มีการตรวจสอบอัตราดอกเบี้ยอย่างสม่ำเสมอและประเมินทางเลือกในการแปลงอัตราดอกเบี้ยเป็นอัตราคงที่

การดำเนินการในประเทศไทยนั้นมีการป้องกันความเสี่ยงโดยธรรมชาติ เนื่องจากกรายได้และต้นทุนที่เกิดขึ้นมีการเชื่อมโยงหรือได้รับผลกระทบจากเงินตราดอลลาร์สหรัฐไม่ทางตรงก็ทางอ้อม

การดำเนินการในสหรัฐอเมริกามีการป้องกันความเสี่ยงโดยธรรมชาติ เนื่องจากรายได้และรายจ่ายในการดำเนินงานทั้งหมดอยู่ในรูปเงินดอลลาร์สหรัฐ รวมทั้งสินทรัพย์และหนี้สินทั้งหมดเช่นกัน

การดำเนินการในประเทศลิทัวเนียก็มีการป้องกันความเสี่ยงโดยธรรมชาติ เนื่องจากรายได้และรายจ่ายในการดำเนินงานอยู่ในเงินสกุลยูโร เช่นเดียวกับสินทรัพย์และหนี้สินทั้งหมด การดำเนินการบางประการอาจอยู่ในรูปของเงินลิทัวเนีย (Lithuanian Lita) แต่ค่าเงิน 1 ยูโร เท่ากับ 3.4528 ลิตา

บริษัทอาจจะเลือกวิธีการป้องกันความเสี่ยงในระยะสั้นเพื่อปรับสมดุลให้กับฐานะสินทรัพย์และหนี้สิน ถ้าหากเป็นการติดต่อการใช้สินทรัพย์ผูกพันในระยะยาว บริษัท เพ็ทฟอร์ม (ไทยแลนด์) จำกัด ได้มีการแปลงเงินกู้ในสกุลต่างประเทศระยะยาวไปเป็นเงินบาทไทย เนื่องจากการซื้อขายส่วนใหญ่ทำในสกุลเงินบาทไทย

โครงการที่อยู่ระหว่างการดำเนินการ

บริษัท ยูเอบี ไอเอียน โกลบอล เพ็ค (OPT) ในประเทศลิทัวเนีย กลุ่มบริษัทอยู่ในระหว่างการดำเนินงานก่อสร้างโรงงานผลิตเม็ดพลาสติก PET ที่ถือเป็นโครงการที่เพิ่งจะมีการริเริ่ม (Greenfield Project) ในประเทศลิทัวเนีย โครงการดังกล่าวมีความเสี่ยงที่เกี่ยวข้องกับความเสี่ยงภายในประเทศ ความเสี่ยงที่เกิดจากการดำเนินโครงการให้เสร็จสิ้นสมบูรณ์ และความเสี่ยงทางด้านการตลาด ต้นทุนโครงการทั้งหมดมีมูลค่า 80 ล้านเหรียญยูโร ซึ่งได้มีการให้เงินสนับสนุนเต็มจำนวนจากส่วนของผู้ออกหุ้นจำนวน 22.5 ล้านยูโร และเงินกู้อีก 57.5 ล้านยูโร นอกจากนี้ยังมีเงินทุนหมุนเวียนอีก 6 ล้านยูโร สัญญาโครงการส่วน

ใหญ่ได้มีการตกลงกันเป็นที่เรียบร้อยแล้ว บริษัทจึงเชื่อว่าความเสี่ยงจากส่วนเพิ่มของต้นทุนโครงการจะเกิดขึ้นจากกรณีที่มีความล่าช้าที่ไม่ได้คาดไว้เกิดขึ้น อย่างไรก็ตาม บริษัทได้ประมาณการต้นทุนส่วนเพิ่มของโครงการที่จะเกิดขึ้น รวมถึงการคาดการณ์เหตุการณ์ที่อาจเกิดขึ้นได้ไว้ในงบประมาณเพื่อครอบคลุมต้นทุนส่วนเกินดังกล่าวไว้เป็นที่เรียบร้อยแล้ว ปัจจุบันโรงงานอยู่ในระหว่างขั้นตอนการติดตั้งเครื่องจักร และการดำเนินการเชิงพาณิชย์จะเริ่มต้นกลางปี 2549

กลุ่มบริษัทได้มีการพัฒนาความสัมพันธ์ระดับโลกกับผู้ผลิตและเจ้าของตราห้อยต่าง ๆ และได้มีการส่งสินค้าให้กับบริษัทเหล่านี้ในยุโรป และไปยังรัฐอิสระในอดีตประเทศโซเวียต (Commonwealth of Independent States) บริษัท ยูเอบี โอเรียนท์ โกลบอล เพ็ท ขยายการจัดจำหน่ายไปทั้งตลาดยุโรปตะวันออกและตะวันตก ทั้งนี้ทวีปยุโรปถือเป็นทวีปที่ขาดแคลนเม็ดพลาสติก PET

การขยายกำลังการผลิต

ของบริษัท สตาร์เพ็ท จำกัด ในประเทศสหรัฐอเมริกา

บริษัท สตาร์เพ็ท จำกัด กำลังขยายการผลิตเม็ดพลาสติก PET ขึ้นจาก 84,000 ตันต่อปี เป็น 200,000 ตันต่อปี และกำลังการผลิตเม็ดพลาสติก Amorphous เพิ่มจาก 120,000 ตันต่อปี เป็น 200,000 ตันต่อปี การขยายตัวขึ้นอยู่กับ การเพิ่มขึ้นในปริมาณความต้องการของลูกค้าในกลุ่มประเทศ NAFTA การขยายตัวดังกล่าวอยู่ในพื้นที่เดียวกันกับโรงงานในปัจจุบันและมีการตกลงทำสัญญาการบ่อนวดคู่กับลูกค้าที่มีอยู่ ต้นทุนโครงการมีมูลค่า 44 ล้านดอลลาร์สหรัฐ โดยส่วนหนึ่งมาจากการก่อหนี้สินระยะยาวจำนวน 31 ล้านดอลลาร์สหรัฐ และส่วนที่เหลือได้รับการสนับสนุนเงินทุนจากกระแสเงินสดภายใน โครงการดังกล่าวกำลังอยู่ในระหว่างดำเนินการและการดำเนินงานเชิงพาณิชย์ คาดว่าจะเริ่มต้นเดือนธันวาคม 2549

การขยายกำลังการผลิต

ของบริษัท อินโดรามา โพลีเอสเตอร์ จำกัด (มหาชน)

บริษัทกำลังขยายกำลังการผลิตเม็ดพลาสติก PET ในประเทศไทยจากจำนวน 36,000 ตันต่อปีเป็น 126,000 ตันต่อปี การขยายดังกล่าวมีขึ้นเพื่อตอบสนองความต้องการที่สูงขึ้นของลูกค้า ทั้งในตลาดภายในและตลาดส่งออกต่างประเทศ โรงงานจะดำเนินการโดยใช้กำลังการผลิตส่วนเกินของ บริษัท เอเชีย เพ็ท จำกัด ซึ่งจะช่วยให้ได้รายได้สูงขึ้น โครงการขยายการผลิตดังกล่าวอยู่ในพื้นที่เดียวกันกับที่ตั้งของโรงงานในปัจจุบัน มีต้นทุนโครงการประมาณ 5 ล้านดอลลาร์สหรัฐ ซึ่ง 4 ล้านดอลลาร์สหรัฐ มาจากเงินกู้ระยะยาวและที่เหลือมาจากกระแสเงินสดภายใน การดำเนินการเชิงพาณิชย์คาดว่าจะเริ่มในเดือนธันวาคม 2549

การขยายกำลังการผลิต

ของบริษัท เพ็ทฟอรัม (ไทยแลนด์) จำกัด

บริษัท เพ็ทฟอรัม (ไทยแลนด์) จำกัด กำลังขยายการผลิตพลาสติกขึ้นรูปขวดกับฝาปิดพลาสติก และได้เพิ่มสายการผลิตขวดสำเร็จรูปโดยกระบวนการเป่าร้อน การขยายตามโครงการนี้เพื่อตอบสนองความต้องการของลูกค้า โดยจะแล้วเสร็จในเดือนกุมภาพันธ์ 2549 และโรงงานเป่าขวดสำเร็จรูปจะแล้วเสร็จในเดือนมีนาคม 2549 ต้นทุนค่าขยายอยู่ที่ 360 ล้านบาท โดยที่ 260 ล้านบาทเป็นเงินกู้ระยะยาว และที่เหลือมาจากกระแสเงินสดภายใน

บรรณานุกรม

บริษัท อินโดรามา โพลีเมอร์ส จำกัด (มหาชน) หรือ IRP เชื่อในมาตรฐานที่สูงของบรรษัทภิบาลและได้ดำเนินการนำหลักบรรษัทภิบาล 15 ประการที่ตั้งขึ้นโดยตลาดหลักทรัพย์แห่งประเทศไทยมาปฏิบัติให้บรรลุผลสำเร็จ

1. นโยบายเกี่ยวกับบรรษัทภิบาล

บริษัทถือเป็นนโยบายที่จะปฏิบัติตามหลักการต่างๆ ที่เกี่ยวข้องกับบรรษัทภิบาลให้บรรลุผลสำเร็จ

2. สิทธิของผู้ออกหุ้น

ภายหลังการจดทะเบียนในตลาดหลักทรัพย์แห่งประเทศไทย เมื่อวันที่ 2 สิงหาคม 2548 บริษัทได้เปิดเผยข้อมูลทางการเงินตามรอบระยะเวลาบัญชีผ่านทางตลาดหลักทรัพย์แห่งประเทศไทยและเว็บไซต์ของบริษัท www.indoramapolymers.com ทางบริษัทยังได้เปิดเผยข้อมูลที่เกี่ยวข้องทั้งหมดของบริษัทและบริษัทย่อยเป็นระยะๆ ผ่านตลาดหลักทรัพย์แห่งประเทศไทยเพื่อแจ้งให้ผู้ออกหุ้นทราบ

บริษัทได้สำนึกถึงสิทธิที่เท่าเทียมกันของผู้ออกหุ้นทุกคนในการที่จะได้รับข้อมูลข่าวสารที่ถูกต้อง เพียงพอ ทันเวลา เพื่อการตัดสินใจของผู้ออกหุ้น และดำเนินการจัดหาให้โดยเท่าเทียมกัน

3. สิทธิของผู้ออกผลประโยชน์ร่วม

บริษัทให้ความสำคัญแก่ผู้ออกผลประโยชน์ร่วมดังนี้

บุคลากร:

พนักงานของบริษัททุกคนถือว่ามีความสำคัญอย่างยิ่งต่อการเติบโตและความสามารถในการทำกำไรของบริษัทและบริษัทย่อย ทางบริษัทจะพยายามจัดหาสิ่งแวดล้อมการทำงานที่มีคุณภาพโดยเน้นอย่างยิ่งในเรื่องความปลอดภัยและสภาพแวดล้อมที่มีส่วนช่วยในการทำงานโดยได้รับผลตอบแทนที่ยุติธรรมและเป็นธรรมเมื่อเทียบกับธุรกิจที่ใกล้เคียงกันอื่นๆ

หุ้นส่วนธุรกิจ:

บริษัทได้พัฒนาความสัมพันธ์ที่ยั่งยืนและก้าวหน้าขึ้นกับหุ้นส่วนธุรกิจทุกคนของบริษัทโดยอยู่บนรากฐานของผลประโยชน์ร่วมกันและเป็นไปตามแนวทางของจริยธรรมทางธุรกิจที่ดี

ลูกค้า:

บริษัทได้รักษาความพึงพอใจและความเชื่อมั่นของลูกค้าโดยจัดส่งสินค้าและบริการที่มีคุณภาพได้อย่างสม่ำเสมอต้นเสมอปลายด้วยราคายุติธรรม

คู่แข่ง:

บริษัทปฏิบัติตามกรอบของการแข่งขันที่ยุติธรรมและทำงานเพื่อมุ่งสู่การพัฒนาตลาดและการเติบโตเพื่อผลประโยชน์โดยรวมของอุตสาหกรรม

เจ้าหน้าที่:

บริษัทได้จัดหาข้อมูลข่าวสารที่เกี่ยวข้องทั้งหมดเกี่ยวกับความก้าวหน้าของบริษัทให้แก่เจ้าหน้าที่ตามที่ต้องการเพื่อการติดต่อธุรกิจที่ราบรื่นและปฏิบัติตามภาระผูกพันทั้งมวลของบริษัท

ผู้ออกหุ้น:

บริษัทดำเนินธุรกิจด้วยวิธีที่โปร่งใสและมีประสิทธิภาพด้วยทัศนคติที่จะยกระดับความสำคัญของผู้ถือหุ้น

ชุมชน สิ่งแวดล้อม และสังคม:

บริษัทห่วงใยความปลอดภัย สังคม สิ่งแวดล้อม และคุณภาพชีวิตของบุคคลที่เกี่ยวข้องกับการดำเนินงานทั้งหมดของบริษัทและได้ถือปฏิบัติตามกฎหมายและระเบียบข้อบังคับอย่างเคร่งครัด

4. การประชุมผู้ออกหุ้น

บริษัทได้กำหนดสถานที่และเวลานัดหมายในการประชุมผู้ออกหุ้นให้มีความสะดวกและให้มีระยะเวลาการลงทะเบียนที่พอเพียงสำหรับการประชุมนั้นๆ

ผู้ออกหุ้นได้รับการสนับสนุนให้มีส่วนร่วมในการประชุมสามัญและถามคำถามและแสดงความคิดเห็นอย่างอิสระในแต่ละหัวข้อของระเบียบวาระการประชุม

บริษัทสนับสนุนให้กรรมการทุกคนเข้าร่วมการประชุมสามัญ

5. ก้าวหน้าและวิสัยทัศน์

คณะกรรมการได้พัฒนาและเห็นชอบอนุมัติวิสัยทัศน์ พันธกิจ ค่านิยม แผนงานกลยุทธ์ นโยบายหลัก และงบประมาณของบริษัทด้วยมุมมองในการบริหารธุรกิจอย่างมีประสิทธิภาพและมีประสิทธิภาพเพื่อประโยชน์ของผู้ออกหุ้นที่สูงสุด งบประมาณและแผนงานโดยละเอียดได้จัดทำไว้แล้วสำหรับบริษัทและบริษัทย่อย คณะกรรมการมีการเฝ้าติดตามการบริหารและการนำแผนธุรกิจไปปฏิบัติอย่างใกล้ชิดเพื่อให้บรรลุเป้าหมาย คณะกรรมการยังมีการกำหนดวิธีการตรวจสอบและการควบคุมภายในรวมถึงการจัดการความเสี่ยงอีกด้วย สมาชิกของคณะกรรมการบริษัทได้รับการสนับสนุนให้เข้าร่วมหลักสูตรที่จัดขึ้นโดยสมาคมส่งเสริมสถาบันกรรมการบริษัทไทย (Institute of Directors (IOD)) เพื่อติดตามการพัฒนาเปลี่ยนแปลงล่าสุดซึ่งอาจมีประโยชน์ต่อการดำเนินงานของบริษัท

6. ผลประโยชน์กับข้อ

คณะกรรมการโดยผ่านคณะกรรมการตรวจสอบ ผู้ตรวจสอบภายใน และเจ้าหน้าที่ที่ควบคุมดูแลการปฏิบัติตามข้อกำหนด ได้ทำการสอบทานผลประโยชน์ทับซ้อนที่อาจเกิดขึ้นได้ แนวทางภายในของบริษัทเกี่ยวกับรายการที่เกี่ยวข้องกัน (Connected Party Transactions) และกฎระเบียบข้อบังคับที่เกี่ยวข้องของตลาดหลักทรัพย์แห่งประเทศไทย และคณะกรรมการกำกับหลักทรัพย์และตลาดหลักทรัพย์ จะเป็นแนวทางพื้นฐานในการหลีกเลี่ยงผลประโยชน์ทับซ้อน ในระหว่างปี 2548 ไม่มีรายการที่เกี่ยวข้องกันใหม่ใดๆ เกิดขึ้น รายละเอียดของรายการที่เกี่ยวข้องกันล่าสุดได้แสดงอยู่ในแบบฟอร์ม 56-1 และมีการรายงานในรายงานประจำปี กรรมการผู้ที่มีผลประโยชน์ที่อาจเกี่ยวพันกับผลประโยชน์ทับซ้อนต้องออกเสียงและละเว้นจากความสัมพันธ์อื่นๆ ตามที่ได้กำหนดไว้โดยคณะกรรมการ นโยบายของบริษัทห้ามไม่ให้บุคลากรในทุกระดับใช้ข้อมูลภายในเพื่อผลประโยชน์ส่วนบุคคลในการตัดสินใจทางธุรกิจทุกประเภทโดยอยู่บนรากฐานของการบรรลุผลประโยชน์สูงสุดสำหรับบริษัทหรือบริษัทย่อย

7. จริยธรรมทางธุรกิจ

บริษัทโดยผ่านจรรยาบรรณของกรรมการและพนักงานและวิธีอื่นๆ พยายามที่จะให้มีการปฏิบัติตามหลักจริยธรรม หลักความซื่อสัตย์ และความรับผิดชอบ เช่นเดียวกันกับความรับผิดชอบต่อผู้ถือผลประโยชน์ร่วมและหน่วยงานภายนอก

8. การตรวจสอบและก่วงดุลอำนาจโดยคณะกรรมการที่ไม่ใช่ผู้บริหาร

คณะกรรมการบริษัทประกอบด้วยสมาชิก 9 คน คือ กรรมการบริหาร 5 คน กรรมการที่ไม่ใช่ผู้บริหาร 1 คน ซึ่งเป็นตัวแทนของผู้ถือหุ้นส่วนใหญ่ และกรรมการอิสระอีก 3 คน

กรรมการอิสระจะต้องมีคุณสมบัติตามที่กำหนดไว้ในเรื่อง “กรรมการอิสระ” โดยคณะกรรมการกำกับหลักทรัพย์และตลาดหลักทรัพย์ และตลาดหลักทรัพย์แห่งประเทศไทย

9. การรวมและการแบ่งแยกตำแหน่งและอำนาจหน้าที่

ประธานคณะกรรมการเป็นกรรมการอิสระคนหนึ่งและยังเป็นประธานคณะกรรมการตรวจสอบอีกด้วย โครงสร้างของคณะกรรมการที่มีกรรมการที่ไม่ใช่ผู้บริหาร 4 คน โดย 3 ใน 4 คนนั้นมีความเป็นอิสระ สามารถก่วงดุลอำนาจได้อย่างเหมาะสมและสามารถตรวจสอบการบริหารได้อย่างมีประสิทธิภาพ ประธานเจ้าหน้าที่บริหารมีหน้าที่ดูแลรับผิดชอบการดำเนินงานในแต่ละวัน และมีอำนาจเฉพาะอย่างโดยสามารถทำการตัดสินใจที่สำคัญบางประการได้โดยไม่ต้องได้รับการอนุมัติจากคณะกรรมการทั้งหมด บริษัทได้ให้ความหมายไว้อย่างชัดเจนถึงหน้าที่และความรับผิดชอบของคณะกรรมการบริษัท ประธานเจ้าหน้าที่บริหาร และคณะกรรมการตรวจสอบ มีการจัดทำคู่มือเกี่ยวกับอำนาจหน้าที่สำหรับบริษัทและบริษัทย่อย และการอนุมัติค่าใช้จ่าย โดยใช้แนววิธีปฏิบัติเดียวกัน ในปี 2548 บริษัทได้มีการพัฒนางานโครงสร้าง และอธิบายประวัติการทำงานสำหรับผู้บริหารของบริษัททุกคน

10. คำตอบแทนผู้บริหารและคณะกรรมการ

แนวทางการให้คำตอบแทนสำหรับกรรมการอิสระได้มีการกำหนดไว้อย่างชัดเจนตามหน้าที่ที่ได้รับมอบหมายและความรับผิดชอบ การให้คำตอบแทนนั้นต้องได้รับการอนุมัติจากผู้ถือหุ้นในการประชุมประจำปี

คณะกรรมการจะกำหนดคำตอบแทนสำหรับประธานเจ้าหน้าที่บริหาร ประธานเจ้าหน้าที่บริหารฝ่ายปฏิบัติการและประธานเจ้าหน้าที่บริหารฝ่ายการเงิน โดยอาศัยผลการดำเนินงานตามหน้าที่ ความรับผิดชอบ และภาระงาน

ประธานเจ้าหน้าที่บริหารเป็นผู้กำหนดคำตอบแทนให้กับผู้บริหาร

จำนวนคำตอบแทนทั้งหมดสำหรับกรรมการอิสระสามคนซึ่งได้รับการอนุมัติด้วยวงเงินไม่เกิน 3.5 ล้านบาท ณ ที่ประชุมสามัญประจำปี ครั้งที่ 1/2548 ณ วันที่ 21 เมษายน 2548 และได้รับการจัดสรรโดยที่ประชุมคณะกรรมการ ครั้งที่ 8/2548 ณ วันที่ 5 สิงหาคม 2548 ด้วยจำนวนเงิน 2,356,000 บาทในปี 2548 เป็นดังนี้

ในฐานะกรรมการบริษัท:

กรรมการอิสระ	ม.ค. - เม.ย./ เดือน (บาท)	พ.ค. - ธ.ค./ เดือน(บาท)	รวม: 2548
1. นายศุภกร แก้วเจริญ	58,000	58,000	696,000
2. Mr. John W. Hancock	30,000	40,000	440,000
3. ดร.ศิริ การเจริญดี	30,000	40,000	440,000
รวม (บาท)			1,576,000

ในฐานะกรรมการตรวจสอบ:

กรรมการตรวจสอบ	บาท/เดือน	บาท/ปี
1. นายศุภกร แก้วเจริญ	25,000	300,000
2. Mr. John W. Hancock	20,000	240,000
3. ดร.ศิริ การเจริญดี	20,000	240,000
รวม (บาท)		780,000

บริษัทได้จ่ายเงินจำนวน 20,850,746 บาทเป็นค่าตอบแทนแก่ประธานเจ้าหน้าที่บริหาร และประธานเจ้าหน้าที่บริหารฝ่ายการเงิน และทีมผู้บริหารของบริษัทในปี 2548

11. การประชุมคณะกรรมการ

คณะกรรมการมีการประชุมร่วมกันทั้งหมด 9 ครั้งสำหรับปี 2548 และมีการเสนอให้มีการจัดประชุม 4-5 ครั้งต่อปี โดยปกติจะมีการเรียกประชุมทุก 3 เดือน และอาจมีการเรียกประชุมเพิ่มเติมตามที่เห็นสมควรเพื่อพิจารณาสอบทานการดำเนินงาน เรื่องทางการเงิน แผนงานและเรื่องอื่นๆ

เลขานุการบริษัทได้รับคำสั่งให้ส่งจดหมายเชิญรวมทั้งวาระการประชุมและเอกสารที่เกี่ยวข้องไปยังคณะกรรมการเป็นเวลาก่อนอย่างน้อย 7 วันก่อนการประชุมเพื่อให้คณะกรรมการมีเวลาเพียงพอในการศึกษาข้อมูล

ในการประชุมคณะกรรมการแต่ละครั้ง ประธานในที่ประชุมอนุญาตให้กรรมการแต่ละคนแสดงความคิดเห็นของตนและให้ผู้บริหารตอบข้อซักถามทั้งหมดได้อย่างเต็มที่ รายละเอียดของรายงานการประชุมจะถูกจัดเตรียมไว้สำหรับการประชุมในแต่ละครั้ง

ในปี 2548 มีการประชุมคณะกรรมการทั้งหมด 9 ครั้ง โดยมีผู้เข้าร่วมประชุมดังนี้

ชื่อ	ตำแหน่ง	อัตราการเข้าร่วมประชุม
นายศุภกร แก้วเจริญ	ประธานกรรมการ	9/9
นายอลงก์ โลเอีย	กรรมการ	9/9
นางสุจิตรา โลเอีย	กรรมการ	5/9
นายติลป กุมาร อากาวาล	กรรมการ	9/9
นายบริจ บุษาน มัลโฮตรา	กรรมการ	6/9
นายวิเวก ฮากอลิ	กรรมการ	6/9
นายฮันส์ เจอร์กิน แฮร์เทิล	กรรมการ	1/9
นายจอห์น วิลเลียม แชนค็อก	กรรมการ	8/9
ดร. ศิริ การเจริญดี	กรรมการ	8/9

12. คณะอนุกรรมการ

จากการแนะนำของคณะกรรมการ ผู้ถือหุ้นได้อนุมัติให้คณะกรรมการตรวจสอบประกอบด้วยกรรมการอิสระ 3 คน กรรมการตรวจสอบทั้งหมดจะต้องมีคุณสมบัติที่จำเป็นตามกฎหมายและแนวทางที่เกี่ยวข้องของตลาดหลักทรัพย์แห่งประเทศไทย โดยจะต้องมีการอธิบายหน้าที่และความรับผิดชอบไว้อย่างชัดเจน รวมทั้งจะต้องมีการสอบทาน การควบคุมภายในของบริษัทและบริษัทย่อย รายงานทางการเงินและการพูดคุยกับผู้สอบบัญชีในทุกๆ ไตรมาส ผลประโยชน์ทับซ้อนที่อาจเกิดขึ้นได้และรายการที่เกี่ยวข้องกัน รวมถึงแผนการตรวจสอบภายใน สมาชิกได้ทำการตรวจเยี่ยมโรงงานและหน่วยงานต่างๆ ของบริษัทย่อย

ในปี 2548 การประชุมคณะกรรมการตรวจสอบมีจำนวน ทั้งสิ้น 9 ครั้ง และมีผู้เข้าร่วมประชุม ดังนี้

คณะกรรมการตรวจสอบ		
ชื่อ	ตำแหน่ง	อัตราการเข้าร่วมประชุม
นายศุภกร แก้วเจริญ	ประธานกรรมการ	9/9
นายจอห์น วิลเลียม แชนค็อก	กรรมการ	9/9
ดร. ศิริ การเจริญดี	กรรมการ	9/9

13. ระบบการตรวจสอบและการควบคุมภายใน

บริษัทมีการกำหนดโครงสร้างการตรวจสอบภายในให้เป็นไปตามแนวทางที่ถือปฏิบัติที่ดี เพื่อใช้ดำเนินกิจกรรมต่างๆ ในการตรวจสอบภายในของการดำเนินงานของบริษัทและบริษัทย่อยตามปกติ รายละเอียดแผนงานของทั้งปีได้กำหนดไว้แล้วให้กับทุกหน่วยงาน และคณะกรรมการตรวจสอบได้ตรวจทานงานของผู้ตรวจสอบภายในและได้ให้คำแนะนำแก่ผู้บริหาร เจ้าหน้าที่ปฏิบัติงานจะถือปฏิบัติตามข้อกำหนดและจะติดตามผลเพื่อรายงานผลการดำเนินงานและความคืบหน้าให้กับคณะกรรมการตรวจสอบ

คณะกรรมการบริษัทจะคอยควบคุมการทำงานตามงบประมาณประจำปีที่กำหนดไว้และตามวัตถุประสงค์การดำเนินงานโดยมีการตรวจทานเป็นระยะ

กรรมการและผู้บริหารทั้งหมดจะต้องรายงานส่วนของผู้ถือหุ้นที่ตนถือไปยังเลขานุการบริษัททุกๆ สิ้นไตรมาส โดยเลขานุการจะทำการแจ้งกลับไปยังคณะกรรมการ ซึ่งถือเป็นส่วนหนึ่งของวิธีการกำกับดูแลกิจการ

การตรวจสอบบัญชีตามกฎหมายจะทำโดยผู้ตรวจสอบอิสระ

14. รายงานของคณะกรรมการ

คณะกรรมการได้จัดเตรียมรายงานทางการเงินและได้จัดพิมพ์ไว้ในรายงานประจำปีฉบับนี้

15. ความสัมพันธ์กับผู้ลงทุน

บริษัทได้พยายามที่จะทำให้นักลงทุนได้เข้าใจเกี่ยวกับการเปิดเผยข้อมูลตามเวลาที่กำหนดแก่ผู้ถือหุ้นและผู้ลงทุน โดยผ่านการติดต่อโดยตรง ช่องทางของสื่อตลาดหลักทรัพย์แห่งประเทศไทยและเว็บไซต์ของบริษัท

บริษัทได้จัดตั้งฝ่ายผู้ลงทุนสัมพันธ์ขึ้นเพื่อให้ข้อมูลแก่ผู้ถือหุ้น ผู้ลงทุน และสาธารณชนทั่วไป

สัดส่วนการถือหุ้นของกรรมการและผู้บริหาร
2 สิงหาคม 2548 - 31 ธันวาคม 2548

ชื่อ	เปิด	ซื้อ	ขาย	คงเหลือ
นายศุภกร แก้วเจริญ	-	-	-	-
นายอลงก์ โลเอีย	10	-	-	10
นายติลป กุมาร อากาวาล	-	-	-	-
นางสุจิตรา โลเอีย	10	-	-	10
นายบริจ บุษาน มัลโฮตรา	-	-	-	-
นายฮันส์ เจอร์กิน แฮร์เทิล	-	-	-	-
นายวิเวก ฮากอลิ	-	-	-	-
นายจอห์น วิลเลียม แชนค็อก	-	240,000	-	240,000
ดร. ศิริ การเจริญดี	-	-	-	-
นายรามเมช กุมาร นาซิงปุระ	-	-	-	-
นายสุเรนดรา กุมาร ชารดา	-	-	-	-
นายอุมเมศ จันทรา	-	-	-	-
นายดาลิป กุมาร บักชี	-	-	-	-

รายงานของคณะกรรมการตรวจสอบ

เรียน ผู้ถือหุ้นบริษัท อินโดรามา โพลีเอสเตอร์ จำกัด (มหาชน)

เมื่อวันที่ 10 ตุลาคม 2547 คณะกรรมการได้แต่งตั้งสมาชิก 3 คนเพื่อเข้าเป็นคณะกรรมการตรวจสอบ ได้แก่ นายศุภรีย แก้วเจริญ เป็นประธาน ดร.ศิริ การเจริญดี และนายจอห์น วิลเลียม แฮนค็อก

คณะกรรมการตรวจสอบได้ทำหน้าที่รับผิดชอบตามที่ได้รับมอบหมายจากคณะกรรมการบริษัท ภายใต้ข้อกำหนดของตลาดหลักทรัพย์แห่งประเทศไทย ในระหว่างปี 2548 คณะกรรมการได้จัดการประชุมทั้งหมด 9 ครั้ง และดำเนินการต่างๆ ตามขอบเขตที่ได้รับมอบหมายดังนี้

- สอบทานนโยบายการบัญชีที่สำคัญ ขั้นตอนการเตรียมจัดทำรายงานทางการเงิน และหลักการเปิดเผยข้อมูลอย่างเพียงพอต่อผู้สอบบัญชีรับอนุญาต และผู้บริหารอาวุโส สำหรับงบการเงินระหว่างสามไตรมาสและสำหรับงบการเงินที่ได้ตรวจสอบแล้วประจำปี 2548 คณะกรรมการเชื่อว่านโยบายและขั้นตอนซึ่งบริษัทและบริษัทย่อยได้ปฏิบัติตามนั้นมีความเหมาะสมและมีการเปิดเผยข้อมูลตามข้อกำหนด
- มีการสอบทานและอนุมัติขอบเขตงานและแผนการตรวจสอบสำหรับผู้ตรวจสอบภายใน มีการสอบทานรายงานและให้คำแนะนำ มีการติดตามการนำไปใช้กับผู้บริหาร
- การประเมินผลระบบการควบคุมภายในของบริษัทและบริษัทย่อยว่าเป็นไปตามที่กำหนดโดยผู้สอบบัญชีรับอนุญาต ผู้ตรวจสอบภายใน และผู้บริหาร ให้เป็นที่เชื่อมั่นได้ว่ามีเพียงพอและมีประสิทธิภาพ จากการสอบทานและการปฏิบัติการ คณะกรรมการจึงได้ให้คำแนะนำไปยังผู้บริหารเพื่อช่วยทำให้ระบบมีความแข็งแกร่งและเป็นระบบมากขึ้น ซึ่งจะต้องมีการนำไปใช้ในทางปฏิบัติ
- เพื่อปฏิบัติตามนโยบายบรรษัทภิบาล คณะกรรมการได้ทำการสอบทานรายการที่เกี่ยวข้องกันในแต่ละไตรมาสของบริษัทและบริษัทในเครือ เพื่อให้เป็นที่เชื่อมั่นว่ารายการดังกล่าวเป็นรายการที่เกิดขึ้นตามปกติธุรกิจ และตามนโยบายสำหรับรายการที่เกี่ยวข้องกันและถูกต้องตรงตามข้อบังคับ
- คณะกรรมการได้มีการสอบทานโดยสม่าเสมอว่าบริษัทมีการปฏิบัติตามข้อกำหนดต่างๆ ที่เกี่ยวข้องหรือไม่ และไม่พบประเด็นใดๆ ที่เกิดขึ้นจากการไม่ปฏิบัติตามข้อกำหนดในรอบเวลานี้
- ทำการแต่งตั้งผู้สอบบัญชีของบริษัทและมีการกำหนดค่าธรรมเนียมสอบบัญชีสำหรับปี 2549 โดยคณะกรรมการบริษัท เพื่อนำเสนอในที่ประชุมผู้ถือหุ้นประจำปี

ในนามของคณะกรรมการตรวจสอบ



นายศุภรีย แก้วเจริญ

ประธานคณะกรรมการตรวจสอบ

22 กุมภาพันธ์ 2549

รายการที่เกี่ยวข้องกัน

รายการที่เกี่ยวข้องกันของบริษัทเป็นรายการที่เกิดจากการดำเนินธุรกิจตามปกติ การกำหนดราคาโอนเป็นไปตามราคาตลาด รวมถึงเงื่อนไขทางการค้าที่ไม่มี ความแตกต่างจากการปฏิบัติกับคู่ค้ารายอื่นๆ รายการที่เกี่ยวข้องกันพร้อมทั้งคำอธิบายรายการที่เกิดขึ้นในปี 2548 มีดังต่อไปนี้

1. รายการตามธุรกิจปกติของบริษัท

ลำดับ	ลักษณะของรายการ	หน่วย : ล้านบาท 2548
1.1	การจำหน่ายเม็ดพลาสติกชั้นกลาง Amorphous Chip ให้กับ บจ. เพ็ท คิง (ประเทศโรมาเนีย) ที่จำหน่ายโดย บจ. เอเชีย เพ็ท (ไทยแลนด์)	ไม่มี
1.2	การจำหน่ายเม็ดพลาสติก SSP Chip ให้กับ บจก. เพ็ท คิง (ประเทศโรมาเนีย) จำหน่ายโดย บจ.เอเชีย เพ็ท (ไทยแลนด์) ความสัมพันธ์ ผ่านบริษัท โดยประธานเจ้าหน้าที่บริหาร นายอาลกล โลเฮีย ซึ่งเป็นผู้มีอำนาจบริหาร บจ. เพ็ท คิง (ประเทศโรมาเนีย) เหตุผล เป็นการจำหน่ายตามปกติของบริษัท ซึ่งเกิดขึ้นเมื่อ บจก. เพ็ท คิง (ประเทศโรมาเนีย) ทำการเสนอซื้อ มาที่ บจ.เอเชีย เพ็ท (ไทยแลนด์) โดยที่ บจ.เอเชีย เพ็ท (ไทยแลนด์) จะทำการพิจารณาการขายดังกล่าว ตามปริมาณสินค้าคงเหลือที่มีอยู่ ในขณะเดียวกัน บจ. เพ็ท คิง (ประเทศโรมาเนีย) เองก็สามารถจัดหา สินค้าดังกล่าวจากแหล่งอื่นเช่นกัน ราคา Amorphous rasing ใช้ราคาตลาดโดยอ้างอิงเปรียบเทียบกับ ICJS -LOR fibre grade chip ที่มีตลาดในประเทศ แถบเอเชียตะวันออกเฉียงเหนือ โดยมีการให้เครดิตเป็นเวลา 90 วัน SSP chip ใช้ราคาตลาดโดยอ้างอิงเปรียบเทียบกับ ICIS -LOR fibre bottle chip ที่มีตลาดในประเทศ แถบเอเชียตะวันออกเฉียงใต้ โดยมีการให้เครดิตเป็นเวลา 90 วัน	16.25
2	การจำหน่ายพลาสติกขั้นรูปขวด (Preforms) และ ฝาปิดขวด (Closure) ให้กับ บมจ. เสริมสุข โดย บจ. เพ็ทฟอร์ม (ไทยแลนด์) <div>พลาสติกขั้นรูปขวด ฝาปิดขวด รวม</div> ความสัมพันธ์ บมจ. เสริมสุข เป็นผู้ถือหุ้นใหญ่ของ บจ.เพ็ทฟอร์ม (ไทยแลนด์) โดยมีสัดส่วนการถือหุ้นร้อยละ 40 เหตุผล บจ. เพ็ทฟอร์ม (ไทยแลนด์) เป็นบริษัทร่วมการค้าระหว่าง บริษัทฯ และ บมจ.เสริมสุข มีวัตถุประสงค์หลักในการดำเนินการผลิตพลาสติกขั้นรูปขวด (Preforms) บมจ. เสริมสุข เป็นลูกค้ารายใหญ่ สำหรับผลิตภัณฑ์พลาสติกขั้นรูปขวด (Preforms) และ ฝาปิดขวด (Closure) เพื่อนำไปผ่านกระบวนการผลิตขวดสำเร็จรูปและนำไปบรรจุผลิตภัณฑ์เครื่องดื่มเป๊ปซี่ ราคา เป็นราคาตลาด และเปลี่ยนแปลงตามสภาพของตลาดที่เกิดขึ้นจริง โดยมีการให้เครดิตเป็นเวลา 30 วัน	367.11 59.65 426.76

2. รายการสนับสนุนธุรกิจปกติ

ลำดับ	ลักษณะของรายการ	หน่วย : ล้านบาท 2548
<p>3.1</p> <p>3.2</p> <p>4.1</p> <p>4.2</p> <p>4.3</p>	<p>รายการค่าเช่าตามสัญญาเช่าที่ดินระหว่างบริษัทฯ กับ บจ. อินโด-ราม่า เทกซ์ไทล์ส (ประเทศไทย)</p> <p>รายการค่าเช่าตามสัญญาเช่าที่ดินระหว่าง บจ.เพ็ทฟอร์ม (ไทยแลนด์) กับ บจ. อินโด-ราม่า เทกซ์ไทล์ส (ประเทศไทย)</p> <p>ความสัมพันธ์ บจ. อินโดราม่า โฮลดิ้งส์ ถือหุ้นใน บจ. อินโด-ราม่า เทกซ์ไทล์ส (ประเทศไทย) ในสัดส่วนร้อยละ 87.25 และถือหุ้นในบริษัทฯ ในสัดส่วนร้อยละ 26.5 ในขณะเดียวกันบริษัทฯ ก็ถือหุ้นใน บจ.เพ็ทฟอร์ม (ไทยแลนด์) ในสัดส่วนร้อยละ 51</p> <p>เหตุผล บจ. อินโด-ราม่า เทกซ์ไทล์ส (ประเทศไทย) ได้ให้บริษัทฯ เช่าที่ดินเนื้อที่ 22 ไร่ และได้ให้ บจ.เพ็ทฟอร์ม (ไทยแลนด์) เช่าที่ดินเนื้อที่ 25 ไร่ ในจังหวัดลพบุรี สัญญาเช่าดังกล่าวมีระยะเวลา 15 ปี นับตั้งแต่วันที่ 1 มกราคม พ.ศ. 2548 ถึงวันที่ 31 ธันวาคม พ.ศ. 2562</p> <p>ราคา ค่าเช่าที่คิดกับบริษัทฯ เป็นจำนวนเงิน 40,000 บาทต่อเดือน ค่าเช่าที่คิดกับ บจ.เพ็ทฟอร์ม (ไทยแลนด์) เป็นจำนวนเงิน 50,000 บาทต่อเดือน โดยมีการให้เครดิตเป็นเวลา 30 วัน โดยเปรียบเทียบค่าเช่าตามราคาค่าเช่าที่ดินในจังหวัดลพบุรี ซึ่งเป็นราคาค่าเช่าที่เป็นมาตรฐาน</p> <p>การซื้อกระแสไฟฟ้าจาก บจ. อินโดราม่า โฮลดิ้งส์ โดยบริษัทฯ</p> <p>การซื้อกระแสไฟฟ้าจาก บจ. อินโดราม่า โฮลดิ้งส์ โดย บจ.เอเชีย เพ็ท (ไทยแลนด์)</p> <p>การซื้อกระแสไฟฟ้าจาก บจ. อินโดราม่า โฮลดิ้งส์ โดย บจ.เพ็ทฟอร์ม (ไทยแลนด์)</p> <p>ความสัมพันธ์ บจ. อินโดราม่า โฮลดิ้งส์ ถือหุ้นใน บจ. อินโด-ราม่า เทกซ์ไทล์ส (ประเทศไทย) ในสัดส่วนร้อยละ 87.25 และถือหุ้นในบริษัทฯ ในสัดส่วนร้อยละ 26.5 ในขณะเดียวกันบริษัทฯ ก็ถือหุ้นใน บจ.เพ็ทฟอร์ม (ไทยแลนด์) ในสัดส่วนร้อยละ 51</p> <p>เหตุผล บจ. อินโดราม่า โฮลดิ้งส์ ให้บริการกระแสไฟฟ้าจากหม้อแปลงไฟฟ้าขนาด 115 KVA แก่ทุกบริษัทในเครือที่อยู่ในอาณาบริเวณเดียวกัน</p> <p>ราคา สำหรับบริษัทฯ และ บจ.เอเชีย เพ็ท (ไทยแลนด์) ถูกคิดจากอัตราการใช้ไฟฟ้าที่เกิดขึ้นจริงตามที่มีการบันทึกในใบแจ้งหนี้จากการไฟฟ้าส่วนภูมิภาค ซึ่งเป็นไปตามสัญญาอายุสัญญา 15 ปี โดยมีระยะเวลาเริ่มต้นตั้งแต่วันที่ 1 มกราคม พ.ศ. 2548 ถึงวันที่ 31 ธันวาคม พ.ศ. 2562 โดยมีการให้เครดิตเป็นเวลา 30 วัน สำหรับ บจ.เพ็ทฟอร์ม (ไทยแลนด์) ถูกคิดราคาเหมือนกับทั้งสองบริษัทข้างต้น บวกส่วนเพิ่มอีก 30 สตางค์ต่อหน่วย อันเนื่องจากการใช้งานที่มากกว่าปกติ</p>	<p>0.48</p> <p>0.6</p> <p>31.12</p> <p>39.26</p> <p>21.89</p>
<p>5</p>	<p>รายการค่าใช้จ่ายขายและบริหารที่จ่ายจาก บจ.เพ็ทฟอร์ม (ไทยแลนด์) ให้กับ บจ. อินโด-ราม่า เทกซ์ไทล์ส (ประเทศไทย)</p> <p>ความสัมพันธ์ บจ. อินโดราม่า โฮลดิ้งส์ ถือหุ้นใน บจ. อินโด-ราม่า เทกซ์ไทล์ส (ประเทศไทย) ในสัดส่วนร้อยละ 87.25 และถือหุ้นในบริษัทฯ ในสัดส่วนร้อยละ 26.5 ในขณะเดียวกันบริษัทฯ ก็ถือหุ้นใน บจ.เพ็ทฟอร์ม (ไทยแลนด์) ในสัดส่วนร้อยละ 51</p> <p>เหตุผล บจ. อินโด-ราม่า เทกซ์ไทล์ส (ประเทศไทย) เป็นผู้ให้บริการด้านสาธารณูปโภคในส่วนของการให้เข้าพื้นที่สำนักงาน บริการโทรศัพท์ บริการทำความสะอาดและอื่นๆ แก่ บจ.เพ็ทฟอร์ม (ไทยแลนด์)</p> <p>ราคา ค่าบริการในอัตราคงที่จำนวน 300,000 บาทต่อเดือน</p>	<p>3.60</p>

3. รายการความช่วยเหลือทางการเงิน

ลำดับ	ลักษณะของรายการ	หน่วย : ล้านบาท 2548
6	<p>เงินกู้ยืมสิทธิ จากบริษัท บจ. แคนโบัส อินเตอร์เนชั่นแนล ให้กับ บจ. สตาร์เพ็ท (ประเทศสหรัฐอเมริกา)</p> <p>ความสัมพันธ์ บจ. แคนโบัส อินเตอร์เนชั่นแนล ถือหุ้นใน บจ. บีคอน โกลบอล ในสัดส่วนร้อยละ 99.9 โดย บจ. บีคอน โกลบอล นั้นได้ถือหุ้นในบริษัทในสัดส่วนร้อยละ 38.90 ในขณะเดียวกัน บริษัท ก็ถือหุ้นทั้งหมดใน บจ. สตาร์เพ็ท</p> <p>เหตุผล บจ. แคนโบัส อินเตอร์เนชั่นแนล ให้เงินกู้ยืมสิทธิแก่ บจ. สตาร์เพ็ท ในเดือนกันยายน 2546 ตามข้อกำหนดของธนาคารที่ให้ผู้ถือหุ้น รายใหญ่ ให้การสนับสนุนการลงทุนเพื่อการขยายสายการผลิตของ บจ. สตาร์เพ็ท</p> <p>ระยะเวลาและเงื่อนไข คิดอัตราดอกเบี้ย: อัตราร้อยละ 0.00 การชำระเงินกู้: เริ่มชำระงวดแรกภายหลังการชำระเงินกู้ระยะยาวให้แก่ธนาคารนครหลวงไทย เป็นที่เรียบร้อยแล้ว เงื่อนไข: สามารถใช้สิทธิในการแปลงหนี้เป็นทุนได้</p>	<p>61.62 (1.5 ล้านเหรียญ สหรัฐอเมริกา)</p>

ความเห็นของคณะกรรมการตรวจสอบ

คณะกรรมการตรวจสอบได้สอบทานรายการที่เกี่ยวข้องกันทั้งในส่วนของบริษัท อินโดรามา โพลีเอสเตอร์ จำกัด(มหาชน) ที่มีกับทั้งบริษัทย่อย บุคคลที่เกี่ยวข้องกัน และบริษัทที่มีความเป็นไปได้ว่าจะมีผลประโยชน์ทับซ้อน คณะกรรมการตรวจสอบได้พิจารณาแล้วมีความเห็นว่า รายการดังกล่าวเป็นการดำเนินการที่เป็นธุรกิจปกติตามเหตุผลและครบถ้วนถูกต้อง ที่ก่อให้เกิดผลประโยชน์สูงสุดแก่บริษัท และอยู่ภายใต้การกำกับดูแลที่ดีจากระบบการควบคุมภายในของบริษัท และได้มีการพิจารณาและอนุมัติโดยที่ประชุมของคณะกรรมการเป็นที่เรียบร้อยแล้ว ไม่มีรายการที่ผิดปกติอย่างมีสาระสำคัญในรายการที่เกี่ยวข้องกันที่ได้นำเสนอมานี้

คณะกรรมการตรวจสอบมีความเห็นว่าบริษัท อินโดรามา โพลีเอสเตอร์ จำกัด(มหาชน)รวมทั้งบริษัทย่อย ได้ดำเนินรายการดังกล่าวเป็นไปตามกฎเกณฑ์และข้อบังคับของรายการที่เกี่ยวข้องกับของตลาดหลักทรัพย์แห่งประเทศไทยรวมทั้งในข้อบังคับอื่นๆอย่างถูกต้องและสมบูรณ์

รายงานของคณะกรรมการ ในส่วนความรับผิดชอบในเรื่องงบการเงิน

เรียน ผู้ถือหุ้นบริษัท อินโดรามา โพลีเอสเตอร์ จำกัด (มหาชน)

คณะกรรมการบริษัทได้ตระหนักถึงหน้าที่และความรับผิดชอบในการสร้างเสริมเพื่อให้เกิดการกำกับดูแลที่ดีของกิจการ เพื่อก่อให้เกิดประโยชน์สูงสุดของผู้ถือหุ้นโดยรวม คณะกรรมการเชื่อมั่นว่า งบการเงินและข้อมูลทางการเงินของบริษัทที่ปรากฏในรายงานประจำปีของบริษัทนั้น เป็นข้อมูลที่มีความถูกต้องและสมบูรณ์ตามมาตรฐานการบัญชีที่รับรองทั่วไปของประเทศไทย รวมถึงการปฏิบัติตามระบบการควบคุมภายในที่ดีและได้รับการตรวจสอบจากคณะกรรมการตรวจสอบที่ได้นำเสนอรายงาน การตรวจสอบดังกล่าวไว้ในรายงานประจำปีฉบับนี้แล้ว

งบการเงินสำหรับปีสิ้นสุด 31 ธันวาคม 2548 ของบริษัทที่ได้ผ่านการตรวจสอบจากผู้สอบบัญชีตามมาตรฐานการบัญชีที่รับรองทั่วไป ได้เสนอให้เป็นฐานะทางการเงิน ผลการดำเนินงานและกระแสเงินสดตามสมควรตามหลักบัญชีที่รับรองทั่วไป



นายสุกรีย์ แก้วเจริญ
ประธานคณะกรรมการ



นายอลก โลเหี้ย
ประธานเจ้าหน้าที่บริหาร

รายงานของผู้สอบบัญชีรับอนุญาต

เสนอ ผู้ถือหุ้นบริษัท อินโดรามา โพลีเอสเตอร์ จำกัด (มหาชน)

ข้าพเจ้าได้ตรวจสอบงบดุลรวม ณ วันที่ 31 ธันวาคม 2548 และ 2547 และงบกำไรขาดทุนรวม งบแสดงการเปลี่ยนแปลงส่วนของผู้ถือหุ้นรวม และงบกระแสเงินสดรวมสำหรับแต่ละปีสิ้นสุดวันเดียวกันของบริษัท อินโดรามา โพลีเอสเตอร์ จำกัด (มหาชน) ("บริษัท") และบริษัทย่อย ข้าพเจ้ายังได้ตรวจสอบงบดุลเฉพาะบริษัท ณ วันที่ 31 ธันวาคม 2548 และ 2547 และงบกำไรขาดทุน งบแสดงการเปลี่ยนแปลงส่วนของผู้ถือหุ้นและงบกระแสเงินสดสำหรับแต่ละปีสิ้นสุดวันเดียวกันของบริษัท อินโดรามา โพลีเอสเตอร์ จำกัด (มหาชน) ซึ่งผู้บริหารของกิจการเป็นผู้รับผิดชอบต่อความถูกต้องและครบถ้วนของข้อมูลในงบการเงินเหล่านี้ ส่วนข้าพเจ้าเป็นผู้รับผิดชอบในการแสดงความเห็นต่องบการเงินดังกล่าวจากผลการตรวจสอบของข้าพเจ้า

ข้าพเจ้าได้ปฏิบัติงานตรวจสอบตามมาตรฐานการสอบบัญชีที่รับรองทั่วไป ซึ่งกำหนดให้ข้าพเจ้าต้องวางแผนและปฏิบัติงานเพื่อให้ได้ความเชื่อมั่นอย่างมีเหตุผลว่า งบการเงินแสดงข้อมูลที่ขัดต่อข้อเท็จจริงอันเป็นสาระสำคัญหรือไม่ การตรวจสอบรวมถึงการใช้วิธีการทดสอบหลักฐานประกอบรายการทั้งที่เป็นจำนวนเงินและการเปิดเผยข้อมูลในงบการเงิน การประเมินความเหมาะสมของหลักการบัญชีที่กิจการใช้และประมาณการเกี่ยวกับรายการทางการเงินที่เป็นสาระสำคัญ ซึ่งผู้บริหารเป็นผู้จัดทำขึ้น ตลอดจนการประเมินถึงความเหมาะสมของการแสดงรายการที่นำเสนอในงบการเงินโดยรวม ข้าพเจ้าเชื่อว่าการตรวจสอบดังกล่าวให้ข้อสรุปที่เป็นเกณฑ์อย่างเหมาะสมในการแสดงความเห็นของข้าพเจ้า

ข้าพเจ้าเห็นว่า งบการเงินข้างต้นนี้แสดงฐานะการเงินของบริษัทและบริษัทย่อย ณ วันที่ 31 ธันวาคม 2548 และ 2547 และเฉพาะบริษัท ณ วันที่ 31 ธันวาคม 2548 และ 2547 และผลการดำเนินงานและกระแสเงินสดสำหรับแต่ละปีสิ้นสุดวันเดียวกัน โดยถูกต้องตามที่ควรในสาระสำคัญตามหลักการบัญชีที่รับรองทั่วไป



(นายวินิจ ศิลามงคล)

ผู้สอบบัญชีรับอนุญาต

เลขทะเบียน 3378

บริษัท เคพีเอ็มจี ภูมิไชย สอบบัญชี จำกัด

กรุงเทพมหานคร

27 กุมภาพันธ์ 2549

		งบการเงินรวม		งบการเงินเฉพาะบริษัท	
สินทรัพย์	หมายเหตุ	2548	2547	2548	2547
		(บาท)			
สินทรัพย์หมุนเวียน					
เงินสดและรายการเทียบเท่าเงินสด		211,001,751	385,035,354	136,099,722	779,683
เงินลงทุนชั่วคราว		97,387,000	-	-	-
ลูกหนี้การค้า					
กิจการที่เกี่ยวข้องกัน	4	47,415,886	104,797,159	66,163,236	105,193,622
อื่นๆ - สุทธิ	5	1,764,972,050	1,424,976,921	783,300,785	705,304,050
ลูกหนี้กิจการที่เกี่ยวข้องกัน	4	-	1,020,464	5,474,484	12,903,459
สินค้าคงเหลือ	7	1,198,424,580	871,513,115	148,691,980	137,119,194
สินทรัพย์หมุนเวียนอื่น	8	230,447,170	97,733,338	48,215,151	49,430,769
รวมสินทรัพย์หมุนเวียน		3,549,648,437	2,885,076,351	1,187,945,358	1,010,730,777
สินทรัพย์ไม่หมุนเวียน					
เงินลงทุนซึ่งบันทึกตามวิธีส่วนได้เสีย	9	-	-	2,953,265,783	2,406,234,656
เงินให้กู้ยืมแก่กิจการที่เกี่ยวข้องกัน	4, 6	-	-	122,655,600	-
ที่ดิน อาคารและอุปกรณ์ - สุทธิ	10	6,510,457,766	4,147,967,523	247,102,643	235,684,767
สินทรัพย์ไม่มีตัวตน - สุทธิ		2,828,160	4,085,120	-	-
สินทรัพย์ไม่หมุนเวียนอื่น	11	51,626,161	27,147,296	335,457	316,455
รวมสินทรัพย์ไม่หมุนเวียน		6,564,912,087	4,179,199,939	3,323,359,483	2,642,235,878
รวมสินทรัพย์		10,114,560,524	7,064,276,290	4,511,304,841	3,652,966,655

		งบการเงินรวม		งบการเงินเฉพาะบริษัท	
หนี้สินและส่วนของผู้ถือหุ้น	หมายเหตุ	2548	2547	2548	2547
		(บาท)			
หนี้สินหมุนเวียน					
เงินเบิกเกินบัญชีและเงินกู้ยืมระยะสั้นจาก					
สถาบันการเงิน	12	-	972,583,869	-	969,458,865
เจ้าหนี้การค้า					
กิจการที่เกี่ยวข้องกัน	4	8,934,295	6,228,485	401,635,416	449,055,161
อื่นๆ		2,197,356,443	1,544,063,213	23,219,862	4,405,227
เงินกู้ยืมระยะยาวส่วนที่ถึงกำหนดชำระ					
ภายในหนึ่งปี	4, 14	426,595,066	337,623,549	-	-
เจ้าหนี้ภายใต้สัญญาเช่าซื้อ					
ส่วนที่ถึงกำหนดชำระภายในหนึ่งปี	13	5,079,472	1,068,322	3,720,139	1,068,322
ดอกเบี้ยค้างจ่าย					
กิจการที่เกี่ยวข้องกัน	4	10,024,762	7,776,878	-	-
อื่นๆ		29,089,093	5,617,291	-	349,463
หนี้สินหมุนเวียนอื่น		88,647,245	55,667,066	12,773,330	17,288,066
รวมหนี้สินหมุนเวียน		2,765,726,376	2,930,628,673	441,348,747	1,441,625,104
หนี้สินไม่หมุนเวียน					
เจ้าหนี้ภายใต้สัญญาเช่าซื้อ	13	16,102,751	1,767,340	10,706,219	1,767,340
เงินกู้ยืมระยะยาว	4, 14	3,064,166,428	1,742,967,794	-	-
หนี้สินไม่หมุนเวียนอื่น		-	7,137,320	-	-
รวมหนี้สินไม่หมุนเวียน		3,080,269,179	1,751,872,454	10,706,219	1,767,340
รวมหนี้สิน		5,845,995,555	4,682,501,127	452,054,966	1,443,392,444

		งบการเงินรวม		งบการเงินเฉพาะบริษัท	
หนี้สินและส่วนของผู้ถือหุ้น	หมายเหตุ	2548	2547	2548	2547
		(บาท)			
ส่วนของผู้ถือหุ้น					
ทุนเรือนหุ้น	15				
ทุนจดทะเบียน		1,450,000,000	1,450,000,000	1,450,000,000	1,450,000,000
ทุนที่ออกและชำระแล้ว		1,382,197,870	1,062,197,870	1,382,197,870	1,062,197,870
ส่วนเกินมูลค่าหุ้นสามัญ	16	1,238,147,238	406,282,050	1,238,147,238	406,282,050
ส่วนเกินระหว่างราคาบัญชีของบริษัทย่อย ที่ได้มาสูงกว่าราคาทุน		137,499,093	137,499,093	137,499,093	137,499,093
กำไรสะสม					
จัดสรรเพื่อสำรองตามกฎหมาย	16	55,300,000	16,800,000	55,300,000	16,800,000
ที่ยังไม่ได้จัดสรร		1,276,058,244	542,819,965	1,276,058,244	542,819,965
ผลสะสมจากการแปลงค้างงบการเงิน	16	(29,952,570)	43,975,233	(29,952,570)	43,975,233
รวมส่วนของผู้ถือหุ้นเฉพาะบริษัท		4,059,249,875	2,209,574,211	4,059,249,875	2,209,574,211
ส่วนของผู้ถือหุ้นส่วนน้อย		209,315,094	172,200,952	-	-
รวมส่วนของผู้ถือหุ้น		4,268,564,969	2,381,775,163	4,059,249,875	2,209,574,211
รวมหนี้สินและส่วนของผู้ถือหุ้น		10,114,560,524	7,064,276,290	4,511,304,841	3,652,966,655

สำหรับแต่ละปีสิ้นสุดวันที่ 31 ธันวาคม 2548 และ 2547

		งบการเงินรวม		งบการเงินเฉพาะบริษัท	
	หมายเหตุ	2548	2547	2548	2547
รายได้		(บาท)			
ขายสุทธิ	4	11,729,177,152	6,174,204,259	4,431,023,705	4,063,511,627
ส่วนแบ่งกำไรจากเงินลงทุน					
ตามวิธีส่วนได้เสีย - สุทธิ		-	-	626,696,423	243,591,234
ดอกเบี้ยรับ	4	1,722,672	4,124,975	2,560,871	4,124,975
รายได้อื่น		12,906,632	3,424,288	9,729	63,748
รวมรายได้		11,743,806,456	6,181,753,522	5,060,290,728	4,311,291,584
ค่าใช้จ่าย					
ต้นทุนขาย	4, 19	9,977,107,008	5,497,966,826	4,078,299,752	3,749,172,995
ค่าใช้จ่ายในการขายและบริหาร	4, 20	700,130,616	364,680,244	209,175,112	204,629,664
ขาดทุน (กำไร) จากอัตราแลกเปลี่ยน					
เงินตราต่างประเทศ		46,809,903	(90,874,432)	(25,912,440)	9,548,347
ค่าตอบแทนกรรมการ		2,376,000	549,000	2,376,000	549,000
รวมค่าใช้จ่าย		10,726,423,527	5,772,321,638	4,263,938,424	3,963,900,006
กำไรก่อนดอกเบี้ยจ่ายและภาษีเงินได้		1,017,382,929	409,431,884	796,352,304	347,391,578
ดอกเบี้ยจ่าย	4, 21	(165,304,543)	(47,188,651)	(24,614,025)	(12,365,245)
ภาษีเงินได้	22	(37,713,458)	-	-	-
กำไรหลังภาษีเงินได้		814,364,928	362,243,233	771,738,279	335,026,333
กำไรสุทธิที่เป็นของผู้ถือหุ้นส่วนน้อย		(42,626,649)	(27,216,900)	-	-
กำไรสุทธิ		771,738,279	335,026,333	771,738,279	335,026,333
กำไรต่อหุ้นขั้นพื้นฐาน		0.64	0.85	0.64	0.85
จำนวนหุ้น	23	1,201,595,130	392,739,768	1,201,595,130	392,739,768

บริษัท อินโดรามา โพลีเอสเตอร์ จำกัด (มหาชน) และบริษัทย่อย
 งบแสดงการเปลี่ยนแปลงส่วนของผู้ถือหุ้น
 สำหรับแต่ละปีสิ้นสุดวันที่ 31 ธันวาคม 2548 และ 2547

งบการเงินรวม								
หมายเหตุ	ทุนที่ออกและชำระแล้ว	ส่วนเกินมูลค่าหุ้นสามัญ	ส่วนเกินระหว่างราคาตามบัญชีของบริษัทที่ย่อยที่สูงกว่าราคาหุ้น	กำไรสะสม			ส่วนของผู้ถือหุ้นส่วนน้อย	รวม
				จัดสรรเพื่อสำรองตามกฎหมาย	ที่ยังไม่ได้จัดสรร	ผลสะสมจากการแปลงค่างบการเงิน		
	85,000,000	-	-	(บาท)	479,593,632	-	154,171,663	718,765,295
25	-	-	-	-	(255,000,000)	-	-	(255,000,000)
-	-	-	-	-	-	-	(9,187,611)	(9,187,611)
1	977,197,870	-	-	-	-	-	-	977,197,870
1	-	406,282,050	-	-	-	-	-	406,282,050
ส่วนเกินระหว่างราคาตามบัญชีของบริษัทที่ย่อย								
-	-	137,499,093	-	-	-	-	137,499,093	-
ผลสะสมจากการแปลงค่างบการเงิน								
-	-	-	-	-	-	43,975,233	-	43,975,233
กำไรสุทธิ								
-	-	-	-	-	335,026,333	-	27,216,900	362,243,233
16	-	-	-	16,800,000	(16,800,000)	-	-	-
ยอดคงเหลือ ณ วันที่ 31 ธันวาคม 2547								
	1,062,197,870	406,282,050	137,499,093	16,800,000	542,819,965	43,975,233	172,200,952	2,381,775,163
ยอดคงเหลือ ณ วันที่ 1 มกราคม 2548								
-	-	-	-	-	-	-	(5,512,507)	(5,512,507)
1	320,000,000	-	-	-	-	-	-	320,000,000
1	-	831,865,188	-	-	-	-	-	831,865,188
ผลสะสมจากการแปลงค่างบการเงิน								
-	-	-	-	-	(73,927,803)	-	-	(73,927,803)
กำไรสุทธิ								
-	-	-	-	771,738,279	-	-	42,626,649	814,364,928
16	-	-	-	38,500,000	(38,500,000)	-	-	-
ยอดคงเหลือ ณ วันที่ 31 ธันวาคม 2548								
	1,382,197,870	1,238,147,238	137,499,093	55,300,000	1,276,058,244	(29,952,570)	209,315,094	4,268,564,969

บริษัท อินโดรามา โพลีเอสเตอร์ จำกัด (มหาชน) และบริษัทย่อย
 งบแสดงการเปลี่ยนแปลงส่วนของผู้ถือหุ้น
 สำหรับแต่ละปีสิ้นสุดวันที่ 31 ธันวาคม 2548 และ 2547

งบการเงินเฉพาะบริษัท								
	หมายเหตุ	ทุนที่ออกและชำระแล้ว	ส่วนเกินมูลค่าหุ้นสามัญ	ส่วนเกินระหว่างราคาตามบัญชีของบริษัทที่ย่อยที่ได้มากกว่าราคาทุน	จัดสรรเพื่อสำรองตามกฎหมาย	กำไรสะสมที่ยังไม่ได้จัดสรร	ผลสะสมจากการแปลงค่างบการเงิน	รวม
					(บาท)			
ยอดคงเหลือ ณ วันที่ 1 มกราคม 2547	เงินปันผลจ่าย	85,000,000	-	-	-	479,593,632	-	564,593,632
	เพิ่มทุน	-	-	-	-	(255,000,000)	-	(255,000,000)
	ส่วนเกินมูลค่าหุ้นสามัญ	977,197,870	-	-	-	-	-	977,197,870
	ส่วนเกินระหว่างราคาตามบัญชีของบริษัทที่ย่อยที่ได้มากกว่าราคาทุน	-	406,282,050	-	-	-	-	406,282,050
	ผลสะสมจากการแปลงค่างบการเงิน	-	-	-	137,499,093	-	-	137,499,093
กำไรสุทธิ	สำรองตามกฎหมาย	-	-	-	-	335,026,333	43,975,233	43,975,233
		-	-	-	-	-	-	335,026,333
		-	-	-	16,800,000	(16,800,000)	-	-
	ยอดคงเหลือ ณ วันที่ 31 ธันวาคม 2547	1,062,197,870	406,282,050	137,499,093	16,800,000	542,819,965	43,975,233	2,209,574,211
ยอดคงเหลือ ณ วันที่ 1 มกราคม 2548	เพิ่มทุน	320,000,000	-	-	-	-	-	320,000,000
	ส่วนเกินมูลค่าหุ้นสามัญ	-	831,865,188	-	-	-	-	831,865,188
	ผลสะสมจากการแปลงค่างบการเงิน	-	-	-	-	-	(73,927,803)	(73,927,803)
	กำไรสุทธิ	-	-	-	-	771,738,279	-	771,738,279
	สำรองตามกฎหมาย	-	-	-	38,500,000	(38,500,000)	-	-
ยอดคงเหลือ ณ วันที่ 31 ธันวาคม 2548		1,382,197,870	1,238,147,238	137,499,093	55,300,000	1,276,058,244	(29,952,570)	4,059,249,875

งบการเงินรวม			งบการเงินเฉพาะบริษัท	
หมายเหตุ	2548	2547	2548	2547
	(บาท)			
กระแสเงินสดจากกิจกรรมดำเนินงาน				
กำไรสุทธิ	771,738,279	335,026,333	771,738,279	335,026,333
รายการปรับกระทบกำไรสุทธิเป็นเงินสดได้มาจาก (ใช้ไปใน) กิจกรรมดำเนินงาน				
ค่าเสื่อมราคาและรายการจ่ายตัดบัญชี	231,894,598	101,993,139	20,384,060	20,683,261
ค่าเผื่อหนี้สงสัยจะสูญ	17,535,017	3,834,620	-	1,962,100
ภาษีเงินได้ค้างจ่าย	25,105,186	-	-	-
ขาดทุน(กำไร) ที่ยังไม่เกิดขึ้นจริง				
จากอัตราแลกเปลี่ยนเงินตราต่างประเทศ	38,185,616	(20,445,024)	(651,488)	9,574,652
ส่วนแบ่งกำไรจากเงินลงทุนตามวิธีส่วนได้ - เสีย	-	-	(626,696,423)	(243,591,234)
กำไรสุทธิที่เป็นของผู้ถือหุ้นส่วนน้อย	42,626,649	27,216,900	-	-
กำไรจากกิจกรรมดำเนินงาน				
ก่อนการเปลี่ยนแปลง				
ในสินทรัพย์และหนี้สินดำเนินงาน	1,127,085,345	447,625,968	164,774,428	123,655,112
สินทรัพย์ดำเนินงานลดลง (เพิ่มขึ้น)				
ลูกหนี้การค้า				
กิจการที่เกี่ยวข้องกัน	57,381,273	517,974,779	39,030,386	(102,903,042)
อื่นๆ	(330,579,132)	(434,268,289)	(77,345,247)	(150,944,335)
ลูกหนี้กิจการที่เกี่ยวข้องกัน	1,020,464	3,782,284	7,428,975	(8,100,711)
สินค้าคงเหลือ	(306,371,282)	(158,451,503)	(11,572,786)	(77,612,727)
สินทรัพย์หมุนเวียนอื่น	(140,665,401)	7,126,648	1,215,618	(24,566,229)
สินทรัพย์ไม่หมุนเวียนอื่น	(22,228,257)	(10,714,966)	(19,002)	(254,455)
หนี้สินดำเนินงานเพิ่มขึ้น (ลดลง)				
เจ้าหนี้การค้า				
กิจการที่เกี่ยวข้องกัน	2,705,810	(502,469,404)	(47,419,745)	(59,642,728)
อื่นๆ	623,153,353	167,225,715	18,814,635	(2,627,005)
ดอกเบี้ยค้างจ่าย				
กิจการที่เกี่ยวข้องกัน	2,247,884	(3,052,349)	-	(1,919,272)
อื่นๆ	23,471,802	(4,587,231)	(349,463)	349,463
ดอกเบี้ยค้างจ่าย	6,671,429	25,254,243	(4,514,736)	10,037,868
หนี้สินหมุนเวียนอื่น	(6,777,795)	7,137,320	-	-
หนี้สินไม่หมุนเวียนอื่น				
ผลต่างจากการแปลงค่าในส่วนของผู้ถือหุ้น	(15,304,629)	-	-	-
เงินสดสุทธิได้มาจาก (ใช้ไปใน)				
กิจกรรมดำเนินงาน	1,021,810,864	62,583,215	90,043,063	(294,528,061)

หมายเหตุ	งบการเงินรวม		งบการเงินเฉพาะบริษัท	
	2548	2547	2548	2547
กระแสเงินสดจากกิจกรรมลงทุน	(บาท)			
สินทรัพย์สุทธิของบริษัทย่อยที่ได้มาใหม่				
(สุทธิจากเงินสดและเงินฝากสถาบันการเงิน)	-	(3,038,618)	-	-
เงินปันผลรับ	-	-	5,737,493	9,562,487
เงินลงทุนในบริษัทย่อยลดลง(เพิ่มขึ้น)	-	201,821,478	-	(708,273,824)
เงินให้กู้ยืมแก่กิจการที่เกี่ยวข้องกันลดลง(เพิ่มขึ้น)	-	64,580,100	(122,655,600)	64,580,100
ซื้อที่ดิน อาคารและอุปกรณ์	(2,599,768,805)	(883,483,713)	(31,801,936)	(25,481,714)
เงินสดสุทธิใช้ไปในกิจกรรมลงทุน	(2,599,768,805)	(620,120,753)	(148,720,043)	(659,612,951)
กระแสเงินสดจากกิจกรรมจัดหาเงิน				
เงินเบิกเกินบัญชีและเงินกู้ยืมระยะสั้นจาก				
สถาบันการเงินเพิ่มขึ้น (ลดลง)	(972,583,869)	955,075,049	(969,458,865)	952,630,627
เงินกู้ยืมระยะยาวเพิ่มขึ้น	1,788,044,171	76,677,328	-	-
จ่ายชำระคืนเงินกู้ยืมระยะยาว	(468,949,471)	(127,014,742)	-	-
เจ้าหนี้ภายใต้สัญญาเช่าซื้อเพิ่มขึ้น	18,346,561	-	11,590,696	-
เงินสดรับจากการเพิ่มทุน	1,151,865,188	255,000,000	1,151,865,188	255,000,000
เงินปันผลจ่าย	-	(255,000,000)	-	(255,000,000)
เงินปันผลจ่ายผู้ถือหุ้นส่วนน้อย	(5,512,507)	(9,187,611)	-	-
เงินสดสุทธิได้มาจากกิจกรรมจัดหาเงิน	1,511,210,073	895,550,024	193,997,019	952,630,627
ผลกระทบจากอัตราแลกเปลี่ยนในเงินสด				
และรายการเทียบเท่าเงินสด	(9,898,735)	(69,883)	-	-
เงินสดและรายการเทียบเท่าเงินสด				
เพิ่มขึ้น (ลดลง) สุทธิ	(76,646,603)	337,942,603	135,320,039	(1,510,385)
เงินสดและรายการเทียบเท่าเงินสด ณ วันต้นปี	385,035,354	47,092,751	779,683	2,290,068
เงินสดและรายการเทียบเท่าเงินสด ณ วันสิ้นปี	308,388,751	385,035,354	136,099,722	779,683

หมายเหตุ	งบการเงินรวม		งบการเงินเฉพาะบริษัท	
	2548	2547	2548	2547
การเปิดเผยข้อมูลเพิ่มเติมของกระแสเงินสด	(บาท)			
1. เงินสดจ่ายระหว่างปีสำหรับ				
ดอกเบี้ยจ่าย	138,076,169	34,874,098	24,963,488	13,935,054
ภาษีเงินได้	37,713,458	-	-	-
2. เงินสดและรายการเทียบเท่าเงินสดประกอบด้วย				
เงินสดและรายการเทียบเท่าเงินสด	211,001,751	385,035,354	136,099,722	779,683
เงินลงทุนระยะสั้นครบกำหนดภายใน 2 เดือน	97,387,000	-	-	-
รวม	308,388,751	385,035,354	136,099,722	779,683

3. ในไตรมาสสามของปี 2547 บริษัทได้มาซึ่งหุ้นสามัญที่ออกและชำระแล้วของบริษัท เอเชียเพิท (ประเทศไทย) จำกัด ("APT") และ StarPet Inc. ("SPT") โดยการจัดสรรและออกหุ้นสามัญจำนวน 72,219,787 หุ้น ในราคาสูงกว่ามูลค่า (ดูหมายเหตุ 1) ทำให้บริษัททั้งสองแห่งดังกล่าวกลายเป็นบริษัทย่อยของบริษัท และได้ถูกนำมารวมในงบสรุปรายการการเงินรวมสำหรับปีสิ้นสุดวันที่ 31 ธันวาคม 2547

สินทรัพย์สุทธิของบริษัทย่อย ณ วันที่ได้มามีดังนี้

	APT	SPT	Total
		(พันบาท)	
เงินสดและเงินฝากสถาบันการเงิน	1,812	1,227	3,039
ลูกหนี้การค้า	589,462	419,712	1,009,174
สินค้าคงเหลือ - สุทธิ	196,835	443,972	640,807
ที่ดิน อาคารและอุปกรณ์ - สุทธิ	1,497,010	1,319,406	2,816,416
เงินลงทุนในบริษัทรวม	123,921	75,849	199,770
เจ้าหนี้การค้า	(797,045)	(590,284)	(1,387,329)
เงินกู้ยืมระยะยาว	(1,005,508)	(1,033,277)	(2,038,785)
สินทรัพย์และหนี้สินอื่น - สุทธิ	43,962	7,310	51,272
สินทรัพย์สุทธิที่ได้มา	650,449	643,915	1,294,364
ผลสะสมจากการแปลงค่า	-	(28,385)	(28,385)
หุ้นสามัญของบริษัทบวกส่วนเพิ่มจากการแลกเปลี่ยนหุ้นภายใต้การปรับโครงสร้าง	(600,390)	(528,090)	(1,128,480)
ส่วนเกินจากราคาตามบัญชีสินทรัพย์ที่ได้รับสูงกว่าหุ้นสามัญของบริษัทที่ออกจำหน่ายแล้ว	(50,059)	(87,440)	(137,499)
สุทธิ	-	-	-
หัก เงินสดและเงินฝากสถาบันการเงิน	(1,812)	(1,227)	(3,039)
สินทรัพย์สุทธิของบริษัทย่อยที่ได้มาใหม่ (สุทธิจากเงินสดและเงินฝากสถาบันการเงิน)	(1,812)	(1,227)	(3,039)

หมายเหตุ สารบัญ

- 1 ข้อมูลทั่วไป
- 2 เกณฑ์การจัดทำงบการเงิน
- 3 นโยบายการบัญชีที่สำคัญ
- 4 รายการที่เกิดขึ้นกับบุคคลหรือกิจการที่เกี่ยวข้องกัน
- 5 ลูกหนี้การค้า อื่น ๆ - สุทธิ
- 6 เงินให้กู้ยืมแก่กิจการที่เกี่ยวข้องกัน
- 7 สินค้าคงเหลือ
- 8 สินทรัพย์หมุนเวียนอื่น
- 9 เงินลงทุนซึ่งบันทึกโดยวิธีส่วนได้เสีย
- 10 ที่ดิน อาคารและอุปกรณ์ - สุทธิ
- 11 สินทรัพย์ไม่หมุนเวียนอื่น
- 12 เงินเบิกเกินบัญชีและเงินกู้ยืมระยะสั้นจากสถาบันการเงิน
- 13 เจ้าหนี้ภายใต้สัญญาเช่าซื้อ - สุทธิ
- 14 เงินกู้ยืมระยะยาว - สุทธิ
- 15 ทุนเรือนหุ้น
- 16 สำรองต่าง ๆ
- 17 แผนการเงินสมทบ
- 18 ข้อมูลจำแนกตามส่วนงาน
- 19 ต้นทุนขาย
- 20 ค่าใช้จ่ายในการขายและบริหาร
- 21 ดอกเบี้ยจ่าย
- 22 ภาษีเงินได้
- 23 กำไรต่อหุ้น
- 24 สิทธิพิเศษที่ได้รับจากการส่งเสริมการลงทุน
- 25 เงินปันผล
- 26 การเปลี่ยนแปลงนโยบายการบัญชี
- 27 เครื่องมือทางการเงิน
- 28 สัญญาเช่า
- 29 ภาระผูกพันและหนี้สินที่อาจเกิดขึ้น
- 30 การจัดประเภทบัญชีใหม่

หมายเหตุประกอบงบการเงินเป็นส่วนหนึ่งของงบการเงินนี้
งบการเงินได้รับอนุมัติเพื่อนำเสนอจากกรรมการเมื่อวันที่ 27 กุมภาพันธ์ 2549

1 ข้อมูลทั่วไป

บริษัท อินโดรามา โพลีเมอร์ จำกัด (มหาชน) (เดิมชื่อ บริษัท อินโดเพ็ท (ไทยแลนด์) จำกัด) ("บริษัท") เป็นนิติบุคคลที่จัดตั้งขึ้นในประเทศไทย ในปี 2537 และที่อยู่จดทะเบียนตั้งอยู่เลขที่ 75/100 อาคารโอเอเซียน ทาวเวอร์ 2 ชั้น 37 สุขุมวิท 19 ถนนสุขุมวิท กรุงเทพมหานคร ประเทศไทย

บริษัทจดทะเบียนกับตลาดหลักทรัพย์แห่งประเทศไทยเมื่อวันที่ 2 สิงหาคม 2548

บริษัทใหญ่ในระหว่างปีคือ บริษัท บีคอน โกลบอล จำกัด บริษัทดังกล่าวเป็นนิติบุคคลที่จัดตั้งขึ้นในประเทศไทย

บริษัทและบริษัทย่อย (รวมกันเรียกว่า "กลุ่มบริษัท") ดำเนินธุรกิจหลักเกี่ยวกับการผลิต Solid-State Polymerised Chips ("SSP") หรือที่รู้จักกันในชื่อของ เม็ดพลาสติกที่ใช้ในการผลิตขวด

พนักงานของกลุ่มบริษัท ณ วันที่ 31 ธันวาคม 2548 และ 2547 และค่าใช้จ่ายที่เกี่ยวข้องกับพนักงานสำหรับแต่ละปีสิ้นสุดวันเดียวกันมีดังนี้

	2548	2547
จำนวนพนักงาน		
บริษัท	49	73
บริษัทย่อย	299	219
กลุ่มบริษัท	348	292
	2548	2547
ค่าใช้จ่ายเกี่ยวกับพนักงาน	(ล้านบาท)	
บริษัท	28.1	20.1
บริษัทย่อย	198.7	60.6
กลุ่มบริษัท	226.8	80.7

รายการที่สำคัญที่เกิดขึ้นในระหว่างงวดที่เสนอรายงานมีต่อไปนี้

(ก) การเสนอขายหุ้นแก่ประชาชนเริ่มแรก

ในเดือนกรกฎาคม 2548 บริษัทได้รับอนุญาตจากสำนักงานคณะกรรมการกำกับหลักทรัพย์และตลาดหลักทรัพย์แห่งประเทศไทยให้เสนอขายหุ้นสามัญแก่ประชาชน บริษัทได้มีการเพิ่มทุนจำนวน 320,000,000 หุ้นสามัญเป็น 1,382,197,870 หุ้นสามัญ และขายหุ้นใหม่ให้แก่ผู้จองเมื่อวันที่ 20 และ 21 กรกฎาคม 2548 ในราคาหุ้นละ 3.75 บาท (ทุนที่ชำระแล้ว 1 บาท และส่วนเกินมูลค่าหุ้น 2.75 บาท) บริษัทได้จดทะเบียนการเพิ่มทุนที่ชำระแล้วกับกระทรวงพาณิชย์แล้วเมื่อวันที่ 26 กรกฎาคม 2548 ค่าใช้จ่ายที่เกี่ยวข้องโดยตรงกับการเสนอขายหุ้นแก่ประชาชนจำนวนเงิน 48.1 ล้านบาท หักจากส่วนเกินมูลค่าหุ้นที่ได้รับจากการเสนอขายหุ้นแก่ผู้ลงทุนใหม่

(ข) การเพิ่มและออกทุนจดทะเบียนและทุนชำระแล้ว

ในการประชุมวิสามัญผู้ถือหุ้นเมื่อวันที่ 3 สิงหาคม 2547 และวันที่ 20 สิงหาคม 2547 ผู้ถือหุ้นมีมติอนุมัติให้เพิ่มทุนจดทะเบียนของบริษัทจาก 85,000,000 บาท (หุ้นสามัญจำนวน 8,500,000 หุ้น มูลค่าหุ้นละ 10 บาท) เป็น 1,070,000,000 บาท (หุ้นสามัญจำนวน 107,000,000 หุ้น มูลค่าหุ้นละ 10 บาท) โดยผู้ถือหุ้นเดิมได้รับการจัดสรรจำนวน 255,000,000 บาท (หุ้นสามัญจำนวน 25,500,000 หุ้น) ของหุ้นสามัญที่ออกใหม่นี้ ซึ่งจ่ายชำระเป็นเงินสด ทุนที่เพิ่มที่เหลืออยู่อีกจำนวน 730,000,000 บาท (หุ้นสามัญจำนวน 73,000,000 หุ้น) ได้ใช้ไปเพื่อได้มาซึ่งบริษัท เอเชีย เพ็ท (ไทยแลนด์) จำกัด และ StarPet Inc. บริษัทได้จดทะเบียนการเพิ่มทุนจดทะเบียนที่ชำระแล้วกับกระทรวงพาณิชย์แล้วเมื่อวันที่ 8 กันยายน 2547

(ค) การได้มาซึ่งบริษัท เอเชีย เพ็ท (ไทยแลนด์) จำกัด StarPet Inc. และ Orion Global Pet., UAB

ภายใต้การปรับโครงสร้างการถือหุ้นซึ่งได้ดำเนินการโดยบริษัทและผู้ถือหุ้นของบริษัท เอเชีย เพ็ท (ไทยแลนด์) จำกัด (จัดตั้งขึ้นในประเทศไทย) (Canopus International Limited และ DEG) และ StarPet Inc. (จัดตั้งขึ้นในประเทศสหรัฐอเมริกา) (Pegasus Global Limited และ Indorama Synthetic (India) Limited) เมื่อวันที่ 8 กันยายน 2547 บริษัทได้หุ้นที่ออกและชำระแล้วทั้งหมดของบริษัทเหล่านี้ โดยการจัดสรรและออกหุ้นสามัญของบริษัทจำนวน 72,219,787 หุ้น มูลค่าหุ้นละ 10 บาท บวกส่วนเกินมูลค่าหุ้นดังนี้

บริษัท	จำนวน หุ้นที่ออก	ทุนที่ออกและชำระแล้ว ทุนชำระแล้ว	ส่วนเกิน มูลค่าหุ้น (บาท)	รวม
บริษัท เอเชีย เพ็ท (ไทยแลนด์) จำกัด	34,519,787	345,197,870	255,192,050	600,389,920
StarPet Inc.	37,700,000	377,000,000	151,090,000	528,090,000
	72,219,787	722,197,870	406,282,050	1,128,479,920

ก่อนที่บริษัทจะได้บริษัทเหล่านี้มา เมื่อวันที่ 20 พฤษภาคม 2547 บริษัท เอเชีย เพ็ท (ไทยแลนด์) จำกัด และ StarPet Inc. ได้ซื้อหุ้นร้อยละ 40 (ร้อยละ 20 ในแต่ละบริษัท) ของทุนที่ออกและชำระแล้วของ Orion Global Pet., UAB (จัดตั้งขึ้นในประเทศลิทัวเนีย) โดยจ่ายเป็นเงินสดจำนวน 31,071,200 ลิตส์ (ประมาณ 402 ล้านบาท) เมื่อวันที่ 13 ธันวาคม 2547 บริษัทได้ซื้อหุ้นส่วนที่เหลืออีกร้อยละ 60 ของทุนที่ออกและชำระแล้วของ Orion Global Pet., UAB จากผู้ถือหุ้นเดิมรวมทั้งบริษัทที่เกี่ยวข้องกันโดยจ่ายเป็นเงินสดจำนวน 46,612,800 ลิตส์ (ประมาณ 708 ล้านบาท)

(จ) การเปลี่ยนแปลงทุนเรือนหุ้นเพิ่มเติม

เมื่อวันที่ 10 พฤศจิกายน 2547 ที่ประชุมวิสามัญผู้ถือหุ้นของบริษัทได้มีมติให้

- * เปลี่ยนแปลงมูลค่าหุ้นของบริษัทจากหุ้นละ 10 บาท เป็นหุ้นละ 1 บาท โดยการแบ่งหุ้นเดิมออกเป็น 10 หุ้นใหม่ (ด้วยเหตุนี้ทำให้ทุนจดทะเบียนของบริษัทเปลี่ยนแปลงจาก 106,219,787 หุ้น เป็น 1,062,197,870 หุ้น)
- * เพิ่มทุนจดทะเบียนของบริษัทจาก 1,062,197,870 บาท (หุ้นสามัญจำนวน 106,219,787 หุ้น มูลค่าหุ้นละ 10 บาท) เป็น 1,450,000,000 บาท (หุ้นสามัญจำนวน 1,450,000,000 หุ้น มูลค่าหุ้นละ 1 บาท) และ
- * บริษัทได้จดทะเบียนการเพิ่มทุนจดทะเบียนและการเปลี่ยนแปลงมูลค่าหุ้นกับกระทรวงพาณิชย์แล้วเมื่อวันที่ 16 พฤศจิกายน 2547

(จ) การเปลี่ยนแปลงสถานะและชื่อของบริษัท

เมื่อวันที่ 23 ตุลาคม 2547 และวันที่ 10 พฤศจิกายน 2547 ที่ประชุมวิสามัญผู้ถือหุ้นของบริษัทได้มีมติให้เปลี่ยนแปลงสถานะของบริษัทเป็นบริษัทมหาชนจำกัด และเปลี่ยนชื่อบริษัทเป็นบริษัท อินโดรามา โพลีเมอร์ จำกัด (มหาชน) บริษัทได้จดทะเบียนการเปลี่ยนแปลงสถานะและชื่อของบริษัทกับกระทรวงพาณิชย์ แล้วเมื่อวันที่ 19 พฤศจิกายน 2547

(ฉ) การเปลี่ยนแปลงบริษัทใหญ่

สืบเนื่องจากการปรับโครงสร้างการถือหุ้นซึ่งได้ดำเนินการโดยกลุ่มบริษัทและผู้ถือหุ้นของกลุ่มบริษัทตามที่กล่าวข้างต้น บริษัท ปิคอน โกลบอล จำกัด ได้กลายเป็นบริษัทใหญ่ของกลุ่มบริษัท บริษัท ปิคอน โกลบอล จำกัดและบริษัท อินโดรามา โอลิติกส์ จำกัด (เดิมชื่อ บริษัท อินโดเวิร์ธ (ประเทศไทย) จำกัด) ซึ่งเป็นบริษัทใหญ่เดิมถือหุ้นโดยผู้ถือหุ้นขั้นสุดท้ายเดียวกัน

2. เกณฑ์การจัดทำงบการเงิน

งบการเงินนำเสนอเพื่อวัตถุประสงค์ของการรายงานเพื่อใช้ในประเทศ และจัดทำเป็นภาษาไทย งบการเงินฉบับภาษาอังกฤษได้จัดทำขึ้นเพื่อความสะดวกของผู้อ่านงบการเงินที่ไม่คุ้นเคยกับภาษาไทย

งบการเงินจัดทำขึ้นตามมาตรฐานการบัญชีไทย (“มาตรฐานการบัญชี”) รวมถึงการการตีความและแนวปฏิบัติทางการบัญชีที่ประกาศใช้โดยสภาวิชาชีพบัญชี และจัดทำขึ้นตามหลักการบัญชีที่รับรองทั่วไปของประเทศไทย

ในปี 2548 กลุ่มบริษัทปฏิบัติตามมาตรฐานการบัญชีฉบับใหม่ มีดังต่อไปนี้
มาตรฐานการบัญชี ฉบับที่ 52 เรื่อง เหตุการณ์ภายหลังวันที่ในงบดุล
มาตรฐานการบัญชี ฉบับที่ 53 เรื่อง ประมาณการหนี้สิน หนี้สินที่อาจเกิดขึ้น และสินทรัพย์ที่อาจเกิดขึ้น
มาตรฐานการบัญชี ฉบับที่ 54 เรื่อง การดำเนินงานที่ยกเลิก

การปฏิบัติตามมาตรฐานการบัญชีใหม่ดังกล่าวไม่มีผลกระทบอย่างเป็นสาระสำคัญต่องบการเงิน

งบการเงินแสดงหน่วยเงินตราเป็นเงินบาท ยกเว้นที่ระบุไว้เป็นอย่างอื่น งบการเงินนี้ได้จัดทำขึ้นโดยถือหลักเกณฑ์การบันทึกตามราคาทุนเดิม

ในการจัดทำงบการเงินให้เป็นไปตามมาตรฐานการบัญชี ผู้บริหารต้องใช้การประมาณและข้อสมมติฐานหลายประการ ซึ่งมีผลกระทบต่อการกำหนดนโยบายและการรายงานจำนวนเงินที่เกี่ยวข้องกับ สินทรัพย์ หนี้สิน รายได้ และค่าใช้จ่าย การประมาณและข้อสมมติฐานมาจากประสบการณ์ในอดีต และปัจจัยต่างๆ ที่ผู้บริหารมีความเชื่อมั่นอย่างสมเหตุสมผลภายใต้สภาวะการณ์แวดล้อมนั้น ดังนั้นผลที่เกิดขึ้นจริงจากการตั้งข้อสมมติฐานต่อมูลค่าตามบัญชีของสินทรัพย์หนี้สินและหนี้สินอาจแตกต่างไปจากที่ประมาณไว้

ประมาณการและข้อสมมติฐานที่ใช้ในการจัดทำงบการเงินจะได้รับการทบทวนอย่างสม่ำเสมอ การปรับประมาณทางบัญชีการจะบันทึกในงวดบัญชีที่การประมาณการดังกล่าวได้รับการทบทวน หากการปรับประมาณการกระทบเฉพาะงวดนั้นๆ และจะบันทึกในงวดที่ปรับหรืองวดในอนาคต หากการปรับประมาณการกระทบทั้งงวดปัจจุบันและอนาคต

การตัดสินใจของผู้บริหารในการปฏิบัติตามมาตรฐานการบัญชีมีผลกระทบที่สำคัญต่องบการเงิน และนำมาซึ่งความเสี่ยงที่สำคัญหรือการปรับปรุงอย่างมีนัยสำคัญต่อการประมาณในปีถัดมาตามที่ได้กล่าวไว้ในหมายเหตุเหล่านี้

หลังจากการได้มาตามที่กล่าวไว้ในหมายเหตุ 1 งบการเงินรวมของบริษัทประกอบด้วยงบการเงินของบริษัท และบริษัทย่อย (รวมกันเรียกว่า “กลุ่มบริษัท”) รายละเอียดบริษัทย่อยของบริษัทมีดังต่อไปนี้

บริษัทย่อยทางตรง	ลักษณะธุรกิจ	วันที่และประเทศที่นิติบุคคลจัดตั้งขึ้น	สัดส่วนความเป็นเจ้าของ	
			2548	2547
บริษัท เพ็ทฟอรัม (ไทยแลนด์) จำกัด	ผลิตวัสดุที่ใช้ในการแปรรูปเป็นขวดพลาสติกและฝาปิด	5 สิงหาคม 2539/ ประเทศไทย	51%	51%
บริษัท เอเซีย เพ็ท (ไทยแลนด์) จำกัด	ผลิตและจำหน่าย amorphous chips	2 กรกฎาคม 2544/ ประเทศไทย	100%	100%
StarPet Inc.	ผลิตเม็ดพลาสติกเรซินสำหรับผลิตเป็นขวดพลาสติก	3 กุมภาพันธ์ 2546/ ประเทศสหรัฐอเมริกา	100%	100%
Orion Global Pet., UAB	อยู่ระหว่างดำเนินการก่อสร้าง	28 มีนาคม 2546/ ประเทศลิทัวเนีย	100%	100%

3 นโยบายการบัญชีที่สำคัญ

(ก) เกณฑ์ในการกำงงบการเงินรวม

บริษัทย่อยเป็นกิจการที่อยู่ภายใต้การควบคุมของบริษัท การควบคุมเกิดขึ้นเมื่อบริษัทมีอำนาจควบคุมทั้งทางตรงหรือทางอ้อมในการกำหนดนโยบายทางการเงินและการดำเนินงานของบริษัทนั้น เพื่อได้มาซึ่งประโยชน์จากกิจกรรมของบริษัทย่อย งบการเงินของบริษัทย่อยได้รวมอยู่ในงบการเงินรวม นับแต่วันที่มีการควบคุมจนถึงวันที่การควบคุมสิ้นสุดลง

งบการเงินสำหรับปีสิ้นสุดวันที่ 31 ธันวาคม 2548 และ 2547 ของทุกบริษัทในกลุ่มจัดทำขึ้นตามหลักการบัญชีที่รับรองทั่วไปในประเทศนั้นๆ เพื่อวัตถุประสงค์ในการจัดทำงบการเงินรวม บริษัทได้จัดทำรายการปรับปรุงเพื่อให้เกิดความสม่ำเสมอในเรื่องนโยบายการบัญชีที่ใช้กันสำหรับทุกบริษัทในกลุ่มเพื่อให้เป็นไปตามนโยบายการบัญชีของกลุ่ม

รายการบัญชีระหว่างบริษัทในกลุ่มที่มีสาระสำคัญได้หักกลบลบกันในการจัดทำงบการเงินรวมแล้ว

หุ้นของบริษัท เอเชีย เพ็ท (ไทยแลนด์) จำกัด และ StarPet Inc. ที่ได้มาเมื่อวันที่ 8 กันยายน 2547 และหุ้นของ Orion Global Pet., UAB ที่ได้มาเมื่อวันที่ 13 ธันวาคม 2547 นั้น มาจากการซื้อจากกิจการหลายแห่งซึ่งกิจการเหล่านั้นควบคุมโดยกลุ่มบุคคลเดียวกันกับบุคคลที่ควบคุมกลุ่มบริษัท กลุ่มบริษัทบันทึกบัญชีการได้มาซึ่งเงินลงทุนเหล่านี้ในลักษณะที่ใกล้เคียงกับวิธีรวมส่วนได้เสีย กล่าวคือ สินทรัพย์และหนี้สินได้ถูกบันทึกด้วยมูลค่าตามบัญชี ณ วันที่ได้มา และรายได้ของบริษัทย่อยจะถูกรวมในงบการเงินรวมตั้งแต่นั้นเป็นต้นมา (ดูหมายเหตุ 1)

(ย) เงินตราต่างประเทศ

รายการบัญชีที่เป็นเงินตราต่างประเทศ

รายการบัญชีที่เป็นเงินตราต่างประเทศแปลงค่าเป็นเงินบาทโดยใช้อัตราแลกเปลี่ยน ณ วันที่เกิดรายการ สินทรัพย์และหนี้สินที่เป็นตัวเงินและเป็นเงินตราต่างประเทศ ณ วันที่ในงบดุล แปลงค่าเป็นเงินบาทโดยใช้อัตราแลกเปลี่ยน ณ วันนั้น หรือโดยใช้สัญญาแลกเปลี่ยนเงินตราต่างประเทศต่างประเทศสกุลเงินที่มีผลบังคับใช้ด้วยอัตราที่จะต้องชำระตามสัญญาแลกเปลี่ยนนั้น ถ้าไรหรือขาดทุนจากการแปลงค่าจะบันทึกในงบกำไรขาดทุน

กิจการในต่างประเทศ

สินทรัพย์และหนี้สินของกิจการในต่างประเทศแปลงค่าเป็นเงินบาทโดยใช้อัตราแลกเปลี่ยน ณ วันที่ในงบดุลรายได้และค่าใช้จ่ายของกิจการในต่างประเทศ แปลงค่าเป็นเงินบาทโดยใช้อัตราแลกเปลี่ยนที่ใกล้เคียงกับอัตรา ณ วันที่เกิดรายการ ผลต่างจากอัตราแลกเปลี่ยนที่เกิดจากการแปลงค่า บันทึกไว้เป็นรายการแยกต่างหากในส่วนของผู้ถือหุ้นจนกว่ามีการจำหน่ายเงินลงทุนนั้นออกไป

ในกรณีของการลงทุนสุทธิในกิจการในต่างประเทศของกลุ่มบริษัท โดยในสาระสำคัญแล้วการลงทุนดังกล่าวมีลักษณะเป็นรายการที่เป็นตัวเงิน ผลต่างจากอัตราแลกเปลี่ยนซึ่งเกิดจากรายการที่เป็นตัวเงินและรายการป้องกันความเสี่ยงที่เกี่ยวข้อง ให้บันทึกไว้ต่างหากในส่วนของผู้ถือหุ้นจนกว่ามีการจำหน่ายเงินลงทุนนั้นออกไป

(ค) เครื่องมือทางการเงินที่เป็นตราสารอนุพันธ์

รายการต้นทุนที่เกิดขึ้นจากการใช้เครื่องมือทางการเงินที่เป็นตราสารอนุพันธ์บันทึกเป็นค่าใช้จ่ายเมื่อเกิดรายการ สัญญาแลกเปลี่ยนล่วงหน้าได้ถูกใช้เพื่อป้องกันกระแสเงินสดในอนาคตจากมูลค่าที่เป็นเงินตราต่างประเทศของสินทรัพย์และหนี้สินที่เกี่ยวข้องกับกระแสเงินสดเหล่านั้นได้ถูกพิจารณา ณ วันที่ในงบดุลโดยขึ้นอยู่กับอัตราในการชำระในอนาคตของตราสารอนุพันธ์ ถ้าไรและขาดทุนจากเครื่องมือทางการเงินที่เป็นตราสารอนุพันธ์อื่น เช่น การแลกเปลี่ยนอัตราดอกเบี้ยและสัญญาแลกเปลี่ยนล่วงหน้าซึ่งไม่ได้ป้องกันกระแสเงินสดได้ถูกบันทึกเมื่อเครื่องมือดังกล่าวถึงกำหนด

เครื่องมือทางการเงินที่เป็นตราสารอนุพันธ์ได้ถูกนำมาใช้เพื่อจัดการความเสี่ยงที่เกิดจากการเปลี่ยนแปลงในอัตราแลกเปลี่ยนเงินตราต่างประเทศ อัตราดอกเบี้ยและราคาสินค้าโภคภัณฑ์ที่เกิดจากกิจกรรมดำเนินงาน กิจกรรมจัดหาเงิน และกิจกรรมลงทุน เครื่องมือทางการเงินที่เป็นตราสารอนุพันธ์ไม่ได้มีไว้เพื่อการค้า

มูลค่ายุติธรรมของสัญญาอัตราแลกเปลี่ยนเงินตราต่างประเทศล่วงหน้า ได้แก่วัสดุลาดของสัญญาล่วงหน้า ณ วันที่ในงบดุล ซึ่งราคาดังกล่าวได้แสดงมูลค่าปัจจุบันของสัญญาอัตราแลกเปลี่ยนเงินตราต่างประเทศล่วงหน้า

(ง) เงินสดและรายการเทียบเท่าเงินสด

เงินสดและรายการเทียบเท่าเงินสดประกอบด้วย ยอดเงินสด ยอดเงินฝากธนาคารประเภทเผื่อเรียกและเงินลงทุนระยะสั้นที่มีสภาพคล่องสูง เงินเบิกเกินบัญชีธนาคารซึ่งจะต้องชำระคืนเมื่อทางถามถือเป็นกิจกรรมจัดหาเงินในงบกระแสเงินสด

(จ) ลูกหนี้การค้าและลูกหนี้อื่น

ลูกหนี้การค้าและลูกหนี้อื่น (รวมยอดคงเหลือกับบุคคลหรือกิจการที่เกี่ยวข้องกัน) แสดงในราคาทุนตัดจำหน่ายหักขาดทุนจากการด้อยค่า ค่าเผื่อนี้สงสัยจะสูญประเมินโดยการวิเคราะห์ประวัติการชำระหนี้และการคาดการณ์เกี่ยวกับการชำระหนี้ในอนาคตของลูกหนี้ ลูกหนี้จะถูกตัดจำหน่ายบัญชีเมื่อทราบว่าเป็นหนี้สูญ

(ง) สินค้าคงเหลือ

สินค้าคงเหลือแสดงในราคาทุนหรือมูลค่าสุทธิที่ได้รับแล้วแต่ราคาใดจะต่ำกว่าต้นทุนของสินค้าคำนวณโดยใช้วิธีถัวเฉลี่ย ต้นทุนสินค้าประกอบด้วยต้นทุนที่ซื้อต้นทุนในการตัดแปลงหรือต้นทุนอื่นเพื่อให้สินค้าอยู่ในสถานที่และสภาพปัจจุบัน ในกรณีของสินค้าสำเร็จรูปและสินค้าระหว่างผลิตที่ผลิตเอง ต้นทุนสินค้ารวมการปันส่วนของค่าใช้จ่ายการผลิตอย่างเหมาะสม โดยคำนึงถึงระดับกำลังการผลิตตามปกติ มูลค่าสุทธิที่จะได้รับเป็นการประมาณราคาที่จะขายได้จากการดำเนินธุรกิจปกติหักด้วยค่าใช้จ่ายที่จำเป็นในการขาย

(ง) เงินลงทุน

เงินลงทุนในบริษัทย่อย ในงบการเงินเฉพาะบริษัท บันทึกบัญชีโดยใช้วิธีส่วนได้เสีย

(ข) ที่ดิน อาคารและอุปกรณ์

สินทรัพย์ที่เป็นรูปธรรมของกิจการ

ที่ดิน อาคารและอุปกรณ์แสดงด้วยราคาทุนหักค่าเสื่อมราคาสะสมและขาดทุนจากการด้อยค่า

สินทรัพย์ที่เช่า

สัญญาเช่าซึ่งกลุ่มบริษัทได้รับส่วนใหญ่ของความเสียหายและผลตอบแทนจากการครอบครองทรัพย์สินที่เช่านั้นๆ ได้จัดประเภทเป็นสัญญาเช่าทางการเงิน ที่ดิน อาคารและอุปกรณ์ที่ได้มาโดยทำสัญญาเช่าทางการเงินบันทึกเป็นสินทรัพย์ด้วยราคายุติธรรมหรือมูลค่าปัจจุบันของจำนวนเงินต่ำสุดที่จะต้องชำระตามสัญญาเช่าแล้วแต่จำนวนใดจะต่ำกว่าหักด้วยค่าเสื่อมราคาสะสมและขาดทุนจากการด้อยค่า ค่าเช่าที่ชำระจะแยกเป็นส่วนที่เป็นค่าใช้จ่ายทางการเงินและส่วนที่จะหักจากหนี้ตามสัญญาเพื่อกำหนดอัตราดอกเบี้ยจากยอดหนี้สินที่คงเหลือ ค่าใช้จ่ายทางการเงินจะบันทึกโดยตรงในงบกำไรขาดทุน

รายการจ่ายผูกพันที่เกิดขึ้นภายหลัง

รายการที่เกิดขึ้นภายหลังซึ่งเกี่ยวข้องกับที่ดิน อาคารและอุปกรณ์ จะถูกบันทึกเพิ่มในบัญชีของสินทรัพย์ที่เกี่ยวข้อง หากมีความเป็นไปได้ค่อนข้างแน่นอนว่าจะก่อให้เกิดประโยชน์เชิงเศรษฐกิจเพิ่มเติมในอนาคตแก่กลุ่มบริษัทเกินกว่าที่ได้เคยประเมินได้จากทรัพย์สินที่เกี่ยวข้องนั้น รายการที่เกิดขึ้นในภายหลังอื่นๆ จะบันทึกเป็นค่าใช้จ่ายในงวดที่เกิดขึ้น

ค่าเสื่อมราคา

ค่าเสื่อมราคบันทึกเป็นค่าใช้จ่ายในงบกำไรขาดทุน คำนวณโดยวิธีเส้นตรงตามเกณฑ์อายุการใช้งานโดยประมาณของสินทรัพย์แต่ละรายการ ประมาณการอายุการใช้งานของสินทรัพย์แสดงได้ดังนี้

ส่วนปรับปรุงสิทธิการเช่า	3 ปี
ส่วนปรับปรุงที่ดิน	20 ปี
อาคาร	20-25 ปี
เครื่องจักรและอุปกรณ์	5-25 ปี
เครื่องตกแต่ง ติดตั้งและอุปกรณ์สำนักงาน	3-10 ปี
ยานพาหนะ	5-10 ปี

กลุ่มบริษัทไม่คิดค่าเสื่อมราคาสำหรับที่ดินและสินทรัพย์ที่อยู่ระหว่างการก่อสร้าง

(ณ) สินทรัพย์ไม่มีตัวตน

ค่าสิทธิบัตรและค่าบริการทางด้านเทคนิครอตัดบัญชีเป็นเงินที่จ่ายสำหรับการใช้ประโยชน์จากความรู้ทางเทคนิคซึ่งตัดจ่ายเป็นค่าใช้จ่ายโดยวิธีเส้นตรงเป็นเวลาเจ็ดปีครึ่งเริ่มตั้งแต่วันที่ 1 ตุลาคม 2543

(ณ) การด้อยค่า

ยอดสินทรัพย์คงเหลือตามบัญชีของกลุ่มบริษัทได้รับการทบทวน ณ ทุกวันที่ในงบดุลว่า มีข้อบ่งชี้เรื่องการด้อยค่าหรือไม่ ในกรณีที่ข้อบ่งชี้จะทำการประมาณมูลค่าสินทรัพย์ที่คาดว่าจะได้รับคืน

การรับรู้ขาดทุนจากการด้อยค่า เมื่อมูลค่าตามบัญชีของสินทรัพย์หรือมูลค่าตามบัญชีของหน่วยสินทรัพย์ที่ก่อให้เกิดเงินสดสูงกว่ามูลค่าที่จะได้รับคืน ขาดทุนจากการด้อยค่าบันทึกในงบกำไรขาดทุนรวมแต่เมื่อมีการกลับรายการการประเมินมูลค่าของสินทรัพย์เพิ่มที่เคยรับรู้ในส่วนของผู้ถือหุ้นในงวดก่อน ในกรณีนี้ให้รับรู้ในส่วนของผู้ถือหุ้น

การคำนวณมูลค่าที่คาดว่าจะได้รับคืน

มูลค่าที่คาดว่าจะได้รับคืนของลูกหนี้ที่บันทึกด้วยราคาทุนตัดจำหน่ายจะมีการคำนวณหามูลค่าปัจจุบันของประมาณการกระแสเงินสดที่จะได้รับในอนาคตคิดลดด้วยอัตราดอกเบี้ยที่แท้จริงสำหรับลูกหนี้ระยะสั้นไม่มีการคิดลด

มูลค่าที่คาดว่าจะได้รับคืนของสินทรัพย์อื่น หมายถึงราคาขายสุทธิของสินทรัพย์หรือมูลค่าจากการใช้ของสินทรัพย์แล้วแต่มูลค่าใดจะสูงกว่า ในการประเมินมูลค่าจากการใช้ของสินทรัพย์ ประมาณการกระแสเงินสดที่จะได้รับในอนาคตจะคิดลดเป็นมูลค่าปัจจุบันโดยใช้อัตราคิดลดก่อนคำนึงภาษีเงินได้เพื่อให้สะท้อนมูลค่าที่อาจประเมินได้ในตลาดปัจจุบันซึ่งแปรไปตามเวลาและความเสี่ยงที่มีต่อสินทรัพย์ สำหรับสินทรัพย์ที่ไม่ก่อให้เกิดกระแสเงินสดรับซึ่งส่วนใหญ่ เป็นหน่วยแยกอิสระจากสินทรัพย์อื่นให้พิจารณามูลค่าที่คาดว่าจะได้รับคืนให้สอดคล้องกับหน่วยสินทรัพย์ที่ก่อให้เกิดเงินสดที่สินทรัพย์นั้นมีความเกี่ยวข้องด้วย

การกลับรายการด้อยค่า

ขาดทุนจากการด้อยค่าของลูกหนี้ที่บันทึกด้วยราคาทุนตัดจำหน่ายจะถูกกลับรายการเมื่อมีการเพิ่มขึ้นในมูลค่า ที่คาดว่าจะได้รับคืนในภายหลัง และการเพิ่มขึ้นนั้นสัมพันธ์โดยตรงกับขาดทุนจากการด้อยค่าที่เคยรับรู้

กลุ่มบริษัทจะกลับรายการบัญชีขาดทุนจากการด้อยค่า หากมีการเปลี่ยนแปลงประมาณการที่ใช้ในการคำนวณมูลค่าที่คาดว่าจะได้รับคืน

กลุ่มบริษัทจะกลับรายการบัญชีขาดทุนจากการด้อยค่าเพียงเพื่อให้มูลค่าตามบัญชีของสินทรัพย์ไม่เกินกว่ามูลค่าตามบัญชีภายหลังหักค่าเสื่อมราคาหรือค่าตัดจำหน่าย เช่นเดียวกับในกรณีที่ไม่เคยมีการบันทึกขาดทุนจากการด้อยค่ามาก่อน

(ก) หนี้สินประเภทมีดอกเบี้ย

หนี้สินประเภทมีดอกเบี้ยบันทึกในราคาทุนเริ่มแรกหักค่าใช้จ่ายที่เกี่ยวกับการกู้ยืมเงิน ภายหลังจากการบันทึกหนี้สินประเภทมีดอกเบี้ยจะบันทึกโดยวิธีต้นทุนตัดจำหน่าย ผลต่างระหว่างจำนวนเงินที่ได้รับจากการกู้ยืมเงินและยอดเงินเมื่อถึงกำหนดชำระบันทึกในงบกำไรขาดทุนตลอดอายุการกู้ยืม โดยใช้วิธีอัตราดอกเบี้ยที่แท้จริง

(ข) เจ้าหนี้การค้าและเจ้าหนี้อื่น

เจ้าหนี้การค้าและเจ้าหนี้อื่น (รวมยอดคงเหลือกับบุคคลหรือกิจการที่เกี่ยวข้องกัน) แสดงในราคาทุน

(ค) พลประโยชน์พนักงาน

แผนการเงินสมทบ

ข้อผูกพันตามแผนการเงินสมทบจะบันทึกเป็นค่าใช้จ่ายในงบกำไรขาดทุนเมื่อมีการจ่ายเงินสมทบ

(ด) ประมาณการหนี้สิน

การประมาณการหนี้สินจะรับรู้ในงบดุลก็ต่อเมื่อกลุ่มบริษัทมีภาระหนี้สินเกิดขึ้นจากข้อพิพาททางกฎหมายหรือภาระผูกพันซึ่งเป็นผลมาจากเหตุการณ์จากอดีต และมีความเป็นไปได้ค่อนข้างแน่นอนว่าประโยชน์เชิงเศรษฐกิจจะต้องถูกจ่ายไปเพื่อชำระภาระหนี้สินดังกล่าว โดยจำนวนภาระหนี้สินดังกล่าวสามารถประมาณจำนวนเงินได้อย่างน่าเชื่อถือ ถ้าผลกระทบดังกล่าวเป็นหนี้สำคัญ ประมาณการกระแสเงินสดที่จะจ่ายในอนาคตจะคิดลดเป็นมูลค่าปัจจุบันโดยใช้อัตราคิดลดในตลาดปัจจุบันก่อนคำนึงภาษีเงินได้ เพื่อให้สะท้อนมูลค่าที่อาจประเมินได้ในตลาดปัจจุบันซึ่งแปรไปตามเวลาและความเสี่ยงที่มีต่อหนี้สิน

(ง) รายได้

รายได้ที่รับรู้ไม่รวมภาษีมูลค่าเพิ่มหรือภาษีขายอื่นๆ และแสดงสุทธิจากส่วนลดการค้า

รายได้จากการขายสินค้า

รายได้จะรับรู้ในงบกำไรขาดทุนเมื่อได้โอนความเสี่ยงและผลตอบแทนที่เป็นสาระสำคัญของความเป็นเจ้าของสินค้าที่มีนัยสำคัญไปให้กับผู้ซื้อแล้ว และจะไม่รับรู้รายได้ถ้าฝ่ายบริหารยังมีการควบคุมหรือบริหารสินค้าที่ขายไปแล้วนั้นหรือมีความไม่แน่นอนที่มีนัยสำคัญในการได้รับประโยชน์จากรายการบัญชีนั้น ไม่อาจวัดมูลค่าของจำนวนรายได้และต้นทุนที่เกิดขึ้นได้อย่างน่าเชื่อถือ มีความเป็นไปได้ค่อนข้างแน่นอนที่จะต้องรับคืนสินค้า

ดอกเบี้ยรับและเงินปันผลรับ

ดอกเบี้ยรับบันทึกในงบกำไรขาดทุนตามเกณฑ์คงค้าง เงินปันผลรับบันทึกในงบกำไรขาดทุนในวันที่กลุ่มบริษัทมีสิทธิได้รับเงินปันผล

(ณ) ค่าใช้จ่าย

สัญญาเช่าดำเนินงาน

รายจ่ายภายใต้สัญญาเช่าดำเนินงานบันทึกในงบกำไรขาดทุนโดยวิธีเส้นตรงตลอดอายุสัญญาเช่า ประโยชน์ที่ได้รับตามสัญญาเช่าจะรับรู้ในงบกำไรขาดทุนเป็นส่วนหนึ่งของค่าเช่าทั้งสิ้นตามสัญญา ค่าเช่าที่อาจเกิดขึ้นจะบันทึกในงบกำไรขาดทุนในรอบบัญชีที่มีรายการดังกล่าว

รายจ่ายสัญญาเช่าการเงิน

จำนวนเงินที่ชำระจะถูกแบ่งระหว่างส่วนที่เป็นค่าใช้จ่ายทางการเงินและส่วนที่จะไปหักจากหนี้สินตามสัญญาเช่าการเงิน ค่าใช้จ่ายทางการเงินจะถูกบันทึกจากค่างวดตลอดระยะเวลาของสัญญาเพื่อหาอัตราดอกเบี้ยที่แท้จริง

รายจ่ายทางการเงิน

ดอกเบี้ยจ่ายและค่าใช้จ่ายในทำนองเดียวกันบันทึกในงบกำไรขาดทุนในงวดที่ค่าใช้จ่ายดังกล่าวเกิดขึ้น ยกเว้นในกรณีที่มีการบันทึกเป็นต้นทุนส่วนหนึ่งของสินทรัพย์ อันเป็นผลมาจากการใช้เวลายาวนานในการจัดหา ก่อสร้าง หรือการผลิตสินทรัพย์ดังกล่าวก่อนที่จะนำมาใช้เองหรือเพื่อขาย ดอกเบี้ยซึ่งเป็นส่วนหนึ่งของค่างวดตามสัญญาเช่าการเงินบันทึกในงบกำไรขาดทุนโดยใช้วิธีอัตราดอกเบี้ยที่แท้จริง

(ก) ภาษีเงินได้

ภาษีเงินได้จากกำไรหรือขาดทุนสำหรับปีประกอบด้วยภาษีเงินได้ปัจจุบัน ภาษีเงินได้รับรู้ในงบกำไรขาดทุน เว้นแต่ในส่วนที่เกี่ยวกับรายการที่บันทึกในส่วนของผู้ถือหุ้น

ภาษีเงินได้ปัจจุบัน

ภาษีเงินได้ปัจจุบันได้แก่ภาษีที่คาดว่าจะจ่ายชำระโดยคำนวณจากกำไรประจำปีที่ต้องเสียภาษี โดยใช้อัตราภาษีที่ประกาศใช้ ณ วันที่ในงบดุล ตลอดจนการปรับปรุงภาษีที่ค้างชำระในปีก่อน ๆ

4 รายการที่เกิดขึ้นกับบุคคลหรือกิจการที่เกี่ยวข้องกันและยอดคงเหลือ

บุคคลหรือกิจการที่เกี่ยวข้องกันได้แก่ บุคคลหรือกิจการต่างๆ ที่มีความเกี่ยวข้องกับกลุ่มบริษัทและบริษัทต่างๆ โดยการมีผู้ถือหุ้นร่วมกันหรือมีการรวมกัน

ณ วันที่ 31 ธันวาคม 2548 และ 2547 กิจการที่เกี่ยวข้องกันที่สำคัญมีดังนี้

ชื่อ	ลักษณะธุรกิจ	ความสัมพันธ์ทางธุรกิจ
บริษัท บีคอน โกลบอล จำกัด Indo Rama Synthetics (India)	บริษัทใหญ่ของกลุ่มบริษัท ผลิตเส้นใยสังเคราะห์	ผู้ถือหุ้นที่มีอำนาจควบคุม ผู้ถือหุ้น
บริษัท เสริมสุข จำกัด (มหาชน)	ผลิตและบรรจุผลิตภัณฑ์ประเภท เครื่องดื่ม	ผู้ถือหุ้นของบริษัท เพ็ทฟอรั่ม (ไทยแลนด์) จำกัด บริษัทย่อยของบริษัท และกรรมการของบริษัท เพ็ทฟอรั่ม (ไทยแลนด์) จำกัด
บริษัท อินโดรามา โอลีดิงส์ จำกัด (เดิมชื่อ บริษัท อินโดเวอร์ (ประเทศไทย) จำกัด)	ผลิตเส้นใยขนสัตว์และเป็นบริษัท ใหญ่ของกลุ่มบริษัท	ผู้ถือหุ้นและกรรมการของบริษัท

ชื่อ	ลักษณะธุรกิจ	ความสัมพันธ์ทางธุรกิจ
บริษัท อินโด โพลี (ประเทศไทย) จำกัด	ผลิตเส้นใยสังเคราะห์ เส้นด้าย และเม็ดพลาสติก	บริษัทย่อยของบริษัท อินโดรามา โอลดิงส์ จำกัด
บริษัท อินโด-รามา เทกซ์ไทล์ (ประเทศไทย) จำกัด	ผลิตเส้นใยขนสัตว์	บริษัทย่อยของบริษัท อินโดรามา โอลดิงส์ จำกัด และกรรมการของบริษัท
Cobworth Limited	บริการด้านการบริหาร	กรรมการและคณะบริหารของบริษัท
Canopus International Limited	บริษัทใหญ่	ผู้ถือหุ้นของผู้ถือหุ้นที่มีอำนาจควบคุม
Pegasus Global Limited	บริษัทใหญ่	ผู้ถือหุ้นขั้นสุดท้าย
Deutsche Investitions - und Entwicklungsgesellschaft mbH Board ("DEG")	บริการด้านการเงิน	ผู้ถือหุ้นและกรรมการของบริษัท
Orion Global (Thailand)	บริษัทใหญ่	กรรมการและผู้ถือหุ้นขั้นสุดท้าย
SC Pet King SA, Romania	ผลิตเม็ดพลาสติกที่ใช้ในการผลิตขวด	ผู้ถือหุ้นขั้นสุดท้าย

ยกเว้นการให้ข้อมูลที่กล่าวไว้ในหมายเหตุ 6 และ 14 รายการกับกิจการที่เกี่ยวข้องกันซึ่งได้รวมไว้ในงบการเงินนี้ ใช้ราคาตามปกติธุรกิจโดยถือตามราคาตลาดทั่วไปหรือเป็นไปตามสัญญาที่ตกลงกันไว้สำหรับรายการที่ไม่มีราคาตลาดปรากฏอย่างชัดเจน

นอกจากรายการกับกิจการที่เกี่ยวข้องกันได้เปิดเผยไว้ในหมายเหตุประกอบงบการเงิน รายการที่มีสาระสำคัญกับกิจการที่เกี่ยวข้องกันสำหรับแต่ละปีสิ้นสุดวันที่ 31 ธันวาคม 2548 และ 2547 มีดังนี้

	งบการเงินรวม		งบการเงินเฉพาะบริษัท	
	2548	2547	2548	2547
งบกำไรขาดทุน				
ขายสุทธิ				
บริษัทย่อย				
- บริษัท เพ็ทฟอร์ม (ไทยแลนด์) จำกัด	-	-	393,311,400	315,511,000
บริษัทในเครือ				
- SC Pet King SA	16,262,874	198,565,551	16,262,874	196,647,555
กิจการที่เกี่ยวข้องกันอื่นๆ				
- บริษัท เสริมสุข จำกัด (มหาชน)	426,756,736	340,491,285	-	-
ดอกเบี้ยรับ				
บริษัทย่อย				
- StarPet Inc	-	-	1,454,218	-

	งบการเงินรวม		งบการเงินเฉพาะบริษัท	
	2548	2547	2548	2547
บริษัทในเครือ				
- บริษัท อินโดรามา โพลีเมอร์ จำกัด	-	2,119,382	-	2,119,382
- Orion Global (Thailand) Limited	-	22,364	-	-
ซื้อ				
บริษัทย่อย				
- บริษัท เอเชีย เพ็ท (ไทยแลนด์) จำกัด	-	2,306,477,317	3,989,585,518	3,594,614,179
บริษัทในเครือ				
- บริษัท อินโดรามา โพลีเมอร์ จำกัด	92,274,816	60,479,489	31,122,940	29,732,107
- บริษัท อินโด-รามา เทกซ์ไทล์ส (ประเทศไทย) จำกัด	1,080,000	1,080,000	480,000	480,000
ค่าใช้จ่ายในการขายและบริหาร				
บริษัทในเครือ				
- บริษัท อินโด-รามา เทกซ์ไทล์ส (ประเทศไทย) จำกัด	3,600,000	3,600,000	-	-
- Cobworth Limited	-	3,011,813	-	3,011,813
ดอกเบี้ยจ่าย				
บริษัทย่อย				
- บริษัท เพ็ทฟอรัม (ไทยแลนด์) จำกัด	-	-	-	1,900,549
บริษัทในเครือ				
- Deutsche Investitions - und Entwicklungsgesellschaft mbH (DEG)	33,035,806	10,534,274	-	-

ยอดคงเหลือ ณ วันที่ 31 ธันวาคม 2548 และ 2547 กับกิจการที่เกี่ยวข้องกันมีดังนี้

	งบการเงินรวม		งบการเงินเฉพาะบริษัท	
	2548	2547	2548	2547
	(บาท)			
งบดุล				
ลูกหนี้การค้า				
บริษัทย่อย				
- บริษัท เพ็ทฟอรัม (ไทยแลนด์) จำกัด	-	-	66,163,236	36,343,406
บริษัทในเครือ				
- SC Pet King SA	-	70,751,059	-	68,850,216
กิจการที่เกี่ยวข้องกันอื่นๆ				
- บริษัท เสริมสุข จำกัด (มหาชน)	47,415,886	34,046,100	-	-
	47,415,886	104,797,159	66,163,236	105,193,622
ลูกหนี้				
บริษัทย่อย				
- StarPet Inc.	-	-	1,454,218	3,692,399

	งบการเงินรวม		งบการเงินเฉพาะบริษัท	
	2548	2547	2548	2547
		(บาท)		
- บริษัท เพ็ทฟอรัม (ไทยแลนด์) จำกัด	-	-	972,023	-
- บริษัท เอเซีย เพ็ท (ไทยแลนด์) จำกัด	-	-	3,048,243	8,190,596
บริษัทในเครือ				
- บริษัท อินโดรามา โอลดิงส์ จำกัด	-	1,020,464	-	1,020,464
	-	1,020,464	5,474,484	12,903,459
เงินกู้ยืมระยะยาว				
บริษัทย่อย				
- StarPet Inc.	-	-	122,655,600	-
เจ้าหนี้การค้า				
บริษัทย่อย				
- บริษัท เอเซีย เพ็ท (ไทยแลนด์) จำกัด	-	-	398,611,037	446,307,271
บริษัทในเครือ				
- บริษัท อินโด-รามา เท็กซ์ไทล์ส (ประเทศไทย) จำกัด	90,000	-	40,000	-
- บริษัท อินโดรามา โอลดิงส์ จำกัด	8,844,295	6,228,485	2,984,379	2,747,890
	8,934,295	6,228,485	401,635,416	449,055,161
ดอกเบี้ยค้างจ่าย				
กิจการที่เกี่ยวข้องกันอื่นๆ				
- DEG	10,024,762	7,776,878	-	-
เงินกู้ยืมระยะยาว				
บริษัทในเครือ				
- Canopus International Limited	61,617,900	58,662,900	-	-
กิจการที่เกี่ยวข้องกันอื่นๆ				
- DEG	1,838,217,285	582,803,305	-	-
	1,899,835,185	641,466,205	-	-

ณ วันที่ 31 ธันวาคม 2548 และ 2547 กลุ่มบริษัทมีลูกหนี้การค้าที่เกี่ยวข้องกันแยกตามอายุหนี้ได้ดังนี้

	งบการเงินรวม		งบการเงินเฉพาะบริษัท	
	2548	2547	2548	2547
ปัจจุบัน	47,415,886	88,837,784	38,544,396	89,234,247
ค้างชำระน้อยกว่า 3 เดือน	-	15,959,375	27,618,840	15,959,375
	47,415,886	104,797,159	66,163,236	105,193,622

5 ลูกหนี้การค้า - อื่น ๆ - สุทธิ

ณ วันที่ 31 ธันวาคม 2548 และ 2547 มีลูกหนี้การค้า - อื่น ๆ แยกตามอายุหนี้ได้ดังนี้

	งบการเงินรวม		งบการเงินเฉพาะบริษัท	
	2548	2547	2548	2547
ปัจจุบัน	1,005,022,148	1,044,185,213	667,297,967	598,011,737
ค้างชำระน้อยกว่า 3 เดือน	755,556,140	380,385,858	115,303,705	107,215,250
ค้างชำระตั้งแต่ 3 ถึง 6 เดือน	18,260,007	1,987,871	699,112	77,062
ค้างชำระตั้งแต่ 6 เดือนขึ้นไป	11,256,540	5,911,424	5,620,926	5,620,926
รวม	1,790,094,835	1,432,470,366	788,921,710	710,924,975
หัก ค่าเผื่อหนี้สงสัยจะสูญ	(25,122,785)	(7,493,445)	(5,620,925)	(5,620,925)
สุทธิ	1,764,972,050	1,424,976,921	783,300,785	705,304,050

6 เงินให้กู้ยืมแก่กิจการที่เกี่ยวข้องกัน

	งบการเงินรวม		งบการเงินเฉพาะบริษัท	
	2548	2547	2548	2547
เงินให้กู้ยืมแก่กิจการที่เกี่ยวข้อง (อัตราดอกเบี้ย LIBOR+1% ต่อปี)	-	-	122,655,600	-

รายการเคลื่อนไหวเงินให้กู้ยืมแก่กิจการที่เกี่ยวข้องกันระหว่างปีมีดังนี้

	งบการเงินรวม		งบการเงินเฉพาะบริษัท	
	2548	2547	2548	2547
เงินกู้ระยะยาว				
ณ วันที่ 1 มกราคม	-	64,580,100	-	64,580,100
เพิ่มขึ้น	-	-	122,655,600	-
ลดลง	-	(64,580,100)	-	(64,580,100)
ณ วันที่ 31 ธันวาคม	-	-	122,655,600	-

บริษัทให้เงินกู้ยืมที่ไม่มีภาระดอกเบี้ยเป็นจำนวน 400 ล้านบาทแก่กิจการที่เกี่ยวข้องกันซึ่งบริษัทกู้ยืมเงิน จำนวนนี้กับธนาคารในประเทศสองแห่ง (ดูหมายเหตุ 14) เงินกู้ยืมนี้ได้รับชำระคืนทุกๆ ครึ่งปีเป็นจำนวน 19 งวด เริ่มต้นรับชำระงวดแรกวันที่ 9 ธันวาคม 2542 ภายใต้สัญญากู้ยืมนี้ กิจการที่เกี่ยวข้องกันตกลงจะจัดหาวัตถุดิบหลักให้แก่บริษัทตามราคาและระยะเวลาชำระเงินที่ตกลงกัน บริษัทได้รับชำระเงินกู้ยืมเต็มจำนวนในเดือนมกราคม 2547

ในปี 2548 บริษัทได้ทำสัญญาเงินกู้ยืมต่อยสิทธิกับ StarPet Inc. โดยบริษัทตกลงที่จะให้เงินกู้ยืมแก่บริษัทย่อยเป็นจำนวนเงิน 3,000,000 เหรียญสหรัฐหรืออเมริกา (ประมาณ 122.7 ล้านบาท) เพื่อใช้ในการขยายโรงงานของ StarPet Inc. เงินกู้ยืมต่อยสิทธิมีอัตราดอกเบี้ย LIBOR บวกส่วนเพิ่มตามที่ตกลงกันซึ่งจะมีการจ่ายชำระทุกงวดครึ่งปี เงินให้กู้ยืมต่อยสิทธินี้เปรียบเสมือนเป็นเงินทุนและจะไม่มีการชำระคืนทั้งหมดหรือบางส่วนของเงินกู้ยืมอื่นยังคงค้างอยู่

7 สิ้นค้าคงเหลือ

	งบการเงินรวม		งบการเงินเฉพาะบริษัท	
	2548	2547	2548	2547
	(บาท)			
สินค้าสำเร็จรูป	479,530,952	325,096,505	33,624,556	73,202,802
งานระหว่างทำ	100,742,772	118,199,702	-	-
วัตถุดิบ	561,370,263	390,118,882	103,417,086	54,993,196
วัสดุและของใช้สิ้นเปลือง	56,780,593	38,098,026	11,650,338	8,923,196
รวม	1,198,424,580	871,513,115	148,691,980	137,119,194

8 สินทรัพย์หมุนเวียนอื่น

	งบการเงินรวม		งบการเงินเฉพาะบริษัท	
	2548	2547	2548	2547
	(บาท)			
ลูกหนี้ภาษีมูลค่าเพิ่ม	76,262,139	40,716,180	24,204,881	23,769,795
ลูกหนี้ค่าส่งเสริมการส่งออก	35,312,172	22,482,700	22,087,489	18,050,526
เงินจ่ายล่วงหน้า	96,017,780	9,677,017	298,406	192,920
อื่นๆ	22,855,079	24,857,441	1,624,375	7,417,528
รวม	230,447,170	97,733,338	48,215,151	49,430,769

9 เงินลงทุนซึ่งบันทึกตามวิธีส่วนได้เสีย

งบการเงินเฉพาะบริษัท								
ลักษณะ ความสัมพันธ์			สัดส่วนการถือหุ้น (ร้อยละ)		วิธีราคาทุน		วิธีส่วนได้เสีย	
			2548	2547	2548	2547	2548	2547
(พันบาท)			(พันบาท)					
บริษัท เพ็ทฟอรัม (ไทยแลนด์) จำกัด	บริษัทย่อย	75,000 บาท	51%	51%	38,250	38,250	216,839	176,531
บริษัท เอเชีย เพ็ท (ไทยแลนด์) จำกัด	บริษัทย่อย	450,000 บาท	100%	100%	600,390	600,390	1,007,467	815,762
StarPet Inc.	บริษัทย่อย	12,000 เหรียญ สหรัฐอเมริกา	100%	100%	528,090	528,090	1,076,341	659,181
Orion Global Pet., UAB	บริษัทย่อย	77,688 ลิตัส	60%	60%	708,274	708,274	652,618	754,761
					1,875,004	1,875,004	2,953,265	2,406,235

10 ที่ดิน อาคารและอุปกรณ์ - สุทธิ

งบการเงินรวม								
	ที่ดินและ ส่วนปรับปรุง ที่ดิน	อาคารและ ส่วนปรับปรุง อาคาร	เครื่องจักร และ อุปกรณ์	เครื่องตกแต่ง และอุปกรณ์ สำนักงาน	ยานพาหนะ	งานระหว่าง ก่อสร้าง	รวม	
			(บาท)					
ราคาทุน								
ยอดคงเหลือ								
ณ วันที่ 1 มกราคม 2547	1,001,036	67,193,033	660,915,377	7,787,180	7,822,966	30,121,568	774,841,160	
สินทรัพย์ของบริษัทย่อย ที่ได้มา จากการซื้อธุรกิจ	25,215,880	173,661,011	2,778,197,299	5,798,659	11,723,579	28,732,848	3,023,329,276	
เพิ่มขึ้น	-	11,274,731	77,457,228	25,094,412	3,127,500	889,516,640	1,006,470,511	
โอน- สุทธิ	-	-	-	-	-	(34,177,468)	(34,177,468)	
ผลแตกต่างจากการแปลงค่า	(1,236,582)	(3,041,537)	(82,924,589)	(103,903)	(25,447)	(1,477,272)	(88,809,330)	
ยอดคงเหลือ								
ณ วันที่ 31 ธันวาคม 2547	24,980,334	249,087,238	3,433,645,315	38,576,348	22,648,598	912,716,316	4,681,654,149	
เพิ่มขึ้น	1,101,646	1,020,353	12,409,618	19,240,797	20,693,827	2,546,718,566	2,601,184,807	
โอน- สุทธิ	9,071,223	-	192,933,984	903,284	-	(204,324,491)	(1,416,000)	
ผลแตกต่างจากการแปลงค่า	957,310	2,354,631	64,242,419	80,437	19,700	(70,949,985)	(3,295,488)	
ยอดคงเหลือ								
ณ วันที่ 31 ธันวาคม 2548	36,110,513	252,462,222	3,703,231,336	58,800,866	43,362,125	3,184,160,406	7,278,127,468	
ค่าเสื่อมราคาสะสม								
ยอดคงเหลือ								
ณ วันที่ 1 มกราคม 2547	1,001,036	16,722,259	213,878,860	2,563,664	1,096,690	-	235,262,509	
สินทรัพย์ของบริษัทย่อย ที่ได้มาจากการซื้อธุรกิจ	92,512	9,025,816	192,657,127	1,333,929	3,804,153	-	206,913,537	
ค่าเสื่อมราคาสำหรับปี	36,003	5,419,278	91,483,155	1,956,999	1,840,742	-	100,736,177	
โอน- โอน-สุทธิ	-	-	-	-	-	-	-	
ผลแตกต่างจากการแปลงค่า	(6,926)	(245,514)	(8,920,898)	(44,048)	(8,211)	-	(9,225,597)	
ยอดคงเหลือ								
ณ วันที่ 31 ธันวาคม 2547	1,122,625	30,921,839	489,098,244	5,810,544	6,733,374	-	533,686,626	
ค่าเสื่อมราคาสำหรับปี	458,424	10,885,249	203,016,866	5,556,250	4,319,451	-	224,236,240	

งบการเงินรวม							
	ที่ดินและ ส่วนปรับปรุง ที่ดิน	อาคารและ ส่วนปรับปรุง อาคาร	เครื่องจักร และ อุปกรณ์	เครื่องตกแต่ง และอุปกรณ์ สำนักงาน	ยานพาหนะ	งานระหว่าง ก่อสร้าง	รวม
โอน- สุทธิ	-	-	(บาท)	-	-	-	-
ผลแตกต่างจากการแปลงค่า	15,147	253,835	9,418,631	50,742	8,481	-	9,746,836
ยอดคงเหลือ							
ณ วันที่ 31 ธันวาคม 2548	1,596,196	42,060,923	701,533,741	11,417,536	11,061,306	-	767,669,702
มูลค่าสุทธิทางบัญชี							
ณ วันที่ 31 ธันวาคม 2547	23,857,709	218,165,399	2,944,547,071	32,765,804	15,915,224	912,716,316	4,147,967,523
ณ วันที่ 31 ธันวาคม 2548	34,514,317	210,401,299	3,001,697,595	47,383,330	32,300,819	3,184,160,406	6,510,457,766
งบการเงินเฉพาะบริษัท							
	ที่ดินและ ส่วนปรับปรุง ที่ดิน	อาคารและ ส่วนปรับปรุง อาคาร	เครื่องจักร และ อุปกรณ์	เครื่องตกแต่ง และอุปกรณ์ สำนักงาน	ยานพาหนะ	งานระหว่าง ก่อสร้าง	รวม
ราคาทุน			(บาท)				
ยอดคงเหลือ							
ณ วันที่ 1 มกราคม 2547	1,001,036	35,674,583	286,505,670	5,119,281	5,705,018	-	334,005,588
เพิ่มขึ้น	-	77,000	1,539,490	22,992,224	540,000	333,000	25,481,714
ลดลง	-	-	-	-	-	-	-
ยอดคงเหลือ							
ณ วันที่ 31 ธันวาคม 2547	1,001,036	35,751,583	288,045,160	28,111,505	6,245,018	333,000	359,487,302
เพิ่มขึ้น	-	-	1,891,596	16,482,918	13,760,422	777,000	32,911,936
ลดลง	-	-	-	-	-	-	-
โอน-สุทธิ	-	-	-	-	-	(1,110,000)	(1,110,000)
ยอดคงเหลือ							
ณ วันที่ 31 ธันวาคม 2548	1,001,036	35,751,583	289,936,756	44,594,423	20,005,440	-	391,289,238
ค่าเสื่อมราคาสะสม							
ยอดคงเหลือ							
ณ วันที่ 1 มกราคม 2547	1,001,036	11,040,743	91,660,161	1,532,355	810,080	-	106,044,375
ค่าเสื่อมราคาสำหรับปี	-	1,426,983	14,342,200	1,373,476	615,501	-	17,758,160
ยอดคงเหลือ							
ณ วันที่ 31 ธันวาคม 2547	1,001,036	12,467,726	106,002,361	2,905,831	1,425,581	-	123,802,535
ค่าเสื่อมราคาสำหรับปี	-	1,430,063	14,464,090	3,546,923	942,984	-	20,384,060
โอน-สุทธิ	-	-	-	-	-	-	-
ยอดคงเหลือ							
ณ วันที่ 31 ธันวาคม 2548	1,001,036	13,897,789	120,466,451	6,452,754	2,368,565	-	144,186,595
มูลค่าสุทธิทางบัญชี							
ณ วันที่ 31 ธันวาคม 2547	-	23,283,857	182,042,799	25,205,674	4,819,437	333,000	235,684,767
ณ วันที่ 31 ธันวาคม 2548	-	21,853,794	169,470,305	38,141,669	17,636,875	-	247,102,643

ต้นทุนการกู้ยืมเงินจำนวนเงิน 26.6 ล้านบาท และ 34.3 ล้านบาท ได้บันทึกไว้เป็นต้นทุนของเครื่องจักรและอุปกรณ์ของกลุ่มบริษัทในระหว่างปี 2548 และ 2547 ตามลำดับ

ที่ดิน อาคารและอุปกรณ์ รวมทั้งส่วนปรับปรุงที่มีอยู่และจะมีขึ้นในอนาคตได้จำนองเป็นหลักประกันสำหรับเงินกู้ยืมระยะยาว (ดูหมายเหตุ 14) เงินเบิกเกินบัญชี ธนาคารและวงเงินสินเชื่ออื่นๆ (ดูหมายเหตุ 12)

11 สิบกรัฟฟ์ไม่หมุนเวียนอื่น

	งบการเงินรวม		งบการเงินเฉพาะบริษัท	
	2548	2547	2548	2547
	(บาท)			
ต้นทุนทางการเงินรอตัดบัญชี	36,265,018	19,725,987	-	-
อื่นๆ	15,361,143	7,421,309	335,457	316,455
รวม	51,626,161	27,147,296	335,457	316,455

12 เงินเบิกเกินบัญชีและเงินกู้ยืมระยะสั้นจากสถาบันการเงิน

	งบการเงินรวม		งบการเงินเฉพาะบริษัท	
	2548	2547	2548	2547
	(บาท)			
เงินเบิกเกินบัญชีธนาคาร	-	7,408,973	-	4,283,969
เงินกู้ยืมระยะสั้น (อัตราดอกเบี้ยร้อยละ 2.60 ถึงร้อยละ 3.55 ต่อปี ในปี 2547)	-	950,000,000	-	950,000,000
หนี้สินจากการทำทรัสต์รีซีทส์	-	15,174,896	-	15,174,896
	-	972,583,869	-	969,458,865

ในปี 2547 บริษัทมีวงเงินเบิกเกินบัญชีและวงเงินสินเชื่ออื่นกับธนาคารในประเทศบางแห่งและสาขาของธนาคารต่างประเทศแห่งหนึ่งเป็นจำนวนเงินรวม 1,360 ล้านบาท วงเงินเบิกเกินบัญชีธนาคารมีอัตราดอกเบี้ยเท่ากับอัตราดอกเบี้ยขั้นต่ำสำหรับเงินเบิกเกินบัญชีต่อปี บริษัทได้โอนสิทธิในการเช่าที่ดิน (ดูหมายเหตุ 27) จำนวนที่ดิน อาคารและอุปกรณ์ (ดูหมายเหตุ 10) และจำนวนหุ้นของบริษัทย่อยส่วนหนึ่ง นอกจากนี้ บริษัทยังได้โอนผลประโยชน์ทั้งหมดที่จะได้รับจากกรรมกรรมประกันภัยสำหรับที่ดิน อาคารและอุปกรณ์ให้แก่ธนาคารดังกล่าว

บริษัท เอเชีย เพ็ท (ไทยแลนด์) จำกัด ได้ทำสัญญากับธนาคารในประเทศแห่งหนึ่งเพื่อรับวงเงินเบิกเกินบัญชีสินเชื่อเพื่อการส่งออกและหนังสือค้ำประกันเป็นจำนวนเงิน 900 ล้านบาท วงเงินสินเชื่อดังกล่าว ค้ำประกันโดยการจดจำนองอันดับสองของสิทธิในการเช่าที่ดินและสิ่งปลูกสร้างที่มีอยู่ เครื่องจักรและอุปกรณ์ และค้ำประกันโดยกรรมการท่านหนึ่งของบริษัทย่อย

ตามเงื่อนไขในสัญญาทรัสต์รีซีทส์ที่มีกับธนาคาร บริษัท เอเชีย เพ็ท (ไทยแลนด์) จำกัด ได้ออกสินค้าจำนวนหนึ่งโดยการให้เครดิตของธนาคาร ดังนั้นบริษัท เอเชีย เพ็ท (ไทยแลนด์) จำกัด จึงมีภาระผูกพันต่อธนาคารสำหรับสินค้านั้น ไม่ว่ายังเก็บรักษาอยู่หรือขายไป

สัญญากู้ยืมดังกล่าวข้างต้นมีข้อกำหนดบางประการที่กลุ่มบริษัทจะต้องปฏิบัติตามเกี่ยวกับการประกาศจ่ายเงินปันผล การรักษาอัตราส่วนทางการเงิน การซื้อสินทรัพย์ การก่อหนี้สินเพิ่ม การโอนหุ้น เป็นต้น

13 เจ้าหนี้ภายใต้สัญญาเช่าซื้อ - สุทธิ

	งบการเงินรวม		งบการเงินเฉพาะบริษัท	
	2548	2547	2548	2547
		(บาท)		
เจ้าหนี้ภายใต้สัญญาเช่าซื้อ	23,139,183	2,920,328	15,650,696	2,920,328
หัก ดอกเบี้ยรอตัดจำหน่าย	(1,956,960)	(84,666)	(1,224,338)	(84,666)
รวม	21,182,223	2,835,662	14,426,358	2,835,662
หัก ส่วนที่ถึงกำหนดชำระภายในหนึ่งปี	(5,079,472)	(1,068,322)	(3,720,139)	(1,068,322)
เจ้าหนี้ภายใต้สัญญาเช่าซื้อ - สุทธิจาก ส่วนที่ถึงกำหนดชำระภายใน 1 ปี	16,102,751	1,767,340	10,706,219	1,767,340

ภายใต้เงื่อนไขของสัญญาดังกล่าว กลุ่มบริษัทมีภาระผูกพันที่จะต้องชำระค่าเช่าเป็นรายเดือนโดยเริ่มจากเดือนพฤษภาคม 2546 ถึงเดือนตุลาคม 2552

14 เงินกู้ยืมระยะยาว - สุทธิ

	งบการเงินรวม	
	2548	2547
	(บาท)	
เงินกู้ยืมของบริษัทย่อย		
บริษัท เพ็ทฟอร์ม (ไทยแลนด์) จำกัด		
- DEG (i)	12,224,225	33,968,305
- สถาบันการเงิน (ii)	119,285,989	45,938,361
	131,510,214	79,906,666
บริษัท เอเชีย เพ็ท (ไทยแลนด์) จำกัด		
- DEG (iii)	504,388,850	548,835,000
- สถาบันการเงิน (iv)	301,974,516	359,369,317
	806,363,366	908,204,317
StarPet Inc.		
- เงินกู้มีกำหนดเวลาจากสถาบันการเงิน (v)	842,691,509	849,634,335
- สินเชื่อหมุนเวียนจากสถาบันการเงิน (vi)	73,295,067	184,183,125
- Canopus International Ltd. (vii)	61,617,900	58,662,900
	977,604,476	1,092,480,360
Orion Global Pet., UAB		
- DEG (viii)	1,321,604,210	-
- สถาบันการเงิน (viii)	253,679,228	-
	1,575,283,438	-
รวม	3,490,761,494	2,080,591,343
หัก ส่วนที่ถึงกำหนดชำระภายในหนึ่งปี	(426,595,066)	(337,623,549)
เงินกู้ยืมระยะยาว-สุทธิ	3,064,166,428	1,742,967,794

- (i) เงินกู้ยืมนี้เป็นเงินยูโร ซึ่งมียอดคงเหลือ ณ วันที่ 31 ธันวาคม 2548 จำนวนเงิน 303,670 ยูโร (ประมาณ 12.2 ล้านบาท) (2547: 819,669 ยูโร) โดยมีอัตราดอกเบี้ย LIBOR บวกส่วนเพิ่มที่ตกลงกัน เงินกู้ยืมนี้มีการกำหนดชำระคืนทุกครึ่งปีรวม 12 งวด เริ่มตั้งแต่วันที่ 15 มิถุนายน 2543 ถึงวันที่ 15 พฤษภาคม 2549

เพื่อลดความเสี่ยงจากความผันผวนของเงินกู้ยืมที่เป็นเงินตราสกุลเงินอื่น ๆ บริษัทย่อยได้ทำสัญญาแลกเปลี่ยนเงินตราต่างประเทศต่างสกุลเงิน (สวอป) กับสาขาของธนาคารต่างประเทศแห่งหนึ่ง (ดูหมายเหตุ 26) เพื่อแปลงเงินกู้ยืมที่เป็นเงินตราต่างประเทศเป็นเงินบาทจำนวนเงินประมาณ 256 ล้านบาท ตลอดอายุของสัญญาเงินกู้ยืมดังกล่าว ภายใต้สัญญานี้ บริษัทต้องชำระค่าใช้จ่ายทางการเงินส่วนเพิ่มในอัตราร้อยละ 3.6 ต่อปี และสำหรับเงินบาทด้วยอัตราดอกเบี้ยร้อยละ 3.71 ต่อปี ตามลำดับให้แก่ธนาคารดังกล่าว

- (ii) ในปี 2546 บริษัทย่อยได้ทำสัญญาเงินกู้ยืมสองฉบับกับบริษัทเงินทุนในประเทศแห่งหนึ่ง ซึ่งมียอดคงเหลือของแต่ละสัญญา ณ วันที่ 31 ธันวาคม 2548 จำนวนเงิน 15,200,000 บาท (2547 : 19,400,000 บาท) และ 21,200,000 บาท (2547 : 26,538,361 บาท) โดยเงินกู้ยืมแรกมีอัตราดอกเบี้ยเท่ากับร้อยละ 4.50 ต่อปี สำหรับห้าปีแรกและในอัตรา MLR หักร้อยละ 0.5 ต่อปี สำหรับระยะเวลาที่เหลือ และเงินกู้ยืมที่สองมีอัตราดอกเบี้ยเท่ากับร้อยละ 4 ต่อปี สำหรับห้าปีแรกและในอัตรา MLR หักร้อยละ 0.5 ต่อปี สำหรับระยะเวลาที่เหลือ เงินกู้ยืมเหล่านี้มีการกำหนดชำระคืนทุกครึ่งปีรวม 11 งวด เริ่มตั้งแต่วันที่ 30 เมษายน 2547 ถึงวันที่ 31 กรกฎาคม 2552

ในเดือนตุลาคม 2548 บริษัทย่อยได้ทำสัญญาเงินกู้ยืมเงินร่วมกับสถาบันการเงินแห่งหนึ่งเพื่อรับเงินกู้ยืมจำนวน 260,000,000 บาท สำหรับการก่อสร้างโรงงานแห่งใหม่ของบริษัทย่อย ณ วันที่ 31 ธันวาคม 2548 บริษัทย่อยได้รับอุปกรณ์ซึ่งธนาคารได้จ่ายเงินในรูปของหนี้สินจากการทำทราสต์รีซีทจำนวนเงิน 82.6 ล้านบาทที่ออกโดยบริษัทย่อยซึ่งเป็นไปแผนการเงินตามข้อกำหนดในสัญญาเงินกู้ยืม เงินกู้ยืมนี้จะเบิกใช้ในปี 2549 เพื่อนำมาชำระหนี้สินจากการทำทราสต์รีซีท เงินกู้ยืมมีอัตราดอกเบี้ย THBFIX 1 เดือนหรือ 3 เดือนหรือ 6 เดือน บวกร้อยละ 0.8 ต่อปี เงินกู้ยืมนี้มีการกำหนดชำระคืนทุกครึ่งปีรวม 11 งวด เริ่มตั้งแต่เดือนมีนาคม 2550 ถึงเดือนมีนาคม 2555 เงินกู้ยืมนี้ค้ำประกันโดยจำนองโรงงานและอุปกรณ์ของบริษัทย่อย

- (iii) เงินกู้ยืมที่เป็นเงินสกุลเหรียญสหรัฐอเมริกามาจาก DEG ซึ่งมียอดคงเหลือ ณ วันที่ 31 ธันวาคม 2548 จำนวนเงิน 12,250,000 เหรียญสหรัฐอเมริกา (ประมาณ 504 ล้านบาท) (2547 : 14,000,000 เหรียญสหรัฐอเมริกา) โดยมีอัตราดอกเบี้ย LIBOR บวกส่วนเพิ่มตามที่ตกลงกันต่อปี เงินกู้ยืมนี้มีการกำหนดชำระคืนทุกครึ่งปีรวม 10 งวด เริ่มตั้งแต่วันที่ 15 กันยายน 2547 ถึงวันที่ 15 มีนาคม 2552 ในปี 2547 บริษัทย่อยได้ทำบันทึกข้อตกลงเพิ่มเติมกับสถาบันการเงินดังกล่าวเพื่อเลื่อนกำหนดเวลาจ่ายชำระคืนงวดแรกไปเป็นเดือนกันยายน 2548 เงินกู้ยืมนี้ ค้ำประกันโดยการจดจำนองลำดับที่หนึ่งสำหรับที่ดิน อาคารและอุปกรณ์ของบริษัทย่อย
- (iv) ในปี 2544 บริษัท เอเชีย เพ็ท (ไทยแลนด์) จำกัด ได้ทำสัญญาเงินกู้ยืมที่เป็นเงินสกุลเหรียญสหรัฐอเมริกากับสถาบันการเงินในประเทศแห่งหนึ่ง ซึ่งมียอดคงเหลือ ณ วันที่ 31 ธันวาคม 2548 จำนวนเงิน 7,334,000 เหรียญสหรัฐอเมริกา (ประมาณ 302 ล้านบาท) (2547 : 9,167,000 เหรียญสหรัฐอเมริกา) โดยมีอัตราดอกเบี้ย LIBOR บวกส่วนเพิ่มตามที่ตกลงกันต่อปี เงินกู้ยืมนี้มีการกำหนดชำระคืนทุกครึ่งปีรวม 13 งวด เริ่มตั้งแต่เดือนกันยายน 2546 ถึงเดือนกันยายน 2552 เงินกู้ยืมนี้ค้ำประกันโดยการจดจำนองลำดับที่หนึ่งสำหรับที่ดิน อาคาร และอุปกรณ์ของบริษัทย่อย
- (v) ในปี 2546 StarPet Inc. ได้ทำสัญญากับธนาคารพาณิชย์แห่งหนึ่งเพื่อกู้ยืมเงินจำนวน 25,000,000 เหรียญสหรัฐอเมริกา (ประมาณ 993 ล้านบาท) ซึ่งมียอดคงเหลือ ณ วันที่ 31 ธันวาคม 2548 จำนวนเงิน 17,000,000 เหรียญสหรัฐอเมริกา (ประมาณ 700 ล้านบาท) (2547 : 21,000,000 เหรียญสหรัฐอเมริกา) โดยมีอัตราดอกเบี้ย LIBOR บวกส่วนเพิ่มตามที่ตกลงกันต่อปี เงินกู้ยืมนี้มีการกำหนดชำระคืนทุกไตรมาสเป็นจำนวนเงินตั้งแต่ 500,000 เหรียญสหรัฐอเมริกา ถึง 1,250,000 เหรียญสหรัฐอเมริกาโดยเริ่มตั้งแต่เดือนกันยายน 2546 ถึงเดือนธันวาคม 2552 เงินกู้ยืมนี้ใช้ที่ดิน อาคารและอุปกรณ์ของบริษัทย่อยเป็นหลักประกัน กรรมการคนหนึ่งและจำนำหุ้นของ StarPet Inc. จำนวนร้อยละ 76

เมื่อวันที่ 7 ตุลาคม 2547 StarPet Inc. ได้ทำสัญญาเพิ่มเติมกับธนาคารพาณิชย์แห่งหนึ่งเพื่อกู้ยืมเงินจำนวน 2,500,000 เหรียญสหรัฐอเมริกา เพื่อใช้เป็นเงินทุนในการขยายโรงงาน SSP ณ วันที่ 31 ธันวาคม 2548 บริษัทย่อยได้เบิกเงินจำนวน 2,500,000 เหรียญสหรัฐอเมริกา (2547: 725,000 เหรียญสหรัฐอเมริกา) ของสินเชื่อนี้ ซึ่งมียอดคงเหลือ ณ วันที่ 31 ธันวาคม 2548 จำนวนเงิน 2,250,000 เหรียญสหรัฐอเมริกา (ประมาณ 93 ล้านบาท) (2547: 725,000 เหรียญสหรัฐอเมริกา) เงินกู้ยืมนี้มีการกำหนดชำระคืนทุกไตรมาสเป็นจำนวนเงินตั้งแต่ 125,000 เหรียญสหรัฐอเมริกาโดยเริ่มตั้งแต่วันที่ 30 กันยายน 2548 และมีอัตราดอกเบี้ย LIBOR บวกส่วนเพิ่มตามที่ตกลงกันต่อปี เงินกู้ยืมนี้ใช้ที่ดิน อาคารและอุปกรณ์ของบริษัทย่อยเป็นหลักประกัน และค้ำประกันโดยบริษัท บีคอน โกลบอล จำกัด และบริษัท เอเชีย เพ็ท (ไทยแลนด์) จำกัด

เมื่อวันที่ 27 ตุลาคม 2548 StarPet Inc. ได้ทำสัญญากู้ยืมกับสถาบันการเงินแห่งหนึ่งเพื่อรับเงินกู้ยืมจำนวน 20,000,000 เหรียญสหรัฐอเมริกา (ประมาณ 820 ล้านบาท) เพื่อใช้เป็นเงินลงทุนในการขยายโรงงาน CP และ SSP ของบริษัทย่อย เงินกู้ยืมดังกล่าวมีอัตราดอกเบี้ย LIBOR บวกส่วนเพิ่มตามที่ตกลงกันต่อปี เงินกู้ยืมนี้กำหนดชำระทุกครึ่งปีรวม 10 งวด เริ่มตั้งแต่ 30 พฤศจิกายน 2550 ถึงวันที่ 30 พฤศจิกายน 2555 และค้ำประกันโดยสินทรัพย์ของโรงงาน CP2 และ บัญชีธนาคารที่มีข้อกำหนด

StarPet Inc. ยังได้ทำสัญญากู้ยืมเงินกับธนาคารพาณิชย์แห่งหนึ่ง เพื่อรับเงินกู้ยืมจำนวน 11,000,000 เหรียญสหรัฐอเมริกา (ประมาณ 451 ล้านบาท) เพื่อใช้เป็นเงินลงทุนในการขยายโรงงาน CP และ SSP ซึ่งมียอดคงเหลือ ณ วันที่ 31 ธันวาคม 2548 จำนวนเงิน 1,250,000 เหรียญสหรัฐอเมริกา (ประมาณ 51 ล้านบาท) โดยมีอัตราดอกเบี้ย LIBOR บวกส่วนเพิ่มตามที่ตกลงกันต่อปี เงินกู้ยืมนี้กำหนดชำระคืนทุกไตรมาสรวม 20 งวด เริ่มตั้งแต่วันที่ 30 มิถุนายน 2550 ถึงวันที่ 31 มีนาคม 2555 และค้ำประกันโดยสินทรัพย์และส่วนปรับปรุงของโรงงาน SSP และ CP1 ทั้งหมด

- (vi) ในปี 2546 StarPet Inc. ได้ทำสัญญาทางการเงินกับ CIT Group/Business Credit, Inc. เพื่อให้จัดหาสินเชื่อหมุนเวียนในวงเงินไม่เกิน 8,000,000 เหรียญสหรัฐอเมริกา (ประมาณ 328 ล้านบาท) ซึ่งรวมเลตเตอร์ออฟเครดิตในวงเงินไม่เกิน 2,000,000 เหรียญสหรัฐอเมริกา (ประมาณ 82 ล้านบาท) ดอกเบี้ยของสินเชื่อหมุนเวียนดังกล่าวจ่ายชำระเป็นรายเดือนในอัตราเท่ากับอัตราดอกเบี้ยขั้นต่ำของ Chase Bank บวกส่วนเพิ่มเติมที่ตกลงกัน เงินกู้ยืมนี้ค้ำประกันโดยลูกหนี้การค้าและสินค้าคงเหลือของบริษัทย่อย

เมื่อวันที่ 22 กุมภาพันธ์ 2548 StarPet Inc. และผู้ให้กู้ได้แก้ไขสัญญาวงเงินสินเชื่อรวมทั้งขยายเวลาออกไปหนึ่งปีถึงวันที่ 2 พฤษภาคม 2550 และเพิ่มวงเงินสินเชื่อที่สามารถใช้ได้เป็น 12,000,000 เหรียญสหรัฐอเมริกา (ประมาณ 492 ล้านบาท) และเมื่อวันที่ 7 มิถุนายน 2548 บริษัทย่อยและผู้ให้กู้ได้แก้ไขสัญญาวงเงินสินเชื่ออีกครั้งหนึ่งเป็น 20,000,000 เหรียญสหรัฐอเมริกา (ประมาณ 820 ล้านบาท)

ยอดคงเหลือ ณ วันที่ 31 ธันวาคม 2548 มีจำนวนเงิน 1,784,264 เหรียญสหรัฐอเมริกา (ประมาณ 73 ล้านบาท) (2547: 4,709,530 เหรียญสหรัฐอเมริกา)

- (vii) ในปี 2547 StarPet Inc. ได้ทำสัญญาเงินกู้ยืมโดยสิทธิกับ Canopus International Limited เพื่อที่จะได้รับเงินในจำนวนไม่เกิน 1,500,000 เหรียญสหรัฐอเมริกา เงินกู้ยืมโดยสิทธินี้เป็นเงินกู้ยืมแบบไม่มีดอกเบี้ยและเปรียบเสมือนเป็นเงินทุนของบริษัทและจะไม่มีการชำระคืนทั้งหมดหรือบางส่วนของเงินกู้ยืมอื่น ยังคงค้างอยู่ ภายใต้สัญญาเงินกู้ยืม Canopus International Limited มีสิทธิที่จะเปลี่ยนสถานะจากเงินกู้ยืมเป็นเงินลงทุนใน StarPet Inc. ได้ตลอดเวลา ระหว่างระยะเวลาของการกู้ยืม Canopus International Limited ได้จัดทำจดหมายถึง StarPet Inc. ว่าบริษัทไม่มีความตั้งใจที่จะเลือกใช้สิทธิดังกล่าวและตั้งใจที่จะได้รับชำระเงินคืนจาก StarPet Inc. เมื่อมีเงินทุนเพียงพอ

- (viii) ในเดือนกรกฎาคม 2547 Orion Global Pet., UAB ได้ทำสัญญาเงินกู้ยืมเงินรวมระหว่าง DEG, Kreditanstalt für Wiederaufbau (KfW) และ Nordea Bank Finland Plc. เพื่อที่จะได้รับเงินกู้ยืมสำหรับการก่อสร้างอาคารโรงงานของบริษัทย่อยเป็นจำนวนเงิน 63,500,000 ยูโร (ประมาณ 3,265 ล้านบาท) ซึ่งประกอบด้วย เงินกู้ยืมที่มีกำหนดระยะเวลาจำนวน 52,500,000 ยูโร เงินกู้ยืมลำดับรองจำนวน 5,000,000 ยูโร และวงเงินสินเชื่อหมุนเวียนจำนวน 6,000,000 ยูโร เงินกู้ยืมดังกล่าวมีอัตราดอกเบี้ย EURIBOR บวกส่วนเพิ่มตามที่ตกลงกันต่อปี เงินกู้ยืมนี้กำหนดชำระคืนครึ่งปีรวม 12 งวด ด้วยจำนวนเงินตั้งแต่ 2,190,000 ยูโร ถึง 4,920,000 ยูโร เริ่มตั้งแต่เดือนกุมภาพันธ์ 2550 ถึงเดือนสิงหาคม 2555 เงินกู้ยืมนี้ค้ำประกันโดยจำนำสิทธิในการเช่าช่วงที่ดินของบริษัทย่อยและเงินสดหมุนเวียน และจดจำนองที่ดิน อาคารและอุปกรณ์ และจำนำหุ้นในบริษัทย่อยของกลุ่มบริษัท ณ วันที่ 31 ธันวาคม 2548 บริษัทย่อยได้เบิกเงินกู้ยืมจำนวนเงิน 27,351,000 ยูโร (ประมาณ 1,322 ล้านบาท) ของเงินกู้ยืมที่มีกำหนดระยะเวลา และ 5,000,000 ยูโร (ประมาณ 254 ล้านบาท) ของเงินกู้ยืมลำดับรอง ตามลำดับ ณ วันที่ 31 ธันวาคม 2547 ยังไม่มีการเบิกเงินกู้ยืมดังกล่าว แต่ได้ออกเลตเตอร์ออฟเครดิตไปยังผู้ขายอุปกรณ์จำนวนเงิน 31.6 ล้านยูโร

สัญญาเงินกู้ยืมดังกล่าวข้างต้นมีข้อกำหนดบางประการที่กลุ่มบริษัทจะต้องปฏิบัติตามเกี่ยวกับการประกาศจ่ายเงินปันผล การรักษาอัตราส่วนทางการเงิน การซื้อสินทรัพย์ การก่อหนี้สินเพิ่ม การโอนหุ้น เป็นต้น

15 กุณเรือนหุ้น

	ราคาตาม มูลค่าหุ้น (บาท)	2548		2547	
		จำนวนหุ้น	มูลค่า	จำนวนหุ้น	มูลค่า
(ล้านหุ้น / ล้านบาท)					
ทุนจดทะเบียน					
ณ วันที่ 1 มกราคม					
- หุ้นสามัญ	10	-	-	9	85
- หุ้นสามัญ	1	1,450	1,450	-	-
แบ่งหุ้น					
- จากหุ้นละ 10 บาท					
เป็นหุ้นละ 1 บาท	1	-	-	76	-
เพิ่มทุน	1	-	-	1,365	1,365
ณ วันที่ 31 ธันวาคม					
- หุ้นสามัญ	1	1,450	1,450	1,450	1,450
หุ้นที่ออกและเรียกชำระ					
เต็มมูลค่าแล้ว					
ณ วันที่ 1 มกราคม					
- หุ้นสามัญ	10	-	-	9	85
- หุ้นสามัญ	1	1,062	1,062	-	-
แบ่งหุ้น					
- จากหุ้นละ 10 บาท					
เป็นหุ้นละ 1 บาท	1	-	-	76	-
เพิ่มทุน	1	320	320	977	977
ณ วันที่ 31 ธันวาคม					
- หุ้นสามัญ	1	1,382	1,382	1,062	1,062

16 สำรองต่าง ๆ

ส่วนเกินมูลค่าหุ้น

ตามบทบัญญัติแห่งพระราชบัญญัติบริษัทมหาชนจำกัด พ.ศ. 2535 มาตรา 51 ในกรณีที่บริษัทเสนอขายหุ้นสูงกว่ามูลค่าหุ้นที่จดทะเบียนไว้ บริษัทต้องนำค่าหุ้นส่วนเกินนี้ตั้งเป็นทุนสำรอง (“ส่วนเกินมูลค่าหุ้น”) บัญชีทุนสำรองนี้จะนำไปจ่ายเป็นเงินปันผลไม่ได้

ส่วนเกินระหว่างราคาบัญชีของบริษัทย่อยกับได้มากกว่าราคาทุน

ผลต่างระหว่างมูลค่าตามบัญชีของบริษัท เอเซีย เพ็ท (ไทยแลนด์) จำกัด และ StarPet Inc. ณ วันที่ 31 ธันวาคม 2546 กับวันที่ 8 กันยายน 2547 ซึ่งเป็นวันที่ได้มาได้บันทึกไว้เป็นส่วนเกินระหว่างราคาบัญชีของบริษัทย่อยที่ได้มาสูงกว่าราคาหุ้นในส่วนของผูถือหุ้น (ดูหมายเหตุ 1) ยอดคงเหลือนี้จะไม่จำหน่ายและจะคงอยู่จนกระทั่งบริษัทย่อยแต่ละบริษัทถูกขายหรือจำหน่ายออกไป

สำรองตามกฎหมาย

ตามบทบัญญัติแห่งพระราชบัญญัติบริษัทมหาชนจำกัด พ.ศ. 2535 มาตรา 116 บริษัทจะต้องจัดสรรทุนสำรอง (“สำรองตามกฎหมาย”) อย่างน้อยร้อยละ 5 ของกำไรสุทธิประจำปีจนกว่าสำรองดังกล่าวมีจำนวนไม่น้อยกว่าร้อยละ 10 ของทุนจดทะเบียน เงินสำรองนี้จะนำไปจ่ายเป็นเงินปันผลไม่ได้

สำรองจากการแปลงค่าเงินตราต่างประเทศ

ส่วนต่างจากการแลกเปลี่ยนเงินตราต่างประเทศเหล่านี้ที่เกิดจากการแปลงค่างบการเงินของกิจการในต่างประเทศให้เป็นเงินบาทเพื่อนำไปรวมในงบการเงินของกิจการ

17 แผนการเงินสมทบ

แผนเงินสะสมเมื่อเกษียณอายุ

StarPet Inc. ได้จัดให้มีแผน StarPet Inc. 401(k) ("แผน") เมื่อวันที่ 15 กรกฎาคม 2546 ตามแผนดังกล่าว พนักงานมีสิทธิเลือกจ่ายสมทบไม่เกินร้อยละ 60 ของผลประโยชน์ตอบแทน และบริษัทจะต้องจ่ายสมทบร้อยละ 50 ของเงินสมทบของพนักงาน แต่ไม่เกินร้อยละ 6 ของผลประโยชน์ตอบแทน โดยแผนดังกล่าวให้อำนาจแก่ผู้บริหารในการจัดการเกี่ยวกับการจ่ายคืนผลประโยชน์ของเงินสมทบ ค่าใช้จ่ายรวมที่บันทึกโดยบริษัทย่อยสำหรับแผนดังกล่าวสำหรับปีสิ้นสุดวันที่ 31 ธันวาคม 2548 มีจำนวนเงินรวมประมาณ 1.32 ล้านบาท (2004 : 1 ล้านบาท)

กองทุนสำรองเลี้ยงชีพ

กลุ่มบริษัทได้จัดตั้งกองทุนสำรองเลี้ยงชีพสำหรับพนักงานของกลุ่มบริษัทบนพื้นฐานความสมัครใจของพนักงานในการเป็นสมาชิกของกองทุน โดยพนักงานจ่ายเงินสะสมในอัตราร้อยละ 2 ของเงินเดือนทุกเดือน และกลุ่มบริษัทจ่ายสมทบในอัตราร้อยละ 2 ของเงินเดือนของพนักงานทุกเดือน กองทุนสำรองเลี้ยงชีพนี้ได้จดทะเบียนเป็นกองทุนสำรองเลี้ยงชีพตามข้อกำหนดของกระทรวงการคลังและจัดการกองทุนโดยผู้จัดการกองทุนที่ได้รับอนุญาต

18 ข้อมูลจำแนกตามส่วนงาน

ข้อมูลจำแนกตามส่วนงานแยกแสดงตามธุรกิจของกลุ่มบริษัทและตามภูมิศาสตร์

โดยรูปแบบหลักของการจำแนกส่วนงานธุรกิจนั้นขึ้นอยู่กับผู้บริหารของกลุ่มบริษัทและรายงานภายในกลุ่มบริษัท กลุ่มบริษัทมีการจำแนกส่วนงานของการผลิตและการจำหน่าย 1) solid-state polymerised chips และ 2) วัสดุที่ใช้ในการแปรรูปเป็นขวดพลาสติกและฝาปิด

งบการเงินรวม

	ส่วนงาน Solid state polymerized chips	ส่วนงานวัสดุที่ใช้ ในการแปรรูปเป็น ขวดพลาสติกและฝาปิด	การตัด รายการบัญชี ระหว่างกัน	รวม
		(พันบาท)		
2548				
รายได้จากลูกค้าภายนอก	11,094,048	635,129	-	11,729,177
รายได้ระหว่างส่วนงาน	5,408,171	-	(5,408,171)	-
รวมรายได้	16,502,219	635,129	(5,408,171)	11,729,177
กำไรตามส่วนงาน	916,384	88,049	(1,679)	1,002,754
รายได้ที่ไม่ได้ปันส่วน				14,629
กำไรจากการดำเนินงาน				1,017,383
ดอกเบี้ยจ่าย				(165,305)
ภาษี				(37,713)
กำไรสุทธิของผู้ถือหุ้นส่วนน้อย				(42,627)
กำไรสุทธิ				771,738
ข้อมูลอื่น				
ค่าเสื่อมราคา	187,730	36,506		224,236

งบการเงินรวม	ส่วนงาน Solid state polymerized chips	ส่วนงานวัสดุที่ใช้ ในการแปรรูปเป็น ขวดพลาสติกและฝาปิด	การตัด รายการบัญชี ระหว่างกัน	รวม
		(พันบาท)		
2547				
รายได้จากลูกค้าภายนอก	5,669,145	505,059	-	6,174,204
รายได้ระหว่างส่วนงาน	1,640,196	-	(1,640,196)	-
รวมรายได้	7,309,341	505,059	(1,640,196)	6,174,204
กำไรตามส่วนงาน	253,713	58,145	(850)	311,008
รายได้ที่ไม่ได้บันทึกส่วน				98,424
กำไรจากการดำเนินงาน				409,432
ดอกเบี้ยจ่าย				(47,189)
กำไรสุทธิของผู้ถือหุ้นส่วนน้อย				(27,217)
กำไรสุทธิ				335,026
ข้อมูลอื่น				
ค่าเสื่อมราคา	67,014	33,722		100,736

การจำแนกส่วนงานตามภูมิศาสตร์

กลุ่มบริษัทมีการดำเนินงานหลักในประเทศไทยและประเทศสหรัฐอเมริกาและขายไปยังลูกค้าทั่วโลก รายได้จากการขายจำแนกตามประเทศของลูกค้าที่มีการออกใบแจ้งหนี้เป็นดังนี้

	2548	2547
	(พันบาท)	
รายได้จากการขาย		
ประเทศไทย	2,019,505	1,936,353
ประเทศในทวีปเอเชีย แปซิฟิก (ยกเว้นประเทศไทย)	1,206,686	1,268,338
ประเทศในอเมริกาเหนือ	7,460,539	1,651,240
ประเทศในทวีปยุโรป	681,761	1,113,155
อื่นๆ	360,686	205,118
รวม	11,729,177	6,174,204

19 ต้นทุนขาย

งบการเงินรวม	งบการเงินเฉพาะบริษัท			
	2548	2547	2548	2547
		(บาท)		
วัตถุดิบ	9,008,098,677	5,153,436,857	3,941,161,627	3,699,863,578
อื่นๆ	969,008,331	344,529,969	137,138,125	49,309,417
รวม	9,977,107,008	5,497,966,826	4,078,299,752	3,749,172,995

20 ค่าใช้จ่ายในการขายและบริหาร

	งบการเงินรวม		งบการเงินเฉพาะบริษัท	
	2548	2547	2548	2547
		(บาท)		
ค่าใช้จ่ายในการ	561,251,091	287,055,439	184,234,538	190,841,048
จัดจำหน่าย	138,879,525	77,624,805	24,940,574	13,788,616
อื่นๆ	700,130,616	364,680,244	209,175,112	204,629,664

21 ดอกเบี้ยจ่าย

	งบการเงินรวม		งบการเงินเฉพาะบริษัท	
	2548	2547	2548	2547
		(บาท)		
ดอกเบี้ยจ่ายและค้างจ่าย				
payable to:				
- กิจกรรมที่เกี่ยวข้องกัน	52,776,464	10,534,274	-	1,900,549
- สถาบันการเงิน	139,803,187	37,050,269	24,614,025	10,464,696
รวมค่าใช้จ่ายทางการเงิน	192,579,651	47,584,543	24,614,025	12,365,245
ต้นทุนทางการเงินที่บันทึก				
เป็นราคาทุนของสินทรัพย์	(27,275,108)	(395,892)	-	-
	165,304,543	47,188,651	24,614,025	12,365,245

ต้นทุนทางการเงินถูกนำมาบันทึกเป็นราคาทุนของสินทรัพย์ระหว่างการพัฒนาในอัตราร้อยละ 4.5 ถึงร้อยละ 5.0 (2547: ร้อยละ 4.0 ถึง ร้อยละ 4.5)

22 ภาษีเงินได้

ค่าใช้จ่ายภาษีเงินได้เกิดจากรายได้ที่นำมาคำนวณภาษีของ StarPet Inc. ในประเทศสหรัฐอเมริกา อัตราภาษีเงินได้นิติบุคคลของ StarPet Inc. คือร้อยละ 34 อย่างไรก็ตาม บริษัทย่อยได้รับสิทธิประโยชน์จากการใช้อัตราเร่งในการคำนวณค่าเสื่อมราคาของที่ดิน อาคาร และอุปกรณ์จึงทำให้อัตราภาษีที่แท้จริงลดลงมาอยู่ที่อัตราร้อยละ 9 (2547: ไม่มี)

มาตรฐานการบัญชีไทยไม่ได้บังคับใช้นโยบายการบัญชีเรื่องภาษีเงินได้รอการตัดบัญชี อย่างไรก็ตามภาษีเงินได้รอการตัดบัญชีได้ถูกเลือกใช้สำหรับกลุ่มบริษัทกลุ่มบริษัทที่บันทึกหนี้สินภาษีเงินได้รอการตัดบัญชีสุทธิจำนวนเงินประมาณ 195.1 ล้านบาทซึ่งเกี่ยวข้องกับผลต่างของเวลาใน StarPet Inc. ณ วันที่ 31 ธันวาคม 2548 (2547: 80.5 ล้านบาท)

23 กำไรต่อหุ้น

กำไรต่อหุ้นขั้นพื้นฐาน

ณ วันที่ 31 ธันวาคม 2548 กำไรต่อหุ้นขั้นพื้นฐานคำนวณจากกำไรสุทธิส่วนของผู้ถือหุ้นสามัญจำนวน 771.7 ล้านบาท (2547: 335 ล้านบาท) และหุ้นสามัญที่ออกจำหน่ายแล้วระหว่างปีสิ้นสุดวันที่ 31 ธันวาคม 2548 ตามวิธีถัวเฉลี่ยถ่วงน้ำหนักจำนวน 1,201,595,130 หุ้น (2547: 392,739,768 หุ้น) แสดงการคำนวณดังนี้

หุ้นสามัญตามวิธีถัวเฉลี่ยถ่วงน้ำหนัก

	งบการเงินรวม		งบการเงินเฉพาะบริษัท	
	2548	2547	2548	2547
หุ้นสามัญที่ออก ณ วันที่ 1 มกราคม	1,062,197,870	(จำนวนหุ้น) 8,500,000	1,062,197,870	8,500,000
ผลกระทบจากหุ้น:				
- แบ่งหุ้น (10 พฤศจิกายน 2547)	-	85,000,000	-	85,000,000
- ออกหุ้น (8 กันยายน 2547)	-	307,739,768	-	307,739,768
- ออกหุ้น (26 กรกฎาคม 2548)	139,397,260	-	139,397,260	-
หุ้นสามัญตามวิธี ถัวเฉลี่ยถ่วงน้ำหนัก ณ วันที่ 31 ธันวาคม	1,201,595,130	392,739,768	1,201,595,130	392,739,768

24 สิทธิพิเศษที่ได้รับจากการส่งเสริมการลงทุน

บริษัทและบริษัทย่อยที่ประกอบกิจการในประเทศไทยได้รับสิทธิพิเศษบางประการจากการส่งเสริมการลงทุน ตามพระราชบัญญัติส่งเสริมการลงทุน พ.ศ. 2520 เพื่อการผลิต polyethylene terephthalate resin วัสดุที่ใช้ในการแปรรูปเป็นขวดพลาสติกและฝาปิดและ amorphous resin สิทธิพิเศษที่ได้รับโดยสังเขปมีดังนี้

- (ก) ได้รับยกเว้นอากรขาเข้าสำหรับเครื่องจักรตามที่ได้รับอนุมัติจากคณะกรรมการส่งเสริมการลงทุน
- (ข) ได้รับอนุญาตให้หักต้นทุนในการติดตั้งหรือก่อสร้างสิ่งอำนวยความสะดวกร้อยละ 25 ของเงินลงทุน ในการคำนวณภาษีเงินได้
- (ค) ได้รับยกเว้นภาษีเงินได้นิติบุคคลสำหรับกำไรสุทธิเป็นเวลา 8 ปีและได้รับอนุญาตให้หักค่าขนส่ง ค่าไฟฟ้าและค่าประปาสองเท่าเป็นเวลา 10 ปี และได้รับยกเว้นไม่ต้องนำเงินปันผลของกิจการที่ได้รับการส่งเสริมการลงทุนไปรวมคำนวณเพื่อเสียภาษีเงินได้เป็นเวลา 8 ปีนับจากวันที่ต่อไปนี้

บริษัท อินโดรามา โพลีเอสเตอร์ จำกัด (มหาชน)	
การผลิต PET Resin	28 พฤศจิกายน 2538
บริษัท เพ็ทฟอร์ม (ไทยแลนด์) จำกัด	
การผลิตขวดพลาสติกกึ่งสำเร็จรูป	1 มีนาคม 2541
การผลิตฝาขวดพลาสติก	6 มกราคม 2543
การผลิตฝาขวด	16 กุมภาพันธ์ 2547
บริษัท เอเชีย เพ็ท (ไทยแลนด์) จำกัด	
การผลิต PET Resin	7 พฤษภาคม 2546

- (ง) ขาดทุนสะสมที่เกิดขึ้นในระหว่างระยะเวลาที่ได้รับยกเว้นภาษีสามารถนำไปใช้ได้เป็นเวลาห้าปีหลังจากที่ระยะเวลายกเว้นภาษีหมดลง
- (จ) ได้รับการลดหย่อนภาษีเงินได้นิติบุคคลร้อยละ 50 ของอัตราปกติเป็นเวลา 5 ปีนับจากวันที่ต่อไปนี้

บริษัท อินโดรามา โพลีเอสเตอร์ จำกัด (มหาชน)

การผลิต PET Resin

28 พฤศจิกายน 2546

บริษัท เพ็ทฟอร์ม (ไทยแลนด์) จำกัด

การผลิตขวดพลาสติกกึ่งสำเร็จรูป

28 กุมภาพันธ์ 2549

การผลิตฝาขวดพลาสติก

5 มกราคม 2551

การผลิตฝาขวด

16 กุมภาพันธ์ 2555

บริษัท เอเชีย เพ็ท (ไทยแลนด์) จำกัด

การผลิต PET Resin

7 พฤษภาคม 2554

กลุ่มบริษัทต้องปฏิบัติตามเงื่อนไขและข้อกำหนดต่างๆ ตามที่ระบุไว้ในบัตรส่งเสริมการลงทุน

ยอดขายของบริษัทสำหรับแต่ละปีสิ้นสุดวันที่ 31 ธันวาคม 2548 และ 2547 จำแนกตามกิจการที่ได้รับส่งเสริมการลงทุนและที่ไม่ได้รับการส่งเสริมการลงทุนดังนี้

	กิจการที่ได้รับส่งเสริม		กิจการที่ไม่ได้รับการส่งเสริม		รวม	
	2548	2547	2548	2547	2548	2547
ขายต่างประเทศ	2,791,855	2,467,180	-	75,854	2,791,855	2,543,034
ขายในประเทศ	1,639,169	1,520,284	-	194	1,639,169	1,520,478
รวม	4,431,024	3,987,464	-	76,048	4,431,024	4,063,512

บริษัทมีกำไรทางภาษีของกิจการที่ไม่ได้รับการส่งเสริมการลงทุนจำนวน 47.4 ล้านบาท และ 6.8 ล้านบาท สำหรับแต่ละปีสิ้นสุดวันที่ 31 ธันวาคม 2548 และ 2547 ตามลำดับ อย่างไรก็ตาม บริษัทไม่มีภาษีเงินได้เนื่องจากการใช้ประโยชน์ทางภาษีจากผลขาดทุนสะสมยกมาจากรายปีก่อน

25 เงินปันผล

ในการประชุมคณะกรรมการเมื่อวันที่ 16 กรกฎาคม 2547 คณะกรรมการได้อนุมัติการจ่ายเงินปันผลระหว่างกาลจำนวนเงิน 255,000,000 บาท (8,500,000 หุ้น อัตราหุ้นละ 30 บาท)

26 การเปลี่ยนแปลงนโยบายการบัญชี

ในระหว่างปี 2547 บริษัทได้เปลี่ยนแปลงวิธีการบัญชีสำหรับที่ดิน อาคารและอุปกรณ์เพื่อให้นโยบายการบัญชีของบริษัทเกิดความสม่ำเสมอเช่นเดียวกับบริษัทที่เหลือในกลุ่มบริษัท ที่ดิน อาคารและอุปกรณ์ซึ่งเดิมบันทึกไว้ในราคาประเมินเป็นบันทึกไว้ในราคาทุนสุทธิจากค่าเสื่อมราคาสะสมและขาดทุนจากการด้อยค่า การเปลี่ยนแปลงวิธีการบัญชีนี้ได้มีการปรับย้อนหลังสำหรับยอดคงเหลือเพื่อใช้ในการเปรียบเทียบในงบการเงินนี้ ผลกระทบของรายการปรับปรุงดังกล่าวทำให้มูลค่าตามบัญชีสุทธิของที่ดิน อาคารและอุปกรณ์และส่วนของผู้ถือหุ้น ณ วันที่ 31 ธันวาคม 2547 ลดลงประมาณ 101.9 ล้านบาท

27 เครื่องมือทางการเงิน

นโยบายการจัดการความเสี่ยงทางการเงิน

กลุ่มบริษัทมีความเสี่ยงจากการดำเนินธุรกิจตามปกติจากการเปลี่ยนแปลงอัตราดอกเบี้ยและอัตราแลกเปลี่ยนเงินตราต่างประเทศ และจากการไม่ปฏิบัติตามข้อกำหนดตามสัญญาของคู่สัญญา กลุ่มบริษัทไม่มีการออกเครื่องมือทางการเงินที่เป็นตราสารอนุพันธ์ เพื่อการเก็งกำไรหรือการค้า

ความเสี่ยงด้านอัตราดอกเบี้ย

ความเสี่ยงด้านอัตราดอกเบี้ย หมายถึง ความเสี่ยงที่เกิดจากการเปลี่ยนแปลงของอัตราดอกเบี้ยในตลาดในอนาคต ซึ่งส่งผลกระทบต่อดำเนินงานและกระแสเงินสดของกลุ่มบริษัทเนื่องจากเงินกู้ยืมส่วนใหญ่มีอัตราดอกเบี้ยคงที่ กลุ่มบริษัทมีความเสี่ยงด้านอัตราดอกเบี้ยที่เกิดจากเงินกู้ยืม (ดูหมายเหตุ 14) กลุ่มบริษัทได้จัดการความเสี่ยงดังกล่าวโดยทำให้มั่นใจว่าอัตราดอกเบี้ยที่เกิดจากเงินกู้ยืมส่วนใหญ่เป็นอัตราดอกเบี้ยคงที่และใช้เครื่องมือทางการเงินที่เป็นตราสารอนุพันธ์

การป้องกันความเสี่ยงจากอัตราแลกเปลี่ยน

กลุ่มบริษัทมีนโยบายที่จะป้องกันความเสี่ยงจากเงินตราต่างประเทศโดยส่วนใหญ่จะเน้นที่ความเสี่ยงจากเงินทุนหมุนเวียนสุทธิ (ดูหมายเหตุ 14) ผลกระทบจากการป้องกันความเสี่ยงได้แสดงไว้เป็นค่าใช้จ่ายทางการเงินในงบกำไรขาดทุน

บริษัท เพ็ทฟอร์ม (ไทยแลนด์) จำกัด ได้ทำสัญญาแลกเปลี่ยนเงินตราต่างประเทศต่างสกุลเงินกับเพื่อใช้ในการจัดการความเสี่ยงจากเงินตราต่างประเทศซึ่งเกิดจากการกู้ยืมเงินสกุลยูโร สัญญาแลกเปลี่ยนเงินตราต่างประเทศต่างสกุลเงินมีระยะเวลาที่ครบกำหนดดังนี้

สกุลเงิน	ระยะเวลาที่เหลือ		
	ไม่เกิน 1 ปี	1 ปี ถึง 5 ปี	รวม
ยูโร (0.3 ล้านยูโร แปลงเป็น 12.5 ล้านบาท)	303,670	-	303,670

กลุ่มบริษัทมีสินทรัพย์และหนี้สินที่เป็นเงินตราต่างประเทศที่ไม่ได้ทำการป้องกันความเสี่ยงจากเงินตราต่างประเทศ ณ วันที่ 31 ธันวาคม 2548 ดังนี้

	งบการเงินรวม			งบการเงินเฉพาะบริษัท	
	เหรียญสหรัฐอเมริกา	ยูโร	เยน	เหรียญสหรัฐอเมริกา	เยน
สินทรัพย์ที่เป็นเงินตราต่างประเทศ					
- ครบกำหนดภายในหนึ่งปี	13,074,669	-	5,981,800	12,619,823	5,981,800
หนี้สินที่เป็นเงินตราต่างประเทศ					
- ครบกำหนดภายในหนึ่งปี	(5,993,917)	(12,356)	-	(274,092)	-
สินทรัพย์ (หนี้สิน) ที่เป็นเงินตราต่างประเทศสุทธิ	7,080,752	(12,356)	5,981,800	12,345,731	5,981,800
สินทรัพย์ที่เป็นเงินตราต่างประเทศ					
- ครบกำหนดเกินหนึ่งปี	-	-	-	-	-
หนี้สินที่เป็นเงินตราต่างประเทศ					
- ครบกำหนดเกินหนึ่งปี	(14,251,000)	-	-	-	-
สินทรัพย์ (หนี้สิน) ที่เป็นเงินตราต่างประเทศสุทธิ	(14,251,000)	-	-	-	-

ความเสี่ยงด้านการให้สินเชื่อ

ความเสี่ยงทางด้านสินเชื่อ คือ ความเสี่ยงที่ลูกค้าหรือคู่สัญญาไม่สามารถชำระหนี้แก่กลุ่มบริษัทตามเงื่อนไขที่ตกลงไว้เมื่อครบกำหนด

ฝ่ายบริหารได้กำหนดนโยบายทางด้านสินเชื่อเพื่อควบคุมความเสี่ยงทางด้านสินเชื่อดังกล่าวโดยสม่ำเสมอ โดยการวิเคราะห์ฐานะทางการเงินของลูกค้า โดยไม่มีความเสี่ยงจากสินเชื่อที่เป็นสาระสำคัญ ณ วันที่ในงบดุล ความเสี่ยงทางด้านสินเชื่อแสดงไว้ในราคาตามบัญชีของสินทรัพย์ทางการเงินแต่ละรายการ ณ วันที่ในงบดุล อย่างไรก็ตาม เนื่องจากกลุ่มบริษัทมีลูกค้าจำนวนมาก ฝ่ายบริหารไม่ได้คาดว่า จะเกิดผลเสียหายที่มีสาระสำคัญจากการเก็บหนี้ไม่ได้

ความเสี่ยงจากการขาดสภาพคล่อง

กลุ่มบริษัทมีการควบคุมความเสี่ยงจากการขาดสภาพคล่องโดยการรักษาระดับของเงินสดและรายการเทียบเท่าเงินสดให้เพียงพอต่อการดำเนินงานของกิจการและเพื่อให้ผลกระทบจากความผันผวนของกระแสเงินสดลดลง

มูลค่ายุติธรรม

มูลค่ายุติธรรม หมายถึง จำนวนเงินที่ผู้ซื้อและผู้ขายตกลงแลกเปลี่ยนสินทรัพย์หรือชำระหนี้สินกัน ในขณะที่ทั้งสองฝ่ายมีความรอบรู้และเต็มใจในการแลกเปลี่ยนกันในราคาตลาด ในการพิจารณามูลค่ายุติธรรมของสินทรัพย์ทางการเงินและหนี้สินทางการเงิน กลุ่มบริษัทมีการพิจารณาสถานการณ์ปัจจุบันของต้นทุนที่เกิดจากการแลกเปลี่ยนหรือชำระหนี้สินภายใต้เครื่องมือทางการเงิน

กลุ่มบริษัทใช้วิธีการและสมมติฐานดังต่อไปนี้ในการประมาณมูลค่ายุติธรรมของเครื่องมือทางการเงิน

- เงินสดและรายการเทียบเท่าเงินสดและลูกหนี้การค้า มีราคาตามบัญชีใกล้เคียงกับมูลค่ายุติธรรม เนื่องจากเครื่องมือทางการเงินเหล่านี้จะครบกำหนดในระยะเวลาอันสั้น
- เจ้าหนี้การค้าและเงินกู้ยืมระยะสั้น มีราคาตามบัญชีใกล้เคียงกับมูลค่ายุติธรรม เนื่องจากเครื่องมือทางการเงินนี้ จะครบกำหนดในระยะเวลาอันสั้น
- เงินให้กู้ยืมและเงินกู้ยืมระยะยาว เงินกู้ยืมระยะยาวที่มีอัตราดอกเบี้ยคงที่มีมูลค่ายุติธรรมประมาณขึ้นโดยใช้ราคาตลาดที่กำหนดสำหรับการให้สินเชื่อที่มีลักษณะเหมือนกันหรือคล้ายกันหรือโดยใช้อัตราดอกเบี้ยที่ตลาดสำหรับการให้สินเชื่อที่มีระยะเวลาครบกำหนดเหมือนกัน เงินกู้ยืมระยะยาวและเจ้าหนี้อื่นที่มีอัตราดอกเบี้ยแบบลอยตัวมีมูลค่ายุติธรรมใกล้เคียงกับราคาตามบัญชี

ไม่มีเครื่องมือทางการเงินที่มีมูลค่ายุติธรรมแตกต่างจากราคาตามบัญชีอย่างเป็นสาระสำคัญในงบดุล

28 สัญญาเช่า

บริษัทและบริษัทย่อยมีสัญญาเช่าที่ดินกับบริษัทที่เกี่ยวข้องกันแห่งหนึ่งเป็นระยะเวลา 15 ปี โดยเริ่มตั้งแต่วันที่ 1 มกราคม 2548 ถึงวันที่ 31 ธันวาคม 2562 ค่าเช่ารายปีจำนวนเงินประมาณ 1,080,000 บาท (480,000 บาท เฉพาะบริษัท) บริษัทได้อนสิทธิในการเช่าที่ดินให้กับสาขาของธนาคารต่างประเทศแห่งหนึ่งเพื่อเป็นหลักประกันเงินเบิกเกินบัญชีธนาคารและวงเงินสินเชื่ออื่น (ดูหมายเหตุ 12)

ในเดือนมิถุนายน 2547 Orion Global Pet., UAB ได้ทำการเช่าช่วงที่ดินเป็นระยะเวลา 44 ปี โดยเริ่มตั้งแต่วันที่ 15 มิถุนายน 2547 ภายใต้สัญญาเช่าช่วงดังกล่าว บริษัทย่อยได้จ่ายเหมารวมให้กับผู้ให้เช่าช่วงเป็นจำนวน 184,148 ลิตส์ (ประมาณ 2.6 ล้านบาท) บริษัทย่อยได้อนสิทธิในการเช่าช่วงที่ดินเพื่อเป็นหลักประกันวงเงินสินเชื่อ (ดูหมายเหตุ 14)

กลุ่มบริษัทมีสัญญาเช่าดำเนินงานเกี่ยวกับอุปกรณ์และยานพาหนะทั้งที่สามารถยกเลิกได้และไม่สามารถยกเลิกได้หลายฉบับ สัญญาเช่าที่นานที่สุดสิ้นสุดในปี 2553 ภายใต้สัญญาดังกล่าว กลุ่มบริษัทเป็นผู้รับผิดชอบในต้นทุนในการดำเนินงานเช่น ค่าบำรุงรักษาและค่าประกันภัย

ณ วันที่ 31 ธันวาคม 2548 และ 2547 กลุ่มบริษัทมีจำนวนเงินค่าเช่าขั้นต่ำที่ต้องจ่ายรายปีสำหรับสัญญาเช่าดำเนินงานที่ไม่สามารถยกเลิกได้ ดังนี้

	งบการเงินรวม		งบการเงินเฉพาะบริษัท	
	2548	2547	2548	2547
	(พันบาท)			
น้อยกว่า 1 ปี	60,570	22,986	480	480
ระหว่าง 1 ถึง 5 ปี	145,280	50,111	1,920	960
มากกว่า 5 ปี	9,720	-	4,320	-
	215,570	73,097	6,720	1,440

29 การผูกพันและหนี้ที่อาจเกิดขึ้น

ณ วันที่ 31 ธันวาคม 2548 กลุ่มบริษัทมี:

- (ก) บริษัทย่อยแห่งหนึ่งมีเลตเตอร์ออฟเครดิตที่ยังไม่ได้ใช้เป็นจำนวนเงินประมาณ 216 ล้านบาท
- (ข) กลุ่มบริษัทมีสัญญาซื้อขายเงินตราต่างประเทศล่วงหน้าซึ่งครบกำหนดภายในระยะเวลาหกเดือนดังนี้

ซื้อ		แลกเปลี่ยนเป็น
สัญญาซื้อขายเงินตราต่างประเทศล่วงหน้า ที่เลือกใช้สิทธิได้	164,344 เหรียญสหรัฐอเมริกา	6,772,627 บาท
ขาย		แลกเปลี่ยนเป็น
สัญญาซื้อขายเงินตราต่างประเทศล่วงหน้า ที่เลือกใช้สิทธิได้	9,035,404 เหรียญสหรัฐอเมริกา	290,400,197 บาท

- (ค) บริษัทย่อยแห่งหนึ่งมีสัญญาซื้อขายก๊าซธรรมชาติทั้งหมดเป็นจำนวนเงิน 505,000 เหรียญสหรัฐอเมริกา (ประมาณ 21 ล้านบาท)
- (ง) บริษัทย่อยแห่งหนึ่งมีสัญญาก่อสร้างกับบริษัทหลายแห่งสำหรับการก่อสร้างโรงงานในประเทศอิตาลีจำนวนเงินทั้งสิ้น 71,250,000 ยูโร (ประมาณ 3,469 ล้านบาท) ณ วันที่ 31 ธันวาคม 2548 ต้นทุนการก่อสร้างที่เกิดขึ้นภายใต้สัญญาดังกล่าวมีจำนวนเงิน 59,982,377 ยูโร (ประมาณ 2,920 ล้านบาท)
- (จ) บริษัทย่อยแห่งหนึ่งมีการผูกพันจากการก่อสร้างเพื่อขยายโรงงานในประเทศสหรัฐอเมริกาเป็นจำนวนเงินทั้งสิ้น 3,000,000 เหรียญสหรัฐอเมริกา (ประมาณ 123 ล้านบาท) และ 15,592,660 ยูโร (ประมาณ 759 ล้านบาท) ณ วันที่ 31 ธันวาคม 2548 ต้นทุนการก่อสร้างที่เกิดขึ้นมีจำนวนเงิน 745,000 เหรียญสหรัฐอเมริกา (ประมาณ 30 ล้านบาท) และ 775,000 ยูโร (ประมาณ 38 ล้านบาท)
- (ฉ) บริษัทย่อยแห่งหนึ่งมีการผูกพันจากการค้ำประกันเงินกู้ยืมของบริษัทที่เกี่ยวข้องกันจำนวนเงิน 2.5 ล้านเหรียญสหรัฐอเมริกา
- (ช) กลุ่มบริษัทมีหนี้สินที่อาจเกิดขึ้นในภายหน้าจากการขายลดตั๋วเงินจำนวนเงินประมาณ 0.7 ล้านเหรียญสหรัฐอเมริกา
- (ซ) ในเดือนกันยายน 2548 บริษัทย่อยแห่งหนึ่งได้ทำสัญญาก่อสร้างโรงงานผลิตขวดพลาสติกที่จังหวัดลพบุรีเป็นจำนวนเงินทั้งสิ้น 48.5 ล้านบาท การก่อสร้างคาดว่าจะแล้วเสร็จในเดือนมีนาคม 2549

30 การจัดประเภทบัญชีใหม่

รายการในงบการเงินและงบการเงินรวมของปี 2547 บางรายการได้จัดประเภทใหม่ให้สอดคล้องกับรายการในงบการเงินและงบการเงินรวมของปี 2548

ข้อมูลบริษัท

บริษัท อินโดรามา โพลีเมอร์ส จำกัด (มหาชน)

ชื่อย่อหลักทรัพย์ : IRP

วันที่จดทะเบียนในตลาดหลักทรัพย์แห่งประเทศไทย :
2 สิงหาคม 2548

ทุนจดทะเบียน : 1,450,000,000 บาท

ราคาพาร์ : 1 บาทต่อหุ้น

ทุนที่ออกและชำระแล้ว : 1,382,197,870 บาท

นายทะเบียนหุ้น :

บริษัท ศูนย์รับฝากหลักทรัพย์แห่งประเทศไทย จำกัด

ผู้ตรวจสอบบัญชี :

บริษัท เคพีเอ็มจี ภูมิไชย สอบบัญชี จำกัด

ปีที่ก่อตั้งบริษัท : 2538

ประเภทของธุรกิจ : ผลิตและจัดจำหน่ายเม็ดพลาสติก

จำนวนพนักงาน : 261 คนในประเทศไทย
348 คนในบริษัทย่อยทั้งหมด

ที่ตั้งสำนักงานที่จดทะเบียนและสำนักงานใหญ่ :
75/102, 103 อาคารไอเชียนทาวเวอร์ 2 ชั้น 37
ซอยสุขุมวิท 19 (วัฒนา) แขวงคลองเตยเหนือ
เขตวัฒนา กรุงเทพฯ 10110 ประเทศไทย

ที่ตั้งโรงงาน :

72 หมู่ 11 ถนนบางนา-ท่าโสม ตำบลเขาสมอคอน
อำเภอท่าวุ้ง ลพบุรี 15180 ประเทศไทย

หมายเลขจดทะเบียนของบริษัท : 0107547001032

โทรศัพท์ : 66-2-661-6661

โทรสาร : 66-2-661-6664

เว็บไซต์ : www.indoramapolymers.com

บริษัท อินโดรามา โพลีเมอร์ส จำกัด (มหาชน)
75/102, 103 อาคารโอเชียนทาวเวอร์ 2 ชั้น
37 ซอยสุขุมวิท 19 (วัฒนา) แขวงคลองเตยเหนือ เขตวัฒนา
กรุงเทพฯ 10110 ประเทศไทย

www.indoramapolymers.com