

รายงานประจำปี 2547-2548

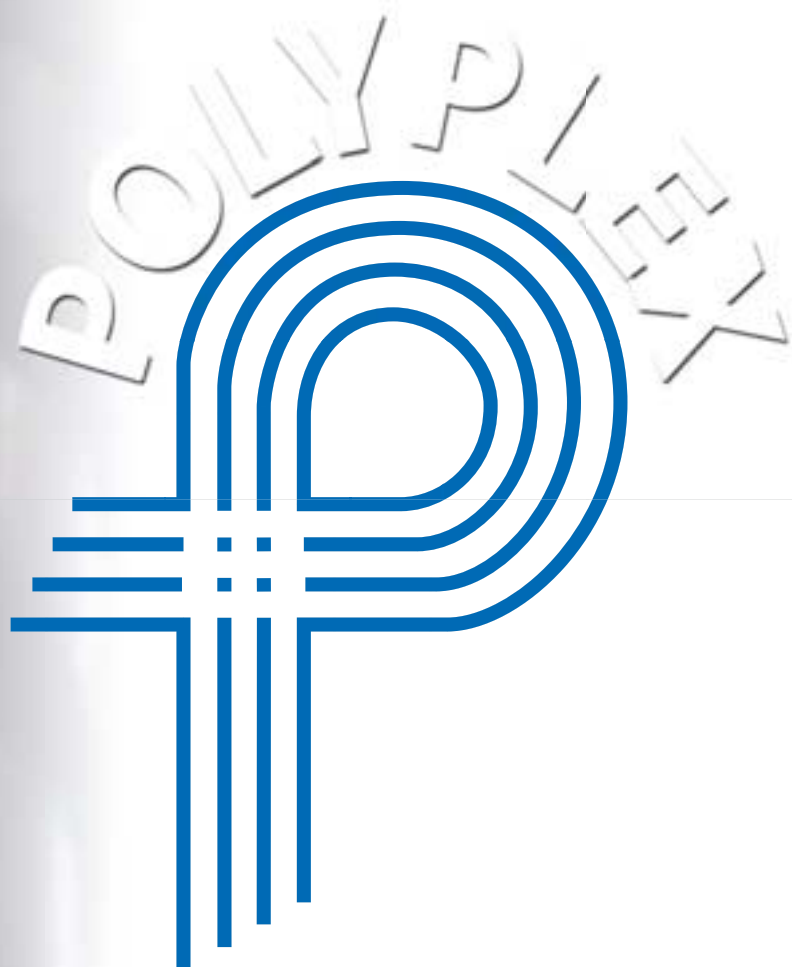

บริษัท โพลีเพล็กซ์ (ประเทศไทย) จำกัด (มหาชน)

75/26 อาคารโอเชียนทาวเวอร์ 2 ชั้น 18 ซอยสุขุมวิท 19 ถนนสุขุมวิท

แขวงคลองเตยเหนือ เขตวัฒนา กรุงเทพฯ 10110 ประเทศไทย

โทร. : 0 - 2 - 665 2706-8 โทรสาร : 0 - 2 - 665 2705

www.polyplex.com

www.polyplexthailand.com

โพลีเพล็กซ์ ยุโรป้า (ตุรกี) ระหว่างการก่อสร้าง



สารบัญ

สารสนเทศจากประธานกรรมการ	1
คณะกรรมการบริษัท	2
รายงานคณะกรรมการตรวจสอบ ปี 2547-2548	3
1. ข้อมูลทางการเงินโดยสรุป	4
2. ข้อมูลทั่วไป	5
3. ลักษณะการประกอบธุรกิจ	7
4. ปัจจัยความเสี่ยง	23
5. โครงการในอนาคต	29
6. ข้อพิพาททางกฎหมาย	31
7. โครงสร้างการถือหุ้นและการจัดการ	32
8. การกำกับดูแลกิจการที่ดี และการควบคุมภายใน	40
9. ฐานะการเงินและผลการดำเนินงาน	46
รายงานของผู้สอบบัญชีรับอนุญาตและงบการเงิน	57
รายละเอียดเกี่ยวกับผู้บริหารและผู้มีอำนาจควบคุม	80



ปีที่ผ่านมา เป็นปีที่ต้องจารึกไว้ปีหนึ่งของบริษัท เพราะเป็นปีที่บริษัท ประสบความสำเร็จในการเสนอขายหุ้นแก่ประชาชนทั่วไป (“IPO”) ซึ่งนำไปสู่การจดทะเบียนในตลาดหลักทรัพย์แห่งประเทศไทย บริษัทมีการขยายงานอย่างมากและสร้างกำไรสุทธิได้เท่ากับ 721 ล้านบาท ทำให้สามารถจ่ายเงินปันผลในอัตรา 35 สตางค์ต่อหุ้น (มูลค่าที่ตราไว้ 1 บาทต่อหุ้น) ซึ่งเป็นไปตามนโยบายการจ่ายเงินปันผล ทั้งนี้ในระยะยาวทั้งหมดได้มีการชำระคืนก่อนกำหนดโดยใช้เงินที่ได้จากการขายหุ้นแก่ประชาชน อีกทั้งมีการเสริมความแข็งแกร่งทางการเงินและจัดสรรทรัพยากรต่าง ๆ เพื่อการลงทุนใหม่ ๆ อันเป็นการเพิ่มมูลค่าแก่ผู้ถือหุ้น

ทั้งนี้ บริษัทมีเป้าหมายสู่การเป็นผู้ผลิตแผ่นฟิล์ม PET ชั้นนำของโลก

ในระหว่างปี 2547-48 บริษัทสามารถดำเนินการตามโครงการขยายงานสู่อุตสาหกรรมต้นน้ำ (Backward Integration) ทั้งสองระยะ (Phases) เพื่อผลิตเม็ดพลาสติก PET ในโรงงานที่ระยองได้สำเร็จ นอกจากนี้ สายการผลิตแผ่นฟิล์มเคลือบอลูมิเนียมซึ่งกำลังอยู่ในระหว่างดำเนินการจะเป็นการสร้างมูลค่าเพิ่มและเพิ่มความหลากหลายของผลิตภัณฑ์อีกด้วย คาดว่าโรงงานจะเริ่มการผลิตเชิงพาณิชย์ได้ในเดือนมิถุนายน 2548

เพื่อเป็นการรักษาลำดับแห่งการเติบโตของธุรกิจและเข้าถึงตลาดใหญ่ในยุโรป เอเชียกลาง และตะวันออกกลาง บริษัทได้จัดตั้ง Polyplex Europa Polyester Film Sanayi ve Ticaret A.S. (“PE”) เป็นบริษัทย่อยในประเทศตุรกีโดยบริษัทถือหุ้นร้อยละ 100 เพื่อผลิตแผ่นฟิล์ม PET ด้วยกำลังการผลิต 24,000 ตันต่อปี รวมทั้งมีสายการผลิตแผ่นฟิล์มเคลือบอลูมิเนียมด้วย การดำเนินการตามโครงการสืบหน้าไปมากในปัจจุบัน ฐานการผลิตนี้จะทำให้บริษัทสามารถเจาะตลาดต่าง ๆ ในภูมิภาคนั้น โดยผ่านช่องทางการจำหน่ายที่ดีขึ้น มีค่าขนส่งต่ำลงและประหยัดค่าอากาศจากการที่มีฐานการผลิตอยู่ในที่เดียวกับตลาดและมีต้นทุนที่แข่งขันได้ ทั้งนี้ คาดว่าจะเริ่มผลิตได้ภายในเดือนตุลาคม 2548 ทั้งนี้ บริษัทมีโครงการต่อเนื่องที่จะจัดตั้งโรงงานผลิตเม็ดพลาสติกในประเทศตุรกีด้วย อีกทั้งจะเสริมสร้างความแข็งแกร่งในการจำหน่ายไปยังตลาดอเมริกาเหนือที่สำคัญ ๆ โดยการจัดตั้งบริษัทย่อยในสหรัฐอเมริกาเพื่อทำหน้าที่ด้านการขายและการตลาด

ภาวะอุตสาหกรรมแผ่นฟิล์ม PET ในอนาคตช่วงระยะสั้นถึงระยะปานกลาง มีแนวโน้มที่จะมีการแข่งขันรุนแรงมากขึ้นในด้านราคาและปริมาณจากการที่มีการเพิ่มกำลังการผลิตสูงขึ้นในช่วงที่ผ่านมาซึ่งมาจากผู้ผลิตในเอเชียเกือบทั้งสิ้น อย่างไรก็ตาม บริษัทมั่นใจว่าอุตสาหกรรมนี้ยังคงสดใสในระยะยาว อันเนื่องมาจากอัตราการเติบโตของภาคธุรกิจบรรจุภัณฑ์ อุตสาหกรรม และเครื่องใช้ไฟฟ้า การมีโครงสร้างทุนที่ไม่เสียเปรียบ และผลประโยชน์จากกลยุทธ์ที่กระจายฐานการผลิตการขายทั่วโลก นอกจากนี้ บริษัทยังได้ดำเนินมาตรการในการเสริมสร้างศักยภาพในการแข่งขันโดยการสร้างรูปแบบทางธุรกิจที่ยั่งยืนจากการที่มีการตั้งฐานการผลิตเชิงกลยุทธ์ในการผลิตแผ่นฟิล์ม แล้วขยายไปสู่อุตสาหกรรมต้นน้ำในลักษณะ Backward Integration โดยจัดตั้งสายการผลิตเม็ดพลาสติก จากนั้นขยายสู่อุตสาหกรรมปลายน้ำในลักษณะ Forward Integration และสร้างมูลค่าเพิ่มโดยเพิ่มสายการผลิตแผ่นฟิล์มเคลือบอลูมิเนียม ทำให้มีประสิทธิภาพทั้งในด้านขนาดและต้นทุน กลุ่มโพลิเอทิลีนจะเป็นผู้ผลิตต้นทุนต่ำรายเดียวที่มีฐานการผลิตใน 3 ประเทศ ได้แก่ ประเทศอินเดีย ประเทศไทย และประเทศตุรกี ซึ่งล้วนตั้งอยู่ใกล้ตลาดหลัก ทำให้มีความได้เปรียบในการขนส่งและจัดจำหน่ายในระยะยาว ตลอดจนสามารถให้บริการลูกค้าอย่างรวดเร็วและมีประสิทธิภาพ

ในนามของคณะกรรมการบริษัท ผมขอขอบคุณผู้ถือหุ้น ลูกค้า ผู้จำหน่ายวัตถุดิบวัสดุอุปกรณ์ ธนาคารและสถาบันการเงินต่าง ๆ ตลอดจนพนักงานทุกท่าน ซึ่งได้ใช้สติปัญญาความสามารถและความทุ่มเทให้การสนับสนุนและความเชื่อมั่นในบริษัทเสมอมา บริษัทจะยังคงมุ่งมั่นไปข้างหน้าด้วยการสนับสนุนและความเชื่อมั่นดังกล่าวจากท่านเพื่อนำพาบริษัทสู่ความสำเร็จในการดำเนินแผนงานต่าง ๆ ในอนาคต

นายมนู เลียวไพโรจน์

ประธาน - กรรมการและกรรมการตรวจสอบ

คณะกรรมการบริษัท



นายมนู เลียวไพโรจน์
ประธาน - กรรมการและกรรมการตรวจสอบ



ดร.วีรพงษ์ รามางกูร
กรรมการตรวจสอบ



นายธีราช อีรัช ปุณวาลา
กรรมการตรวจสอบ



นายชันจีฟ ชาราฟ
กรรมการผู้จัดการ



นายประพัฒน์ โพธิ์วรคุณ
กรรมการ



นายปราเนย์ โกธารี
กรรมการ



นายรันจิต สิงห์
กรรมการ



นายมานิตย์ กุปต้า
กรรมการและผู้จัดการทั่วไป
(ฝ่ายพาณิชย์)

รายงานคณะกรรมการตรวจสอบ ปี 2547-48

เรียนผู้ถือหุ้นบริษัท โพลีเพล็กซ์ (ประเทศไทย) จำกัด (มหาชน)



เนื่องจากการแปรสภาพเป็นบริษัทมหาชนจำกัดเมื่อวันที่ 11 สิงหาคม 2547 ที่ประชุมผู้ถือหุ้นของบริษัทที่จัดขึ้นเมื่อวันที่ 2 กันยายน 2547 ได้มีมติแต่งตั้งคณะกรรมการตรวจสอบประกอบด้วยกรรมการอิสระจำนวน 3 ท่าน ซึ่งเป็นผู้ทรงคุณวุฒิ มีความรู้ความสามารถ และประสบการณ์ในด้านการเงิน บัญชี อุตสาหกรรมและธุรกิจ ได้แก่ คุณมนู เลียวไพโรจน์ (ประธานคณะกรรมการตรวจสอบ) ดร. วีรพงษ์ รามางกูร และคุณชีราช อีรัช ปุณวาลา

คณะกรรมการตรวจสอบมีหน้าที่ความรับผิดชอบตามการกระจายอำนาจที่คณะกรรมการบริษัทกำหนดขึ้น หนึ่งในหน้าที่ของคณะกรรมการตรวจสอบ คือ การสอบทานผลการดำเนินงานด้านการเงินรายไตรมาส/รายปี ควบคุม ดูแลให้มีการปฏิบัติตามกฎระเบียบและข้อกำหนดของตลาดหลักทรัพย์แห่งประเทศไทย (ตลาดหลักทรัพย์) และสำนักงานคณะกรรมการกำกับหลักทรัพย์และตลาดหลักทรัพย์ (กลต.) ควบคุมดูแลให้มีความโปร่งใสในระบบบัญชี การสอบทานระบบควบคุมภายใน และส่งเสริมให้มีการใช้หลักการกำกับดูแลกิจการที่ดีในการปฏิบัติงาน

ในปีบัญชี สิ้นสุดวันที่ 31 มีนาคม 2548 บริษัทมีการจัดประชุมคณะกรรมการตรวจสอบรวมทั้งสิ้น 3 ครั้ง ทั้งนี้ การปฏิบัติงานของคณะกรรมการตรวจสอบสามารถสรุปได้ดังนี้

1. สอบทานและอนุมัติงบการเงินรายไตรมาสและรายปีของบริษัทและบริษัทย่อยเพื่อให้มีการปฏิบัติตามมาตรฐานการบัญชีที่เป็นที่ยอมรับโดยทั่วไปและการเปิดเผยข้อมูลสำคัญเสนอที่ประชุมคณะกรรมการเพื่ออนุมัติก่อนเสนอตลาดหลักทรัพย์ และ กลต. หลังจากที่ได้มีการพิจารณาแล้ว คณะกรรมการตรวจสอบมีความเห็นว่า งบการเงินดังกล่าวมีความเหมาะสมตามหลักการบัญชีที่เป็นที่ยอมรับโดยทั่วไปและการเปิดเผยข้อมูลมีความเพียงพอ
2. สอบทานและกำกับดูแลการปฏิบัติตามหลักการกำกับดูแลกิจการที่ดีและระบบการควบคุมภายใน ตลอดจนมาตรการการลดความเสี่ยง และให้ข้อเสนอแนะที่จะช่วยในการเพิ่มประสิทธิภาพต่าง ๆ คณะกรรมการตรวจสอบเชื่อมั่นว่า ระบบการควบคุมภายในของบริษัทมีความเพียงพอ
3. สอบทานการเปิดเผยข้อมูลรายการระหว่างบริษัทและบริษัทในเครือ หรือรายการที่อาจก่อให้เกิดความขัดแย้งทางผลประโยชน์

นอกจากนี้ คณะกรรมการตรวจสอบได้มีการพิจารณาและเสนอแนะต่อคณะกรรมการบริษัทให้เสนอต่อที่ประชุมผู้ถือหุ้นเพื่อแต่งตั้งนายวิเชียร ธรรมตระกูล ผู้สอบบัญชีรับอนุญาต เลขที่ 3183 และ นายไวโรจน์ จินตามณีพิทักษ์ ผู้สอบบัญชีรับอนุญาต เลขที่ 3565 แห่งบริษัท เคพีเอ็มจี ภูเก็ต สอบบัญชี จำกัด เป็นผู้สอบบัญชีของบริษัทสำหรับปี 2548-49 อีกปีหนึ่ง

ชื่อ	ตำแหน่ง	ลายมือชื่อ
นายมนู เลียวไพโรจน์	ประธานคณะกรรมการตรวจสอบ	
ดร. วีรพงษ์ รามางกูร	กรรมการตรวจสอบ	
นายชีราช อีรัช ปุณวาลา	กรรมการตรวจสอบ	

1. ข้อมูลทางการเงินโดยสรุป

	2547/2548	2546/2547
ข้อมูลทางการเงิน (พันบาท)		
ยอดขาย	3,262,965	1,645,470
รายได้รวม	3,355,018	1,717,846
กำไรขั้นต้น	973,799	466,347
กำไร (ขาดทุน) สุทธิ	721,024	367,071
สินทรัพย์รวม	3,765,936	2,169,371
หนี้สินรวม	545,919	1,230,452
ส่วนของผู้ถือหุ้น	3,220,017	938,919
อัตราส่วนทางการเงิน		
อัตราส่วนกำไรสุทธิ (%)	21.49%	21.37%
อัตราผลตอบแทนส่วนผู้ถือหุ้น (%)	34.67%	57.86%
อัตราผลตอบแทนจากสินทรัพย์ (%)	24.30%	23.20%
ข้อมูลการเงินต่อหุ้น (บาท)		
จำนวนหุ้น	800,000,000	66,000,000
เงินปันผลต่อหุ้น (บาท)	0.35	0.00
กำไรต่อหุ้น (บาท)	1.58	35.94
มูลค่าที่ตราไว้ (บาทต่อหุ้น)	1.00	10.00

- * คำนวณอัตราส่วนโดยใช้เกณฑ์งบรวม ซึ่งรวมข้อมูลของบริษัทย่อยในประเทศตุรกีซึ่งยังไม่เริ่มดำเนินงานและบริษัทย่อยในสิงคโปร์ซึ่งเป็นบริษัทโฮลดิ้ง
- * ไม่มีข้อมูลสำหรับปี 2545-2546 เนื่องจากบริษัทเพิ่งเริ่มดำเนินงานในเดือนเมษายน 2546

2. ข้อมูลทั่วไป

2.1	ชื่อบริษัท	บริษัท โพลีเพล็กซ์ (ประเทศไทย) จำกัด (มหาชน)
	ที่ตั้งสำนักงานใหญ่	75/26 อาคารโอเชียนทาวเวอร์ 2 ชั้น 18 สุขุมวิท 19 แขวงคลองเตยเหนือ เขตวัฒนา กรุงเทพฯ 10110
	โทรศัพท์	(662) 665-2706-8
	โทรสาร	(662) 665 2705
	ที่ตั้งโรงงาน	60/24 หมู่ 3 นิคมอุตสาหกรรมสยามอีสเทิร์นอินดัสเตรียลพาร์ค ซอย 3 อำเภอปลวกแดง จังหวัดระยอง 21140
	ลักษณะการประกอบธุรกิจ	ผู้ผลิตและจำหน่ายแผ่นฟิล์ม PET หรือแผ่นฟิล์ม Polyester และเม็ดพลาสติก
	เลขทะเบียนบริษัท	0107574700729
	โทรศัพท์	(66) 38 891 352-4
	โทรสาร	(66) 38 891 358
	Website	http://www.polyplexthailand.com , http://www.polyplex.com
	ทุนจดทะเบียน	960,000,000 ล้านบาท
	ทุนสามัญ	960,000,000 หุ้น
	มูลค่าที่ตราไว้	1.00 บาทต่อหุ้น
	ทุนเรียกชำระแล้ว	800,000,000 บาท

2.2 บริษัทย่อยที่บริษัทถือหุ้นในสัดส่วนสูงกว่าร้อยละ 10

ชื่อบริษัทและที่อยู่	ประเภทธุรกิจ	ทุนจดทะเบียน (หุ้น)	จำนวนหุ้นที่บริษัทถือ	การถือหุ้น (%)	ประเภทของหุ้น
โพลีเพล็กซ์ (สิงคโปร์) พีทีอี ลิมิเตด ("PSPL") 61 คลับสตรีท สิงคโปร์ 069436	กิจการเพื่อลงทุน	100,000 300,000	100,000 36,500	100% 100%	หุ้นสามัญ หุ้นปริมลสิทธิ์
Polyplex Europa Polyester Film Sanayi Ve Ticaret A.S. ("PE") อาวูปา เซอเบสท์ โบลเกซี 132 อาดา 7 พาเซล เวลิมัส เมฟกี คอร์ลู ประเทศตุรกี	ผลิตแผ่นฟิล์ม Polyester	1,300,000	1,300,000*	100%	หุ้นสามัญ

* ถือหุ้นทางอ้อมผ่าน PSPL

2.3 บุคคลอ้างอิงอื่น ๆ

(ก) นายทะเบียน

ชื่อ บริษัท ศูนย์รับฝากหลักทรัพย์ (ประเทศไทย) จำกัด
ที่อยู่ 62 อาคารตลาดหลักทรัพย์แห่งประเทศไทย ชั้น 4, 6-7 ถนนรัชดาภิเษก คลองเตย กรุงเทพฯ 10110
โทรศัพท์ (662) 229-2800, (662) 654-5599
โทรสาร (662) 359-1259

(ข) ผู้ดูแลผลประโยชน์

-ไม่มี-

(ค) บริษัทผู้สอบบัญชี

ชื่อ บริษัท เคพีเอ็มจี ภูมิภาค ไทย สอบบัญชี จำกัด
ที่อยู่ อาคารเอ็มไพร์ทาวเวอร์ ชั้น 22 195 ถนนสาทรใต้ กรุงเทพฯ 10120
โทรศัพท์ (662) 677-2000
โทรสาร (662) 677-2222
ผู้สอบบัญชี นายวิเชียร ธรรมตระกูล ผู้สอบบัญชีรับอนุญาต เลขที่ 3183
นายไวยโรจน์ จินตามณีนพิทักษ์ ผู้สอบบัญชีรับอนุญาต เลขที่ 3565

(ง) ที่ปรึกษากฎหมาย

ชื่อ บริษัท อัลเลน แอนด์ โอเวอร์รี่ (ประเทศไทย) จำกัด
ที่อยู่ ชั้น 22 อาคารสินธร 3, 130-132 ถนนวิทยุ ลุมพินี ปทุมวัน กรุงเทพฯ 10330 ประเทศไทย
โทรศัพท์ (662) 263-7600
โทรสาร (662) 263-7699
ชื่อผู้ติดต่อ นายอัศรพล พิเศษจันทน์ไชย
นางสาว สมพร มโนดำรงธรรม

(จ) ที่ปรึกษาทางการเงิน

ชื่อ บริษัท แอดไวเซอร์ พลัส จำกัด
ที่อยู่ ชั้น 10 อาคารธณภูมิ 1550 ถนนเพชรบุรีตัดใหม่ มักกะสัน ราชเทวี กรุงเทพฯ 10400 ประเทศไทย
โทรศัพท์ (662) 652-7859-65
โทรสาร (662) 652-7867
ชื่อผู้ติดต่อ นายวัชรินทร์ เลิศสุวรรณกุล
นายพนิตย์ โล่จินดารัตน์

(ฉ) ที่ปรึกษาหรือผู้จัดการตามสัญญาจ้างบริหาร

- ไม่มี -

3. ลักษณะการประกอบธุรกิจ

3.1 ประวัติความเป็นมา การเปลี่ยนแปลงและพัฒนาการที่สำคัญ

บริษัท โพลีเพล็กซ์ (ประเทศไทย) จำกัด (มหาชน) (“PTL” หรือ “บริษัท”) จัดทะเบียนก่อตั้งบริษัทเมื่อวันที่ 26 มีนาคม 2545 ด้วยทุนจดทะเบียนเริ่มแรกจำนวน 4 แสนบาท เพื่อผลิตและจำหน่ายแผ่นฟิล์ม PET (polyethylene terephthalate film หรือ polyester film) ต่อมาบริษัทเพิ่มทุนจดทะเบียนเป็น 400 ล้านบาทในเดือนเมษายน/พฤษภาคม 2545 บริษัทก่อตั้งโดยบริษัทแม่คือ บริษัทโพลีเพล็กซ์ คอร์ปอเรชั่น จำกัด (Polyplex Corporation Limited - “PCL”) ซึ่งมีฐานอยู่ในประเทศอินเดียและประกอบธุรกิจเดียวกันนี้มาเป็นเวลา 17 ปีแล้ว ปัจจุบันบริษัทแม่ถือหุ้นทางตรงและทางอ้อมในบริษัทจำนวนร้อยละ 70 ของทุนจดทะเบียนที่ชำระแล้ว

บริษัทมีการเปลี่ยนแปลงและพัฒนาการที่สำคัญที่ผ่านมามีดังนี้

- | | |
|-------------------------------|---|
| มีนาคม-เมษายน 2545 | PTL ได้จดทะเบียนก่อตั้งขึ้น โดยมีผู้ถือหุ้นใหญ่ PCL ซึ่งเป็นบริษัทที่จดทะเบียนใน Bombay Stock Exchange และ National Stock Exchange ถือหุ้นในสัดส่วนร้อยละ 100.00 ของทุนจดทะเบียน 400,000,000 บาท แบ่งเป็นหุ้นสามัญจำนวน 8,000,000 หุ้น มูลค่าหุ้นที่ตราไว้หุ้นละ 10 บาท หุ้นบุริมสิทธิ์จำนวน 32,000,000 หุ้น มูลค่าที่ตราไว้หุ้นละ 10 บาท และเริ่มก่อสร้างโรงงานในนิคมอุตสาหกรรมสยามอีสเทิร์นอินดัสเตรียลพาร์ค จระยอง บนเนื้อที่ 20 ไร่ 22 ตร.วา เพื่อผลิตแผ่นฟิล์ม PET |
| 20 พฤษภาคม 2545 | PTL ได้รับการส่งเสริมการลงทุนจากคณะกรรมการส่งเสริมการลงทุน (“Boi”) สำหรับการผลิตแผ่นฟิล์ม PET (สายการผลิตที่ 1) ด้วยกำลังการผลิต 15,000 ตันต่อปี |
| กรกฎาคม 2545 -
เมษายน 2546 | บริษัทเริ่มก่อสร้างโรงงานในเดือนกรกฎาคม 2545 โดยแล้วเสร็จและเริ่มเดินเครื่องจักรเพื่อทดสอบความพร้อมในการผลิต (test-run) ในเดือนมีนาคม 2546 บริษัทเริ่มดำเนินการผลิตและจำหน่ายในเชิงพาณิชย์ในวันที่ 2 เมษายน 2546 ซึ่งเป็นวันแรกที่มีการออกใบแจ้งหนี้ค่าสินค้า |
| มีนาคม-เมษายน 2546 | ที่ประชุมผู้ถือหุ้นมีมติให้เพิ่มทุนจดทะเบียนอีก 260 ล้านบาท ให้แก่ผู้ถือหุ้นเดิมโดยออกหุ้นบุริมสิทธิ์จำนวน 20,800,000 หุ้น มูลค่าที่ตราไว้หุ้นละ 10 บาท และหุ้นสามัญจำนวน 5,200,000 หุ้น มูลค่าที่ตราไว้หุ้นละ 10 บาท |
| 11 มิถุนายน 2546 | บริษัทได้รับสิทธิประโยชน์จาก Boi สำหรับการผลิต <ul style="list-style-type: none">● แผ่นฟิล์ม PET สำหรับสายการผลิตที่ 2 กำลังการผลิตเริ่มต้น 15,000 ตันต่อปี (ปัจจุบันบริษัทขยายกำลังการผลิตเป็น 19,500 ตันต่อปี)● เม็ดพลาสติก PET (PET resins) ด้วยกำลังการผลิตเริ่มต้นเท่ากับ 26,250 ตันต่อปี |
| 11 กันยายน 2546 | ที่ประชุมคณะกรรมการบริษัทมีมติให้ซื้อที่ดินเพิ่มขึ้นอีก 1 แปลง มีพื้นที่ 8 ไร่ 28.9 ตร.วา ซึ่งติดกับพื้นที่เดิม เพื่อผลิตเม็ดพลาสติก PET ซึ่งเป็นวัตถุดิบที่สำคัญที่ใช้ในการผลิตแผ่นฟิล์ม PET |
| 12 พฤศจิกายน 2546 | บริษัทเริ่มดำเนินการผลิตและจำหน่ายในเชิงพาณิชย์สำหรับสายการผลิตที่ 2 |
| 13 ธันวาคม 2546 | บริษัทได้รับมาตรฐาน ISO 9001:2000 ด้าน Quality Management System |
| 31 พฤษภาคม 2547 | บริษัทได้รับมาตรฐาน ISO 14001:1996 ด้าน Environmental Management |

พฤษภาคม - กรกฎาคม 2547	บริษัทได้รับการอนุมัติจาก BoI ให้เพิ่มกำลังการผลิตทั้งสองสายจากสายละ 15,000 ตัน เป็นสายละ 19,500 ตันต่อปี นอกจากนี้ปัจจุบันนี้บริษัทยังได้ขออนุญาตจาก BoI เพื่อเพิ่มกำลังการผลิตทั้งสองสายการผลิตเป็น 24,000 ตันต่อปีต่อสายการผลิต จากการที่บริษัทสามารถเพิ่มประสิทธิภาพการผลิตและมีการเดินเครื่องจักรเพิ่ม
30 กรกฎาคม 2547	<p>ที่ประชุมผู้ถือหุ้นมีมติให้แปรสภาพเป็นบริษัทมหาชน ลดมูลค่าหุ้นที่ตราไว้จากเดิมหุ้นละ 10 บาทเป็นหุ้นละ 5 บาท และ ให้เพิ่มทุนจดทะเบียนเป็น 1,728 ล้านบาท โดยการเพิ่มทุนจดทะเบียนอีก 1,068 ล้านบาท คิดเป็นจำนวนหุ้นสามัญที่เพิ่มเท่ากับ 213.6 ล้านหุ้น โดยหุ้นที่เพิ่มขึ้นนั้นจะแบ่งออกเป็นสองส่วน</p> <ul style="list-style-type: none"> ● ส่วนที่หนึ่งจำนวน 133.6 ล้านหุ้น เสนอขายให้แก่ โพลีเพล็กซ์ (เอเชีย) พีทีอี ลิมิเต็ด ("PAPL") ซึ่งบริษัทแม่ถือหุ้นร้อยละ 100 และเป็นนิติบุคคลที่จดทะเบียนที่ประเทศสิงคโปร์ ● ส่วนที่สองจำนวนไม่เกิน 80 ล้านหุ้น มูลค่าที่ตราไว้หุ้นละ 5 บาท รวมเป็นไม่เกิน 400 ล้านบาท เสนอขายให้แก่ประชาชนทั่วไป <p>นอกจากนี้ ที่ประชุมผู้ถือหุ้นมีมติให้จัดตั้ง โพลีเพล็กซ์(สิงคโปร์)พีทีอี ลิมิเต็ด ("PSPL") ซึ่งจดทะเบียนที่ประเทศสิงคโปร์ เป็นบริษัทโฮลดิ้งเพื่อการลงทุนและขยายธุรกิจในประเทศตุรกี</p>
11 สิงหาคม 2547	PTL จดทะเบียนแปรสภาพเป็นบริษัทมหาชน
2 กันยายน 2547	<p>ที่ประชุมผู้ถือหุ้นมีมติให้ลดทุนจดทะเบียนดังนี้</p> <ul style="list-style-type: none"> ● ถัดถอนหุ้นบุริมสิทธิที่บริษัทแม่ถืออยู่จำนวน 105.6 ล้านหุ้น คิดเป็นมูลค่าเท่ากับ 528 ล้านบาท โดยการลดทุน ● ยกเลิกหุ้นที่ยังไม่ออกจำหน่ายจำนวน 240 ล้านบาท คิดเป็นจำนวนหุ้น 48 ล้านหุ้น ซึ่งเป็นส่วนที่จัดสรรไว้ให้ PAPL แต่ PAPL ไม่ได้จองซื้อ <p>การลดทุนดังกล่าวทำให้ทุนจดทะเบียนของบริษัทเท่ากับ 960 ล้านบาท เป็นทุนชำระแล้ว 560 ล้านบาท</p> <p>พร้อมกันนี้ที่ประชุมยังมีมติให้เปลี่ยนมูลค่าที่ตราไว้หุ้นละ 5 บาท เป็นหุ้นละ 1 บาท</p>
15-16 พฤศจิกายน 2547	<ul style="list-style-type: none"> ● บริษัทจดทะเบียนลดทุนจดทะเบียน โดยลดทุนจดทะเบียนเฉพาะหุ้นบุริมสิทธิที่บริษัทแม่ถืออยู่จำนวน 105.6 ล้านหุ้น คิดเป็นมูลค่าเท่ากับ 528 ล้านบาท ทำให้ทุนจดทะเบียนเท่ากับ 960 ล้านบาท เป็นทุนชำระแล้วเท่ากับ 560 ล้านบาท ● บริษัทจดทะเบียนเปลี่ยนแปลงมูลค่าหุ้นที่ตราไว้เป็นหุ้นละ 1 บาท
8 ธันวาคม 2547	บริษัททำการเสนอขายหุ้นแก่ประชาชนทั่วไป ("IPO") จำนวน 240 ล้านหุ้น ราคาหุ้นละ 6.90 บาท
22 กุมภาพันธ์ 2548	บริษัทได้รับการส่งเสริมจาก BoI สำหรับสายการผลิตแผ่นฟิล์มเคลือบอลูมิเนียม (Metallised Film) โดยมีกำลังการผลิตเริ่มต้น 7,500 ตันต่อปี
22 กุมภาพันธ์ 2548	โรงงานผลิตเม็ดพลาสติก PET เริ่มการผลิต
19 เมษายน 2548 และ 22 เมษายน 2548	บริษัทได้รับการอนุมัติจาก BoI ให้เพิ่มกำลังการผลิตทั้งสองสายจากสายละ 15,000 ตัน เป็นสายละ 19,500 ตันต่อปี นอกจากนี้ปัจจุบันนี้บริษัทยังได้ขออนุญาตจาก BoI เพื่อเพิ่มกำลังการผลิตทั้งสองสายการผลิตเป็น 24,000 ตันต่อปีต่อสายการผลิต

3.2 โครงสร้างการถือหุ้น

โครงสร้างการถือหุ้นของบริษัทในปัจจุบัน เป็นดังนี้

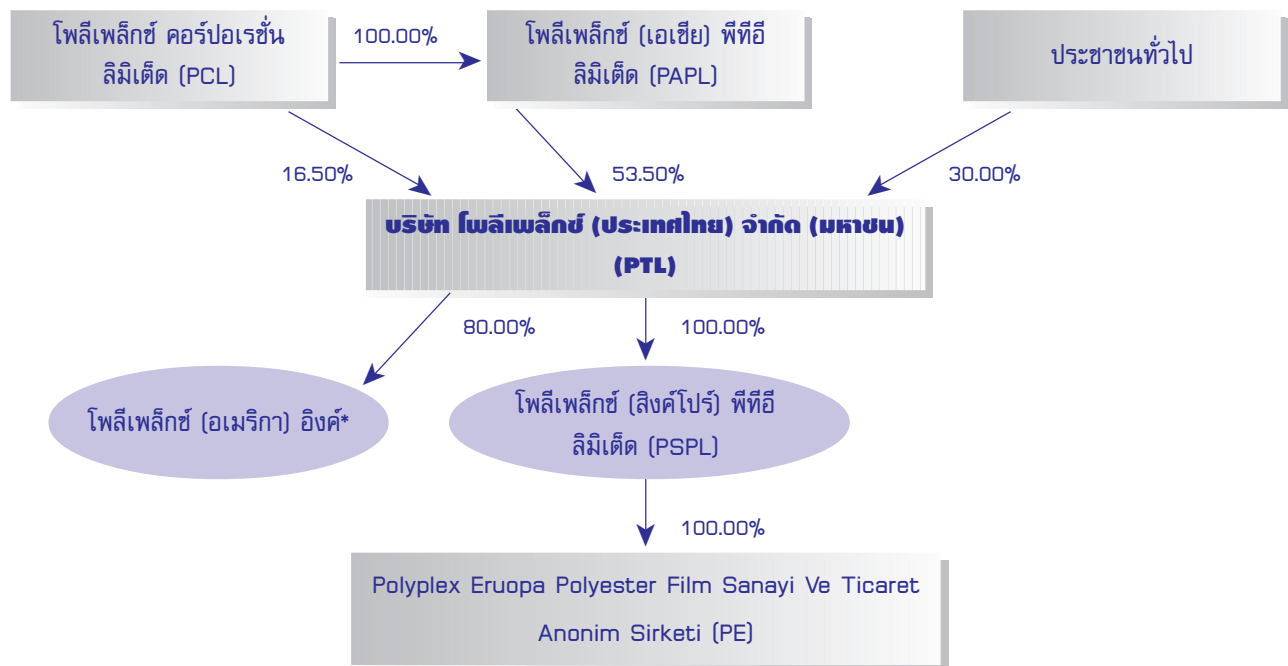

* อยู่ในระหว่างนำเสนอ

โพลีเพล็กซ์ คอร์ปอเรชั่น จำกัด (“บริษัทแม่” หรือ “PCL”)

บริษัทแม่เป็นผู้ผลิตและจำหน่ายแผ่นฟิล์ม PET รายใหญ่ของประเทศไทย ดำเนินธุรกิจผลิตแผ่นฟิล์ม PET มาเป็นระยะเวลา 17 ปีโดยเริ่มตั้งแต่ปี 2531 ผลิตและจำหน่ายทั้งในประเทศและต่างประเทศ บริษัทแม่เป็นบริษัทที่จดทะเบียนใน Bombay Stock Exchange และ ตลาดหลักทรัพย์อื่นในประเทศไทย มีทุนที่ชำระแล้วเท่ากับ 152.21 ล้านบาท (INR) (ประมาณ 136 ล้านบาท) มีกำลังการผลิตดังต่อไปนี้

ผลิตภัณฑ์	ตันต่อปี
แผ่นฟิล์ม PET (Polyester Film)	20,000
เม็ดพลาสติก PET (Polyester Chips)	20,000
แผ่นฟิล์ม Metallised	4,800

บริษัทแม่ถือหุ้นทั้งทางตรงและทางอ้อมในบริษัทในสัดส่วนทั้งหมดร้อยละ 70 ของทุนจดทะเบียนของบริษัท

บริษัทแม่และบริษัทมีนโยบายในการแบ่งพื้นที่การทำการตลาดให้แก่ลูกค้าที่อยู่ในประเทศต่าง ๆ โดยใช้เกณฑ์ต่าง ๆ เช่น ทำเลที่ตั้งของลูกค้า การจัดส่งสินค้าและค่าใช้จ่ายในการขนส่ง ข้อจำกัดทางการค้าหรือกำแพงภาษี เป็นต้น ดังนั้นจากนโยบายการแบ่งตลาดดังกล่าว บริษัทจะจำหน่ายสินค้าให้แก่ลูกค้าที่อยู่ในประเทศหรือกลุ่มประเทศดังต่อไปนี้ อเมริกาเหนือ สหภาพยุโรป เอเชียตะวันออกเฉียงใต้ เอเชียตะวันออก ออสเตรเลีย/นิวซีแลนด์ จีน และปากีสถาน ส่วนบริษัทแม่จะจำหน่ายสินค้าให้แก่ลูกค้าที่อยู่ในประเทศหรือกลุ่มประเทศดังต่อไปนี้ เอเชียใต้ ตะวันออกกลาง แอฟริกา รัสเซีย/รัฐอิสระซีไอเอส

ในอนาคตภายหลังจากที่โรงงานในประเทศตุรกีเปิดดำเนินการแล้ว ลูกค้าในทวีป ยุโรป แอฟริกา ตะวันออกกลาง และ รัสเซีย/รัฐอิสระซีไอเอส จะอยู่ในความรับผิดชอบของ ในประเทศตุรกีดังกล่าว

สำหรับนโยบายการลงทุนในอนาคตนั้น กลุ่มบริษัทมีนโยบายแบ่งการลงทุนระหว่างบริษัทและบริษัทแม่อย่างชัดเจน โดยการลงทุนในประเทศอินเดียและประเทศในแถบเอเชียใต้ จะดำเนินการโดยบริษัทแม่และ/หรือ บริษัทย่อยของบริษัทแม่ (ยกเว้นบริษัท) ส่วนการลงทุนในประเทศไทยและเขตอาเซียนรวมถึงพื้นที่อื่น ๆ จะดำเนินการโดยบริษัทและ/หรือบริษัทย่อยของบริษัท

โพลีเพล็กซ์(เอเชีย)พีทีอี ลิมิเต็ด ("PAPL")

PAPL จัดตั้งขึ้นในเดือนกรกฎาคม 2547 โดยมีบริษัทแม่เป็นผู้ถือหุ้นใหญ่ ถือหุ้นสัดส่วนร้อยละ 100 และปัจจุบันเป็นผู้ถือหุ้นใหญ่ของบริษัท มีทุนจดทะเบียน 2 ล้านดอลลาร์สหรัฐ (ตามมูลค่าหุ้นที่ตราไว้) วัตถุประสงค์ของการจัดตั้งเพื่อให้เป็นตัวแทนของบริษัทแม่ในการลงทุนในกิจการต่าง ๆ นอกประเทศอินเดีย ซึ่งรวมถึงบริษัทด้วย

โพลีเพล็กซ์ (สิงคโปร์) พีทีอี ลิมิเต็ด (PSPL)

เนื่องจากยังไม่มีข้อตกลงอนุสัญญาภาษีซ้อน (Double Taxation Avoidance Agreement: DTAA) ระหว่างประเทศไทยและประเทศตุรกี บริษัทจึงได้จัดตั้ง PSPL ในประเทศสิงคโปร์ โดยบริษัทถือหุ้นร้อยละ 100 เพื่อเตรียมรองรับการลงทุนก่อตั้งโรงงานเพื่อผลิตแผ่นฟิล์ม PET ในประเทศตุรกี เพื่อให้ตอบสนองความต้องการในตลาดในแถบยุโรปและประเทศใกล้เคียงอื่น ๆ ปัจจุบัน PSPL มีทุนจดทะเบียน 4 ล้านดอลลาร์สหรัฐ (ตามมูลค่าหุ้นที่ตราไว้)

Polyplex Europa Polyester Film Sanaye Ve Ticaret Anonim Sirketi ("PE")

PSPL จัดตั้ง PE ในประเทศตุรกี โดยถือหุ้นในสัดส่วนร้อยละ 100 เพื่อก่อตั้งโรงงานแห่งใหม่สำหรับผลิตแผ่นฟิล์ม PET ในประเทศตุรกี ผลิตภัณฑ์ส่วนใหญ่จะส่งออกไปจำหน่ายยังประเทศในยุโรปและประเทศใกล้เคียง ปัจจุบันโรงงานอยู่ระหว่างก่อสร้าง คาดว่า จะเริ่มการผลิตได้ในเดือนตุลาคม 2548

โพลีเพล็กซ์ (อเมริกา) อินค์

PTL มีโครงการที่จะจัดตั้งบริษัทย่อยในสหรัฐอเมริกา โดยถือหุ้นร้อยละ 80 เพื่อเสริมเครือข่ายการจัดจำหน่ายผลิตภัณฑ์ของบริษัทในทวีปอเมริกาเหนือ

3.3 โครงสร้างรายได้ของบริษัท

บริษัทเป็นผู้ผลิตและจำหน่ายแผ่นฟิล์ม PET ประเภทแผ่นฟิล์มบาง (Thin type) โดยเน้นไปที่กลุ่มธุรกิจประเภทบรรจุภัณฑ์ (packaging) อุตสาหกรรม (industrial) และอุปกรณ์ไฟฟ้า (electrical) มูลค่าการจำหน่ายของบริษัทแยกตามกลุ่มประเทศต่าง ๆ ดังนี้

มูลค่าการจำหน่ายของบริษัทแยกตามกลุ่มประเทศต่าง ๆ ดังนี้

ลูกค้า	2546/47 ¹⁾		2547/48	
	ล้านบาท	%	ล้านบาท	%
จำหน่ายต่างประเทศ				
เอเชีย	716.63	41.72	1,090.16	32.50
อเมริกาเหนือ	372.54	21.69	820.50	24.46
ยุโรป	351.53	20.46	863.14	25.73
อื่น ๆ	48.35	2.81	126.71	3.78
รวมมูลค่าจำหน่ายต่างประเทศ	1,489.05	86.68	2,900.51	86.47
จำหน่ายในประเทศ	156.42	9.11	362.45	10.80
รายได้อื่น ²⁾	72.38	4.21	91.52	2.73
รวมทั้งหมด	1,717.85	100.00	3,354.48	100.00

หมายเหตุ : 1) บริษัทเริ่มเปิดดำเนินการในเชิงพาณิชย์ เมื่อเดือนเมษายน 2546 เป็นต้นมา

2) รายได้อื่นประกอบด้วย กำไร (ขาดทุน) จากอัตราแลกเปลี่ยน ดอกเบี้ยรับ เป็นต้น

ตามตารางข้างต้น จะเห็นว่ารายได้ของบริษัทจะเป็นรายได้จากการจำหน่ายสินค้าไปยังต่างประเทศเกือบร้อยละ 90 ของรายได้ทั้งหมดและ ลูกค้าส่วนใหญ่ก็จะอยู่ในทวีปเอเชีย อเมริกาเหนือ และยุโรป โดยมีสัดส่วนรวมกันเป็นร้อยละ 83.87 และ 82.69 ของรายได้ในปี 2546/47 และปี 2547/48 ตามลำดับ

3.4 เป้าหมายการดำเนินธุรกิจ

วิสัยทัศน์ของกลุ่มโพลีเพลิกซ์ คือ เป็นผู้นำในด้านธุรกิจแผ่นฟิล์ม PET ในระดับโลก ด้วยการสร้างความเป็นหุ้นส่วนทางธุรกิจระหว่าง นักลงทุน ลูกค้าและพนักงาน โดยมีเป้าหมายทางธุรกิจที่จะเพิ่มสัดส่วนการตลาดในภูมิภาคต่าง ๆ ให้มากขึ้น โดยการขยายฐานการผลิตไปยังทำเลที่หลากหลายเพื่อเข้าถึงกลุ่มลูกค้ากลุ่มเป้าหมายให้ได้มากยิ่งขึ้นรวมถึงการผลิตสินค้าประเภทใหม่ ๆ เช่น แผ่นฟิล์มเคลือบออลูมิเนียม แผ่นฟิล์มแบบสปีตพิเศษ เป็นต้น

3.5 บัตรส่งเสริมการลงทุน

บริษัทได้รับบัตรส่งเสริมการลงทุน 3 ฉบับ โดยมีสาระสำคัญ คือ

สิทธิประโยชน์	บัตรส่งเสริมเลขที่ 1321(2)/2545	บัตรส่งเสริมเลขที่ 1287(2)/2546	บัตรส่งเสริมเลขที่ 1159(2)/2548
ประเภทธุรกิจ	แผ่นฟิล์ม PET	แผ่นฟิล์ม PET และ เม็ดพลาสติก PET	แผ่นฟิล์มเคลือบออลูมิเนียม
วันที่ได้รับการส่งเสริม	20 พฤษภาคม 2545	11 มิถุนายน 2546	22 กุมภาพันธ์ 2548

โดยอาศัยข้อกำหนดของพระราชบัญญัติคณะกรรมการการส่งเสริมการลงทุน พ.ศ. 2520 บริษัทได้รับสิทธิประโยชน์ตามมาตรฐานในเรื่องการผลิตและการจัดจำหน่ายแผ่นฟิล์ม โพลีเอสเตอร์/เม็ดพลาสติก และได้รับสิทธิประโยชน์ต่างตามคณะกรรมการกำหนดตามมาตราที่ 25 26 27 28 31 34 35(1) 35(2) 35(3) 36(1) 36(2) และ มาตราที่ 37 โดยบริษัทต้องปฏิบัติตามเงื่อนไขและข้อกำหนดที่ระบุไว้ในบัตรส่งเสริมการลงทุนข้างต้น ทั้งนี้สามารถดูรายละเอียดของสิทธิประโยชน์ของแต่ละมาตราเพิ่มเติมได้ที่ www.boei.go.th

3.6 การประกอบธุรกิจแต่ละสายผลิตภัณฑ์

บริษัทเป็นผู้ผลิต และ จำหน่ายแผ่นฟิล์ม PET ชนิดบาง (thin Polyethylene Terephthalate Film หรือเรียกว่า PET Film) เพื่อส่งออกไปจำหน่ายให้แก่ลูกค้าในต่างประเทศเป็นส่วนใหญ่ โดยเน้นลูกค้าที่ประกอบธุรกิจใน 3 อุตสาหกรรมหลักคือ บรรจุภัณฑ์ อุตสาหกรรม และ อุปกรณ์ไฟฟ้า ซึ่งลูกค้าจะนำแผ่นฟิล์ม PET ของบริษัทไปเป็นส่วนประกอบในการผลิตผลิตภัณฑ์เพื่อจำหน่ายให้แก่ผู้ใช้ต่อไป เช่น ซองบรรจุกาแฟ ซา ขนมขบเคี้ยว ซองบรรจุภัณฑ์สำหรับน้ำยาปรับผ้านุ่ม และผงซักฟอก จนวนหุ้มสายไฟฟ้า ตลอดจนแผ่นฟอยล์สีต่าง ๆ เป็นต้น

3.6.1 ลักษณะของผลิตภัณฑ์

บริษัทเป็นผู้ผลิต และ จำหน่ายแผ่นฟิล์ม PET ชนิดบาง ซึ่งมีความหนาตั้งแต่ 9-50 ไมครอน โดยผลิตมาจาก เม็ดพลาสติก PET หรือ PET Resins แผ่นฟิล์ม PET ชนิดบางที่บริษัทผลิตได้ แบ่งออกเป็นประเภทต่าง ๆ ได้ดังนี้

ก. แผ่นฟิล์มใส (Transparent Film) มี 5 ประเภทคือ

- แบบธรรมดา(Plain)
- แบบมีพื้นผิวเป็นเงา (Corona)
- แบบมีคุณสมบัติยึดติดแน่น และป้องกันการรั่วซึม (High adhesion and barrier film) เพื่อให้วัสดุที่จะนำมาเคลือบสามารถยึดติดได้กับแผ่นฟิล์มได้ดียิ่งขึ้น เช่น การเคลือบด้วยอลูมิเนียม (Metallised film)
- แบบใสพิเศษ (Ultra clear film)
- แบบฟิล์มหลายชั้น (Co-extruded films)

ข. แผ่นฟิล์มแบบขุ่น (Hazy Film)

ค. แผ่นฟิล์มเคลือบอลูมิเนียม (Metallised Film)

3.6.1.1 คุณสมบัติของแผ่นฟิล์ม PET

แผ่นฟิล์ม PET มีลักษณะดังนี้

- เป็นแผ่นใสบาง
- แข็งแรงทนทาน
- มีคุณสมบัติเป็นฉนวน
- มีความเรียบและความเสียดทานน้อย
- ทนทานต่อการฉีกขาดหรือกดกระแทก
- รักษารูปทรงได้ดีในอุณหภูมิระดับต่าง ๆ กัน
- ทนทานต่อความชื้น สารหล่อลื่น และตัวทำละลายได้หลากหลายประเภท
- สามารถป้องกันการซึมของก๊าซต่าง ๆ ได้ดี

นอกจากนี้ แผ่นฟิล์ม PET ยังสามารถดัดแปลงให้มีความยืดหด ความใสความขุ่น หรือ สี รวมทั้งลักษณะผิวต่าง ๆ กันสำหรับวัตถุประสงค์การใช้ที่แตกต่างกัน นอกจากนี้ ยังสามารถผ่านกระบวนการทางเคมีในขั้นตอนการผลิต เพื่อให้สามารถยึดติดแน่นกับสารเคลือบต่าง ๆ ได้

3.6.1.2 ลักษณะการนำไปใช้งาน

แผ่นฟิล์ม PET ชนิดบาง สามารถนำไปใช้งานได้ 3 อุตสาหกรรมหลักดังนี้

1. บรรจุภัณฑ์ (Packaging) : แผ่นฟิล์ม PET ชนิดบาง ประเภทแผ่นฟิล์มใส และแผ่นฟิล์มเคลือบอลูมิเนียม สามารถนำไปใช้เป็นส่วนประกอบชั้นนอกและชั้นกลางของซองบรรจุภัณฑ์ชนิดอ่อนได้ เช่น ซองบรรจุกาแฟชนิดผง ซองบรรจุขนมขบเคี้ยว ซองบรรจุน้ำยาปรับผ้านุ่ม และ ซองบรรจุน้ำยาซักผ้า เป็นต้น
2. อุตสาหกรรม (Industry) : ให้ทำแผ่นฟอยล์สีต่าง ๆ วัสดุหุ้มท่อในระบบปรับอากาศ งานพิมพ์ข้อความหรือรูปภาพลงบนแผ่น การเคลือบผิววัสดุ (lamination)

3. อุปกรณ์ไฟฟ้า (Electrical) : ใช้เป็นวัสดุหุ้มสายไฟ (wire/cable wrap) สายวงจรใน คอมพิวเตอร์ (flexible printed circuits) ตัวเก็บประจุไฟฟ้า(capacitors) และ ฉนวนหุ้มมอเตอร์ (motor insulation).

รายได้ของบริษัทแบ่งตามประเภทอุตสาหกรรมของลูกค้าได้ดังนี้

แผ่นฟิล์ม PET	2546/47		2547/48	
	ล้านบาท	%	ล้านบาท	%
อุตสาหกรรม(Industrial)	440.70	26.78	751.51	23.03
อุปกรณ์ไฟฟ้า(Electrical)	42.47	2.58	102.14	3.13
บรรจุภัณฑ์ (Packaging)	1,162.30	70.64	2,409.31	73.84
รวม	1,645.47	100.00	2,409.31	73.84

3.6.1.3 ผลิตภัณฑ์ที่มีคุณสมบัติคล้ายกับแผ่นฟิล์ม PET

ในการใช้งานบางอย่าง เช่น ในงานทำภาพกราฟิกและสื่อบันทึกภาพและเสียง การใช้แผ่นฟิล์มที่ผลิตจากวัตถุดิบอื่นที่ไม่ใช่แผ่นฟิล์ม PET จะทำให้คุณสมบัติสำคัญ ๆ ที่แผ่นฟิล์ม PET มีขาดหายไป เช่น ความแข็งแรงทนทาน ความมีผิวเรียบ ความใส ความทนทานต่อการขีดข่วน ความทนทานต่อการเปลี่ยนแปลงของอุณหภูมิ และความทนต่อสารเคมี เป็นต้น อย่างไรก็ตาม สำหรับการใช้งานบางอย่าง ซึ่งไม่จำเป็นต้องอาศัยคุณสมบัติพิเศษเหล่านี้ แผ่นฟิล์ม PET จะต้องแข่งกับผลิตภัณฑ์ที่สามารถนำมาใช้ทดแทนได้อีกหลายประเภท ซึ่งมักจะเป็นผลิตภัณฑ์ระดับล่าง ที่ราคาถูกกว่า เช่น แผ่นฟิล์มประเภท พลาสติก PVC, PP และ PE รวมทั้งกระดาษด้วย ซึ่งมักจะใช้งานบรรจุภัณฑ์ และอุตสาหกรรมทั่ว ๆ ไป

แผ่นฟิล์ม BOPP (Biaxially Oriented Polypropylene film) เป็นผลิตภัณฑ์ที่มีคุณสมบัติคล้ายกับแผ่นฟิล์ม PET มากที่สุด โดยพิจารณาในแง่ของคุณสมบัติทางกายภาพและทางกล อย่างไรก็ตาม การใช้แผ่นฟิล์ม PET หรือ แผ่นฟิล์ม BOPP ต่างก็มีข้อดีข้อเสียแตกต่างกันไป โดยการตัดสินใจเลือกแผ่นฟิล์มชนิดใดนั้นจะขึ้นอยู่กับความต้องการใช้เป็นหลัก

การเปรียบเทียบแผ่นฟิล์ม BOPP กับแผ่นฟิล์ม PET

แผ่นฟิล์ม PET จัดได้ว่าเป็นแผ่นฟิล์มที่มีคุณภาพสูงสำหรับอุตสาหกรรมบรรจุภัณฑ์ชนิดอ่อน ซึ่งจะเห็นความแตกต่างได้จากปริมาณการใช้ที่แตกต่างกันของผลิตภัณฑ์ทั้งสองชนิด

คุณสมบัติ	แผ่นฟิล์ม PET	แผ่นฟิล์ม BOPP
ป้องกันการซึมของไอน้ำ	ปานกลาง	ดีเลิศ
ป้องกันการซึมของก๊าซ	ดีเลิศ	ไม่ดี
ความสามารถในการรับกระแสไฟฟ้า	ดีเลิศ	ไม่ดี
ความสามารถในการเปลี่ยนรูปร่างโดยเครื่องจักร	ดีเลิศ	ปานกลาง
ความสามารถในการใช้สำหรับพิมพ์	ดีเลิศ	ปานกลาง
ความเหมาะสมที่ใช้ได้กับโลหะ	ดีเลิศ	ไม่ดี
ความหนาแน่น (gm/cc)	สูง (1.39)	ต่ำ(0.91)
ความแข็งแรง	ดีเลิศ	ปานกลาง
ความสามารถในการรับกับอุณหภูมิที่เปลี่ยนแปลง	ดีเลิศ	ไม่ดี

สำหรับแผ่นฟิล์ม PET หากมีการดึงออกไปทั้งสองด้าน ก็ยังสามารถคงรูปได้ดี ป้องกันการซึมของก๊าซ มีความสามารถในการรับกระแสไฟฟ้าได้ เป็นต้น ในขณะที่แผ่นฟิล์ม BOPP หากมีการดึงออกไปก็จะมีสภาพอ่อนยวบยาบ นอกจากนี้แผ่นฟิล์ม PET ยังสามารถทนทานต่อการเปลี่ยนแปลงของอุณหภูมิได้ดีกว่า จึงมักจะเป็นที่นิยมในตลาดผู้ใช้ที่ไม่ซับซ้อนมากนัก ในประเทศเขตร้อนชื้น แผ่นฟิล์ม PET มักเป็นที่ต้องการเนื่องจากมีคุณสมบัติในการป้องกันความชื้นและการซึมของออกซิเจน นอกจากนี้ยังเป็นที่ยอมรับสำหรับใช้เป็นบรรจุภัณฑ์ของผลิตภัณฑ์ที่ต้องเก็บรักษาความหอม เช่น ชาหรือกาแฟ เป็นต้น

ในอีกด้านหนึ่ง การที่แผ่นฟิล์ม BOPP มีความหนาแน่นต่ำ (0.91 เปรียบเทียบกับ 1.39 ของแผ่นฟิล์ม PET) ทำให้แผ่นฟิล์ม BOPP เป็นทางเลือกที่มีราคาถูกในการใช้ผลิตบรรจุภัณฑ์ อีกทั้งการที่บรรจุภัณฑ์ต้องใช้ประโยชน์จากการที่แผ่นฟิล์ม BOPP มีความหนาแน่นต่ำ ก็สามารถชดเชยคุณสมบัติของมันในเรื่องความหนาแน่นที่ต่ำกว่าแผ่นฟิล์ม PET ไปได้ในระดับหนึ่ง นอกจากนี้ การใช้แผ่นฟิล์ม BOPP ยังเพื่อประโยชน์ในเรื่องการเก็บความร้อนได้ดีกว่าแผ่นฟิล์ม PET อีกด้วย

จากคุณสมบัติของแผ่นฟิล์ม BOPP และ แผ่นฟิล์ม PET ข้างต้น ทำให้ฟิล์มทั้งสองชนิดนี้เป็นที่ต้องการใช้งานแตกต่างกันโดยอาจมีการทดแทนได้บ้างในสัดส่วนที่ไม่เป็นสาระสำคัญ อย่างไรก็ตาม แม้ว่าเมื่อเร็ว ๆ นี้ ราคาขายแผ่นฟิล์ม BOPP จะลดลง ก็ไม่ได้ส่งผลต่อการใช้แผ่นฟิล์ม PET มากนัก แสดงว่าการทดแทนกันระหว่างผลิตภัณฑ์ทั้งสองยังคงค่อนข้างจำกัดอยู่

3.6.2 กลยุทธ์การตลาด

องค์ประกอบสำคัญในการกำหนดกลยุทธ์การตลาดได้แก่

- เสริมสร้างความสามารถในการเข้าถึงตลาดที่มีศักยภาพในการเติบโตและความเป็นผู้นำในทางผลิตแผ่นฟิล์ม PET ชนิดบางที่มีต้นทุนต่ำ
- เสริมสร้างความสามารถในการจัดส่งสินค้าทั่วโลก โดยมุ่งเน้นฐานการผลิตที่สามารถเข้าถึงลูกค้าได้ง่าย ซึ่งจะทำให้จัดส่งผลิตภัณฑ์ได้อย่างมีประสิทธิภาพ
- ผลิตสินค้าหลากหลายประเภทเพิ่มมากขึ้น โดยการลงทุนเพิ่มด้านการปรับปรุงสมรรถนะทางเทคโนโลยีและการวิจัย & พัฒนา (R&D) โดยปัจจุบันนี้บริษัทมีโครงการที่จะผลิตแผ่นฟิล์ม PET ที่เคลือบด้วยอลูมิเนียม
- เสริมความแข็งแกร่งทางการตลาดในแต่ละฐานการผลิตในทำเลต่าง ๆ กัน เพื่อเตรียมพร้อมสำหรับการขยายงานต่อไปในอนาคต

ด้วยแนวทางดังกล่าวข้างต้น บริษัทจึงได้ดำเนินการดังนี้

- การจัดตั้งสายการผลิตแผ่นฟิล์ม 2 สายในประเทศไทยเป็นก้าวแรกสู่ความเป็นผู้นำด้านต้นทุนและการขยายฐานลูกค้าที่หลากหลายขึ้น
- ขยายการผลิตในแนวดิ่ง (Vertical Expansion) ด้วยการติดตั้งสายการผลิตเม็ดพลาสติก PET (Backward Integration) เป็นการช่วยลดต้นทุนของบริษัท
- ขยายการผลิตในแนวระนาบ (Horizontal Expansion) โดยบริษัทมีโครงการที่จะผลิตแผ่นฟิล์มเคลือบอลูมิเนียม เพื่อเพิ่มประเภทของสินค้าให้หลากหลายสนองความต้องการของทั้งลูกค้าได้มากขึ้น

หลังจากการดำเนินการขยายงานดังกล่าวข้างต้นเสร็จสมบูรณ์ บริษัทจะมีรูปแบบการประกอบธุรกิจที่ให้ประโยชน์สูงสุด ด้วยสายการผลิตแผ่นฟิล์ม PET 2 สาย สายการผลิตเม็ดพลาสติก PET 1 สาย และเครื่องเคลือบโลหะ 1 สาย ซึ่งบริษัทคาดว่าจะส่งผลให้บริษัทมีประสิทธิภาพด้านต้นทุนมากที่สุด

- การลงทุนในสายการผลิตแผ่นฟิล์ม PET และสายการผลิตแผ่นฟิล์มเคลือบในประเทศตุรกี เป็นอีกขั้นหนึ่งในการขยายฐานการผลิตให้ใกล้ลูกค้าในแถบยุโรป รัสเซีย ตะวันออกกลาง และแอฟริกาเหนือมากขึ้น ทั้งนี้เมื่อพิจารณาจากประสบการณ์เริ่มแรกในฐานการผลิตใหม่ดังกล่าวตลอดจนสถานะตลาด บริษัทมีโครงการที่จะจัดตั้งสายการผลิตแผ่นฟิล์มเพิ่มขึ้นอีกในระยะต่อไป โดยจะขยายแนว Backward Integration สู่การผลิตเม็ดพลาสติกด้วย ซึ่งจะคล้ายกับฐานการผลิตในประเทศไทย
- เสริมสร้างการแข่งขันของระบบการจัดจำหน่าย โดยจัดให้มีช่องทางการจำหน่ายที่หลากหลายเช่นการจำหน่ายเองและการจำหน่ายผ่านตัวแทนจัดจำหน่ายโดยมีการเสริมสร้างทีมขายให้มีแข็งแกร่งมีประสิทธิภาพ
- ริเริ่มนำเทคนิคการบริหารการผลิต Total Productive Maintenance มาประยุกต์ใช้เพื่อเพิ่มประสิทธิภาพการผลิตให้ดีขึ้น

3.6.3 ช่องทางการจัดจำหน่าย

บริษัทจำหน่ายสินค้าไปยังลูกค้าทั้งในประเทศและต่างประเทศ โดยเน้นไปที่การจำหน่ายต่างประเทศเป็นส่วนใหญ่ คิดเป็นสัดส่วนประมาณร้อยละ 90 ของรายได้จากการจำหน่ายทั้งหมด กลุ่มลูกค้าต่างประเทศของบริษัทสามารถแบ่งเป็นกลุ่มประเทศได้ 3 กลุ่มหลักคือ เอเชีย อเมริกาเหนือ และยุโรป

ในการจำหน่ายทั้งในประเทศและต่างประเทศนั้น บริษัทมีทั้งการจำหน่ายโดยตรงไปยังลูกค้าผู้ใช้สินค้า โดยใช้ทีมงานของบริษัทเองในการติดต่อ และการจำหน่ายผ่านตัวแทนจำหน่าย (Distributor) ในพื้นที่ที่กำหนด เช่น ตัวแทนจำหน่ายในสหรัฐอเมริกาและตัวแทนจำหน่ายในยุโรป เป็นต้น การจำหน่ายผ่านตัวแทนจำหน่ายนั้นมีวัตถุประสงค์เพื่อเป็นการสนับสนุนการจำหน่ายให้แก่บริษัทอีกช่องทางหนึ่ง นอกจากนี้ยังทำให้บริษัทสามารถจำหน่ายสินค้าได้เพิ่มมากขึ้นเนื่องจากตัวแทนจำหน่ายจะอยู่ใกล้กับลูกค้าจึงสามารถให้บริการอย่างใกล้ชิด ส่งสินค้าได้อย่างรวดเร็ว รวมทั้งยังสามารถจำหน่ายไปยังลูกค้ารายเล็กในพื้นที่ดังกล่าวได้เพิ่มมากขึ้น

การจำหน่ายสินค้าผ่านตัวแทนจำหน่ายนั้น บริษัทไม่ต้องเสียค่าธรรมเนียมแต่อย่างใด เนื่องจากการจำหน่ายสินค้าให้กับตัวแทนเหมือนกับจำหน่ายแก่ลูกค้าทั่วไป โดยตัวแทนจะนำไปจำหน่ายต่ออีกทอดหนึ่ง มูลค่าการจำหน่ายให้แก่ลูกค้าต่างประเทศ และ ลูกค้าในประเทศแบ่งได้ดังนี้

ลูกค้า	2546/47		2547/48	
	ล้านบาท	%	ล้านบาท	%
จำหน่ายต่างประเทศ				
เอเชีย	716.53	43.55	1,090.16	33.41
อเมริกาเหนือ	372.54	22.64	820.50	25.15
ยุโรป	351.53	21.36	863.14	26.45
อื่น ๆ	48.35	2.94	126.71	3.88
รวมมูลค่าจำหน่ายต่างประเทศ	1,489.05	90.49	2,900.51	88.89
จำหน่ายในประเทศ	156.42	9.51	362.45	11.11
รวมทั้งหมด	1,645.47	100.00	3,262.96	100.00

มูลค่าการจำหน่ายให้แก่ผู้ใช้สินค้า (End users) และ จำหน่ายให้ตัวแทนจำหน่าย (Distributors)

ลูกค้า	2546/47		2547/48	
	ล้านบาท	%	ล้านบาท	%
ผู้ใช้สินค้า (End users)	770.68	46.84	1,647.04	50.48
ตัวแทนจำหน่าย (Distributors)	874.79	53.16	1,615.92	49.52
รวม	1,645.47	100.00	3,262.96	100.00

3.6.4 สภาวะตลาดและการแข่งขัน

3.6.4.1 ความต้องการในตลาดโลก

ความต้องการแผ่นฟิล์ม PET ในตลาดโลกในปี 2547 มีจำนวน 1.47 ล้านตัน เพิ่มขึ้นจาก 1.10 ล้านตันในปี 2542 หรือคิดเป็นอัตราการเติบโตโดยเฉลี่ยเท่ากับร้อยละ 5.79 ต่อปี ในจำนวนนี้ คาดว่าร้อยละ 80 เป็นความต้องการแผ่นฟิล์มชนิดบาง ภาครัฐกิจที่มีความต้องการแผ่นฟิล์ม PET ชนิดบางมากที่สุด คือ บรรจุก๊าซ ร่องลงมาคือ อุตสาหกรรม และอุปกรณ์ไฟฟ้าตามลำดับ ความต้องการรวมคิดเป็นร้อยละ 70 ในปี 2542 และเพิ่มขึ้นเป็นร้อยละ 85 ในปี 2547 โดยมีอัตราการเติบโตโดยเฉลี่ยร้อยละ 50 ในช่วงปี 2542-2547 ทั้งนี้ อุปกรณ์ไฟฟ้า มีอัตราการเติบโตสูงที่สุด คือ ร้อยละ 83 ร่องลงมาได้แก่ บรรจุก๊าซ ร้อยละ 64 และอุตสาหกรรมร้อยละ 45

ตารางแสดงปริมาณการบริโภคแผ่นฟิล์ม PET ในตลาดโลกจำแนกตามภาคธุรกิจ (หน่วย : พันตัน)

ประเภท	2542		2543		2544		2545		2546		2547	
	ปริมาณ	%	ปริมาณ	%	ปริมาณ	%	ปริมาณ	%	ปริมาณ	%	ปริมาณ	%
สื่อบันทึกข้อมูล	237	21	237	19	210	18	198	15	170	13	110	8
บรรจุภัณฑ์	377	34	419	34	441	37	509	39	526	40	620	42
อุปกรณ์ไฟฟ้า	108	10	139	11	130	11	149	12	162	12	197	13
การพิมพ์	93	8	111	9	96	8	94	7	93	7	115	8
อุตสาหกรรม	292	26	322	26	313	26	342	26	374	28	423	29
รวม	1,106	100	1,228	100	1,190	100	1,293	100	1,325	100	1,465	100

ที่มา : ข้อมูลจากบริษัท

หากจำแนกตามภูมิภาค ความต้องการแผ่นฟิล์ม PET มีจำนวนสูงสุดในทวีปอเมริกาเหนือ ยุโรป ตะวันตก และญี่ปุ่น โดยคิดเป็นร้อยละ 29 ร้อยละ 21 และร้อยละ 20 ของความต้องการของตลาดโลก ในปี 2542 ตามลำดับ และมีสัดส่วนเท่ากับร้อยละ 28 ร้อยละ 21 และร้อยละ 20 ในปี 2543 ตามลำดับ ต่อมาความต้องการของประเทศแถบเอเชียอื่น ๆ ได้เพิ่มขึ้นจนถึงระดับที่สูงกว่าของทวีปยุโรปตะวันตกและญี่ปุ่น ภูมิภาคเอเชียได้กลายเป็นผู้บริโภครายใหญ่เป็นอันดับ 2 ในปี 2544 และเป็นรายใหญ่ที่สุดในปี 2547

ในปี 2547 ความต้องการแผ่นฟิล์ม PET ของประเทศอื่น ๆ ในภูมิภาคเอเชียเท่ากับร้อยละ 30 ของความต้องการของตลาดโลก รองลงมาคือ ทวีปอเมริกา และญี่ปุ่น โดยคิดเป็นร้อยละ 22 และร้อยละ 18 ตามลำดับ

จากการขยายตัวของธุรกิจบรรจุภัณฑ์ อุตสาหกรรม และอุปกรณ์ไฟฟ้า (ด้วยอัตราการเติบโตเฉลี่ย ต่อปีเท่ากับร้อยละ 9.79 ในระหว่างปี 2542-2547) ทำให้มีความต้องการแผ่นฟิล์ม PET ชนิดบางเพิ่ม มากขึ้นตั้งแต่ปี 2542 เป็นต้นมา ความต้องการของประเทศอื่น ๆ ในภูมิภาคเอเชียจึงมีอัตราการเติบโต เฉลี่ยต่อปีเท่ากับร้อยละ 19 ระหว่างปี 2542-2547

ตารางแสดงปริมาณการบริโภคแผ่นฟิล์ม PET ในตลาดโลกจำแนกตามภูมิภาค (หน่วย : พันตัน)

	2542		2543		2544		2545		2546		2547	
	ปริมาณ	%	ปริมาณ	%	ปริมาณ	%	ปริมาณ	%	ปริมาณ	%	ปริมาณ	%
ทวีปอเมริกา	318	29	343	28	309	26	327	25	318	24	329	22
ญี่ปุ่น	221	20	243	20	218	18	221	17	245	18	267	18
เกาหลี	146	13	152	12	161	14	175	14	169	13	164	11
ประเทศเอเชียอื่น	181	16	221	18	243	20	299	23	338	26	436	30
ยุโรปตะวันตก	226	21	255	21	237	20	248	19	226	17	232	16
อื่น ๆ ในตลาดโลก	14	1	15	1	22	2	23	2	29	2	37	3
รวม	1,106	100	1,229	100	1,190	100	1,293	100	1,325	100	1,465	100
ชนิดบาง	896	81	979	80	960	81	1,048	81	1,066	80	1,157	79
ชนิดหนา	210	19	250	20	230	19	245	19	259	20	308	21

ที่มา : ข้อมูลจากบริษัท

3.6.4.2 ปริมาณการผลิตในตลาดโลก

กำลังการผลิตแผ่นฟิล์ม PET ของโลกในปี 2547 เท่ากับ 1.84 ล้านตัน เพิ่มขึ้นจาก 1.45 ล้าน ตันในปี 2542 หรือคิดเป็นอัตราการเติบโตโดยเฉลี่ยร้อยละ 4.8 กำลังการผลิตแผ่นฟิล์ม PET ชนิดบาง คาดว่าจะเท่ากับ 1.4 ล้านตันในปี 2547 หรือคิดเป็นประมาณร้อยละ 77 ของแผ่นฟิล์มทั้งหมด ตั้งแต่ปี 2542 เป็นต้นมา มีการเคลื่อนย้ายการผลิตมุ่งสู่ตลาดเอเชีย (ไม่รวมญี่ปุ่นและเกาหลี) มากขึ้น โดยกำลัง การผลิตในตลาดอื่น ๆ โดยส่วนใหญ่ไม่มีการเปลี่ยนแปลง

ตารางแสดงกำลังการผลิตแผ่นฟิล์ม PET ในตลาดโลกจำแนกตามประเภทของแผ่นฟิล์ม (หน่วย : พันตัน)

ประเภทของแผ่นฟิล์ม PET	2542		2543		2544		2545		2546		2547	
	ปริมาณ	%	ปริมาณ	%	ปริมาณ	%	ปริมาณ	%	ปริมาณ	%	ปริมาณ	%
ชนิดบาง	1,088	75	1,089	73	1,099	74	1,157	75	1,217	75	1,415	77
ชนิดหนา	364	25	409	27	395	26	395	25	395	25	424	23
รวม	1,452	100	1,498	100	1,494	100	1,552	100	1,612	100	1,839	100

ที่มา : ประมาณการอุตสาหกรรม

แผ่นฟิล์มชนิดบาง : < 36 ไมครอน แผ่นฟิล์มชนิดหนา : > 36 ไมครอน

หากจำแนกตามภูมิภาค ประเทศเอเชียอื่นมีกำลังการผลิตแผ่นฟิล์ม PET สูงสุดในปี 2547 โดยคิดเป็นร้อยละ 39.50 ของกำลังการผลิตทั้งหมดทั่วโลก รองลงมาได้แก่ เกาหลี และทวีปอเมริกา คิดเป็นร้อยละ 16.14 และร้อยละ 16.10 ตามลำดับ นอกจากนี้ ระหว่างปี 2542-2547 ประเทศเอเชียอื่นยังเป็นภูมิภาคที่มีอัตราการเติบโตของกำลังการผลิตแผ่นฟิล์ม PET สูงที่สุด โดยมีอัตราการเติบโตร้อยละ 87 เนื่องจากมีผู้ผลิตรายใหม่เพิ่มขึ้น สายการผลิตเพิ่มขึ้น และการขยายกำลังการผลิตในประเทศอินเดีย จีน และประเทศกำลังพัฒนาบางรายในเอเชีย เพื่อสนองความต้องการที่เพิ่มขึ้นในภูมิภาคนี้

ตารางแสดงกำลังการผลิตแผ่นฟิล์มชนิดบางและชนิดหนาในตลาดโลก (หน่วย : พันตัน)

	2542	2543	2544	2545	2546	2547
อเมริกา						
- แผ่นฟิล์มชนิดบาง	157.5	173.6	171.5	168.7	188.5	192.4
- แผ่นฟิล์มชนิดหนา	86.7	113.0	106.8	106.8	99.7	103.0
รวม	244.2	286.6	278.3	275.5	288.2	295.4
เปรียบเทียบกับกำลังการผลิตของโลก (%)	16.82	19.13	18.63	17.75	17.87	16.1
ญี่ปุ่น						
- แผ่นฟิล์มชนิดบาง	179.0	179.5	177.5	198.0	181.5	179.4
- แผ่นฟิล์มชนิดหนา	86.0	87.0	77.0	77.0	96.0	101.0
รวม	265.0	266.5	254.5	275.0	277.5	280.4
เปรียบเทียบกับกำลังการผลิตของโลก (%)	18.25	17.79	17.03	17.72	17.21	15.3
เกาหลี						
- แผ่นฟิล์มชนิดบาง	243.0	254.7	244.3	250.8	255.6	253.9
- แผ่นฟิล์มชนิดหนา	51.0	47.4	55.0	55.0	43.0	43.0
รวม	294.0	302.1	299.3	305.8	298.6	296.9
เปรียบเทียบกับกำลังการผลิตของโลก (%)	20.25	20.17	20.03	19.70	18.52	16.1
ประเทศเอเชียอื่น						
- แผ่นฟิล์มชนิดบาง	325.3	303.8	330.8	372.4	430.3	622.4
- แผ่นฟิล์มชนิดหนา	63.2	77.0	73.6	73.6	87.0	104.1
รวม	388.5	380.8	404.4	446.0	517.3	726.5
เปรียบเทียบกับกำลังการผลิตของโลก (%)	26.75	25.42	27.07	28.74	32.08	39.5
ยุโรปตะวันตก						
- แผ่นฟิล์มชนิดบาง	160.6	152.0	158.3	152.8	147.7	152.8
- แผ่นฟิล์มชนิดหนา	61.1	67.4	69.2	69.2	62.0	59.2
รวม	221.7	219.4	227.5	222.0	209.7	212.0
เปรียบเทียบกับกำลังการผลิตของโลก (%)	15.27	14.65	15.23	14.30	13.01	11.5

	2542	2543	2544	2545	2546	2547
ประเทศอื่น ๆ						
- แผ่นฟิล์มชนิดบาง	22.7	25.2	16.6	14.3	13.5	14.2
- แผ่นฟิล์มชนิดหนา	16.1	17.5	13.4	13.4	7.6	13.7
รวม	38.8	42.7	30.0	27.7	21.1	27.9
เปรียบเทียบกับกำลังการผลิตของโลก (%)	2.67	2.85	2.01	1.78	1.31	1.5
กำลังการผลิตของโลก	1,452.2	1,498.1	1,494.0	1,552.0	1,612.4	1,839.1

ที่มา : ข้อมูลจากบริษัท

หมายเหตุประกอบตาราง : อเมริกา : ทวีปอเมริกา
ประเทศเอเชียอื่น : ประเทศในทวีปเอเชีย ยกเว้นประเทศญี่ปุ่นและเกาหลี
ยุโรปตะวันตก : ประเทศในทวีปยุโรปตะวันตก
ประเทศอื่น : ประเทศในทวีปยุโรปที่ไม่อยู่ในยุโรปตะวันตก ประเทศในทวีป
แอฟริกา ประเทศออสเตรเลีย และนิวซีแลนด์

3.6.4.3 ภาวะอุตสาหกรรม

การแข่งขันในตลาดโลก

ในปัจจุบัน มีผู้ผลิตแผ่นฟิล์ม PET ที่สำคัญ ๆ สามารถแบ่งได้เป็น 3 กลุ่มตามขนาดของกำลังการผลิตคือ

- (1) กลุ่มผู้ผลิตรายใหญ่ของโลก ซึ่งมีกำลังการผลิตมากกว่า 100,000 ตันต่อปี เช่น Dupont-Teijin, Mitsubishi และ Toray เป็นต้น
- (2) กลุ่มผู้ผลิตขนาดกลาง ซึ่งมีกำลังการผลิตระหว่าง 50,000 - 100,000 ตันต่อปี เช่น Kolon, Polyplex, SKC Cifu และ Jindal เป็นต้น และ
- (3) กลุ่มผู้ผลิตขนาดเล็กในแต่ละประเทศ ซึ่งมีกำลังการผลิตน้อยกว่า 50,000 ตันต่อปี

ในอดีตที่ผ่านมา สื่อบันทึกข้อมูลแบบแม่เหล็ก (Magnetic Media) มีความต้องการสูง ผู้ผลิตรายใหญ่จึงให้ความสำคัญกับการผลิตสำหรับ Magnetic Media นี้มากกว่าชนิดอื่น และจากประสบการณ์และความชำนาญในการผลิตที่มีมานาน จึงทำให้การแข่งขันสำหรับ Magnetic Media จะจำกัดอยู่แต่กลุ่มผู้ผลิตรายใหญ่เท่านั้น

สำหรับแผ่นฟิล์ม PET ประเภทอื่นรวมถึงชนิดบางนั้นก็จะเป็นการแข่งขันสำหรับผู้ผลิตทุกกลุ่ม เนื่องจากเป็นแผ่นฟิล์มที่มีความต้องการเพิ่มขึ้นทุกปี โดยเฉพาะแผ่นฟิล์ม PET ชนิดบางที่ใช้ในธุรกิจบรรจุภัณฑ์ อุตสาหกรรม และ อุปกรณ์ไฟฟ้า ที่มีอัตราการเติบโตของความต้องการสูง จึงทำให้ผู้ผลิตขนาดเล็กและขนาดกลาง (ซึ่งรวมถึงกลุ่มโพลีเพล็กซ์) ขยายกำลังการผลิตเพื่อตอบสนองความต้องการของกลุ่มธุรกิจ 3 ประเภทดังกล่าว ดังนั้นในอนาคตคาดว่า กลุ่มผู้ผลิตขนาดกลางและผู้ผลิตรายย่อยในแต่ละประเทศบางราย จะเริ่มมีส่วนแบ่งตลาดเพิ่มขึ้นเนื่องจากการเพิ่มกำลังการผลิตให้สูงขึ้น

การแข่งขันในประเทศ

ตลาดแผ่นฟิล์ม PET ในประเทศไทยมีขนาดเล็ก โดยบริษัทประมาณการว่าในปัจจุบันความต้องการภายในประเทศเท่ากับ 13,000 ตันต่อปีและจะมีอัตราเติบโตร้อยละ 10 ต่อปี และโดยในอดีตที่ผ่านมาผู้ผลิตแผ่นฟิล์มในประเทศมุ่งเน้นการผลิตไปที่สายการผลิตแผ่นฟิล์ม BOPP เป็นหลัก ส่วนการผลิตแผ่นฟิล์ม PET และแผ่นฟิล์มประเภทอื่น ๆ นั้น จะเป็นส่วนน้อย ในส่วนของบริษัทนั้น บริษัทได้มุ่งเน้นไปที่การผลิตแผ่นฟิล์ม PET เพียงอย่างเดียวด้วยกำลังการผลิตเริ่มต้น 15,000 ตันต่อปีและมีการขยายกำลังการผลิตจนเป็น 48,000 ตันต่อปีในปัจจุบัน ซึ่งบริษัทจัดเป็นผู้ผลิตแผ่นฟิล์ม PET ที่มีกำลังการผลิตสูงที่สุดในประเทศ พิจารณาได้จากกำลังการผลิตของผู้ผลิตแผ่นฟิล์มต่าง ๆ ในประเทศไทยดังนี้

(หน่วย: ตันต่อปี)

สายการผลิต (ตันต่อปี)	บริษัท ไทยฟิล์มอินดัสตรีส์ จำกัด (มหาชน)	บริษัท เอ. เจ. พลาสท์ จำกัด (มหาชน)	บริษัท
แผ่นฟิล์ม BOPP	100,000	36,000	-
แผ่นฟิล์ม PET	3,500	28,500 *	48,000
แผ่นฟิล์ม CPP	3,500	-	-
แผ่นฟิล์ม Metallised	7,000	6,000	-
แผ่นฟิล์มเคลือบอื่น ๆ	3,500	-	-
รวม	117,500	70,500	48,000

ที่มา: www.ajplast.com

* คาดว่ามีการเพิ่มกำลังการผลิตจากไตรมาสที่ 3 เป็นต้นมา

ในปี 2545 กำลังการผลิตแผ่นฟิล์ม PET ของประเทศไทยทั้งหมดเท่ากับประมาณ 12,000 ตัน และเพิ่มขึ้นเป็น 51,000 ตันในปลายปี 2546 และเพิ่มขึ้นเป็น 80,000 ตันในปัจจุบัน ทั้งนี้เนื่องจากผู้ผลิตบางราย เช่น บริษัท เอ. เจ. พลาสท์ จำกัด (มหาชน) ได้เล็งเห็นถึงการขยายตัวของอุตสาหกรรมแผ่นฟิล์ม PET จึงได้ทำการขยายกำลังการผลิตในสายการผลิตแผ่นฟิล์ม PET เพิ่มขึ้น อย่างไรก็ตาม บริษัท คาดว่าการเพิ่มกำลังการผลิตของผู้ผลิตในประเทศจะไม่ส่งผลกระทบต่อบริษัทอย่างมีนัยสำคัญแต่อย่างใด เพราะกลุ่มลูกค้าหลักของบริษัทกับผู้ผลิตรายอื่นในประเทศเป็นคนละกลุ่มกัน กล่าวคือ บริษัทมุ่งเน้นไปที่การส่งออกไปจำหน่ายยังต่างประเทศ ในขณะที่ผู้ผลิตรายอื่นจะเน้นการจำหน่ายในประเทศมากกว่า

ตารางแสดงมูลค่าการส่งออกของบริษัทเทียบกับบริษัทอื่น

	เม.ย. 45-มี.ค. 46		เม.ย. 46-มี.ค. 47		เม.ย. 47-มี.ค. 48	
	ล้านบาท	%	ล้านบาท	%	ล้านบาท	%
PTL	0	0.00	1,489	95.5	2,396	95.54
ประเทศอื่น ๆ	3	100.00	69	4.5	112	4.46
รวม	3	100.00	1,558	100	2,508	100

ที่มา : กรมศุลกากร (มีข้อมูลถึงเพียงวันที่ 31 มกราคม 2548)

บทสรุปอุตสาหกรรมการผลิตแผ่นฟิล์ม PET

อุตสาหกรรมการผลิตแผ่นฟิล์ม PET มีอัตราการขยายตัวอย่างต่อเนื่องนับจากอดีตจนถึงปัจจุบันและมีแนวโน้มที่จะยังคงขยายตัวต่อไปในอนาคต โดยในระยะเวลา 5 ปีที่ผ่านมา ปัจจัยหลักที่เป็นตัวผลักดันให้อุตสาหกรรมการผลิตแผ่นฟิล์ม PET มีอัตราการขยายตัวอย่างต่อเนื่องก็คืออัตราการขยายตัวของธุรกิจบรรจุภัณฑ์ ธุรกิจอุตสาหกรรมและธุรกิจอุปกรณ์ไฟฟ้าในขณะเดียวกันผู้ผลิตแผ่นฟิล์ม PET ก็ได้เพิ่มอัตราการใช้กำลังการผลิตและ/หรือกำลังการผลิตเพื่อตอบสนองต่อความต้องการใช้แผ่นฟิล์ม PET ที่เพิ่มขึ้น โดยในช่วงระหว่างปี 2542 - 2547 อัตราการใช้กำลังการผลิตแผ่นฟิล์ม PET เฉลี่ยทั่วโลกคิดเป็นร้อยละ 82 - 91 ของกำลังการผลิตที่เครื่องจักรสามารถผลิตได้ ซึ่งอัตราการใช้กำลังการผลิต ณ ระดับนั้นนับว่าเป็นอัตราการใช้กำลังการผลิตในระดับสูงและเกือบจะเต็มกำลังการผลิตสูงสุดที่เครื่องจักรจะสามารถผลิตได้ ทั้งนี้เพราะในทางปฏิบัติจริงนั้น ผู้ผลิตบางรายจะมีกำลังการผลิตจริงต่ำกว่าที่ระบุไว้ในเครื่องจักร (nameplate capacity) เนื่องจากเครื่องจักรมีอายุมาก ผ่านการใช้งานมายาวนาน ทำให้มีการสึกหรอของเครื่องจักรในขณะที่ยังผลิตบางรายก็จะมีกำลังผลิตจริงสูงกว่าที่ระบุไว้ในเครื่องจักร กล่าวคือผู้ผลิตกลุ่มนี้สามารถทำให้อัตราการใช้กำลังการผลิตสูงกว่าร้อยละ 100 ทั้งนี้เนื่องจากผู้ผลิตกลุ่มนี้มีการใช้เครื่องจักรใหม่ที่ทันสมัย มีความรู้ความชำนาญและมีประสบการณ์ในการผลิตแผ่นฟิล์ม PET มายาวนาน จากการที่อัตราการใช้กำลังการผลิตมีอัตราเข้าใกล้อัตราการผลิตสูงสุด ทำให้ผู้ผลิตบางรายเริ่มขยายกำลังการผลิตเพื่อตอบสนองต่อความต้องการที่เพิ่มมากขึ้น

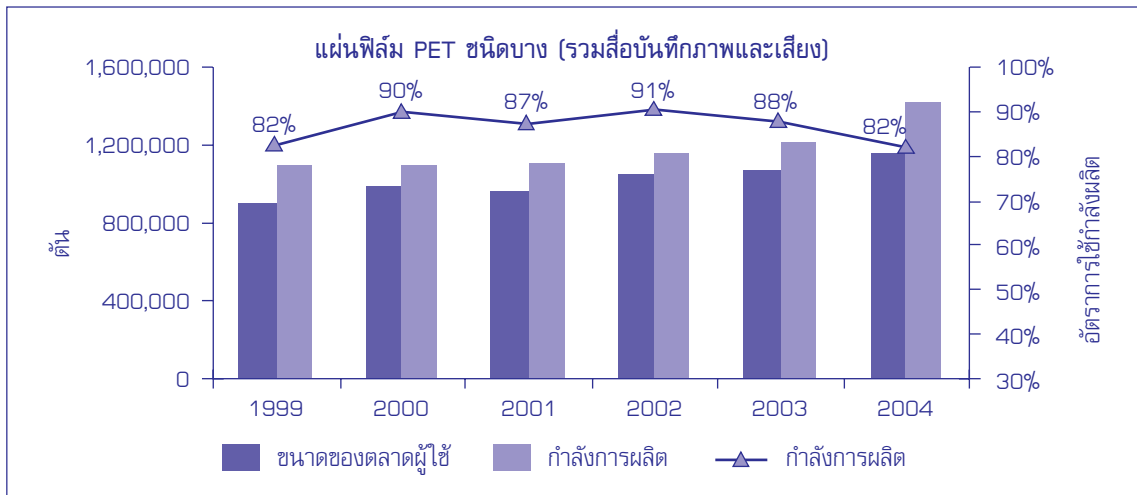

แม้ว่าความต้องการแผ่นฟิล์ม PET จะมีอัตราการเพิ่มขึ้นอยู่ตลอดเวลา แต่ผู้ผลิตรายใหม่ที่ต้องการจะเข้ามาดำเนินธุรกิจนี้อุตสาหกรรมนี้ก็ไม่สามารถเข้ามาประกอบการแข่งขันได้ง่าย ทั้งนี้เพราะอุตสาหกรรมการผลิตแผ่นฟิล์ม PET เป็นอุตสาหกรรมที่ต้องใช้ความรู้ ทักษะและความชำนาญในการผลิตแผ่นฟิล์ม PET ให้ได้ตามขนาดมาตรฐานและรายละเอียดปลีกย่อยที่ลูกค้ากำหนด ความสามารถในการบริหารจัดการ (project management skills) ที่มีประสิทธิภาพ เพื่อลดต้นทุน (cost effective) ก็เป็นอีกหนึ่งปัจจัยที่จะทำให้ธุรกิจสามารถดำรงอยู่และแข่งขันได้ รวมไปถึงการขยายกำลังการผลิตให้มีขนาดใหญ่ที่จะช่วยในเรื่องของการประหยัดต่อขนาด (economy of scale)

กลุ่มโพลีเพิลิกซ์ นับเป็นกลุ่มที่มีประสบการณ์ในอุตสาหกรรมการผลิตแผ่นฟิล์ม PET ยาวนานกว่า 17 ปี มีความแข็งแกร่ง จากการที่มีการขยายกำลังการผลิตอย่างต่อเนื่อง มีความสามารถในการบริหารจัดการที่มีประสิทธิภาพ มีการจัดส่งสินค้า โดยมุ่งเน้นฐานการผลิตที่สามารถเข้าถึงลูกค้าได้ง่าย ซึ่งจะทำให้การจัดส่งผลิตภัณฑ์ที่มีประสิทธิภาพ โดยกลุ่มโพลีเพิลิกซ์มีการแบ่งแยกตลาดอย่างชัดเจนระหว่างบริษัทในกลุ่ม เช่น PTL ที่ตั้งอยู่ในประเทศไทย จะดูแลให้บริการกลุ่มลูกค้าในลูกค้าในประเทศไทยและประเทศในแถบเอเชียตะวันออก จีน และ เอเชียตะวันออกเฉียงใต้ และ อเมริกา PE ที่อยู่ในระหว่างการจัดตั้ง ซึ่งเมื่อแล้วเสร็จจะให้บริการกลุ่มลูกค้าในยุโรป ตะวันออกกลาง และ รัสเซีย/ซีไอเอส

การมุ่งเน้นไปที่กลุ่มประเทศที่มีความต้องการบริโภคสูง และ เน้นไปยังกลุ่มธุรกิจ บรรจภัณฑ์ อุตสาหกรรม และอุปกรณ์ไฟฟ้า ซึ่งมีอัตราเติบโตของการสูง ทั้งหมดนี้ส่งผลให้กลุ่มโพลีเพิลิกซ์เป็นผู้ผลิตแผ่นฟิล์มชนิดบางที่มีขนาดใหญ่เป็นอันดับ 5 ของโลก (ไม่รวมกำลังผลิต magnetic media) ทั้งนี้คาดว่าเมื่อรวมกับกำลังการผลิตของโรงงานแห่งใหม่ที่ประเทศตุรกีแล้วจะทำให้กลุ่มบริษัทโพลีเพิลิกซ์จะเป็นรายใหญ่อันดับ 4 ของโลก (ไม่รวมกำลังผลิต magnetic media)

สำหรับปัญหาเรื่องมาตรการทางภาษีเกี่ยวกับภาษีการทุ่มตลาด (Anti Dumping) นั้น ในอดีตที่ผ่านมา บริษัทแม่ในประเทศอินเดียเคยเผชิญกับมาตรการดังกล่าวมาก่อนทั้งจากสหภาพยุโรปและประเทศสหรัฐอเมริกา ทำให้ทราบถึงสาเหตุ วิธีการตรวจสอบของสหภาพยุโรปและสหรัฐอเมริกา และวิธีการแก้ไขปัญหาดังกล่าว จึงได้ดำเนินการแก้ไขจนทำให้ในปัจจุบันนี้ ประเทศสหรัฐอเมริกาได้กำหนดภาษีที่ร้อยละ 0 เป็นระยะเวลาตามที่กำหนดในมาตรการภาษีการทุ่มตลาดกับบริษัทแม่แล้ว สำหรับบริษัทนั้น โอกาสที่สหภาพยุโรปจะนำมาตรการนี้มาใช้กับบริษัทจะไม่เกิดขึ้นเนื่องจากการสอบสวนจะใช้ระยะเวลาประมาณ 12-16 เดือน ซึ่งเมื่อถึงเวลานั้นการจำหน่ายไปยังลูกค้าในกลุ่มประเทศสหภาพยุโรปก็จะอยู่ภายใต้ความรับผิดชอบของโรงงานที่ประเทศตุรกีแล้ว ส่วนการจำหน่ายไปยังประเทศสหรัฐอเมริกานั้นบริษัทก็ได้จัดให้มีการติดตามและควบคุมราคาจำหน่ายสินค้าอย่างใกล้ชิด ซึ่งตั้งแต่เริ่มดำเนินการตั้งแต่วันที่เดือนเมษายน 2546 เป็นต้นมาบริษัทยังไม่เคยถูกดำเนินมาตรการทางภาษีแต่อย่างใด

สำหรับอุตสาหกรรมการผลิตแผ่นฟิล์ม PET ในอนาคตนั้นคาดว่า

- ภายในอีก 2 ปีข้างหน้าจะมีกำลังการผลิตใหม่เพิ่มมากขึ้นจากประเทศกำลังพัฒนาในทวีปเอเชีย ส่วนในทวีปยุโรป สหรัฐอเมริกา หรือ ญี่ปุ่น/เกาหลี คาดว่าจะไม่มีเพิ่มกำลังการผลิตใหม่ และกำลังการผลิตขนาดใหญ่ดังเช่นที่เกิดขึ้นเมื่อราวสิบปีก่อนน่าจะไม่มีเกิดขึ้นเช่นกัน

- ผู้ผลิตจากประเทศจีนจะเข้ามาสู่อุตสาหกรรมการผลิตแผ่นฟิล์ม PET มากขึ้น แต่คาดว่าจะเป็นการผลิตเพื่อตอบสนองความต้องการภายในประเทศเป็นหลัก ทั้งนี้เพราะความต้องการใช้แผ่นฟิล์ม PET ในประเทศจีนมีสูง ประกอบกับทักษะ ความชำนาญและประสบการณ์ ของผู้ผลิตแผ่นฟิล์ม PET ในประเทศจีนยังมีจำกัด ทำให้ยังมีต้นทุนการผลิตที่ยังไม่สามารถแข่งขันได้ในระดับโลก ซึ่งคาดการณ์ว่าผู้ผลิตในประเทศจีนจะต้องใช้เวลาระยะหนึ่งเพื่อพัฒนาเพิ่มศักยภาพให้สามารถแข่งขันในระดับโลกได้
- การขึ้นลงตามวงจรโดยธรรมชาติของอุตสาหกรรมนี้ยังคงมีอยู่ แต่จะไม่รุนแรงเท่ากับเมื่อปี 2538 ที่ผ่านมา
- กลุ่มผู้ผลิตขนาดใหญ่ของโลก ซึ่งปัจจุบันมีส่วนแบ่งตลาดรวมเท่ากับร้อยละ 45 คาดว่าจะยังคงมีบทบาทต่อไป แม้ว่าจะมีส่วนแบ่งตลาดค่อย ๆ ลดลง การที่บริษัทเหล่านี้ประสบปัญหาจากขนาดของตลาดที่ลดลงรวมถึงตลาดผู้ใช้ในประเทศมีการเติบโตลดลง ซึ่งจะทำให้ความสามารถในการปรับปรุงศักยภาพของการผลิตแผ่นฟิล์มลดลงไปด้วย ทั้งนี้ การลดต้นทุนการผลิตโดยวิธีการซื้อกิจการและการร่วมทุนกับกิจการในประเทศในทวีปเอเชียที่มีต้นทุนต่ำ การปรับปรุงกำลังการผลิต และการเน้นผลิตภัณฑ์เฉพาะกลุ่มลูกค้า (niche products) ที่มีการใช้เทคโนโลยีสูงอย่างต่อเนื่อง ล้วนแล้วแต่จะเป็นกลยุทธ์ที่สำคัญสำหรับกิจการ
- การที่อุตสาหกรรมนี้หันมาเน้นตลาดทวีปเอเชียมากขึ้น จะสร้างแรงกดดันในการแข่งขันมากขึ้นในอนาคต
- ความต้องการผลิตภัณฑ์ยังคงมีแนวโน้มที่จะขยายตัวในอัตราระหว่างร้อยละ 5-10 ในธุรกิจบรรจุภัณฑ์อุตสาหกรรม และอุปกรณ์ไฟฟ้า

3.6.5 การผลิตผลิตภัณฑ์

3.6.5.1 การผลิต

บริษัทมีโรงงานตั้งอยู่ เลขที่ 60/24 หมู่ที่ 3 นิคมอุตสาหกรรมสยามอีสเทิร์นอินดัสเตรียลพาร์ค จังหวัดระยอง บนพื้นที่ทั้งหมด 28 ไร่ 50.9 ตารางวา เพื่อให้สามารถควบคุมคุณภาพและความพอเพียงตลอดจนต้นทุนของวัตถุดิบได้ บริษัทได้จัดตั้งสายการผลิตเม็ดพลาสติก PET อันเป็นการขยายกิจการแบบ Backward Integration โดยกำลังการผลิตส่วนที่หนึ่งซึ่งมีกำลังการผลิต 20 ตันต่อวันได้เริ่มผลิตแล้วสำหรับกำลังการผลิตส่วนที่สอง ซึ่งเป็นกระบวนการแบบต่อเนื่องเริ่มการผลิตในเดือนกุมภาพันธ์ 2548

3.6.5.2 กำลังการผลิต

บริษัทมีสายการผลิตแผ่นฟิล์ม PET สองสายการผลิต สายการผลิตที่หนึ่ง มีกำลังการผลิตเท่ากับ 24,000 ตันต่อปี เริ่มเปิดดำเนินการผลิตเมื่อวันที่ 2 เมษายน 2546 และสายการผลิตที่สอง ซึ่งมีกำลังการผลิต 24,000 ตันต่อปีเช่นกัน เริ่มดำเนินการผลิตเมื่อวันที่ 12 พฤศจิกายน 2546 กำลังการผลิตของกลุ่มโพลีเอทิลีนทั้งในปัจจุบันและที่คาดการณ์ ณ วันที่ 31 มีนาคม 2549 จะเป็นดังนี้

	กำลังการผลิต (ตันต่อปี)	
	ปัจจุบัน	คาดการณ์ ณ 31 มี.ค. 49
ก) แผ่นฟิล์ม PET		
อินเดีย	20,000	20,000
ไทย	39,000	48,000
ตุรกี	-	24,000
กำลังการผลิตรวม	59,000	92,000
ข) เม็ดพลาสติก PET		
อินเดีย	20,000	20,000
ไทย	52,500	52,500
ตุรกี	-	-
กำลังการผลิตรวม	72,500	72,500
ค) แผ่นฟิล์มเคลือบ		
อินเดีย	4,800	4,800
ไทย	-	7,500
ตุรกี	-	5,000
กำลังการผลิตรวม	4,800	17,300

ในปี 2546/47 บริษัทสามารถผลิตแผ่นฟิล์ม PET ได้เท่ากับ 23,360 ตัน คิดเป็นอัตราการใช้กำลังการผลิตเท่ากับร้อยละ 96.46 (กำลังการผลิตที่ 24,217 ตันต่อปี) ปริมาณการผลิตแผ่นฟิล์ม PET ของบริษัทเพิ่มขึ้นเป็น 38,199 ตัน หรือคิดเป็นอัตราการใช้กำลังการผลิตเท่ากับร้อยละ 97.95 (กำลังการผลิตที่ 39,000 ตันต่อปี)

(หน่วย : ตัน)

	2546/47	2547/48
กำลังการผลิตเต็มที่	24,217	39,000
ปริมาณการผลิตจริง	23,360	38,199
อัตราการใช้กำลังการผลิต (%)	96.46	97.95

3.6.5.3 วัตถุดิบที่สำคัญในการผลิต

เม็ดพลาสติก PET

เม็ดพลาสติก PET (polyethylene terephthalate resin) เป็นวัตถุดิบสำคัญในการผลิตแผ่นฟิล์ม PET ตั้งแต่เริ่มดำเนินการเป็นต้นมา บริษัทซื้อเม็ดพลาสติก PET ส่วนใหญ่จากผู้จำหน่าย 2 รายที่ไม่มีความเกี่ยวข้องหรือความสัมพันธ์ใด ๆ กับผู้ถือหุ้นใหญ่ของบริษัท แต่ทั้ง 2 รายจัดอยู่ในกลุ่มเดียวกัน ซึ่งเป็นกลุ่มธุรกิจที่มีความสัมพันธ์อันดีและยาวนานกับกลุ่มโพลีเพลิกซ์ จากการที่สั่งซื้อในปริมาณมากทำให้บริษัทมีอำนาจในการต่อรองและสามารถซื้อได้ในราคาที่ถูกลงกว่าการซื้อจากผู้จำหน่ายหลายรายในปริมาณที่น้อยในแต่ละราย

ในบางครั้ง บริษัทมีการนำเข้าเม็ดพลาสติก PET จากประเทศเอเชียอื่นด้วย ตารางต่อไปนี้แสดงมูลค่าการซื้อเม็ดพลาสติก PET ในปี 2546/47 และ ปี 2547/48

	2546/47		2547/48	
	ตัน	%	ตัน	%
ซื้อจากในประเทศ	23,659.45	99.10	31,428.10	88.78
ซื้อจากต่างประเทศ	213.20	0.90	3,970.54	11.22
รวม	23,872.65	100.0	35,398.64	100.00

Purified Terephthalic Acid (PTA) และ Mono Ethylene Glycol (MEG)

อย่างไรก็ตาม ในปี 2547/48 บริษัทจะเริ่มดำเนินการสายการผลิตเม็ดพลาสติก PET เพื่อใช้ในการผลิตแผ่นฟิล์มของตนเองได้ทั้งหมด วัตถุดิบที่สำคัญที่ใช้ในการผลิตเม็ดพลาสติก PET คือ Purified Terephthalic Acid (PTA) และ Mono Ethylene Glycol (MEG). และเพื่อให้การจัดหาวัตถุดิบเป็นไปอย่างสม่ำเสมอและต่อเนื่อง บริษัทจึงได้จัดทำสัญญาซื้อขายระยะยาว โดยสำหรับ PTA จะซื้อจากผู้ขายภายในประเทศ และ MEG จะนำเข้าจากต่างประเทศ โดยผู้จำหน่ายทั้ง 2 รายจะต้องจัดหาวัตถุดิบตามความต้องการทั้งหมดของบริษัทให้บริษัทตามปริมาณและราคาที่กำหนดไว้ในสัญญาดังกล่าวตลอดอายุของสัญญาซึ่งสิ้นสุดเดือนธันวาคม 2550

3.6.5.4 ผลกระทบต่อสิ่งแวดล้อม

เนื่องจากแผ่นฟิล์ม PET และเม็ดพลาสติก PET เป็นวัสดุที่สามารถนำกลับมาใช้ใหม่ได้ ดังนั้นกระบวนการผลิตของบริษัทจึงไม่ส่งผลกระทบต่อสิ่งแวดล้อมแต่อย่างใด

ตั้งแต่เริ่มดำเนินการผลิตเมื่อเดือนมีนาคม 2546 บริษัทไม่เคยมีประวัติกระทำผิดกฎหมายหรือข้อพิพาทเกี่ยวกับสิ่งแวดล้อม และได้รับการตรวจสอบจากกรมโรงงานอุตสาหกรรมอย่างสม่ำเสมอ ซึ่งผลการตรวจสอบสรุปได้ว่า กระบวนการผลิตของบริษัทมิได้ก่อให้เกิดมลภาวะ นอกจากนี้ บริษัทยังได้รับมาตรฐาน ISO 14001:1996 ด้านการจัดการคุณภาพสิ่งแวดล้อม (Environment Management System) เมื่อวันที่ 21 พฤษภาคม 2547

4. ปัจจัยความเสี่ยง

ก่อนตัดสินใจลงทุนซื้อหุ้นสามัญของบริษัท ผู้ลงทุนควรพิจารณาข้อมูลเกี่ยวกับปัจจัยความเสี่ยงตามที่ระบุไว้ในส่วนนี้และข้อมูลทั้งหมดที่อยู่ในเอกสารฉบับนี้อย่างรอบคอบ อย่างไรก็ตาม นอกเหนือจากปัจจัยความเสี่ยงดังกล่าวแล้ว ยังมีความเสี่ยงอื่น ๆ ที่อาจมีผลกระทบต่อผลการดำเนินงานของบริษัทซึ่งเป็นความเสี่ยงที่ยังไม่อาจคาดการณ์ได้ ปัจจัยเสี่ยงที่สำคัญประกอบด้วย

4.1 ความเสี่ยงเกี่ยวกับวงจรอุตสาหกรรม (Industry Cycle)

วงจรอุตสาหกรรมของอุตสาหกรรมแผ่นฟิล์ม PET จะขึ้นอยู่กับผลต่างของราคาแผ่นฟิล์ม PET กับราคาของ PTA และ MEG ซึ่งเป็นวัตถุดิบที่สำคัญในการผลิตแผ่นฟิล์ม PET หากช่วงระยะเวลาใดมีความต้องการแผ่นฟิล์มสูงก็จะทำให้ผลต่างของราคาจำหน่ายแผ่นฟิล์มกับราคาวัตถุดิบปรับตัวสูงขึ้น ทำให้ผู้ประกอบการต่างเร่งขยายกำลังการผลิตเพื่อผลิตสินค้าออกสู่ตลาดมากขึ้น ในทางกลับกันหากปริมาณสินค้าที่ผลิตมีมากกว่าความต้องการของตลาดก็ทำให้ราคาจำหน่ายลดลง ทำให้ผลต่างของราคาจำหน่ายแผ่นฟิล์มและราคาต้นทุนวัตถุดิบเหลือน้อยลง ส่งผลกระทบต่อรายได้และกำไรของผู้ประกอบการ เพื่อให้เห็นผลกระทบของวงจรอุตสาหกรรมดังกล่าวข้างต้น บริษัทจึงนำเสนออัตรากำไรก่อนหักภาษีของบริษัทแม่เปรียบเทียบกับราคาจำหน่ายแผ่นฟิล์ม PET และ ราคาวัตถุดิบ ดังนี้

เปรียบเทียบอัตรากำไรก่อนหักภาษี (Profit before tax/sale) ของบริษัทแม่ (PCL) กับ ราคาจำหน่ายแผ่นฟิล์ม PET และวัตถุดิบ PTA และ MEG

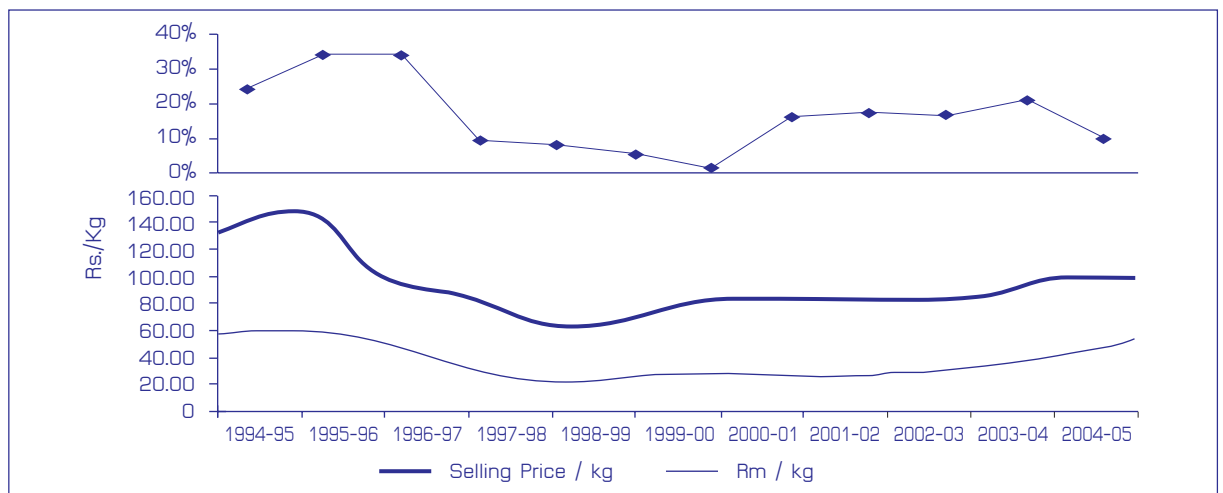

ที่มา : ข้อมูลจากบริษัท

จากรูปข้างต้นแสดงให้เห็นว่าในระหว่างปี 2537 - 2539 เมื่อส่วนต่างของราคาจำหน่ายแผ่นฟิล์ม PET กับวัตถุดิบสูง บริษัทแม่ก็จะมีอัตรากำไรก่อนหักภาษีสูงถึงร้อยละ 24 - 34 และในทางกลับกันในระหว่างปี 2540-2543 เมื่อผลต่างของราคาจำหน่ายกับต้นทุนในการผลิตต่ำลง อัตรากำไรก่อนหักภาษีของบริษัทแม่ก็จะลดลงเหลือเพียงร้อยละ 1-9 เท่านั้น ดังนั้น วงจรการขึ้นลงของอุตสาหกรรมจึงส่งผลกระทบโดยตรงต่อผลประกอบการของผู้ผลิตแผ่นฟิล์ม PET และกลุ่มโพลีเอทิลีน

อย่างไรก็ตาม บริษัทมีนโยบายที่จะลดความเสี่ยงดังกล่าว ด้วยการใช้มาตรการดังต่อไปนี้

- ด้วยการมีประสิทธิภาพในการผลิตในระดับสูงและมาตรการควบคุมต้นทุนการผลิต ทำให้บริษัทเชื่อว่าบริษัทเป็นหนึ่งในผู้ผลิตแผ่นฟิล์ม PET ที่มีต้นทุนต่ำรายหนึ่งในโลก ซึ่งช่วยให้บริษัทมีผลประกอบการที่ดีกว่าบริษัทอื่นในอุตสาหกรรม
- นอกเหนือจากโครงการผลิตแผ่นฟิล์มเคลือบอลูมิเนียม (metallised film) แล้ว บริษัทมีโครงการที่จะพัฒนาสินค้าที่มีมูลค่าเพิ่ม (valued added films) ให้มากขึ้น
- เนื่องจากกลุ่มโพลีเอทิลีนมีฐานการผลิตทั้งในอินเดียและประเทศไทย จึงสามารถตอบสนองความต้องการของลูกค้าต่าง ๆ ในหลายประเทศทั้งในกลุ่มภาคอุตสาหกรรม (industrial) และบรรจุภัณฑ์ที่ยืดหยุ่น (flexible packaging) และเมื่อโรงงานที่ประเทศตุรกีเริ่มเปิดดำเนินการในปี 2548 จะช่วยเสริมสร้างสถานะของกลุ่มโพลีเอทิลีนให้แข็งแกร่งขึ้น โดยมีเสถียรภาพในด้านราคา

4.2 ความเสี่ยงจากการเปลี่ยนแปลงของราคาสินค้าและวัตถุดิบ

วัตถุดิบหลักในการผลิตแผ่นฟิล์ม PET คือเม็ดพลาสติก PET (Pet Resin) ซึ่งผลิตมาจาก Purified Terephthalate Acid (PTA) Di-Methyl Terephthalate (DMT) และ Mono Ethylene Glycol (MEG)

เนื่องจากต้นทุนการผลิตของแผ่นฟิล์ม PET ส่วนใหญ่เป็นต้นทุนของเม็ดพลาสติก PET ดังนั้นการเปลี่ยนแปลงเพิ่มขึ้นหรือลดลงของราคาเม็ดพลาสติก PET จะส่งผลกระทบต่อกำไรจากการดำเนินงาน ผลกระทบดังกล่าวจะมากหรือน้อยก็จะขึ้นอยู่กับความสามารถของบริษัทว่าจะสามารถส่งผ่านภาระต้นทุนที่สูงขึ้นนี้ไปยังลูกค้าได้มากหรือน้อยเพียงใด จากการที่บริษัทจะตกลงราคาจำหน่ายสินค้ากับลูกค้าเป็นรายเดือนหรือรายไตรมาส ดังนั้นหากมีการเปลี่ยนแปลงต้นทุนของเม็ดพลาสติก PET บริษัทก็จะสามารถปรับราคาจำหน่ายสินค้าได้ในงวดถัดไป

เปรียบเทียบต้นทุนวัตถุดิบเฉลี่ยและราคาจำหน่ายเฉลี่ยต่อหน่วยของบริษัทในปี 2546/47 และปี 2547/48

	ต้นทุนวัตถุดิบ (บาทต่อ กก.)	ราคาจำหน่ายสินค้า (บาทต่อ กก.)
ปี 2546/47 (1 เม.ย. 46 - 31 มี.ค. 47)	37.07	73.68
ปี 2547/48 (1 เม.ย. 47 - 31 มี.ค. 48)	46.98	84.67

จากข้อมูลในตารางข้างต้นแสดงให้เห็นว่าเมื่อต้นทุนวัตถุดิบของบริษัทเพิ่มขึ้นจาก 37.07 บาทต่อ กก. เป็น 46.98 บาทต่อ กก. บริษัทก็สามารถจำหน่ายสินค้าได้ในราคาที่สูงขึ้นจาก 73.68 บาทต่อ กก. เป็น 84.67 บาทต่อ กก. ซึ่งแสดงให้เห็นได้ว่าบริษัทสามารถส่งผ่านภาระต้นทุนวัตถุดิบที่เพิ่มขึ้นไปสู่ลูกค้าของบริษัทได้

จากการวิเคราะห์ข้อมูลในอดีตแสดงให้เห็นถึงความสัมพันธ์อย่างมากระหว่างราคาของ PTA และ MEG (วัตถุดิบที่สำคัญในการผลิตเม็ดพลาสติก PET) และ แผ่นฟิล์ม PET ส่วนต่างของราคาของแผ่นฟิล์ม PET และ PTA/MEG จะมากหรือน้อยนั้นจะขึ้นอยู่กับอุปสงค์-อุปทานเป็นสำคัญ

กราฟแสดงแนวโน้มด้านราคาของแผ่นฟิล์ม PET และ PTA และ MEG ในช่วง 11 ปีที่ผ่านมา

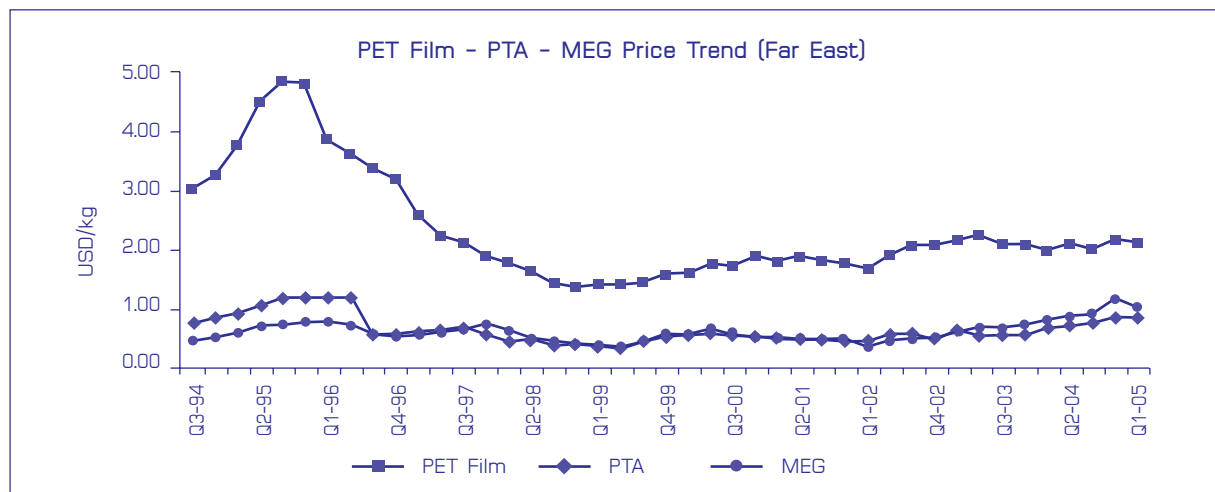

ที่มา : ข้อมูลอุตสาหกรรม

ข้อมูลข้างต้นแสดงให้เห็นถึงความสัมพันธ์ระหว่างราคาของแผ่นฟิล์ม PET และราคาของ PTA และ MEG จะเห็นได้ว่าเมื่อราคาของวัตถุดิบ PTA และ MEG เพิ่มขึ้น ผู้ผลิตแผ่นฟิล์ม PET สามารถปรับราคาจำหน่ายโดยการส่งผ่านภาระต้นทุนที่สูงขึ้นไปยังผู้ใช้ได้ตลอดเวลาและจะสังเกตได้ว่าในช่วงระยะเวลา 2-3 ปีที่ผ่านมาราคาของแผ่นฟิล์ม PET และราคา PTA และ MEG จะเปลี่ยนแปลงขึ้นลงในทิศทางเดียวกันและมีความแตกต่างกันค่อนข้างคงที่ ดังนั้นการเปลี่ยนแปลงความสมดุลย์ด้านอุปสงค์-อุปทานของแผ่นฟิล์ม PET จะส่งผลกระทบต่อกำไรของบริษัทได้

อย่างไรก็ตามบริษัทมีนโยบายที่จะลดผลกระทบของการเปลี่ยนแปลงราคาวัตถุดิบ โดยมีการทบทวนราคาจำหน่ายให้แก่ลูกค้าเป็นระยะเช่น เป็นรายไตรมาส ซึ่งช่วยให้บริษัทสามารถปรับเปลี่ยนราคาได้เมื่อมีการเคลื่อนไหวด้านวัตถุดิบใด ๆ นอกจากนี้บริษัทยังติดตามแนวโน้มของราคาเม็ดพลาสติกอย่างใกล้ชิดพร้อมทั้งวางแผนการสั่งซื้อวัตถุดิบให้สอดคล้องสภาวะราคาและความต้องการของลูกค้า

4.3 ความเสี่ยงจากการซื้อวัตถุดิบจากผู้จำหน่ายน้อยราย

ในอดีต บริษัทสั่งซื้อเม็ดพลาสติก PET เกือบทั้งหมดภายในประเทศ โดยบริษัทสั่งซื้อโดยตรงไปยังผู้จัดจำหน่ายในประเทศเพียง 2 ราย แต่จัดอยู่ในกลุ่มเดียวกันคือกลุ่มอินโดรามา (ซึ่งเป็นกลุ่มที่ไม่มีความเกี่ยวข้องหรือความสัมพันธ์ใด ๆ กับผู้ถือหุ้นใหญ่ของบริษัท) ทำให้บริษัทมีความเสี่ยงหากผู้จัดจำหน่ายดังกล่าวเลิกจำหน่ายวัตถุดิบให้บริษัท แต่อย่างไรก็ตามเนื่องจากบริษัทแม่และกลุ่มอินโดรามา มีความสัมพันธ์ทางการค้าที่ดีต่อกันมาเป็นระยะเวลานาน และตั้งแต่บริษัทเริ่มดำเนินกิจการก็ยังไม่เคยมีปัญหาเกิดขึ้น

ในปัจจุบันเพื่อลดการพึ่งพาผู้จำหน่ายเม็ดพลาสติกดังกล่าวข้างต้น บริษัทจึงได้ก่อสร้างและติดตั้งเครื่องจักรเพื่อใช้ในการผลิตเม็ดพลาสติก PET (PET Resins) 2 แบบคือ แบบ Batch Process และ Continuous Process โดยแบบ Patch Process เปิดดำเนินการในเดือนกันยายน 2547 ที่ผ่านมา ส่วนแบบ Continuous Process เปิดดำเนินการในเดือนกุมภาพันธ์ 2548 ซึ่งจะทำให้บริษัทมีวัตถุดิบรองรับการผลิตอย่างเพียงพอ ส่วน PTA และ MEG ซึ่งเป็นวัตถุดิบในการผลิตเม็ดพลาสติกสามารถหาได้จากแหล่งต่าง ๆ โดยบริษัทได้ลงนามในสัญญาจัดซื้อ PTA และ MEG จากผู้จัดจำหน่าย 2 รายเป็นที่เรียบร้อยแล้ว โดยสัญญาดังกล่าวเริ่มจากเดือนกรกฎาคม 2547 ถึง เดือนธันวาคม 2550

4.4 ความเสี่ยงจากการแข่งขันในอุตสาหกรรมและผู้แข่งขันรายใหม่

บริษัทมีเป้าหมายการส่งออกไปจำหน่ายยังต่างประเทศเป็นหลัก ดังนั้นคู่แข่งของบริษัทจึงจะเป็นผู้ผลิตรายใหญ่ของโลก เช่น ดูปองท์-เทย์น (DuPont-Taijin) โทเรย์ (Toray) มิตซูบิชิ (Mitsubishi) โคลอน (Kolon) และเอสเคซี (SKC) ซึ่งล้วนเป็นผู้ผลิตที่มีประสบการณ์ในอุตสาหกรรมนี้มายาวนาน รวมไปถึงคู่แข่งขนาดกลาง-ขนาดเล็ก และผู้แข่งขันรายใหม่ที่มีเงินทุนเพียงพอที่จะสร้างโรงงานและเครื่องจักรที่ใช้ในการผลิต เนื่องจากความต้องการใช้แผ่นฟิล์ม PET ของโลกมีการเติบโตมาโดยตลอด

อย่างไรก็ตามเมื่อเปรียบเทียบกับผู้ผลิตรายใหญ่อ้างแล้วบริษัทมีต้นทุนในการผลิตที่ต่ำกว่าและเนื่องจากบริษัทเน้นการผลิตแผ่นฟิล์ม PET ที่มีอัตราการเติบโตของความต้องการสูง คือแผ่นฟิล์ม PET ชนิดบาง เพื่อใช้ในกลุ่มบรรจุภัณฑ์และหีบห่อ (Packaging Application) กลุ่มอุตสาหกรรม (Industry Application) กลุ่มอุปกรณ์ไฟฟ้า (Electrical Application) สำหรับผู้แข่งขันรายใหม่ที่จะเข้ามาในอุตสาหกรรมนั้น ยังจะต้องใช้เวลาในการพัฒนาทักษะการผลิตเพื่อให้มีต้นทุนการผลิตที่ต่ำเพียงพอที่จะสามารถแข่งขันกับผู้ประกอบการรายเดิมได้ ซึ่งเป็นสิ่งที่ต้องใช้เวลาในการเรียนรู้ ประกอบกับต้องใช้เวลาพอสมควรในการสร้างฐานลูกค้า ดังนั้น บริษัทจึงมีความเชื่อมั่นว่าบริษัทมีความพร้อมและมีศักยภาพเพียงพอที่จะแข่งขันได้กับผู้ผลิตรายใหญ่ของโลกและผู้แข่งขันรายใหม่

นอกจากนี้เพื่อเป็นการเพิ่มความสามารถในการแข่งขันของบริษัทให้เพิ่มมากขึ้น บริษัทจึงมีแผนการขยายงานดังนี้

- การจัดตั้งโรงงานผลิตเม็ดพลาสติก PET ขึ้นในประเทศไทยและประเทศตุรกี เพื่อทำให้อุตสาหกรรมในการผลิตลดต่ำลงและลดการพึ่งพิงผู้จัดจำหน่ายวัตถุดิบ
- การจัดตั้งโรงงานผลิตแผ่นฟิล์ม PET ในประเทศตุรกี เพื่อตอบสนองความต้องการของลูกค้าในประเทศต่าง ๆ ในทวีปยุโรป รัสเซีย ตะวันออกกลาง และ แอฟริกาเหนือ ซึ่งมีอัตราการเติบโตของความต้องการสูง

4.5 ความเสี่ยงจากมาตรการกีดกันทางการค้า

มาตรการกีดกันทางการค้าที่ประเทศต่าง ๆ ใช้ในการกีดกันการค้า แบ่งออกเป็น 2 ประเภทคือ

- ก) มาตรการตอบโต้การทุ่มตลาด (Anti Dumping - AD) เป็นมาตรการทางภาษีที่ประเทศต่าง ๆ ใช้เป็นภาษีตอบโต้การทุ่มตลาดซึ่งจะนำมาใช้กับสินค้าที่นำเข้าหากพิสูจน์ได้ว่าสินค้านั้นมีราคาจำหน่ายต่ำกว่าราคาจำหน่ายของสินค้า

ประเภทเดียวกันที่จำหน่ายในประเทศผู้ส่งออก ที่ผ่านมาผู้ที่ใช้มาตรการนี้ก็คือ กลุ่มสหภาพยุโรปและประเทศสหรัฐอเมริกา ซึ่งนำมาใช้กับประเทศ อินเดียและเกาหลีใต้ เช่นผู้ผลิตในประเทศเกาหลีใต้ถ้าส่งสินค้าไปจำหน่ายยังสหภาพยุโรป จะต้องเสียภาษีนำเข้าเพิ่มขึ้นจากอัตราปกติอีกร้อยละ 3 - 12 เป็นต้น

- ข) มาตรการตอบโต้การสนับสนุนทางการค้า (Anti-Subsidy) ภาษีตอบโต้การสนับสนุนทางการค้า (Countervailing Duty - CVD) จะนำมาใช้กับสินค้าที่นำเข้าหากพิสูจน์ได้ว่ารัฐบาลหรือหน่วยงานของรัฐบาลของประเทศผู้ส่งออกให้ผลประโยชน์หรือสิทธิพิเศษแก่ผู้ส่งออกรายใดรายหนึ่งเป็นการเฉพาะเช่น ผู้ผลิตในประเทศอินเดียหากต้องส่งสินค้าไปจำหน่ายในกลุ่มสหภาพยุโรป จะต้องเสียภาษีนำเข้าเพิ่มขึ้นจากอัตราปกติอีกร้อยละ 3 - 19 เป็นต้น

ซึ่งผลของการใช้มาตรการภาษีดังกล่าวจะส่งผลให้สินค้าของผู้ผลิตจากประเทศที่ถูกตอบโต้ต้องเสียภาษีในอัตราที่สูงขึ้นมากจนทำให้สินค้ามีราคาแพงและแข่งขันกับผู้ผลิตรายอื่นได้ยาก

ในอดีตบริษัทแม่ซึ่งมีฐานในประเทศอินเดียเคยเผชิญกับมาตรการดังกล่าวมาตั้งแต่ปี 2540 ทำให้ทราบถึงสาเหตุ และวิธีการตรวจสอบของประเทศผู้นำเข้าและวิธีการแก้ไขปัญหาดังกล่าว จึงได้ดำเนิน การแก้ไขปัญหาดังกล่าว โดยการนำมาตรการดังกล่าวไปทดลองตลาดอย่างใกล้ชิด โดยการเปรียบเทียบราคาส่งออกและราคาขายในประเทศ จนทำให้มั่นใจได้ว่า บริษัทจะไม่ได้รับผลกระทบจากมาตรการกีดกันการค้าดังกล่าวอีกต่อไป ทั้งนี้ นโยบายการกระจายพื้นที่การตลาดจะช่วยลดผลกระทบจากมาตรการกีดกันการค้าหากมีการนำมาใช้โดยประเทศผู้นำเข้าได้

4.6 ความเสี่ยงจากโครงการลงทุนในอนาคต

ก) โครงการการลงทุนในประเทศตุรกี

ในอดีตที่ผ่านมาสถานะเศรษฐกิจของประเทศตุรกียังไม่มั่นคงนัก เนื่องจากประสบกับปัญหาการขาดดุลบัญชีเดินสะพัด อัตราเงินเฟ้อและอัตราดอกเบี้ยสูงและภาระหนี้ของภาครัฐอยู่ในระดับสูง ซึ่งรัฐบาลตุรกีก็ได้ใช้ความพยายามดำเนิน มาตรการปฏิรูปให้ระบบเศรษฐกิจมีความมั่นคงมากขึ้นโดยได้รับการสนับสนุนจากกองทุนการเงินระหว่างประเทศ (IMF) พร้อมกับการที่ตุรกีสมัครเข้าเป็นสมาชิกของสหภาพยุโรป (European Union) นอกจากนี้บริษัทยังอาจมีความเสี่ยงเกี่ยวกับความเป็นไปได้ของโครงการในประเทศตุรกีเนื่องจากอาจเกิดเหตุการณ์ที่ไม่สามารถควบคุมได้ เช่น ระยะเวลาในการก่อสร้างโรงงานอาจนานกว่าที่คาดการณ์ไว้หรือต้นทุนในการก่อสร้างอาจเพิ่มสูงขึ้นได้ ซึ่งจะส่งผลกระทบต่อแผนการผลิตและการจำหน่ายของบริษัทได้วงไว้

อย่างไรก็ตามความเสี่ยงเกี่ยวกับสถานะเศรษฐกิจของตุรกีไม่น่าจะส่งผลกระทบต่อบริษัทอย่างมีนัยสำคัญ เนื่องจากโรงงานของบริษัทตั้งอยู่ในเขตที่ได้รับการส่งเสริมการลงทุน (Free Trade Zone) และสินค้าเกือบทั้งจะเป็นส่งออกไปจำหน่ายให้แก่ลูกค้าภายนอกประเทศ

นอกจากนั้น จากการที่บริษัทขยายฐานการผลิตออกเป็น 2 ประเทศนั้นจะทำให้บริษัทมีความเสี่ยงในระดับประเทศ (Country risk) น้อยลง ประกอบกับประสบการณ์จากการจัดตั้งโรงงานในประเทศไทยได้สำเร็จในระยะเวลาที่รวดเร็วกว่าที่ไดวางแผนไว้ และการได้รับการสนับสนุนจากสถาบันการเงินจะทำให้ลดความเสี่ยงที่อาจเกิดขึ้นต่อโครงการได้เป็นอย่างดี

มูลค่าโครงการทั้งหมดประมาณ 50 ล้านดอลลาร์สหรัฐ แบ่งออกเป็นเงินทุนส่วนของผู้ถือหุ้น 29.75 ล้านดอลลาร์สหรัฐ และเงินกู้ยืม 20.25 ล้านดอลลาร์สหรัฐ สำหรับความคืบหน้าเกี่ยวกับการลงทุนในประเทศตุรกีนั้น บริษัทได้ดำเนินการจัดตั้งบริษัทในประเทศตุรกีเป็นที่เรียบร้อยแล้ว มีชื่อว่า Polyplex Europa Polyester Film Sanayi Ve Ticaret Anonim Sirketi ("PE") การก่อสร้างในขณะนี้ได้คืบหน้าไปมากแล้ว และเครื่องจักรกำลังจะมาถึงโรงงานในไม่ช้านี้ นอกจากนี้ ในส่วนของเงินกู้ยืม ได้มีการลงนามในเอกสารสัญญาฉบับธนาคารเยอรมันแห่งหนึ่งสำหรับเงินกู้ระยะยาวจำนวน 15 ล้านยูโร (20.25 ล้านดอลลาร์สหรัฐ) โดยจะเบิกเงินกู้ได้เร็ว ๆ นี้ ทั้งนี้การดำเนินการตามโครงการดังกล่าวเป็นไปตามแผนและคาดว่าจะเริ่มผลิตได้ในเดือนตุลาคม 2548

ข) โครงการผลิตฟิล์มเคลือบอลูมิเนียม (Metallised Film)

แผ่นฟิล์มเคลือบอลูมิเนียมหรือ Metallised Film นับเป็นสินค้าชนิดใหม่ที่บริษัทไม่เคยผลิตและจำหน่ายมาก่อน อย่างไรก็ตาม PCL ซึ่งเป็นบริษัทแม่ มีประสบการณ์ในการผลิตและจำหน่ายผลิตภัณฑ์ดังกล่าวมาเป็นระยะเวลา 4 ปีมาแล้ว โดยบริษัทแม่จะถ่ายทอดเทคโนโลยีในการผลิตให้แก่บริษัท จึงทำให้บริษัทมั่นใจว่าบริษัทจะสามารถดำเนินการผลิตได้เป็นอย่างดี ขณะนี้ โครงการกำลังอยู่ในขั้นสุดท้ายของการติดตั้งและเดินเครื่องจักร คาดว่าจะสามารถเริ่มผลิตได้ภายในเดือนมิถุนายน 2548

ค) การลงทุนใน โพลีเพล็กซ์ (อเมริกา) อิงค์

บริษัทจัดตั้ง โพลีเพล็กซ์ (อเมริกา) อิงค์ เพื่อให้เป็นตัวแทนจำหน่ายในทวีปอเมริกาเหนือ กิจกรรมนี้มีความเสี่ยงตามปกติทางการค้า แต่ก็สามารถลดความเสี่ยงได้จากการอาศัยความสัมพันธ์อันดีกับลูกค้าและประสบการณ์อันยาวนานในตลาดทวีปอเมริกาเหนือ

4.7 ความเสี่ยงด้านการพึ่งพา โพลีเพล็กซ์ คอร์ปอเรชั่น ลิมิเตด (PCL) ซึ่งเป็นบริษัทแม่

ปัจจุบันบริษัทมีผู้ถือหุ้นรายใหญ่คือ PCL ได้ถือหุ้นร้อยละ 70 ในบริษัท PTL ทั้งทางตรงและทางอ้อม คณะผู้บริหารในปัจจุบันเกือบทั้งหมดของบริษัทเคยเป็นพนักงานของ PCL และมีส่วนสำคัญมากในการช่วยก่อตั้งโรงงานของบริษัทได้สำเร็จในระยะเวลาที่รวดเร็วที่กำหนดและด้วยเงินทุนที่น้อยกว่าที่ได้ประมาณการไว้ รวมทั้งความสามารถในการผลิตในระดับสูงทำให้บริษัทสามารถผลิตสินค้าในราคาที่สามารถแข่งขันได้ ในอนาคตภายหลังจากที่บริษัทสามารถดำเนินกิจการได้อย่างมั่นคงดีแล้ว บริษัทก็จะมีนโยบายพัฒนาความสามารถและเพิ่มสัดส่วนของบุคลากรคนไทยให้มากขึ้นเพื่อลดการพึ่งพาบุคลากรชาวต่างชาติ

โดยในปัจจุบันนี้ บริษัทมีผู้บริหารที่มีประสบการณ์ครอบคลุมตั้งแต่ การผลิต การตลาด การจำหน่าย และการบัญชี/การเงิน บริษัทจึงสามารถดำเนินธุรกิจได้เองโดยไม่ต้องพึ่งพิงบริษัทแม่แต่อย่างใด ยกเว้นทางด้านการวิจัยและการพัฒนาเท่านั้นที่บริษัทแม่จะถ่ายทอดมาให้บริษัทโดยไม่คิดค่ามูลค่า อีกทั้งไม่มีการจัดทำสัญญาอื่นใดที่เกี่ยวกับการถ่ายทอดเทคโนโลยีในการผลิตระหว่างบริษัทแม่และบริษัท เนื่องจากบริษัทเป็นบริษัทย่อยของบริษัทแม่

นอกจากนี้การดำเนินธุรกิจของบริษัทก็สามารถทำได้โดยอิสระ เช่น การเพิ่มทุนเพื่อเสนอขายต่อประชาชน การกู้ยืมเงิน และการลงทุนอื่นใดที่จะมีขึ้นในอนาคต เป็นต้น โดยที่บริษัทแม่ไม่ต้องดำเนินการขออนุมัติจากหน่วยงานราชการใด ยกเว้นแต่เพียงการรายงานเมื่อมีเหตุการณ์สำคัญไปยังตลาดหลักทรัพย์ที่บริษัทแม่จดทะเบียนอยู่ 2 แห่งคือ Mumbai Stock Exchange และ National Stock Exchange เท่านั้น

บริษัทมีความเชื่อมั่นว่าในการดำเนินธุรกิจ จะไม่เกิดผลประโยชน์ขัดแย้งกันระหว่างบริษัทและ PCL ซึ่งเป็นบริษัทแม่เนื่องจาก

- กลุ่มโพลีเพล็กซ์มีนโยบายในการดำเนินธุรกิจที่เท่าเทียมกันระหว่างฐานการผลิตต่าง ๆ โดยการจัดสรรจะขึ้นอยู่กับความสามารถในการบริการที่ดีที่สุดให้แก่ลูกค้าเป็นสำคัญ
- การลงทุนของบริษัทแม่ในบริษัทนับว่าเป็นสัดส่วนที่มีนัยสำคัญอย่างยิ่งต่อฐานะของบริษัทแม่ ดังนั้นผลประโยชน์ที่ดีที่สุดของบริษัทก็จะส่งผลโดยตรงต่อบริษัทแม่ด้วย

4.8 ความเสี่ยงจากความเสี่ยงที่ผู้ถือหุ้นใหญ่ถือหุ้นในสัดส่วนร้อยละ 70 ของหุ้นทั้งหมดของบริษัท

ปัจจุบันบริษัทมีผู้ถือหุ้นใหญ่คือ PCL ถือหุ้นร้อยละ 16.50 (ณ วันที่ 31 มีนาคม 2548 นายชันจีฟ ชาราฟ และกลุ่มที่เกี่ยวข้องถือหุ้นใน PCL ในสัดส่วนร้อยละ 45.95) และ โพลีเพล็กซ์ (เอเชีย) พีทีอี ลิมิเตด ("PAPL") (ซึ่งบริษัทแม่ถือหุ้นร้อยละ 100) ถือหุ้นบริษัทในสัดส่วนร้อยละ 53.50 รวมเป็นการถือหุ้นร้อยละ 70 ของหุ้นจดทะเบียนและชำระแล้วจำนวน 800 ล้านบาท ดังนั้น ในกรณีที่มีเรื่องใด ๆ เสนอที่ประชุมผู้ถือหุ้นที่ต้องการเสียงสนับสนุนอย่างน้อย 3 ใน 4 ของผู้มาประชุมและมีสิทธิออกเสียงได้ทั้งหมด ผู้ถือหุ้นรายย่อยก็ยังสามารถรวบรวมคะแนนเสียงเพื่อถ่วงดุลการบริหารงานได้ อย่างไรก็ตาม บริษัทแม่ยัง

สามารถกำหนดนโยบายการบริหารและดำเนินกิจการของบริษัทได้เป็นส่วนใหญ่ ทั้งนี้เนื่องจากผู้บริหารระดับสูงทั้งหมดของบริษัทมาจากประเทศอินเดียจึงรับนโยบายมาจากบริษัทแม่และผู้ถือหุ้นใหญ่ของ PCL คือนายชันจีฟ ซาราฟ ซึ่งเป็นกรรมการและผู้มีอำนาจลงนามในบริษัทและบริษัทแม่ ดังนั้นนายชันจีฟ ซาราฟ จึงสามารถควบคุมการบริหารงานทั้งของบริษัทแม่และบริษัทได้

อย่างไรก็ตาม บริษัทได้จัดให้มีคณะกรรมการตรวจสอบ 3 ท่านเพื่อตรวจสอบและเป็นการตรวจสอบการทำงานของคณะกรรมการบริษัทและผู้บริหาร ประกอบกับบริษัทแม่ก็เป็นบริษัทที่จดทะเบียนในตลาดหลักทรัพย์บอมเบย์ ที่ประเทศอินเดีย จึงต้องปฏิบัติตามกฎระเบียบของตลาดหลักทรัพย์บอมเบย์อีกด้วย

4.9 ความเสี่ยงจากอัตราแลกเปลี่ยนเงินตราต่างประเทศ

การจำหน่ายสินค้าของบริษัทประมาณร้อยละ 90 เป็นการจำหน่ายไปยังต่างประเทศ บริษัทจึงมีรายได้ส่วนใหญ่เป็นสกุลเงินเหรียญสหรัฐ และเงินยูโร ซึ่งรายได้ดังกล่าวบริษัทก็จะนำมาชำระค่าใช้จ่ายในการผลิตที่เชื่อมโยงกับสกุลเงินเหรียญสหรัฐ ได้แก่ PTA และ MEG ดอกเบี้ยจ่าย โดยในอนาคต อาจมีการกู้ยืมเงินเป็นสกุลเงินยูโร ทำให้ต้องจ่ายดอกเบี้ยเป็นเงินยูโรด้วย ส่วนการจำหน่ายภายในประเทศจะเป็นสกุลเงินบาท ซึ่งเพียงพอที่จะนำมาชำระค่าใช้จ่ายในการผลิตบางอย่างที่เป็นสกุลเงินบาทได้แก่ บรรจุภัณฑ์ต่าง ๆ ที่ใช้ในบรรจุภัณฑ์ของบริษัท เงินเดือนพนักงาน และค่าใช้จ่ายในการบริหารต่าง ๆ เป็นต้น

ด้วยเหตุดังกล่าวข้างต้นบริษัทจึงมีรายรับที่เป็นสกุลเงินเหรียญสหรัฐและเงินยูโรส่วนเกินอยู่ ซึ่งสามารถนำไปชำระเงินคืนเงินกู้ระยะยาวสกุลเงินดังกล่าวรวมทั้งลงทุนในโรงงานที่ประเทศตุรกีในนาม PSPL ได้

ปัจจุบันบริษัทได้ชำระคืนเงินกู้ยืมคงค้างสกุลเงินเหรียญสหรัฐแล้วในช่วงปี 2547-2548 โดยใช้เงินที่ได้จากการเสนอขายหุ้นแก่ประชาชน (IPO) สำหรับการลงทุนในประเทศตุรกีของบริษัท โดยผ่าน PSPL นั้น ณ วันที่ 31 พฤษภาคม 2548 บริษัทได้ลงทุนไปแล้วเป็นมูลค่าประมาณ 13 ล้านเหรียญสหรัฐ และ 3.52 ล้านยูโร โดยมีแผนที่จะทยอยลงทุนจนครบ 29.75 ล้านเหรียญสหรัฐ จนกระทั่งโรงงานที่ตุรกีก็เปิดดำเนินการ ซึ่งคาดว่าจะเปิดดำเนินการประมาณเดือนตุลาคม 2548 โดยการลงทุนดังกล่าวข้างต้นจะมีทั้งสกุลเงินเหรียญสหรัฐ และเงินยูโร

4.10 ความเสี่ยงจากการเปลี่ยนแปลงอัตราดอกเบี้ย

ณ วันที่ 31 มีนาคม 2548 บริษัทไม่มีเงินกู้ยืมระยะยาวและระยะสั้นคงค้าง อย่างไรก็ตาม บริษัทอาจจะมีการกู้ยืมระยะยาว/ระยะสั้นเป็นสกุลเงินเหรียญสหรัฐและสกุลเงินยูโรในช่วงปี 2548-2549 โดยมีอัตราดอกเบี้ยลอยตัวที่เป็น Libor/Euribor การใช้อัตราดอกเบี้ยลอยตัวอาจทำให้บริษัทมีความเสี่ยงจากต้นทุนทางการเงินที่อาจเพิ่มขึ้นในอนาคตหากอัตราดอกเบี้ย Libor/Euribor นั้นเพิ่มสูงขึ้น อย่างไรก็ตามบริษัทได้ติดตามภาวะอัตราดอกเบี้ยอย่างใกล้ชิดและมีการประเมินสถานการณ์เพื่อเปลี่ยนเป็นอัตราดอกเบี้ยคงที่หากจะเป็นประโยชน์ต่อบริษัทมากกว่า

4.11 ความเสี่ยงจากการเข้าซื้อของสินค้าและตลาดกับบริษัทแม่ (PCL)

บริษัทและบริษัทแม่ผลิตสินค้าประเภทที่ใกล้เคียงกัน ดังนั้นเพื่อให้จำหน่ายสินค้าเข้าซื้อกัน บริษัทแม่และบริษัทจึงได้มีนโยบายการแบ่งตลาดกันอย่างชัดเจน โดยมีปัจจัยสำคัญที่นำมาใช้ในการกำหนดตลาด ได้แก่ระยะเวลาในการขนส่งสินค้า ค่าใช้จ่ายในการขนส่งสินค้า ประเภทของสินค้า อัตราภาษีพิเศษสำหรับเขตการค้าต่าง ๆ มาตรการกีดกันทางการค้า เป็นต้น

นอกจากนี้กลุ่มบริษัทโพลีเพล็กซ์ยังได้กำหนดนโยบายในการลงทุนในอนาคตในธุรกิจผลิตแผ่นฟิล์ม PET และธุรกิจต่าง ๆ ที่เกี่ยวข้องระหว่างบริษัทแม่และบริษัท โดยการลงทุนในประเทศอินเดียและประเทศในทวีปเอเชียใต้จะดำเนินการโดยบริษัทแม่และ/หรือบริษัทย่อยของบริษัทแม่ (ยกเว้นบริษัท) ส่วนการลงทุนในประเทศไทยและกลุ่มประเทศในแถบอาเซียน และประเทศอื่น ๆ ที่ไม่รวมเอเชียใต้และประเทศอินเดีย จะดำเนินการโดยบริษัทหรือบริษัทย่อยที่บริษัทถือหุ้นใหญ่

5. โครงการในอนาคต

5.1 โครงการในประเทศตุรกี

ลักษณะโครงการ

เพื่อให้สอดคล้องกับกลยุทธ์โดยรวมของการกระจายการดำเนินการผลิตตามหลักภูมิศาสตร์ บริษัทกำลังอยู่ในระหว่างจัดตั้งโรงงานผลิตฟิล์มใหม่ในประเทศตุรกี เพื่อรองรับตลาดในทวีปยุโรป ตะวันออกกลาง และรัสเซีย/ซีไอเอส โดยในระยะเริ่มแรกโรงงานดังกล่าวจะผลิตแผ่นฟิล์มขนาดความกว้าง 8.7 เมตร ด้วยกำลังการผลิต 24,000 ตันต่อปี และมีโรงงานผลิตกระแสไฟฟ้าร่วมเพื่อสนองความต้องการของโรงงานดังกล่าว ทั้งนี้ จะมีการขยายสู่การผลิตแผ่นฟิล์มเคลือบอลูมิเนียม (Metallised Film) ด้วยกำลังการผลิต 5,000 ตันต่อปี โรงงานจะตั้งอยู่ในเขตส่งเสริมการลงทุน (Free Zone) ในเมืองคอร์ลุ (Corlu) ห่างจากกรุงอิสตันบูลทางทิศตะวันตกประมาณ 100 กิโลเมตร ในแผ่นดินใหญ่ของทวีปยุโรป ท่าเลที่ตั้งของโรงงานจะให้ประโยชน์สูงสุดในด้านการขนส่ง เนื่องจากอยู่ห่างจากท่าเรืออิสตันบูลเป็นระยะทางเพียง 80 กิโลเมตร รวมทั้งสามารถขนส่งทางบกไปยังตลาดต่าง ๆ ในทวีปยุโรป

การที่โรงงานตั้งอยู่ในเขตส่งเสริมการลงทุนดังกล่าวทำให้ได้รับสิทธิประโยชน์ต่าง ๆ เช่น ได้รับยกเว้นภาษีเงินได้นิติบุคคล (ตราบเท่าที่ประเทศตุรกีร่วมอยู่ในกลุ่มสหภาพยุโรป) ภาษีมูลค่าเพิ่ม และอากรขาเข้าสำหรับการส่งออกไปยังประเทศนอกสหภาพยุโรปและนอกประเทศตุรกี นอกจากนี้ เขตส่งเสริมการลงทุนดังกล่าวยังเพียบพร้อมไปด้วยระบบสาธารณูปโภคและป้องกันกิจการจากการแทรกแซงโดยรัฐบาลและเหตุการณ์ต่าง ๆ ที่ไม่คาดคิดอันเนื่องมาจากภาวะเศรษฐกิจในประเทศได้ ในเดือนกรกฎาคม 2547 บริษัทได้จัดตั้งบริษัท โพลีเพล็กซ์ (สิงคโปร์) พีทีอี ลิมิเต็ด ("PSPL") ในประเทศสิงคโปร์ ซึ่งเข้าถือหุ้นร้อยละ 100 ใน Polyplex Europa Polyester Film Sanayi ve Ticaret A.S. ("PE") ในเดือนกันยายน 2547 เพื่อดำเนินงานโครงการในประเทศตุรกีดังกล่าว

เงินลงทุนในโครงการประมาณการว่าจะเท่ากับ 37.04 ล้านยูโร (เทียบเท่า 50 ล้านเหรียญสหรัฐ โดยใช้อัตราแลกเปลี่ยน ยูโร/เหรียญสหรัฐ = 1.35) โดยจะมาจาก

- เงินกู้ยืมประมาณ 15 ล้านยูโร (เทียบเท่า 20.25 ล้านเหรียญสหรัฐ) ซึ่ง PE กู้ยืมจากธนาคารในประเทศเยอรมนี โดยมีบริษัทเป็นผู้ค้ำประกัน
- เงินทุนจำนวน 29.75 ล้านเหรียญสหรัฐ โดยจะได้มาจากบริษัทผ่าน PSPL ทั้งนี้ เงินส่วนหนึ่งจำนวน 7 ล้านยูโร (เทียบเท่าประมาณ 9.45 ล้านเหรียญสหรัฐ) จะเป็นเงินกู้ยืมจากธนาคารไทย

เหตุผลในการลงทุน

ปัจจัยสำคัญในการพิจารณาเลือกประเทศตุรกีเนื่องจากเป็นทางเชื่อมระหว่างทวีปเอเชียและยุโรป ซึ่งจะนำไปสู่ตลาดขนาดใหญ่ในประเทศต่าง ๆ ในทวีปยุโรป รัสเซีย/ซีไอเอส และตะวันออกกลาง โดยในปี 2547 ความต้องการแผ่นฟิล์มพลาสติก PET ในประเทศยุโรปตะวันตกคิดเป็นร้อยละ 17 ของตลาดโลก และมีอัตราการบริโภคแผ่นฟิล์ม PET ต่อรายสูง ประกอบกับการมีแรงงานที่มีความเชี่ยวชาญ อีกทั้งต้นทุนการดำเนินงานที่ค่อนข้างต่ำก็เป็นปัจจัยการพิจารณาที่สำคัญ ปัจจุบันประเทศตุรกีเป็นที่ตั้งของหน่วยศุลกากร (Custom Union) ของกลุ่มสหภาพยุโรป (EU) ซึ่งทำให้การเคลื่อนย้ายสินค้าปลอดภาษีระหว่างกันทำได้โดยสะดวก นอกจากนี้การมีโรงงานในตุรกีซึ่งอยู่ใกล้กับลูกค้าในประเทศยุโรป ยังจะทำให้สามารถเข้าถึงและผลิตสินค้าที่ตรงต่อความต้องการของลูกค้าได้ในเวลาอันรวดเร็วยิ่งขึ้น

โรงงานจะตั้งอยู่ในเขตส่งเสริมการลงทุน (Free Zone) ของประเทศตุรกี ซึ่งมีสภาพแวดล้อมเหมาะแก่การลงทุน โดยเฉพาะอย่างยิ่งการดำเนินการนำเข้า/ส่งออกสินค้า เนื่องจากมีการควบคุมด้านเงินตราต่างประเทศน้อยมาก โดยผู้ลงทุนสามารถเปิดบัญชีฝากเงินตราต่างประเทศไว้ในธนาคาร หรือนำเงินตราต่างประเทศเข้าและออกได้โดยเสรี นอกจากนี้ท่าเลที่ตั้งโครงการดังกล่าวจะช่วยทำให้สามารถครอบคลุมตลาดลูกค้าในประเทศแถบยุโรปตะวันตก ซึ่งมีขนาดใหญ่ มีความต้องการสูงและเป็นตลาดที่ไม่ได้มีการเพิ่มหรือขยายกำลังการผลิตมาเพื่อสนองความต้องการในช่วงเวลา 3-4 ปีที่ผ่านมา แม้ว่ายังคงมีอัตราการเติบโตอย่างต่อเนื่องมาโดยตลอดก็ตาม ความต้องการแผ่นฟิล์ม PET ในกลุ่มธุรกิจ บรรจุภัณฑ์ อุตสาหกรรม และอุปกรณ์

ไฟฟ้าในแถบประเทศยุโรปตะวันตกมีอัตราการใช้ไฟฟ้าเฉลี่ยร้อยละ 7.1 ในระยะเวลา 5 ปีที่ผ่านมา และเพื่อตอบสนองความต้องการสินค้าในตลาดดังกล่าวจึงต้องมีการนำเข้าสินค้าประมาณร้อยละ 38- 40 ซึ่งโดยส่วนใหญ่จะมาจากฐานการผลิตในประเทศเอเชีย ซึ่งความต้องการดังกล่าวส่วนใหญ่จะมาจากความต้องการในกลุ่มธุรกิจ PIE นอกจากนี้ โรงงานดังกล่าวยังสามารถครอบคลุมไปยังตลาดรัสเซียฮิเอส ยุโรปกลางและยุโรปตะวันออก ซึ่งแม้ว่าตลาดดังกล่าวจะมีขนาดเล็กในปัจจุบันแต่ก็มีแนวโน้มการเติบโตสูงเมื่อพิจารณาจากการเติบโตทางเศรษฐกิจในภูมิภาค นอกจากนี้ประเทศรอบ ๆ เขตเมดิเตอร์เรเนียนก็ยังเป็นกลุ่มเป้าหมายด้วยเช่นกัน ปัจจุบันนี้ลูกค้าในยุโรปส่วนกลางและยุโรปตะวันออกรวมถึงประเทศในแถบตะวันออกกลางต้องนำเข้าสินค้าเพื่อตอบสนองความต้องการ เนื่องจากยังไม่มีผู้ผลิตแผ่นฟิล์ม PET ที่สำคัญในภูมิภาคแถบนี้

โครงการนี้จึงเป็นกลไกสำคัญในแผนงานที่จะสร้างเครือข่ายทั่วโลกและเชื่อมต่อกับลูกค้าสำคัญ ๆ ในภาคอุตสาหกรรม ทั้งนี้ บริษัทสามารถประหยัดค่าใช้จ่ายในการขนส่งและมีความเป็นไปได้ที่จะจำหน่ายผลิตภัณฑ์ได้ในราคาจำหน่ายที่สูงขึ้น ซึ่งจะสามารถชดเชยค่าใช้จ่ายในการดำเนินงานที่สูงขึ้นจากการที่ตั้งโรงงานในยุโรปได้

สถานการณ์ปัจจุบัน

ในปัจจุบัน โครงการได้มีการดำเนินการก่อสร้างเกือบเสร็จสิ้นแล้ว คาดว่าจะเสร็จสมบูรณ์ภายในเดือนตุลาคม 2548 โดยสายการผลิตแผ่นฟิล์มเคลือบอลูมิเนียมจะเริ่มดำเนินการได้หลังจากนั้นประมาณ 3-4 เดือน ส่วนการดำเนินการด้านเอกสารหลักประกันเงินกู้สำหรับ PE ได้เสร็จสมบูรณ์แล้ว คาดว่าจะสามารถเริ่มเบิกเงินกู้ครั้งแรกได้ในไม่ช้า

แนวโน้มโครงการ

จากประสบการณ์ของกลุ่มโพลีเอทิลีนในเอเชียตะวันออกเฉียงใต้ การมีฐานการผลิตในประเทศลูกค้าเอง โดยมีการบริการลูกค้าที่รวดเร็วไม่เพียงเป็นข้อได้เปรียบที่ดีเหนือกว่าการที่ต้องนำเข้าสินค้าเท่านั้นแต่ยังเป็นการปรับปรุงความสามารถในการเข้าถึงลูกค้าอย่างมีนัยสำคัญอีกด้วย จากยอดขายปัจจุบันของกลุ่มในภูมิภาคดังกล่าว จะเห็นว่ามีปริมาณการผลิตเพิ่มขึ้นจากสายการผลิตใหม่ก็ยังไม่มากนัก เมื่อเทียบกับความต้องการ ด้วยเหตุนี้ทำให้บริษัทและบริษัทแม่มีช่องว่างทางการตลาดที่จะสามารถเพิ่มปริมาณการขายในตลาดภูมิภาคนี้ได้อีก เนื่องจากปริมาณสินค้ายังมีไม่เพียงพอกับความต้องการ จากประมาณการทางการเงินและแนวโน้มตลาด บริษัทมั่นใจว่าโครงการมีความเป็นไปได้ที่จะดำเนินการได้ตามเป้าหมาย

เมื่อพิจารณาจากสถานะตลาดในภูมิภาคดังกล่าว จำเป็นต้องมีการวางแผนครอบคลุมไปถึงการจัดตั้งสายการผลิตเม็ดพลาสติก PET เพื่อใช้เป็นวัตถุดิบในการผลิตแผ่นฟิล์ม PET ควบคู่ไปด้วย เพื่อให้มีโรงงานในลักษณะเดียวกับในประเทศไทย คณะกรรมการของบริษัทได้อนุมัติหลักการให้ริเริ่มโครงการจัดตั้งโรงงานผลิตเม็ดพลาสติก PET เพื่อสนองความต้องการของโรงงานดังกล่าวในประเทศตุรกี เงินลงทุนในโครงการคาดว่า (ขึ้นอยู่กับเทคโนโลยี/กำลังการผลิตที่เลือก) จะอยู่ระหว่าง 7-10 ล้านดอลลาร์ (9.45-13.5 ล้านดอลลาร์สหรัฐ) ขณะนี้ PE กำลังดำเนินการขอรับการอนุมัติในด้านต่าง ๆ ที่เกี่ยวข้องจากรัฐบาล ทั้งนี้ อาจกล่าวได้ว่า บริษัทได้รับหนังสือเสนอเงินกู้ยืมเพิ่มเติมจากธนาคารไทย 2 แห่ง รายละเอียด 7 ล้านดอลลาร์ เพื่อใช้เป็นเงินลงทุนส่วนหนึ่งในโครงการเม็ดพลาสติกดังกล่าว

เศรษฐกิจของประเทศตุรกีในระยะเวลาที่ผ่านมาไม่มีเสถียรภาพมากนัก โดยยังมีความกังวลอย่างต่อเนื่องด้านการขาดดุลบัญชีเดินสะพัดสูง อัตราดอกเบี้ยและเงินเฟ้ออยู่ระดับสูง รวมถึงมีระดับหนี้ของประเทศสูง ซึ่งรัฐบาลตุรกีก็ได้ใช้ความพยายามปฏิรูปให้ระบบเศรษฐกิจมีความมั่นคงมากขึ้นโดยได้รับการสนับสนุนจากกองทุนการเงินระหว่างประเทศ (IMF) พร้อมกับการที่ตุรกีสมัครเข้าเป็นสมาชิกของสหภาพยุโรป

อย่างไรก็ตามความเสี่ยงเกี่ยวกับสถานะเศรษฐกิจของตุรกีไม่น่าจะส่งผลกระทบต่อบริษัทอย่างมีนัยสำคัญเนื่องจากโรงงานของบริษัทตั้งอยู่ในเขตที่ได้รับการส่งเสริมการลงทุน (Free Trade Zone) และสินค้าเกือบทั้งจะเป็นส่งออกไปจำหน่ายให้แก่ลูกค้าภายนอกประเทศ

ดังนั้นจากการที่บริษัทขยายฐานการผลิตออกเป็น 2 ประเทศคือประเทศไทย และ ประเทศตุรกี นั้นจะทำให้บริษัทมีความเสี่ยงในระดับประเทศ (Country Risk) น้อยลง

5.2 โครงการแผ่นฟิล์ม PET เคลือบอลูมิเนียม (Metallised Film)

บริษัทอยู่ในระหว่างติดตั้งเครื่องจักรอุปกรณ์เพื่อจัดตั้งสายการผลิตแผ่นฟิล์มเคลือบอลูมิเนียม (Metallised Film) ภายในพื้นที่โรงงานของบริษัทที่จังหวัดระยอง แผ่นฟิล์มดังกล่าวเป็นสินค้าที่มีมูลค่าเพิ่มโดยการนำแผ่นฟิล์ม PET ที่ผลิตจากโรงงานมาเคลือบด้วยอลูมิเนียมเพื่อให้คุณสมบัติต้านทาน (barrier properties) สูงขึ้นและทำให้สามารถจำหน่ายได้ในราคาที่สูงขึ้น แผ่นฟิล์ม metallised สามารถนำไปใช้งานได้หลายประเภทโดยเฉพาะในอุตสาหกรรมบรรจุภัณฑ์และงานตกแต่ง

กำลังการผลิตที่กำหนดไว้ของ Metalliser (ขนาดความกว้าง 2.45 เมตร) และได้รับการอนุมัติจากคณะกรรมการส่งเสริมการลงทุนแล้ว เท่ากับ 7,500 ตันต่อปี เงินลงทุนในโครงการประมาณ 100 ล้านบาท โครงการนี้จะนำแผ่นฟิล์ม PET บางส่วนที่ผลิตได้จากสายการผลิตแผ่นฟิล์ม PET ทั้งสองสายการผลิตในปัจจุบันที่เคยจำหน่ายให้แก่ลูกค้าในแถบยุโรป ไปผลิตเป็น Metallised film โดยคาดว่าจะสามารถดำเนินงานเชิงพาณิชย์ได้ประมาณเดือนมิถุนายน 2548 และจะสร้างรายได้ให้กับบริษัทในระหว่างปี 2548-2549 และจะทำให้สามารถตอบสนองความต้องการของลูกค้าในอุตสาหกรรมต่างมากขึ้น โดยเฉพาะลูกค้าในประเทศไทย เอเชียตะวันออกเฉียงใต้ สหรัฐอเมริกา เป็นต้น

5.3 การลงทุนใน บริษัท โพลีเพล็กซ์ (อเมริกา) อิงค์

ตลาดอเมริกาเหนือเป็นตลาดส่งออกที่สำคัญแห่งหนึ่งนับแต่การก่อตั้งบริษัทเป็นต้นมา โดยคิดเป็นร้อยละ 25 ของปริมาณการจำหน่ายของบริษัทในปีบัญชีสิ้นสุดวันที่ 31 มีนาคม 2548 ตลาดนี้ยังเป็นตลาดหลักแห่งหนึ่งของกลุ่มโพลีเพล็กซ์ โดยปริมาณการจำหน่ายไปยังตลาดนี้คิดเป็นสัดส่วนที่สำคัญในช่วง 10 ปีที่ผ่านมา

เมื่อบริษัทเริ่มดำเนินงานในประเทศไทยในกลางปี 2546 สินค้าส่งออกจากบริษัทไปยังตลาดอเมริกาเหนือเริ่มเข้าไปทดแทนสินค้าที่ส่งออกจากประเทศอินเดีย โดยการจำหน่ายผ่านตัวแทนจำหน่ายรวมทั้งการจำหน่ายตรง ปัจจุบันบริษัทกำลังจัดตั้งบริษัทใหม่ ทั้งนี้เพื่อขยายตลาดในอเมริกาเหนือเพิ่มมากขึ้น เพื่อทดแทนยอดขายในทวีปยุโรปที่จะโอนให้อยู่ในความรับผิดชอบของโรงงานในประเทศตุรกีที่จะเริ่มดำเนินงานในปลายปี 2548 และบริษัทเริ่มโอนการจำหน่ายสินค้าสำหรับตลาดสหภาพยุโรปให้อยู่ในการดูแลของโรงงานดังกล่าว ทั้งนี้ บริษัทเองจะเน้นตลาดสหรัฐอเมริกามากขึ้น รวมทั้งเจาะตลาดใหม่ ๆ โดยเฉพาะอย่างยิ่งในภาคอุตสาหกรรมบรรจุภัณฑ์

บริษัทใหม่มีชื่อว่า Polyplex (America) Inc. ทุนเรียกชำระแล้วจะเท่ากับประมาณ 1 ล้านเหรียญสหรัฐ ซึ่งจะเป็นส่วนที่บริษัทถือหุ้นร้อยละ 80 (800,000 เหรียญสหรัฐ) ส่วนที่เหลือจะมาจากผู้ร่วมทุนในประเทศสหรัฐอเมริการายหนึ่ง ทั้งนี้ ความต้องการเงินทุนหมุนเวียนคาดว่าจะเท่ากับประมาณ 1.5-2 ล้านเหรียญสหรัฐซึ่งอาจจะมาจากการกู้ยืมเงินในนามบริษัทที่จะตั้งใหม่นี้หรือเงินกู้ยืม/เงินทุนเพิ่มเติมจากผู้ถือหุ้น ขณะนี้ บริษัทกำลังดำเนินการกำหนดนโยบายการตั้งราคาระหว่างกันกับบริษัทในเครือ (Transfer Pricing Policy) เพื่อใช้สำหรับการจำหน่ายแผ่นฟิล์มจาก PTL ไปยังบริษัทแห่งใหม่ในสหรัฐอเมริกาดังกล่าว โดยบริษัทจะเสนอที่ประชุมคณะกรรมการตรวจสอบและคณะกรรมการบริษัทเพื่ออนุมัตินโยบายดังกล่าวต่อไป

5.4 การลงทุนอื่น

เพื่อเป็นการปรับปรุงความสามารถในการผลิตให้เพิ่มมากขึ้น ลดการสูญเสียระหว่างการผลิต พัฒนาสินค้า และควบคุมคุณภาพให้ดียิ่งขึ้น บริษัทจึงได้จัดสรรงบประมาณเพื่อการลงทุนทั้งขนาดเล็ก/ขนาดปานกลาง เงินลงทุนรวมสำหรับในช่วงเวลา 15 เดือนข้างหน้าคาดว่าจะเท่ากับ 125 ล้านบาท เพื่อนำมาใช้ในการปรับปรุงกระบวนการผลิต โดยการลงทุนที่สำคัญคือการเพิ่มจำนวนเครื่องตัด (slitting machine) การเพิ่มพื้นที่ในการจัดเก็บสินค้าอุปกรณ์ รวมไปถึงการจัดหาอุปกรณ์เบ็ดเตล็ดต่าง ๆ

6. ข้อพิพาททางกฎหมาย

-ไม่มี-

7. โครงสร้างการถือหุ้นและการจัดการ

7.1 โครงสร้างการถือหุ้น

7.1.1 หลักทรัพย์ของบริษัท

ในปัจจุบันบริษัทมีทุนจดทะเบียนทั้งสิ้น 960 ล้านบาท ชำระแล้วเท่ากับ 800 ล้านบาท แบ่งเป็นหุ้นสามัญ จำนวน 800 ล้านหุ้น มูลค่าที่ตราไว้หุ้นละ 1 บาท

7.1.2 ผู้ถือหุ้น

รายชื่อผู้ถือหุ้นของบริษัท ณ วันที่ 31 มีนาคม 2548 เป็นดังนี้

	หุ้นสามัญ	%
โพลีเพล็กซ์ คอร์ปอเรชั่น ลิมิเต็ด (PCL)	131,999,940	16.50
โพลีเพล็กซ์(เอเชีย)พีทีอี ลิมิเต็ด (PAPL)	427,999,915	53.50
ประชาชนทั่วไป	240,000,000	30.00
ผู้ถือหุ้นรายย่อยเดิม *	145	0.00
รวม	800,000,000	100.00

* ผู้รับผลประโยชน์คือ PCL และ PAPL

โครงสร้างผู้ถือหุ้นของ PCL ณ วันที่ 31 มีนาคม 2548 เป็นดังนี้

ชื่อผู้ถือหุ้น	%
กลุ่มผู้ก่อตั้ง	
- บริษัท อุดกาช เทรดดิ้ง แอนด์ โฮลดิ้ง จำกัด (Utkarsh Trading & Holding Ltd.)	1.35
- บริษัท เอส เอส ฟิวส์ จำกัด (SS Fuels Pvt. Ltd.)	1.04
- บริษัท ชันจีฟ ซาราท อินเวสเมนต์ ไพรวาท จำกัด (Sanjiv Sarita Investment Private Ltd.)	4.40
- อื่น ๆ (Others)	0.17
- บริษัท ซีเคียว อินเวสเมนต์ จำกัด (Secure Investment Ltd.)	21.10
- บริษัท มหาลักษมี เทรดดิ้ง แอนด์ อินเวสเมนต์ จำกัด (Mahalaxmi Trading & Investment Co., Ltd.)	16.81
- บริษัท สแตนพลาสท์ จำกัด (Stanplast Ltd.)	1.49
รวม	45.95
นักลงทุนสถาบัน	13.16
ประชาชนชาวอินเดียทั่วไป	23.30
ผู้ถือหุ้นอื่น ๆ	17.59
รวมทั้งสิ้น	100.00

ผู้ถือหุ้นหลัก (ร้อยละ 100) ของ โพลีเพล็กซ์ (เอเชีย) พีทีอี ลิมิเต็ด (PAPL) คือ โพลีเพล็กซ์ คอร์ปอเรชั่น ลิมิเต็ด (PCL) โดยทั้ง PCL และ PAPL เป็นผู้ถือหุ้นใหญ่ของบริษัทโดยถือหุ้นในสัดส่วนร้อยละ 70

7.1.3 นโยบายการจ่ายเงินปันผล

คณะกรรมการบริษัทได้เสนอให้มีการอนุมัติการจ่ายเงินปันผลจำนวน 0.35 บาทต่อหุ้น ตามนโยบายจ่ายเงินปันผลที่ระบุไว้ในหนังสือชี้ชวนที่อัตราประมาณร้อยละ 40 ของกำไรสุทธิหลังหักภาษีเงินได้ของปีนั้น ๆ ทั้งนี้ขึ้นอยู่กับภาวะเศรษฐกิจ แผนการขยายธุรกิจ และฐานะทางการเงินและสภาพคล่องของบริษัทเป็นสำคัญ โดยการจ่ายเงินปันผลดังกล่าวต้องได้รับอนุมัติจากที่ประชุมผู้ถือหุ้น

7.2 โครงสร้างการจัดการ

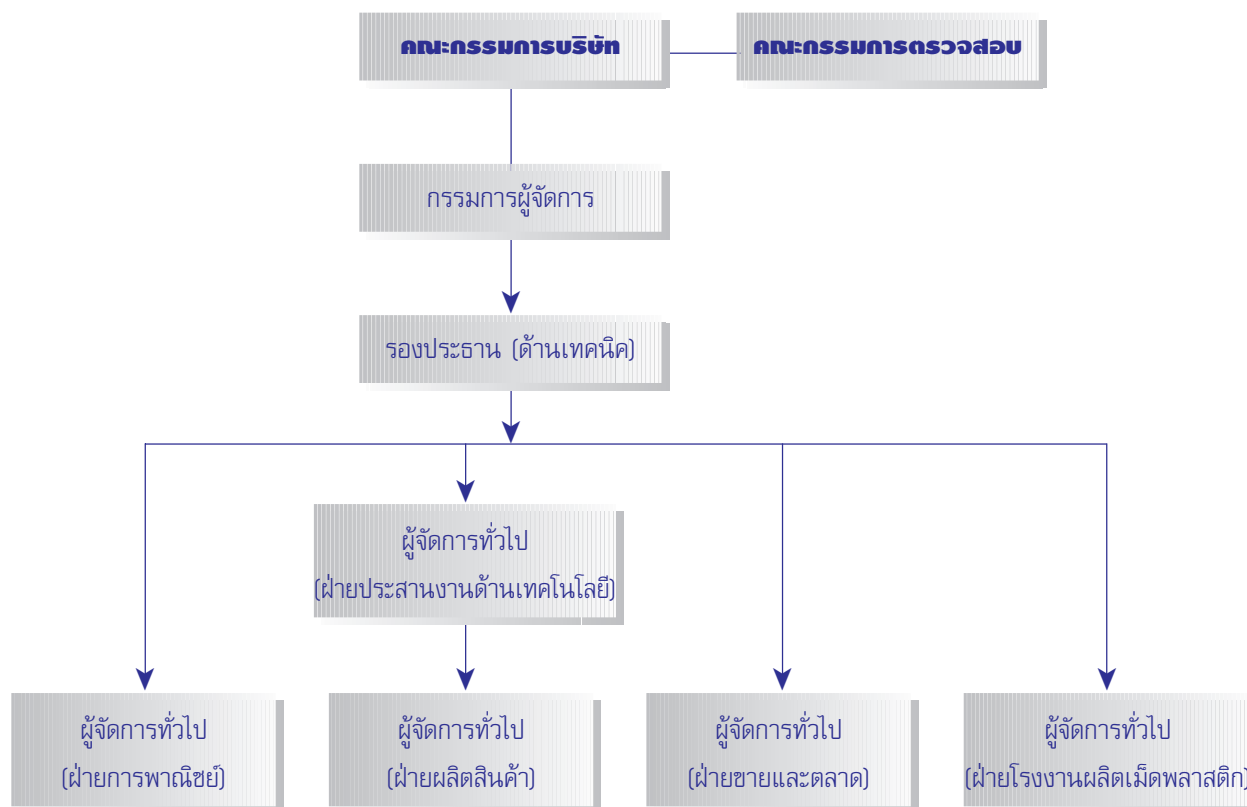

บริษัทมีคณะกรรมการต่าง ๆ ได้แก่ คณะกรรมการบริษัท คณะกรรมการตรวจสอบ และคณะกรรมการอื่น ๆ ตามความจำเป็นซึ่งแต่งตั้งโดยผู้ถือหุ้นหรือคณะกรรมการบริษัท ซึ่งคณะกรรมการบริษัทและผู้บริหารของบริษัทประกอบไปด้วยผู้ทรงคุณวุฒิที่มีคุณสมบัติเป็นไปตามมาตรา 68 แห่งพระราชบัญญัติบริษัทมหาชนจำกัด พ.ศ. 2535 และตามประกาศของคณะกรรมการกำกับหลักทรัพย์และตลาดหลักทรัพย์ที่ กจ. 12/2543 เรื่อง การขออนุญาตและการอนุญาตให้เสนอขายหุ้นสามัญที่ออกใหม่ ลงวันที่ 22 มีนาคม 2543 ทุกประการ รายละเอียดคณะกรรมการบริษัทและคณะกรรมการอื่น ๆ มีดังนี้

7.2.1. คณะกรรมการบริษัท

ณ วันที่ 31 มีนาคม 2548 คณะกรรมการบริษัทประกอบด้วย กรรมการจำนวน 8 ท่านดังนี้

- | | |
|---------------------------|---|
| 1. นายมนู เสียวไพโรจน์ | ประธานกรรมการและประธานกรรมการตรวจสอบ (กรรมการอิสระ) |
| 2. นายชันจีฟ ชาราฟ | กรรมการและกรรมการผู้จัดการ |
| 3. นายมานิตย์ กุปด้า | กรรมการและผู้จัดการทั่วไป (ฝ่ายการพาณิชย์) |
| 4. นายปราณีย์ โกธาริ | กรรมการ |
| 5. นายรันจิต ชิงห์ | กรรมการ |
| 6. ดร. วีรพงษ์ รามางกูร | กรรมการอิสระ (และกรรมการตรวจสอบ) |
| 7. นายธีราช อีรัช ปุณวาลา | กรรมการอิสระ (และกรรมการตรวจสอบ) |
| 8. นายประพัฒน์ โพธิ์วรรณ | กรรมการอิสระ |

โดยมี นายมานิตย์ กุปด้า เป็นเลขานุการคณะกรรมการบริษัท

ผู้มีอำนาจลงนาม

กรรมการผู้มีอำนาจลงนามแทนบริษัท ประกอบด้วย นายชันจีฟ ชาราฟ นายปราเนย์ โกธารี นายรันจิต สิงห์ และนายมานิตย์ กุปด้า คนใดคนหนึ่งลงลายมือชื่อและประทับตราสำคัญของบริษัท

อำนาจหน้าที่ของคณะกรรมการบริษัท

คณะกรรมการมีอำนาจและหน้าที่และความรับผิดชอบในการจัดการบริษัทให้เป็นไปตามกฎหมาย วัตถุประสงค์ และข้อบังคับของบริษัท ตลอดจนมติของที่ประชุมผู้ถือหุ้นที่ชอบด้วยกฎหมายด้วยความซื่อสัตย์สุจริตและระมัดระวังรักษาผลประโยชน์ของบริษัท โดยสรุปอำนาจหน้าที่ และความรับผิดชอบที่สำคัญได้ดังนี้

1. จัดให้มีการประชุมผู้ถือหุ้นเป็นการประชุมสามัญประจำปี ภายใน 4 เดือนนับแต่วันสิ้นสุทธรอบระยะเวลาบัญชีของบริษัท
2. จัดให้มีการประชุมคณะกรรมการอย่างน้อย 3 เดือนต่อครั้ง
3. จัดให้มีการทำงบดุลและงบกำไรขาดทุนของบริษัท ณ วันสิ้นสุทธรอบระยะเวลาบัญชีของบริษัท ซึ่งผู้สอบบัญชีตรวจสอบแล้ว และนำเสนอต่อที่ประชุมผู้ถือหุ้นเพื่อพิจารณาและอนุมัติ
4. คณะกรรมการอาจมอบอำนาจให้กรรมการคนหนึ่ง หรือหลายคน หรือบุคคลอื่นใดปฏิบัติการอย่างหนึ่งอย่างใดแทนคณะกรรมการได้ โดยอยู่ภายใต้การควบคุมของคณะกรรมการ หรืออาจมอบอำนาจเพื่อให้บุคคลดังกล่าวมีอำนาจตามที่คณะกรรมการเห็นสมควร และภายในระยะเวลาที่คณะกรรมการเห็นสมควร ซึ่งคณะกรรมการอาจยกเลิกเพิกถอนเปลี่ยนแปลง หรือแก้ไขบุคคลที่ได้รับมอบอำนาจ หรืออำนาจนั้น ๆ ได้เมื่อเห็นสมควร

ทั้งนี้คณะกรรมการอาจมอบอำนาจให้คณะกรรมการบริหารมีอำนาจหน้าที่ในการปฏิบัติงานต่าง ๆ โดยมีรายละเอียดการมอบอำนาจตามขอบเขตอำนาจหน้าที่ของคณะกรรมการบริหาร ซึ่งการมอบอำนาจนั้นต้องไม่มีลักษณะเป็นการมอบอำนาจที่ทำให้คณะกรรมการบริหาร สามารถพิจารณาและอนุมัติรายการที่คณะกรรมการบริหาร หรือบุคคลที่อาจมีความขัดแย้งมีส่วนได้เสียหรือมีความขัดแย้งทางผลประโยชน์อื่นใดทำกับบริษัทหรือบริษัทย่อย ยกเว้นเป็นการอนุมัติรายการที่เป็นไปตามนโยบายและหลักเกณฑ์ที่คณะกรรมการพิจารณาและอนุมัติไว้แล้ว

5. กำหนดเป้าหมาย แนวทาง นโยบาย แผนงานและงบประมาณของบริษัท ควบคุมกำกับดูแลการบริหารและการจัดการของคณะกรรมการบริหารให้เป็นไปตามนโยบายที่ได้รับมอบหมาย เว้นแต่ในเรื่องดังต่อไปนี้ คณะกรรมการต้องได้รับมติอนุมัติจากที่ประชุมผู้ถือหุ้นก่อนการดำเนินการ อันได้แก่ เรื่องที่กฎหมายกำหนดให้ต้องได้รับมติอนุมัติจากที่ประชุมผู้ถือหุ้น เช่น การเพิ่มทุน การลดทุน การออกหุ้นกู้ การขายหรือโอนกิจการของบริษัททั้งหมดหรือบางส่วนที่สำคัญให้แก่บุคคลอื่น หรือการซื้อหรือรับโอนกิจการของบริษัทอื่นมาเป็นของบริษัท การแก้ไขหนังสือบริคณห์สนธิหรือข้อบังคับ เป็นต้น

นอกจากนี้ คณะกรรมการยังมีขอบเขตหน้าที่ในการกำกับดูแลให้บริษัทปฏิบัติตามกฎหมายว่าด้วยหลักทรัพย์และตลาดหลักทรัพย์ ข้อกำหนดของตลาดหลักทรัพย์ อาทิเช่น การทำรายการที่เกี่ยวข้องกันและการซื้อหรือขายหลักทรัพย์ที่สำคัญตามกฎหมายของตลาดหลักทรัพย์แห่งประเทศไทยหรือกฎหมายที่เกี่ยวข้องกับธุรกิจของบริษัท

6. พิจารณาโครงสร้างการบริหารงาน แต่งตั้งคณะกรรมการบริหาร ประธานเจ้าหน้าที่บริหาร และคณะกรรมการอื่นตามความเหมาะสม
7. ติดตามผลการดำเนินงานให้เป็นไปตามแผนงานและงบประมาณอย่างต่อเนื่อง
8. กรรมการจะต้องไม่ประกอบกิจการอันมีสภาพอย่างเดียวกันและเป็นการแข่งขันกับกิจการของบริษัท หรือเข้าเป็นหุ้นส่วนในทางหุ้นส่วนสามัญ หรือเป็นหุ้นส่วนไม่จำกัดความรับผิดชอบในทางหุ้นส่วนจำกัด หรือเป็นกรรมการของบริษัทเอกชน หรือบริษัทอื่นที่ประกอบกิจการอันมีสภาพอย่างเดียวกัน และเป็นการแข่งขันกับกิจการของบริษัทไม่ว่าจะเพื่อประโยชน์ตนหรือเพื่อประโยชน์ผู้อื่น เว้นแต่จะได้แจ้งให้ที่ประชุมผู้ถือหุ้นทราบก่อนที่จะมีมติแต่งตั้งกรรมการ
9. กรรมการต้องแจ้งให้บริษัททราบโดยไม่ชักช้า หากมีส่วนได้เสียไม่ว่าโดยตรงหรือโดยอ้อมในสัญญาที่บริษัททำขึ้นหรือถือหุ้นหรือหุ้นกู้เพิ่มขึ้นหรือลดลงในบริษัทหรือบริษัทในเครือ

7.2.2 คณะกรรมการตรวจสอบ

คณะกรรมการตรวจสอบของบริษัทประกอบด้วย

1. นายมนู เลียวไพโรจน์ ประธานคณะกรรมการตรวจสอบ
2. ดร. วีรพงษ์ รามางกูร กรรมการตรวจสอบ
3. นายชีราษ อีรัช ปุณวาลา กรรมการตรวจสอบ

โดยมี นายอรุณ กรัส เป็นเลขานุการคณะกรรมการตรวจสอบ

อำนาจหน้าที่ของคณะกรรมการตรวจสอบ

1. สอบทานให้บริษัทมีการรายงานทางการเงินอย่างถูกต้องและเพียงพอ โดยประสานงานกับผู้สอบบัญชีและผู้บริหารที่รับผิดชอบจัดทำรายงานทางการเงินทั้งรายไตรมาสและประจำปี คณะกรรมการตรวจสอบอาจเสนอแนะให้ผู้สอบบัญชีสอบทานหรือตรวจสอบรายการใด ๆ ที่เห็นว่าจำเป็นและเป็นเรื่องสำคัญในระหว่างการตรวจสอบบัญชีของบริษัทได้
2. สอบทานให้บริษัทมีระบบการควบคุมภายใน (Internal Control) และการตรวจสอบภายใน (Internal Audit) ที่เหมาะสมและมีประสิทธิภาพ โดยสอบทานร่วมกับผู้สอบบัญชีและผู้ตรวจสอบภายใน
3. สอบทานให้บริษัทปฏิบัติตามกฎหมายว่าด้วยหลักทรัพย์และตลาดหลักทรัพย์ ข้อกำหนดของตลาดหลักทรัพย์หรือกฎหมายที่เกี่ยวข้องกับธุรกิจของบริษัท
4. พิจารณา คัดเลือก เสนอแต่งตั้ง และเสนอค่าตอบแทนผู้สอบบัญชีของบริษัท โดยคำนึงถึงความน่าเชื่อถือความเพียงพอของทรัพยากรและปริมาณงานตรวจสอบของบริษัทผู้สอบบัญชานั้น รวมถึงประสบการณ์ของบุคลากรที่ได้รับมอบหมายให้ทำการตรวจสอบบัญชีของบริษัท
5. พิจารณาการเปิดเผยข้อมูลของบริษัทในกรณีที่เกิดรายการที่เกี่ยวข้องกัน หรือรายการที่อาจมีความขัดแย้งทางผลประโยชน์ให้มีความถูกต้องและครบถ้วน
6. ปฏิบัติการอื่นใดตามที่คณะกรรมการมอบหมายและคณะกรรมการตรวจสอบเห็นชอบด้วย เช่น ทบทวนนโยบายการบริหารทางการเงินและการบริหารความเสี่ยง ทบทวนการปฏิบัติตามจรรยาบรรณทางธุรกิจของผู้บริหารของบริษัทในรายการสำคัญ ๆ ที่ต้องเสนอสาธารณชนตามที่กฎหมายกำหนด ได้แก่ บทรายงานและการวิเคราะห์ของฝ่ายบริหาร เป็นต้น
7. จัดทำรายงานการสอบทานกิจกรรมของคณะกรรมการตรวจสอบโดยเปิดเผยไว้ในรายงานประจำปีของบริษัทซึ่งรายงานดังกล่าวต้องลงนามโดยประธานคณะกรรมการตรวจสอบ รวมทั้งให้ความเห็นเกี่ยวกับ (ก) กระบวนการจัดทำและการเปิดเผยข้อมูลในรายงานทางการเงินถึงความถูกต้องครบถ้วนและเชื่อถือได้ (ข) ความเพียงพอของระบบควบคุมภายในของบริษัท (ค) เหตุผลที่เชื่อว่าผู้สอบบัญชีของบริษัทเหมาะสมที่จะได้รับการแต่งตั้งต่อไปอีกวาระหนึ่ง (ง) การปฏิบัติตามกฎหมายว่าด้วยหลักทรัพย์และตลาดหลักทรัพย์ ข้อกำหนดของตลาดหลักทรัพย์ หรือกฎหมายที่เกี่ยวข้องกับธุรกิจของบริษัท และรายงานอื่นใดที่เห็นว่าผู้ถือหุ้นและผู้ลงทุนทั่วไปควรทราบภายใต้ขอบเขต หน้าที่และความรับผิดชอบที่ได้รับมอบหมายจากคณะกรรมการบริษัท
8. รายงานการดำเนินงานของคณะกรรมการตรวจสอบให้คณะกรรมการทราบเป็นประจำปีอย่างน้อยไตรมาสละหนึ่งครั้ง
9. ร่วมให้ความเห็นในการพิจารณาผลงาน การแต่งตั้ง การถอดถอน และกำหนดค่าตอบแทนของผู้ตรวจสอบภายใน

7.2.3 ผู้บริหาร

ณ วันที่ 31 มีนาคม 2548 ผู้บริหารของบริษัทมีทั้งสิ้น 8 คน ดังนี้

1. นายชันฉีฟ ชาราฟ กรรมการผู้จัดการ
2. นายวีเจ กุมาร์ กุปต้า รองประธาน (งานด้านเทคนิค)
3. นายราเจนดรา ซิงค์ กอร์ ผู้จัดการทั่วไปอาวุโส (ฝ่ายประสานงานด้านเทคโนโลยี)
4. นายสุนิล กุมาร์ ราม ผู้จัดการทั่วไปอาวุโส (ฝ่ายประสานงานด้านเทคโนโลยี)

- | | | |
|----|--------------------------------|---|
| 5. | นายมานิตย์ กุปต้า | ผู้จัดการทั่วไป (ฝ่ายการพาณิชย์) |
| 6. | นายอมิต การ์ร่า | ผู้จัดการทั่วไป (ฝ่ายขายและการตลาด) |
| 7. | นายราจีฟ ปาราชาร์ | ผู้จัดการทั่วไป (ฝ่ายผลิตสินค้า) |
| 8. | นายซารีนีวาส ซาตรี อัมบาดีบุติ | ผู้จัดการทั่วไป (ฝ่ายโรงงานผลิตเม็ดพลาสติก) |

อำนาจหน้าที่ของกรรมการผู้จัดการ

1. ควบคุมดูแลการดำเนินงานกิจการและ/หรือบริหารงานประจำวันของบริษัท
2. ดำเนินการหรือปฏิบัติงานให้เป็นไปตามนโยบาย แผนงาน และงบประมาณที่ได้รับอนุมัติจากคณะกรรมการของบริษัทและ/หรือคณะกรรมการบริหารของบริษัท (ถ้ามี)
3. เป็นผู้รับมอบอำนาจของบริษัทในการบริหารกิจการของบริษัทให้เป็นตามวัตถุประสงค์ ข้อบังคับ นโยบาย ระเบียบ ข้อกำหนด คำสั่ง มติที่ประชุมผู้ถือหุ้นและ/หรือมติที่ประชุมคณะกรรมการของบริษัททุกประการ
4. มีอำนาจแต่งตั้งและบริหารงานคณะทำงานต่าง ๆ เพื่อประโยชน์และประสิทธิภาพของการจัดการที่ดี และโปร่งใส และให้อำนาจในการมอบอำนาจช่วง และ/หรือมอบหมายให้บุคคลอื่นปฏิบัติงานเฉพาะอย่างแทนได้ โดยการมอบอำนาจช่วงและ/หรือการมอบหมายดังกล่าวให้อยู่ภายใต้ขอบเขตแห่งการมอบอำนาจตามมติที่ประชุมคณะกรรมการนี้และ/หรือให้เป็นไปตามระเบียบ ข้อกำหนด หรือคำสั่งที่คณะกรรมการของบริษัทและ/หรือบริษัทได้กำหนดไว้
5. กำหนดภารกิจ วัตถุประสงค์ แนวทาง นโยบายของบริษัท รวมถึงการสั่งการและกำกับดูแลการดำเนินงานโดยรวม เพื่อให้เกิดประโยชน์สูงสุดในการบริหารงาน
6. ติดตามและประเมินผลการดำเนินงานของบริษัทอย่างสม่ำเสมอ เพื่อป้องกันความเสี่ยงจากปัจจัยต่าง ๆ ทั้งจากภายในและภายนอกบริษัท
7. มีอำนาจพิจารณาอนุมัติการใช้จ่ายเงินในการดำเนินการ ตามปกติธุรกิจของบริษัท เช่น การติดต่อเรื่องบัญชี เงินฝากกับธนาคาร การจัดซื้อวัตถุดิบในการผลิตในวงเงินสำหรับแต่ละรายการไม่เกิน 150 ล้านบาท
8. มีอำนาจพิจารณาว่าจ้างพนักงาน และบรรจุแต่งตั้ง ตลอดจนการโอน โยกย้ายข้ามสายงาน/ฝ่าย/แผนก หรือการพ้นจากการเป็นพนักงาน กำหนดอัตราค่าจ้าง ค่าตอบแทน เงินโบนัส รวมถึงสวัสดิการ เกี่ยวกับพนักงานทั้งหมดของบริษัท
9. มีอำนาจ ออกคำสั่ง ระเบียบ ประกาศ บันทึกลง เพื่อให้การปฏิบัติงานเป็นไปตามนโยบายและผลประโยชน์ของบริษัท และเพื่อรักษาระเบียบ วินัย การทำงานภายในองค์กร
10. ปฏิบัติหน้าที่อื่น ๆ ตามที่ได้รับมอบหมาย จากคณะกรรมการบริษัทเป็นคราว ๆ ไป

ทั้งนี้ อำนาจ ตลอดจนการมอบอำนาจแก่บุคคลอื่นที่เห็นสมควร จะไม่รวมถึงอำนาจและ/หรือการมอบอำนาจในการอนุมัติ (i) รายการใดที่อาจก่อให้เกิดความขัดแย้งทางผลประโยชน์กับบริษัทหรือบริษัทย่อย (ii) รายการที่ตนหรือบุคคลที่อาจมีความขัดแย้งมีส่วนได้เสียหรือผลประโยชน์ในลักษณะอื่นใดขัดแย้งกับบริษัทหรือบริษัทย่อยตามกฎหมายของตลาดหลักทรัพย์แห่งประเทศไทย ซึ่งการอนุมัติรายการในลักษณะดังกล่าวจะต้องเสนอต่อที่ประชุมคณะกรรมการและ/หรือที่ประชุมผู้ถือหุ้นเพื่อพิจารณาและอนุมัติรายการดังกล่าวตามที่ข้อบังคับของบริษัทหรือกฎหมายที่เกี่ยวข้องกำหนด

7.2.4 การแต่งตั้งคณะกรรมการบริษัท, กรรมการอิสระ และกรรมการตรวจสอบ

บริษัทไม่มีคณะกรรมการสรรหา ในการคัดเลือกบุคคลที่จะแต่งตั้งเป็นกรรมการของบริษัท อย่างไรก็ตาม คณะกรรมการจะเป็นผู้พิจารณาคัดเลือกตามประสบการณ์ ความรู้ ความสามารถและต้องมีคุณสมบัติตามเกณฑ์ของพระราชบัญญัติบริษัทมหาชนจำกัด พ.ศ. 2535 และตามประกาศของสำนักงาน ก.ล.ด. และหน่วยงานที่เกี่ยวข้อง โดยจะเสนอต่อที่ประชุมผู้ถือหุ้นและดำเนินการตามกระบวนการเลือกตั้งตามข้อบังคับบริษัทดังต่อไปนี้

การสรรหาคณะกรรมการ

- 1) บริษัทมีคณะกรรมการคณะหนึ่งประกอบด้วยกรรมการอย่างน้อย ห้า (5) คน และให้คณะกรรมการเลือกตั้งกรรมการด้วยกันเป็นประธานกรรมการ และอาจเลือกรองประธานกรรมการ และตำแหน่งอื่นตามที่เห็นเหมาะสมด้วยก็ได้ และกรรมการไม่น้อยกว่ากึ่งหนึ่งของจำนวนกรรมการทั้งหมดต้องมีถิ่นที่อยู่ในอาณาจักร ผู้เป็นกรรมการของบริษัท ไม่จำเป็นต้องเป็นผู้ถือหุ้นของบริษัท
- 2) ให้ที่ประชุมผู้ถือหุ้นเลือกตั้งกรรมการตามหลักเกณฑ์และวิธีการดังต่อไปนี้
 - ก) ผู้ถือหุ้นคนหนึ่งมีคะแนนเสียงเท่าจำนวนหุ้นที่ตนถือ
 - ข) ผู้ถือหุ้นแต่ละคนจะใช้คะแนนเสียงที่มีอยู่เลือกตั้งบุคคลคนเดียวหรือหลายคนเป็นกรรมการก็ได้ในกรณีที่เลือกตั้งบุคคลหลายคนเป็นกรรมการจะแบ่งคะแนนเสียงให้แก่ผู้ใดมากน้อยเพียงใดไม่ได้
 - ค) บุคคลซึ่งได้รับคะแนนเสียงสูงสุดตามลำดับลงมาเป็นผู้ได้รับการเลือกตั้งเป็นกรรมการเท่า จำนวน กรรมการที่จะพึงมีหรือจะพึงเลือกตั้งในครั้งนั้น ในกรณีที่บุคคลซึ่งได้รับการเลือกตั้งในลำดับถัดลงมามีคะแนนเสียงเท่ากันเกินจำนวนกรรมการที่จะพึงมี หรือจะพึงเลือกตั้งในครั้งนั้นให้ผู้เป็นประธานเป็นผู้ออกเสียงชี้ขาด
 1. ในการประชุมสามัญประจำปีทุกครั้ง กรรมการจะต้องออกจากตำแหน่งอย่างน้อยจำนวนหนึ่งในสาม (1/3) โดยอัตรา ถ้าจำนวนกรรมการจะแบ่งออกให้เป็นสามส่วนไม่ได้ก็ให้ออกโดยจำนวนใกล้เคียงที่สุดกับส่วนหนึ่งในสาม (1/3)
 2. กรรมการที่จะต้องออกจากตำแหน่งในปีแรก และปีที่สองภายหลังจดทะเบียนบริษัทนั้น ให้จับสลากว่าผู้ใดจะออก ส่วนปีหลัง ๆ ต่อไป ให้กรรมการที่อยู่ในตำแหน่งนานที่สุดเป็นผู้ออกจากตำแหน่ง กรรมการผู้ออกจากตำแหน่งไปนั้น อาจจะถูกเลือกเข้ารับตำแหน่งอีกก็ได้

การสรรหากรรมการตรวจสอบและกรรมการอิสระ

คณะกรรมการตรวจสอบ ประกอบด้วยกรรมการอิสระอย่างน้อย 3 คน โดยมีวาระอยู่ในตำแหน่งคราวละ 2 ปี บริษัทมีนโยบายในการสรรหากรรมการตรวจสอบ/กรรมการอิสระ ให้สอดคล้องกับประกาศคณะกรรมการกำกับหลักทรัพย์และตลาดหลักทรัพย์ ที่ กจ. 12/2543 เรื่อง การขออนุญาตและการอนุญาตให้เสนอขายหุ้นที่ออกใหม่ โดยจะต้องมีคุณสมบัติ ดังนี้

1. ถือหุ้นไม่เกินร้อยละห้าของจำนวนหุ้นที่มีสิทธิออกเสียงทั้งหมดของบริษัทใหญ่ บริษัทย่อย บริษัทร่วม หรือนิติบุคคลที่อาจมีความขัดแย้ง
2. ไม่เป็นลูกจ้าง พนักงาน ที่ปรึกษาที่ได้เงินเดือนประจำ หรือผู้มีอำนาจควบคุมของบริษัท บริษัทใหญ่ บริษัทย่อย บริษัทร่วม หรือนิติบุคคลที่อาจมีความขัดแย้ง
3. ไม่เป็นบุคคลที่มีความสัมพันธ์ทางสายโลหิต หรือ โดยการจดทะเบียนตามกฎหมาย ในลักษณะที่เป็นบิดามารดา คู่สมรส พี่น้อง และบุตร รวมทั้งคู่สมรสของบุตร ของผู้บริหารผู้ถือหุ้นรายใหญ่ ผู้มีอำนาจควบคุม หรือบุคคลที่จะได้รับการเสนอให้เป็นผู้บริหารหรือผู้มีอำนาจควบคุมของบริษัท หรือ บริษัทย่อย
4. ไม่มีความสัมพันธ์ทางธุรกิจกับบริษัท บริษัทใหญ่ บริษัทย่อย บริษัทร่วมหรือนิติบุคคลที่อาจมีความขัดแย้ง ในลักษณะที่อาจเป็นการขัดขวางการใช้การอนุญาตอย่างอิสระของตน และไม่มีลักษณะอื่นใดที่ทำให้ไม่สามารถให้ความเห็นอย่างเป็นอิสระเกี่ยวกับการดำเนินงานของบริษัท

นอกจากนี้ กรรมการตรวจสอบอย่างน้อย 1 คนจะต้องเป็นบุคคลที่มีความรู้และประสบการณ์ด้านการบัญชีหรือการเงินเพียงพอที่จะสามารถทำหน้าที่ในการสอบทานความน่าเชื่อถือของงบการเงินได้ รวมทั้ง บริษัทจะพิจารณาคุณสมบัติในด้านอื่น ๆ ประกอบด้วย เช่น ประสบการณ์ในธุรกิจ ความเชี่ยวชาญเฉพาะทางที่เกี่ยวข้องกับธุรกิจ ความมีจริยธรรม ทั้งนี้เพื่อประโยชน์สูงสุดของบริษัท

สำหรับหลักเกณฑ์และวิธีการแต่งตั้งกรรมการตรวจสอบเป็นไปตามหลักเกณฑ์และวิธีการแต่งตั้งกรรมการบริหารกรรมการตรวจสอบซึ่งพ้นจากตำแหน่งตามวาระอาจได้รับการแต่งตั้งให้กลับมาดำรงตำแหน่งใหม่ได้ กรณีที่ตำแหน่งกรรมการตรวจสอบว่างลงเพราะเหตุอื่นใดนอกจากถึงคราวออกตามวาระ ให้คณะกรรมการบริษัทแต่งตั้งบุคคลที่มีคุณสมบัติครบถ้วนเป็นกรรมการตรวจสอบมีจำนวนครบตามที่คณะกรรมการบริษัทกำหนด โดยบุคคลที่เป็นกรรมการตรวจสอบแทนจะอยู่ในตำแหน่งได้เพียงวาระที่เหลืออยู่ของกรรมการตรวจสอบซึ่งตนทดแทน

7.2.5 ค่าตอบแทนผู้บริหาร

ก. ค่าตอบแทนที่เป็นตัวเงิน

กรรมการ

ก่อนการแปลงสภาพเป็นบริษัทมหาชน บริษัทมีกรรมการ 5 ท่าน ทั้งนี้ กรรมการดังกล่าวไม่ได้รับค่าเบี้ยประชุมแต่อย่างใด โดย ณ วันที่ 31 มีนาคม 2548 บริษัทมีคณะกรรมการจำนวน 8 ท่าน กรรมการทั้งหมดได้ขอสละสิทธิในการรับค่าตอบแทนในฐานะกรรมการของบริษัท สำหรับคณะกรรมการตรวจสอบนั้นที่ประชุมผู้ถือหุ้นได้มีมติอนุมัติให้กำหนดค่าเบี้ยประชุมสำหรับคณะกรรมการตรวจสอบคนละ 10,000 บาทต่อครั้ง

ผู้บริหาร

ค่าตอบแทน (พันบาท)	2546/2547 (เม.ย. - มี.ค.)	2547/2548 (เม.ย.- มี.ค.)
จำนวนผู้บริหาร	7	8
เงินเดือน	11,782	14,321
อื่น ๆ	3,480	10,210
รวม	15,262	24,531

ข. ค่าตอบแทนอื่น

กรรมการ

- ไม่มี -

ผู้บริหาร

- ไม่มี -

7.2.6 บุคลากร

ณ วันที่ 31 มีนาคม 2548 บริษัทมีพนักงานรวม 253 คน แบ่งเป็นพนักงานที่ทำงานโรงงาน จังหวัดระยอง จำนวน 231 คน และ พนักงานที่ประจำอยู่ที่สำนักงานใหญ่ในกรุงเทพฯ จำนวน 22 คน นอกจากนี้บริษัทยังมีพนักงานที่ไม่ได้ถือสัญชาติไทย จำนวน 36 คน โดย พนักงาน 7 คนประจำอยู่ที่สำนักงานใหญ่ในกรุงเทพฯ และอีก 29 คนทำงานอยู่ที่ระยอง

ฝ่าย	จำนวนพนักงาน	
	ณ วันที่ 31 มี.ค. 2547	ณ วันที่ 31 มี.ค. 2548
1. ผู้บริหาร	7	8
2. ฝ่ายผลิต	156	157
3. ฝ่ายการตลาด	20	25
4. ฝ่ายขายและการตลาด	11	11
5. ฝ่ายโรงงานผลิตเม็ดพลาสติก	5	36
6. ฝ่ายสารสนเทศและบุคคล	21	16
รวม	220	253

ค่าตอบแทนพนักงานไม่รวมผู้บริหาร

หน่วย: พันบาท

ค่าตอบแทน	2546/2547 (เม.ย. - มี.ค.)	2547/2548 (เม.ย. - มี.ค.)
จำนวนพนักงาน	213	245
เงินเดือน	33,938	29,569
ค่าล่วงเวลา	5,270	6,786
เงินโบนัส	1,659	3,247
เงินกองทุนสำรองเลี้ยงชีพ*	NA	294
อื่น	10,853	19,630
รวม	51,720	59,526

* บริษัทเริ่มจ่ายเงินสมทบเข้ากองทุนสำรองเลี้ยงชีพตั้งแต่เดือนกันยายน 2547

ทั้งนี้ในปีที่ผ่านมาบริษัทไม่มีข้อพิพาทด้านแรงงานใด ๆ

นโยบายการพัฒนาพนักงาน

บริษัทตระหนักถึงความสำคัญของพนักงานเนื่องจากพนักงานถือเป็นสินทรัพย์ที่มีค่าและมีส่วนสำคัญในความสำเร็จและการเติบโตของบริษัท ดังนั้น บริษัทจึงมีนโยบายที่จะพัฒนาประสิทธิภาพ ความรู้ และทักษะของพนักงานในทุกระดับโดยจัดให้มีโครงการฝึกอบรมประจำปีหลาย ๆ โครงการซึ่งจัดอย่างเป็นระบบ ทั้งนี้โครงการการฝึกอบรมจะมีการออกแบบเพื่อใช้เสริมทักษะและเพิ่มพูนความรู้ในการทำงานให้แก่พนักงาน

8. การกำกับดูแลกิจการที่ดี และการควบคุมภายใน

8.1 หลักการกำกับดูแลกิจการที่ดี

8.1.1 นโยบายเกี่ยวกับการกำกับดูแลกิจการ

บริษัท ตระหนักถึงความสำคัญและมีความมุ่งมั่นที่จะดำเนินธุรกิจตามแนวนโยบายการกำกับดูแลกิจการที่ดี เพื่อเป็นปัจจัยหลักในการเสริมประสิทธิภาพและเป็นเครื่องมือในการสร้างความโปร่งใสและความรับผิดชอบในการดำเนินงาน บริษัท ได้กำหนดนโยบายที่มุ่งเน้นการเปิดเผยข้อมูลต่อสาธารณะและผู้ถือหุ้นอย่างสม่ำเสมอ และได้ให้ความสำคัญในการนำระบบการควบคุมและการตรวจสอบภายในที่เข้มงวดมาใช้ นอกจากนี้ ยังได้กำหนดนโยบายการบริหารความเสี่ยงต่าง ๆ โดยให้ความสำคัญกับการรักษาความสัมพันธ์ที่ดีและจริยธรรมทางธุรกิจกับคู่ค้า ผู้ถือหุ้น และทุกฝ่ายที่เกี่ยวข้อง

8.1.2 สิทธิของผู้ถือหุ้น

บริษัท เล็งเห็นความสำคัญของสิทธิที่เท่าเทียมกันของผู้ถือหุ้นทุกคน และถือว่าผู้ถือหุ้นทุกคนเป็นเจ้าของบริษัท ไม่ว่าจะเป็นสัดส่วนการถือครองหุ้นเท่าใดก็ตาม

บริษัท มีนโยบายในการรายงานความคืบหน้าของการดำเนินงานต่อผู้ถือหุ้นอย่างสม่ำเสมอ ไม่ว่าโดยการรายงานโดยตรงหรือผ่านตลาดหลักทรัพย์แห่งประเทศไทยหรือโดยการให้ข้อมูลทางเว็บไซต์ของบริษัท หลังจากที่ได้จดทะเบียนในตลาดหลักทรัพย์แล้ว บริษัท จะส่งหนังสือเชิญประชุมถึงผู้ถือหุ้นทุกคนรวมทั้งวาระการประชุมและเอกสารต่าง ๆ ที่เกี่ยวข้องล่วงหน้า 7 วัน โดยจะเชิญชวนให้ผู้ถือหุ้นเข้าร่วมการประชุมและจะบันทึกความเห็นและข้อเสนอแนะของผู้ถือหุ้นไว้ในบันทึกการประชุม รวมทั้งให้มีการติดตามผลด้วย

8.1.3 สิทธิของผู้มีส่วนได้เสีย

บริษัท ให้ความสำคัญต่อสิทธิของผู้มีส่วนได้เสียทุกฝ่ายอย่างเท่าเทียมกัน ได้แก่

- พนักงาน : บริษัท ถือว่า บุคลากร คือ ปัจจัยความสำเร็จที่สำคัญยิ่งในการเจริญเติบโตและการสร้างผลกำไรขององค์กร และบริษัท มุ่งที่จะสร้างสภาพแวดล้อมในการทำงานที่มีคุณภาพ รวมทั้งให้ผลตอบแทนที่เป็นธรรมและเท่าเทียมกันแก่พนักงาน
- คู่ค้า : บริษัท มีนโยบายในการสร้างและพัฒนาความสัมพันธ์กับคู่ค้าเพื่อผลประโยชน์ร่วมกันตามแนวทางจริยธรรมทางธุรกิจ
- คู่แข่ง : บริษัท จะดำเนินธุรกิจตามกรอบการแข่งขันที่เป็นธรรม และจะพยายามพัฒนาตลาดให้เติบโตเพื่อผลประโยชน์ร่วมกันในอุตสาหกรรม
- เจ้าหนี้ : บริษัท จะปฏิบัติตามเงื่อนไขเงินกู้และให้ข้อมูลต่าง ๆ เกี่ยวกับความคืบหน้าในการดำเนินงานแก่เจ้าหนี้ตามที่ร้องขอ เพื่อให้การดำเนินธุรกิจเป็นไปโดยราบรื่น
- ลูกค้า : บริษัท มุ่งมั่นที่จะสร้างความพึงพอใจและความเชื่อมั่นแก่ลูกค้าเพื่อให้ได้รับการบริการและได้สินค้าที่ดีและมีคุณภาพ
- ผู้ถือหุ้น : บริษัท จะดำเนินธุรกิจอย่างโปร่งใสและมีประสิทธิภาพ โดยมุ่งที่จะเพิ่มมูลค่าผลตอบแทนแก่ผู้ถือหุ้น
- ชุมชน/สังคม : บริษัท ตระหนักดีและใส่ใจในความปลอดภัยของสังคม สิ่งแวดล้อม และคุณภาพชีวิตของประชาชน โดยได้เน้นการร่วมทำกิจกรรมต่าง ๆ ของชุมชนและสังคม รวมทั้งการปฏิบัติตามกฎหมายและกฎระเบียบต่าง ๆ ที่เกี่ยวข้อง

8.1.4 การประชุมผู้ถือหุ้น

บริษัท มีนโยบายเพื่อให้ผู้ถือหุ้นสามารถเข้าร่วมการประชุมผู้ถือหุ้นได้โดยไม่มีการใช้ความพยายามที่ไม่เหมาะสม และจะจัดการประชุมโดยปฏิบัติตามข้อบัญญัติของทุกคนอย่างเท่าเทียมกันและให้เป็นไปตามขั้นตอนตามกฎหมายอย่างเคร่งครัด นับแต่การออกหนังสือเชิญประชุม การออกใบมอบฉันทะสำหรับผู้ที่ไม่สามารถเข้าร่วมประชุมได้ การแจกเอกสารประกอบการประชุม ไปจนถึงการแจ้งวาระการประชุมให้ผู้เกี่ยวข้องทราบ และจะกำหนดสถานที่และวันเวลาการประชุมที่เหมาะสม มีระยะเวลาในการประชุมที่เพียงพอให้ผู้ถือหุ้นได้ซักถามเกี่ยวกับการดำเนินธุรกิจและได้แสดงความคิดเห็น

8.1.5 ภาวะผู้นำและวิสัยทัศน์

คณะกรรมการบริษัท มีหน้าที่ในการทบทวนแผนงาน วิสัยทัศน์ กลยุทธ์ และนโยบายหลัก โดยมีการจัดสรรงบประมาณให้แก่หน่วยงานต่าง ๆ และมีการนำระบบ Balanced Scorecards มาใช้กับทุกหน่วยงาน เพื่อให้สอดคล้องกับผลประโยชน์และลำดับความสำคัญในองค์กร คณะกรรมการจะมีบทบาทสำคัญในการทบทวนผลการปฏิบัติงานตามจริงเปรียบเทียบกับงบประมาณ รวมทั้งตัวชี้วัด (KPI) อื่น ๆ

8.1.6 ความขัดแย้งทางผลประโยชน์

บริษัท มีนโยบายในการให้ผู้บริหารทุกระดับมีส่วนร่วมในการตัดสินใจในการดำเนินงานทุกด้านโดยตั้งอยู่บนพื้นฐานแห่งผลประโยชน์สูงสุดของบริษัท บุคลากรทุกคนมีหน้าที่ต้องหลีกเลี่ยงการทำการรายการและหรือธุรกรรมอื่นใดที่อาจก่อให้เกิดความสูญเสียทางการเงินแก่บริษัท คณะกรรมการตรวจสอบได้รับมอบหมายให้ติดตามและสอบทานระบบการควบคุมและการตรวจสอบภายในให้มีประสิทธิภาพ รวมทั้งให้มีการเปิดเผยข้อมูลที่เพียงพอตามหลักเกณฑ์ของตลาดหลักทรัพย์และกสท.

8.1.7 จริยธรรมธุรกิจ

บริษัท ได้กำหนดจรรยาบรรณให้พนักงานทุกคน โดยเน้นการปฏิบัติตามหลักจริยธรรม ความซื่อสัตย์ และความรับผิดชอบ และส่งเสริมให้พนักงานมีความรับผิดชอบต่อผู้มีส่วนได้เสียและหน่วยงานภายนอกทุกฝ่าย เพื่อให้เกิดวัฒนธรรมบริษัทที่ดีและความรับผิดชอบต่อสังคม

8.1.8 การถ่วงดุลของกรรมการที่ไม่เป็นผู้บริหาร

คณะกรรมการบริษัท ประกอบด้วยกรรมการ 8 ท่าน โดยมีรายละเอียดดังนี้

สถานะ	กรรมการที่เป็นผู้บริหาร	กรรมการที่ไม่เป็นผู้บริหาร	กรรมการตรวจสอบ
กรรมการผู้แทนผู้ถือหุ้น	1	3	-
กรรมการอิสระ	-	1	3

8.1.9 การรวมหรือแยกอำนาจหน้าที่

ประธานคณะกรรมการบริษัท เป็นกรรมการอิสระและเป็นประธานคณะกรรมการตรวจสอบด้วย กรรมการอิสระมีจำนวนคิดเป็นร้อยละ 50 ของจำนวนกรรมการทั้งหมด ดังนั้น จากองค์ประกอบของคณะกรรมการดังกล่าวนี้ ทำให้มั่นใจได้ว่าจะมีการติดตามการบริหารงานอย่างเป็นธรรมและมีประสิทธิภาพ ส่วนกรรมการผู้จัดการทำหน้าที่เป็นประธานเจ้าหน้าที่บริหารรับผิดชอบดูแลการปฏิบัติงานและมีอำนาจตามที่กำหนด โดยการตัดสินใจสำคัญในบางเรื่องจะต้องได้รับอนุมัติจากคณะกรรมการ

8.1.10 ค่าตอบแทนกรรมการและผู้บริหาร

กรรมการทุกท่านได้สละสิทธิ์ในการรับค่าตอบแทนในฐานะกรรมการของบริษัท สำหรับกรรมการตรวจสอบจะได้รับค่าตอบแทนตามที่กำหนดโดยผู้ถือหุ้น ส่วนกรรมการผู้จัดการจะได้รับค่าตอบแทนในฐานะประธานเจ้าหน้าที่บริหารตามที่กำหนดโดยคณะกรรมการบริษัท ค่าตอบแทนฝ่ายจัดการสามารถมีการทบทวนได้โดยผู้ถือหุ้นซึ่งอาจกำหนดนโยบายและแนวทางที่เหมาะสมเพื่อการนี้

8.1.11 การประชุมคณะกรรมการ

คณะกรรมการมีการประชุมตามปกติอย่างน้อยไตรมาสละ 1 ครั้งเพื่อทบทวนผลการปฏิบัติงาน ผลงานด้านการเงินรายได้ไตรมาส และเรื่องอื่น ๆ สำหรับปี 2547/2548 มีการประชุมคณะกรรมการบริษัททั้งหมด 7 ครั้ง กรรมการที่เข้าร่วมประชุมมีดังนี้

รายชื่อกรรมการ	ตำแหน่ง	จำนวนครั้งที่เข้าประชุม
1. นายชินชีพ ชาราฟ	กรรมการและกรรมการผู้จัดการ	6/7
2. นายปราณี โกธาริ	กรรมการ	3/7
3. นายรังจิต ชิงห์	กรรมการ	2/7
4. นายมานิตย์ กุปด้า	กรรมการและผู้จัดการทั่วไป (ฝ่ายการพาณิชย์)	7/7
5. นายมนู เลียวไพโรจน์	ประธานกรรมการและประธานกรรมการตรวจสอบ	6/7
6. ดร. วีรพงษ์ รามางกูร*	กรรมการและกรรมการตรวจสอบ	3/3
7. นายชีราช อีรัช ปุณวาลา*	กรรมการและกรรมการตรวจสอบ	3/3
8. นายประพัฒน์ โพธิ์วรรณ*	กรรมการ	1/3

หมายเหตุ : (*) ได้รับการแต่งตั้งเมื่อวันที่ 2 กันยายน 2547

8.1.12 คณะอนุกรรมการ

คณะกรรมการได้นำเสนอและที่ประชุมผู้ถือหุ้นได้อนุมัติแต่งตั้งคณะกรรมการตรวจสอบซึ่งประกอบด้วยกรรมการอิสระ 3 ท่าน กรรมการตรวจสอบมีคุณสมบัติตามกฎหมายที่กำหนดโดยตลาดหลักทรัพย์แห่งประเทศไทย ผู้ถือหุ้นได้กำหนดอำนาจและขอบเขตการดำเนินการของคณะกรรมการตรวจสอบไว้อย่างชัดเจน ได้แก่ การสอบทานระบบการควบคุมภายใน รายงานทางการเงิน รายการที่เกี่ยวข้องกัน หรือรายการที่ก่อให้เกิดความขัดแย้งทางผลประโยชน์

8.1.13 ระบบการควบคุมและการตรวจสอบภายใน

คณะกรรมการบริษัททำหน้าที่ควบคุมการดำเนินงานโดยการกำหนดงบประมาณและเป้าหมายการดำเนินงานประจำปี รวมทั้งมีการทบทวนเป็นระยะ โดยมีคณะกรรมการตรวจสอบทำหน้าที่ดูแลการควบคุมและการตรวจสอบภายในและเสนอแนะแนวทางในการปรับปรุงแก้ไข

8.1.14 รายงานของคณะกรรมการ

คณะกรรมการมีหน้าที่รับผิดชอบต่อการเงินของบริษัท ทั้งนี้ จะมีการให้ความเห็นเกี่ยวกับผลการดำเนินงานทางการเงิน เพื่อจัดพิมพ์เป็นส่วนหนึ่งของรายงานประจำปี

8.1.15 ความสัมพันธ์กับผู้ลงทุน

บริษัท ให้ความสำคัญกับการเปิดเผยข้อมูลที่ถูกต้องและทันเหตุการณ์ต่อผู้ถือหุ้นและนักลงทุน โดยมีการจัดประชุมกับนักวิเคราะห์และนักลงทุนเป็นประจำเพื่อเผยแพร่ข้อมูลและผลการดำเนินงานของบริษัทในด้านนักลงทุนสัมพันธ์นั้น บริษัท ยังมิได้จัดตั้งหน่วยงานขึ้นเพื่อรับผิดชอบด้านนี้โดยเฉพาะ ข้อมูลต่าง ๆ เกี่ยวกับบริษัท สามารถติดต่อขอรับได้จากบริษัท ที่โทรศัพท์หมายเลข 0-2665-2706-8

มาตรการป้องกันการใช้อข้อมูลภายในบริษัทเพื่อประโยชน์ส่วนตัวของผู้บริหาร

บริษัท ฯ มีนโยบายในการควบคุมการนำข้อมูลภายในไปใช้โดยกรรมการและผู้บริหารเพื่อประโยชน์ส่วนตน กรรมการและผู้บริหารที่สามารถเข้าถึงข้อมูลภายในของบริษัท จะไม่ได้รับอนุญาตให้ทำการซื้อขายหลักทรัพย์ของบริษัท ในช่วงระยะเวลาหนึ่งตามที่กำหนดก่อนที่บริษัท จะประกาศผลการดำเนินงาน

8.2 การควบคุมภายใน

ในการประชุมคณะกรรมการของบริษัท ครั้งที่ 2/2548 เมื่อวันที่ 20 พฤษภาคม 2548 โดยมีกรรมการตรวจสอบ 2 ท่านเข้าร่วมประชุม คณะกรรมการได้ประเมินระบบการควบคุมภายในโดยการซักถามข้อมูลจากฝ่ายบริหารแล้วสรุปได้จากการประเมินระบบการควบคุมภายในของบริษัทในด้านต่าง ๆ 5 ด้านคือ องค์กรและสภาพแวดล้อม การบริหารความเสี่ยง การควบคุมการปฏิบัติงานของฝ่ายบริหาร ระบบสารสนเทศและการสื่อสารข้อมูล และระบบการติดตาม คณะกรรมการเห็นว่าบริษัทมีระบบการควบคุมภายในอย่างเพียงพอแล้วในเรื่องการทำธุรกรรมกับผู้ถือหุ้นรายใหญ่ กรรมการ ผู้บริหารหรือผู้ที่เกี่ยวข้องกับบุคคลดังกล่าวข้างต้น

คณะกรรมการเห็นว่าปัจจุบันบริษัทมีความเพียงพอและเหมาะสมของระบบควบคุมภายในและติดตามดูแลการดำเนินงานของบริษัทว่าสามารถป้องกันทรัพย์สินของบริษัทจากการที่ผู้บริหารจะนำไปใช้โดยไม่ชอบหรือโดยไม่มีอำนาจ

8.3 รายการระหว่างกัน

8.3.1 สรุปรายการระหว่างกันของบริษัทกับบุคคลที่อาจมีความขัดแย้งทางผลประโยชน์ปี 2545/2546 ปี546/2547 และปี 2547/2548

บุคคลที่อาจมีความขัดแย้งทางผลประโยชน์	ความสัมพันธ์	ลักษณะของรายการ	นโยบายราคา	จำนวนสุทธิที่จ่าย (พันบาท)		
				2545-46	2546-47	2547-48
โพลีเพล็กซ์ คอริบอเรชั่น ลิมิเต็ด (PCL)	เป็นผู้ถือหุ้นใหญ่ของบริษัทโดย ถือหุ้นทั้งทางตรงและทางอ้อมใน สัดส่วนร้อยละ 70 และมีกรรมกร ร่วมกัน	PCL ได้ชำระเงินซึ่งเป็นค่าใช้จ่ายในการบริหารล่วงหน้า แทนบริษัท ค่าใช้จ่ายดังกล่าวได้แก่ ค่าใช้จ่ายในการ เดินทางของพนักงาน ค่าที่พักอาศัยของครอบครัว พนักงาน และค่าเล่าเรียนบุตรของพนักงาน เป็นต้น บริษัทฯ ได้จ่ายค่าใช้จ่ายเหล่านี้ไปแล้วและหรือได้ เรียกเก็บจากพนักงานและชำระเงินดังกล่าวคืนให้กับ PCL แล้ว	รายการระหว่าง PCL กับบริษัทเป็น ราคาปกติทางธุรกิจโดยยึดถือตามราคา ที่ PCL ได้จ่ายจริงล่วงหน้าแทนบริษัท ซึ่ง PCL ไม่ได้มีการคิดค่าใช้จ่ายเพิ่มขึ้น แต่อย่างใด	3,109	2,345	1,749
Polyplex Europa Polyester Film Sanaye Ve Ticaret Anonim Sirketi (PE)	เป็นบริษัทย่อยของบริษัท โดยบริษัท ถือหุ้นร้อยละ 100 และมี กรรมกรร่วมกัน	PSPL ได้จ่ายเงินล่วงหน้าแทน PE เพื่อเป็นค่าใช้จ่าย แก่ผู้ขายอุปกรณ์ลงทุน ค่าที่ปรึกษากฎหมาย เป็นต้น เนื่องจาก PE เพิ่งจดทะเบียนจัดตั้งเมื่อวันที่ 20 เดือนกันยายน 2547 อย่างไรก็ตาม จำนวนเงิน ทั้งหมดได้มีการจ่ายคืนแก่ PSPL เมื่อวันที่ 22 เดือนธันวาคม 2547 แล้ว	รายการระหว่าง PE และ บริษัท เป็น ราคาปกติทางธุรกิจโดยเป็นจำนวนเดียว กับที่ได้มีการจ่ายจริงล่วงหน้าโดยไม่ได้มี การคิดค่าใช้จ่ายเพิ่มขึ้นแต่อย่างใด	-	-	102,498

8.3.2 ความจำเป็นและความสมเหตุสมผลของรายการระหว่างกัน

รายการระหว่างกันที่เกิดขึ้นเป็นรายการที่เกิดขึ้นจากค่าใช้จ่ายในการบริหารซึ่ง PCL ได้ترحองจ่ายล่วงหน้าแทนบริษัท ค่าใช้จ่ายดังกล่าว ได้แก่ ค่าใช้จ่ายในการเดินทาง ค่าที่พักอาศัยสำหรับครอบครัวพนักงาน และค่าเล่าเรียนบุตรพนักงาน บริษัทฯ ได้จ่ายค่าใช้จ่ายเหล่านี้ไปแล้วและหรือได้เรียกเก็บจากพนักงานและชำระเงินดังกล่าวคืนให้กับ PCL แล้ว ซึ่งบริษัทฯ ได้ชำระคืนเงินที่ترحองจ่ายล่วงหน้า/ค่าใช้จ่ายดังกล่าวให้แก่ PCL แล้วตามราคาที่เกิดขึ้นจริงและไม่ได้มีการคิดค่าใช้จ่ายเพิ่มขึ้นแต่อย่างใดและเป็นรายการที่มีมูลค่าไม่มากนัก สำหรับรายการที่ PSPL ซึ่งเป็นบริษัทย่อยได้จ่ายเงินล่วงหน้าแทน PE เพื่อเป็นค่าใช้จ่ายในการจัดตั้งบริษัทและดำเนินโครงการจัดตั้ง PE ซึ่งเป็นบริษัทที่เกี่ยวข้องของบริษันั้น PSPL ได้ชำระเงินล่วงหน้าแทน PE เนื่องจาก PE อยู่ในช่วงการจัดตั้งและยังไม่ได้รับการชำระค่าหุ้น จำนวนเงินทั้งหมดได้มีการจ่ายเงินแก่ PSPL เมื่อวันที่ 22 เดือนธันวาคม 2547 แล้ว

8.3.3 มาตรการหรือขั้นตอนการอนุมัติการทำรายการระหว่างกัน

รายการระหว่างกันที่ได้กล่าวในตารางข้างต้นของบริษัทคณะกรรมการตรวจสอบของบริษัทได้ตรวจสอบแล้วมีความเห็นว่าเป็นไปตามลักษณะการค้าปกติ สำหรับในอนาคตหากมีรายการลักษณะดังกล่าวเกิดขึ้นอีก บริษัทฯ สามารถดำเนินการได้และจะรายงานต่อคณะกรรมการตรวจสอบทุกไตรมาส

สำหรับรายการระหว่างกันอื่น ๆ ที่เกิดขึ้นในอนาคตนั้น บริษัทจะมอบหมายให้ฝ่ายงานที่เกี่ยวข้องรวบรวมข้อมูลที่เกี่ยวข้องกับรายการดังกล่าวเพื่อเสนอให้คณะกรรมการตรวจสอบพิจารณาให้ความเห็นว่ารายการดังกล่าวเป็นไปตามลักษณะธุรกิจทั่วไปและเป็นไปตามราคาตลาดหรือไม่ ในการนี้ บริษัทฯ จะปฏิบัติตามกฎระเบียบของ สำนักงานกำกับหลักทรัพย์และตลาดหลักทรัพย์และตลาดหลักทรัพย์แห่งประเทศไทย คณะกรรมการตรวจสอบจะพิจารณาและนำเสนอต่อคณะกรรมการบริษัทเพื่อพิจารณาอนุมัติ โดยการให้ความเห็นต่อการทำรายการระหว่างกันนั้น จะต้องไม่มีกรรมการที่มีส่วนได้เสียร่วมอยู่ด้วย

8.3.4 นโยบายหรือแนวโน้การทำรายการระหว่างกัน

สำหรับรายการระหว่างกันที่จะเกิดขึ้นในอนาคตนั้นบริษัทมีนโยบายจะกำหนดเงื่อนไขต่าง ๆ ให้เหมาะสมตามเหตุผลและความจำเป็นของบริษัท ซึ่งรายการระหว่างกันที่ผ่านมาเป็นเพียงรายการจ่ายเงินترحองจ่ายล่วงหน้าและมีมูลค่ารายการไม่มากนัก ได้แก่รายการชำระเงินค่าเดินทางของพนักงาน ค่าที่พักอาศัยสำหรับครอบครัวพนักงาน และค่าเล่าเรียนบุตรพนักงาน เป็นต้น นอกจากนี้บริษัทแม่คือ PCL จะไม่คิดค่าธรรมเนียมต่าง ๆ จากบริษัท เช่น ค่าชื่อสินค้า (brand name) และค่าการวิจัยและพัฒนา เป็นต้น ทั้งนี้รายการระหว่างกันที่อาจเกิดขึ้นในอนาคตนั้นคณะกรรมการบริษัทจะปฏิบัติให้เป็นไปตามกฎหมายว่าด้วยหลักทรัพย์และตลาดหลักทรัพย์และข้อบังคับ ประกาศ หรือข้อกำหนดของตลาดหลักทรัพย์แห่งประเทศไทย รวมตลอดถึงการปฏิบัติตามข้อกำหนดเกี่ยวกับการเปิดเผยข้อมูลการทำรายการเกี่ยวโยงและการได้มาหรือจำหน่ายทรัพย์สินที่สำคัญของบริษัทหรือบริษัทย่อยตามมาตรฐานการบัญชีที่กำหนดโดยสมาคมนักบัญชีและผู้สอบบัญชีรับอนุญาตแห่งประเทศไทย

ทั้งนี้ หากมีรายการระหว่างกันของบริษัทเกิดขึ้นกับบุคคลที่อาจมีความขัดแย้งทางผลประโยชน์ มีส่วนได้เสียหรืออาจมีความขัดแย้งทางผลประโยชน์ในอนาคต บริษัทจะให้คณะกรรมการตรวจสอบเป็นผู้ให้ความเห็นเกี่ยวกับความจำเป็นและความเหมาะสมของรายการนั้น ในกรณีที่คณะกรรมการตรวจสอบไม่มีความชำนาญในการพิจารณารายการระหว่างกันที่อาจเกิดขึ้น บริษัทจะได้ให้ผู้เชี่ยวชาญอิสระหรือผู้สอบบัญชีของบริษัทเป็นผู้ให้ความเห็นเกี่ยวกับรายการระหว่างกันดังกล่าวเพื่อนำไปใช้ประกอบการตัดสินใจของคณะกรรมการ หรือผู้ถือหุ้นตามแต่กรณี ทั้งนี้ บริษัทจะเปิดเผยรายการระหว่างกันไว้ในหมายเหตุประกอบงบการเงินที่ได้รับการตรวจสอบจากผู้สอบบัญชีบริษัท

9. ฐานะการเงินและผลการดำเนินงาน

9.1 งบการเงิน

ผู้สอบบัญชี

ปี	ชื่อผู้สอบบัญชี	ผู้สอบบัญชี อนุญาตเลขที่	บริษัทผู้สอบบัญชี
2547/2548 (1 เม.ย. 2547 - 31 มี.ค. 2548)	นายวิเชียร ธรรมตระกูล	3183	บริษัท เคพีเอ็มจี ภูมิไชย สอบบัญชี จำกัด
2546/2547 (1 เม.ย. 2546 - 31 มี.ค. 2547)	นายวิเชียร ธรรมตระกูล	3183	บริษัท เคพีเอ็มจี ภูมิไชย สอบบัญชี จำกัด
2545/2546 (1 เม.ย. 2545 - 31 มี.ค. 2546)	นายวิเชียร ธรรมตระกูล	3183	บริษัท เคพีเอ็มจี ภูมิไชย สอบบัญชี จำกัด

สรุปรายงานการสอบบัญชี

รายงานการตรวจสอบของผู้สอบบัญชีสำหรับงบการเงินปี 2545/2546 สิ้นสุด ณ วันที่ 31 มีนาคม 2546 งบการเงินปี 2546/2547 สิ้นสุด ณ วันที่ 31 มีนาคม 2547 และงบการเงินปี 2547/2548 สิ้นสุด ณ วันที่ 31 มีนาคม 2548 ได้ให้ความเห็นอย่างไม่มีเงื่อนไขว่างบการเงินได้จัดทำขึ้นโดยถูกต้องตามที่ควรและได้ทำขึ้นตามหลักการบัญชีที่รับรองทั่วไป

บริษัทได้จัดตั้งเมื่อปี 2545 และสามารถเปิดดำเนินการผลิตในเชิงพาณิชย์ได้เมื่อเดือนเมษายนปี 2546 ดังนั้นจึงไม่สามารถนำข้อมูลทางการเงินปี 2545/2546 มาเปรียบเทียบได้

สำหรับงบการเงินปี 2547/2548 นั้นได้ใช้งบการเงินรวมของบริษัทและบริษัทย่อย มาใช้ในการเปรียบเทียบเนื่องจากบริษัทได้จัดตั้ง โพลีเพล็กซ์ (สิงคโปร์) พีทีอี ลิมิเตด ("PSPL") เมื่อเดือนกรกฎาคม 2547 และ Polyplex Europa Polyester Film Sanayi Ve Ticaret Anonim Sirketi ("PE") เมื่อเดือนกันยายน 2547 ดังนั้นเพื่อความสะดวกในการเปรียบเทียบต่อไปนี้คำว่าบริษัท ที่จะกล่าวถึงต่อไปนี้จะหมายถึงบริษัทและบริษัทย่อย

บริษัท โพลีเพล็กซ์ (ประเทศไทย) จำกัด (มหาชน)

งบดุล

หน่วย : พันบาท

	งบการเงินเฉพาะบริษัท						งบการเงินรวม	
	2545/2546*		2546/2547		2547/2548		2547/2548	
	เม.ย. - มี.ค.		เม.ย. - มี.ค.		เม.ย. - มี.ค.		เม.ย. - มี.ค.	
	จำนวน	ร้อยละ	จำนวน	ร้อยละ	จำนวน	ร้อยละ	จำนวน	ร้อยละ
สินทรัพย์หมุนเวียน								
เงินสดและรายการเทียบเท่าเงินสด	19,799	1.99	26,393	1.22	230,973	6.16	391,385	10.39
เงินลงทุนชั่วคราวในหลักทรัพย์ใน	0	0.00	0	0.00	100,763	2.69	100,763	2.68
ความต้องการของตลาด-มูลค่ายุติธรรม								
ลูกหนี้การค้า	0	0.00	339,336	15.64	629,408	16.80	629,408	16.71
ลูกหนี้บริษัทที่เกี่ยวข้อง	0	0.00	0	0.00	0	0.00	0	0.00
สินค้าคงเหลือ	34,513	3.47	145,158	6.69	305,689	8.16	305,689	8.12
สินทรัพย์หมุนเวียนอื่น	13,207	1.33	43,031	1.98	73,608	1.97	77,076	2.05
รวมสินทรัพย์หมุนเวียน	67,519	6.79	553,918	25.53	1,340,441	35.78	1,504,320	39.95
สินทรัพย์ไม่หมุนเวียน								
เงินลงทุนในบริษัทย่อย	0	0.00	0	0.00	424,405	11.32	0	0.00
ที่ดิน อาคาร และอุปกรณ์ - สุทธิ	924,009	92.86	1,608,884	74.16	1,977,468	52.78	2,257,146	59.94
ค่าใช้จ่ายรอตัดบัญชี - สุทธิ	3,480	0.35	6,568	0.30	0	0.00	0	0.00
สินทรัพย์ไม่หมุนเวียนอื่น	0	0.00	0	0.00	4,469	0.12	4,469	0.11
รวมสินทรัพย์ไม่หมุนเวียนอื่น	927,490	93.21	1,615,453	74.47	2,406,342	64.22	2,261,616	60.05
รวมสินทรัพย์	995,009	100.00	2,169,371	100.00	3,746,783	100.00	3,765,936	100.00

บริษัท โพลีเพล็กซ์ (ประเทศไทย) จำกัด (มหาชน)

รายงานประจำปี 2547-2548

บริษัท โพลีเพล็กซ์ (ประเทศไทย) จำกัด (มหาชน)

งบดุล

หน่วย : พันบาท

	งบการเงินเฉพาะบริษัท						งบการเงินรวม	
	2545/2546*		2546/2547		2547/2548		2547/2548	
	เม.ย. - มี.ค.		เม.ย. - มี.ค.		เม.ย. - มี.ค.		เม.ย. - มี.ค.	
	จำนวน	ร้อยละ	จำนวน	ร้อยละ	จำนวน	ร้อยละ	จำนวน	ร้อยละ
หนี้สินและส่วนของผู้ถือหุ้น								
หนี้สินหมุนเวียน								
เจ้าหนี้การค้า	40,195	4.04	296,324	13.66	426,189	11.37	426,189	11.32
เจ้าหนี้ค่าซื้อสินทรัพย์ถาวร	75,143	7.55	47,652	2.20	39,099	1.04	39,099	1.03
ส่วนของเงินกู้ยืมระยะยาวที่ถึงกำหนดชำระภายในหนึ่งปี	28,645	2.88	27,684	1.28	0	0.00	0	0.00
เงินกู้ยืมระยะสั้นจากสถาบันการเงิน	49,258	4.95	0	0.00	0	0.00	0	0.00
หนี้สินหมุนเวียนอื่น	18,481	1.86	26,175	1.21	61,478	1.64	80,631	2.15
รวมหนี้สินหมุนเวียน	211,722	21.28	397,835	18.34	526,766	14.06	545,919	14.50
หนี้สินไม่หมุนเวียน								
เงินกู้ยืมระยะยาว - สิ้นสุดจากส่วนที่ถึงกำหนดชำระภายในหนึ่งปี	453,473	45.57	832,616	38.38	0	0.00	0	0.00
รวมหนี้สิน	665,195	66.85	1,230,451	56.72	526,766	14.06	545,919	14.06

บริษัท โพลีเพล็กซ์ (ประเทศไทย) จำกัด (มหาชน)

งบดุล

หน่วย : พันบาท

	งบการเงินเฉพาะบริษัท						งบการเงินรวม	
	2545/2546*		2546/2547		2547/2548		2547/2548	
	เม.ย. - มี.ค.		เม.ย. - มี.ค.		เม.ย. - มี.ค.		เม.ย. - มี.ค.	
	จำนวน	ร้อยละ	จำนวน	ร้อยละ	จำนวน	ร้อยละ	จำนวน	ร้อยละ
ส่วนของผู้ถือหุ้น								
ทุนจดทะเบียนและเรียกชำระแล้ว								
ทุนบุริมสิทธิ	281,600	28.30	473,797	21.84	0	0.00	0	0.00
ทุนสามัญ	70,400	7.08	118,449	5.46	800,000	21.35	800,000	21.24
ส่วนเกินมูลค่าหุ้น	0	0.00	0	0.00	1,370,460	36.58	1,370,460	36.39
เงินรับล่วงหน้าค่าหุ้น	536	0.05	2,324	0.11	0	0.00	0	0.00
ผลต่างจากการแปลงค่าของเงินของ บริษัทย่อยในต่างประเทศ	0	0.00	0	0.00	(15,816)	(0.42)	(15,816)	(0.42)
กำไร (ขาดทุน) สะสม	(22,722)	(2.28)	344,349	15.87	1,065,373	28.43	1,065,373	28.29
รวมส่วนของผู้ถือหุ้น	329,814	33.15	938,919	43.28	3,220,017	85.94	3,220,017	85.50
รวมหนี้สินและส่วนของผู้ถือหุ้น	995,009	100.00	2,169,371	100.00	3,746,783	100.00	3,765,936	100.00

*บริษัท มิได้มีการดำเนินการในช่วงระยะเวลาสิ้นสุด ณ วันที่ 31 มีนาคม 2546

บริษัทได้จัดตั้งบริษัทย่อยคือ PSPL เมื่อเดือนกรกฎาคม ปี 2547 และ PE เมื่อเดือนกันยายน ในปีเดียวกัน

บริษัท โพลีเพล็กซ์ (ประเทศไทย) จำกัด (มหาชน)

งบกำไรขาดทุน

หน่วย : พันบาท

	งบการเงินเฉพาะบริษัท						งบการเงินรวม	
	2545/2546*		2546/2547		2547/2548		2547/2548	
	เม.ย. - มี.ค.		เม.ย. - มี.ค.		เม.ย. - มี.ค.		เม.ย. - มี.ค.	
	จำนวน	ร้อยละ	จำนวน	ร้อยละ	จำนวน	ร้อยละ	จำนวน	ร้อยละ
รายได้								
ขายสุทธิ	0	0.00	1,645,470	95.79	3,262,965	97.27	3,262,965	97.26
รายได้อื่น	890	217.60	34,268	1.99	74,641	2.23	74,700	2.23
กำไร (ขาดทุน) จากอัตราแลกเปลี่ยน	(481)	(117.60)	38,108	2.22	16,882	0.50	17,353	0.51
รวมรายได้	409	100.00	1,717,846	100.00	3,354,488	100.00	3,355,018	100.00
ต้นทุนและค่าใช้จ่าย								
ต้นทุนขาย	0	0.00	1,179,123	68.64	2,289,166	68.24	2,289,166	68.23
ค่าใช้จ่ายในการขายและบริหาร	22,840	5,584.38	145,168	8.45	303,370	9.04	318,505	9.49
ส่วนแบ่งขาดทุนจากเงินลงทุน	0	0.00	0	0.00	14,605	0.44	0	0.00
ในบริษัทย่อยตามวิธีส่วนได้เสีย								
รวมค่าใช้จ่าย	22,840	5,584.38	1,324,291	77.09	2,607,141	77.72	2,607,671	77.72
กำไร (ขาดทุน) ก่อนดอกเบี้ยจ่าย	(22,431)	(5,484.38)	393,555	22.91	747,347	22.28	747,347	22.28
ดอกเบี้ยจ่าย	(126)	(30.73)	(26,484)	(1.54)	(26,323)	(0.78)	(26,323)	(0.78)
กำไร (ขาดทุน) สุทธิ	(22,557)	(5,515.12)	367,071	21.37	721,024	21.50	721,024	21.50
กำไร (ขาดทุน) ต่อหุ้น (บาท)	(3.14)	(0.77)	35.94	0.00	1.58	0.00	1.58	0.00

*บริษัท มิได้มีการดำเนินการในช่วงระยะเวลาสิ้นสุด ณ วันที่ 31 มีนาคม 2546

บริษัทได้จัดตั้งบริษัทย่อยคือ PSPL เมื่อเดือนกรกฎาคม ปี 2547 และ PE เมื่อเดือนกันยายน ในปีเดียวกัน

บริษัท โพลีเพล็กซ์ (ประเทศไทย) จำกัด (มหาชน)

งบกระแสเงินสด

หน่วย : พันบาท

	งบการเงินเฉพาะบริษัท			งบการเงินรวม
	2545/2546* เม.ย. - มี.ค.	2546/2547 เม.ย. - มี.ค.	2547/2548 เม.ย. - มี.ค.	2547/2548 เม.ย. - มี.ค.
กระแสเงินสดจากการดำเนินงาน				
กำไร (ขาดทุน) สุทธิ	(22,557)	367,071	721,024	721,024
รายการปรับกระทบกำไร (ขาดทุน) สุทธิ เป็นเงินสดรับ (จ่าย)				
จากกิจกรรมดำเนินงาน				
ค่าเสื่อมราคาและค่าใช้จ่ายตัดบัญชี	1,535	68,545	108,790	109,037
ขาดทุน (กำไร) ที่ยังไม่เกิดขึ้นจริงจากการปรับมูลค่าเงินลงทุน				
ชั่วคราวในหลักทรัพย์ในความต้องการของตลาด	0	0	(155)	(155)
ขาดทุน (กำไร) จากอัตราแลกเปลี่ยนที่ยังไม่เกิดขึ้นจริง	2,483	(48,267)	(5,036)	(5,036)
ส่วนแบ่งขาดทุนจากเงินลงทุนในบริษัทย่อยตามวิธีส่วนได้เสีย	0	0	14,605	0
ผลต่างจากการแปลงค่างบการเงินของบริษัทย่อยในต่างประเทศ	0	0	0	(12,314)
กำไร (ขาดทุน) จากการดำเนินการก่อนการเปลี่ยนแปลง				
ในสินทรัพย์และหนี้สินดำเนินงาน	(18,539)	387,349	839,229	812,556
สินทรัพย์ดำเนินงานลดลง (เพิ่มขึ้น)				
เงินลงทุนในหลักทรัพย์ในความต้องการของตลาด	0	0	(100,608)	(100,608)
ลูกหนี้การค้า	0	(337,497)	(286,758)	(286,758)
ลูกหนี้บริษัทที่เกี่ยวข้องกัน	0	0	0	0
สินค้าคงเหลือ	(34,513)	(110,645)	(160,531)	(160,531)
สินทรัพย์หมุนเวียนอื่น	(12,457)	(29,037)	(30,577)	(34,092)
สินทรัพย์ไม่หมุนเวียนอื่น	(4,230)	(4,853)	(4,469)	(4,469)
หนี้สินดำเนินงานเพิ่มขึ้น (ลดลง)				
เจ้าหนี้การค้า	40,728	258,169	129,312	129,312
เงินประกันผลงาน	7,456	(5,221)	2,291	2,291
หนี้สินหมุนเวียนอื่น	10,860	11,695	33,012	52,419
เงินสดสุทธิได้มาจาก (ใช้ไปใน) กิจกรรมดำเนินงาน	(10,696)	169,961	420,901	410,120
กระแสเงินสดจากกิจกรรมลงทุน				
ชำระคืนเจ้าหนี้ค่าซื้อสินทรัพย์ถาวร	0	(75,143)	(47,652)	(47,652)
ซื้อสินทรัพย์ถาวร	(850,401)	(704,789)	(429,432)	(713,066)
เงินลงทุนในบริษัทย่อย	0	0	(454,826)	0
เงินสดสุทธิใช้ไปในกิจกรรมลงทุน	(850,401)	(779,932)	(931,910)	(760,718)
กระแสเงินสดจากกิจกรรมจัดหาเงิน				
เงินกู้ยืมจากสถาบันการเงินเพิ่มขึ้น (ลดลง)	49,258	(49,259)	0	0
เงินกู้ยืมระยะยาวเพิ่มขึ้น	479,102	423,790	192,743	192,743
เงินชำระคืนเงินกู้ยืมระยะยาว	0	0	(1,053,043)	(1,053,043)
เงินสัรับจากการเพิ่มทุน	351,900	240,247	2,049,687	2,049,687
เงินหุ้นบริมลสิทธิเพิ่มขึ้น (ลดลง)	0	0	(473,798)	(473,798)
เงินรับล่วงหน้าค่าหุ้น	536	1,788	0	0
เงินสดที่ได้มาจากการจัดหาเงิน	880,796	616,566	715,589	715,589
เงินสดและรายการเทียบเท่าเงินสดเพิ่มขึ้น	19,699	6,594	204,580	364,992
เงินสดและรายการเทียบเท่าเงินสดต้นงวด (1 เมษายน)	100	19,799	26,393	26,393
เงินสดและรายการเทียบเท่าเงินสดปลายงวด (31 มีนาคม)	19,799	26,393	230,973	391,385

* บริษัท มิได้มีการดำเนินการเชิงพาณิชย์ในช่วงระยะเวลาสิ้นสุด ณ วันที่ 31 มีนาคม 2546

บริษัท โพลีเพล็กซ์ (ประเทศไทย) จำกัด (มหาชน)

อัตราส่วนทางการเงิน

หน่วย : พันบาท

		งบการเงินเฉพาะบริษัท			งบการเงินรวม
		2545/2546*	2546/2547	2547/2548	2547/2548
		เม.ย. - มี.ค.	เม.ย. - มี.ค.	เม.ย. - มี.ค.	เม.ย. - มี.ค.
อัตราส่วนและสภาพคล่อง (Liquidity Ratio)					
อัตราส่วนสภาพคล่อง	(เท่า)	0.32	1.39	2.54	2.76
อัตราส่วนสภาพคล่องหมุนเร็ว	(เท่า)	0.09	0.92	1.63	1.87
อัตราส่วนสภาพคล่องกระแสเงินสด	(เท่า)	(0.10)	0.56	1.13 ¹	1.08 ¹
อัตราส่วนหมุนเวียนลูกหนี้การค้า	(เท่า)	N.A.	9.70	6.74	6.74
ระยะเวลาเก็บหนี้เฉลี่ย	(วัน)	N.A.	37.12	53.44	53.44
อัตราส่วนหมุนเวียนสินค้าคงเหลือ	(เท่า)	0.00	45.08	38.35	38.35
ระยะเวลาขายสินค้าเฉลี่ย	(วัน)	N.A.	7.99	9.39	9.39
อัตราส่วนหมุนเวียนเจ้าหนี้	(เท่า)	0.00	7.01	6.34	6.34
ระยะเวลาชำระหนี้	(วัน)	N.A.	51.37	56.81	56.81
Cash Cycle	(วัน)	N.A.	(6.26)	6.02	6.02
อัตราส่วนแสดงความสามารถในการทำกำไร (Profitability Ratio)					
อัตรากำไรขั้นต้น	(%)	N.A.	28.34%	29.84%	29.84%
อัตรากำไรจากการดำเนินงาน	(%)	N.A.	19.52%	20.55%	20.08%
อัตรากำไรอื่น	(%)	217.60%	1.99%	2.23%	2.23%
อัตราส่วนเงินสดต่อกำไร	(%)	47.68%	43.19%	68.44% ¹	68.34% ¹
อัตรากำไรสุทธิ	(%)	N.A.	21.37%	21.49%	21.49%
อัตราผลตอบแทนผู้ถือหุ้น	(%)	(6.84)%	57.86%	34.67%	34.67%
อัตราส่วนแสดงประสิทธิภาพในการดำเนินงาน (Efficiency Ratio)					
อัตราผลตอบแทนจากสินทรัพย์	(%)	N.A.	23.20%	24.37%	24.30%
อัตราผลตอบแทนจากสินทรัพย์ถาวร	(%)	N.A.	27.53%	28.05%	27.97%
อัตราการหมุนเวียนของสินทรัพย์	(เท่า)	N.A.	1.09	1.13	1.13
อัตราส่วนวิเคราะห์นโยบายทางการเงิน (Financial Policy Ratio)					
อัตราส่วนหนี้สินต่อส่วนของผู้ถือหุ้น	(เท่า)	2.02	1.31	0.16	0.17
อัตราส่วนความสามารถชำระดอกเบี้ย	(เท่า)	N.A.	7.42	20.81	20.40
อัตราส่วนความสามารถชำระภาระผูกพัน (Cash Basis)	(เท่า)	N.A.	0.23	1.14	0.69
อัตราการจ่ายเงินปันผล	(%)	-	-	-	-

* บริษัท มิได้มีการดำเนินการในช่วงระยะเวลาสิ้นสุด ณ วันที่ 31 มีนาคม 2546

1 อัตราส่วนในปี 2547/2548 เป็นมูลค่าก่อนการลงทุนในหลักทรัพย์ในความต้องการของตลาดจากกิจกรรมการดำเนินงาน

9.2 คำอธิบายและการวิเคราะห์ผลการดำเนินงานและฐานะการเงิน

9.2.1 ผลการดำเนินงาน

บริษัทเป็นบริษัทย่อยของ PCL จัดทะเบียนก่อตั้งเมื่อวันที่ 26 มีนาคม 2545 เพื่อประกอบกิจการผลิตและจำหน่ายแผ่นฟิล์ม PET (Polyethylene Terephthalate Film หรือ Polyester Film) เพื่อส่งออกไปจำหน่ายให้แก่ลูกค้าในต่างประเทศเป็นส่วนใหญ่ โดยเน้นลูกค้าที่ประกอบธุรกิจ ใน 3 อุตสาหกรรมหลักคือ บรรจุภัณฑ์ อุตสาหกรรม และ อุปกรณ์ไฟฟ้า บริษัทเริ่มดำเนินการผลิตสายการผลิตที่ 1 เมื่อวันที่ 2 เมษายน 2546 และสายการผลิตที่ 2 เมื่อวันที่ 12 พฤศจิกายน ปีเดียวกัน โรงงานของบริษัทตั้งอยู่ในนิคมอุตสาหกรรมสยามอีสเทิร์นอินดัสเตรียลพาร์ค จังหวัดระยอง บนเนื้อที่ 20 ไร่ 22 ตร.วา บริษัทได้รับมาตรฐาน ISO 9001:2000 และ ISO 14001:1996 เมื่อเดือนธันวาคม 2546 และเดือนพฤษภาคม 2547 ตามลำดับ

บริษัทมีเป้าหมายในการเป็นผู้นำในด้านธุรกิจแผ่นฟิล์ม PET ในระดับโลก โดยมีเป้าหมายในการเพิ่มส่วนแบ่งตลาดด้วยการขยายฐานการผลิตเพื่อเข้าถึงกลุ่มลูกค้ากลุ่มเป้าหมายให้ได้มากยิ่งขึ้นรวมถึงการผลิตสินค้าประเภทใหม่ เช่น แผ่นฟิล์มเคลือบออลูมิเนียมและแผ่นฟิล์มแบบสเปเชียล เป็นต้น ทั้งนี้เพื่อให้บรรลุเป้าหมายนี้ บริษัทได้กำหนดกลยุทธ์ของบริษัท ได้แก่ 1) การเสริมสร้างความสามารถในการเข้าถึงตลาดที่มีศักยภาพในการเติบโต 2) การเสริมสร้างความเป็นผู้นำด้านต้นทุนที่แข่งขันได้ 3) การเสริมสร้างความสามารถในการจัดส่งสินค้าโดยมุ่งเน้นฐานการผลิตที่สามารถเข้าถึงลูกค้าได้ง่าย และ 4) การผลิตสินค้าหลากหลายประเภทเพิ่มมากขึ้น

ทั้งนี้บริษัทได้จัดตั้งเมื่อปี 2545 และเปิดดำเนินการผลิตในเชิงพาณิชย์โดยสามารถทำกำไรได้เมื่อเดือนเมษายนปี 2546 ดังนั้นจึงไม่สามารถนำงบการเงินปี 2545/2546 มาแสดงเปรียบเทียบได้ โดยในปี 2546/2547 (1 เมษายน 2546 - 31 มีนาคม 2547) บริษัทมีรายได้รวม 1,717.85 ล้านบาท สำหรับปี 2547/2548 (1 เมษายน 2547 - 31 มีนาคม 2547) บริษัทและบริษัทย่อยมีรายได้รวม 3,355.02 ล้านบาทเพิ่มขึ้นจากช่วงเดียวกันของปี 2546/2547 ร้อยละ 95.30 ทั้งนี้รายได้ของบริษัทที่เพิ่มขึ้นอย่างมากเป็นผลมาจากการที่บริษัทมีการผลิตเต็มทั้งสองสายการผลิต รวมทั้งสามารถปรับปรุงการผลิตให้มีประสิทธิภาพยิ่งขึ้นในปี 2547/2548

รายได้

ในช่วงปีแรกของการดำเนินงาน คือในปี 2546/2547 (1 เมษายน 2546 - 31 มีนาคม 2547) บริษัทมีรายได้จากการขายรวม 1,645.47 ล้านบาท แบ่งเป็นรายได้จากการส่งออกไปจำหน่ายในต่างประเทศจำนวน 1,489.05 ล้านบาท หรือคิดเป็นร้อยละ 90.49 ของรายได้จากการขายทั้งหมด และรายได้จากการขายในประเทศจำนวน 156.42 ล้านบาท หรือคิดเป็นร้อยละ 9.51 ของรายได้จากการขายทั้งหมด ซึ่งจะเห็นได้ว่าบริษัท มุ่งเน้นการขายในตลาดต่างประเทศเป็นหลัก เนื่องจากบริษัทแม้มีความสัมพันธ์และประสบการณ์ในการจำหน่ายให้แก่ลูกค้าในต่างประเทศมาเป็นระยะเวลาประมาณ 17 ปี จึงมีชื่อเสียงและได้รับความเชื่อถือจากลูกค้าเหล่านี้

ตารางแสดงมูลค่าการส่งออกและการจำหน่ายในประเทศของบริษัท

ตลาด	2546/47		2547/48	
	ล้านบาท	%	ล้านบาท	%
ส่งออก	1,489.05	90.49	2,900.51	88.90
ในประเทศ	156.42	9.51	362.45	11.10
รวม	1,645.47	100.00	3,262.96	100

ในช่วงปี 2547/2548 (1 เมษายน 2547 - 31 มีนาคม 2548) บริษัทมีรายได้จากการขายรวม 3,262.96 ล้านบาท เพิ่มขึ้นร้อยละ 98.30 จากปีที่ผ่านมา เป็นผลมาจากปัจจัยหลัก 2 ประการ คือ

- บริษัท ดำเนินการผลิตเต็มทั้งสองสายการผลิตตลอดช่วงปี 2547/2548
- มีการใช้กำลังการผลิตได้ถึงร้อยละ 98 ในปี 2547/2548 เทียบกับร้อยละ 96 ในช่วงปีแรกของการดำเนินงาน

ค่าใช้จ่าย

ค่าใช้จ่ายหลักของบริษัท ประกอบด้วย ต้นทุนด้านวัตถุดิบ (เม็ดพลาสติก PET) ค่าบรรจุหีบห่อ ค่าไฟฟ้าและเชื้อเพลิง เงินเดือนพนักงาน และค่าใช้จ่ายในการขายและบริหาร

ต้นทุนด้านวัตถุดิบคิดเป็นสัดส่วนร้อยละ 67 และร้อยละ 70 ของค่าใช้จ่ายรวมในปี 2546/47 และปี 2547/48 ตามลำดับ รองลงมาได้แก่ ค่าบรรจุหีบห่อคิดเป็นร้อยละ 6.06 และร้อยละ 5.51 ค่าไฟฟ้าและน้ำคิดเป็นร้อยละ 4.17 และร้อยละ 3.41 เงินเดือนพนักงานคิดเป็นร้อยละ 3.27 และร้อยละ 1.80 สำหรับค่าใช้จ่ายในการขายและบริหารมีจำนวน 145.17 ล้านบาท และ 318.51 ล้านบาท ในปี 2546/47 และปี 2547/48 (งบรวม) ตามลำดับ ซึ่งส่วนใหญ่มาจากค่าใช้จ่ายในการขนส่งสินค้าส่งออก ซึ่งมีสัดส่วนร้อยละ 4.95 และร้อยละ 6.18 ของค่าใช้จ่ายรวมในปี 2546/47 และในปี 2547/48 ตามลำดับ

ปัจจุบัน อุตสาหกรรมแผ่นฟิล์ม PET กำลังประสบปัญหาราคาดัชนีวัตถุดิบต่อหน่วยในตลาดโลกเพิ่มสูงขึ้น อันเป็นผลมาจากราคาน้ำมันดิบเพิ่มขึ้นและความต้องการ PTA และ MEG มีมาก ทำให้ต้นทุนวัตถุดิบเฉลี่ยเพิ่มขึ้นจาก 37.07 บาท/กก. ในปี 2546/2547 เป็น 46.38 บาท/กก. ในปี 2547/48 หรือเพิ่มขึ้นร้อยละ 25.12 ในขณะที่ต้นทุนผันแปรอื่นต่อหน่วย ปรับตัวลดลงเล็กน้อยในปี 2547/48 อย่างไรก็ดี ตาม จากปริมาณการผลิตที่เพิ่มขึ้น ทำให้ต้นทุนคงที่ลดลงและช่วยชดเชยต้นทุนวัตถุดิบที่เพิ่มขึ้นดังกล่าวได้ โดย ต้นทุนการผลิตคงที่ลดลงจาก 12.15 บาท/กก. ในปี 2546/2547 เป็น 9.30 บาท/กก. ในปี 2547/48 ส่วนค่าใช้จ่ายในการขายและบริหารเพิ่มขึ้นจาก 6.50 บาท/กก. เป็น 8.25 บาท/กก. ส่วนหนึ่งเนื่องมาจากค่าใช้จ่ายในการทำการเสนอขายหุ้นต่อประชาชนทั่วไป (IPO) และค่าใช้จ่ายก่อนเริ่มดำเนินงานของบริษัทย่อยสูง ทั้งนี้ ต้นทุนดอกเบี้ยคำนวณต่อกก. ลดลง จากการที่ปริมาณการผลิตเพิ่มขึ้นและมีการชำระคืนเงินกู้ก่อนกำหนด โดยสรุปแล้ว ถึงแม้ว่าต้นทุนด้านวัตถุดิบจะเพิ่มสูงขึ้น แต่ต้นทุนขายต่อหน่วยโดยรวมเพิ่มขึ้นเพียงประมาณร้อยละ 19.10

ในปี 2547/48 บริษัทมีผลกำไรจากรายการพิเศษคิดเป็นจำนวน 17.35 ล้านบาท เปรียบเทียบกับกำไร 38 ล้านบาทในระยะเวลาเดียวกันของปีก่อน เนื่องจากความผันผวนของอัตราแลกเปลี่ยนเงินบาทต่อเหรียญสหรัฐได้อ่อนค่าลง

กำไรขั้นต้น

ในช่วงปี 2547/48 บริษัทมีอัตรากำไรขั้นต้นร้อยละ 29.84 เพิ่มขึ้นเล็กน้อยจากปีที่ผ่านมาที่มีจำนวนร้อยละ 28.34 โดยการลดลงของต้นทุนคงที่และจากการที่บริษัทสามารถลดภาระของต้นทุนที่เพิ่มขึ้นส่วนหนึ่งไปยังลูกค้า ทำให้สามารถชดเชยต้นทุนค่าวัตถุดิบต่อหน่วยที่เพิ่มขึ้น นอกจากนี้บริษัทยังมีกำไรจากการดำเนินงานเพิ่มขึ้นโดยมีอัตรากำไรจากการดำเนินงานเพิ่มขึ้นจากร้อยละ 19.52 ในปี 2546/2547 เป็นร้อยละ 20.08 ในปี 2547/2548

กำไรสุทธิ

ในช่วงก่อนเริ่มดำเนินการผลิต คือ ในปี 2545/46 (สิ้นสุด ณ วันที่ 31 มีนาคม 2546) บริษัท มีผลขาดทุนสุทธิจำนวน 22.56 ล้านบาท เนื่องจากบริษัท ยังไม่ได้เริ่มดำเนินการผลิตและจำหน่าย จึงทำให้มีเฉพาะค่าใช้จ่ายก่อนการดำเนินงาน ซึ่งประกอบด้วย ค่าใช้จ่ายในการบริหารจำนวน 22.84 ล้านบาท และค่าใช้จ่ายดอกเบี้ย 0.13 ล้านบาท

สำหรับในปีแรกของการดำเนินงาน คือ ปี 2546/47 บริษัทมีผลกำไรสุทธิจำนวน 367.07 ล้านบาท หรือคิดเป็นร้อยละ 21.37 ของรายได้รวม ส่วนในปี 2547/48 บริษัทมีกำไรสุทธิเพิ่มขึ้นร้อยละ 96.43 จากปี 2546/47 เนื่องจากปริมาณการขายเพิ่มสูงขึ้นมาก โดยมีกำไรสุทธิจำนวน 721.02 ล้านบาท และอัตรากำไรสุทธิร้อยละ 21.49 หากไม่คิดรวมผลกำไรจากอัตราแลกเปลี่ยน อัตรากำไรสุทธิในปี 2547/48 จะเพิ่มขึ้นจากปีก่อนเป็นจำนวนประมาณร้อยละ 113.90 ทั้งนี้ มีสาเหตุมาจาก บริษัท ได้เริ่มดำเนินการผลิตสายการผลิตที่ 1 และ 2 เมื่อวันที่ 2 เมษายน และวันที่ 12 พฤศจิกายน 2546 ตามลำดับ จึงยังมิได้ดำเนินการผลิตเต็มที่ในปี 2546/47 รวมทั้งอัตรการใช้กำลังการผลิตในระยะแรกยังอยู่ในระดับต่ำ

อัตราผลตอบแทนของผู้ถือหุ้น

ในปี 2545/46 บริษัทมีอัตราผลตอบแทนของผู้ถือหุ้นติดลบร้อยละ 7 เนื่องจากบริษัทยังมิได้เริ่มดำเนินการ จึงยังไม่มีรายได้จากการจำหน่ายสินค้า ในปี 2546/47 อัตราผลตอบแทนของผู้ถือหุ้นเพิ่มขึ้นเป็นร้อยละ 58 เนื่องจากเป็นปีที่เริ่มดำเนินการ สำหรับในช่วงปี 2547/2548 บริษัทมีอัตราผลตอบแทนของผู้ถือหุ้นเท่ากับร้อยละ 34.67 เนื่องจากส่วนของผู้ถือหุ้นเพิ่มขึ้นจำนวน 2,281.10 ล้านบาทหลังจากการเพิ่มทุนจดทะเบียน และมีกำไรสุทธิจากการดำเนินงานในปีดังกล่าวจำนวน 721.02 ล้านบาท

บริษัทมีนโยบายในการจ่ายเงินปันผลในอัตราประมาณร้อยละ 40 ของกำไรสุทธิ แม้ว่าที่ผ่านมาจะไม่มี การจ่ายเงินปันผล เนื่องจากจำเป็นต้องใช้เงินทุนในการขยายกิจการและเป็นเงินทุนหมุนเวียนในการดำเนินงาน สำหรับปี 2547/2548 บริษัทประกาศจ่ายเงินปันผล 35 สตางค์ต่อหุ้น โดยมีมูลค่าที่ตราไว้หุ้นละ 1 บาท

9.2.2 ฐานะการเงิน

สินทรัพย์รวม

สินทรัพย์รวมของบริษัท เพิ่มขึ้นมาโดยตลอด โดยเพิ่มขึ้นจาก 995.01 ล้านบาท ณ วันที่ 31 มีนาคม 2546 ซึ่งเป็นช่วงที่บริษัทกำลังจะเริ่มดำเนินการผลิตสายการผลิตที่ 1 เป็น 2,169.37 ล้านบาท ณ วันที่ 31 มีนาคม 2547 ซึ่งเป็นช่วงที่บริษัทได้ดำเนินการผลิตครบทั้ง 2 สายการผลิตแล้ว และเพิ่มเป็น 3,765.94 ล้านบาท ณ วันที่ 31 มีนาคม 2548 โดยสินทรัพย์ที่เพิ่มขึ้นส่วนใหญ่มาจากโรงงานผลิตเม็ดพลาสติก เงินลงทุนในบริษัทย่อย และการลงทุนในหลักทรัพย์ในความต้องการของตลาด ทั้งนี้ บริษัทมีสินทรัพย์ถาวรเท่ากับ 1,608.88 ล้านบาทในปี 2546/2547 และ 2,257.15 ล้านบาทในปี 2547/2548 คิดเป็นสัดส่วนประมาณร้อยละ 74.16 และ ร้อยละ 59.94 ของสินทรัพย์รวมตามลำดับ

อัตราส่วนคุณภาพของสินทรัพย์

ระยะเวลาของเงินทุนหมุนเวียนรายการต่าง ๆ คำนวณจากจำนวนวันเฉลี่ย ณ วันต้นงวดและปลายงวด แต่เนื่องจากบริษัทเริ่มเปิดดำเนินการเมื่อวันที่ 2 เมษายน 2546 ยอดคงเหลือ ณ วันต้นงวดในปี 2545/46 (เมษายน 2545 ถึง มีนาคม 2546) จึงไม่อาจสะท้อนสถานะที่แท้จริงของธุรกิจได้อย่างถูกต้อง ทำให้ระยะเวลาเก็บหนี้เฉลี่ย สิ้นค้าคงเหลือ cash cycle และรายการอื่น ๆ มีระยะเวลาน้อยกว่าความเป็นจริง

ลูกหนี้การค้า

บริษัทมีระยะเวลาเก็บหนี้เฉลี่ยเท่ากับ 37 วัน (หรือ 74 วันหากคำนวณจากยอดปลายงวดอย่างเดียว) และ 53 วัน (หรือ 70 วันหากคำนวณจากยอดปลายงวดอย่างเดียว) ในปี 2546/47 และปี 2547/48 ตามลำดับ ทั้งนี้ บริษัท มีนโยบายในการเรียกเก็บหนี้จากลูกหนี้การค้าในประเทศประมาณ 15 - 60 วัน และลูกหนี้การค้าต่างประเทศประมาณ 30-150 วัน ทั้งนี้ขึ้นอยู่กับเงื่อนไขในการจำหน่ายที่ได้ตกลงกับลูกค้าแต่ละราย บริษัทมีลูกหนี้การค้าสุทธิ ณ วันที่ 31 มีนาคม 2547 เท่ากับ 339.34 ล้านบาท และเพิ่มขึ้นเป็น 629.41 ล้านบาท ณ วันที่ 31 มีนาคม 2548 หรือเพิ่มขึ้นในอัตราร้อยละ 85.48 ซึ่งน้อยกว่าอัตราเพิ่มของรายได้จากการขาย การเพิ่มดังกล่าว เป็นผลมาจากรายได้จากการขายสินค้าที่เพิ่มมากขึ้น

ยอดลูกหนี้การค้าของบริษัท สามารถแบ่งได้ดังนี้

(หน่วย: ล้านบาท)

ระยะเวลา	2546/47 (1 เม.ย. 46 - 31 มี.ค. 47)	2547/48 (1 เม.ย. 47 - 31 มีนาคม 48)
ยังไม่เกินกำหนดชำระถึง 1 เดือน	306.06	577.57
ลูกหนี้ที่ค้างชำระ 1-3 เดือน	33.28	51.84
รวม	339.34	629.41

สินค้าคงเหลือ

บริษัทมีสินค้าคงเหลือเท่ากับ 145.16 ล้านบาทในปี 2546/47 และ 305.69 ล้านบาทในปี 2547/48 โดยมีระยะเวลาขายสินค้าเฉลี่ยเท่ากับ 7.99 วัน (หรือเท่ากับ 15 วันหากคำนวณจากยอดปลายงวดอย่างเดียว) และ 9.39 วัน (หรือเท่ากับ 11 วันหากคำนวณจากยอดปลายงวดอย่างเดียว) ตามลำดับ บริษัทได้จัดระบบการสั่งสินค้าที่สอดคล้องกัน (ได้แก่ การจัดซื้อวัตถุดิบ การผลิต และการส่งมอบสินค้า) เพื่อไม่ให้มีสินค้าคงเหลือในจำนวนมากเกินไป

อัตราผลตอบแทนจากสินทรัพย์

บริษัทมีอัตราผลตอบแทนจากสินทรัพย์จำนวนร้อยละ 23.2 ในปี 2546/47 และเพิ่มขึ้นเป็นร้อยละ 24.30 ในปี 2547/48 อัตราผลตอบแทนที่สูงดังกล่าว เป็นผลมาจากสาเหตุสำคัญ 2 ประการ คือ

- บริษัทมีอัตราความสามารถในการทำกำไรสูงในช่วงเวลาดังกล่าวเนื่องจากมีประสิทธิภาพในการผลิตเพิ่มสูงขึ้น
- บริษัทมีการจัดการใช้กำลังการผลิตเพิ่มมากขึ้น ทำให้มีการใช้สินทรัพย์ถาวรมากขึ้น ดังจะเห็นได้จากอัตราการลงทุนเวียนของสินทรัพย์ที่เท่ากับ 1.13 ในปี 2547/48

9.2.3 สภาพคล่อง

กระแสเงินสด

ในปี 2546/47 บริษัทมีแหล่งเงินทุนที่สำคัญมาจาก กระแสเงินสดจากการดำเนินงานจำนวน 169.96 ล้านบาท และกระแสเงินสดจากการกู้ยืมและการเพิ่มทุนจำนวน 616.57 ล้านบาท โดยได้นำไปใช้ลงทุนซื้อเครื่องจักรและอุปกรณ์และสินทรัพย์ถาวรอื่นจำนวน 779.93 ล้านบาท ซึ่งเมื่อรวมกับเงินสดคงเหลือต้นงวดจำนวน 19.80 ล้านบาท ทำให้บริษัท มีเงินสดสุทธิปลายงวดเท่ากับ 26.39 ล้านบาท

สำหรับปี 2547/48 บริษัทและบริษัทย่อยมีกระแสเงินสดรับจากการดำเนินงานเป็นจำนวน 410.12 ล้านบาท และกระแสเงินสดจากการเพิ่มทุนจำนวน 715.59 ล้านบาท โดยได้นำไปซื้อเครื่องจักรและอุปกรณ์และสินทรัพย์ถาวรอื่นจำนวน 760.72 ล้านบาท ซึ่งเมื่อรวมกับเงินสดคงเหลือต้นงวดจำนวน 26.39 ล้านบาท ทำให้บริษัทมีเงินสดสุทธิปลายงวดเท่ากับ 391.39 ล้านบาท

อัตราส่วนสภาพคล่อง

บริษัทและบริษัทในเครือมีสภาพคล่องสูง โดยมีอัตราส่วนสภาพคล่องเท่ากับ 1.39 เท่า และ 2.76 เท่า และอัตราส่วนสภาพคล่องหมุนเร็วเท่ากับ 0.92 เท่า และ 1.87 เท่า ในปี 2546/47 และปี 2547/48 อันเนื่องมาจาก บริษัทมีระยะเวลาเก็บหนี้เฉลี่ย 37 วันและ 53 วันในปี 2546/47 และปี 2547/48 ตามลำดับ เทียบกับระยะเวลาชำระหนี้เท่ากับ 51 วันและ 57 วันในช่วงเดียวกัน ซึ่งทำให้มี cash cycle เท่ากับ -6.26 วัน (หรือเท่ากับ -1 วันหากคำนวณจากวันสิ้นงวด) และ 6.02 วัน (หรือเท่ากับ 13 วันหากคำนวณจากวันสิ้นงวด) ในปี 2546/47 และปี 2547/48 ตามลำดับ

9.2.4 แหล่งที่มาของเงินทุน

แหล่งเงินทุนของบริษัทและบริษัทย่อย มาจากการกู้ยืมเงินจากสถาบันการเงินและส่วนของผู้ถือหุ้น

หนี้สินรวม

หนี้สินรวมของบริษัทในปี 2545/46 และ ปี 2546/47 มีจำนวนเท่ากับ 1,230.45 ล้านบาทและ 545.92 ล้านบาท ลดลงร้อยละ 57.20 จากจำนวน 1,230.45 ล้านบาท ณ สิ้นเดือนมีนาคม 2547 อันเป็นผลจากการชำระคืนเงินกู้ยืมระยะยาวที่คงค้างทั้งหมดก่อนกำหนด

หนี้สินรวมในปี 2545/46 และ ปี 2546/47 ประกอบด้วย หนี้สินหมุนเวียนจำนวน 397.84 ล้านบาท และ 545.92 ล้านบาทตามลำดับ สำหรับหนี้สินระยะยาวในปี 2546/2547 เป็นเงินกู้ยืมจากสถาบันการเงินในประเทศ 2 แห่งในวงเงินรวม 29.5 ล้านบาทสัญญาหนี้สินเงินกู้ยืมดังกล่าวสามารถแบ่งออกเป็นเงินกู้ยืมสำหรับ 2 โครงการใหญ่คือ

- 1) โครงการผลิตแผ่นฟิล์ม PET
- 2) โครงการผลิตเม็ดพลาสติก PET

เงินกู้ยืมระยะยาวคงค้างทั้งหมดได้มีการชำระคืนก่อนกำหนดแล้วในช่วงปี 2547/2548 ในปี 2546/47 บริษัทมีเจ้าหนี้การค้าเท่ากับ 296.32 ล้านบาท ซึ่งเพิ่มเป็น 426.19 ล้านบาทในปี 2547/2548 หรือเพิ่มขึ้น คิดเป็นร้อยละ 43.83 จากปีที่ผ่านมา การเพิ่มขึ้นดังกล่าวมีสาเหตุจากการซื้อวัตถุดิบเพื่อใช้ในการผลิตในสายการผลิตทั้ง 2 แห่ง

ภาระผูกพัน

ณ วันที่ 31 มีนาคม 2548 บริษัทมีภาระผูกพันดังนี้

- ก) มีเลตเตอร์ออฟเครดิตที่ยังไม่ได้ใช้กับธนาคารในประเทศเป็นจำนวนเงินรวม 4.8 ล้านเหรียญสหรัฐ
- ข) มีหนี้สินที่อาจเกิดขึ้นในภายหน้าจากการที่ธนาคารในประเทศออกหนังสือค้ำประกันบริษัท ต่อหน่วยงานราชการและหน่วยงานอื่น ๆ เป็นจำนวนรวมประมาณ 1.2 ล้านบาท

ณ วันที่ 31 มีนาคม 2547 บริษัท มีภาระผูกพันดังนี้

- ก) มีเลตเตอร์ออฟเครดิตที่ยังไม่ได้ใช้กับธนาคารในประเทศเป็นจำนวนเงินรวม 3.15 ล้านเหรียญสหรัฐ
- ข) มีหนี้สินที่อาจเกิดขึ้นในภายหน้าจากการที่ธนาคารในประเทศออกหนังสือค้ำประกันบริษัท ต่อหน่วยงานราชการและหน่วยงานอื่น ๆ เป็นจำนวนรวมประมาณ 1.2 ล้านบาท

ส่วนของผู้ถือหุ้น

ส่วนของผู้ถือหุ้นเพิ่มขึ้นจากจำนวน 329.81 ล้านบาทในปี 2545/46 เป็น 938.92 ล้านบาทในปี 2546/47 และ 3,220.02 ล้านบาทในปี 2547/48 คิดเป็นอัตราเพิ่มร้อยละ 184.68 และร้อยละ 242.95 ตามลำดับ ในปี 2545/46 และปี 2546/47 บริษัทได้เพิ่มทุนจดทะเบียนเรียกชำระแล้วจำนวน 351.84 ล้านบาทและ 240.25 ล้านบาท โดยมีกำไรสะสมจำนวน 344.35 ล้านบาท เนื่องจากบริษัทมีผลกำไรสุทธิเป็นจำนวน 367.07 ล้านบาทในปี 2546/47 ทั้งนี้บริษัทไม่มีนโยบายจ่ายเงินปันผลจากผลกำไรในปี 2546/2547

บริษัท มีส่วนของผู้ถือหุ้นในปี 2547/48 จำนวน 3,220.02 ล้านบาท เพิ่มขึ้นจาก ณ 31 มีนาคม 2547 ซึ่งมีจำนวน 938.92 ล้านบาท อันเป็นผลมาจากเงินเพิ่มทุนจดทะเบียนจำนวน 205.43 ล้านบาทและส่วนเกินมูลค่าหุ้นจำนวน 1,370.46 ล้านบาท บริษัทมีกำไรสะสมจำนวน 1,065.37 ล้านบาท ณ วันที่ 31 มีนาคม 2548 อันเป็นผลจากการกำไรสุทธิที่ได้รับในปี 2547/2548 จำนวน 721 ล้านบาท

อัตราส่วนหนี้สินต่อส่วนของผู้ถือหุ้น และความสามารถในการชำระดอกเบี้ย

อัตราส่วนหนี้สินต่อส่วนของผู้ถือหุ้นของบริษัท ได้ลดลงในช่วง 2 ปีที่ผ่านมา โดยลดลงจาก 2.02 เท่า ณ วันที่ 31 มีนาคม 2546 เป็น 1.31 เท่า ณ วันที่ 31 มีนาคม 2547 และ 0.17 เท่า ณ วันที่ 31 มีนาคม 2548 อัตราส่วนความสามารถในการชำระดอกเบี้ยของบริษัท เท่ากับ 20.40 เท่า ในช่วงปี 2547/48

9.3 ปัจจัยและอิทธิพลหลักที่อาจมีผลต่อการดำเนินงานและฐานะการเงินในอนาคต

ภาวะการณทางธุรกิจในอนาคตสำหรับบริษัท คาดว่ายังคงไม่เปลี่ยนแปลงไปจากปัจจุบัน เนื่องจากบริษัทจะได้รับประโยชน์จากโครงการต่าง ๆ ในช่วงปี 2548/2549 ดังนี้

1. ประโยชน์ที่บริษัทจะได้รับจากโรงงานผลิตเม็ดพลาสติกเพื่อใช้เป็นวัตถุดิบในการผลิตของบริษัท จะส่งผลในปี 2548/2549 ประโยชน์ที่ชัดเจนที่สุด คือ การที่บริษัทจะสามารถลดต้นทุนการผลิต อันเนื่องมาจากประสิทธิภาพในการจัดหาวัตถุดิบ ซึ่งจะส่งผลให้การจัดส่งวัตถุดิบมายังโรงงานของบริษัทดำเนินการได้แน่นอนและทันเวลา การที่สามารถจัดหา PTA และ MEG ซึ่งเป็นวัตถุดิบหลักได้แน่นอน ทำให้ความเสี่ยงในเรื่องการขาดแคลนวัตถุดิบลดลงด้วย นอกจากนี้ ยังเปิดโอกาสให้บริษัทสามารถพัฒนาผลิตภัณฑ์ประเภทใหม่ ๆ ได้เพิ่มขึ้นอีกด้วย

2. การจัดตั้งสายการผลิตแผ่นฟิล์มเคลือบอลูมิเนียมในเดือนมิถุนายน 2548 จะช่วยเพิ่มมูลค่าเพิ่มให้แก่ผลิตภัณฑ์ ด้วยกำลังการผลิต 7,500 ตันต่อปี โดยจะทำให้บริษัทสามารถจำหน่ายแผ่นฟิล์มที่มีมูลค่าเพิ่มขึ้นนี้ในปริมาณที่เพิ่มมากขึ้น โดยจำหน่ายแก่ลูกค้าปัจจุบันและลูกค้าใหม่ ทั้งนี้ บริษัทจะใช้เงินจำนวน 100 ล้านบาทที่ได้จากการเสนอขายหุ้นแก่ประชาชนทั่วไปเพื่อซื้อเครื่องจักรสำหรับแผ่นฟิล์มเคลือบ ทั้งนี้ ในการผลิตจะมีค่าใช้จ่ายด้านการบำรุงรักษาเครื่องจักร และการรับบุคลากรที่เหมาะสมเข้าทำงาน นอกจากนี้ ยังมีค่าใช้จ่ายด้านบัญชีที่เกี่ยวข้องกับการตัดค่าเสื่อมราคาเครื่องจักรตลอดระยะเวลาการใช้งาน
3. ได้มีการจัดตั้งโพลีเพล็กซ์ (ลิงคโพร) พีทีอี ลิมิเต็ด (“PSPL”) เป็นบริษัทโฮลดิ้ง เพื่อลงทุนในโรงงานผลิตแผ่นฟิล์ม PET ในประเทศตุรกี ซึ่งจะรองรับความต้องการในตลาดยุโรป ตะวันออกกลาง แอฟริกา และรัฐอิสระซีไอเอส โรงงานดังกล่าว จะช่วยให้บริษัทสามารถสนองความต้องการของลูกค้าในยุโรปตะวันตกซึ่งมีปริมาณสูงได้ ขณะนี้ โครงการมีการดำเนินการคืบหน้าไปมากแล้ว และคาดว่าจะเริ่มผลิตแผ่นฟิล์ม PET ได้ภายในเดือนตุลาคม 2548 ซึ่งจะเป็นการเพิ่มยอดขายและยอดขายของบริษัทและบริษัทย่อยขึ้นอีกมาก นอกจากนี้ หากโรงงานในประเทศตุรกีเริ่มดำเนินการผลิตแผ่นฟิล์มเคลือบอลูมิเนียมในราวต้นปี 2549 ก็จะเป็นการเพิ่มประเภผลิตภัณฑ์สำหรับโรงงานในประเทศดังกล่าวได้มากยิ่งขึ้น นอกจากนี้ ยังมีความเป็นไปได้ที่จะมีการจัดตั้งสายการผลิตเม็ดพลาสติกเพิ่มขึ้นอีก ซึ่งจะเป็นการเพิ่มความเป็นไปได้ให้การดำเนินธุรกิจในประเทศตุรกี เช่นเดียวกับในประเทศอินเดีย และประเทศไทยที่ผ่านมา

9.4 ค่าตอบแทนของผู้สอบบัญชี

1. ค่าตอบแทนจากการสอบบัญชี (audit fee)
บริษัทจ่าย ค่าตอบแทนการสอบบัญชี ได้แก่
 - ผู้สอบบัญชีของบริษัท ในรอบปีบัญชีที่ผ่านมา มีจำนวนเงินรวม ไม่มี บาท
 - สำนักงานสอบบัญชีที่ผู้สอบบัญชีสังกัด บุคคลหรือกิจการที่เกี่ยวข้องกับผู้สอบบัญชีและสำนักงานสอบบัญชีที่ผู้สอบบัญชีสังกัด ในรอบปีบัญชีที่ผ่านมา มีจำนวนเงินรวม 900,000.00 บาท
2. ค่าบริการอื่น (non-audit fee)
บริษัทจ่าย ค่าตอบแทนของงานบริการอื่น ซึ่งได้แก่ การสอบงานงบการเงิน, การเป็นที่ปรึกษาธุรกิจในด้านต่าง ๆ ที่ไม่เกี่ยวกับงานบัญชี, การตรวจสอบการปฏิบัติตามเงื่อนไขของบัตรส่งเสริม และการให้บริการด้านกฎหมายและภาษี ได้แก่
 - ผู้สอบบัญชีของบริษัท ในรอบปีบัญชีที่ผ่านมา มีจำนวนเงินรวม ไม่มี บาท และจะต้องจ่ายในอนาคตอันเกิดจากการตกลงที่ยังให้บริการไม่แล้วเสร็จในรอบปีบัญชีที่ผ่านมา มีจำนวนเงินรวม ไม่มี บาท
 - สำนักงานสอบบัญชีที่ผู้สอบบัญชีสังกัด บุคคลหรือกิจการที่เกี่ยวข้องกับผู้สอบบัญชีและสำนักงานสอบบัญชีดังกล่าว ในรอบปีบัญชีที่ผ่านมา มีจำนวนเงินรวม 1,634,940.00 บาท และจะต้องจ่ายในอนาคตอันเกิดจากการตกลงที่ยังให้บริการไม่แล้วเสร็จในรอบปีบัญชีที่ผ่านมา มีจำนวนเงินรวม 150,000.00 บาท

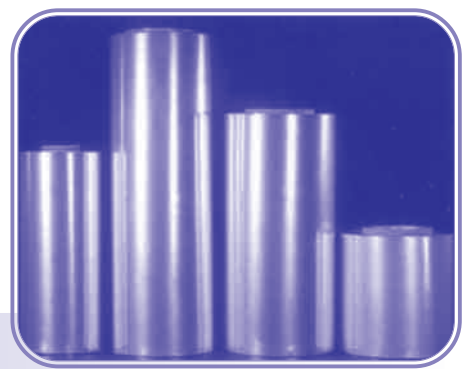

งบการเงิน

**สำหรับแต่ละปีสิ้นสุดวันที่ 31 มีนาคม 2548 และ 2547
และรายงานของผู้สอบบัญชีรับอนุญาต**

**บริษัท โพลีเพล็กซ์ (ประเทศไทย) จำกัด (มหาชน) และบริษัทย่อย
(เดิมชื่อ บริษัท โพลีเพล็กซ์ (ประเทศไทย) จำกัด)**

เสนอ ผู้ถือหุ้นบริษัท โพลีเพล็กซ์ (ประเทศไทย) จำกัด (มหาชน)
(เดิมชื่อ บริษัท โพลีเพล็กซ์ (ประเทศไทย) จำกัด)

ข้าพเจ้าได้ตรวจสอบงบดุลรวม ณ วันที่ 31 มีนาคม 2548 และ 2547 งบกำไรขาดทุนรวม งบแสดงการเปลี่ยนแปลงส่วนของผู้ถือหุ้นรวมและงบกระแสเงินสดรวมสำหรับแต่ละปีสิ้นสุดวันเดียวกันของบริษัท โพลีเพล็กซ์ (ประเทศไทย) จำกัด (มหาชน) และบริษัทย่อย และได้ตรวจสอบงบดุล ณ วันที่ 31 มีนาคม 2548 และ 2547 งบกำไรขาดทุน งบแสดงการเปลี่ยนแปลงส่วนของผู้ถือหุ้นและงบกระแสเงินสดสำหรับแต่ละปีสิ้นสุดวันเดียวกันเฉพาะบริษัท โพลีเพล็กซ์ (ประเทศไทย) จำกัด (มหาชน) ซึ่งผู้บริหารของกิจการเป็นผู้รับผิดชอบต่อความถูกต้องและครบถ้วนของข้อมูลในงบการเงินเหล่านี้ ส่วนข้าพเจ้าเป็นผู้รับผิดชอบในการแสดงความเห็นต่องบการเงินดังกล่าวจากผลการตรวจสอบของข้าพเจ้า ข้าพเจ้าไม่ได้ตรวจสอบงบการเงินสำหรับงวดสิ้นสุดวันที่ 31 มีนาคม 2548 ของบริษัทย่อยสองแห่งซึ่งจดทะเบียนและดำเนินธุรกิจในประเทศ สิงคโปร์รวมและขาดทุนสุทธิของบริษัทย่อยคิดเป็นร้อยละ 23.4 และร้อยละ 2.0 ของงบการเงินรวมที่เกี่ยวข้อง ส่วนแบ่งขาดทุนจากเงินลงทุนในบริษัทย่อยตามวิธีส่วนได้เสียคิดเป็นร้อยละ 2.0 ของกำไรสุทธิเฉพาะบริษัทสำหรับปีสิ้นสุดวันที่ 31 มีนาคม 2548 งบการเงินของบริษัทย่อยดังกล่าวตรวจสอบโดยผู้สอบบัญชีอื่น โดยข้าพเจ้าได้รับรายงานของผู้สอบบัญชีนั้นและความเห็นของข้าพเจ้าในส่วนที่เกี่ยวข้องกับจำนวนเงินของบริษัทย่อยดังกล่าวได้ถือตามรายงานของผู้สอบบัญชีอื่นนั้น

ข้าพเจ้าได้ปฏิบัติงานตรวจสอบตามมาตรฐานการสอบบัญชีที่รับรองทั่วไปซึ่งกำหนดให้ข้าพเจ้าต้องวางแผนและปฏิบัติงานเพื่อให้ได้ความเชื่อมั่นอย่างมีเหตุผลว่างบการเงินแสดงข้อมูลที่ขัดต่อข้อเท็จจริงอันเป็นสาระสำคัญหรือไม่ การตรวจสอบรวมถึงการใช้วิธีการทดสอบหลักฐานประกอบรายการทั้งที่เป็นจำนวนเงินและการเปิดเผยข้อมูลในงบการเงิน การประเมินความเหมาะสมของหลักการบัญชีที่กิจการใช้และประมาณการเกี่ยวกับรายการทางการเงินที่เป็นสาระสำคัญซึ่งผู้บริหารเป็นผู้จัดทำขึ้น ตลอดจนการประเมินถึงความเหมาะสมของการแสดงรายการที่นำเสนอในงบการเงินโดยรวม ข้าพเจ้าเชื่อว่าการตรวจสอบดังกล่าวให้ข้อสรุปที่เป็นเกณฑ์อย่างเหมาะสมในการแสดงความเห็นของข้าพเจ้า

จากการตรวจสอบของข้าพเจ้าและรายงานของผู้สอบบัญชีอื่นตามที่กล่าวในวรรคแรก ข้าพเจ้าเห็นว่า งบการเงินข้างต้นนี้แสดงฐานะการเงิน ณ วันที่ 31 มีนาคม 2548 และ 2547 ผลการดำเนินงานและกระแสเงินสดสำหรับแต่ละปีสิ้นสุดวันเดียวกันของบริษัท โพลีเพล็กซ์ (ประเทศไทย) จำกัด (มหาชน) และบริษัทย่อย และของเฉพาะบริษัท โพลีเพล็กซ์ (ประเทศไทย) จำกัด (มหาชน) โดยถูกต้องตามควรในสาระสำคัญตามหลักการบัญชีที่รับรองทั่วไป

(นายวิเชียร ธรรมตระกูล)

ผู้สอบบัญชีรับอนุญาต

เลขทะเบียน 3183

บริษัท เคพีเอ็มจี ภูมิไชย สอบบัญชี จำกัด

กรุงเทพมหานคร

9 พฤษภาคม 2548

บาท

สินทรัพย์	หมายเหตุ	งบการเงินรวม		งบการเงินเฉพาะบริษัท	
		2548	2547	2548	2547
สินทรัพย์หมุนเวียน					
เงินสดและรายการเทียบเท่าเงินสด		391,384,555	26,392,995	230,973,171	26,392,995
เงินลงทุนชั่วคราวในหลักทรัพย์ใน					
ความต้องการของตลาด - มูลค่ายุติธรรม		100,763,232	-	100,763,232	-
ลูกหนี้การค้า	5	629,407,510	339,336,235	629,407,510	339,336,235
สินค้าคงเหลือ	6	305,688,986	145,158,097	305,688,986	145,158,097
รายได้เงินชดเชยการส่งออกค้างรับ		41,891,127	14,544,208	41,891,127	14,544,208
สินทรัพย์หมุนเวียนอื่น		35,184,530	28,486,545	31,716,490	28,486,545
รวมสินทรัพย์หมุนเวียน		1,504,319,940	553,918,080	1,340,440,516	553,918,080
สินทรัพย์ไม่หมุนเวียน					
เงินลงทุนซึ่งบันทึกโดยวิธีส่วนได้เสีย	7	-	-	11,018,831	-
เงินลงทุนระยะยาวอื่น	8	-	-	413,386,050	-
ที่ดิน อาคารและอุปกรณ์ - สุทธิ	9	2,257,146,452	1,608,884,452	1,977,468,205	1,608,884,452
ค่าใช้จ่ายรอตัดบัญชี - สุทธิ		-	6,568,070	-	6,568,070
สินทรัพย์ไม่หมุนเวียนอื่น		4,469,305	-	4,469,305	-
รวมสินทรัพย์ไม่หมุนเวียนอื่น		2,261,615,757	1,615,452,522	2,406,342,391	1,615,452,522
รวมสินทรัพย์		3,765,935,697	2,169,370,602	3,746,782,907	2,169,370,602

หมายเหตุประกอบงบการเงินเป็นส่วนหนึ่งของงบการเงินนี้

บาท

หนี้สินและส่วนของผู้ถือหุ้น	หมายเหตุ	งบการเงินรวม		งบการเงินเฉพาะบริษัท	
		2548	2547	2548	2547
หนี้สินหมุนเวียน					
เจ้าหนี้การค้า		426,188,540	296,324,249	426,188,540	296,324,249
เจ้าหนี้บริษัทที่เกี่ยวข้องกัน	4	-	519,065	-	519,065
เจ้าหนี้ค่าซื้อสินทรัพย์ถาวร		39,099,162	47,651,810	39,099,162	47,651,810
ส่วนของเงินกู้ยืมระยะยาวที่ถึงกำหนด					
ชำระภายในหนึ่งปี	9, 11	-	860,299,875	-	860,299,875
หนี้สินหมุนเวียนอื่น		80,630,964	25,656,349	61,478,174	25,656,349
รวมหนี้สินหมุนเวียน		545,918,666	1,230,451,348	526,765,876	1,230,451,348
ส่วนของผู้ถือหุ้น					
ทุนจดทะเบียน					
- ทุนบุริมสิทธิ - ไม่สะสมและไม่ร่วมรับมูลค่าหุ้นละ 10 บาท					
จำนวน 52,800,000 หุ้น ในปี 2547					
- ทุนสามัญ มูลค่าหุ้นละ 1 บาท จำนวน 960,000,000 หุ้น ในปี 2548					
และมูลค่าหุ้นละ 10 บาท จำนวน 13,200,000 หุ้น ในปี 2547					
ทุนที่ออกและเรียกชำระแล้ว					
- ทุนบุริมสิทธิเรียกชำระเต็มมูลค่าแล้ว จำนวน 34,109,480 หุ้น					
และเรียกชำระแล้ว ร้อยละ 71 จำนวน 18,690,520 หุ้น ในปี 2547	12	-	473,797,492	-	473,797,492
- ทุนสามัญเรียกชำระเต็มมูลค่าแล้ว จำนวน 800,000,000 หุ้น ในปี 2548					
และทุนสามัญเรียกชำระเต็มมูลค่าแล้ว จำนวน 8,527,370 หุ้น					
และเรียกชำระแล้ว ร้อยละ 71 จำนวน 4,672,630 หุ้น ในปี 2547	12	800,000,000	118,449,373	800,000,000	118,449,373
ส่วนเกินมูลค่าหุ้นสามัญ	12	1,370,460,000	-	1,370,460,000	-
เงินรับล่วงหน้าค่าหุ้น		-	2,323,852	-	2,323,852
ผลต่างจากการแปลงค่างบการเงิน					
ของบริษัทย่อยในต่างประเทศ		(15,815,954)	-	(15,815,954)	-
กำไรสะสม					
- จัดสรรเพื่อสำรองตามกฎหมาย	13	36,100,000	-	36,100,000	-
- ยังไม่ได้จัดสรร		1,029,272,985	344,348,537	1,029,272,985	344,348,537
รวมส่วนของผู้ถือหุ้น		3,220,017,031	938,919,254	3,220,017,031	938,919,254
รวมหนี้สินและส่วนของผู้ถือหุ้น		3,765,935,697	2,169,370,602	3,746,782,907	2,169,370,602

หมายเหตุประกอบงบการเงินเป็นส่วนหนึ่งของงบการเงินนี้

บาท

รายการ	หมายเหตุ	งบการเงินรวม		งบการเงินเฉพาะบริษัท	
		2548	2547	2548	2547
รายได้					
ขายสุทธิ	14	3,262,965,380	1,645,470,030	3,262,965,380	1,645,470,030
รายได้อื่น		74,700,230	34,267,903	74,641,436	34,267,903
กำไรจากอัตราแลกเปลี่ยน		17,352,804	38,107,955	16,881,535	38,107,955
รวมรายได้		3,355,018,414	1,717,845,888	3,354,488,351	1,717,845,888
ค่าใช้จ่าย					
ต้นทุนขาย		2,289,166,386	1,179,122,657	2,289,166,386	1,179,122,657
ค่าใช้จ่ายในการขายและบริหาร		318,504,950	145,168,481	303,369,673	145,168,481
ส่วนแบ่งขาดทุนจากเงินลงทุน					
ในบริษัทย่อยตามวิธีส่วนได้เสีย	7	-	-	14,605,214	-
รวมค่าใช้จ่าย		2,607,671,336	1,324,291,138	2,607,141,273	1,324,291,138
กำไรก่อนดอกเบี้ยจ่าย		747,347,078	393,554,750	747,347,078	393,554,750
ดอกเบี้ยจ่าย		(26,322,630)	(26,483,943)	(26,322,630)	(26,483,943)
กำไรสุทธิ	14	721,024,448	367,070,807	721,024,448	367,070,807
กำไรต่อหุ้นขั้นพื้นฐาน	12	1.58	2.71	1.58	2.71

หมายเหตุประกอบงบการเงินเป็นส่วนหนึ่งของงบการเงินนี้

งบแสดงการเปลี่ยนแปลงส่วนของผู้ถือหุ้น

บริษัท โพลีเพล็กซ์ (ประเทศไทย) จำกัด (มหาชน) และบริษัทย่อย
(เดิมชื่อ บริษัท โพลีเพล็กซ์ (ประเทศไทย) จำกัด)
สำหรับแต่ละปีสิ้นสุดวันที่ 31 มีนาคม 2548 และ 2547

งบการเงินรวม (บาท)									
ผลต่างจากการ									
หมายเหตุ		แปลงค่าจากการเงิน							
		กำไรสะสม							
		ทุนที่ออกและชำระแล้ว	ส่วนเกินมูลค่า	เงินรับล่วงหน้า	ของบริษัทย่อย	จัดสรรเพื่อสำรอง			
หุ้นบุริมสิทธิ	หุ้นสามัญ	หุ้นสามัญ	ค่าหุ้น	ในต่างประเทศ	ตามกฎหมาย	ยังไม่ได้จัดสรร	รวม		
12	ยอดคงเหลือ ณ วันที่ 1 เมษายน 2546	281,600,000	70,400,000	-	535,882	-	(22,722,270)	329,813,612	
	กำไรสุทธิ	-	-	-	-	-	367,070,807	367,070,807	
	ทุนเรือนหุ้นเพิ่มขึ้น								
	- หุ้นบุริมสิทธิ	192,197,492	-	-	-	-	-	192,197,492	
	- หุ้นสามัญ	-	48,049,373	-	-	-	-	48,049,373	
	เงินรับล่วงหน้าค่าหุ้น	-	-	-	1,787,970	-	-	1,787,970	
13	ยอดคงเหลือ ณ วันที่ 31 มีนาคม 2547	473,797,492	118,449,373	-	2,323,852	-	344,348,537	938,919,254	
	ผลต่างจากการแปลงค่าจากการเงินของบริษัทย่อยในต่างประเทศ	-	-	-	-	(15,815,954)	-	(15,815,954)	
	กำไรสุทธิ	-	-	-	-	-	721,024,448	721,024,448	
	จัดสรรเพื่อสำรองตามกฎหมาย	-	-	-	-	-	36,100,000	(36,100,000)	-
	ทุนเรือนหุ้นเพิ่มขึ้น								
12	- หุ้นบุริมสิทธิ	54,202,508	-	-	-	-	-	54,202,508	
	- หุ้นสามัญ	-	681,550,627	-	-	-	-	681,550,627	
	ทุนเรือนหุ้นลดลง								
12	- หุ้นบุริมสิทธิ	(528,000,000)	-	-	-	-	-	(528,000,000)	
	ส่วนเกินมูลค่าหุ้นสามัญ	-	-	1,370,460,000	-	-	-	1,370,460,000	
	เงินรับล่วงหน้าค่าหุ้น	-	-	-	(2,323,852)	-	-	(2,323,852)	
2548	ยอดคงเหลือ ณ วันที่ 31 มีนาคม	-	800,000,000	1,370,460,000	-	(15,815,954)	1,029,272,985	3,220,017,031	

หมายเหตุประกอบงบการเงินเป็นส่วนหนึ่งของงบการเงินนี้

งบแสดงการเปลี่ยนแปลงส่วนของผู้ถือหุ้น

บริษัท โพลีเพล็กซ์ (ประเทศไทย) จำกัด (มหาชน) และบริษัทย่อย
(เดิมชื่อ บริษัท โพลีเพล็กซ์ (ประเทศไทย) จำกัด)
สำหรับแต่ละปีสิ้นสุดวันที่ 31 มีนาคม 2548 และ 2547

งบการเงินเฉพาะบริษัท (บาท)								
หมายเหตุ	ผลต่างจากการ							
	แปลงค่าทางการเงิน				กำไรสะสม			
	ทุนที่ออกและชำระแล้ว	ส่วนเกินมูลค่า	เงินรับล่วงหน้า	ขอของบริษัทย่อย	จัดสรรเพื่อสำรอง			
หุ้นบุริมสิทธิ	หุ้นสามัญ	หุ้นสามัญ	ค่าหุ้น	ในต่างประเทศ	ตามกฎหมาย	ยังไม่ได้จัดสรร	รวม	
12	281,600,000	70,400,000	-	535,882	-	-	(22,722,270)	329,813,612
	-	-	-	-	-	-	367,070,807	367,070,807
	192,197,492	-	-	-	-	-	-	192,197,492
	-	48,049,373	-	-	-	-	-	48,049,373
	-	-	-	1,787,970	-	-	-	1,787,970
13	473,797,492	118,449,373	-	2,323,852	-	-	344,348,537	938,919,254
	-	-	-	-	(15,815,954)	-	-	(15,815,954)
	-	-	-	-	-	-	721,024,448	721,024,448
	-	-	-	-	-	36,100,000	(36,100,000)	-
	-	-	-	-	-	-	-	-
12	54,202,508	-	-	-	-	-	-	54,202,508
	-	681,550,627	-	-	-	-	-	681,550,627
	(528,000,000)	-	-	-	-	-	-	(528,000,000)
	-	1,370,460,000	-	-	-	-	-	1,370,460,000
	-	-	-	(2,323,852)	-	-	-	(2,323,852)
12	-	800,000,000	1,370,460,000	-	(15,815,954)	36,100,000	1,029,272,985	3,220,017,031

งบกระแสเงินสด

บริษัท โพลีเพล็กซ์ (ประเทศไทย) จำกัด (มหาชน) และบริษัทย่อย
(เดิมชื่อ บริษัท โพลีเพล็กซ์ (ประเทศไทย) จำกัด)
สำหรับแต่ละปีสิ้นสุดวันที่ 31 มีนาคม 2548 และ 2547

บาท

	งบการเงินรวม		งบการเงินเฉพาะบริษัท	
	2548	2547	2548	2547
กระแสเงินสดจากกิจกรรมดำเนินงาน				
กำไรสุทธิ	721,024,448	367,070,807	721,024,448	367,070,807
รายการปรับกระทบกำไรสุทธิเป็นเงินสด				
ได้มาจากกิจกรรมดำเนินงาน				
ค่าเสื่อมราคาและค่าใช้จ่ายตัดบัญชี	109,036,754	68,544,867	108,789,911	68,544,867
กำไรที่ยังไม่เกิดขึ้นจริงจากการปรับมูลค่า				
เงินลงทุนชั่วคราวในหลักทรัพย์ในความต้องการ				
ของตลาด	(155,130)	-	(155,130)	-
กำไรจากอัตราแลกเปลี่ยนที่ยังไม่เกิดขึ้นจริง	(5,035,613)	(48,266,771)	(5,035,613)	(48,266,771)
ส่วนแบ่งขาดทุนจากเงินลงทุนในบริษัทย่อย				
ตามวิธีส่วนได้เสีย	-	-	14,605,214	-
ผลต่างจากการแปลงค่างบการเงินของบริษัทย่อย				
ในต่างประเทศ	(12,314,204)	-	-	-
กำไรจากการดำเนินงานก่อนการเปลี่ยนแปลง				
ในสินทรัพย์และหนี้สินดำเนินงาน	812,556,255	387,348,903	839,228,830	387,348,903
สินทรัพย์ดำเนินงานลดลง (เพิ่มขึ้น)				
เงินลงทุนชั่วคราวในหลักทรัพย์ในความต้องการ				
ของตลาด	(100,608,102)	-	(100,608,102)	-
ลูกหนี้การค้า	(286,757,743)	(337,497,341)	(286,757,743)	(337,497,341)
สินค้าคงเหลือ	(160,530,889)	(110,644,709)	(160,530,889)	(110,644,709)
สินทรัพย์หมุนเวียนอื่น	(34,092,357)	(29,037,251)	(30,576,865)	(29,037,251)
สินทรัพย์ไม่หมุนเวียนอื่น	(4,469,305)	(4,852,992)	(4,469,305)	(4,852,992)
หนี้สินดำเนินงานเพิ่มขึ้น (ลดลง)				
เจ้าหนี้การค้า	129,312,112	258,169,409	129,312,113	258,169,409
หนี้สินหมุนเวียนอื่น	54,710,055	6,474,455	35,302,760	6,474,455
เงินสดสุทธิได้มาจากกิจกรรมดำเนินงาน	410,120,026	169,960,474	420,900,799	169,960,474

หมายเหตุประกอบงบการเงินเป็นส่วนหนึ่งของงบการเงินนี้

งบกระแสเงินสด (ต่อ)

บริษัท โพลีเพล็กซ์ (ประเทศไทย) จำกัด (มหาชน) และบริษัทย่อย
(เดิมชื่อ บริษัท โพลีเพล็กซ์ (ประเทศไทย) จำกัด)
สำหรับแต่ละปีสิ้นสุดวันที่ 31 มีนาคม 2548 และ 2547

บาท

	งบการเงินรวม		งบการเงินเฉพาะบริษัท	
	2548	2547	2548	2547
กระแสเงินสดจากกิจกรรมลงทุน				
เงินลงทุนในบริษัทย่อยเพิ่มขึ้น	-	-	(454,826,049)	-
ชำระคืนเจ้าหนี้ค่าซื้อสินทรัพย์ถาวร	(47,651,810)	(75,143,038)	(47,651,810)	(75,143,038)
ซื้อสินทรัพย์ถาวร	(713,066,064)	(704,789,401)	(429,432,172)	(704,789,401)
เงินสดสุทธิใช้ไปในกิจกรรมลงทุน	(760,717,874)	(779,932,439)	(931,910,031)	(779,932,439)
กระแสเงินสดจากกิจกรรมจัดหาเงิน				
เงินกู้ยืมระยะสั้นจากสถาบันการเงินลดลง	-	(49,258,493)	-	(49,258,493)
เงินกู้ยืมระยะยาวจากสถาบันการเงิน				
- เพิ่มขึ้น	192,742,730	423,789,930	192,742,730	423,789,930
- ชำระคืน	(1,053,042,605)	-	(1,053,042,605)	-
เงินรับล่วงหน้าค่าหุ้น	-	1,787,971	-	1,787,971
หุ้นบุริมสิทธิลดลง	(473,797,492)	-	(473,797,492)	-
เงินสดรับจากการเพิ่มทุนหุ้นสามัญสุทธิจาก				
ค่าใช้จ่ายในการออกหุ้นเพิ่มทุน	2,049,686,775	240,246,865	2,049,686,775	240,246,865
เงินสดสุทธิได้มาจากการจัดหาเงิน	715,589,408	616,566,273	715,589,408	616,566,273
เงินสดและรายการเทียบเท่าเงินสดเพิ่มขึ้น	364,991,560	6,594,308	204,580,176	6,594,308
เงินสดและรายการเทียบเท่าเงินสด ณ วันต้นปี	26,392,995	19,798,687	26,392,995	19,798,687
เงินสดและรายการเทียบเท่าเงินสด ณ วันสิ้นปี	391,384,555	26,392,995	230,973,171	26,392,995
ข้อมูลกระแสเงินสดเปิดเผยเพิ่มเติม				
1. เงินสดและรายการเทียบเท่าเงินสด				
ประกอบด้วย				
เงินฝากธนาคาร				
- เงินฝากออมทรัพย์	246,068,522	24,892,995	230,721,517	24,892,995
- เงินฝากประจำที่ครบกำหนดในเวลา 3 เดือน				
หรือน้อยกว่า	145,316,033	1,500,000	251,654	1,500,000
รวม	391,384,555	26,392,995	230,973,171	26,392,995
2. เงินสดจ่ายในระหว่างงวดสำหรับ				
ดอกเบี้ยจ่าย	28,915,019	27,961,860	28,915,019	27,961,860
3. รายการที่ไม่ใช่เงินสด				

ในระหว่างปี 2548 และ 2547 บริษัทได้ซื้อสินทรัพย์ถาวรจำนวน 470.8 ล้านบาท และ 752.4 ล้านบาท ซึ่งบริษัทได้จ่ายชำระเป็นเงินสดจำนวน 431.7 ล้านบาท และ 704.8 ล้านบาท ยอดคงเหลือจำนวน 39.1 ล้านบาท และ 47.6 ล้านบาท ยังไม่ได้มีการจ่ายชำระ ทั้งนี้ บริษัทจึงแสดงรายการ "ซื้อสินทรัพย์ถาวร" จำนวน 431.7 ล้านบาท และ 704.8 ล้านบาท ในงบกระแสเงินสดสำหรับแต่ละปีสิ้นสุดวันที่ 31 มีนาคม 2548 และ 2547 ตามลำดับ

หมายเหตุประกอบงบการเงินเป็นส่วนหนึ่งของงบการเงินนี้

1. | เรื่องทั่วไป

บริษัท โพลีเพล็กซ์ (ประเทศไทย) จำกัด (มหาชน) ("บริษัท") เป็นนิติบุคคลที่จัดตั้งขึ้นในประเทศไทยเมื่อวันที่ 26 มีนาคม 2545 และจดทะเบียนกับตลาดหลักทรัพย์แห่งประเทศไทย บริษัทดำเนินธุรกิจหลักในการผลิตและจำหน่ายโพลีเอสเตอร์ฟิล์มและเม็ดพลาสติก โดยมีที่อยู่จดทะเบียนของสำนักงานใหญ่และโรงงานดังนี้

สำนักงานใหญ่ : 75/26 อาคารโอเชียนทาวเวอร์ 2 ชั้น 18 ซอยสุขุมวิท 19 ถนนสุขุมวิท แขวงคลองเตยเหนือ เขตวัฒนา กรุงเทพมหานคร 10110 ประเทศไทย

โรงงาน : สยามอีสเทิร์น อินดัสเตรียล พาร์ค 60/24 หมู่ 3 ตำบลมาบยางพร อำเภอบลวกแดง จังหวัดระยอง 21140 ประเทศไทย

บริษัทและบริษัทย่อยมีพนักงานรวมทั้งสิ้น ณ วันที่ 31 มีนาคม 2548 และ 2547 เท่ากับ 258 คน และ 218 คน ตามลำดับ (253 คน และ 218 คน ตามลำดับ เฉพาะบริษัท) ค่าใช้จ่ายเกี่ยวกับพนักงานสำหรับแต่ละปีสิ้นสุดวันที่ 31 มีนาคม 2548 และ 2547 มีจำนวนเงินประมาณ 85 ล้านบาท (84 ล้านบาท เฉพาะบริษัท) และ 67.0 ล้านบาท ตามลำดับ

2. | หลักเกณฑ์การจัดทำงบการเงิน

บริษัทจัดทำงบการเงินโดยมีหน่วยเงินตราเป็นเงินบาทและเป็นภาษาไทย โดยจัดทำขึ้นตามหลักการบัญชีที่รับรองทั่วไปในประเทศไทย ดังนั้น งบการเงินของบริษัทจึงมีวัตถุประสงค์ที่จัดทำขึ้นเพื่อแสดงฐานะการเงิน ผลการดำเนินงาน และกระแสเงินสดตามหลักการบัญชีและวิธีปฏิบัติทางบัญชีที่รับรองทั่วไปที่ใช้ในประเทศไทย

งบการเงินนี้จัดทำขึ้นโดยใช้เกณฑ์ราคาทุนเดิม เว้นแต่ที่ได้เปิดเผยไว้แล้วในนโยบายการบัญชี

เพื่อความสะดวกของผู้อ่านงบการเงิน บริษัทได้แปลงบการเงินฉบับภาษาอังกฤษขึ้นจากงบการเงินฉบับภาษาไทย ที่มีวัตถุประสงค์ของการรายงานภายในประเทศไทย

งบการเงินรวมของบริษัทสำหรับแต่ละปีสิ้นสุดวันที่ 31 มีนาคม 2548 และ 2547 ประกอบด้วยงบการเงินของบริษัทและบริษัทย่อย (รวมกันเรียกว่า "กลุ่มบริษัท") รายละเอียดบริษัทย่อยของบริษัทมีดังต่อไปนี้

	จดทะเบียน ประเภทธุรกิจ	สกุลเงินที่ใช้ ในประเทศ	ในการรายงาน	อัตราร้อยละของการถือหุ้น			
				ณ วันที่ 31 มีนาคม 2548		ณ วันที่ 31 มีนาคม 2547	
				ทางตรง	ทางอ้อม	ทางตรง	ทางอ้อม
บริษัทย่อย							
Polyplex (Singapore) Pte Ltd (“PSPL”)	การลงทุน	สิงคโปร์	US Dollars	100	-	-	-
Polyplex Europa Polyester Film Sanayi Ve Ticaret Anonim Sirketi (“PE”)	การผลิตและจำหน่ายโพลีเอสเตอร์ฟิล์ม	ตุรกี	EURO	-	100	-	-

ในเดือนกรกฎาคม 2547 บริษัทได้ลงทุนในหุ้นสามัญของ Polyplex (Singapore) Pte Ltd, ซึ่งเป็นบริษัทย่อยที่ดำเนินธุรกิจในประเทศสิงคโปร์ นอกจากนี้ ในเดือนตุลาคม 2547 บริษัทได้ลงทุนทางอ้อมในบริษัทย่อยอีกแห่งหนึ่ง ซึ่งดำเนินธุรกิจอยู่ในประเทศตุรกี ขณะนี้ยังอยู่ในระหว่างการก่อสร้างโรงงานผลิตโพลีเอสเตอร์ฟิล์มซึ่ง ณ วันที่ 31 มีนาคม 2548 บริษัทย่อยดังกล่าวยังไม่ได้เริ่มดำเนินพาณิชย์หลัก

รายการบัญชีระหว่างบริษัทกับบริษัทย่อยที่มีสาระสำคัญได้ถูกตัดบัญชีออกจากงบการเงินรวมนี้แล้ว

3. นโยบายการบัญชีที่สำคัญ

3.1 เกณฑ์ในการทางการเงินรวม

งบการเงินรวมของบริษัทได้รวมบัญชีของบริษัทและบริษัทย่อย (รวมกันเรียกว่า “กลุ่มบริษัท”)

บริษัทย่อย

บริษัทย่อยเป็นกิจการที่อยู่ภายใต้การควบคุมของกลุ่มบริษัท การควบคุมเกิดขึ้นเมื่อกลุ่มบริษัทมีอำนาจควบคุมทั้งทางตรงและทางอ้อมในนโยบายทางการเงินและการดำเนินงาน เพื่อได้มาซึ่งประโยชน์จากกิจกรรมของบริษัทย่อย ในการพิจารณาเรื่องการควบคุมได้พิจารณาถึงสิทธิในการออกเสียงที่มีในปัจจุบันไม่ว่าพึงได้จากการใช้สิทธิหรือ จากการแปลงสภาพตราสาร งบการเงินของบริษัทย่อยได้รวมอยู่ในงบการเงินรวมของกลุ่มบริษัทนับแต่วันที่ที่มีการควบคุมจนถึงวันที่การควบคุมสิ้นสุดลง

3.2 การใช้ประมาณการ

ในการจัดทำงบการเงินตามมาตรฐานการบัญชีที่รับรองทั่วไปในประเทศไทย ฝ่ายบริหารมีความจำเป็นต้องใช้ประมาณการและข้อสมมติฐานที่กระทบต่อรายได้ รายจ่าย สินทรัพย์ และหนี้สิน เพื่อประโยชน์ในการกำหนดมูลค่าของสินทรัพย์ หนี้สิน ตลอดจนหนี้สินที่อาจเกิดขึ้น ด้วยเหตุดังกล่าว ผลของรายการเมื่อเกิดขึ้นจริง จึงอาจแตกต่างไปจากที่ได้ประมาณการไว้

การประมาณการและสมมติฐานที่ใช้ในการจัดทำงบการเงินนี้ได้มีการพิจารณาอย่างสม่ำเสมอ การเปลี่ยนแปลงประมาณการทางบัญชีจะรับรู้ในรอบระยะเวลาบัญชีที่มีการเปลี่ยนแปลงประมาณการ ถ้าการเปลี่ยนแปลงนั้นมีผลกระทบเฉพาะในรอบระยะเวลาบัญชีนั้น หรือรับรู้ในรอบระยะเวลาบัญชีที่มีการเปลี่ยนแปลงประมาณการและรอบระยะเวลาบัญชีต่อไป หากผลของการเปลี่ยนแปลงมีผลกระทบทั้งในรอบระยะเวลาบัญชีปัจจุบันและอนาคต

3.3 เงินตราต่างประเทศ

รายการบัญชีที่เป็นเงินตราต่างประเทศ

รายการบัญชีที่เป็นเงินตราต่างประเทศแปลงค่าเป็นเงินบาทโดยใช้อัตราแลกเปลี่ยน ณ วันที่เกิดรายการ
สินทรัพย์และหนี้สินที่เป็นตัวเงินและเป็นเงินตราต่างประเทศ ณ วันที่ในงบดุล แปลงค่าเป็นเงินบาทโดยใช้อัตราแลกเปลี่ยน ณ วันนั้น ถ้าไรหรือขาดทุนจากการแปลงค่าจะบันทึกในงบกำไรขาดทุน
สินทรัพย์และหนี้สินที่ไม่เป็นตัวเงินซึ่งเกิดจากรายการบัญชีที่เป็นเงินตราต่างประเทศและบันทึกตามเกณฑ์ราคาทุนเดิมแปลงค่าเป็นเงินบาทโดยใช้อัตราแลกเปลี่ยน ณ วันที่เกิดรายการ
สินทรัพย์และหนี้สินที่ไม่เป็นตัวเงินซึ่งเกิดจากรายการบัญชีที่เป็นเงินตราต่างประเทศ ซึ่งแสดงในมูลค่ายุติธรรมแปลงค่าเป็นเงินบาทโดยใช้อัตราแลกเปลี่ยน ณ วันที่มีการพิจารณามูลค่ายุติธรรม

กิจการในต่างประเทศ

งบการเงินของบริษัทย่อยที่ตั้งอยู่ในต่างประเทศที่นำมาจัดทำงบการเงินรวมนี้ จัดทำขึ้นโดยใช้สกุลเงินตราต่างประเทศ เป็นหน่วยเงินตราซึ่งใช้ในการรายงาน งบการเงินดังกล่าวแปลงค่าเป็นเงินบาทเพื่อวัตถุประสงค์ในการจัดทำงบการเงินรวมดังนี้ ก) สินทรัพย์และหนี้สินใช้อัตราแลกเปลี่ยนของธนาคาร ณ วันที่ในงบดุล ยกเว้นยอดคงเหลือของ

บัญชีระหว่างกัน ซึ่งแปลงค่าโดยใช้อัตราแลกเปลี่ยน ณ วันที่เกิดรายการ และ ข) รายได้และค่าใช้จ่ายใช้อัตราถัวเฉลี่ย กำไรหรือขาดทุนจากการแปลงค่าแสดงไว้เป็น “ผลต่างจากการแปลงค่างบการเงินของบริษัทย่อยในต่างประเทศ” ซึ่งแสดงไว้ภายใต้ “ส่วนของผู้ถือหุ้น” ในงบดุล

3.4 เงินสดและรายการเทียบเท่าเงินสด

เงินสดและรายการเทียบเท่าเงินสดในงบดุลประกอบด้วย ยอดเงินสด ยอดเงินฝากธนาคารประเภทเผื่อเรียก และ เงินลงทุนระยะสั้นที่มีสภาพคล่องสูง ส่วนเงินเบิกเกินบัญชีธนาคารซึ่งจะต้องชำระคืนเมื่อทวงถามถือเป็นกิจกรรมจัดหาเงินในงบกระแสเงินสด

3.5 ลูกหนี้การค้าและลูกหนี้อื่น

ลูกหนี้การค้าและลูกหนี้อื่น (รวมยอดคงเหลือกับบริษัทที่เกี่ยวข้องกัน) แสดงในราคาตามมูลค่าในใบแจ้งหนี้หัก ประมาณการค่าเผื่อหนี้สงสัยจะสูญ (ถ้ามี)

ผลขาดทุนจากลูกหนี้ที่สงสัยจะสูญประเมินโดยการวิเคราะห์ประวัติการชำระหนี้และการคาดการณ์การชำระหนี้ในอนาคตของลูกค้านั้น ประมาณการค่าเผื่อหนี้สงสัยจะสูญจะพิจารณาจากประวัติการตัดจำหน่ายหนี้สูญและอายุหนี้ของลูกหนี้ ลูกหนี้จะถูกตัดจำหน่ายบัญชีเมื่อทราบว่าเป็นหนี้สูญ

3.6 สินค้าคงเหลือ

สินค้าคงเหลือแสดงในราคาทุนหรือมูลค่าสุทธิที่ได้รับ แล้วแต่ราคาใดจะต่ำกว่า

ต้นทุนของสินค้าประกอบด้วยต้นทุนที่ซื้อ ต้นทุนในการดัดแปลงหรือต้นทุนอื่นเพื่อให้สินค้าอยู่ในสภาพและสถานที่ปัจจุบัน ในกรณีของสินค้าสำเร็จรูปและสินค้าระหว่างผลิตที่ผลิตเอง ต้นทุนสินค้าได้รวมการปันส่วนของค่าเสียโอกาสการผลิตอย่างเหมาะสม โดยคำนึงถึงระดับกำลังการผลิตตามปกติ

ต้นทุนของสินค้าคำนวณโดยใช้วิธีการดังนี้

สินค้าสำเร็จรูปและสินค้าระหว่างผลิต	-	ราคาทุนถัวเฉลี่ย
วัตถุดิบ อะไหล่และวัสดุสิ้นเปลืองโรงงาน	-	ราคาทุนถัวเฉลี่ยเคลื่อนที่

มูลค่าสุทธิที่ได้รับประมาณจากราคาที่จะขายได้จากการดำเนินการธุรกิจปกติหักด้วยค่าใช้จ่ายที่จำเป็นในการขาย ค่าเผื่อขาดทุนจากมูลค่าสินค้าลดลงจะถูกบันทึกสำหรับสินค้าเสื่อมคุณภาพ เสียหาย ล้าสมัยและค้างนาน

3.7 ที่ดิน อาคารและอุปกรณ์

ทรัพย์สินที่เป็นกรรมสิทธิ์ของกิจการ

ที่ดิน อาคารและอุปกรณ์แสดงด้วยราคาทุนหักค่าเสื่อมราคาสะสมและขาดทุนจากการด้อยค่า

รายจ่ายฝ่ายทุนที่เกิดขึ้นภายหลัง

รายจ่ายที่เกิดขึ้นภายหลังซึ่งเกี่ยวข้องกับ ที่ดิน อาคารและอุปกรณ์ จะถูกบันทึกเพิ่มในบัญชีของทรัพย์สินที่เกี่ยวข้อง หากมีความเป็นไปได้ค่อนข้างแน่นอนว่าจะก่อให้เกิดประโยชน์เชิงเศรษฐกิจเพิ่มเติมในอนาคตแก่กลุ่มบริษัทเกินกว่าที่ได้เคยประเมินไว้ รายจ่ายที่เกิดขึ้นในภายหลังอื่น ๆ จะบันทึกเป็นค่าใช้จ่ายในรอบระยะเวลาบัญชีที่เกิดขึ้น

ค่าเสื่อมราคา

ค่าเสื่อมราคามันบันทึกเป็นค่าใช้จ่ายในงบกำไรขาดทุน โดยวิธีเส้นตรงสำหรับสินทรัพย์ถาวรประเภทอาคารและส่วนปรับปรุง เครื่องจักรและอุปกรณ์ และโดยวิธีผลรวมจำนวนปีสำหรับสินทรัพย์ถาวรอื่น ค่าเสื่อมราคาตามเกณฑ์อายุการใช้งาน โดยประมาณของทรัพย์สินแต่ละรายการ ประมาณการอายุการใช้งานของสินทรัพย์แสดงได้ดังนี้

อาคารและส่วนปรับปรุง	20 ปี
เครื่องจักรและอุปกรณ์	18 ปี
เครื่องตกแต่ง ติดตั้งและอุปกรณ์สำนักงาน	5 ปี
ยานพาหนะ	5 ปี

กลุ่มบริษัทไม่คิดค่าเสื่อมราคาสำหรับที่ดินและสินทรัพย์ที่อยู่ระหว่างการก่อสร้างและติดตั้ง

3.8 สินทรัพย์ไม่มีตัวตน

สินทรัพย์ไม่มีตัวตนที่กลุ่มบริษัทได้มาแสดงในราคาทุนหักค่าตัดจำหน่ายสะสมและขาดทุนจากการด้อยค่า
ค่าตัดจำหน่าย

ค่าธรรมเนียมการให้กู้ยืมเงินจากสถาบันการเงินตัดบัญชีเป็นค่าใช้จ่ายโดยวิธีเส้นตรงตามจำนวนเงินกู้และตามอายุของสัญญาเงินกู้

ค่าลิขสิทธิ์ซอฟต์แวร์ตัดบัญชีเป็นค่าใช้จ่ายโดยวิธีเส้นตรงตามอายุการให้ประโยชน์โดยประมาณเป็นเวลาห้า (5) ปี

3.9 เงินลงทุน

เงินลงทุนในบริษัทย่อย

เงินลงทุนในบริษัทย่อยที่แสดงแยกต่างหากในงบการเงินเฉพาะบริษัท บันทึกบัญชีตามวิธีส่วนได้เสีย เมื่อผลขาดทุนที่บริษัทได้รับปันส่วนจากบริษัทย่อยมีจำนวนเกินกว่าราคาทุนของเงินลงทุนในบริษัทย่อยนั้น ๆ เงินลงทุนจะถูกปรับลดลงจนเป็นศูนย์และบริษัทจะหยุดรับรู้ส่วนผลขาดทุน เว้นแต่กรณีที่บริษัทได้ค้ำประกันหรือยินยอมที่จะชำระภาระผูกพันแทนบริษัทย่อยนั้น ๆ

เงินลงทุนในตราสารหนี้

ตราสารหนี้ซึ่งเป็นหลักทรัพย์ในความต้องการของตลาด ซึ่งถือไว้เพื่อค้า จัดประเภทเป็นสินทรัพย์หมุนเวียนและแสดงในราคายุติธรรม กำไรหรือขาดทุนจากการตีราคาหลักทรัพย์ได้บันทึกไว้ในงบกำไรขาดทุน

เงินลงทุนระยะยาวอื่น

เงินลงทุนในหุ้นบุริมสิทธิของบริษัทย่อยซึ่งไม่ใช่หลักทรัพย์ในความต้องการของตลาดแสดงมูลค่าในราคาทุน บริษัทจะปรับลดมูลค่าเงินลงทุนนี้เมื่อมีการด้อยค่าของเงินลงทุน

การจำหน่ายเงินลงทุน

เมื่อมีการจำหน่ายเงินลงทุน ผลต่างระหว่างมูลค่าที่ได้รับชำระและมูลค่าตามบัญชีและรวมถึงยอดกำไรหรือขาดทุนจากการตีราคาหลักทรัพย์ที่เกี่ยวข้องที่เคยบันทึกในส่วนของผู้ถือหุ้น จะถูกบันทึกในงบกำไรขาดทุน

ในกรณีที่กลุ่มบริษัทจำหน่ายเงินลงทุนบางส่วน ต้นทุนสำหรับเงินลงทุนที่จำหน่ายไปและเงินลงทุนที่ยังเหลืออยู่คำนวณโดยใช้วิธีถ่วงเฉลี่ยถ่วงน้ำหนัก

3.10 การด้อยค่า

ยอดสินทรัพย์คงเหลือตามบัญชีของกลุ่มบริษัท นอกจากสินค้าคงเหลือและเงินลงทุนในหลักทรัพย์ในความต้องการของตลาด ได้รับการทบทวน ณ ทุกวันที่ในงบดุลเพื่อพิจารณาว่ามีข้อบ่งชี้เรื่องการด้อยค่าหรือไม่ ในกรณีที่ข้อบ่งชี้ว่าสินทรัพย์อาจเกิดการด้อยค่า กลุ่มบริษัทจะทำการประมาณมูลค่าที่คาดว่าจะได้รับคืนของสินทรัพย์

การรับรู้ขาดทุนจากการด้อยค่าจะรับรู้เมื่อมูลค่าตามบัญชีของสินทรัพย์หรือมูลค่าตามบัญชีของหน่วยสินทรัพย์ที่ก่อให้เกิดเงินสดสูงกว่ามูลค่าที่คาดว่าจะได้รับคืน โดยขาดทุนจากการด้อยค่าจะบันทึกในงบกำไรขาดทุน

การคำนวณมูลค่าที่คาดว่าจะได้รับคืน

มูลค่าที่คาดว่าจะได้รับคืนหมายถึงราคาขายของสินทรัพย์ หรือมูลค่าจากการใช้ของสินทรัพย์ แล้วแต่ราคาใดจะสูงกว่า ในการประเมินมูลค่าจากการใช้ของสินทรัพย์ ประเมินการกระแสเงินสดที่จะได้รับในอนาคตจะคิดลดให้เป็นมูลค่าปัจจุบันโดยใช้อัตราคิดลดก่อนคำนวณภาษีเงินได้เพื่อให้สะท้อนมูลค่าที่อาจประเมินได้ในตลาดปัจจุบันซึ่งแปรเปลี่ยนไปตามเวลาและความเสี่ยงของสินทรัพย์ที่กำลังพิจารณาอยู่โดยเฉพาะสำหรับสินทรัพย์ที่ส่วนใหญ่ไม่ก่อให้เกิดกระแสเงินสดรับเป็นหน่วยแยกอิสระจากสินทรัพย์อื่น ๆ มูลค่าที่คาดว่าจะได้รับคืนจะพิจารณาจากหน่วยสินทรัพย์ที่ก่อให้เกิดเงินสดที่สินทรัพย์ดังกล่าวรวมอยู่

การกลับรายการด้อยค่า

ขาดทุนจากการด้อยค่าจะถูกกลับรายการเมื่อมีการเปลี่ยนแปลงประมาณการที่ใช้ในการคำนวณมูลค่าที่คาดว่าจะได้รับคืน

กลุ่มบริษัทจะกลับรายการขาดทุนจากการด้อยค่าเพียงเพื่อให้มูลค่าตามบัญชีของสินทรัพย์แสดงในจำนวนไม่เกินกว่ามูลค่าตามบัญชีของสินทรัพย์ (ภายหลังหักค่าเสื่อมราคาหรือค่าตัดจำหน่าย) ที่ควรจะเป็นหากขาดทุนจากการด้อยค่าไม่มีการรับรู้ รายการกลับบัญชีขาดทุนจากการด้อยค่าจะบันทึกเป็นรายได้ในงบกำไรขาดทุน

3.11 เจ้าหนี้การค้าและเจ้าหนี้อื่น

เจ้าหนี้การค้าและเจ้าหนี้อื่น (รวมยอดคงเหลือกับบริษัทที่เกี่ยวข้องกัน) แสดงในราคาทุน

3.12 ประมาณการหนี้สิน

การประมาณการหนี้สินจะรับรู้ในงบดุลก็ต่อเมื่อกลุ่มบริษัทมีภาระหนี้สินเกิดขึ้นจากข้อพิพาททางกฎหมายหรือภาระผูกพันซึ่งเป็นผลมาจากเหตุการณ์ในอดีตและมีความเป็นไปได้ค่อนข้างแน่นอนว่าจะเสียผลประโยชน์เชิงเศรษฐกิจเพื่อชำระภาระหนี้สินดังกล่าว โดยภาระหนี้สินนั้นสามารถประมาณจำนวนเงินได้อย่างน่าเชื่อถือ

3.13 การรับรู้รายได้

รายได้ที่รับรู้ไม่รวมภาษีมูลค่าเพิ่มหรือภาษีขายอื่น ๆ และแสดงสุทธิจากส่วนลดการค้า

การขายสินค้า

รายได้จากการขายสินค้ารับรู้ในงบกำไรขาดทุนเมื่อได้โอนความเสี่ยงและผลตอบแทนที่เป็นสาระสำคัญของความเป็นเจ้าของสินค้าให้กับผู้ซื้อแล้ว รายได้จะไม่มีการรับรู้หากยังคงมีความไม่แน่นอนที่เป็นสาระสำคัญในการได้รับประโยชน์จากรายการบัญชีนั้น ในการวัดมูลค่าของต้นทุนที่เกิดขึ้นอย่างน่าเชื่อถือและมีความเป็นไปได้ค่อนข้างแน่นอนที่จะต้องรับคืนสินค้า หรือผู้บริหารมีความเกี่ยวข้องอย่างต่อเนื่องกับสินค้า

รายได้อื่น

ดอกเบี้ยรับและรายได้อื่นบันทึกในงบกำไรขาดทุนตามเกณฑ์คงค้าง

3.14 ค่าใช้จ่าย

รายจ่ายสัญญาเช่าดำเนินงาน

รายจ่ายภายใต้สัญญาเช่าดำเนินงานบันทึกในงบกำไรขาดทุนโดยวิธีเส้นตรงตลอดอายุสัญญาเช่า ค่าเช่าที่อาจเกิดขึ้น จะบันทึกในงบกำไรขาดทุนในรอบระยะเวลาบัญชีที่มีรายการดังกล่าว

ค่าใช้จ่ายอื่น

ดอกเบี้ยจ่ายและค่าใช้จ่ายในทำนองเดียวกันบันทึกในงบกำไรขาดทุนในรอบระยะเวลาบัญชีที่ค่าใช้จ่ายนั้นเกิดขึ้น ยกเว้นในกรณีที่มีการบันทึกเป็นต้นทุนส่วนหนึ่งของสินทรัพย์ อันเป็นผลมาจากการใช้เวลายาวนานในการจัดหา ก่อสร้าง หรือการผลิตสินทรัพย์ดังกล่าวก่อนที่จะนำมาใช้เอง

3.15 ภาษีเงินได้

ภาษีเงินได้สำหรับกำไรหรือขาดทุนของแต่ละปีประกอบด้วยภาษีเงินได้ปัจจุบัน บริษัทและบริษัทย่อยไม่ได้ใช้วิธีการบัญชีภาษีเงินได้รูดตัดบัญชีเนื่องจากผลแตกต่างชั่วคราวระหว่างมูลค่าตามบัญชีของสินทรัพย์และหนี้สินเพื่อการรายงานทางการเงินและการเสียภาษีเงินได้มีจำนวนไม่เป็นสาระสำคัญต่อการเงินโดยรวม

ภาษีเงินได้ปัจจุบัน

ภาษีเงินได้ปัจจุบัน (ถ้ามี) ได้แก่ภาษีที่คาดว่าจะจ่ายชำระจากกำไรประจำปีที่ต้องเสียภาษีโดยใช้อัตราภาษีที่ประกาศใช้ ณ วันที่ในงบดุล และรวมถึงรายการปรับปรุงภาษีในปีก่อน ๆ ที่ต้องชำระ

3.16 เครื่องมือทางการเงิน

สินทรัพย์ทางการเงินและหนี้สินทางการเงินที่ปรากฏในงบดุลประกอบด้วยเงินสดและรายการเทียบเท่าเงินสด ลูกหนี้และเจ้าหนี้การค้า ลูกหนี้และเจ้าหนี้อื่น และเงินกู้ยืม นโยบายการบัญชีที่สำคัญและเกณฑ์การวัดมูลค่าของสินทรัพย์ทางการเงินและหนี้สินทางการเงินดังกล่าวได้เปิดเผยไว้ในนโยบายการบัญชีของรายการที่เกี่ยวข้องแล้ว

เครื่องมือทางการเงินจำแนกเป็นหนี้สินหรือส่วนของเจ้าของซึ่งเป็นไปตามเนื้อหาตามสัญญา ดอกเบี้ย รายการกำไรและรายการขาดทุนที่เกิดจากเครื่องมือทางการเงินที่จัดประเภทเป็นหนี้สินได้แสดงเป็นค่าใช้จ่ายหรือรายได้ ผลตอบแทนที่จ่ายให้แก่ผู้ถือเครื่องมือทางการเงินที่จัดประเภทเป็นตราสารทุนได้นำไปหักจากส่วนของเจ้าของโดยตรง เครื่องมือทางการเงินจะนำมาหักกลบกกันเมื่อบริษัทและบริษัทย่อยมีสิทธิตามกฎหมายในการหักกลบและตั้งใจที่จะรับหรือจ่ายชำระด้วยยอดสุทธิหรือรับรู้สินทรัพย์ในเวลาเดียวกับที่จ่ายชำระหนี้สิน

3.17 การเสนอข้อมูลทางการเงินจำแนกตามส่วนงาน

ข้อมูลทางการเงินจำแนกตามส่วนงานของกลุ่มบริษัทได้จัดทำขึ้นตามลักษณะภูมิศาสตร์ อย่างไรก็ตาม กลุ่มบริษัทไม่ได้เปิดเผยข้อมูลทางการเงินจำแนกตามส่วนงานไว้ในงบการเงินนี้ เนื่องจากบริษัทดำเนินธุรกิจผลิตและจำหน่ายโพลีเอสเตอร์ฟิล์มเพียงธุรกิจเดียวและบริษัทย่อยในประเทศตุนก็ยังไม่ได้เริ่มดำเนินพาณิชย์หลัก

3.18 กำไรต่อหุ้นขั้นพื้นฐาน

กำไรต่อหุ้นขั้นพื้นฐานคำนวณโดยการหารกำไรสุทธิซึ่งปรับปรุงด้วยเงินปันผลหุ้นบุริมสิทธิ (ถ้ามี) ด้วยจำนวนหุ้นสามัญที่มีอยู่ในระหว่างงวดถัวเฉลี่ยถ่วงน้ำหนัก (457,097,106 หุ้น ในปี 2548 และ 135,482,172 หุ้น ในปี 2547)

4. | รายการบัญชีกับบริษัทที่เกี่ยวข้องกัน

บริษัทมีรายการบัญชีบางรายการกับบริษัทที่เกี่ยวข้องกัน ส่วนหนึ่งของสินทรัพย์และหนี้สินของบริษัทเกิดจากรายการกับบริษัทที่เกี่ยวข้องกัน บริษัทนี้เกี่ยวข้องโดยการมีผู้ถือหุ้น และ/หรือ การเป็นกรรมการร่วมกัน รายการระหว่างกันกับบริษัทที่เกี่ยวข้องกันที่มีสาระสำคัญที่รวมไว้ในงบการเงินใช้ราคาตามปกติธุรกิจโดยถือตามราคาตลาดทั่วไป หรือเป็นไปตามสัญญาที่ตกลงกันไว้สำหรับรายการที่ไม่มีราคาตลาด

ยอดคงเหลือของเงินลงทุนในบริษัทย่อยได้แสดงรายละเอียดไว้ในหมายเหตุ 7 และ 8 ส่วนยอดคงเหลือของเจ้าหนี้กับบริษัทที่เกี่ยวข้องกัน (บริษัท โพลีเพล็กซ์ คอร์ปอเรชั่น (ประเทศอินเดีย)) ซึ่งเป็นรายการหนี้สินที่เกิดจากบริษัทที่เกี่ยวข้องกันจ่ายชำระแทนบริษัท ได้แสดงเป็นรายการแยกต่างหากในงบดุล ณ วันที่ 31 มีนาคม 2547

การเคลื่อนไหวของเจ้าหนี้อื่นกับบริษัทที่เกี่ยวข้องกันในงบการเงินรวมและงบการเงินเฉพาะบริษัทสำหรับปีสิ้นสุดวันที่ 31 มีนาคม 2548 สรุปได้ดังนี้

	พันบาท
ยอด ณ วันที่ 1 เมษายน 2547	519
เพิ่มขึ้นระหว่างปี	1,230
ลดลงระหว่างปี	(1,749)
ยอด ณ วันที่ 31 มีนาคม 2548	-

5. | ลูกหนี้การค้า

ณ วันที่ 31 มีนาคม 2548 และ 2547 บริษัทมีลูกหนี้การค้าแยกตามอายุหนี้ที่ค้างชำระได้ดังนี้

	พันบาท	
	งบการเงินรวม/งบการเงินเฉพาะบริษัท	
	2548	2547
ลูกหนี้การค้า		
- ยังไม่เกินกำหนดชำระ	577,570	306,061
- เกินกำหนดชำระ 1 เดือน	51,838	33,275
รวม	629,408	339,336

ฝ่ายบริหารของบริษัทเชื่อว่าหนี้ทั้งหมดจะสามารถเรียกเก็บได้ ดังนั้นจึงไม่ได้ตั้งค่าเผื่อหนี้สงสัยจะสูญไว้ในบัญชี

6. | สินค้าคงเหลือ

	พันบาท	
	งบการเงินรวม/งบการเงินเฉพาะบริษัท	
	2548	2547
สินค้าสำเร็จรูป	69,536	49,856
สินค้าระหว่างผลิต	30,808	12,445
วัตถุดิบ	93,479	58,946
อะไหล่ วัสดุสิ้นเปลืองและอื่น ๆ	34,776	19,482
วัสดุระหว่างทาง	77,090	4,429
รวม	305,689	145,158

7. | เงินลงทุนซึ่งบันทึกโดยวิธีส่วนได้เสีย

เงินลงทุนซึ่งบันทึกโดยวิธีส่วนได้เสียในงบการเงินเฉพาะบริษัท ณ วันที่ 31 มีนาคม 2548 ประกอบด้วย

	ลักษณะความ	สัดส่วนเงินลงทุน	ล้านบาท	(ร้อยละ)	ตามวิธีราคาทุน	ตามวิธีส่วนได้เสีย	เงินปันผล
	ประเภทกิจการ	สัมพันธ์	ทุนชำระแล้ว				
บริษัทย่อย							
Polyplex (Singapore) Pte Ltd	การลงทุน	ผู้ถือหุ้น	1 ล้านเหรียญ สรอ.	100.0	41.4	11.0	-
และบริษัทย่อย							

8. | เงินลงทุนระยะยาวอื่น

เงินลงทุนระยะยาวอื่นในงบการเงินเฉพาะบริษัทสำหรับปีสิ้นสุดวันที่ 31 มีนาคม 2548 เป็นเงินลงทุนในหุ้นบุริมสิทธิประเภทไม่สะสมและไม่ร่วมรับ อัตราดอกเบี้ยร้อยละ 7 ต่อปี ใน Polyplex (Singapore) Pte Ltd ซึ่งเป็นบริษัทย่อย จำนวน 10,347,726 เหรียญสหรัฐอเมริกา โดยมีมูลค่าเท่ากับจำนวนเงินประมาณ 413.4 ล้านบาท โดยมีรายละเอียดของเงินลงทุนดังนี้

ทุนจดทะเบียน 100,000 หุ้น มูลค่าหุ้นละ 10 เหรียญ สรอ.	
- ทุนที่ออกและเรียกชำระเต็มมูลค่า 36,500 หุ้น	365,000 เหรียญ สรอ.
- ส่วนเกินมูลค่าหุ้น	9,855,000
- เงินค่าหุ้นจ่ายล่วงหน้า	127,726
รวม	10,347,726 เหรียญ สรอ.

9. | ที่ดิน อาคารและอุปกรณ์

	พันบาท					
	งบการเงินรวม					
	ยอดยกมา ณ วันที่	รายการเคลื่อนไหวระหว่างปี				ยอดคงเหลือ ณ วันที่
	1 เมษายน 2547	เพิ่มขึ้น	ลดลง	โอนเข้า	โอนออก	31 มีนาคม 2548
ราคาทุน						
ที่ดิน	43,102	54,581	-	-	-	97,683
อาคารและส่วนปรับปรุง	116,145	1,142	-	37,188	-	154,475
เครื่องจักรและอุปกรณ์	1,447,359	55,929	-	388,746	-	1,892,034
เครื่องตกแต่ง ติดตั้ง						
และอุปกรณ์สำนักงาน	18,493	6,399	-	-	-	24,892
ยานพาหนะ	12,930	5,364	-	-	-	18,294
สินทรัพย์ระหว่างก่อสร้างและติดตั้ง	1,490	385,978	-	-	(387,468)	-
เงินจ่ายล่วงหน้าสำหรับ						
การซื้อเครื่องจักร	38,466	241,335	-	-	(38,466)	241,335
รวม	1,677,985	750,728	-	425,934	(425,934)	2,428,713
หัก ค่าเสื่อมราคาสะสม						
อาคารและส่วนปรับปรุง	4,225	6,629	-	-	-	10,854
เครื่องจักรและอุปกรณ์	56,417	86,303	-	-	-	142,720
เครื่องตกแต่ง ติดตั้ง						
และอุปกรณ์สำนักงาน	4,701	5,712	-	-	-	10,413
ยานพาหนะ	3,758	3,821	-	-	-	7,579
รวม	69,101	102,465	-	-	-	171,566
สุทธิ	1,608,884					2,257,147

	พันบาท					
	งบการเงินเฉพาะบริษัท					
	ยอดยกมา ณ วันที่	รายการเคลื่อนไหวระหว่างปี				ยอดคงเหลือ ณ วันที่
	1 เมษายน 2547	เพิ่มขึ้น	ลดลง	โอนเข้า	โอนออก	31 มีนาคม 2548
ราคาทุน						
ที่ดิน	43,102	-	-	-	-	43,102
อาคารและส่วนปรับปรุง	116,145	1,142	-	37,188	-	154,475
เครื่องจักรและอุปกรณ์	1,447,359	55,929	-	388,746	-	1,892,034
เครื่องตกแต่ง ติดตั้ง						
และอุปกรณ์สำนักงาน	18,493	2,995	-	-	-	21,488
ยานพาหนะ	12,930	1,437	-	-	-	14,367
สินทรัพย์ระหว่างก่อสร้างและติดตั้ง	1,490	385,978	-	-	(387,468)	-
เงินจ่ายล่วงหน้าสำหรับ						
การซื้อเครื่องจักร	38,466	23,325	-	-	(38,466)	23,325
รวม	1,677,985	470,806	-	425,934	(425,934)	2,148,791
หัก ค่าเสื่อมราคาสะสม						
อาคารและส่วนปรับปรุง	4,225	6,629	-	-	-	10,854
เครื่องจักรและอุปกรณ์	56,417	86,304	-	-	-	142,721
เครื่องตกแต่ง ติดตั้ง						
และอุปกรณ์สำนักงาน	4,701	5,601	-	-	-	10,302
ยานพาหนะ	3,758	3,688	-	-	-	7,446
รวม	69,101	102,222	-	-	-	171,323
สุทธิ	1,608,884					1,977,468

ค่าเสื่อมราคาที่แสดงรวมไว้ในงบกำไรขาดทุนสำหรับแต่ละปีสิ้นสุดวันที่ 31 มีนาคม 2548 และ 2547 มีจำนวนเงินประมาณ 102.5 ล้านบาท (102.2 ล้านบาท เฉพาะบริษัท) และ 67.6 ล้านบาท ตามลำดับ

บริษัทได้จดจำนองที่ดินพร้อมสิ่งปลูกสร้างและจำนำเครื่องจักรบางส่วนเพื่อเป็นการค้ำประกันวงเงินสินเชื่อระยะสั้นและเงินกู้ยืมระยะยาวตามที่กล่าวไว้ในหมายเหตุ 10 และ 11

ในระหว่างปี 2548 และ 2547 บริษัทบันทึกต้นทุนการกู้ยืมที่เกิดขึ้นสำหรับเงินกู้ยืมที่ได้รับจากการจัดหาอาคารและเครื่องจักรเป็นต้นทุนของอาคารและสินทรัพย์ระหว่างก่อสร้างและติดตั้งจำนวนประมาณ 1.9 ล้านบาท และ 4.4 ล้านบาท ตามลำดับ

ณ วันที่ 31 มีนาคม 2548 บริษัทและบริษัทย่อยแห่งหนึ่งมีภาระผูกพันที่จะต้องจ่ายค่าก่อสร้างและค่าเครื่องจักรและอุปกรณ์เป็นเงินรวมประมาณ 983.4 ล้านบาท (96.9 ล้านบาท เฉพาะบริษัท)

10. เงินกู้ยืมระยะสั้นจากสถาบันการเงิน

บริษัทมีวงเงินสินเชื่อระยะสั้นกับสถาบันการเงินในประเทศหลายแห่งเป็นจำนวนเงินรวมประมาณ 522 ล้านบาท วงเงินสินเชื่อจำนวน 396 ล้านบาท ค้ำประกันโดยกรรมการของบริษัทท่านหนึ่งและการจดจำนองที่ดินพร้อมสิ่งปลูกสร้างและเครื่องจักรของบริษัท ส่วนวงเงินสินเชื่อจำนวน 126 ล้านบาท เป็นวงเงินสินเชื่อที่ไม่มีหลักทรัพย์ค้ำประกัน

11. เงินกู้ยืมระยะยาว

	พันบาท	
	งบการเงินรวม/งบการเงินเฉพาะบริษัท	
	2548	2547
เงินกู้ยืมระยะยาว	-	860,300
หัก ส่วนที่ครบกำหนดชำระ	-	(860,300)
สุทธิ	-	-

บริษัทมีสัญญาเงินกู้ยืมระยะยาวหลายฉบับกับสถาบันการเงินในประเทศสอง (2) แห่ง ในวงเงินรวม 29.5 ล้านบาท สัญญา ซึ่งมีการกำหนดชำระคืนในจำนวนเงินและระยะเวลาที่แตกต่างกันจนถึงเดือนกันยายน 2553 และเดือนพฤษภาคม 2554 โดยมีอัตราดอกเบี้ยเท่ากับ LIBOR บวกร้อยละ 2.00 ถึงร้อยละ 2.25 ต่อปี เงินกู้ยืมระยะยาวนี้ค้ำประกันโดยการ จดจำนองที่ดินพร้อมสิ่งปลูกสร้างและเครื่องจักรของบริษัท

ภายใต้สัญญาเงินกู้ดังกล่าว บริษัทต้องปฏิบัติตามเงื่อนไขและข้อกำหนดบางประการตามที่ระบุในสัญญาอย่างเคร่งครัด เช่น การรักษาวัตถุส่วนการเงินและการจ่ายเงินปันผล เป็นต้น

ในปี 2548 บริษัทได้ชำระคืนเงินกู้ยืมคงเหลือทั้งหมดก่อนครบกำหนด ดังนั้น บริษัทจึงจัดประเภทของเงินกู้ยืมจำนวน 860.3 ล้านบาท เป็น “ส่วนของเงินกู้ยืมที่ครบกำหนดชำระภายในหนึ่งปี” ภายใต้หนี้สินหมุนเวียนในงบดุล ณ วันที่ 31 มีนาคม 2547

12. ทุนเรือนหุ้นและการปรับโครงสร้างทุน

	พันบาท	
	งบการเงินรวม	
	2548	2547
ทุนจดทะเบียน	-	528,000
ทุนที่ออกและชำระแล้ว	-	960,000
ยอดคงเหลือ ณ วันต้นงวด	473,798	281,600
เพิ่มขึ้นระหว่างงวด	54,202	192,198
ลดลงระหว่างงวด	(528,000)	-
ยอดคงเหลือ ณ วันสิ้นงวด	-	473,798

- ในการประชุมสามัญและวิสามัญผู้ถือหุ้นในระหว่างปี 2547 และ 2548 ผู้ถือหุ้นมีมติในเรื่องที่มีสาระสำคัญดังนี้
- ก) ให้บริษัทเพิ่มทุนจดทะเบียนของบริษัทจาก 400,000,000 บาท (แบ่งเป็นหุ้นบุริมสิทธิ 32,000,000 หุ้นและ หุ้นสามัญ 8,000,000 หุ้น มูลค่าหุ้นละ 10 บาท) เป็น 660,000,000 บาท (แบ่งเป็นหุ้นบุริมสิทธิ 52,800,000 หุ้นและ หุ้นสามัญ 13,200,000 หุ้น มูลค่าหุ้นละ 10 บาท) บริษัทได้จดทะเบียนการเพิ่มทุนกับกระทรวงพาณิชย์แล้วเมื่อวันที่ 16 พฤษภาคม 2546
 - ข) ให้แปรสภาพบริษัท โพลีเพล็กซ์ (ประเทศไทย) จำกัด เป็นบริษัทมหาชน จำกัด และยื่นขอเป็นบริษัทจดทะเบียนในตลาดหลักทรัพย์แห่งประเทศไทย
 - ค) ให้เปลี่ยนชื่อบริษัทจาก “บริษัท โพลีเพล็กซ์ (ประเทศไทย) จำกัด” เป็น “บริษัท โพลีเพล็กซ์ (ประเทศไทย) จำกัด (มหาชน)”
 - ง) ให้บริษัทลดมูลค่าหุ้นจากหุ้นละ 10 บาท เป็นหุ้นละ 5 บาท ทำให้จำนวนหุ้นทุนจดทะเบียนของบริษัท เปลี่ยนจากจำนวน 66,000,000 หุ้น (มูลค่าหุ้นละ 10 บาท) เป็นจำนวน 132,000,000 หุ้น (มูลค่าหุ้นละ 5 บาท) ดังนั้น หุ้นทุนจดทะเบียนของบริษัทจะเป็นจำนวนเงิน 660,000,000 บาท (แบ่งเป็นหุ้นบุริมสิทธิ 105,600,000 หุ้น และหุ้นสามัญ 26,400,000 หุ้น มูลค่าหุ้นละ 5 บาท)

บริษัทได้มีการจดทะเบียนการเปลี่ยนแปลงมูลค่าหุ้นและการเปลี่ยนชื่อบริษัทกับกระทรวงพาณิชย์แล้วเมื่อวันที่ 11 สิงหาคม 2547

- จ) ให้บริษัทเพิ่มทุนจดทะเบียนจาก 660,000,000 บาท (แบ่งเป็นหุ้นบุริมสิทธิ 105,600,000 หุ้นและหุ้นสามัญ 26,400,000 หุ้น มูลค่าหุ้นละ 5 บาท) เป็น 1,488,000,000 บาท (แบ่งเป็นหุ้นบุริมสิทธิ 105,600,000 หุ้นและหุ้นสามัญ 192,000,000 หุ้น มูลค่าหุ้นละ 5 บาท) โดยออกหุ้นสามัญใหม่เป็นหุ้นสามัญจำนวน 165,600,000 หุ้น มูลค่าหุ้นละ 5 บาท รวมเป็นเงินเพิ่มทุนทั้งสิ้น 828,000,000 บาท บริษัทได้จดทะเบียนการเพิ่มทุนดังกล่าวกับกระทรวงพาณิชย์แล้วเมื่อวันที่ 3 กันยายน 2547 ในการนี้ บริษัทต้องจัดสรรหุ้นสามัญเพิ่มทุนดังกล่าวดังนี้
 - หุ้นสามัญจำนวนไม่เกิน 80,000,000 หุ้น เสนอขายให้แก่ประชาชนทั่วไป ทั้งนี้ให้คณะกรรมการหรือบุคคลที่คณะกรรมการมอบหมายเป็นผู้มีอำนาจพิจารณากำหนดเงื่อนไขและรายละเอียดในการเสนอขาย เช่น ราคาเสนอขายระยะเวลาการเสนอขาย เงื่อนไขและรายละเอียดอื่น ๆ ที่เกี่ยวข้องกับการจัดสรรหุ้นดังกล่าว ในกรณีที่มิได้หุ้นเหลือคณะกรรมการจะเสนอที่ประชุมผู้ถือหุ้นเพื่อพิจารณาจัดสรรต่อไป
 - หุ้นสามัญจำนวน 85,600,000 หุ้น เสนอขายให้แก่ Polyplex (Asia) Pte Ltd ซึ่งเป็นผู้ถือหุ้นใหม่ ในราคาเสนอขายหุ้นละ 5 บาท โดยได้ชำระค่าหุ้นดังกล่าวให้แก่บริษัทแล้วในเดือนสิงหาคมและกันยายน 2547
- ฉ) ให้ลดทุนจดทะเบียนของบริษัทจาก 1,488,000,000 บาท (แบ่งเป็นหุ้นบุริมสิทธิ 105,600,000 หุ้นและหุ้นสามัญ 192,000,000 หุ้น มูลค่าหุ้นละ 5 บาท) เป็น 960,000,000 บาท (แบ่งเป็นหุ้นสามัญ 192,000,000 หุ้น มูลค่าหุ้นละ 5 บาท) โดยการยกเลิกหุ้นบุริมสิทธิจำนวน 105,000,000 หุ้น มูลค่าหุ้นละ 5 บาท
- ช) ให้บริษัทลดมูลค่าหุ้นจากหุ้นละ 5 บาท เป็นหุ้นละ 1 บาท อันเป็นผลให้จำนวนหุ้นทุนจดทะเบียนของบริษัทเปลี่ยนจากจำนวน 192,000,000 หุ้น (มูลค่าหุ้นละ 5 บาท) เป็นจำนวน 960,000,000 หุ้น (มูลค่าหุ้นละ 1 บาท) ดังนั้น หุ้นทุนจดทะเบียนของบริษัทมีจำนวนเงิน 960,000,000 บาท (แบ่งเป็นหุ้นสามัญ 960,000,000 หุ้น มูลค่าหุ้นละ 1 บาท)

บริษัทจดทะเบียนการลดทุนหุ้นบุริมสิทธิและการเปลี่ยนแปลงมูลค่าหุ้นกับกระทรวงพาณิชย์แล้วเมื่อวันที่ 15 พฤศจิกายน 2547 และวันที่ 16 พฤศจิกายน 2547 ตามลำดับ

เนื่องจากการเปลี่ยนแปลงในมูลค่าหุ้น บริษัทได้มีการปรับปรุงย้อนหลังสำหรับจำนวนหุ้นสามัญตัวเฉลี่ยถ่วงน้ำหนักที่ใช้ในการคำนวณกำไรต่อหุ้นขั้นพื้นฐานสำหรับปีสิ้นสุดวันที่ 31 มีนาคม 2547 ที่นำมาแสดงเปรียบเทียบ เพื่อสะท้อนถึงการเปลี่ยนแปลงของจำนวนหุ้นสามัญ

ตามที่กล่าวไว้ในข้อ จ) บริษัทได้ออกหุ้นสามัญเพิ่มทุนจำนวน 240,000,000 หุ้น เพื่อเสนอขายต่อประชาชนทั่วไป (IPO) ในราคาขาย 6.90 บาทต่อหุ้น โดยเสนอขายในช่วงระหว่างวันที่ 30 พฤศจิกายน 2547 ถึงวันที่ 1 ธันวาคม 2547 ภายหลังการเสนอขายหุ้นจำนวนดังกล่าวบริษัทยังคงมีหุ้นสามัญที่ยังไม่ออกขายคงเหลือ 160,000,000 หุ้น

13. | **สำรวจตามกฎหมาย**

บัญชีนี้ได้แก่เงินสำรองที่บริษัทจัดสรรสะสมตามพระราชบัญญัติบริษัทมหาชนจำกัด พ.ศ. 2535 ซึ่งกำหนดให้บริษัทจัดสรรเงินสำรองอย่างน้อยร้อยละ 5 ของกำไรสุทธิสำหรับปีหลังจากหักยอดขาดทุนสะสมต้นปี (ถ้ามี) จนกว่าเงินสำรองจะมียอดเป็นร้อยละ 10 ของทุนจดทะเบียนของบริษัท เงินสำรองดังกล่าวจะนำไปจ่ายเป็นเงินปันผลไม่ได้

14. | **สิทธิพิเศษจากการส่งเสริมการลงทุน**

ตามพระราชบัญญัติส่งเสริมการลงทุน พ.ศ. 2520 บริษัทได้รับสิทธิประโยชน์จากคณะกรรมการส่งเสริมการลงทุนสำหรับกิจการผลิตและจำหน่ายโพลีเอสเตอร์ฟิล์ม ในฐานะที่เป็นบริษัทที่ได้รับการส่งเสริมการลงทุนเพื่อการอุตสาหกรรม บริษัทต้องปฏิบัติตามเงื่อนไขและข้อกำหนดต่าง ๆ ตามที่ระบุไว้ในบัตรส่งเสริมการลงทุน

15. | **การเปิดเผยข้อมูลเครื่องมือทางการเงิน**

ณ วันที่ 31 มีนาคม 2548 และ 2547 กลุ่มบริษัทไม่มีนโยบายที่จะประกอบธุรกรรมตราสารทางการเงินที่เป็นตราสารอนุพันธ์เพื่อการเก็งกำไรหรือเพื่อการค้า

ความเสี่ยงด้านการให้สินเชื่อ

ความเสี่ยงด้านการให้สินเชื่อเกิดจากการที่คู่สัญญาไม่สามารถหรือไม่ประสงค์จะปฏิบัติตามข้อตกลงที่ให้ไว้กับกลุ่มบริษัท กลุ่มบริษัทไม่มีความเสี่ยงด้านการให้สินเชื่อที่เป็นสาระสำคัญ เนื่องจากกลุ่มบริษัทมีการประเมินฐานะของลูกหนี้อย่างสม่ำเสมอ จำนวนเงินสูงสุดที่กลุ่มบริษัทอาจต้องสูญเสียในกรณีที่ลูกหนี้ไม่สามารถปฏิบัติตามข้อตกลงได้ คือมูลค่าตามบัญชีของลูกหนี้หักด้วยค่าเผื่อหนี้สงสัยจะสูญ (ถ้ามี) ตามที่แสดงไว้ในงบดุล นอกจากนี้ คู่สัญญาของเครื่องมือทางการเงินของกลุ่มบริษัทยังรวมถึงสถาบันการเงิน ซึ่งบริษัทเข้าทำสัญญาซื้อขายเงินตราต่างประเทศล่วงหน้า กลุ่มบริษัทคาดว่าคู่สัญญาจะไม่มีปัญหาในการที่จะปฏิบัติตามสัญญาเนื่องจากคู่สัญญาเป็นสถาบันการเงินที่จัดอยู่ในระดับดี

ความเสี่ยงจากอัตราแลกเปลี่ยน

กลุ่มบริษัททำสัญญาซื้อขายเงินตราต่างประเทศล่วงหน้า เพื่อลดความเสี่ยงจากอัตราแลกเปลี่ยนสัญญาซื้อขายเงินตราต่างประเทศล่วงหน้าถือเป็นการรายการที่เป็นเงินตราต่างประเทศ กำไรหรือขาดทุนจากสัญญาซื้อขายเงินตราต่างประเทศล่วงหน้าที่คุ้มครองความเสี่ยงจากอัตราแลกเปลี่ยนของรายการที่เป็นตัวเงินที่เป็นเงินตราต่างประเทศนั้นจะบันทึกหักกลบลบกับกำไรหรือขาดทุนจากการแปลงค่ารายการที่เป็นเงินตราต่างประเทศ สัญญาซื้อขายเงินตราต่างประเทศนี้ได้บันทึกและแปลงค่าด้วยอัตราแลกเปลี่ยน ณ วันที่ในงบดุลซึ่งใกล้เคียงกับมูลค่ายุติธรรม ผลกระทบของการป้องกันความเสี่ยงของรายการที่คาดว่าจะเกิดขึ้นในอนาคตจะบันทึกเป็นรายการรอดตัดบัญชีจนกว่ารายการที่เกี่ยวกับสินทรัพย์หรือหนี้สินนั้นได้เกิดขึ้นแล้ว

ณ วันที่ 31 มีนาคม 2548 และ 2547 บริษัทและบริษัทย่อยแห่งหนึ่งมีสัญญาซื้อขายเงินตราต่างประเทศล่วงหน้า และสัญญาแลกเปลี่ยนเงินตราต่างประเทศดังนี้

		พันบาท				
		งบการเงินรวม		งบการเงินเฉพาะบริษัท		
	สกุลเงิน	2548	2547	สกุลเงิน	2548	2547
สัญญาขายเงินตราต่างประเทศล่วงหน้า						
เพื่อคุ้มครองสินทรัพย์ทางการเงิน	EURO	4,377	-	EURO	4,377	-
	USD	710	5,000	USD	-	5,000
สัญญาซื้อเงินตราต่างประเทศล่วงหน้า						
เพื่อคุ้มครองหนี้สินทางการเงิน	EURO	122	-	EURO	122	-
สัญญาแลกเปลี่ยนเงินตราต่างประเทศ						
เพื่อคุ้มครองหนี้สินทางการเงิน	USD/YEN	235	-	USD/YEN	235	-
	EURO/USD	1,250	-	EURO/USD	1,250	-

สัญญาดังกล่าวข้างต้นมีอายุของสัญญาระยะสั้นไม่เกินหนึ่งปี บริษัทและบริษัทย่อยไม่มีรายการที่เป็นตัวเงินที่เป็นเงินตราต่างประเทศที่มีสาระสำคัญที่ไม่ได้ป้องกันความเสี่ยงจากอัตราแลกเปลี่ยน

ความเสี่ยงจากอัตราดอกเบี้ย

ณ วันที่ 31 มีนาคม 2548 และ 2547 กลุ่มบริษัทมีสินทรัพย์ทางการเงินและหนี้สินทางการเงินที่มีความเสี่ยงด้านราคาและด้านกระแสเงินสดอันเกิดจากการเปลี่ยนแปลงอัตราดอกเบี้ยดังนี้

2548

		งบการเงินรวม					งบการเงินเฉพาะบริษัท				
		เงินต้น (พันบาท)			อัตราดอกเบี้ย		เงินต้น (พันบาท)			อัตราดอกเบี้ย	
		อัตราดอกเบี้ย			ถัวเฉลี่ย (ร้อยละ)		อัตราดอกเบี้ย			ถัวเฉลี่ย (ร้อยละ)	
		ปรับขึ้นลง			ปรับขึ้นลง		ปรับขึ้นลง			ปรับขึ้นลง	
		ตามอัตรา อัตราดอกเบี้ย			ตามอัตรา		ตามอัตรา อัตราดอกเบี้ย			ตามอัตรา	
		ตลาด	คงที่	รวม	ตลาด	คงที่	ตลาด	คงที่	รวม	ตลาด	คงที่
สินทรัพย์ทางการเงิน											
เงินฝากธนาคาร											
- เงินฝากออมทรัพย์		233,376	3,996	237,372	0.31-2.40	-	222,869	-	222,869	0.31	-
- เงินฝากประจำ		-	145,317	145,317	-	0.50-3.60	-	252	252	-	0.50
รวม		233,376	149,313	382,689			222,869	252	223,121		

2547

		งบการเงินรวม/งบการเงินเฉพาะบริษัท				
		เงินต้น (พันบาท)			อัตราดอกเบี้ย	
		อัตราดอกเบี้ย			ถัวเฉลี่ย (ร้อยละ)	
		ปรับขึ้นลง			ปรับขึ้นลง	
		ตามอัตราตลาด			ตามอัตราตลาด	
		คงที่	รวม		คงที่	
สินทรัพย์ทางการเงิน						
เงินฝากธนาคาร						
- เงินฝากออมทรัพย์		21,586	-	21,586	0.31	-
- เงินฝากประจำ		-	1,500	1,500	-	0.50
รวม		21,586	1,500	23,086		
หนี้สินทางการเงิน						
เงินกู้ยืมระยะยาว						
รวม		860,300	-	860,300	3.75	-
รวม		860,300	-	860,300		

สินทรัพย์และหนี้สินทางการเงินข้างต้นแยกตามวันที่ครบกำหนดชำระคืนเงินต้นมีดังนี้

2548

	พันบาท							
	งบการเงินรวม				งบการเงินเฉพาะบริษัท			
	1 ปี หรือ		มากกว่า 1 ปี	รวม	1 ปี หรือ		มากกว่า 1 ปี	รวม
	เมื่อทวงถาม	น้อยกว่า แต่ไม่เกิน 5 ปี			เมื่อทวงถาม	น้อยกว่า แต่ไม่เกิน 5 ปี		
สินทรัพย์ทางการเงิน								
เงินฝากธนาคาร								
- เงินฝากออมทรัพย์	237,372	-	-	237,372	222,869	-	-	222,869
- เงินฝากประจำ	-	145,317	-	145,317	-	252	-	252
รวม	237,372	145,317	-	382,689	222,869	252	-	223,121

2547

	พันบาท			
	งบการเงินรวม/งบการเงินเฉพาะบริษัท			
	1 ปี หรือ	มากกว่า 1 ปี	แต่ไม่เกิน 5 ปี	รวม
	เมื่อทวงถาม	น้อยกว่า		
สินทรัพย์ทางการเงิน				
เงินฝากธนาคาร				
- เงินฝากออมทรัพย์		21,586	-	21,586
- เงินฝากประจำ	-	1,500	-	1,500
รวม	21,586	1,500	-	23,086
หนี้สินทางการเงิน				
เงินกู้ยืมระยะยาว	-	860,300	-	860,300

มูลค่ายุติธรรมของเครื่องมือทางการเงิน

เครื่องมือทางการเงินสำหรับการดำเนินการดำเนินงานธุรกิจตามปกติซึ่งกลุ่มบริษัทตั้งใจจะดำรงไว้จนกว่าจะถึงกำหนดได้บันทึกไว้ในราคาทุนเดิมหรือจำนวนที่ต้องจ่ายชำระเมื่อทวงถามตามความเหมาะสม มูลค่ายุติธรรม คือ จำนวนเงินที่ใช้แลกเปลี่ยนสินทรัพย์หรือชำระหนี้สินระหว่างบุคคลที่มีความรอบรู้และเต็มใจที่จะแลกเปลี่ยนโดยมีการต่อรองที่เป็นอิสระและไม่มีส่วนเกี่ยวข้องกัน กลุ่มบริษัทใช้วิธีการและข้อสมมติฐานในการประมาณมูลค่ายุติธรรมของเครื่องมือทางการเงินที่มีสาระสำคัญดังนี้

เงินสดและรายการเทียบเท่าเงินสด ลูกหนี้และเจ้าหนี้การค้า ลูกหนี้และเจ้าหนี้อื่น

ราคาตามบัญชีของสินทรัพย์และหนี้สินข้างต้นมีจำนวนใกล้เคียงกับมูลค่ายุติธรรม เนื่องจากรายการดังกล่าวมีสถานะเป็นเงินสดหรือจะได้รับชำระ/จ่ายชำระเป็นเงินสดในระยะเวลาอันสั้น

เงินกู้ยืม

ราคาตามบัญชีที่ปรากฏในงบการเงินของรายการที่มีอัตราดอกเบี้ยคงที่มีจำนวนใกล้เคียงกับมูลค่ายุติธรรมที่ประมาณจากอัตราดอกเบี้ยปัจจุบันในตลาดของเงินกู้ยืม ซึ่งมีเงื่อนไขและวันครบกำหนดที่คล้ายคลึงกัน ส่วนราคาตามบัญชีที่ปรากฏในงบการเงินของรายการที่มีอัตราดอกเบี้ยแบบลอยตัวมีจำนวนใกล้เคียงกับมูลค่ายุติธรรม

สัญญาซื้อขายเงินตราต่างประเทศล่วงหน้า

มูลค่าธุรกรรมของสัญญาซื้อขายเงินตราต่างประเทศล่วงหน้ามีจำนวนใกล้เคียงกับจำนวนที่คาดว่าจะสามารถซื้อขายได้ในตลาดอัตราแลกเปลี่ยนเงินตราปัจจุบัน

16. | การผูกพันและหนี้สินที่อาจเกิดขึ้นในภายหลัง

ณ วันที่ 31 มีนาคม 2548 บริษัทและบริษัทย่อยแห่งหนึ่ง

16.1 มีเลตเตอร์ออฟเครดิตที่ยังไม่ได้ใช้กับธนาคารในประเทศบางแห่งเป็นจำนวนเงินรวม 4.8 ล้านเหรียญสหรัฐ. (4.6 ล้านเหรียญ สหรัฐ. เฉพาะบริษัท)

16.2 มีหนี้สินที่อาจเกิดขึ้นในภายหลังจากการที่ธนาคารในประเทศบางแห่งออกหนังสือค้ำประกันบริษัทต่อหน่วยงานราชการและหน่วยงานอื่น ๆ เป็นจำนวนเงินประมาณ 17.0 ล้านบาท (1.2 ล้านบาท เฉพาะบริษัท)

17. | การจัดประเภทบัญชีใหม่

รายการบัญชีบางรายการในงบการเงินสำหรับปีสิ้นสุดวันที่ 31 มีนาคม 2547 ได้จัดประเภทใหม่เพื่อให้สอดคล้องกับการแสดงรายการในงบการเงินสำหรับปีสิ้นสุดวันที่ 31 มีนาคม 2548

รายละเอียดเกี่ยวกับผู้บริหารและผู้มีอำนาจควบคุม

ชื่อ - สกุล	ตำแหน่ง	อายุ (ปี)	คุณวุฒิการศึกษา	ความสัมพันธ์ทางครอบครัวระหว่างผู้บริหาร	สัดส่วนการถือหุ้น (ร้อยละ)	ประสบการณ์ทำงานในระยะ 5 ปี ย้อนหลัง		
						ช่วงเวลา	ตำแหน่ง	บริษัท / ประเภทธุรกิจ
1 นายมนู เลียวไพโรจน์	ประธานกรรมการและกรรมการตรวจสอบ	62	ปริญญาตรี เศรษฐศาสตรบัณฑิต (เกียรตินิยมดี), มหาวิทยาลัยธรรมศาสตร์ ปริญญาโท M.Sc. (Econ.), University of Kentucky, USA ปริญญาบัตร วปอ. รุ่นที่ 34, วิทยาลัยป้องกันราชอาณาจักร	-	-	2547-ปัจจุบัน	ประธานกรรมการและกรรมการตรวจสอบ	บริษัท โพลีเพล็กซ์ (ประเทศไทย) จำกัด (มหาชน)
						ปัจจุบัน		บริษัท ปตท.สำรวจและผลิตปิโตรเลียม จำกัด (มหาชน)
						ปัจจุบัน	ประธานกรรมการ	ธนาคารวิสาหกิจชนาดกลางและขนาดย่อยแห่งประเทศไทย
						ปัจจุบัน	ประธานกรรมการ	บริษัท ไทยออยล์ จำกัด
						ปัจจุบัน	ประธานกรรมการ	บริษัท ปิโตรเคมีแห่งชาติ จำกัด (มหาชน)
						ปัจจุบัน	ประธานกรรมการ	บริษัท ไทยโอเลฟินส์ จำกัด
2 นายชันฉีฟ ชราฟ	กรรมการและกรรมการผู้จัดการ	47	ปริญญาตรี วิศวกรรมศาสตร์, Indian Institution of Technology, India	-	-	2547-ปัจจุบัน	กรรมการ	โพลีเพล็กซ์ (เอเชีย) พรีอี่ ลิมิเตด
						2547-ปัจจุบัน	กรรมการ	โพลีเพล็กซ์ (สิงคโปร์) พรีอี่ ลิมิเตด
						2547-ปัจจุบัน	กรรมการ	Polypex Europa Polyester Film
								Sanayi Ve Ticaret Anonim Sirketi, ประเทศตุรกี
						2545-ปัจจุบัน	กรรมการและกรรมการผู้จัดการ	บริษัท โพลีเพล็กซ์ (ประเทศไทย) จำกัด (มหาชน)
3 นายปรานัย โกหารี	กรรมการ	46	Associated Chartered Accountant Institution of Chartered Accountants of India Associate Company Secretary The Institution of Company Secretaries of India	-	-	2545-ปัจจุบัน	กรรมการ	โพลีเพล็กซ์ คอร์ปอเรชั่น ลิมิเตด
						2545-ปัจจุบัน	ประธานกรรมการ	โพลีเพล็กซ์ คอร์ปอเรชั่น ลิมิเตด
						2529-2545	กรรมการผู้จัดการ	โพลีเพล็กซ์ คอร์ปอเรชั่น ลิมิเตด
						2547-ปัจจุบัน	กรรมการ	โพลีเพล็กซ์ (เอเชีย) พรีอี่ ลิมิเตด
						2547-ปัจจุบัน	กรรมการ	โพลีเพล็กซ์ (สิงคโปร์) พรีอี่ ลิมิเตด
						2547-ปัจจุบัน	กรรมการ	Polypex Europa Polyester Film
								Sanayi Ve Ticaret Anonim Sirketi, ประเทศตุรกี
						2545-ปัจจุบัน	กรรมการ	บริษัท โพลีเพล็กซ์ (ประเทศไทย) จำกัด (มหาชน)
						2544-ปัจจุบัน	กรรมการบริหาร	โพลีเพล็กซ์ คอร์ปอเรชั่น ลิมิเตด
						2539-2544	กรรมการและเลขาธิการบริษัท	โพลีเพล็กซ์ คอร์ปอเรชั่น ลิมิเตด

ชื่อ - สกุล	ตำแหน่ง	อายุ (ปี)	คุณวุฒิการศึกษา	ความสัมพันธ์ทางครอบครัวระหว่างผู้บริหาร	สัดส่วนถือหุ้น (ร้อยละ)	ประสบการณ์ทำงานในระยะ 5 ปี ย้อนหลัง		
						ช่วงเวลา	ตำแหน่ง	บริษัท / ประเภทธุรกิจ
7	ดร. วีรพงษ์ รามางกูร	62	<u>ปริญญาตรี</u> รัฐศาสตร์บัณฑิตเกียรตินิยมอันดับหนึ่ง, จุฬาลงกรณ์มหาวิทยาลัย <u>ปริญญาโท</u> เศรษฐศาสตร์มหาบัณฑิต, มหาวิทยาลัยเพนซิลเวเนีย สหรัฐอเมริกา <u>ปริญญาเอก</u> เศรษฐศาสตร์ดุษฎีบัณฑิต, มหาวิทยาลัยเพนซิลเวเนีย สหรัฐอเมริกา	-	-	2547-ปัจจุบัน 2537-ปัจจุบัน ปัจจุบัน ปัจจุบัน ปัจจุบัน ปัจจุบัน ปัจจุบัน ปัจจุบัน 2547-ปัจจุบัน 2542-ปัจจุบัน 2546-ปัจจุบัน	กรรมการและ กรรมการตรวจสอบ ประธานกรรมการ ประธานกรรมการ ประธานกรรมการบริหาร กรรมการ กรรมการ กรรมการ กรรมการ กรรมการ กรรมการ ประธานที่ปรึกษากิตติมศักดิ์ ที่ปรึกษาคณะผู้บริหารแผน	บริษัท โพลีเพล็กซ์ (ประเทศไทย) จำกัด (มหาชน) บริษัท หาดวานกรุงเทพ จำกัด (มหาชน) บริษัท โรงพยาบาลบางมด จำกัด บริษัท แอ็ดวานซ์เอ็กส์ จำกัด (มหาชน) บริษัท จีนิสเน็ทเวิร์ค จำกัด บริษัท การบินกรุงเทพ จำกัด บริษัท แอ็ดวานซ์ เปเปอร์ จำกัด บริษัท แอ็ดวานซ์ อะโกร โอลดิง บมจ.อาร์ยา พรอพเพอร์ตี้ ธนาคารกรุงเทพ จำกัด (มหาชน) บริษัท อุตสาหกรรม ปิโตรเลียม ไทย จำกัด (มหาชน)
8	นายธีราช อีรัช ปุณเวลา	41	<u>Bachelors of Commerce</u> Syndebham College of Commerce, India <u>Master of Commerce</u> Syndebham College of Commerce, India Associated Chartered Accountant Institute of Chartered Accountants, India	-	-	2547-ปัจจุบัน 2545-ปัจจุบัน 2541-2545	กรรมการและ กรรมการตรวจสอบ กรรมการ Vice President & Team Head Corporate Banking	บริษัท โพลีเพล็กซ์ (ประเทศไทย) จำกัด (มหาชน) บริษัท พารากอน พร็อพเพอร์ตี้ จำกัด HSBC, Thailand
9	นายวีเจ कुमार กุบด้า	53	<u>ปริญญา</u> วิศวกรรมศาสตร์, The Institution of Engineers, India	-	-	2545-ปัจจุบัน 2530-2545	รองประธาน(ด้านเทคนิค) GM. (Works)	บริษัท โพลีเพล็กซ์ (ประเทศไทย) จำกัด (มหาชน) โพลีเพล็กซ์ คอร์ปอเรชั่น ลิมิเตด

ชื่อ - สกุล	ตำแหน่ง	อายุ (ปี)	คุณวุฒิการศึกษา	ความสัมพันธ์ทางครอบครัวระหว่างผู้บริหาร	สัดส่วนถือหุ้น (ร้อยละ)	ประสบการณ์ทำงานในระยะ 5 ปี ย้อนหลัง		
						ช่วงเวลา	ตำแหน่ง	บริษัท / ประเภทธุรกิจ
10 นายสุสันต์ กุมาร งาม	ผู้จัดการทั่วไปอาวุโส (ฝ่ายประสานงานด้านเทคโนโลยี)	39	ปริญญาตรี วิศวกรรมศาสตร์ ด้านเครื่องกลและ M-tech, Indian Institution of Technology, India	-	-	2546-ปัจจุบัน	ผู้จัดการทั่วไปอาวุโส (ฝ่ายประสานงานด้านเทคโนโลยี) Consultant (HR & System)	บริษัท โพลีเพล็กซ์ (ประเทศไทย) จำกัด (มหาชน) โพลีเพล็กซ์ คอร์ปอเรชั่น ลิมิเต็ด
11 นายอมิต การิรา	ผู้จัดการทั่วไป (ฝ่ายขายและการตลาด)	35	ปริญญาตรี วิศวกรรมศาสตร์ ด้านเครื่องกล, Regional Engineering College, India ปริญญาโท บริหารธุรกิจ, Xavier Institute of Management, India	-	-	2546-ปัจจุบัน 2542-2545	ผู้จัดการทั่วไป (ฝ่ายขายและการตลาด) DGM (Sales & Marketing)	บริษัท โพลีเพล็กซ์ (ประเทศไทย) จำกัด (มหาชน) โพลีเพล็กซ์ คอร์ปอเรชั่น ลิมิเต็ด
12 นายราเชนดรา ซิงห์ กอร์	ผู้จัดการทั่วไปอาวุโส (ฝ่ายประสานงานด้านเทคโนโลยี)	45	ปริญญาตรี Electronics, Institution of Electrical Engineers, India	-	-	2548-ปัจจุบัน	ผู้จัดการทั่วไปอาวุโส (ฝ่ายประสานงานด้านเทคโนโลยี) GM (Technical)	บริษัท โพลีเพล็กซ์ (ประเทศไทย) จำกัด (มหาชน) โพลีเพล็กซ์ คอร์ปอเรชั่น ลิมิเต็ด
13 นายราจีฟ ปาราสาร์	ผู้จัดการทั่วไป (ฝ่ายผลิตสินค้า)	40	ปริญญาตรี วิศวกรรมศาสตร์, Kampur University, India	-	-	2530-2548 2546-ปัจจุบัน	ผู้จัดการทั่วไป (ฝ่ายผลิตสินค้า) DGM (Production)	บริษัท โพลีเพล็กซ์ (ประเทศไทย) จำกัด (มหาชน) โพลีเพล็กซ์ คอร์ปอเรชั่น ลิมิเต็ด
14 นายชาลีนิวาส ชาตรี อัมบาดีบุดี	ผู้จัดการทั่วไป (ฝ่ายโรงงานผลิตเม็ดพลาสติก)	45	ปริญญาตรี วิศวกรรมศาสตร์ด้านเคมี, Andhra University College of Engineering ปริญญาโท วิศวกรรมศาสตร์ด้านเคมี, University Dept. of Chemical Technology ปริญญาโท บริหารธุรกิจ, Indira Gandhi National Open University	-	-	2547-ปัจจุบัน 2538-2547	ผู้จัดการทั่วไป (ฝ่ายโรงงานผลิตเม็ดพลาสติก) DGM (Production)	บริษัท โพลีเพล็กซ์ (ประเทศไทย) จำกัด (มหาชน) Central India Polyesters Limited



การซื้อขายหลักทรัพย์ในตลาดหลักทรัพย์แห่งประเทศไทยในวันแรก
วันที่ 15 ธันวาคม 2547





โรงงานผลิตแผ่นฟิล์ม-ส่วนการม้วนฟิล์ม



ห้องควบคุมและทดสอบคุณภาพ



ส่วนการบรรจุหีบห่อ