



# ***ANNUAL REPORT 2012***

**บริษัท เกียรติธนาขนส่ง จำกัด (มหาชน)**

**KIATTANA TRANSPORT PUBLIC COMPANY LIMITED**



## สารบัญ

	<u>หน้า</u>
ข้อมูลทั่วไป	2
ข้อมูลทางการเงินโดยสรุป	3
สารจากประธานกรรมการ	5
คณะกรรมการ	6
ประวัติความเป็นมา	10
ลักษณะการประกอบธุรกิจ	12
ตลาดและสถานะการแข่งขัน	15
ปัจจัยความเสี่ยง	19
โครงสร้างการถือหุ้น	21
การจัดการ	22
การควบคุมภายใน	38
รายการระหว่างกัน	39
ฐานะการเงินและผลการดำเนินงาน	41
รายงานความรับผิดชอบของคณะกรรมการต่อรายงานทางการเงิน	48
รายงานจากคณะกรรมการตรวจสอบ	49
รายงานของผู้สอบบัญชี	51
งบการเงิน	52

## ข้อมูลทั่วไปของบริษัท

ชื่อบริษัท	บริษัท เกียรติธนาขนส่ง จำกัด (มหาชน)
ชื่อภาษาอังกฤษ	KIATTANA TRANSPORT PUBLIC COMPANY LIMITED
ประเภทธุรกิจ	บริการขนส่งสินค้า (Transportation) ประเภทแร่ธาตุ วัตถุอันตราย สารเคมีอันตราย และผลิตภัณฑ์เชื้อเพลิงและพลังงาน บริการจัดเก็บและกระจายสินค้า (Warehousing / Distribution Center) และบริการบริหารงานขนส่ง (Transportation Management)
ที่ตั้ง สำนักงานใหญ่	เลขที่ 100 หมู่ 3 ตำบลบางตะไนย์ อำเภอปากเกร็ด จังหวัดนนทบุรี 11120 โทรศัพท์ 02-501-7330-8 โทรสาร 02-501-7339
สาขาตาก	เลขที่ 107 หมู่ 5 ถนนพหลโยธิน ตำบลประดาง อำเภอวังเจ้า จังหวัดตาก โทรศัพท์ 055-515-242-4 โทรสาร 055-515-245
สาขางบปะอิน	เลขที่ 151 หมู่ 16 ตำบลบางกระสั้น อำเภอบางปะอิน จังหวัดพระนครศรีอยุธยา โทรศัพท์ 035-221-051-4 โทรสาร 035-221-051
สาขาระยอง	เลขที่ 60 ถนนทางหลวงแผ่นดินสาย 36 ตำบลมาบตา อำเภอนิคมพัฒนา จังหวัดระยอง โทรศัพท์ 038-024-601 โทรสาร 038-024-510
สาขาสมุทรปราการ	เลขที่ 442 หมู่ที่ 2 ถนนคำหลู-บางพลี ตำบลแพรกษาใหม่ อำเภอเมือง จังหวัดสมุทรปราการ โทรศัพท์ 02-347-4697-9 โทรสาร 02-710-7157
สาขาลานกระบือ	เลขที่ 192/1 หมู่ที่ 3 ตำบลลานกระบือ อำเภอลานกระบือ จังหวัดกำแพงเพชร โทรศัพท์ 055-701-371 โทรสาร 055-701-372
สาขาขอนแก่น	เลขที่ 181 หมู่ที่ 9 ตำบลม่วงหวาน อำเภอน้ำพอง จังหวัดขอนแก่น โทรศัพท์ 081-833-8672 โทรสาร 043-210-282
เลขทะเบียนบริษัท	0107547000192 (เดิมเลขที่ 010754700196)
ทุนจดทะเบียนชำระแล้ว	219,999,587 บาท (หุ้นสามัญจำนวน 219,999,587 หุ้น มูลค่าที่ตราไว้หุ้นละ 1 บาท)
นายทะเบียนหลักทรัพย์	บริษัท ศูนย์รับฝากหลักทรัพย์ (ประเทศไทย) จำกัด เลขที่ 62 อาคารตลาดหลักทรัพย์แห่งประเทศไทย ถนนรัชดาภิเษก แขวงคลองเตย เขต คลองเตย กรุงเทพฯ 10110 โทรศัพท์ 02-359-1201-49 โทรสาร 02-359-1271
ผู้ตรวจสอบบัญชี	นางสุวิมล กฤตยาเกียรติ์ ผู้สอบบัญชีรับอนุญาตเลขทะเบียน 2982 สำนักงานสอบบัญชี ดี ไอ เอ เลขที่ 316/32 สุขุมวิท 22 เขตคลองเตย กรุงเทพฯ 10110 โทรศัพท์ 02-259-5300 โทรสาร 02-601-1553
นักลงทุนสัมพันธ์	นางสาวพิชญภา วิชชโฬารกุล โทรศัพท์ 02-501-7330-8 โทรสาร 02-501-7339
Home Page	www.kiattana.co.th

## ข้อมูลทางการเงินโดยสรุป

		2553	2554	2555
<b>งบกำไรขาดทุน</b> (พันบาท)				
รายได้จากการให้บริการ		860,508	983,224	917,578
รายได้จากการขายสินค้า		10,124	18,591	56,324
รายได้รวม		877,351	1,007,878	977,893
กำไรขั้นต้น		361,692	372,554	304,525
กำไรสุทธิ		194,367	201,229	137,117
<b>งบดุล</b> (พันบาท)				
สินทรัพย์รวม		983,241	1,128,852	1,007,560
หนี้สินรวม		442,117	510,487	357,041
ส่วนของผู้ถือหุ้น		541,124	618,365	650,519
<b>อัตราส่วนทางการเงิน</b>				
อัตรากำไรขั้นต้น	(ร้อยละ)	41.54	37.19	31.27
อัตรากำไรสุทธิ	(ร้อยละ)	22.16	19.97	14.02
อัตราผลตอบแทนผู้ถือหุ้น	(ร้อยละ)	39.35	34.71	21.61
อัตราผลตอบแทนจากสินทรัพย์รวม	(ร้อยละ)	24.58	19.05	12.84
อัตราส่วนสภาพคล่อง	(เท่า)	1.34	1.10	1.05
อัตราส่วนหนี้สินต่อส่วนของผู้ถือหุ้น	(เท่า)	0.82	0.83	0.55
<b>ข้อมูลเกี่ยวกับหุ้น</b>				
จำนวนหุ้นสามัญที่ออกและชำระ		200,000,000	219,999,587	219,999,587
กำไรต่อหุ้น (บาท)*	(บาท)	0.97	0.91	0.62
มูลค่าตามบัญชีต่อหุ้น (บาท)**	(บาท)	2.81	2.86	2.96
เงินปันผลต่อหุ้น (บาท)	(บาท)	0.60***	0.60****	0.50*****
อัตราส่วนเงินปันผลจ่าย	(ร้อยละ)	61.73***	59.66****	80.22*****
ราคาหุ้น ณ วันสิ้นสุดงวด	(บาท)	16.7	12.8	10.1

### หมายเหตุ:

\* จำนวนหุ้นสามัญที่ออกและชำระ ณ สิ้นปี 2553, 2554 และ 2555 เท่ากับ 200 ล้านหุ้น, 219,999,587 หุ้น และ 219,999,587 หุ้น ตามลำดับ มูลค่าหุ้นละ 1 บาท

\*\* จำนวนหุ้นสามัญที่ใช้คำนวณเป็นหุ้นสามัญ สิ้นปี 2553 เท่ากับ 200 ล้านหุ้น, สิ้นปี 2554 และ ปี 2555 เท่ากับ 219,999,587 หุ้น มูลค่าหุ้นละ 1 บาท

\*\*\* บริษัทจ่ายเงินปันผลจากผลการดำเนินงานปี 2553 จำนวน 120.00 ล้านบาท ให้แก่ผู้ถือหุ้น 200 ล้านหุ้น (จ่ายวันที่ 8 กันยายน 2553 ในอัตราหุ้นละ 0.25 บาท รวมเป็น 50.00 ล้านบาท และจ่ายวันที่ 29 เมษายน 2554 ในอัตราหุ้นละ 0.35 บาท รวมเป็น 70.00 ล้านบาท)

\*\*\*\* บริษัทจ่ายเงินปันผลจากผลการดำเนินงานปี 2554 จำนวนไม่เกิน 120.00 ล้านบาท ให้แก่ผู้ถือหุ้น 200 ล้านหุ้น (จ่ายวันที่ 8 กันยายน 2554 ในอัตราหุ้นละ 0.25 บาท รวมเป็นเงิน 50.00 ล้านบาท และจ่ายวันที่ 4 พฤษภาคม 2555 โดยจ่ายเป็นหุ้นปันผลในอัตรา 10 หุ้นเดิม ต่อ 1 หุ้นปันผล เศษของหุ้นจ่ายเป็นเงินสด ในอัตราหุ้นละ 0.10 บาท

จ่ายเป็นเงินสดในอัตราหุ้นละ 0.25 บาท รวมเป็นการจ่ายปันผลในอัตราหุ้นละ 0.35 บาท รวมเป็นเงินไม่เกิน 70.00 ล้านบาท)

\*\*\*\*\* บริษัทจ่ายเงินปันผลจากผลการดำเนินงานปี 2555 จำนวนไม่เกิน 110 ล้านบาท ให้แก่ผู้ถือหุ้น 219,999,587 หุ้น (จ่ายวันที่ 7 กันยายน 2555 ในอัตราหุ้นละ 0.25 บาท รวมเป็นเงินไม่เกิน 55 ล้านบาท และจ่ายวันที่ 10 พฤษภาคม 2556 ในอัตราหุ้นละ 0.25 บาท รวมเป็นเงินไม่เกิน 55 ล้านบาท)

## กราฟแสดงข้อมูลทางการเงิน

รายได้รวม (ล้านบาท)

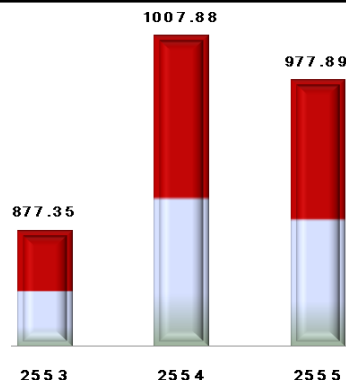

ความสามารถในการทำกำไร

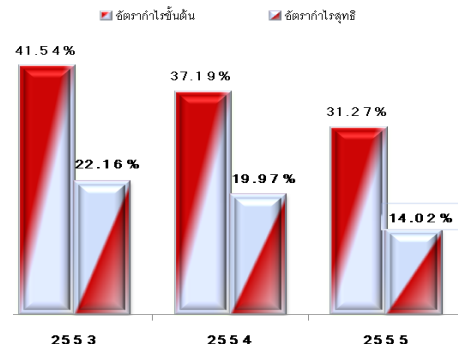

โครงสร้างเงินทุน (ล้านบาท)

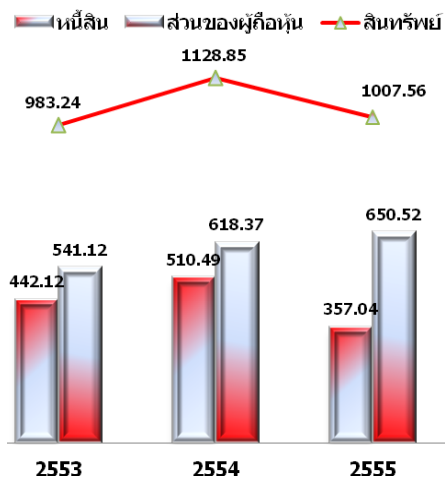

อัตราส่วนหนี้สินต่อส่วนของผู้ถือหุ้น (เท่า)

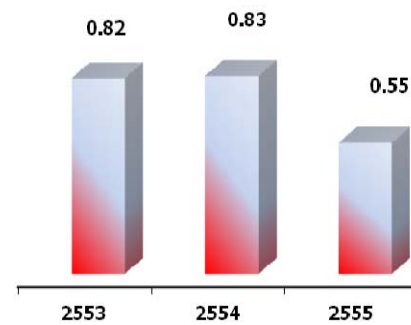

กำไรสุทธิต่อหุ้น (บาท/หุ้น)

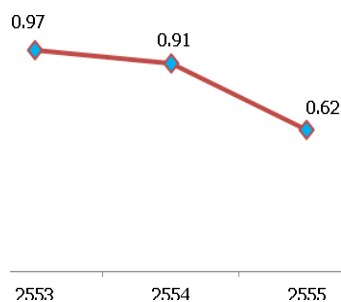

ผลตอบแทนผู้ถือหุ้น (%)

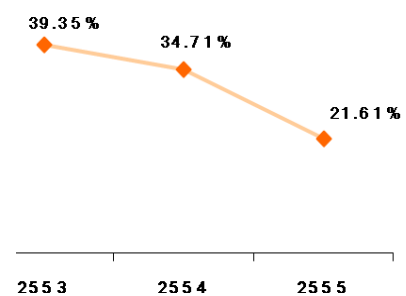

## สารจากประธานกรรมการ

ในปี 2555 คณะกรรมการบริษัท ทีมงานผู้บริหาร และพนักงาน มีความมุ่งมั่นพัฒนาอุปสรรคไปให้ถึงเป้าหมายที่กำหนด การแข่งขันกับตัวเอง แข่งขันกับคู่แข่ง และแข่งขันกับสถานการณ์ที่อาจเกิดขึ้นในอนาคตที่มองไม่เห็น เป็นสิ่งที่ท้าทายสำหรับ ชาวเกียรติธนาทุกคน โดยในปีที่ผ่านมาผลการดำเนินงานของบริษัทฯอาจไม่โดดเด่นมากนัก โดยบริษัทฯมีรายได้ และกำไรสุทธิสำหรับปี 2555 เป็นจำนวน 977.89 ล้านบาท และ 137.12 ล้านบาท ตามลำดับ และในปีนั้นบริษัทได้ประกาศจ่ายเงินปันผลรวมทั้งสิ้นหุ้นละ 0.50 บาท หรือในอัตราร้อยละ 80.22 ของกำไรสุทธิหลังหักภาษี

ผมในนามของคณะกรรมการบริษัท ขอขอบพระคุณ ผู้ถือหุ้น ผู้ลงทุน ลูกค้า และพนักงานทุกท่าน ที่ได้มุ่งมั่นทำงานอย่างเต็ม ความสามารถ ซึ่งการทุ่มเททำงานดังกล่าวล้วนแล้วเป็นพลังและกำลังใจให้บริษัทฯ ได้สร้างความสำเร็จและการเจริญเติบโตอย่างต่อเนื่อง

สุดท้ายนี้คณะกรรมการและผู้บริหารตระหนักเป็นอย่างดีถึงความท้าทายด้านการแข่งขันในธุรกิจซึ่งมีแนวโน้มเพิ่มมากขึ้น บริษัทจำเป็นต้องอาศัยความมุ่งมั่นและความสามารถในการบริหาร อย่างเต็มที่ในการนำพาบริษัทให้เติบโตตามแผนธุรกิจที่วางไว้ และหวังเป็นอย่างยิ่งว่าบริษัทจะเป็นธุรกิจที่ผู้ถือหุ้น และ ผู้ลงทุนให้การสนับสนุนและไว้วางใจตลอดไป

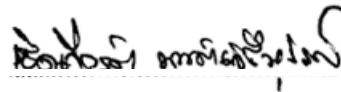

(นายเชิดเกียรติ มนต์เสรีนุสรณ์)

ประธานกรรมการบริษัท

## คณะกรรมการบริษัท



**นายเชิดเกียรติ มนต์เสรีนุสรณ์**  
ประธานกรรมการ

ร้อยละของการถือหุ้นในบริษัท: 1.00

## การศึกษา

- วิศวกรรมศาสตรบัณฑิต (เคมี) จุฬาลงกรณ์มหาวิทยาลัย
- ปริญญาโท Industrial Engineer, University of Arizona, USA.
- จบกรม Director Accreditation Program (DAP) จากสมาคมส่งเสริมสถาบันกรรมการบริษัทไทย

## ประสบการณ์ทำงาน

ช่วงเวลา	ตำแหน่ง	ชื่อหน่วยงาน / บริษัท
2547 – ปัจจุบัน	ประธานกรรมการ	บมจ. เกียรติธนาชนสง
พฤษภาคม 2554 – ปัจจุบัน	ประธานกรรมการ	บจก. สุราษฎร์
2553 – ปัจจุบัน	กรรมการ	บจก. เชิดเสรี
2537 – กุมภาพันธ์ 2555	รองประธานเอเชียอาคเนย์	บจก. เอ็กโคแล็บ



**นายเกียรติชัย มนต์เสรีนุสรณ์**  
กรรมการผู้จัดการ

ร้อยละของการถือหุ้นในบริษัท: 49.72

## การศึกษา

- บริหารธุรกิจบัณฑิต สาขาบริหารงานบุคคล มหาวิทยาลัยหอการค้าไทย
- บริหารธุรกิจมหาบัณฑิต, Texas Christian University, U.S.A.
- จบกรม Director Accreditation Program (DAP) จากสมาคมส่งเสริมสถาบันกรรมการบริษัทไทย

## ประสบการณ์ทำงาน

ช่วงเวลา	ตำแหน่ง	ชื่อหน่วยงาน / บริษัท
2537 – ปัจจุบัน	กรรมการผู้จัดการ	บมจ. เกียรติธนาชนสง
2550 – 2552	กรรมการ	บจ. เอสอีเอส เคม
2546 – 2552	กรรมการ	บจ. เคมทราวิส
2547 - ปัจจุบัน	กรรมการ	ห้างหุ้นส่วนจำกัด มาตุรงค์
2547 – ปัจจุบัน	กรรมการ	บจ. สยามฟอสเฟตอินดัสทรี



ประสบการณ์ทำงาน

ช่วงเวลา	ตำแหน่ง	ชื่อหน่วยงาน / บริษัท
2547 - ปัจจุบัน	รองกรรมการผู้จัดการฝ่ายบริหาร	บมจ. เกียรติธนาชนสง
2547 - ปัจจุบัน	กรรมการ	ห้างหุ้นส่วนจำกัด มาตุรงค์
2547 - ปัจจุบัน	กรรมการผู้จัดการ	บจก. สยามฟอสเฟตอินดัสทรี
2546 - 2552	กรรมการ	บจก. เคมทรานส์
2551 - ปัจจุบัน	กรรมการ	ห้างหุ้นส่วน ชิส ทรีโอ

## นางสุจิตรา มนต์เสรีนุสรณ์

## กรรมการ

ร้อยละของการถือหุ้นในบริษัท: 10.00

## การศึกษา

- บริหารธุรกิจบัณฑิต สาขาการตลาด มหาวิทยาลัยอัสสัมชัญ
- อบรม Director Accreditation Program (DAP) จากสมาคมส่งเสริมสถาบันกรรมการบริษัทไทย



ประสบการณ์ทำงาน

ช่วงเวลา	ตำแหน่ง	ชื่อหน่วยงาน / บริษัท
2554 - ปัจจุบัน	กรรมการ	บมจ. เกียรติธนาชนสง
2555 - ปัจจุบัน	ที่ปรึกษา	บจก. เซฟรอนประเทศไทยสำรวจและผลิต
2553 - เมษายน 2555	กรรมการบริหารความเสี่ยง	ธนาคารทหารไทย
2552 - เมษายน 2555	กรรมการอิสระ	ธนาคารทหารไทย
2550 - ปัจจุบัน	กรรมการ	มูลนิธิเพื่อสถาบันปิโตรเลียมแห่งประเทศไทย

## นายธราธร ธีรธนากร

## กรรมการ

ร้อยละของการถือหุ้นในบริษัท: -

## การศึกษา

- วิศวกรรมศาสตรบัณฑิต (เคมี) จุฬาลงกรณ์มหาวิทยาลัย (เหรียญทอง ปี 2522)
- ปริญญาโท วิศวกรรมเคมี มหาวิทยาลัยสแตนฟอร์ด สหรัฐอเมริกา
- ปริญญาโท การจัดการ สถาบันบัณฑิตบริหารธุรกิจ ศศินทร์ แห่งจุฬาลงกรณ์มหาวิทยาลัย
- อบรม Director Accreditation Program (DAP) จากสมาคมส่งเสริมสถาบันกรรมการบริษัทไทย





### ประสบการณ์ทำงาน

ช่วงเวลา	ตำแหน่ง	ชื่อหน่วยงาน / บริษัท
2551 – ปัจจุบัน	กรรมการ	บมจ. เกียรตินาชนสง
2547 – ปัจจุบัน	อาจารย์พิเศษ	มหาวิทยาลัยนอร์ท-เชียงใหม่
2527 – ปัจจุบัน	อาจารย์	มหาวิทยาลัยอัสสัมชัญ

### ดร.สุกญา อนวาริพงษ์

#### กรรมการ

ร้อยละของการถือหุ้นในบริษัท: -

#### การศึกษา

- M.Sc., Computer Information System, มหาวิทยาลัยอัสสัมชัญ
- Ph.D., Computer and Engineering Management, มหาวิทยาลัยอัสสัมชัญ
- จบกรม Director Accreditation Program (DAP) จากสมาคมส่งเสริมสถาบันกรรมการบริษัทไทย



### ประสบการณ์ทำงาน

ช่วงเวลา	ตำแหน่ง	ชื่อหน่วยงาน / บริษัท
2551 – ปัจจุบัน	กรรมอิสระ/ประธานกรรมการตรวจสอบ	บมจ. เกียรตินาชนสง
2549 – ปัจจุบัน	กรรมการ	บจ.สวนวังแก้ว
2548 – ปัจจุบัน	กรรมการ	บจ. วังแก้ว

### ผศ.ดร.โอิม หุวนันธน

#### ประธานกรรมการตรวจสอบ

ร้อยละของการถือหุ้นในบริษัท: 0.005

#### การศึกษา

- ปริญญาตรี Commerce (Economic), University of Newcastle, Australia
- ปริญญาโท เศรษฐศาสตร์มหาบัณฑิต มหาวิทยาลัยธรรมศาสตร์
- ปริญญาเอก Business Administration (Business Economic and Public Policy), Indiana University, USA
- จบกรม Director Accreditation Program (DAP) จากสมาคมส่งเสริมสถาบันกรรมการบริษัทไทย

**นายศรีภพ สารสาส****กรรมการตรวจสอบ**

ร้อยละของการถือหุ้นในบริษัท: -

**การศึกษา**

- ปริญญาตรี เทคนิคการแพทย์ จุฬาลงกรณ์มหาวิทยาลัย
- ปริญญาโท MBA, University of Southern California, USA
- อบรม Director Accreditation Program (DAP) และ Audit Committee Program (ACP) จากสมาคมส่งเสริมสถาบันกรรมการบริษัทไทย

**ประสบการณ์ทำงาน**

ช่วงเวลา	ตำแหน่ง	ชื่อหน่วยงาน / บริษัท
2554 – ปัจจุบัน	ประธานกรรมการตรวจสอบ	บจก.สุธากัญจน์
2551 – ปัจจุบัน	กรรมการอิสระ/กรรมการตรวจสอบ	บมจ. เกียรติธนาชนสง
2551 – ปัจจุบัน	กรรมการตรวจสอบ	บมจ. กรุงเทพดุสิตเวชการ
2551 – ปัจจุบัน	กรรมการ	บจ. ชันท์
2551 – ปัจจุบัน	กรรมการ	บจ. ปรุส (2008)
2546 – ปัจจุบัน	กรรมการตรวจสอบ	บมจ. แอ็ดวานซ์ อินโฟร์เมชั่น เทคโนโลยี
2544- ปัจจุบัน	กรรมการและกรรมการตรวจสอบ	บมจ. โรแยล ซีรามิค อุตสาหกรรม

**นายแพทย์พันธ์ พันทองวิริยะกุล****กรรมการตรวจสอบ**

ร้อยละของการถือหุ้นในบริษัท: -

**การศึกษา**

- แพทยศาสตรบัณฑิต มหาวิทยาลัยขอนแก่น
- วิทยาศาสตรมหาบัณฑิต สาขาอายุรศาสตร์ จุฬาลงกรณ์มหาวิทยาลัย
- วุฒิบัตร ผู้เชี่ยวชาญเฉพาะสาขาอายุรศาสตร์โรคหัวใจและหลอดเลือด รพ. จุฬาลงกรณ์
- อบรม Director Accreditation Program (DAP) จากสมาคมส่งเสริมสถาบันกรรมการบริษัทไทย

**ประสบการณ์ทำงาน**

ช่วงเวลา	ตำแหน่ง	ชื่อหน่วยงาน / บริษัท
2551 – ปัจจุบัน	กรรมการอิสระ/กรรมการตรวจสอบ	บมจ. เกียรติธนาชนสง
2555 – ปัจจุบัน	ผู้ช่วยผู้อำนวยการโรงพยาบาล	โรงพยาบาลบีเอ็นเอช
2547 – ปัจจุบัน	กรรมการองค์กรแพทย์	โรงพยาบาลบีเอ็นเอช
2541 – ปัจจุบัน	เจ้าของและผู้ประกอบการ	นพรัตน์คลินิกเฉพาะสาขาโรคหัวใจและหลอดเลือด

## ประวัติความเป็นมา

บริษัท เกียรติอนาชนสง จำกัด (มหาชน) (“บริษัท”) ก่อตั้งขึ้นเมื่อวันที่ 28 มีนาคม 2537 ด้วยทุนจดทะเบียน 20 ล้านบาท โดยกลุ่มมณฑลเสริญสรณ์ถือหุ้นทางตรงร้อยละ 47.35 และทางอ้อมผ่าน บริษัท ศิลาทิพย์สระบุรี จำกัด (ถือหุ้นโดยกลุ่มมณฑลเสริญสรณ์ ปัจจุบันได้เลิกดำเนินการแล้ว) เพื่อดำเนินธุรกิจให้บริการขนส่งแร่สังกะสีและแคลไซต์เป็นหลัก บริษัทมีทุนจดทะเบียนหลังการกระจายหุ้นต่อประชาชนทั่วไปจำนวน 200 ล้านบาท ทั้งนี้ บริษัทดำเนินธุรกิจหลักเป็นผู้ให้บริการขนส่งสินค้าประเภทวัตถุดิบอุตสาหกรรม เช่น แคลไซต์สังกะสีแท่ง และสารเคมีอันตราย เช่น กำมะถันเหลว โซดาไฟน้ำ เป็นต้น ให้บริการบริหารการขนส่ง รวมถึงการจัดเก็บและกระจายวัตถุดิบอุตสาหกรรมให้กับลูกค้าด้วยสาขาที่ให้บริการรวม 6 สาขา คือ สาขาตาก สาขาบางปะอิน สาขาระยอง สาขาสมุทรปราการ สาขาลานกระบือ และสาขาขอนแก่น

### การเปลี่ยนแปลงและพัฒนาการที่สำคัญ

มีนาคม 2537	ก่อตั้งบริษัทด้วยทุนจดทะเบียนชำระแล้ว 20.00 ล้านบาท จำนวนหุ้น 2.00 ล้านหุ้น มูลค่าที่ตราไว้หุ้นละ 10 บาท มีสำนักงานตั้งอยู่ที่ 545/2 ถ. พระราม 1 เขตปทุมวัน กทม. 10330
ธันวาคม 2537	เปิดดำเนินการสาขาตาก เพื่อเป็นศูนย์บริการขนส่งของบริษัท
เมษายน 2540	เปิดสาขาบางปะอิน เพื่อให้บริการจัดเก็บและกระจายสินค้า (Warehousing/Distribution Center) ประเภทสังกะสีแท่ง
เมษายน 2541	เปิดดำเนินการสาขาระยอง เพื่อเป็นศูนย์บริการขนส่งของบริษัท
ตุลาคม 2544	ย้ายสำนักงานใหญ่มาอยู่ที่ เลขที่ 989 อาคารสยามทาวเวอร์ ชั้น 25 ยูนิต บี 2 ถนนพระราม 1 แขวงปทุมวัน เขตปทุมวัน กรุงเทพมหานคร
มกราคม 2546	บริษัทได้เข้าซื้อหุ้นทั้งหมดของ บริษัท เคมทรานส์ จำกัด (เดิมชื่อ บริษัท เคมทรานส์ เอเชียติก จำกัด) จำนวน 410,000 หุ้น มูลค่าที่ตราไว้ 100 บาท ในราคา 123 บาทต่อหุ้น เนื่องจากบริษัทเห็นว่า บริษัท เคมทรานส์ เอเชียติก จำกัด มีความรู้ความชำนาญเรื่องการขนส่งสารเคมีอันตรายเป็นอย่างดี มีชื่อเสียงเป็นที่ยอมรับจากลูกค้า และมีฐานลูกค้าที่แตกต่างกับบริษัท
มิถุนายน 2546	บริษัทได้ขายหุ้นบริษัท เคมทรานส์ จำกัด ให้กับคุณเกียรติชัย มณฑลเสริญสรณ์ ในราคา 125 บาทต่อหุ้น เนื่องจากบริษัทประสบกับภาวะขาดสภาพคล่อง
กรกฎาคม 2546	บริษัท เคมทรานส์ จำกัด เปิดดำเนินการสาขาลานกระบือ เพื่อเป็นศูนย์บริการผลิตภัณฑ์ปิโตรเลียมเหลว (น้ำมันดิบ)
ธันวาคม 2546	บริษัท เคมทรานส์ จำกัด ได้ทำการซื้อที่ดิน ตั้งอยู่เลขที่ 442 หมู่ที่ 2 ถนนตำบลงิ้ว-บางพลี ตำบลแพรกษาใหม่ อำเภอเมือง จังหวัดสมุทรปราการ เพื่อเป็นศูนย์บริการขนส่ง
ธันวาคม 2546	เพิ่มทุนจดทะเบียนชำระแล้วจาก 20 ล้านบาท เป็น 140 ล้านบาท เพื่อขยายฐานทุนจดทะเบียนและซื้อหุ้นของ บริษัท เคมทรานส์ เอเชียติก จำกัด กลับคืนมาจากนายเกียรติชัย มณฑลเสริญสรณ์ ในราคา 125 บาทต่อหุ้น เพื่อการปรับโครงสร้างธุรกิจ
มกราคม 2547	บริษัท เคมทรานส์ จำกัด ได้จดทะเบียนเปลี่ยนชื่อเป็น บริษัท เคมทรานส์ จำกัด
มีนาคม 2547	จดทะเบียนแปรสภาพเป็นบริษัทมหาชนจำกัด โดยเปลี่ยนชื่อจาก “บริษัท เกียรติอนาชนสง จำกัด” เป็น “บริษัท เกียรติอนาชนสง จำกัด (มหาชน)” และเปลี่ยนแปลงมูลค่าที่ตราไว้จากหุ้นละ 10 บาท เป็นหุ้นละ 1 บาท โดยมีทุนจดทะเบียนเท่ากับ 200 ล้านบาท (ชำระแล้ว 140 ล้านบาท)
มิถุนายน 2548	ย้ายสำนักงานใหญ่มาอยู่ที่ เลขที่ 100 หมู่ 3 ตำบลบางตะไนย์ อำเภอปากเกร็ด จังหวัดนนทบุรี

สิงหาคม 2550	ก่อตั้งบริษัท เอสอีเอส เค็ม จำกัด ร่วมกับ บริษัท อินเตอร์เนชั่นแนล เรสปอนซ์ คอร์ปอเรชั่น ด้วยทุนจดทะเบียน 11.00 ล้านบาท
ตุลาคม 2551	ลดทุนจดทะเบียนส่วนที่ยังไม่ได้รับชำระจาก 200 ล้านบาท เป็น 140 ล้านบาท และเพิ่มทุนจดทะเบียนชำระแล้วจาก 140 ล้านบาท เป็น 160 ล้านบาท โดยเสนอขายหุ้นให้แก่ผู้ถือหุ้นเดิมในราคาหุ้นละ 1 บาท เพื่อขยายฐานทุนและเป็นเงินทุนหมุนเวียน
พฤศจิกายน 2551	เคมทรานส์เปิดดำเนินการสาขาขอนแก่น เพื่อเป็นศูนย์บริการขนส่งก๊าซ NGV
เมษายน 2552	เคมทรานส์เพิ่มทุนจดทะเบียนเป็น 51 ล้านบาท เพื่อขยายฐานทุนและเพิ่มโอกาสในการประมูลงานโครงการต่างๆ
พฤษภาคม 2552	เพิ่มทุนจดทะเบียนเป็น 200 ล้านบาท เพื่อเสนอขายหุ้นสามัญเพิ่มทุนต่อประชาชนทั่วไปจำนวน 40 ล้านหุ้น มูลค่าที่ตราไว้หุ้นละ 1 บาท
มิถุนายน 2552	เคมทรานส์ สำนักงานสมุทรปราการได้รับการรับรองมาตรฐาน OHSAS 18001:2007 จาก URS (United Registrar of Systems (Thailand))
มิถุนายน 2552	เคมทรานส์ สำนักงานสมุทรปราการได้รับการรับรองมาตรฐาน ISO 9001:2008 จาก URS (United Registrar of Systems (Thailand))
กรกฎาคม 2552	สำนักงานใหญ่ที่ปากเกร็ด และสาขาระยอง ได้รับการรับรองมาตรฐาน ISO 9001:2008, OHSAS 18001:2007 จาก URS (United Registrar of Systems (Thailand))
สิงหาคม 2552	ดำเนินการขายหุ้นทั้งหมดใน บริษัท เอสอีเอส เค็ม จำกัด ให้กับ บริษัท ซีคอร์ เอ็นไวรอนเมนทอล เซอร์วิสเชส (ประเทศไทย) จำกัด ซึ่งเป็นบริษัทที่เกี่ยวข้องกับ บริษัท อินเตอร์เนชั่นแนล เรสปอนซ์ คอร์ปอเรชั่น
ตุลาคม 2552	หลักทรัพย์ของบริษัทเริ่มเข้ามาซื้อขายวันแรกในตลาดหลักทรัพย์ เอ็ม เอ ไอ
ธันวาคม 2552	ปรับโครงสร้างกลุ่มบริษัทโดยรับโอนกิจการทั้งหมด (Entire Business Transfer) ของเคมทรานส์ ซึ่งบริษัทถือหุ้นอยู่ในสัดส่วน 100% เพื่อลดความซับซ้อนในการบริหารจัดการและเพื่อให้ได้รับสิทธิประโยชน์ทางภาษีจากการเข้าจดทะเบียนอย่างเต็มที่
พฤษภาคม 2555	เพิ่มทุนจดทะเบียนจากเดิม 200 ล้านบาท เป็น 220 ล้านบาท แบ่งเป็นหุ้นสามัญจำนวน 220 ล้านหุ้น มูลค่าที่ตราไว้หุ้นละ 1 บาท เพื่อรองรับการจ่ายปันผลให้กับผู้ถือหุ้นเดิมในอัตรา 10 หุ้นเดิมต่อ 1 หุ้นปันผล โดยมีทุนชำระแล้วจำนวน 219,999,587 บาท โดยแบ่งเป็นหุ้นสามัญจำนวน 219,999,587 หุ้น มูลค่าที่ตราไว้ หุ้นละ 1 บาท

## ลักษณะการประกอบธุรกิจ

ลักษณะการประกอบธุรกิจของบริษัท สามารถแบ่งออกได้เป็น 3 ประเภทคือ

1. การให้บริการขนส่งสินค้า (Transportation) ประเภทวัตถุดิบอุตสาหกรรม เช่น แคลไซน์ สังกะสีแท่ง และสารเคมีอันตราย เช่น กำมะถันเหลว โซดาไฟน้ำ เป็นต้น รวมไปถึงผลิตภัณฑ์เชื้อเพลิงและพลังงาน เช่น น้ำมันดิบ และก๊าซธรรมชาติสำหรับรถยนต์ (Natural Gas for Vehicle – NGV) ซึ่งเป็นการให้บริการขนส่งตามความต้องการของลูกค้า โดยเน้นไปที่การให้บริการขนส่งโดยใช้รถขนส่งขนาดใหญ่ด้วยมาตรฐานความปลอดภัยตามที่กฎหมายกำหนด

2. การให้บริการจัดเก็บและกระจายสินค้า (Warehousing / Distribution Center) ที่อำเภอบางปะอิน จังหวัดพระนครศรีอยุธยา โดยให้บริการจัดเก็บและกระจายสินค้าประเภทวัตถุดิบอุตสาหกรรม เช่น โลหะสังกะสีแท่งบริสุทธิ์ (Zinc Ingot) และโลหะสังกะสีผสม (Zinc Alloy) เป็นต้น โดยดำเนินการจัดเก็บและกระจายต่อให้กับลูกค้ารายย่อยของผู้ว่าจ้าง หรือทำเรือในกรณีเป็นสินค้าส่งออก

3. การให้บริการบริหารงานขนส่ง (Transportation Management) ด้วยผู้มีประสบการณ์และเชี่ยวชาญด้านระบบขนส่ง และการจัดการสารเคมีอันตราย ให้คำแนะนำปรึกษาจัดการปัญหาเกี่ยวกับการการขนส่งให้เกิดประสิทธิภาพ

กลุ่มลูกค้าหลักของบริษัทเป็นกลุ่มผู้ผลิตในประเทศที่อยู่ในอุตสาหกรรมเหมืองแร่ อุตสาหกรรมพลังงานและปิโตรเคมี และเคมีภัณฑ์ เช่น โรงถลุงแร่ โรงงานผลิตสารเคมี โรงกลั่นน้ำมัน และโรงงานปิโตรเคมี เป็นต้น

บริษัทมีสาขาที่ให้บริการรวม 6 สาขา คือ (1) สาขาดาก จังหวัดดาก (2) สาขาบางปะอิน จังหวัดพระนครศรีอยุธยา (3) สาขาระยอง จังหวัดระยอง (4) สาขาบางปู จังหวัดสมุทรปราการ (5) สาขาลานกระบือ จังหวัดกำแพงเพชร และ (6) สาขาขอนแก่น จังหวัดขอนแก่น

## โครงสร้างรายได้

โครงสร้างรายได้ของบริษัทและบริษัทย่อย แยกตามประเภทของบริการ ดังนี้

หน่วย: ล้านบาท

โครงสร้างรายได้	ปี 2553		ปี 2554		ปี 2555	
	ล้านบาท	ร้อยละ	ล้านบาท	ร้อยละ	ล้านบาท	ร้อยละ
1. บริการขนส่งสินค้า <sup>1</sup>	774.44	88.27	885.99	87.91	818.24	83.67
2. บริการจัดเก็บและกระจายสินค้า	48	5.47	48.21	4.78	49.95	5.10
3. บริการบริหารงานขนส่ง	38.07	4.34	49.02	4.86	49.39	5.05
รวมรายได้จากการบริการ	860.51	98.08	983.22	97.55	917.58	93.83
4. รายได้จากการขายสินค้า	10.12	1.15	18.59	1.84	56.32	5.76
รวมรายได้หลัก	870.63	99.23	1001.81	99.40	973.9	99.59
รายได้อื่นๆ <sup>2</sup>	6.71	0.77	6.06	0.60	3.99	0.41
รายได้รวม	877.35	100.00	1007.88	100.00	977.89	100.00

หมายเหตุ: <sup>1</sup> รายได้จากการบริการขนส่งสินค้าในปี 2553, 2554 และ 2555 รวมรายได้จากการพิธีการศุลกากรจำนวน 3.68 ล้านบาท, 0.03 ล้านบาท, 0.03 ล้านบาท และรวมค่าบริการเช่ารถและแท้งค์ จำนวน 10.42 ล้านบาท, 14.70 ล้านบาท, 17.33 ล้านบาท ตามลำดับ

<sup>2</sup> รายได้อื่นๆ ประกอบด้วย รายได้ดอกเบี้ยรับ รายได้จากเงินลงทุนระยะสั้นและรายได้จากการอบรมระยะสั้นและเงิน

### เป้าหมายการดำเนินงานธุรกิจ

บริษัทมีเป้าหมายที่จะเป็นผู้ให้บริการขนส่งที่มีมาตรฐานการทำงานที่มีคุณภาพและความปลอดภัยในระดับที่ตลาดใช้ยึดถือเป็นมาตรฐานอ้างอิง โดยเน้นคุณภาพระบบการบริหารจัดการ เพื่อให้ลูกค้าเกิดความพึงพอใจ ซึ่งมีแผนการดำเนินงานสรุปได้ดังนี้

- รักษาคุณภาพของการให้บริการขนส่งด้วยรถขนส่งและอุปกรณ์ที่มีมาตรฐานความปลอดภัยตามที่กฎหมายกำหนด
- รักษาคุณภาพการปฏิบัติงานของบุคลากรทุกระดับ โดยการฝึกอบรมพนักงานให้มีประสิทธิภาพพร้อมให้บริการด้วยความเชี่ยวชาญชำนาญ
- รักษาระดับรายได้ไม่ต่ำกว่าในอดีต
- ขยายการให้บริการขนส่งเป็น Freight Forwarder โดยให้บริการดำเนินการพิธีการศุลกากรในการนำเข้าและส่งออก พร้อมให้บริการขนส่ง จัดเก็บและกระจายสินค้าตามความต้องการของลูกค้า รวมถึงการจัดการเอกสารที่เกี่ยวข้องเพื่ออำนวยความสะดวกให้กับลูกค้า
- ขยายการให้บริการจัดเก็บและกระจายสินค้าให้กับอุตสาหกรรมอื่นเพิ่มขึ้น นอกเหนือจากการบริการจัดเก็บและกระจายสังกะสีแท่งในปัจจุบัน เช่น สารเคมีอันตราย เป็นต้น
- มุ่งเน้นการให้บริการขนส่งสินค้าเชื้อเพลิงและพลังงานเพิ่มขึ้น เนื่องจากมีศักยภาพในการเติบโตสูง
- ขยายฐานลูกค้า โดยขยายการให้บริการไปยังประเทศเพื่อนบ้านใกล้เคียง

### ลักษณะผลิตภัณฑ์และบริการ

บริษัทแบ่งลักษณะการให้บริการเป็น 3 ประเภท ดังนี้

#### 1. บริการขนส่งสินค้า (Transportation)

บริษัทเป็นผู้ให้บริการขนส่งสินค้าประเภทวัตถุดิบอุตสาหกรรม เช่น แคลไซน์ สังกะสีแท่ง และสินค้าประเภทสารเคมีอันตราย เช่น กำมะถันเหลว โซดาไฟน้ำ เป็นต้น ให้แก่ บริษัท ผาแดง อินดัสทรี จำกัด (มหาชน) และ บริษัท วินิไทย จำกัด (มหาชน) รวมทั้งผลิตภัณฑ์เชื้อเพลิงและพลังงาน เช่น ก๊าซธรรมชาติสำหรับรถยนต์ (Natural Gas for Vehicle – NGV) ให้กับ บริษัท ปตท. จำกัด (มหาชน) เป็นต้น ซึ่งเป็นการให้บริการขนส่งตามความต้องการของลูกค้า โดยการให้บริการขนส่งสินค้าแต่ละประเภทดังกล่าวข้างต้นต้องการการดูแลในการขนส่งและรถขนส่งที่เหมาะสมกับสินค้าแต่ละประเภท โดยรถที่ใช้การขนส่งประกอบด้วยรถ 6 ล้อ 10 ล้อ รถหัวลาก และหางพ่วงบรรทุก ทำให้บริษัทสามารถรองรับการขนส่งสินค้าได้หลากหลายตามความต้องการของลูกค้า ทั้งนี้ บริษัทยังให้บริการพิธีการศุลกากรให้กับลูกค้าด้วย

#### มาตรฐานความปลอดภัย

บริษัทได้คำนึงถึงมาตรฐานความปลอดภัยในการให้บริการขนส่งเป็นอันดับแรกควบคู่ไปความตรงต่อเวลา ซึ่งบริษัทตระหนักว่าการเลือกใช้รถที่มีสมรรถนะสูงประกอบกับการคัดสรรบุคลากรที่มีคุณภาพเป็นส่วนสำคัญที่ทำให้การปฏิบัติงานเป็นไปตามเป้าหมาย สามารถส่งสินค้าให้ถึงจุดหมายตามกำหนดอย่างปลอดภัย โดยไม่ก่อให้เกิดความเสียหายต่อทรัพย์สินของลูกค้าและบริษัท

ทั้งนี้ เพื่อให้การดำเนินงานและการบริหารงานยานพาหนะมีประสิทธิภาพ บริษัทได้นำระบบ GPS มาใช้โดยติดตั้งกับตัวรถ เพื่อติดตามตำแหน่งของรถในขณะปฏิบัติงาน เพิ่มประสิทธิภาพในการตรวจสอบเส้นทาง บันทึกและควบคุมความเร็วในการขับขี่ให้เหมาะสมกับประเภทสินค้าที่ขนส่ง ตรวจสอบและวิเคราะห์การปฏิบัติงานของพนักงานขับรถในการจอดหรือหยุดพักตามระเบียบปฏิบัติ รวมถึงการเก็บประวัติการใช้งานน้ำมันของรถขนส่ง ตลอดจนอัตราสิ้นเปลืองน้ำมัน เป็นต้น เพื่อตรวจสอบและป้องกันการทุจริต

ด้วยประสิทธิภาพในการบริหารจัดการ ในคุณภาพการบริการและความปลอดภัย บริษัทได้รับการรับรองมาตรฐาน ISO 9001:2008 และ OHSAS 18001: 2007 ในคุณภาพการบริการและความปลอดภัย ในปี 2552

## 2. บริการจัดเก็บและกระจายสินค้า (Warehousing / Distribution Center)

บริษัทให้บริการจัดเก็บและกระจายสินค้าประเภทวัตถุดิบอุตสาหกรรม เช่น โลหะสังกะสีแท่งบริสุทธิ์ และโลหะสังกะสีผสม ที่นิคมอุตสาหกรรมบางปะอิน จังหวัดพระนครศรีอยุธยา โดยให้บริการจัดเก็บสินค้าและกระจายสินค้าให้กับลูกค้ารายย่อยของผู้ว่าจ้าง หรือทำเรือในกรณีเป็นสินค้าส่งออก ด้วยระบบการจัดเก็บและจัดส่งสินค้าที่ควบคุมด้วยคอมพิวเตอร์ออนไลน์ (Computer Online) ลูกค้าสามารถตรวจสอบปริมาณสินค้าที่เหลืออยู่ในศูนย์จัดเก็บได้ทันทีที่ต้องการ

โดยบริการจะครอบคลุมตั้งแต่บริษัทส่งรถขนส่งไปรับสินค้าจากโรงงานของลูกค้า แล้วนำสินค้าดังกล่าวมาจัดเก็บไว้ที่คลังสินค้าของบริษัท เพื่อรอการจัดส่งให้กับผู้ซื้อของลูกค้าหรือจัดส่งไปยังท่าเรือในกรณีเป็นสินค้าส่งออก ตามแผนการจัดส่งสินค้าของลูกค้าที่แจ้งไว้กับบริษัท ทั้งนี้ บริษัทได้ติดตั้งระบบรักษาความปลอดภัย เช่น ระบบกล้องวงจรปิด อุปกรณ์ตรวจค้นโลหะตามร่างกาย และหน่วยรักษาความปลอดภัย 24 ชั่วโมง เป็นต้น เพื่อป้องกันการสูญหายของสินค้าจนได้รับความไว้วางใจจากลูกค้าเสมอมา ทั้งนี้ ปัจจุบันบริษัทให้บริการจัดเก็บและกระจายสินค้าประเภทโลหะสังกะสีให้กับ บมจ. ผาแดง อินดัสทรี

## 3. บริการบริหารงานขนส่ง (Transportation Management)

บริษัทเป็นผู้มีประสบการณ์และมีความเชี่ยวชาญด้านระบบขนส่งมาช้านาน ประกอบกับความมีประสบการณ์ด้านการจัดการที่ดี เข้าใจถึงความต้องการของลูกค้าและสามารถให้คำแนะนำบริหารจัดการปัญหาเรื่องการขนส่งให้เกิดประสิทธิภาพไปยังลูกค้าได้ ปัจจุบันบริษัทให้บริการบริหารงานขนส่งที่สาขาลานกระบือ จังหวัดกำแพงเพชร ให้กับ บริษัท ปตท. สำรวจและผลิตปิโตรเลียม จำกัด (มหาชน) ซึ่งมีลักษณะการให้บริการโดยสรุป คือ บริษัทจะเป็นผู้ให้บริการขนส่งน้ำมันดิบจากแท่นขุดเจาะ/คลังสินค้าของลูกค้าที่ลานกระบือไปยังพิษณุโลก โดยบริษัทเป็นผู้บริหารจัดการทุกด้านที่ไม่เกี่ยวกับทรัพย์สินตัวรถ เนื่องจากส่วนหัวรถและหางพ่วงบรรทุกเป็นสินทรัพย์ของลูกค้า ซึ่งการให้บริการของบริษัทครอบคลุมการบริหารจัดการทุกด้านตั้งแต่ การขนส่ง การจัดหาพนักงานขับรถ การจัดคิวรถ การจัดหาน้ำมันเชื้อเพลิง รวมถึงการซ่อมบำรุง

## ตลาดและภาวะการแข่งขัน

### กลยุทธ์ทางการตลาด

ในการกำหนดกลยุทธ์ทางการแข่งขันและนโยบายการดำเนินธุรกิจนั้นอยู่ภายใต้เป้าหมายการให้บริการที่ทำให้ลูกค้าได้รับความพึงพอใจสูงสุด (Maximize Customer Satisfaction) โดยบริษัทได้พัฒนาและปรับปรุงการให้บริการให้มีประสิทธิภาพและมีคุณภาพ โดยกำหนดเกณฑ์วัดคุณภาพของบริการดังต่อไปนี้

- ประสิทธิภาพการจัดส่งสินค้าตามเวลาที่ลูกค้าต้องการ 98% ภายในระยะเวลา 1 เดือน
- อุบัติเหตุที่ส่งผลกระทบต่อค่าบริการจัดส่งเป็น 0% ทุกเดือน
- คำร้องเรียนของลูกค้า เรื่อง การจัดส่งสินค้าไม่ครบจำนวนเป็น 0% ทุกเดือน
- คำร้องเรียนของลูกค้า เรื่อง ความสุภาพของพนักงานขับรถไม่เกิน 2 ครั้ง ภายในระยะเวลา 1 เดือน

การให้บริการขนส่ง และบริการจัดเก็บและกระจายสินค้าที่มีคุณภาพของบริษัท จะนำมาซึ่งการสร้างมูลค่าเพิ่มให้กับบริษัท โดยกลยุทธ์การแข่งขันและนโยบายการดำเนินธุรกิจที่สำคัญของบริษัทมีดังต่อไปนี้

1. การรักษาฐานลูกค้าปัจจุบัน
2. การให้บริการที่มีคุณภาพด้วยความเชี่ยวชาญชำนาญเฉพาะด้าน
3. การให้บริการที่หลากหลาย ตามความต้องการของลูกค้า
4. การบริหารภาพลักษณ์ที่ดี
5. การขยายการให้บริการในต่างประเทศ

### กลุ่มลูกค้าเป้าหมาย

- กลุ่มเป้าหมายหลัก (Primary Target) คือกลุ่มลูกค้าเดิมโดยเป็นการให้บริการขนส่งเพิ่มขึ้นให้กับลูกค้าปัจจุบันที่ใช้บริการขนส่งของบริษัทอยู่แล้ว ได้แก่ กลุ่มผู้ผลิตวัตถุดิบอุตสาหกรรม เคมีภัณฑ์ เชื้อเพลิงและพลังงาน และเสนอการให้บริการที่เกี่ยวข้องให้กับลูกค้า เช่น บริการจัดเก็บและกระจายสินค้า (Ware House / Distribution Center) และบริการบริหารงานขนส่ง (Transportation Management) ต่อไป
- กลุ่มเป้าหมายรอง (Secondary Target) คือกลุ่มลูกค้าใหม่ ได้แก่กลุ่มผู้ผลิตเคมีภัณฑ์หรือวัตถุดิบในอุตสาหกรรมซึ่งยังไม่ได้ใช้บริการของบริษัท โดยบริษัทมีกลยุทธ์การทำตลาดสำหรับกลุ่มนี้แบบ Forward integration คือการเข้าสร้างความสัมพันธ์และนำเสนอบริการเข้าสู่กลุ่มผู้ผลิตหรือบริษัทที่เป็นผู้รับสินค้าปลายทางที่บริษัทจัดส่งให้



### การจำหน่ายและช่องทางการจัดจำหน่าย

- การเข้าประมูลงานโครงการต่าง ๆ เนื่องจากลูกค้าส่วนใหญ่ของบริษัทเป็นผู้ผลิตรายใหญ่ในอุตสาหกรรมพื้นฐาน ดังนั้น ช่องทางการจัดจำหน่ายของบริษัทโดยมากแล้วจะเป็นการเข้าประมูลงานโครงการต่างๆ และด้วยความพร้อมของทรัพยากรบุคคลและยานพาหนะอุปกรณ์ที่ใช้ในการขนส่ง ทำให้บริษัทสามารถรองรับงานโครงการขนาดใหญ่ได้
- ได้รับการแนะนำจากลูกค้าเดิม การได้รับการแนะนำจากลูกค้าเดิมให้กับลูกค้าใหม่เป็นอีกช่องทางการจำหน่ายที่สำคัญ เนื่องจากการได้รับความไว้วางใจจากลูกค้าเดิมเป็นระยะเวลานาน ช่วยสร้างความเชื่อมั่นลูกค้าใหม่ให้เกิดความไว้วางใจในคุณภาพของการบริการของบริษัท

### ภาวะอุตสาหกรรมและการแข่งขัน

#### ภาวะอุตสาหกรรม

ธุรกิจบริการขนส่งขนาดใหญ่มีทิศทางการขยายตัวสอดคล้องกับภาวะเศรษฐกิจของประเทศ โดยการเปลี่ยนแปลงจะสอดคล้องกับการเติบโตของอุตสาหกรรมภาคการผลิต โดยเฉพาะเศรษฐกิจไทยในปี 2555 ผลิตภัณฑ์มวลรวมในประเทศ หรือ GDP ในไตรมาสที่ 3 ของปี 2555 ขยายตัวร้อยละ 3.0 สะท้อนตัวลงจากไตรมาสที่ 2 ของปี 2555 ที่ขยายตัวร้อยละ 4.4 และชะลอตัวลงเมื่อเทียบกับไตรมาสที่ 3 ของปี 2554 ที่ขยายตัวร้อยละ 3.7 โดยปัจจัยที่ทำให้อัตราการขยายตัวชะลอตัวลงจากไตรมาสที่ 2 ของปี 2555 คือ การหดตัวของอุปสงค์ระหว่างประเทศขณะที่อุปสงค์ในประเทศโดยรวมขยายตัว ซึ่งประกอบด้วยการใช้จ่ายเพื่อการอุปโภคบริโภคของครัวเรือนและการลงทุนเอกชนปรับตัวดีขึ้นอย่างต่อเนื่อง สำหรับการประมาณการแนวโน้มเศรษฐกิจไทยปี 2556 คาดว่าจะขยายตัวร้อยละ 4.5 – 5.5 โดยมีปัจจัยสนับสนุนจากการขยายตัวของในประเทศและการปรับตัวดีขึ้นของเศรษฐกิจโลก

ภาวะอุตสาหกรรมในแต่ละอุตสาหกรรมหลักที่บริษัทให้บริการ

- เติบโตขึ้น อุตสาหกรรมเคมีภัณฑ์ในปี 2555 โดยภาพรวมอยู่ในภาวะที่ดีขึ้นเมื่อเทียบกับปีก่อนเนื่องจากหลายบริษัทเริ่มที่จะกลับมาผลิตได้เหมือนเดิมหลังจากประสบกับอุทกภัยครั้งใหญ่เมื่อปลายปีก่อน แนวโน้มอุตสาหกรรมเคมีภัณฑ์ในปี 2556 ขึ้นอยู่กับสถานการณ์เศรษฐกิจโลกได้แก่ การแก้ปัญหาหนี้สาธารณะของสหภาพยุโรป ความต่อเนื่องของการฟื้นตัวของเศรษฐกิจจีน และการแก้ปัญหาความเสี่ยงทางการเงิน ที่เรียกว่าภาวะหน้าผาทางการคลัง (Fiscal Cliff) ของสหรัฐอเมริกา รวมทั้งการขึ้นค่าแรง 300 บาททั่วประเทศทำให้ต้นทุนการผลิตสูงขึ้น มีผลทำให้ราคาสินค้าสูงขึ้นตาม ซึ่งส่งผลกระทบต่อภาคการผลิตและการส่งออกต่ออุตสาหกรรมเคมีภัณฑ์ซึ่งใช้เป็นวัตถุดิบในภาคการผลิตของอุตสาหกรรมหลักภายในประเทศ
- ปีโตรเคมีปี 2555 คาดว่ามูลค่าการส่งออกปีโตรเคมีขั้นต้น ขั้นกลาง และขั้นปลาย มีมูลค่ารวม 284,626 ล้านบาท มีอัตราการขยายตัวโดยรวมลดลงร้อยละ 23.67 เมื่อเทียบกับปี 2554 ส่วนแนวโน้มอุตสาหกรรมปีโตรเคมีไทยในปี 2556 คาดว่าจะมีการขยายตัวเพิ่มขึ้นจากปี 2555 ตามการขยายตัวของอุตสาหกรรมต่อเนื่อง

ธุรกิจบริการขนส่งขนาดใหญ่มีทิศทางการขยายตัวสอดคล้องกับภาวะเศรษฐกิจของประเทศ โดยการเปลี่ยนแปลงจะสอดคล้องกับการเติบโตของอุตสาหกรรมภาคการผลิต อุตสาหกรรมเคมีภัณฑ์ และอุตสาหกรรมเชื้อเพลิงพลังงาน เนื่องจาก

บริษัทเป็นผู้ให้บริการขนส่งให้กับกลุ่มอุตสาหกรรมดังกล่าวเป็นหลัก จึงนับเป็นโอกาสที่ดีสำหรับบริษัทในการขยายธุรกิจ เพื่อเป็นการขยายฐานลูกค้าในธุรกิจหลักที่บริษัทเชี่ยวชาญด้วย

นอกจากนี้ ในปี 2555 บริษัทได้ขยายการให้บริการต่อลูกค้าในกลุ่มอุตสาหกรรมพลังงานและปิโตรเลียมมากยิ่งขึ้น โดยเฉพาะก๊าซ NGV ซึ่งเป็นหนึ่งในกลุ่มลูกค้าเป้าหมายสำคัญของบริษัท ทั้งนี้ สถานการณ์ราคาน้ำมันในตลาดโลก ที่ยังคงผันผวนอย่างต่อเนื่อง ส่งผลให้ความต้องการใช้ก๊าซ NGV มีอัตราการเพิ่มขึ้นอย่างรวดเร็ว รวมทั้งภาครัฐให้การส่งเสริมให้ใช้ก๊าซ NGV ในภาคขนส่ง เพื่อลดผลกระทบต่อสภาพเศรษฐกิจอันเนื่องจากราคาน้ำมันดิบและน้ำมันสำเร็จรูปในตลาดโลกปรับตัวสูงขึ้น บริษัท ปตท. จำกัด (มหาชน) มีแผนการขยายสถานีทั้งในเขตกรุงเทพฯ ปริมณฑล จะเห็นได้ว่าสถานีก๊าซ NGV ยังคงมีการขยายตัวในอนาคต ซึ่งถือเป็นโอกาสในการเติบโตของบริษัทในการให้บริการขนส่งก๊าซ NGV

### โอกาสในการขยายธุรกิจของบริษัทไปยังประเทศเพื่อนบ้าน

ภาครัฐมีแผนการขยายและพัฒนาโครงสร้างพื้นฐาน โดยเฉพาะการคมนาคมทั่วประเทศ ทั้งทางบก ทางน้ำ และทางอากาศ ให้มีความสะดวกสบาย รวดเร็ว และรองรับปริมาณขนส่งระหว่างประเทศกับประเทศเพื่อนบ้านที่น่าจะขยายตัวเพิ่มสูงขึ้น จากการรวมเป็นประชาคมเศรษฐกิจอาเซียน (AEC) ในปี 2558 ซึ่งการพัฒนาโครงสร้างพื้นฐานดังกล่าวจะช่วยเสริมโอกาสในการขยายตลาดของธุรกิจไทย รวมทั้งกระตุ้นการลงทุนในพื้นที่ที่มีเส้นทางคมนาคมตัดผ่านด้วยความได้เปรียบด้านทำเลที่ตั้งเชิงยุทธศาสตร์นี้ ส่งผลให้ไทยมีบทบาทสูงในด้านโลจิสติกส์และการกระจายสินค้าไปยังประเทศเพื่อนบ้าน โดยเฉพาะประเทศที่มีพรมแดนติดกับไทย ได้แก่ พม่า ลาว กัมพูชา มาเลเซีย รวมทั้งสามารถส่งต่อไปยังประเทศข้างเคียง เช่น เวียดนาม และมณฑลตอนใต้ของประเทศจีน ผ่านด่านชายแดนสำคัญที่กระจายตัวอยู่ตามขอบชายแดนในภาคต่างๆ ของไทยผนึกพันธมิตรแข่งต่างชาติ โอกาสของธุรกิจโลจิสติกส์ของไทยจะได้รับผลดีจากความต้องการใช้บริการโลจิสติกส์ผ่านเส้นทาง ทางบกที่เพิ่มมากขึ้นตามการเติบโตของการค้าและการลงทุนภายใต้ AEC แต่ขณะเดียวกันธุรกิจโลจิสติกส์ไทยจำเป็นต้องเร่งปรับตัวและเตรียมพร้อมรับมือกับความเปลี่ยนแปลงที่จะเกิดขึ้นจากหลายๆ ด้าน โดยเฉพาะแรงกดดันจากการแข่งขันที่จะสูงขึ้นเมื่อต้องเผชิญกับคู่แข่งที่เป็นธุรกิจต่างชาติที่มีเงินทุนและเทคโนโลยีที่เพียบพร้อม นอกจากนี้ในปี 2556 จะมีการเปิดเสรีสาขาบริการด้านโลจิสติกส์ ซึ่งเป็นหนึ่งในสาขาบริการที่มีการเร่งรัดเปิดเสรีภายในกรอบ AEC จากการที่จะมีการลงทุนจากต่างประเทศเข้ามาในประเทศไทยมากขึ้น เนื่องจากประเทศไทยอยู่ในจุดยุทธศาสตร์ที่เป็นศูนย์กลางอาเซียน ดังนั้น นอกเหนือจากการขนส่งสินค้าระหว่างไทยกับประเทศเพื่อนบ้านแล้ว จะมีการขนส่งสินค้าระหว่างประเทศในภูมิภาคโดยใช้เส้นทางผ่านไทยมากยิ่งขึ้น ซึ่งจะทำให้การค้าชายแดนและการค้าผ่านแดนมีแนวโน้มขยายตัวสูงขึ้นและหลังการเข้าสู่ประชาคมเศรษฐกิจอาเซียนในปี 2558 (ที่มา: <http://www.thai-aec.com/332#ixzz2Ju1UumBI>) ดังนั้น จึงนับเป็นโอกาสที่ดีสำหรับบริษัท ในการขยายธุรกิจไปยังประเทศเพื่อนบ้าน เพื่อเป็นการขยายฐานลูกค้าต่างประเทศด้วย

### ภาวะการแข่งขัน

ปัจจุบันประเทศไทยมีจำนวนรถบรรทุกเพื่อใช้ในการขนส่งประมาณ 898,214 คัน ส่วนใหญ่เป็นผู้ประกอบการฯ ขนาดกลางและเล็ก ธุรกิจด้านการขนส่งด้วยรถบรรทุกมีการแข่งขันในด้านราคาค่อนข้างสูง อย่างไรก็ตาม ผู้ประกอบการแต่ละรายมีกลุ่มลูกค้าที่แตกต่างกัน หรือมีความเชี่ยวชาญในการขนส่งสินค้าแต่ละประเภทต่างกัน ปัจจุบันผู้ประกอบการที่ถือเป็นคู่แข่งโดยตรงของบริษัทมีจำนวน 4 ราย ซึ่งเป็นผู้ประกอบการขนส่งผลิตภัณฑ์เคมีภัณฑ์ ผลิตภัณฑ์เชื้อเพลิงและพลังงาน โดยมีลูกค้าหลักอยู่ในกลุ่มผู้ผลิตน้ำมัน ก๊าซ NGV และปิโตรเคมี เป็นต้น และมีทุนจดทะเบียนตั้งแต่ 15 ล้านบาท ถึง 400 ล้านบาท ทั้งนี้ ด้วยประสิทธิภาพและศักยภาพของบริษัทในการขยายฐานลูกค้าและการให้บริการที่ครอบคลุมความต้องการของลูกค้า ความปลอดภัย และตรงเวลา รวมถึงความพร้อมของบุคลากรและยานพาหนะสำหรับการให้บริการโครงการขนาดใหญ่ได้อย่างมีประสิทธิภาพ ด้วยความรู้ ทักษะความชำนาญ ถือเป็นจุดเด่นในการแข่งขัน

### การจัดการผลิตภัณฑ์และบริการ

- การจัดหาและการซ่อมบำรุงยานพาหนะที่ใช้ในกระบวนการขนส่ง: ยานพาหนะที่สำคัญสำหรับการขนส่งประกอบด้วย รถหัวลาก และหางพ่วงบรรทุก โดยบริษัทจะสั่งซื้อจากผู้ผลิตที่มีความน่าเชื่อถือ พร้อมทั้งพิจารณาถึงคุณภาพของรถขนส่งให้เป็นไปตามที่กฎหมายกำหนด นอกจากนี้บริษัทได้จัดให้มีการตรวจเช็คสภาพตามระยะการใช้งาน พร้อมทั้งทำการซ่อมบำรุงและเปลี่ยนอะไหล่ที่เสื่อมสภาพ ทำให้ยานพาหนะมีสภาพพร้อมใช้งานอยู่เสมอ
- การจัดหาและการฝึกอบรมพนักงานขับรถ: พนักงานขับรถของบริษัทต้องมีประสบการณ์ในการขับรถบรรทุกอย่างน้อย 2-3 ปี มีใบอนุญาตขับรถสำหรับการขับรถขนส่งประเภทต่างๆ โดยเฉพาะใบอนุญาตขับรถประเภท 3 สำหรับขับรถประเภทรถหัวลาก และประเภท 4 สำหรับขับรถขนส่งวัตถุอันตราย และต้องผ่านการทดสอบของบริษัทก่อนที่จะรับเข้าทำงาน ทั้งการสอบข้อเขียน สัมภาษณ์ และการสอบขับรถ
- การจัดหาน้ำมันเชื้อเพลิง: บริษัทได้มีการสั่งซื้อน้ำมันเชื้อเพลิงจากผู้จัดจำหน่ายหลายรายซึ่งเป็นบุคคลภายนอก และไม่มีการผูกขาดกับผู้จัดจำหน่ายรายใดรายหนึ่ง บริษัทจึงไม่มีความเสี่ยงจากการพึ่งพาผู้จัดจำหน่าย บริษัทมีระบบควบคุมการรั่วไหลของน้ำมันเชื้อเพลิงโดยรถทุกคันได้มีการติดตั้งระบบ GPS เพื่อแสดงผลของสถานะปริมาณน้ำมันในถัง ความเร็ว และบันทึกพฤติกรรมในการขับขี่ของพนักงานขับ เพื่อตรวจสอบและป้องกันการทุจริต
- การจัดหายางรถ อะไหล่ และวัสดุอื่นๆ: ทำการสั่งซื้อจากผู้จัดจำหน่ายที่อยู่ใน Vender List โดยพิจารณาถึงคุณภาพ ราคา กำหนดส่งมอบสินค้า และบริการหลังการขาย

## ปัจจัยความเสี่ยง

### ความเสี่ยงจากการพึ่งพิงลูกค้ารายใหญ่

รายได้จากการให้บริการของบริษัทส่วนใหญ่เป็นรายได้จากการให้บริการลูกค้ารายใหญ่ หากลูกค้าดังกล่าวมีการเปลี่ยนแปลงด้านนโยบาย โดยยกเลิกการว่าจ้างบริษัทให้เป็นผู้ประกอบการขนส่งให้ หรือลูกค้าดังกล่าวดำเนินการขนส่งด้วยตนเอง หรือธุรกิจของลูกค้าประสบปัญหา ย่อมส่งผลกระทบต่อรายได้ในอนาคตของบริษัท อย่างไรก็ตาม ปัจจุบันบริษัทมีนโยบายชัดเจนในการขยายการให้บริการและฐานลูกค้าไปยังอุตสาหกรรมอื่นที่มีแนวโน้มเติบโตสูง เช่น อุตสาหกรรมเชื้อเพลิงและพลังงาน เป็นต้น

### ความเสี่ยงจากความผันผวนของราคาน้ำมัน

ต้นทุนน้ำมันเชื้อเพลิงถือเป็นต้นทุนหลักในการดำเนินธุรกิจให้บริการขนส่ง โดยทั่วไปราคาน้ำมันจะผันผวนตามอุปสงค์และอุปทานในตลาดโลก โดยบริษัทจัดทำสัญญาการให้บริการขนส่งซึ่งกำหนดอัตราค่าบริการที่สามารถปรับได้ส่วนหนึ่งตามราคาน้ำมันที่เปลี่ยนแปลง เมื่อเทียบกับราคาน้ำมันที่มีการปรับครั้งล่าสุด โดยค่าบริการจะปรับได้ตามสัดส่วนที่ได้มีการกำหนดไว้ในสัญญา ซึ่งความสามารถในการปรับราคาค่าบริการทำให้บริษัทสามารถลดความเสี่ยงจากผลกระทบของความผันผวนของราคาน้ำมันลงได้

### ความเสี่ยงจากอุบัติเหตุที่เกิดขึ้นระหว่างการให้บริการขนส่ง

เนื่องจากบริษัทประกอบธุรกิจเป็นผู้ให้บริการขนส่ง จึงอาจมีความเสี่ยงจากอุบัติเหตุระหว่างการให้บริการที่อาจเกิดขึ้นได้ และเนื่องด้วยประเภทสินค้าที่ให้บริการขนส่งนั้น เป็นสารเคมีอันตราย และผลิตภัณฑ์เชื้อเพลิงและพลังงาน ซึ่งหากเกิดความผิดพลาดหรืออุบัติเหตุในการขนส่ง อาจนำมาซึ่งความเสียหายที่ร้ายแรงได้ บริษัทจึงมีนโยบายในการบริหารงานขนส่งด้วยมาตรฐานความปลอดภัยตามที่กฎหมายกำหนด ด้วยทีมงานที่มีความชำนาญ และให้ความรู้ความเข้าใจเบื้องต้นกับพนักงานในสารเคมีที่บรรทุกให้ครอบคลุมและเพียงพอต่อการปฏิบัติงานได้อย่างมีประสิทธิภาพ ซึ่งก่อนการปฏิบัติงานรถขนส่งทุกคันจะต้องผ่านการตรวจเช็คสภาพรถและระบบความปลอดภัย และรถขนส่งทุกคันได้มีการทำประกันภัยประเภท 3 คุ้มครองความเสียหายของคู่กรณี ตามพระราชบัญญัติประกันภัย

### ความเสี่ยงจากการมีผู้ถือหุ้นรายใหญ่ที่มีอำนาจกำหนดนโยบายการบริหาร

ณ วันที่ 24 สิงหาคม 2555 กลุ่มมณฑลเสรีนาถถือหุ้นรวมกันในบริษัทร้อยละ 69.72 ของทุนจดทะเบียนชำระซึ่งสามารถควบคุมมติที่ประชุมผู้ถือหุ้นได้เกือบทั้งหมด ไม่ว่าจะเป็นเรื่องการแต่งตั้งกรรมการ หรือการขอมติในเรื่องอื่นที่ต้องใช้เสียงส่วนใหญ่ของที่ประชุมผู้ถือหุ้น ยกเว้นเรื่องที่กฎหมายหรือข้อบังคับบริษัทกำหนดให้ต้องได้รับคะแนนเสียง 3 ใน 4 ของที่ประชุมผู้ถือหุ้น ดังนั้น ผู้ถือหุ้นรายอื่นจึงอาจไม่สามารถรวบรวมคะแนนเสียงเพื่อตรวจสอบและถ่วงดุลเรื่องที่ผู้ถือหุ้นรายใหญ่เสนอได้

อย่างไรก็ตาม บริษัทได้มีการแต่งตั้งคณะกรรมการตรวจสอบซึ่งเป็นกรรมการอิสระเพื่อเข้าร่วมในการประชุมกรรมการเพื่อพิจารณาอนุมัติรายการต่างๆ ก่อนนำเสนอต่อที่ประชุมผู้ถือหุ้น ทั้งนี้เพื่อให้เกิดความมั่นใจต่อผู้ถือหุ้นว่าการบริหารงานภายในบริษัทจะเป็นไปอย่างโปร่งใส

### ความเสี่ยงจากการพึ่งพิงบุคลากร

เนื่องจากธุรกิจของบริษัทเป็นธุรกิจให้บริการขนส่งสินค้าประเภทวัตถุดิบอุตสาหกรรม รวมถึงวัตถุดิบอันตราย ซึ่งต้องใช้ความรู้ความชำนาญเฉพาะด้านในงานขนส่ง บริษัทจึงได้ให้ความสำคัญในการพัฒนาบุคลากรเพื่อเพิ่มพูนความรู้ ทักษะ และประสิทธิภาพในการทำงาน โดยจัดให้มีการฝึกอบรมพนักงานทั้งพนักงานเก่าและพนักงานใหม่อย่างสม่ำเสมอ ทั้งนี้ ปัจจุบันบริษัทได้มีการฝึกอบรมระหว่างสาขา โดยให้แต่ละสาขาที่มีความชำนาญในแต่ละด้านเป็นผู้ฝึกอบรมและแลกเปลี่ยนความรู้กัน

## โครงสร้างการถือหุ้น

บริษัทมีทุนจดทะเบียน 220,000,000 บาท เรียกชำระแล้ว 219,999,587 บาท แบ่งเป็นหุ้นสามัญ 219,999,587 หุ้น มูลค่าหุ้นละ 1 บาท

ผู้ถือหุ้นรายใหญ่ 10 รายแรก มีดังต่อไปนี้

รายชื่อผู้ถือหุ้น	ณ วันที่ 24 สิงหาคม 2555	
	จำนวน (หุ้น)	ร้อยละ
1. กลุ่มนายเกียรติชัย มนต์เสรีนุสรณ์	153,394,992	69.72
- นายเกียรติชัย มนต์เสรีนุสรณ์	109,394,992	49.72
- นางสาวจิตรา มนต์เสรีนุสรณ์	22,000,000	10.00
- นางสาวมินตรา มนต์เสรีนุสรณ์	11,000,000	5.00
- นายเมฆ มนต์เสรีนุสรณ์	11,000,000	5.00
2. นางสาวพูนพร คณหวิบูลย์วัฒนา	4,700,000	2.14
3. นางสาวปนัดดา ประแดงชาติ	4,284,601	1.95
4. นายธีรเดช ศิริประภาวัฒน์	3,116,700	1.42
5. นางสาวพรรณวดี ศรีเฟื่องฟุ้ง	2,200,000	1.00
6. นาวาอากาศเอกชาญชัย จันทรรัตน์	1,331,000	0.61
7. นายวิโชติ อัลภาชน์	1,320,000	0.60
8. นางสาวจันทนา วานิชวิสุทธิกุล	1,144,000	0.52
9. นายพิสิทธิ์ วิริยะเมตตากุล	1,000,000	0.45
10. นางวารุณี เพชรสุทธิ	900,000	0.41
11. ผู้ถือหุ้นอื่นๆ	46,608,294	21.18
<b>รวม</b>	<b>219,999,587</b>	<b>100.00</b>

หมายเหตุ : กลุ่มนายเกียรติชัย มนต์เสรีนุสรณ์ ประกอบด้วย นายเกียรติชัย มนต์เสรีนุสรณ์ นางสาวจิตรา มนต์เสรีนุสรณ์ (ภรรยา) นางสาวมินตรา มนต์เสรีนุสรณ์ (บุตร) และ นายเมฆ มนต์เสรีนุสรณ์ (บุตร) ของนายเกียรติชัย มนต์เสรีนุสรณ์

### นโยบายการจ่ายเงินปันผล

บริษัทมีนโยบายจ่ายเงินปันผลให้แก่ผู้ถือหุ้นในอัตราไม่น้อยกว่าร้อยละ 50 ของกำไรสุทธิหลังหักภาษีเงินได้นิติบุคคล และสำรองตามกฎหมาย อย่างไรก็ตาม บริษัทอาจกำหนดให้การจ่ายเงินปันผลมีอัตราน้อยกว่าอัตราที่กำหนดข้างต้นได้ หากบริษัทมีความจำเป็นที่จะต้องนำเงินกำไรสุทธิจำนวนดังกล่าวมาใช้เพื่อขยายการดำเนินงานของบริษัท

## การจัดการ

โครงสร้างองค์กรของบริษัท ณ วันที่ 31 ธันวาคม 2555

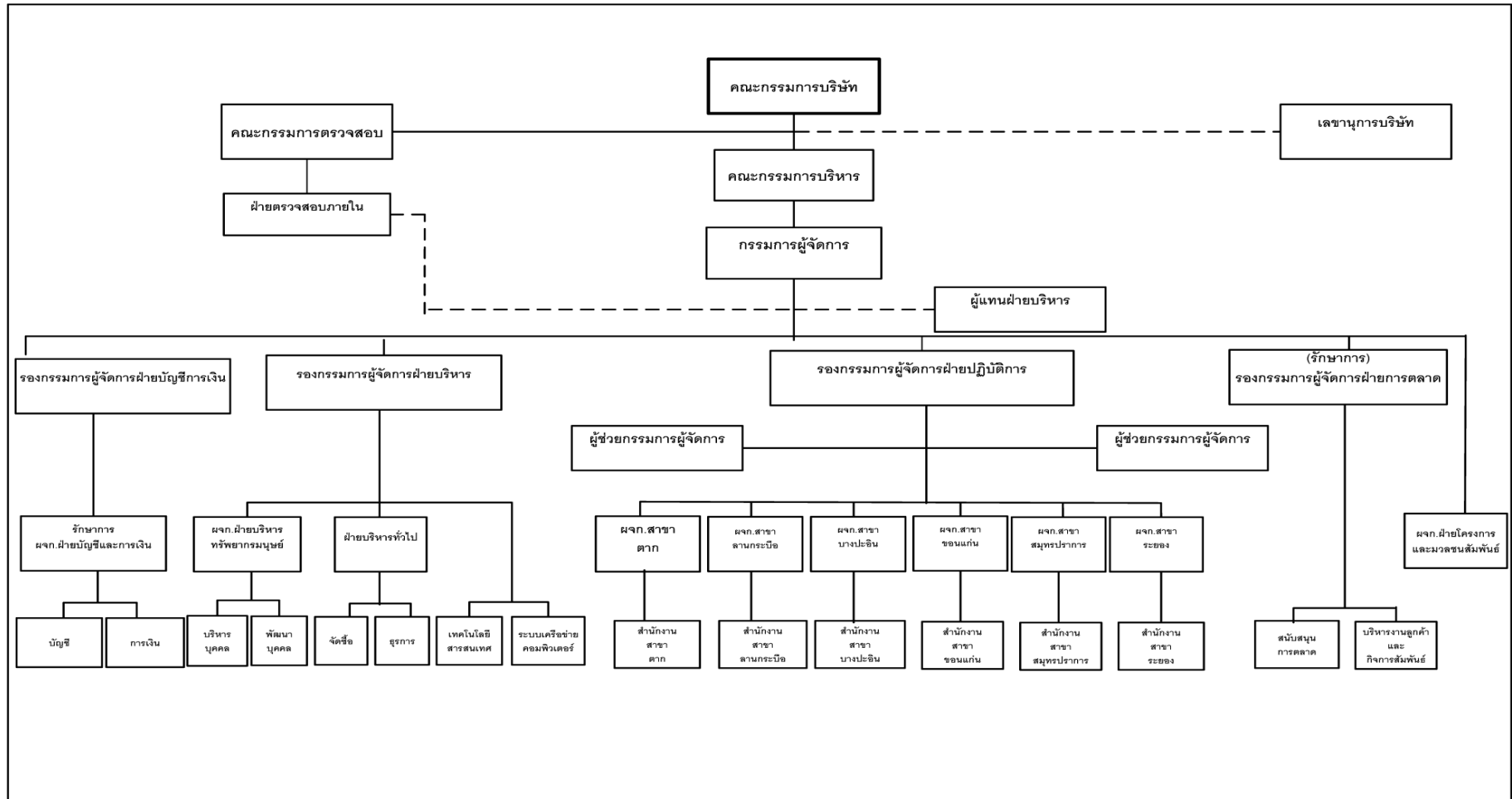

### โครงสร้างการจัดการ

โครงสร้างกรรมการมี 3 ชุด คือ คณะกรรมการบริษัท คณะกรรมการบริหาร และคณะกรรมการตรวจสอบมีรายละเอียดดังนี้

#### คณะกรรมการบริษัท

รายชื่อ	ตำแหน่ง
1. นายเจ็ดเกียรติ มนต์เสรีนุสรณ์	ประธานกรรมการ
2. นายเกียรติชัย มนต์เสรีนุสรณ์	กรรมการและกรรมการผู้จัดการ
3. นางสุจิตรา มนต์เสรีนุสรณ์	กรรมการ
4. นายธรา ธีรธนากร	กรรมการ
5. ดร. สกฤดา อานุวรีพงษ์	กรรมการ
6. ผศ.ดร. โอฬาร หุวนันทน์	กรรมการ/ประธานกรรมการตรวจสอบ
7. นายศรีภพ สารสาส	กรรมการ/กรรมการตรวจสอบ
8. นายแพทย์นพรัตน์ พานทองวิริยะกุล	กรรมการ/กรรมการตรวจสอบ

โดยมี นางสาวพิชญภา วิชชโฬารกุล ทำหน้าที่เป็นเลขานุการบริษัท

#### กรรมการผู้มีอำนาจลงนาม

กรรมการผู้มีอำนาจลงนามผูกพันบริษัท คือ นายเจ็ดเกียรติ มนต์เสรีนุสรณ์ หรือ นายเกียรติชัย มนต์เสรีนุสรณ์ หรือ นางสุจิตรา มนต์เสรีนุสรณ์ สองในสามลงลายมือชื่อร่วมกัน พร้อมประทับตราสำคัญของบริษัท

#### ขอบเขต หน้าที่ ความรับผิดชอบ ของคณะกรรมการบริษัท

คณะกรรมการบริษัทมีอำนาจและหน้าที่และความรับผิดชอบในการจัดการบริษัท ให้เป็นไปตามกฎหมาย วัตถุประสงค์และข้อบังคับของบริษัท โดยสรุปอำนาจหน้าที่และความรับผิดชอบที่สำคัญได้ดังนี้

1. จัดให้มีการประชุมผู้ถือหุ้น เป็นการประชุมสามัญประจำปีภายใน 4 เดือน นับแต่วันสิ้นสุดรอบระยะเวลาบัญชีของบริษัท
2. จัดให้มีการประชุมคณะกรรมการอย่างน้อย 3 เดือนต่อครั้ง
3. จัดให้มีการทำงบดุลและงบกำไรขาดทุนของบริษัท ณ วันสิ้นสุดรอบระยะเวลาบัญชีของบริษัท ซึ่งผู้สอบบัญชีตรวจสอบแล้ว และนำเสนอต่อที่ประชุมผู้ถือหุ้นเพื่อพิจารณาและอนุมัติ
4. คณะกรรมการอาจมอบอำนาจให้กรรมการคนหนึ่ง หรือหลายคน หรือบุคคลอื่นใดปฏิบัติอย่างหนึ่งอย่างใด แทนคณะกรรมการได้โดยอยู่ภายใต้การควบคุมของคณะกรรมการ หรืออาจมอบอำนาจเพื่อให้บุคคลดังกล่าวมีอำนาจตามที่คณะกรรมการเห็นสมควร และภายในระยะเวลาที่คณะกรรมการเห็นควร ซึ่งคณะกรรมการอาจยกเลิกถอนเปลี่ยนแปลง หรือแก้ไขบุคคลที่ได้รับมอบอำนาจ หรืออำนาจนั้นๆ ได้เมื่อเห็นสมควร



นอกจากนี้ คณะกรรมการอาจมอบอำนาจให้คณะกรรมการบริหารมีอำนาจหน้าที่ในการปฏิบัติงานต่างๆ โดยมีรายละเอียดการมอบอำนาจตามขอบเขตอำนาจ หน้าที่ของคณะกรรมการบริหาร ทั้งนี้ การมอบอำนาจนั้นต้องไม่มีลักษณะเป็นการมอบอำนาจที่ทำให้คณะกรรมการบริหาร หรือผู้รับมอบอำนาจสามารถพิจารณาและอนุมัติรายการที่คณะกรรมการบริหาร หรือผู้รับมอบอำนาจ หรือบุคคลที่เกี่ยวข้อง หรือมีส่วนได้เสีย หรือมีความขัดแย้งทางผลประโยชน์อื่นใดกับบริษัทหรือบริษัทย่อย ยกเว้นเป็นการอนุมัติรายการที่เป็นไปตามนโยบาย และหลักเกณฑ์ที่คณะกรรมการพิจารณาและอนุมัติไว้แล้ว ทั้งนี้ให้เป็นไปตามที่กฎหมายกำหนด

5. กำหนดเป้าหมาย แนวทาง นโยบาย แผนงานและงบประมาณของบริษัท ควบคุม กำกับดูแลการบริหารและการจัดการของคณะกรรมการบริหารให้เป็นไปตามนโยบายที่ได้รับมอบหมาย เว้นแต่ในเรื่องดังต่อไปนี้ คณะกรรมการต้องได้รับมติอนุมัติจากที่ประชุมผู้ถือหุ้นก่อนการดำเนินการอันได้แก่ เรื่องที่กฎหมายกำหนดให้ต้องได้รับมติอนุมัติจากที่ประชุมผู้ถือหุ้น เช่น การเพิ่มทุน การลดทุน การออกหุ้นกู้ การขายหรือโอนกิจการของบริษัททั้งหมดหรือบางส่วนที่สำคัญให้แก่บุคคลอื่น หรือการซื้อหรือรับโอนกิจการของบริษัทอื่นมาเป็นของบริษัท การแก้ไขหนังสือบริคณห์สนธิหรือข้อบังคับ เป็นต้น

นอกจากนี้ คณะกรรมการยังมีขอบเขตหน้าที่ในการกำกับดูแลให้บริษัทปฏิบัติตามกฎหมายว่าด้วยหลักทรัพย์และตลาดหลักทรัพย์ ข้อกำหนดของตลาดหลักทรัพย์ อาทิเช่น การทำรายการที่เกี่ยวข้องกัน และการซื้อหรือขายหลักทรัพย์ที่สำคัญตามกฎหมายของตลาดหลักทรัพย์แห่งประเทศไทย หรือกฎหมายที่เกี่ยวข้องกับธุรกิจของบริษัท

6. พิจารณาโครงสร้างการบริหารงาน แต่งตั้งคณะกรรมการบริหาร กรรมการผู้จัดการ และคณะกรรมการอื่นตามความเหมาะสม
7. ติดตามผลการดำเนินงานให้เป็นไปตามแผนงานและงบประมาณอย่างต่อเนื่อง
8. กรรมการจะต้องไม่ประกอบกิจการอันมีสภาพอย่างเดียวกัน และเป็นการแข่งขันกับกิจการของบริษัท หรือเข้าเป็นหุ้นส่วนในห้างหุ้นส่วนสามัญ หรือเป็นหุ้นส่วนไม่จำกัดความรับผิดชอบในห้างหุ้นส่วนจำกัด หรือเป็นกรรมการของบริษัทเอกชน หรือบริษัทอื่นที่ประกอบกิจการอันมีสภาพอย่างเดียวกัน และเป็นการแข่งขันกับกิจการของบริษัทไม่ว่าจะทำเพื่อประโยชน์ตนหรือเพื่อประโยชน์ผู้อื่น เว้นแต่จะได้แจ้งให้ที่ประชุมผู้ถือหุ้นทราบก่อนที่จะมีมติแต่งตั้ง
9. กรรมการต้องแจ้งให้บริษัททราบโดยไม่ชักช้า หากมีส่วนได้เสียไม่ว่าโดยตรงหรือโดยอ้อมในสัญญาที่บริษัททำขึ้นหรือถือหุ้น หรือหลักทรัพย์อื่นเพิ่มขึ้นหรือลดลงในบริษัท หรือบริษัทในเครือ

#### คณะกรรมการตรวจสอบ (Audit committee)

คณะกรรมการตรวจสอบประกอบด้วยกรรมการตรวจสอบจำนวน 3 ท่าน ดังนี้

- |  |                      |
|--|----------------------|
| 1. ศศ.ดร. โอม หุวนันทน์                | ประธานกรรมการตรวจสอบ |
| 2. นายศรีภพ สารสาส                     | กรรมการตรวจสอบ       |
| 3. นายแพทย์พันธ์พันธุ์ พานทองวิริยะกุล | กรรมการตรวจสอบ       |

โดย นายศรีภพ สารสาส เป็นผู้มีความรู้และประสบการณ์เพียงพอที่จะทำหน้าที่ในการสอบทานความน่าเชื่อถือของงบการเงิน และมี นางสาวนุชจรี คำลึงวิก ทำหน้าที่เป็นเลขานุการคณะกรรมการตรวจสอบ

### คุณสมบัติของกรรมการตรวจสอบ

1. ถือหุ้นไม่เกิน 1% ของจำนวนหุ้นที่มีสิทธิออกเสียงทั้งหมดของบริษัท บริษัทใหญ่ บริษัทย่อย บริษัทร่วม หรือ นิติบุคคลที่อาจมีความขัดแย้ง โดยให้นับรวมหุ้นที่ถือโดยผู้ที่เกี่ยวข้องด้วย
2. ไม่เป็นกรรมการที่มีส่วนร่วมในการบริหารงาน / พนักงาน / ลูกจ้าง/ ที่ปรึกษาที่ได้รับเงินเดือนประจำ / ผู้มีอำนาจควบคุมของบริษัท บริษัทใหญ่ บริษัทย่อย บริษัทร่วม บริษัทย่อยลำดับเดียวกัน หรือนิติบุคคลที่อาจมีความขัดแย้ง (ปัจจุบันและช่วง 2 ปีก่อนได้รับการแต่งตั้ง)
3. ไม่มีความสัมพันธ์ทางสายโลหิตหรือโดยการจดทะเบียนในลักษณะที่เป็นบิดา มารดา คู่สมรส พี่น้อง และบุตร รวมทั้งคู่สมรสของบุตร กับผู้บริหาร ผู้ถือหุ้นรายใหญ่ ผู้มีอำนาจควบคุม หรือนิติบุคคลที่จะได้รับการเสนอชื่อเป็นผู้บริหารหรือผู้ที่มีอำนาจควบคุมของบริษัทหรือบริษัทย่อย
4. ไม่มีความสัมพันธ์ทางธุรกิจกับบริษัท บริษัทใหญ่ บริษัทย่อย บริษัทร่วม หรือนิติบุคคลที่อาจมีความขัดแย้ง ในลักษณะที่อาจเป็นการขัดขวางการพิจารณาอย่างอิสระของตน รวมทั้งไม่เป็นผู้ถือหุ้นรายใหญ่ กรรมการซึ่งไม่ใช่กรรมการอิสระ หรือผู้บริหาร ของผู้ที่มีความสัมพันธ์ทางธุรกิจกับบริษัท บริษัทใหญ่ บริษัทย่อย บริษัทร่วม หรือนิติบุคคลที่อาจมีความขัดแย้ง
5. ไม่เป็นผู้สอบบัญชีของบริษัท บริษัทใหญ่ บริษัทย่อย บริษัทร่วม หรือนิติบุคคลที่อาจมีความขัดแย้ง ในลักษณะที่อาจเป็นการขัดขวางการพิจารณาอย่างอิสระของตน รวมทั้งไม่เป็นผู้ถือหุ้นรายใหญ่ กรรมการซึ่งไม่ใช่กรรมการอิสระ หรือผู้บริหาร ของผู้ที่มีความสัมพันธ์ทางธุรกิจกับบริษัท บริษัทใหญ่ บริษัทย่อย บริษัทร่วม หรือนิติบุคคลที่อาจมีความขัดแย้ง
6. ไม่เป็นผู้ให้บริการทางวิชาชีพใดๆ ซึ่งรวมถึงการให้บริการเป็นที่ปรึกษากฎหมายหรือที่ปรึกษาทางการเงิน ซึ่งได้รับค่าบริการเกินกว่าสองล้านบาทต่อปีจากบริษัท บริษัทใหญ่ บริษัทย่อย บริษัทร่วม หรือนิติบุคคลที่อาจมีความขัดแย้ง รวมทั้งไม่เป็นผู้ถือหุ้นรายใหญ่ กรรมการซึ่งไม่ใช่กรรมการอิสระ ผู้บริหาร หรือหุ้นส่วนผู้จัดการของผู้ให้บริการทางวิชาชีพด้วย
7. ไม่เป็นกรรมการที่ได้รับแต่งตั้งขึ้นเพื่อเป็นตัวแทนของกรรมการของบริษัท ผู้ถือหุ้นรายใหญ่หรือผู้ถือหุ้นซึ่งเป็นผู้เกี่ยวข้องกับผู้ถือหุ้นรายใหญ่ของบริษัท
8. ไม่มีลักษณะอื่นใดที่ทำให้ไม่สามารถให้ความเห็นอย่างเป็นอิสระได้
9. ไม่เป็นกรรมการที่ได้รับมอบหมายจากคณะกรรมการบริษัท ให้ตัดสินใจในการดำเนินกิจการของบริษัท บริษัทใหญ่ บริษัทย่อย บริษัทร่วม บริษัทย่อยลำดับเดียวกัน หรือนิติบุคคลที่อาจมีความขัดแย้ง และไม่เป็นกรรมการของบริษัทจดทะเบียนที่เป็นบริษัทใหญ่ บริษัทย่อย บริษัทร่วม บริษัทย่อยลำดับเดียวกัน
10. มีหน้าที่ในลักษณะเดียวกับที่กำหนดไว้ในประกาศตลาดหลักทรัพย์แห่งประเทศไทยว่าด้วยคุณสมบัติและขอบเขตการดำเนินงานของคณะกรรมการตรวจสอบ

ทั้งนี้ ในกรณีที่กรรมการอิสระมีการดำรงตำแหน่งเป็นกรรมการอิสระในบริษัทใหญ่ บริษัทย่อยและบริษัทย่อยลำดับเดียวกัน บริษัทต้องเปิดเผยข้อมูลเกี่ยวกับการดำรงตำแหน่งดังกล่าว และคำตอบแทนรวมที่กรรมการอิสระรายนั้นได้รับในแบบ filing แบบ 56-1 และแบบ 56-2 ด้วย

### ขอบเขต หน้าที่ ความรับผิดชอบ ของคณะกรรมการตรวจสอบ

1. สอบทานให้บริษัทมีการรายงานทางการเงินอย่างถูกต้องและเปิดเผยเพียงพอ โดยการประสานงานกับผู้สอบบัญชีภายนอกและผู้บริหารที่รับผิดชอบจัดทำรายงานทางการเงินรายไตรมาสและประจำปี ทั้งนี้ คณะกรรมการตรวจสอบอาจเสนอแนะให้ผู้ตรวจสอบบัญชีสอบทาน หรือตรวจสอบรายการใดๆ ที่เห็นว่าจำเป็นและเห็นเป็นเรื่องสำคัญในระหว่างการตรวจสอบบัญชีของบริษัทก็ได้
2. สอบทานให้บริษัทมีระบบการควบคุมภายใน (Internal Control) และการตรวจสอบภายใน (Internal Audit) ที่เหมาะสมและมีประสิทธิผล
3. สอบทานการปฏิบัติงานของบริษัทให้เป็นไปตามกฎหมายว่าด้วยหลักทรัพย์และตลาดหลักทรัพย์ ข้อกำหนดของตลาดหลักทรัพย์แห่งประเทศไทย หรือกฎหมายที่เกี่ยวข้องกับธุรกิจของบริษัท
4. พิจารณา คัดเลือก เสนอแต่งตั้ง และเสนอคำตอบแทนผู้สอบบัญชีของบริษัทต่อคณะกรรมการบริษัทเพื่อขอรับการแต่งตั้งจากที่ประชุมใหญ่ผู้ถือหุ้น
5. พิจารณาการเปิดเผยข้อมูลของบริษัทในกรณีที่เกิดรายการที่เกี่ยวข้องกัน หรือรายการที่อาจมีความขัดแย้งทางผลประโยชน์ให้มีความถูกต้องและครบถ้วน รวมทั้งพิจารณาอนุมัติรายการดังกล่าว เพื่อนำเสนอต่อที่ประชุมคณะกรรมการ และ/หรือ ที่ประชุมผู้ถือหุ้นของบริษัทต่อไป
6. พิจารณาทบทวนนโยบายการบริหารทางการเงินและการบริหารความเสี่ยงตามที่คณะกรรมการมอบหมายและคณะกรรมการตรวจสอบเห็นชอบ
7. จัดทำรายงานการกำกับดูแลกิจการของคณะกรรมการตรวจสอบโดยเปิดเผยไว้ในรายงานประจำปีของบริษัท และให้ประธานคณะกรรมการตรวจสอบลงนามในรายงานดังกล่าว
8. ปฏิบัติการอื่นใดตามที่คณะกรรมการของบริษัทมอบหมายด้วยความเห็นชอบของคณะกรรมการตรวจสอบ
9. รายงานต่อคณะกรรมการของบริษัทเมื่อพบหรือมีข้อสงสัยว่ามีรายการหรือการกระทำใดดังต่อไปนี้ ซึ่งอาจมีผลกระทบอย่างมีนัยสำคัญต่อฐานะการเงินและผลการดำเนินงานของบริษัท เพื่อดำเนินการปรับปรุงแก้ไขภายในเวลาที่คณะกรรมการตรวจสอบเห็นสมควร
  - (ก) รายการที่เกิดความขัดแย้งทางผลประโยชน์
  - (ข) การทุจริต หรือมีสิ่งผิดปกติหรือมีความบกพร่องที่สำคัญในระบบควบคุมภายใน
  - (ค) การฝ่าฝืนกฎหมายว่าด้วยหลักทรัพย์และตลาดหลักทรัพย์ ข้อกำหนดของตลาดหลักทรัพย์ หรือกฎหมายที่เกี่ยวข้องกับธุรกิจของบริษัท

### คณะกรรมการบริหาร

คณะกรรมการบริหารประกอบด้วยกรรมการบริหารจำนวน 2 ท่าน ดังนี้

1. นายเกียรติชัย มนต์เสรีนุสรณ์ กรรมการบริหาร
2. นางสุจิตรา มนต์เสรีนุสรณ์ กรรมการบริหาร

### ขอบเขต หน้าที่ ความรับผิดชอบ ของคณะกรรมการบริหาร

คณะกรรมการบริหารมีอำนาจ หน้าที่ และความรับผิดชอบในการบริหารงานในเรื่องเกี่ยวกับการดำเนินงานตามปกติธุระและงานบริหารของบริษัท กำหนดนโยบาย แผนธุรกิจ งบประมาณ โครงสร้างการบริหารงาน และอำนาจการบริหารต่าง ๆ ของบริษัท หลักเกณฑ์ในการดำเนินธุรกิจให้สอดคล้องกับสภาพเศรษฐกิจ เพื่อเสนอให้ที่ประชุมคณะกรรมการ

ของบริษัทพิจารณาและอนุมัติและ/หรือให้ความเห็นชอบ รวมตลอดถึงการตรวจสอบและติดตามผลการดำเนินงานของบริษัท ตามนโยบายที่กำหนด โดยสรุปอำนาจหน้าที่และความรับผิดชอบที่สำคัญได้ดังนี้

1. ดำเนินกิจการและบริหารกิจการของบริษัทตามวัตถุประสงค์ ขอบบังคับ นโยบาย ระเบียบ ข้อกำหนด คำสั่ง และมติของที่ประชุมคณะกรรมการ และ/หรือมติที่ประชุมผู้ถือหุ้นของบริษัททุกประการ โดยยึดหลักปฏิบัติตามระเบียบ/ข้อกำหนดของการจัดประชุมคณะกรรมการบริหารของบริษัท
2. พิจารณากำหนดนโยบาย ทิศทาง และกลยุทธ์ การดำเนินธุรกิจของบริษัท กำหนดแผนการเงินงบประมาณ การบริหารทรัพยากรบุคคล การลงทุน การขยายงาน การประชาสัมพันธ์ ให้เป็นไปตามกรอบที่คณะกรรมการบริษัทพิจารณาอนุมัติ และควบคุมกำกับดูแลให้การดำเนินงานของคณะทำงานที่แต่งตั้งบรรดูลตามเป้าหมาย
3. พิจารณาเรื่องการจัดสรรงบประมาณประจำปีตามที่ฝ่ายจัดการเสนอก่อนที่จะนำเสนอให้คณะกรรมการบริษัทพิจารณาและอนุมัติ ทั้งนี้ให้รวมถึงการพิจารณาและอนุมัติ การเปลี่ยนแปลงและเพิ่มเติมงบประมาณรายจ่ายประจำปีในระหว่างที่ไม่มีการประชุมคณะกรรมการบริษัท และให้นำเสนอคณะกรรมการบริษัท เพื่อทราบในที่ประชุมคราวต่อไป
4. อนุมัติการใช้จ่ายเงินในการดำเนินการซื้อวัสดุ เครื่องมือ หรืออุปกรณ์ ตามปกติธุรกิจของบริษัท ในวงเงินต่อรายการ ไม่เกิน 20.00 ล้านบาท (ยี่สิบล้านบาท)
5. อนุมัติการใช้จ่ายเงินในการดำเนินการซื้อยานพาหนะ และ/หรือส่วนต่อพ่วงเพื่อการใช้งาน หรือสินทรัพย์ถาวรใด ๆ ที่เกี่ยวกับการดำเนินธุรกิจตามปกติ ในวงเงินต่อรายการ ไม่เกิน 30.00 ล้านบาท (สามสิบล้านบาท)
6. อนุมัติการขาย เพื่อการใช้งานตามปกติธุรกิจของบริษัท เช่น การอนุมัติการให้บริการ การอนุมัติให้ทำสัญญาให้บริการ หรือรับจ้างทำของตามปกติธุรกิจ เป็นต้น ในวงเงินต่อรายการ ไม่เกิน 250.00 ล้านบาท (สองร้อยห้าสิบล้านบาท)
7. อนุมัติการเปิด/ปิดบัญชีเงินฝากทุกประเภทกับธนาคาร หรือสถาบันการเงิน พร้อมกับกำหนดเงื่อนไขในการเบิกถอนเงิน หรือทำนิติกรรมของบัญชีเงินฝากดังกล่าว
8. อนุมัติการกู้ยืมเงิน การจัดหาเงินสินเชื่อ การออกตราสารหนี้ สัญญากู้ยืมเงินเกินบัญชี หรือสินเชื่ออื่นใดจากธนาคาร หรือสถาบันการเงิน หรือบุคคลทั่วไปในเงื่อนไขตามปกติธุรกิจ ในวงเงินต่อรายการ ไม่เกิน 50.00 ล้านบาท (ห้าสิบล้านบาท) รวมถึงการขอให้ธนาคารออกหนังสือค้ำประกันเพื่อประโยชน์ต่อการดำเนินธุรกิจของบริษัท ในวงเงินต่อรายการ ไม่เกิน 50.00 ล้านบาท (ห้าสิบล้านบาท)
9. อนุมัติให้นำทรัพย์สินของบริษัท จำนอง จำน่า เพื่อเป็นประกันหนี้สินของบริษัททุกประเภทที่มีอยู่แล้วหรือจะมีขึ้นในอนาคต ในวงเงินต่อรายการ ไม่เกิน 50.00 ล้านบาท (ห้าสิบล้านบาท)
10. อนุมัติการใช้จ่ายเงินลงทุนที่สำคัญๆ ที่ได้กำหนดไว้ในงบประมาณรายจ่ายประจำปีตามที่จะได้รับมอบหมายจากคณะกรรมการบริษัท หรือตามที่คณะกรรมการบริษัทได้เคยมีมติอนุมัติในหลักการไว้แล้ว
11. เป็นคณะที่ปรึกษาฝ่ายจัดการในเรื่องเกี่ยวกับนโยบายด้านการเงิน การตลาดการบริหารงานบุคคล และด้านการปฏิบัติการอื่นๆ
12. กำหนดโครงสร้างองค์กร อำนาจการบริหารองค์กร รวมถึงการแต่งตั้ง การว่าจ้าง การโยกย้าย การกำหนดเงินค่าจ้าง ค่าตอบแทน โบนัสพนักงานระดับผู้บริหาร และการเลิกจ้าง
13. ให้อำนาจในการมอบอำนาจให้กรรมการคนหนึ่ง หรือหลายคน หรือบุคคลอื่นใดปฏิบัติกรอย่างหนึ่งอย่างใด โดยอยู่ภายใต้การควบคุมของคณะกรรมการบริหาร หรืออาจมอบอำนาจเพื่อให้บุคคลดังกล่าว มีอำนาจตามที่คณะกรรมการบริหารเห็นสมควร และภายในระยะเวลาที่คณะกรรมการบริหารเห็นสมควร ซึ่งคณะกรรมการ

- บริหารอาจยกเลิก เพิกถอน เปลี่ยนแปลง หรือแก้ไข บุคคลที่ได้รับมอบอำนาจ หรืออำนาจนั้นๆ ได้ ตามที่เห็นสมควร ทั้งนี้ จะไม่มีการมอบอำนาจให้แก่บุคคลที่อาจมีความขัดแย้งทางผลประโยชน์ในการดำเนินการ
14. ดำเนินการอื่นๆ ตามที่คณะกรรมการบริษัทมอบหมายเป็นคราวๆ ไป

ทั้งนี้ คณะกรรมการบริหารจะพิจารณาและอนุมัติรายการที่คณะกรรมการบริหารมีส่วนได้เสีย หรือมีความขัดแย้งทางผลประโยชน์อื่นใดกับบริษัทหรือบริษัทย่อยไม่ได้ ยกเว้นเป็นการอนุมัติรายการที่เป็นไปตามนโยบายและหลักเกณฑ์ที่คณะกรรมการบริษัทหรือที่ประชุมผู้ถือหุ้นพิจารณาและอนุมัติไว้แล้ว และเป็นไปตามที่กฎหมายกำหนด โดยคณะกรรมการบริษัทอาจยกเลิก เพิกถอน เปลี่ยนแปลง หรือแก้ไขอำนาจคณะกรรมการบริหารได้โดยมติคณะกรรมการบริษัท

#### ขอบเขตอำนาจ หน้าที่ และความรับผิดชอบของกรรมการผู้จัดการ

1. ควบคุมดูแลการดำเนินงานและ/หรือบริหารงานประจำวันของบริษัท
2. ดำเนินการหรือปฏิบัติงานให้เป็นไปตามนโยบาย แผนงาน และงบประมาณที่ได้รับอนุมัติจากคณะกรรมการและ/หรือคณะกรรมการบริหารของบริษัท
3. เป็นผู้รับมอบอำนาจของบริษัทในการบริหารกิจการของบริษัทให้เป็นไปตามวัตถุประสงค์ ขอบบังคับ นโยบาย ระเบียบ ข้อกำหนด คำสั่ง มติที่ประชุมผู้ถือหุ้น และ/หรือมติที่ประชุมคณะกรรมการ และ/หรือคณะกรรมการบริหารของบริษัททุกประการ
4. ให้มีอำนาจในการมอบอำนาจช่วง และ/หรือมอบหมายให้บุคคลอื่นปฏิบัติงานเฉพาะอย่างแทนได้ โดยการมอบอำนาจช่วง และ/หรือการมอบหมายดังกล่าวให้อยู่ภายใต้ขอบเขตแห่งการมอบอำนาจ และ/หรือให้เป็นไปตามระเบียบ ข้อกำหนด หรือคำสั่งที่คณะกรรมการของบริษัท และ/หรือบริษัทได้กำหนดไว้ ทั้งนี้ จะไม่มีการมอบอำนาจช่วงให้แก่บุคคลที่อาจมีความขัดแย้งทางผลประโยชน์ในการดำเนินการ
5. ติดตามและประเมินผลการดำเนินงานของบริษัทอย่างสม่ำเสมอ เพื่อป้องกันความเสี่ยงจากปัจจัยต่างๆ ไม่ว่าภายในและภายนอกบริษัท
6. พิจารณาการเข้าทำสัญญาเกี่ยวกับธุรกิจของบริษัท และสัญญาต่าง ๆ ซึ่งเป็นผลประโยชน์ต่อกิจการของบริษัท รวมทั้งกำหนดขั้นตอนและวิธีการจัดทำสัญญาดังกล่าว เพื่อนำเสนอต่อคณะกรรมการบริหาร และ/หรือคณะกรรมการบริษัท
7. อนุมัติการใช้จ่ายเงินในการดำเนินการซื้อวัสดุ เครื่องมือ หรืออุปกรณ์ ตามปกติธุรกิจของบริษัท ในวงเงินต่อรายการไม่เกิน 10.00 ล้านบาท (สิบล้านบาท)
8. อนุมัติการใช้จ่ายเงินในการดำเนินการจัดซื้อยานพาหนะ และ/หรือส่วนต่อพ่วง เพื่อการให้บริการ หรือสินทรัพย์ถาวรอื่นใดที่เกี่ยวกับการดำเนินธุรกิจตามปกติ ในวงเงินต่อรายการไม่เกิน 10.00 ล้านบาท (สิบล้านบาท)
9. อนุมัติการขาย การให้บริการตามปกติธุรกิจของบริษัท เช่น การอนุมัติการให้บริการ การอนุมัติให้ทำสัญญาให้บริการ หรือการรับจ้างทำของตามปกติธุรกิจ เป็นต้น ในวงเงินต่อรายการไม่เกิน 100 ล้านบาท (หนึ่งร้อยล้านบาท)
10. พิจารณาจัดสรร เงินบำเหน็จ เงินรางวัล หรือผลตอบแทนต่างๆ ซึ่งได้รับอนุมัติจากคณะกรรมการบริษัทแล้ว แก่พนักงานหรือลูกจ้างของบริษัท หรือบุคคลใดๆ ที่กระทำการให้บริษัท

11. มีอำนาจพิจารณาว่าจ้างพนักงาน และบรรจุแต่งตั้ง ตลอดจนการโอน โยกย้ายข้ามสายงาน/ฝ่าย/แผนก หรือการพ้นจากการเป็นพนักงาน กำหนดอัตราค่าจ้าง ค่าตอบแทน เงินโบนัส รวมถึงสวัสดิการเกี่ยวกับพนักงานทั้งหมดของบริษัท ยกเว้นพนักงานระดับผู้บริหาร
12. มีอำนาจ ออกคำสั่ง ระเบียบ ประกาศ บัญชี เพื่อให้การปฏิบัติงานเป็นไปตามนโยบายและผลประโยชน์ของบริษัท และเพื่อรักษาระเบียบ วินัยการทำงานภายในองค์กร
13. ปฏิบัติหน้าที่อื่น ๆ ตามที่ได้รับมอบหมายจากคณะกรรมการบริษัท/คณะกรรมการบริหารเป็นคราว ๆ ไป

ทั้งนี้ กรรมการผู้จัดการจะพิจารณาและอนุมัติรายการที่กรรมการผู้จัดการมีส่วนได้เสีย หรือมีความขัดแย้งทางผลประโยชน์อื่นใดกับบริษัทหรือบริษัทย่อยไม่ได้ ยกเว้นเป็นการอนุมัติรายการที่เป็นไปตามนโยบายและหลักเกณฑ์ที่คณะกรรมการบริษัท หรือที่ประชุมผู้ถือหุ้นพิจารณาและอนุมัติไว้แล้ว และเป็นไปตามที่กฎหมายกำหนด โดยคณะกรรมการบริษัทอาจยกเลิกเพิกถอน เปลี่ยนแปลง หรือแก้ไขอำนาจกรรมการผู้จัดการได้โดยมติคณะกรรมการบริษัท

### การสรรหากรรมการและผู้บริหาร

บริษัทไม่มีคณะกรรมการสรรหากรรมการและผู้บริหารโดยเฉพาะ ทั้งนี้ ในการคัดเลือกบุคคลที่จะได้รับการแต่งตั้งเป็นกรรมการ จะพิจารณาจากคุณสมบัติ ความรู้ความสามารถ ประสบการณ์ และเวลาที่จะเข้าร่วมประชุมกับคณะกรรมการบริษัทโดยสม่ำเสมอ ทั้งนี้ ที่ประชุมผู้ถือหุ้นจะเป็นผู้แต่งตั้งกรรมการโดยใช้เสียงข้างมากตามหลักเกณฑ์และวิธีการต่อไปนี้

1. ผู้ถือหุ้นคนหนึ่งจะมีคะแนนเสียงเท่ากับ 1 หุ้นต่อ 1 เสียงตามจำนวนหุ้นที่ตนถือ
2. ในการเลือกตั้งกรรมการบริษัท วิธีการออกเสียงลงคะแนน อาจใช้การลงคะแนนเสียงให้แก่ผู้ได้รับการเสนอชื่อเป็นรายบุคคล หรือหลายคนในคราวเดียวกันแล้วแต่ที่ประชุมผู้ถือหุ้นจะเห็นสมควร แต่ในการออกเสียงลงคะแนนหรือมีมติใดๆ ผู้ถือหุ้นแต่ละคนจะใช้สิทธิตามคะแนนเสียงที่มีอยู่ทั้งหมดตามข้อ 1 แต่จะแบ่งคะแนนเสียงให้แก่ผู้ใดมากที่สุดเพียงใดไม่ได้
3. การออกเสียงลงคะแนนเพื่อการเลือกตั้งกรรมการ จะต้องเป็นไปตามคะแนนเสียงส่วนใหญ่ หากมีคะแนนเสียงเท่ากัน ให้ผู้ที่เป็ประธานที่ประชุมมีเสียงชี้ขาดเพิ่มขึ้นอีกหนึ่งเสียง

### ผู้บริหารบริษัท

#### บริษัทมีผู้บริหารจำนวนดังนี้

- |                                 |  |
|---------------------------------|--|
| 1. นายเกียรติชัย มนต์เสรีนุสรณ์ | กรรมการผู้จัดการ                         |
| 2. นางสุจิตรา มนต์เสรีนุสรณ์    | รองกรรมการผู้จัดการฝ่ายบริหาร            |
| 3. นางสาวอรชร อนันตฤทธิ์        | รองกรรมการผู้จัดการฝ่ายบัญชีการเงิน      |
| 4. นายสุรเชษฐ์ นัยนาเลิศ        | รองกรรมการผู้จัดการฝ่ายปฏิบัติการ        |
| 5. นายสุรเชษฐ์ นัยนาเลิศ        | (รักษาการ)รองกรรมการผู้จัดการฝ่ายการตลาด |

## ค่าตอบแทนผู้บริหาร

### (1) ค่าตอบแทนที่เป็นตัวเงิน

ค่าตอบแทนรวมของกรรมการ

ตำแหน่ง	ค่าเบี้ยประชุม
<b>การประชุมคณะกรรมการ</b>	
ประธานกรรมการ	15,000 บาทต่อครั้ง (ไม่เกิน 180,000 บาทต่อปี)
กรรมการ	10,000 บาทต่อครั้ง (ไม่เกิน 120,000 บาทต่อปี)
<b>การประชุมคณะกรรมการตรวจสอบ</b>	
ประธานกรรมการตรวจสอบ	12,000 บาทต่อครั้ง (ไม่เกิน 150,000 บาทต่อปี)
<b>กรรมการตรวจสอบ</b>	10,000 บาทต่อครั้ง (ไม่เกิน 120,000 บาทต่อปี)

ในปี 2555 คณะกรรมการบริษัทได้รับค่าตอบแทนดังนี้

ชื่อ – สกุล	สถิติการเข้าร่วมประชุมกรรมการสำหรับปี 2555				ค่าตอบแทนรวม (บาท)
	1/2555	2/2555	3/2555	4/2555	
นายเชิดเกียรติ มนต์เสรีนุสรณ์	✓	✓	✓	✓	60,000
นายเกียรติชัย มนต์เสรีนุสรณ์	✓	✓	✓	✓	40,000
นางสุจิตรา มนต์เสรีนุสรณ์	✓	✓	✓	✓	40,000
นายธรา ธีรธนากร	✓	✓	✓	✓	40,000
ดร. สกฤณา อนุวารีพงษ์	✓	✓	✓	✓	40,000
ผศ.ดร. โอฬาร หุวนันทน์	✓	✓	✓	✓	40,000
นายศรีภพ สารสาส	✓	✓	✓	✓	40,000
นายแพทย์นพรัตน์ พานทองวิริยะกุล	✓	✓	✓	-	30,000

โดยในปี 2555 คณะกรรมการตรวจสอบได้รับคำตอบแทนดังนี้

ชื่อ – สกุล	สถิติการร่วมประชุมกรรมการตรวจสอบสำหรับปี 2555				คำตอบแทนรวม (บาท)
	1/2555	2/2555	3/2555	4/2555	
ผศ.ดร. โอฬ ภูวนันท์	✓	✓	✓	✓	48,000
นายศรีภพ สารสาส	✓	✓	✓	✓	40,000
นายแพทย์พันธุ์ พันทองวิริยะกุล	✓	✓	✓	-	30,000

คำตอบแทนผู้บริหารของบริษัท

ปี 2555	
จำนวนผู้บริหาร	4 ท่าน
คำตอบแทนรวมของผู้บริหาร (บาท)	12,670,848.00
รูปแบบคำตอบแทน	เงินเดือน ค่าที่ปรึกษา โบนัส เบี้ยประชุม ค่าน้ำมัน และค่าโทรศัพท์

## (2) คำตอบแทนอื่น

บริษัทมีนโยบายจัดตั้งกองทุนสำรองเลี้ยงชีพให้แก่พนักงาน โดยเริ่มตั้งแต่วันที่ 16 กุมภาพันธ์ 2547 เป็นต้นมาโดยพนักงานจะจ่ายเงินสะสมในอัตราร้อยละ 2.0 หรือ 3.0 หรือ 4.0 ของค่าจ้าง ในขณะที่บริษัทจะจ่ายเงินสมทบในอัตราร้อยละ 2.0 หรือ 3.0 หรือ 4.0 ของค่าจ้าง ในกรณีที่บริษัทจะจ่ายเงินสมทบในอัตราร้อยละ 2.0 หรือ 3.0 หรือ 4.0 ของค่าจ้าง

### การกำกับดูแลกิจการ

บริษัทตระหนักถึงความสำคัญในการปฏิบัติตามหลักบรรษัทภิบาลในการดำเนินธุรกิจ ดังนั้นคณะกรรมการบริษัทจึงได้มีนโยบายปฏิบัติตามหลักการและข้อพึงปฏิบัติที่ดีสำหรับกรรมการบริษัท ซึ่งสอดคล้องกับข้อพึงปฏิบัติที่ดีสำหรับกรรมการบริษัทจดทะเบียน (Code of Best Practices for Directors of Listed Company) ตามแนวทางของตลาดหลักทรัพย์แห่งประเทศไทย ทั้งนี้ การกำหนดคบบัญญัติต่างๆ จะยึดให้เป็นแนวทางให้ปฏิบัติได้จริง นอกจากนี้บริษัทได้นำหลักการกำกับดูแลกิจการที่ดี (Good Corporate Governance) มาใช้เป็นแนวทางในการพัฒนากรอบนโยบายที่ครอบคลุมถึงสิทธิและความเท่าเทียมกันของผู้ถือหุ้นและผู้มีส่วนได้เสีย โครงสร้าง บทบาทหน้าที่ ความรับผิดชอบและความเป็นอิสระของคณะกรรมการ การเปิดเผยข้อมูลและความโปร่งใส การควบคุมและบริหารความเสี่ยง ตลอดจน จริยธรรมทางธุรกิจ เพื่อให้การบริหารงานและการดำเนินธุรกิจของบริษัท เป็นไปอย่างมีประสิทธิภาพ และโปร่งใส โดยหลักการกำกับดูแลกิจการที่ดีได้รับการรับรองในการประชุมคณะกรรมการบริษัทครั้งที่ 1/2556 ซึ่งประชุม ณ วันที่ 20 กุมภาพันธ์ 2556 ซึ่งครอบคลุมหลักการ 5 หมวด ดังนี้ โดยมีแนวทางปฏิบัติดังต่อไปนี้



## หมวดที่ 1 สิทธิของผู้ถือหุ้น

บริษัทตระหนักและให้ความสำคัญถึงสิทธิของผู้ถือหุ้น โดยจะไม่กระทำการใดๆ ที่เป็นการละเมิดหรือลดทอนสิทธิของผู้ถือหุ้น รวมทั้งจะส่งเสริมให้ผู้ถือหุ้นได้ใช้สิทธิของตน โดยสิทธิขั้นพื้นฐานของผู้ถือหุ้น ได้แก่ การซื้อขายหรือการโอนหุ้น การมีส่วนแบ่งในกำไรของบริษัท การได้รับข่าวสารข้อมูลบริษัทอย่างเพียงพอ การเข้าร่วมประชุมเพื่อใช้สิทธิออกเสียงในที่ประชุมผู้ถือหุ้นเพื่อถอดถอนกรรมการ แต่งตั้งผู้สอบบัญชี และเรื่องที่มีผลกระทบต่อบริษัท เช่น การจัดสรรเงินปันผล การกำหนดหรือแก้ไขข้อบังคับและหนังสือบริคณห์สนธิ การลดทุนหรือเพิ่มทุน และการอนุมัติรายการพิเศษ เป็นต้น

ทั้งนี้บริษัทจะดำเนินการในเรื่องต่างๆ ที่เป็นการส่งเสริมและอำนวยความสะดวกในการใช้สิทธิของผู้ถือหุ้น ดังนี้

- บริษัทกำหนดให้คณะกรรมการจัดทำเป็นหนังสือนัดประชุมผู้ถือหุ้น โดยให้มีสารสนเทศที่เพียงพอให้ผู้ถือหุ้นรับทราบล่วงหน้าก่อนวันประชุม 7 วัน หรือให้เป็นไปตามที่สำนักงานคณะกรรมการกำกับหลักทรัพย์และตลาดหลักทรัพย์ และตลาดหลักทรัพย์แห่งประเทศไทยกำหนด
- ในการประชุมผู้ถือหุ้นแต่ละครั้ง ประธานที่ประชุมจะชี้แจงเกี่ยวกับกฎเกณฑ์ที่ใช้ในการประชุม รวมถึงขั้นตอนการออกเสียงลงมติ และจัดสรรเวลาในการประชุมอย่างเพียงพอ
- เปิดโอกาสให้ผู้ถือหุ้นมีสิทธิในการส่งคำถามหรือข้อเสนอแนะล่วงหน้าก่อนวันประชุม รวมถึงแสดงความคิดเห็นและตั้งคำถามในที่ประชุม โดยมีกรรมการและผู้บริหารที่เกี่ยวข้องเข้าร่วมประชุมผู้ถือหุ้นเพื่อตอบคำถามในที่ประชุม
- ในกรณีที่ผู้ถือหุ้นไม่สามารถเข้าร่วมประชุมด้วยตนเอง บริษัทเปิดโอกาสให้ผู้ถือหุ้นสามารถมอบฉันทะให้กรรมการอิสระหรือบุคคลใดๆ เข้าร่วมประชุมแทนได้
- บริษัทจะบันทึกประเด็นคำถามและข้อคิดเห็นที่สำคัญ ไว้ในรายงานการประชุมเพื่อให้ผู้ถือหุ้นสามารถตรวจสอบได้ในการประชุมคราวถัดไปซึ่งเป็นการรับรองรายงานการประชุมดังกล่าว

## หมวดที่ 2 การปฏิบัติต่อผู้ถือหุ้นอย่างเท่าเทียมกัน

บริษัทจะปฏิบัติต่อผู้ถือหุ้นทุกรายอย่างเท่าเทียมและเป็นธรรม ทั้งผู้ถือหุ้นที่เป็นผู้บริหาร ผู้ถือหุ้นที่ไม่เป็นผู้บริหาร ผู้ถือหุ้นต่างชาติ และผู้ถือหุ้นส่วนน้อย โดยมีหลักการดังนี้

- เปิดโอกาสให้ผู้ถือหุ้นส่วนน้อยสามารถเสนอชื่อบุคคลเพื่อเข้าดำรงตำแหน่งกรรมการ และสามารถเสนอวาระการประชุมเพิ่มล่วงหน้าในเวลาอันสมควร
- คณะกรรมการจะไม่เพิ่มวาระการประชุมโดยไม่แจ้งให้ผู้ถือหุ้นทราบล่วงหน้าโดยไม่จำเป็น โดยเฉพาะวาระสำคัญที่ผู้ถือหุ้นต้องใช้เวลาในการศึกษาข้อมูลก่อนการตัดสินใจ
- บริษัทกำหนดให้มีการป้องกันการนำข้อมูลของบริษัทไปใช้ โดยห้ามหน่วยงานที่ทราบข้อมูลไปเปิดเผยต่อหน่วยงานหรือบุคคลอื่นที่ไม่เกี่ยวข้อง ในกรณีที่พนักงานหรือผู้บริหารนำข้อมูลไปเปิดเผยหรือนำไปใช้เพื่อหาประโยชน์ให้แก่ตนเองหรือผู้เกี่ยวข้อง จะถือเป็นความผิดร้ายแรงและถูกลงโทษทางวินัย นอกจากนี้บริษัทมีนโยบายและวิธีการตรวจสอบกรรมการและผู้บริหารในการนำข้อมูลภายในของบริษัทซึ่งยังไม่เปิดเผยต่อสาธารณะชนไปใช้แสวงหาประโยชน์ส่วนตนในการซื้อขายหลักทรัพย์ดังที่ได้เปิดเผยไว้ในหัวข้อการกำกับดูแลเรื่องการใช้ข้อมูลภายใน
- ในการประชุมผู้ถือหุ้น กรรมการและผู้บริหารบริษัทจะเปิดเผยข้อมูลเกี่ยวกับส่วนได้เสียของตนในแต่ละวาระให้ที่ประชุมทราบและกรรมการและผู้บริหารที่มีส่วนได้เสียดังกล่าวจะไม่มีสิทธิออกเสียงในวาระการประชุมนั้นๆ

### หมวดที่ 3 บทบาทของผู้มีส่วนได้เสีย

บริษัทให้ความสำคัญต่อสิทธิของผู้มีส่วนได้เสียทุกกลุ่ม และมีนโยบายในการปฏิบัติต่อผู้มีส่วนได้เสียแต่ละกลุ่มที่สำคัญ ดังนี้

- ผู้ถือหุ้น : บริษัทมุ่งมั่นที่จะดำเนินธุรกิจด้วยความรู้และทักษะการบริหารจัดการ ด้วยความซื่อสัตย์สุจริต และเป็นธรรมต่อผู้ถือหุ้นรายใหญ่และรายย่อย เพื่อประโยชน์สูงสุดของผู้ถือหุ้นโดยรวม รวมทั้งเปิดเผยข้อมูลอย่างสม่ำเสมอ และครบถ้วนตามความเป็นจริง
- พนักงาน : บริษัทจะให้ผลตอบแทนที่เป็นธรรมแก่พนักงาน และดูแลรักษาสภาพแวดล้อมในการทำงาน ให้มีความปลอดภัยต่อชีวิตและทรัพย์สินของพนักงาน รวมทั้งจัดระบบการบริหารบุคลากร ในเรื่องการให้รางวัล หรือ การลงโทษพนักงานที่ชัดเจน และปฏิบัติตามกฎหมายและข้อกำหนดต่างๆ ที่เกี่ยวข้องกับพนักงานอย่างเคร่งครัด
- ลูกค้า : บริษัทมีนโยบายในการติดต่อดำเนินธุรกิจกับลูกค้าด้วยความซื่อตรง โปร่งใส ถูกต้องตามครรลองและจรรยาบรรณทางการค้า โดยให้บริการที่มีคุณภาพ ไม่บิดเบือนข้อเท็จจริงโดยคำนึงถึงประโยชน์ของลูกค้า รักษาความลับของลูกค้าอย่างเคร่งครัด และจัดระบบเพื่อให้ลูกค้าสามารถร้องเรียนเกี่ยวกับบริการ และดำเนินการอย่างดีที่สุดเพื่อให้ลูกค้าได้รับการตอบสนองอย่างรวดเร็ว
- คู่ค้าและเจ้าหนี้ : บริษัทจะหลีกเลี่ยงการกระทำใด ๆ ที่จะละเมิดสิทธิของคู่ค้า ไม่เรียกหรือไม่รับหรือไม่จ่ายผลประโยชน์ใดๆ ที่ไม่สุจริตในการค้ากับคู่ค้าและ/หรือเจ้าหนี้ และปฏิบัติตามเงื่อนไขต่าง ๆ ที่มีต่อเจ้าหนี้อย่างเคร่งครัด
- คู่แข่งทางการค้า : บริษัทจะไม่พยายามทำลายชื่อเสียงของคู่แข่งทางการค้าด้วยการกล่าวหาในทางร้าย โดยปราศจากซึ่งมูลความจริง รวมทั้งให้ประพฤติดุปฏิบัติภายใต้กรอบกติกาการแข่งขันที่ดี
- สังคมส่วนรวม : บริษัทจะไม่กระทำการใด ๆ ที่จะมีผลเสียหายต่อทรัพยากรธรรมชาติ และสภาพแวดล้อม อีกทั้งควมคุมให้มีการปฏิบัติตามกฎหมายอย่างเคร่งครัด และไม่สนับสนุนให้หลีกเลี่ยงการปฏิบัติตามกฎหมายหรือกฎระเบียบต่างๆ ที่เกี่ยวข้อง

### หมวดที่ 4 การเปิดเผยข้อมูลและความโปร่งใส

บริษัทให้ความสำคัญต่อการเปิดเผยข้อมูลที่มีความถูกต้อง ครบถ้วน โปร่งใส ตรงเวลา และได้มาตรฐานตามเกณฑ์ที่ตลาดหลักทรัพย์แห่งประเทศไทยกำหนดทั้งรายงานทางการเงินและข้อมูลทั่วไป ตลอดจนข้อมูลอื่นๆ ที่สำคัญที่มีผลกระทบต่อราคาหลักทรัพย์และมีผลต่อกระบวนการตัดสินใจของผู้ลงทุนและผู้มีส่วนได้เสียของบริษัท เพื่อให้ผู้ที่เกี่ยวข้องกับบริษัททั้งหมดได้รับทราบข้อมูลอย่างเท่าเทียมกัน โดยบริษัทได้เผยแพร่ข้อมูลผ่านทางตลาดหลักทรัพย์แห่งประเทศไทยและผ่านทางเว็บไซต์ [www.kiattana.co.th](http://www.kiattana.co.th)

คณะกรรมการตระหนักถึงความรับผิดชอบต่อรายงานทางการเงินที่มีข้อมูลถูกต้อง ครบถ้วน เป็นจริงและสมเหตุสมผล งบการรวมของบริษัทจัดทำขึ้นตามมาตรฐานการบัญชีที่รับรองทั่วไป โดยเลือกใช้นโยบายบัญชีที่เหมาะสมการบันทึกข้อมูลทางบัญชีมีความถูกต้องครบถ้วน เพียงพอที่จะดำรงรักษาไว้ทรัพย์สิน และเพื่อให้ทราบจุดอ่อนเพื่อป้องกันการทุจริตหรือการดำเนินการที่ผิดปกติดังมีสาระสำคัญ โดยถือปฏิบัติอย่างสม่ำเสมอ รวมทั้งเปิดเผยข้อมูลที่สำคัญอย่างเพียงพอในหมายเหตุประกอบงบการเงิน นอกจากนี้ คณะกรรมการได้แต่งตั้งกรรมการตรวจสอบ เพื่อตรวจสอบรายงานทางการเงิน รายการระหว่างกัน และระบบควบคุมภายใน โดยคณะกรรมการตรวจสอบจะรายงานผลต่อคณะกรรมการในการ

ประชุมคณะกรรมการทุกครั้ง ทั้งนี้รายงานของคณะกรรมการบริษัท คณะกรรมการตรวจสอบ และรายงานของผู้สอบบัญชี มีรายละเอียดปรากฏในรายงานประจำปี ในส่วนของงานด้านนักลงทุนสัมพันธ์นั้น บริษัทยังไม่มีแผนจะจัดตั้งหน่วยงานด้านนักลงทุนสัมพันธ์ในอนาคตอันใกล้นี้ แต่จะมอบหมายให้นางสาวพิชญภา วิชาโพรกุล เลขานุการบริษัท ทำหน้าที่ในการติดต่อกับผู้ถือหุ้น นักวิเคราะห์ และผู้ที่เกี่ยวข้อง

## หมวดที่ 5 ความรับผิดชอบของคณะกรรมการ

### (1) โครงสร้างคณะกรรมการ

คณะกรรมการของบริษัทประกอบด้วยกรรมการที่มีความรู้ ความสามารถ และประสบการณ์ในการดำเนินธุรกิจที่เป็นประโยชน์กับบริษัท โดยคณะกรรมการของบริษัทมาจากการแต่งตั้งจากที่ประชุมผู้ถือหุ้น ประกอบด้วยคณะกรรมการจำนวน 8 ท่าน โดยเป็นกรรมการอิสระ 3 ท่าน ทั้งนี้บริษัทกำหนดให้อย่างน้อย 1 ใน 3 ของกรรมการทั้งคณะ แต่ต้องไม่น้อยกว่า 3 คน เป็นกรรมการอิสระ เพื่อเป็นตัวแทนของผู้ถือหุ้นส่วนน้อย โดยปฏิบัติหน้าที่ตรวจสอบและถ่วงดุลการบริหารกิจการต่างๆ ของบริษัท เพื่อให้ดำเนินไปอย่างถูกต้อง เป็นธรรม และเพื่อผลประโยชน์สูงสุดของผู้ถือหุ้น

ประธานกรรมการบริษัทไม่เป็นบุคคลเดียวกันประธานกรรมการบริหาร และกรรมการผู้จัดการ เพื่อให้เกิดการถ่วงดุลและการสอบทานการบริหารงาน ทั้งนี้บริษัทได้กำหนดขอบเขต อำนาจ หน้าที่และความรับผิดชอบของกรรมการ กรรมการบริหาร และกรรมการผู้จัดการอย่างชัดเจน เพื่อมิให้กรรมการบริหารและกรรมการผู้จัดการมีอำนาจบริหารและอนุมัติวงเงินไม่จำกัด

### (2) คณะอนุกรรมการ

คณะกรรมการบริษัท ได้แต่งตั้งคณะอนุกรรมการเพื่อช่วยในการกำกับดูแลกิจการคือ

- คณะกรรมการบริหาร มีทั้งหมด 2 ท่าน ซึ่งช่วยให้การปฏิบัติงานเป็นไปโดยคล่องตัวโดยมีขอบเขตอำนาจหน้าที่ตามที่ได้รับมอบหมายจากคณะกรรมการบริษัท
- คณะกรรมการตรวจสอบ ทำหน้าที่ตรวจสอบและช่วยในการกำกับดูแลการดำเนินงานของบริษัท มีขอบเขตอำนาจหน้าที่ตามที่ได้รับมอบหมายจากคณะกรรมการบริษัท โดยสมาชิกทุกคนมีคุณสมบัติเป็นไปตามที่กำหนดไว้ในกฎหมายว่าด้วยหลักทรัพย์และตลาดหลักทรัพย์ หรือโดยกฎเกณฑ์ ประกาศ ข้อบังคับ หรือระเบียบของสำนักงานคณะกรรมการกำกับหลักทรัพย์และตลาดหลักทรัพย์ หรือของคณะกรรมการกำกับหลักทรัพย์และตลาดหลักทรัพย์หรือของตลาดหลักทรัพย์แห่งประเทศไทย

อย่างไรก็ตามในอนาคตบริษัทอาจแต่งตั้งคณะอนุกรรมการอื่นๆ ขึ้นมาปฏิบัติงานตามที่ได้รับมอบหมายเพื่อแบ่งเบาภาระการบริหารงานของคณะกรรมการบริษัท

### (3) บทบาท หน้าที่ และความรับผิดชอบของกรรมการ

คณะกรรมการบริษัททำหน้าที่กำหนดนโยบาย วิสัยทัศน์ กลยุทธ์ เป้าหมาย การกิจ แผนธุรกิจ และงบประมาณของบริษัท ตลอดจนกำกับดูแลให้ฝ่ายจัดการบริหารงานให้เป็นไปตามนโยบายที่กำหนดไว้ อย่างมีประสิทธิภาพและประสิทธิผลภายใต้กรอบของกฎหมาย วัตถุประสงค์ ข้อบังคับของบริษัท และมติที่ประชุมผู้ถือหุ้น โดยคณะกรรมการบริษัทได้จัดให้มี

#### นโยบายในการกำกับดูแลกิจการ

คณะกรรมการจัดให้มีนโยบายการกำกับดูแลกิจการเป็นลายลักษณ์อักษร โดยจะจัดให้มีการทบทวนนโยบายและการปฏิบัติตามนโยบายดังกล่าวเป็นประจำอย่างน้อยปีละ 1 ครั้ง

### จรรยาบรรณธุรกิจ

บริษัทจัดทำข้อพึงปฏิบัติเกี่ยวกับจรรยาบรรณธุรกิจเพื่อให้คณะกรรมการบริษัท กรรมการตรวจสอบ และผู้ปฏิบัติงานในฝ่ายต่างๆยึดถือเป็นแนวทางในการปฏิบัติ โดยมีประเด็นหลักในการดำเนินธุรกิจด้วยความโปร่งใส ซื่อสัตย์ สุจริต ถูกต้องตามกฎหมาย ซึ่งการให้ความสำคัญกับจริยธรรมในการดำเนินธุรกิจจะทำให้มีการปฏิบัติงานด้วยความซื่อสัตย์ สุจริต การควบคุมภายในทำได้อย่างมีประสิทธิภาพขึ้นส่งผลให้เกิดความเชื่อมั่นกับตลาดทุนและสร้างความน่าเชื่อถือให้กับนักลงทุน

### นโยบายเกี่ยวกับความขัดแย้งทางผลประโยชน์

บริษัทได้กำหนดนโยบายเกี่ยวกับความขัดแย้งทางผลประโยชน์บนหลักการที่ว่า พนักงานทุกคนต้องไม่ดำเนินการใด ๆ ในลักษณะที่อาจก่อให้เกิดความขัดแย้งทางผลประโยชน์ต่อบริษัท และไม่ดำเนินธุรกิจส่วนตัวในลักษณะของคู่แข่งของบริษัท โดยกำหนดนโยบายที่ครอบคลุม 2 เรื่อง คือ

- รายการที่เกี่ยวข้องกัน : บริษัทจะพิจารณาความเหมาะสมก่อนที่จะทำรายการที่เกี่ยวข้องกันอย่างรอบคอบทุกรายการ รวมทั้งกำหนดราคาและเงื่อนไขของรายการที่เกี่ยวข้องกัน เสมือนทำรายการกับบุคคลภายนอก (Arm's Length Basis) และมีคณะกรรมการตรวจสอบเป็นผู้พิจารณาความจำเป็นและความสมเหตุสมผลของรายการ และเมื่อบริษัทหรือบริษัทย่อยได้ทำรายการที่เกี่ยวข้องกันแล้ว หากเป็นรายการตามที่กำหนดใน “ประกาศคณะกรรมการตลาดหลักทรัพย์แห่งประเทศไทย เรื่อง การเปิดเผยข้อมูล และการปฏิบัติการของบริษัทจดทะเบียนในรายการที่เกี่ยวข้องกัน พ.ศ. 2546” บริษัทจะดำเนินการตามหลักเกณฑ์ เงื่อนไข และวิธีการ ของประกาศดังกล่าว รวมทั้งเปิดเผยรายการดังกล่าวไว้ในรายงานประจำปี และแบบแสดงรายการข้อมูลประจำปี (แบบ 56-1) เพื่อให้เกิดความโปร่งใสในการทำรายการที่เกี่ยวข้องกัน และขจัดปัญหาความขัดแย้งทางผลประโยชน์ และสถานการณ์อื่นๆที่ทำให้เกิดความขัดแย้งทางผลประโยชน์
- สถานการณ์อื่นๆที่ทำให้เกิดความขัดแย้งทางผลประโยชน์ : แบ่งออกเป็น
  1. การลงทุนทั่วไป บริษัทจะไม่ให้บุคลากรของบริษัทเป็นผู้ถือหุ้น หรือได้รับผลประโยชน์จากบริษัทคู่แข่ง หรือผู้ค้า/ผู้ขายที่บริษัทติดต่อธุรกิจด้วย เข้ามามีส่วนร่วมในการตัดสินใจในเรื่องที่เกี่ยวข้องกับความสัมพันธ์ทางธุรกิจกับกิจการดังกล่าว เว้นแต่ได้รับการอนุมัติจากคณะกรรมการบริษัท
  2. การให้หรือรับของขวัญ กระทำได้ตามประเพณีนิยม หากกระทำด้วยความโปร่งใส เปิดเผย และไม่มีผลต่อการตัดสินใจทางธุรกิจ
  3. การรับงานทางวิชาการ งานบริการสาธารณะ เป็นวิทยากร หรือการรับตำแหน่งใด ๆ บุคลากรทุกระดับของบริษัท สามารถขออนุมัติจากผู้อำนวยการฝ่ายตามสายงาน เพื่อรับงานในสถาบันวิชาการ งานบริการสาธารณะ เป็นวิทยากร หรือการรับตำแหน่งใด ๆ เช่น กรรมการบริษัท ที่ปรึกษา ซึ่งจะช่วยเหลือวิทยุทัศน์ และประสบการณ์ให้แก่บุคลากรผู้นั้น แต่จะต้องไม่นำเอาบริษัท หรือตำแหน่งของตนในบริษัท ไปพัวพันกับกิจกรรมที่ทำภายนอก เว้นแต่ได้รับอนุมัติให้ทำเช่นนั้นได้ด้วย

### การควบคุมภายใน

บริษัทจัดให้มีระบบควบคุมภายในเพื่อให้เกิดความเชื่อมั่นแก่นักลงทุนว่าบริษัทจะมีการดำเนินงานที่มีประสิทธิภาพ และเพิ่มความน่าเชื่อถือให้กับงบการเงิน และฝ่ายบริหารของบริษัท เกียรตินาชนสง จำกัด (มหาชน) มีความรับผิดชอบในการจัดให้มีนโยบายและวิธีการปฏิบัติเกี่ยวกับระบบการควบคุมภายใน เพื่อช่วยให้บรรลุวัตถุประสงค์ของผู้บริหารที่จะให้เกิดความมั่นใจเท่าที่จะสามารถทำได้ว่าการดำเนินธุรกิจเป็นไปอย่างมีระเบียบและมีประสิทธิภาพ ซึ่งรวมถึงการปฏิบัติตามนโยบายของผู้บริหาร ความถูกต้องและครบถ้วนของการบันทึกบัญชี และการจัดทำข้อมูลทางการเงินที่เชื่อถือได้อย่างทันเวลา

#### (4) การประชุมคณะกรรมการ

คณะกรรมการบริษัทมีกำหนดประชุมอย่างน้อย 3 เดือนต่อครั้ง และอาจมีการประชุมพิเศษเพิ่มเติมตามความจำเป็น โดยมีการจัดทำรายงานผลงานเสนอให้คณะกรรมการทราบทุกเดือน เพื่อให้คณะกรรมการสามารถกำกับ ควบคุมและดูแลการปฏิบัติงานของฝ่ายจัดการได้อย่างต่อเนื่องและทันการ โดยจะส่งหนังสือเชิญประชุมให้แก่กรรมการเพื่อพิจารณาก่อนการประชุมล่วงหน้าอย่างน้อย 7 วัน ก่อนวันประชุม เว้นแต่ในกรณีจำเป็นรีบด่วนเพื่อรักษาสิทธิหรือประโยชน์ของบริษัท โดยกรรมการสามารถร้องขอสารสนเทศที่จำเป็นเพิ่มเติมได้จากเลขานุการบริษัท

ประธานกรรมการและกรรมการผู้จัดการจะร่วมกันพิจารณากำหนดวาระการประชุม โดยเปิดโอกาสให้กรรมการแต่ละคนสามารถเสนอเรื่องเข้าสู่วาระการประชุมได้ โดยในบางวาระอาจมีผู้บริหารระดับสูงเข้าร่วมประชุมด้วยเพื่อให้สารสนเทศในรายละเอียดเพิ่มเติม

#### (5) ค่าตอบแทน

บริษัทมีนโยบายกำหนดค่าตอบแทนของกรรมการและกรรมการตรวจสอบ ให้อยู่ในระดับที่สามารถจูงใจให้สามารถรักษากรรมกรที่มีคุณภาพตามที่ต้องการได้ ค่าตอบแทนจะอยู่ในระดับที่เทียบเคียงได้กับกลุ่มอุตสาหกรรมเดียวกัน และเชื่อมโยงกับผลการดำเนินงานของบริษัท โดยขออนุมัติค่าตอบแทนของกรรมการในที่ประชุมผู้ถือหุ้น

ค่าตอบแทนของกรรมการผู้จัดการและผู้บริหารระดับสูง มีความเหมาะสมกับอำนาจหน้าที่ตามหลักเกณฑ์และนโยบายที่คณะกรรมการบริษัทกำหนดและเพื่อประโยชน์สูงสุดของบริษัท ระดับค่าตอบแทนเป็นเงินเดือน โบนัส และผลตอบแทนจูงใจในระยะยาวสอดคล้องกับผลงานของบริษัทและการปฏิบัติงานของผู้บริหารแต่ละราย

#### (6) การพัฒนากรรมการและผู้บริหารของบริษัท

คณะกรรมการบริษัทส่งเสริมและอำนวยความสะดวกให้มีการฝึกอบรมและให้ความรู้แก่ผู้เกี่ยวข้องในระบบการกำกับดูแลกิจการของบริษัท เช่น กรรมการบริษัท กรรมการตรวจสอบ ผู้บริหาร เป็นต้น เพื่อให้มีการปรับปรุงการปฏิบัติงานอย่างต่อเนื่อง ซึ่งการฝึกอบรมและให้ความรู้จะกระทำเป็นการภายในบริษัทหรือใช้บริการของสถาบันภายนอก ทุกครั้งที่มีการเปลี่ยนแปลงกรรมการใหม่ เลขานุการบริษัทจะจัดให้มีเอกสารข้อมูลที่เป็นประโยชน์ต่อการปฏิบัติหน้าที่ของกรรมการใหม่ รวมถึงจัดให้มีการแนะนำลักษณะธุรกิจและแนวทางการดำเนินธุรกิจให้แก่กรรมการใหม่

#### การกำกับดูแลเรื่องการใช้ข้อมูลภายใน

บริษัทมีนโยบายและวิธีการตรวจสอบกรรมการและผู้บริหารในการนำข้อมูลภายในของบริษัทซึ่งยังไม่เปิดเผยต่อสาธารณะชนไปใช้แสวงหาประโยชน์ส่วนตนในการซื้อขายหลักทรัพย์ดังนี้

1. ให้ความรู้แก่กรรมการรวมทั้งผู้บริหารฝ่ายต่างๆ เกี่ยวกับหน้าที่ที่ต้องรายงานการถือครองหลักทรัพย์ของตน คู่สมรส และบุตรที่ยังไม่บรรลุนิติภาวะต่อสำนักงานคณะกรรมการกำกับหลักทรัพย์และตลาดหลักทรัพย์ และตลาดหลักทรัพย์แห่งประเทศไทย ตามมาตรา 59 และบทกำหนดโทษ ตามมาตรา 275 แห่งพระราชบัญญัติหลักทรัพย์และตลาดหลักทรัพย์ พ.ศ.2535
2. บริษัทกำหนดให้ผู้บริหารรายงานการเปลี่ยนแปลงการถือครองหลักทรัพย์ต่อสำนักงานคณะกรรมการกำกับหลักทรัพย์และตลาดหลักทรัพย์ ตามมาตรา 59 แห่งพระราชบัญญัติหลักทรัพย์ และตลาดหลักทรัพย์ พ.ศ.2535 เพื่อให้บริษัทสามารถตรวจสอบการซื้อขายหุ้นของผู้บริหารทุกราย
3. บริษัทจะดำเนินการส่งหนังสือเวียนแจ้งให้ผู้บริหารทราบว่า ผู้บริหารที่ได้รับทราบข้อมูลภายในที่เป็นสาระสำคัญ ซึ่งมีผลต่อการเปลี่ยนแปลงราคาหลักทรัพย์ จะต้องระงับการซื้อขายหลักทรัพย์ของบริษัทในช่วง 1 เดือน ก่อนที่งบการเงินหรือข้อมูลภายในนั้นจะเปิดเผยต่อสาธารณะชน และห้ามไม่ให้เปิดเผยข้อมูลที่เป็น

สาระสำคัญนั้นต่อบุคคลอื่น ทั้งนี้หากพบว่ามีการใช้ข้อมูลภายในมีความประพฤติที่ส่อไปในทางที่จะทำให้บริษัทหรือผู้ถือหุ้นได้รับความเสื่อมเสียและเสียหาย โดยผู้กระทำการเป็นบุคลากรระดับคณะกรรมการบริหาร คณะกรรมการบริษัทจะเป็นผู้พิจารณาบทลงโทษตามความเหมาะสม และหากผู้กระทำความผิดเป็นผู้บริหารระดับรองลงไป คณะกรรมการบริหารจะเป็นผู้พิจารณาบทลงโทษสำหรับผู้กระทำผิดนั้นๆ

### บุคลากร

#### จำนวนพนักงานและผลตอบแทน

บริษัทมีจำนวนพนักงานของบริษัทแบ่งตามสายงานหลักดังนี้

ลำดับ	สายงานหลัก	จำนวนพนักงาน (คน)
		ณ 31 ธันวาคม 2555
1	ฝ่ายบัญชีการเงิน	8
2	ฝ่ายบริหาร	4
3	ฝ่ายปฏิบัติการ	435
4	ฝ่ายการตลาด	2
5	ฝ่ายอื่นๆ	226
รวม		675

ทั้งนี้ ในปี 2555 บริษัทได้ให้ค่าตอบแทนที่เป็นตัวเงินแก่พนักงาน (ไม่รวมผู้บริหาร) ในรูปแบบของเงินเดือน โบนัส และอื่นๆ เช่น ค่าล่วงเวลา เบี้ยเลี้ยง สวัสดิการ เงินสทบกองทุนสำรองเลี้ยงชีพ เป็นต้น ซึ่งคิดเป็นจำนวนเงินทั้งหมด ดังนี้

ปี 2555	
จำนวนพนักงานประจำ (คน)	675
ค่าตอบแทนรวม (บาท)	157,008,127.24

#### นโยบายในการพัฒนาพนักงาน

ผู้บริหารบริษัทได้ตระหนักถึงความสำคัญของทรัพยากรบุคคล ซึ่งเป็นหัวใจสำคัญของการดำเนินธุรกิจขนส่ง ดังนั้นบริษัทจึงได้ให้ความสำคัญในการพัฒนาบุคลากรเพื่อเพิ่มพูนความรู้ ทักษะ และประสิทธิภาพในการทำงาน โดยจัดให้มีการฝึกอบรมพนักงานทั้งพนักงานเก่าและพนักงานใหม่อย่างสม่ำเสมอ โดยเฉพาะเรื่องการขับขี่ยานยนต์ และการฝึกทักษะในการแก้ปัญหาเฉพาะหน้ายามเกิดเหตุการณ์ฉุกเฉิน เพื่อให้สามารถปฏิบัติงานได้อย่างมีประสิทธิภาพสูงสุด ทั้งนี้ ปัจจุบันบริษัทได้มีการฝึกอบรมระหว่างสาขา โดยให้แต่ละสาขาที่มีความชำนาญในแต่ละด้านเป็นผู้ฝึกอบรมและแลกเปลี่ยนความรู้กัน

## การควบคุมภายใน

### การประเมินความเพียงพอของระบบการควบคุมภายในโดยคณะกรรมการบริษัท

ในการประชุมคณะกรรมการครั้งที่ 1/2556 เมื่อวันที่ 20 กุมภาพันธ์ 2556 โดยมีคณะกรรมการตรวจสอบเข้าร่วมประชุมด้วย คณะกรรมการได้ประเมินระบบควบคุมภายในโดยการซักถามข้อมูลจากฝ่ายบริหารเกี่ยวกับความเพียงพอของระบบการควบคุมภายในของบริษัท ทั้ง 5 ส่วน คือ องค์กรและสภาพแวดล้อม การบริหารความเสี่ยง การควบคุมการปฏิบัติงานของฝ่ายบริหาร ระบบสารสนเทศและการสื่อสารข้อมูล และระบบการติดตาม ภายหลังจากการประเมินแล้วคณะกรรมการมีความเห็นว่า บริษัทมีระบบควบคุมภายในในเรื่องการทำธุรกรรมกับผู้ถือหุ้นรายใหญ่ กรรมการ ผู้บริหาร หรือผู้ที่เกี่ยวข้องกับบุคคลดังกล่าวอย่างเพียงพอแล้ว และมีระบบควบคุมภายในในด้านต่างๆ ทั้ง 5 ส่วน ที่มีความเหมาะสมและเพียงพอในการที่จะป้องกันทรัพย์สินอันเกิดจากการที่ผู้บริหารนำไปใช้โดยมิชอบหรือโดยไม่มีความจำเป็น รวมถึงมีระบบการตรวจสอบภายในที่มีความอิสระในการติดตามและประเมินผลการควบคุมภายใน นอกจากนี้บริษัท ยังมีระบบการจัดเก็บเอกสารสำคัญที่ทำให้กรรมการผู้สอบบัญชี และผู้มีอำนาจตามกฎหมายสามารถตรวจสอบได้ภายในระยะเวลาอันควร

### นโยบายการดำเนินการตรวจสอบภายใน

บริษัทจัดให้มีระบบควบคุมภายในเพื่อให้เกิดความเชื่อมั่นแก่นักลงทุนว่าบริษัทจะมีการดำเนินงานที่มีประสิทธิภาพ และเพิ่มความน่าเชื่อถือให้กับงบการเงิน และฝ่ายบริหารของบริษัท เกียรติธนาชนสง จำกัด (มหาชน) มีความรับผิดชอบในการจัดให้มีนโยบายและวิธีปฏิบัติเกี่ยวกับระบบควบคุมภายใน เพื่อช่วยให้บรรลุวัตถุประสงค์ของผู้บริหารที่จะให้เกิดความมั่นใจเท่าที่จะสามารถทำได้ว่าการดำเนินธุรกิจเป็นไปอย่างมีระเบียบและมีประสิทธิภาพ ซึ่งรวมถึงการปฏิบัติตามนโยบายของผู้บริหาร ความถูกต้องและครบถ้วนของการบันทึกบัญชี และการจัดทำข้อมูลทางการเงินที่เชื่อถือได้อย่างทันเวลา

### ข้อสังเกตของผู้สอบบัญชีสำหรับระบบการควบคุมภายในของบริษัท

สำนักงานสอบบัญชี ดี ไอ เอ ซึ่งเป็นผู้สอบบัญชีของบริษัทได้ทำการตรวจสอบระบบการควบคุมภายในสำหรับปี 2555 ซึ่งผู้สอบบัญชีแจ้งต่อที่ประชุมคณะกรรมการตรวจสอบของบริษัทครั้งที่ 1/2556 เมื่อวันที่ 20 กุมภาพันธ์ 2556 ว่าไม่พบประเด็นเกี่ยวกับระบบควบคุมภายในที่เป็นสาระสำคัญ จึงไม่มีรายงานข้อสังเกตสำหรับระบบควบคุมภายในของบริษัทในสำหรับปี 2555

### ข้อสังเกตของผู้ตรวจสอบภายในสำหรับระบบการควบคุมภายในของบริษัท

ในปี 2555 นางสาวนุชจรี กำลังวิง ได้รับมอบหมายให้ตรวจสอบภายใน สำหรับการเข้าตรวจสอบระบบ ผู้ตรวจสอบภายในได้ให้ข้อสังเกตเพื่อให้บริษัทได้มีการปรับปรุงแก้ไข โดยประเด็นต่างๆ ได้รับการแก้ไขส่วนที่มีนัยสำคัญหมดแล้ว

## รายการระหว่างกันสำหรับปี 2555

### รายการระหว่างกันโดยทั่วไป

บุคคล/นิติบุคคลที่อาจมีความขัดแย้ง	ความสัมพันธ์	ลักษณะรายการ	มูลค่ารายการ (บาท)		ยอดคงเหลือ (บาท)		คำชี้แจงของผู้บริหารในเรื่องความจำเป็นและความสมเหตุสมผล	ความเห็นของคณะกรรมการตรวจสอบ
			ปี 2554	ปี 2555	ณ 31 ธ.ค. 2554	ณ 31 ธ.ค. 2555		
1. ห้างหุ้นส่วนจำกัด มาตุรงค์	กรรมการและผู้ถือหุ้นร่วมกัน	ค่าเช่าสำนักงาน	1,692,000	1,692,000	-	-	บริษัทได้เช่าอาคารเลขที่ 100 หมู่ 3 ต.บางตะไนย์ อ.ปากเกร็ด จ.นนทบุรี เพื่อใช้เป็นที่ตั้งของสำนักงาน ในอัตราค่าเช่าเดือนละ 141,000 บาท ซึ่งเป็นราคาค่าเช่าที่ประเมินโดยผู้ประเมินอิสระ บริษัท เค.ที.แอฟไพร์ซัล จำกัด ระยะเวลาเช่า 3 ปี นับตั้งแต่ 1 มกราคม 2552 ถึง 31 ธันวาคม 2554 และบริษัทได้ต่อสัญญาเช่าอีก 3 ปี เริ่มตั้งแต่ 1 มกราคม 2555 ถึง 31 ธันวาคม 2557	คณะกรรมการตรวจสอบมีความเห็นว่า มีความสมเหตุสมผล เนื่องจากเป็นราคายุติธรรมที่ประเมินโดยผู้ประเมินอิสระที่ได้รับความเห็นชอบจาก สมาคมผู้ประเมินค่าทรัพย์สินแห่งประเทศไทย
2. นายเกียรติชัย มนต์ไสรานุสรณ์	กรรมการและผู้ถือหุ้นบริษัท	ค่าเช่าที่ดินสำหรับที่จอดรถ	165,600	165,600	-	-	บริษัทได้เช่าที่ดิน เพื่อใช้เป็นที่จอดรถเดือนละ 13,800 บาท ซึ่งเป็นราคาค่าเช่าที่ประเมินโดยผู้ประเมินอิสระ บริษัท เค.ที.แอฟไพร์ซัล จำกัด ระยะเวลาเช่า 3 ปี นับตั้งแต่ 1 มกราคม 2552 ถึง 31 ธันวาคม 2554 และบริษัทได้ต่อสัญญาเช่าอีก 3 ปี เริ่มตั้งแต่ 1 มกราคม 2555 ถึง 31 ธันวาคม 2557	คณะกรรมการตรวจสอบมีความเห็นว่ารายการค่าเช่าที่ดินดังกล่าวมีความสมเหตุสมผลเนื่องจากเป็นราคายุติธรรมและประเมินโดยผู้ประเมินอิสระ
3. บริษัท สยามฟอสเฟต อินดัสทรี จำกัด	กรรมการและผู้ถือหุ้นร่วมกัน	ค่าเช่าที่ดินเพื่อเป็นสำนักงานชั่วคราวที่จังหวัดสระบุรี	840,000	840,000	-	-	บริษัทได้เช่าที่ดินเพื่อใช้เป็นที่สำนักงานชั่วคราวลานจอดรถ และห้องพักกะ ในอัตราค่าเช่าที่ดินเดือนละ 30,000 บาท และค่าบริการรวมสาธารณูปโภคในอัตราเดือนละ 40,000 บาท ซึ่งเป็นราคาที่ตกลงกันโดยที่เกียรตินา ไม่เสียเปรียบ ระยะเวลาเช่า 30 เดือน นับตั้งแต่ 1 ธันวาคม 2553 ถึง 31 พฤษภาคม 2556	คณะกรรมการตรวจสอบมีความเห็นว่ารายการค่าบริการดังกล่าวมีความสมเหตุสมผล
4. Lao Me Sai Co.,Ltd.	กรรมการและผู้ถือหุ้นร่วมกัน	รายได้บริการขนส่ง	-	2,602,620	-	-	บริษัทได้ให้บริการขนส่งสารเคมีในอัตราตันละ 3,000 บาท ซึ่งเป็นราคาการค้าปกติที่บริษัทให้กับคู่ค้าอื่นทั่วไป	คณะกรรมการตรวจสอบมีความเห็นว่าค่าบริการดังกล่าวมีความสมเหตุสมผลและเป็นราคาที่ให้กับคู่ค้าอื่นทั่วไป



### มาตรการหรือขั้นตอนการอนุมัติการทำรายการระหว่างกัน

ในการเข้าทำรายการกับบุคคลที่อาจมีความขัดแย้งทางผลประโยชน์ที่มีใช้กรณีทางการค้าปกติ จะต้องมีคำแนะนำเรื่องให้กับคณะกรรมการตรวจสอบ เพื่อทำการพิจารณาและอนุมัติการทำรายการระหว่างกันดังกล่าวให้เกิดประโยชน์สูงสุดต่อกิจการ และเพื่อเป็นการคุ้มครองผู้ลงทุนรวมถึงผู้ที่เกี่ยวข้องกับบริษัท โดยรายการระหว่างกันดังกล่าวจะต้องปฏิบัติให้เป็นไปตามกฎหมายว่าด้วยหลักทรัพย์และตลาดหลักทรัพย์ และข้อบังคับ ประกาศ คำสั่ง หรือข้อกำหนดของตลาดหลักทรัพย์แห่งประเทศไทย ซึ่งผู้ที่มีความขัดแย้งทางผลประโยชน์หรือมีส่วนได้เสียในการทำรายการระหว่างกัน จะไม่มีสิทธิ์เข้ามามีส่วนร่วมในการอนุมัติรายการดังกล่าวได้

สำหรับรายการระหว่างกันที่เป็นกรณีทางการค้าปกติ เช่น การซื้อสินค้า การจำหน่ายสินค้า เป็นต้น บริษัทมีนโยบายที่จะกำหนดเงื่อนไขต่างๆ ให้เป็นไปตามลักษณะเงื่อนไขทางการค้าโดยทั่วไปที่วิญญูชนพึงกระทำกับคู่สัญญาทั่วไปในสถานการณ์เดียวกันและเป็นราคาตลาด โดยบริษัทจะดำเนินการเสนอให้คณะกรรมการพิจารณาอนุมัติในหลักการเพื่อให้ฝ่ายบริหารสามารถดำเนินการได้ และจะนำเสนอให้คณะกรรมการตรวจสอบของบริษัทพิจารณาและให้ความเห็นเกี่ยวกับความสมเหตุสมผลของรายการดังกล่าวทุกไตรมาส

### นโยบายหรือแนวโน้มการทำรายการระหว่างกันในอนาคต

ในการทำรายการระหว่างกันที่อาจเกิดขึ้นในอนาคต เงื่อนไขต่างๆ ให้เป็นไปตามลักษณะการค้าโดยทั่วไป โดยอ้างอิงกับราคาและเงื่อนไขตลาดที่เหมาะสม ทั้งนี้บริษัทจะให้คณะกรรมการตรวจสอบ และ/หรือ กรรมการอิสระเป็นผู้ให้ความเห็นถึงความจำเป็นและความเหมาะสมของรายการ หากมีรายการใดที่เกิดขึ้นกับบุคคลที่อาจมีความขัดแย้งทางผลประโยชน์ในอนาคต บริษัทจะปฏิบัติให้เป็นไปตามกฎ ประกาศ และ/หรือข้อบังคับของสำนักงานคณะกรรมการหลักทรัพย์และตลาดหลักทรัพย์ และ/หรือตลาดหลักทรัพย์แห่งประเทศไทย โดยบริษัทอาจให้ผู้เชี่ยวชาญอิสระเป็นผู้ให้ความเห็นเกี่ยวกับราคาอัตราค่าตอบแทนของรายการระหว่างกันดังกล่าว เพื่อนำไปใช้ประกอบการตัดสินใจของคณะกรรมการหรือผู้ถือหุ้นตามแต่กรณี ทั้งนี้ บริษัทจะเปิดเผยรายการระหว่างกันไว้ในหมายเหตุประกอบงบการเงินที่ได้รับการตรวจสอบจากผู้สอบบัญชีของบริษัท แบบแสดงรายการข้อมูลประจำปี (แบบ 56-1) และรายงานประจำปี (แบบ 56-2)

**บริษัท เกียรตินาชนสง จำกัด (มหาชน)**  
**งบแสดงฐานะการเงิน**  
**ณ 31 ธันวาคม 2553 ถึง 31 ธันวาคม 2555**

ฐานะทางการเงิน	งบการเงินเฉพาะกิจการ					
	ณ 31 ธันวาคม 2553		ณ 31 ธันวาคม 2554		ณ 31 ธันวาคม 2555	
	จำนวนเงิน	ร้อยละ	จำนวนเงิน	ร้อยละ	จำนวนเงิน	ร้อยละ
<b>สินทรัพย์</b>						
<b>สินทรัพย์หมุนเวียน</b>						
เงินสดและรายการเทียบเท่าเงินสด	44,502,642	4.53%	87,292,586	7.73%	45,495,585	4.52%
เงินลงทุนชั่วคราว	85,178,052	8.66%	12,046,387	1.07%	2,336,387	0.23%
ลูกหนี้การค้าและลูกหนี้อื่นๆ	151,991,358	15.46%	187,114,918	16.58%	147,989,941	14.69%
สินทรัพย์หมุนเวียนอื่น:	4,522	0.00%	6,073	0.00%	5,392	0.00%
วัสดุคงเหลือ	11,872,838	1.21%	40,834,447	3.61%	23,660,231	2.35%
<b>รวมสินทรัพย์หมุนเวียน</b>	<b>293,549,411</b>	<b>29.86%</b>	<b>327,294,411</b>	<b>28.99%</b>	<b>219,487,536</b>	<b>21.78%</b>
<b>สินทรัพย์ไม่หมุนเวียน</b>						
ที่ดิน อาคาร และอุปกรณ์-สุทธิ	677,984,904	68.95%	791,312,791	70.10%	769,067,904	76.33%
สินทรัพย์ไม่มีตัวตน	7,115,038	0.72%	6,862,911	0.61%	14,061,317	1.40%
เงินฝากธนาคารที่มีภาระผูกพัน	2,061,527	0.21%	2,088,445	0.19%	2,126,276	0.21%
เงินมัดจำและเงินประกัน	2,271,250	0.23%	1,034,159	0.09%	1,057,550	0.10%
อื่นๆ	259,554	0.03%	259,204	0.02%	1,759,251	0.17%
<b>รวมสินทรัพย์ไม่หมุนเวียน</b>	<b>689,692,274</b>	<b>70.14%</b>	<b>801,557,510</b>	<b>71.01%</b>	<b>788,072,298</b>	<b>78.22%</b>
<b>รวมสินทรัพย์</b>	<b>983,241,685</b>	<b>100.00%</b>	<b>1,128,851,920</b>	<b>100.00%</b>	<b>1,007,559,834</b>	<b>100.00%</b>
<b>หนี้สินและส่วนของผู้ถือหุ้น</b>						
<b>หนี้สินหมุนเวียน</b>						
เงินเบิกบัญชีและเงินกู้ยืมระยะสั้นจากสถาบันการเงิน	-	-	79,451,008	7.04%	70,004,581	6.95%
เจ้าหนี้การค้าและเจ้าหนี้อื่น	88,501,241	9.00%	52,619,811	4.66%	41,014,863	4.07%
หนี้สินระยะยาวส่วนที่ครบกำหนดชำระเงินภายในหนึ่งปี	113,903,641	11.58%	153,824,009	13.63%	95,370,497	9.47%
หนี้สินหมุนเวียนอื่น						
ภาษีเงินได้ค้างจ่าย	14,704,093	1.50%	10,612,579	0.94%	-	-
อื่นๆ	1,788,810	0.18%	1,582,729	0.14%	2,253,405	0.22%
<b>รวมหนี้สินหมุนเวียน</b>	<b>218,897,785</b>	<b>22.26%</b>	<b>298,090,136</b>	<b>26.41%</b>	<b>208,643,345</b>	<b>20.71%</b>
<b>หนี้สินไม่หมุนเวียน</b>						
หนี้สินตามสัญญาเช่าการเงินและเช่าซื้อ	136,985,013	13.93%	81,986,560	7.26%	40,709,259	4.04%
เงินกู้ยืมระยะยาว	86,234,326	8.77%	127,750,640	11.32%	100,855,760	10.01%
ประมาณการหนี้สินผลประโยชน์พนักงาน	-	-	2,659,393	0.24%	6,832,932	0.68%
<b>รวมหนี้สินไม่หมุนเวียน</b>	<b>223,219,339</b>	<b>22.70%</b>	<b>212,396,593</b>	<b>18.82%</b>	<b>148,397,951</b>	<b>14.73%</b>
<b>รวมหนี้สิน</b>	<b>442,117,124</b>	<b>44.97%</b>	<b>510,486,729</b>	<b>45.22%</b>	<b>357,041,296</b>	<b>35.44%</b>
<b>ส่วนของผู้ถือหุ้น</b>						
ทุนเรือนหุ้น	200,000,000	20.34%	200,000,000	17.72%	220,000,000	21.83%
ทุนที่ออกจำหน่ายและเรียกชำระแล้ว	200,000,000	20.34%	200,000,000	17.72%	219,999,587	21.83%
ส่วนเกินมูลค่าหุ้น	132,424,276	13.47%	132,424,276	11.73%	132,424,276	13.14%
กำไรที่ยังไม่เกิดขึ้นจากการปรับมูลค่าเงินลงทุน	141,539	0.01%	26,697	0.00%	62,230	0.01%
กำไรสะสม จัดสรรเป็นสำรองตามกฎหมาย	20,000,000	2.03%	20,000,000	1.77%	22,000,000	2.18%
กำไรสะสม ยังไม่ได้จัดสรร	188,558,746	19.18%	265,914,219	23.56%	276,032,444	27.40%
<b>รวมส่วนของผู้ถือหุ้น</b>	<b>541,124,561</b>	<b>55.03%</b>	<b>618,365,192</b>	<b>54.79%</b>	<b>650,518,537</b>	<b>64.56%</b>
<b>รวมหนี้สินและส่วนของผู้ถือหุ้น</b>	<b>983,241,685</b>	<b>100.00%</b>	<b>1,128,851,920</b>	<b>100.00%</b>	<b>1,007,559,834</b>	<b>100.00%</b>

**บริษัท เกียรตินาชนสง จำกัด (มหาชน)**  
**งบกำไรขาดทุน**  
**สำหรับปี สิ้นสุดวันที่ 31 ธันวาคม 2553 ถึง 31 ธันวาคม 2555**

หน่วย: บาท

ผลการดำเนินงาน	งบการเงินเฉพาะกิจการ					
	2553		2554		2555	
	จำนวนเงิน	ร้อยละ	จำนวนเงิน	ร้อยละ	จำนวนเงิน	ร้อยละ
<b>รายได้หลัก</b>						
รายได้จากการให้บริการ	860,508,003	98.08%	983,223,536	97.55%	917,577,554	93.83%
รายได้จากการขายสินค้า	10,124,458	1.15%	18,591,081	1.84%	56,324,233	5.76%
<b>รวมรายได้หลัก</b>	<b>870,632,461</b>	<b>99.23%</b>	<b>1,001,814,617</b>	<b>99.40%</b>	<b>973,901,786</b>	<b>99.59%</b>
<b>ต้นทุนและค่าใช้จ่าย</b>						
ต้นทุนการให้บริการ	501,381,974	57.15%	614,349,445	60.95%	626,039,311	64.02%
ต้นทุนขาย	7,558,076	0.86%	14,911,277	1.48%	43,337,277	4.43%
<b>รวมต้นทุนขาย</b>	<b>508,940,050</b>	<b>58.01%</b>	<b>629,260,723</b>	<b>62.43%</b>	<b>669,376,587</b>	<b>68.45%</b>
<b>กำไรขั้นต้น</b>	<b>361,692,411</b>	<b>41.23%</b>	<b>372,553,895</b>	<b>36.96%</b>	<b>304,525,199</b>	<b>31.14%</b>
รายได้อื่น	6,718,764	0.77%	6,063,765	0.60%	3,991,217	0.41%
ค่าใช้จ่ายในการขายและบริหาร	122,071,030	13.91%	122,665,327	12.17%	137,453,802	14.06%
ค่าใช้จ่ายทางการเงิน - ดอกเบี้ยจ่าย	11,690,666	1.33%	21,709,387	2.15%	20,665,089	2.11%
<b>กำไร (ขาดทุน) ก่อนภาษีเงินได้นิติบุคคล</b>	<b>234,649,479</b>	<b>26.75%</b>	<b>234,242,946</b>	<b>23.24%</b>	<b>150,397,524</b>	<b>15.38%</b>
ภาษีเงินได้นิติบุคคล	40,265,739	4.59%	33,013,578	3.28%	13,280,802	1.36%
<b>กำไร (ขาดทุน) สุทธิ</b>	<b>194,367,093</b>	<b>22.15%</b>	<b>201,229,368</b>	<b>19.97%</b>	<b>137,116,722</b>	<b>14.02%</b>

กำไร (ขาดทุน) ต่อหุ้นขั้นต้นเฉลี่ยถ่วงน้ำหนัก (บาท)

0.97

0.91

0.62

**บริษัท เกียรตินาชนสง จำกัด (มหาชน)**  
**งบกระแสเงินสด**  
**สำหรับปี สิ้นสุดวันที่ 31 ธันวาคม 2553 ถึง 31 ธันวาคม 2555**

หน่วย: บาท

รายการ	งบเฉพาะกิจการ		
	ปี 2553	ปี 2554	ปี 2555
<b>กระแสเงินสดจากกิจกรรมดำเนินงาน</b>			
กำไร(ขาดทุน)สุทธิก่อนภาษีเงินได้นิติบุคคล	234,649,479	234,242,946	150,397,524
รายการปรับกระทบยอดกำไรสุทธิเป็นเงินสดรับ(จ่าย)จากกิจกรรมดำเนินงาน: รายได้เงินปันผล	-	-	-
กำไรจากการจำหน่ายเงินลงทุน	(657,562)	(983,177)	(254,466)
ขาดทุน(กำไร)จากการจำหน่ายทรัพย์สิน	(2,185,680)	(811,129)	208,851
ค่าชดเชยอุบัติเหตุแก่ผู้ว่าจ้าง	4,500,000	5,095,544	800,000
หนี้สงสัยจะสูญ (โอนกลับ)	-	35,648	(22,648)
ค่าเสื่อมราคา	60,140,124	85,284,939	97,440,578
ค่าตัดจำหน่ายสินทรัพย์ไม่มีตัวตน	305,903	308,872	775,421
ขาดทุนจากการเลิกใช้สินทรัพย์และทรัพย์สินสูญหาย	182,913	29,578	85,441
ขาดทุนจากการขายเงินลงทุนในกิจการร่วมค้า	-	-	-
ค่าใช้จ่ายผลประโยชน์พนักงาน	-	510,754	4,374,392
ค่าใช้จ่ายดอกเบี้ยจ่าย	11,690,666	21,709,387	20,665,089
กำไร(ขาดทุน)จากการดำเนินงานก่อนการเปลี่ยนแปลงในสินทรัพย์และหนี้สินดำเนินงาน	308,625,844	345,423,362	274,470,183
สินทรัพย์ดำเนินงาน (เพิ่มขึ้น) ลดลง			
ถูกหนี้การค้า และถูกหนี้อื่น	(80,220,210)	(35,159,207)	39,147,624
วัสดุคงเหลือ	(4,023,086)	(28,961,609)	17,174,216
สินทรัพย์หมุนเวียนอื่น	453,383	1,653	681
สินทรัพย์ไม่มีหมุนเวียนอื่น	(1,888,325)	1,237,441	235,813
สินทรัพย์จากการดำเนินงาน(เพิ่มขึ้น)ลดลง	(81,901,589)	(62,881,722)	56,558,334
หนี้สินดำเนินงานเพิ่มขึ้น (ลดลง)			
เจ้าหนี้การค้าและเจ้าหนี้อื่น	41,957,024	(40,976,974)	(12,404,948)
เงินทดรองจ่ายจากการที่เกี่ยวข้องกัน	-	-	-
หนี้สินหมุนเวียนอื่น	(4,361,627)	(206,081)	670,676
ประมาณการหนี้สินผลประโยชน์พนักงาน	-	(1,725,256)	(200,853)
หนี้สินจากการดำเนินงานเพิ่มขึ้น (ลดลง)	37,595,397	(42,908,311)	(11,935,126)
เงินสดรับ(จ่าย)จากการดำเนินงาน	264,319,652	239,633,329	319,093,391
จ่ายดอกเบี้ย	(11,690,666)	(21,709,387)	(20,665,089)
จ่ายภาษีเงินได้นิติบุคคล	(53,396,976)	(37,105,093)	(25,652,632)
<b>เงินสดสุทธิได้มาจากการดำเนินงาน</b>	<b>199,232,011</b>	<b>180,818,849</b>	<b>272,775,670</b>
<b>กระแสเงินสดจากกิจกรรมการลงทุน</b>			
เงินให้กู้ยืมกิจการที่เกี่ยวข้อง(เพิ่มขึ้น)ลดลง	-	-	-
เงินสดจ่ายซื้อเงินลงทุนชั่วคราว	(332,000,000)	(345,000,000)	(70,000,000)
เงินสดรับจากการขายเงินลงทุนชั่วคราว	372,000,000	419,000,000	80,000,000
เงินสดรับจากเงินปันผล	-	-	-
เงินสดจ่ายซื้อเงินลงทุนในบริษัทย่อย	-	-	-
เงินสดรับจากการรวมกิจการภายใต้การควบคุมเดียวกัน	-	-	-
เงินสดรับจากการขายเงินลงทุนในกิจการร่วมค้า	-	-	-
เงินฝากประจำมีภาระผูกพัน(เพิ่มขึ้น)ลดลง	(11,450)	(26,917)	(37,831)
เงินสดรับจากการขายทรัพย์สิน	2,665,335	1,130,152	79,267
เงินสดจ่ายเพื่อซื้อสินทรัพย์	(197,953,314)	(119,062,392)	(51,791,902)
เงินสดจ่ายเพื่อซื้อสินทรัพย์ไม่มีตัวตน	(344,367)	(56,746)	(327,792)
<b>เงินสดสุทธิได้มาจากการลงทุน</b>	<b>(155,643,796)</b>	<b>(44,015,902)</b>	<b>(42,078,258)</b>
<b>กระแสเงินสดจากกิจกรรมจัดหาเงิน</b>			
เงินเบิกเกินบัญชีและเงินกู้ยืมระยะสั้นจากสถาบันการเงินเพิ่มขึ้น (ลดลง)	-	79,451,008	(9,446,427)
หนี้สินตามสัญญาเช่าการเงินและสัญญาเช่าซื้อเพิ่มขึ้น(ลดลง)-สุทธิ	(68,381,804)	(106,877,931)	(131,154,195)
เงินกู้ยืมระยะยาวที่ครบกำหนดชำระภายใน 1 ปี เพิ่มขึ้น (ลดลง)-สุทธิ	-	-	-
เงินสดรับค่าหุ้นสามัญเพิ่มทุน	-	-	-
จ่ายเงินปันผล	(100,000,000)	(120,000,000)	(104,998,910)
เงินกู้ยืมระยะยาวเพิ่มขึ้น (ลดลง)	101,231,600	53,413,920	(26,894,880)
<b>เงินสดสุทธิได้มาจากการจัดหาเงิน</b>	<b>(67,150,204)</b>	<b>(94,013,003)</b>	<b>(272,494,412)</b>
<b>เงินสดและรายการเทียบเท่าเงินสดเพิ่มขึ้น (ลดลง) - สุทธิ</b>	<b>(23,561,990)</b>	<b>42,789,944</b>	<b>(41,797,001)</b>
<b>เงินสดและรายการเทียบเท่าเงินสด ณ วันต้นงวด</b>	<b>68,064,632</b>	<b>44,502,642</b>	<b>87,292,586</b>
<b>เงินสดและรายการเทียบเท่าเงินสด ณ วันสิ้นงวด</b>	<b>44,502,642</b>	<b>87,292,586</b>	<b>45,495,585</b>

**บริษัท เกียรตินาชนสง จำกัด (มหาชน)**  
**อัตราส่วนทางการเงิน**  
**สำหรับปี สิ้นสุดวันที่ 31 ธันวาคม 2553 ถึง 31 ธันวาคม 2555**

อัตราส่วนทางการเงิน		2553	2554	2555
<b>อัตราส่วนสภาพคล่อง</b>				
อัตราส่วนสภาพคล่อง	(เท่า)	1.34	1.10	1.05
อัตราส่วนสภาพคล่องหมุนเร็ว	(เท่า)	1.29	0.96	0.94
อัตราส่วนสภาพคล่องกระแสเงินสด	(เท่า)	1.25	0.7	1.08
อัตราส่วนหมุนเวียนลูกหนี้การค้า	(เท่า)	7.77	5.91	5.81
ระยะเวลาเก็บหนี้เฉลี่ย	(วัน)	47	61	62
อัตราส่วนหมุนเวียนสินค้าคงเหลือ	(เท่า)	51.61	23.88	20.76
ระยะเวลาขายสินค้าเฉลี่ย	(วัน)	7	16	18
อัตราส่วนหมุนเวียนเจ้าหนี้	(เท่า)	7.8	8.92	14.3
ระยะเวลาชำระหนี้	(วัน)	47	41	26
วงจรเงินสด	(วัน)	7	36	54
<b>อัตราส่วนแสดงความสามารถในการหา</b>				
อัตรากำไรขั้นต้น	(%)	41.54%	37.19%	31.27%
อัตรากำไรจากการดำเนินงาน	(%)	28.08%	25.40%	17.49%
อัตราส่วนเงินสดต่อการทำกำไร	(%)	80.88%	70.65%	159.46%
อัตราส่วนกำไรสุทธิ	(%)	22.16%	19.97%	14.02%
อัตราผลตอบแทนผู้ถือหุ้น	(%)	39.35%	34.71%	21.61%
<b>อัตราส่วนแสดงประสิทธิภาพในการ</b>				
อัตราผลตอบแทนจากสินทรัพย์	(%)	24.58%	19.05%	12.84%
อัตราผลตอบแทนจากสินทรัพย์ถาวร	(%)	50.20%	38.47%	29.61%
อัตราการใช้หนี้สินของสินทรัพย์	(เท่า)	1.11	0.95	0.92
<b>อัตราส่วนวิเคราะห์นโยบายการเงิน</b>				
อัตราส่วนหนี้สินต่อส่วนของผู้ถือหุ้น	(เท่า)	0.82	0.83	0.55
อัตราส่วนความสามารถชำระดอกเบี้ย	(เท่า)	22.61	11.04	15.44
อัตราส่วนความสามารถชำระภาระผูกพัน	(เท่า)	0.29	0.26	0.76
อัตราการจ่ายเงินปันผล	(%)	61.73%***	59.66%****	80.22%*****
อัตรากำไรต่อหุ้นปรับลดเต็มที่	(บาท)	0.97*	0.91**	0.62**

**หมายเหตุ:**

\* จำนวนที่ฐานทุนจดทะเบียน 200 ล้านบาทหุ้นละ 1 บาท

\*\* จำนวนที่ฐานทุนจดทะเบียน 219,999,587 หุ้น มูลค่าหุ้นละ 1 บาท

\*\*\* บริษัทจ่ายเงินปันผลจากผลดำเนินงานปี 2553 จำนวน 120.00 ล้านบาท ให้แก่ผู้ถือหุ้น 200 ล้านหุ้น (จ่ายวันที่ 8 กันยายน 2553) ในอัตราหุ้นละ 0.25 บาท รวมเป็น 50.00 ล้านบาท และจ่ายวันที่ 29 เมษายน 2554 ในอัตราหุ้นละ 0.35 บาท รวมเป็นเงิน 70.00 ล้านบาท

\*\*\*\* บริษัทจ่ายเงินปันผลจากผลดำเนินงานปี 2554 จำนวน ไม่เกิน 120.00 ล้านบาท ให้แก่ผู้ถือหุ้น 200 ล้านหุ้น (จ่ายเมื่อวันที่ 8 กันยายน 2554) ในอัตราหุ้นละ 0.25 บาท รวมเป็นเงิน 50.00 ล้านบาท และจ่ายวันที่ 4 พฤษภาคม 2555 โดยจ่ายเป็นหุ้นปันผลในอัตรา 10 หุ้นเดิมต่อ 1 หุ้นปันผล เศษของหุ้นจ่ายเป็นเงินสดในอัตราหุ้นละ 0.10 บาท  
จ่ายเป็นเงินสดในอัตราหุ้นละ 0.25 บาท รวมเป็นการจ่ายปันผลในอัตราหุ้นละ 0.35 บาท รวมเป็นเงินไม่เกิน 70.00 ล้านบาท

\*\*\*\*\* บริษัทจ่ายเงินปันผลจากผลดำเนินงานปี 2555 จำนวน ไม่เกิน 110 ล้านบาท ให้แก่ผู้ถือหุ้น 219,999,587 หุ้น (จ่ายวันที่ 7 กันยายน 2555) ในอัตราหุ้นละ 0.25 บาท รวมเป็นเงินไม่เกิน 55 ล้านบาท และจ่ายวันที่ 10 พฤษภาคม 2556 ในอัตรา 0.25 บาท รวมเป็นเงิน ไม่เกิน 110 ล้านบาท

## คำอธิบายและการวิเคราะห์ฐานะการเงินและผลการดำเนินงาน

### วิเคราะห์ผลการดำเนินงานสำหรับปี 2555

#### รายได้

รายได้รวมของบริษัทในปี 2555 มีมูลค่าเท่ากับ 977.89 ล้านบาท ลดลงร้อยละ 2.98 จากปี 2554 โดยโครงสร้างรายได้ของบริษัท สามารถสรุปได้ดังนี้

(1) **รายได้จากการให้บริการ** ปี 2555 มีมูลค่าเท่ากับ 917.58 ล้านบาท ลดลงร้อยละ 6.68 จากปี 2554 เนื่องจากการลดลงของรายได้จากการให้บริการขนส่งสินค้า โดยรายได้จากการให้บริการประกอบด้วย

- **รายได้จากการให้บริการขนส่งสินค้า** ซึ่งถือเป็นรายได้หลักของบริษัท โดยในปี 2555 บริษัทมีรายได้ดังกล่าวเท่ากับ 818.24 ล้านบาท คิดเป็นสัดส่วนร้อยละ 83.67 ของรายได้รวม ลดลงร้อยละ 7.65 จากปี 2554 เนื่องจากบริษัทได้ให้บริการขนส่งลดลงเกิดจากลูกค้าลดจำนวนการผลิตลง จึงเป็นเหตุให้รายได้จากบริการขนส่งลดลงทั้งนี้ รายได้จากการบริการขนส่งได้รวมรายได้จากการให้บริการพิธีการศุลกากรจำนวน 0.03 ล้านบาทและรายได้จากการให้บริการเช่ารถและแท็กซี่จำนวน 17.33 ล้านบาท คิดเป็นร้อยละ 1.78 ของรายได้รวม

- **รายได้จากการให้บริการจัดเก็บและกระจายสินค้า** โดยปี 2555 บริษัทมีรายได้ดังกล่าวเท่ากับ 49.95 ล้านบาท คิดเป็นสัดส่วนร้อยละ 5.10 ของรายได้รวม เพิ่มขึ้นร้อยละ 3.61 จากปี 2554 เนื่องจากลูกค้าขายสินค้าได้มากขึ้นจึงเป็นผลให้รายได้จากการจัดเก็บและกระจายสินค้าเพิ่มขึ้นเป็นส่วนใหญ่

- **รายได้จากการให้บริการบริหารงานขนส่ง** โดยปี 2555 บริษัทมีรายได้ดังกล่าวเท่ากับ 49.39 ล้านบาท คิดเป็นสัดส่วนร้อยละ 5.05 ของรายได้รวม เพิ่มขึ้นร้อยละ 0.75 จากปี 2554 เนื่องจากจำนวนเที่ยวในการขนส่งเพิ่มขึ้น

(2) **รายได้จากการขายสินค้า** บริษัทมีรายได้จากการขายสินค้าปี 2555 เท่ากับ 56.32 ล้านบาท ซึ่งเป็นรายได้จากการขายสารเคมี เช่น โซดาไฟแห้งและกรดเกลือ เป็นต้น คิดเป็นสัดส่วนร้อยละ 5.76 ของรายได้รวม เพิ่มขึ้นร้อยละ 202.96 เนื่องจากบริษัทขายสินค้าในประเทศเพิ่มขึ้นและได้ขยายฐานลูกค้าต่างประเทศเพิ่มขึ้นด้วย

(3) **รายได้อื่น** บริษัทมีรายได้อื่นสำหรับปี 2555 จำนวน 3.99 ล้านบาท ลดลงจากปี 2554 จำนวน 2.07 ล้านบาท โดยรายได้อื่นๆประกอบด้วย รายได้ดอกเบี้ยรับ รายได้จากเงินลงทุนระยะสั้น

#### ต้นทุนรวมและอัตรากำไรขั้นต้น

ต้นทุนรวมของบริษัทในปี 2555 และปี 2554 คิดเป็น 669.38 ล้านบาท และ 629.26 ล้านบาท เพิ่มขึ้น 40.12 ล้านบาท ทำให้อัตรากำไรขั้นต้นของปี 2555 และปี 2554 คิดเป็น 304.53 ล้านบาท และ 372.55 ล้านบาท หรือลดลงจากงวดบัญชีเดียวกันของปีก่อน 18.26 %เนื่องจากบริษัทมีการซื้อวัตถุดิบขนส่งเพิ่มขึ้น ทำให้ต้นทุนคงที่ที่เกี่ยวกับรถเพิ่มขึ้นในขณะที่รายได้จากการบริการขนส่งลดลง

#### กำไรสุทธิ

กำไรสุทธิหลังภาษีเงินได้ของปี 2555 และ ปี 2554 จำนวน 137.12 ล้านบาทและ 201.23 ล้านบาท ลดลงจากงวดบัญชีเดียวกันของปีก่อน 31.86 % โดยมีสาเหตุหลักมาจากค่าใช้จ่ายคงที่ที่เกี่ยวกับรถที่เพิ่มขึ้น และค่าใช้จ่ายในการบริหารที่เพิ่มขึ้น ส่วนใหญ่เกิดจากผลประโยชน์พนักงาน

## วิเคราะห์ฐานะทางการเงินสำหรับปี 2555

### สินทรัพย์

สินทรัพย์รวมของบริษัท ณ สิ้นปี 2555 มีมูลค่าเท่ากับ 1007.56 ล้านบาท ลดลงจำนวน 121.29 ล้านบาท หรือลดลงร้อยละ 10.74 จากปี 2554 โดยสินทรัพย์ประกอบด้วย

- โดยสินทรัพย์หมุนเวียน ณ สิ้นปี 2555 มีมูลค่าเท่ากับ 219.49 ล้านบาท ลดลงจำนวน 107.80 ล้านบาท หรือลดลงร้อยละ 32.94 จากปี 2554 เนื่องจากลูกหนี้การค้าอื่นลดลง จำนวน 39.12 ล้านบาท จากปี 2554
- สินทรัพย์ไม่หมุนเวียน ณ สิ้นปี 2555 มีมูลค่าเท่ากับ 788.07 ล้านบาท ลดลงจำนวน 13.49 ล้านบาท หรือลดลงร้อยละ 1.68 จากปี 2554 สาเหตุหลักมาจากการตัดค่าเสื่อมของสินทรัพย์ถาวร

### หนี้สิน

ณ สิ้นปี 2555 บริษัทมีหนี้สินรวมเป็นจำนวน 357.04 ล้านบาท ลดลงจำนวน 153.45 ล้านบาท หรือลดลงร้อยละ 30.06 จากปี 2554 โดยหนี้สินประกอบด้วย

- หนี้สินหมุนเวียน ณ สิ้นปี 2555 มีมูลค่าเท่ากับ 208.64 ล้านบาท ลดลงจากปี 2554 จำนวน 89.45 ล้านบาท เนื่องจากการตัดจ่ายชำระหนี้เข้าซื้อและเงินกู้ระยะยาวและมีเจ้าหนี้เข้าซื้อครบตามสัญญาบางส่วน
- หนี้สินไม่หมุนเวียน ณ สิ้นปี 2555 มีมูลค่าเท่ากับ 148.40 ล้านบาท ลดลงจากปี 2554 จำนวน 64 ล้านบาท เนื่องจากการลดลงของเจ้าหนี้ตามสัญญาเช่าการเงินและเข้าซื้อ และเงินกู้ยืมระยะยาว

### ส่วนของผู้ถือหุ้น

ส่วนของผู้ถือหุ้น ณ สิ้นปี 2555 มีมูลค่าเท่ากับ 650.52 เพิ่มขึ้นจากปี 2554 จำนวน 32.15 ล้านบาท คิดเป็นอัตราเพิ่มขึ้นร้อยละ 5.20 สาเหตุมาจากการเพิ่มขึ้นของกำไรสะสม และบริษัทได้เพิ่มทุนจดทะเบียนจากเดิม 200 ล้านบาท เป็น 220 ล้านบาท โดยมีทุนชำระแล้วจำนวน 219,999,587 บาท แบ่งเป็นหุ้นสามัญจำนวน 219,999,587 หุ้น มูลค่าหุ้นละ 1 บาท

### สภาพคล่อง

#### (1) สภาพคล่องกระแสเงินสด

กระแสเงินสดจากกิจกรรมดำเนินงานของบริษัทสำหรับปี 2555 มีจำนวน 272.78 ล้านบาท กระแสเงินสดจากกิจกรรมการลงทุนในปี 2555 มีจำนวน (42.08) ล้านบาท เป็นผลจากการลงทุนในเงินทุนชั่วคราวจำนวน 70 ล้านบาท (โดยมีเงินสดรับจากการขายเงินลงทุนชั่วคราวจำนวน 80 ล้านบาท) ทั้งนี้ บริษัทมีเงินสดจ่ายเพื่อสินทรัพย์จำนวน 52.12 ล้านบาท กระแสเงินสดจากกิจกรรมการจัดหาเงินในปี 2555 มีจำนวน (272.49) ล้านบาท เป็นผลมาจากจ่ายปันผลจำนวน 105.00 ล้านบาท และหนี้สินตามสัญญาเช่าการเงินและสัญญาเข้าซื้อลดลง จำนวน 131.15 ล้านบาท

#### (2) อัตราส่วนสภาพคล่อง

ในปี 2555 บริษัทมีอัตราส่วนสภาพคล่องเท่ากับ 1.05 เท่า ลดลงจากปี 2554 เนื่องจากหนี้สินหมุนเวียนลดลงจากลูกหนี้การค้าและลูกหนี้อื่นเพราะบริษัทมีการเปลี่ยนชนิดเชื้อเพลิงจากน้ำมันดีเซลเป็น NGV

### คำตอบแทนของผู้สอบบัญชี

งบการเงินของบริษัทได้รับการตรวจสอบและสอบทานโดย นางสาววิมล กฤตยาเกียรติ์ ผู้สอบบัญชีรับอนุญาตเลขที่ 2982 สำนักงานสอบบัญชี ดี ไอ เอ มีค่าใช้จ่ายสำหรับปี 2555 เป็นจำนวนรวมประมาณ 1.11 ล้านบาท (เป็นค่าบริการตรวจสอบทั้งจำนวน)

### **การเปลี่ยนแปลงทางการเงินที่สำคัญภายหลังวันที่ 31 ธันวาคม 2555**

ในการประชุมคณะกรรมการครั้งที่ 1/2556 วันที่ 20 กุมภาพันธ์ 2556 ได้อนุมัติการจ่ายเงินปันผลจากการดำเนินงานของบริษัทในปี 2555 เพิ่มเติมโดยจ่ายเป็นเงินสดในอัตราหุ้นละ 0.25 บาท เป็นจำนวนเงินรวมไม่เกิน 55 ล้านบาท ให้แก่ผู้ถือหุ้นจำนวน 219,999,587 หุ้น โดยบริษัทกำหนดรายชื่อผู้ถือหุ้นที่มีสิทธิในการรับเงินปันผลในวันที่ 25 มีนาคม 2556 (Record Date) และปิดสมุดทะเบียนพักการโอนหุ้นในวันที่ 26 มีนาคม 2556 และกำหนดวันจ่ายเงินปันผลในวันที่ 10 พฤษภาคม 2556

ทั้งนี้ การจ่ายปันผลดังกล่าวมีผลทำให้กำไรสะสม ณ วันที่ 31 ธันวาคม 2555 ลดลงจาก 276.03 ล้านบาท เหลือ 221.03 ล้านบาท ส่วนของผู้ถือหุ้นลดลงจาก 650.52 ล้านบาท เหลือ 595.52 ล้านบาท

### **ปัจจัยที่อาจมีผลต่อการดำเนินงานหรือฐานะการเงินของบริษัทในอนาคต**

#### ผลกระทบของความผันผวนของราคาน้ำมันต่อต้นทุนและความสามารถในการทำกำไร

ต้นทุนหลักของธุรกิจให้บริการขนส่ง คือ ต้นทุนน้ำมัน ซึ่งราคาน้ำมันมักจะผันผวนตามภาวะอุปสงค์และอุปทานในตลาดโลก ในภาวะที่ราคาน้ำมันปรับตัวสูงขึ้นจะทำให้ต้นทุนบริการของบริษัทสูงขึ้นด้วย ดังนั้น ราคาน้ำมันจึงมีผลกระทบอย่างมากต่อกำไรของบริษัท

บริษัทได้ตระหนักถึงต้นทุนที่เพิ่มขึ้นเนื่องจากความผันผวนของราคาน้ำมัน จึงลดความเสี่ยงจากผลกระทบของความผันผวนดังกล่าวด้วยนโยบายการกำหนดราคาซึ่งพิจารณาปัจจัยราคาน้ำมันร่วมด้วย โดยสัญญาการให้บริการขนส่งกับลูกค้าส่วนใหญ่จะกำหนดอัตราค่าบริการที่สามารถปรับได้ส่วนหนึ่งตามราคาน้ำมันที่เปลี่ยนแปลงเมื่อเทียบกับราคาน้ำมันที่มีการปรับครั้งล่าสุด โดยค่าบริการจะปรับได้ตามสัดส่วนที่ได้มีการกำหนดไว้ในสัญญา



## รายงานความรับผิดชอบของคณะกรรมการต่อรายงานทางการเงิน

คณะกรรมการบริษัทเป็นผู้รับผิดชอบต่อการเงินของบริษัท รวมถึงข้อมูลสารสนเทศทางการเงินที่ปรากฏในรายงานประจำปีงบการเงินดังกล่าวจัดทำขึ้นตามมาตรฐานการบัญชีที่รับรองทั่วไป โดยเลือกใช้นโยบายบัญชีที่เหมาะสมและถือปฏิบัติอย่างสม่ำเสมอตลอดจนใช้ดุลยพินิจอย่างระมัดระวังและประมาณการที่ดีที่สุดในการจัดทำ รวมทั้งให้มีการเปิดเผยข้อมูลอย่างเพียงพอในหมายเหตุประกอบงบการเงิน เพื่อให้มั่นใจว่าการจัดทำงบการเงินมีความถูกต้องครบถ้วน เพื่อเป็นประโยชน์ต่อผู้ถือหุ้นและนักลงทุนทั่วไปอย่างโปร่งใส

ในการนี้คณะกรรมการบริษัทได้แต่งตั้งคณะกรรมการตรวจสอบเพื่อทำหน้าที่สอบทานนโยบายการบัญชีและความถูกต้องของรายงานทางการเงิน รวมทั้งสอบทานระบบควบคุมภายใน โดยรายละเอียดในเรื่องดังกล่าวดังปรากฏในรายงานของคณะกรรมการตรวจสอบซึ่งแสดงไว้ในรายงานประจำปี นอกจากนี้งบการเงินของบริษัทยังได้รับการตรวจสอบโดยผู้สอบบัญชีรับอนุญาตของสำนักงานสอบบัญชี ดี ไอ เอ ดังรายละเอียดในงบการเงินซึ่งแสดงไว้ในรายงานประจำปี

คณะกรรมการมีความเห็นว่าระบบการควบคุมภายในของบริษัทอยู่ในระดับที่เพียงพอ และสามารถสร้างความเชื่อมั่นได้ว่างบการเงินของบริษัท สำหรับปี สิ้นสุด ณ วันที่ 31 ธันวาคม 2555 มีความเชื่อถือได้ ถือปฏิบัติตามมาตรฐานการบัญชีที่รับรองทั่วไป และปฏิบัติตามกฎหมาย รวมถึงกฎระเบียบที่เกี่ยวข้อง

ในนามของคณะกรรมการบริษัท

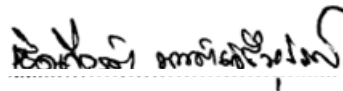

(นายเชิดเกียรติ มนต์เสรีนุสรณ์)

ประธานกรรมการบริษัท



(นายเกียรติชัย มนต์เสรีนุสรณ์)

กรรมการผู้จัดการ

## รายงานของคณะกรรมการตรวจสอบ

คณะกรรมการตรวจสอบของบริษัท ประกอบด้วยกรรมการอิสระจำนวน 3 ท่าน ซึ่งมีคุณสมบัติครบถ้วนตามเกณฑ์ที่กำหนด โดยตลาดหลักทรัพย์แห่งประเทศไทย ปัจจุบันมีสมาชิกประกอบด้วย

- |                                    |                      |
|------------------------------------|----------------------|
| 1. ผศ.ดร. โอม หุวนันทน์            | ประธานกรรมการตรวจสอบ |
| 2. นายศรีภพ สารสาส                 | กรรมการตรวจสอบ       |
| 3. นายแพทย์นพรัตน์ พานทองวิริยะกุล | กรรมการตรวจสอบ       |

นายศรีภพ สารสาสเป็นผู้มีความรู้และประสบการณ์ด้านบัญชี โดยกรรมการตรวจสอบทั้ง 3 ท่านไม่มีส่วนได้เสียในการเป็นผู้ถือหุ้น ผู้บริหาร พนักงาน หรือลูกจ้างของบริษัททั้งสิ้น

ในระหว่างปี 2555 คณะกรรมการตรวจสอบของบริษัทได้มีการประชุมคณะกรรมการตรวจสอบทั้งสิ้นจำนวน 4 ครั้ง และมีความเห็นในเรื่องดังต่อไปนี้

### ความถูกต้องเชื่อถือได้ของรายงานทางการเงิน

คณะกรรมการตรวจสอบทำหน้าที่สอบทานและให้ความเห็นต่อการเงินรายไตรมาส รวมทั้งงบการเงินประจำปี 2554 ก่อนเสนอต่อคณะกรรมการบริษัทเพื่อพิจารณาอนุมัติ ในการนี้ได้เชิญผู้สอบบัญชีเข้าร่วมประชุมเพื่อชี้แจงข้อซักถามประเด็นที่เป็นสาระสำคัญเกี่ยวกับการจัดทำงบการเงินตามข้อกำหนดของกฎหมายและมาตรฐานการบัญชี โดยคณะกรรมการตรวจสอบมีความเห็นว่ารายงานทางการเงินของบริษัทมีความถูกต้อง ครบถ้วนและเชื่อถือได้

### ความเพียงพอของระบบการควบคุมภายใน

คณะกรรมการตรวจสอบได้มีการประเมินความเพียงพอของระบบการควบคุมภายในของบริษัท รับทราบรายงานผลการตรวจสอบภายในตามแผนการตรวจสอบของผู้ตรวจสอบภายใน รวมทั้งพิจารณารายงานข้อเสนอแนะของผู้สอบบัญชีที่เกี่ยวข้องกับระบบการควบคุมภายใน และมีความเห็นว่าระบบการควบคุมภายในของบริษัทมีความเพียงพอและเหมาะสม

### การกำกับดูแลกิจการ

คณะกรรมการตรวจสอบได้สอบทานการกำกับดูแลกิจการของบริษัท และมีความเห็นว่าบริษัทได้ปฏิบัติตามแนวทางการกำกับดูแลกิจการที่ดีของตลาดหลักทรัพย์แห่งประเทศไทยอย่างเพียงพอและเหมาะสม โดยคณะกรรมการตรวจสอบมีความตั้งใจที่จะปฏิบัติหน้าที่โดยยึดหลักการกำกับดูแลกิจการที่ดี และตระหนักถึงความรับผิดชอบในการดูแลบริษัทให้ดำเนินตามนโยบายของคณะกรรมการบริษัทอย่างมีประสิทธิภาพ โปร่งใส ปฏิบัติงานเป็นไปตามข้อกำหนดและกฎหมาย และเพื่อการรักษาประโยชน์ของผู้ถือหุ้นให้มีความเท่าเทียมกัน

### การปฏิบัติตามกฎหมายและข้อกำหนดที่เกี่ยวข้อง

คณะกรรมการตรวจสอบได้มีการพิจารณาการปฏิบัติงานของบริษัท ซึ่งบริษัทได้มีการสอบถามและปรึกษาฝ่ายกฎหมายและตลาดหลักทรัพย์ เพื่อให้การปฏิบัติงานเป็นไปตามกฎหมายและข้อกำหนดที่เกี่ยวข้อง โดยคณะกรรมการตรวจสอบมีความเห็นว่าบริษัทได้ปฏิบัติตามกฎหมายว่าด้วยหลักทรัพย์และตลาดหลักทรัพย์ ข้อกำหนดของตลาดหลักทรัพย์แห่งประเทศไทย หรือกฎหมายที่เกี่ยวข้องกับธุรกิจของบริษัทอย่างถูกต้องเหมาะสมแล้ว

**ความเหมาะสมของผู้สอบบัญชี**

คณะกรรมการตรวจสอบได้พิจารณาถึงความเป็นอิสระ ความเหมาะสม และความสมเหตุสมผลของผู้สอบบัญชี และคำตอบแทนของผู้สอบบัญชี และเห็นว่ามีความเหมาะสมตามสมควร และได้ดำเนินการเสนอต่อคณะกรรมการและที่ประชุมสามัญผู้ถือหุ้นประจำปี 2556 เพื่อพิจารณาอนุมัติต่อไป

**รายการที่อาจมีความขัดแย้งทางผลประโยชน์**

คณะกรรมการตรวจสอบได้พิจารณารายการที่เกี่ยวข้องกันที่อาจก่อให้เกิดความขัดแย้งทางผลประโยชน์ทุกๆไตรมาส และมีความเห็นว่ารายการที่เกิดขึ้นในปี 2555 ได้เป็นไปตามเงื่อนไขทางการค้าทั่วไป มีความสมเหตุสมผลและเป็นไปเพื่อประโยชน์สูงสุดของบริษัท

ในนามของคณะกรรมการตรวจสอบ

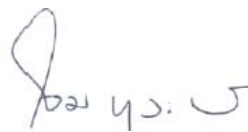

(ผศ.ดร. โอ้ม หุะนันทน)

ประธานกรรมการตรวจสอบ

## รายงานของผู้สอบบัญชีรับอนุญาต

เสนอ ผู้ถือหุ้น บริษัท เกียรติธนาขนส่ง จำกัด (มหาชน)

ข้าพเจ้าได้ตรวจสอบงบการเงินของบริษัท เกียรติธนาขนส่ง จำกัด (มหาชน) ซึ่งประกอบด้วย งบแสดงฐานะการเงิน ณ วันที่ 31 ธันวาคม 2555 งบกำไรขาดทุนเบ็ดเสร็จ งบแสดงการเปลี่ยนแปลงส่วนของผู้ถือหุ้นและ งบกระแสเงินสด สำหรับปี สิ้นสุดวันเดียวกัน รวมถึงหมายเหตุสรุปนโยบายการบัญชีที่สำคัญและหมายเหตุเรื่องอื่นๆ

### ความรับผิดชอบของผู้บริหารต่องบการเงิน

ผู้บริหารเป็นผู้รับผิดชอบในการจัดทำและการนำเสนองบการเงินเหล่านี้โดยถูกต้องตามที่ควรตามมาตรฐานการรายงานทางการเงิน และรับผิดชอบเกี่ยวกับการควบคุมภายในที่ผู้บริหารพิจารณาว่าจำเป็นเพื่อให้สามารถจัดทำงบการเงินที่ปราศจากการแสดงข้อมูลที่ขัดต่อข้อเท็จจริงอันเป็นสาระสำคัญไม่ว่าจะเกิดจากการทุจริตหรือข้อผิดพลาด

### ความรับผิดชอบของผู้สอบบัญชี

ข้าพเจ้าเป็นผู้รับผิดชอบในการแสดงความเห็นต่องบการเงินดังกล่าวจากผลการตรวจสอบของข้าพเจ้า ข้าพเจ้าได้ปฏิบัติตามตรวจสอบตามมาตรฐานการสอบบัญชี ซึ่งกำหนดให้ข้าพเจ้าปฏิบัติตามข้อกำหนดด้านจรรยาบรรณ รวมถึงวางแผนและปฏิบัติตามตรวจสอบเพื่อให้ได้ความเชื่อมั่นอย่างสมเหตุสมผลว่างบการเงินปราศจากการแสดงข้อมูลที่ขัดต่อข้อเท็จจริงอันเป็นสาระสำคัญหรือไม่

การตรวจสอบรวมถึงการใช้วิธีการตรวจสอบเพื่อให้ได้มาซึ่งหลักฐานการสอบบัญชีเกี่ยวกับจำนวนเงินและการเปิดเผยข้อมูลในงบการเงิน วิธีการตรวจสอบที่เลือกใช้ขึ้นอยู่กับดุลยพินิจของผู้สอบบัญชี ซึ่งรวมถึงการประเมินความเสี่ยงจากการแสดงข้อมูลที่ขัดต่อข้อเท็จจริงอันเป็นสาระสำคัญของงบการเงินไม่ว่าจะเกิดจากการทุจริตหรือข้อผิดพลาดในการประเมินความเสี่ยงดังกล่าว ผู้สอบบัญชีพิจารณาการควบคุมภายในที่เกี่ยวข้องกับการจัดทำและการนำเสนองบการเงินโดยถูกต้องตามที่ควรของกิจการ เพื่อออกแบบวิธีการตรวจสอบที่เหมาะสมกับสถานการณ์ แต่ไม่ใช่เพื่อวัตถุประสงค์ในการแสดงความเห็นต่อประสิทธิภาพของการควบคุมภายในของกิจการ การตรวจสอบรวมถึงการประเมินความเหมาะสมของนโยบายการบัญชีที่ผู้บริหารใช้และความสมเหตุสมผลของประมาณการทางบัญชีที่จัดทำขึ้นโดยผู้บริหาร รวมทั้งการประเมินการนำเสนองบการเงินโดยรวม

ข้าพเจ้าเชื่อว่าหลักฐานการสอบบัญชีที่ข้าพเจ้าได้รับเพียงพอและเหมาะสมเพื่อเป็นเกณฑ์ในการแสดงความเห็นของข้าพเจ้า

**ความเห็น**

ข้าพเจ้าเห็นว่า งบการเงินข้างต้นนี้แสดงฐานะการเงินของบริษัท เกียรติธนาชนสง จำกัด (มหาชน) ณ วันที่ 31 ธันวาคม 2555 ผลการดำเนินงานและกระแสเงินสด สำหรับปีสิ้นสุดวันเดียวกัน โดยถูกต้องตามที่ควรในสาระสำคัญ ตามมาตรฐานการรายงานทางการเงิน

สำนักงานสอบบัญชี ดี ไอ เอ



(นางสุวิมล กฤตยาเกียรติ์)

ผู้สอบบัญชีรับอนุญาตเลขทะเบียน 2982

วันที่ 20 กุมภาพันธ์ 2556

## บริษัท เกียรติธนาขนส่ง จำกัด (มหาชน)

## งบแสดงฐานะการเงิน

ณ วันที่ 31 ธันวาคม 2555

หน่วย : บาท

สินทรัพย์	หมายเหตุ	31 ธันวาคม 2555	31 ธันวาคม 2554
<b>สินทรัพย์หมุนเวียน</b>			
เงินสดและรายการเทียบเท่าเงินสด	4	45,495,584.77	87,292,585.67
เงินลงทุนชั่วคราว	5	2,336,386.53	12,046,386.61
ลูกหนี้การค้าและลูกหนี้อื่น	6	147,989,941.01	187,114,917.55
สินค้าคงเหลือ	7	23,660,231.42	40,834,447.43
สินทรัพย์หมุนเวียนอื่น		5,392.28	6,073.45
<b>รวมสินทรัพย์หมุนเวียน</b>		<b>219,487,536.01</b>	<b>327,294,410.71</b>
<b>สินทรัพย์ไม่หมุนเวียน</b>			
ที่ดิน อาคารและอุปกรณ์	8	769,067,903.88	791,312,791.24
สินทรัพย์ไม่มีตัวตน	9	14,061,316.70	6,862,911.03
เงินฝากธนาคารที่มีภาระผูกพัน	10	2,126,276.00	2,088,444.59
สินทรัพย์ไม่หมุนเวียน			
เงินมัดจำและเงินประกัน		1,057,550.00	1,034,158.63
อื่น ๆ		1,759,251.22	259,204.23
<b>รวมสินทรัพย์ไม่หมุนเวียน</b>		<b>788,072,297.80</b>	<b>801,557,509.72</b>
<b>รวมสินทรัพย์</b>		<b>1,007,559,833.81</b>	<b>1,128,851,920.43</b>

หมายเหตุประกอบงบการเงินเป็นส่วนหนึ่งของงบการเงินนี้

## บริษัท เกียรติธนาชนสง จำกัด (มหาชน)

## งบแสดงฐานะการเงิน (ต่อ)

ณ วันที่ 31 ธันวาคม 2555

หน่วย : บาท

หนี้สินและส่วนของผู้ถือหุ้น	หมายเหตุ	31 ธันวาคม 2555	31 ธันวาคม 2554
<b>หนี้สินหมุนเวียน</b>			
เงินเบิกเกินบัญชีและเงินกู้ยืมสถาบันการเงิน	11	70,004,580.51	79,451,007.78
เจ้าหนี้การค้าและเจ้าหนี้อื่น	12	41,014,863.06	52,619,811.31
หนี้สินระยะยาวส่วนที่ครบกำหนดชำระภายในหนึ่งปี	13	95,370,496.62	153,824,008.67
หนี้สินหมุนเวียนอื่น			
ภาษีเงินได้นิติบุคคลค้างจ่าย		0.00	10,612,579.01
อื่น ๆ		2,253,405.12	1,582,729.04
<b>รวมหนี้สินหมุนเวียน</b>		<b>208,643,345.31</b>	<b>298,090,135.81</b>
<b>หนี้สินไม่หมุนเวียน</b>			
หนี้สินตามสัญญาเช่าการเงิน	14	40,709,259.03	81,986,560.04
เงินกู้ยืมระยะยาว	15	100,855,760.00	127,750,640.00
ประมาณการหนี้สินผลประโยชน์พนักงาน	21.2	6,832,932.00	2,659,393.00
<b>รวมหนี้สินไม่หมุนเวียน</b>		<b>148,397,951.03</b>	<b>212,396,593.04</b>
<b>รวมหนี้สิน</b>		<b>357,041,296.34</b>	<b>510,486,728.85</b>

หมายเหตุประกอบงบการเงินเป็นส่วนหนึ่งของงบการเงินนี้

## บริษัท เกียรตินาชนสง จำกัด (มหาชน)

## งบแสดงฐานะการเงิน (ต่อ)

ณ วันที่ 31 ธันวาคม 2555

หน่วย : บาท

หนี้สินและส่วนของผู้ถือหุ้น (ต่อ)	หมายเหตุ	31 ธันวาคม 2555	31 ธันวาคม 2554
ส่วนของผู้ถือหุ้น			
ทุนเรือนหุ้น			
ทุนจดทะเบียน			
หุ้นสามัญ 200,000,000 หุ้น มูลค่าหุ้นละ 1 บาท			200,000,000.00
หุ้นสามัญ 220,000,000 หุ้น มูลค่าหุ้นละ 1 บาท		220,000,000.00	
ทุนที่ออกและชำระแล้ว			
หุ้นสามัญ 200,000,000 หุ้น มูลค่าหุ้นละ 1 บาท			200,000,000.00
หุ้นสามัญ 219,999,587 หุ้น มูลค่าหุ้นละ 1 บาท		219,999,587.00	
ส่วนเกินมูลค่าหุ้น		132,424,276.34	132,424,276.34
กำไรที่ยังไม่เกิดขึ้นจากการปรับมูลค่าเงินลงทุน		62,230.05	26,696.60
กำไรสะสม			
จัดสรรแล้ว			
สำรองตามกฎหมาย	17	22,000,000.00	20,000,000.00
ยังไม่ได้จัดสรร		276,032,444.08	265,914,218.64
รวมส่วนของผู้ถือหุ้น		650,518,537.47	618,365,191.58
รวมหนี้สินและส่วนของผู้ถือหุ้น		1,007,559,833.81	1,128,851,920.43

หมายเหตุประกอบงบการเงินเป็นส่วนหนึ่งของงบการเงินนี้



## บริษัท เกียรติธนาชนสง จำกัด (มหาชน)

## งบกำไรขาดทุนเบ็ดเสร็จ

สำหรับปี สิ้นสุดวันที่ 31 ธันวาคม 2555

		หน่วย : บาท	
	หมายเหตุ	2555	2554
<b>รายได้</b>			
รายได้จากการให้บริการ		917,577,553.52	983,223,536.14
รายได้จากการขายสินค้า		56,324,232.76	18,591,081.20
<b>รวมรายได้</b>		<b>973,901,786.28</b>	<b>1,001,814,617.34</b>
<b>ต้นทุนขาย</b>			
ต้นทุนการให้บริการ		626,039,310.70	614,349,445.21
ต้นทุนขาย		43,337,276.74	14,911,277.50
<b>รวมต้นทุนขาย</b>		<b>669,376,587.44</b>	<b>629,260,722.71</b>
กำไรขั้นต้น		304,525,198.84	372,553,894.63
รายได้อื่น		3,991,217.35	6,063,765.05
กำไรก่อนค่าใช้จ่าย		308,516,416.19	378,617,659.68
ค่าใช้จ่ายในการขาย		4,144,468.06	2,618,816.94
ค่าใช้จ่ายในการบริหาร		132,215,042.97	114,920,100.95
ค่าชดเชยจากอุบัติเหตุแก่ผู้ว่าจ้าง		800,000.00	5,095,544.23
ขาดทุนจากการเลิกใช้, จำหน่ายทรัพย์สิน		294,291.44	30,864.51
<b>รวมค่าใช้จ่าย</b>		<b>137,453,802.47</b>	<b>122,665,326.63</b>
ต้นทุนทางการเงิน - ดอกเบี้ยจ่าย		20,665,089.38	21,709,386.90
กำไรก่อนภาษีเงินได้นิติบุคคล		150,397,524.34	234,242,946.15
ภาษีเงินได้นิติบุคคล		(13,280,802.15)	(33,013,578.24)
กำไรสำหรับปี		137,116,722.19	201,229,367.91
กำไรขาดทุนเบ็ดเสร็จอื่น			
กำไร(ขาดทุน)จากการวัดมูลค่าเงินลงทุนเพื่อขาย		35,533.45	(114,841.92)
กำไรขาดทุนเบ็ดเสร็จอื่นสำหรับปี-สุทธิจากภาษี		35,533.45	(114,841.92)
<b>กำไรเบ็ดเสร็จรวมสำหรับปี</b>		<b>137,152,255.64</b>	<b>201,114,525.99</b>
<b>กำไรต่อหุ้น</b>			
กำไรต่อหุ้นขั้นพื้นฐาน	19	0.62	0.91
จำนวนหุ้นสามัญถ่วงเฉลี่ยถ่วงน้ำหนัก (หุ้น)		219,999,587	219,999,587

หมายเหตุประกอบงบการเงินเป็นส่วนหนึ่งของงบการเงินนี้

## บริษัท เกียรติธนาชนสง จำกัด (มหาชน)

## งบแสดงการเปลี่ยนแปลงส่วนของผู้ถือหุ้น

สำหรับปี สิ้นสุดวันที่ 31 ธันวาคม 2555

						หน่วย : บาท
หมายเหตุ	ทุนที่ออก	ส่วนเกิน	กำไรที่ยังไม่เกิดขึ้น	กำไร(ขาดทุน)สะสม		รวม
			จากการเปลี่ยนแปลง	จัดสรรแล้ว	ยังไม่ได้จัดสรร	
			มูลค่าหุ้น	มูลค่าเงินลงทุน	สำรองตามกฎหมาย	
ยอดยกมา ณ วันที่ 1 มกราคม 2554 (ก่อนปรับปรุง)	200,000,000.00	132,424,276.34	141,538.52	20,000,000.00	188,558,745.73	541,124,560.59
ปรับปรุงประมาณการผลประโยชน์พนักงาน	0.00	0.00	0.00	0.00	(3,873,895.00)	(3,873,895.00)
ยอดยกมา ณ วันที่ 1 มกราคม 2554 (หลังปรับปรุง)	200,000,000.00	132,424,276.34	141,538.52	20,000,000.00	184,684,850.73	537,250,665.59
เงินปันผลจ่ายปี 2553	0.00	0.00	0.00	0.00	(70,000,000.00)	(70,000,000.00)
เงินปันผลจ่ายระหว่างกาล	0.00	0.00	0.00	0.00	(50,000,000.00)	(50,000,000.00)
กำไรเบ็ดเสร็จสำหรับปี	0.00	0.00	(114,841.92)	0.00	201,229,367.91	201,114,525.99
ยอดคงเหลือ ณ วันที่ 31 ธันวาคม 2554	200,000,000.00	132,424,276.34	26,696.60	20,000,000.00	265,914,218.64	618,365,191.58
หุ้นปันผลจ่ายปี 2554	18.2	19,999,587.00	0.00	0.00	0.00	19,999,587.00
เงินปันผลจ่ายปี 2554	18.2	0.00	0.00	0.00	(69,998,600.00)	(69,998,600.00)
เงินปันผลจ่ายระหว่างกาล	18.1	0.00	0.00	0.00	(54,999,896.75)	(54,999,896.75)
กำไรเบ็ดเสร็จสำหรับปี	0.00	0.00	35,533.45	0.00	137,116,722.19	137,152,255.64
สำรองตามกฎหมาย	0.00	0.00	0.00	2,000,000.00	(2,000,000.00)	0.00
ยอดคงเหลือ ณ วันที่ 31 ธันวาคม 2555	219,999,587.00	132,424,276.34	62,230.05	22,000,000.00	276,032,444.08	650,518,537.47

หมายเหตุประกอบงบการเงินเป็นส่วนหนึ่งของงบการเงินนี้

## บริษัท เกียรติธนาชนสง จำกัด (มหาชน)

## งบกระแสเงินสด

สำหรับปี สิ้นสุดวันที่ 31 ธันวาคม 2555

	หน่วย : บาท	
	2555	2554
<b>กระแสเงินสดจากกิจกรรมดำเนินงาน</b>		
กำไรก่อนภาษีเงินได้นิติบุคคล	150,397,524.34	234,242,946.15
รายการปรับกระทบกำไรสุทธิเป็นเงินสดรับ		
(จ่าย) จากกิจกรรมดำเนินงาน		
กำไรจากการจำหน่ายเงินลงทุนชั่วคราว	(254,466.47)	(983,176.77)
(กำไร)ขาดทุนจากการขายสินทรัพย์	208,850.60	(811,128.99)
ค่าชดเชยอุบัติเหตุแก่ผู้ว่าจ้าง	800,000.00	5,095,544.23
หนี้สงสัยจะสูญ (โอนกลับ)	(22,647.50)	35,647.50
ค่าเสื่อมราคาทรัพย์สิน	97,440,578.16	85,284,938.53
ค่าตัดจำหน่ายสินทรัพย์ไม่มีตัวตน	775,421.20	308,872.37
ขาดทุนจากการเลิกใช้สินทรัพย์และสูญหาย	85,440.84	29,578.17
ค่าใช้จ่ายผลประโยชน์พนักงาน	4,374,392.44	510,754.00
ค่าใช้จ่ายดอกเบี้ย	20,665,089.38	21,709,386.90
กำไรจากการดำเนินงานก่อนการเปลี่ยนแปลง		
ในสินทรัพย์และหนี้สินดำเนินงาน	274,470,182.99	345,423,362.09
สินทรัพย์จากการดำเนินงาน(เพิ่มขึ้น)ลดลง		
ลูกหนี้การค้าและลูกหนี้อื่น	39,147,624.04	(35,159,207.06)
สินค้าคงเหลือ	17,174,216.01	(28,961,609.48)
สินทรัพย์หมุนเวียนอื่น	681.17	1,652.60
สินทรัพย์ไม่หมุนเวียนอื่น	235,812.86	1,237,441.37
สินทรัพย์จากการดำเนินงาน(เพิ่มขึ้น)ลดลง	56,558,334.08	(62,881,722.57)

หมายเหตุประกอบงบการเงินเป็นส่วนหนึ่งของงบการเงินนี้

## บริษัท เกียรติธนาขนส่ง จำกัด (มหาชน)

## งบกระแสเงินสด (ต่อ)

สำหรับปี สิ้นสุดวันที่ 31 ธันวาคม 2555

	หน่วย : บาท	
	2555	2554
หนี้สินจากการดำเนินงานเพิ่มขึ้น(ลดลง)		
เจ้าหนี้การค้าและเจ้าหนี้อื่น	(12,404,948.25)	(40,976,974.30)
หนี้สินหมุนเวียนอื่น	670,676.08	(206,080.67)
ประมาณการหนี้สินผลประโยชน์พนักงาน	(200,853.44)	(1,725,256.00)
หนี้สินจากการดำเนินงานเพิ่มขึ้น(ลดลง)	(11,935,125.61)	(42,908,310.97)
เงินสดรับ(จ่าย)จากการดำเนินงาน	319,093,391.46	239,633,328.55
จ่ายดอกเบี้ย	(20,665,089.38)	(21,709,386.90)
จ่ายภาษีเงินได้นิติบุคคล	(25,652,632.38)	(37,105,092.50)
เงินสดสุทธิได้มาจาก(ใช้ไปใน)กิจกรรมดำเนินงาน	272,775,669.70	180,818,849.15
กระแสเงินสดจากกิจกรรมลงทุน		
เงินสดจ่ายซื้อเงินลงทุนชั่วคราว	(70,000,000.00)	(345,000,000.00)
เงินสดรับจากการขายเงินลงทุนชั่วคราว	80,000,000.00	419,000,000.00
เงินฝากประจำมีภาระผูกพัน(เพิ่มขึ้น) ลดลง	(37,831.41)	(26,917.15)
เงินสดรับจากการจำหน่ายทรัพย์สิน	79,267.30	1,130,152.36
เงินสดจ่ายซื้อที่ดิน อาคาร และอุปกรณ์	(51,791,901.89)	(119,062,391.57)
เงินสดจ่ายซื้อสินทรัพย์ไม่มีตัวตน	(327,792.42)	(56,745.69)
เงินสดสุทธิได้มาจาก(ใช้ไปใน)กิจกรรมลงทุน	(42,078,258.42)	(44,015,902.05)

หมายเหตุประกอบงบการเงินเป็นส่วนหนึ่งของงบการเงินนี้

## บริษัท เกียรตินาชนสง จำกัด (มหาชน)

## งบกระแสเงินสด (ต่อ)

สำหรับปี สิ้นสุดวันที่ 31 ธันวาคม 2555

	หน่วย : บาท	
	2555	2554
<b>กระแสเงินสดจากกิจกรรมจัดหาเงิน</b>		
เงินเบิกเกินบัญชีและเงินกู้ยืมระยะสั้นจาก		
สถาบันการเงินเพิ่มขึ้น (ลดลง)	(9,446,427.27)	79,451,007.78
เงินกู้ยืมระยะยาวเพิ่มขึ้น (ลดลง)	(26,894,880.00)	53,413,920.00
หนี้สินตามสัญญาเข้าการเงินเพิ่มขึ้น(ลดลง)	(131,154,195.16)	(106,877,931.34)
เงินสดจ่ายเงินปันผล	(104,998,909.75)	(120,000,000.00)
<b>เงินสดสุทธิได้มาจาก(ใช้ไปใน)กิจกรรมจัดหาเงิน</b>	<b>(272,494,412.18)</b>	<b>(94,013,003.56)</b>
<b>เงินสดและรายการเทียบเท่าเงินสดเพิ่มขึ้น (ลดลง) สุทธิ</b>	<b>(41,797,000.90)</b>	42,789,943.54
<b>เงินสดและรายการเทียบเท่าเงินสดคงเหลือ ณ วันที่ 1 มกราคม</b>	87,292,585.67	44,502,642.13
<b>เงินสดและรายการเทียบเท่าเงินสดคงเหลือ ณ วันที่ 31 ธันวาคม</b>	<b>45,495,584.77</b>	<b>87,292,585.67</b>

การเปิดเผยข้อมูลเกี่ยวกับกระแสเงินสดเพิ่มเติม ดูหมายเหตุประกอบงบการเงินข้อ 24

หมายเหตุประกอบงบการเงินเป็นส่วนหนึ่งของงบการเงินนี้

## บริษัท เกียรตินาชนสง จำกัด (มหาชน)

## หมายเหตุประกอบงบการเงิน

สำหรับปีสิ้นสุดวันที่ 31 ธันวาคม 2555

## 1. ข้อมูลทั่วไป

- 1.1 บริษัท เกียรตินาชนสง จำกัด (มหาชน) "บริษัท" เป็นนิติบุคคลที่จัดตั้งขึ้นในประเทศไทย มีที่อยู่จดทะเบียน ตั้งอยู่เลขที่ 100 หมู่ 3 ตำบลบางตะไนย์ อำเภอปากเกร็ด จังหวัดนนทบุรี
- 1.2 บริษัทเป็นบริษัทจดทะเบียนในตลาดหลักทรัพย์แห่งประเทศไทย ประกอบธุรกิจให้บริการขนส่งในและระหว่างประเทศ บริการรับฝากและกระจายสินค้า ให้บริการบริหารการขนส่ง ให้บริการด้านพิธีการศุลกากร และการซื้อขายสารเคมีที่ใช้ในอุตสาหกรรม

## 2. หลักเกณฑ์ในการจัดทำงบการเงิน

## 2.1 เกณฑ์ในการจัดทำงบการเงิน

งบการเงินนี้ได้จัดทำขึ้นตามมาตรฐานการรายงานทางการเงิน ภายใต้พระราชบัญญัติวิชาชีพบัญชี พ.ศ. 2547 และแสดงรายการตามประกาศกรมพัฒนาธุรกิจการค้าโดยกระทรวงพาณิชย์ ลงวันที่ 28 กันยายน 2554 เรื่อง กำหนดรายการย่อที่ต้องมีในงบการเงิน พ.ศ. 2554 และตามข้อกำหนดของคณะกรรมการกำกับหลักทรัพย์ และตลาดหลักทรัพย์ว่าด้วยการจัดทำและนำเสนอรายงานทางการเงินภายใต้พระราชบัญญัติหลักทรัพย์และตลาดหลักทรัพย์ พ.ศ. 2535

งบการเงินของบริษัทจัดทำขึ้นโดยใช้เกณฑ์ราคามูลเดิมในการวัดมูลค่าขององค์ประกอบของรายการในงบการเงิน ยกเว้นรายการที่เปิดเผยไว้ในนโยบายการบัญชีที่เกี่ยวข้อง

## 2.2 มาตรฐานการบัญชี/มาตรฐานการรายงานทางการเงินที่ออกและปรับปรุงใหม่

2.2.1 มาตรฐานการบัญชี มาตรฐานการรายงานทางการเงินที่ออกและปรับปรุงใหม่ ซึ่งมีผลบังคับสำหรับงบการเงินที่เริ่มในหรือหลังวันที่ 1 มกราคม 2556 เป็นต้นไป และไม่ได้มีการนำมาใช้สำหรับการจัดทำงบการเงินมีดังต่อไปนี้

มาตรฐานการบัญชี	เรื่อง
มาตรฐานการบัญชี ฉบับที่ 12	ภาษีเงินได้
มาตรฐานการบัญชี ฉบับที่ 20	การบัญชีสำหรับเงินอุดหนุนจากรัฐบาล และการเปิดเผยข้อมูลเกี่ยวกับความช่วยเหลือจากรัฐบาล
มาตรฐานการบัญชี ฉบับที่ 21 (ปรับปรุง 2552)	ผลกระทบจากการเปลี่ยนแปลงของอัตราแลกเปลี่ยนในเงินตราต่างประเทศ
มาตรฐานการรายงานทางการเงิน ฉบับที่ 8	ส่วนงานดำเนินงาน
การตีความมาตรฐานการบัญชี ฉบับที่ 10	ความช่วยเหลือจากรัฐบาล - กรณีที่ไม่มีความเกี่ยวข้องอย่างเฉพาะเจาะจงกับกิจกรรมดำเนินงาน

## หมายเหตุประกอบงบการเงิน(ต่อ)

มาตรฐานการบัญชี	เรื่อง
การตีความมาตรฐานการบัญชี ฉบับที่ 21	ภาษีเงินได้ - การได้รับประโยชน์จากสินทรัพย์ที่ไม่ได้คิด
	ค่าเสื่อมราคาที่ดินราคาใหม่
การตีความมาตรฐานการบัญชี ฉบับที่ 25	ภาษีเงินได้ - การเปลี่ยนแปลงสถานะภาพทางภาษีของ
	กิจการหรือของผู้ถือหุ้น

ฝ่ายบริหารของบริษัทฯ ได้ประเมินแล้วเห็นว่าไม่มีผลกระทบอย่างเป็นสาระสำคัญต่องบการเงิน

2.2.2 เมื่อวันที่ 17 มกราคม 2556 สภาวิชาชีพบัญชีได้ออกมาตรฐานรายงานทางการเงินโดยลงประกาศในราชกิจจานุเบกษา ดังนี้

การตีความมาตรฐานการบัญชี	เรื่อง	วันที่มีผลบังคับใช้
ฉบับที่ 29	การเปิดเผยข้อมูลของข้อตกลงสัมปทานบริการ	1 มกราคม 2557
การตีความมาตรฐานการรายงานทางการเงิน		
ฉบับที่ 4	การประเมินว่าข้อตกลงประกอบด้วยสัญญาเช่าหรือไม่	1 มกราคม 2557
ฉบับที่ 12	ข้อตกลงสัมปทานบริการ	1 มกราคม 2557
ฉบับที่ 13	โปรแกรมสิทธิพิเศษแก่ลูกค้า	1 มกราคม 2557
แนวปฏิบัติทางการบัญชี		
	การโอนและการรับโอนสินทรัพย์ทางการเงิน	1 มกราคม 2556

ปัจจุบันบริษัท อยู่ระหว่างการประเมินผลกระทบต่องบการเงินในปีที่เริ่มใช้มาตรฐานการบัญชีฉบับดังกล่าว

### 3. สรุปนโยบายการบัญชีที่สำคัญ

#### 3.1 การรับรู้รายได้และค่าใช้จ่าย

- 3.1.1 รายได้จากการให้บริการขนส่ง การให้บริการรับฝากและกระจายสินค้าและการบริหารงานขนส่ง รับรู้เป็นรายได้เมื่อให้บริการแก่ลูกค้าเสร็จเรียบร้อยแล้ว
- 3.1.2 รายได้จากการขายสินค้า รับรู้รายได้เมื่อมีการส่งมอบและได้โอนความเสี่ยงและผลตอบแทนที่เป็นสาระสำคัญของความเป็นเจ้าของสินค้าให้กับผู้ซื้อแล้ว
- 3.1.3 รายได้ค่าบริการด้านพิธีการศุลกากร รับรู้เป็นรายได้เมื่อให้บริการแก่ลูกค้าเสร็จเรียบร้อยแล้ว
- 3.1.4 รายได้ค่าเช่ารับรู้โดยวิธีเส้นตรงตามระยะเวลาในสัญญาเช่า
- 3.1.5 รายได้ดอกเบี้ยรับรู้เป็นรายได้ตามเกณฑ์สัดส่วนของเวลา เว้นแต่จะมีความไม่แน่นอนในการรับชำระ
- 3.1.6 รายได้อื่นและค่าใช้จ่ายรับรู้ตามเกณฑ์คงค้าง

## หมายเหตุประกอบงบการเงิน(ต่อ)

## 3.2 เงินสดและรายการเทียบเท่าเงินสด

เงินสดและรายการเทียบเท่าเงินสด หมายรวมถึง เงินสดในมือและเงินฝากธนาคารทุกประเภท ซึ่งกำหนดจ่ายคืนในระยะเวลาไม่เกิน 3 เดือนและไม่มีข้อจำกัดในการเบิกใช้

## 3.3 เงินลงทุนชั่วคราว

เงินลงทุนในหลักทรัพย์เพื่อขาย แสดงด้วยราคายุติธรรม ผลต่างจากการเปลี่ยนแปลงมูลค่าบันทึกไว้เป็นกำไร(ขาดทุน) ที่ยังไม่เกิดขึ้นจากการปรับมูลค่าเงินลงทุนในส่วนของผู้ถือหุ้น

## 3.4 ลูกหนี้การค้าและการบันทึกค่าเผื่อหนี้สงสัยจะสูญ

ลูกหนี้การค้าแสดงด้วยมูลค่าสุทธิจากค่าเผื่อหนี้สงสัยจะสูญ และจะบันทึกค่าเผื่อหนี้สงสัยจะสูญเท่ากับจำนวนหนี้ที่คาดว่าจะเรียกเก็บเงิน โดยประมาณการจากลูกหนี้ที่คาดว่าจะเรียกเก็บเงินจากลูกหนี้ไม่ได้ โดยประมาณขึ้นจากประสบการณ์ในการเก็บหนี้ที่ผ่านมาเป็นเกณฑ์ควบคู่กับการพิจารณาสถานะปัจจุบันของลูกหนี้ค้าง ณ วันที่ในงบแสดงฐานะการเงิน ดังนี้

อายุของลูกหนี้การค้าค้าง	บันทึกค่าเผื่อหนี้สงสัยจะสูญ (ร้อยละ)
มากกว่า 3 เดือน ไม่เกิน 6 เดือน	25
มากกว่า 6 เดือน ไม่เกิน 12 เดือน	50
มากกว่า 12 เดือนขึ้นไป	100

## 3.5 สินค้าคงเหลือ

สินค้าคงเหลือ แสดงตามราคาทุน โดยวิธีถัวเฉลี่ยถ่วงน้ำหนัก หรือมูลค่าสุทธิที่คาดว่าจะได้รับ แล้วแต่ราคาใดจะต่ำกว่า

## 3.6 ที่ดิน อาคารและอุปกรณ์

ที่ดิน อาคารและอุปกรณ์ บันทึกราคาสินทรัพย์ในราคาทุน ราคาทุนประกอบด้วย ต้นทุนเริ่มแรกเพื่อให้ได้มาซึ่งสินทรัพย์ ต้นทุนการรื้อถอน การขนย้าย และการบูรณะสภาพของสินทรัพย์ หักด้วยค่าเสื่อมราคาสะสม และค่าเผื่อการด้อยค่า (ถ้ามี)

การกำหนดค่าเสื่อมราคา พิจารณาแต่ละส่วนแยกต่างหากจากกันเมื่อแต่ละส่วนประกอบนั้นมีสาระสำคัญ

อาคารและอุปกรณ์ คัดค่าเสื่อมราคาโดยใช้วิธีเส้นตรงตามอายุการใช้งานโดยประมาณของสินทรัพย์ดังนี้

อาคารและสิ่งปลูกสร้าง	5 - 20 ปี
ส่วนปรับปรุงอาคารเช่า	5 ปี
ยานพาหนะและอุปกรณ์ประกอบ	5 - 10 ปี
เครื่องตกแต่งและอุปกรณ์สำนักงาน	5 ปี



## หมายเหตุประกอบงบการเงิน(ต่อ)

## 3.7 สินทรัพย์ไม่มีตัวตน

3.7.1 สินทรัพย์ไม่มีตัวตนที่อายุการให้ประโยชน์ทราบได้แน่นอนแสดงในราคาทุน หักค่าตัดจำหน่ายสะสม และค่าเผื่อการด้อยค่า (ถ้ามี) โดยจะตัดจำหน่ายตามวิธีเส้นตรงตามอายุการใช้งานดังนี้

โปรแกรมคอมพิวเตอร์

10 ปี

3.7.2 ค่าความนิยมที่เกิดจากการซื้อหุ้นสามัญของบริษัทย่อยครั้งแรกจากบุคคลภายนอก ไม่มีการตัดจำหน่าย แต่จะทำการทดสอบการด้อยค่าความนิยมทุกปี (ในปี 2552 บริษัทย่อยดังกล่าวได้ควบรวมกิจการกับบริษัทแล้ว)

## 3.8 การด้อยค่าของสินทรัพย์

ในการพิจารณาการด้อยค่าของสินทรัพย์ประเภท ที่ดิน อาคารและอุปกรณ์ เงินลงทุนและสินทรัพย์ไม่มีตัวตนต่างๆ จะพิจารณาเมื่อมีข้อบ่งชี้ว่าสินทรัพย์จะเกิดการด้อยค่า โดยพิจารณาจากมูลค่าที่คาดว่าจะได้รับคืนของสินทรัพย์ หากมีราคาต่ำกว่าราคาตามบัญชี ถือว่าสินทรัพย์นั้นเกิดการด้อยค่า ซึ่งจะรับรู้ผลขาดทุนจากการด้อยค่าดังกล่าวในงบกำไรขาดทุนเบ็ดเสร็จ และจะบันทึกกลับรายการจากการด้อยค่าต่อเมื่อมีข้อบ่งชี้ว่าการด้อยค่านั้น ไม่มีอยู่อีกต่อไปหรือยังคงมีอยู่แต่เป็นไปในทางที่ลดลง มูลค่าที่คาดว่าจะได้รับคืนของสินทรัพย์ หมายถึง ราคาขายสุทธิหรือมูลค่าจากการใช้สินทรัพย์ แล้วแต่ราคาใดจะสูงกว่า และจะประมาณจากสินทรัพย์แต่ละรายการ หรือหน่วยสินทรัพย์ที่ก่อให้เกิดเงินสดแล้วแต่กรณี

## 3.9 หนี้สินตามสัญญาเช่าการเงิน

สัญญาเช่าระยะยาวที่เป็นสัญญาเช่ายานพาหนะที่มีความเสี่ยงและผลตอบแทนของความเป็นเจ้าของส่วนใหญ่ได้โอนไปให้กับผู้เช่าถือเป็นสัญญาเช่าการเงิน สัญญาเช่าการเงินจะบันทึกเป็นรายจ่ายฝ่ายทุนด้วยมูลค่ายุติธรรมของสินทรัพย์ที่เช่าหรือมูลค่าปัจจุบันสุทธิของจำนวนเงินที่ต้องจ่ายตามสัญญาเช่า แล้วแต่มูลค่าใดจะต่ำกว่า การผูกพันตามสัญญาเช่าหักค่าใช้จ่ายทางการเงินจะบันทึกเป็นหนี้สินระยะยาว ส่วนดอกเบี้ยจ่ายจะบันทึกในงบกำไรขาดทุนเบ็ดเสร็จตลอดอายุสัญญาเช่า สินทรัพย์ที่ได้มาตามสัญญาเช่าการเงิน จะคิดค่าเสื่อมราคาตลอดอายุการใช้งานของสินทรัพย์ที่เช่า หรืออายุของสัญญาเช่า แล้วแต่ระยะเวลาใดจะต่ำกว่า

## 3.10 ภาษีเงินได้นิติบุคคล

ภาษีเงินได้นิติบุคคลที่ต้องจ่ายในแต่ละปีจะถูกบันทึกเป็นค่าใช้จ่ายทั้งหมดในงวดนั้น และคำนวณภาษีเงินได้ตามที่กำหนดไว้ในประมวลรัษฎากร

## 3.11 รายการที่เป็นเงินตราต่างประเทศ

รายการสินทรัพย์และหนี้สินที่มีค่าเป็นเงินตราต่างประเทศ บันทึกเป็นเงินบาทด้วยอัตราแลกเปลี่ยน ณ วันที่เกิดรายการ ยอดคงเหลือของบัญชีที่เป็นเงินตราต่างประเทศ ณ วันที่ในงบแสดงฐานะการเงินได้แปลงค่าเป็นเงินบาทด้วยอัตราแลกเปลี่ยน ณ วันนั้น

กำไรขาดทุนจากการแลกเปลี่ยนเงินตราถือเป็นรายได้หรือค่าใช้จ่ายประจำปี

## หมายเหตุประกอบงบการเงิน(ต่อ)

## 3.12 กำไรต่อหุ้นขั้นพื้นฐาน

กำไร(ขาดทุน)ต่อหุ้น ที่แสดงไว้ในงบกำไรขาดทุนเบ็ดเสร็จเป็นกำไร(ขาดทุน)ต่อหุ้นขั้นพื้นฐาน ซึ่งคำนวณโดยการหารยอดกำไร(ขาดทุน)สุทธิสำหรับปี ด้วยจำนวนถัวเฉลี่ยถ่วงน้ำหนักหุ้นสามัญที่ถือโดยบุคคลภายนอกที่ออกอยู่ในระหว่างปี

จำนวนหุ้นสามัญถัวเฉลี่ยถ่วงน้ำหนักตามสัดส่วนที่เรียกชำระที่ใช้หารยอดกำไร(ขาดทุน) สำหรับปี คำนวณโดยใช้จำนวนหุ้นสามัญที่ออกและเรียกชำระแล้ว จำนวน 200,000,000 หุ้น รวมกับจำนวนหุ้นปันผลที่จ่าย จำนวน 19,999,587 หุ้น โดยปรับหุ้นสามัญถัวเฉลี่ยย้อนหลังสำหรับปี สิ้นสุดวันที่ 31 ธันวาคม 2554

	สำหรับปี	
	สิ้นสุดวันที่ 31 ธันวาคม 2554	
	ก่อนจ่ายหุ้นปันผล	หลังจ่ายหุ้นปันผล
จำนวนหุ้นสามัญ (หุ้น)	200,000,000	219,999,587
กำไรต่อหุ้น (บาท)	1.01	0.91

## 3.13 ประมาณการทางบัญชี

การจัดทำงบการเงินเป็นไปตามหลักการบัญชีที่รับรองทั่วไป ฝ่ายบริหารต้องใช้ประมาณการและการตั้งข้อสมมติฐานบางประการ ซึ่งมีผลกระทบต่อจำนวนเงินที่แสดงไว้ในงบการเงิน และการเปิดเผยในหมายเหตุประกอบงบการเงิน ซึ่งผลที่เกิดขึ้นจริงภายหลังอาจแตกต่างไปจากจำนวนเงินที่ประมาณไว้

## 3.14 ประมาณการหนี้สิน

ประมาณการหนี้สินจะถูกบันทึกเมื่อมีความเป็นไปได้ค่อนข้างแน่ของการเกิดภาระผูกพันในปัจจุบันตามกฎหมาย หรือจากการอนุমানอันเป็นผลสืบเนื่องมาจากเหตุการณ์ในอดีต ภาระผูกพันดังกล่าวคาดว่าจะส่งผลให้สูญเสียทรัพยากรที่มีประโยชน์เชิงเศรษฐกิจเพื่อชำระภาระผูกพันและจำนวนที่ต้องจ่ายสามารถประมาณการได้อย่างน่าเชื่อถือ หากบริษัทฯ คาดว่าจะได้รับคืนรายจ่ายที่ชำระไปตามประมาณการหนี้สินทั้งหมดหรือบางส่วนอย่างแน่นอน และจะรับรู้รายจ่ายที่ได้รับคืนเป็นสินทรัพย์แยกต่างหากแต่ต้องไม่เกินจำนวนประมาณการหนี้สินที่เกี่ยวข้อง

ประมาณการและข้อสมมติฐานที่อาจมีความเสี่ยงต่อการปรับปรุงบัญชีในปีถัดไปต่อมูลค่าสินทรัพย์ยกไป ณ วันที่ในงบแสดงฐานะการเงินได้แก่ หนี้สินผลประโยชน์พนักงาน เป็นมูลค่าที่ประมาณการโดยผู้เชี่ยวชาญตามหลักคณิตศาสตร์ ประกันภัย และผู้บริหารให้การรับรองการประมาณการในเรื่องนี้ค่อนข้างมีความไม่แน่นอน อันเนื่องมาจากลักษณะของโครงการที่มีระยะเวลายาวตามหมายเหตุประกอบงบการเงินข้อ 3.15.2 การประมาณการในเรื่องอื่นๆ ได้ถูกเปิดเผยในแต่ละส่วนที่เกี่ยวข้องของหมายเหตุประกอบงบการเงินนี้

## หมายเหตุประกอบงบการเงิน(ต่อ)

## 3.15 ผลประโยชน์ของพนักงาน

## 3.15.1 กองทุนสำรองเลี้ยงชีพพนักงาน

บริษัท จัดให้มีกองทุนสำรองเลี้ยงชีพ ซึ่งเป็นลักษณะของแผนการจ่ายสมทบตามที่ได้กำหนดการจ่ายสมทบไว้แล้ว สิ้นทรัพย์ของกองทุนสำรองเลี้ยงชีพ ได้แยกออกไปจากสินทรัพย์ของบริษัท และได้รับการบริหารโดยผู้จัดการกองทุน ภายนอก กองทุนสำรองเลี้ยงชีพดังกล่าว ได้รับเงินสะสมเข้ากองทุนจากพนักงานและเงินสมทบจากบริษัท เงินจ่ายสมทบ กองทุนสำรองเลี้ยงชีพบันทึกเป็นค่าใช้จ่ายในงบกำไรขาดทุนเบ็ดเสร็จสำหรับรอบระยะเวลาบัญชีที่เกิดรายการนั้น

## 3.15.2 ผลประโยชน์พนักงาน

บริษัท จัดให้มีผลประโยชน์ของพนักงาน หลังจากเลิกจ้างเพื่อจ่ายให้แก่พนักงานเป็นไปตามกฎหมายแรงงานไทย มูลค่าปัจจุบันของหนี้สินผลประโยชน์พนักงาน ได้ถูกรับรู้รายการในงบแสดงฐานะการเงินโดยการประมาณการตามหลักคณิตศาสตร์ประกันภัย โดยใช้วิธีคิดลดแต่ละหน่วยที่ประมาณการไว้ (Projected Unit Credit Method) ภายใต้สมมติฐานเกี่ยวกับเหตุการณ์ในอนาคตที่บริษัท กำหนดขึ้นอย่างเหมาะสม สมมติฐานที่ใช้ในการประเมินค่าใช้จ่ายผลประโยชน์ของพนักงานสุทธิประจำปี ได้รวมถึงอัตราส่วนลด อัตราการเพิ่มขึ้นของเงินเดือนพนักงาน และอัตราการเปลี่ยนแปลงในจำนวนพนักงานการเปลี่ยนแปลงในอัตราเหล่านี้ มีผลต่อประมาณการค่าใช้จ่ายที่เกี่ยวข้องกับผลประโยชน์ของพนักงานสุทธิในทุกปี บริษัท ได้มีการทบทวนอัตราส่วนลดที่เหมาะสม ซึ่งสะท้อนถึงอัตราดอกเบี้ยที่ควรนำมาใช้ในการคำนวณมูลค่าปัจจุบันสุทธิของกระแสเงินสดจ่ายในอนาคตที่คาดว่าจะต้องจ่ายให้กับพนักงาน ในการประเมินอัตราส่วนลดที่เหมาะสม บริษัทจะพิจารณาจากอัตราดอกเบี้ยของพันธบัตรรัฐบาล ซึ่งจ่ายในสกุลเงินที่ได้รับประโยชน์

## 4. เงินสดและรายการเทียบเท่าเงินสด

	31 ธันวาคม 2555	บาท 31 ธันวาคม 2554
เงินสด	834,646.50	953,557.00
เช็ครับระหว่างทาง	0.00	14,342,195.20
เงินฝากกระแสรายวัน	28,531,505.13	18,033,511.30
เงินฝากออมทรัพย์	16,129,433.14	53,963,322.17
รวม	45,495,584.77	87,292,585.67

## 5. เงินลงทุนชั่วคราว

	31 ธันวาคม 2555	บาท 31 ธันวาคม 2554
กองทุนเปิด - คราสารหนี	2,336,386.53	12,046,386.61
รวม	2,336,386.53	12,046,386.61

หมายเหตุประกอบงบการเงิน(ต่อ)

## 6. ลูกหนี้การค้าและลูกหนี้อื่น

	31 ธันวาคม 2555	บาท 31 ธันวาคม 2554
6.1 ลูกหนี้การค้า	101,025,371.57	130,606,948.54
หัก: ค่าเผื่อนี้สงสัยจะสูญ	(13,000.00)	(35,647.50)
ลูกหนี้การค้า-สุทธิ	101,012,371.57	130,571,301.04
6.2 ลูกหนี้อื่น		
- ค่าใช้จ่ายจ่ายล่วงหน้า	6,834,279.68	5,720,337.71
- ลูกหนี้อื่น	1,362,003.61	579,288.36
- เงินมัดจำ	778,649.42	895,278.00
- รายได้ค้างรับ	38,002,636.73	49,348,712.44
รวมลูกหนี้อื่น	46,977,569.44	56,543,616.51
รวม ลูกหนี้การค้าและลูกหนี้อื่น - สุทธิ	147,989,941.01	187,114,917.55

ยอดลูกหนี้การค้าแยกตามอายุหนี้ที่คงค้างนับจากวันที่ถึงกำหนดชำระได้ดังนี้

	31 ธันวาคม 2555	บาท 31 ธันวาคม 2554
ยังไม่ถึงกำหนดชำระ	89,581,764.35	99,979,960.69
ค้างชำระไม่เกิน 3 เดือน	11,430,607.22	30,539,397.85
ค้างชำระ 3 - 6 เดือน	0.00	21,890.00
ค้างชำระ 6 - 12 เดือน	0.00	65,700.00
เกิน 12 เดือน	13,000.00	0.00
รวม	101,025,371.57	130,606,948.54

## 7. สินค้าคงเหลือ

	31 ธันวาคม 2555	บาท 31 ธันวาคม 2554
สินค้าสำเร็จรูป	7,696,406.09	23,015,600.67
วัสดุคงเหลือ	15,963,825.33	17,818,846.76
รวม	23,660,231.42	40,834,447.43

หมายเหตุประกอบงบการเงิน(ต่อ)

## 8. ที่ดิน อาคารและอุปกรณ์-สุทธิ

	ที่ดิน	อาคารและ สิ่งปลูกสร้าง	เครื่องมือเครื่องใช้	เครื่องใช้สำนักงาน	ยานพาหนะและ อุปกรณ์ประกอบ	สาธารณูปโภค	อุปกรณ์ไฟฟ้า	สินทรัพย์ ระหว่างทำ	รวม
รายการ :-									
ณ วันที่ 1 มกราคม 2554	78,751,023.16	80,195,708.01	29,447,136.15	10,918,764.42	785,229,941.43	15,382,430.08	527,853.38	129,871,774.97	1,130,324,631.60
เพิ่มขึ้น	00.00	144,411.09	1,548,330.77	1,074,745.00	88,718,150.00	71,470.45	0.00	107,407,524.26	198,964,631.57
จำหน่ายดีดจำหน่าย	(310,500.00)	00.00	(820,781.58)	(229,911.30)	(1,072,141.32)	0.00	0.00	00.00	(2,433,334.20)
โอนเข้า/ออก	00.00	8,039,869.79	154,481.45	00.00	219,475,103.38	896,952.11	00.00	(228,566,406.73)	00.00
ณ วันที่ 31 ธันวาคม 2554	78,440,523.16	88,379,988.89	30,329,166.79	11,763,598.12	1,092,351,053.49	16,350,852.64	527,853.38	8,712,892.50	1,326,855,928.97
และ 1 มกราคม 2555									
เพิ่มขึ้น	498,186.00	28,642.03	1,373,381.07	1,407,579.97	46,071,999.00	12,000.00	37,500.00	33,785,995.92	83,215,283.99
จำหน่ายดีดจำหน่าย	00.00	(184,445.00)	(383,627.49)	(470,929.77)	(374,500.00)	00.00	0.00	00.00	(1,413,502.26)
โอนเข้า/ออก	00.00	(8,734,324.23)	2,043,021.38	3,167,630.71	14,295,148.25	12,181,803.57	00.00	(30,599,314.13)	(7,646,034.45)
ณ วันที่ 31 ธันวาคม 2555	78,938,709.16	79,489,861.69	33,361,941.75	15,867,879.03	1,152,343,700.74	28,544,656.21	565,353.38	11,899,574.29	1,401,011,676.25
ค่าเสื่อมราคาสะสม :-									
ณ วันที่ 1 มกราคม 2554	00.00	44,292,276.74	20,336,879.44	7,466,136.44	368,364,759.20	11,351,951.73	527,723.79	00.00	452,339,727.34
ค่าเสื่อมราคาสำหรับปี	00.00	3,557,151.17	3,142,724.95	1,270,319.92	76,475,143.66	839,478.42	120.41	00.00	85,284,938.53
จำหน่ายดีดจำหน่าย	00.00	00.00	(793,039.99)	(216,351.81)	(1,072,136.34)	00.00	0.00	00.00	(2,081,528.14)
โอนเข้า/ออก	00.00	00.00	00.00	00.00	00.00	00.00	00.00	00.00	00.00

หมายเหตุประกอบงบการเงิน(ต่อ)

	ที่ดิน	อาคารและ สิ่งปลูกสร้าง	เครื่องมือเครื่องใช้	เครื่องใช้สำนักงาน	ยานพาหนะและ อุปกรณ์ประกอบ	สาธารณูปโภค	อุปกรณ์ไฟฟ้า	สินทรัพย์ ระหว่างทำ	รวม
ณ วันที่ 31 ธันวาคม 2554									
และ 1 มกราคม 2555	00.00	47,849,427.91	22,686,564.40	8,520,104.55	443,767,766.52	12,191,430.15	527,844.20	00.00	535,543,137.73
ค่าเสื่อมราคาสำหรับปี	00.00	(2,162,198.72)	5,644,867.68	4,092,892.36	79,351,176.86	10,510,367.18	3,472.80	00.00	97,440,578.16
จำหน่าย/ตัดจำหน่าย	00.00	(131,956.78)	(375,377.84)	(432,483.62)	(100,125.28)	0.00	0.00	00.00	(1,039,943.52)
ณ วันที่ 31 ธันวาคม 2555	00.00	45,555,272.41	27,956,054.24	12,180,513.29	523,018,818.10	22,701,797.33	531,317.00	00.00	631,943,772.37

## มูลค่าสุทธิทางบัญชี

ณ วันที่ 31 ธันวาคม 2554	78,440,523.16	40,530,560.98	7,642,602.39	3,243,493.57	648,583,286.97	4,159,422.49	09.18	8,712,892.50	791,312,791.24
ณ วันที่ 31 ธันวาคม 2555	78,938,709.16	33,934,589.28	5,405,887.51	3,687,365.74	629,324,882.64	5,842,858.88	34,036.38	11,899,574.29	769,067,903.88

ณ วันที่ 31 ธันวาคม 2555 และ 2554 บริษัท มีสินทรัพย์ถาวรที่คิดค่าเสื่อมราคาเต็มราคามูลค่าแล้ว แต่ยังใช้งานอยู่ คิดเป็นมูลค่าต้นทุน จำนวน 312.49 ล้านบาท และจำนวน 301.17 ล้านบาท ตามลำดับ

ค่าเสื่อมราคาสำหรับปี สิ้นสุดวันที่ 31 ธันวาคม 2555 และ 2554 จำนวน 97.44 ล้านบาท และจำนวน 85.28 ล้านบาท ตามลำดับ

ณ วันที่ 31 ธันวาคม 2555 และ 2554 บริษัท มียอดคงเหลือของยานพาหนะซึ่งได้มายุ่งได้สูญญาน่าการเงิน โดยมีมูลค่าสุทธิทางบัญชีเป็นจำนวน 273.66 ล้านบาท และจำนวน 333.98 ล้านบาท ตามลำดับ และ

ยานพาหนะกึ่งพ่วงซึ่งมีราคามูลค่าบัญชี จำนวน 167.55 ล้านบาท ไปเป็นหลักทรัพย์ค้ำประกันวงเงินกู้ยืมระยะยาว ตามหมายเหตุประกอบงบการเงินข้อ 15

## หมายเหตุประกอบงบการเงิน(ต่อ)

## 9. สินทรัพย์ไม่มีตัวตน

	31 ธันวาคม 2555 บาท	31 ธันวาคม 2554
ค่าความนิยม	4,929,070.25	4,929,070.25
โปรแกรมคอมพิวเตอร์	9,132,246.45	1,933,840.78
รวม	14,061,316.70	6,862,911.03

บริษัทจัดจำหน่ายโปรแกรมคอมพิวเตอร์ สำหรับปี สิ้นสุดวันที่ 31 ธันวาคม 2555 และ 2554 จำนวน 0.78 ล้านบาท

และจำนวน 0.31 ล้านบาท ตามลำดับ

ในปี 2552 บริษัทย่อยได้ควมรวมกิจการกับบริษัท และบริษัทได้บันทึกค่าความนิยมที่เกิดขึ้นจากการซื้อหุ้นสามัญของ

บริษัทย่อยจากบุคคลภายนอกในครั้งแรกไว้ในงบการเงิน

## 10. เงินฝากธนาคารที่มีภาระผูกพัน

ณ วันที่ 31 ธันวาคม 2555 และ 2554 บริษัทมีเงินฝากประจำ จำนวน 2.13 ล้านบาท และจำนวน 2.09 ล้านบาท

ตามลำดับ นำไปเป็นหลักทรัพย์ค้ำประกันวงเงินเบิกเกินบัญชีกับธนาคาร ตามหมายเหตุประกอบงบการเงินข้อ 11

## 11. เงินเบิกเกินบัญชีและเงินกู้ยืมระยะสั้นจากสถาบันการเงิน

	31 ธันวาคม 2555 บาท	31 ธันวาคม 2554
เงินเบิกเกินบัญชี - ธนาคารพาณิชย์	4,580.51	11,698,520.90
ตั๋วสัญญาใช้เงิน - ธนาคารพาณิชย์	70,000,000.00	67,752,486.88
รวม	70,004,580.51	79,451,007.78

ณ วันที่ 31 ธันวาคม 2555 และ 2554 บริษัทมีวงเงินเบิกเกินบัญชีธนาคาร จำนวน 78.50 ล้านบาท ค้ำประกันโดยเงินฝาก

ธนาคารที่มีภาระผูกพัน ตามหมายเหตุประกอบงบการเงินข้อ 10 และวงเงินตั๋วสัญญาใช้เงิน จำนวน 170 ล้านบาท และ

120 ล้านบาท ตามลำดับ ไม่มีหลักทรัพย์ค้ำประกัน

ณ วันที่ 31 ธันวาคม 2555 และ 2554 บริษัทออกตั๋วสัญญาใช้เงินกับธนาคารพาณิชย์ 2 แห่ง จำนวน 70 ล้านบาท

และจำนวน 67.75 ล้านบาท ตามลำดับ อัตราดอกเบี้ยร้อยละ MLR-0.75 ต่อปี ถึง MLR -1.875 ต่อปี

## หมายเหตุประกอบงบการเงิน(ต่อ)

## 12. เจ้าหนี้การค้าและเจ้าหนี้อื่น

		31 ธันวาคม 2555 บาท 31 ธันวาคม 2554	
12.1	เจ้าหนี้การค้า	33,565,285.31	37,236,560.16
	ตั๋วเงินจ่าย	00.00	4,466,406.37
	รวมเจ้าหนี้การค้าและตั๋วเงินจ่าย	33,565,285.31	41,702,966.53
12.2	เจ้าหนี้อื่น		
	- เงินประกันผลงาน	10,403.35	342.50
	- ค่าใช้จ่ายค้างจ่าย	7,355,572.90	10,740,311.29
	- เจ้าหนี้อื่น	83,601.50	176,190.99
	รวมเจ้าหนี้อื่น	7,449,577.75	10,916,844.78
	รวมเจ้าหนี้การค้าและเจ้าหนี้อื่น	41,014,863.06	52,619,811.31

## 13. หนี้สินระยะยาวส่วนที่ครบกำหนดชำระภายในหนึ่งปี

	หมายเหตุ	31 ธันวาคม 2555 บาท 31 ธันวาคม 2554	
หนี้สินตามสัญญาเช่าการเงิน	14	68,475,616.62	126,929,128.67
เงินกู้ยืมระยะยาว	15	26,894,880.00	26,894,880.00
รวม		95,370,496.62	153,824,008.67

## 14. หนี้สินตามสัญญาเช่าการเงิน

รายละเอียดเกี่ยวกับสินทรัพย์ที่เช่าตามสัญญาเช่าการเงิน มีดังนี้

	31 ธันวาคม 2555 บาท 31 ธันวาคม 2554
ยานพาหนะ	348,316,418.44      403,460,619.04
หัก ค่าเสื่อมราคาสะสม	(74,660,868.95)      (69,477,697.44)
ราคาตามบัญชี - สุทธิ	273,655,549.49      333,982,921.60



## หมายเหตุประกอบงบการเงิน(ต่อ)

จำนวนเงินขั้นต่ำที่ต้องจ่ายสำหรับสัญญาเช่าการเงิน ข้างต้นมีดังนี้

	หมายเหตุ	31 ธันวาคม 2555	บาท 31 ธันวาคม 2554
ภายใน 1 ปี		72,360,092.92	135,300,444.00
เกิน 1 ปี แต่ไม่เกิน 5 ปี		42,629,731.68	85,071,396.12
		114,989,824.60	220,371,840.12
หัก ดอกเบี้ยจ่ายในอนาคตของสัญญาเช่าการเงิน		(5,782,193.94)	(11,387,886.36)
ภาษีซื้อที่ยังไม่ถึงกำหนดของสัญญาเช่าการเงิน		(22,755.01)	(68,265.05)
		(5,804,948.95)	(11,456,151.41)
มูลค่าปัจจุบันของหนี้สินตามสัญญาเช่าการเงิน		109,184,875.65	208,915,688.71
หนี้สินตามสัญญาเช่าการเงินไม่รวมดอกเบี้ยจ่ายในอนาคต มีดังนี้			
หนี้สินตามสัญญาเช่าการเงิน		109,184,875.65	208,915,688.71
หัก หนี้สินตามสัญญาเช่าการเงินที่ครบกำหนดภายใน 1 ปี	13	(68,475,616.62)	(126,929,128.67)
หนี้สินตามสัญญาเช่าการเงิน - สุทธิ		40,709,259.03	81,986,560.04

## 15. เงินกู้ยืมระยะยาว

	หมายเหตุ	31 ธันวาคม 2555	บาท 31 ธันวาคม 2554
เงินกู้ยืมระยะยาว		127,750,640.00	154,645,520.00
หัก ส่วนที่ครบกำหนดชำระภายใน 1 ปี	13	(26,894,880.00)	(26,894,880.00)
สุทธิ		100,855,760.00	127,750,640.00

ณ วันที่ 31 ธันวาคม 2555 และ 2554 บริษัททำสัญญาสินเชื่อเงินกู้กับธนาคารพาณิชย์ 1 แห่ง วงเงิน 308.50 ล้านบาท เพื่อชื้อยานพาหนะกึ่งพ่วงในการขนส่ง ตามหมายเหตุข้อ 8 ในอัตราดอกเบี้ยร้อยละ MLR ลบ 1.625 ต่อปี ครอบคลุมชำระในเดือนธันวาคม 2560 ชำระเงินต้นงวดละ 2.24 ล้านบาท ค่าประกันโดยจำนำเล่มทะเบียนยานพาหนะกึ่งพ่วงข้างต้น และการโอนสิทธิเรียกร้องการรับเงินตามสัญญาฉบับหนึ่งให้แก่ธนาคารมีระยะเวลา 10 ปี เริ่มเดือนมกราคม 2554

## หมายเหตุประกอบงบการเงิน(ต่อ)

## 16. ทุนจดทะเบียน

ตามรายงานการประชุมคณะกรรมการบริษัท ครั้งที่ 1/2555 และรายงานการประชุมสามัญผู้ถือหุ้นประจำปี 2555 เมื่อวันที่ 27 กุมภาพันธ์ 2555 และวันที่ 27 เมษายน 2555 ตามลำดับ มีมติให้เพิ่มทุนจดทะเบียนเพื่อรับรองการจ่ายเงินปันผลในรูปของหุ้นปันผลจำนวนไม่เกิน 20 ล้านบาท โดยออกเป็นหุ้นสามัญจำนวน 20 ล้านหุ้น มูลค่าหุ้นละ 1 บาท มีผลทำให้ทุนจดทะเบียนเพิ่มขึ้นจาก 200 ล้านหุ้น เป็น 220 ล้านหุ้น โดยบริษัทได้จดทะเบียนเพิ่มทุนที่เรียกชำระแล้วกับกรมพัฒนาธุรกิจการค้า กระทรวงพาณิชย์ เมื่อวันที่ 13 มิถุนายน 2555

## 17. สำรองตามกฎหมาย

ตามพระราชบัญญัติบริษัทมหาชนจำกัด พ.ศ. 2535 บริษัทต้องจัดสรรกำไรสุทธิเป็นทุนสำรองตามกฎหมายไม่น้อยกว่าร้อยละ 5 ของกำไรสุทธิหลังจากหักยอดขาดทุนสะสมยกมา (ถ้ามี) จนกว่าทุนสำรองนี้จะมีจำนวนไม่น้อยกว่าร้อยละ 10 ของทุนจดทะเบียน สำรองตามกฎหมายดังกล่าวจะนำไปจ่ายเงินปันผลไม่ได้

## 18. เงินปันผลจ่าย

18.1 ตามรายงานการประชุมคณะกรรมการ ครั้งที่ 3/2555 เมื่อวันที่ 8 สิงหาคม 2555 ได้อนุมัติจ่ายเงินปันผลระหว่างกาลในอัตราหุ้นละ 0.25 บาทต่อหุ้น เป็นจำนวนเงินไม่เกิน 55 ล้านบาท จ่ายแล้วเสร็จเมื่อวันที่ 7 กันยายน 2555

18.2 ตามรายงานการประชุมสามัญผู้ถือหุ้นประจำปี 2555 เมื่อวันที่ 27 เมษายน 2555 มีมติให้จ่ายเงินปันผลสำหรับผลการดำเนินงานปี 2554 ในอัตราหุ้นละ 0.35 บาทต่อหุ้น เป็นจำนวนเงินไม่เกิน 70 ล้านบาท โดยมีเงื่อนไขการจ่ายเป็นเงินสดจำนวน 0.25 บาทต่อหุ้น แต่จำนวนไม่เกิน 50 ล้านบาท และจ่ายเป็นหุ้นปันผลจำนวน 0.10 บาทต่อหุ้น หรือในอัตรา 10 หุ้นเดิม ต่อ 1 หุ้นปันผล เป็นจำนวนเงิน 20 ล้านบาท บริษัทได้จ่ายให้ผู้ถือหุ้นเรียบร้อยแล้ว เมื่อวันที่ 15 พฤษภาคม 2555

## 19. กำไรต่อหุ้น

กำไรต่อหุ้นขั้นพื้นฐาน คำนวณโดยหารกำไรสำหรับปีที่เป็นของผู้ถือหุ้นของบริษัท (ไม่รวมกำไรขาดทุนเบ็ดเสร็จอื่น) ด้วยจำนวนถัวเฉลี่ยถ่วงน้ำหนักของหุ้นสามัญที่อยู่ในระหว่างปี

	สำหรับปี สิ้นสุดวันที่	
	31 ธันวาคม 2555	31 ธันวาคม 2554
กำไรสุทธิสำหรับปี	137,116,722.19	201,229,367.91
จำนวนหุ้นสามัญถัวเฉลี่ยถ่วงน้ำหนัก	219,999,587.00	219,999,587.00
กำไรต่อหุ้น(บาท/หุ้น)	0.62	0.91

## หมายเหตุประกอบงบการเงิน(ต่อ)

**20. การจ่ายค่าตอบแทนกรรมการและผู้บริหาร****20.1 ค่าตอบแทนกรรมการ**

ตามรายงานการประชุมคณะกรรมการบริษัท ครั้งที่ 1/2555 และรายงานการประชุมสามัญผู้ถือหุ้น ประจำปี 2555 เมื่อวันที่ 27 กุมภาพันธ์ 2555 และวันที่ 27 เมษายน 2555 ตามลำดับ กำหนดจ่ายค่าตอบแทนกรรมการ เป็นจำนวนไม่เกิน 3.17 ล้านบาท และกำหนดค่าตอบแทนรายปี เป็นจำนวนเงินรวมขั้นต่ำปีละ 0.24 ล้านบาท โดยบริษัทจะนำค่าตอบแทนรายปีเข้าพิจารณาในที่ประชุมผู้ถือหุ้นทุกปี

สำหรับปี สิ้นสุดวันที่ 31 ธันวาคม 2555 และ 2554 บริษัทจ่ายค่าตอบแทนกรรมการ จำนวน 3.58 ล้านบาท และจำนวน 1.91 ล้านบาท ตามลำดับ

**20.2 ค่าตอบแทนผู้บริหาร**

ค่าตอบแทนผู้บริหาร ผู้จัดการและผู้บริหารสายแรกรองจากผู้จัดการลงมาและผู้บริหารในระดับเทียบเท่ารายที่สี่ทุกราย ประกอบด้วย เงินเดือน ค่าที่ปรึกษา โบนัส เบี้ยประชุม ค่าน้ำมัน และค่าโทรศัพท์

สำหรับปี สิ้นสุดวันที่ 31 ธันวาคม 2555 และ 2554 บริษัทจ่ายค่าตอบแทนผู้บริหาร จำนวน 13.23 ล้านบาท และ 11.82 ล้านบาท ตามลำดับ

**21. ผลประโยชน์ของพนักงาน****21.1 กองทุนสำรองเลี้ยงชีพพนักงาน**

บริษัทและพนักงานร่วมกันจัดตั้งกองทุนสำรองเลี้ยงชีพตามพระราชบัญญัติกองทุนสำรองเลี้ยงชีพ พ.ศ. 2530 และพระราชบัญญัติกองทุนสำรองเลี้ยงชีพ (ฉบับที่ 2) พ.ศ. 2542 มอบหมายให้ผู้จัดการรับอนุญาตเป็นผู้จัดการกองทุนนี้ โดยหักจากเงินเดือนพนักงานส่วนหนึ่ง และบริษัท จ่ายสมทบส่วนหนึ่ง และจะจ่ายให้พนักงานในกรณีที่ออกจากงานตามระเบียบการที่กำหนด

สำหรับปี สิ้นสุดวันที่ 31 ธันวาคม 2555 และ 2554 บริษัทจ่ายเงินสมทบกองทุนสำรองเลี้ยงชีพพนักงาน จำนวน 2.21 ล้านบาท และจำนวน 1.94 ล้านบาท ตามลำดับ

## หมายเหตุประกอบงบการเงิน(ต่อ)

## 21.2 ประมวลการหนี้สินผลประโยชน์พนักงาน

ตามที่กล่าวไว้ในหมายเหตุประกอบงบการเงินข้อ 3.15.2 เริ่มตั้งแต่วันที่ 1 มกราคม 2554 บริษัทได้ใช้มาตรฐานการบัญชีไทย ฉบับที่ 19 เรื่องผลประโยชน์พนักงาน ในการเปลี่ยนแปลงนโยบายการบัญชีดังกล่าว บริษัทได้รับรู้ส่วนเพิ่มของหนี้สินและผลประโยชน์พนักงานที่เกิดขึ้นก่อน ปี 2554 โดยปรับกับกำไรสะสม ณ วันต้นงวดของระยะเวลาบัญชี ปี 2554 ซึ่งเป็นไปตามข้อกำหนดมาตรฐานการบัญชีดังกล่าว

## งบแสดงฐานะการเงิน (บาท)

## 31 ธันวาคม 2555 บาท 31 ธันวาคม 2554

ประมวลการหนี้สินผลประโยชน์พนักงานต้นงวด	2,659,393.00	3,873,895.00
บวก ประมวลการหนี้สินผลประโยชน์พนักงานในระหว่างงวด	4,374,392.44	510,754.00
(หัก) จ่ายค่าใช้จ่ายผลประโยชน์พนักงานระหว่างงวด	(200,853.44)	(1,725,256.00)
ประมวลการหนี้สินผลประโยชน์พนักงานปลายงวด	6,832,932.00	2,659,393.00

ในปี 2555 บริษัทมีการเปลี่ยนแปลงนโยบายการให้ผลประโยชน์พนักงานที่จะทำงานจนเกษียณอายุ โดยมีการเพิ่มผลตอบแทนค่าเบี่ยงเบน ดังนั้นบริษัทจึงมีการทบทวนประมวลการดังกล่าวโดยให้ผู้เชี่ยวชาญคำนวณผลประโยชน์พนักงานใหม่ ทำให้ประมวลการหนี้สินผลประโยชน์พนักงานที่เพิ่มขึ้น โดยบริษัทฯ ได้รับรู้ไว้ในงบกำไรขาดทุนเบ็ดเสร็จทั้งจำนวน

## 22. ค่าใช้จ่ายตามลักษณะ

สำหรับปี สิ้นสุดวันที่ 31 ธันวาคม 2555 และ 2554 บริษัทมีค่าใช้จ่ายตามลักษณะที่สำคัญ ดังนี้

## สำหรับปี สิ้นสุดวันที่

## 31 ธันวาคม 2555 บาท 31 ธันวาคม 2554

ซื้อสินค้า	27,986,882.16	37,454,177.83
ซื้อวัตถุดิบเปลือง	357,828,995.67	390,407,421.22
การเปลี่ยนแปลงสินค้า	15,319,194.58	(23,015,600.67)
การเปลี่ยนแปลงวัตถุดิบเปลือง	1,855,021.43	(5,946,008.81)
เงินเดือนและค่าแรง และผลประโยชน์อื่นของพนักงาน	169,470,373.78	161,626,423.49
ค่าเสื่อมราคาและค่าตัดจำหน่าย	98,215,999.36	85,593,810.90

หมายเหตุประกอบงบการเงิน(ต่อ)

## 23. รายการกับบุคคลหรือกิจการที่เกี่ยวข้องกัน

ลำดับ	บุคคลหรือกิจการ	ลักษณะความสัมพันธ์	ลักษณะรายการ	นโยบายราคา
1.	บริษัท สยามฟอสเฟตอินดสทรี จำกัด	กรรมการและผู้ถือหุ้น ร่วมกันกับบริษัท	นำที่ดินเป็นหลักทรัพย์ค้ำประกัน ตามสัญญารับจ้างของบริษัท ยกเลิกวันที่ 29 กรกฎาคม 2554 ให้เช่าที่ดิน สิ่งปลูกสร้าง และ บริการสาธารณูปโภค เริ่ม 1 ธ.ค. 2553-31 พ.ค. 2556	ไม่มีค่าตอบแทน ราคาตามที่ตกลงกัน เดือนละ 70,000.- บาท
2.	ห้างหุ้นส่วนจำกัด มาตุรงค์	กรรมการผู้จัดการบริษัท เป็นหุ้นส่วนผู้จัดการ	บริษัทเช่าที่ดินพร้อม สิ่งปลูกสร้าง	ราคาตลาดเดือนละ 141,000.- บาท
3.	Lao Me Sai Co., Ltd	กรรมการผู้จัดการบริษัท เป็นผู้ถือหุ้น	บริษัทรับจ้างขนส่ง	ราคาใกล้เคียงราคาตลาด
4.	นายเกียรติชัย มนต์ศรีนุสรณ์	กรรมการผู้จัดการ และ ผู้ถือหุ้นรายใหญ่	เข้าค้ำประกันทุกวงเงินกู้ จากธนาคาร ยกเลิกวันที่ 8 สิงหาคม 2554 เข้าค้ำประกันหนี้สินสัญญา เช่าการเงินของบริษัท ยกเลิกวันที่ 8 สิงหาคม 2554 นำอาคารชุดเป็นหลักทรัพย์ ค้ำประกันตามสัญญาจ้าง ของบริษัท ยกเลิกวันที่ 29 กรกฎาคม 2554 บริษัท เช่าที่ดินสำหรับจอดรถ	ไม่มีค่าตอบแทน ไม่มีค่าตอบแทน ไม่มีค่าตอบแทน ราคาตลาดเดือนละ 13,800.- บาท

## หมายเหตุประกอบงบการเงิน(ต่อ)

23.1 รายการและจำนวนเงินด้านงบกำไรขาดทุนเบ็ดเสร็จ สำหรับปี สิ้นสุดวันที่ 31 ธันวาคม 2555 และ 2554 กับบุคคล และกิจการที่เกี่ยวข้องกับบริษัทเป็นดังนี้

	สำหรับปี สิ้นสุดวันที่	
	31 ธันวาคม 2555 บาท 31 ธันวาคม 2554	
23.1.1 รายได้ค่าขนส่ง		
Lao Me Sai Co., Ltd	2,602,620.00	0.00
รวม	2,602,620.00	0.00
23.1.2 ค่าเช่าสำนักงาน		
ห้างหุ้นส่วนจำกัด มาตุรงค์	1,692,000.00	1,692,000.00
บริษัท สยามฟอสเฟตอินดัสทรี จำกัด	840,000.00	840,000.00
รวม	2,532,000.00	2,532,000.00

## 24. การเปิดเผยข้อมูลเพิ่มเติมเกี่ยวกับกระแสเงินสด

## 24.1 เงินสดและรายการเทียบเท่าเงินสด

เงินสดและรายการเทียบเท่าเงินสด หมายรวมถึง เงินสดในมือและเงินฝากธนาคารทุกประเภท ซึ่งถึงกำหนดจ่ายคืน ในระยะเวลาไม่เกิน 3 เดือน และไม่มีข้อจำกัดในการเบิกใช้

	31 ธันวาคม 2555 บาท 31 ธันวาคม 2554	
เงินสด	834,646.50	953,557.00
เช็คฝากระหว่างทาง	0.00	14,342,195.20
เงินฝากกระแสรายวัน	28,531,505.13	18,033,511.30
เงินฝากออมทรัพย์	16,129,433.14	53,963,322.17
รวม	45,495,584.77	87,292,585.67

## หมายเหตุประกอบงบการเงิน(ต่อ)

## 24.2 รายการไม่กระทบเงินสด

24.2.1 สำหรับปี สิ้นสุดวันที่ 31 ธันวาคม 2555 บริษัทจ่ายปันผลเป็นหุ้นปันผลจำนวน 19.99 ล้านบาท

24.2.2 ณ วันที่ 31 ธันวาคม 2555 และ 2554 บริษัทซื้อสินทรัพย์โดยทำสัญญาเช่าการเงิน จำนวน 31.42 ล้านบาท และ  
จำนวน 79.90 ล้านบาท ตามลำดับ

24.2.3 ณ วันที่ 31 ธันวาคม 2554 บริษัทมีการบันทึกประมาณการผลประโยชน์พนักงาน จำนวน 3.87 ล้านบาท

## 25. ภาระผูกพันและหนี้สินที่อาจเกิดขึ้น

25.1 ณ วันที่ 31 ธันวาคม 2555 และ 2554 บริษัทมีภาระผูกพันที่จะต้องจ่ายค่าเช่าจากการทำสัญญาเช่ายานพาหนะระยะยาว  
จนครบกำหนดตามสัญญา จำนวน 114.99 ล้านบาท และ จำนวน 220.37 ล้านบาท ตามลำดับ

25.2 ณ วันที่ 31 ธันวาคม 2555 และ 2554 บริษัทมีหนี้สินที่อาจเกิดขึ้นจากการให้ธนาคารออกหนังสือค้ำประกันให้กับ  
ผู้ว่าจ้างตามสัญญาจ้าง จำนวน 123.14 ล้านบาท และ จำนวน 137.84 ล้านบาท ตามลำดับ

25.3 ณ วันที่ 31 ธันวาคม 2555 และ 2554 บริษัทมีหนี้สินที่อาจเกิดขึ้นจากการให้ธนาคารออกหนังสือค้ำประกันให้กับ  
หน่วยงานราชการ จำนวน 0.48 ล้านบาท

25.4 ณ วันที่ 31 ธันวาคม 2555 และ 2554 บริษัทมีภาระผูกพันที่จะต้องจ่ายค่าเช่าจากการทำสัญญาเช่าที่ดินและสิ่งปลูกสร้าง  
ระยะยาว จนครบกำหนดตามสัญญาเช่า จำนวน 4.33 ล้านบาท และจำนวน 8.06 ล้านบาท ตามลำดับ

หมายเหตุประกอบงบการเงิน(ต่อ)

## 26. ข้อมูลจำแนกตามส่วนงาน

บริษัท มีส่วนงานทางภูมิศาสตร์แห่งเดียวคือประเทศไทย ดังนั้นบริษัท จึงเสนอข้อมูลจำแนกตามส่วนงานทางธุรกิจ

(หน่วย : ล้านบาท)

	สำหรับปี สิ้นสุดวันที่ 31 ธันวาคม 2555						
	ให้บริการ ขนส่ง สินค้า	ให้บริการจัดเก็บ จัดเก็บและ กระจายสินค้า	บริการ บริหาร งานขนส่ง	ให้บริการ พิธีการ ศุลกากร	ให้บริการ เช่ารถ และแท็กซี่	รายได้ จากการขาย	รวม
รายได้	800.88	49.95	49.39	0.03	17.33	56.32	973.90
ต้นทุน	(555.67)	(28.23)	(42.14)	0.00	0.00	(43.34)	(669.38)
กำไรขั้นต้น	245.21	21.72	7.25	0.03	17.33	12.98	304.52
รายได้อื่น	-	-	-	-	-	-	3.99
ค่าใช้จ่ายในการขาย	-	-	-	-	-	-	(4.14)
ค่าใช้จ่ายในการบริหาร							
- แยกตามส่วนงาน	(65.45)	(8.20)	(6.77)	-	-	-	(80.42)
- ไม่แยกตามส่วนงาน	-	-	-	-	-	-	(36.08)
ค่าตอบแทนกรรมการ	-	-	-	-	-	-	(3.57)
ค่าตอบแทนผู้บริหาร	-	-	-	-	-	-	(13.23)
ค่าใช้จ่ายทางการเงิน	-	-	-	-	-	-	(20.67)
กำไรก่อนภาษีเงินได้	179.76	13.52	0.48	0.03	17.33	12.98	150.40
ภาษีเงินได้							(13.28)
กำไรสำหรับปี							137.12
กำไรขาดทุนเบ็ดเสร็จอื่น							
เงินลงทุนหลักทรัพย์เพื่อขาย							0.03
กำไรขาดทุนเบ็ดเสร็จอื่น สำหรับปี - สิ้นสุดจากภาษี							137.15
ลูกหนี้การค้า							
- แยกตามส่วนงาน	65.79	3.24	9.70	0.01	2.24	20.05	101.03
- ไม่แยกตามส่วนงาน	-	-	-	-	-	-	0.00
ที่ดินและอาคาร							
- แยกตามส่วนงาน	93.26	16.94	1.69	-	-	-	111.89
- ไม่แยกตามส่วนงาน	-	-	-	-	-	-	0.89
ยานพาหนะ							
- แยกตามส่วนงาน	611.32	12.44	-	-	-	-	623.76
- ไม่แยกตามส่วนงาน	-	-	-	-	-	-	5.57
สินทรัพย์ถาวรอื่น							15.07
ค่าเสื่อมราคา							
- แยกตามส่วนงาน	91.24	1.95	0.21	-	-	-	93.40
- ไม่แยกตามส่วนงาน	-	-	-	-	-	-	4.04



หมายเหตุประกอบงบการเงิน(ต่อ)

(หน่วย : ล้านบาท)

	สำหรับปี สิ้นสุดวันที่ 31 ธันวาคม 2554						
	ให้บริการ ขนส่ง สินค้า	ให้บริการจัดเก็บ จัดเก็บและ กระจายสินค้า	บริการ บริหาร งานขนส่ง	ให้บริการ พิธีการ ศุลกากร	ให้บริการ เช่ารถ และแท็กซี่	รายได้ จากการขาย	รวม
รายได้	871.26	48.21	49.02	0.03	14.70	18.59	1,001.81
ต้นทุน	(563.32)	(22.27)	(28.54)	0.00	(0.22)	(14.91)	(629.26)
กำไรขั้นต้น	307.94	25.94	20.48	0.03	14.48	3.68	372.55
รายได้อื่น	-	-	-	-	-	-	6.06
ค่าใช้จ่ายในการขาย	-	-	-	-	-	-	(2.62)
ค่าใช้จ่ายในการบริหาร	-	-	-	-	-	-	-
- แยกตามส่วนงาน	(66.65)	(6.76)	(4.72)	-	-	-	(78.13)
- ไม่แยกตามส่วนงาน	-	-	-	-	-	-	(28.18)
ค่าตอบแทนกรรมการ	-	-	-	-	-	-	(1.91)
ค่าตอบแทนผู้บริหาร	-	-	-	-	-	-	(11.82)
ต้นทุนทางการเงิน	-	-	-	-	-	-	(21.71)
กำไรก่อนภาษีเงินได้	241.29	19.18	15.76	0.03	14.48	3.68	234.24
ภาษีเงินได้	-	-	-	-	-	-	(33.01)
กำไรสำหรับปี	-	-	-	-	-	-	201.23
กำไรขาดทุนเบ็ดเสร็จอื่น	-	-	-	-	-	-	-
เงินลงทุนหลักทรัพย์เพื่อขาย	-	-	-	-	-	-	(0.12)
กำไรขาดทุนเบ็ดเสร็จอื่นสำหรับปี	-	-	-	-	-	-	-
- สุทธิจากภาษี	-	-	-	-	-	-	201.11
ลูกหนี้การค้า	-	-	-	-	-	-	-
- แยกตามส่วนงาน	106.40	4.51	4.70	-	2.18	12.78	130.57
- ไม่แยกตามส่วนงาน	-	-	-	-	-	-	56.54
ที่ดินและอาคาร	-	-	-	-	-	-	-
- แยกตามส่วนงาน	98.02	17.25	2.18	-	-	-	117.45
- ไม่แยกตามส่วนงาน	-	-	-	-	-	-	1.19
ยานพาหนะ	-	-	-	-	-	-	-
- แยกตามส่วนงาน	611.13	14.59	-	-	-	-	625.72
- ไม่แยกตามส่วนงาน	-	-	-	-	-	-	6.26
สินทรัพย์ถาวรอื่น	-	-	-	-	-	-	15.37
ค่าเสื่อมราคา	-	-	-	-	-	-	-
- แยกตามส่วนงาน	80.22	1.38	0.15	-	0.22	-	81.97
- ไม่แยกตามส่วนงาน	-	-	-	-	-	-	3.31

## หมายเหตุประกอบงบการเงิน(ต่อ)

**27. การเปิดเผยข้อมูลเกี่ยวกับเครื่องมือทางการเงิน****27.1 นโยบายการบัญชี**

รายละเอียดของนโยบายการบัญชีที่สำคัญ วิธีการที่ใช้ซึ่งรวมถึงเกณฑ์ในการรับรู้และวัดมูลค่าที่เกี่ยวกับสินทรัพย์และหนี้สินทางการเงินแต่ละประเภทได้เปิดเผยไว้แล้วในหมายเหตุประกอบงบการเงินข้อ 3

**27.2 ความเสี่ยงเกี่ยวกับอัตราดอกเบี้ย**

ความเสี่ยงเกี่ยวกับอัตราดอกเบี้ย เกิดจากการเปลี่ยนแปลงของอัตราดอกเบี้ยในตลาด ซึ่งมีผลกระทบต่อผลการดำเนินงานและกระแสเงินสดผู้บริหารของบริษัทเชื่อว่า ความเสียหายจากอัตราดอกเบี้ยอยู่ในระดับต่ำเนื่องจากเงินกู้ส่วนใหญ่เป็นหนี้สินตามสัญญาเช่าการเงินระยะยาวและมีอัตราดอกเบี้ยคงที่ตามสัญญา

**27.3 ความเสี่ยงทางด้านสินเชื่อ**

ความเสี่ยงทางด้านสินเชื่อ เกิดจากลูกหนี้หรือคู่สัญญาไม่สามารถจะปฏิบัติตามข้อตกลงที่ให้ไว้ตามเงื่อนไขที่กำหนด บริษัทมีนโยบายในการป้องกันความเสี่ยงนี้ โดยการวิเคราะห์ฐานะการเงินของลูกค้าในปัจจุบัน ประสิทธิภาพจากการเรียกเก็บหนี้ในอดีต การจำกัดวงเงินการให้สินเชื่อ ในกรณีที่เงินลูกค้ารายใหม่จะต้องเรียกเก็บเงินไว้ล่วงหน้ามูลค่าสูงสุดที่จะเสียหายของความเสี่ยงจากการให้สินเชื่อ คือ มูลค่าตามบัญชีของลูกหนี้ดังกล่าว

**27.4 ราคายุติธรรมของเครื่องมือทางการเงิน**

มูลค่าตามบัญชีของเงินสดและรายการเทียบเท่าเงินสด เงินลงทุนชั่วคราว ลูกหนี้การค้าและเจ้าหนี้การค้า ลูกหนี้เงินให้กู้ยืมกิจการที่เกี่ยวข้องกัน เงินกู้ยืมระยะสั้นจากสถาบันการเงินมีมูลค่าใกล้เคียงกับมูลค่ายุติธรรม เนื่องจากจะครบกำหนดชำระในระยะสั้นส่วนเงินฝากประจำที่มีภาระผูกพันและหนี้สินตามสัญญาเช่าการเงิน มีอัตราดอกเบี้ยใกล้เคียงกับสภาวะตลาดฯ จึงมีมูลค่าใกล้เคียงกับมูลค่ายุติธรรม

**28. การบริหารจัดการทุน**

วัตถุประสงค์ในการบริหารจัดการทุนที่สำคัญของบริษัท คือการจัดให้มีซึ่งโครงสร้างทางการเงินที่เหมาะสมและการดำรงไว้ซึ่งความสามารถในการดำเนินธุรกิจอย่างต่อเนื่อง

ณ วันที่ 31 ธันวาคม 2555 และ 2554 บริษัทมีอัตราส่วนหนี้สินต่อทุนดังนี้

	31 ธันวาคม 2555	31 ธันวาคม 2554
อัตราส่วนหนี้สินต่อทุน	0.55	0.83

**29. เหตุการณ์ภายหลังระยะเวลารายงาน**

ตามรายงานการประชุมคณะกรรมการ ครั้งที่ 1/2556 เมื่อวันที่ 20 กุมภาพันธ์ 2556 ได้อนุมัติการจ่ายเงินปันผลสำหรับผลการดำเนินงานประจำปี 2555 อัตราหุ้นละ 0.25 บาท เป็นจำนวนเงิน 55.00 ล้านบาท โดยบริษัทจะจ่ายเงินปันผลให้แล้วเสร็จในวันที่ 10 พฤษภาคม 2556

**30. การอนุมัติงบการเงิน**

งบการเงินนี้ได้รับการอนุมัติให้ออกงบการเงินโดยคณะกรรมการของบริษัท เมื่อวันที่ 20 กุมภาพันธ์ 2556