

รายงานประจำปี

2547



บริษัท ที.กรูไทยอุตสาหกรรม จำกัด (มหาชน)



บริษัท ที.กรงไทยอุตสาหกรรม จำกัด (มหาชน)

T.Krunchhai Industries Public Company Limited

Office : 657/23 ซอยวัดไผ่เงิน 21 ถนนจันทน์ แขวงทุ่งวัดดอน เขตสาทร กรุงเทพฯ 10120

โทร : 0-2211-3732 (อัตโนมัติ 6 สาย) โทรสาร : 0-2212-4864

โรงงาน 1 59,59/2 หมู่ที่ 6, ถนนกิ่งแก้ว, ตำบลราชาเทวะ, อำเภอบางพลี, สมุทรปราการ 10540

โทร : 0-2738-4690-9, 0-2326-8013-5 โทรสาร: 0-236-8016

โรงงาน 2 517 หมู่ที่ 9, ตำบลหนองกี้, อำเภอกบินทร์บุรี, ปราจีนบุรี 25110

โทร 0-3745-5430-5 โทรสาร : 0-3728-0049

โรงงาน 3 28/4 หมู่ที่ 1 ถนนสุวินทวงศ์ อำเภอเมือง, จังหวัดฉะเชิงเทรา 24000

โทร 0-3859-3334-7 โทรสาร : 0-3859-3344

สารบัญ

ข้อมูลทางการเงินที่สำคัญ	1
สารจากประธานกรรมการบริษัทฯ	2
สารจากประธานกรรมการบริหาร	3
สารจากประธานกรรมการตรวจสอบ	4
ข้อมูลทั่วไป	5
ลักษณะการประกอบธุรกิจ	6
ความเสี่ยงในการประกอบธุรกิจ	16
โครงสร้างการถือหุ้นและการจัดการ	20
รายการระหว่างกัน	37
วิเคราะห์ฐานะทางการเงินและผลการดำเนินงาน	38
งบการเงินและรายงานของผู้สอบบัญชี	41

ข้อมูลทางการเงินที่สำคัญ

		2547	2546	2545
ผลการดำเนินงาน				
รายได้จากการขายสินค้า-สุทธิ	พันบาท	655,982	444,069	303,758
รายได้รับจ้างทำแม่พิมพ์	พันบาท	19,461	20,310	28,063
กำไรสุทธิ	พันบาท	25,120	47,635	22,879
ข้อมูลเกี่ยวกับงบดุล				
สินทรัพย์รวม	พันบาท	752,542	507,820	290,758
หนี้สินรวม	พันบาท	368,828	348,633	232,036
ส่วนของผู้ถือหุ้น	พันบาท	383,714	159,186	58,721
ข้อมูลเกี่ยวกับหุ้นสามัญ				
จำนวนหุ้นที่ออกและชำระแล้ว	(ล้านหุ้น)	208	16	10
มูลค่าที่ตราไว้*	บาท/หุ้น	1.00	10.00	10.00
มูลค่าตามบัญชี	บาท/หุ้น	1.84	10.41	5.87
กำไรต่อหุ้น (ถัวเฉลี่ยถ่วงน้ำหนัก)	บาท/หุ้น	0.14	4.49	2.28
อัตราส่วนทางการเงิน				
อัตราส่วนสินทรัพย์หมุนเวียนต่อหนี้สินหมุนเวียน	เท่า	1.27	0.90	0.98
อัตราส่วนหมุนเวียนลูกหนี้การค้า	เท่า	4.84	5.63	6.11
อัตราส่วนหมุนเวียนสินค้าคงเหลือ	เท่า	7.86	7.54	6.46
อัตราส่วนหมุนเวียนเจ้าหนี้	เท่า	6.56	5.74	6.06
อัตราส่วนหนี้สินต่อส่วนของผู้ถือหุ้น	เท่า	0.96	2.19	3.95
อัตรากำไรสุทธิ	ร้อยละ	45.45	39.95	28.73
อัตรากำไรจากการดำเนินงาน	ร้อยละ	6.14	11.84	9.46
อัตรากำไรสุทธิ	ร้อยละ	3.71	10.22	6.90

หมายเหตุ * มูลค่าที่ตราไว้ของปี 2547 ได้มีการเปลี่ยนมูลค่าหุ้นสามัญจากมูลค่าหุ้นละ 10 บาทเป็นหุ้นละ 1 บาท เมื่อเดือนสิงหาคม 2547

สารจากประธานกรรมการบริษัทฯ

การเริ่มต้นที่ดีถือว่ามีความสำเร็จไปแล้วครึ่งหนึ่ง นอกจากเราจะได้นำบริษัท ที. กรุ๊ปไทยอุตสาหกรรม จำกัด เข้าจดทะเบียนในตลาดหลักทรัพย์เป็นบริษัท “มหาชน” เป็นปีแรกแล้ว เรายังได้เพิ่มความเจริญเติบโตขึ้นด้วยการซื้อกิจการธุรกิจที่เกี่ยวข้องเนื่องกัน พร้อมทั้งแสวงหาพันธมิตรใหม่เข้ามาเสริมความเจริญก้าวหน้าอีกด้วย

ประการสำคัญ เราได้มีการกำหนดนโยบายในการบริหารที่แนชัดในทุก ๆ ด้าน เพื่อพัฒนาศักยภาพ และขีดความสามารถของบุคลากร และองค์กร ควบคู่ไปกับการพัฒนาประสิทธิภาพ และประสิทธิผลในการผลิต และจำหน่ายที่มีคุณภาพตามมาตรฐานตามความต้องการของลูกค้า จึงคาดว่าจะสามารถเพิ่มพูนผลกำไรให้ผลตอบแทนที่ดีกับผู้ถือหุ้นของบริษัทฯ ได้ตามวัตถุประสงค์

ขอขอบคุณผู้ถือหุ้น และผู้ให้การสนับสนุนที่ได้ให้ความไว้วางใจบริษัทฯ ได้รับใช้ รวมทั้งกรรมการบริษัทฯ และพนักงานทุกคนที่ได้อุทิศพลังใจ พลังกาย และพลังความคิด กับการปฏิบัติงานอย่างมีประสิทธิภาพเพื่อสร้างความสำเร็จในการดำเนินงานให้กับบริษัทฯ

ขออำนวยการให้คณะกรรมการบริษัทฯ ผู้ถือหุ้น และพนักงานทุกคนพร้อมครอบครัวจงประสบแต่ความสุข ความเจริญ ความก้าวหน้า ความมั่งคั่ง สมฤทธิ์ผลในสิ่งที่พึงปรารถนาโดยทั่วกัน

(พลเอกเทอดศักดิ์ มารมย์)
ประธานกรรมการบริษัทฯ

สารจากประธานกรรมการบริหาร

ในโอกาสที่บริษัท ที. กรุ๊ปอุตสาหกรรม จำกัด (มหาชน) จัดทำหนังสือรายงานผลการดำเนินธุรกิจประจำปี 2547 พร้อมทั้งนำเสนอแผนการดำเนินงานในปี 2548 เพื่อเป็นข้อมูลสำหรับผู้ถือหุ้นทุกท่าน และองค์กรต่างๆ ที่เกี่ยวข้อง

ปีบริหาร 2547 เป็นปีแรกที่บริษัทฯ ได้รับการอนุมัติเข้าจดทะเบียนเป็นบริษัทมหาชนในตลาดหลักทรัพย์แห่งประเทศไทย และบริษัทฯ ได้ขยายกำลังการผลิตเปิดโรงงานแห่งที่ 2 ที่เขตอุตสาหกรรมกบินทร์บุรี และโรงงานแห่งที่ 3 ณ ถนนสุวินทวงศ์ โดยเพิ่มกำลังการผลิตเครื่องจักรอุปกรณ์ทั้งด้านเครื่องฉีดขึ้นงานพลาสติก และแผนกผลิตแม่พิมพ์ และสามารถเพิ่มยอดขายได้กว่าร้อยละ 30 จากยอดเดิม อย่างไรก็ตามในปีนี้บริษัทฯ ได้ตั้งเป้าให้มีอัตราการเติบโตที่ต่ำกว่าปีหนึ่ง โดยเฉพาะอย่างยิ่งการผลิตชิ้นส่วนรถยนต์ที่เพิ่มขึ้นจากลูกค้าเดิมที่มีอยู่ และลูกค้ารายใหม่ในปี

ผมขอขอบคุณคณะผู้บริหารทุกท่านและพนักงานทุกคน ที่มีความตั้งใจทำงานด้วยความเสียสละรับผิดชอบโดยตระหนักถึงการให้บริการที่ดีต่อลูกค้า การให้ความร่วมมือและความรักสามัคคีต่อทุกๆ คนในองค์กรเพื่อความสำเร็จตามเป้าหมาย

ในนามของคณะกรรมการบริหาร ผมขอขอบคุณท่านผู้ถือหุ้นทุกท่านที่ให้เกียรติและความไว้วางใจ และขอให้คำมั่นว่าจะนำพาบริษัทฯ ไปสู่เป้าหมายที่วางไว้ภายใต้แนวทางการปฏิบัติของการกำกับดูแลกิจการที่ดี (Good Corporate Governance) เพื่อความเจริญก้าวหน้าและมั่นคงตลอดไป

(นายสุเมธ เตชะไกรศรี)
ประธานกรรมการบริหาร

สารจากประธานกรรมการตรวจสอบ

บริษัท ที.กรุ๊ปโฮลดิ้ง จำกัด (มหาชน) ได้แต่งตั้งกรรมการอิสระ จำนวน 4 ท่านและ 3ท่านเป็นกรรมการตรวจสอบ โดยมีนายไพรัช สหเมธาพัฒน์ เป็นประธานกรรมการตรวจสอบ นายเผ่าเทพ โชติสุขิต และนายวีระศักดิ์ สุตินทวิบูลย์ เป็นกรรมการตรวจสอบ ทั้งนี้กรรมการตรวจสอบแต่ละท่านไม่ได้เป็นเจ้าหน้าที่บริหารหรือพนักงานของบริษัท

คณะกรรมการตรวจสอบได้มีการประชุมรวม 4 ครั้งในปี 2547 ซึ่งมีการพิจารณาในเรื่องที่สำคัญสรุปได้ดังนี้

1. พิจารณาผลประกอบการและสอบทานงบการเงินรายไตรมาสและประจำปี ร่วมกับฝ่ายบริหารและผู้สอบบัญชีของบริษัท ก่อนที่จะนำเสนอต่อคณะกรรมการบริษัทฯ เพื่อให้มั่นใจว่ารายงานทางการเงิน ได้จัดทำขึ้นอย่างถูกต้องตามที่ควร การเปิดเผยข้อมูลเพียงพอ เป็นไปตามมาตรฐานบัญชีที่รับรองทั่วไป และรายการที่อาจมีความขัดแย้งทางผลประโยชน์ได้มีกระบวนการพิจารณาอย่างโปร่งใส
2. พิจารณาแต่งตั้งผู้สอบบัญชีของบริษัทฯ แทนผู้สอบบัญชีเดิมที่ได้ลาออกจากการเป็นผู้สอบบัญชีของตลาดหลักทรัพย์แห่งประเทศไทยเพื่อนำเสนอต่อที่ประชุมผู้ถือหุ้น
3. พิจารณานโยบายบัญชีที่สำคัญของบริษัทฯร่วมกับฝ่ายบริหารและผู้สอบบัญชีของบริษัท
4. รายงานผลการปฏิบัติงานต่อคณะกรรมการ พร้อมทั้งเสนอความเห็นในกรณีที่มีประเด็นที่จะพัฒนาระบบการควบคุมภายในให้เหมาะสมมากขึ้น
5. พิจารณาการปฏิบัติตามกฎหมายว่าด้วยหลักทรัพย์และตลาดหลักทรัพย์ ข้อกำหนดของตลาดหลักทรัพย์ หรือกฎหมายที่เกี่ยวข้องกับธุรกิจของบริษัท

จากรายงานผลการสอบทานระบบการควบคุมภายในและรายงานของผู้สอบบัญชี ตลอดจนการหารือร่วมกัน คณะกรรมการตรวจสอบมีความเห็นว่าบริษัทฯ มีระบบการควบคุมภายในโดยรวมที่เพียงพอ ไม่มีข้อบกพร่องที่เป็นสาระสำคัญ

(นายไพรัช สหเมธาพัฒน์)

ประธานกรรมการตรวจสอบ

ข้อมูลทั่วไป

บริษัท ที.กรุ๊ปไทยอุตสาหกรรม จำกัด (มหาชน) ประกอบธุรกิจประเภทผลิตชิ้นส่วนพลาสติก และให้บริการออกแบบ ผลิต และซ่อมแซมแม่พิมพ์เพื่อผลิตชิ้นส่วนพลาสติกให้แก่บริษัทผู้ผลิตรถยนต์และเครื่องใช้ไฟฟ้าชั้นนำต่าง ๆ รวมทั้งผู้ผลิตสินค้าต้นแบบ (Original Equipment Manufacturer : OEM) เลขทะเบียนบริษัท : 0107574700013 โดยมีสำนักงานใหญ่ตั้งอยู่เลขที่ 657/23 ซอยวัดไผ่เงิน 21 ถนนจันทน์ แขวงทุ่งวัดดอน เขตสาทร กรุงเทพมหานคร 10120 โทรศัพท์ 0-2211-2762, 0-2211-3732, 0-2212-4719 โทรสาร 0-2212-4864 E-mail Address: marketing@tkrunglethai.com ทุนสามัญจำนวน 208,000,000 หุ้น

ที่ตั้งโรงงาน:

1. เลขที่ 59,59/2 หมู่ที่ 6 ถนนกิ่งแก้ว ตำบลราชาเทวะ อำเภอบางพลี จังหวัดสมุทรปราการ 10540
2. เลขที่ 517 หมู่ที่ 9 ตำบลหนองก่ อำเภอบินทร์บุรี จังหวัดปราชินบุรี 25110
3. เลขที่ 28/4 หมู่ที่ 1 ถนนสุวินทวงศ์ อำเภอเมือง จังหวัดฉะเชิงเทรา 24000

บุคคลอ้างอิง

1. นายทะเบียนหุ้น : บริษัท ศูนย์รับฝากหลักทรัพย์ (ประเทศไทย) จำกัด
อาคารตลาดหลักทรัพย์แห่งประเทศไทย
62 ถนนรัชดาภิเษก แขวงคลองเตย เขตคลองเตย กรุงเทพฯ 10110
โทร.0-2359-1200-01
โทรสาร 0-2359-1262-3
2. ผู้สอบบัญชี : นายจรัส ปิงคลาศัย ผู้สอบบัญชีรับอนุญาตเลขที่ 1470
บริษัท จรัส ซีพีเอ จำกัด
146/52-53 ถนนสุขุทัย เขตดุสิต กรุงเทพฯ 10300
โทร.0-2241-3997-9, 0-2241-4446, 0-2668-8410-12
โทรสาร 0-2243-5891
3. ที่ปรึกษาทางการเงิน : บริษัทหลักทรัพย์ ซีมิโก้ จำกัด (มหาชน)
287 อาคารลิเบอร์ตี้ สแควร์ ชั้น 21 ถนนสีลม เขตบางรัก กรุงเทพฯ 10500
โทร.0-2695-5000
โทรสาร 0-2695-5150

ลักษณะการประกอบธุรกิจ

บริษัท ที.กรุ๊ปไทยอุตสาหกรรม จำกัด (มหาชน) ประกอบธุรกิจเป็นผู้ผลิตชิ้นส่วนพลาสติก ชิ้นส่วนรถยนต์และเครื่องใช้ไฟฟ้า และออกแบบผลิต และซ่อมแซมแม่พิมพ์เพื่อผลิตชิ้นส่วนพลาสติก จำหน่ายให้แก่ผู้ผลิตรถยนต์และเครื่องใช้ไฟฟ้าชั้นนำ รวมทั้งผู้ผลิตสินค้าต้นแบบ (Original Equipment Manufacturer : OEM) ปัจจุบัน บริษัทไม่มีบริษัทย่อยหรือบริษัทร่วมแต่อย่างใด

ธุรกิจการผลิตชิ้นส่วนพลาสติก สำหรับอุตสาหกรรมยานยนต์ และอุตสาหกรรมเครื่องใช้ไฟฟ้า เป็นธุรกิจที่มีอัตราการเจริญเติบโตอย่างรวดเร็ว ทั้งจากการใช้ในประเทศ และการผลิตเพื่อการส่งออก เนื่องจากธุรกิจนี้เป็นธุรกิจอุตสาหกรรมสนับสนุน (Supporting Industrial) โดยผลิตภัณฑ์ต่าง ๆ ของธุรกิจนี้ซึ่งเป็นส่วนประกอบสำคัญของอุตสาหกรรมหลักอื่น ๆ จึงเป็นปัจจัยสำคัญลำดับต้น ๆ ที่นักลงทุนต่างประเทศจะให้ความสำคัญกับธุรกิจอุตสาหกรรมสนับสนุนมาใช้พิจารณาความเหมาะสมในการเลือกการลงทุนในประเทศใด ๆ ซึ่งประเทศไทยเป็นประเทศหนึ่งที่มีความพร้อมในด้านธุรกิจประเภทนี้ จึงทำให้ผู้ผลิตรถยนต์และเครื่องใช้ไฟฟ้าต่าง ๆ ย้ายฐานการผลิตสินค้ามายังประเทศไทย เช่น การผลิตรถยนต์ รวมถึงผลิตภัณฑ์เครื่องใช้ไฟฟ้าในสำนักงานและในครัวเรือน ดังนั้นจากการย้ายฐานการผลิตสินค้าดังกล่าว ทำให้อัตราความต้องการของชิ้นส่วนพลาสติกเพิ่มขึ้นมาก บริษัทจึงมีโครงการเพิ่มกำลังการผลิต เพื่อรองรับความต้องการผลิตภัณฑ์พลาสติกที่เพิ่มขึ้น

ปัจจุบันบริษัทมีโรงงานผลิตชิ้นส่วนพลาสติก 3 แห่ง โดยโรงงานแห่งที่ 1 ตั้งอยู่ที่อำเภอบางพลี จังหวัดสมุทรปราการ ดำเนินการผลิตโดยเน้นการผลิตเพื่อรองรับความต้องการชิ้นส่วนพลาสติกสำหรับอุตสาหกรรมยานยนต์และผลิตแม่พิมพ์ฉีดพลาสติก รวมถึง ชิ้นส่วนพลาสติกของอุตสาหกรรมเครื่องใช้ไฟฟ้า โรงงานแห่งที่ 2 ตั้งอยู่ที่อำเภอบินทร์บุรี จังหวัดปทุมธานี ซึ่งได้เปิดดำเนินการตั้งแต่เดือนกุมภาพันธ์ 2547 โดยมีการดำเนินการผลิตเน้นการผลิตชิ้นส่วนพลาสติกเพื่อรองรับอุตสาหกรรมเครื่องใช้ไฟฟ้า และ โรงงานแห่งที่ 3 ตั้งอยู่ที่ ถนนสุวินทวงศ์ อำเภอเมือง จังหวัดฉะเชิงเทรา ซึ่งจะเปิดดำเนินการเต็มกำลังการผลิตได้ตั้งแต่ไตรมาสที่ 2 ของปี 2548 โดยจะเน้นการผลิตแม่พิมพ์ฉีดพลาสติก และ การผลิตชิ้นส่วนพลาสติกเพื่ออุตสาหกรรมเครื่องใช้ไฟฟ้า

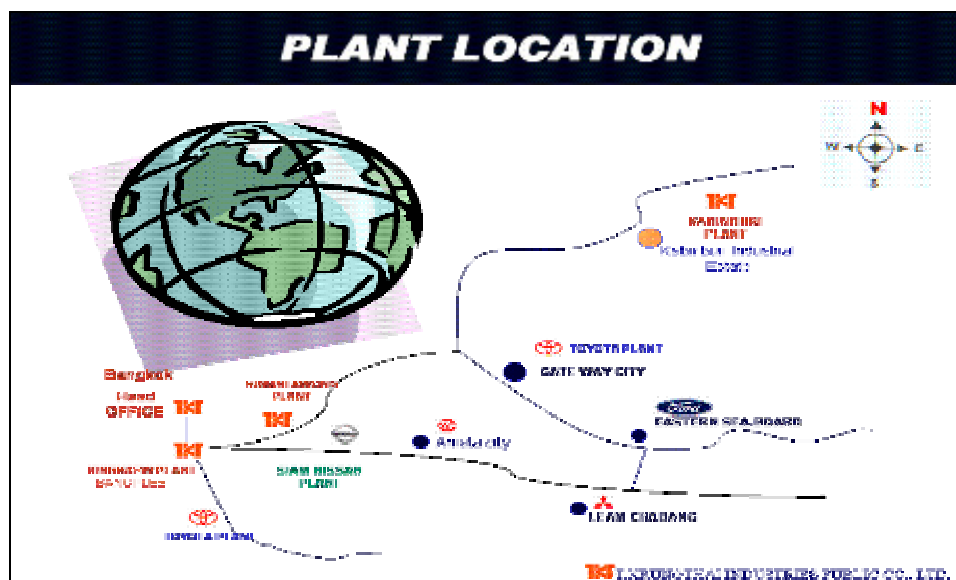

ลักษณะผลิตภัณฑ์และบริการ

ผลิตภัณฑ์ของบริษัทแบ่งออกเป็น 2 สายการผลิต

1. สายการผลิตพลาสติก พ่นสี พิมพ์สี และประกอบชิ้นส่วนพลาสติกครบวงจร (Injection Moulding, Spray Painting, Silk-Screen & Hot Stamping and Sub Assembly)

บริษัทเป็นผู้ให้บริการผลิตชิ้นส่วนพลาสติกด้วยกระบวนการฉีดขึ้นรูปพลาสติก ภายหลังจากการฉีดขึ้นรูปแล้ว ชิ้นส่วนพลาสติกบางชนิดจะผ่านไปสู่กระบวนการอื่น เช่น การพ่นสี (Spray Painting) การพิมพ์สี (Silk-Screen & Hot Stamping) รวมถึงการประกอบชิ้นส่วนพลาสติก (Sub Assembly) โดยบริษัทแบ่งสายการผลิตชิ้นส่วนพลาสติกออกเป็น 3 กลุ่ม ดังนี้

- | | |
|------------|--|
| กลุ่มที่ 1 | ชิ้นส่วนพลาสติกสำหรับอุตสาหกรรมยานยนต์
ผลิตภัณฑ์ของบริษัทในกลุ่มนี้ เช่น แผงหน้ากระจังต่าง ๆ ฝาครอบล้อ ยางกันโคลน ฝาครอบเครื่องยนต์ ชุดแผงยึดหมอนน้ำ เป็นต้น |
| กลุ่มที่ 2 | ชิ้นส่วนพลาสติกสำหรับอุตสาหกรรมเครื่องใช้ไฟฟ้า
ผลิตภัณฑ์ของบริษัทในกลุ่มนี้ เช่น ชิ้นส่วนภายนอกและภายในของตู้เย็น เครื่องปรับอากาศ เครื่องซักผ้า เครื่องรับโทรทัศน์ และเครื่องเสียง เป็นต้น |
| กลุ่มที่ 3 | ชิ้นส่วนพลาสติกสำหรับอุตสาหกรรมอื่น ๆ
ผลิตภัณฑ์ของบริษัทในกลุ่มนี้ จะเป็นชิ้นส่วนพลาสติกที่เป็นส่วนประกอบของบรรจุภัณฑ์สำหรับสินค้าอุปโภคบริโภค เช่น กระปุกสาลี่ เป็นต้น |

2. สายการออกแบบผลิตและซ่อมแซมแม่พิมพ์สำหรับการฉีดพลาสติก (Mould Design, Making and Repairing)

- การออกแบบและผลิตแม่พิมพ์

บริษัทเป็นผู้ให้บริการออกแบบ และผลิต แม่พิมพ์สำหรับการฉีดพลาสติก บริษัทมีทีมออกแบบและผลิตแม่พิมพ์โดยผู้เชี่ยวชาญที่มีประสบการณ์ในการผลิตแม่พิมพ์มากกว่า 10 ปี ประกอบกับบริษัทได้นำระบบคอมพิวเตอร์ CAD-CAM มาใช้ในการออกแบบและผลิตแม่พิมพ์

- การซ่อมแซมแม่พิมพ์

นอกจากการให้บริการผลิตแม่พิมพ์แล้วบริษัทยังให้บริการซ่อมแซมแม่พิมพ์ที่ชำรุด ที่เกิดจากการใช้งาน ซึ่งการให้บริการในส่วนการซ่อมแซมแม่พิมพ์นั้นจะเป็นการสร้างความเชื่อมั่นในการบริการของบริษัท เนื่องจากหากแม่พิมพ์ของลูกค้าเกิดชำรุดจากการผลิต ทีมซ่อมแซมแม่พิมพ์ของบริษัทสามารถให้บริการซ่อมแซมได้ทันที โดยไม่จำเป็นต้องนำส่งแม่พิมพ์ไปทำการซ่อมแซมนอกสถานที่ทำให้เสียเวลาในการผลิต ดังนั้นลูกค้าของบริษัทจึงมีความมั่นใจในการบริการผลิตชิ้นส่วนพลาสติกของบริษัท

กระบวนการผลิตชิ้นส่วนพลาสติกของบริษัท

บริษัทมีขั้นตอนของกระบวนการผลิตชิ้นส่วนพลาสติก แสดงภาพผังกระบวนการต่อไปนี้

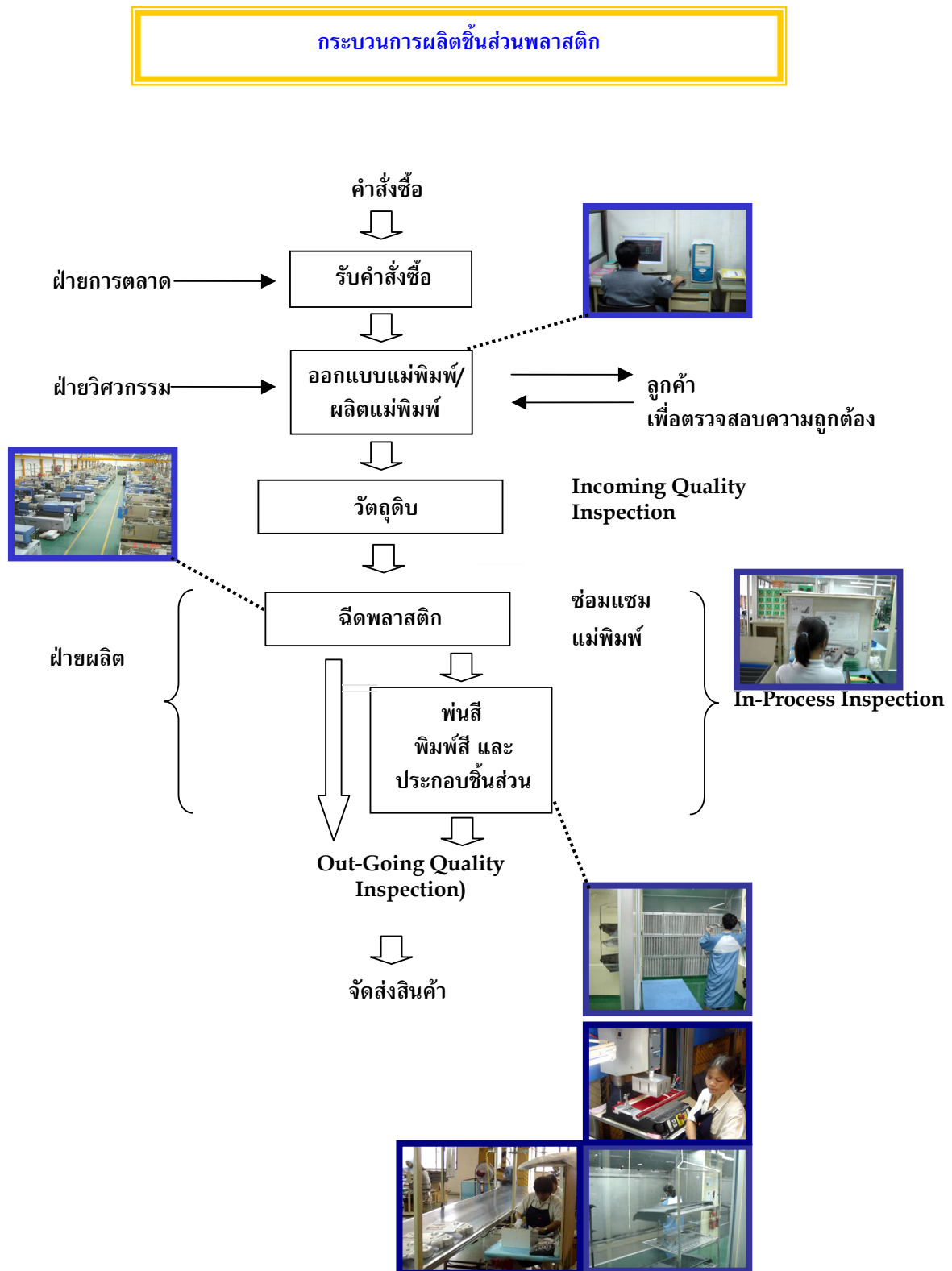

กระบวนการออกแบบและผลิตแม่พิมพ์

กระบวนการออกแบบและผลิตแม่พิมพ์หลัก ๆ ประกอบด้วยขั้นตอนต่อไปนี้

1. ออกแบบผลิตภัณฑ์ (Product Design)
2. ออกแบบแม่พิมพ์ (Mould Design)
3. ทำการผลิตแต่ละชิ้นส่วนประกอบ (Machining)
4. ทำการขัดแต่ง และการประกอบแม่พิมพ์ (Fitting & Assembly)
5. การตรวจสอบคุณภาพ
6. ทำการทดสอบการฉีดขึ้นงาน (Try-Out)

กระบวนการผลิตแม่พิมพ์ของบริษัท ที.กรุ๊ปอุตสาหกรรม จำกัด (มหาชน) จะเริ่มตั้งแต่ขั้นตอนการรับคำสั่งซื้อจากลูกค้าซึ่งจะต้องมีการพิจารณากำหนดขอบเขตข้อตกลงร่วมกัน แล้วจึงวางแผนการผลิตแม่พิมพ์ ควบคุมตรวจสอบคุณภาพ และนำทดลองฉีดพลาสติกออกมาเป็นชิ้นงาน รับรองการผลิต ก่อนส่งมอบให้กับลูกค้า

ภาวะอุตสาหกรรมและการแข่งขัน

โครงสร้างอุตสาหกรรม

ผลิตภัณฑ์ชิ้นส่วนพลาสติกที่บริษัทผลิตและจำหน่ายให้กับลูกค้า เป็นชิ้นส่วนพลาสติกเพื่อการพาณิชย์ (Engineering/Commercial Plastic) ซึ่งผลิตภัณฑ์ชิ้นส่วนพลาสติกประเภทนี้ เป็นธุรกิจอุตสาหกรรมสนับสนุน (Supporting Industry) ที่สำคัญ เนื่องจากชิ้นส่วนพลาสติกดังกล่าว จะนำไปประกอบเป็นสินค้าสำเร็จรูปและจัดจำหน่ายให้กับผู้บริโภคขั้นสุดท้าย (End Users)

ปัจจุบันธุรกิจการผลิตชิ้นส่วนพลาสติกแบบการฉีดขึ้นรูป (Injection Moulding) ที่เป็นชิ้นส่วนพลาสติกเพื่อการพาณิชย์ เป็นอุตสาหกรรมการผลิตที่เติบโตอย่างรวดเร็ว เนื่องจากสามารถทนต่อแรงบิด แรงกระแทก น้ำหนักเบา เป็นที่ต้องการของอุตสาหกรรมยานยนต์ รวมถึงอุตสาหกรรมเครื่องใช้ไฟฟ้าและอิเล็กทรอนิกส์ ซึ่งอุตสาหกรรมการผลิตชิ้นส่วนพลาสติกแบบการฉีดขึ้นรูปมีอัตราการใช้เม็ดพลาสติกเป็นอันดับ 2 คิดเป็นร้อยละ 22 ของยอดการใช้เม็ดพลาสติกทั้งหมด ดังนั้นจะเห็นได้ว่าอุตสาหกรรมหลักที่มีความเกี่ยวข้องกับการประกอบธุรกิจของบริษัท มีดังนี้

ภาวะอุตสาหกรรมพลาสติก

ปี 2547 ราคาเม็ดพลาสติกสูงขึ้นอย่างต่อเนื่องตามราคาน้ำมันดิบในตลาดโลก โดยมีราคาสูงขึ้นอย่างรวดเร็วตั้งแต่เดือนสิงหาคม อันเนื่องมาจากปริมาณความต้องการใช้น้ำมันที่จะเข้าสู่ช่วงหน้าหนาวในปลายปีของสหรัฐอเมริกาเพิ่มขึ้น ทำให้ราคาเม็ดพลาสติกที่จำหน่ายในประเทศเพิ่มสูงสุดในเดือนตุลาคมแล้วจึงคงรักษาระดับราคาไว้จนถึงเดือนพฤศจิกายน ซึ่งความต้องการซื้อน้ำมันเก็บไว้ใช้ลดลง ทำให้ราคาเม็ดพลาสติกมีแนวโน้มที่ลดลง

ราคาเฉลี่ยของเม็ดพลาสติกในระหว่างปี 2547 จะมีราคาที่มีการขยับแตกต่างกันมาก โดยเฉพาะราคาเม็ดพลาสติก LDPE จะมีค่าแตกต่างกันมากที่สุด ตั้งแต่ 37.83 - 62.50 บาทต่อกิโลกรัม รองลงมาเป็นเม็ดพลาสติก ABS มีราคา 46.83-65.50 บาทต่อกิโลกรัม เม็ดพลาสติก PP มีราคา 35.00-49.67 บาทต่อกิโลกรัม ราคาที่เพิ่มขึ้นอย่างรวดเร็วนี้ทำให้ต้นทุนการผลิตของผลิตภัณฑ์พลาสติกสูงขึ้น มีผลทำให้อุตสาหกรรมที่ใช้เม็ดพลาสติกเป็นวัตถุดิบหลักต้องแบกรับภาระในส่วนที่เพิ่มขึ้น เป็นผลให้โรงงานที่ไม่สามารถควบคุมการผลิตบางแห่งต้องปิดกิจการไป

ด้านการส่งออกเม็ดพลาสติกใน ปี 2547 มีเพิ่มขึ้นร้อยละ 41.14 เป็นมูลค่า 125,900.8 ล้านบาท จาก 89,204.8 ล้านบาทของระยะเดียวกันปี 2546 ส่วนการนำเข้าสูงขึ้นร้อยละ 27.99 เป็นมูลค่า 72,691.7 ล้านบาท จาก 56,794.4 ล้านบาทของระยะเวลาดังกล่าวปี 2546 โดยเป็นการส่งออกและนำเข้าเม็ดพลาสติกโพลีเอทิลีน เป็นสัดส่วนสูงสุดร้อยละ 33.16 และ 22.68 ตามลำดับ ซึ่งการเพิ่มขึ้นของมูลค่าส่งออกและนำเข้าเป็นผลจากระดับราคาที่สูงขึ้น

สภาวะการณ์ของปี 2548 ราคาเม็ดพลาสติกจะยังทรงตัวในระดับใกล้เคียงกับช่วงปลายปี 2547 เมื่อราคาน้ำมันดิบในตลาดโลกยังทรงตัวตลาดส่งออกหลักได้แก่ ฮองกง จีน และเวียดนาม มีแนวโน้มขยายตัว ส่วนการนำเข้าเม็ดพลาสติกขยายตัวเช่นกันเนื่องจากผลิตไม่พอเพียงและบางประเภทไม่มีการผลิต อย่างไรก็ตาม ผู้ประกอบการได้ขยายกำลังการผลิตเพิ่มขึ้นเพื่อรองรับความต้องการแล้ว โดยมีปัจจัยสนับสนุน ดังต่อไปนี้

- ภาครัฐให้ความสำคัญแก่อุตสาหกรรมปิโตรเคมีเป็นหนึ่งใน 13 อุตสาหกรรมหลัก และกำหนดกลยุทธ์การพัฒนาอย่างต่อเนื่องในระยะ 15 ปี
- คณะกรรมการส่งเสริมการลงทุนให้การสนับสนุนอย่างต่อเนื่อง
- อุตสาหกรรมที่ใช้พลาสติกเป็นส่วนประกอบขยายตัวต่อเนื่อง เช่น อุตสาหกรรมรถยนต์ เครื่องใช้ไฟฟ้าและอิเล็กทรอนิกส์ คอมพิวเตอร์ อุปกรณ์และส่วนประกอบ เป็นต้น

ภาวะอุตสาหกรรมยานยนต์

การผลิตรถยนต์

ในปี 2547 (ม.ค. – ธ.ค.) มีปริมาณการผลิตรถยนต์ทั้งสิ้น 928,081 คัน โดยแบ่งเป็นรถยนต์นั่ง จำนวน 299,439 คัน รถกระบะ 1 คัน จำนวน 588,979 คัน รถยนต์เพื่อการพาณิชย์ (ไม่รวมรถกระบะ 1 คัน) จำนวน 34,753 คัน และรถยนต์นั่งตรวจการณ์ (OPV) จำนวน 4,910 คัน การผลิตรถยนต์รวมเมื่อเทียบกับช่วงเดียวกันของ ปี 2546 แล้วเพิ่มขึ้นร้อยละ 23.66 โดยประเภทรถยนต์ที่มีอัตราการผลิตเพิ่มขึ้นมากที่สุด คือ รถยนต์เพื่อการพาณิชย์อื่น (ไม่รวมรถกระบะ 1 คัน) มีอัตราการผลิตเพิ่มขึ้น ร้อยละ 66.08 (13,828 คัน) รองลงมา คือ รถกระบะ 1 คัน มีอัตราการผลิตเพิ่มขึ้น ร้อยละ 25.06 (120,041 คัน) อันดับ 3 คือ รถยนต์นั่ง มีอัตราการผลิตเพิ่มขึ้นร้อยละ 18.97 (47,755 คัน) ส่วนรถยนต์ที่มีอัตราการผลิตลดลงเมื่อเทียบกับช่วงเดียวกันคือรถยนต์นั่งตรวจการณ์ มีอัตราลดลงร้อยละ 45.23 (4,055 คัน)

ตารางแสดงยอดการผลิตรถยนต์ในประเทศไทย

หน่วย : คัน

รายการ	2544	2545	2546	2547
รถยนต์นั่ง	156,066	169,321	251,684	299,439
รถยนต์เพื่อการพาณิชย์ (ไม่รวมรถกระบะ 1 คัน)	9,382	12,774	20,925	34,753
รถกระบะ 1 คัน	289,349	382,297	468,938	588,979
รถยนต์ตรวจการณ์	4,621	20,559	8,965	4,910
รวม	459,418	584,951	750,512	928,081

รถกระบะ 1 คันได้รวมทั้งรถ Double Cap และ รถ PPV ไว้ด้วย

ที่มา : สมาคมอุตสาหกรรมยานยนต์ไทย

การจำหน่ายรถยนต์ในประเทศไทย

ในปี 2547 (ม.ค. – ธ.ค.) มีปริมาณการจำหน่ายรถยนต์รวม 626,026 คัน ซึ่งคิดเป็นอัตราการเติบโตร้อยละ 17.41 เมื่อเทียบกับช่วงเดียวกันของปี 2546 โดยยี่ห้อที่สามารถขายได้เป็นอันดับ 1 คือ โตโยต้า ขายได้จำนวน 234,177 คัน มีส่วนแบ่งการครองตลาด ร้อยละ 37.41 อันดับ 2 ได้แก่ ฮีลล์ มียอดขายทั้งสิ้น 149,918 คัน มีส่วนแบ่งการครองตลาดร้อยละ 23.95 และอันดับ 3 ได้แก่ ฮอนด้า มียอดขาย 75,005 คัน มีส่วนแบ่งการครองตลาดร้อยละ 11.98 ซึ่งแบ่งตามประเภทรถได้ดังนี้ คือ ส่วนแบ่งการครองตลาดของประเภทรถยนต์ในไทย รถกระบะ 1 คัน ยังคงครองส่วนแบ่งการครองตลาดได้มากที่สุด ในปี 2547 (ม.ค. – ธ.ค.) โดยมีส่วนแบ่งการครองตลาด ร้อยละ 58.93 รองลงมาคือ รถยนต์นั่ง ร้อยละ 33.40 รถยนต์เพื่อการพาณิชย์ (ไม่รวมรถกระบะ 1 คัน) ร้อยละ 5.76 และรถยนต์อื่น ๆ (รถขับเคลื่อน 4 ล้อ) ร้อยละ 1.91 ตามลำดับ

ตารางแสดงยอดจำหน่ายยานยนต์ในประเทศ

หน่วย : คัน

รายการ	2544	2545	2546	2547
รถยนต์นั่ง	104,502	126,353	179,005	209,110
รถยนต์เพื่อการพาณิชย์ (ไม่รวมรถกระบะ 1 คัน)	17,541	20,123	28,565	36,038
รถกระบะ 1 คัน	168,639	241,266	309,114	368,911
รถยนต์อื่น ๆ	6,370	21,620	16,492	11,967
รวม	297,052	409,362	533,176	626,026

ที่มา : สมาคมอุตสาหกรรมยานยนต์ไทย

การส่งออกรถยนต์

ในปี 2547 (ม.ค. - ธ.ค.) มีการส่งออกรถยนต์ จำนวน 332,053 คัน เพิ่มขึ้นจากช่วงเดียวกันของปี 2546 ร้อยละ 41.27 (97,011 คัน) สำหรับมูลค่าการส่งออก รถยนต์ ในปี 2547 (ม.ค. - ธ.ค.) นี้ มีมูลค่าทั้งสิ้น 149,232.80 ล้านบาท มีมูลค่าเพิ่มขึ้นจากช่วงเดียวกันของปี 2546 ร้อยละ 8.01 (11,071.42 ล้านบาท) รถยนต์ประเภทที่มีการส่งออกมากที่สุด ได้แก่ รถกระบะ รองลงมาคือ รถยนต์นั่งประเทศที่ส่งออกหลัก ได้แก่ อินโดนีเซีย สิงคโปร์ ฟิลิปปินส์ ออสเตรเลียและญี่ปุ่น

ตารางแสดงยอดการส่งออกรถยนต์ของไทย (จำนวนคันและมูลค่า)

รายการ	2544	2545	2546	2547
จำนวน (คัน)	175,293	181,471	235,042	332,053
มูลค่า (ล้านบาท)	107,918	82,826	138,161	149,233
%การเปลี่ยนแปลง (คัน)	14.69%	3.52%	29.52%	41.27%
%การเปลี่ยนแปลง (มูลค่า)	29.95%	-23.25%	66.81%	8.01%
อัตราเพิ่มมูลค่าต่อคัน (ล้านบาท/คัน)	0.62	0.46	0.59	0.45

ที่มา : สมาคมอุตสาหกรรมยานยนต์ไทย

ภาวะอุตสาหกรรมชิ้นส่วนยานยนต์

การส่งออกชิ้นส่วนยานยนต์รวมของไทยในปี 2547 (ม.ค. - ธ.ค.) จากข้อมูลของกรมเจรจาการค้าระหว่างประเทศ มีมูลค่าการส่งออกรวมทั้งสิ้น 167,093.5 ล้านบาท ชิ้นส่วนรถยนต์ที่มีมูลค่าการส่งออกมากที่สุดได้แก่ ส่วนประกอบและอุปกรณ์ ชิ้นส่วนอื่น ๆ (61,422.10 ล้านบาท) เครื่องยนต์สันดาปภายในแบบลูกสูบ (49,507.00 ล้านบาท) ยางยานพาหนะ (27,294.1 ล้านบาท) ชุดสายไฟรถยนต์ (12,410.60 ล้านบาท) หม้อแบตเตอรี่และส่วนประกอบ (4,856.20 ล้านบาท) เครื่องอุปกรณ์ไฟฟ้าสำหรับจุดระเบิดเครื่องยนต์และส่วนประกอบ (4,421.00 ล้านบาท) กระจก้นรียกและกระจกรถยนต์ (4,233.90 ล้านบาท) เพลาลงกำลังและเพลาลูกเบี้ยว (2,948.60 ล้านบาท) สำหรับตลาดส่งออกชิ้นส่วนยานยนต์ที่สำคัญของไทย ได้แก่ ญี่ปุ่น สหรัฐอเมริกา มาเลเซีย แอฟริกาใต้ และ อินโดนีเซีย

สำหรับการส่งออกชิ้นส่วนยานยนต์ในส่วนที่บริษัทผู้ผลิตและประกอบรถยนต์ได้ทำการส่งออกในปี 2547 (ม.ค. - ธ.ค.) มูลค่าทั้งสิ้น 47,865.13 ล้านบาท เพิ่มขึ้นจากช่วงเดียวกันของปี 2546 ร้อยละ 32.96 (11,432.09 ล้านบาท) ชิ้นส่วนยานยนต์ที่มีการส่งออกมากที่สุดคือ OEM Parts มีมูลค่าการส่งออกทั้งสิ้น 38,488.59 ล้านบาท รองลงมาคือ Engine มูลค่า 4,316.07 ล้านบาท และ Spare parts มีมูลค่าการส่งออก 2,909.44 ล้านบาท

การนำเข้าชิ้นส่วนยานยนต์

จากข้อมูลของกรมเจรจาการค้าระหว่างประเทศ การนำเข้าชิ้นส่วนยานยนต์ ปี 2547 (ม.ค. - ธ.ค.) มียอดนำเข้าคิดเป็นมูลค่าทั้งสิ้น 172,591.9 ล้านบาท โดยแบ่งเป็นส่วนประกอบและอุปกรณ์รถยนต์รวมทั้งโครงรถและตัวถัง มูลค่า 114,830.8 ล้านบาท เพิ่มขึ้นจากช่วงเดียวกันของ ปี 2546 ร้อยละ 14.62 เครื่องยนต์และส่วนประกอบ มูลค่า 54,104.80 ล้านบาท (เพิ่มขึ้นร้อยละ 9.55 และยางรถยนต์ 3,626.30 ล้านบาท (เพิ่มขึ้นร้อยละ 41.43)

ภาวะเศรษฐกิจโดยรวมปี 2548 คาดว่าจะขยายตัวจากปีก่อนร้อยละ 5.1 ขณะที่อัตราดอกเบี้ยเงินกู้ แม้จะมีแนวโน้มสูงขึ้นแต่ยังอยู่ในระดับต่ำ และจากการที่ธนาคารแห่งประเทศไทยประกาศให้กับสถาบันการเงินประเภทธนาคารสามารถดำเนินธุรกรรมด้านการเข้าซื้อได้ จะทำให้มีธนาคารเข้ามาแข่งขันและเสนอเงื่อนไขที่น่าสนใจมากขึ้นในธุรกิจเข้าซื้อรถยนต์ นอกเหนือจากข้อเสนอของบริษัทเงินทุนที่สนับสนุนการปล่อยสินเชื่ออย่างเต็มที่อยู่แล้ว จึงคาดว่าตลาดปี 2548 ยอดจำหน่ายรถยนต์ในประเทศจะอยู่ในระดับ 680,000 คัน เพิ่มขึ้นจากปีก่อนร้อยละ 8.6 จำแนกเป็นรถยนต์เพื่อการพาณิชย์ คิดเป็นสัดส่วนร้อยละ 66.9 และรถยนต์นั่งร้อยละ 33.1 โดยเป็นรถยนต์ที่จดทะเบียนในกรุงเทพมหานครร้อยละ 39.1 และภูมิภาคร้อยละ 60.9 โดยรถยนต์นั่งขนาดเล็ก-ขนาดกลาง และรถปิคอัพรุ่นประหยัดน้ำมัน จะยังเป็นสินค้านำตลาดเช่นเดียวกับในช่วงปลายปี 2547

ปี	ปริมาณ (คัน)				อัตราการเปลี่ยนแปลง (%)			
	ผลิต	นำเข้า	ขายในประเทศ	ส่งออก	การผลิต	นำเข้า	ขายในประเทศ	ส่งออก
2544	459,418	10,079	297,052	175,299	12%	-20%	13%	15%
2545	584,951	13,383	409,362	181,471	27%	33%	38%	4%
2546	750,512	21,516	533,176	235,022	28%	61%	30%	30%
2547	928,081	27,500	626,026	332,053	24%	28%	17%	41%
2548(E)	1,020,000	30,000	680,000	360,000	10%	9%	9%	8%

ที่มา : กรมศุลกากร, สภาอุตสาหกรรมแห่งประเทศไทย, บริษัท โตโยต้า มอเตอร์ (ประเทศไทย) จำกัด

หมายเหตุ : E ตัวเลขคาดการณ์โดยสำนักงานวิจัยธุรกิจ บมจ. ธนาคารกรุงไทย

ภาวะอุตสาหกรรมเครื่องใช้ไฟฟ้า

ด้านการผลิตของอุตสาหกรรมเครื่องใช้ไฟฟ้าในเดือนสุดท้ายของปี 2547 นี้ยังอยู่ในภาวะทรงตัวจากเดือนก่อนจะเห็นได้ว่าดัชนีผลผลิตอุตสาหกรรมมีการปรับตัวเพิ่มขึ้นจากปีก่อนในเดือนเดียวกัน โดยมีค่าดัชนีผลผลิตอุตสาหกรรมที่ครึ่งปีแรกจนถึงไตรมาสที่ 4 เป็น 10.70, 9.90, 3.50 โดยลำดับ เห็นได้ว่าในช่วงครึ่งปีแรกของทุกปีจะมีความต้องการในผลิตภัณฑ์เครื่องปรับอากาศสูงขึ้น ทั้งนี้เนื่องจากเข้าสู่ฤดูร้อนและเมื่อดูกราฟดัชนีผลผลิตรวมของเครื่องใช้ไฟฟ้าในแต่ละผลิตภัณฑ์ก็จะเห็นว่าทิศทางความต้องการในผลิตภัณฑ์เครื่องปรับอากาศจะมีแนวโน้มเพิ่มขึ้นขึ้น รองลงมาเป็นตัวเย็น และการผลิตเครื่องใช้ไฟฟ้าอื่น

ด้านการส่งออกจะมีทิศทางการส่งออกของเครื่องใช้ไฟฟ้ามีแนวโน้มคงที่จนถึงลดลงร้อยละ 13.65 ขณะเดียวกันเครื่องปรับอากาศและตู้เย็นมีการส่งออกเพิ่มขึ้นร้อยละ 34.25, 26.06 เมื่อเทียบกับปี 2546

ด้านการนำเข้าจะเห็นว่าอัตราการนำเข้าเครื่องใช้ไฟฟ้ากลุ่มผลิตภัณฑ์เครื่องใช้ไฟฟ้า, VCD, DVD มีอัตราการนำเข้าเพิ่มสูง เนื่องจากสินค้าที่นำเข้าจากจีนมีราคาที่ถูกลง ขณะเดียวกันกลุ่มผลิตภัณฑ์ตู้เย็นใช้ตามบ้าน และเครื่องปรับอากาศสำหรับที่พักอาศัย โรงงาน จะมีอัตราการนำเข้าค่อนข้างทรงตัว จนถึงเพิ่มขึ้นเล็กน้อย

สำหรับสถานการณ์ในปี 2548 ที่จะถึงนี้คาดว่าจะการขยายตัวจะปรับเพิ่มขึ้นได้ตามฤดูกาลในเดือนมกราคม 2548 แต่เป็นไปในลักษณะที่ค่อยเป็นค่อยไปในช่วงแรกๆ แต่หากช่วงต่อไปสภาพการณ์มีการเปลี่ยนแปลงกลับไปทางที่ดีขึ้น โดยได้ปัจจัยบวกเข้ามาช่วยก็อาจช่วยให้ภาวะอุตสาหกรรมเปลี่ยนไปในทางที่ดีขึ้นได้ในช่วงหลังของปีในเดือนมกราคม

2548 ต้นไม้ผลผลิตอุตสาหกรรม โดยรวมเพิ่มขึ้นจากระยะเดียวกันกับปี 2547 ที่ร้อยละ 3.9 ในหมวดเครื่องใช้ไฟฟ้า ได้มีการชะลอตัวลดลงอย่างต่อเนื่อง ซึ่งเป็นผลมาจากการชะลอตัวด้านอุปสงค์และปัจจัยชั่วคราวที่เกิดจากการปิดซ่อมบำรุงโรงงานและอุปสงค์จากต่างประเทศลดลง

ภาวะอุตสาหกรรมเครื่องปรับอากาศ

ปี 2547 มูลค่าตลาดเครื่องปรับอากาศมีการเติบโตอย่างต่อเนื่องจากปี 2546 จากภาวะอากาศร้อน การขยายตัวของเศรษฐกิจที่ส่งผลโดยตรงต่อภาคอสังหาริมทรัพย์ การสร้างอาคารสำนักงาน ที่พักอาศัยที่เพิ่มมากขึ้นโดยจะมีมูลค่าตลาดกว่า 13,000 ล้านบาท การส่งออกเพิ่มขึ้นประมาณร้อยละ 29 ตลาดส่งออกหลักคือ อิตาลี สเปน ออสเตรเลีย และญี่ปุ่น ส่วนการนำเข้าเพิ่มขึ้นร้อยละ 50.0 เนื่องจากราคาที่มีแนวโน้มลดลงส่วนใหญ่นำเข้าจากญี่ปุ่น และมาเลเซีย

ปี 2548 คาดว่ามูลค่าตลาดในประเทศยังคงเพิ่มขึ้น แต่อาจจะชะลอตัวตามภาวะเศรษฐกิจ ผู้ผลิตเน้นการแข่งขันทางด้านราคามากขึ้น โดยเฉพาะเครื่องปรับอากาศรุ่นเล็ก การส่งออกจะขยายตลาดไปยังสหภาพยุโรปได้มากขึ้นแต่การส่งออกไปยังญี่ปุ่นมีแนวโน้มลดลง เนื่องจากต้องแข่งขันกับเครื่องปรับอากาศต้นทุนต่ำจากจีน คาดว่าการส่งออกโดยรวมจะขยายตัวประมาณร้อยละ 17 ส่วนการนำเข้าจะขยายตัวประมาณร้อยละ 10 โดยนำเข้าจากญี่ปุ่นและจีนที่เป็นแหล่งนำเข้าหลัก

ภาวะการแข่งขัน

บริษัทผู้ผลิตชิ้นส่วนพลาสติกในประเทศมีจำนวนมากแต่ส่วนใหญ่เป็นผู้ประกอบการขนาดเล็กแต่มีความชำนาญเฉพาะด้านในการผลิตแต่ละผลิตภัณฑ์ เช่น ผู้ผลิตชิ้นส่วนพลาสติกสำหรับครัวเรือน ผู้ผลิตชิ้นส่วนยานยนต์และเครื่องไฟฟ้า โดยจะแบ่งกลุ่มตามคุณภาพของสินค้าที่ผลิตซึ่งสินค้าที่บริษัทผลิตเป็นสินค้าในกลุ่มที่ต้องใช้ความชำนาญในการผลิตและต้องมีการควบคุมคุณภาพที่ดี รวมทั้งเทคโนโลยีในการผลิตและการจัดส่งสินค้าที่ตรงต่อเวลา ซึ่งผู้ผลิตที่อยู่ในกลุ่มนี้มีจำนวนประมาณ 20 ราย ซึ่งส่วนมากเป็นบริษัทต่างประเทศโดยเฉพาะประเทศญี่ปุ่นและประเทศไต้หวัน ดังนั้นการแข่งขันในธุรกิจจึงไม่รุนแรงแต่จะมีการแข่งขันในด้านคุณภาพของสินค้าและความน่าเชื่อถือเป็นหลัก โดยแต่ละบริษัทจะมีฐานของลูกค้าของตัวเอง ทำให้ยากต่อการเข้ามาประกอบธุรกิจของผู้ประกอบการรายใหม่

บริษัทพยายามพัฒนาการให้บริการเพื่อรักษาลูกค้าของบริษัท และขยายฐานลูกค้าใหม่โดยการพัฒนาด้านการออกแบบผลิตภัณฑ์ และ ใช้กลยุทธ์ One-Stop Service เพื่อสร้างความแตกต่างจากผู้ประกอบการรายอื่นที่รับจ้างฉีดขึ้นส่วนพลาสติกเพียงอย่างเดียว โดยบริษัทมีทีมออกแบบและผลิตแม่พิมพ์ที่สามารถให้บริการลูกค้าให้ได้รับความคล่องตัว เพียงลูกค้านำแบบร่างผลิตภัณฑ์ (Drawing) มาให้ บริษัทสามารถที่จะออกแบบและผลิตแม่พิมพ์เพื่อผลิตชิ้นงานพลาสติกตามความต้องการของลูกค้าได้ ในขณะที่ผู้ผลิตชิ้นส่วนพลาสติกรายอื่นต้องรับแม่พิมพ์จากลูกค้าหรือจ้างบริษัทผู้ผลิตแม่พิมพ์อื่นเป็นผู้ผลิต รวมถึงการนำชิ้นงานมาพ่นสี เคลือบสี พิมพ์ลาย ตลอดจนถึงกระบวนการประกอบชิ้นงานต่าง ๆ เข้าด้วยกันตามความต้องการของลูกค้า นอกจากการเน้นความสำคัญของคุณภาพของสินค้าแล้ว บริษัทยังให้ความสำคัญกับการจัดส่งสินค้าให้ตรงต่อเวลา และเป็นการลดต้นทุนในการจัดเก็บสินค้าให้แก่ลูกค้าด้วย โดยลูกค้าของบริษัทจะส่งคำสั่งซื้อสินค้าและตารางการจัดส่งสินค้ามาให้บริษัท บริษัทจะดำเนินการส่งสินค้าให้ตรงตามเวลากับสายการผลิตของลูกค้าเพื่อลดภาระ การจัดเก็บสินค้า จากความพยายามในการพัฒนาคุณภาพและการบริการส่งผลให้บริษัทสามารถที่จะแข่งขันกับผู้ผลิตจากต่างประเทศได้และปัจจุบันบริษัทสามารถควบคุมอัตราการการสูญเสียจากการผลิตให้ใกล้เคียงกับระดับมาตรฐานของผู้ผลิตชิ้นส่วนพลาสติกชั้นนำ

โครงสร้างรายได้ของบริษัท

บริษัท ที.กรุ๊ปไทยอุตสาหกรรม จำกัด (มหาชน) จำหน่ายสินค้าทั้งหมดของบริษัทให้แก่ลูกค้าในประเทศ ซึ่งมีโครงสร้างรายได้ ดังนี้

รายได้	2545		2546		2547	
	ล้านบาท	ร้อยละ	ล้านบาท	ร้อยละ	ล้านบาท	ร้อยละ
รายได้จากการขาย						
อุตสาหกรรมยานยนต์	142.79	42.76	234.31	50.28	270.51	39.91
อุตสาหกรรมเครื่องใช้ไฟฟ้า	133.53	39.99	190.20	40.82	365.91	53.98
อุตสาหกรรมอื่น ๆ	27.44	8.22	19.56	4.20	19.56	2.89
การบริการผลิตแม่พิมพ์	28.06	8.40	20.31	4.36	19.46	2.87
รายได้อื่น*	2.11	0.63	1.62	0.34	2.44	0.35
รวมรายได้	333.93	100.00	466.00	100.00	677.88	100.00

รายได้อื่น* ได้แก่ เงินคืนภาษีจากกรมศุลกากร ดอกเบี้ยรับ รายได้จากการจำหน่ายทรัพย์สิน

เป้าหมายในการดำเนินธุรกิจของบริษัท

การดำเนินธุรกิจของบริษัทมุ่งเน้นในการพัฒนาคุณภาพของสินค้าภายใต้ การบริหารระบบคุณภาพระดับสากล และในขณะเดียวกันก็ พัฒนาการให้บริการแก่ลูกค้าให้มีความสะดวก และ รวดเร็วมากขึ้น โดยใช้นโยบาย One -Stop Service เป็นหลัก เพื่อเป้าหมายในอนาคตของบริษัท ที่จะก้าวขึ้นอยู่ในระดับ Top ten ของผู้ให้บริการผลิตชิ้นส่วนพลาสติกในประเทศไทยภายในปี 2550

ด้วยเป้าหมายที่ตั้งไว้ บริษัทจึงกำหนดนโยบาย การพัฒนาการให้บริการแก่ลูกค้าเป็น แบบ One-Stop Service คือ บริษัทเล็งเห็นว่าการอำนวยความสะดวกให้แก่ลูกค้าเป็นสิ่งที่จำเป็นและจะสามารถพัฒนาฐานลูกค้าให้ขยายออกไปได้อย่างมาก ดังนั้นบริษัทจึงเริ่มดำเนินการพัฒนารูปแบบการให้บริการให้ได้ครบวงจรมากขึ้น จนปัจจุบันบริษัทสามารถดำเนินการให้บริการได้ครบวงจรแล้ว กล่าวคือ บริษัทได้เข้าไปมีส่วนร่วมตั้งแต่ขั้นตอนการออกแบบผลิตภัณฑ์ของลูกค้า และนำมาออกแบบแม่พิมพ์ ดำเนินการผลิต ชิ้นงาน พลาสติก เคลือบสี พิมพ์ลาย ตลอดจนถึงกระบวนการประกอบชิ้นงานต่าง ๆ เข้าด้วยกัน ปัจจุบันบริษัทมีการผลิตเป็นผลิตภัณฑ์ที่สนับสนุนอุตสาหกรรมรถยนต์และอุตสาหกรรมเครื่องใช้ไฟฟ้าได้อย่างมากมาย ตลอดจนการออกแบบแม่พิมพ์ซึ่งบริษัทมีความเชี่ยวชาญในเรื่องการฉีดพลาสติกมากกว่า 30 ปี นอกจากนี้การซ่อมแซมแม่พิมพ์ที่สึกหรอจากกระบวนการผลิต บริษัทก็สามารถดำเนินการได้เอง ทำให้ได้คุณภาพชิ้นงานที่มีคุณภาพดี และสามารถจัดส่งให้ได้ภายในเวลาที่กำหนดอีกด้วย

ด้วยอุตสาหกรรมยานยนต์ ที่เป็นอุตสาหกรรมที่มีการเจริญเติบโตอย่างต่อเนื่อง การเข้าร่วมเป็นพันธมิตรทางการค้ากับอุตสาหกรรมกลุ่มนี้ จะต้องสร้างความน่าเชื่อถือ ความมั่นใจ และมีประวัติการดำเนินธุรกิจ Past Recording ดังนั้นบริษัทจึงใช้กลยุทธ์ในเรื่องของคุณภาพ ราคา การส่งมอบ ความสามารถทางวิศวกรรม และการจัดการ QCDME (Quality, Cost, Delivery, Management, Engineering) ซึ่งบริษัทมีความมั่นใจว่า มีศักยภาพตรงกับความต้องการของอุตสาหกรรมนี้ รวมถึง การพัฒนาการที่ต่อเนื่อง จึงเป็นที่ไว้วางใจให้เป็นส่วนหนึ่งของการร่วมพันธมิตรทางการค้าเพื่อเติบโตร่วมกันกับอุตสาหกรรมยานยนต์

รวมถึงการพัฒนาคุณภาพของสินค้า บริษัทตระหนักอยู่เสมอว่าขั้นตอนกระบวนการผลิตเป็นหัวใจหลักในการที่จะได้ซึ่งคุณภาพของสินค้าที่ดี ดังนั้นบริษัทจึงได้มีการปรับปรุงขั้นตอนการผลิตและควบคุมคุณภาพตลอดมาจนปัจจุบัน บริษัทได้รับมาตรฐานต่าง ๆ ดังนี้ ISO 9001 : 2000, QS-9000 : 1998 3rd edition ถึงแม้ว่าบริษัทจะได้รับมาตรฐานการผลิตมากมาย แต่บริษัทก็ยังมุ่งมั่นที่จะปรับปรุงระบบการทำงานและประสิทธิภาพในการผลิตอย่างต่อเนื่อง โดยมีเป้าหมายที่จะพัฒนาให้ได้รับมาตรฐาน TS16949 ภายในไตรมาสที่ 2 ของปี 2548 รวมถึงมีโครงการที่จะทำระบบมาตรฐานต่อไปอีก คือ มาตรฐาน ISO 14000 เป็นลำดับต่อไป

จากการพัฒนาอย่างต่อเนื่องทั้งในด้านมาตรฐานกระบวนการผลิตและการพัฒนารูปแบบการให้บริการแบบ One-Stop Service และ Past Recording นี้เอง บริษัทเชื่อมั่นว่าจะเป็นสิ่งที่สร้างความพึงพอใจให้แก่ลูกค้าและจะเป็นนโยบายสำคัญในการรักษาลูกค้าเดิมรวมถึงจะเป็นกลยุทธ์ที่ใช้ในการขยายฐานลูกค้ารายใหม่ ๆ อีกด้วย รวมถึงบริษัท มีการพัฒนาองค์กรเป็น องค์กรแห่งการเรียนรู้ Learning Organization เพื่อให้พนักงานมีการพัฒนาความรู้ ความสามารถในการก้าวกระโดดสำหรับเป็นพื้นฐานการพัฒนาองค์กรได้อย่างรวดเร็วและต่อเนื่อง ซึ่งเป็นพื้นฐานอันสำคัญของบริษัทต่อไป

การสร้างอัตราผลตอบแทนของบริษัทได้สูงกว่าอัตราเฉลี่ยในกลุ่มอุตสาหกรรมเดียวกันนั้น เป็นเรื่องที่ทำได้ยากหากพนักงานที่เป็นทรัพยากรอันสำคัญไม่ได้เป็นผู้ผลักดันองค์กรให้ก้าวไปข้างหน้า ดังนั้นผู้บริหารทุกระดับและพนักงานจึงร่วมหาแนวทางในการบริหารงานที่สำคัญขึ้นมา 5 ยุทธวิธี มาบริหารงาน นั่นคือ

ยุทธวิธีการบริหารงาน

ชัดเจน	: ความเข้าใจในเรื่องการทำงานอย่างชัดเจน ต้องแท้
สอนงาน	: มีการสอนงานเพื่อให้การทำงาน แบบพี่สอนน้อง อาจารย์สอนลูกศิษย์ เพื่อนสอนเพื่อนเพื่อให้ทุกคนสามารถทำงานได้อย่างคล่องตัวในทุกกิจกรรม OJT
กัดไม่ปล่อย	: การทำงานด้วยความมุ่งมั่นที่จะพิชิตปัญหา เพื่อป้องกันไม่ให้เกิดปัญหาเดิมอีก
ยกระดับ	: การพัฒนาทางความคิด ความสามารถ โดยปรับพื้นฐานของตนเองและในทีม เพื่อสร้างมาตรฐาน และ ยกระดับขององค์กร
มืออาชีพ	: โดยเพิ่มขีดความสามารถของตนเองอย่างต่อเนื่องและคอยสังเกตความเป็นไปของวงการธุรกิจที่ทำอยู่ เพื่อเปรียบเทียบกับผู้อื่นตลอดเวลา อย่างไม่หยุดนิ่ง

ความเสี่ยงในการประกอบธุรกิจ

ความเสี่ยงในการประกอบธุรกิจ

- การเปลี่ยนแปลงด้านราคาวัตถุดิบ

การเปลี่ยนแปลงราคาเม็ดพลาสติกจะแปรผันโดยตรงกับราคาน้ำมันดิบ เนื่องจากเม็ดพลาสติกเป็นผลผลิตจากการกลั่นน้ำมันดิบ รวมทั้งปัจจัยอื่นที่มีผลกระทบต่อราคาวัตถุดิบ เช่น อัตราแลกเปลี่ยน อัตราภาษีนำเข้า ในช่วงตั้งแต่ไตรมาส 1 ปี 2547 ถึง ไตรมาส 4 ปี 2547 เม็ดพลาสติกที่บริษัทใช้เป็นวัตถุดิบมีราคาเปลี่ยนแปลงเพิ่มขึ้น ซึ่งส่งผลให้ต้นทุนการผลิตของ ปี 2547 เพิ่มขึ้นจากปี 2546 และสถานการณ์ในช่วงไตรมาส 4 ที่ผ่านมานี้ ราคาเม็ดพลาสติกมีแนวโน้มคงที่ หรือ ลดลงตามสถานการณ์น้ำมันโลกที่คลี่คลายลง อีกทั้งยังมีลูกค้าบางรายของบริษัทที่เป็นผู้มีศักยภาพในตลาดโลก ได้ช่วยเหลือในการต่อรองกับผู้ขายในประเทศให้ตรึงราคาไว้ที่ราคาดั้งเดิม

อย่างไรก็ตาม การกำหนดราคาขายสินค้าระหว่างบริษัทและลูกค้าส่วนใหญ่ในปัจจุบัน ใช้นโยบายต้นทุนบวกกำไร รวมทั้งยังมีการทบทวนราคาขายสินค้าดังกล่าวกับลูกค้าทุกไตรมาส ทำให้บริษัทสามารถรักษาสถานะต่างของกำไรได้ค่อนข้างคงที่ รวมทั้งบริษัทมีการติดต่อกับลูกค้าอย่างใกล้ชิดทำให้สามารถชี้แจงและปรับราคาสินค้าตามต้นทุนที่เป็นจริงได้ ดังนั้นการเปลี่ยนแปลงด้านราคาวัตถุดิบมีผลกระทบต่อผลการดำเนินงาน

- ความเสี่ยงจากการแข่งขันของผู้ผลิตชิ้นส่วนพลาสติกสำหรับเครื่องใช้ไฟฟ้า

ในประเทศมีจำนวนผู้ผลิตชิ้นส่วนพลาสติกสำหรับอุตสาหกรรมเครื่องใช้ไฟฟ้าค่อนข้างมาก ทำให้เกิดการแข่งขันทั้งด้านราคา คุณภาพและบริการ ซึ่งอาจทำให้บริษัทมีความเสี่ยงจากการแข่งขันกับผู้ประกอบการรายอื่น ๆ ที่เกิดขึ้นในอนาคต

เนื่องจากกลุ่มลูกค้าชิ้นส่วนพลาสติกสำหรับเครื่องใช้ไฟฟ้าของบริษัทส่วนใหญ่เป็นผู้ผลิตเครื่องใช้ไฟฟ้าชั้นนำที่มีชื่อเสียงซึ่งให้ความสำคัญในคุณภาพของสินค้ารวมทั้งบริการจัดส่งสินค้าที่ตรงเวลาเป็นหลัก ซึ่งบริษัทเป็นหนึ่งในผู้ผลิตชิ้นส่วนพลาสติกที่ได้รับการยอมรับในเรื่องคุณภาพของสินค้าและบริการ นอกจากนี้บริษัทผู้ผลิตชิ้นส่วนพลาสติกให้แก่ผู้ผลิตเครื่องใช้ไฟฟ้าชั้นนำส่วนใหญ่จะมีกลุ่มลูกค้าของตัวเอง ประกอบกับการที่บริษัทได้มีการศึกษาข้อมูลต่าง ๆ กับลูกค้าอย่างใกล้ชิด ทั้งในเรื่องเทคนิคการผลิตและการควบคุมการผลิตเพื่อสร้างความมั่นใจให้แก่ลูกค้าของบริษัท ดังจะเห็นได้จากการที่บริษัทได้ทำสัญญาร่วมกับลูกค้าเดิมรายหนึ่งที่เป็นผู้ผลิตและเจ้าของตราสินค้าในการสั่งซื้อชิ้นส่วนพลาสติกจากบริษัทเพิ่มขึ้นเป็นไม่น้อยกว่า 20 ล้านบาทต่อเดือน เป็นระยะเวลา 5 ปี โดยเริ่มตั้งแต่เดือนมกราคม 2547

อีกทั้ง บริษัทกำลังดำเนินโครงการการเพิ่มศักยภาพให้สามารถแข่งขันได้มากขึ้นโดยการเพิ่มศักยภาพในสายการผลิตแม่พิมพ์ ซึ่งบริษัทได้ลงทุนซื้อโรงงานที่สุวินทวงศ์ โดยบริษัทสามารถดำเนินต่อจากเจ้าของรายเดิมได้ทันที และสามารถทำให้บริษัทผลิตผลิตภัณฑ์ได้ครบวงจรมากขึ้น โดยสามารถพัฒนาให้แม่พิมพ์มีประสิทธิภาพในการผลิต ผลิตภัณฑ์พลาสติกให้มีคุณภาพดีขึ้น

- ความเสี่ยงจากการนำเข้าชิ้นส่วนพลาสติกสำหรับอุตสาหกรรมยานยนต์

เนื่องจากการเปิดเขตการค้าเสรี (Free Trade Area) ในเขตอาเซียนที่จะเกิดขึ้นในอนาคต อาจส่งผลให้ผู้ผลิตชิ้นส่วนพลาสติกจากต่างประเทศส่งชิ้นส่วนพลาสติกเข้ามาจำหน่ายแข่งกับผู้ผลิตในประเทศได้ ดังนั้นบริษัทจึงอาจมีความเสี่ยงหากไม่สามารถรักษาลูกค้าเดิมของบริษัทไว้ได้

อย่างไรก็ตาม เขตการค้าเสรีที่จะเกิดขึ้นจะส่งผลกระทบต่อผู้ผลิตชิ้นส่วนพลาสติกสำหรับอุตสาหกรรมยานยนต์ในประเทศเพียงเล็กน้อย เนื่องจาก ผู้ผลิตรถยนต์ต่าง ๆ มีการแบ่งฐานการผลิตที่ชัดเจน เช่น กำหนดให้ประเทศไทยเป็นศูนย์กลางการผลิตรถยนต์

เพื่อการพาณิชย์ขนาด 1 ตัน โดยมีนโยบายสั่งซื้อชิ้นส่วน (parts) ส่วนใหญ่จากผู้ผลิตในท้องถิ่น (Local Sourcing) จึงทำให้การแข่งขันสำหรับลูกค้ากลุ่มนี้ไม่มีความรุนแรง

- ความเสี่ยงจากการเปลี่ยนแปลงของภาวะเศรษฐกิจ

เนื่องจากบริษัทผลิตชิ้นส่วนพลาสติกสำหรับอุตสาหกรรมยานยนต์และเครื่องใช้ไฟฟ้าเป็นหลัก โดยมูลค่าการจำหน่ายสินค้าให้แก่ทั้งสองกลุ่มนี้คิดเป็นประมาณกว่าร้อยละ 90 ของรายได้รวมของบริษัท เนื่องจากสินค้าทั้งสองกลุ่มนี้เป็นสินค้าที่มีมูลค่าสูงและอายุการใช้งานยาวนาน ดังนั้นหากเกิดปัญหาภาวะเศรษฐกิจตกต่ำ ก็จะส่งผลให้ผู้บริโภคชะลอการบริโภคสินค้าต่าง ๆ โดยเฉพาะสินค้าที่มีราคาสูง ดังจะเห็นได้จากวิกฤตเศรษฐกิจ ในปี 2540 ส่งผลให้มูลค่าการจำหน่ายรถยนต์และเครื่องใช้ไฟฟ้าในประเทศลดลงอย่างมาก ซึ่งส่งผลกระทบต่อฐานะทางการเงินและผลการดำเนินงานของบริษัทอย่างมีนัยสำคัญ

แต่อย่างไรก็ตาม โครงสร้างการดำเนินธุรกิจของอุตสาหกรรมยานยนต์และเครื่องใช้ไฟฟ้าในปัจจุบันได้เปลี่ยนไป เนื่องจากการย้ายฐานการผลิตของผู้ผลิตต่าง ๆ มายังประเทศไทยเพื่อใช้ประเทศไทยเป็นฐานการผลิตเพื่อการส่งออก ดังนั้น หากเกิดวิกฤตเศรษฐกิจในประเทศอีกก็อาจจะส่งผลกระทบต่อฐานะทางการเงินและผลการดำเนินงานของบริษัทได้ แต่จากการที่ลูกค้าหลายรายของบริษัทได้เพิ่มช่องทางการจำหน่ายโดยเน้น การทำการผลิตเพื่อการส่งออก ดังนั้นจึงเป็นการลดความเสี่ยงจากความผันผวนของภาวะเศรษฐกิจในประเทศให้แก่บริษัทได้อีกทางหนึ่ง

- ความเสี่ยงจากการพึ่งพิงลูกค้าจำนวนน้อยราย

เนื่องจากบริษัทมีลูกค้าที่เป็นผู้ผลิตรถยนต์รายใหญ่จำนวน 2 รายและบริษัทผู้ผลิตเครื่องใช้ไฟฟ้าชั้นนำ 3 ราย แต่มีมูลค่าการจำหน่ายคิดเป็นร้อยละ 94 ของรายได้รวม ดังนั้นหากเกิดการสูญเสียลูกค้าบางรายก็จะส่งผลกระทบต่อผลการดำเนินงานของบริษัทได้อย่างมีนัยสำคัญ

อย่างไรก็ตาม จากการที่บริษัทมีการทำงานกับลูกค้าอย่างใกล้ชิดทั้งในเรื่องคุณภาพการผลิตและการจัดส่งสินค้ารวมทั้งวางแผนร่วมกับลูกค้าในการลดต้นทุนในการผลิตให้ต่ำลง และบริษัทได้มีการวางแผนการตลาดในการหาลูกค้ารายใหม่เพิ่มขึ้นมา เพื่อป้องกันความเสี่ยงจากการสูญเสียลูกค้า และที่ผ่านมาบริษัทยังไม่เคยประสบปัญหาการสูญเสียลูกค้ารายใหญ่ ๆ แต่บริษัทกลับที่จะได้รับคำสั่งซื้อสินค้าเพิ่มขึ้นอย่างต่อเนื่อง โดยมีสัดส่วนเพิ่มขึ้นในปี 2547 จากปี 2546 เป็นจำนวนร้อยละ 84 ในอุตสาหกรรมเครื่องใช้ไฟฟ้า และ ร้อยละ 16 ในอุตสาหกรรมยานยนต์ ตามลำดับ

และจากการที่บริษัทมีลูกค้าจำนวนน้อยราย ทำให้บริษัทสามารถดูแลได้อย่างทั่วถึง และสามารถเข้าไปร่วมพัฒนาผลิตภัณฑ์ใหม่กับลูกค้า รวมถึงการแก้ไขปัญหาร่วมกันในกรณีที่เกิดปัญหา หรือ ลูกค้าร้องขอ ทำให้ลูกค้าเกิดความเชื่อมั่นในการบริการที่รวดเร็ว ดังจะเห็นได้จากมูลค่าการจำหน่ายสินค้าของบริษัทมีการเติบโตเพิ่มขึ้นอย่างต่อเนื่อง รวมถึงการได้รับความไว้วางใจในการสั่งซื้อชิ้นส่วนใหม่สำหรับผลิตภัณฑ์ที่ออกใหม่ของลูกค้า ทั้งกลุ่มอุตสาหกรรมเครื่องใช้ไฟฟ้า และ กลุ่มอุตสาหกรรมยานยนต์

- ความเสี่ยงจากการการเติบโตของอุตสาหกรรมรถยนต์

เนื่องจากการย้ายฐานการผลิตของอุตสาหกรรมรถยนต์มายังประเทศไทยมากขึ้น จึงมีการคาดการณ์ในเรื่องการเติบโตของอุตสาหกรรมนี้ ทำให้การพยากรณ์ตัวเลขของการเติบโตจากเดิมมาก ดังนั้นการจัดการในเรื่องความเสี่ยงของกำลังผลิต การขาดแคลนของวัตถุดิบ ที่เป็นจุดสำคัญของการประกอบธุรกิจในอุตสาหกรรมนี้ ซึ่งต้องใช้อาศัยความชำนาญ และ ประวัติการบริการที่ดี เพื่อสร้างความเชื่อมั่นให้กับผู้ผลิตรถยนต์ ซึ่งเป็นรายได้หลักของบริษัท แต่จากประสบการณ์การดำเนินธุรกิจ และ วิกฤตเศรษฐกิจที่ผ่านมาทำให้บริษัทมีความแข็งแกร่ง ความรอบคอบในการบริหารงาน และ ได้สร้างความเชื่อมั่นให้กับผู้ผลิตรถยนต์ว่ายังคงมีความสามารถที่จะเป็นผู้ได้รับการไว้วางใจให้เป็นผู้ผลิตชิ้นส่วนที่สำคัญของอุตสาหกรรมยานยนต์อย่างต่อเนื่อง กล่าวคือ ภาวะการเติบโตของธุรกิจอุตสาหกรรมรถยนต์ของบริษัทมีค่าเฉลี่ย 3 ปีที่อัตราร้อยละ 45.44 ขณะที่อัตราการเติบโตของอุตสาหกรรมโตเฉลี่ยร้อยละ 26.35

ความเสี่ยงในด้านการบริหารการจัดการ

- ความเสี่ยงจากการที่บริษัทมีกลุ่มผู้ถือหุ้นใหญ่ถือหุ้นรวมกันมากกว่าร้อยละ 50

ณ วันที่ 31 สิงหาคม 2547 กลุ่มเดอะग्रู๊ปถือหุ้นในบริษัทร้อยละ 81.29 ของจำนวนหุ้นที่จำหน่ายได้แล้วทั้งหมดของบริษัท (รวมผู้ถือหุ้นต่างชาติที่เป็นผู้ร่วมก่อตั้งบริษัทร้อยละ 11.25) และกลุ่มเดอะग्रู๊ปได้รับใบสำคัญแสดงสิทธิที่จะซื้อหุ้นสามัญของบริษัทซึ่งจัดสรรให้แก่กรรมการและพนักงานอีกจำนวน 30,000 หน่วย ดังนั้นภายหลังการเสนอขายหุ้นสามัญเพิ่มทุนในครั้งนี้ กลุ่มเดอะग्रู๊ปจะถือหุ้นในบริษัทในสัดส่วนร้อยละ 65.66 จึงทำให้กลุ่มเดอะग्रู๊ปสามารถควบคุมมติที่ประชุมผู้ถือหุ้นได้เกือบทั้งหมด ไม่ว่าจะเป็นเรื่องการแต่งตั้งกรรมการ หรือการขอมติในเรื่องอื่นที่ต้องใช้เสียงส่วนใหญ่ของที่ประชุมผู้ถือหุ้น ยกเว้นเรื่องที่กฎหมายหรือข้อบังคับบริษัทกำหนดให้ต้องได้รับเสียง 3 ใน 4 ของที่ประชุมผู้ถือหุ้น และผู้ถือหุ้นใหญ่เป็นผู้บริหารของบริษัท ดังนั้นผู้ถือหุ้นรายอื่นจึงอาจไม่สามารถรวบรวมคะแนนเสียงเพื่อตรวจสอบและถ่วงดุลเรื่องที่ผู้ถือหุ้นใหญ่เสนอได้

- ความเสี่ยงจากการที่กลุ่มผู้ถือหุ้นใหญ่เป็นผู้มีอำนาจในการบริหารจัดการของบริษัท

กลุ่มเดอะग्रู๊ปซึ่งเป็นกลุ่มผู้ถือหุ้นใหญ่เป็นผู้มีอำนาจในการบริหารจัดการบริษัท เนื่องจากกรรมการบริษัทจำนวน 6 ท่านจาก 13 ท่าน มาจากกลุ่มเดอะग्रู๊ป และกรรมการบริหารจำนวน 4 ท่านจาก 7 ท่านเป็นกลุ่มเดอะग्रู๊ป ดังนั้นจึงมีความเสี่ยงจากการที่กลุ่มเดอะग्रู๊ปมีอำนาจเด็ดขาดในการบริหารและการจัดการในบริษัท

อย่างไรก็ตามเพื่อให้เกิดความถ่วงดุลในการบริหารจัดการในระดับหนึ่ง บริษัทได้เชิญบุคคลภายนอกที่เป็นผู้บริหารที่มีประสบการณ์ในการบริหารจัดการเข้ามาเป็นกรรมการบริษัท กรรมการบริหาร และกรรมการตรวจสอบ รวมทั้งผู้บริหารของบริษัทด้วย

ความเสี่ยงเกี่ยวกับราคาหุ้น

- ความเสี่ยงจากการลดลงของราคาหุ้นเมื่อเกิดการใช้สิทธิซื้อหุ้นสามัญ

ตามที่บริษัทได้มีมติเสนอขายใบสำคัญแสดงสิทธิที่จะซื้อหุ้นสามัญของบริษัท จำนวน 6.0 ล้านหน่วย คิดเป็นร้อยละ 2.80 ของจำนวนหุ้นที่จำหน่ายได้แล้วหลังการเสนอขายหุ้นต่อประชาชน ในราคาหุ้นละ 1 บาท แก่กรรมการและพนักงาน รวม 33 ราย มีอายุใช้สิทธิ 3 ปี มีอัตราส่วนการใช้สิทธิ ใบสำคัญแสดงสิทธิ 1 หน่วยต่อ 1 หุ้นสามัญ ราคาการใช้สิทธิ 1 บาทต่อ 1 หุ้นสามัญ ระยะเวลาใช้สิทธิ ปีละ 2 ครั้ง ณ วันที่ทำการสุดท้ายของเดือนพฤษภาคมและเดือนพฤศจิกายนของทุกปี ซึ่งได้ทำการจัดสรรเรียบร้อยแล้ว เมื่อวันที่ 9 เมษายน 2547 โดยกรรมการและพนักงานจะสามารถใช้สิทธิครั้งแรกในเดือนพฤษภาคมและสามารถใช้สิทธิในเดือนพฤศจิกายน 2547 ที่ผ่านมา แต่จากรายงาน ณ สิ้นเดือนพฤศจิกายน 2547 ยังไม่มีการใช้สิทธิดังกล่าวของกรรมการและพนักงานที่ได้รับจัดสรรสิทธิแต่อย่างใด

ความเสี่ยงด้านการเงิน

บริษัทฯ มีนโยบายการลดภาระหนี้สินจากเงินกู้ในปัจจุบัน เพื่อให้มีความคล่องตัวในการบริหารทางการเงินและรองรับการขยายตัวของธุรกิจในอนาคต เพื่อให้บริษัทฯ มีผลการดำเนินงานและอัตราผลตอบแทนอยู่ในระดับที่น่าพอใจ

ในการบริหารทางการเงิน บริษัทฯ เน้นถึงความมีระเบียบวินัยทางการเงิน รวมถึงการบริหารและการจัดการทางการเงินอย่างเป็นระบบ มีการวิเคราะห์ถึงผลกระทบจากปัจจัยความเสี่ยงต่างๆ อย่างสม่ำเสมอเพื่อป้องกันและเตรียมความพร้อมต่อผลกระทบที่อาจเกิดขึ้นได้อย่างทันท่วงที บริษัทฯ จึงให้ความสำคัญในการป้องกันความเสี่ยงทางการเงินอย่างใกล้ชิดที่มีผลกระทบถึงค่าใช้จ่ายทางการเงิน

- ความเสี่ยงจากอัตราแลกเปลี่ยน

บริษัทฯ มีความเสี่ยงจากอัตราแลกเปลี่ยนเงินตราต่างประเทศในระดับต่ำ เนื่องจากรายการค้าส่วนใหญ่ที่เกิดขึ้นเป็นการค้าในประเทศไทยจึงใช้สกุลเงินบาทเป็นหลัก

- ความเสี่ยงจากอัตราดอกเบี้ย

บริษัทฯ มีความเสี่ยงจากอัตราดอกเบี้ยอยู่ในระดับต่ำ เนื่องจากเงินกู้ที่เหลืออยู่ในรูปของสกุลเงินบาท ซึ่งอัตราดอกเบี้ยจะขึ้นกับอัตราดอกเบี้ยเงินกู้สำหรับลูกค้าชั้นดีในประเทศ(MLR : Minimum Loan Rate) และผลกระทบที่อาจเกิดขึ้นจากการเปลี่ยนแปลงอัตราดอกเบี้ยของเศรษฐกิจโดยรวมมีการปรับตัวน้อยมากที่คาดว่าจะมีการปรับอัตราดอกเบี้ยเพิ่มขึ้นในไตรมาสที่ 3/2548

- ความเสี่ยงด้านการให้สินเชื่อ

บริษัทฯ คาดว่าการให้บริการสินเชื่ออยู่ในระดับต่ำเนื่องจากการขายส่วนใหญ่เป็นการขายให้กับบริษัทที่มีศักยภาพทางการค้าและมีความสามารถในการชำระหนี้ ซึ่งได้ติดต่อสัมพันธ์ทางการค้ากันมานานมากกว่า 10 ปีและความไว้วางใจในคุณภาพสินค้าของบริษัท

โครงสร้างการถือหุ้นและการจัดการ

หลักทรัพย์ของบริษัท

ณ วันที่ 31 ธันวาคม 2547 บริษัทามีทุนจดทะเบียนทั้งสิ้น 214,000,000 บาท แบ่งเป็นหุ้นสามัญจำนวนทั้งสิ้น 214,000,000 หุ้น มูลค่าที่ตราไว้หุ้นละ 1 บาท คิดเป็นทุนเรียกชำระแล้วทั้งสิ้น 208,000,000 บาท แบ่งเป็นหุ้นสามัญจำนวนทั้งสิ้น 208,000,000 หุ้น มูลค่าที่ตราไว้หุ้นละ 1 บาท และส่วนที่เหลือเป็นทุนจดทะเบียนที่ยังไม่ได้เรียกชำระจำนวน 6 ล้านบาท ซึ่งจัดสรรไว้เพื่อรองรับการใช้สิทธิของใบสำคัญแสดงสิทธิของกรรมการและพนักงานของบริษัท โดยใบสำคัญแสดงสิทธินี้ ได้เสนอขายแก่กรรมการและพนักงาน จำนวน 33 ราย ชนิดระบุชื่อผู้ถือและห้ามโอนเปลี่ยนมือเว้นแต่เป็นการตกทอดทางมรดก อายุ 3 ปีนับแต่วันที่ออกใบสำคัญแสดงสิทธิ ไม่มีราคาเสนอขาย อัตราส่วนการใช้สิทธิคือ ใบสำคัญแสดงสิทธิ 1 หน่วยต่อ 1 หุ้นสามัญ ราคาการใช้สิทธิ 1 บาทต่อ 1 หุ้นสามัญ ระยะเวลาใช้สิทธิ ปีละ 2 ครั้ง ณ วันที่ทำการสุดท้ายของเดือนพฤษภาคมและเดือนพฤศจิกายนของทุกปี เงื่อนไขการใช้สิทธิ ปีที่ 1 สามารถใช้สิทธิซื้อหุ้นสามัญได้ไม่เกินร้อยละ 30 ของจำนวนใบสำคัญแสดงสิทธิที่แต่ละคนได้รับจัดสรรคิดเป็นจำนวนของใบสำคัญแสดงสิทธิทั้งหมดไม่เกิน 1,800,000 หน่วย ปีที่ 2 และปีที่ 3 สามารถใช้สิทธิซื้อหุ้นสามัญได้ไม่เกินร้อยละ 35 ของใบสำคัญแสดงสิทธิที่แต่ละคนได้รับจัดสรรคิดเป็นจำนวนของใบสำคัญแสดงสิทธิทั้งหมดไม่เกินปีละ 2,100,000 หน่วย และกรณีที่ผู้ถือใบสำคัญแสดงสิทธิใช้สิทธิไม่หมดในปีใด ให้นำส่วนที่เหลือมารวมกับจำนวนที่จัดสรรในปีถัดไปจนกว่าระยะเวลาการใช้สิทธิจะสิ้นสุด และบริษัทจะไม่นำใบสำคัญแสดงสิทธิที่จัดสรรแก่กรรมการและ/หรือพนักงานจดทะเบียนในตลาดหลักทรัพย์แห่งประเทศไทย แต่หุ้นสามัญจากการใช้สิทธิตามใบสำคัญแสดงสิทธิบริษัทจะดำเนินการนำเข้าจดทะเบียนในตลาดหลักทรัพย์แห่งประเทศไทย ทั้งนี้ ในปี 2547 ยังไม่มีผู้ใช้สิทธิของใบสำคัญแสดงสิทธิดังกล่าว

ผู้ถือหุ้น

รายชื่อผู้ถือหุ้นรายใหญ่ ณ วันที่ 30 ธันวาคม 2547

ลำดับ	รายชื่อผู้ถือหุ้น	ณ 30 ธันวาคม 2547	
		จำนวนหุ้น (หุ้น)	สัดส่วนการถือหุ้น (ร้อยละ)
1	บริษัท ศูนย์รับฝากหลักทรัพย์ (ประเทศไทย) จำกัด เพื่อผู้ฝาก	38,496,995	18.51
2	นายสุเมธ เตชะไกรศรี	33,500,000	16.11
3	นางยุพา เตชะไกรศรี	24,000,000	11.54
4	นายgun จือมิง	6,750,000	3.25
5	นายศุภกร เตชะไกรศรี	6,500,000	3.12
6	นายศักดิ์ชัย เตชะไกรศรี	6,500,000	3.12
7	นายมิตร เตชะไกรศรี	6,500,000	3.12
8	นางอุไรวรรณ แซ่แต้	6,500,000	3.12
9	นายณรงค์ศักดิ์ เตชะไกรศรี	6,500,000	3.12
10	นางแต่เตียสี แซ่แต้	6,000,000	2.88
11	บริษัท ไทยอโศกโมทีฟ วิชีเอฟ จำกัด	6,000,000	2.88
12	นายปรีชา เตชะไกรศรี	6,000,000	2.88
13	นายกำกวน กุน	6,000,000	2.88
14	นางจินตนา ชัยสถาพร	5,000,000	2.40
15	นางอุยง้อ แซ่แต้	5,000,000	2.40
16	นางชาญ สุง คัม	3,000,000	1.44
17	นายโร อัลกอร์	2,250,000	1.08
18	นายแก้ว อิศรางกูร ณ อยุธยา	1,312,500	0.63
19	นายยรรยงค์ จงธรรกิจ	1,312,500	0.63
20	อื่น ๆ	30,878,005	14.89
รวม		208,000,000	100.00

หมายเหตุ : * สัดส่วนการถือหุ้นของแต่ละรายไม่เกินร้อยละ 0.5 ของทุนจดทะเบียน

การจัดการ

แผนผังองค์กร

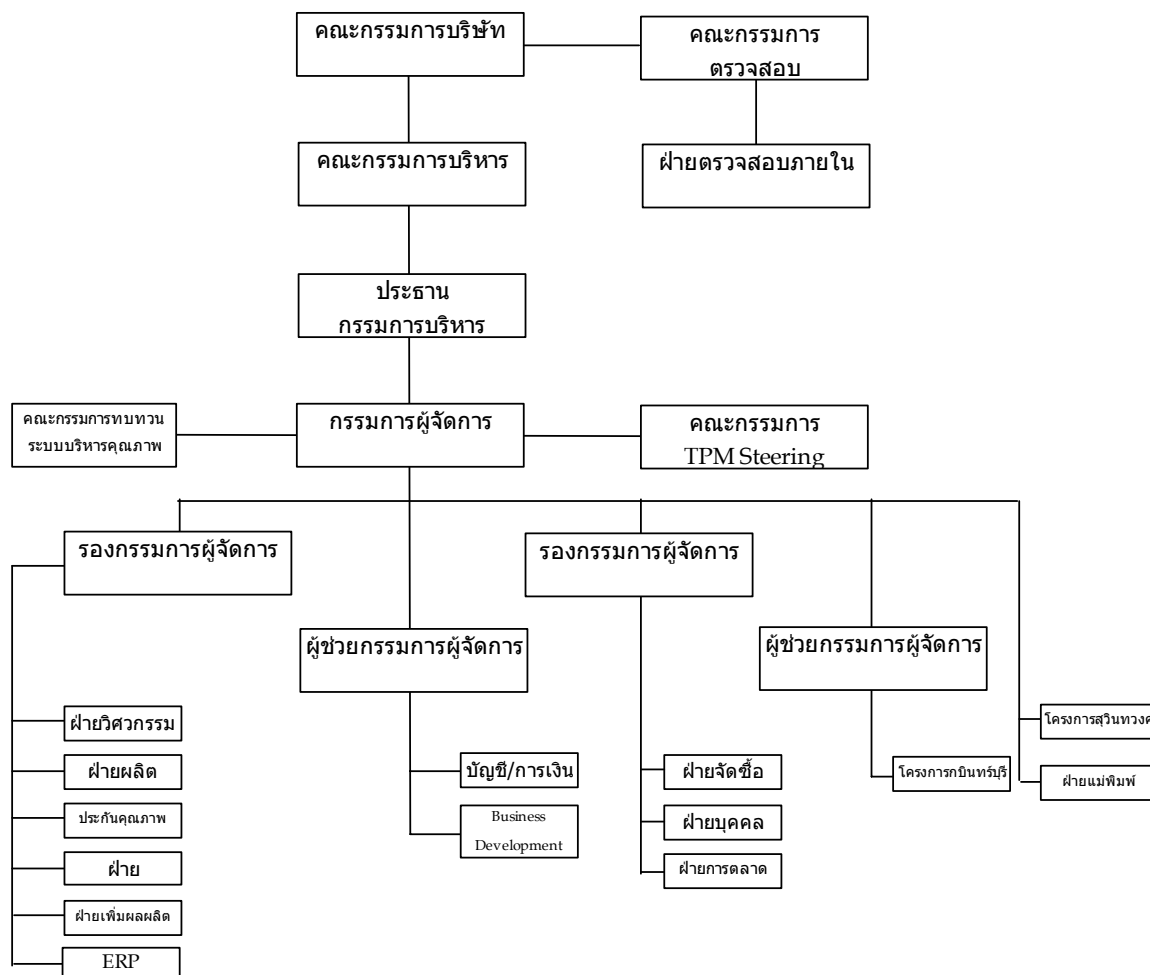

การบริหารจัดการ

บริษัทมีคณะกรรมการ 3 ชุดคือ คณะกรรมการบริษัท คณะกรรมการบริหาร และคณะกรรมการตรวจสอบโดยคณะกรรมการและผู้บริหารของบริษัท ประกอบด้วยผู้ทรงคุณวุฒิที่มีคุณสมบัติครบตามมาตรา 68 แห่งพระราชบัญญัติบริษัทมหาชน จำกัด พ.ศ. 2535 และไม่มีลักษณะต้องห้ามตามประกาศคณะกรรมการกำกับหลักทรัพย์และตลาดหลักทรัพย์ที่ กจ. 12/2543 เรื่อง การขออนุญาตและการอนุญาตให้เสนอขายหุ้นที่ออกใหม่ฉบับลงวันที่ 22 มีนาคม 2543 ทุกประการ คณะกรรมการต่างๆ ของบริษัทมีดังต่อไปนี้

1. คณะกรรมการบริษัท

คณะกรรมการของบริษัท ณ วันที่ 31 ธันวาคม 2547 มีจำนวน 13 ท่าน ประกอบด้วย

	ชื่อ-สกุล	ตำแหน่ง	การอบรมหลักสูตร Director Certification Program (DCP) และ Director Accreditation Program (DAP)
1.	พลเอกเทอดศักดิ์ มารมย์	ประธานกรรมการ	DAP รุ่นที่ 10/2004 วันที่ 22 มี.ค. 2547
2.	นายไพรัช สหเมธาพัฒน์	ประธานกรรมการตรวจสอบ	DAP รุ่นที่ 11/2004 วันที่ 29 มี.ค. 2547
3.	นายเผ่าเทพ โชตินุชิต	กรรมการตรวจสอบ	DAP รุ่นที่ 11/2004 วันที่ 29 มี.ค. 2547
4.	นายวีระศักดิ์ สุดฉันทวิบูลย์	กรรมการตรวจสอบ	-
5.	นายสุเมธ เตชะไกรศรี	กรรมการและประธานกรรมการบริหาร	DAP รุ่นที่ 10/2004 วันที่ 22 มี.ค. 2547
6.	นายกำกวน กุน	กรรมการ	-
7.	นายคัมภีร์ จองธระกิจ	กรรมการ	DAP รุ่นที่ 4/2003 วันที่ 15-16 ต.ค. 2546
8.	นายประสงค์ เตชะไกรศรี	กรรมการ	DAP รุ่นที่ 11/2004 วันที่ 29 มี.ค. 2547
9.	นางยุพา เตชะไกรศรี	กรรมการและกรรมการบริหาร	DCP รุ่นที่ 32/2003 วันที่ 18 ก.ค.-15 ส.ค. 46
10.	นายอภิชาติ เกษมกุลศิริ	กรรมการและกรรมการบริหาร	DAP รุ่นที่ 15/2004 วันที่ 18 พ.ค. 2547
11.	นายโกเวท ลิ้มตระกูล	กรรมการและกรรมการผู้จัดการ	DAP รุ่นที่ 8/2004 วันที่ 9 ก.พ. 2547
12.	นายปรีชา เตชะไกรศรี	กรรมการและกรรมการรองผู้จัดการ	DAP รุ่นที่ 10/2004 วันที่ 22 มี.ค. 2547
13.	นายจุมพล เตชะไกรศรี	กรรมการและผู้ช่วยกรรมการผู้จัดการ เลขานุการบริษัท	DAP รุ่นที่ 10/2004 วันที่ 22 มี.ค. 2547

กรรมการผู้มีอำนาจลงนาม

กรรมการผู้มีอำนาจลงนามผูกพันบริษัท ประกอบด้วยนายสุเมธ เตชะไกรศรี ลงลายมือชื่อร่วมกับ นางยุพา เตชะไกรศรี หรือ นายจุมพล เตชะไกรศรี หรือ นายปรีชา เตชะไกรศรี รวมเป็นสองคนและประทับตราสำคัญของบริษัท

อำนาจหน้าที่ของคณะกรรมการบริษัท

- อำนาจหน้าที่ตามประมวลกฎหมายแพ่งและพาณิชย์ รวมถึงกฎหมายอื่นใดที่กำหนดให้เป็นอำนาจหน้าที่ของกรรมการหรือคณะกรรมการในบริษัท (มหาชน) จำกัด
- มีอำนาจหน้าที่ตามข้อบังคับของบริษัทที่กำหนดให้เป็นของคณะกรรมการ
- มีอำนาจหน้าที่ดูแลและกำหนดนโยบายหลักในการดำเนินธุรกิจ นโยบายทางการเงิน นโยบาย การระดมทุน นโยบาย ในการบริหารเงินทุน และนโยบายในการบริหารความเสี่ยงของบริษัท
- พิจารณาอนุมัติงบประมาณโครงการลงทุนของบริษัท และกำกับดูแลการดำเนินโครงการให้เป็นไปตามแผนงานที่วางไว้
- ดำเนินกิจการภายในขอบเขตของกฎหมาย วัตถุประสงค์และข้อบังคับของบริษัท และตามมติของที่ประชุมใหญ่ ผู้ถือหุ้น และตามที่ระบุไว้ในหนังสือบริคณห์สนธิ
- แต่งตั้งคณะกรรมการจำนวนหนึ่งเป็นคณะกรรมการบริหาร หรือมอบหมายให้กรรมการคนใดคนหนึ่งหรือหลายคน หรือ บุคคลอื่นกระทำการอย่างหนึ่งอย่างใดแทนคณะกรรมการ

เว้นแต่เรื่องต่อไปนี้ จะกระทำต่อไปเมื่อได้รับอนุมัติจากที่ประชุมผู้ถือหุ้นก่อน ทั้งนี้กำหนดให้รายการที่กรรมการหรือบุคคลที่อาจมีความขัดแย้ง มีส่วนได้เสีย หรืออาจมีความขัดแย้งทางผลประโยชน์อื่นใดกับบริษัทหรือบริษัทย่อยให้กรรมการซึ่งมีส่วนได้เสียในเรื่องนั้น ไม่มีสิทธิออกเสียงลงคะแนนในเรื่องนั้น

- เรื่องที่กฎหมายกำหนดให้ต้องได้มติที่ประชุมผู้ถือหุ้น
- การทำรายการที่กรรมการมีส่วนได้เสียและอยู่ในข่ายที่กฎหมาย หรือข้อกำหนดของตลาดหลักทรัพย์ระบุให้ต้องได้รับอนุมัติจากที่ประชุมผู้ถือหุ้น
- นอกจากนั้นในกรณีดังต่อไปนี้ จะต้องได้รับความเห็นชอบจากที่ประชุมคณะกรรมการและที่ประชุมผู้ถือหุ้นด้วยคะแนนเสียงไม่น้อยกว่า 3 ใน 4 ของจำนวนเสียงทั้งหมดของผู้ถือหุ้นที่เข้าประชุมและมีสิทธิออกเสียงลงคะแนน
 - การขายหรือโอนกิจการของบริษัททั้งหมดหรือบางส่วนที่สำคัญให้แก่บุคคลอื่น
 - การรับซื้อหรือรับโอนกิจการของบริษัทมหาชนอื่นหรือบริษัทเอกชนมาเป็นของบริษัท
 - การทำ แก๊ซ หรือเลิกสัญญา เกี่ยวกับการให้เข้ากิจการของบริษัททั้งหมดหรือบางส่วนที่สำคัญ การมอบหมายให้บุคคลอื่นเข้าจัดการธุรกิจของบริษัท หรือการรวมกิจการกับบุคคลอื่นโดยมีวัตถุประสงค์จะแบ่งกำไรขาดทุนกัน
 - การออกหุ้นใหม่เพื่อชำระแก่เจ้าหนี้ของบริษัท ตามโครงการแปลงหนี้เป็นทุน
 - การลดทุนจดทะเบียนของบริษัท โดยการลดจำนวนหุ้น หรือลดมูลค่าหุ้น
 - การเพิ่มทุน การลดทุน การออกหุ้นกู้ การควบหรือเลิกบริษัท
 - เรื่องอื่นใดตามที่กฎหมายกำหนด

2. คณะกรรมการตรวจสอบ (Audit Committee)

คณะกรรมการตรวจสอบ ณ วันที่ 31 ธันวาคม 2547 มีจำนวน 3 ท่าน ประกอบด้วย

ลำดับ	ชื่อ-สกุล	ตำแหน่ง
1.	นายไพรัช สหเมธาพัฒน์	ประธานกรรมการตรวจสอบ
2.	นายเผ่าเทพ โชตินุชิต	กรรมการตรวจสอบ
3.	นายวีระศักดิ์ สุตินทวิบูลย์	กรรมการตรวจสอบ

อำนาจหน้าที่ของคณะกรรมการตรวจสอบ

1. สอบทานให้บริษัทมีการรายงานทางการเงินอย่างถูกต้อง และเปิดเผยอย่างเพียงพอ โดยการประสานงานกับผู้สอบบัญชีภายนอกและผู้บริหารของบริษัทที่รับผิดชอบจัดทำรายงานทางการเงิน ทั้งรายไตรมาสและประจำปี
2. สอบทานให้บริษัทมีระบบการควบคุมภายในและการตรวจสอบภายใน ที่มีความเหมาะสมและมีประสิทธิภาพ โดยสอบทานร่วมกับผู้สอบบัญชีภายนอกและผู้ตรวจสอบภายใน
3. สอบทานการปฏิบัติงานของบริษัทให้เป็นไปตามกฎหมายว่าด้วยหลักทรัพย์ และตลาดหลักทรัพย์ ข้อกำหนดของตลาดหลักทรัพย์ หรือกฎหมายที่เกี่ยวข้องกับธุรกิจหลักทรัพย์
4. พิจารณาคัดเลือกและเสนอแต่งตั้งผู้สอบบัญชีของบริษัท รวมถึงพิจารณาเสนอคำตอบแทนของผู้สอบบัญชีโดยคำนึงถึงความน่าเชื่อถือ ความเพียงพอของทรัพยากร และปริมาณงานตรวจสอบของสำนักงานตรวจสอบบัญชีนั้น รวมถึงประสบการณ์ของบุคลากรที่ได้รับมอบหมายให้ทำการตรวจสอบบัญชีของบริษัท
5. พิจารณาการเปิดเผยข้อมูลของบริษัทในกรณีที่เกิดรายการเกี่ยวโยง หรือรายการที่อาจมีความขัดแย้งทางผลประโยชน์ให้มีความถูกต้องและครบถ้วน
6. ปฏิบัติการอื่นใดตามที่คณะกรรมการบริษัทมอบหมาย โดยความเห็นชอบของคณะกรรมการตรวจสอบ เช่น ทบทวนนโยบายการบริหารทางการเงินและการบริหารความเสี่ยง ทบทวนการปฏิบัติตามจรรยาบรรณทางธุรกิจของผู้บริหาร

ทบทวนร่วมกับผู้บริหารของบริษัทในรายงานสำคัญ ๆ ที่ต้องเสนอต่อสาธารณชนตามที่กฎหมายกำหนด ได้แก่ บทรายงานและการวิเคราะห์ของฝ่ายบริหาร เป็นต้น

7. จัดทำรายงานกิจกรรมของคณะกรรมการตรวจสอบ โดยเปิดเผยไว้ในรายงานประจำปีของบริษัท ซึ่งรายงานดังกล่าวลงนามโดยประธานกรรมการตรวจสอบ รายงานดังกล่าวควรประกอบด้วยข้อมูลดังต่อไปนี้
 - ความเห็นเกี่ยวกับกระบวนการจัดทำและการเปิดเผยข้อมูลในรายงานทางการเงินของบริษัทถึงความถูกต้อง ครบถ้วน เป็นที่เชื่อถือได้
 - ความเห็นเกี่ยวกับความเพียงพอของระบบการควบคุมภายในของบริษัท
 - เหตุผลที่เชื่อว่าผู้สอบบัญชีของบริษัทเหมาะสมที่จะได้รับการแต่งตั้งต่อไปอีกวาระหนึ่ง
 - ความเห็นเกี่ยวกับการปฏิบัติตามกฎหมายว่าด้วยหลักทรัพย์และตลาดหลักทรัพย์ ข้อกำหนดของตลาดหลักทรัพย์ หรือกฎหมายที่เกี่ยวข้องกับธุรกิจของบริษัท
 - รายงานอื่นใดที่เห็นว่าผู้ถือหุ้นและผู้ลงทุนทั่วไปควรทราบ ภายใต้ขอบเขตหน้าที่และความรับผิดชอบที่ได้รับมอบหมายจากคณะกรรมการบริษัท

3. คณะกรรมการบริหาร (Executive Board of Directors)

คณะกรรมการบริหาร ณ วันที่ 31 ธันวาคม 2547 มีจำนวน 6 ท่าน ประกอบด้วย

ลำดับ	ชื่อ-นามสกุล	ตำแหน่ง
1.	นายสุเมธ เตชะไกรศรี	ประธานกรรมการบริหาร
2.	นางยุพา เตชะไกรศรี	กรรมการบริหาร
3.	นายปรีชา เตชะไกรศรี	กรรมการบริหาร
4.	นายจุมพล เตชะไกรศรี	กรรมการบริหาร
5.	นายอภิชาติ เกษมกุลศิริ	กรรมการบริหาร
6.	นายโกเวท ลิ้มตระกูล	กรรมการบริหาร

อำนาจหน้าที่ของคณะกรรมการบริหาร

1. ให้มีอำนาจตัดสินใจในเรื่องการดำเนินงานที่สำคัญของบริษัท โดยกำหนดขอบเขตประเภท หรือขนาดของภารกิจ วัตถุประสงค์ แนวทางและนโยบายของบริษัท รวมถึงการกำกับดูแลการดำเนินงานโดยรวม ผลผลิต ความสัมพันธ์กับลูกค้า ภายในขอบเขตของแผนงานและงบประมาณที่ได้รับมอบหมายจากคณะกรรมการ
2. พิจารณาและอนุมัติการจัดซื้อจัดจ้าง ตลอดจนเรื่องการลงทุนขยายงาน รวมถึงการซื้อขายสินทรัพย์ถาวรของบริษัท และจะพิจารณาเสนอต่อคณะกรรมการบริษัทหากการจัดซื้อจัดจ้าง ตลอดจนเรื่องการลงทุนขยายงาน รวมถึงการซื้อขายสินทรัพย์ถาวรของบริษัทนั้น อยู่นอกเหนือขอบเขตและงบประมาณที่ได้รับมอบหมายจากคณะกรรมการ
3. มีอำนาจกระทำการและแสดงตนเป็นตัวแทนของบริษัทต่อบุคคลภายนอกในกิจการที่เกี่ยวข้องและเป็นประโยชน์ต่อกิจการ
4. พิจารณาเรื่องการลงทุนของบริษัทเพื่อนำเสนอต่อคณะกรรมการบริษัท
5. อนุมัติการแต่งตั้งที่ปรึกษาด้านต่าง ๆ ที่จำเป็นต่อการดำเนินงานของบริษัท
6. ดำเนินกิจการที่เกี่ยวข้องกับการบริหารงานโดยทั่วไปของบริษัท
7. พิจารณาและอนุมัติแผนการปฏิบัติของแต่ละฝ่ายงานของบริษัท และพิจารณาอนุมัติคำขอจากฝ่ายงานต่าง ๆ ของบริษัทที่เกินอำนาจสั่งการของฝ่ายงานนั้น
8. หากการดำเนินงานตามแผนงานที่ได้รับอนุมัติจากคณะกรรมการบริษัท ใช้งบประมาณสูงเกินกว่างบประมาณที่ได้รับอนุมัติร้อยละ 10 จะต้องนำเสนอขออนุมัติจากคณะกรรมการบริษัท

ทั้งนี้ การมอบอำนาจดังกล่าวข้างต้น คณะกรรมการบริหารจะต้องปฏิบัติตามข้อกำหนดและระเบียบวาระต่าง ๆ ที่ได้รับอนุมัติจากคณะกรรมการบริษัท และต้องไม่อนุมัติรายการใด ๆ ที่ตนเองหรือบุคคลที่อาจมีความขัดแย้งทางผลประโยชน์ มีส่วนได้เสีย หรืออาจมีความขัดแย้งทางผลประโยชน์ในลักษณะอื่นใดกับบริษัทและบริษัทย่อย และจะต้องเปิดเผยรายการดังกล่าวต่อคณะกรรมการบริษัทเพื่อให้คณะกรรมการบริษัทพิจารณา

การอื่นใดนอกเหนือจากที่กล่าวมาข้างต้น คณะกรรมการบริหารไม่สามารถกระทำได้ เว้นแต่จะได้รับมอบหมายจากที่ประชุมคณะกรรมการบริษัทเป็นคราว ๆ ไป

4. ผู้บริหาร

คณะผู้บริหาร ณ วันที่ 31 ธันวาคม 2547 มีจำนวน 7 ท่าน ประกอบด้วย

ลำดับ	ชื่อ-นามสกุล	ตำแหน่ง
1.	นายสุเมธ เตชะไกรศรี	ประธานเจ้าหน้าที่บริหาร
2.	นายโกเวท ลิมตระกูล	กรรมการผู้จัดการ
3.	นายปรีชา เตชะไกรศรี	รองกรรมการผู้จัดการ
4.	นายวิรุฬ เฝ้าลิ้นจง	รองกรรมการผู้จัดการ
5.	นายจุมพล เตชะไกรศรี	ผู้ช่วยกรรมการผู้จัดการ
6.	MR. JUNZO HANAI	ผู้ช่วยกรรมการผู้จัดการ/PLANT MANAGER
7.	นางกรทิพ บุญยกิจตานนท์	ผู้จัดการฝ่ายบัญชี/การเงิน

ขอบเขต และ อำนาจหน้าที่ของกรรมการผู้จัดการ

1. ควบคุมดูแลการบริหารทั่วไป การบริหารการปฏิบัติการและให้การสนับสนุนระบบบริหารคุณภาพ
2. กำหนดนโยบายและแนวการปฏิบัติงานในด้านโรงงานและฝ่ายวิศวกรรม
3. ติดตามควบคุมและประเมินผลการดำเนินงานให้เป็นไปตามแผนงานที่กำหนดไว้
4. เป็นประธานในการทบทวนระบบบริหารคุณภาพ
5. มีอำนาจในการจัดซื้อวัตถุดิบในการผลิตตามคำสั่งของลูกค้า และจัดซื้อสินค้า เครื่องมือ อุปกรณ์ เครื่องใช้และอื่น ๆ ที่มีมูลค่าในการจัดซื้อ ครั้งละไม่เกิน 5 ล้านบาท หากเกินกว่าจำนวนดังกล่าว ให้นำเสนอเพื่อขออนุมัติที่ประชุมคณะกรรมการบริหาร

ทั้งนี้ การมอบอำนาจดังกล่าวข้างต้น กรรมการผู้จัดการจะต้องปฏิบัติตามข้อกำหนดและระเบียบวาระต่าง ๆ ที่ได้รับอนุมัติจากคณะกรรมการบริษัท และ/หรือคณะกรรมการบริหาร การอื่นใดนอกเหนือจากที่กล่าวมาข้างต้น กรรมการผู้จัดการไม่สามารถกระทำได้ เว้นแต่จะได้รับมอบหมายจากที่ประชุมคณะกรรมการบริษัทและ/หรือคณะกรรมการบริหารเป็นคราว ๆ ไป

การสรรหากรรมการและผู้บริหาร

บริษัทไม่มีคณะกรรมการสรรหา โดยในการคัดเลือกบุคคลที่จะได้รับการแต่งตั้งเป็นกรรมการมีขั้นตอนดังนี้

• คณะกรรมการบริษัท

คณะกรรมการบริษัท ประกอบด้วยกรรมการอย่างน้อย 5 ท่าน โดยให้ที่ประชุมผู้ถือหุ้นเป็นผู้พิจารณาเลือกตั้งและให้คณะกรรมการเลือกตั้งกรรมการด้วยกันเป็นประธานกรรมการ และอาจเลือกรองประธานกรรมการ กรรมการผู้จัดการและตำแหน่งอื่นตามที่เห็นเหมาะสมด้วยก็ได้ และกรรมการไม่น้อยกว่ากึ่งหนึ่งของจำนวนกรรมการทั้งหมดต้องมีถิ่นที่อยู่ในราชอาณาจักร

การเลือกตั้งกรรมการมีวิธีการดังต่อไปนี้

1. ผู้ถือหุ้นคนหนึ่งมีคะแนนเสียงเท่ากับหนึ่งหุ้นต่อหนึ่งเสียง

2. ผู้ถือหุ้นแต่ละคนจะต้องใช้คะแนนเสียงที่มีอยู่ทั้งหมดตาม (1) เลือกตั้งบุคคลหรือหลายคนเป็นกรรมการก็ได้ แต่จะแบ่งคะแนนเสียงแก่ผู้หนึ่งผู้ใดมากหรือน้อยเพียงใดไม่ได้
3. บุคคลซึ่งได้รับคะแนนเสียงสูงสุดตามลำดับลงมา เป็นผู้ได้รับการเลือกตั้งเป็นกรรมการเท่าจำนวนกรรมการที่จะพึงมีหรือจะพึงเลือกตั้งในครั้งนั้น ในกรณีที่บุคคลซึ่งได้รับการเลือกตั้งในลำดับถัดลงมา มีคะแนนเสียงเท่ากันเกินจำนวนกรรมการที่จะพึงเลือกตั้งในครั้งนั้น ให้ผู้เป็นประธานเป็นผู้ออกเสียงชี้ขาด

- คณะกรรมการตรวจสอบ

คณะกรรมการตรวจสอบของบริษัท ประกอบด้วยคณะกรรมการ 3 ท่าน โดยที่ประชุมผู้ถือหุ้นของบริษัทเป็นผู้อนุมัติการจัดตั้งคณะกรรมการตรวจสอบ และกำหนดให้คณะกรรมการตรวจสอบอยู่ในวาระคราวละ 3 ปี

คำตอบแทนกรรมการและผู้บริหาร

- คำตอบแทนที่เป็นตัวเงิน

ในปี 2547 บริษัทจ่ายคำตอบแทนกรรมการให้กับกรรมการบริษัทฯ กรรมการตรวจสอบและกรรมการบริหาร จำนวน 13 ท่าน เท่ากับ 1.67 ล้านบาท โดยคณะกรรมการบริษัทฯ คณะกรรมการบริหารที่เป็นผู้บริหารจะไม่ได้รับคำตอบแทนในฐานะกรรมการ แต่จะได้รับผลตอบแทนรวมในฐานะผู้บริหาร

ตารางแสดงรายละเอียดคำตอบแทนคณะกรรมการบริษัทและคณะกรรมการบริหารประจำปี 2547

ลำดับ ที่	รายชื่อคณะกรรมการ	ตำแหน่ง	คำตอบแทนในฐานะ กรรมการในรูปของ เงินเดือน
1	พลเอกเทอดศักดิ์ มารมย์	ประธานกรรมการ	360,000
2	คุณไพรัช สหเมธาพัฒน์	กรรมการและประธานกรรมการตรวจสอบ	300,000
3	คุณเผ่าเทพ โชตินุชิต	กรรมการและกรรมการตรวจสอบ	180,000
4	คุณวีระศักดิ์ สุตันทวิบูลย์	กรรมการและกรรมการตรวจสอบ	180,000
5	คุณสุเมธ เตชะไกรศรี	กรรมการและประธานกรรมการบริหาร	-
6	คุณกำกวน กุน	กรรมการ	96,000
7	คุณคำภีร์ จงธะกิจ	กรรมการ	96,000
8	คุณประสงค์ เตชะไกรศรี	กรรมการ	96,000
9	คุณยุพา เตชะไกรศรี	กรรมการและกรรมการบริหาร	180,000
10	คุณอภิชาติ เตชะไกรศรี	กรรมการและกรรมการบริหาร	180,000
11	คุณโกเวท ลิ้มตระกูล	กรรมการ, กรรมการบริหารและผู้บริหาร	-
12	คุณปรีชา เตชะไกรศรี	กรรมการ, กรรมการบริหารและผู้บริหาร	-
13	คุณจุมพล เตชะไกรศรี	กรรมการ, กรรมการบริหารและผู้บริหาร	-
	รวม		1,668,000

สำหรับผู้บริหาร บริษัทจ่ายคำตอบแทนให้ผู้บริหารในรูปของเงินเดือนและโบนัส จำนวน 7 ท่าน เท่ากับ 6.2 ล้านบาท

- คำตอบแทนอื่น

ในปี 2546 บริษัทไม่มีคำตอบแทนอื่นให้กรรมการ กรรมการบริหารและผู้บริหาร และในไตรมาสที่ 1 ปี 2547 บริษัทได้จัดสรรใบสำคัญแสดงสิทธิที่จะซื้อหุ้นสามัญของบริษัทให้แก่กรรมการบริหาร 4 ท่าน รวมจำนวน 60,000 หน่วย ราคาเสนอขาย 0 (ศูนย์) บาท ราคาการใช้สิทธิที่จะซื้อหุ้นละ 1 บาท อายุใบสำคัญแสดงสิทธิ 3 ปี ใช้สิทธิปีละ 2 ครั้ง ณ วันทำการสุดท้ายของเดือนพฤษภาคมและเดือนพฤศจิกายน โดยสามารถใช้สิทธิครั้งแรกในเดือนพฤษภาคม 2547 แต่ ณ 31 ธันวาคม 2547 กรรมการยังไม่ได้ใช้สิทธิดังกล่าว

ค่าตอบแทนผู้สอบบัญชี

- ค่าตอบแทนจากการสอบบัญชี (audit fee)

บริษัท จ่ายค่าตอบแทนการสอบบัญชี ให้แก่

- นายเจษฎา หังสพฤกษ์ ผู้สอบบัญชีของบริษัทฯ ในรอบปีบัญชีที่ผ่านมา มีจำนวนเงินรวม 70,000 บาท
- นายจรัส ปิงคลาศัย ผู้สอบบัญชีของบริษัทฯ ในรอบปีบัญชีที่ผ่านมา มีจำนวนเงินรวม 520,000 บาท

- ค่าบริการอื่น (non-audit fee)

บริษัท จ่ายค่าตอบแทนค่าใช้จ่ายในการปฏิบัติงานตรวจสอบบัญชี ให้แก่บริษัท จรัส ซีพีเอ จำกัด สำนักงานสอบบัญชี ในรอบปีบัญชีที่ผ่านมา มีจำนวนเงินรวม 1,960 บาท

การกำกับดูแลกิจการ

คณะกรรมการบริษัท มีนโยบายการปฏิบัติตามข้อพึงปฏิบัติที่ดี (Code of Best Practices) สำหรับกรรมการบริษัทจดทะเบียนที่เป็นไปตามแนวทางของตลาดหลักทรัพย์แห่งประเทศไทย ภายหลังจากที่บริษัท ได้นำหลักทรัพย์เข้าจดทะเบียนในตลาดหลักทรัพย์แห่งประเทศไทย ทั้งนี้บริษัท ได้กำหนดการกำกับดูแลกิจการที่ดีดังต่อไปนี้

1. นโยบายเกี่ยวกับการกำกับดูแลกิจการ

คณะกรรมการได้กำหนดนโยบายเกี่ยวกับการกำกับดูแลกิจการ เนื่องจากเห็นว่าเป็นสิ่งที่มีความสำคัญและจำเป็นต่อการดำเนินธุรกิจให้มีการเจริญเติบโตที่ยั่งยืน คณะกรรมการบริษัท มีความมุ่งมั่นและตั้งใจที่จะปฏิบัติตามหลักการดังกล่าว โดยได้กำหนดนโยบายและทิศทางการดำเนินงานของบริษัท ที่ให้ความสำคัญต่อระบบการ ควบคุม และการตรวจสอบภายใน กำกับดูแลฝ่ายบริหาร ให้ดำเนินการตามนโยบายอย่างมีประสิทธิภาพ เพื่อประโยชน์ในระยะยาวของผู้ถือหุ้น ภายใต้กรอบข้อกำหนดของกฎหมายและจริยธรรมทางธุรกิจ

2. สิทธิของผู้ถือหุ้น

ในปี 2546 บริษัท มีสถานะเป็นบริษัทเอกชน การจัดการประชุมผู้ถือหุ้นแต่ละครั้งจัดที่บริษัท โดยบริษัท ได้จัดส่งหนังสือนัดประชุมพร้อมทั้งข้อมูลประกอบการประชุมตามวาระต่าง ๆ ให้ผู้ถือหุ้นทราบล่วงหน้าก่อนวันประชุม 7 วัน ซึ่งเป็นไปตามข้อบังคับของบริษัท โดยในแต่ละครั้งมีการบันทึกรายงานการประชุมถูกต้องครบถ้วน เพื่อให้ผู้ถือหุ้นสามารถตรวจสอบได้ ทั้งนี้ในปี 2547 บริษัท มีนโยบายเพิ่มทางเลือกให้กับผู้ถือหุ้น โดยให้กรรมการตรวจสอบเป็นผู้รับมอบอำนาจจากผู้ถือหุ้นในกรณีที่ผู้ถือหุ้นไม่สามารถเข้าร่วมประชุมได้

3. สิทธิของผู้มีส่วนได้เสีย

บริษัท ได้ให้ความสำคัญต่อสิทธิของผู้มีส่วนได้เสียทุกกลุ่ม ไม่ว่าจะเป็นผู้มีส่วนได้เสียภายใน เช่น พนักงานและผู้บริหารของบริษัท หรือผู้มีส่วนได้เสียภายนอก ได้แก่ คู่แข่ง เจ้าหนี้ ภาครัฐและหน่วยงานอื่น ๆ ที่เกี่ยวข้อง เนื่องจากบริษัท ตระหนักถึงแรงสนับสนุนจากผู้มีส่วนได้เสียต่าง ๆ ซึ่งจะสร้างความสามารถในการแข่งขันและสร้างกำไรให้กับบริษัท ซึ่งถือว่าการสร้างความสำเร็จในระยะยาวของบริษัท ได้ โดยมีรายละเอียดที่สำคัญ ได้แก่

พนักงาน	บริษัท ได้ปฏิบัติกับพนักงานอย่างเท่าเทียม เป็นธรรม และให้ผลตอบแทนที่เหมาะสม
คู่ค้า	บริษัท มีการซื้อสินค้าและบริการจากคู่ค้าตามเงื่อนไขทางการค้า รวมถึงการปฏิบัติตามสัญญาคู่ค้า
เจ้าหนี้	บริษัท ปฏิบัติตามเงื่อนไขการกู้ยืมเงินตามข้อตกลง
ลูกค้า	บริษัท เอาใจใส่และรับผิดชอบต่อลูกค้า โดยให้บริการที่มีคุณภาพ มาตรฐาน และรวดเร็วตรงต่อเวลา
ชุมชน	บริษัท คำนึงถึงสภาพแวดล้อมโดยมีความรับผิดชอบต่อและดูแลให้มีผลกระทบต่อสิ่งแวดล้อมของชุมชนและสังคม

4. การประชุมผู้ถือหุ้น

การประชุมผู้ถือหุ้นสำหรับปี 2547 ประธานในที่ประชุมจะเปิดโอกาสให้ผู้ถือหุ้นมีสิทธิอย่างเท่าเทียมกันในการตรวจสอบการดำเนินงานของบริษัท สอบถามและแสดงความคิดเห็นและข้อเสนอแนะต่าง ๆ รวมทั้งได้บันทึกประเด็นคำถามและข้อคิดเห็นที่สำคัญไว้ในรายงานการประชุมแล้ว

5. ภาวะผู้นำและวิสัยทัศน์

ภายหลังจากที่บริษัทเป็นบริษัทจดทะเบียนในตลาดหลักทรัพย์แห่งประเทศไทย บริษัทมีนโยบายในการกำหนดให้คณะกรรมการของบริษัทมีบทบาทที่เข้มงวดเพิ่มขึ้น เพื่อให้เป็นไปตามมาตรฐานการกำกับดูแลกิจการที่ดี โดยกรรมการของบริษัทจะมีบทบาทดังต่อไปนี้

- คณะกรรมการมีส่วนร่วมในการกำหนดวิสัยทัศน์ ภารกิจ กลยุทธ์ เป้าหมาย แผนธุรกิจ และงบประมาณของบริษัท ตลอดจนกำกับดูแลให้ฝ่ายจัดการดำเนินการให้เป็นไปตามแผนธุรกิจและ งบประมาณ ที่กำหนดไว้อย่างมีประสิทธิภาพและประสิทธิผล โดยคณะกรรมการที่มีอิสระในการ ตัดสินใจ เพื่อเพิ่มมูลค่าทางเศรษฐกิจสูงสุดให้แก่กิจการและความมั่นคงสูงสุดให้แก่ผู้ถือหุ้น วิสัยทัศน์และพันธกิจที่คณะกรรมการได้กำหนดไว้ คือ “ผู้นำตลาดของผู้ให้บริการชิ้นส่วนพลาสติกรถยนต์และอุตสาหกรรมที่เกี่ยวข้อง ทั้งคุณภาพ และ บริการโดยให้ผลตอบแทนที่ดีแก่ผู้มีส่วนได้ส่วนเสีย” บริษัทมีความมุ่งมั่นที่จะดำเนินธุรกิจให้เจริญก้าวหน้าโดยเป็นผู้สนับสนุนการเจริญเติบโตของอุตสาหกรรมยานยนต์และอุตสาหกรรมที่เกี่ยวข้อง โดยให้ลูกค้ามีความพึงพอใจสูงสุดเพื่อให้กิจการมีมูลค่าเพิ่มอย่างต่อเนื่องด้วยการบริหารอย่างรอบคอบ การวางกลยุทธ์ระยะยาว อีกทั้งใช้ศักยภาพของบุคลากรที่เพิ่มขึ้นอันเนื่องมาจากองค์กรแห่งการเรียนรู้ รวมถึงการแบ่งปันผลตอบแทน (Share Value) แก่ผู้ถือหุ้น และ ทรัพยากรมนุษย์ขององค์กร

6. ความขัดแย้งทางผลประโยชน์

เพื่อป้องกันความขัดแย้งทางผลประโยชน์ คณะกรรมการได้ดูแลอย่างรอบคอบเมื่อเกิดรายการที่อาจมีความขัดแย้งทางผลประโยชน์ รวมทั้งกำหนดนโยบายและวิธีการดูแลไม่ให้ผู้บริหารและผู้ที่เกี่ยวข้องนำข้อมูลภายในของบริษัทไปใช้เพื่อประโยชน์ส่วนตนดังนี้

- รายการที่อาจมีความขัดแย้งทางผลประโยชน์ : คณะกรรมการได้ทราบถึงรายการที่มีความขัดแย้งทางผลประโยชน์ รายการที่เกี่ยวข้องกัน และได้พิจารณาความเหมาะสมอย่างรอบคอบทุกครั้ง รวมทั้งมีการปฏิบัติตามหลักเกณฑ์ของตลาดหลักทรัพย์ โดยราคาและเงื่อนไขเสมือนทำรายการกับบุคคลภายนอก (Arm’s Length Basis) และจะได้เปิดเผยรายละเอียด มูลค่ารายการ คู่สัญญา เหตุผล/ความจำเป็น

7. จริยธรรมธุรกิจ

บริษัทอยู่ระหว่างการกำหนดข้อพึงปฏิบัติเกี่ยวกับจรรยาบรรณของคณะกรรมการ ฝ่ายบริหาร และพนักงาน เพื่อให้ผู้เกี่ยวข้องยึดถือเป็นแนวทางในการปฏิบัติหน้าที่ตามภารกิจของบริษัทด้วยความซื่อสัตย์ สุจริต และเที่ยงธรรม ทั้งการปฏิบัติต่อบริษัท ผู้มีส่วนได้เสีย ทุกกลุ่ม สาธารณชนและสังคม รวมทั้งการกำหนดระบบติดตามการปฏิบัติตามแนวทางดังกล่าวเป็นประจำ ซึ่งรวมถึงการกำหนดบทลงโทษทางวินัยไว้ด้วย

8. การถ่วงดุลของกรรมการที่ไม่เป็นผู้บริหาร

บริษัทมีคณะกรรมการทั้งสิ้นจำนวน 13 คน รายละเอียดเป็นดังนี้

สถานะ	กรรมการที่เป็นผู้บริหาร	กรรมการที่ไม่เป็นผู้บริหาร	กรรมการตรวจสอบ
กรรมการที่เป็นตัวแทนผู้ถือหุ้น	4	5	-
กรรมการอิสระ	-	1	3

ดังนั้น บริษัทมีกรรมการที่เป็นอิสระทั้งหมด 4 ท่าน คิดเป็นร้อยละ 30.77 ของกรรมการทั้งหมด

9. การรวมหรือแยกตำแหน่ง

ประธานกรรมการบริษัทไม่เป็นบุคคลเดียวกันกับกรรมการผู้จัดการ และทั้งสองท่านไม่เป็นตัวแทนของ ผู้ถือหุ้นรายใหญ่ ประกอบกับตามโครงสร้างคณะกรรมการของบริษัท ที่ประกอบด้วยกรรมการตรวจสอบอีก 3 ท่าน ทำให้เกิดการถ่วงดุลและการสอบทานการบริหารงาน

10. คำตอบแทนกรรมการและผู้บริหาร

บริษัทได้กำหนดนโยบายคำตอบแทนกรรมการไว้อย่างชัดเจนและโปร่งใส โดยคำตอบแทนอยู่ในระดับเดียวกับอุตสาหกรรมและเหมาะสมกับหน้าที่และความรับผิดชอบที่ได้รับมอบหมาย รวมทั้งอยู่ในระดับที่สูงเพียงพอ ที่จะดึงดูดและรักษากรรมการที่มีคุณสมบัติที่ต้องการได้และได้ขออนุมัติจากที่ประชุมผู้ถือหุ้นแล้ว ส่วนคำตอบแทนผู้บริหารเป็นไปตามหลักการและนโยบายที่คณะกรรมการบริษัทกำหนด ซึ่งเชื่อมโยงกับผลการดำเนินงานของบริษัทและผลการดำเนินงานของผู้บริหารแต่ละท่าน โดยปัจจุบันบริษัทยังไม่มีคณะกรรมการกำหนดคำตอบแทน แต่มีกระบวนการพิจารณาคำตอบแทนที่เหมาะสม โดยใช้ข้อมูลคำตอบแทนของบริษัทในอุตสาหกรรมเดียวกัน และมีขนาดใกล้เคียงกัน รวมทั้งผลประกอบการของบริษัทประกอบการพิจารณา ทั้งนี้ในอนาคตบริษัทมีนโยบายที่จะจัดตั้งคณะกรรมการกำหนดคำตอบแทน เพื่อเป็นผู้พิจารณาและนำเสนอจำนวน คำตอบแทนที่เหมาะสมต่อคณะกรรมการเพื่อพิจารณาและอนุมัติขั้นสุดท้าย

11. การประชุมคณะกรรมการ

ภายหลังจากที่บริษัทได้แปรสภาพเป็นบริษัทมหาชน บริษัทได้กำหนดให้มีการประชุมคณะกรรมการอย่างน้อย 3 เดือนต่อครั้ง และมีการประชุมพิเศษเพิ่มเติมตามความจำเป็น โดยมีการกำหนดวาระชัดเจน ล่วงหน้า และมีวาระพิจารณาติดตามผลการดำเนินงานเป็นประจำ โดยมีการจัดหนังสือเชิญประชุมพร้อมระเบียบวาระการประชุมและเอกสารก่อนการประชุมเป็นระยะเวลาล่วงหน้า 7 วันก่อนวันประชุม เพื่อให้คณะกรรมการได้มีเวลาศึกษาข้อมูลอย่างเพียงพอก่อนเข้าร่วมประชุม ซึ่งในปี 2547 มีการประชุมคณะกรรมการบริษัท 10 ครั้ง

รายละเอียดการเข้าร่วมประชุมของคณะกรรมการบริษัทฯ ปี 2547 มีดังนี้

ลำดับที่	รายชื่อคณะกรรมการ	ตำแหน่ง	จำนวนครั้งเข้าประชุม
1	พลเอกเทอดศักดิ์ มารมย์	ประธานกรรมการ	10
2	คุณไพรัช สหเมธาพัฒน์	กรรมการและประธานกรรมการตรวจสอบ	9
3	คุณเผ่าเทพ โชติณัฐ	กรรมการและกรรมการตรวจสอบ	10
4	คุณวีระศักดิ์ สุตินทวิบูลย์	กรรมการและกรรมการตรวจสอบ	9
5	คุณสุเมธ เตชะไกรศรี	กรรมการและประธานกรรมการบริหาร	10
6	คุณกำกวน กุน	กรรมการ	2
7	คุณคำภีร์ จงจรูระกิจ	กรรมการ	9
8	คุณประสงค์ เตชะไกรศรี	กรรมการ	10
9	คุณยุพา เตชะไกรศรี	กรรมการและกรรมการบริหาร	10
10	คุณอภิชาติ เตชะไกรศรี	กรรมการและกรรมการบริหาร	9
11	คุณโกเวท เตชะไกรศรี	กรรมการ, กรรมการบริหารและผู้บริหาร	10
12	คุณปรีชา เตชะไกรศรี	กรรมการ, กรรมการบริหารและผู้บริหาร	10
13	คุณจุมพล เตชะไกรศรี	กรรมการ, กรรมการบริหารและผู้บริหาร	10

12. คณะอนุกรรมการ

คณะกรรมการบริษัทได้มีการแต่งตั้งคณะกรรมการตรวจสอบ เข้าดำรงตำแหน่งเมื่อวันที่ 6 มกราคม 2547 เพื่อช่วยในการกำกับดูแลกิจการของบริษัท ทั้งนี้ปัจจุบันบริษัทยังไม่มีคณะกรรมการกำหนดคำตอบแทน แต่ในอนาคตบริษัทมีนโยบายที่จะจัดตั้งอนุกรรมการดังกล่าว อย่างไรก็ตามในปัจจุบันการกำหนดคำตอบแทนของบริษัทจะพิจารณาจากข้อมูลคำตอบแทนของบริษัทในอุตสาหกรรมเดียวกันและมีขนาดใกล้เคียงกัน รวมทั้งพิจารณาประกอบกับผลประกอบการของบริษัท

13. ระบบการควบคุมและการตรวจสอบภายใน

บริษัทได้ให้ความสำคัญต่อระบบควบคุมภายในทั้งในระดับบริหารและระดับปฏิบัติงานเพื่อให้มีประสิทธิภาพ จึงได้กำหนดภาระหน้าที่อำนาจการดำเนินการของผู้ปฏิบัติงาน ผู้บริหารไว้เป็นลายลักษณ์อักษรอย่างชัดเจน มีการควบคุมดูแลการใช้ทรัพย์สินของบริษัทให้เกิดประโยชน์ และมีการแบ่งแยกหน้าที่ผู้ปฏิบัติงาน ผู้ติดตามควบคุมและประเมินผลออกจากกัน เพื่อให้เกิดการถ่วงดุลและตรวจสอบระหว่างกันอย่างเหมาะสม นอกจากนี้ยังมีการควบคุมภายในที่เกี่ยวกับระบบการเงิน โดยบริษัทได้จัดให้มีระบบรายงานทางการเงินเสนอ ผู้บริหารสายงานที่รับผิดชอบ

บริษัทมีฝ่ายตรวจสอบภายในทำหน้าที่ตรวจสอบเพื่อให้มั่นใจว่าการปฏิบัติงานหลักและกิจกรรมทางการเงินที่สำคัญของบริษัทได้ดำเนินการตามแนวทางที่กำหนดและมีประสิทธิภาพ รวมถึงตรวจสอบการปฏิบัติตามกฎหมายและข้อกำหนดที่เกี่ยวข้องกับบริษัท (Compliance Control) และเพื่อให้หน่วยงานตรวจสอบภายในมีความเป็นอิสระสามารถทำหน้าที่ตรวจสอบและถ่วงดุลได้อย่างเต็มที่ คณะกรรมการจึงกำหนดให้ฝ่ายตรวจสอบภายในรายงานผลการตรวจสอบโดยตรงต่อคณะกรรมการตรวจสอบ และได้รับการประเมินผลงานจากคณะกรรมการตรวจสอบด้วย

14. รายงานของคณะกรรมการ

คณะกรรมการบริษัทเป็นผู้รับผิดชอบต่อการเงินของบริษัท และสารสนเทศทางการเงินที่ปรากฏในรายงานประจำปี ทั้งนี้การเงินดังกล่าวจัดทำขึ้นตามมาตรฐานการบัญชีที่รับรองทั่วไปในประเทศไทย โดยเลือกใช้นโยบายบัญชีที่เหมาะสมและถือปฏิบัติอย่างสม่ำเสมอ และใช้ดุลยพินิจอย่างระมัดระวังและประมาณการที่ดีที่สุดในการจัดทำ รวมทั้งมีการเปิดเผยข้อมูลสำคัญอย่างเพียงพอในหมายเหตุประกอบงบการเงิน

คณะกรรมการได้จัดให้มีการดำรงรักษาไว้ซึ่งระบบควบคุมภายในที่มีประสิทธิผล เพื่อให้มั่นใจได้อย่างมีเหตุผลว่าการบันทึกข้อมูลทางบัญชีมีความถูกต้อง ครบถ้วน และเพียงพอที่จะดำรงรักษาไว้ซึ่งทรัพย์สิน และเพื่อให้ทราบจุดอ่อนเพื่อป้องกันไม่ให้เกิดการทุจริตหรือการดำเนินการที่ผิดปกติดังมีสาระสำคัญ

ในการนี้ คณะกรรมการบริษัทได้แต่งตั้งคณะกรรมการตรวจสอบ ซึ่งประกอบด้วยกรรมการที่ไม่เป็นผู้บริหารเป็นผู้ดูแลรับผิดชอบเกี่ยวกับคุณภาพของรายงานทางการเงินและระบบควบคุมภายใน

คณะกรรมการมีความเห็นวาระบบควบคุมภายในของบริษัทโดยรวมอยู่ในระดับที่น่าพอใจและสามารถสร้างความเชื่อมั่นอย่างมีเหตุผลต่อความเชื่อถือได้ของงบการเงินของบริษัท

15. ความสัมพันธ์กับผู้ลงทุน

คณะกรรมการบริษัทตระหนักดีว่าข้อมูลของบริษัททั้งที่เกี่ยวกับการเงินและที่ไม่ใช่การเงิน ล้วนมีผลต่อกระบวนการตัดสินใจของผู้ลงทุนและผู้ที่มีส่วนได้ส่วนเสียของบริษัท จึงได้กำชับให้ฝ่ายบริหารดำเนินการในเรื่องที่เกี่ยวกับการเปิดเผยข้อมูลที่ครบถ้วน ตรงต่อความเป็นจริง เชื่อถือได้ สม่ำเสมอ และทันเวลา ซึ่งฝ่ายบริหารของบริษัทได้ให้ความสำคัญและจะยึดถือปฏิบัติไปโดยตลอด ในส่วนของงานด้านผู้ลงทุนสัมพันธ์นั้น บริษัทยังไม่ได้จัดตั้ง หน่วยงานขึ้นเฉพาะ แต่ได้มอบหมายให้ นายจุมพล เตชะไกรศรี ผู้ช่วยกรรมการผู้จัดการ ทำหน้าที่ติดต่อสื่อสารกับผู้ลงทุนสถาบัน ผู้ถือหุ้น รวมทั้งนักวิเคราะห์และภาครัฐที่เกี่ยวข้อง

การป้องกันการนำข้อมูลภายในไปใช้ประโยชน์ของผู้บริหาร

1. บริษัทกำหนดให้มีการป้องกันการนำข้อมูลของบริษัทไปใช้ โดยกำหนดให้หน่วยงานที่รู้ข้อมูลห้ามนำข้อมูลไปเปิดเผยยังหน่วยงานหรือบุคคลที่ไม่เกี่ยวข้อง
2. ผู้บริหารของบริษัทที่ได้รับข้อมูลทางการเงินของบริษัท ต้องไม่ใช้ประโยชน์จากข้อมูลดังกล่าวก่อนที่จะเปิดเผยสู่สาธารณะ โดยการกำหนดห้ามผู้บริหารทำการซื้อขายหลักทรัพย์ของบริษัทเป็นระยะเวลา 1 เดือน ก่อนที่งบการเงินจะเปิดเผยสู่สาธารณะ
3. เมื่อหลักทรัพย์ของบริษัทเข้าจดทะเบียนในตลาดหลักทรัพย์แห่งประเทศไทย บริษัทได้กำหนดให้กรรมการและผู้บริหารมีหน้าที่ในการรายงานการถือหลักทรัพย์ในบริษัทตามมาตรา 59 เพื่อให้เป็นไปตามประกาศสำนักงานคณะกรรมการ ก.ล.ต.ที่ สจ. 14/2540 เรื่องการจัดทำและเปิดเผยรายงาน การถือหลักทรัพย์ ลงวันที่ 12 พฤษภาคม 2540

บุคลากร

จำนวนพนักงานทั้งหมดของบริษัท ณ วันที่ 31 ธันวาคม 2546 และ ณ วันที่ 31 ธันวาคม 2547 มีจำนวนทั้งสิ้น 533 คน และ 931 คนตามลำดับ (ไม่รวมผู้บริหาร) ประกอบด้วยพนักงานตามสายงานดังนี้

ฝ่าย	จำนวนพนักงานประจำ(คน)	
	ปี 2546	ปี 2547
1. ฝ่ายสำนักงาน	58	364
2. ฝ่ายโรงงาน	475	567
รวม	533	931

ทั้งนี้ในระยะเวลา 3 ปีที่ผ่านมา บริษัทไม่มีข้อพิพาทด้านแรงงานใด ๆ

ค่าตอบแทนพนักงาน

ค่าตอบแทนรวมของพนักงานในปี 2546 และในปี 2547 จำนวน 533 คน และ จำนวน 931 คน เป็นจำนวน 65.65 ล้านบาทและ 106.94 ล้านบาทตามลำดับ โดยเป็นค่าตอบแทนในรูปแบบเงินเดือน ค่าแรง ค่าล่วงเวลาและสวัสดิการอื่นๆ และในเดือนพฤษภาคม 2547 คณะกรรมการมีมติอนุมัติจัดสรรโบนัสสำคัญแสดงสิทธิที่จะซื้อหุ้นสามัญของบริษัทให้แก่พนักงานจำนวน 33 ราย (รวมผู้บริหาร) จำนวน 1.2 ล้านบาท ราคาเสนอขาย 0 (ศูนย์) บาท ราคาการใช้สิทธิที่จะซื้อหุ้นละ 5 บาท อายุใบสำคัญแสดงสิทธิ 3 ปี ใช้สิทธิปีละ 2 ครั้ง ณ วันที่ทำการสุดท้ายของเดือนพฤษภาคม และเดือนพฤศจิกายน โดยสามารถใช้สิทธิครั้งแรกในเดือนพฤษภาคม 2547 แต่ในปี 47 ที่ผ่านมายังไม่มีการใช้สิทธิดังกล่าว

หมายเหตุ : ในเดือนสิงหาคม 2547 บริษัทได้ทำการปรับลดมูลค่าหุ้นสามัญหุ้นละ 5 บาทเป็นมูลค่าหุ้นละ 1 บาท ส่งผลให้ใบสำคัญแสดงสิทธิที่จะซื้อหุ้นได้ปรับเพิ่มจำนวนจาก 1.2 ล้านบาทเป็น 6.0 ล้านบาท

นโยบายการพัฒนาบุคลากร

บริษัทให้ความสำคัญในด้านบุคลากรไม่น้อยไปกว่าการให้ความสำคัญในเรื่องของวัตถุดิบ หรือกระบวนการผลิต ด้วยเหตุที่ว่าคุณภาพชิ้นงานที่ได้นอกจากจะมาจากวัตถุดิบที่ดีและกระบวนการผลิตที่ดีแล้ว แรงงานทั้งในส่วนทางตรงและทางอ้อมยังต้องมีประสิทธิภาพและประสิทธิผลด้วยเช่นกัน

บริษัทให้ความสำคัญในเรื่องของบุคลากร เริ่มตั้งแต่ขั้นตอนการคัดสรรพนักงาน ให้ได้คนที่มีความรู้ความสามารถเข้ามาสู่องค์กร มีการจัดฝึกอบรมให้ทั้งภายในองค์กรและภายนอกองค์กรรวมถึงการจัดส่งไปอบรมดูงานยังต่างประเทศ นอกจากนี้บริษัทฯ ยังมีนโยบายการพัฒนาบุคลากรทางอ้อมด้วยการสรรหาบุคลากรชาวต่างชาติเข้ามารับตำแหน่งในองค์กรและเป็นที่ปรึกษาระยะสั้นด้วย อันจะเป็นการยกระดับความรู้ความชำนาญของพนักงานให้เป็นระดับสากลมากขึ้นด้วย

ในปี 2547 บริษัทได้จัดการฝึกอบรมให้กับพนักงานภายในบริษัท (In House Training) ซึ่งเป็นหลักสูตรเกี่ยวกับการสอนงาน OJT (On the Job Training), ระบบการบริหาร ERP (Enterprise Resource Planning) การบริหารระบบคุณภาพมาตรฐาน ISO/TS 16949 และ การฝึกอบรมภายนอก (Out Source Training) จำนวน 10 หลักสูตร เช่น ระบบการบริหาร ERP, การสอนงาน OJT, การอนุรักษ์พลังงาน

จากการดำเนินนโยบายการพัฒนาบุคลากรดังกล่าวข้างต้น บริษัทพบว่าบุคลากรของบริษัทฯมีส่วนเป็นอย่างมากในการลดการสูญเสียในการผลิต และสามารถทำงานได้อย่างมีประสิทธิภาพและประสิทธิผลมากขึ้นจน ส่งผลให้ต้นทุนการผลิตของบริษัทต่ำลง อันเป็นผลดีต่อการแข่งขันในตลาดของบริษัท

การควบคุมภายใน

คณะกรรมการได้ให้ความสำคัญต่อระบบควบคุมภายในทั้งในระดับบริหารและระดับปฏิบัติงานอย่างมีประสิทธิภาพ จึงได้กำหนดภาระหน้าที่อำนาจ การดำเนิน การของผู้ปฏิบัติงาน ผู้บริหาร ไว้เป็นลายลักษณ์อักษรอย่างชัดเจน ในการควบคุมดูแลการใช้ทรัพย์สินของบริษัทให้เกิดประโยชน์ และมีการแบ่งแยกหน้าที่ผู้ปฏิบัติงาน ผู้ติดตามควบคุมและประเมินผลออกจากกัน เพื่อให้เกิดการถ่วงดุลและตรวจสอบระหว่างกัน

อย่างเหมาะสม อีกทั้งยังมีการควบคุมภายในที่เกี่ยวกับระบบการเงิน โดยบริษัทได้จัดให้มีระบบรายงานทางการเงินเสนอผู้บริหารสายงานที่รับผิดชอบ

นโยบายการจ่ายเงินปันผล

บริษัทมีนโยบายการจ่ายเงินปันผลให้แก่ ผู้ถือหุ้นในอัตราไม่น้อยกว่าร้อยละ 40 ของกำไรสุทธิในแต่ละปี เว้นแต่ในกรณีที่บริษัทมีโครงการจะลงทุนในโครงการอื่น

รายละเอียดของกรรมการ ผู้บริหารและผู้มีอำนาจควบคุม

	ชื่อ-สกุล	อายุ (ปี)	คุณวุฒิทางการศึกษา	สัดส่วนการ ถือหุ้น(%)	ความสัมพันธ์	ประวัติการทำงาน	
						ปี	ตำแหน่ง
1	พลเอกเทอดศักดิ์ มารมย์	69	วิทยาศาสตรบัณฑิต (ทบ.) โรงเรียนนายร้อยพระจุลจอมเกล้า (จปร.) อบรมหลักสูตร Director Accreditation Program (DAP) รุ่นที่ 10/2004	ไม่มี	ไม่มี	2546-ปัจจุบัน 2539-ปัจจุบัน	ประธานกรรมการ บมจ.ที.กรุ๊ปไทยอุตสาหกรรม ราชองค์กรพิเศษ(พลเอก)
2	นายไพรัช สหมะธาพัฒน์	61	บัญชีบัณฑิต จุฬาลงกรณ์ มหาวิทยาลัย อบรมหลักสูตร Director Accreditation Program (DAP) รุ่นที่ 11/2004	ไม่มี	ไม่มี	2546-ปัจจุบัน	ประธานกรรมการตรวจสอบ บมจ.ที.กรุ๊ปไทยอุตสาหกรรม
3	นายเผ่าเทพ โชตินุชิต	72	M.Sc Metallurgical Engineer University of Arizona USA อบรมหลักสูตร Director Accreditation Program (DAP) รุ่นที่ 11/2004	ไม่มี	ไม่มี	2546-ปัจจุบัน 2539-ปัจจุบัน 2539-ปัจจุบัน	กรรมการตรวจสอบ บมจ.ที.กรุ๊ปไทยอุตสาหกรรม เหรียญและกรรมการบริหาร สภาอุตสาหกรรมแห่งประเทศไทย กรรมการสภามหาวิทยาลัย มหาวิทยาลัยเทคโนโลยีสุรนารี President Qualine Management Co., Ltd.
4	นายวีระศักดิ์ สุดันทวีบูลย์	48	ปริญญาโท วิศวกรรมอุตสาหกรรม Texas A&M University, Texas : USA	ไม่มี	ไม่มี	2546-ปัจจุบัน 2541-ปัจจุบัน	กรรมการตรวจสอบ บมจ.ที.กรุ๊ปไทยอุตสาหกรรม ผู้ช่วยผู้จัดการใหญ่ ผู้อำนวยการสายธุรกิจราย กลาง ธ.กรุงเทพ จำกัด (มหาชน)
5	นายสุเมธ เดชะไกรศรี	58	ปริญญาตรี เศรษฐศาสตร์ มหาวิทยาลัยธรรมศาสตร์ อบรมหลักสูตร Director Accreditation Program (DAP) รุ่นที่ 10/2004	16.11	บิดานายจุมพล เดชะไกรศรี	2532-ปัจจุบัน	ประธานกรรมการบริหาร กรรมการผู้มีอำนาจลงนาม ผูกพันบริษัท บมจ.ที.กรุ๊ปไทยอุตสาหกรรม ประธานกรรมการ บ.จัดสรรปันส่วน กรรมการบริหาร บจ.ชัยวัฒนา วิสตุภัณฑ์ บจ.ที ไทย แอสเน็ค ฟู้ดส์ ประธานกรรมการบริหาร บ.แพร่ริมาร์เก็ตติ้ง
6	นางยุพา เดชะไกรศรี	55	ปริญญาตรี เศรษฐศาสตร์ มหาวิทยาลัยรามคำแหง Accounting Advance of Pitman Examination Institute อบรมหลักสูตร Director Certification Program (DCP) รุ่นที่ 32/2003	11.54	มารดานาย จุมพล เดชะไกรศรี	2540-ปัจจุบัน 2535-ปัจจุบัน 2529-ปัจจุบัน	กรรมการบริหารและรอง กรรมการผู้จัดการ บมจ.แอล.พี.เอ็น ดีเวลลอป เมนต์ กรรมการบริหาร บจ.ลุมพินี พรอพเพอร์ตี้ มาเนจเม้นท์ กรรมการบริหาร กรรมการผู้มีอำนาจลงนาม ผูกพันบริษัท

	ชื่อ-สกุล	อายุ (ปี)	คุณวุฒิทางการศึกษา	สัดส่วนการ ถือหุ้น(%)	ความสัมพันธ์	ประวัติการทำงาน	
						ปี	ตำแหน่ง
						2530-ปัจจุบัน	บมจ.ที.กรุ๊ปไทยอุตสาหกรรม กรรมการบริหาร บจ.ศรีสำราญชัยพลายเออร์
7	นายอภิชาติ เกษมกุลศิริ	39	ปริญญาโท MBA Finance and International Business, SASIN Graduate Institute of Business Administration of Chulalongkorn University อบรมหลักสูตร Director Accreditation Program (DAP) รุ่นที่ 15/2004	ไม่มี	ญาตินายปรีชา และนายจุมพล เดชะไกรศรี	2546-ปัจจุบัน 2545-2546 2544-2545	กรรมการบริหาร บมจ.ที.กรุ๊ปไทยอุตสาหกรรม ประธานเจ้าหน้าที่ด้านการเงิน บมจ.สามารท ไอ-โมบาย VP-Strategic Financial บมจ.สามารทคอร์ปอเรชั่น Treasury Manager Bank of Nava Scotia Bangkok Branch
8	นายโกเวท ลิ้มตระกูล	53	ปริญญาโท บริหารธุรกิจมหาบัณฑิต จุฬาลงกรณ์ มหาวิทยาลัย อบรมหลักสูตร Director Accreditation Program (DAP) รุ่นที่ 8/2004	0.10	ไม่มี	2541-ปัจจุบัน 2538-2541	กรรมการผู้จัดการ บมจ.ที.กรุ๊ปไทยอุตสาหกรรม ผู้ช่วยกรรมการผู้จัดการ บมจ.ที.กรุ๊ปไทยอุตสาหกรรม
9	นายปรีชา เดชะไกรศรี	43	ปริญญาโท Marketing Youngstown State University อบรมหลักสูตร Director Accreditation Program (DAP) รุ่นที่ 10/2004	2.88	หลานนายสุเมธ เดชะไกรศรี	2541-ปัจจุบัน	รองกรรมการผู้จัดการ กรรมการผู้มีอำนาจลงนาม ผูกพันบริษัท บมจ.ที.กรุ๊ปไทยอุตสาหกรรม
10	นายจุมพล เดชะไกรศรี	25	ปริญญาตรี การเงิน-การธนาคาร จุฬาลงกรณ์ มหาวิทยาลัย อบรมหลักสูตร Director Accreditation Program (DAP) รุ่นที่ 10/2004	0.42	บุตรนายสุเมธ และนางยุพา เดชะไกรศรี	2546-ปัจจุบัน 2547-ปัจจุบัน 2545-2546 2546-ปัจจุบัน	ผู้ช่วยกรรมการผู้จัดการ กรรมการผู้มีอำนาจลงนาม ผูกพันบริษัท เจ้าหน้าที่ฝ่ายบริหาร บมจ.ที.กรุ๊ปไทยอุตสาหกรรม กรรมการ บจ.จัดสรรปันส่วน
11	นายกำกวน กุน	58	Bachelor of Chemical Engineering (Honor), Taiwan National University	2.88	ไม่มี	2543-ปัจจุบัน 2541-ปัจจุบัน	Executive Committee Member Hong Kong Printed Circuit Association Vice President Kowloon City District Council for the Welfare and Recreation of the Elderly.
12	นายคัมภีร์ จองธุระกิจ	51	ปริญญาตรี บริหารการตลาด มหาวิทยาลัยอัสสัมชัญ อบรมหลักสูตร Director Accreditation Program (DAP) รุ่นที่ 4/2003	0.25	น้าชายปรีชา เดชะไกรศรี	2546-ปัจจุบัน	กรรมการ บมจ.ที.กรุ๊ปไทยอุตสาหกรรม กรรมการและ กรรมการบริหาร บมจ.แอล.พี.เอ็น.ดีเวลลอป เมนต์
13	นายประสงค์ เดชะไกรศรี	37	ปริญญาตรี เศรษฐศาสตร์ Ritsumeikan University อบรมหลักสูตร Director Accreditation Program (DAP) หลักสูตร 11/2004	0.23	หลานนายสุเมธ เดชะไกรศรี	2546-ปัจจุบัน 2539-ปัจจุบัน	กรรมการ บมจ.ที.กรุ๊ปไทยอุตสาหกรรม กรรมการผู้จัดการ บจ.ชัยวัฒนาวิสดุภัณฑ์
14	นายวิรุฬ เผ่าลีนิจ	45	ปริญญาโท MBA Mecer University of Gorgior : USA	0.05	ไม่มี	2546-ปัจจุบัน 2539-2546	รองกรรมการผู้จัดการ บมจ.ที.กรุ๊ปไทยอุตสาหกรรม กรรมการผู้จัดการ บมจ.ทานตะวันอุตสาหกรรม

	ชื่อ-สกุล	อายุ (ปี)	คุณวุฒิทางการศึกษา	สัดส่วนการ ถือหุ้น(%)	ความสัมพันธ์	ประวัติการทำงาน	
						ปี	ตำแหน่ง
15	นายจุนโช ฮานัย	69	Diploma Doushi Sha Inoversity Commercial Science	ไม่มี	ไม่มี	ปัจจุบัน	ผู้ช่วยกรรมการผู้จัดการและ Plant Manager บมจ.ที.กรูไทยอุตสาหกรรม
16	นางกรทิพ บุญยกิจตานนท์	48	ปริญญาตรี บริหารธุรกิจ สาขาบัญชี มหาวิทยาลัยรามคำแหง	ไม่มี	ไม่มี	2546-ปัจจุบัน	ผู้จัดการฝ่ายบัญชีและการเงิน บมจ. ที.กรูไทยอุตสาหกรรม

รายการระหว่างกัน

การเปิดเผยรายการระหว่างกัน

รายละเอียดรายการบัญชีกับบุคคลหรือกิจการที่เกี่ยวข้องกันได้แสดงไว้ในหมายเหตุประกอบงบการเงินที่ 3 รายการบัญชีกับบุคคลหรือกิจการที่เกี่ยวข้องกัน

ความจำเป็นและความสมเหตุสมผลของรายการ

ในปี 2547 การทำรายการระหว่างกัน เป็นความจำเป็นและมีความสมเหตุสมผลของการทำรายการเพื่อก่อให้เกิดประโยชน์สูงสุดต่อบริษัทเป็นการใช้กำลังการผลิตของเครื่องจักรให้เกิดประสิทธิภาพสูงสุด สำหรับการซื้อวัตถุดิบทั้งชิ้นส่วนพลาสติกที่ต้องนำเข้า รวมถึงการซื้อแผ่นยางเพื่อใช้รองสินค้าสำเร็จรูปของบริษัทจากบริษัท ศรีสาอางค์ ซัพพลายเออร์ จำกัด นั้น เป็นการเพิ่มมูลค่าให้แก่สินค้าของบริษัท ซึ่งจะทำให้ได้กำไรเพิ่มขึ้นและบริษัทฯ ได้เข้าพื้นที่สำหรับเป็นที่เก็บสินค้าคงคลังเนื่องจากปริมาณการผลิตเพิ่มขึ้นตามการเติบโตของยอดขายทำให้การเก็บสินค้าที่มีอยู่ไม่เพียงพอในการเก็บรักษา ซึ่งสถานที่เช่าอยู่ใกล้โรงงานสะดวกในการจัดส่ง ส่วนการซื้อแผ่นพื้นสำเร็จรูป จากบริษัท ชัยวัฒนาวัสดุภัณฑ์ จำกัด เป็นการปรับปรุงพื้นที่รวมถึงถนนในโรงงาน เนื่องจากพื้นที่รอบอาคารโรงงานรวมถึงถนน มีการทรุดตัวลงมาก และการให้เงินกู้ยืมแก่กรรมการนั้น เป็นการกระทำเพื่อให้บริษัทสามารถดำเนินธุรกิจต่อไปได้ ในช่วงที่มีการปรับโครงสร้างหนี้ ซึ่งเมื่อการปรับโครงสร้างหนี้เรียบร้อยแล้ว กรรมการได้ทยอยชำระหนี้ดังกล่าว ซึ่งชำระหมด ณ วันที่ 17 มีนาคม 2547 รายการระหว่างกันดังกล่าวข้างต้น บริษัทฯ ได้ให้คณะกรรมการตรวจสอบเป็นผู้พิจารณารายการที่เกิดขึ้น ซึ่งคณะกรรมการตรวจสอบพิจารณาแล้วเห็นว่า รายการดังกล่าวเป็นรายการที่เป็นไปตามลักษณะธุรกิจทั่วไป และบริษัทฯ ได้รับและจ่ายค่าตอบแทนในราคายุติธรรม

มาตรการหรือขั้นตอนการอนุมัติการทำรายการระหว่างกัน

บริษัทฯ ได้มีการกำหนดมาตรการและขั้นตอนการอนุมัติการทำรายการระหว่างกัน โดยจะกำหนดให้ ในการเข้าทำรายการกับบุคคลที่อาจมีความขัดแย้งทางผลประโยชน์ จะต้องผ่านการพิจารณาจากคณะกรรมการตรวจสอบ และจะต้องได้รับอนุมัติจากคณะกรรมการบริษัท ซึ่งจะต้องมีกรรมการตรวจสอบเข้าร่วมประชุมด้วย โดยในการออกเสียงในที่ประชุมนั้น ๆ กรรมการที่มีส่วนได้ส่วนเสียจะไม่มีสิทธิออกเสียงลงคะแนน

นโยบายหรือแนวโน้มการทำรายการระหว่างกัน

ในอนาคตหากบริษัทมีความจำเป็นต้องทำรายการระหว่างกันกับบุคคลที่อาจมีความขัดแย้งทางผลประโยชน์กับบริษัท บริษัทมีนโยบายที่จะกำหนดเงื่อนไขต่าง ๆ ให้เป็นไปตามลักษณะการดำเนินการค้าปกติและเป็นราคาตลาดซึ่งสามารถเปรียบเทียบกับราคาที่เกิดขึ้นกับบุคคลภายนอก ทั้งนี้บริษัทจะได้ให้คณะกรรมการตรวจสอบหรือผู้สอบบัญชีของบริษัทหรือผู้เชี่ยวชาญอิสระพิจารณาดูตรวจสอบและให้ความเห็นถึงความเหมาะสมของราคาและความสมเหตุสมผลของการทำรายการด้วย

รายการระหว่างกันที่อาจเกิดขึ้นในอนาคตนั้น กรรมการจะต้องปฏิบัติตามระเบียบต่าง ๆ ที่ได้กำหนดขึ้นและกรรมการจะต้องไม่อนุมัติรายการใด ๆ ที่ตนหรือบุคคลที่อาจมีความขัดแย้งทางผลประโยชน์ ในลักษณะอื่นใดกับบริษัท และจะต้องเปิดเผยรายการดังกล่าวต่อคณะกรรมการบริษัทเพื่อให้คณะกรรมการบริษัทพิจารณา ซึ่งบริษัทจะต้องปฏิบัติให้เป็นไปตามกฎหมายว่าด้วยหลักทรัพย์และตลาดหลักทรัพย์ และข้อบังคับ ประกาศ คำสั่ง หรือข้อกำหนดของตลาดหลักทรัพย์แห่งประเทศไทย รวมถึงตลอดถึงการปฏิบัติตามข้อกำหนดเกี่ยวกับการเปิดเผยข้อมูลการทำรายการเกี่ยวข้องกัน และการได้มาหรือจำหน่ายไปซึ่งทรัพย์สินของบริษัทหรือบริษัทย่อย

ทั้งนี้หากมีรายการระหว่างกันของบริษัท ที.กรุ๊ปโฮลดิ้ง จำกัด (มหาชน) เกิดขึ้นกับบุคคลที่อาจมีความขัดแย้งทางผลประโยชน์หรือมีส่วนได้เสีย หรืออาจมีความขัดแย้งทางผลประโยชน์ในอนาคต บริษัทฯ จะได้ให้คณะกรรมการตรวจสอบ เป็นผู้ให้ความเห็นเกี่ยวกับราคา อัตราค่าตอบแทน รวมทั้งความจำเป็นและความเหมาะสมของรายการนั้น ในกรณีที่คณะกรรมการตรวจสอบไม่มีความชำนาญในการพิจารณารายการระหว่างกัน ที่อาจเกิดขึ้น บริษัทฯ จะได้ให้ผู้เชี่ยวชาญอิสระหรือผู้สอบบัญชีของบริษัทเป็นผู้ให้ความเห็นเกี่ยวกับรายการระหว่างกันดังกล่าว เพื่อนำไปใช้ประกอบการตัดสินใจของคณะกรรมการ หรือผู้ถือหุ้นตามแต่กรณี ทั้งนี้บริษัทฯ จะเปิดเผยรายการระหว่างกันไว้ในหมายเหตุประกอบงบการเงินที่ได้รับการตรวจสอบจากผู้สอบบัญชีของบริษัท

วิเคราะห์ฐานะทางการเงินและผลการดำเนินงาน

ผลการดำเนินงานและฐานะการเงินของบริษัท ที.กรุ๊ปโฮลดิ้ง จำกัด (มหาชน) ในปี 2547 จากการวิเคราะห์งบแสดงผลการดำเนินงานและงบแสดงฐานะการเงินของบริษัทฯ เป็นดังต่อไปนี้

ผลการดำเนินงาน

รายได้

ในปี 2547 บริษัทมีรายได้จากการขายรวมจำนวน 675.44 ล้านบาท เพิ่มขึ้นจากปีก่อนคิดเป็นอัตราการเติบโตร้อยละ 45.45 ซึ่งเกิดจากการเพิ่มขึ้นของการผลิตชิ้นส่วนพลาสติกสำหรับอุตสาหกรรมเครื่องใช้ไฟฟ้าที่เพิ่มขึ้นจาก 198.54 ล้านบาทในปี 2546 เป็น 365.73 ล้านบาทในปี 2547 ทั้งนี้ เป็นผลมาจากการขยายกำลังการผลิตของบริษัทไปยังโรงงานแห่งใหม่ที่อำเภออินทร์บุรีในเดือนกุมภาพันธ์

ต้นทุนขายและค่าใช้จ่าย

ต้นทุนขายในปี 2547 บริษัทมีจำนวน 550.27 ล้านบาท สูงขึ้นจากปี 2546 ที่มีต้นทุนขายจำนวน 355.83 ล้านบาท คิดเป็นอัตราการเติบโตจากปีก่อนร้อยละ 54.67 ทั้งนี้เป็นผลมาจากการเพิ่มขึ้นของราคาเม็ดพลาสติกที่เพิ่มสูงขึ้นตามแต่ละประเภทของเม็ดที่ใช้

สำหรับค่าใช้จ่ายในการขายและบริหารปี 2547 คิดเป็นสัดส่วนร้อยละ 12.68 ของรายได้จากการขาย ซึ่งค่าใช้จ่ายในการขายและบริหารของบริษัทในปี 2547 มีจำนวนสูงขึ้นจากปีก่อนสาเหตุมาจากบริษัทได้ทำการเปิดโรงงานแห่งที่ 2 ในเดือนกุมภาพันธ์ 2547 และเตรียมความพร้อมด้านบุคลากรสำหรับโรงงานแห่งที่ 3 ที่ยังไม่เปิดดำเนินการ ซึ่งทำให้บริษัทต้องว่าจ้างคนเพิ่ม 306 อัตราเพื่อรองรับงานธุรกรรมที่จะเกิดขึ้น

ดอกเบี้ยจ่าย

ปี 2547 บริษัทมีดอกเบี้ยจ่ายเท่ากับ 8.33 ล้านบาท คิดเป็นสัดส่วนร้อยละ 1.23 ของรายได้จากการขายรวม ซึ่งเป็นสัดส่วนที่ลดลงจากปีก่อน เมื่อพิจารณาอัตราส่วนความสามารถในการชำระดอกเบี้ย พบว่า ในปี 2547 มีแนวโน้มลดต่ำลงเป็นติดลบ 0.36 เท่า ทั้งนี้เป็นผลมาจากกระแสเงินสดสุทธิเพิ่มขึ้น 175.8 ล้านบาทและกระแสเงินสดจากกิจกรรมดำเนินงานเป็นยอดติดลบ 19.0 ล้านบาท จึงส่งผลกระทบต่อความสามารถในการชำระดอกเบี้ยของบริษัทฯ ไปด้วย

กำไรสุทธิ

เมื่อพิจารณาอัตราส่วนแสดงความสามารถในการทำกำไรของบริษัทฯ ในปี 2547 พบว่ามีแนวโน้มลดต่ำลงจากปีก่อน โดยในปี 2547 บริษัทมีอัตรากำไรขั้นต้นร้อยละ 18.53 และมีอัตรากำไรจากการดำเนินงานร้อยละ 6.14 และมีอัตรากำไรสุทธิร้อยละ 3.71 ซึ่งเป็นผลมาจากต้นทุนขายที่เพิ่มสูงขึ้น โดยเฉพาะต้นทุนวัตถุดิบเม็ดพลาสติกที่เพิ่มสูงขึ้นและค่าใช้จ่ายแรงงานทางตรงที่เพิ่มขึ้นจากการเริ่มดำเนินงานโรงงานแห่งที่ 2 ของบริษัท ซึ่งอยู่ในช่วงเริ่มต้นยังดำเนินการผลิตไม่เต็มประสิทธิภาพ และโรงงานแห่งที่ 3 ซึ่งอยู่ในภาวะเตรียมความพร้อมโดยยังไม่ได้ดำเนินการเพื่อสร้างรายได้ นอกจากนี้ กำไรสุทธิที่ปรากฏยอดลดลงจากปีก่อนส่วนหนึ่งเป็นผลมาจากบริษัทฯ ได้เริ่มบันทึกค่าใช้จ่ายภาษีเงินได้นิติบุคคลในปีนี้เป็นจำนวน 8.0 ล้านบาทด้วย

ทั้งนี้ ทางบริษัทเองก็ได้มีการดำเนินการติดตามและปรับปรุงประสิทธิภาพในการผลิต และควบคุมต้นทุนอย่างเข้มงวด จนเมื่อโรงงานใหม่ทั้งสองแห่งสามารถดำเนินการได้อย่างมีประสิทธิภาพ และเต็มกำลังการผลิต คาดว่า แนวโน้มอัตรากำไรทั้งหมดจะเข้าสู่ภาวะปกติและมีอัตราการเติบโตของผลกำไรกลับมาเป็นเช่นเดิม

ฐานะทางการเงิน

สินทรัพย์

ลูกหนี้และตัวเงินรับการค้า

ลูกหนี้ในปี 2547 มีระยะเวลาเก็บหนี้เฉลี่ยสูงขึ้น เท่ากับ 74 วัน ส่วนใหญ่ยังอยู่ภายในเครดิตเทอมที่บริษัทกำหนดไว้ที่ระยะเวลา 60-90 วัน โดยมีลูกหนี้ที่มีระยะเวลาเกินกว่า 90 วันเพียงร้อยละ 12.82 และเป็นลูกหนี้ที่จะเรียกเก็บได้ เนื่องจากลูกค้าของบริษัทส่วนใหญ่เป็นบริษัทผู้ผลิตรถยนต์และเครื่องใช้ไฟฟ้าชั้นนำที่มีระยะเวลาการชำระที่แน่นอน อย่างไรก็ตาม บริษัทจะรักษาระยะเวลาเก็บหนี้ให้สอดคล้องกับนโยบายของบริษัทต่อไป

สินค้าคงเหลือ

ณ วันที่ 31 ธันวาคม 2547 บริษัทมีสินค้าคงเหลือเท่ากับ 89.55 ล้านบาท เพิ่มขึ้นจากปีก่อนคิดเป็นอัตราร้อยละ 77.53 ซึ่งสินค้าคงเหลือส่วนที่เพิ่มขึ้นส่วนใหญ่เกิดจากสินค้าสำเร็จรูปและวัตถุดิบ เนื่องจากมีผลผลิตสินค้าสำเร็จรูปเพื่อเตรียมจัดส่งให้แก่ลูกค้ากลุ่มเครื่องใช้ไฟฟ้ามากขึ้นจากคำสั่งซื้อสินค้าที่เพิ่มขึ้นจากสัญญาการสั่งซื้อสินค้า และจากการเหตุผลดังกล่าว จึงทำให้อัตราส่วนระยะเวลาขายสินค้าเฉลี่ยของบริษัท ในปี 2547 ไม่มีการเปลี่ยนแปลงอย่างเป็นนัยสำคัญจากปีก่อน โดยมีอัตราส่วนระยะเวลาขายสินค้าเฉลี่ยลดลงเล็กน้อยจากปีก่อน เท่ากับ 46 วัน และยังอยู่ในระดับปกติของบริษัทที่มีอัตราส่วนระยะเวลาขายเฉลี่ยประมาณ 60 วัน อย่างไรก็ตาม จากการปรับปรุงเพิ่มความยืดหยุ่นในสายการผลิต และการวางแผนการควบคุมปริมาณสินค้าคงเหลือจากการทำงานอย่างใกล้ชิดกับลูกค้า จะมีส่วนทำให้บริษัทสามารถลดปริมาณสินค้าคงเหลือลงได้อีกในอนาคต

สินทรัพย์ไม่หมุนเวียน

สินทรัพย์ส่วนใหญ่ของบริษัทจะเป็นสินทรัพย์ระยะยาว ได้แก่ ที่ดิน อาคาร อุปกรณ์ และสินทรัพย์ไม่หมุนเวียนอื่น คิดเป็นอัตราส่วนประมาณร้อยละ 58.65 ของสินทรัพย์รวมทั้งหมด โดยในปี 2547 บริษัทฯ มีสินทรัพย์ไม่หมุนเวียนทั้งสิ้น คิดเป็นอัตราส่วนร้อยละ 60.99 ของสินทรัพย์รวมทั้งหมด มีมูลค่าทั้งสิ้นจำนวน 458.98 ล้านบาท เพิ่มขึ้นจากปี 2546 ที่มีมูลค่าจำนวน 314.81 ล้านบาท คิดเป็นอัตราเพิ่มขึ้นร้อยละ 45.80 จากปีก่อน

มูลค่าสินทรัพย์ที่เพิ่มขึ้นเกิดจากการลงทุนเพิ่มเติมในส่วนของ อาคารโรงงาน และเครื่องจักรอุปกรณ์ ของโรงงานกบินทร์บุรีที่เพิ่งลงทุนก่อตั้งในปี 2546 เพื่อให้สามารถเพิ่มกำลังการผลิตรวมของบริษัท จาก 4,200 ตันต่อปี เป็น 7,800 ตันต่อปีตามแผนการผลิตที่วางไว้ ซึ่งได้เริ่มดำเนินการผลิตเมื่อเดือนกุมภาพันธ์ปี 2547 และอีกส่วนหนึ่งเป็นการลงทุนขยายสายการผลิตแม่พิมพ์เมื่อเดือนธันวาคม 2547 เพิ่มขึ้นอีกหนึ่งแห่งที่ถนนสุวินทวงศ์ อำเภอเมือง จังหวัดฉะเชิงเทรา โดยบริษัทฯ ได้ลงทุนเพิ่มในส่วนของ ที่ดิน อาคารโรงงานและเครื่องจักรอุปกรณ์ รวมมูลค่า 62 ล้านบาท ซึ่งบริษัทฯ กำลังดำเนินการปรับปรุงโรงงาน เครื่องจักรและอุปกรณ์ เพื่อพร้อมเปิดดำเนินงานในปี 2548

ผลจากการลงทุนเพิ่มในสินทรัพย์ถาวรดังกล่าว ทำให้อัตราส่วนแสดงประสิทธิภาพในการดำเนินงานของบริษัทในปี 2547 มีแนวโน้มลดลง โดยมียอดอัตราส่วนผลตอบแทนจากสินทรัพย์รวมลดลงจากปี 2546 ในอัตราร้อยละ 9.38 เป็นอัตราร้อยละ 3.34 ในปี 2547 และอัตราส่วนผลตอบแทนจากสินทรัพย์ถาวรลดลงจากปี 2546 ในอัตราร้อยละ 36.40 เป็นอัตราร้อยละ 14.12 ในปี 2547 นอกจากนี้ อัตราการหมุนเวียนของสินทรัพย์ก็มีการเปลี่ยนแปลงลดลงเช่นเดียวกัน โดยในปี 2547 บริษัทมีอัตราการหมุนเวียนของสินทรัพย์อยู่ที่ 1.08 เท่า เปลี่ยนแปลงลดลงจาก 1.18 เท่า ในปี 2546 คิดเป็นการเปลี่ยนแปลงลดลง 0.1 เท่าจากปีก่อน

ประสิทธิภาพในการดำเนินงานที่ลดลงดังกล่าว คาดว่าจะเกิดขึ้นเป็นการชั่วคราว อันเนื่องมาจากการลงทุนเพิ่มในสินทรัพย์ถาวรอย่างต่อเนื่องของบริษัทฯ เพื่อให้มีศักยภาพเพียงพอสำหรับการรับงานผลิตชิ้นส่วนพลาสติกในยานยนต์ที่มีอัตราการขยายตัวอย่างรวดเร็วในปัจจุบัน

หนี้สินรวม

เมื่อพิจารณาอัตราส่วนหนี้สินรวมต่อส่วนของผู้ถือหุ้น พบว่า บริษัทมีอัตราการเติบโตของหนี้สินรวมที่ต่ำกว่าอัตราการเติบโตของส่วนของผู้ถือหุ้น ทำให้ บริษัทมีอัตราส่วนหนี้สินรวมต่อส่วนของผู้ถือหุ้นลดลงอย่างต่อเนื่อง โดยในปี 2547 มีอัตราส่วนหนี้สินรวมต่อส่วนของผู้ถือหุ้นเท่ากับ 0.96 เท่า

ส่วนของผู้ถือหุ้น

ปี 2547 บริษัทได้มีการเพิ่มทุนจดทะเบียนจาก 160 ล้านบาท เป็น 214 ล้านบาท โดยออกหุ้นสามัญใหม่จำนวน 5.4 ล้านหุ้น มูลค่าหุ้นละ 10 บาท เป็นเงิน 54 ล้านบาท และเปลี่ยนแปลงมูลค่าหุ้น 2 ครั้ง ครั้งแรกในเดือนมกราคม 2547 เปลี่ยนแปลงมูลค่าหุ้นจาก

หุ้นละ 10 บาท เป็นมูลค่าหุ้นละ 5 บาท จำนวนหุ้นจึงเปลี่ยนจาก 21.4 ล้านหุ้น เป็น 42.8 ล้านหุ้น ครั้งที่สองในเดือนสิงหาคม 2547 เปลี่ยนแปลงมูลค่าหุ้นจากหุ้นละ 5 บาท เป็นมูลค่าหุ้นละ 1 บาท จำนวนหุ้นจึงเปลี่ยนจาก 42.8 ล้านหุ้น เป็น 214 ล้านหุ้น

ในส่วนของทุนจดทะเบียนจำนวน 214 ล้านหุ้น แบ่งเป็น ส่วนของใบสำคัญแสดงสิทธิออกจำหน่ายให้กับ กรรมการและพนักงาน จำนวน 6 ล้านหุ้น ระยะเวลาการใช้สิทธิ 3 ปี ซึ่งในปี 2547 ยังไม่มีผู้ใดใช้สิทธิ ส่วนที่เหลือเป็นทุนที่ออกและเรียกชำระแล้วจำนวน 208 ล้านหุ้น แบ่งเป็นส่วนของผู้ถือหุ้นเดิม จำนวน 160 ล้านหุ้น ส่วนที่เสนอขายให้กับผู้ลงทุนประเภทสถาบัน จำนวน 8 ล้านหุ้น และส่วนของหุ้นที่กระจายออกขายให้กับประชาชน จำนวน 40 ล้านหุ้น ซึ่งในส่วนของผู้ถือหุ้นที่เสนอขายให้กับผู้ลงทุนประเภทสถาบัน และประชาชน ทำให้บริษัทฯ มีส่วนเกินมูลค่าหุ้นสามัญ รวมจำนวน 144.24 ล้านบาท

นอกจากนี้ ในปี 2547 บริษัท มีกำไรสุทธิสำหรับงวด จำนวน 25.12 ล้านบาท เมื่อรวมกับกำไรสะสม สรรองตามกฎหมาย และส่วน ของทุนชำระแล้วทั้งหมด ทำให้ส่วนของผู้ถือหุ้นเปลี่ยนแปลงจากจำนวน 159.19 ล้านบาทในปี 2546 เป็นจำนวน 383.71 ล้านบาท ในปี 2547 หรือคิดเป็นการเปลี่ยนแปลงเพิ่มขึ้นในอัตราร้อยละ 141.04 จากปีก่อน

กระแสเงินสดและสภาพคล่อง

ปี 2547 บริษัทมีเงินสดและรายการเทียบเท่าเงินสดติดลบ 17.6 ล้านบาท โดยบริษัทมีกระแสเงินสดจากกิจกรรมดำเนินงานติดลบ จำนวน 19.4 ล้านบาท มีกระแสเงินสดจากกิจกรรมลงทุนติดลบ จำนวน 174.1 ล้านบาท และมีกระแสเงินสดจากกิจกรรมจัดหาเงิน จำนวน 175.9 ล้านบาท ซึ่งกระแสเงินสดจากกิจกรรมลงทุนติดลบยังคงเกิดจากการขยายกำลังการผลิตของโรงงานแห่งที่ 2 ที่กบินทร์บุรี และการขยายกำลังการผลิตแม่พิมพ์ โดยลงทุนโรงงานแห่งที่ 3 ที่ถนนสุรินทร์ อำเภอมือง จังหวัดฉะเชิงเทรา เพิ่มขึ้นอีกหนึ่งแห่ง ทำให้บริษัท มีเงินสดจ่ายซื้อสินทรัพย์ถาวรในปีจำนวน 176.7 ล้านบาท ในขณะที่กระแสเงินสดจากการดำเนินงานมียอดติดลบมาจากลูกหนี้การค้าที่เพิ่มขึ้น 78.98 ล้านบาท และสินค้าคงเหลือที่เพิ่มขึ้น 39.58 ล้านบาท รวมเป็นสินทรัพย์จากการดำเนินงาน เพิ่มขึ้น 114.74 ล้านบาท ทำให้บริษัทต้องจัดหาเงินทุนเพิ่มเติมเพื่อชดเชยกระแสเงินสดส่วนที่ติดลบ โดยบริษัทได้จัดหาแหล่งเงินทุนจากการระดมทุนทำให้มีเงินสดรับจากการออกหุ้นสามัญเพิ่มทุนจำนวน 192.24 ล้านบาท รวมทั้งจัดหาเงินทุนเพิ่มเติมจากแหล่งเงินกู้ระยะยาวอีกจำนวน 31.42 ล้านบาท

จากกระแสเงินสดจากการดำเนินงานของบริษัทที่มีแนวโน้มลดลง ในปี 2547เนื่องจากลูกหนี้และสินค้าคงเหลือมีแนวโน้มเติบโตสูงขึ้นกว่าอัตราการเติบโตของเจ้าหนี้การค้า และทำให้มีความต้องการใช้เงินทุนหมุนเวียนเพิ่มมากขึ้น

เมื่อพิจารณาถึงอัตราส่วนสภาพคล่องอื่น ๆ พบว่าอัตราส่วนสภาพคล่องสินทรัพย์หมุนเวียนต่อหนี้สินหมุนเวียนของบริษัทมีแนวโน้มดีขึ้น โดยในปี 2547 บริษัทมีอัตราส่วนสภาพคล่องเท่ากับ 1.27 เท่า เปลี่ยนแปลงเพิ่มขึ้นจากปี 2546 ซึ่งมีอัตราส่วนเท่ากับ 0.90 เท่า แสดงให้เห็นว่าประสิทธิภาพในการดำรงสินทรัพย์สภาพคล่องของบริษัทมีมากขึ้นและหากพิจารณาอัตราส่วนสภาพคล่องหมุนเร็วระหว่างสินทรัพย์หมุนเร็วต่อหนี้สินหมุนเวียน พบว่า แม้จะมีแนวโน้มที่ดีขึ้นไปในทิศทางเดียวกันกับอัตราส่วนสภาพคล่อง แต่ยังมีอัตราที่ต่ำกว่า 1 เท่า อันเป็นผลมาจากอัตราการเพิ่มขึ้นของสินค้าคงเหลือที่มีมากกว่าอัตราการเพิ่มของสินทรัพย์หมุนเวียนอื่น ๆ ทั้งหมด ดังนั้น หากกระบวนการบริหารสินค้าคงเหลือของบริษัทสามารถดำเนินการได้อย่างเต็มประสิทธิภาพในอนาคต ก็จะทำให้ปริมาณสินค้าคงเหลืออยู่ในระดับที่เหมาะสมและจะส่งผลให้อัตราส่วนสภาพคล่องหมุนเร็วดีขึ้นตามไปด้วย

สำหรับอัตราส่วนสภาพคล่องกระแสเงินสด แสดงแนวโน้มลดลงมาอย่างต่อเนื่อง ซึ่งเป็นผลสะท้อนจากการบริหารกระแสเงินสดในกิจกรรมดำเนินงานดังได้กล่าวแล้ว

รายงานของผู้สอบบัญชีรับอนุญาต
และงบการเงินของ
บริษัท ที.กรุ๊ปโฮลดิ้ง จำกัด (มหาชน)
เพียงวันที่ 31 ธันวาคม 2547 และ 2546

รายงานของผู้สอบบัญชีรับอนุญาต

เสนอ ผู้ถือหุ้นและคณะกรรมการของ บริษัท ที.กรุ๊ปโฮลดิ้ง จำกัด (มหาชน)

ข้าพเจ้าได้ตรวจสอบงบดุล ณ วันที่ 31 ธันวาคม 2547 และ 2546 งบกำไรขาดทุน งบแสดงการเปลี่ยนแปลงส่วนของผู้ถือหุ้นและงบกระแสเงินสดสำหรับปีสิ้นสุดวันเดียวกันของแต่ละปีของบริษัท ที.กรุ๊ปโฮลดิ้ง จำกัด (มหาชน) ซึ่งผู้บริหารของกิจการเป็นผู้รับผิดชอบต่อความถูกต้องและครบถ้วนของข้อมูลในงบการเงินเหล่านี้ ส่วนข้าพเจ้าเป็นผู้รับผิดชอบในการแสดงความเห็นต่องบการเงินดังกล่าวจากผลการตรวจสอบของข้าพเจ้า

ข้าพเจ้าได้ปฏิบัติตามตรวจสอบตามมาตรฐานการสอบบัญชีที่รับรองทั่วไป ซึ่งกำหนดให้ข้าพเจ้าต้องวางแผนและปฏิบัติงานเพื่อให้ได้ความเชื่อมั่นอย่างมีเหตุผลว่างบการเงินแสดงข้อมูลที่ขัดต่อข้อเท็จจริงอันเป็นสาระสำคัญหรือไม่ การตรวจสอบรวมถึงการใช้วิธีการทดสอบหลักฐานประกอบรายการทั้งที่เป็นจำนวนเงิน และการเปิดเผยข้อมูลในงบการเงิน การประเมินความเหมาะสมของหลักการบัญชีที่กิจการใช้และประมาณการเกี่ยวกับรายการทางการเงินที่เป็นสาระสำคัญซึ่งผู้บริหารเป็นผู้จัดทำขึ้นตลอดจนการประเมินถึงความเหมาะสมของการแสดงรายการที่นำเสนอในงบการเงินโดยรวม ข้าพเจ้าเชื่อว่าการตรวจสอบดังกล่าวให้ข้อสรุปที่เป็นเกณฑ์อย่างเหมาะสมในการแสดงความเห็นของข้าพเจ้า

ข้าพเจ้าเห็นว่างบการเงินข้างต้นนี้แสดงฐานะการเงิน ณ วันที่ 31 ธันวาคม 2547 และ 2546 ผลการดำเนินงานและกระแสเงินสด สำหรับปีสิ้นสุดวันเดียวกันของแต่ละปีของบริษัท ที.กรุ๊ปโฮลดิ้ง จำกัด (มหาชน) โดยถูกต้องตามที่ควรในสาระสำคัญตามหลักการบัญชีที่รับรองทั่วไป

นายจรัส ปิงคลาศัย

ผู้สอบบัญชีรับอนุญาตเลขทะเบียน 1470

บริษัท จรัส ซีพีเอ จำกัด

24 กุมภาพันธ์ 2547

บริษัท ที.กรุ๊ปโฮลดิ้ง จำกัด (มหาชน)

งบดุล

ณ วันที่ 31 ธันวาคม 2547 และ 2546

(หน่วย : บาท)

สินทรัพย์	หมายเหตุ	2547	2546
สินทรัพย์หมุนเวียน			
เงินสดและรายการเทียบเท่าเงินสด	4	15,645,928.66	33,290,200.47
ลูกหนี้การค้า	5	179,163,230.36	100,186,640.16
ลูกหนี้การค้ากิจการที่เกี่ยวข้องกัน	3	196,238.00	260,010.00
สินค้าคงเหลือ - สุทธิ	6	89,549,753.10	50,441,347.42
สินทรัพย์หมุนเวียนอื่น	7	9,005,497.98	8,831,907.75
รวมสินทรัพย์หมุนเวียน		293,560,648.10	193,010,105.80
สินทรัพย์ไม่หมุนเวียน			
เงินให้กู้ยืมแก่กรรมการ	3	0.00	974,930.92
เงินฝากธนาคารที่มีข้อจำกัดในการใช้	18	70,722.66	70,200.00
ที่ดิน อาคารและอุปกรณ์ - สุทธิ	3,8	446,513,541.29	297,438,972.71
สินทรัพย์ไม่หมุนเวียนอื่น	9	12,397,438.63	16,326,107.08
รวมสินทรัพย์ไม่หมุนเวียน		458,981,702.58	314,810,210.71
รวมสินทรัพย์		752,542,350.68	507,820,316.51

หมายเหตุประกอบงบการเงินจำนวน 25 ข้อเป็นส่วนหนึ่งของงบการเงินนี้

บริษัท ที.กรุ๊ปโฮลดิ้ง จำกัด (มหาชน)

งบดุล (ต่อ)

ณ วันที่ 31 ธันวาคม 2547 และ 2546

(หน่วย : บาท)

หนี้สินและส่วนของผู้ถือหุ้น			
	หมายเหตุ	2547	2546
หนี้สินหมุนเวียน			
เงินเบิกเกินบัญชีและเงินกู้ยืมระยะสั้นจากสถาบันการเงิน	10	47,955,886.00	57,628,284.23
เจ้าหนี้การค้า		97,513,629.06	70,157,510.53
เจ้าหนี้การค้ากิจการที่เกี่ยวข้องกัน	3	74,200.00	240,918.78
หนี้สินตามสัญญาเช่าการเงินและเจ้าหนี้ค่าเครื่องจักร ที่ถึงกำหนดชำระภายในหนึ่งปี	13	20,428,659.53	18,601,727.22
เงินกู้ยืมระยะยาวที่ถึงกำหนดชำระภายในหนึ่งปี	14	51,592,467.36	32,949,555.40
เจ้าหนี้ค่าแม่พิมพ์	11	0.00	20,592,990.00
หนี้สินหมุนเวียนอื่น	12	14,155,926.00	14,736,743.24
รวมหนี้สินหมุนเวียน		231,720,767.95	214,907,729.40
หนี้สินไม่หมุนเวียน			
หนี้สินตามสัญญาเช่าการเงินและเจ้าหนี้ค่าเครื่องจักร- สหกิจ	13	4,688,398.84	14,088,473.41
เงินกู้ยืมระยะยาว- สหกิจ	14	132,418,999.52	119,637,389.50
รวมหนี้สินไม่หมุนเวียน		137,107,398.36	133,725,862.91
รวมหนี้สิน		368,828,166.31	348,633,592.31

บริษัท ที.กรุ๊ปโฮลดิ้ง จำกัด (มหาชน)

งบดุล (ต่อ)

ณ วันที่ 31 ธันวาคม 2547 และ 2546

(หน่วย : บาท)

หนี้สินและส่วนของผู้ถือหุ้น (ต่อ)			
	หมายเหตุ	2547	2546
ส่วนของผู้ถือหุ้น			
ทุนเรือนหุ้น	15		
ทุนจดทะเบียน			
ปี 2547 หุ้นสามัญ จำนวน 214,000,000 หุ้น			
มูลค่าหุ้นละ 1.00 บาท		214,000,000.00	
ปี 2546 หุ้นสามัญ จำนวน 16,000,000 หุ้น			
มูลค่าหุ้นละ 10.00 บาท			160,000,000.00
ทุนที่ออกและชำระแล้ว			
ปี 2547 หุ้นสามัญ จำนวน 208,000,000 หุ้น			
มูลค่าหุ้นละ 1.00 บาท		208,000,000.00	
ปี 2546 หุ้นสามัญ จำนวน 16,000,000 หุ้น			
มูลค่าหุ้นละ 10.00 บาท			160,000,000.00
หัก ลูกหนี้ค่าหุ้น		0.00	(7,170,129.00)
ทุนที่ออกและชำระแล้ว-สุทธิ		208,000,000.00	152,829,871.00
ส่วนเกินมูลค่าหุ้นสามัญ	15	144,236,932.71	0.00
กำไรสะสม			
จัดสรรแล้ว			
ทุนสำรองตามกฎหมาย	16	4,953,436.10	3,697,416.18
ยังไม่ได้จัดสรร		26,523,815.55	2,659,437.02
รวมส่วนของผู้ถือหุ้น		383,714,184.37	159,186,724.20
รวมหนี้สินและส่วนของผู้ถือหุ้น		752,542,350.68	507,820,316.51

หมายเหตุประกอบงบการเงิน จำนวน 25 ข้อเป็นส่วนหนึ่งของงบการเงินนี้

บริษัท ที.กรุ๊ปโฮลดิ้ง จำกัด (มหาชน)
งบกำไรขาดทุน
สำหรับปีสิ้นสุดวันที่ 31 ธันวาคม 2547 และ 2546

(หน่วย : บาท)

	หมายเหตุ	2547	2546
รายได้			
รายได้จากการขายสินค้า-สุทธิ	3	655,982,802.96	444,069,960.90
รายได้รับจ้างทำแม่พิมพ์		19,461,423.97	20,310,799.37
รายได้อื่น		2,436,434.68	1,620,122.93
รวมรายได้		677,880,661.61	466,000,883.20
ค่าใช้จ่าย			
ต้นทุนขายและบริการ		550,268,050.51	355,825,219.86
ค่าใช้จ่ายในการขายและบริหาร	3	83,969,333.93	58,885,301.47
ค่าตอบแทนกรรมการ		1,668,000.00	0.00
ขาดทุนจากค่าเผื่อ(โอนกลับ)การลดมูลค่าสินค้า		477,373.50	(3,696,208.30)
รวมค่าใช้จ่าย		636,382,757.94	411,014,313.03
กำไรก่อนดอกเบี้ยจ่ายและภาษีเงินได้		41,497,903.67	54,986,570.17
ดอกเบี้ยจ่าย		8,327,973.54	7,351,126.09
ภาษีเงินได้		8,049,531.68	0.00
กำไรสุทธิ		25,120,398.46	47,635,444.08
กำไรต่อหุ้นขั้นพื้นฐาน (บาท)	2, 17	0.14	0.45
จำนวนหุ้นสามัญถัวเฉลี่ยถ่วงน้ำหนัก (หุ้น)	2, 17	178,308,140.00	106,079,050.00

หมายเหตุประกอบงบการเงินจำนวน 25 ข้อเป็นส่วนหนึ่งของงบการเงินนี้

บริษัท ที.กรุ๊ปโฮลดิ้ง จำกัด (มหาชน)
งบแสดงการเปลี่ยนแปลงส่วนของผู้ถือหุ้น
สำหรับปีสิ้นสุดวันที่ 31 ธันวาคม 2547 และ 2546

(หน่วย : บาท)

หมายเหตุ	ทุนที่ออกและ	ส่วนเกินมูลค่า			กำไร(ขาดทุน)สะสม		รวม
		ชำระแล้ว	ลูกหนี้ค่าหุ้น	หุ้น	ทุนสำรองตาม กฎหมาย	ยังไม่ได้จัดสรร	
15	ยอดคงเหลือ ณ วันที่ 1 มกราคม 2546	100,000,000.00	0.00	0.00	3,697,416.18	(44,976,007.06)	58,721,409.12
	เพิ่มทุนระหว่างงวด	60,000,000.00	(7,170,129.00)	0.00	0.00	0.00	52,829,871.00
	กำไรสุทธิสำหรับงวด	0.00	0.00	0.00	0.00	47,635,444.08	47,635,444.08
15	ยอดคงเหลือ ณ วันที่ 31 ธันวาคม 2546	160,000,000.00	(7,170,129.00)	0.00	3,697,416.18	2,659,437.02	159,186,724.20
	เพิ่มทุนระหว่างงวด	48,000,000.00	0.00	144,236,932.71	0.00	0.00	192,236,932.71
	รับชำระค่าหุ้นระหว่างงวด	0.00	7,170,129.00	0.00	0.00	0.00	7,170,129.00
16	ทุนสำรองตามกฎหมาย	0.00	0.00	0.00	1,256,019.92	(1,256,019.92)	0.00
	กำไรสุทธิสำหรับงวด	0.00	0.00	0.00	0.00	25,120,398.46	25,120,398.46
	ยอดคงเหลือ ณ วันที่ 31 ธันวาคม 2547	208,000,000.00	0.00	144,236,932.71	4,953,436.10	26,523,815.55	383,714,184.37

หมายเหตุประกอบงบการเงินจำนวน 25 ข้อเป็นส่วนหนึ่งของงบการเงินนี้

บริษัท ที.กรุ๊ปโฮเทลส์ จำกัด (มหาชน)

งบกระแสเงินสด

สำหรับปีสิ้นสุดวันที่ 31 ธันวาคม 2547 และ 2546

(หน่วย : บาท)

	2547	2546
กระแสเงินสดจากกิจกรรมดำเนินงาน		
กำไรสุทธิ	25,120,398.46	47,635,444.08
รายการปรับกระทบกำไรสุทธิเป็นเงินสดรับ(จ่าย) จากกิจกรรมดำเนินงาน		
ค่าเสื่อมราคา	27,392,366.29	31,795,385.76
หนี้สูญ	0.00	7,212.97
ขาดทุน(กำไร)จากการจำหน่ายทรัพย์สิน	(1,402,585.61)	(258,673.72)
ขาดทุน(กำไร)จากอัตราแลกเปลี่ยนที่ยังไม่เกิดขึ้นจริง	243,236.87	(383,873.64)
ขาดทุนจาก(โอนกลับ)การลดมูลค่าสินค้าคงเหลือ	477,373.50	(3,696,208.30)
กำไรจากการดำเนินงานก่อนการเปลี่ยนแปลง		
ในสินทรัพย์และหนี้สินดำเนินงาน	51,830,789.51	75,099,287.15
สินทรัพย์ดำเนินงาน(เพิ่มขึ้น)ลดลง		
ลูกหนี้การค้า	(78,976,590.20)	(35,275,656.46)
ลูกหนี้การค้ากิจการที่เกี่ยวข้องกัน	63,772.00	135,694.88
สินค้าคงเหลือ	(39,585,779.18)	(2,856,613.86)
สินทรัพย์หมุนเวียนอื่น	(173,590.23)	(4,531,954.87)
สินทรัพย์ไม่หมุนเวียนอื่น	3,928,668.46	(75,341.43)
รวมสินทรัพย์ดำเนินงานเพิ่มขึ้น	(114,743,519.16)	(42,603,871.74)
หนี้สินดำเนินงานเพิ่มขึ้น(ลดลง)		
เจ้าหนี้การค้า	44,252,639.07	48,442,541.34
เจ้าหนี้การค้ากิจการที่เกี่ยวข้องกัน	(166,718.78)	(768,476.42)
ดอกเบี้ยค้างจ่าย	(362,405.71)	(2,979,475.06)
หนี้สินหมุนเวียนอื่น	(218,411.53)	(372,055.70)
รวมหนี้สินดำเนินงานเพิ่มขึ้น	43,505,103.05	44,322,534.16
เงินสดสุทธิได้มาจาก(ใช้ไปใน)กิจกรรมดำเนินงาน	(19,407,626.60)	76,817,949.57

บริษัท ที.กรุ๊ปโฮลดิ้ง จำกัด (มหาชน)

งบกระแสเงินสด (ต่อ)

สำหรับปีสิ้นสุดวันที่ 31 ธันวาคม 2547 และ 2546

(หน่วย : บาท)

หมายเหตุ	2547	2546
กระแสเงินสดจากกิจกรรมลงทุน		
เงินฝากธนาคารที่มีข้อจำกัดในการใช้ลดลง(เพิ่มขึ้น)	(522.66)	1,105,054.54
เงินให้กู้ยืมแก่กรรมการลดลง	974,930.92	7,665,111.12
เงินรับจากการขายเงินลงทุนในบริษัทย่อย	0.00	3,579,176.85
เงินสดจ่ายซื้อทรัพย์สินถาวร	(176,665,591.51)	(124,646,832.58)
เงินสดรับจากการขายทรัพย์สินถาวร	1,601,242.25	309,719.63
เงินสดสุทธิใช้ไปในกิจกรรมลงทุน	(174,089,941.00)	(111,987,770.44)
กระแสเงินสดจากกิจกรรมจัดหาเงิน		
เงินเบิกเกินบัญชีและเงินกู้ยืมระยะสั้นจากสถาบันการเงินเพิ่มขึ้น(ลดลง)	(9,812,155.64)	39,448,741.33
เจ้าหนี้ค่าแม่พิมพ์ลดลง	(20,592,990.00)	(16,766,002.74)
หนี้สินตามสัญญาเช่าการเงินและเจ้าหนี้ค่าเครื่องจักรลดลง	(24,573,142.26)	0.00
เงินกู้ยืมระยะยาวเพิ่มขึ้น(ลดลง)	31,424,521.98	(15,663,337.03)
รับชำระจากลูกหนี้ค่าหุ้น	15 7,170,129.00	0.00
ออกหุ้นสามัญเพิ่มทุน	15 192,236,932.71	52,829,871.00
เงินสดสุทธิได้มาจากกิจกรรมจัดหาเงิน	175,853,295.79	59,849,272.56
เงินสดและรายการเทียบเท่าเงินสดเพิ่มขึ้น(ลดลง)สุทธิ	(17,644,271.81)	24,679,451.69
เงินสดและรายการเทียบเท่าเงินสดต้นงวด	33,290,200.47	8,610,748.78
เงินสดและรายการเทียบเท่าเงินสดปลายงวด	15,645,928.66	33,290,200.47
การเปิดเผยข้อมูลเพิ่มเติมเกี่ยวกับกระแสเงินสด :		
เงินสดจ่ายในระหว่างงวดสำหรับ :-		
ดอกเบี้ยจ่าย	8,696,354.89	10,330,601.15
ภาษีเงินได้	10,280,720.95	6,412,943.95
รายการที่มีใช้เงินสด :-		
บริษัททำสัญญาเช่าทางการเงินและสัญญาเช่าซื้อเพื่อซื้อยานพาหนะ	13 3,800,433.45	9,215,671.78
บริษัททำสัญญาเงินกู้กับธนาคารพาณิชย์เพื่อซื้อ		
ที่ดินโรงงาน และเครื่องจักร	13 22,014,848.59	40,735,000.00

หมายเหตุประกอบงบการเงินจำนวน 25 ข้อเป็นส่วนหนึ่งของงบการเงินนี้

บริษัท ที.กรุ๊ปไทยอุตสาหกรรม จำกัด (มหาชน)
หมายเหตุประกอบงบการเงิน
เพียงวันที่ 31 ธันวาคม 2547 และ 2546

(หน่วย : บาท)

1. หลักเกณฑ์การนำเสนองบการเงิน

1.1 การจัดทำงบการเงิน

งบการเงินสำหรับปีสิ้นสุดวันที่ 31 ธันวาคม 2547 และ 2546 แสดงรายการตามกฎกระทรวงออกตามความในพระราชบัญญัติบริษัทมหาชน จำกัด พ.ศ. 2535 กำหนดรายการและความหมายของรายการที่ต้องมีในงบดุลและบัญชีกำไรขาดทุน ของบริษัทมหาชน จำกัด พ.ศ. 2546 และประกาศกรมพัฒนาธุรกิจการค้าเรื่อง กำหนดรายการย่อที่ต้องมีในงบการเงิน พ.ศ. 2544 ลงวันที่ 14 กันยายน 2544 ออกตามความในพระราชบัญญัติการบัญชี พ.ศ. 2543 ที่มีผลบังคับใช้สำหรับการจัดทำงบการเงิน ซึ่งมีรอบบัญชีที่เริ่มต้นในหรือหลังวันที่ 1 มกราคม 2545 เป็นต้นไป

1.2 ข้อมูลทั่วไป

บริษัทได้จดทะเบียนเป็นนิติบุคคลตามกฎหมายว่าด้วยบริษัทมหาชนจำกัด ทะเบียนเลขที่ 0107574700013 เมื่อวันที่ 22 มกราคม 2547

ณ วันที่ 31 ธันวาคม 2547 บริษัทมีทุนจดทะเบียน จำนวน 214.00 ล้านบาท และทุนที่ออกและชำระแล้ว จำนวน 208.00 ล้านบาท

บริษัทตั้งอยู่เลขที่ 657/23 ซอยวัดไผ่เงิน ถนนจันทน์ แขวงทุ่งวัดดอน เขตสาทร กรุงเทพมหานคร

โรงงาน (แห่งที่1) ตั้งอยู่เลขที่ 59 หมู่ที่ 6 ถนนกิ่งแก้ว ตำบลราชาเทวะ อำเภอบางพลี จังหวัดสมุทรปราการ

โรงงาน (แห่งที่2) ตั้งอยู่เลขที่ 517 หมู่ที่ 9 ตำบลหนองกิ้ง อำเภอกบินทร์บุรี จังหวัดปราจีนบุรี

บริษัทประกอบธุรกิจเป็นผู้ผลิตชิ้นส่วนพลาสติก และให้บริการออกแบบ ผลิต และซ่อมแซมแม่พิมพ์เพื่อผลิตชิ้นส่วนพลาสติก

บริษัทมีพนักงาน และค่าใช้จ่ายเกี่ยวกับพนักงาน สำหรับปี สิ้นสุดวันที่ 31 ธันวาคม 2547 และ 2546 ดังนี้

	2547	2546
จำนวนพนักงาน (คน)	1,039	533
ค่าใช้จ่ายเกี่ยวกับพนักงาน (ล้านบาท)	114.74	71.36

2. สรุปนโยบายการบัญชีที่สำคัญ

2.1 การใช้ประมาณการทางบัญชี

ในการจัดทำงบการเงินให้เป็นไปตามหลักการบัญชีที่รับรองทั่วไป ฝ่ายบริหารต้องใช้การประมาณและตั้งข้อสมมุติหลายประการ ซึ่งมีผลกระทบต่อจำนวนเงินที่เกี่ยวข้องกับสินทรัพย์ หนี้สิน รายได้ ค่าใช้จ่าย และการเปิดเผยข้อมูลเกี่ยวกับสินทรัพย์และหนี้สินที่อาจเกิดขึ้น ซึ่งผลที่เกิดขึ้นจริงอาจแตกต่างไปจากจำนวนที่ประมาณการไว้

2.2 การรับรู้รายได้และค่าใช้จ่าย

- รายได้จากการขายสินค้า บริษัทรับรู้เมื่อมีการส่งมอบสินค้าให้ลูกค้า และกรรมสิทธิ์ในสินค้าได้โอนให้แก่ลูกค้าแล้ว
- รายได้ค่าบริการ บริษัทรับรู้เมื่อให้บริการเสร็จ และออกใบแจ้งหนี้
- รายได้ดอกเบี้ย บริษัทรับรู้ตามเกณฑ์สัดส่วนของเวลาโดยคำนึงถึงอัตราผลตอบแทนที่แท้จริงของสินทรัพย์
- รายได้อื่น และค่าใช้จ่าย บริษัทรับรู้ตามเกณฑ์คงค้าง

2.3 เงินสดและรายการเทียบเท่าเงินสด

เพื่อวัตถุประสงค์ในการจัดทำงบกระแสเงินสด เงินสดและรายการเทียบเท่าเงินสด หมายถึง เงินสดและเงินฝากสถาบันการเงินซึ่งถึงกำหนดจ่ายคืนในระยะเวลาไม่เกิน 3 เดือนโดยไม่มีภาระผูกพันใดๆ

2.4 ค่าเผื่อนหนี้สงสัยจะสูญ

บริษัทตั้งค่าเผื่อนหนี้สงสัยจะสูญ จากการเรียกเก็บเงินจากลูกหนี้ไม่ได้ ซึ่งกำหนดขึ้นจากความเห็นและประสบการณ์ของผู้บริหารของบริษัท

2.5 สินค้าคงเหลือ

สินค้าคงเหลือแสดงไว้ในราคาทุนหรือมูลค่าสุทธิที่ได้รับแล้วแต่อย่างใดจะต่ำกว่า ราคาทุนของสินค้าสำเร็จรูป งานระหว่างทำ และแม่พิมพ์ คำนวณโดยวิธีต้นทุนมาตรฐานซึ่งใกล้เคียงต้นทุนจริง วัตถุดิบและพัสดุต่างๆ คำนวณโดยวิธีเข้าก่อน-ออกก่อน

2.6 ค่าเผื่อจากการลดมูลค่าสินค้า

บริษัทตั้งค่าเผื่อจากการลดมูลค่าสินค้าคงเหลือ โดยพิจารณาจากสภาพของสินค้า ณ วันสิ้นงวด ซึ่งกำหนดขึ้นจากความเห็นและประสบการณ์ของผู้บริหารของบริษัท

2.7 ที่ดิน อาคารและอุปกรณ์

- ที่ดิน แสดงไว้ในราคาทุน
- อาคารและอุปกรณ์ แสดงไว้ในราคาทุนหักด้วยค่าเสื่อมราคาสะสม ค่าเสื่อมราคาคำนวณโดยวิธีเส้นตรงในอัตราร้อยละต่อไปนี้

○ ส่วนปรับปรุงที่ดิน อาคารและสิ่งปลูกสร้าง	5
○ เครื่องจักรและอุปกรณ์	5, 8.33
○ เครื่องมือเครื่องใช้	10
○ เครื่องตกแต่งและอุปกรณ์	10 – 20
○ ระบบไฟฟ้าและน้ำประปา	10
○ ยานพาหนะ	10 – 20
○ แม่พิมพ์	20 และตามปริมาณการผลิต

2.8 การบันทึกดอกเบี้ยเป็นต้นทุนของสินทรัพย์

บริษัทบันทึกดอกเบี้ยจากเงินกู้ยืมเพื่อการซื้อสินทรัพย์ถาวร เป็นส่วนหนึ่งของต้นทุนสินทรัพย์ และจะหยุดบันทึกดอกเบี้ยเป็นต้นทุนของสินทรัพย์ถาวร เมื่อสินทรัพย์นั้นอยู่ในสภาพพร้อมจะใช้งานได้

2.9 ค่าเผื่อการด้อยค่าของสินทรัพย์

บริษัทจะบันทึกผลขาดทุนจากการด้อยค่าของสินทรัพย์ (ถ้ามี) โดยผลแตกต่างที่เกิดจากการด้อยค่า บริษัทจะบันทึกไว้ในงบกำไรขาดทุนทั้งจำนวน

2.10 รายการที่เป็นเงินตราต่างประเทศ

บริษัทบันทึกทรัพย์สินและหนี้สินที่เป็นเงินตราต่างประเทศ โดยแปลงค่าเป็นเงินบาทตามอัตราแลกเปลี่ยน ณ วันที่เกิดรายการนั้น ทรัพย์สินและหนี้สินที่เป็นเงินตราต่างประเทศ ณ วันสิ้นปี บริษัทได้แปลงค่าเป็นเงิน บาทตามอัตราแลกเปลี่ยนถัวเฉลี่ยที่ธนาคารพาณิชย์ ซื้อ-ขาย ณ วันสิ้นปี กำไร (ขาดทุน) จากการแปลงค่าเงินตราต่างประเทศ ได้แสดงไว้ในงบกำไรขาดทุนทั้งจำนวน

2.11 สัญญาเช่าทางการเงิน

บริษัทบันทึกยานพาหนะตามสัญญาเช่าทางการเงินเป็นสินทรัพย์และหนี้สินด้วยจำนวนเท่ากับราคายุติธรรมของสินทรัพย์ที่เช่า ณ วันที่เริ่มต้นของสัญญาเช่าหรือมูลค่าปัจจุบันของจำนวนเงินขั้นต่ำที่ต้องจ่ายตามสัญญาเช่า แล้วแต่จำนวนใดจะต่ำกว่า ซึ่งใช้อัตรา

ดอกเบี้ยตามสัญญาเข้าสำหรับการคิดลดหรือคำนวณมูลค่าปัจจุบันของจำนวนเงินขั้นต่ำที่ต้องจ่ายตามสัญญาเช่า โดยดอกเบี้ยจ่ายจะบันทึกตามงวดต่าง ๆ ตลอดอายุสัญญาเช่าตามยอดคงเหลือของเจ้าหนี้ตามสัญญาเช่าการเงินในแต่ละงวด

2.12 กำไรต่อหุ้นขั้นพื้นฐาน

บริษัทคำนวณกำไรต่อหุ้นขั้นพื้นฐานโดยการหารกำไรสุทธิประจำปีด้วยจำนวนถัวเฉลี่ยถ่วงน้ำหนักของหุ้นสามัญที่ออกและเรียกชำระแล้ว ณ วันสิ้นปี

การคำนวณกำไรต่อหุ้นสำหรับปีสิ้นสุดวันที่ 31 ธันวาคม 2546 ได้คำนวณขึ้นใหม่โดยพิจารณาถึงการเปลี่ยนแปลงมูลค่าหุ้นสามัญจากมูลค่าหุ้นละ 10 บาท เป็นหุ้นละ 1 บาท เพื่อให้สามารถเปรียบเทียบกับงบการเงินปีปัจจุบันได้

3 รายการบัญชีกับบุคคลหรือกิจการที่เกี่ยวข้องกัน

บริษัทมีรายการบัญชีกับบุคคลหรือกิจการที่เกี่ยวข้องกัน ดังนี้

บริษัทที่เกี่ยวข้องกัน	ลักษณะทางธุรกิจ	ความสัมพันธ์
บริษัท แพรี่ มาร์เก็ตติ้ง จำกัด	ซื้อขายสินค้าอุปโภคบริโภค	กรรมการและผู้ถือหุ้นร่วมกัน
บริษัท ชัยวัฒนา วัสดุภัณฑ์ จำกัด	ค้าวัสดุก่อสร้าง	กรรมการและผู้ถือหุ้นร่วมกัน
บริษัท จัดสรรปันส่วน จำกัด	พัฒนาอสังหาริมทรัพย์	กรรมการและผู้ถือหุ้นร่วมกัน
บริษัท ศรีสาอางค์ ซัพพลายเออร์ จำกัด	ผลิตรองเท้า	กรรมการและผู้ถือหุ้นร่วมกัน
บริษัท ที ไทย แอสเน็ค ฟู้ดส์ จำกัด	ผลิตและจำหน่ายขนมอบกรอบ	กรรมการและผู้ถือหุ้นร่วมกัน
บริษัท พีชแอนต์ลิฟวิ่ง จำกัด	พัฒนาอสังหาริมทรัพย์	กรรมการและผู้ถือหุ้นร่วมกัน
บริษัท กรีนแลนด์ มาร์เก็ตติ้ง จำกัด	ซื้อขายสินค้าอุปโภคบริโภค	กรรมการและผู้ถือหุ้นร่วมกัน
บริษัท ดาต้าโปรดักส์ ทอปปิง ฟอรัม จำกัด	โรงพิมพ์การ์ดและแบบฟอร์มอิเล็กทรอนิกส์	กรรมการและผู้ถือหุ้นร่วมกัน
บริษัท ชินคาร่า จำกัด	พัฒนาอสังหาริมทรัพย์	กรรมการและผู้ถือหุ้นร่วมกัน
บริษัท แอล.พี.เอ็น. ดีเวลลอปเม้นท์ จำกัด (มหาชน)	พัฒนาอสังหาริมทรัพย์	กรรมการและผู้ถือหุ้นร่วมกัน
บริษัท ลุมพินี พรอพเพอร์ตี้ มาเนจเม้นท์ จำกัด	บริหารอาคารชุด	กรรมการและผู้ถือหุ้นร่วมกัน

รายการบัญชีที่เกี่ยวข้องกัน สำหรับปีสิ้นสุดวันที่ 31 ธันวาคม 2547 และ 2546 มีดังนี้

	นโยบายราคา	2547	2546
3.1 รายการขายสินค้า			
บริษัท แพรี่ มาร์เก็ตติ้ง จำกัด	ราคาตลาดทั่วไป	2,928,886.98	2,347,380.00
3.2 รายการซื้อสินค้า			
บริษัท ศรีสาอางค์ ซัพพลายเออร์ จำกัด	ราคาตลาดทั่วไป	268,028.58	136,924.68
3.3 รายการค่าเช่าสำนักงานและคลังสินค้า			
นายสุเมธ เตชะไกรศรี	เดือนละ 50,000 บาท	450,000.00	0.00
บริษัท ศรีสาอางค์ ซัพพลายเออร์ จำกัด	เดือนละ 52,800 บาท	220,700.00	0.00
3.4 งานระหว่างก่อสร้าง			
บริษัท ชัยวัฒนา วัสดุภัณฑ์ จำกัด		31,271.55	4,285,630.16
3.5 ลูกหนี้การค้าจากการที่เกี่ยวข้องกัน			
บริษัท แพรี่ มาร์เก็ตติ้ง จำกัด		196,238.00	260,010.00
3.6 เงินให้กู้ยืมแก่กรรมการและดอกเบี้ยค้างรับ			

ณ วันที่ 31 ธันวาคม 2547 และ 2546 ประกอบด้วย

	ยอดคงเหลือ ณ 31 ธ.ค.2546	เพิ่มระหว่างปี	ลดระหว่างปี	ยอดคงเหลือ ณ 31 ธ.ค.2547
ดอกเบี้ยค้างรับ				
นายสุเมธ เตชะไกรศรี	1,902.47	0.00	1,902.47	0.00
นางยุพา เตชะไกรศรี	973,028.45	0.00	973,028.45	0.00
รวม	974,930.92	0.00	974,930.92	0.00
บริษัทคำนวณดอกเบี้ยเงินให้กู้ยืมแก่กรรมการในอัตราร้อยละ 6-7 ต่อปี				

3.7 เจ้าหนี้การค้ากิจการที่เกี่ยวข้องกัน

ณ วันที่ 31 ธันวาคม 2547 และ 2546 ประกอบด้วย

	2547	2546
บริษัท ศรีสำอางค์ ซัพพลายเออร์ จำกัด	74,200.00	48,792.00
บริษัท ชัยวัฒนา วัสดุภัณฑ์ จำกัด	0.00	192,126.78
รวม	74,200.00	240,918.78

4 เงินสดและรายการเทียบเท่าเงินสด

ณ วันที่ 31 ธันวาคม 2547 และ 2546 ประกอบด้วย

	2547	2546
เงินสด	110,000.00	60,000.00
เงินฝากกระแสรายวัน	6,131,743.33	64,823.65
เงินฝากออมทรัพย์	9,404,185.33	33,165,376.82
รวม	15,645,928.66	33,290,200.47

5 ลูกหนี้การค้า

ณ วันที่ 31 ธันวาคม 2547 และ 2546 ประกอบด้วย

	2547	2546
ลูกหนี้การค้า	178,061,287.16	100,128,877.28
ตั๋วเงินรับการค้า	1,101,943.20	57,762.88
รวม	179,163,230.36	100,186,640.16

แยกตามอายุลูกหนี้ได้ดังนี้

	2547	2546
ยังไม่ถึงกำหนดชำระ	85,430,093.02	57,528,030.31
ค้างไม่เกิน 90 วัน	70,767,223.40	36,692,992.27
ค้างเกินกว่า 90 วัน แต่ไม่เกิน 180 วัน	17,456,661.11	2,529,307.95
ค้างเกินกว่า 180 วัน แต่ไม่เกิน 365 วัน	5,400,209.20	1,588,458.40
ค้างเกินกว่า 365 วัน	109,043.63	1,847,851.23
รวม	179,163,230.36	100,186,640.16

6 สินค้าคงเหลือ-สุทธิ

ณ วันที่ 31 ธันวาคม 2547 และ 2546 ประกอบด้วย

	<u>2547</u>	<u>2546</u>
สินค้าสำเร็จรูป	27,129,215.51	9,606,280.40
งานระหว่างทำ	10,698,181.88	17,936,120.51
วัตถุดิบและวัสดุต่างๆ	52,518,449.60	23,217,666.90
รวม	90,345,846.99	50,760,067.81
หัก ค่าเพื่อการลดมูลค่าสินค้า	(796,093.89)	(318,720.39)
สุทธิ	89,549,753.10	50,441,347.42

7 สินทรัพย์หมุนเวียนอื่น

ณ วันที่ 31 ธันวาคม 2547 และ 2546 ประกอบด้วย

	<u>2547</u>	<u>2546</u>
ค่าใช้จ่ายล่วงหน้า	2,280,396.73	2,017,807.37
ภาษีซื้อ	706,656.28	5,606,631.98
ภาษีเงินได้ถูกหัก ณ ที่จ่าย	0.00	0.00
ค่าใช้จ่ายเข้าตลาดหลักทรัพย์รอตัดบัญชี	0.00	400,000.00
ลูกหนี้กรมสรรพากร	5,979,092.07	290,468.40
เงินมัดจำค่าแม่พิมพ์	15,000.00	467,000.00
เงินทอรองจ่าย	24,352.90	50,000.00
รวม	9,005,497.98	8,831,907.75

8 ที่ดิน อาคารและอุปกรณ์-สุทธิ
ณ วันที่ 31 ธันวาคม 2547 และ 2546 ประกอบด้วย

ราคาทุน	ที่ดิน	ส่วนปรับปรุง ที่ดิน	อาคารและ สิ่งปลูกสร้าง	เครื่องจักร และอุปกรณ์	เครื่องมือ เครื่องใช้	เครื่องตกแต่ง และอุปกรณ์	ระบบไฟฟ้า และน้ำประปา	ยานพาหนะ	แม่พิมพ์	สินทรัพย์ระหว่าง ก่อสร้างและติดตั้ง	รวม
ยอดคงเหลือ ณ 1 ม.ค. 2547	14,390,506.76	490,532.00	69,887,095.03	143,736,041.92	29,508,390.22	14,288,326.98	18,155,139.07	19,554,688.42	100,701,282.03	143,070,251.47	553,782,253.90
เพิ่มขึ้น	4,372,775.00	39,155.00	2,524,693.48	3,785,167.19	12,629,413.59	7,757,665.78	2,208,463.96	4,960,713.08	72,000.00	139,081,131.11	177,431,178.19
ลดลง	0.00	0.00	0.00	0.00	0.00	0.00	0.00	(3,027,174.60)	0.00	0.00	(3,027,174.60)
โอน	0.00	9,443,066.05	41,799,188.93	139,586,075.09	11,818,007.66	365,560.00	3,233,003.70	0.00	41,600.00	(206,695,451.23)	(408,949,801)
ยอดคงเหลือ ณ 31 ธ.ค. 2547	18,763,281.76	9,972,753.05	114,210,977.44	287,107,284.20	53,955,811.47	22,411,552.76	23,596,606.73	21,488,226.90	100,814,882.03	75,455,931.35	727,777,307.69
หัก ค่าเสื่อมราคาสะสม											
ยอดคงเหลือ ณ 1 ม.ค. 2547	0.00	186,505.43	26,721,622.50	82,738,880.05	18,771,523.86	11,110,143.66	8,771,745.78	7,683,569.81	100,359,290.10	0.00	256,343,281.19
เพิ่มขึ้น	0.00	400,817.02	4,999,074.88	12,107,490.88	3,156,344.80	1,290,262.74	1,870,324.47	3,339,670.69	228,380.81	0.00	27,392,366.29
ลดลง	0.00	0.00	0.00	0.00	0.00	0.00	0.00	(2,471,881.08)	0.00	0.00	(2,471,881.08)
ยอดคงเหลือ ณ 31 ธ.ค. 2547	0.00	587,322.45	31,720,697.38	94,846,370.93	21,927,868.66	12,400,406.40	10,642,070.25	8,551,359.42	100,587,670.91	0.00	281,263,766.40
ราคาตามบัญชี ณ 31 ธันวาคม 2547	18,763,281.76	9,385,430.60	82,490,280.06	192,260,913.27	32,027,942.81	10,011,146.36	12,954,536.48	12,936,867.48	227,211.12	75,455,931.35	446,513,541.29
ราคาตามบัญชี ณ 31 ธันวาคม 2546	14,390,506.76	304,026.57	43,165,472.53	60,997,161.87	10,736,866.36	3,178,183.32	9,383,393.29	11,871,118.61	341,991.93	143,070,251.47	297,438,972.71

ค่าเสื่อมราคาประจำปีสิ้นสุด
31 ธันวาคม 2547
31 ธันวาคม 2546

ณ วันที่ 31 ธันวาคม 2547 และ 2546 ยานพาหนะของบริษัทมูลค่าสุทธิ จำนวน 12.85 ล้านบาท และ 8.37 ล้านบาท ตามลำดับ มีการตามสัญญาเช่าทางการเงิน ระยะเวลา 3-4 ปี (หมายเหตุ 13)
ณ วันที่ 31 ธันวาคม 2547 และ 2546 บริษัทจ้างซ่อมพร้อมสิ่งปลูกสร้าง เครื่องจักรและอุปกรณ์ เพื่อเป็นหลักประกันการระดมเงินซื้อจากสถาบันการเงิน (หมายเหตุ 18)
ณ วันที่ 31 ธันวาคม 2547 และ 2546 บริษัทที่อุปกรณ์ราคาทุนเป็นจำนวนเงิน 147.77 ล้านบาท และ 144.32 ล้านบาท ตามลำดับ ที่ตัดค่าเสื่อมราคาทั้งจำนวนแล้วแต่ยังคงใช้งานอยู่
ดอกเบี้ยจ่ายสำหรับปีสิ้นสุดวันที่ 31 ธันวาคม 2547 และ 2546 จำนวน 0.79 ล้านบาท และ 0.46 ล้านบาท ตามลำดับ ได้รับความอยู่ในต้นทุนสินทรัพย์ถาวร
ในเดือนธันวาคม 2547 บริษัทได้รับโอนกรรมสิทธิ์ที่ดิน โรงงาน เครื่องจักร และอุปกรณ์ จากบริษัทแห่งหนึ่งเพื่อใช้ดำเนินกิจการทำแม่พิมพ์มูลค่า 62 ล้านบาท ซึ่งบริษัทกำลังดำเนินการปรับปรุง โรงงาน เครื่องจักร และอุปกรณ์ เพื่อพร้อมเปิดดำเนินการในปี 2548
โดยบริษัทได้บันทึกการอยู่ในสินทรัพย์ระหว่างก่อสร้างและติดตั้ง

9 สินทรัพย์ไม่หมุนเวียนอื่น

ณ วันที่ 31 ธันวาคม 2547 และ 2546 ประกอบด้วย

	2547	2546
เงินมัดจำ	608,113.27	655,777.27
ภาษีเงินได้ถูกหัก ณ ที่จ่าย	11,789,325.36	15,670,329.81
รวม	12,397,438.63	16,326,107.08

10 เงินเบิกเกินบัญชีและเงินกู้ยืมระยะสั้นจากสถาบันการเงิน

ณ วันที่ 31 ธันวาคม 2547 และ 2546 ประกอบด้วย

	2547	2546
เงินเบิกเกินบัญชี	0.00	10,347,194.73
ตั๋วสัญญาใช้เงิน	25,000,000.00	0.00
ทรัสต์รีซีท	22,955,886.00	47,281,089.50
รวม	47,955,886.00	57,628,284.23

ณ วันที่ 31 ธันวาคม 2547 และ 2546 บริษัทมีวงเงินเบิกเกินบัญชีและเงินกู้ยืมระยะสั้นจากสถาบันการเงินสองแห่งรวมจำนวน 129.00 ล้านบาท ซึ่งมีอัตราดอกเบี้ยอยู่ระหว่างร้อยละ 3 ถึง MLR ต่อปี โดยมีหลักประกัน (หมายเหตุ 18)

11 เจ้าหนี้ค่าแม่พิมพ์

ณ วันที่ 31 ธันวาคม 2546 บริษัทมีเจ้าหนี้ค่าแม่พิมพ์ จำนวน 56.71 ล้านบาท แปลงเป็นเงินบาท จำนวน 20.59 ล้านบาท

บริษัทได้ซื้อแม่พิมพ์จากต่างประเทศจำนวน 201.11 ล้านบาท แบ่งจ่ายชำระเป็น 9 งวด เริ่มชำระงวดแรกวันที่ 31 ตุลาคม 2543 กำหนดชำระเสร็จสิ้นงวดสุดท้าย วันที่ 31 กรกฎาคม 2547 เมื่อวันที่ 24 เมษายน 2546 เจ้าหนี้ได้กำหนดการจ่ายชำระคืนคงที่เป็นเงินบาทยอดหนี้คงเหลือ ณ วันที่ดังกล่าว จำนวน 37.37 ล้านบาท แบ่งชำระเป็น 4 งวดดังนี้

ครบกำหนดชำระคืน	บาท
วันที่ 31 มกราคม 2546 (จ่าย 28 เม.ย. 2546)	7,365,600.00
วันที่ 31 กรกฎาคม 2546 (จ่าย 19 ส.ค. 2546)	9,411,600.00
รวมจำนวนเงินที่ต้องจ่ายชำระในปี 2546	16,777,200.00
วันที่ 31 มกราคม 2547 (จ่าย 30 ม.ค. 2547)	9,411,600.00
วันที่ 31 กรกฎาคม 2547 (จ่าย 9 ส.ค. 2547)	11,181,390.00
รวมจำนวนเงินที่ต้องจ่ายชำระในปี 2547	20,592,990.00
รวมจำนวนเงินที่ต้องจ่ายชำระตามข้อตกลง เมื่อวันที่ 24 เมษายน 2546	37,370,190.00

12 หนี้สินหมุนเวียนอื่น

ณ วันที่ 31 ธันวาคม 2547 และ 2546 ประกอบด้วย

	2547	2546
ค่าใช้จ่ายค้างจ่าย	8,907,961.56	5,348,166.54
โบนัสค้างจ่าย	0.00	0.00
ดอกเบี้ยค้างจ่าย	119,676.03	482,081.74
ภาษีเงินได้นิติบุคคลค้างจ่าย	0.00	0.00
เงินมัดจำรับล่วงหน้า-แม่พิมพ์	1,103,136.91	893,336.91
เงินทอรองรับ	29,310.89	262,568.45
ภาษีหัก ณ ที่จ่ายค้างจ่าย	542,612.79	589,319.49
เจ้าหนี้อื่น	3,453,227.82	7,106,086.05
รายได้รับล่วงหน้า	0.00	55,184.06
รวม	14,155,926.00	14,736,743.24

13 หนี้สินตามสัญญาเช่าการเงินและเจ้าหนี้ค่าเครื่องจักร

ณ วันที่ 31 ธันวาคม 2547 และ 2546 ประกอบด้วย

	2547	2546
หนี้สินตามสัญญาเช่าการเงิน	8,117,058.37	7,690,200.63
เจ้าหนี้ค่าเครื่องจักร	17,000,000.00	25,000,000.00
รวม	25,117,058.37	32,690,200.63
หัก ส่วนที่ถึงกำหนดชำระภายในหนึ่งปี	(20,428,659.53)	(18,601,727.22)
สุทธิ	4,688,398.84	14,088,473.41

ในปี 2547 และ 2546 บริษัทได้ทำสัญญาเช่ายานพาหนะเป็นจำนวน 14 คัน และ 11 คัน ตามลำดับ โดยผ่อนชำระเป็นค่าเช่ารายเดือน เดือนละ 301,155.50 บาท และ 243,173.48 บาท ตามลำดับ เป็นเวลา 3-4 ปี

บริษัทได้ซื้อเครื่องจักรเก่า 23 เครื่อง จากบริษัทในประเทศแห่งหนึ่ง จำนวน 53.5 ล้านบาท แบ่งจ่ายชำระเป็น 4 งวด โดยมีกำหนดชำระเงิน ดังนี้

กำหนดการชำระเงิน	บาท
วันที่ 19 ธันวาคม 2546 (รวมภาษีมูลค่าเพิ่ม 3.5 ล้านบาท)	28,500,000
วันที่ 30 มิถุนายน 2547	8,000,000
วันที่ 31 ธันวาคม 2547	8,000,000
วันที่ 30 มิถุนายน 2548	9,000,000
รวมจำนวนเงินที่ต้องจ่ายชำระตามสัญญา ลงวันที่ 11 ธันวาคม 2546	53,500,000

14 เงินกู้ยืมระยะยาว-สุทธิ

ณ วันที่ 31 ธันวาคม 2547 และ 2546 ประกอบด้วย

		2547	2546
เงินกู้ยืมวงเงิน 85 ล้านบาท	MLR	71,800,000.00	79,500,000.00
เงินกู้ยืมวงเงิน 35.61 ล้านบาท	Fixed+3%	17,872,592.88	32,351,944.90
เงินกู้ยืมวงเงิน 150 ล้านบาท	ปีที่ 1 MLR-1%	94,338,874.00	40,735,000.00
	ปีที่ 2 MLR-0.5%		
	ปีที่ 3-5 MLR		
รวมเงินกู้ยืมระยะยาว		184,011,466.88	152,586,944.90
หัก ส่วนที่ถึงกำหนดชำระภายในหนึ่งปี		(51,592,467.36)	(32,949,555.40)
สุทธิ		132,418,999.52	119,637,389.50

ในวันที่ 2 ตุลาคม 2545 บริษัททำสัญญากู้ยืมเงินจากสถาบันการเงินแห่งหนึ่งวงเงิน 85 ล้านบาท กำหนดให้ปลอดเงินต้นถึงสิ้นเดือน ธันวาคม 2545 โดยต้องชำระให้เสร็จสิ้นภายใน 5 ปี 8 เดือน นับจากวันทำสัญญา กำหนดชำระเป็นงวด งวดละเดือน งวด 1 - 12 เดือนละไม่น้อยกว่า 0.5 ล้านบาท, งวด 13 - 24 เดือนละไม่น้อยกว่า 0.6 ล้านบาท, งวด 25 - 36 เดือนละไม่น้อยกว่า 0.7 ล้านบาท, งวด 37 - 48 เดือนละไม่น้อยกว่า 2.0 ล้านบาท, งวด 49 ขึ้นไป เดือนละไม่น้อยกว่า 2.5 ล้านบาท

ในวันที่ 19 สิงหาคม 2546 บริษัททำสัญญากู้ยืมเงินจากสถาบันการเงินแห่งหนึ่งวงเงิน 35.61 ล้านบาท เพื่อชำระหนี้ค่าเครื่องจักร โดยต้องชำระให้เสร็จสิ้นภายใน 36 เดือน กำหนดชำระเป็นงวด ๆ ละเดือน ๆ ละไม่น้อยกว่า 1.2 ล้านบาท เริ่มชำระคืนเงินต้นภายในเดือนกันยายน 2546

ในวันที่ 26 กันยายน 2546 บริษัททำสัญญากู้ยืมเงินจากสถาบันการเงินแห่งหนึ่งวงเงิน 150 ล้านบาท ระยะเวลาการเบิกถอน งวดแรกไม่เกิน วันที่ 31 ตุลาคม 2546 งวดสุดท้ายไม่เกินวันที่ 31 มีนาคม 2548 กำหนดการจ่ายชำระคืนเงินต้นและดอกเบี้ย 9 เดือนแรกชำระเฉพาะดอกเบี้ยจ่ายเป็นรายเดือน เงินต้นผ่อนคืนทุก 3 เดือน รวม 16 งวด (ชำระดอกเบี้ยต่างหากทุกสิ้นเดือน) โดยต้องชำระให้เสร็จสิ้นภายใน 4 ปี 9 เดือน นับจากวันเบิกถอนเงินกู้งวดแรก งวด 1 - 4 งวดละ 6.25 ล้านบาท, งวด 5 - 8 งวดละ 8.75 ล้านบาท, งวด 9 - 12 งวดละ 10.00 ล้านบาท, งวด 13 - 16 งวดละ 12.50 ล้านบาท โดยบริษัทจะต้องปฏิบัติตามเงื่อนไขต่างๆ ที่ระบุไว้ในสัญญา เช่น รักษาสัดส่วนของ D/E RATIO ณ วันสิ้นงวดบัญชีรายปีต้องไม่เกิน 2.5:1 ทั้งนี้เริ่มตั้งแต่ ณ 31 ธ.ค. 2547

เงินกู้ยืมระยะยาวดังกล่าว มีหลักประกัน (หมายเหตุ 18)

15 การเพิ่มทุนและจดทะเบียนเข้าตลาดหลักทรัพย์

15.1 ตามมติที่ประชุมวิสามัญผู้ถือหุ้น ครั้งที่ 8/2546 เมื่อวันที่ 11 พฤศจิกายน 2546

- มีมติให้เพิ่มทุนจดทะเบียนและเรียกชำระจำนวน 60.00 ล้านบาท แบ่งเป็นหุ้นสามัญจำนวน 6 ล้านหุ้น มูลค่าหุ้นละ 10 บาท รวมเป็นทุนจดทะเบียนและเรียกชำระแล้วทั้งสิ้น 160.00 ล้านบาท แบ่งเป็นหุ้นสามัญจำนวน 16 ล้านหุ้น มูลค่าหุ้นละ 10 บาท บริษัทได้จดทะเบียนต่อกระทรวงพาณิชย์แล้ว เมื่อวันที่ 20 พฤศจิกายน 2546
- ณ วันที่ 31 ธันวาคม 2546 บริษัทมีผู้ถือหุ้นที่ค้างชำระค่าหุ้นอยู่จำนวน 7.17 ล้านบาท ที่แสดงไว้ในงบดุลเป็นรายการหักในส่วนของผู้ถือหุ้น ซึ่งเงินจำนวนดังกล่าวบริษัทได้รับชำระจากผู้ถือหุ้นครบทั้งจำนวนแล้วในเดือนมกราคม 2547

15.2 ตามมติที่ประชุมวิสามัญผู้ถือหุ้น ครั้งที่ 1/2547 เมื่อวันที่ 6 มกราคม 2547

- มีมติให้บริษัทเพิ่มทุนจดทะเบียนจาก 160.00 ล้านบาท เป็น 214.00 ล้านบาท โดยออกหุ้นสามัญใหม่ จำนวน 5.40 ล้านหุ้น มูลค่าหุ้นละ 10 บาท เป็นเงิน 54.00 ล้านบาท และเปลี่ยนแปลงมูลค่าหุ้นจาก มูลค่าหุ้นละ 10.00 บาท เป็น มูลค่าหุ้นละ 5.00 บาท จำนวนหุ้นจึงเปลี่ยนจาก 21.40 ล้านหุ้นเป็น 42.80 ล้านหุ้น
- มีมติให้แปรสภาพจากบริษัทจำกัดเป็นบริษัทมหาชนจำกัด โดยใช้ชื่อใหม่ว่า "บริษัท ที.กรุ๊ปโฮลดิ้ง จำกัด (มหาชน)"

- มีมติให้บริษัทออกไปสำคัญแสดงสิทธิให้กับกรรมการและพนักงานจำนวน 1.2 ล้านหน่วย ในราคาหุ้นละ 5 บาท มีอัตราส่วนการใช้สิทธิ 1 หน่วยต่อ 1 หุ้นสามัญ ราคาการใช้สิทธิ 5 บาทต่อ 1 หุ้น ระยะเวลาใช้สิทธิ 3 ปี ใช้สิทธิแปลงสภาพได้ 2 ครั้ง ณ วันทำการสุดท้ายของเดือนพฤษภาคม และเดือนพฤศจิกายน เงื่อนไขของการใช้สิทธิ ปีที่ 1 ไม่เกินร้อยละ 30 ของจำนวนใบสำคัญแสดงสิทธิที่แต่ละคนได้รับจัดสรร ปีที่ 2 และ ปีที่ 3 แต่ละปีไม่เกินร้อยละ 35 ของจำนวนใบสำคัญแสดงสิทธิที่แต่ละคนได้รับจัดสรร บริษัทได้จดทะเบียนต่อกระทรวงพาณิชย์แล้วเมื่อวันที่ 22 มกราคม 2547

- 15.3 บริษัทได้ชำระค่าธรรมเนียมยื่นแบบแสดงรายการข้อมูลเสนอขายหลักทรัพย์ ณ วันที่สำนักงานคณะกรรมการกำกับหลักทรัพย์และตลาดหลักทรัพย์รับแบบและคำขออนุญาตเสนอขายหลักทรัพย์หุ้นสามัญในวันที่ 2 กุมภาพันธ์ 2547 และได้ชำระค่าธรรมเนียมเสนอขายหุ้นสามัญต่อตลาดหลักทรัพย์แห่งประเทศไทยในวันที่ 17 กุมภาพันธ์ 2547
- 15.4 ตามมติที่ประชุมวิสามัญผู้ถือหุ้นครั้งที่ 2/2547 เมื่อวันที่ 3 มีนาคม 2547 มีมติให้แบ่งหุ้นสามัญขายให้กับผู้ลงทุนประเภทสถาบันรายหนึ่งจำนวน 1.6 ล้านหุ้น มูลค่าหุ้นละ 5 บาท เป็นเงิน 8 ล้านบาท ขายในราคาหุ้นละ 22.5 บาท เป็นเงิน 36 ล้านบาท มีส่วนเกินมูลค่าหุ้นสามัญ จำนวน 27.80 ล้านบาท (สุทธิจากค่าใช้จ่ายที่เกี่ยวข้อง จำนวน 0.20 ล้านบาท)
- 15.5 ตามมติที่ประชุมวิสามัญผู้ถือหุ้นครั้งที่ 3/2547 เมื่อวันที่ 28 สิงหาคม 2547 มีมติให้เปลี่ยนแปลงมูลค่าหุ้นจากหุ้นละ 5 บาทเป็นมูลค่าหุ้นละ 1 บาทจำนวนหุ้นจึงเปลี่ยนจาก 42.80 ล้านหุ้นเป็น 214 ล้านหุ้น
- 15.6 การกระจายหุ้นต่อประชาชนทั่วไป บริษัทได้ขายหุ้นกับประชาชนทั่วไปจำนวน 40 ล้านหุ้น ในราคาหุ้นละ 4.10 บาท โดยมีส่วนเกินมูลค่าหุ้นสามัญ จำนวน 117.17 ล้านบาท (สุทธิจากค่าใช้จ่ายที่เกี่ยวข้อง จำนวน 7.56 ล้านบาท)

16 ทูลำรองตามกฎหมายและนโยบายการจ่ายเงินปันผล

ตามมาตรา 116 พระราชบัญญัติบริษัทมหาชน จำกัด พ. ศ. 2535 บริษัทจะต้องจัดสรรกำไรสุทธิประจำปีส่วนหนึ่งไว้เป็นทุนสำรองไม่น้อยกว่าร้อยละ 5 ของกำไรสุทธิประจำปีหักด้วยยอดขาดทุนสะสมยกมา (ถ้ามี) จนกว่าทุนสำรองนี้จะมีจำนวนไม่น้อยกว่าร้อยละ 10 ของทุนจดทะเบียน

บริษัทมีนโยบายการจ่ายเงินปันผลให้ผู้ถือหุ้นในอัตราไม่น้อยกว่าร้อยละ 40 ของกำไรสุทธิในแต่ละปี เว้นแต่ในกรณีที่บริษัทมีโครงการจะลงทุนในโครงการอื่น

17 กำไรต่อหุ้น

กำไรต่อหุ้นขั้นพื้นฐานคำนวณโดยการหารกำไรสุทธิสำหรับงวดด้วยจำนวนหุ้นสามัญถัวเฉลี่ยถ่วงน้ำหนักที่ออกและเรียกชำระแล้วในระหว่างงวด

	2547	2546
กำไรสุทธิที่เป็นของผู้ถือหุ้นสามัญ (บาท)	25,120,398.46	47,635,444.08
จำนวนหุ้นสามัญถัวเฉลี่ยถ่วงน้ำหนัก (หุ้น)	178,308,140	106,079,050
กำไรต่อหุ้นขั้นพื้นฐาน (บาทต่อหุ้น)	0.14	0.45

เพื่อประโยชน์ในการเปรียบเทียบงบการเงิน บริษัทได้คำนวณกำไรต่อหุ้นขั้นพื้นฐาน สำหรับปีสิ้นสุดวันที่ 31 ธันวาคม 2546 ขึ้นใหม่ โดยใช้จำนวนหุ้นสามัญถัวเฉลี่ยถ่วงน้ำหนักที่ถือเสมือนว่าได้ทำการเปลี่ยนแปลงมูลค่าที่ตราไว้และจำนวนหุ้นสามัญที่ออกและเรียกชำระแล้ว โดยให้สอดคล้องกับการเปลี่ยนแปลงมูลค่าที่ตราไว้และจำนวนหุ้นสามัญที่ออกและเรียกชำระแล้ว (หมายเหตุ 15)

18 ทรัพย์สินที่นำไปเป็นหลักประกันหนี้สิน

- 18.1 เงินฝากประจำของบริษัท จำนวน 70,722.66 บาท (ปี 2546 : 70,200.00 บาท) จำนำเป็นหลักประกันในการออกหนังสือค้ำประกันการใช้ไฟฟ้ากับธนาคารพาณิชย์
- 18.2 ที่ดินพร้อมสิ่งปลูกสร้าง เครื่องจักรและอุปกรณ์ทั้งหมดของบริษัท (หมายเหตุ 8) ได้นำไปจดทะเบียนเพื่อเป็นหลักประกัน การเชิ่ลกับธนาคารพาณิชย์ รวม 2 แห่ง (หมายเหตุ 10 และ 14) ภายในวงเงิน 420 ล้านบาท (ปี 2546 : 420 ล้านบาท)
- 18.3 กรรมการของบริษัทบางท่าน ร่วมค้ำประกันหนี้สินจากสถาบันการเงิน 2 แห่ง เดิมจำนวน

19 สัญญาเช่าระยะยาว

- 19.1 ณ วันที่ 1 เมษายน 2547 บริษัทได้ทำสัญญาเช่าอาคารสำนักงาน จากกรรมการท่านหนึ่ง ระยะเวลา 3 ปี สิ้นสุดสัญญาวันที่ 31 มีนาคม 2550 อัตราค่าเช่าเดือนละ 50,000 บาท โดยมีเงินประกันความเสียหาย 50,000 บาท
- 19.2 ณ วันที่ 1 ตุลาคม 2547 บริษัทได้ทำสัญญาเช่าเครื่องใช้สำนักงาน ระยะเวลา 47 เดือน สิ้นสุดสัญญาวันที่ 31 สิงหาคม 2551 อัตราค่าเช่าเดือนละ 45,900 บาท

20 ภาระผูกพันและหนี้สินที่อาจเกิดขึ้น

บริษัทขอให้ธนาคารออกหนังสือค้ำประกัน การชำระค่าไฟฟ้าแก่การไฟฟ้าส่วนภูมิภาคและค้ำประกันอาคารเช่าเครื่องจักรจำนวน 5,778,200.00 บาท (ปี 2546 : 3,570,200.00 บาท)

21 ข้อมูลทางการเงินจำแนกตามส่วนงาน

บริษัทดำเนินกิจการเป็นผู้ผลิตและจำหน่ายชิ้นส่วนพลาสติก และให้บริการออกแบบ ผลิต และซ่อมแซมแม่พิมพ์ บริษัทมิได้จัดทำข้อมูลทางการเงินจำแนกตามส่วนงานสำหรับธุรกิจแม่พิมพ์ ซึ่งมีลักษณะแตกต่างจากชิ้นส่วนพลาสติก เนื่องจากยอดขายของส่วนงานดังกล่าวคิดเป็นเพียงร้อยละ 2.88 และ ร้อยละ 4.37 ของยอดขายโดยรวม สำหรับปีสิ้นสุดวันที่ 31 ธันวาคม 2547 และ 2546 ตามลำดับ

22 สิทธิพิเศษจากการได้รับการส่งเสริมการลงทุน

โรงงาน (แห่งที่2) ที่อำเภออินทร์บุรีเฉพาะกิจการผลิตชิ้นส่วนพลาสติกสำหรับผลิตภัณฑ์ต่าง ๆ โดยใช้เครื่องจักรใหม่

ได้รับสิทธิและประโยชน์ ตามพระราชบัญญัติส่งเสริมการลงทุน พ.ศ. 2520 แก้ไขเพิ่มเติมโดยพระราชบัญญัติส่งเสริมการลงทุน (ฉบับที่ 3) พ.ศ. 2544 ตามบัตรส่งเสริมเลขที่ 1255(2)/2547 ลงวันที่ 22 มกราคม 2547 เช่น ได้รับยกเว้นอากรขาเข้าสำหรับเครื่องจักร ส่วนวัตถุดิบและวัสดุ เพื่อใช้ในการผลิต เพื่อการส่งออกจะได้รับยกเว้นเป็น ระยะเวลา 5 ปี นับแต่วันนำเข้าครั้งแรกและได้รับยกเว้นภาษีเงินได้นิติบุคคล มีกำหนดเวลา 8 ปี นับแต่วันที่เริ่มมีรายได้จากการประกอบกิจการ (บริษัทเริ่มมีรายได้ที่เป็นไปตามเงื่อนไขตามพระราชบัญญัติส่งเสริมการลงทุนในกิจการดังกล่าวในไตรมาสสอง ปี 2547เนื่องจากบริษัทเสร็จสิ้นการติดตั้งเครื่องจักรใหม่จำนวน 8 เครื่อง เมื่อวันที่ 20 เมษายน 2547)

งบกำไรขาดทุนสำหรับกิจการที่ได้รับการส่งเสริมการลงทุนและกิจการที่ไม่ได้รับการส่งเสริมการลงทุน

	สำหรับปี สิ้นสุดวันที่ 31 ธันวาคม 2547		
	ธุรกิจที่ได้รับ	ธุรกิจที่ไม่ได้รับ	รวม
	การส่งเสริมการลงทุน	การส่งเสริมการลงทุน	
รายได้			
รายได้จากการขายสินค้า-สุทธิ	57,820,987.49	598,161,815.47	655,982,802.96
รายได้รับจ้างทำแม่พิมพ์	0.00	19,461,423.97	19,461,423.97
รายได้อื่น	0.00	2,436,434.68	2,436,434.68
รวมรายได้	57,820,987.49	620,059,674.12	677,880,661.61
ค่าใช้จ่าย			
ต้นทุนขายและบริการ	44,019,760.43	506,248,290.08	550,268,050.51
ค่าใช้จ่ายในการขายและบริหาร	4,699,168.74	79,270,165.19	83,969,333.93
ค่าตอบแทนกรรมการ	0.00	1,668,000.00	1,668,000.00
ขาดทุนจากค่าเผื่อลดมูลค่าสินค้า	0.00	477,373.50	477,373.50
รวมค่าใช้จ่าย	48,718,929.17	587,663,828.77	636,382,757.94
กำไรก่อนดอกเบี้ยจ่ายและภาษีเงินได้	9,102,058.32	32,395,845.35	41,497,903.67
ดอกเบี้ยจ่าย	898,352.45	7,429,621.09	8,327,973.54
ภาษีเงินได้	0.00	8,049,531.68	8,049,531.68
กำไรสุทธิ	8,203,705.87	16,916,692.59	25,120,398.46

23 การเปิดเผยข้อมูลเกี่ยวกับเครื่องมือทางการเงิน

บริษัทได้รายงานและเปิดเผยข้อมูลทางการเงินทั้งในงบดุลและนอกงบดุลตามมาตรฐานการบัญชีฉบับที่ 48 เรื่องการแสดงรายการและเปิดเผยข้อมูลสำหรับเครื่องมือทางการเงินดังต่อไปนี้

23.1 นโยบายการบัญชี

รายละเอียดของนโยบายบัญชีที่สำคัญ ได้เปิดเผยไว้แล้วในหมายเหตุประกอบงบการเงินข้อที่ 2

23.2 ความเสี่ยงจากอัตราดอกเบี้ย

ความเสี่ยงเกี่ยวกับอัตราดอกเบี้ยเกิดจากการที่อัตราดอกเบี้ยจะเปลี่ยนแปลงไป ซึ่งก่อให้เกิดผลเสียต่อการดำเนินงานของบริษัทในงวดปัจจุบันและงวดต่อ ๆ ไป บริษัทมีความเสี่ยงเกี่ยวกับอัตราดอกเบี้ยในกรณีที่อัตราดอกเบี้ยสูงขึ้น เนื่องจากบริษัทมีเงินกู้ยืมระยะยาวจากสถาบันการเงินในจำนวนที่มีสาระสำคัญ

23.3 ราคายุติธรรมของสินทรัพย์และหนี้สินทางการเงิน

บริษัทใช้วิธีการและข้อสมมุติดังต่อไปนี้ ในการประเมินราคายุติธรรมของสินทรัพย์และหนี้สินทางการเงิน

- เงินสดในมือและเงินฝากสถาบันการเงิน เงินฝากธนาคารที่มีภาระผูกพัน ลูกหนี้การค้า และลูกหนี้การค้า กิจการที่เกี่ยวข้องกันมีราคาตามบัญชี ซึ่งเท่ากับราคายุติธรรมโดยประมาณ
- เงินเบิกเกินบัญชีและเงินกู้ยืมระยะสั้นจากสถาบันการเงินซึ่งมีอัตราดอกเบี้ยลอยตัว ราคาตามบัญชีของหนี้สินทางการเงินเหล่านี้มีจำนวนเท่ากับราคายุติธรรมโดยประมาณ
- เจ้าหนี้การค้า เจ้าหนี้การค้ากิจการที่เกี่ยวข้องกัน เจ้าหนี้ค่าแม่พิมพ์ หนี้สินตามสัญญาเช่าทางการเงินและเจ้าหนี้ค่าเครื่องจักร ราคาตามบัญชีมีจำนวนเท่ากับราคายุติธรรมโดยประมาณ
- เงินกู้ยืมระยะยาวซึ่งมีอัตราดอกเบี้ยลอยตัว ราคาตามบัญชีมีจำนวนเท่ากับราคายุติธรรมโดยประมาณ

24 การจัดประเภทรายการใหม่

งบการเงินสำหรับปี สิ้นสุดวันที่ 31 ธันวาคม 2546 บางรายการได้จัดประเภทใหม่เพื่อให้เปรียบเทียบกับงบการเงินสำหรับปี สิ้นสุดวันที่ 31 ธันวาคม 2547 ได้ ในการจัดประเภทรายการบัญชีนี้ไม่มีผลต่อกำไรสุทธิประจำปีแต่อย่างใด

25 การอนุมัติงบการเงิน

งบการเงินนี้ได้รับอนุมัติจากกรรมการของบริษัทแล้ว