



Chonburi Concrete Product
Public Company Limited



Annual Report 2009



สารบัญ/ Contents

สารจากประธานกรรมการ			3
Message from the Chairman			4
รายงานคณะกรรมการตรวจสอบ			5
Audit Committee's Report			6
การควบคุมภายใน			7
The Internal Control			8
คณะกรรมการและผู้บริหารของบริษัทฯ : Board of Directors			9
คณะผู้บริหาร : Management team			10
รายละเอียดคณะกรรมการ			11
Detail summary of the Board of Directors			13
รายละเอียดคณะผู้บริหาร			16
Detail summary of Management Team			
ข้อมูลสำคัญทางการเงิน	20	Financial Highlights	83
ข้อมูลทั่วไป	21	General Information	84
ลักษณะการประกอบธุรกิจ	22	Type of Business	85
รายงานผลการดำเนินงานในรอบปี	25	Annual Operation's Report	87
ภาวะตลาดและการแข่งขัน	26	Market and Competition	88
ปัจจัยความเสี่ยง	27	Risk Factors	89
โครงสร้างการถือหุ้น	29	Shareholding Structure	91
โครงสร้างการจัดการ	30	Management Structure	92
นโยบายการจ่ายเงินปันผล	39	Dividend Policy	101
การกำกับกิจการที่ดี	41	Corporate Governance	102
การวิเคราะห์ของฝ่ายจัดการ	45	Management Analysis	107
รายงานของผู้สอบบัญชี	47	Independent Auditor's Report	109
งบการเงิน	49	Financial Statement	111
หมายเหตุประกอบงบการเงิน	56	Note tp Financial Statement	118

สารจากประธานกรรมการ



จากสภาวะเศรษฐกิจไทยที่ขยายตัวลดลงอย่างต่อเนื่องจากปีที่ผ่านมา อันเกิดจากผลกระทบของราคาน้ำมันในปี 2551 และการชะลอตัวอย่างรุนแรงของเศรษฐกิจโลกจากวิกฤตการณ์ทางการเงินของสหรัฐอเมริกา นับเป็นปัจจัยลบด้านการลงทุนต่อภาคธุรกิจก่อสร้างของไทยในปี 2552 โดยส่งผลให้มีปริมาณงานลดลงมากกว่าที่คาดการณ์ไว้ ทั้งในส่วนของโครงการภาครัฐและเอกชน อีกทั้งในปีที่ผ่านมาได้มีการดำเนินการก่อสร้างโครงการใหญ่ของภาครัฐและเอกชนในปริมาณที่น้อยมาก ตลอดจนภาคธุรกิจอสังหาริมทรัพย์มีการขยายตัวในระดับต่ำตามสภาวะเศรษฐกิจที่ซบเซา ถึงแม้ภาครัฐจะได้ประกาศแผนการกระตุ้นเศรษฐกิจในโครงการไทยเข้มแข็งในช่วงไตรมาสที่ 4 ของปี 2552 ซึ่งยังไม่เห็นผลในปีที่ผ่านมา โดยคาดว่าจะส่งผลต่อการกระตุ้นการลงทุนในภาคธุรกิจก่อสร้าง ตั้งแต่ช่วงต้นปี 2553 เป็นต้นไป

จากการชะลอตัวด้านธุรกิจก่อสร้างในช่วง 2 ปีที่ผ่านมา ก่อปรกับสภาพการการแข่งขันในตลาดที่มีความรุนแรงขึ้น บริษัทฯ ได้มีการปรับกลยุทธ์การดำเนินงานโดยเสริมสร้างประสิทธิภาพการผลิต และงานขายเพื่อเพิ่มขีดความสามารถในการแข่งขัน และวางแผนเชิงกลยุทธ์ไว้สำหรับรองรับการฟื้นตัวของภาคธุรกิจก่อสร้าง ซึ่งคาดว่าจะปรับตัวดีขึ้นในปี 2553 นอกจากนี้ในปี 2552 สภาวะราคาน้ำมันในตลาดโลกได้ลดลงต่อเนื่องจากราคาสูงสุด 140 U.S./ BARREL ในปี 2551 และต่ำสุด 35 U.S./BARREL ในปี 2552 ซึ่งเป็นปัจจัยที่เอื้อต่อการฟื้นตัวของภาคธุรกิจก่อสร้าง ในขณะที่บริษัทฯ ย่อยซึ่งผลผลิตอิฐมวลเบาภายใต้ตราสินค้า SMART BLOCK ซึ่งมีประสิทธิภาพการผลิตที่ดีขึ้น และมียอดขายเติบโตสวนตลาดเกิน 20% เมื่อเทียบกับปี 2551

สำหรับปี 2553 สภาวะเศรษฐกิจของโลกและประเทศไทยเริ่มกลับมาในแดนบวก ประกอบกับราคาน้ำมันซึ่งอยู่ในราคาที่เหมาะสมช่วง 70-80 U.S./ BARREL ซึ่งไม่สูงมากนัก ผลจากการกระตุ้นเศรษฐกิจและการลงทุนงานโครงการใหญ่ของภาครัฐและธุรกิจอสังหาริมทรัพย์ที่จะเห็นผลชัดเจน เช่น โครงการไทยเข้มแข็ง ระบบขนส่งมวลชนระบบราง การฟื้นตัวของภาคธุรกิจเอกชน และภาคธุรกิจอสังหาริมทรัพย์ ล้วนเป็นปัจจัยเชิงบวกที่ทำให้บริษัทฯ เชื่อมั่นว่าตลาดผลิตภัณฑ์คอนกรีตและวัสดุก่อสร้างจะมีอัตราการเติบโตขึ้นกว่าปีที่ผ่านมา และเชื่อมั่นว่าผลประกอบการของบริษัทในปี 2553 จะเติบโตขึ้นในทิศทางเดียวกัน

คณะกรรมการบริษัทฯ ขอขอบคุณผู้ถือหุ้นทุกท่านที่ให้ความไว้วางใจสนับสนุนด้วยดีมาตลอด คณะกรรมการบริษัทฯ ขอให้คำมั่นว่าจะปฏิบัติหน้าที่ด้วยความซื่อสัตย์ สุจริต ดูแลผลประโยชน์ของบริษัทฯ และบริหารกิจการให้มีผลกำไรและรักษาผลประโยชน์ของผู้ถือหุ้น ภายใต้การบริหารงานที่โปร่งใสตามหลักบรรษัทภิบาลที่ดี

(นายประทีป ทีปกรสุขเกษม)

ประธานกรรมการ

Message from the Chairman

Due to American Financial crisis that effect Thai economy since 2008 combined with oil price fluctuation, Thai economy had faced a dramatically drop. The effect had caused a drop in both government and public spending. Thai government was trying to inject the money by launching TTK 2555 in the 4th quarter. However, the intervention was expected to give the result in 2010.

According to the above effect, the company had prepared itself for the even more furious market competition. The company had changed its strategies and be more efficiency to be ready for the upcoming economy in 2010. Also, the oil price surge had passed. The oil price had dropped from its peak at 140 USD/Barrel to its bottom at 35 USD / Barrel. From its strategy change and the improved environment, one of its subsidiaries, Smart Concrete Co., Ltd, had an unexpected growth of 20% compared to 2008.

In 2010, the company expected the Thai economic rebound, since there had a big government spending and the oil price was freeze at 70-80 USD/barrel. The government spending was expected to stimulate the growth in the real estate sector. In summary, the company believed that its products and services would get the positive effect from these situations.

The board of directors would like to take the chance to thank you the shareholders that believe in the board. The board would like to assure that we will do our best to protect and nourish the shareholders' benefit follow the good governance practices.

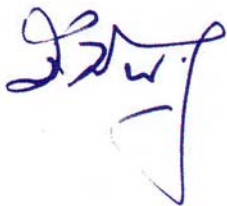

.....
(Mr. Pratheep Theepakornsukkasem)

Chairman of the Board of Director

รายงานคณะกรรมการตรวจสอบ

ในระหว่างปี 2552 คณะกรรมการตรวจสอบอิสระได้ประชุมร่วม 4 ครั้ง ประชุมร่วมกับคณะกรรมการฝ่ายจัดการ ของบริษัท 4 ครั้ง เพื่อพิจารณาผลการประกอบการข้อพึงปฏิบัติจากรายงานของคณะทำงานตรวจสอบภายใน ข้อบกพร่องอันอาจจะขัดต่อ พ.ร.บ ตลาดหลักทรัพย์ โดยเฉพาะพิจารณาจากประเด็นสำคัญจากการตั้งข้อสังเกตของผู้สอบบัญชีรับอนุญาต ในการประชุมของคณะกรรมการตรวจสอบอิสระไม่มีฝ่ายจัดการเข้าร่วมประชุม ผลสรุปจากการประชุมฯ ได้นำเสนอต่อคณะกรรมการฝ่ายจัดการของบริษัท เพื่อทราบและให้รับแก้ไข อย่างไรก็ตามผลการประชุม ไม่พบข้อบกพร่อง อันเป็นสาระสำคัญ ในการทำผิดหลักเกณฑ์ของ พ.ร.บ ตลาดหลักทรัพย์



ในการประชุมร่วมกับคณะกรรมการฝ่ายจัดการของบริษัท ได้ตระหนักถึงความรุนแรงของวิกฤตการณ์ทางเศรษฐกิจของโลก ปัญหาการขัดแย้งทางการเมืองในประเทศ อันมีผลกระทบต่อผลการประกอบการของบริษัท ที่ไม่อาจหลีกเลี่ยงได้ ผลสรุปจากการที่ประชุมของฝ่ายจัดการ ต้องใช้กลยุทธ์ในการบริหารการควบคุมภายใน การดูแลทรัพยากร บุคลากรในองค์กร ให้หัวหน้าหน่วยงานนำไปถ่ายทอดให้ทราบถึงปัญหา เพื่อทุกคนจะต้องทำงานอย่างมีประสิทธิภาพโดยคำนึงถึงผลประโยชน์ของผู้ถือหุ้น

จากผลสรุปของการประกอบการเป็นที่ยืนยันได้ว่า บริษัทย่อยมีผลการประกอบการที่ดีขึ้น ทั้งๆที่ธุรกิจอย่างเดียวกันมีภาวะการแข่งขันที่รุนแรง คณะกรรมการตรวจสอบ ได้ประชุมร่วมกับกรรมการบริษัท เพื่อคัดเลือกผู้สอบบัญชีประจำปี 2553 และพิจารณาอัตราผลตอบแทนของผู้สอบบัญชีที่จะได้รับ คือบริษัท เอ็ม อาร์ แอนด์ แอสโซซิเอท จำกัด เพื่อนำเสนอต่อที่ประชุมผู้ถือหุ้นของบริษัทต่อไป

คณะกรรมการตรวจสอบยืนยันว่า จะปฏิบัติหน้าที่การตรวจสอบอย่างรอบคอบอย่างเป็นอิสระ แสดงความเห็นตรงไปตรงมาเพื่อประโยชน์สูงสุดขององค์กร โดยไม่มีข้อจำกัดในการได้รับข้อมูล นอกจากนี้คณะกรรมการตรวจสอบอิสระได้ประเมินผลการปฏิบัติหน้าที่ของตนเอง เพื่อให้เกิดความมั่นใจว่า การปฏิบัติงานของคณะกรรมการตรวจสอบอิสระมีประสิทธิภาพ ประสิทธิผล บรรลุตามวัตถุประสงค์ของบริษัท และเชื่อมั่นว่าหากภาวะทางเศรษฐกิจของโลกคลี่คลายในทางที่ดีขึ้น การเมืองในประเทศไม่มีปัญหาและลดความขัดแย้ง เชื่อว่าผลการประกอบการของบริษัทจะบรรลุเป้าหมาย อันมีผลประโยชน์ต่อผู้ถือหุ้นโดยตรง

(นายสุพล สุขะมงคล)

ประธานคณะกรรมการตรวจสอบ

Audit Committee's Report

In 2009, the independent directors had held 4 independent meeting and another 4 meetings with management to review the company performance, the internal audit report, the company practices to align with the Securities and Exchange Act. The independent directors had found not any significant flaw that would cause the company to not align with Securities and Exchange Act.

In the performance review section, the directors were aware of the world situation, the instability of Thai political situation. The directors realized that the bad environment would inevitably affect the company performance. The directors had enforced the management to tighter its internal control, its asset allocation, and its human resource policy. The director had enforced the management to pass its concern to all of company employees in every level, so that they will work their best to secure the shareholders' benefit.



Gracefully, with our enforcement, the subsidiaries performance had improved; especially when other companies in the same industry had failed. In this year, the independent directors had appointed MR & Associated Co., Ltd to be the company's auditor.

Independent directors would like to promise that we will work independently and express our opinion to improve and taking care the company best interest without any information restriction. Also, we will always review our duty to ensure that we work efficiently and achieve the company objectives. We are strongly believe that if the economy is improved and Thai politic is stabilized, the company performance will turn around and achieve its goal which will, in return, go to the shareholders' benefit.

A handwritten signature in blue ink, appearing to read 'Surapon Sukamongkol'.

(Mr. Surapon Sukamongkol)
Chairman of the Audit Committee

การควบคุมภายใน

ที่ประชุมคณะกรรมการการตรวจสอบครั้งที่1/2553 เมื่อวันที่ 2 มีนาคม 2553 มีความเห็นเกี่ยวกับระบบการควบคุมภายในของบริษัท ผลิตภัณฑ์คอนกรีตชลบุรี จำกัด (มหาชน) ไว้ดังนี้

คณะกรรมการการตรวจสอบ ได้สอบทานความถูกต้องของงบการเงินทุกไตรมาสและประเมินประสิทธิภาพของระบบควบคุมภายในบริษัท ผลิตภัณฑ์คอนกรีตชลบุรี จำกัด (มหาชน) และบริษัทย่อยในรอบระยะเวลาบัญชีไตรมาสที่ 4 สิ้นสุดวันที่ 31 ธันวาคม 2552 คณะกรรมการตรวจสอบเห็นว่าบริษัท ผลิตภัณฑ์คอนกรีตชลบุรี จำกัด(มหาชน) และบริษัทย่อยมีระบบควบคุมภายในที่มีประสิทธิภาพเพียงพอ โดยเฉพาะอย่างยิ่งคณะทำงานตรวจสอบภายในโดยคณะบุคคลศัลและเพื่อน มีการวางแผนในการตรวจสอบและรับผิดชอบงานตรวจสอบภายในอย่างดี การตรวจสอบภายในของคณะบุคคลศัลและเพื่อนได้ทำสำเนาส่งให้ประธานกรรมการตรวจสอบและคณะกรรมการตรวจสอบอิสระ ทราบถึงปัญหาเพื่อนำเสนอแนวทางแก้ไขในการประชุมของบริษัทฯ คณะกรรมการตรวจสอบไม่พบการกระทำของกรรมการบริษัทฯปฏิบัติผิดกฎเกณฑ์ของตลาดหลักทรัพย์ สำหรับปัญหาที่ผู้สอบบัญชีไม่แสดงความเห็นต่องบการเงิน ที่ประชุมของคณะกรรมการตรวจสอบมีมติให้นำเสนอต่อที่ประชุมคณะกรรมการบริษัทพิจารณาแก้ไข และแจ้งให้คณะกรรมการตรวจสอบทราบ



(นายสุรพล สุขะมงคล)

ประธานกรรมการการตรวจสอบ

From the Meeting of the Audit Committee No. 1/2009 on March 2, 2009 agreed as follows

As the Audit Committee reviewed the accuracy of the financial statements and the efficiency of the internal audit system of the Chonburi Concrete Product Public Company Limited and its subsidiaries for the fiscal period ended December 31, 2009.

The Audit Committee agreed that the Chonburi Concrete Product Public Company Limited and its subsidiaries had sufficient and efficient internal audit system. Especially, Sivapol and Associate, the internal audit team, had planned well and always submit its report to the audit committees. The audit committees had been informed all the things that should be improved. In reviewing the internal audit system for the fiscal period ended December 31, 2008, the Audit Committee did not find any actions which might result from improper use of the Company's assets. However, the Audit Committee have noticed that the Auditors have not expressed their opinion regarding to the Company's financial statements, therefore the Meeting of the Audit Committee resolved to propose this to the Board of Directors' Meeting in order to find the solutions and then inform the Audit Committee for reviews of monthly operation.



.....
(Mr. Surapon Sukamongkol)
Chairman of the Audit Committ

คณะกรรมการและผู้บริหารของบริษัท

Board of Directors and Management Team

คณะกรรมการบริษัท Board of Directors

<p>นายประทีป ทีปกรสุขเกษม ประธานกรรมการ</p> <p>Mr. Pratheep Theepakornsukkasem Chairman of the Board of Director</p>			<p>นายชาคริต ทีปกรสุขเกษม กรรมการ</p> <p>Mr. Chakrit Theepakornsukkasame Director</p>
<p>นางชลธิชา ทีปกรสุขเกษม กรรมการ</p> <p>Mrs.Cholticha Teepakornsookkasem Director</p>			<p>นางสาวทซุ หยวน หวัง กรรมการ</p> <p>Ms.Tzu Yuan Wang Director</p>
<p>นายณรงค์ บานเย็น กรรมการ</p> <p>Mr. Narong Banyen Director</p>			<p>นายสุรพล สุขะมงคล ประธานคณะกรรมการตรวจสอบ และกรรมการอิสระ</p> <p>Mr. Surapon Sukamongkol Chairman of Audit Committee and Independent Director</p>
<p>นายประเสริฐ ภัทรประสิทธิ์ กรรมการตรวจสอบและ กรรมการอิสระ</p> <p>Mr. Prasert Phatraprasit Audit Committee and Independent Director</p>			<p>นายปรีชา รัทยานนท์ กรรมการตรวจสอบและ กรรมการอิสระ</p> <p>Mr. Preecha Rattayanon Audit Committee and Independent Director</p>
<p>นายอนุพงษ์ เนตรพิศาลวนิช กรรมการตรวจสอบและ กรรมการอิสระ</p> <p>Mr Anupong Natpisarnwanit Audit Committee and Independent Director</p>			

คณะผู้บริหาร Management Team

นายประทีป ทีปกรสุขเกษม
ประธานเจ้าหน้าที่บริหาร
Mr. Pratheep Theepakornsukkasem
President



นายชาคริต ทีปกรสุขเกษม
กรรมการผู้จัดการ
Mr. Chakrit Theepakornsukkasame
Managing Director

นายณรงค์ บานเย็น
ผู้อำนวยการฝ่ายขายผลิตภัณฑ์
คอนกรีตสำเร็จรูป
Mr. Narong Banyen
Vice President of Precast
Concrete Product Sale



นายศิริศักดิ์ พุทธิพิทีป
ผู้อำนวยการสายการผลิต 1
Mr. Sirisak Phutthipateep
Vice President of Production 1

นายสุรกาญจน์ วัฒนจรียา
ผู้อำนวยการสายการผลิต 3
Mr. Surakan Watanachariya
Vice President of Production 3



นายสมาน เชื้อจีน
ผู้อำนวยการฝ่ายบริการและจัดส่ง
Mr. Samarn Chuajeen
Vice President of Logistic System

นางสาวจุไรรัตน์ วงศ์เสถียร
ผู้อำนวยการฝ่ายบัญชี
Ms. Jurirat Wongsathien
Vice President of Accounting



นายสิทธิชัย วินิจสร
ผู้อำนวยการอาวุโสฝ่ายผลิตและ
คุณภาพคอนกรีต
Mr. Sittichai Vinichsorn
Senior Vice President of Production
and Concrete Quality

นายชวินโรจน์ ธีรพัชรพร
ผู้จัดการฝ่ายสินเชื่อและการเงิน
Mr. Chawinroj Terapachalaphon
Manager of Credit and Financial



นายนิพนธ์ จิรสวรรณกุล
ผู้จัดการฝ่ายขายคอนกรีตผสมเสร็จ
Mr. Nibondh Jirasuwankul
Manager of Ready - Mixed Concrete
Product Sale

รายละเอียดคณะกรรมการ

นายประทีป ทีปกรสุขเกษม

ประธานกรรมการ

อายุ 60 ปี

คุณวุฒิการศึกษา/ประวัติการอบรม

ประถมศึกษาปีที่ 4 โรงเรียนบ้านเนินโมกการุณราชอุปถัมภ์

ประกาศนียบัตรหลักสูตร Directors Certification Program (DCP) สมาคมส่งเสริมสถาบันกรรมการบริษัทไทย (IOD)

ประสบการณ์ทำงาน

ปัจจุบัน ประธานกรรมการ บมจ. ผลิตภัณฑ์คอนกรีตชลบุรี

2526 - 29 ธ.ค. 2549 ประธานกรรมการ และกรรมการผู้จัดการ บมจ. ผลิตภัณฑ์คอนกรีตชลบุรี

2526 - ปัจจุบัน กรรมการและกรรมการผู้จัดการ บจก. ชลบุรีกันยง

2531 - ปัจจุบัน กรรมการและกรรมการผู้จัดการ บจก. ตะวันออกการขนส่ง

2545 - ปัจจุบัน กรรมการและกรรมการผู้จัดการ บจก. ชลประทีปสินทรัพย์ จำกัด

2545 - ปัจจุบัน กรรมการและกรรมการผู้จัดการ บจก. ทีปกรโฮลดิ้งส์

สัดส่วนการถือหุ้นในบริษัท : 2.23%

ความสัมพันธ์ทางครอบครัวระหว่างผู้บริหาร : คู่สมรสของคุณชลธิชา ทีปกรสุขเกษม

นายชาคริต ทีปกรสุขเกษม

กรรมการ

อายุ 32 ปี

คุณวุฒิการศึกษา/ประวัติการอบรม

ปริญญาโท สาขา Operation Management/ MIS มหาวิทยาลัย De Paul สหรัฐอเมริกา

ปริญญาตรี สาขาบริหาร การเงินและการธนาคาร จุฬาลงกรณ์มหาวิทยาลัย

ประกาศนียบัตรหลักสูตร Directors Certification Program (DCP) สมาคมส่งเสริมสถาบันกรรมการบริษัทไทย (IOD)

ประกาศนียบัตรหลักสูตร Directors Accreditation Program (DAP) สมาคมส่งเสริมสถาบันกรรมการบริษัทไทย (IOD)

ประสบการณ์ทำงาน

ปัจจุบัน กรรมการผู้จัดการ บมจ. ผลิตภัณฑ์คอนกรีตชลบุรี

2546 - 29 ธ.ค. 2549 กรรมการและผู้ช่วยกรรมการผู้จัดการสายปฏิบัติการ บมจ. ผลิตภัณฑ์คอนกรีตชลบุรี

2546 - ปัจจุบัน กรรมการ บจก. ตะวันออกการขนส่ง

2541 นายทะเบียน ธนาคาร ดีบีเอส ไทยธนุ จำกัด

สัดส่วนการถือหุ้นในบริษัท : 3.30%

ความสัมพันธ์ทางครอบครัวระหว่างผู้บริหาร : บุตรของคุณประทีป ทีปกรสุขเกษม

นางชลธิชา ทีปกรสุขเกษม

กรรมการ

อายุ 61 ปี

คุณวุฒิการศึกษา/ประวัติการอบรม

มัธยมศึกษาตอนต้น โรงเรียนพัฒนศิลป์

ประสบการณ์ทำงาน

2545 - ปัจจุบัน กรรมการและกรรมการผู้จัดการ บจก. ชลประทีปสินทรัพย์

2526 - 2545 กรรมการและรองกรรมการผู้จัดการ บจก. ชลบุรีกันยง

สัดส่วนการถือหุ้นในบริษัท : ไม่มีการถือหุ้นของบริษัทฯ โดยตรง แต่เป็นผู้ถือหุ้นใหญ่สัดส่วน 28.99% ในบริษัท ทีปกรโฮลดิ้ง จำกัด ซึ่งเป็นผู้ถือหุ้นใหญ่ของบริษัทฯ

ความสัมพันธ์ทางครอบครัวระหว่างผู้บริหาร : คู่สมรสคุณประทีป ทีปกรสุขเกษม

นางสาวทช หยวน หวัง

กรรมการ

อายุ 30 ปี

คุณวุฒิการศึกษา/ประวัติการอบรม

ปริญญาโท เทคโนโลยีสารสนเทศ มหาวิทยาลัย De Paul สหรัฐอเมริกา

ปริญญาตรี สาขาการเงิน มหาวิทยาลัย I - Shou ไต้หวัน

ประสบการณ์ทำงาน

2549 - ปัจจุบัน ผู้จัดการฝ่ายจัดซื้อและบริหารงานทั่วไป บมจ. ผลิตภัณฑ์คอนกรีตชลบุรี

2548 - 2549 ผู้ช่วยรองกรรมการ ผู้จัดการ บจก. ชลบุรีกันยง

สัดส่วนการถือหุ้นในบริษัท : 0.02%

ความสัมพันธ์ทางครอบครัวระหว่างผู้บริหาร : คู่สมรสคุณชาคริต ทีปกรสุขเกษม

นายณรงค์ บานเย็น
กรรมการ
อายุ 56 ปี

คุณวุฒิการศึกษา/ประวัติการอบรม
วุฒิปริญญาตรี วิทยาศาสตรบัณฑิต สาขาการบัญชี มหาวิทยาลัยพานิชย์การ ธนบุรี
ประสบการณ์ทำงาน
2534 - ปัจจุบัน ผู้อำนวยการฝ่ายขายผลิตภัณฑ์สำเร็จรูป บมจ. ผลิตภัณฑ์คอนกรีตชลบุรี
สัดส่วนการถือหุ้นในบริษัท : ไม่มี
ความสัมพันธ์ทางครอบครัวระหว่างผู้บริหาร : ไม่มี

นายสุรพล สุขะมงคล
ประธานกรรมการตรวจสอบ และ
กรรมการอิสระ
อายุ 71 ปี

คุณวุฒิการศึกษา/ประวัติการอบรม
ปริญญาตรี สาขาพาณิชยศาสตร์และการบัญชี มหาวิทยาลัยธรรมศาสตร์
ประกาศนียบัตรหลักสูตร Directors Certification Program (DCP) สมาคมส่งเสริมสถาบันกรรมการบริษัทไทย (IOD)
ประกาศนียบัตรหลักสูตร Audit Committee Program (ACP) สมาคมส่งเสริมสถาบันกรรมการบริษัทไทย (IOD)
ประสบการณ์ทำงาน
2546 - ปัจจุบัน ประธานกรรมการตรวจสอบและกรรมการอิสระ บมจ. ผลิตภัณฑ์คอนกรีตชลบุรี
2545 - ปัจจุบัน กรรมการบริษัท เอสวิลล่าบางพระ จำกัด
2542 - ปัจจุบัน ที่ปรึกษากลุ่ม บริษัท พัฒนายนต์ชลบุรี จำกัด
สัดส่วนการถือหุ้นในบริษัท : ไม่มี
ความสัมพันธ์ทางครอบครัวระหว่างผู้บริหาร : ไม่มี

นายประเสริฐ ภัทรประสิทธิ์
กรรมการตรวจสอบ และ
กรรมการอิสระ
อายุ 64 ปี

คุณวุฒิการศึกษา/ประวัติการอบรม
ปริญญาตรี สาขาการเงิน มหาวิทยาลัย Northern Colorado สหรัฐอเมริกา
ประกาศนียบัตรหลักสูตร Directors Certification Program (DCP) สมาคมส่งเสริมสถาบันกรรมการบริษัทไทย (IOD)
ประกาศนียบัตรหลักสูตร Audit Committee Program (ACP) สมาคมส่งเสริมสถาบันกรรมการบริษัทไทย (IOD)
ประสบการณ์ทำงาน
2546 - ปัจจุบัน กรรมการตรวจสอบและกรรมการอิสระ บมจ. ผลิตภัณฑ์คอนกรีตชลบุรี
2544 - ปัจจุบัน ประธานกรรมการบจก. พี โอ เวเนเจอร์
2541 - ปัจจุบัน ประธานกรรมการบจก. พี โอ วิชั่น
สัดส่วนการถือหุ้นในบริษัท : ไม่มี
ความสัมพันธ์ทางครอบครัวระหว่างผู้บริหาร : ไม่มี

นายปรีชา รัตนานนท์
กรรมการตรวจสอบ และ
กรรมการอิสระ
อายุ 66 ปี

คุณวุฒิการศึกษา/ประวัติการอบรม
ปริญญาตรี สาขาเศรษฐศาสตร์ มหาวิทยาลัยธรรมศาสตร์
ประกาศนียบัตรหลักสูตร Directors Certification Program (DCP) สมาคมส่งเสริมสถาบันกรรมการบริษัทไทย (IOD)
ประสบการณ์ทำงาน
2546 - ปัจจุบัน กรรมการตรวจสอบและกรรมการอิสระ บมจ. ผลิตภัณฑ์คอนกรีตชลบุรี
2515 - 2544 พาณิชยจังหวัด 7 จังหวัด (เพชรบูรณ์ อ่างทอง สิงห์บุรี ภูเก็ต จันทบุรี สมุทรปราการ ชลบุรี)
2512 - 2515 ข้าราชการแผนกเศรษฐกิจ จ.ระยอง
สัดส่วนการถือหุ้นในบริษัท : ไม่มี
ความสัมพันธ์ทางครอบครัวระหว่างผู้บริหาร : ไม่มี

นายอนุพงษ์ เนตรพิศาลวนิช
กรรมการตรวจสอบ และ
กรรมการอิสระ
อายุ 50 ปี

คุณวุฒิการศึกษา/ประวัติการอบรม
ปริญญาโท สาขาบริหารธุรกิจ มหาวิทยาลัยเกษตรศาสตร์
ปริญญาตรี สาขาการบัญชี มหาวิทยาลัยธรรมศาสตร์
ประกาศนียบัตรหลักสูตร Directors Certification Program (DCP) สมาคมส่งเสริมสถาบันกรรมการบริษัทไทย (IOD)
ประสบการณ์ทำงาน
2552 - ปัจจุบัน หัวหน้ากองบัญชีและการเงินโรงไฟฟ้าพระนครใต้
2546 - ปัจจุบัน กรรมการตรวจสอบและกรรมการอิสระ บมจ. ผลิตภัณฑ์คอนกรีตชลบุรี
2526 - ปัจจุบัน นักบัญชีระดับ 9 ฝ่ายบริหารและการเงิน การไฟฟ้าฝ่ายผลิตแห่งประเทศไทย
สัดส่วนการถือหุ้นในบริษัท : ไม่มี
ความสัมพันธ์ทางครอบครัวระหว่างผู้บริหาร : ไม่มี

Chairman of the Board Directors Age 60	<p>Educational Credential</p> <p>Grade 4, Baan Nern Mok Karun Directors Certification Program (DCP) , Thai Institute of Directors Association (IOD)</p> <p>Work experience</p> <p>current Chairman of the Board of Chonburi Concrete Product Plc. 1983 - 29 Dec 2006 Chairman of the Board Director and Managing Director of Chonburi Concrete Product Plc. 1983 - current Director and President of Chonburi Kanyong Co., Ltd. 2002 – current Director and President of Eastern Transport Co., Ltd. 1998 – current Director and President of Chonpratheeep Property Co.,Ltd. 2002 – current Director and President of Theepakorn Holding Co., Ltd.</p> <p>% of Shareholding : 2.23%</p> <p>Relationship with Management: Spouse of Mrs.Cholticha Teepakornsookkasem</p>
Mr. Chakrit Theepakornsukkasame Director Age 33	<p>Educational Credential</p> <p>MBA/ Operation Management,De Paul University, USA BBA/Business and Administration Finance Banking, Chulalongkorn University Directors Certification Program (DCP) , Thai Institute of Directors Association (IOD) Directors Accreditation Program (DAP) , Thai Institute of Directors Association (IOD)</p> <p>Work experience</p> <p>current Managing Director of Chonburi Concrete Product Plc. 2003 – 29 Dec 2006 Director and Chief Operating Officer of Chonburi Concrete Product Plc. 2003 – current Director of Eastern Transport Co., Ltd. 1998 Registrar of DBS Thai Dhanu Bank Co., Ltd.</p> <p>% of Shareholding : 3.30%</p> <p>Relationship with Management: Son of Mr.Pratheep Theepakornsukkasem</p>
Mrs.Cholticha Teepakornsookkasem Director Age 61	<p>Educational Credential</p> <p>Junior Secondary School of Pattanasilp School</p> <p>Work experience</p> <p>2002 - current Director and Managing Director of Chonpratheeep Property Co.,Ltd. 1983 – 2002 Director and Deputy Managing Director of Chonburi Kanyong Co., Ltd.</p> <p>% of Shareholding : Not directly hold shareholding stake in the Company, but hold 28.99% in Theepakorn Holding Co., Ltd. which is a major shareholder of the Company.</p> <p>Relationship with Management: Spouse of Mr.Pratheep Theepakornsukkasem</p>
Ms.Tzu Yuan Wang Director Age 30	<p>Educational Credential</p> <p>Master Degree in Information System,De Paul University, USA Bachelor Degree in Fianance, I – Shou University, Taiwan</p> <p>Work experience</p> <p>2006 - current Operating and Purchasing Manager of Chonpratheeep Property Co.,Ltd. 2005 – 2006 Assistance of Vice President of Chonburi Kanyong Co., Ltd.</p> <p>% of Shareholding : 0.02%</p> <p>Relationship with Management: Spouse of Mr. Chakrit Theepakornsukkasame</p>

Mr Narong Banyen

Director

Age 56

Educational Credential

Certificate in Accounting, Thonburi Commerce College

Work experience

1991 - current Vice President of Precast Concrete Sale of Chonburi Concrete Product Plc.

% of Shareholding : None

Relationship with Management: None

Mr. Surapon Suksamongkol

Chairman of Audit Committee and

Independent Director

Age 71

Educational Credential

BBA/Commerce and Accounting, Thammasat University

Directors Certification Program (DCP) , Thai Institute of Directors Association (IOD)

Audit Committee Program (ACP) , Thai Institute of Directors Association (IOD)

Work experience

2003 – current Chairman of Audit Committee and Independent of Chonburi Concrete Product Plc.

2002 – current Executive Director of S.Villa BangPra Co., Ltd.

1999 – current Consultant of Pattanayon Chonburi Co.,Ltd

% of Shareholding : None

Relationship with Management: None

Mr. Prasert Phatprasit

Audit Committee and Independent

Director

Age 64

Educational Credential

BBA/Finance, University of Northern Colorado, USA

Directors Certification Program (DCP) , Thai Institute of Directors Association (IOD)

Audit Committee Program (ACP) , Thai Institute of Directors Association (IOD)

Work experience

2003 – current Audit Committee and Independent Director of Chonburi Concrete Product Plc.

2001 – current Chairman of P O Venture Co., Ltd.

1998 - current Chairman of P O P Vision Co., Ltd.

% of Shareholding : None

Relationship with Management: None

Mr. Preecha Rathayanon

Audit Committee and Independent

Director

Age 66

Educational Credential

BA/ Economics, Thammasat University

Directors Certification Program (DCP) , Thai Institute of Directors Association (IOD)

Work experience

2003 – current Audit Committee and Independent Director of Chonburi Concrete Product Plc.

1972-2001 Provincial Commercial Officer of 7 provinces (Phetchabool, Angthong, Singburi, Phuket, Chanthaburi, Samutprakarn, Chonburi)

1989-1972 Government Official in Economics Affairs of Rayong

% of Shareholding : None

Relationship with Management: None



Mr. Anupong Natpisarnwanit

Audit Committee and

Independent Director

Age 50

Educational Credential

MBA/Business Administration, Kasetsart University

BA/ Economics, Thammasat University

Directors Certification Program (DCP) , Thai Institute of Directors Association (IOD)

Work experience

2009 – current Head of Accounting and Financial Department of South Bangkok Power Plant.

2003 – current Audit Committee and Independent Director of Chonburi Concrete Product Plc.

1983 – current Management and Finance Department of EGAT

% of Shareholding : None

Relationship with Management: None



รายละเอียดคณะผู้บริหาร

นายประทีป ทิปรสขเกษม
ประธานเจ้าหน้าที่บริหาร
อายุ 60 ปี

คุณวุฒิการศึกษา/ประวัติการอบรม
ประถมศึกษาปีที่ 4 โรงเรียนบ้านเนินโมการอุบลราชธานี
ประกาศนียบัตรหลักสูตร Directors Certification Program (DCP) สมาคมส่งเสริมสถาบันกรรมการบริษัทไทย (IOD)
ประสบการณ์ทำงาน
ปัจจุบัน ประธานกรรมการ บมจ. ผลิตภัณฑ์คอนกรีตชลบุรี
2526 - 29 ธ.ค. 2549 ประธานกรรมการ และกรรมการผู้จัดการ บมจ. ผลิตภัณฑ์คอนกรีตชลบุรี
2526 - ปัจจุบัน กรรมการและกรรมการผู้จัดการ บจก. ชลบุรีกันย
2531 - ปัจจุบัน กรรมการและกรรมการผู้จัดการ บจก. ตะวันออกการขนส่ง
2545 - ปัจจุบัน กรรมการและกรรมการผู้จัดการ บจก. ชลบุรีที่ปิ่นทรี จำกัด
2545 - ปัจจุบัน กรรมการและกรรมการผู้จัดการ บจก. ทิปรสขเกษม
สัดส่วนการถือหุ้นในบริษัท : 2.23%
ความสัมพันธ์ทางครอบครัวระหว่างผู้บริหาร : คู่สมรสของคุณชลธิชา ทิปรสขเกษม

นายชาคริต ทิปรสขเกษม
กรรมการผู้จัดการ
อายุ 32 ปี

คุณวุฒิการศึกษา/ประวัติการอบรม
ปริญญาโท สาขา Operation Management/ MIS มหาวิทยาลัย De Paul สหรัฐอเมริกา
ปริญญาตรี สาขาบริหาร การเงินและการธนาคาร จุฬาลงกรณ์มหาวิทยาลัย
ประกาศนียบัตรหลักสูตร Directors Certification Program (DCP) สมาคมส่งเสริมสถาบันกรรมการบริษัทไทย (IOD)
ประกาศนียบัตรหลักสูตร Directors Accreditation Program (DAP) สมาคมส่งเสริมสถาบันกรรมการบริษัทไทย (IOD)
ประสบการณ์ทำงาน
ปัจจุบัน กรรมการผู้จัดการ บมจ. ผลิตภัณฑ์คอนกรีตชลบุรี
2546 - 29 ธ.ค. 2549 กรรมการและช่วยกรรมการผู้จัดการสายปฏิบัติการ บมจ. ผลิตภัณฑ์คอนกรีตชลบุรี
2546 - ปัจจุบัน กรรมการ บจก. ตะวันออกการขนส่ง
2541 นายทะเบียน ธนาคาร ดีบีเอส ไทยธนุ จำกัด
สัดส่วนการถือหุ้นในบริษัท : 3.30%
ความสัมพันธ์ทางครอบครัวระหว่างผู้บริหาร : บุตรของคุณประทีป ทิปรสขเกษม

นายณรงค์ บานเย็น
ผู้อำนวยการฝ่ายขายผลิตภัณฑ์สำเร็จรูป
อายุ 56 ปี

คุณวุฒิการศึกษา/ประวัติการอบรม
วุฒิประกาศนียบัตร วิชาชีพสาขาการบัญชีวิทยาลัยพาณิชยการ ธนบุรี
ประสบการณ์ทำงาน
2534 - ปัจจุบัน ผู้อำนวยการฝ่ายขายผลิตภัณฑ์สำเร็จรูป บมจ. ผลิตภัณฑ์คอนกรีตชลบุรี
สัดส่วนการถือหุ้นในบริษัท : ไม่มี
ความสัมพันธ์ทางครอบครัวระหว่างผู้บริหาร : ไม่มี

นายศิริศักดิ์ พุทธิพิถี
ผู้อำนวยการสายการผลิต 1
อายุ 53 ปี

คุณวุฒิการศึกษา/ประวัติการอบรม
ปริญญาตรี สาขาการบริหารและการจัดการงานก่อสร้าง มหาวิทยาลัยสุโขทัยธรรมาธิราช
ประสบการณ์ทำงาน
2539 - ปัจจุบัน ผู้อำนวยการสายการผลิต 1 บมจ. ผลิตภัณฑ์คอนกรีตชลบุรี
สัดส่วนการถือหุ้นในบริษัท : ไม่มี
ความสัมพันธ์ทางครอบครัวระหว่างผู้บริหาร : ไม่มี

นายสุรกาญจน์ วัฒนจรียา
ผู้อำนวยการสายการผลิต 3
อายุ 47 ปี

คุณวุฒิการศึกษา/ประวัติการอบรม
ปริญญาตรี สาขาวิศวกรรมโยธา University of Northern Philippines
ประสบการณ์ทำงาน
2533 - ปัจจุบัน ผู้อำนวยการสายการผลิต 3 บมจ. ผลิตภัณฑ์คอนกรีตชลบุรี
สัดส่วนการถือหุ้นในบริษัท : ไม่มี
ความสัมพันธ์ทางครอบครัวระหว่างผู้บริหาร : ไม่มี

นายสมาน เชื้อจีน

อายุ 62 ปี

คุณวุฒิการศึกษา/ประวัติการอบรม

ประสบการณ์ทำงาน

2535 - ปัจจุบัน ผู้อำนวยการฝ่ายบริการและจัดส่ง บมจ. ผลิตภัณฑ์คอนกรีตชลบุรี

สัดส่วนการถือหุ้นในบริษัท : ไม่มี

ความสัมพันธ์ทางครอบครัวระหว่างผู้บริหาร : ไม่มี

นางสาวจุไรรัตน์ วงศ์เสถียร

ผู้อำนวยการฝ่ายบัญชี

อายุ 49 ปี

คุณวุฒิการศึกษา/ประวัติการอบรม

ปริญญาตรี สาขาการบัญชี มหาวิทยาลัยรามคำแหง

ประสบการณ์ทำงาน

2538 - ปัจจุบัน ผู้อำนวยการฝ่ายบัญชี บมจ. ผลิตภัณฑ์คอนกรีตชลบุรี

สัดส่วนการถือหุ้นในบริษัท : ไม่มี

ความสัมพันธ์ทางครอบครัวระหว่างผู้บริหาร : ไม่มี

นายสิทธิชัย วินิจสรผู้อำนวยการอาวุโสฝ่ายผลิต
และคุณภาพคอนกรีต

อายุ 55 ปี

คุณวุฒิการศึกษา/ประวัติการอบรม

ปริญญาตรี สาขาวิศวกรรมโยธา จุฬาลงกรณ์มหาวิทยาลัย

ประสบการณ์ทำงาน

2551- ปัจจุบัน ผู้อำนวยการอาวุโสฝ่ายผลิตและคุณภาพคอนกรีต บมจ. ผลิตภัณฑ์คอนกรีตชลบุรี

2549 - 2551 ผู้อำนวยการฝ่ายคุณภาพคอนกรีต บมจ. ผลิตภัณฑ์คอนกรีตชลบุรี

2548 - 2549 ที่ปรึกษาด้านควบคุมคุณภาพงานคอนกรีตผสมเสร็จ บมจ. ผลิตภัณฑ์คอนกรีตชลบุรี

2543 - 2548 ผู้จัดการฝ่ายสนับสนุนเทคนิค บมจ. ปูนซีเมนต์นครหลวง และ บจก. โฮลซิมเวียตนาม

2538 - 2543 ผู้จัดการฝ่ายผลิต บจก. นครหลวงคอนกรีต

สัดส่วนการถือหุ้นในบริษัท : ไม่มี

ความสัมพันธ์ทางครอบครัวระหว่างผู้บริหาร : ไม่มี

นายวินโรจน์ อีรพัชรพร

ผู้จัดการฝ่ายสินเชื่อและการเงิน

อายุ 37 ปี

คุณวุฒิการศึกษา/ประวัติการอบรม

ปริญญาโท สาขาการบัญชี มหาวิทยาลัยบูรพา

ปริญญาโท สาขาบริหารธุรกิจ มหาวิทยาลัยสงขลานครินทร์

ปริญญาตรี สาขาการบัญชี มหาวิทยาลัยเทคโนโลยีราชมงคล ธัญบุรี

ผู้สอบบัญชีรับอนุญาต และประกาศนียบัตรบัณฑิตทางการสอบบัญชี มหาวิทยาลัยธรรมศาสตร์

ประสบการณ์ทำงาน

2549 - ปัจจุบัน ผู้จัดการฝ่ายสินเชื่อและการเงิน บมจ. ผลิตภัณฑ์คอนกรีตชลบุรี

2547 - 2548 ผู้จัดการฝ่ายบัญชี บจก. ชลบุรีกันยง

2540 - 2546 ผู้จัดการฝ่ายบัญชี กลุ่มโรงแรมลากูน่ารีสอร์ทแอนด์โฮเต็ล

2537 - 2539 ผู้ช่วยผู้สอบบัญชีอาวุโส บจก. ไพร์มวอเตอร์ไฮสปีดเปอร์

สัดส่วนการถือหุ้นในบริษัท : ไม่มี

ความสัมพันธ์ทางครอบครัวระหว่างผู้บริหาร : ไม่มี

นายนิพนธ์ จิรสวรรณกุล

ผู้จัดการฝ่ายขายคอนกรีต

ผสมเสร็จ

อายุ 40 ปี

คุณวุฒิการศึกษา/ประวัติการอบรม

ปริญญาตรี สาขาวิศวกรรมโยธา สถาบันเทคโนโลยีพระจอมเกล้าเจ้าคุณทหารลาดกระบัง

ประสบการณ์ทำงาน

2550 - ปัจจุบัน ผู้จัดการฝ่ายขายคอนกรีตผสมเสร็จ บมจ. ผลิตภัณฑ์คอนกรีตชลบุรี

2549 - 2550 ผู้จัดการขายตรง บจก. ผลิตภัณฑ์และวัตถุดิบก่อสร้าง

2540 - 2548 ผู้จัดการการตลาด บจก. ผลิตภัณฑ์และวัตถุดิบก่อสร้าง

2537 - 2540 วิศวกรบริการเทคนิค และวิศวกรขาย บจก. ผลิตภัณฑ์และวัตถุดิบก่อสร้าง

สัดส่วนการถือหุ้นในบริษัท : ไม่มี

ความสัมพันธ์ทางครอบครัวระหว่างผู้บริหาร : ไม่มี

Detail summary of Management Team

Mr. Pratheep Theepakornsukkasem

President

Age 60

Educational Credential

Grade 4, Baan Nern Mok Karun

Directors Certification Program (DCP) , Thai Institute of Directors Association (IOD)

Work experience

current Chairman of the Board of Chonburi Concrete Product Plc.
 1983 - 29 Dec 2006 Chairman of the Board Director and Managing Director of Chonburi Concrete Product Plc.
 1983 - current Director and President of Chonburi Kanyong Co., Ltd.
 2002 – current Director and President of Eastern Transport Co., Ltd.
 1998 – current Director and President of Chonpratheap Property Co., Ltd.
 2002 – current Director and President of Theepakorn Holding Co., Ltd.

% of Shareholding : 2.23%

Relationship with Management: Spouse of Mrs. Cholticha Teepakornsookkasem

Mr. Chakrit Theepakornsukkasame

Managing Director

Age 32

Educational Credential

MBA/ Operation Management, De Paul University, USA

BBA/Business and Administration Finance Banking, Chulalongkorn University

Directors Certification Program (DCP) , Thai Institute of Directors Association (IOD)

Directors Accreditation Program (DAP) , Thai Institute of Directors Association (IOD)

Work experience

current Managing Director of Chonburi Concrete Product Plc.
 2003 – 29 Dec 2006 Director and Chief Operating Officer of Chonburi Concrete Product Plc.
 2003 – current Director of Eastern Transport Co., Ltd.
 1998 Registrar of DBS Thai Dhanu Bank Co., Ltd.

% of Shareholding : 3.30%

Relationship with Management: Son of Mr. Pratheep Theepakornsukkasem

Mr. Narong Banyen

Vice President of Precast Concrete Sale

Age 56

Educational Credential

Certificate in Accounting, Thonburi Commerce College

Work experience

1991 - current Vice President of Precast Concrete Sale of Chonburi Concrete Product Plc.

% of Shareholding : None

Relationship with Management: None

Mr. Surakan Watanachariya

Vice President of Production 3

Age 47

Educational Credential

BA/Eng-Civil, University of Northern Philippines

Work experience

1990 - current Vice President of Production 3 of Chonburi Concrete Product Plc.

% of Shareholding : None

Relationship with Management: None

Mr. Sirisak Phutthipateep

Vice President of Production 1

Age 53

Educational Credential

Bachelor of Business Administration and Construction Management, Sukothai Thammaraj Open University

Work experience

1996 - current Vice President of Production 1 of Chonburi Concrete Product Plc.

% of Shareholding : None

Relationship with Management: None



Mr. Saman Chuajeen

Vice President of Logistic System
Age 62

Educational Credential

Junior High School, Thipprasart Soonthorn School

Work experience

1992 - current Vice President of Logistic System of Chonburi Concrete Product Plc.

% of Shareholding : None

Relationship with Management: None

Ms Jurirat Wongsatarn

Vice President of Accounting
Age 49

Educational Credential

BBA/Business administration and Accountancy, Ramkhamhaeng University

Work experience

1995 - current Vice President of Accounting of Chonburi Concrete Product Plc.

% of Shareholding : None

Relationship with Management: None

Mr.Sittichai Vinichsorn

Senior Vice President of Production
and Concrete Quality
Age 55

Educational Credential

Bachelor of Civil Engineering, Chulalongkorn University

Work experience

2008 – current Senior Vice President of Production and Quality Control of Chonburi Concrete Product Plc.

2006 – 2008 Vice President of Quality Control of Chonburi Concrete Product Plc.

2005 – 2006 Ready Mix Concrete Quality Adviser of Chonburi Concrete Product Plc.

2002 – 2005 Technical Support Manager of Siam City Cement Plc. and Holcim Vietnam Co., Ltd.

1995 – 2000 Production Manager of Siam City Concrete Co., Ltd.

% of Shareholding : None

Relationship with Management: None

Mr.Chawinroj Terapachalaphon

Manager of Credit and Financial
Age 37

Educational Credential

MA, Burapha University

MBA, Prince of Songkla University

Certified Public Accountant (Thailand)

Graduate Diploma in Auditing Thammasat University

Work experience

2006 – current Manager of Credit and Financial of Chonburi Concrete Product Plc.

2004 – 2005 Manager of Accounting of Chonburi Kanyong Co., Ltd.

1997 – 2003 Manager of Accounting of Laguna Resorts and Hotels

1994 – 1996 Senior Auditor of Pricewaterhouse Coopers Co.,Ltd

% of Shareholding : None

Relationship with Management: None

Mr. Nibondh Jirsuwankul

Manager of Ready - Mixed Concrete
Product Sale
Age 40

Educational Credential

Engineering, King Mongkut Institute of Technology' Ladkrabang (KMIT'L)

Work experience

2007 – current Sales Manager Ready – mixed Concrete Product of Chonburi Concrete Product Plc.

2006 – 2007 Direct Sales Manager of The Concrete products and Aggregate Co., Ltd.

1997 – 2005 Marketing Manager of The Concrete products and Aggregate Co., Ltd.

1995 – 1997 Sales Engineer of The Concrete products and Aggregate Co., Ltd.

1994 – 1995 Technical Support Engineer of The Concrete products and Aggregate Co., Ltd.

% of Shareholding : None

Relationship with Management: None



ข้อมูลสำคัญทางการเงิน

ข้อมูลสำคัญทางการเงิน

(หน่วย : ล้านบาท)

	2552	2551	2550
สินทรัพย์รวม	2,537.73	2,768.92	3,248.00
หนี้สินรวม	2,289.45	2,376.82	2,751.32
ทุนจดทะเบียน	310.00	310.00	310.00
ทุนที่ออกและชำระแล้ว	310.00	310.00	310.00
ส่วนของผู้ถือหุ้น	248.28	392.10	496.68

	2552	2551	2550
รายได้จากการขายหรือการให้บริการ	1,776.07	2,124.68	2,613.85
รายได้รวม	1,801.02	2,171.75	2,656.82
ต้นทุนขาย	1,623.23	1,931.57	2,328.70
ค่าใช้จ่ายในการขายและบริหาร	198.68	237.22	259.84
กำไร (ขาดทุน) จากการดำเนินงาน	(45.84)	(44.11)	48.34
กำไร (ขาดทุน) สุทธิ	(143.81)	(104.58)	52.80
มูลค่าตามบัญชีต่อหุ้น (บาท)	0.80	1.26	1.60
กำไรต่อหุ้น (บาท)	(0.45)	(0.37)	(0.17)

อัตราส่วนทางการเงินที่สำคัญ

		งบการเงินรวม		งบการเงินเฉพาะของบริษัท	
		2552	2551	2552	2551
อัตราส่วนแสดงความสามารถในการทำกำไร (Profitability Ratio)					
อัตรากำไรขั้นต้น	(%)	9.87	11.06	5.27	8.46
อัตรากำไรสุทธิ	(%)	(7.98)	(5.23)	-6.22	-1.75
อัตราผลตอบแทนต่อส่วนของผู้ถือหุ้น	(%)	(57.92)	(28.95)	-14.09	-4.13
อัตราส่วนแสดงประสิทธิภาพในการดำเนินงาน (Efficiency Ratio)					
อัตราผลตอบแทนจากสินทรัพย์	(%)	(5.66)	(4.10)	-4.28	-1.27
อัตราการใช้หนี้สินของสินทรัพย์	(เท่า)	0.71	0.78	0.68	0.73
อัตราส่วนวิเคราะห์นโยบายทางการเงิน (Financial Ratio)					
อัตราส่วนสินทรัพย์คล่องตัวต่อสินทรัพย์รวม	(%)	12.10	13.93	15.80	34.41
อัตราส่วนหนี้สินต่อส่วนของผู้ถือหุ้น	(เท่า)	9.22	6.06	2.28	2.25

ชื่อบริษัท	: บริษัท ผลิตภัณฑ์คอนกรีตชลบุรี จำกัด (มหาชน) (“บริษัทฯ”)
ประเภทธุรกิจ	: ประกอบธุรกิจผลิตและจัดจำหน่ายผลิตภัณฑ์คอนกรีตทุกประเภท ภายใต้ชื่อ “CCP” ประกอบด้วย 3 ผลิตภัณฑ์หลัก ได้แก่ คอนกรีตผสมเสร็จ คอนกรีตสำเร็จรูปสำหรับงานโครงสร้างงานระบบ และคอนกรีตสำเร็จรูปสำหรับงานตกแต่ง
	<p>นอกจากนี้ บริษัทฯ มีบริษัทย่อย 4 แห่ง ซึ่งประกอบธุรกิจเกี่ยวเนื่อง ที่ช่วยสนับสนุนศักยภาพในการดำเนินงานของทั้งบริษัทฯ และบริษัทย่อย ได้แก่</p> <ul style="list-style-type: none"> - บริษัท ชลบุรีกันยง จำกัด ประกอบธุรกิจร้านจำหน่ายวัสดุก่อสร้างในรูปแบบร้านค้าปลีกสมัยใหม่ ภายใต้ชื่อ “กันยงโฮมสโตร์” - บริษัท สมาร์ทคอนกรีต จำกัด ประกอบธุรกิจผลิตและจำหน่ายคอนกรีตมวลเบา ภายใต้ชื่อ “สมาร์ท บล็อก” - บริษัท ตะวันออกการขนส่ง จำกัด ประกอบธุรกิจให้เช่ายานพาหนะแก่บริษัทในเครือ - บริษัท ชลประทีปสินทรัพย์ จำกัด ประกอบธุรกิจให้เช่าทรัพย์สินแก่บริษัทในเครือ
ที่ตั้งสำนักงานใหญ่	: 39/1 หมู่ที่ 1 ถนนสุขุมวิท ตำบลห้วยกะปิ อำเภอเมือง จังหวัดชลบุรี 20000
เลขทะเบียนบริษัท	: บมจ. 40854600027
โทรศัพท์	: 0-3826-5400-99
โทรสาร	: 0-38282-834
Web Page Address	: www.ccp.co.th
จำนวนทุนจดทะเบียน	: 310,000,000 บาท
จำนวนทุนที่เรียกชำระแล้ว	: 310,000,000 บาท
- จำนวนหุ้นสามัญ	: 310,000,000 หุ้น
- มูลค่าต่อหุ้นที่ตราไว้	: 1 บาท
นายทะเบียนหลักทรัพย์	: บริษัท ศูนย์รับฝากหลักทรัพย์ (ประเทศไทย) จำกัด อาคารตลาดหลักทรัพย์แห่งประเทศไทย เลขที่ 62 ถนนรัชดาภิเษก แขวงคลองเตย เขตคลองเตย กทม. 10110 โทรศัพท์ 0-2229-2800 โทรสาร 0-2359-1259
ผู้สอบบัญชี	: บริษัท สำนักงาน เอ็นส์ แอนด์ ยัง จำกัด เลขที่ 193/136-137 ชั้น 33 อาคารเลครัชดา คอมเพล็กซ์ ถนนรัชดาภิเษก กทม.10110 โทรศัพท์ 0-2264-0777, 0-2664-9190 โทรสาร 0-2264-0789-90, 0-2661-9192
ผู้ตรวจสอบภายใน	: สำนักคิวพลและเฟื่อน เลขที่ 808/60 หมู่ 10 ซอยนวนมิตร 143 ถนนนวนมิตร แขวงคลองกุ่ม เขตบึงกุ่ม กทม. โทรศัพท์ 0-2948-8631

ลักษณะการประกอบธุรกิจ

บริษัท ผลิตภัณฑ์คอนกรีตชลบุรี จำกัด (มหาชน) ก่อตั้งขึ้นเมื่อวันที่ วันที่ 19 เมษายน 2526 เริ่มต้นจากการเป็นบริษัทผู้ผลิตและจำหน่ายผลิตภัณฑ์คอนกรีตที่เกี่ยวข้องกับงานสาธารณูปโภค ต่อมาได้ขยายงานในธุรกิจคอนกรีต และมีผลดำเนินงานเติบโตก้าวหน้ามาอย่างต่อเนื่อง จนปัจจุบัน เป็นหนึ่งในผู้ผลิตและจำหน่ายผลิตภัณฑ์คอนกรีตอย่างครบวงจรรายใหญ่ของประเทศ และรายใหญ่ที่สุดในภาคตะวันออก โดยมีโรงงานผลิตตั้งกระจายอยู่ในเขตพื้นที่ภาคตะวันออก กรุงเทพฯ และปริมณฑล กว่า 23 แห่ง มีกำลังการผลิต 2,188,800 คิวต่อปี ที่พร้อมผลิตและจัดส่งผลิตภัณฑ์คอนกรีตให้แก่ลูกค้าทั่วประเทศ

ผลิตภัณฑ์คอนกรีตของบริษัทฯ ภายใต้เครื่องหมายการค้า “CCP” ทุกประเภทผลิตด้วยเครื่องจักรทันสมัย ภายใต้โรงงานที่ได้รับการรับรองระบบบริหารคุณภาพตามมาตรฐานโลก ISO 9001:2000 ,ISO 9001: 2008 และมาตรฐานผลิตภัณฑ์อุตสาหกรรม (มอก.) ซึ่งสามารถแบ่งเป็น 3 ผลิตภัณฑ์หลัก ได้แก่

1. คอนกรีตผสมเสร็จ

มีหลากหลายชนิดสำหรับงานก่อสร้างทุกประเภท ทุกขนาด ตั้งแต่งานก่อสร้างขนาดเล็ก จนถึงโครงการก่อสร้างขนาดใหญ่ระดับประเทศ

2. คอนกรีตสำเร็จรูปสำหรับงานโครงสร้างงานระบบ

เป็นผลิตภัณฑ์คอนกรีตสำหรับงานโครงสร้าง และงานสาธารณูปโภค ประเภทถนนทางหลวง ระบบระบายน้ำ และโครงการก่อสร้างต่างๆ ของทั้งภาครัฐและภาคเอกชน โดยผลิตภัณฑ์คอนกรีตสำเร็จรูปสำหรับงานโครงสร้าง ได้แก่ แผ่นพื้น บล็อกก่อผนัง ตัวกันถนน สำหรับผลิตภัณฑ์คอนกรีตสำเร็จรูปสำหรับงานระบายน้ำ ได้แก่ ท่อระบายน้ำรูปแบบต่างๆ ท่อดินลอด บ่อพักวางระบายน้ำ

3. คอนกรีตสำเร็จรูปสำหรับงานตกแต่ง

เป็นผลิตภัณฑ์คอนกรีตสำหรับงานตกแต่งพื้นถนน และลานอเนกประสงค์ต่างๆ ได้แก่ บล็อกประสานปูพื้น แผ่นทางเท้า บล็อกหญ้า และขอบคันหิน

นอกจากนี้ บริษัทฯ ยังรับผลิตคอนกรีตที่มีรูปแบบและคุณสมบัติเฉพาะตามคำสั่งลูกค้า (Made to order) อีกด้วย

ทั้งนี้ นอกจากธุรกิจผลิตและจัดจำหน่ายคอนกรีต บริษัทฯ ยังลงทุนจัดตั้งบริษัทย่อย 4 แห่ง ประกอบธุรกิจที่เกี่ยวข้อง เพื่อสนับสนุนการดำเนินงานบริษัทภายในกลุ่ม ได้แก่

1. บริษัท ชลบุรีกันยง จำกัด ก่อตั้งเมื่อวันที่ 19 เมษายน 2526 ประกอบธุรกิจร้านจำหน่ายสินค้าวัสดุก่อสร้างและอุปกรณ์ตกแต่งบ้าน ทั้งค้าปลีกและค้าส่ง ภายใต้ชื่อ “กันยงโฮมสโตร์” มีทุนจดทะเบียนจำนวน 250 ล้านบาท โดยบริษัทฯ ถือหุ้นบริษัท ชลบุรีกันยง จำกัด ทางอ้อม โดยผ่านบริษัท ตะวันออกการขนส่ง จำกัด ในอัตราร้อยละ 99.99 (ณ 31 ธันวาคม 2552)

ปัจจุบัน กันยงโฮมสโตร์ มี 2 สาขา คือ สาขาชลบุรี และสาขาพัทยา ดำเนินงานด้วยรูปแบบร้านค้าปลีกสมัยใหม่ (Modern Trade) ภายใต้แนวคิดศูนย์รวมสินค้าวัสดุก่อสร้างและสินค้าตกแต่งบ้านอย่างครบวงจร ที่ลูกค้าสามารถเลือกซื้อสินค้าเกี่ยวกับบ้านทุกอย่างได้ในที่เดียว (One Stop Shopping) ซึ่งโดดเด่นด้วยความกว้างขวางของพื้นที่ขายและส่วนจัดแสดงสินค้ากว่า

20,000 ตารางเมตร โดยมีรายการสินค้าเกี่ยวกับการก่อสร้าง ตกแต่ง และซ่อมแซมบ้านในทุกหมวดหมู่ให้เลือกสรร มากกว่า 70,000 รายการ พร้อมด้วยบริการให้คำปรึกษาในการเลือกซื้อสินค้า การออกแบบและตกแต่งจากเจ้าหน้าที่ผู้เชี่ยวชาญ

- บริษัท ตะวันออกการขนส่ง จำกัด ก่อตั้งเมื่อวันที่ 25 เมษายน 2531 ประกอบธุรกิจให้เช่ายานพาหนะแก่บริษัทในเครือ เพื่อขนส่งวัสดุก่อสร้าง อาทิ หิน ปูน ทราย คอนกรีต ปัจจุบัน มีทุนจดทะเบียนจำนวน 100 ล้านบาท โดยมีบริษัทฯ เป็นผู้ถือหุ้นรายใหญ่ซึ่งถือหุ้นตรงในอัตราร้อยละ 99.79 (ณ 31 ธันวาคม 2552)
- บริษัท ชลประทีปสินทรัพย์ จำกัด ก่อตั้งขึ้นเมื่อวันที่ 22 พฤษภาคม 2545 ประกอบธุรกิจให้เช่าทรัพย์สินที่ดิน อาคารสำนักงาน และโรงงานแก่บริษัทในเครือปัจจุบัน มีทุนจดทะเบียนจำนวน 350 ล้านบาท โดยมีบริษัทฯ เป็นผู้ถือหุ้นรายใหญ่ซึ่งถือหุ้นตรงในอัตราร้อยละ 95.71 (ณ 31 ธันวาคม 2552)
- บริษัท สมาร์ทคอนกรีต จำกัด* ก่อตั้งขึ้นเมื่อวันที่ 30 มกราคม 2547 ประกอบธุรกิจผลิตและจำหน่ายคอนกรีตมวลเบา ระบบบอบไอน้ำภายใต้ความดันสูง (Autoclaved Aerated Concrete: AAC) ภายใต้ชื่อ “สมาร์ท บล็อก” ปัจจุบัน มีทุนจดทะเบียนจำนวน 350 ล้านบาท และมีกำลังการผลิตอยู่ที่ 3 ล้านตารางเมตร/ปี โดยบริษัทฯ ถือหุ้นบริษัท สมาร์ทคอนกรีต จำกัด ทางอ้อม โดยผ่านบริษัท ชลประทีปสินทรัพย์ จำกัด อัตราร้อยละ 88.20 (ณ 31 ธันวาคม 2552)

หมายเหตุ * ชื่อเดิม คือ บริษัท ออโตเครป แอโรเทค คอนกรีต โปรดัก จำกัด

โครงสร้างรายได้

สินค้า	ดำเนินการ โดย	การถือหุ้นของ บริษัทฯ (%)	ปี 2552		ปี 2551		ปี 2550	
			(ล้านบาท)	ร้อยละ	(ล้านบาท)	ร้อยละ	(ล้านบาท)	ร้อยละ
1. รายได้จากธุรกิจผลิตภัณฑ์ คอนกรีต	บริษัทฯ	-	821.00	45.58	997.22	45.92	1,510.40	56.85
- ผลิตภัณฑ์คอนกรีตผสมเสร็จ			547.28	29.8	638.78	29.41	1,122.05	42.23
- ผลิตภัณฑ์สำเร็จรูป			244.65	66.66	325	14.96	367.94	13.85
- ผลิตภัณฑ์อื่น*			28.89	3.52	33.44	1.54	20.41	0.77
2. รายได้จากธุรกิจร้านค้า วัสดุก่อสร้าง ตกแต่ง และ ซ่อมแซมบ้าน	บริษัท ชลบุรี กันยง จำกัด	99.99 ***	748.10	41.53	948.52	43.68	946.57	35.63
3. รายได้จากธุรกิจคอนกรีต มวลเบา	บริษัท สมาร์ท คอนกรีต จำกัด	88.20 ****	215.10	11.94	178.93	8.24	156.89	5.91
4. รายได้อื่น**	บริษัทฯ	-	16.82	0.93	47.07	2.17	45.34	1.62
รวม			1,801.02	100	2,171.74	100	2,656.82	100

หมายเหตุ * ผลิตภัณฑ์อื่น มาจากรายการรายได้จากสินค้าที่มีใช้สินค้าหลัก ซึ่งมีการแบ่งคำนวณรายได้ดังนี้

(1) หินและทราย เพื่อขายให้แก่ผู้รับเหมาที่ผลิตหินควบแน่น ซึ่งเป็นวัตถุดิบของผลิตภัณฑ์คอนกรีตผสมเสร็จ

(2) แหวนยาง และเหล็ก ซึ่งเป็นส่วนประกอบระหว่างรอยต่อของท่อแต่ละท่อน โดยเป็นการขายควบกับท่อคอนกรีตให้แก่ลูกค้า

** รายได้อื่น มาจากรายการรายได้ที่มาจากกิจกรรมอื่น ที่มิได้มาจากสินค้าที่ผลิต

*** บริษัทฯ ถือหุ้นบริษัท ชลบุรีกันยง จำกัด ทางอ้อม ผ่านบริษัท ตะวันออกการขนส่ง จำกัด

**** บริษัทฯ ถือหุ้นบริษัท สมาร์ท คอนกรีต จำกัด ทางอ้อม ผ่านบริษัท ชลประทีปสินทรัพย์ จำกัด

รายงานผลการดำเนินงานในรอบปี

ปี 2552 นับเป็นปีประเทศไทยน่าจะถึงจุดต่ำสุด ทั้งในด้านเศรษฐกิจและด้านการเมือง ผลกระทบจากระบบการเงินโลก ล่มสลายทำให้ราคาสินค้าโภคภัณฑ์ต่าง ๆ ลดราคาลงอย่างรวดเร็ว ดังจะเห็นได้จากที่ราคาน้ำมันดีเซลลดลงไป 13 บาท ในช่วงต้นปีและขยับขึ้นมาอยู่ในระดับ 27 – 28 บาท ในราวปลายปี ทั้งที่ปี 2551 ราคาน้ำมันขึ้นไปจนถึง 44 บาทต่อลิตร นับเป็นปีที่มีการผันผวนอย่างมาก ด้วยการชลอตัวของเศรษฐกิจโลกทำให้ยอดการส่งออกลดลง เกิดการลดขนาดในกลุ่มอุตสาหกรรมรถยนต์ ทำให้ยอดการลงทุน ก่อสร้างในประเทศลดลงเป็นประวัติการณ์ ในปีที่ผ่านมายอดการใช้ซีเมนต์ในประเทศลดลงมากกว่า 15 เปอร์เซ็นต์

ด้วยภาวะเศรษฐกิจที่ถดถอยทั่วโลก ทำให้ยอดขายของบริษัทฯ ลดลงจาก 1,154.33 ล้านบาท ในปี 2551 มาเป็น 968 ล้านบาท ในปี 2552 ทั้งนี้ในส่วนของต้นทุนขายลดลงจาก 1,056.70 ล้านบาท เป็น 916.99 ล้านบาท ซึ่งลดลงเป็น 13.22 เปอร์เซ็นต์ ซึ่งเป็นการลดลงที่น้อยกว่ายอดขายทำให้อัตรากำไรขั้นต้นลดลงจาก 8.46 เปอร์เซ็นต์ เป็น 5.27 เปอร์เซ็นต์ อย่างไรก็ตามหากดูอัตรากำไรขั้นต้นก่อนหักค่าเสื่อม ซึ่งในปี 2551 เป็น 20.22 เปอร์เซ็นต์ และปี 2552 เป็น 17.75 เปอร์เซ็นต์ จะเห็นได้ว่า บริษัทสามารถจัดการเกี่ยวกับเรื่องต้นทุนได้ดี ทั้งนี้กำไรขั้นต้นที่ลดลง อันเนื่องมาจากค่าเสื่อมคงที่เมื่อยอดขายลดลง ค่าเสื่อมจึงมีขนาดใหญ่ขึ้นโดยเปรียบเทียบ อย่างไรก็ตามด้วยหลักการระมัดระวังบริษัทได้มีการรักษาสภาพคล่อง โดยการลดทรัพย์สินหมุนเวียนต่าง ๆ เป็นลูกหนี้การค้า และ สินค้าคงเหลือ โดยจะเห็นว่าปริมาณลูกหนี้การค้าลดลงจาก 304.72 ล้านบาท เป็น 277.85 ล้านบาท และสินค้าคงเหลือลดลงจาก 155.32 ล้านบาท เป็น 89.60 ล้านบาท ซึ่งทำให้บริษัทตอบสนองกับภาวะเศรษฐกิจถดถอยได้ดีขึ้น อย่างไรก็ตามด้านเศรษฐกิจที่ซบเซา กำไรจากการดำเนินการก่อนดอกเบี้ยและภาษีของบริษัทฯ ลดลงจาก 15.18 ล้านบาท เป็น (22.22) ล้านบาท ทั้งนี้บริษัทยังต้องมีการสำรองดอกเบี้ยปรับจากธนาคารซึ่งเกิดจากการผิดนัดชำระเป็นจำนวนเงินถึง 18.55 ล้านบาท ทำให้ผลประกอบการสุทธิติดลบเป็นเงิน (60.25) ล้านบาท

สำหรับผลประกอบการของบริษัทฯ ในเครือ แม้ว่าปี 2552 เป็นปีที่มีความยากกับการบริหารอย่างที่กล่าวมาแล้วข้างต้น แต่ปี 2552 นับเป็นปีทองของบริษัท สมาร์ทคอนกรีต จำกัด (SMC) จากเดิมบริษัท Smart Concrete ดำเนินงานด้วย EBITDA ติดลบมาตลอด 4 ปี ที่เริ่มเปิดดำเนินการ แต่ปี 2552 นอกจากจะพลิกกลับมา EBITDA เป็นบวกแล้ว บริษัท สมาร์ทคอนกรีต จำกัด ยังพลิกกลับมามี EBIT เป็นบวกอีกด้วย ด้วยการเติบโตของราคามากกว่า 30 % และยอดขายที่เพิ่มมากกว่า 10 % ประกอบกับการควบคุมภายในที่ดีขึ้นจากยอดการสูญเสีย 12 % จาก Production ยอดการสูญเสียลงมาอยู่ที่ 2 % ทำให้สิ้นปี บริษัท สมาร์ทคอนกรีต จำกัด มี EBIT บวกอยู่ที่ 4.80 เปอร์เซ็นต์ ในปี 2553 ทางกลุ่มตั้งเป้ากับ SMC ว่าจะมีการเติบโตถึง 30%

เช่นเดียวกับบริษัทที่ดำเนินธุรกิจเกี่ยวกับการทำร้านค้าวัสดุก่อสร้างอื่น กันยงโฮมสโตร์ ต้องประสบกับการหดตัวอย่างรวดเร็วจากตลาดอสังหาริมทรัพย์ ในปี 2552 ปัญหา Subprime กระทบตลาดอสังหาริมทรัพย์พัวพันอย่างแรง เนื่องจากพัวพันตลาดที่พึ่งพานักธุรกิจชาวต่างประเทศ ปัญหาทางการเงินในอเมริกาและยุโรป ทำให้จำนวนนำท่องเที่ยวและนักลงทุนหดตัวถึง 35 เปอร์เซ็นต์ ประกอบกับการลดค่าเงินสหรัฐถึง 30% ทำให้กำลังซื้อของชาวต่างประเทศลดลงโดยตรง ในปี 2552 ยอดขายของร้านค้าลดลงถึง 21.95 เปอร์เซ็นต์ อย่างไรก็ตาม บริษัทฯ สามารถบริหารกำไรขั้นต้นได้ดีขึ้น โดยกำไรขั้นต้นลดลงจาก 15.78 เปอร์เซ็นต์ ในปี 2551 เป็น 15.50 เปอร์เซ็นต์ ในปี 2552 และด้วยการเตรียมพร้อมรับมือปัญหาการเงินเสมอ บริษัทฯ จึงตัดสินใจลดสต็อกสินค้า 1.48 เปอร์เซ็นต์ จากเดิม 149.86 ล้านบาท ในปี 2551 เป็น 147.65 ล้านบาท ในปี 2552 อย่างไรก็ตาม กันยงโฮมสโตร์ยังคงมีผลประกอบการขาดทุนเป็นเงินจำนวน (46.07) ล้านบาท แต่ในตัวเลขดังกล่าวเกิดมาจากการตั้งสำรองดอกเบี้ยปรับจากธนาคารเป็นจำนวนเงินถึง 36.31 ล้านบาท อันเนื่องจากบริษัทฯ ย่อมมีการผิดนัดชำระหนี้

โดยสรุป แม้ว่าปี 2552 จะเป็นปีที่ยากสำหรับกลุ่มบริษัทฯ แต่ด้วยการปรับตัวของรัฐบาลและการเตรียมพร้อมของบริษัทฯ บริษัทฯ เชื่อว่า บริษัทจะสามารถมีผลประกอบการที่ดีขึ้นในปี 2553 อันเนื่องมาจากบริษัทฯ มี Back Log ในมือถึง 1,500 ล้านบาท ซึ่งเพียงพอจะให้ผลประกอบการของบริษัทฯ ปรับตัวดีขึ้นจนเป็นกำไร ปีปัจจุบัน

● ธุรกิจคอนกรีต

ในปี 2552 ภาวะทางเศรษฐกิจของประเทศไทยอยู่ในจุดที่ต่ำสุด อันเนื่องมาจากพิษ Subprime ที่ส่งผลให้ธนาคารทั่วโลกลดระดับอัตราดอกเบี้ย เพื่อกระตุ้นเศรษฐกิจพร้อมกันอย่างรุนแรง และรัฐบาลทั่วโลกให้นโยบายการคลังขาดดุลงบประมาณ เพื่อกระตุ้นยอดการบริโภคภายในประเทศพร้อมกันแบบมีได้นัดหมาย อย่างไรก็ตามด้วยความไม่เชื่อมั่นของภาคเอกชนทำให้ความพยายามของรัฐบาลทั่วโลกดูไม่ส่งผลมากนัก ทำให้ทั้งปีการบริโภคคอนกรีตและซีเมนต์ลดลงไปมากกว่า 15 % ในภาคธุรกิจก่อสร้างทำให้มีการลดราคาสินค้าอย่างต่อเนื่องเพื่อรักษาสถานการณ์ตลาด ซึ่งปัจจัยดังกล่าวส่งผลมากกว่าการคาดการณ์ในปีที่ผ่านมา ซึ่งคาดว่าจะลดลงเพียง 8.3 % อย่างไรก็ตามผลกระทบในรูปแบบเดียวกันได้เกิดขึ้นกับทุกธุรกิจดังจะเห็นได้จากการปรับลดราคาอย่างรุนแรงของเหล็กและน้ำมัน

ในปี 2553 เป็นปีที่มีการปรับตัวให้เห็นอย่างชัดเจนในภาครัฐบาล แม้ว่าจะยังมีเหตุการณ์ไม่สงบอย่างต่อเนื่องอย่างเช่น การเซ็นสัญญารถไฟฟ้ามหานครสายสีแดง และการเริ่มงานของรถไฟฟ้าสายสีแดงตั้งแต่ปี 2552 ในการใช้จ่ายของภาครัฐทั้ง 2 โครงการดังกล่าว ก่อให้เกิดการคาดหวังของการเติบโตของที่อยู่อาศัย เนื่องจากรถไฟฟ้ามหานครสายสีแดง 2 สถานีมุ่งหน้าสู่ย่านเมือง ซึ่งจะทำให้ประชาชนในเขตกรุงเทพฯ รอบในมีความเป็นไปได้ที่จะขยายที่พักอาศัยออกไปอยู่รอบนอก

● ธุรกิจร้านค้าวัสดุก่อสร้าง ตกแต่ง และซ่อมแซมบ้าน

ในปี 2552 ภาวะการแข่งขันในตลาดค่อนข้างรุนแรงด้วยจากภาวะที่เศรษฐกิจชะลอตัว ปัญหาทางการเงินในตลาด และความไม่มั่นใจในเสถียรภาพของรัฐบาลและการเมือง ซึ่งส่งผลให้อัตราการขยายตัวทางการลงทุนในโครงการใหม่เกิดชะลอตัว ทำให้สินค้ามีการปรับลดราคาอย่างต่อเนื่อง และทุกผู้ประกอบการต้องเน้นรักษาสถานการณ์ลูกค้าเดิม และเจาะฐานลูกค้าของคู่แข่งเพื่อรักษา ส่วนแบ่งตลาดไว้ ในขณะที่มีต้องระวังความเสี่ยงทางการเงินในตลาด แต่อย่างไรก็ตามในปี 2553 นี้มีด้วยมาตรวจการการกระตุ้นเศรษฐกิจจากภาครัฐบาล เช่น โครงการไทยเข้มแข็ง และ Mega Project เช่น รถไฟฟ้าสายสีแดง จะเป็นจุดเริ่มต้นที่จะมีการกระจายเม็ดเงินสู่ตลาดแรงงานซึ่งจะมีผลในด้านการขยายตัวในตลอดทั้งปี และวัสดุก่อสร้างต่อไป และนอกจากนี้การเปิดเสรีทางการค้าจะส่งผลดีต่อกลุ่มธุรกิจด้านร้านค้าวัสดุก่อสร้าง ในปัจจุบันทางบริษัทได้มีการนำเข้าสินค้า อย่างเช่น หลังคา สุขภัณฑ์ เฟอร์นิเจอร์ เป็นต้น มาขายในประเทศอยู่แล้วซึ่งจะทำให้ทางบริษัทมีความสามารถในการต่อรองกับโรงงานในประเทศมากขึ้น

● ธุรกิจคอนกรีตมวลเบา

ครึ่งปีแรกของปี 2552 โครงการก่อสร้างต่างๆ ในภาคอสังหาริมทรัพย์ ได้ชะลอตัวซึ่งเป็นผลสืบเนื่องจากภาวะเศรษฐกิจถดถอย อย่างไรก็ตาม มีสัญญาณฟื้นตัวของเศรษฐกิจในครึ่งปีหลัง อันเป็นผลดีจากมาตรการกระตุ้นเศรษฐกิจของรัฐบาล และสินค้าเกษตรได้ราคาดี ประกอบกับการตระหนักถึงการลดภาวะโลกร้อน ทำให้สินค้าอูฐมวลเบาได้เป็นสินค้าทดแทนในงานผนังมากขึ้น จึงทำให้อุตสาหกรรมโดยรวมในปี 2552 โตเกินจากเป้าหมายประมาณ 15% อย่างไรก็ตาม ด้านราคาขายยังไม่สามารถปรับขึ้นได้ เนื่องจากอุปทานยังเกินจากความต้องการของตลาด ทำให้ผู้ผลิตยังคงแบกรับต้นทุนที่เพิ่มขึ้น ทำให้ผลประกอบการของ SMB ยังประสบภาวะขาดทุน

ปัจจัยความเสี่ยงที่อาจส่งผลกระทบต่อการทำงานของบริษัทฯ มีดังนี้

1. ความเสี่ยงจากการประกอบธุรกิจ

1.1 ความเสี่ยงจากการเปลี่ยนแปลงกฎหมาย และนโยบายของรัฐบาล

เนื่องจากธุรกิจของบริษัทฯ มีลักษณะเป็นอุปสงค์ที่เกี่ยวเนื่อง (Derived Demand) กับธุรกิจอื่นๆ ดังนั้น บริษัทฯ อาจได้รับผลกระทบเมื่อรัฐบาลมีการเปลี่ยนแปลงนโยบายในการบริหารประเทศ หรือกฎหมายอันเกี่ยวข้องกับการประกอบธุรกิจต่างๆ ทั้งที่ควบคุมการประกอบธุรกิจโดยตรงของบริษัทฯ เช่น กฎหมายการควบคุมน้ำหนักการขนส่งสินค้าของรถบรรทุก รวมถึงกฎหมายที่เพิ่มข้อจำกัดหรือเพิ่มต้นทุนทางธุรกิจให้กลุ่มลูกค้าของบริษัทฯ เช่น กฎหมายการควบคุมการประกอบธุรกิจอสังหาริมทรัพย์ ซึ่งอาจทำให้รายได้ของบริษัทฯ ได้รับผลกระทบตามมาเช่นกัน

1.2 ความเสี่ยงเกี่ยวกับการจัดการวัตถุดิบ

ราคาและปริมาณของปูนซีเมนต์ในตลาดเป็นปัจจัยสำคัญในการผลิตสินค้าของบริษัทฯ ดังนั้น ความผันผวนของราคาและการขาดแคลนปูนซีเมนต์ อาจสร้างปัญหาเรื่องการบริหารต้นทุนทางการผลิตให้แก่บริษัทฯ ได้ เพื่อเป็นการรับมือกับความเสี่ยงดังกล่าว บริษัทฯ จึงมีนโยบายทำข้อตกลงเกี่ยวกับราคากับผู้ผลิตในระยะยาว (กรณีการขายโครงการ) นอกจากนี้ ความเสี่ยงจากราคาน้ำมันที่ผันผวนอาจส่งผลกระทบต่อบริษัทฯ เนื่องจากน้ำมัน เป็นต้นทุนหลักในการจัดส่งสินค้า ดังนั้นเพื่อเป็นการป้องกันความเสี่ยงดังกล่าว บริษัทฯ จึงออกนโยบายเปรียบเทียบราคาค่าขนส่งตลาดตลอดเวลา และปรับราคาค่าขนส่งหากราคาน้ำมันเปลี่ยนแปลงจนส่งผลกระทบต่อต้นทุนของบริษัทฯ

1.3 ความเสี่ยงเกี่ยวกับการผิดนัดชำระหนี้

กลุ่มบริษัทฯ มีความเสี่ยงจากกลุ่มลูกหนี้ทางการค้าจากการให้เครดิตทางการค้า ซึ่งมีระยะเวลาการชำระเงินตามปกติ 90 - 120 วัน โดย ณ สิ้นปี 2552 กลุ่มบริษัทฯ มีลูกหนี้ค้างชำระ 294.2 ล้านบาท ลดลงจากสิ้นปี 2551 ซึ่งมีลูกหนี้ค้างชำระ 313.9 ล้านบาท ซึ่งการลดลงนี้เป็นการลดลงตามรายได้ที่ลดลง ประกอบกับบริษัทฯ มีการบริหารระยะเวลาการเรียกเก็บหนี้ให้สั้นลง ประกอบกับการปรับใช้นโยบายการให้เครดิตการค้าที่รัดกุมยิ่งขึ้น อย่างไรก็ตาม กลุ่มบริษัทฯ ได้จัดการความเสี่ยงดังกล่าว โดยการตั้งมาตรการการจัดเก็บหนี้ที่รัดกุมมากขึ้นด้วยการตรวจสอบสถานะทางการเงินของลูกค้าก่อนให้เครดิต นอกจากนี้ บริษัทฯ ยังจัดตั้งคณะกรรมการเพื่อตรวจสอบสถานะลูกหนี้ในการประชุมสินเชื่อ ที่จัดขึ้นทุกๆ 2 สัปดาห์

1.4 ความเสี่ยงจากการแข่งขันด้านราคา

บริษัทฯ มีความเสี่ยงจากการแข่งขันด้านราคา โดยเฉพาะอย่างยิ่งในช่วงเวลาที่มีการลงทุนด้านการก่อสร้างชะลอตัว อันส่งผลให้อุปทานสินค้าเกินความต้องการของตลาด อย่างไรก็ตาม บริษัทฯ มีนโยบายใช้การแข่งขันด้วยคุณภาพของผลิตภัณฑ์และบริการภายใต้ราคาขายที่สมเหตุสมผลมากกว่าแข่งขันด้วยราคา ซึ่งที่ผ่านมา ชื่อเสียงจากประสบการณ์ยาวนานในธุรกิจ และตัวอย่างผลงานในโครงการก่อสร้างสำคัญระดับประเทศ ทำให้บริษัทฯ เป็นหนึ่งในผู้ผลิตและจัดจำหน่ายที่ลูกค้าภาครัฐภาคเอกชนให้ความไว้วางใจเลือกใช้สินค้าเป็นอันดับต้นๆ เสมอมา ขณะเดียวกัน บริษัทฯ ไม่หยุดนิ่งที่จะพัฒนาคุณภาพสินค้าและบริการ ให้ตอบรับกับความต้องการของลูกค้าและก้าวทันกับเทคโนโลยีการก่อสร้างสมัยใหม่ เพื่อเป็นกลยุทธ์ในการขยายส่วนแบ่งการตลาด โดยไม่ต้องพึ่งพิงการแข่งขันด้านราคาเป็นสำคัญ

1.5 ความเสี่ยงจากกระบวนการขนส่งสินค้า

บริษัทฯ มีความเสี่ยงจากการขนส่งสินค้าให้ทันเวลา ทั้งนี้ ปัญหาทางธรรมชาติ เช่น ฝนตกหนัก น้ำท่วม อาจทำให้การขนส่งสินค้าไปต่างจังหวัดล่าช้า ซึ่งทำให้ส่งผลกระทบต่อรายได้ และกระแสเงินสดของบริษัทฯ ตามมา อย่างไรก็ตาม สภาพปัญหาข้างต้นนั้น บริษัทฯ สามารถเจรจากับลูกค้าโดยไม่ก่อให้เกิดต้นทุนทางการเงินให้แก่บริษัทฯ ได้

2. ความเสี่ยงทางการเงิน

การเปลี่ยนแปลงของอัตราดอกเบี้ยอาจส่งผลกระทบต่อภาระต้นทุนทางการเงินของบริษัทฯ ดังนั้น บริษัทฯ จึงกำหนดนโยบายการบริหารความเสี่ยงดังกล่าว โดยจัดโครงสร้างทางการเงินที่เหมาะสมกับลักษณะของเงินทุน กล่าวคือ กรณีย่อยจ่ายต่างๆ ของการขยายโครงการ บริษัทฯ จะใช้แหล่งเงินทุนระยะยาว และบริษัทฯ จะใช้แหล่งเงินทุนระยะสั้น ในกรณีเงินทุนหมุนเวียน

ณ สิ้นปี 2552 กลุ่มบริษัทฯ มีเงินกู้ยืมระยะสั้นทั้งสิ้นจากสถาบันการเงิน และ บุคคลหรือกิจการที่เกี่ยวข้องกัน 1,305.3 ล้านบาท และมีเงินกู้ยืมระยะยาวจากสถาบันการเงิน 59.4 ล้านบาท โดย จำนวนเงิน 201.5 ล้านบาท เป็นส่วนของหนี้สินระยะยาวจากสถาบันการเงิน ที่ครบกำหนดชำระภายใน 1 ปี ซึ่งต่อมาในปี พ.ศ. 2553 บริษัทฯ และ บริษัทย่อย ได้ปรับโครงสร้างหนี้กับสถาบันการเงินทุกแห่งเป็นที่เรียบร้อยแล้ว โดยมีกำหนดเงื่อนไขการผ่อนชำระหนี้ที่สอดคล้องกับกระแสเงินสดจากการดำเนินงานของแต่ละบริษัท ทั้งนี้ การปรับโครงสร้างหนี้กับเจ้าหนี้สถาบันการเงินบางแห่ง และ / หรือ แหล่งเงินทุนอื่น เพื่อนำไปชำระคืนหนี้คราวเดียวในจำนวนและกำหนดเวลาที่ตกลงกันได้ ซึ่ง บริษัทฯ และ บริษัทย่อย พร้อมด้วย บริษัทที่ปรึกษาการเงินอยู่ระหว่างการติดต่อขอสนับสนุนวงเงินสินเชื่อจากสถาบันการเงิน ด้วยเหตุนี้ กลุ่มบริษัทฯ จึงจัดประเภทเงินกู้ยืมดังกล่าวโดยแสดงเป็นหนี้สินหมุนเวียน นอกจากนี้ ในปี 2552 ยอดขายรวมของกลุ่มบริษัทฯ ลดลงจากปี 2551 เนื่องจากการลดลงของปริมาณโครงการก่อสร้างภาครัฐและภาคเอกชน และ การชะลอตัวของภาวะเศรษฐกิจโดยรวมของประเทศซึ่งยังไม่มีสัญญาณการฟื้นตัวอย่างชัดเจน ส่งผลให้บริษัทฯ มีผลขาดทุนต่อเนื่องในปี 2552 และทำให้อัตราส่วนหนี้สินต่อส่วนของผู้ถือหุ้นปรับตัวเพิ่มขึ้นจาก 6.06 ณ สิ้นปี 2551 เป็น 9.22 ณ สิ้นปี 2552

3. ความเสี่ยงจากการถือครองหุ้นส่วนใหญ่โดยกลุ่มที่ปกรสุโขเกษม

บริษัทฯ มีความเสี่ยงจากการถือหุ้นใหญ่ของกลุ่มที่ปกรสุโขเกษมจำนวนร้อยละ 64.31 ซึ่งจะทำให้กลุ่มที่ปกรสุโขเกษมสามารถควบคุมมติที่ประชุมผู้ถือหุ้นได้เกือบทั้งหมด ยกเว้นเรื่องกฎหมาย หรือข้อบังคับของบริษัทฯ ซึ่งกำหนดให้ต้องได้รับเสียง 3 ใน 4 ส่วน ของที่ประชุมผู้ถือหุ้น ดังนั้น ผู้ถือหุ้นรายอื่นจึงไม่อาจรวบรวมคะแนนเสียง เพื่อตรวจสอบและถ่วงดุลเรื่องของผู้ถือหุ้นใหญ่เสนอได้

อย่างไรก็ตาม บริษัทฯ ได้กำหนดนโยบายถ่วงดุลอำนาจโดยจัดตั้งให้มีคณะกรรมการตรวจสอบที่เป็นกรรมการอิสระ โดยคณะกรรมการชุดดังกล่าวจะต้องไม่มีส่วนได้ส่วนเสียต่อบริษัทฯ และเป็นผู้ดำเนินการตรวจสอบการดำเนินงาน รวมถึงมีอำนาจพิจารณาเรื่องต่างๆ ตามที่ได้กำหนดเพื่อผลประโยชน์ของผู้ถือหุ้นทุกคน

โครงสร้างการถือหุ้น

รายชื่อ และสัดส่วนการถือหุ้นใหญ่ ณ วันที่ 31 ธันวาคม 2552 มีดังนี้

รายชื่อผู้ถือหุ้นหลัก ณ 31 ธันวาคม 2552

ลำดับที่	รายชื่อ	จำนวนหุ้น	ร้อยละ
1.	บริษัท ทีปกรโฮลดิ้ง จำกัด	155,000,000	50.00
2.	นายรังสี ทีปกรสุขเกษม	15,865,700	5.11
3.	นายอาทิตย์ ทีปกรสุขเกษม	11,626,800	3.75
4.	นายชาคริต ทีปกรสุขเกษม	10,222,100	3.29
5.	นายอนุทิน ชาญวีรกูล	10,000,000	3.22
6.	นายประทีป ทีปกรสุขเกษม	6,902,300	2.22
7.	นายวันชัย พันธิ์เขียว	3,050,000	0.98
8.	นายกรวิทย์ สุพทุธิพงศ์	2,000,000	0.64
9.	บริษัท ไทยเอ็นวีดีอาร์ จำกัด	1,950,900	0.62

ที่มา : บริษัท ศูนย์รับฝากหลักทรัพย์ (ประเทศไทย) จำกัด

ณ 31 ธันวาคม 2552 กลุ่มทีปกรสุขเกษม และบริษัท ทีปกรโฮลดิ้ง จำกัด ถือ หุ้นในบริษัทฯ ดังต่อไปนี้

ลำดับที่	รายชื่อ	จำนวนหุ้น	ร้อยละ
1.	บริษัท ทีปกรโฮลดิ้ง จำกัด	155,000,000	50.00
2.	นาย รังสี ทีปกรสุขเกษม *	15,865,700	5.11
3.	นายอาทิตย์ ทีปกรสุขเกษม*	11,626,800	3.75
4.	นาย ชาคริต ทีปกรสุขเกษม *	10,222,100	3.29
5.	นาย ประทีป ทีปกรสุขเกษม *	6,902,300	2.22
กลุ่มทีปกรสุขเกษมถือหุ้นในบริษัทฯ รวมทั้งสิ้น		199,616,900	64.37

* ถือหุ้นในนาม บริษัท ศูนย์รับฝากหลักทรัพย์ (ประเทศไทย) จำกัด เป็นผู้ฝาก

ณ 31 ธันวาคม 2552 บริษัท ทีปกรโฮลดิ้ง จำกัด ถือหุ้นโดยบุคคล ดังต่อไปนี้

ลำดับที่	รายชื่อ	จำนวนหุ้น	ร้อยละ
1.	นายประทีป ทีปกรสุขเกษม	5,100,000	51.00
2.	นางชลธิชา ทีปกรสุขเกษม	2,899,000	28.99
3.	นายอาทิตย์ ทีปกรสุขเกษม	500,000	5.00
4.	นายรังสี ทีปกรสุขเกษม	500,000	5.00
5.	นายชาคริต ทีปกรสุขเกษม	500,000	5.00
6.	นางศุภิพร ทีปกรสุขเกษม	500,000	5.00
กลุ่มทีปกรสุขเกษมถือหุ้นในบริษัท ทีปกรโฮลดิ้ง จำกัด รวมทั้งสิ้น		9,999,000	99.99

โครงสร้างการจัดการ

โครงสร้างการจัดการของบริษัท ประกอบด้วย คณะกรรมการจำนวน 2 ชุด ได้แก่ คณะกรรมการบริษัท และคณะกรรมการตรวจสอบ ซึ่งคณะกรรมการแต่ละคณะกรรมการมีหน้าที่และความรับผิดชอบ ดังนี้

1. คณะกรรมการบริษัท

ในปี 2552 บริษัทฯ จัดให้มีการประชุมคณะกรรมการบริษัท รวม 4 ครั้ง โดยคณะกรรมการบริษัทมีจำนวน 9 ท่าน มีรายชื่อดังนี้

ชื่อ	ตำแหน่ง	จำนวนครั้งที่เข้าประชุม
นายประทีป ทีปกรสุขเกษม	ประธานกรรมการบริษัท	4
นายชาคริต ทีปกรสุขเกษม	กรรมการ	4
นางชลธิชา ทีปกรสุขเกษม	กรรมการ	4
นางสาวทชู หยวน หวัง	กรรมการ	4
นายณรงค์ บานเย็น	กรรมการ	4
นายสุรพล สุขะมงคล	กรรมการอิสระ	4
นายประเสริฐ ภัทรประสิทธิ์	กรรมการอิสระ	4
นายปรีชา วิทยานนท์	กรรมการอิสระ	4
นายอนุพงษ์ เนตรพิศาลวนิช	กรรมการอิสระ	3

หมายเหตุ – ที่ประชุมคณะกรรมการบริษัทครั้งที่ 4/2551 เมื่อวันที่ 13 สิงหาคม 2551 มีมติแต่งตั้งนางสาววราวุธ สกฤตกิจดิวัฒน์ เป็น เลขานุการบริษัทฯ

กรรมการผู้มีอำนาจลงนามแทนบริษัท

กรรมการผู้มีอำนาจลงนามแทนบริษัท คือ นายประทีป ทีปกรสุขเกษม ลงลายมือชื่อและประทับตราสำคัญของบริษัท หรือนายชาคริต ทีปกรสุขเกษม นางชลธิชา ทีปกรสุขเกษม นางสาวทชู หยวน หวัง นายณรงค์ บานเย็น กรรมการสองในสี่คนนี้ ลงลายมือชื่อร่วมกัน และประทับตราสำคัญของบริษัท

ขอบเขตอำนาจหน้าที่และความรับผิดชอบของคณะกรรมการบริษัท

ที่ประชุมคณะกรรมการบริษัทฯ ครั้งที่ 1/2546 เมื่อวันที่ 8 กันยายน 2546 มีมติกำหนดขอบเขตและอำนาจของกรรมการบริษัทฯ ไว้ชัดเจนเพื่อความโปร่งใสในการบริหาร ดังต่อไปนี้

- 1) กำหนดนโยบายและทิศทางการดำเนินงานของบริษัทฯ และกำกับดูแลฝ่ายจัดการ ดำเนินการให้เป็นไปตามนโยบายกำหนด ตลอดจนการดำเนินการให้มีระบบการควบคุมภายในที่มีประสิทธิภาพ และมีความตั้งใจที่จะดำเนินธุรกิจอย่างต่อเนื่อง
- 2) ปฏิบัติหน้าที่เป็นไปตามกฎหมาย วัตถุประสงค์ และข้อบังคับของบริษัทฯ ตลอดจนมติที่ประชุมผู้ถือหุ้นด้วยความซื่อสัตย์สุจริต และระมัดระวังรักษาผลประโยชน์ของบริษัทฯ
- 3) รับผิดชอบในการจัดทำงบดุลและบัญชีกำไรขาดทุน ณ วันสิ้นสุดของรอบบัญชีของบริษัทฯ ให้มีความถูกต้องและแสดงถึงฐานะของบริษัทฯ ที่แท้จริงและถูกต้อง ซึ่งได้ปฏิบัติตามมาตรฐานการบัญชีที่รับรองโดยทั่วไป ซึ่งได้มีการตรวจสอบโดยผู้สอบบัญชีของบริษัทฯ เพื่อนำเสนอต่อที่ประชุมผู้ถือหุ้นในการประชุมสามัญผู้ถือหุ้นประจำปีเพื่อพิจารณาและอนุมัติ

- 4) ให้ความสำคัญต่อหน้าที่การเปิดเผยสารสนเทศของบริษัทฯ ตามข้อบังคับตลาดหลักทรัพย์แห่งประเทศไทย เรื่อง หลักเกณฑ์และวิธีการเกี่ยวกับการเปิดเผยสารสนเทศและการปฏิบัติใดๆของบริษัทจดทะเบียน เพื่อเปิดเผยสารสนเทศที่สำคัญและจำเป็นต่อการตัดสินใจลงทุนในหลักทรัพย์ให้ประชาชนทราบ
- 5) คณะกรรมการอาจแต่งตั้งบุคคลอื่นขึ้น เพื่อให้ดำเนินการของบริษัทฯ ภายใต้การกำกับดูแลของคณะกรรมการหรือกรรมการผู้จัดการ หรืออาจมอบอำนาจให้บุคคลดังกล่าวมีอำนาจตามที่คณะกรรมการเห็นสมควร และภายในเวลาที่คณะกรรมการเห็นสมควร และคณะกรรมการอาจยกเลิก เพิกถอน หรือเปลี่ยนแปลงแก้ไขอำนาจนั้นได้ ทั้งนี้ การมอบอำนาจดังกล่าวจะไม่เป็นการมอบอำนาจที่ทำให้ผู้รับมอบอำนาจสามารถอนุมัติรายการที่ผู้รับมอบอำนาจหรือบุคคลที่อาจมีความขัดแย้ง มีส่วนได้เสีย หรืออาจมีความขัดแย้งทางผลประโยชน์ในลักษณะอื่นกับบริษัทฯ หรือบริษัทย่อย และหากมีการมอบอำนาจให้บุคคลใด ต้องเป็นไปตามมติที่ประชุมคณะกรรมการบริษัทฯ ที่มีกรรมการตรวจสอบเข้าร่วมประชุมด้วย
- 6) พิจารณาและให้ความเห็นชอบต่อการเพิ่มทุน การออกหุ้นกู้ และการควบและรวมกิจการที่ผ่านการพิจารณา และนำเสนอโดยกรรมการบริหาร เพื่อนำเสนออนุมัติจากที่ประชุมผู้ถือหุ้นต่อไป
- 7) พิจารณาอนุมัติค่าใช้จ่ายในการดำเนินงานในวงเงินที่เกิดอำนาจกรรมการผู้จัดการ ให้นำเสนอขออนุมัติหรือขอสัตยาบันต่อที่ประชุมกรรมการบริษัทฯ ต่อไป แล้วแต่ความเร่งด่วนและความจำเป็นในการดำเนินงาน

ทั้งนี้ อำนาจในการดำเนินการดังกล่าวข้างต้น ไม่รวมถึงการดำเนินการเกี่ยวกับรายการที่เกี่ยวข้องกัน และรายการได้มาหรือจำหน่ายไปซึ่งทรัพย์สินที่สำคัญของบริษัทจดทะเบียน ตามกฎเกณฑ์ของตลาดหลักทรัพย์และบริษัทฯ จะต้องปฏิบัติให้เป็นไปตามกฎ ระเบียบ และข้อบังคับของตลาดหลักทรัพย์ที่เกี่ยวข้องกับเรื่องนั้นๆ นอกจากนี้ อำนาจดังกล่าวข้างต้นไม่รวมถึงเรื่องอื่นๆ ที่ข้อบังคับของบริษัทฯ กำหนดให้ต้องขออนุมัติจากมติที่ประชุมผู้ถือหุ้น

องค์ประกอบและการสรรหากรรมการ

ข้อบังคับของบริษัทฯ กำหนดให้ บริษัทฯ มีคณะกรรมการคณะหนึ่ง ประกอบด้วยกรรมการอย่างน้อย 5 คน และไม่มากกว่า 15 คน ให้คณะกรรมการเลือกตั้งกรรมการด้วยกันเป็นประธานกรรมการ และอาจเลือกรองประธานกรรมการ กรรมการผู้จัดการและตำแหน่งอื่นตามที่เห็นเหมาะสมด้วยก็ได้ และกรรมการไม่น้อยกว่ากึ่งหนึ่งของจำนวนกรรมการทั้งหมดต้องมีถิ่นที่อยู่ในราชอาณาจักร และผู้เป็นกรรมการของบริษัทฯ ไม่จำเป็นจะต้องเป็นผู้ถือหุ้นของบริษัทฯ

การแต่งตั้งกรรมการบริษัทฯ

วิธีการคัดเลือกบุคคลที่จะเป็นกรรมการบริษัทฯ นั้น มิได้ผ่านคณะกรรมการสรรหา (Nominating Committee) แต่ต้องผ่านขั้นตอนที่ประชุมผู้ถือหุ้นเพื่อเลือกตั้งคณะกรรมการตามหลักเกณฑ์และวิธีการดังต่อไปนี้

- (1) ผู้ถือหุ้นคนหนึ่ง มีคะแนนเสียงเท่ากับหนึ่งหุ้นต่อเสียงหนึ่ง
- (2) ให้ผู้ถือหุ้นออกเสียงลงคะแนนเลือกตั้งกรรมการเป็นรายบุคคลไป
- (3) บุคคลซึ่งได้รับคะแนนเสียงสูงสุดตามลำดับลงมาเป็นผู้ได้รับการเลือกตั้งเป็นกรรมการเท่าจำนวนกรรมการที่จะพึงมี หรือจะพึงเลือกตั้งในครั้งนั้น ในกรณีที่บุคคลซึ่งได้รับการเลือกตั้งในลำดับถัดลงมา มีคะแนนเสียงเท่ากัน เกินจำนวนกรรมการที่จะพึงมี หรือจะพึงเลือกตั้งในครั้งนั้น ให้ผู้เป็นประธานเป็นผู้ออกเสียงชี้ขาด

การถอดถอนกรรมการ

- (1) ในการประชุมสามัญประจำปีทุกครั้ง กรรมการจะต้องออกจากตำแหน่งอย่างน้อยจำนวนหนึ่งในสาม (1/3) โดยอัตรา ถ้าจำนวนกรรมการจะแบ่งออกให้เป็นสามส่วนไม่ได้ ก็ให้ออกโดยจำนวนใกล้เคียงที่สุดกับส่วนหนึ่งในสาม (1/3) กรรมการ ผู้ออกจากตำแหน่งไปนั้น อาจจะเลือกเข้ารับตำแหน่งอีกก็ได้
- (2) นอกจากการพ้นตำแหน่งตามวาระแล้ว กรรมการอาจพ้นตำแหน่งเมื่อ 1) ตาย 2) ลาออก 3) ขาดคุณสมบัติ หรือมีลักษณะต้องห้ามตามกฎหมายว่าด้วยบริษัทมหาชนจำกัด 4) ที่ประชุมผู้ถือหุ้นลงมติให้ออก 5) ศาลมีคำสั่งให้ออก
- (3) กรรมการคนใดจะลาออกจากตำแหน่ง ให้ยื่นใบลาออกต่อบริษัท การลาออกมีผลนับแต่วันที่ใบลาออกไปถึงบริษัท กรรมการซึ่งลาออก จะแจ้งการลาออกของตนให้นายทะเบียนทราบด้วยก็ได้
- (4) ในกรณีที่ตำแหน่งกรรมการว่างลงเพราะเหตุอื่น นอกจากถึงคราวออกตามวาระ ให้คณะกรรมการเลือกบุคคลซึ่งมีคุณสมบัติและไม่มีลักษณะต้องห้ามตามกฎหมายว่าด้วยบริษัทมหาชนจำกัด เข้าเป็นกรรมการแทนในการประชุมคณะกรรมการคราวต่อไป เว้นแต่วาระของกรรมการเหลือน้อยกว่าสองเดือน บุคคลซึ่งเข้าเป็นกรรมการแทนดังกล่าวจะอยู่ในตำแหน่งกรรมการได้เพียงเท่าวาระที่ยังเหลืออยู่ของกรรมการที่ตนแทนมติของคณะกรรมการ ต้องประกอบด้วยคะแนนเสียงไม่น้อยกว่าสามในสี่ของจำนวนกรรมการที่ยังเหลืออยู่
- (5) ที่ประชุมผู้ถือหุ้นอาจลงมติให้กรรมการคนใดออกจากตำแหน่งก่อนถึงคราวออกตามวาระได้ ด้วยคะแนนเสียงไม่น้อยกว่าสามในสี่ของจำนวนผู้ถือหุ้นซึ่งมาประชุมและมีสิทธิออกเสียง และมีหุ้นนับรวมกันได้ไม่น้อยกว่ากึ่งหนึ่งของจำนวนหุ้นที่ถือโดยผู้ถือหุ้นที่มาประชุมและมีสิทธิออกเสียง

2. คณะกรรมการตรวจสอบ

ในปี 2552 บริษัทฯ จัดให้มีการประชุมคณะกรรมการตรวจสอบ รวม 4 ครั้ง คณะกรรมการตรวจสอบ ประกอบด้วยกรรมการจำนวน 4 ท่าน ได้แก่

ชื่อ	ตำแหน่ง	จำนวนครั้งที่เข้าประชุม
นายสุรพล สุขมงคล	ประธานกรรมการตรวจสอบ	4
นายประเสริฐ ภัทรประสิทธิ์	กรรมการตรวจสอบ	4
นายปรีชา รัตนานนท์	กรรมการตรวจสอบ	4
นายอนุพงษ์ เนตรพิศาลวนิช	กรรมการตรวจสอบ	4

ขอบเขตอำนาจหน้าที่และความรับผิดชอบของคณะกรรมการตรวจสอบ

เพื่อให้คณะกรรมการตรวจสอบสามารถปฏิบัติงานได้ตามหน้าที่ที่คณะกรรมการบริษัทได้รับมอบหมาย คณะกรรมการตรวจสอบมีอำนาจ บทบาท และการปฏิบัติงานดังต่อไปนี้

1. กำหนดให้มีการประสานความเข้าใจให้อยู่ในแนวทางเดียวกันระหว่างผู้สอบบัญชีคณะกรรมการบริษัทและผู้ตรวจสอบภายใน
2. สอบทานและแก้ไขกฎบัตรคณะกรรมการตรวจสอบเป็นปกติปีละครั้ง เพื่อให้ทันสมัยและเหมาะสมกับสภาพแวดล้อมขององค์กร
3. เสนอรายชื่อผู้สอบบัญชีแก่คณะกรรมการบริษัท พร้อมทั้งผลตอบแทนในการสอบบัญชีประจำปีเพื่อขอรับการแต่งตั้งจากที่ประชุมใหญ่ผู้ถือหุ้นและเป็นผู้สอบทานกับประเมินผลการปฏิบัติงานของผู้สอบบัญชี
4. ให้ความเห็นชอบในการแต่งตั้ง ถอดถอน โยกย้ายหรือเลิกจ้างผู้อำนวยการผู้ตรวจสอบภายใน

5. ให้ความเชื่อมั่นและยืนยันในความมีอิสระของผู้ตรวจสอบภายในและผู้สอบบัญชี
6. สอบทานงานบริการและงานที่ปรึกษาอื่นที่ผู้สอบบัญชีหรือสำนักสอบบัญชีเป็นผู้ให้บริการ นอกจากนี้ยังต้องกำหนดอัตราค่าจ้างในงานที่ให้ผู้สอบบัญชีดำเนินการ
7. สอบถามถึงระดับความเสี่ยงที่สำคัญ ตลอดจนวิธีบรรเทาความเสี่ยงให้ลดน้อยลงจากผู้บริหาร ผู้อำนวยการ ผู้ตรวจสอบภายใน และผู้สอบบัญชี
8. ปรึกษาหารือ และพิจารณาถึงขอบเขตการตรวจสอบ แผนการตรวจสอบของผู้ตรวจสอบภายในและของผู้สอบบัญชีให้มีความสัมพันธ์และเกี่ยวเนื่องกันในส่วนที่เกี่ยวกับการตรวจสอบด้านการเงิน (Financial Auditing)
9. หารือกับฝ่ายจัดการ เพื่อให้บริษัทรับประโยชน์อื่นจากการสอบบัญชี นอกเหนือจากคามมีอิสระของผู้สอบบัญชีเพียงประการเดียว
10. สอบทานกับผู้อำนวยการ ผู้ตรวจสอบภายในและผู้สอบบัญชี ครอบคลุมถึงเรื่องต่างๆ ที่จะตรวจสอบเพื่อลดความซ้ำซ้อนของงานตรวจสอบและประสิทธิผลที่จะได้รับจากทรัพยากรของผู้ตรวจสอบภายใน และผู้สอบบัญชี
11. สอบทานและพิจารณาร่วมกับผู้สอบบัญชี ผู้อำนวยการและผู้ตรวจสอบภายในเพื่อยืนยันความเพียงพอของ
 - 11.1 ระบบการควบคุมภายใน ซึ่งรวมถึงระบบการควบคุมภายในโดยใช้คอมพิวเตอร์
 - 11.2 ข้อบกพร่องสำคัญที่ผู้สอบบัญชี ผู้ตรวจสอบภายในและฝ่ายจัดการมีความเห็นร่วมกัน
12. สอบทานกับฝ่ายจัดการและผู้สอบบัญชีเมื่อการตรวจสอบประจำปีเสร็จสิ้นลงเพื่อพิจารณาในประเด็นต่อไปนี้
 - 12.1 งบการเงินประจำปีและหมายเหตุประกอบงบการเงิน
 - 12.2 รายงานของผู้สอบบัญชี
 - 12.3 ข้อสังเกตและข้อเสนอแนะเพิ่มเติมเกี่ยวกับแผนการตรวจสอบของผู้สอบบัญชี
 - 12.4 ความยุ่งยากหรือข้อขัดแย้งที่มีนัยสำคัญกับฝ่ายจัดการในระหว่างที่ผู้สอบบัญชีปฏิบัติงานอยู่
 - 12.5 สาระสำคัญอื่นๆ ที่เกี่ยวข้องกับการตรวจสอบที่คณะกรรมการตรวจสอบควรจะทำความเข้าใจหรือสื่อความกับผู้สอบบัญชี
13. สอบทานและพิจารณาร่วมกับฝ่ายจัดการและผู้อำนวยการผู้ตรวจสอบภายในในหัวข้อต่อไปนี้
 - 13.1 ข้อบกพร่องสำคัญที่ตรวจพบในระหว่างปี และการสนองตอบจากฝ่ายจัดการ
 - 13.2 ความยุ่งยากที่เกิดขึ้นในระหว่างตรวจสอบซึ่งอาจจะรวมถึงขอบเขตการปฏิบัติงานหรือการเข้าถึงข้อมูลที่จำเป็นสำหรับการตรวจสอบ
 - 13.3 การเปลี่ยนแปลงขอบเขตการตรวจสอบให้แตกต่างจากขอบเขตที่กำหนดไว้ในแผนการตรวจสอบ
 - 13.4 งบประมาณและอัตราค่าจ้างของผู้ตรวจสอบภายใน
 - 13.5 กฎบัตรของผู้ตรวจสอบภายใน
 - 13.6 มาตรฐานการปฏิบัติงานของผู้ตรวจสอบภายในควรสอดคล้องกับมาตรฐานการปฏิบัติงานที่สมาคมผู้ตรวจสอบภายในแห่งประเทศไทย และ / หรือที่สถาบันผู้ตรวจสอบภายในสหรัฐอเมริกา (Institute of Internal Auditors, U.S.A.)
14. สอบทานข้อมูลที่ส่งให้หน่วยงานกำกับดูแล (Regulators) เช่น สำนักงานคณะกรรมการกำกับหลักทรัพย์และตลาดหลักทรัพย์ ตลาดหลักทรัพย์แห่งประเทศไทย ธนาคารแห่งประเทศไทย ฯลฯ ควรสอดคล้อง และตรงกับข้อมูลที่เปิดเผยในงบการเงิน
15. สอบทานงบการเงินระหว่างปีร่วมกับผู้สอบบัญชีและผู้อำนวยการผู้ตรวจสอบภายในก่อนที่จะนำเสนอให้หน่วยกำกับดูแล
16. สอบทานนโยบายและวิธีปฏิบัติเกี่ยวกับการเบิกจ่ายของเจ้าหน้าที่บริษัท ตลอดจนการใช้ทรัพย์สินของบริษัท รวมถึงพิจารณาผลการตรวจสอบที่ผู้ตรวจสอบภายในหรือผู้สอบบัญชีได้ทำได้

17. สอบทานร่วมกับผู้อำนวยการ ผู้ตรวจสอบภายใน และผู้สอบบัญชีถึงมาตรการกำกับดูแลของบริษัทว่ามีความสอดคล้องกับข้อบังคับของบริษัทที่กำหนดไว้มากน้อยเพียงใด
18. สอบทานนโยบายกฎหมายและการกำกับดูแลว่า มีความสำคัญที่จะส่งผลกระทบต่อถึงการเงิน การปฏิบัติตามนโยบายที่กำหนดไว้
19. ประชุมร่วมกับผู้อำนวยการตรวจสอบภายใน ผู้สอบบัญชีและฝ่ายจัดการเฉพาะกิจถึงประเด็นที่คณะกรรมการตรวจสอบหรือที่ประชุมมีความเห็นว่าควรจะมีการประชุมเป็นการเฉพาะกับคณะกรรมการตรวจสอบด้วย
20. จัดทำรายงานการปฏิบัติงานของคณะกรรมการตรวจสอบเสนอคณะกรรมการบริษัท
21. จัดทำรายงานแสดงถึงความรับผิดชอบและการปฏิบัติงานของคณะกรรมการตรวจสอบเพื่อสนองเป็นส่วนหนึ่งในรายงานประจำปีของบริษัทฯ
22. คณะกรรมการตรวจสอบมีอำนาจในการตรวจสอบและสอบสวนผู้ที่เกี่ยวข้องและเรื่องที่เกี่ยวข้องภายในขอบเขตของอำนาจหน้าที่ คณะกรรมการตรวจสอบต้องมีอำนาจในการว่าจ้างหรือนำเอาผู้เชี่ยวชาญเฉพาะด้านมาช่วยงานตรวจสอบและสอบสวนได้ตามที่คณะกรรมการตรวจสอบพิจารณาว่าเหมาะสม
23. คณะกรรมการตรวจสอบต้องประชุมกันอย่างน้อยปีละ 3 ครั้ง หรือมากกว่าเมื่อมีความจำเป็น คณะกรรมการตรวจสอบอาจเชิญฝ่ายจัดการหรือผู้ที่เกี่ยวข้องเข้าร่วมประชุมและให้ข้อมูลในส่วนที่เกี่ยวข้องได้
24. คณะกรรมการตรวจสอบจะปฏิบัติหน้าที่อื่นนอกเหนือจากที่กำหนดไว้ในกฎบัตรนี้ไม่ได้ เว้นแต่มีข้อบังคับ หรือกฎหมาย หรือคำสั่งของคณะกรรมการบริษัทให้ปฏิบัติเป็นอย่างอื่น
25. ประธานคณะกรรมการตรวจสอบควรได้รับการแต่งตั้งจากคณะกรรมการบริษัทหรือหากว่าบริษัทประสงค์จะให้กรรมการที่ได้รับแต่งตั้งจากคณะกรรมการบริษัทเลือกประธานกันเองก็เป็นอีกทางเลือกหนึ่ง
26. คณะกรรมการตรวจสอบต้องมีจำนวนอย่างน้อย 3 ท่าน และต้องเป็นกรรมการที่ไม่ได้ดำรงตำแหน่งกรรมการบริหาร (Executive Director)
27. กรรมการบริษัทไม่ได้ดำรงตำแหน่งกรรมการบริหาร หากได้รับแต่งตั้งให้เป็นกรรมการในคณะกรรมการตรวจสอบแล้ว บทบาทและหน้าที่ในฐานะกรรมการตรวจสอบต้องเป็นส่วนที่เพิ่มเติมจากบทบาทและหน้าที่ของกรรมการบริษัทด้วย

คณะผู้บริหาร

ณ วันที่ 31 ธันวาคม 2552 รายชื่อผู้บริหารของบริษัทฯ มีดังต่อไปนี้

ชื่อ	ตำแหน่ง
นายประทีป ทีปกรสุขเกษม	ประธานเจ้าหน้าที่บริหาร
นายชาคริต ทีปกรสุขเกษม	กรรมการผู้จัดการ
นายณรงค์ บานเย็น	ผู้อำนวยการฝ่ายขายผลิตภัณฑ์คอนกรีตสำเร็จรูป
นายศิริศักดิ์ พุทธิพิทีป	ผู้อำนวยการสายการผลิต 1
นายสุรกาญจน์ วัฒนจรียา	ผู้อำนวยการสายการผลิต 3
นายสมาน เชื้อจีน	ผู้อำนวยการฝ่ายบริการและจัดส่ง
นางสาวจุไรรัตน์ วงศ์เสถียร	ผู้อำนวยการฝ่ายบัญชี
นายสิทธิชัย วินิจสร	ผู้อำนวยการอาวุโสฝ่ายผลิตและคุณภาพคอนกรีต
นายชวินโรจน์ อีร์พัชรพร	ผู้จัดการฝ่ายสินเชื่อและการเงิน
นายนิพนธ์ จิรสวรรณกุล	ผู้จัดการฝ่ายคอนกรีตผสมเสร็จ

ขอบเขตอำนาจหน้าที่ของกรรมการผู้จัดการ

ที่ประชุมคณะกรรมการบริษัทฯ ครั้งที่ 1/2546 เมื่อวันที่ 8 กันยายน 2546 มีมติกำหนดขอบเขตและอำนาจของกรรมการผู้จัดการไว้ดังต่อไปนี้

- (1) กำหนดและเสนอกลยุทธ์และแผนการทางธุรกิจต่อคณะกรรมการ
- (2) ดำเนินการตามกลยุทธ์และแผนทางธุรกิจที่ได้รับอนุมัติจากคณะกรรมการ
- (3) แสวงโอกาสทางธุรกิจที่เกี่ยวข้องกับทางธุรกิจของกลุ่มบริษัทฯ รวมทั้งธุรกิจใหม่ที่มีความเป็นไปได้ เพื่อเพิ่มรายได้ให้แก่บริษัทฯ และพนักงานของบริษัทฯ เพื่อนำเสนอคณะกรรมการพิจารณา
- (4) ดำเนินการและปฏิบัติการที่คณะกรรมการมอบหมายภายใต้นโยบายของคณะกรรมการ
- (5) สั่งการ ออกระเบียบ/ ประกาศ/ บัญชี เพื่อให้การปฏิบัติงานเป็นไปตามนโยบาย
- (6) อนุมัติและ/หรือมอบหมายการทำนิติกรรมเพื่อผูกพันบริษัทฯ สำหรับธุรกรรมปกติของบริษัทฯ ภายในวงเงินไม่เกิน 100 ล้านบาท (แก้ไขครั้งสุดท้ายด้วยมติที่ประชุมคณะกรรมการบริษัทครั้งที่ 4/2547 วันที่ 31 พฤษภาคม 2547)
- (7) ประสานงาน ผู้บริหารและพนักงาน เพื่อปฏิบัติตามนโยบายและทิศทางธุรกิจที่ได้รับจากคณะกรรมการ
- (8) ดูแลการทำงานของพนักงานให้เป็นไปตามนโยบาย และกฎระเบียบต่างๆ รวมถึงการปฏิบัติงานด้วยหลักธรรมาภิบาลในการทำธุรกิจ
- (9) ส่งเสริมพัฒนาความรู้ความสามารถและศักยภาพของพนักงาน เพื่อเพิ่มศักยภาพขององค์กร
- (10) พิจารณาผลประกอบการของบริษัทฯ และการเงินปีผลทั้งประจำปีและระหว่างกาล นำเสนอให้แก่คณะกรรมการอนุมัติ
- (11) พิจารณาการนำสิทธิและทรัพย์สินของบริษัทฯ ไปก่อภาระผูกพันใดกับบุคคล บริษัท ห้างร้าน หรือสถาบันการเงิน เพื่อนำเสนอคณะกรรมการอนุมัติ (แก้ไขครั้งสุดท้ายด้วยมติที่ประชุมคณะกรรมการบริษัท ครั้งที่ 5/2546 วันที่ 18 ตุลาคม 2546)

ทั้งนี้ การมอบอำนาจดังกล่าวข้างต้นให้แก่กรรมการผู้จัดการ จะไม่สามารถอนุมัติรายการใดๆ ที่ตนเองหรือบุคคลที่มีความขัดแย้งทางผลประโยชน์ มีส่วนได้เสีย หรืออาจมีความขัดแย้งทางผลประโยชน์ในลักษณะอื่นใดกับบริษัทฯ หรือบริษัทย่อย

โครงสร้างองค์กร

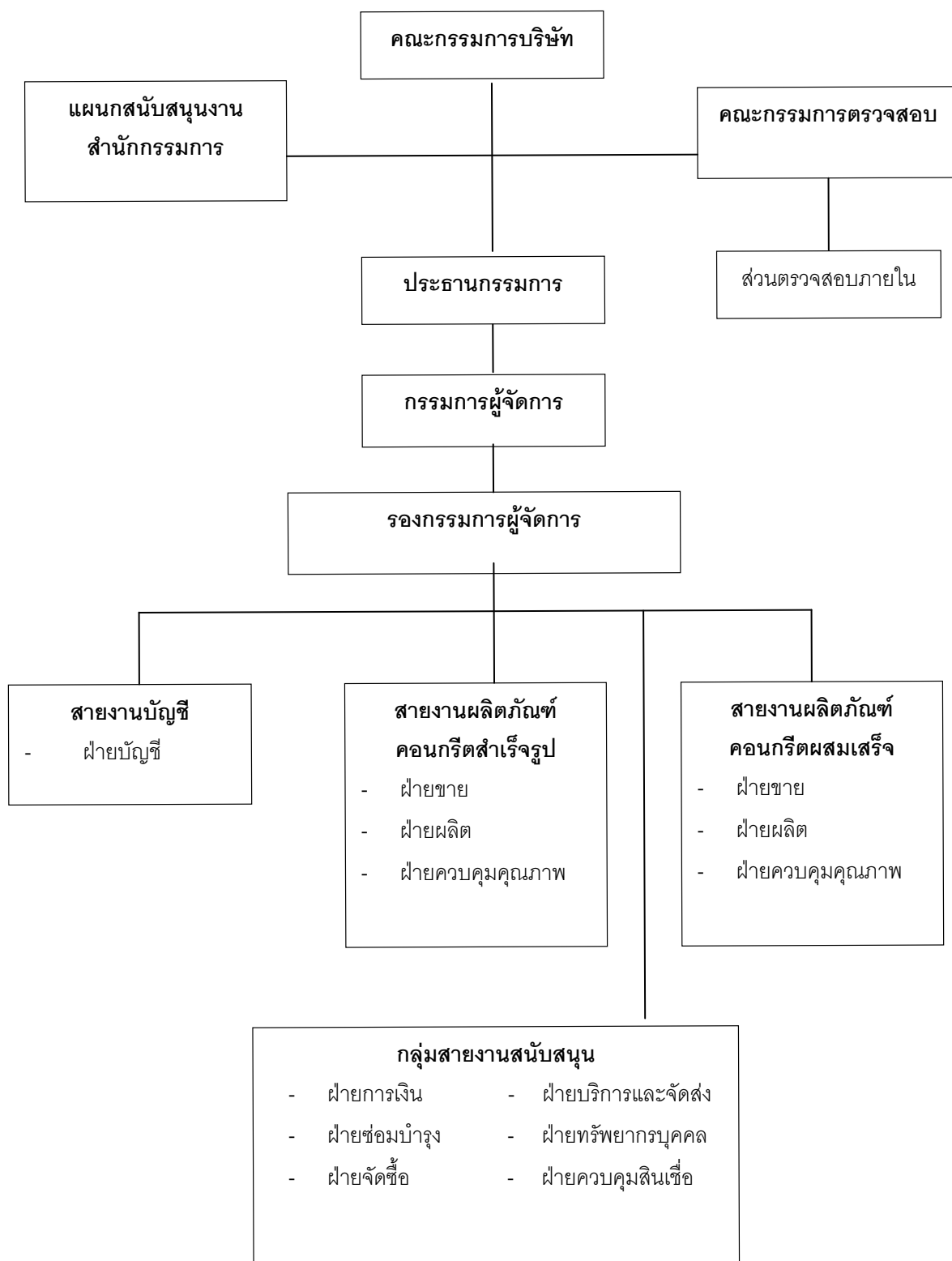

ค่าตอบแทนผู้บริหาร

1) ค่าตอบแทนที่เป็นตัวเงิน

(1) ค่าตอบแทนที่เป็นตัวเงิน

ตารางแสดงค่าตอบแทนรวมของกรรมการในปี 2552 และประมาณการในปี 2553

	ปี 2552 (บาท)	ปี 2553 ประมาณการ (บาท)
คณะกรรมการบริษัท 9 ราย ได้แก่		
1. นายประทีป ทีปกรสุขเกษม ประธานกรรมการ	80,000	80,000
2. นายชาคริต ทีปกรสุขเกษม กรรมการ	40,000	40,000
3. นางชลธิชา ทีปกรสุขเกษม กรรมการ	40,000	40,000
4. นางสาวทพฐ์ หยวน หวัง กรรมการ	40,000	40,000
5. นายณรงค์ บานเย็น กรรมการ	40,000	40,000
6. นายสุรพล สุขะมงคล กรรมการอิสระและประธานกรรมการตรวจสอบ	40,000	40,000
7. นายประเสริฐ ภัทรประสิทธิ์ กรรมการอิสระและกรรมการตรวจสอบ	40,000	40,000
8. นายปรีชา รัตนานนท์ กรรมการอิสระและกรรมการตรวจสอบ	40,000	40,000
9. นายอนุพงษ์ เนตรพิศาลวนิช กรรมการอิสระและกรรมการตรวจสอบ	30,000	40,000
รวม	390,000	400,000
คณะกรรมการตรวจสอบ 4 ราย ได้แก่		
1. นายสุรพล สุขะมงคล ประธานกรรมการตรวจสอบ	48,000	48,000
2. นายประเสริฐ ภัทรประสิทธิ์ กรรมการตรวจสอบ	40,000	40,000
3. นายอนุพงษ์ เนตรพิศาลวนิช กรรมการตรวจสอบ	30,000	40,000
4. นายปรีชา รัตนานนท์ กรรมการตรวจสอบ	40,000	40,000
รวม	158,000	168,000

หมายเหตุ รูปแบบของค่าตอบแทน คือ เบี้ยประชุมและบำเหน็จกรรมการ

ตารางแสดงค่าตอบแทนรวมของผู้บริหาร ในปี 2552 และประมาณการในปี 2553

	ปี 2552 (บาท)	ปี 2553 ประมาณการ (บาท)
คณะผู้บริหาร 10 ราย ได้แก่	13,133,340	13,133,340
1. นายประทีป ทีปกรสุขเกษม ประธานเจ้าหน้าที่บริหาร		
2. นายชาคริต ทีปกรสุขเกษม กรรมการผู้จัดการ		
3. นายณรงค์ บานเย็น ผู้อำนวยการฝ่ายขายผลิตภัณฑ์คอนกรีตสำเร็จรูป		
4. นายศิริศักดิ์ พุทธิพิถี ผู้อำนวยการสายการผลิต 1		
5. นายสุรกาญจน์ วัฒนจรียา ผู้อำนวยการฝ่ายงานบริการคอนกรีต		
6. นายสมาน เชื้อจีน ผู้อำนวยการฝ่ายบริการและจัดส่ง		
7. นางสาวจุไรรัตน์ วงศ์เสถียร ผู้อำนวยการฝ่ายบัญชี		
8. นายสิทธิชัย วินิจสร ผู้อำนวยการอาวุโสฝ่ายผลิตและคุณภาพคอนกรีต		
9. นายชวินโรจน์ ชีรพัชรพร ผู้จัดการฝ่ายสินเชื่อและการเงิน		
10. นายนิพนธ์ จิรสวรรณกุล ผู้จัดการฝ่ายคอนกรีตผสมเสร็จ		

หมายเหตุ รูปแบบของค่าตอบแทน คือ เงินเดือนและเงินรางวัล (โบนัส)

2) ค่าตอบแทนอื่น

บริษัทฯ เสนอค่าตอบแทนอื่นเช่นเดียวกับที่บริษัทฯ ให้แก่พนักงานประจำทุกคน ในรูปแบบเงินสมทบกองทุนประกันสังคม จำนวน 72,000 บาท ให้แก่ผู้บริหาร 10 ราย สำหรับปี 2552 และได้เสนอค่าตอบแทนอื่นในรูปแบบเงินสมทบกองทุนประกันสังคม จำนวน 72,000 บาท ให้แก่ผู้บริหาร 10 รายแรก สำหรับปีประมาณการ 2553

ค่าตอบแทนผู้สอบบัญชี

บริษัทฯ ได้แต่งตั้งผู้สอบบัญชี คือ นางสาวทิพวัลย์ นานานุวัฒน์ บริษัท สำนักงาน เอ็นส์ แอนด์ ยัง จำกัด เป็นผู้สอบบัญชีของ บริษัท โดยมีผลตั้งแต่ มกราคม 2552 โดยให้ตรวจสอบบริษัทฯ บริษัทย่อยจำนวน 4 บริษัท โดยมีค่าตอบแทนรวมจากการสอบบัญชี ประจำปี 2552 เท่ากับ 2,440,000 บาท และคาดว่าในปี 2553 จะมีค่าตรวจสอบบัญชีประมาณ 2,300,000 บาท เพราะทางบริษัท มีการเปลี่ยนผู้ตรวจสอบ เป็น บริษัท MR&A

นโยบายการจ่ายเงินปันผล

1. นโยบายการจ่ายเงินปันผลของบริษัท ผลิตภัณฑ์คอนกรีตชลบุรี จำกัด (มหาชน)

ในปี 2552 บริษัท มีนโยบายการจ่ายเงินปันผลให้แก่ผู้ถือหุ้นในอัตราประมาณร้อยละ 40 ของกำไรสุทธิหลังหักสำรองตามกฎหมายและสำรองอื่นๆ (ถ้ามี) ทั้งนี้ การจ่ายเงินปันผลแต่ละคราวต้องผ่านการอนุมัติจากที่ประชุมผู้ถือหุ้น

2. นโยบายการจ่ายเงินปันผลของบริษัทย่อย

ในปี 2552 บริษัท ชลบุรีกันยง จำกัด บริษัท ตะวันออกการขนส่ง จำกัด บริษัท ชลประทีปสินทรัพย์ จำกัด และบริษัท สมาร์ทคอนกรีต จำกัด จะพิจารณานโยบายการจ่ายปันผลตามที่คณะกรรมการบริษัทนั้นๆ นำเสนอ โดยพิจารณาจากความเหมาะสมตามผลประกอบการของแต่ละบริษัท

รายการระหว่างกัน

การทำรายการระหว่างกันของบริษัทฯ

ในปี 2552 บริษัทฯ ไม่มีทำรายการระหว่างกันกับบุคคลที่อาจมีความขัดแย้ง

มาตรการหรือขั้นตอนการอนุมัติรายการระหว่างกันของบริษัทฯ

คณะกรรมการได้ร่วมกันพิจารณาและมีมติเป็นเอกฉันท์ว่า รายการระหว่างกันกับบุคคลที่อาจขัดแย้งกันในอนาคต จะต้องผ่านการเห็นชอบจากคณะกรรมการบริษัทฯ โดยคณะกรรมการตรวจสอบจะต้องเห็นชอบด้วยกับรายการระหว่างกันนั้น ทั้งนี้ การอนุมัติการทำรายการระหว่างกันจะคำนึงถึงประโยชน์สูงสุดของบริษัทฯ ความยุติธรรม ความสมเหตุสมผลของรายการและราคาที่เป็นไปตามราคาตลาด นอกจากนี้ ผู้มีส่วนได้ส่วนเสียหรืออาจขัดแย้งทางผลประโยชน์ในรายการระหว่างกันจะไม่สามารถเข้ามามีส่วนร่วมอนุมัติรายการระหว่างกันในลักษณะดังกล่าวได้ และหากเป็นรายการระหว่างกันที่เข้าข่ายตามข้อบังคับ ประกาศ คำสั่ง ข้อกำหนดหรือกฎของตลาดหลักทรัพย์แห่งประเทศไทย บริษัทฯ จะปฏิบัติตามข้อกำหนดของตลาดหลักทรัพย์แห่งประเทศไทย

นโยบายหรือแนวโน้มการทำรายการระหว่างกันในอนาคต

นโยบายการทำรายการระหว่างกันที่จะเกิดขึ้นในอนาคต จะกำหนดตามลักษณะการค้าทั่วไปโดยอ้างอิงกับราคาและเงื่อนไขตลาดที่เหมาะสมและก่อให้เกิดประโยชน์ต่อบริษัทฯ โดยกรรมการตรวจสอบจะเป็นผู้ตรวจสอบความจำเป็นและความสมเหตุสมผลของรายการระหว่างกันดังกล่าว ทั้งนี้ ในกรณีที่คณะกรรมการตรวจสอบไม่มีความชำนาญในการพิจารณารายการระหว่างกันที่อาจเกิดขึ้น คณะกรรมการตรวจสอบสามารถให้ผู้เชี่ยวชาญทางวิชาชีพอิสระหรือผู้สอบบัญชีของบริษัทฯ เป็นผู้ให้ความเห็นเกี่ยวกับรายการระหว่างกันดังกล่าว เพื่อนำไปใช้ประกอบการพิจารณาอนุมัติรายการระหว่างกันของคณะกรรมการบริษัทฯ หรือผู้ถือหุ้นตามแต่กรณี

ตลอดการดำเนินงานที่ผ่านมา บริษัทฯ ตระหนักถึงความรับผิดชอบต่อที่มีต่อผู้มีส่วนได้เสียทุกฝ่าย โดยคณะผู้บริหารและเจ้าหน้าที่ทุกฝ่ายได้ปฏิบัติตามระเบียบข้อบังคับของบริษัทฯ ตลาดหลักทรัพย์แห่งประเทศไทย และสำนักงานคณะกรรมการกำกับหลักทรัพย์และตลาดหลักทรัพย์อย่างเคร่งครัด อีกทั้ง คณะกรรมการบริษัทฯ ได้จัดทำนโยบายการปฏิบัติตามข้อพึงปฏิบัติที่ดี (Code of Best Practice) ตามแนวทางของตลาดหลักทรัพย์แห่งประเทศไทย เพื่อเป็นกรอบกำหนดแนวทางบริหารงานของบริษัทฯ สำคัญอีกประการหนึ่ง ที่จะนำมาซึ่งการบริหารงานที่โปร่งใส เปิดเผย และตรวจสอบได้ของคณะกรรมการ อันเป็นหลักประกันที่สร้างความเชื่อมั่นแก่ผู้มีส่วนได้เสียทุกฝ่ายว่า ภารกิจของบริษัทฯ จะสามารถดำเนินไปอย่างมีประสิทธิภาพ บรรลุวัตถุประสงค์ อยู่ในแนวทางที่ผู้ถือหุ้นเห็นชอบ และถูกต้องตามกฎหมาย โดยมีรายละเอียดดังนี้

1. นโยบายเกี่ยวกับการกำกับดูแล

คณะกรรมการของบริษัทฯ คำนึงถึงความสำคัญของนโยบายเกี่ยวกับการกำกับดูแลกิจการที่ดีโดยกำหนดเป็นนโยบายเพื่อให้การดำเนินธุรกิจของบริษัทฯ เป็นไปอย่างโปร่งใสสามารถตรวจสอบได้ และเพิ่มความเชื่อมั่นให้แก่ผู้ลงทุน บริษัทฯ จะเปิดเผยข้อมูลให้กับสาธารณะและผู้ถือหุ้นอย่างสม่ำเสมอ นอกจากนี้บริษัทฯ ยังให้ความสำคัญต่อระบบการควบคุมและการตรวจสอบภายใน ส่วนการบริหารความเสี่ยง บริษัทฯ ควบคุมและบริหารความเสี่ยงอย่างใกล้ชิดและคำนึงถึงเรื่องจริยธรรมในการดำเนินธุรกิจ โดยดำรงไว้ซึ่งความเป็นธรรมต่อคู่ค้า ผู้ถือหุ้น และผู้มีส่วนได้เสียทุกกลุ่ม

2. สิทธิของผู้ถือหุ้น

บริษัทฯ จะให้ความสำคัญกับสิทธิของผู้ถือหุ้นทุกๆ ท่านให้เป็นไปอย่างเท่าเทียม เช่น การแจ้งความคืบหน้าของการดำเนินงานให้ผู้ถือหุ้นทราบโดยตรงหรือผ่านทางตลาดหลักทรัพย์แห่งประเทศไทยอย่างสม่ำเสมอ การจัดส่งหนังสือเชิญประชุมและข้อมูลประกอบการประชุมวาระต่างๆ ให้ผู้ถือหุ้นทราบล่วงหน้าก่อนวันประชุม 7 วัน การกำหนดให้มีความเห็นของคณะกรรมการประกอบในแต่ละวาระและการกำหนดให้จัดบันทึกการประชุมอย่างถูกต้องและครบถ้วน เพื่อให้ผู้ถือหุ้นสามารถตรวจสอบได้ นอกจากนี้ บริษัทฯ จะจัดให้กรรมการตรวจสอบอย่างน้อย 1 ท่าน เป็นผู้รับมอบอำนาจในการประชุมผู้ถือหุ้น ซึ่งตามปกติ บริษัทฯ จะจัดประชุมสามัญผู้ถือหุ้นอย่างน้อยปีละ 1 ครั้ง แต่หากมีวาระที่สำคัญที่ต้องให้ที่ประชุมผู้ถือหุ้นพิจารณา บริษัทฯ จะดำเนินการเรียกประชุมวิสามัญผู้ถือหุ้นเพื่อพิจารณาอนุมัติต่อไป

3. สิทธิของผู้มีส่วนได้เสีย

บริษัทฯ ได้ให้ความสำคัญ ต่อสิทธิของผู้มีส่วนได้เสียทุกกลุ่ม โดยมีรายละเอียด ดังนี้

- ปฏิบัติกับพนักงานอย่างเป็นธรรมและให้ผลตอบแทนที่เหมาะสม
- การซื้อสินค้าและบริการจากคู่ค้าเป็นไปตามเงื่อนไขทางการค้า รวมถึงปฏิบัติตามสัญญาต่อคู่ค้า
- ปฏิบัติตามเงื่อนไขการกู้ยืมตามข้อตกลง
- การเอาใจใส่และรับผิดชอบต่อลูกค้า ทั้งในด้านคุณภาพของผลิตภัณฑ์และการให้บริการหลังการขายที่ดี การรักษาความลับของลูกค้า และการจัดบุคลากรรับซื้อร้องเรียนจากลูกค้า
- การประพฤติตามกติกาและการหลีกเลี่ยงวิธีการทุจริตเพื่อทำลายคู่แข่ง
- การรับผิดชอบต่อสภาพแวดล้อมของชุมชน และสังคม

4. การประชุมผู้ถือหุ้น

บริษัทฯ มีนโยบายส่งเสริมให้กรรมการทุกท่านเข้าร่วมประชุมในการประชุมผู้ถือหุ้น และขอรับรองว่าประธานในที่ประชุมจะเปิดโอกาสให้ผู้ถือหุ้นมีสิทธิเท่าเทียมกันในการตรวจสอบการดำเนินงานของบริษัทฯ โดยจะกำหนดเวลาในการประชุมให้ผู้ถือหุ้นให้มีโอกาสสอบถาม

หรือแสดงความเห็นและข้อเสนอแนะต่างๆ ได้อย่างเต็มที่ รวมทั้งจัดข้อมูลให้เพียงพอในการพิจารณา นอกจากนี้ จะจัดเตรียมหนังสือมอบฉันทะสำหรับผู้ถือหุ้นที่ไม่สามารถเข้าร่วมประชุมได้ และจัดเตรียมสถานที่ที่สะดวกต่อการเดินทาง โดยในปี 2551 บริษัทฯ ได้จัดการประชุมสามัญผู้ถือหุ้น 1 ครั้ง

5. ภาวะผู้นำ และวิสัยทัศน์

คณะกรรมการบริษัทฯ มีบทบาทเพื่อให้เป็นไปตามมาตรฐานการกำกับดูแลกิจการที่ดีในเรื่องต่อไปนี้

- การกำหนดวิสัยทัศน์ ภารกิจ กลยุทธ์ เป้าหมาย แผนธุรกิจและงบประมาณของบริษัทฯ
- การกำกับดูแลและติดตามผลการปฏิบัติงานของฝ่ายบริหารอย่างสม่ำเสมอให้เป็นไปตามแผนงานเพื่อให้บรรลุเป้าหมายที่วางไว้
- การดูแลระบบควบคุมภายในให้มีประสิทธิภาพและเพียงพอโดยการติดตามอย่างสม่ำเสมอ บริษัทฯ ได้ว่าจ้างผู้เชี่ยวชาญตรวจสอบระบบการควบคุมภายใน คือ สำนักงานบัญชี ศิวพลและเพื่อน เพื่อตรวจสอบและจัดทำระบบตรวจสอบการควบคุมภายในของบริษัทฯ นอกจากนั้น บริษัทฯ ยังว่าจ้าง บริษัท สำนักงาน เอ็นเอส แอนด์ ยัง จำกัด เพื่อตรวจสอบระบบบัญชีของบริษัทฯ
- การดูแลให้มีมาตรการบริหารความเสี่ยงให้มีความเหมาะสม เพื่อให้บริษัทฯ ได้รับประโยชน์สูงสุด

6. ความขัดแย้งทางผลประโยชน์

เพื่อป้องกันความขัดแย้งทางผลประโยชน์ คณะกรรมการได้ดูแลอย่างรอบคอบ โดยการกำหนดนโยบาย และวิธีการดูแลไม่ให้ผู้บริหารและผู้ที่เกี่ยวข้องนำข้อมูลภายในของบริษัทฯ ไปใช้เพื่อประโยชน์ส่วนตนดังนี้

- รายการที่อาจขัดแย้งทางผลประโยชน์
จะต้องผ่านการเห็นชอบจากคณะกรรมการบริษัทฯ โดยคณะกรรมการตรวจสอบจะต้องเห็นชอบด้วยกับรายการระหว่างกันนั้น ทั้งนี้ การอนุมัติการทำรายการระหว่างกันจะคำนึงถึงประโยชน์สูงสุดของบริษัทฯ ความยุติธรรม ความสมเหตุสมผลของรายการ และราคาตลาด นอกจากนี้ ผู้มีส่วนได้ส่วนเสียหรืออาจมีความขัดแย้งทางผลประโยชน์ในรายการระหว่างกัน จะไม่มีอำนาจอนุมัติรายการระหว่างกันในลักษณะดังกล่าวได้ ทั้งนี้เพื่อความเป็นธรรมและเพื่อผลประโยชน์สูงสุดของบริษัทฯ ซึ่งหากเป็นรายการระหว่างกันที่เข้าข่ายตามข้อบังคับ ประกาศ คำสั่ง ข้อกำหนด หรือกฎของตลาดหลักทรัพย์แห่งประเทศไทย บริษัทฯ จะปฏิบัติตามข้อกำหนดของตลาดหลักทรัพย์แห่งประเทศไทย
- การดูแลการใช้ข้อมูลภายใน
บริษัทฯ มีนโยบาย และถือปฏิบัติโดยเคร่งครัดในการจัดการข้อมูลภายใน โดยจัดให้รับทราบเฉพาะผู้ที่เกี่ยวข้องเท่านั้น การรายงาน หรือเผยแพร่ข้อมูลภายในจะสามารถทำได้เฉพาะบุคคลที่ได้รับมอบหมายเท่านั้น โดยทั้งนี้ กรรมการและผู้บริหารของบริษัทฯ ทุกท่านทราบถึงภาระหน้าที่และความรับผิดชอบต่อข้อมูลภายในที่จะไม่นำมาใช้เพื่อประโยชน์ส่วนตน รวมทั้งเพื่อการซื้อขายหลักทรัพย์ โดยบริษัทฯ ได้กำหนดบทลงโทษทางวินัยไว้หากมีใครฝ่าฝืนหรือไม่ปฏิบัติตามและบริษัทฯ กำหนดให้ผู้บริหารรายงานการเปลี่ยนแปลงการถือหลักทรัพย์ ต่อสำนักคณะกรรมการตลาดหลักทรัพย์ ตามมาตรา 59 แห่งพระราชบัญญัติหลักทรัพย์และตลาดหลักทรัพย์ พ.ศ. 2535

7. จริยธรรมธุรกิจ

บริษัทฯ อยู่ระหว่างการกำหนดข้อพึงปฏิบัติเกี่ยวกับจรรยาบรรณของคณะกรรมการ ฝ่ายจัดการและพนักงาน เพื่อให้ผู้เกี่ยวข้องยึดถือเป็นแนวทางในการปฏิบัติหน้าที่ตามภารกิจของบริษัทฯ ด้วยความซื่อสัตย์สุจริต เที่ยงธรรม และรับผิดชอบต่อผู้มีส่วนได้เสีย ผู้ถือหุ้น และทุกฝ่ายที่เกี่ยวข้อง ซึ่งข้อพึงปฏิบัติเกี่ยวกับจรรยาบรรณจะรวมถึงการกำหนดบทลงโทษทางวินัยด้วย

8. การถ่วงดุลของกรรมการที่ไม่เป็นผู้บริหาร

บริษัทฯ มีคณะกรรมการตรวจสอบซึ่งมีอิสระทั้งสิ้นจำนวน 4 ท่าน จากจำนวนคณะกรรมการบริษัทฯ ทั้งหมด 9 ท่าน ซึ่งมากกว่า 1 ใน 3 ของคณะกรรมการทั้งหมด

9. การรวมหรือแยกตำแหน่ง

โครงสร้างคณะกรรมการของบริษัทฯ ประกอบด้วยกรรมการตรวจสอบซึ่งมีอิสระมากกว่า 1 ใน 3 ของคณะกรรมการทั้งหมด จึงทำให้สามารถถ่วงดุลและสอบทานการบริหารงานได้ นอกจากนี้ บริษัทฯ ได้กำหนดขอบเขตอำนาจหน้าที่ ของคณะกรรมการ และกรรมการผู้จัดการไว้อย่างชัดเจน ทำให้ประธานกรรมการและกรรมการผู้จัดการไม่มีอำนาจเบ็ดเสร็จ แต่หากโดนถ่วงดุลในมิติที่สำคัญซึ่งจะต้องได้รับการอนุมัติจากคณะกรรมการจากบริษัทฯ หรือที่ประชุมผู้ถือหุ้น รวมทั้ง อำนาจที่มอบให้กรรมการผู้จัดการ หรือคณะกรรมการบริษัทฯ จะไม่สามารถอนุมัติรายการใดๆ ที่ตนเองหรือบุคคลที่มีความขัดแย้งทางผลประโยชน์ มีส่วนได้เสีย หรืออาจมีความขัดแย้งทางผลประโยชน์ในลักษณะอื่นใดกับบริษัทฯ บริษัทฯ หรือบริษัทย่อยได้

10. คำตอบแทนกรรมการ และผู้บริหาร

สำหรับคำตอบแทนผู้บริหารเป็นไปตามหลักการและนโยบายที่คณะกรรมการบริษัทฯ กำหนด โดยเชื่อมโยงกับผลการดำเนินงานของบริษัทฯ และผลการดำเนินงานของผู้บริหารแต่ละท่าน ปัจจุบัน บริษัทฯ ยังไม่มีคณะกรรมการกำหนดคำตอบแทน แต่มีกระบวนการพิจารณาคำตอบแทนที่เหมาะสม โดยใช้ข้อมูลคำตอบแทนของบริษัทฯ ในอุตสาหกรรมเดียวกัน และมีขนาดใกล้เคียงกัน รวมทั้งผลประโยชน์ของบริษัทฯ ประกอบการพิจารณา โดยคำนึงถึงหลักความยุติธรรม และเป็นคำตอบแทนที่สามารถรักษาผู้บริหารที่มีคุณสมบัติตามที่บริษัทฯ ต้องการ รวมทั้งสร้างแรงจูงใจให้มีการปฏิบัติงานที่มีคุณภาพและมาตรฐานที่ดีเหมาะสมกับหน้าที่และความรับผิดชอบที่ได้รับมอบหมาย

หมายเหตุ คำตอบแทนกรรมการและผู้บริหารจะถูกเปิดเผยในแบบแสดงรายการข้อมูลประจำปี (แบบ 56-1) ที่นำส่งสำนักงานคณะกรรมการกำกับหลักทรัพย์และตลาดหลักทรัพย์ ภายใน 3 เดือน นับแต่วันสิ้นรอบระยะเวลาบัญชี รวมทั้งแบบรายงานประจำปี (แบบ 56-2) ที่จัดส่งให้ผู้ถือหุ้นทุกรายพร้อมหนังสือนัดประชุมสามัญประจำปี ภายใน 110 วัน นับแต่วันสิ้นรอบระยะเวลาบัญชี

11. การประชุมคณะกรรมการ

ในปี 2552 บริษัทฯ ได้จัดการประชุมคณะกรรมการบริษัทฯ ทั้งหมด 4 ครั้ง จากนโยบายที่บริษัทฯ กำหนดให้จัดการประชุมคณะกรรมการอย่างน้อย 3 เดือนต่อครั้ง และมีการประชุมพิเศษเพิ่มตามความจำเป็น โดยมีการกำหนดวาระชัดเจนล่วงหน้า และมีวาระพิจารณาติดตามผลการดำเนินงานเป็นประจำ โดยมีการจัดหนังสือเชิญประชุมพร้อมระเบียบวาระประชุมและเอกสารก่อนการประชุมเป็นระยะเวลาล่วงหน้า 7 วันก่อนวันประชุม เพื่อให้คณะกรรมการได้มีเวลาศึกษาข้อมูลอย่างเพียงพอ ก่อนเข้าร่วมประชุม

12. คณะอนุกรรมการ

บริษัทฯ ได้แต่งตั้งคณะกรรมการตรวจสอบจำนวน 4 ท่าน เมื่อวันที่ 27 สิงหาคม 2546 ซึ่งมีวาระการดำรงตำแหน่งคราวละ 2 ปี เพื่อช่วยกำกับดูแลกิจการของบริษัทฯ โดยและในปี 2552 บริษัทฯ ได้จัดการประชุมคณะกรรมการตรวจสอบทั้งหมด 4 ครั้ง ตามหลักที่จะต้องจัดการประชุมคณะกรรมการตรวจสอบเป็นประจำอย่างน้อยไตรมาสละ 1 ครั้ง

ทั้งนี้ ปัจจุบันบริษัทฯ ยังไม่มีคณะกรรมการกำหนดคำตอบแทน แต่มีกระบวนการพิจารณาคำตอบเบื้องต้นที่เหมาะสม โดยใช้ข้อมูลคำตอบของบริษัทในอุตสาหกรรมเดียวกันและมีขนาดใกล้เคียงกัน รวมทั้งผลประกอบการของบริษัท ประกอบการพิจารณา กำหนด ก่อนนำเสนอความเห็นต่อที่ประชุมผู้ถือหุ้นเพื่อพิจารณาตัดสินใจขั้นสุดท้าย

13. ระบบการควบคุมภายใน

บริษัทฯ ให้ความสำคัญต่อระบบควบคุมภายในทั้งในระดับบริหาร และระดับปฏิบัติงานเพื่อให้มีประสิทธิภาพ ดังนั้นบริษัทฯ จึงกำหนดอำนาจหน้าที่ การดำเนินการของผู้ปฏิบัติงาน ผู้บริหาร ไว้เป็นลายลักษณ์อักษรอย่างชัดเจน นอกจากนี้ยังควบคุมดูแลการใช้ทรัพย์สิน

ของบริษัทฯ ให้เกิดประโยชน์ และแบ่งแยกหน้าที่ผู้ปฏิบัติงาน ผู้ติดตามควบคุม และประเมินผลออกจากกัน เพื่อให้เกิดการถ่วงดุล และตรวจสอบระหว่างกันอย่างเหมาะสม นอกจากนี้ ยังมีการควบคุมภายในที่เกี่ยวข้องกับระบบการเงิน โดยบริษัทฯ ได้จัดให้มีระบบรายงานทางการเงินเสนอผู้บริหารสายงานที่รับผิดชอบ รวมทั้งบริษัทฯ ได้ว่าจ้างผู้เชี่ยวชาญในการตรวจสอบระบบการควบคุมภายใน คือ สำนักงานสอบบัญชีศิวพล และเพื่อน เพื่อทำหน้าที่ตรวจสอบและจัดทำระบบตรวจสอบการควบคุมภายในสำหรับการปฏิบัติงาน และกิจกรรมทางการเงินที่สำคัญ นอกจากนั้น บริษัทยังว่าจ้าง บริษัท สำนักงาน เอ็นส์ แอนด์ ยัง จำกัด เพื่อสอบบัญชีของบริษัท ซึ่งไม่พบข้อบกพร่องที่เป็นสาระสำคัญใดๆ

14. รายงานของคณะกรรมการ

คณะกรรมการบริษัทฯ เป็นผู้รับผิดชอบต่อการดำเนินธุรกิจที่สำคัญและการกำกับดูแลกิจการ งบการเงินรวมของบริษัทฯ และบริษัทย่อย และสารสนเทศทางการเงินที่ปรากฏต่อสาธารณะชน ในแบบแสดงรายการข้อมูลประจำปี และรายงานประจำปี โดยการจัดทำงบการเงินดังกล่าวจะเป็นไปตามมาตรฐานการบัญชีที่รับรองทั่วไปในประเทศไทย โดยเลือกนโยบายบัญชีที่เหมาะสม และถือปฏิบัติอย่างสม่ำเสมอ และใช้ดุลยพินิจอย่างระมัดระวังและประมาณการที่ดีที่สุดในการจัดทำ รวมทั้งเปิดเผยข้อมูลสำคัญอย่างเพียงพอในการแจ้งผลการดำเนินงานของบริษัทฯ

คณะกรรมการบริษัทฯ กำหนดให้ระบบควบคุมภายในเป็นไปอย่างมีประสิทธิภาพ เพื่อให้มั่นใจได้ว่าการบันทึกข้อมูลทางบัญชีมีความถูกต้อง ครบถ้วนและเพียงพอต่อการรักษาทรัพย์สิน และป้องกันไม่ให้เกิดความทุจริต หรือการดำเนินการที่ผิดปกติ อย่างมีสาระสำคัญ

ในการนี้คณะกรรมการบริษัทฯ ได้แต่งตั้งคณะกรรมการตรวจสอบ ซึ่งไม่ได้เป็นผู้บริหาร และเป็นอิสระอย่างเพียงพอ เป็นผู้ดูแลรับผิดชอบเกี่ยวกับคุณภาพของรายงานทางการเงิน และระบบควบคุมภายใน

คณะกรรมการบริษัทฯ มีความเห็นว่าระบบควบคุมภายในของบริษัทฯ โดยรวมอยู่ในระดับที่น่าพอใจ และสามารถสร้างความเชื่อมั่นได้อย่างมีเหตุผลต่อความเชื่อถือได้ของงบการเงินของบริษัทฯ

15. ความสัมพันธ์กับผู้ลงทุน

คณะกรรมการบริษัทฯ ตระหนักดีว่าการเปิดเผยข้อมูลของบริษัทฯ ทั้งที่เกี่ยวกับการเงินและที่ไม่ใช่การเงิน ล้วนมีผลต่อกระบวนการตัดสินใจของผู้ลงทุนและผู้ที่มีส่วนได้เสียของบริษัทฯ จึงมีนโยบายเปิดเผยข้อมูลที่ครบถ้วน ตรงต่อความเป็นจริง เชื่อถือได้ สม่ำเสมอ และทันเวลา ให้แก่สาธารณชน ทั้งรายงานผ่านผู้ถือหุ้นโดยตรง และเผยแพร่ทางสื่อของตลาดหลักทรัพย์ ในส่วนของงานด้านผู้ลงทุนสัมพันธ์นั้น บริษัทฯ จัดตั้งหน่วยงานเฉพาะขึ้นมาเพื่อดูแลการติดต่อสื่อสารกับผู้ลงทุน ผู้ถือหุ้น รวมทั้งนักวิเคราะห์ และผู้ที่เกี่ยวข้อง โดยสามารถติดต่อได้ที่หมายเลขโทรศัพท์ของบริษัทฯ คือ 0-3826-5400 ต่อ 440 หรืออีเมลล์ vathusiri@ccp.co.th

การเปลี่ยนแปลงนโยบายด้านบัญชี

บริษัทฯ มีการเปลี่ยนแปลงนโยบายการบัญชีเกี่ยวกับการบันทึกเงินลงทุนในบริษัทย่อยในงบการเงินเฉพาะกิจการ จากวิธีส่วนได้เสีย เป็นวิธีราคาทุน ตามมาตรฐานการบัญชีฉบับที่ 44 (ปรับปรุง 2550) เรื่อง งบการเงินรวมและงบการเงินเฉพาะกิจการ ซึ่งกำหนดให้เงินลงทุนในบริษัทย่อย เงินลงทุนในกิจการที่ควบคุมร่วมกัน และเงินลงทุนของบริษัทร่วม ในงบการเงินเฉพาะกิจการต้องแสดงตามวิธีราคาทุน

สินทรัพย์รวม

สินทรัพย์รวมของบริษัทฯ และบริษัทย่อย ณ 31 ธันวาคม 2552 เท่ากับ 2,537.7 ล้านบาท ลดลง 231.2 ล้านบาท หรือลดลงร้อยละ 8.3 เมื่อเทียบกับช่วงเวลาเดียวกันของปีก่อนหน้า สาเหตุที่มูลค่าทางบัญชีของสินทรัพย์รวมลดลง ประกอบด้วย การลดลงของสินทรัพย์ไม่หมุนเวียนประเภท ที่ดิน อาคารและอุปกรณ์, สินทรัพย์ที่ไม่ได้ใช้ในการดำเนินงาน, สินทรัพย์ไม่มีตัวตน เนื่องจากการตัดค่าเสื่อมราคาและค่าตัดจำหน่ายทางบัญชีระหว่างปี และการลดลงของสินทรัพย์หมุนเวียน อาทิ ลูกหนี้การค้าสุทธิซึ่งลดลงเนื่องจากรายได้ที่ลดลง ประกอบกับการที่บริษัทฯ มีนโยบายการให้สินเชื่อการค้าที่รัดกุมมากขึ้น ในขณะที่สินค้าคงเหลือสุทธิลดลงเนื่องจากการบริหารสินค้าคงเหลือให้มีประสิทธิภาพมากขึ้นและเหมาะสมเพียงพอกับเป้าหมายยอดขายของบริษัทฯ

สินทรัพย์หลักของบริษัทฯ ได้แก่ ที่ดิน อาคาร และอุปกรณ์ ณ 31 ธันวาคม 2552 มีมูลค่า 1,819.5 ล้านบาท หรือคิดเป็นร้อยละ 71.7 ของสินทรัพย์รวม รองลงมา ได้แก่ ลูกหนี้การค้า 294.2 ล้านบาท และสินค้าคงเหลือ 248.4 ล้านบาท หรือคิดเป็นร้อยละ 11.6 และ 9.8 ของสินทรัพย์รวมตามลำดับ

หนี้สินรวม

หนี้สินรวมของบริษัทฯ และบริษัทย่อย ณ 31 ธันวาคม 2552 เท่ากับ 2,289.4 ล้านบาท ลดลง 87.4 ล้านบาท หรือลดลงร้อยละ 3.7 เมื่อเทียบกับช่วงเวลาเดียวกันของปีก่อนหน้า โดยระหว่างปี 2552 เจ้าหนี้การค้าและเจ้าหนี้อื่นลดลง ในขณะที่เงินกู้ยืมระยะสั้นจากสถาบันการเงิน เงินกู้ยืมจากบุคคลและกิจการที่เกี่ยวข้อง และดอกเบี้ยค้างจ่ายเพิ่มขึ้น

ในปี 2552 เงินเบิกเกินบัญชีและเงินกู้ยืมระยะสั้นจากสถาบันการเงินเพิ่มขึ้น 424.9 ล้านบาท เนื่องจากบริษัทย่อยแห่งหนึ่งมีการปรับโครงสร้างหนี้กับเจ้าหนี้สถาบันการเงินโดยเปลี่ยนแปลงเงื่อนไขการชำระหนี้เงินกู้ระยะยาวให้เสร็จภายในปี 2553 ดังนั้นจึงได้จัดประเภทเงินกู้ยืมระยะยาวจำนวน 390.0 ล้านบาท เป็นหนี้สินหมุนเวียน (รายละเอียดตามหมายเหตุประกอบงบการเงินข้อ 14-15) รวมทั้งเจ้าหนี้สถาบันการเงินให้การสนับสนุนวงเงินกู้ระยะสั้นแก่บริษัทฯ และบริษัทย่อยเพิ่มเติม

ส่วนของผู้ถือหุ้น

ส่วนของผู้ถือหุ้นของบริษัทฯ และบริษัทย่อย ณ 31 ธันวาคม 2552 เท่ากับ 248.3 ล้านบาท ลดลง 143.8 ล้านบาท หรือลดลงร้อยละ 36.7 เมื่อเทียบกับช่วงเวลาเดียวกันของปีก่อนหน้า เนื่องจากผลขาดทุนสุทธิปี 2552 ของบริษัทฯ และบริษัทย่อย

สภาพคล่อง

ในปี 2552 สภาพคล่องของบริษัทฯ และบริษัทย่อยลดลงเล็กน้อย โดยอัตราส่วนสภาพคล่องตามงบการเงินรวมลดลงจาก 0.29 เท่า ณ สิ้นปี 2551 เหลือ 0.28 เท่า ณ สิ้นปี 2552 เนื่องมาจากหนี้สินหมุนเวียนเพิ่มขึ้น ซึ่งเกิดจากการจัดประเภทเงินกู้ยืมระยะยาวจากสถาบันการเงินที่ค้างชำระเป็นหนี้สินหมุนเวียนดังที่กล่าวข้างต้น ในขณะที่อัตราส่วนสภาพคล่องหมุนเร็ว ณ สิ้นปี 2552 เท่ากันกับสิ้นปี 2551 ซึ่งเท่ากับ 0.17 เท่า

รายได้รวมและกำไรขั้นต้น

รายได้รวมของบริษัทฯ และบริษัทย่อย สำหรับปี 2552 เท่ากับ 1,801.0 ล้านบาท ลดลง 370.7 ล้านบาท หรือลดลงร้อยละ 17.1 เมื่อเทียบกับงวดเดียวกันของปีก่อนหน้า โดยสาเหตุของการลดลงของรายได้มาจากการลดลงของปริมาณโครงการก่อสร้างภาครัฐและภาคเอกชน และการชะลอตัวของภาวะเศรษฐกิจโดยรวมของประเทศซึ่งยังไม่มีสัญญาณการฟื้นตัวอย่างชัดเจน ในขณะที่รายได้จากการขายอสังหาริมทรัพย์ของบริษัทย่อยเพิ่มขึ้นจากปี 2551 ที่ผ่านมา

อัตรากำไรขั้นต้นของบริษัทฯ และบริษัทย่อย สำหรับปี 2552 ลดลงจากร้อยละ 11.60 ในปี 2551 เหลือร้อยละ 9.87 ในปี 2552 เนื่องมาจากการลดลงของรายได้ ทำให้ไม่เพียงพอที่จะชดเชยกับต้นทุนคงที่อื่นได้แก่ ค่าเสื่อมราคาทรัพย์สิน อย่างไรก็ตาม บริษัทฯ ยังคงสามารถรักษาระดับอัตรากำไรขั้นต้นก่อนค่าเสื่อมราคา โดยอัตรากำไรขั้นต้นก่อนค่าเสื่อมราคาในปี 2552 และปี 2551 เท่ากับร้อยละ 20.8 และร้อยละ 20.7 ตามลำดับ

ค่าใช้จ่ายในการขายและบริหาร

ค่าใช้จ่ายในการขายและบริหารของบริษัทฯ และบริษัทย่อย สำหรับปี 2552 เท่ากับ 198.7 ล้านบาท ลดลง 21.7 ล้านบาท หรือลดลงร้อยละ 9.8 เมื่อเทียบกับงวดเดียวกันของปีก่อนหน้า ค่าใช้จ่ายในการขายปี 2552 ลดลงในทิศทางเดียวกับรายได้จากการขายที่ลดลง สำหรับค่าใช้จ่ายในการบริหารลดลงเนื่องจากบริษัทฯ และบริษัทย่อยมีนโยบายการควบคุมค่าใช้จ่ายอย่างต่อเนื่อง

ค่าใช้จ่ายทางการเงิน

ในปี 2552 บริษัทฯ และบริษัทย่อยมีค่าใช้จ่ายทางการเงินเท่ากับ 121.7 ล้านบาท เพิ่มขึ้น 16.0 ล้านบาท หรือ เพิ่มขึ้น ร้อยละ 15.1 เมื่อเทียบกับปีก่อนหน้า สาเหตุหลักเนื่องจากการตั้งสำรองดอกเบี้ยจ่ายเจ้าหนี้สถาบันการเงินเพิ่มขึ้นตามหลักความระมัดระวังรอบคอบ รวมทั้งในปี 2552 บริษัทฯ และบริษัทย่อย ได้รับการสนับสนุนวงเงินกู้ระยะสั้นแก่เพิ่มเติมจากเจ้าหนี้สถาบันการเงิน เพื่อใช้เป็นเงินทุนหมุนเวียนในการดำเนินธุรกิจ

กำไรสุทธิ

บริษัทฯ และบริษัทย่อยมีผลขาดทุนสุทธิเท่ากับ 139.9 ล้านบาท ซึ่งขาดทุนเพิ่มขึ้น 26.4 ล้านบาท หรือคิดเป็นขาดทุนเพิ่มขึ้นร้อยละ 37.6 เมื่อเทียบกับงวดเดียวกันของปีก่อนหน้า ปัจจัยที่ส่งผลให้บริษัทฯ และบริษัทย่อย มีผลขาดทุนสุทธิเพิ่มขึ้น เนื่องจากการลดลงของรายได้จากการขายและบริหารตามที่ได้ชี้แจงไว้ข้างต้น

ปัจจัยที่อาจมีอิทธิพลต่อการดำเนินธุรกิจในอนาคต

ปัจจัยที่อาจมีอิทธิพลต่อการดำเนินธุรกิจในอนาคตของบริษัทฯ และบริษัทย่อยในอนาคต คือ ภาวะเศรษฐกิจโดยรวมและการลงทุนในภาคก่อสร้าง อย่างไรก็ตาม บริษัทฯ และบริษัทย่อยเชื่อว่า สภาพเศรษฐกิจและการลงทุนในภาคการก่อสร้างน่าจะอยู่ในภาวะทรงตัว เนื่องจากมาตรการกระตุ้นเศรษฐกิจในด้านต่างๆ และการผลักดันโครงการก่อสร้างขนาดใหญ่ของรัฐบาล

เสนอต่อผู้ถือหุ้นของบริษัท ผลิตภัณฑ์คอนกรีตชลบุรี จำกัด (มหาชน)

ข้าพเจ้าได้ตรวจสอบงบดุลรวม ณ วันที่ 31 ธันวาคม 2552 และ 2551 งบกำไรขาดทุนรวม งบแสดงการเปลี่ยนแปลงส่วนของผู้ถือหุ้นรวม และงบกระแสเงินสดรวมสำหรับปีสิ้นสุดวันเดียวกันของแต่ละปีของบริษัท ผลิตภัณฑ์คอนกรีตชลบุรี จำกัด (มหาชน) และบริษัท ย่อยและได้ตรวจสอบงบการเงินเฉพาะกิจการของบริษัท ผลิตภัณฑ์คอนกรีตชลบุรี จำกัด (มหาชน) ด้วยเช่นกัน ซึ่งผู้บริหารของกิจการเป็นผู้รับผิดชอบต่อความถูกต้องและครบถ้วนของข้อมูลในงบการเงินเหล่านี้ ส่วนข้าพเจ้าเป็นผู้รับผิดชอบในการแสดงความเห็นต่อการเงินดังกล่าวจากผลการตรวจสอบของข้าพเจ้า งบการเงินสำหรับปีสิ้นสุดวันที่ 31 ธันวาคม 2552 ของบริษัท สมาร์ท คอนกรีต จำกัด ซึ่งเป็นบริษัทย่อยที่รวมอยู่ในงบการเงินรวมนี้ ตรวจสอบโดยผู้สอบบัญชีอื่นซึ่งข้าพเจ้าได้รับรายงานการตรวจสอบจากผู้สอบบัญชีดังกล่าวแล้ว การแสดงความเห็นของข้าพเจ้าในส่วนที่เกี่ยวกับบริษัทดังกล่าวในงบการเงินรวมและงบการเงินเฉพาะกิจการของบริษัทฯจึงถือตามรายงานของผู้สอบบัญชีอื่นนั้น บริษัทย่อยดังกล่าวมียอดสินทรัพย์ ณ วันที่ 31 ธันวาคม 2552 เป็นจำนวนเงินประมาณ 662.5 ล้านบาท คิดเป็นร้อยละ 26.1 ของยอดสินทรัพย์รวม ยอดรายได้สำหรับปีสิ้นสุดวันเดียวกันเป็นจำนวนเงินประมาณ 215.1 ล้านบาท คิดเป็นร้อยละ 11.9 ของยอดรายได้รวมและขาดทุนสุทธิสำหรับปีสิ้นสุดวันเดียวกันเป็นจำนวนเงินประมาณ 53.9 ล้านบาท

ข้าพเจ้าได้ปฏิบัติงานตรวจสอบตามมาตรฐานการสอบบัญชีที่รับรองทั่วไป ซึ่งกำหนดให้ข้าพเจ้าต้องวางแผนและปฏิบัติงานเพื่อให้ได้ความเชื่อมั่นอย่างมีเหตุผลว่างบการเงินแสดงข้อมูลที่ขัดต่อข้อเท็จจริงอันเป็นสาระสำคัญหรือไม่ การตรวจสอบรวมถึงการใช้วิธีการทดสอบหลักฐานประกอบรายการทั้งที่เป็นจำนวนเงินและการเปิดเผยข้อมูลในงบการเงิน การประเมินความเหมาะสมของหลักการบัญชีที่กิจการใช้และประมาณการเกี่ยวกับรายการทางการเงินที่เป็นสาระสำคัญ ซึ่งผู้บริหารเป็นผู้จัดทำขึ้น ตลอดจนการประเมินถึงความเหมาะสมของการแสดงรายการที่น่าเสนอในงบการเงินโดยรวม ข้าพเจ้าเชื่อว่าการตรวจสอบดังกล่าวประกอบกับรายงานของผู้สอบบัญชีอื่นที่กล่าวถึงในวรรคแรก ให้ข้อสรุปที่เป็นเกณฑ์อย่างเหมาะสมในการแสดงความเห็นของข้าพเจ้า

ตามที่กล่าวไว้ในหมายเหตุประกอบงบการเงินข้อ 1.2 งบการเงินรวมมีผลขาดทุนจากการดำเนินงานอย่างต่อเนื่องมาเป็นเวลาหลายปี โดยงบการเงินรวมมีผลขาดทุนสุทธิสำหรับปีสิ้นสุดวันที่ 31 ธันวาคม 2552 จำนวน 143.8 ล้านบาท และ ณ วันที่ 31 ธันวาคม 2552 มีผลขาดทุนสะสมเป็นจำนวน 357.7 ล้านบาท นอกจากนี้ตามที่กล่าวไว้ในหมายเหตุประกอบงบการเงินข้อ 15 ณ วันที่ 31 ธันวาคม 2552 บริษัทฯและบริษัทย่อย 2 แห่งยังไม่ได้จ่ายหนี้บางส่วนที่ถึงกำหนดชำระแต่อยู่ระหว่างการเจรจาขอผ่อนผันการชำระหนี้ตามสัญญาเงินกู้ยืมกับสถาบันการเงิน 3 แห่งเพื่อขอชะลอการจ่ายชำระหนี้ออกไป อย่างไรก็ตาม ภายหลังวันที่ในงบการเงิน บริษัทฯและบริษัทย่อยดังกล่าวได้ปรับโครงสร้างหนี้ / ประenomหนี้กับสถาบันการเงินดังกล่าว โดยบริษัทฯและบริษัทย่อยต้องจ่ายชำระหนี้เงินต้นเป็นจำนวนเงินรวม 609 ล้านบาท พร้อมดอกเบี้ยภายในปี 2553 หากบริษัทฯและบริษัทย่อยสามารถปฏิบัติตามเงื่อนไขได้จะได้รับการลดหนี้ให้ ทั้งนี้ บริษัทฯและบริษัทย่อยอยู่ระหว่างการปรับปรุงการดำเนินงานรวมถึงการจัดหาแหล่งเงินทุนเพื่อชำระคืนเงินกู้ ซึ่งฝ่ายบริหารของบริษัทฯและบริษัทย่อยเชื่อว่าบริษัทฯและบริษัทย่อยจะดำเนินการได้เป็นผลสำเร็จ การที่บริษัทฯและบริษัทย่อยจะสามารถดำเนินธุรกิจต่อเนื่องรวมทั้งการเรียกคืนมูลค่าสินทรัพย์ต่างๆและการจ่ายชำระหนี้สินของบริษัทฯและบริษัทย่อยจึงขึ้นอยู่กับผลการดำเนินงานในอนาคตและความสำเร็จในการจัดหาแหล่งเงินทุนเพื่อชำระหนี้กับสถาบันการเงิน อย่างไรก็ตาม

ก็ตาม ปัจจัยดังกล่าวมีความไม่แน่นอนที่มีสาระสำคัญอย่างมากซึ่งอาจเป็นเหตุให้เกิดข้อสงสัยเกี่ยวกับความสามารถในการดำเนินงานต่อเนื่องของบริษัทฯและบริษัทย่อย

เนื่องจากผลของความไม่แน่นอนจากเหตุการณ์ตามที่กล่าวไว้ในวรรคก่อนอาจมีผลกระทบอย่างมีสาระสำคัญอย่างมากต่องบการเงินสำหรับปี 2552 ของบริษัท ผลิตภัณฑ์คอนกรีตชลบุรี จำกัด (มหาชน) และบริษัทย่อย และเฉพาะของบริษัท ผลิตภัณฑ์คอนกรีตชลบุรี จำกัด (มหาชน) ซึ่งในสถานการณ์ปัจจุบันยังไม่สามารถประเมินผลกระทบได้ ดังนั้นข้าพเจ้าจึงไม่อาจแสดงความเห็นต่องบการเงินดังกล่าวข้างต้นได้

นอกจากนั้น ข้าพเจ้าขอให้สังเกตตามที่กล่าวไว้ในหมายเหตุประกอบงบการเงินข้อ 10 บริษัทย่อยแห่งหนึ่งมีข้อพิพาทเกี่ยวกับอำนาจการบริหารงานในกลุ่มผู้ถือหุ้น ซึ่งอาจส่งผลกระทบต่ออำนาจในการควบคุมของบริษัทฯในบริษัทย่อยแห่งนั้น

ทิพวัลย์ นานาณวัฒน์

ผู้สอบบัญชีรับอนุญาต เลขทะเบียน 3459

บริษัท สำนักงาน เอ็นส์ท แอนด์ ยัง จำกัด

กรุงเทพฯ: 1 มีนาคม 2553

งบการเงิน

บริษัท ผลิตภัณฑ์คอนกรีตชลบุรี จำกัด (มหาชน) และบริษัทย่อย

งบดุล

ณ วันที่ 31 ธันวาคม 2552 และ 2551

(หน่วย: บาท)

หมายเหตุ	งบการเงินรวม		งบการเงินเฉพาะกิจการ	
	2552	2551	2552	2551
สินทรัพย์				
สินทรัพย์หมุนเวียน				
เงินสดและรายการเทียบเท่าเงินสด	12,950,435	3,890,547	3,169,681	1,733,401
ลูกหนี้การค้า				
กิจการที่เกี่ยวข้องกัน	38,790	12,920	25,032,193	17,410,747
กิจการที่ไม่เกี่ยวข้องกัน	401,229,835	419,525,708	252,816,245	287,314,996
หัก: ค่าเผ่อนหนี้สงสัยจะสูญ	(107,044,226)	(105,603,271)	(58,668,021)	(59,124,395)
ลูกหนี้การค้า - สุทธิ	294,224,399	313,935,357	219,180,417	245,601,348
ลูกหนี้กิจการที่เกี่ยวข้องกัน	-	-	-	2,294,231
เงินให้กู้ยืมระยะสั้นแก่และคอกเบี้ยค้างรับ				
จากกิจการที่เกี่ยวข้องกัน	-	-	225,860,941	241,301,580
สินค้าคงเหลือ - สุทธิ	248,483,068	276,776,451	89,595,745	115,319,177
สินทรัพย์หมุนเวียนอื่น				
เงินทดรองจ่ายค่าสินค้า	30,468,145	35,561,764	26,740,457	30,978,193
ภาษีลูกหัก ณ ที่จ่าย	3,532,733	5,612,881	1,532,968	4,277,783
อื่น ๆ	20,474,948	26,665,728	13,773,466	18,778,135
รวมสินทรัพย์หมุนเวียนอื่น	54,475,826	67,840,373	42,046,891	54,034,111
รวมสินทรัพย์หมุนเวียน	610,133,728	662,442,728	579,853,675	660,283,848
สินทรัพย์ไม่หมุนเวียน				
เงินฝากธนาคารที่มีภาระค้ำประกัน	21,471,481	24,036,640	2,427,055	3,386,485
เงินลงทุนในบริษัทย่อย - สุทธิ	-	-	391,639,081	391,639,081
เงินลงทุนในบริษัทร่วม	56,347,267	57,538,482	-	-
ที่ดิน อาคารและอุปกรณ์ - สุทธิ	1,819,524,618	1,984,525,071	425,301,733	518,074,842
สินทรัพย์ที่ไม่ได้ใช้ในการดำเนินงาน - สุทธิ	4,900,000	10,300,000	-	-
สินทรัพย์ไม่มีตัวตน - สุทธิ	20,247,642	25,224,879	6,673,758	9,901,501
สินทรัพย์ไม่หมุนเวียนอื่น	5,109,461	4,851,307	561,834	484,847
รวมสินทรัพย์ไม่หมุนเวียน	1,927,600,469	2,106,476,379	826,603,461	923,486,756
รวมสินทรัพย์	2,537,734,197	2,768,919,107	1,406,457,136	1,583,770,604

หมายเหตุประกอบงบการเงินเป็นส่วนหนึ่งของงบการเงินนี้

บริษัท ผลิตภัณฑ์คอนกรีตชลบุรี จำกัด (มหาชน) และบริษัทย่อย

งบดุล (ต่อ)

ณ วันที่ 31 ธันวาคม 2552 และ 2551

(หน่วย: บาท)

	หมายเหตุ	งบการเงินรวม		งบการเงินเฉพาะกิจการ	
		2552	2551	2552	2551
หนี้สินและส่วนของผู้ถือหุ้น					
หนี้สินหมุนเวียน					
เงินเบิกเกินบัญชีและเงินกู้ยืมระยะสั้นจากสถาบันการเงิน	14	947,149,837	522,229,154	204,342,411	164,907,173
เจ้าหนี้การค้า					
กิจการที่เกี่ยวข้องกัน	6	17,456	2,410	6,055,023	3,880,803
กิจการที่ไม่เกี่ยวข้องกัน		644,395,852	793,452,600	493,407,178	594,117,807
รวมเจ้าหนี้การค้า		644,413,308	793,455,010	499,462,201	597,998,610
เจ้าหนี้อุปโภคและกิจการที่เกี่ยวข้องกัน	6	3,017,159	2,160,143	1,414,075	6,835,874
เจ้าหนี้อื่น		45,322,872	51,429,124	2,222,201	6,589,774
ค่าตอบแทนสิทธิการเช่ารับล่วงหน้าส่วนที่จะรับรู้เป็นรายได้ภายในหนึ่งปี	16	3,193,548	3,193,548	-	-
ส่วนของหนี้สินตามสัญญาเช่าซื้อและสัญญาเช่าการเงินที่					
ถึงกำหนดชำระภายในหนึ่งปี					
ส่วนของเงินกู้ยืมระยะยาวที่ถึงกำหนดชำระภายในหนึ่งปี	15	180,362,017	652,642,747	60,807,862	64,553,400
เงินกู้ยืมระยะสั้นและดอกเบี้ยค้างจ่ายแก่บุคคลและกิจการที่เกี่ยวข้องกัน	6	156,628,221	77,458,469	129,769,035	133,302,368
หนี้สินหมุนเวียนอื่น					
ค่าใช้จ่ายค้างจ่าย		12,030,312	10,458,130	6,677,960	7,275,009
ดอกเบี้ยค้างจ่าย		104,503,204	24,050,890	18,550,560	1,515,593
เงินรับล่วงหน้าค่าสินค้า		18,261,939	48,621,484	7,785,253	26,092,110
ภาษีเงินได้นิติบุคคลค้างจ่าย		-	1,161,551	-	-
อื่น ๆ		8,372,247	18,693,627	2,085,191	5,439,206
รวมหนี้สินหมุนเวียนอื่น		143,167,702	102,985,682	35,098,964	40,321,918
รวมหนี้สินหมุนเวียน		2,144,424,558	2,254,852,926	954,286,643	1,062,699,266
หนี้สินไม่หมุนเวียน					
ค่าตอบแทนสิทธิการเช่ารับล่วงหน้า - สุทธิจากส่วนที่จะรับรู้					
เป็นรายได้ภายในหนึ่งปี	16	85,538,684	88,732,232	-	-
หนี้สินตามสัญญาเช่าซื้อและสัญญาเช่าการเงิน - สุทธิ					
จากส่วนที่ถึงกำหนดชำระภายในหนึ่งปี	17	62,947	1,714,372	62,947	1,714,372
เงินกู้ยืมระยะยาว - สุทธิจากส่วนที่ถึงกำหนดชำระภายในหนึ่งปี	15	59,426,264	31,521,726	24,521,896	31,521,725
รวมหนี้สินไม่หมุนเวียน		145,027,895	121,968,330	24,584,843	33,236,097
รวมหนี้สิน		2,289,452,453	2,376,821,256	978,871,486	1,095,935,363

หมายเหตุประกอบงบการเงินเป็นส่วนหนึ่งของงบการเงินนี้

บริษัท ผลิตภัณฑ์คอนกรีตชลบุรี จำกัด (มหาชน) และบริษัทย่อย

งบดุล (ต่อ)

ณ วันที่ 31 ธันวาคม 2552 และ 2551

(หน่วย: บาท)

หมายเหตุ	งบการเงินรวม		งบการเงินเฉพาะกิจการ	
	2552	2551	2552	2551
ส่วนของผู้ถือหุ้น				
ทุนเรือนหุ้น				
ทุนจดทะเบียน				
หุ้นสามัญ 310,000,000 หุ้น มูลค่าหุ้นละ 1 บาท	310,000,000	310,000,000	310,000,000	310,000,000
ทุนออกจำหน่ายและชำระเต็มมูลค่าแล้ว				
หุ้นสามัญ 310,000,000 หุ้น มูลค่าหุ้นละ 1 บาท	310,000,000	310,000,000	310,000,000	310,000,000
ส่วนเกินมูลค่าหุ้นสะสม	274,136,937	274,136,937	274,136,937	274,136,937
กำไรสะสม				
จัดสรรแล้ว - ดำรงตามกฎหมาย	18 13,532,877	13,532,877	13,532,877	13,532,877
ยังไม่ได้จัดสรร (ขาดทุน)	(357,702,151)	(217,732,427)	(170,084,164)	(109,834,573)
ส่วนของผู้ถือหุ้นของบริษัทฯ	239,967,663	379,937,387	427,585,650	487,835,241
ส่วนของผู้ถือหุ้นส่วนน้อยของบริษัทย่อย	8,314,081	12,160,464	-	-
รวมส่วนของผู้ถือหุ้น	248,281,744	392,097,851	427,585,650	487,835,241
รวมหนี้สินและส่วนของผู้ถือหุ้น	2,537,734,197	2,768,919,107	1,406,457,136	1,583,770,604
	-	-	-	-

หมายเหตุประกอบงบการเงินเป็นส่วนหนึ่งของงบการเงินนี้

บริษัท ผลิตภัณฑ์คอนกรีตชลบุรี จำกัด (มหาชน) และบริษัทย่อย

งบกำไรขาดทุน

สำหรับปีสิ้นสุดวันที่ 31 ธันวาคม 2552 และ 2551

(หน่วย: บาท)

หมายเหตุ	งบการเงินรวม		งบการเงินเฉพาะกิจการ	
	2552	2551	2552	2551
รายได้				
รายได้จากการขาย	1,753,029,297	2,091,233,536	917,878,710	1,082,359,012
รายได้จากการให้เช่าและบริการ	23,042,003	33,448,577	15,983,272	26,229,545
รายได้อื่น				
ดอกเบี้ยรับ	470,338	410,462	17,288,898	17,896,309
กำไรจากการจำหน่ายสินทรัพย์	3,800,487	2,629,851	2,078,260	1,790,560
หนี้สงสัยจะสูญรับคืน	792,022	1,952,692	456,375	1,952,693
กำไรจากการโอนสินทรัพย์ชำระหนี้	12	-	-	6,527,800
อื่น ๆ	19,887,333	23,546,716	14,314,327	17,574,099
รวมรายได้อื่น	24,950,180	47,067,521	34,137,860	45,741,461
รวมรายได้	1,801,021,480	2,171,749,634	967,999,842	1,154,330,018
ค่าใช้จ่าย				
ต้นทุนขายและบริการ	1,623,235,954	1,931,565,095	916,986,201	1,056,697,419
ค่าใช้จ่ายในการขาย	36,143,926	44,240,264	6,749,074	7,443,209
ค่าใช้จ่ายในการบริหาร	128,573,040	144,391,051	48,688,685	55,390,181
ค่าตอบแทนผู้บริหาร	31,480,956	36,056,655	17,772,176	18,737,889
หนี้สงสัยจะสูญ	2,421,977	11,908,755	-	256,931
ขาดทุนจากการคิดจำหน่ายสินทรัพย์	54,404	619,681	26,454	619,681
รวมค่าใช้จ่าย	1,821,910,257	2,168,781,501	990,222,590	1,139,145,310
กำไร (ขาดทุน) ก่อนส่วนแบ่งกำไร (ขาดทุน) จากเงินลงทุนในบริษัทร่วม				
ค่าใช้จ่ายทางการเงินและภาษีเงินได้นิติบุคคล	(20,888,777)	2,968,133	(22,222,748)	15,184,708
ส่วนแบ่งกำไร (ขาดทุน) จากเงินลงทุนในบริษัทร่วม	11.2	(1,191,215)	98,283	-
กำไร (ขาดทุน) ก่อนค่าใช้จ่ายทางการเงินและภาษีเงินได้นิติบุคคล	(22,079,992)	3,066,416	(22,222,748)	15,184,708
ค่าใช้จ่ายทางการเงิน	(121,736,115)	(105,784,809)	(38,026,843)	(35,351,242)
ขาดทุนก่อนภาษีเงินได้นิติบุคคล	(143,816,107)	(102,718,393)	(60,249,591)	(20,166,534)
ภาษีเงินได้นิติบุคคล	-	(1,866,015)	-	-
ขาดทุนสุทธิสำหรับปี	(143,816,107)	(104,584,408)	(60,249,591)	(20,166,534)
การแบ่งปันขาดทุนสุทธิ				
ส่วนที่เป็นของผู้ถือหุ้นบริษัทใหญ่	(139,969,724)	(113,508,321)	(60,249,591)	(20,166,534)
ส่วนที่เป็นของผู้ถือหุ้นส่วนน้อยของบริษัทย่อย	(3,846,383)	8,923,913		
	(143,816,107)	(104,584,408)		
ขาดทุนต่อหุ้นขั้นพื้นฐาน	20			
ขาดทุนสุทธิส่วนที่เป็นของผู้ถือหุ้นบริษัทใหญ่	(0.45)	(0.37)	(0.19)	(0.07)

หมายเหตุประกอบงบการเงินเป็นส่วนหนึ่งของงบการเงินนี้

บริษัท ผลิตภัณฑ์คอนกรีตชลบุรี จำกัด (มหาชน) และบริษัทย่อย

งบกระแสเงินสด

สำหรับปีสิ้นสุดวันที่ 31 ธันวาคม 2552 และ 2551

(หน่วย: บาท)

	งบการเงินรวม		งบการเงินเฉพาะกิจการ	
	2552	2551	2552	2551
กระแสเงินสดจากกิจกรรมดำเนินงาน				
ขาดทุนสุทธิก่อนภาษี	(143,816,107)	(102,718,393)	(60,249,591)	(20,166,534)
รายการปรับกระทบยอดขาดทุนสุทธิก่อนภาษีเป็นเงินสดรับ (จ่าย) จากกิจกรรมดำเนินงาน				
ค่าเสื่อมราคาและค่าตัดจำหน่าย	196,813,739	209,648,872	120,782,400	135,793,377
ค่าเผื่อ (กลับรายการค่าเผื่อ) หนี้สงสัยจะสูญ	1,629,955	9,956,063	(456,375)	(1,695,762)
ตัดหนี้สูญ	-	719,222	-	719,222
ค่าเพื่อการลดลงของมูลค่าสินค้าคงเหลือ	28,305	1,746,995	-	1,797,633
ส่วนแบ่ง (กำไร) ขาดทุนจากเงินลงทุนในบริษัทร่วม	1,191,215	(98,283)	-	-
ตัดจำหน่ายภาษีหัก ณ ที่จ่าย	2,269	618,901	-	-
ตัดจำหน่ายค่าตอบแทนสิทธิการเช่ารับล่วงหน้า	(3,193,548)	(3,193,548)	-	-
กำไรจากการจำหน่ายที่ดิน อาคาร และอุปกรณ์	(6,799,518)	(2,629,851)	(2,077,292)	(1,790,560)
กำไรจากการโอนสินทรัพย์ระยะสั้น	-	(18,527,800)	-	(6,527,800)
ขาดทุนจากการจำหน่ายสินทรัพย์ที่ไม่ได้ใช้ในการดำเนินงาน	3,000,000	-	-	-
กำไรจากการจำหน่ายสินทรัพย์ไม่มีตัวตน	(969)	-	(969)	-
ขาดทุนจากการตัดจำหน่ายที่ดิน อาคารและอุปกรณ์	54,404	619,681	26,454	619,681
กลับรายการค่าเพื่อการด้อยค่า	(2,600,000)	-	-	-
ค่าใช้จ่ายดอกเบี้ย	121,736,115	105,784,809	38,026,843	35,351,242
กำไรจากการดำเนินงานก่อนการเปลี่ยนแปลงในสินทรัพย์และหนี้สินดำเนินงาน	168,045,860	201,926,668	96,051,470	144,100,499
สินทรัพย์ดำเนินงาน(เพิ่มขึ้น)ลดลง				
ลูกหนี้การค้า	18,270,003	258,466,544	26,877,306	222,489,115
ลูกหนี้จากการปรับโครงสร้างหนี้	-	2,865,191	-	-
ลูกหนี้กิจการที่เกี่ยวข้องกัน	-	-	2,294,231	(2,240,731)
สินค้าคงเหลือ	28,265,078	15,233,675	25,723,432	(14,515,275)
สินทรัพย์หมุนเวียนอื่น	11,095,399	32,588,444	9,242,405	(9,467,227)
สินทรัพย์ไม่หมุนเวียนอื่น	(258,154)	1,407,802	(76,987)	800,831
หนี้สินดำเนินงานเพิ่มขึ้น(ลดลง)				
เจ้าหนี้การค้า	(149,041,702)	(99,205,350)	(98,536,408)	(102,894,964)
เจ้าหนี้บุคคลและกิจการที่เกี่ยวข้องกัน	857,016	1,972,161	(5,421,799)	6,747,892
เจ้าหนี้อื่น	(6,106,252)	(6,991,109)	(4,367,574)	(3,443,349)
หนี้สินหมุนเวียนอื่น	(39,108,743)	2,142,935	(22,257,921)	23,511,698
เงินสดจากกิจกรรมดำเนินงาน	32,018,505	410,406,961	29,528,155	265,088,489
จ่ายดอกเบี้ย	(38,716,378)	(87,911,768)	(20,265,209)	(35,372,408)
จ่ายภาษีเงินได้	(2,902,067)	(2,239,745)	(704,648)	(828,033)
รับคืนภาษีเงินได้นิติบุคคล	3,818,395	6,456,712	3,449,463	-
เงินสดสุทธิจาก (ใช้ไป) กิจกรรมดำเนินงาน	(5,781,545)	326,712,160	12,007,761	228,888,048

หมายเหตุประกอบงบการเงินเป็นส่วนหนึ่งของงบการเงินนี้

บริษัท ผลิตภัณฑ์คอนกรีตชลบุรี จำกัด (มหาชน) และบริษัทย่อย

งบกระแสเงินสด (ต่อ)

สำหรับปีสิ้นสุดวันที่ 31 ธันวาคม 2552 และ 2551

(หน่วย: บาท)

	งบการเงินรวม		งบการเงินเฉพาะกิจการ	
	2552	2551	2552	2551
กระแสเงินสดจากกิจกรรมลงทุน				
เงินฝากธนาคารที่มีระยะค้ำประกัน (เพิ่มขึ้น) ลดลง	2,565,159	(1,615,592)	959,430	(54,293)
เงินให้กู้ยืมระยะสั้นแก่และคอกเบี้ยค้างรับจาก				
กิจการที่เกี่ยวข้องกันลดลง	-	51,278	15,440,639	207,783
เงินสดรับจากการจำหน่ายที่ดิน อาคาร และอุปกรณ์	10,131,548	3,070,904	4,000,000	1,868,100
เงินสดรับจากการจำหน่ายสินทรัพย์ที่ไม่ได้ใช้ในการดำเนินงาน	5,000,000	-	-	-
เงินสดรับจากการจำหน่ายสินทรัพย์ไม่มีตัวตน	23,432	-	23,432	-
ซื้อที่ดิน อาคารและอุปกรณ์	(29,920,436)	(96,948,814)	(26,606,575)	(50,029,794)
สินทรัพย์ไม่มีตัวตนเพิ่มขึ้น	(324,510)	(943,744)	(146,598)	(693,744)
เงินสดสุทธิใช้ไปในกิจกรรมลงทุน	(12,524,807)	(96,385,968)	(6,329,672)	(48,701,948)
กระแสเงินสดจากกิจกรรมจัดหาเงิน				
เงินเบิกเกินบัญชีธนาคารและเงินกู้ยืมระยะสั้นจากสถาบันการเงินเพิ่มขึ้น (ลดลง)	14,920,683	(132,685,927)	39,435,238	(136,162,933)
เงินกู้ยืมระยะสั้นจากบุคคลและกิจการที่เกี่ยวข้องกันเพิ่มขึ้น (ลดลง)	76,602,329	9,190,191	(4,260,000)	37,880,999
จ่ายชำระหนี้สินตามสัญญาเช่าซื้อและสัญญาเช่าการเงิน	(29,780,580)	(45,778,622)	(28,671,680)	(41,390,282)
จ่ายชำระเงินกู้ยืมระยะยาว	(34,376,192)	(74,277,569)	(10,745,367)	(45,200,915)
เงินสดสุทธิจาก (ใช้ไป) กิจกรรมจัดหาเงิน	27,366,240	(243,551,927)	(4,241,809)	(184,873,131)
เงินสดและรายการเทียบเท่าเงินสดเพิ่มขึ้น (ลดลง) สุทธิ	9,059,888	(13,225,735)	1,436,280	(4,687,031)
เงินสดและรายการเทียบเท่าเงินสดต้นปี	3,890,547	17,116,282	1,733,401	6,420,432
เงินสดและรายการเทียบเท่าเงินสดปลายปี	12,950,435	3,890,547	3,169,681	1,733,401
	-	-	-	-
ข้อมูลกระแสเงินสดเปิดเผยเพิ่มเติม				
รายการที่ไม่เป็นเงินสดประกอบด้วย				
เงินกู้ยืมระยะยาวเพิ่มขึ้นจากการเปลี่ยนสัญญาเงินกู้ยืมระยะสั้น	-	70,000,000	-	-
โอนที่ดินชำระเจ้าหนี้การค้า	-	45,000,000	-	20,000,000
ยานพาหนะเพิ่มขึ้นจากหนี้สินตามสัญญาเช่าซื้อ	-	555,000	-	555,000
โอนที่ดิน อาคารและอุปกรณ์เป็นสินทรัพย์ที่ไม่ได้ใช้ในการดำเนินงาน	-	10,300,000	-	-
เงินกู้ยืมระยะสั้นเพิ่มขึ้นจากการปรับโครงสร้างหนี้	410,000,000	-	-	-

หมายเหตุประกอบงบการเงินเป็นส่วนหนึ่งของงบการเงินนี้

บริษัท ผลิตภัณฑ์คอนกรีตชลบุรี จำกัด (มหาชน) และบริษัทย่อย
งบแสดงการเปลี่ยนแปลงส่วนของผู้ถือหุ้น
สำหรับปีสิ้นสุดวันที่ 31 ธันวาคม 2552 และ 2551

(หน่วย: บาท)

	งบการเงินรวม						
	ส่วนของผู้ถือหุ้นบริษัทใหญ่						
	ทุนเรือนหุ้น ที่ออกและชำระแล้ว	ส่วนเกินมูลค่า หุ้นสามัญ	กำไรสะสม		รวม ส่วนของผู้ถือหุ้น บริษัทใหญ่	ส่วนของผู้ถือหุ้น ส่วนน้อยของ บริษัทย่อย	รวม
			จัดสรรแล้ว	ยังไม่ได้จัดสรร (ขาดทุน)			
ยอดคงเหลือ ณ วันที่ 31 ธันวาคม 2550	310,000,000	274,136,937	13,532,877	(104,224,106)	493,445,708	3,236,551	496,682,259
ขาดทุนสุทธิสำหรับปี	-	-	-	(113,508,321)	(113,508,321)	8,923,913	(104,584,408)
ยอดคงเหลือ ณ วันที่ 31 ธันวาคม 2551	310,000,000	274,136,937	13,532,877	(217,732,427)	379,937,387	12,160,464	392,097,851
ยอดคงเหลือ ณ วันที่ 31 ธันวาคม 2551	310,000,000	274,136,937	13,532,877	(217,732,427)	379,937,387	12,160,464	392,097,851
ขาดทุนสุทธิสำหรับปี	-	-	-	(139,969,724)	(139,969,724)	(3,846,383)	(143,816,107)
ยอดคงเหลือ ณ วันที่ 31 ธันวาคม 2552	310,000,000	274,136,937	13,532,877	(357,702,151)	239,967,663	8,314,081	248,281,744

หมายเหตุประกอบงบการเงินเป็นส่วนหนึ่งของงบการเงินนี้

บริษัท ผลิตภัณฑ์คอนกรีตชลบุรี จำกัด (มหาชน) และบริษัทย่อย
งบแสดงการเปลี่ยนแปลงส่วนของผู้ถือหุ้น (ต่อ)
สำหรับปีสิ้นสุดวันที่ 31 ธันวาคม 2552 และ 2551

(หน่วย: บาท)

	งบการเงินเฉพาะกิจการ				
	ทุนเรือนหุ้นที่ออก	ส่วนเกิน มูลค่าหุ้น	กำไรสะสม		รวม
	และชำระเต็ม มูลค่าแล้ว		จัดสรรแล้ว	ยังไม่ได้จัดสรร (ขาดทุน)	
ยอดคงเหลือ ณ วันที่ 31 ธันวาคม 2550	310,000,000	274,136,937	13,532,877	(89,668,039)	508,001,775
ขาดทุนสุทธิสำหรับปี	-	-	-	(20,166,534)	(20,166,534)
ยอดคงเหลือ ณ วันที่ 31 ธันวาคม 2551	310,000,000	274,136,937	13,532,877	(109,834,573)	487,835,241
ยอดคงเหลือ ณ วันที่ 31 ธันวาคม 2551	310,000,000	274,136,937	13,532,877	(109,834,573)	487,835,241
ขาดทุนสุทธิสำหรับปี	-	-	-	(60,249,591)	(60,249,591)
ยอดคงเหลือ ณ วันที่ 31 ธันวาคม 2552	310,000,000	274,136,937	13,532,877	(170,084,164)	427,585,650

หมายเหตุประกอบงบการเงินเป็นส่วนหนึ่งของงบการเงินนี้

บริษัท ผลิตภัณฑ์คอนกรีตชลบุรี จำกัด (มหาชน) และบริษัทย่อย
หมายเหตุประกอบงบการเงินรวม
สำหรับปีสิ้นสุดวันที่ 31 ธันวาคม 2552 และ 2551

1. ข้อมูลทั่วไป

1.1 ข้อมูลทั่วไปของบริษัทฯ

บริษัท ผลิตภัณฑ์คอนกรีตชลบุรี จำกัด (มหาชน) (“บริษัทฯ”) จัดตั้งขึ้นเป็นบริษัทมหาชนและมีภูมิลำเนาในประเทศไทย ธุรกิจหลักของบริษัทฯคือการผลิตและจำหน่าย ผลิตภัณฑ์คอนกรีตและคอนกรีตผสมเสร็จ โดยมีที่อยู่ตามที่ตั้งทะเบียนอยู่ที่ เลขที่ 39/1 หมู่ 1 ถนนสุขุมวิท ตำบลห้วยกะปิ อำเภอเมือง จังหวัดชลบุรี

1.2 ข้อสมมติฐานทางการเงิน

บริษัทฯและบริษัทย่อยมีผลขาดทุนจากการดำเนินงานอย่างต่อเนื่องมาเป็นเวลาหลายปี โดยบริษัทฯและบริษัทย่อยมีขาดทุนสุทธิจำนวน 143.8 ล้านบาท สำหรับปีสิ้นสุดวันที่ 31 ธันวาคม 2552 และมีขาดทุนสะสม ณ วันที่ 31 ธันวาคม 2552 เป็นจำนวน 357.7 ล้านบาท และมีหนี้สินหมุนเวียนสูงกว่าสินทรัพย์หมุนเวียนเป็นจำนวน 1,534.3 ล้านบาท ฝ่ายบริหารของบริษัทฯและบริษัทย่อยกำลังอยู่ระหว่างการพิจารณาปรับปรุงการดำเนินงานและเชื่อว่าจะแก้ปัญหาได้ จากเหตุผลดังกล่าว งบการเงินนี้จึงยังคงจัดทำขึ้นภายใต้ข้อสมมติฐานการดำเนินงานอย่างต่อเนื่องของกิจการโดยไม่รวมรายการปรับปรุงที่อาจมีขึ้นหากบริษัทฯและบริษัทย่อยไม่สามารถดำเนินงานอย่างต่อเนื่องได้

2. เกณฑ์ในการจัดทำงบการเงิน

- 2.1 งบการเงินนี้จัดทำขึ้นตามมาตรฐานการบัญชีที่กำหนดในพระราชบัญญัติวิชาชีพบัญชี พ.ศ. 2547 และการแสดงรายการในงบการเงินได้ทำขึ้นเพื่อให้เป็นไปตามข้อกำหนดในประกาศกรมพัฒนาธุรกิจการค้าลงวันที่ 30 มกราคม 2552 ออกตามความในพระราชบัญญัติการบัญชี พ.ศ. 2543

งบการเงินฉบับภาษาไทยเป็นงบการเงินฉบับที่บริษัทฯใช้เป็นทางการตามกฎหมาย งบการเงินฉบับภาษาอังกฤษแปลมาจากงบการเงินฉบับภาษาไทยดังกล่าว

งบการเงินนี้ได้จัดทำขึ้นโดยให้เกณฑ์ราคาทุนเดิมไว้แต่จะเปิดเผยเป็นอย่างอื่นในนโยบายการบัญชี

2.2 เกณฑ์ในการจัดทำงบการเงินรวม

- ก) งบการเงินรวมนี้ได้จัดทำขึ้นโดยรวมงบการเงินของบริษัท ผลิตภัณฑ์คอนกรีตชลบุรี จำกัด (มหาชน) (ซึ่งต่อไปนี้จะเรียกว่า “บริษัทฯ”) และบริษัทย่อย (ซึ่งต่อไปนี้จะเรียกว่า “บริษัทย่อย”) ดังต่อไปนี้

ชื่อบริษัท	ลักษณะธุรกิจ	อัตราร้อยละของการถือหุ้น		จัดตั้งขึ้นในประเทศ
		2552	2551	
		ร้อยละ	ร้อยละ	
บริษัท ตะวันออกการขนส่ง จำกัด	บริการเช่ารถขนส่ง	99.79	99.79	ไทย
บริษัท ชลประทีปสินทรัพย์ จำกัด	ให้เช่าอสังหาริมทรัพย์	95.71	95.71	ไทย
บริษัท ชลบุรีกันยง จำกัด	จำหน่ายวัสดุก่อสร้าง	99.78	99.78	ไทย
(ถือหุ้นโดยบริษัท ตะวันออกการขนส่ง จำกัด)				
บริษัท สมาร์ท คอนกรีต จำกัด	ผลิตและจำหน่ายคอนกรีตมวลเบา	88.20	88.20	ไทย
(ถือหุ้นโดยบริษัท ชลประทีปสินทรัพย์ จำกัด)				

ชื่อบริษัท	ร้อยละของสินทรัพย์ที่รวมอยู่ในสินทรัพย์รวม ณ วันที่ 31 ธันวาคม		ร้อยละของรายได้ที่รวมอยู่ในรายได้รวมสำหรับปีสิ้นสุด ณ วันที่ 31 ธันวาคม	
	2552	2551	2552	2551
	ร้อยละ	ร้อยละ	ร้อยละ	ร้อยละ
บริษัท ตะวันออกการขนส่ง จำกัด	0.46	0.48	-	0.04
บริษัท ชลประทีปสินทรัพย์ จำกัด	16.11	15.29	0.15	0.78
บริษัท ชลบุรีกันยง จำกัด	27.21	26.33	41.40	43.97
บริษัท สมาร์ท คอนกรีต จำกัด	26.09	24.30	11.94	8.33

- ข) บริษัทฯนำงบการเงินของบริษัทย่อยมารวมในการจัดทำงบการเงินรวมตั้งแต่วันที่ได้มา (วันที่บริษัทฯมีอำนาจในการควบคุมบริษัทย่อย) จนถึงวันที่บริษัทฯสิ้นสุดการควบคุมบริษัทย่อยนั้น
- ค) งบการเงินของบริษัทย่อยได้จัดทำขึ้นโดยมีรอบระยะเวลาบัญชีและใช้นโยบายการบัญชีที่สำคัญเช่นเดียวกันกับของบริษัทฯ
- ง) ยอดคงค้างระหว่างบริษัทฯและบริษัทย่อย รายการค้าระหว่างกันที่มีสาระสำคัญได้ถูกตัดออกจากงบการเงินรวมนี้แล้ว
- จ) ส่วนของผู้ถือหุ้นส่วนน้อย คือ จำนวนกำไรหรือขาดทุนและสินทรัพย์สุทธิของบริษัทย่อยส่วนที่ไม่ได้เป็นของบริษัทฯ และแสดงเป็นรายการแยกต่างหากในงบกำไรขาดทุนรวมและส่วนของผู้ถือหุ้นในงบดุลรวม

- 2.3 บริษัทได้จัดทำงบการเงินเฉพาะกิจการเพื่อประโยชน์ต่อสาธารณะ ซึ่งแสดงเงินลงทุนในบริษัทย่อยและบริษัทร่วมตามวิธีราคาทุน

3. การประกาศใช้มาตรฐานการบัญชีใหม่

ในเดือนมิถุนายน 2552 สภาวิชาชีพบัญชีได้ออกประกาศสภาวิชาชีพบัญชี ฉบับที่ 12/2552 เรื่อง การจัดเลขนับบัญชีมาตรฐานการบัญชีของไทยให้ตรงตามมาตรฐานการบัญชีระหว่างประเทศ การอ้างอิงเลขมาตรฐานการบัญชีในงบการเงินนี้ ได้ถือปฏิบัติตามประกาศสภาวิชาชีพบัญชีฉบับดังกล่าว

สภาวิชาชีพบัญชีได้ออกประกาศสภาวิชาชีพบัญชี ฉบับที่ 86/2551 และฉบับที่ 16/2552 ให้ใช้มาตรฐานการบัญชีมาตรฐานการรายงานทางการเงิน และแนวปฏิบัติทางการบัญชีใหม่ดังต่อไปนี้

3.1 มาตรฐานการบัญชี มาตรฐานการรายงานทางการเงิน และแนวปฏิบัติทางการบัญชีที่มีผลบังคับใช้ในปัจจุบัน

แม่บทการบัญชี (ปรับปรุง 2550)

มาตรฐานการบัญชีฉบับที่ 36 (ปรับปรุง 2550)

การด้อยค่าของสินทรัพย์

มาตรฐานการรายงานทางการเงินฉบับที่ 5 (ปรับปรุง 2550)

สินทรัพย์ไม่หมุนเวียนที่ถือไว้เพื่อขายและการดำเนินงานที่ยกเลิก

แนวปฏิบัติทางการบัญชีสำหรับการบันทึกสิทธิการเช่า

แนวปฏิบัติทางการบัญชีสำหรับการรวมธุรกิจภายใต้การควบคุมเดียวกัน

มาตรฐานการบัญชี มาตรฐานการรายงานทางการเงิน และแนวปฏิบัติทางการบัญชีข้างต้นถือปฏิบัติกับงบการเงินสำหรับรอบระยะเวลาบัญชีที่เริ่มในหรือหลังวันที่ 1 มกราคม 2552 เป็นต้นไป ฝ่ายบริหารของบริษัทฯได้ประเมินแล้วเห็นว่ามาตรฐานการรายงานทางการเงินฉบับที่ 5 (ปรับปรุง 2550) และแนวปฏิบัติทางการบัญชีสำหรับการรวมธุรกิจภายใต้การควบคุมเดียวกันไม่เกี่ยวข้องกับธุรกิจของบริษัทฯ ส่วนแม่บทการบัญชี (ปรับปรุง 2550) มาตรฐานการบัญชีฉบับที่ 36 (ปรับปรุง 2550) และแนวปฏิบัติทางการบัญชีสำหรับการบันทึกสิทธิการเช่า ไม่มีผลกระทบอย่างเป็นทางการเป็นสาระสำคัญต่อการเงินสำหรับปีปัจจุบัน

3.2 มาตรฐานการบัญชีที่ยังไม่มีผลบังคับใช้ในปัจจุบัน

		วันที่มีผลบังคับใช้
มาตรฐานการบัญชีฉบับที่ 20	การบัญชีสำหรับเงินอุดหนุนจากรัฐบาลและการเปิดเผยข้อมูลเกี่ยวกับความช่วยเหลือจากรัฐบาล	1 มกราคม 2555
มาตรฐานการบัญชีฉบับที่ 24 (ปรับปรุง 2550)	การเปิดเผยข้อมูลเกี่ยวกับบุคคลหรือกิจการที่เกี่ยวข้องกัน	1 มกราคม 2554
มาตรฐานการบัญชีฉบับที่ 40	อสังหาริมทรัพย์เพื่อการลงทุน	1 มกราคม 2554

อย่างไรก็ตาม กิจการสามารถนำมาตรฐานการบัญชีฉบับที่ 24 (ปรับปรุง 2550) และมาตรฐานการบัญชีฉบับที่ 40 มาถือปฏิบัติก่อนกำหนดได้

ฝ่ายบริหารของบริษัทฯได้ประเมินแล้วเห็นว่ามาตรฐานการบัญชีฉบับที่ 20 และมาตรฐานการบัญชีฉบับที่ 40 ไม่เกี่ยวข้องกับธุรกิจของบริษัทฯ ส่วนมาตรฐานการบัญชีฉบับที่ 24 (ปรับปรุง 2550) จะไม่มีผลกระทบอย่างเป็นทางการเป็นสาระสำคัญต่อการเงินสำหรับปีที่เริ่มใช้มาตรฐานการบัญชีดังกล่าว

4. นโยบายการบัญชีที่สำคัญ

4.1 การรับรู้รายได้

ขายสินค้า

รายได้จากการขายสินค้ารับรู้เมื่อบริษัทและบริษัทย่อยได้โอนความเสี่ยงและผลตอบแทนที่เป็นสาระสำคัญของความเป็นเจ้าของสินค้าให้กับผู้ซื้อแล้ว รายได้จากการขายแสดงมูลค่าตามราคาในใบกำกับสินค้าโดยไม่รวมภาษีมูลค่าเพิ่ม สำหรับสินค้าที่ได้ส่งมอบหลังจากหักส่วนลดแล้ว

รายได้ค่าเช่าและบริการ

รายได้ค่าบริการรับรู้เมื่อได้ให้บริการแล้วและรายได้ค่าเช่ารับรู้ตามระยะเวลาการเช่า

ดอกเบี้ยรับ

ดอกเบี้ยถือเป็นรายได้ตามเกณฑ์คงค้างโดยคำนึงถึงอัตราผลตอบแทนที่แท้จริง

4.2 เงินสดและรายการเทียบเท่าเงินสด

เงินสดและรายการเทียบเท่าเงินสด หมายถึง เงินสดและเงินฝากธนาคาร และเงินลงทุนระยะสั้นที่มีสภาพคล่องสูง ซึ่งถึงกำหนดจ่ายคืนภายในระยะเวลาไม่เกิน 3 เดือนนับจากวันที่ได้มาและไม่มีข้อจำกัดในการเบิกใช้

4.3 ลูกหนี้การค้า

ลูกหนี้การค้าแสดงมูลค่าตามจำนวนมูลค่าสุทธิที่จะได้รับ บริษัทและบริษัทย่อยบันทึกค่าเผื่อนี้สงสัยจะสูญสำหรับผลขาดทุนโดยประมาณที่อาจเกิดขึ้นจากการเก็บเงินลูกหนี้ไม่ได้ ซึ่งโดยทั่วไปพิจารณาจากประสบการณ์การเก็บเงินและการวิเคราะห์อายุหนี้

4.4 สินค้าคงเหลือ

สินค้าสำเร็จรูปและสินค้าระหว่างผลิตแสดงมูลค่าตามราคาทุนมาตรฐาน (ซึ่งใกล้เคียงกับต้นทุนจริง) หรือมูลค่าสุทธิที่จะได้รับแล้วแต่ราคาใดจะต่ำกว่า ราคาทุนดังกล่าวหมายถึงต้นทุนในการผลิตทั้งหมดรวมทั้งค่าเสียหุ้ยโรงงานด้วย

สินค้าซื้อมาเพื่อขาย แสดงมูลค่าตามราคาทุนถัวเฉลี่ยหรือมูลค่าสุทธิที่จะได้รับแล้วแต่ราคาใดจะต่ำกว่า

วัตถุดิบ และวัสดุสิ้นเปลืองแสดงมูลค่าตามราคาทุนถัวเฉลี่ยหรือมูลค่าสุทธิที่จะได้รับแล้วแต่ราคาใดจะต่ำกว่า และจะถือเป็นส่วนหนึ่งของต้นทุนการผลิตเมื่อมีการเบิกใช้

4.5 เงินลงทุน

ก) เงินลงทุนในบริษัทร่วมที่แสดงอยู่ในงบการเงินรวมแสดงมูลค่าตามวิธีส่วนได้เสีย

ข) เงินลงทุนในบริษัทย่อยและบริษัทร่วมที่แสดงอยู่ในงบการเงินเฉพาะกิจการแสดงมูลค่าตามวิธีราคาทุน

4.6 ที่ดิน อาคารและอุปกรณ์ และค่าเสื่อมราคา

ที่ดินแสดงมูลค่าตามราคาทุน อาคารและอุปกรณ์แสดงมูลค่าตามราคาทุนหักค่าเสื่อมราคาสะสม และค่าเผื่อการด้อยค่าของสินทรัพย์ (ถ้ามี)

ค่าเสื่อมราคาของอาคารและอุปกรณ์คำนวณจากราคาทุนของสินทรัพย์โดยวิธีเส้นตรงตามอายุการใช้งานโดยประมาณดังนี้

ส่วนปรับปรุงที่ดิน	- 20	ปี
อาคารและส่วนปรับปรุง	- 3, 5, 7, 10, 20, 30	ปี
เครื่องจักรและอุปกรณ์	- 3, 5, 7, 10, 20	ปี
เครื่องตกแต่งและเครื่องใช้สำนักงาน	- 3, 5, 10	ปี
ยานพาหนะ	- 3, 5, 7	ปี

ค่าเสื่อมราคารวมอยู่ในการคำนวณผลการดำเนินงาน

ไม่มีการคิดค่าเสื่อมราคาสำหรับที่ดินและสินทรัพย์ระหว่างก่อสร้าง

4.7 สินทรัพย์ไม่มีตัวตนและค่าตัดจำหน่าย

สินทรัพย์ไม่มีตัวตน คือ โปรแกรมคอมพิวเตอร์ซึ่งแสดงตามราคาทุนหักค่าตัดจำหน่ายสะสม และ ค่าเผื่อการด้อยค่าสะสม (ถ้ามี) ของสินทรัพย์นั้น ค่าตัดจำหน่ายคำนวณจากราคาทุนของสินทรัพย์ โดยวิธีเส้นตรงตามอายุการให้ประโยชน์ โดยประมาณ 5 ปี

ค่าตัดจำหน่ายรวมอยู่ในการคำนวณผลการดำเนินงาน

4.8 ค่าตอบแทนสิทธิการเช่ารับล่วงหน้า

ค่าตอบแทนสิทธิการเช่ารับล่วงหน้าเป็นค่าตอบแทนสิทธิการเช่าที่ดินที่เรียกเก็บจากลูกค้าล่วงหน้าตามข้อกำหนดในสัญญาเช่า ซึ่งจะทยอยรับรู้เป็นรายได้ตามอายุของสัญญา ซึ่งมีอายุ 30 ปี

4.9 รายการธุรกิจกับบุคคลหรือกิจการที่เกี่ยวข้องกัน

บุคคลหรือกิจการที่เกี่ยวข้องกันกับบริษัท หมายถึง บุคคลหรือกิจการที่มีอำนาจควบคุมบริษัทหรือถูกควบคุมโดยบริษัท ไม่ว่าจะเป็นโดยทางตรงหรือทางอ้อม หรืออยู่ภายใต้การควบคุมเดียวกันกับบริษัท

นอกจากนี้บุคคลหรือกิจการที่เกี่ยวข้องกันยังหมายถึงบริษัทร่วมและบุคคลซึ่งมีอิทธิพลอย่างเป็นสาระสำคัญกับบริษัท ผู้บริหารสำคัญ กรรมการหรือพนักงานของบริษัท ที่มีอำนาจในการวางแผนและควบคุมการดำเนินงานของบริษัท

4.10 สัญญาเช่าระยะยาว

สัญญาเช่าที่ดิน อาคาร และอุปกรณ์ที่มีความเสี่ยงและผลตอบแทนของความเป็นเจ้าของส่วนใหญ่ได้โอนไปให้กับผู้เช่าถือเป็นสัญญาเช่าการเงิน สัญญาเช่าการเงินจะบันทึกเป็นรายจ่ายฝ่ายทุนด้วยมูลค่ายุติธรรมของสินทรัพย์ที่เช่าหรือมูลค่าปัจจุบันสุทธิของจำนวนเงินที่ต้องจ่ายตามสัญญาเช่าแล้วแต่มูลค่าใดจะต่ำกว่า ภาระผูกพันตามสัญญาเช่าหักค่าใช้จ่ายทางการเงินจะบันทึกเป็นหนี้สินระยะยาว ส่วนดอกเบี้ยจ่ายจะบันทึกในงบกำไรขาดทุนตลอดอายุของสัญญาเช่า สินทรัพย์ที่ได้มาตามสัญญาเช่าการเงินจะคิดค่าเสื่อมราคาตลอดอายุการใช้งานของสินทรัพย์ที่เช่า

4.11 การด้อยค่าของสินทรัพย์

ทุกวันที่ในงบดุล บริษัทจะทำการประเมินการด้อยค่าของที่ดิน อาคารและอุปกรณ์หรือสินทรัพย์ที่ไม่มีตัวตนอื่นของบริษัท หากมีข้อบ่งชี้ว่าสินทรัพย์ดังกล่าวอาจด้อยค่า บริษัทจะรับรู้ขาดทุนจากการด้อยค่าเมื่อมูลค่าที่คาดว่าจะได้รับคืนของสินทรัพย์มีมูลค่าต่ำกว่ามูลค่าตามบัญชีของสินทรัพย์นั้น ทั้งนี้มูลค่าที่คาดว่าจะได้รับคืนหมายถึงมูลค่ายุติธรรมหักต้นทุนในการขายของสินทรัพย์หรือมูลค่าจากการใช้สินทรัพย์แล้วแต่ราคาใดจะสูงกว่า ในการประเมินมูลค่าจากการใช้สินทรัพย์ บริษัทจะประมาณการกระแสเงินสดในอนาคตที่กิจการคาดว่าจะได้รับจากสินทรัพย์และคำนวณคิดลดเป็นมูลค่าปัจจุบันโดยใช้อัตราคิดลดก่อนภาษีที่สะท้อนถึงการประเมินความเสี่ยงในสภาพตลาดปัจจุบันของเงินสดตามระยะเวลาและความเสี่ยงซึ่งเป็นลักษณะเฉพาะของสินทรัพย์ที่กำลังพิจารณาอยู่ ในการประเมินมูลค่ายุติธรรมหักต้นทุนในการขาย บริษัทใช้แบบจำลองการประเมินมูลค่าที่ดีที่สุดซึ่งเหมาะสมกับสินทรัพย์ ซึ่งสะท้อนถึงจำนวนเงินที่กิจการสามารถจะได้มาจากการจำหน่ายสินทรัพย์หักด้วยต้นทุนในการจำหน่าย โดยการจำหน่ายนั้นผู้ซื้อและผู้ขายมีความรอบรู้และเต็มใจในการแลกเปลี่ยน และสามารถต่อรองราคากันได้อย่างเป็นอิสระในลักษณะของผู้ที่ไม่มีความเกี่ยวข้องกัน

บริษัทจะรับรู้รายการขาดทุนจากการด้อยค่าในงบกำไรขาดทุน

4.12 ผลประโยชน์พนักงาน

บริษัทและบริษัทย่อยรับรู้ เงินเดือน ค่าจ้าง โบนัส และเงินสมทบกองทุนประกันสังคมและกองทุนสำรองเลี้ยงชีพเป็นค่าใช้จ่ายเมื่อเกิดรายการ

4.13 ภาษีเงินได้

บริษัทและบริษัทย่อยบันทึกภาษีเงินได้โดยคำนวณจากกำไรสุทธิทางภาษีตามกฎหมายภาษีอากร

5. การใช้ดุลยพินิจและประมาณการทางบัญชีที่สำคัญ

ในการจัดทำงบการเงินตามมาตรฐานการบัญชีที่รับรองทั่วไป ฝ่ายบริหารจำเป็นต้องใช้ดุลยพินิจและการประมาณการในเรื่องที่มีความไม่แน่นอนเสมอ การใช้ดุลยพินิจและการประมาณการดังกล่าวนี้ส่งผลกระทบต่อจำนวนเงินที่แสดงในงบการเงินและต่อข้อมูลที่แสดงในหมายเหตุประกอบงบการเงิน ผลที่เกิดขึ้นจริงอาจแตกต่างไปจากจำนวนที่ประมาณการไว้ การใช้ดุลยพินิจและการประมาณการที่สำคัญมีดังนี้

สัญญาเช่า

ในการพิจารณาประเภทของสัญญาเช่าว่าเป็นสัญญาเช่าดำเนินงานหรือสัญญาเช่าทางการเงิน ฝ่ายบริหารได้ใช้ดุลยพินิจในการประเมินเงื่อนไขและรายละเอียดของสัญญาเพื่อพิจารณาว่าบริษัทได้โอนหรือรับโอนความเสี่ยงและผลประโยชน์ในสินทรัพย์ที่เช่าดังกล่าวแล้วหรือไม่

ค่าเผื่อนี้สงสัยจะสูญของลูกหนี้

ในการประมาณค่าเผื่อนี้สงสัยจะสูญของลูกหนี้ ฝ่ายบริหารจำเป็นต้องใช้ดุลยพินิจในการประมาณการผลขาดทุนที่คาดว่าจะเกิดขึ้นจากลูกหนี้แต่ละราย โดยคำนึงถึงประสบการณ์การเก็บเงินในอดีต อายุของหนี้ที่ค้างค้างและสถานะเศรษฐกิจที่เป็นอยู่ในขณะนั้น เป็นต้น

ที่ดิน อาคารและอุปกรณ์และค่าเสื่อมราคา

ในการคำนวณค่าเสื่อมราคาของอาคารและอุปกรณ์ ฝ่ายบริหารจำเป็นต้องทำการประมาณอายุการใช้งานและมูลค่าซากเมื่อเลิกใช้งานของอาคารและอุปกรณ์ และต้องทบทวนอายุการใช้งานใหม่หากมีการเปลี่ยนแปลงเช่นนั้นเกิดขึ้น

นอกจากนี้ฝ่ายบริหารจำเป็นต้องสอบทานการด้อยค่าของที่ดิน อาคารและอุปกรณ์ในแต่ละช่วงเวลาและบันทึกขาดทุนจากการด้อยค่าหากคาดว่าจะได้รับคืนต่ำกว่ามูลค่าตามบัญชีของสินทรัพย์นั้น ในการนี้ฝ่ายบริหารจำเป็นต้องใช้ดุลยพินิจที่เกี่ยวข้องกับการคาดการณ์รายได้และค่าใช้จ่ายในอนาคตซึ่งเกี่ยวข้องกับสินทรัพย์นั้น

คดียุติฟ้องร้อง

บริษัทมีหนี้สินที่อาจเกิดขึ้นจากการถูกฟ้องร้องเรียกค่าเสียหาย ซึ่งฝ่ายบริหารได้ใช้ดุลยพินิจในการประเมินผลของคดีที่ถูกฟ้องร้องแล้วและเชื่อมั่นว่าความเสียหายที่อาจเกิดขึ้นจะไม่แตกต่างจากจำนวนประมาณการหนี้สิน ณ วันที่ในงบการเงิน

6. รายการธุรกิจกับกิจการที่เกี่ยวข้องกัน

ในระหว่างปี บริษัทและบริษัทย่อยมีรายการธุรกิจที่สำคัญกับบุคคลหรือกิจการที่เกี่ยวข้องกัน รายการธุรกิจดังกล่าวเป็นไปตามเงื่อนไขทางการค้าและเกณฑ์ตามที่ตกลงกันระหว่างบริษัทและบุคคลหรือกิจการที่เกี่ยวข้องกันเหล่านั้น ซึ่งเป็นไปตามปกติธุรกิจโดยสามารถสรุปได้ดังนี้

					(หน่วย: พันบาท)
	งบการเงินรวม		งบการเงินเฉพาะกิจการ		นโยบายการกำหนดราคา
	2552	2551	2552	2551	
รายการธุรกิจกับบริษัทย่อย					
(ตัดออกจากงบการเงินรวมแล้ว)					
ขายสินค้า	-	-	112,823	118,479	ราคาตลาดหรือราคาเทียบเคียงกับราคาตลาด
ซื้อสินค้า	-	-	30,756	32,516	ราคาเทียบเคียงกับราคาตลาด
รายได้จากการให้เช่าและบริการ	-	-	600	68	ราคาตลาด
ดอกเบี้ยรับ	-	-	17,023	17,608	อัตรา MLR
ค่าเช่าจ่าย	-	-	5,601	5,643	สัญญาเช่า
ดอกเบี้ยจ่าย	-	-	1,553	1,036	อัตรา MLR
ค่าใช้จ่ายอื่น - ค่าธรรมเนียมอาวัล	-	-	798	749	อิงตามอัตราค่าธรรมเนียมของธนาคารพาณิชย์
รายการธุรกิจกับบริษัทร่วม					
และบริษัทที่เกี่ยวข้องกัน					
ขายสินค้า	141	170	-	-	ราคาตลาดหรือราคาเทียบเคียงกับราคาตลาด
ซื้อสินค้า	268	139	207	139	ราคาเทียบเคียงกับราคาตลาด
ดอกเบี้ยจ่าย	5,364	3,923	4,465	3,305	อัตรา MLR
รายการธุรกิจกับผู้บริหารและกรรมการ					
ค่าเช่ารับ	120	120	-	-	สัญญาเช่า
ค่าที่ปรึกษา	3,200	4,997	1,540	2,657	ราคาตามสัญญา
ค่าเช่าจ่าย	1,759	1,680	1,759	1,680	สัญญาเช่า
ดอกเบี้ยจ่าย	2,677	-	1,178	-	อัตรา MLR

ยอดคงค้างระหว่างบริษัทและบริษัทที่เกี่ยวข้องกัน ณ วันที่ 31 ธันวาคม 2552 และ 2551 มีรายละเอียดดังนี้

(หน่วย: พันบาท)

	งบการเงินรวม		งบการเงินเฉพาะกิจการ	
	2552	2551	2552	2551
ลูกหนี้การค้า - บุคคลและกิจการที่เกี่ยวข้องกัน				
บริษัทย่อย				
บริษัท ชลบุรีกันยง จำกัด	-	-	20,945	17,047
บริษัท สมาร์ท คอนกรีต จำกัด	-	-	3,820	-
บริษัท ตะวันออกการขนส่ง จำกัด	-	-	267	364
รวมลูกหนี้การค้าบริษัทย่อย	-	-	25,032	17,411
บริษัทร่วม				
บริษัท ชลบุรีอินเตอร์ จำกัด	9	13	-	-
กรรมกร	30	-	-	-
รวมลูกหนี้การค้า - บุคคลและกิจการที่เกี่ยวข้องกัน	39	13	25,032	17,411
ลูกหนี้กิจการที่เกี่ยวข้องกัน				
บริษัทย่อย				
บริษัท ชลบุรีกันยง จำกัด	-	-	-	2,294
รวมลูกหนี้กิจการที่เกี่ยวข้องกัน	-	-	-	2,294
เงินให้กู้ยืมระยะสั้นแก่และดอกเบี้ยค้างรับจาก				
กิจการที่เกี่ยวข้องกัน				
เงินให้กู้ยืมระยะสั้น				
บริษัทย่อย				
บริษัท ชลบุรีกันยง จำกัด	-	-	-	11,820
บริษัท ชลประทีปสินทรัพย์ จำกัด	-	-	45,970	61,780
บริษัท สมาร์ท คอนกรีต จำกัด	-	-	151,850	151,850
รวมเงินให้กู้ยืมระยะสั้น - บริษัทย่อย	-	-	197,820	225,450
ดอกเบี้ยค้างรับ				
บริษัทย่อย				
บริษัท ชลประทีปสินทรัพย์ จำกัด	-	-	3,548	4,266
บริษัท สมาร์ท คอนกรีต จำกัด	-	-	24,493	11,586
รวมดอกเบี้ยค้างรับ - บริษัทย่อย	-	-	28,041	15,852
รวมเงินให้กู้ยืมระยะสั้นแก่และดอกเบี้ยค้างรับ				
กิจการที่เกี่ยวข้องกัน	-	-	225,861	241,302

		(หน่วย: พันบาท)	
		งบการเงินรวม	งบการเงินเฉพาะกิจการ
		2552	2551
		2552	2551
เจ้าหนี้การค้า - กิจการที่เกี่ยวข้องกัน			
บริษัทย่อย			
บริษัท สมาร์ท คอนกรีต จำกัด	-	-	234
บริษัท ตะวันออกการขนส่ง จำกัด	-	-	899
บริษัท ชลบุรีกันยง จำกัด	-	-	4,626
บริษัท ชลประทีปสินทรัพย์ จำกัด	-	-	296
รวมเจ้าหนี้การค้า - บริษัทย่อย	-	-	6,055
บริษัทร่วม			
บริษัท ชลบุรีอินเตอร์ จำกัด	17	2	-
รวมเจ้าหนี้การค้า - กิจการที่เกี่ยวข้องกัน	17	2	6,055
เจ้าหนี้บุคคลและกิจการที่เกี่ยวข้องกัน			
บริษัทย่อย			
บริษัท ชลบุรีกันยง จำกัด	-	-	200
บริษัท สมาร์ท คอนกรีต จำกัด	-	-	5,328
รวมเจ้าหนี้บริษัทย่อย	-	-	5,528
บริษัทร่วม			
บริษัท ชลบุรีอินเตอร์ จำกัด	13	5	13
กรรมกร	3,004	2,155	1,401
รวมเจ้าหนี้บุคคลและกิจการที่เกี่ยวข้องกัน	3,017	2,160	1,414
เงินกู้ยืมระยะสั้นและดอกเบี้ยค้างจ่ายแก่บุคคลและกิจการที่เกี่ยวข้องกัน			
เงินกู้ยืมระยะสั้น			
บริษัทย่อย			
บริษัท ชลบุรีกันยง จำกัด	-	-	36,800
บริษัท ตะวันออกการขนส่ง จำกัด	-	-	545
รวมเงินกู้ยืมระยะสั้น - บริษัทย่อย	-	-	37,345
บริษัทร่วม			
บริษัท ชลบุรีอินเตอร์ จำกัด	21,400	21,400	4,000
บริษัทที่เกี่ยวข้องกัน			
บริษัท ทีปกรโฮลดิ้ง จำกัด	53,976	49,876	53,976

(หน่วย: พันบาท)			
	งบการเงินรวม		งบการเงินเฉพาะกิจการ
	2552	2551	2552 2551
กรรมกร	76,831	4,314	32,300 -
ดอกเบี้ยค้างจ่าย			
บริษัทย่อย			
บริษัท ตะวันออกการขนส่ง จำกัด	-	-	15 -
บริษัทร่วม			
บริษัท ชลบุรีอินเตอร์ จำกัด	595	369	26 -
บริษัทที่เกี่ยวข้องกัน			
บริษัท ทีปกรไฮลด์ จำกัด	930	1,421	930 1,421
กรรมกร	2,896	78	1,177 -
รวมเงินกู้ยืมระยะสั้นและดอกเบี้ยค้างจ่ายแก่บุคคล และ			
กิจการที่เกี่ยวข้องกัน	156,628	77,458	129,769 133,302

ในระหว่างปี 2552 เงินให้กู้ยืมแก่กิจการที่เกี่ยวข้องกันและเงินกู้ยืมจากกิจการที่เกี่ยวข้องกันมีการเคลื่อนไหวดังต่อไปนี้

(หน่วย: พันบาท)

	งบการเงินรวม			
	ยอดคงเหลือ	ในระหว่างปี		ยอดคงเหลือ
	ณ วันที่			ณ วันที่
	1 มกราคม 2552	เพิ่มขึ้น	ลดลง	31 ธันวาคม 2552
เงินกู้ยืมจากบุคคลและกิจการที่เกี่ยวข้องกัน				
บริษัทร่วม				
บริษัท ชลบุรีอินเตอร์ จำกัด	21,400	-	-	21,400
บริษัทที่เกี่ยวข้องกัน				
บริษัท ทีปกรโฮลดิ้ง จำกัด	49,876	4,100	-	53,976
รวม	4,314	156,420	(83,903)	76,831

(หน่วย: พันบาท)

	งบการเงินเฉพาะกิจการ			
	ยอดคงเหลือ	ในระหว่างปี		ยอดคงเหลือ
	ณ วันที่			ณ วันที่
	1 มกราคม 2552	เพิ่มขึ้น	ลดลง	31 ธันวาคม 2552
เงินให้กู้ยืมแก่กิจการที่เกี่ยวข้องกัน				
บริษัทย่อย				
บริษัท ชลบุรีกันยง จำกัด	11,820	6,390	(18,210)	-
บริษัท ชลประทีปสินทรัพย์ จำกัด	61,780	3,500	(19,310)	45,970
บริษัท สมาร์ท คอนกรีต จำกัด	151,850	-	-	151,850
เงินกู้ยืมจากกิจการที่เกี่ยวข้องกัน				
บริษัทย่อย				
บริษัท ชลบุรีกันยง จำกัด	78,005	197,380	(238,585)	36,800
บริษัท ตะวันออกการขนส่ง จำกัด	-	750	(205)	545
บริษัท สมาร์ท คอนกรีต จำกัด	-	1,900	(1,900)	-
บริษัทร่วม				
บริษัท ชลบุรีอินเตอร์ จำกัด	4,000	-	-	4,000
บริษัทที่เกี่ยวข้องกัน				
บริษัท ทีปกรโฮลดิ้ง จำกัด	49,876	4,100	-	53,976
รวม	-	87,150	(54,850)	32,300

คำตอบแผนกรรมการและผู้บริหาร

ในปี 2552 บริษัทฯและบริษัทย่อยได้จ่ายเงินเดือน โบนัส ค่าเบี้ยประชุมและเงินบำเหน็จให้แก่ กรรมการและผู้บริหาร เป็นจำนวนเงิน 31.5 ล้านบาท (เฉพาะของกิจการ: 17.8 ล้านบาท) (2551: 36.1 ล้านบาท และเฉพาะของกิจการจำนวน 18.7 ล้านบาท)

ภาระค้ำประกันกับกิจการที่เกี่ยวข้องกัน

บริษัทฯ มีภาระจากการค้ำประกันให้กับกิจการที่เกี่ยวข้องกันตามที่กล่าวไว้ในหมายเหตุประกอบ งบการเงินข้อ 23.3

เมื่อวันที่ 4 กันยายน 2547 ที่ประชุมวิสามัญผู้ถือหุ้นของบริษัทฯ ชลบุรีกันยง จำกัด (บริษัทย่อย) ครั้งที่ 7/2547 ได้มีมติอนุมัติให้ซื้อที่ดินเพื่อใช้ในการขยายกิจการจำนวน 13 ไร่ 3 งาน 25 ตารางวาในราคาตลาดคิดเป็นเงินจำนวน 117.4 ล้านบาท (บริษัทย่อยได้เปรียบเทียบราคาดังกล่าวกับธุรกรรมที่เกิดขึ้นในบริเวณใกล้เคียง) จากบริษัท บิลเลียน บิลด์ดิ้ง จำกัด ซึ่งมีกรรมการท่านหนึ่งเป็นกรรมการของบริษัทฯ บริษัทย่อยได้จ่ายเงินล่วงหน้าค่าซื้อที่ดินดังกล่าวแล้วจำนวน 35.0 ล้านบาท

เพื่อความระมัดระวัง บริษัทย่อยได้ตั้งสำรองเผื่อการด้อยค่าของเงินจ่ายล่วงหน้าดังกล่าวทั้งจำนวนในระหว่างปี 2549 เนื่องจากผู้บริหารของบริษัทฯเชื่อว่าการโอนกรรมสิทธิ์ที่ดินตามสัญญาดังกล่าวจะไม่สามารถสรุปได้ในระยะเวลาอันใกล้

7. ลูกหนี้การค้า

ยอดคงเหลือของลูกหนี้การค้า ณ วันที่ 31 ธันวาคม 2552 และ 2551 แยกตามอายุหนี้ที่คงค้างนับจากวันที่ถึงกำหนดชำระได้ดังนี้

	งบการเงินรวม		งบการเงินเฉพาะกิจการ	
	2552	2551	2552	2551
อายุหนี้ค้างชำระ				
ยังไม่ถึงกำหนดชำระ	191,564	191,016	140,805	151,564
ค้างชำระ				
ไม่เกิน 3 เดือน	82,711	81,530	61,315	61,012
3 - 6 เดือน	3,230	30,837	1,413	28,179
6 - 12 เดือน	5,622	12,847	5,657	5,186
มากกว่า 12 เดือน	118,141	103,308	68,658	58,784
รวม	401,268	419,538	277,848	304,725
หัก: ค่าเผื่อหนี้สงสัยจะสูญ	(107,044)	(105,603)	(58,668)	(59,124)
ลูกหนี้การค้า - สุทธิ	294,224	313,935	219,180	245,601

8. สินค้ำคงเหลือ

(หน่วย: พันบาท)

	งบการเงินรวม							
	ค่าเผื่อการลดลงของมูลค่าสินค้ำคงเหลือ							
	ลดราคาทุนลงให้							
	เท่ากับ มูลค่าสุทธิที่จะ							
	ราคาทุน		ได้รับ		สินค้าเสื่อมคุณภาพ		สินค้ำคงเหลือ-สุทธิ	
	2552	2551	2552	2551	2552	2551	2552	2551
สินค้ำสำเร็จรูป	212,096	232,241	(955)	(495)	(9,564)	(9,996)	201,577	221,750
วัตถุดิบ	43,936	52,704	-	-	-	-	43,936	52,704
วัสดุสิ้นเปลือง	2,970	2,322	-	-	-	-	2,970	2,322
รวม	259,002	287,267	(955)	(495)	(9,564)	(9,996)	248,483	276,776

(หน่วย: พันบาท)

	งบการเงินเฉพาะกิจการ					
	ค่าเผื่อการลดลงของมูลค่า					
	สินค้ำคงเหลือสำหรับ					
	สินค้าเสื่อมคุณภาพ					
	ราคาทุน		สินค้าเสื่อมคุณภาพ		สินค้ำคงเหลือ-สุทธิ	
	2552	2551	2552	2551	2552	2551
สินค้ำสำเร็จรูป	53,609	72,992	(6,377)	(6,378)	47,232	66,614
วัตถุดิบ	40,613	47,340	-	-	40,613	47,340
วัสดุสิ้นเปลือง	1,751	1,365	-	-	1,751	1,365
รวม	95,973	121,697	(6,377)	(6,378)	89,596	115,319

9. เงินฝากธนาคารที่มีภาระค้ำประกัน

ยอดคงเหลือนี้ คือ บัญชีเงินฝากธนาคารซึ่งบริษัทฯและบริษัทย่อยได้นำไปค้ำประกันวงเงินสินเชื่อ (ตามที่กล่าวไว้ในหมายเหตุประกอบงบการเงินข้อ 14)

10. เงินลงทุนในบริษัทย่อย

(หน่วย: พันบาท)

ชื่อบริษัท	งบการเงินเฉพาะกิจการ					
	ทุนเรียกชำระแล้ว		สัดส่วนเงินลงทุน		ราคาทุน	
	2552	2551	2552	2551	2552	2551
			ร้อยละ	ร้อยละ		
บริษัท ตะวันออกการขนส่ง จำกัด	100,000	100,000	99.79	99.79	99,790	99,790
บริษัท ชลประทีปสินทรัพย์ จำกัด	350,000	350,000	95.71	95.71	335,000	335,000
					434,790	434,790
หัก: ค่าเผื่อการลดมูลค่าเงินลงทุน					(43,151)	(43,151)
รวมเงินลงทุนในบริษัทย่อย - สุทธิ					391,639	391,639

ในระหว่างไตรมาสที่หนึ่งของปี 2548 บริษัท สมาร์ท คอนกรีต จำกัด (บริษัทย่อยที่ถือหุ้นโดยบริษัท ชลประทีปสินทรัพย์ จำกัด) มีข้อพิพาทเกี่ยวกับอำนาจการบริหารงานในกลุ่มผู้ถือหุ้น ซึ่งอาจส่งผลกระทบต่ออำนาจการควบคุมของบริษัทฯ ในบริษัทย่อยนั้น อย่างไรก็ตาม ฝ่ายบริหารของบริษัทฯ เชื่อว่าจะไม่มีผลเสียเกิดขึ้นจากเหตุการณ์ดังกล่าว

เมื่อวันที่ 1 ตุลาคม 2550 ที่ประชุมวิสามัญผู้ถือหุ้นของบริษัท สมาร์ท คอนกรีต จำกัด มีมติให้เพิ่มทุนจดทะเบียนจากเดิม 350 ล้านบาท (หุ้นสามัญ 35 ล้านหุ้น มูลค่าหุ้นละ 10 บาท) เป็น 450 ล้านบาท (หุ้นสามัญ 45 ล้านหุ้น มูลค่าหุ้นละ 10 บาท) บริษัทย่อยดังกล่าวอยู่ระหว่างการดำเนินการเพิ่มทุน

11. เงินลงทุนในบริษัทร่วม

11.1 รายละเอียดของบริษัทร่วม

(หน่วย: พันบาท)

ชื่อบริษัท	ลักษณะธุรกิจ	จัดตั้งขึ้นในประเทศ	งบการเงินรวม					
			สัดส่วนเงินลงทุน		ราคาทุน		มูลค่าตามบัญชีตามวิธีส่วนได้เสีย	
			2552	2551	2552	2551	2552	2551
			ร้อยละ	ร้อยละ				
บริษัท ชลบุรี อินเตอร์ จำกัด	ธุรกิจโรงแรม	ไทย	45.50	45.50	55,704	55,704	56,347	57,538
					55,704	55,704	56,347	57,538

11.2 ส่วนแบ่งกำไร (ขาดทุน)

ในระหว่างปี บริษัทฯและบริษัทย่อยรับรู้ส่วนแบ่งกำไร (ขาดทุน) จากการลงทุนในบริษัทร่วมในงบการเงินรวม ดังนี้

(หน่วย: พันบาท)

ชื่อบริษัท	งบการเงินรวม	
	ส่วนแบ่งกำไร (ขาดทุน) จาก	
	เงินลงทุนในบริษัทร่วม	
	ในระหว่างปี	
	2552	2551
บริษัท ชลบุรี อินเตอร์ จำกัด	(1,191)	98
รวม	(1,191)	98

11.3 ข้อมูลทางการเงินโดยสรุปของบริษัทร่วม

(หน่วย: ล้านบาท)

ชื่อบริษัท	ทุนเรียกชำระ		สินทรัพย์รวม		หนี้สินรวม		รายได้รวม		กำไร (ขาดทุน)	
	ณ วันที่		ณ วันที่		ณ วันที่		สำหรับ		สุทธิสำหรับปี	
	31 ธันวาคม		31 ธันวาคม		31 ธันวาคม		ปีสิ้นสุดวันที่		สิ้นสุดวันที่	
	2552	2551	2552	2551	2552	2551	2552	2551	2552	2551
บริษัท ชลบุรี อินเตอร์ จำกัด	431.97	431.97	134.42	136.64	8.08	7.62	65.82	79.45	(2.62)	0.22

12.ที่ดิน อาคารและอุปกรณ์:

(หน่วย: พันบาท)

	งบการเงินรวม						
	ที่ดินและ ส่วน ปรับปรุง	อาคารและ ส่วน ปรับปรุง	เครื่องจักร และอุปกรณ์	เครื่อง ตักแต่งและ เครื่องใช้		สินทรัพย์ ระหว่าง ก่อสร้าง	รวม
				สำนักงาน	ยานพาหนะ		
ราคาทุน							
31 ธันวาคม 2551	443,004	1,156,080	1,042,579	97,626	446,299	23,822	3,209,411
ซื้อเพิ่ม	-	436	2,163	689	1,413	25,219	29,920
จำหน่าย/ตัดจำหน่าย	-	(2,541)	(4,916)	(49)	(2,600)	(28)	(10,134)
โอนเข้า (ออก)	(2,300)	9,894	16,015	152	11,047	(39,508)	(4,700)
31 ธันวาคม 2552	440,704	1,163,869	1,055,841	98,418	456,159	9,505	3,224,496
ค่าเสื่อมราคาสะสม							
31 ธันวาคม 2551	5,652	245,567	555,293	72,513	335,930	-	1,214,955
ค่าเสื่อมราคาสำหรับปี	1,129	52,612	69,643	15,431	52,719	-	191,534
ค่าเสื่อมราคาสำหรับส่วน ที่/จำหน่ายตัดจำหน่าย	-	(1,305)	(2,985)	(28)	(2,430)	-	(6,748)
31 ธันวาคม 2552	6,781	296,874	621,951	87,916	386,219	-	1,399,741
ค่าเผื่อการด้อยค่า							
31 ธันวาคม 2551	3,850	850	-	-	-	5,230	9,930
โอนออก	(3,850)	(850)	-	-	-	-	(4,700)
31 ธันวาคม 2552	-	-	-	-	-	5,230	5,230
มูลค่าสุทธิตามบัญชี							
31 ธันวาคม 2551	433,502	909,663	487,286	25,113	110,369	18,592	1,984,525
31 ธันวาคม 2552	433,923	866,995	433,890	10,502	69,940	4,275	1,819,525
ค่าเสื่อมราคาสำหรับปี							
2551 (153.0 ล้านบาท รวมอยู่ในต้นทุนการผลิต ส่วนที่เหลือรวมอยู่ในค่าใช้จ่ายในการขาย การ บริการและการบริหาร)							203,445
2552 (150.1 ล้านบาท รวม อยู่ในต้นทุนการผลิต ส่วนที่เหลือรวมอยู่ในค่าใช้จ่ายในการขาย การ บริการและการบริหาร)							191,534

(หน่วย: พันบาท)

	งบการเงินเฉพาะกิจการ						
	อาคารและ		เครื่องตกแต่ง		สินทรัพย์		รวม
	ที่ดิน	ส่วน	เครื่องจักร และอุปกรณ์	และเครื่องใช้ สำนักงาน	ยานพาหนะ	ระหว่าง	
		ปรับปรุง				ก่อสร้าง	
ราคาทุน							
31 ธันวาคม 2551	48,804	312,043	616,323	15,918	378,968	18,495	1,390,551
ซื้อเพิ่ม	-	-	646	229	512	25,220	26,607
จำหน่าย/ตัดจำหน่าย	-	-	(4,916)	(6)	(127)	-	(5,049)
โอนเข้า (ออก)	-	12,226	16,015	152	11,047	(39,440)	-
31 ธันวาคม 2552	48,804	324,269	628,068	16,293	390,400	4,275	1,412,109
ค่าเสื่อมราคาสะสม							
31 ธันวาคม 2551	-	109,373	473,894	11,453	277,756	-	872,476
ค่าเสื่อมราคาสำหรับปี	-	20,313	46,704	2,275	48,138	-	117,430
ค่าเสื่อมราคาสำหรับส่วนที่จำหน่าย/ตัด							
จำหน่าย	-	-	(2,985)	(6)	(108)	-	(3,099)
31 ธันวาคม 2552	-	129,686	517,613	13,722	325,786	-	986,807
มูลค่าสุทธิตามบัญชี							
31 ธันวาคม 2551	48,804	202,670	142,429	4,465	101,212	18,495	518,075
31 ธันวาคม 2552	48,804	194,583	110,455	2,571	64,614	4,275	425,302
ค่าเสื่อมราคาสำหรับปี							
2551 (122.9 ล้านบาท รวมอยู่ในต้นทุนการผลิต ส่วนที่เหลือรวมอยู่ในค่าใช้จ่ายในการขาย การบริการและการบริหาร)							132,437
2552 (110.1 ล้านบาท รวมอยู่ในต้นทุนการผลิต ส่วนที่เหลือรวมอยู่ในค่าใช้จ่ายในการขาย การบริการและการบริหาร)							117,430

ในระหว่างปี 2551 บริษัทฯและบริษัทย่อยแห่งหนึ่งได้อิน
ที่ดินของบริษัทฯและบริษัทย่อย ซึ่งมีมูลค่าตามบัญชีรวม 26.4 ล้านบาท (เฉพาะของกิจการ: 13.5 ล้านบาท) เพื่อจ่ายชำระ
หนี้ค่าสินค้าของบริษัทฯจำนวน 45 ล้านบาท ตามข้อตกลงการโอนทรัพย์สินชำระหนี้ระหว่างบริษัทฯและบริษัทย่อยดังกล่าว
กับเจ้าหนี้การค้าของบริษัทฯ บริษัทฯและบริษัทย่อยได้รับรู้กำไรจากการโอนสินทรัพย์ชำระหนี้ประมาณ 18.5 ล้านบาท
(เฉพาะของกิจการ: 6.5 ล้านบาท) ในงบกำไรขาดทุน

ณ วันที่ 31 ธันวาคม 2552 บริษัทฯมียอดคงเหลือของเครื่องจักร ยานพาหนะและอุปกรณ์ซึ่งได้มาภายใต้สัญญาเช่าทาง
การเงิน โดยมีมูลค่าสุทธิตามบัญชีเป็นจำนวนเงิน 10.2 ล้านบาท

บริษัทฯและบริษัทย่อยได้จดจำนองเครื่องจักรและที่ดินพร้อมสิ่งปลูกสร้างส่วนใหญ่กับสถาบันการเงินเพื่อค้ำประกันเงิน
เบิกเกินบัญชี เงินกู้ยืมระยะสั้น และเงินกู้ยืมระยะยาวที่บริษัทฯและบริษัทย่อยได้รับจากสถาบันการเงิน (ตามที่กล่าวไว้ใน
หมายเหตุประกอบงบการเงินข้อ 14 และ 15)

13. สินทรัพย์ไม่มีตัวตน

	งบการเงินรวม		งบการเงินเฉพาะกิจการ	
	2552	2551	2552	2551
โปรแกรมคอมพิวเตอร์	25,225	30,485	9,902	12,565
ชื่อเพิ่ม	325	944	147	694
จำหน่าย	(23)	-	(23)	-
ตัดจำหน่าย	(5,279)	(6,204)	(3,352)	(3,357)
สุทธิ	20,248	25,225	6,674	9,902
ค่าตัดจำหน่ายที่รวมอยู่ในงบกำไรขาดทุนสำหรับปี	5,279	6,204	3,352	3,357

14. เงินเบิกเกินบัญชีและเงินกู้ยืมระยะสั้นจากสถาบันการเงิน

(หน่วย: พันบาท)

	อัตราดอกเบี้ย (ร้อยละต่อปี)	งบการเงินรวม		งบการเงินเฉพาะกิจการ	
		2552	2551	2552	2551
เงินเบิกเกินบัญชีธนาคาร	MOR	125,150	122,142	48,592	44,820
เงินกู้ยืมระยะสั้นจากสถาบันการเงิน	อัตราคงที่				
	MOR -1 และ MLR	432,000	400,087	155,750	120,087
เงินกู้ยืมตามสัญญาปรับโครงสร้างหนี้	อ้างอิง MLR	390,000	-	-	-
รวม		947,150	522,229	204,342	164,907

ในระหว่างไตรมาสที่สองของปีปัจจุบัน บริษัทย่อยแห่งหนึ่งได้ปรับโครงสร้างหนี้กับสถาบันการเงินและได้จัดประเภทเงินกู้ยืมใหม่ตามที่กล่าวไว้ในหมายเหตุประกอบงบการเงินข้อ 15

เงินเบิกเกินบัญชีและเงินกู้ยืมระยะสั้นจากสถาบันการเงินดังกล่าวคำนวณโดยพิจารณาจากที่ดินของบริษัทฯ บริษัทย่อยและบริษัทที่เกี่ยวข้องกัน ที่ดินของกรรมการ การจำนำบัญชีเงินฝากของบริษัทฯและบริษัทย่อย และคำนวณโดยบริษัทฯและกรรมการ

15. เงินกู้ยืมระยะยาว

(หน่วย: พันบาท)

เงินกู้	อัตราดอกเบี้ย (ร้อยละ)	การชำระคืน	งบการเงินรวม		งบการเงินเฉพาะกิจการ	
			2552	2551	2552	2551
1	อ้างอิง MLR	ชำระคืนทุกเดือนเริ่มตั้งแต่เดือนธันวาคม 2545 ถึง ธันวาคม 2560	38,835	43,072	-	-
2	อ้างอิง MLR	ชำระคืนทุกเดือนเริ่มตั้งแต่เดือนตุลาคม 2548 ถึง สิงหาคม 2554	7,200	12,000	7,200	12,000
3	อ้างอิง MLR	ชำระคืนทุกปีตั้งแต่เดือนตุลาคม 2550 ถึง 2562	24,422	26,322	24,422	26,322
4	15.50 (2551: อ้างอิง MLR)	ชำระคืนทุกไตรมาสตั้งแต่เดือนเมษายน 2549 ถึง กุมภาพันธ์ 2554	31,230	34,000	31,230	34,000
5	4.36 ถึง 5.07	ชำระคืนทุกไตรมาสเริ่มตั้งแต่เดือนสิงหาคม 2549 ถึง เมษายน 2552	578	1,853	578	1,853

(หน่วย: พันบาท)

เงินกู้	อัตราดอกเบี้ย		งบการเงินรวม		งบการเงินเฉพาะกิจการ	
	(ร้อยละ)	การชำระคืน				
			2552	2551	2552	2551
6	อ้างอิง MLR	ชำระคืนทุกเดือนเริ่มตั้งแต่เดือนมกราคม 2553 ถึง พฤศจิกายน 2560	-	420,000	-	-
7	15.50 (2551: อ้างอิง MLR)	ชำระคืนทุกเดือนเริ่มตั้งแต่เดือนมิถุนายน 2549 ถึง ธันวาคม 2555	93,723	101,760	-	-
8	4.91 ถึง 5.09	ชำระคืนทุกเดือนเริ่มตั้งแต่เดือนพฤศจิกายน 2548 ถึง เมษายน 2552	-	1,358	-	-
9	19.00 (2551: อ้างอิง MLR)	ชำระคืนทุกเดือนเริ่มตั้งแต่เดือนพฤศจิกายน 2550 ถึง ธันวาคม 2552	43,800	43,800	21,900	21,900
รวม			239,788	684,165	85,330	96,075
หัก: ส่วนที่ถึงกำหนดชำระภายในหนึ่งปี			(180,362)	(652,643)	(60,808)	(64,553)
เงินกู้ยืมระยะยาว - สุทธิจากส่วนที่ถึงกำหนดชำระภายในหนึ่งปี			59,426	31,522	24,522	31,522

ในเดือนมิถุนายน 2552 บริษัท สมาร์ท คอนกรีต จำกัด (บริษัทย่อย) ได้ปรับโครงสร้างหนี้จำนวน 420 ล้านบาท (เงินกู้ข้อ 6) พร้อมดอกเบี้ยจำนวน 34 ล้านบาท กับธนาคารผู้ให้กู้ โดยตกลงจ่ายชำระคืนเงินกู้ตามที่กำหนดไว้ในสัญญาปรับ โครงสร้างหนี้เป็นจำนวนเงิน 330 ล้านบาท ภายในระยะเวลา 1 ปี นับตั้งแต่เดือนมิถุนายน 2552 ถึงเดือนมีนาคม 2553 และธนาคารจะปลดภาระหนี้ที่เหลือให้ทั้งหมด ดังนั้น บริษัทย่อยจึงได้จัดประเภทเงินกู้ยืมดังกล่าวเป็นเงินกู้ยืมระยะสั้นในงบดุลรวม ภายใต้บัญชี “เงินเบิกเกินบัญชีและเงินกู้ยืมระยะสั้นจากสถาบันการเงิน” อย่างไรก็ตาม บริษัทย่อยไม่สามารถผ่อนชำระได้ตามสัญญา ดังนั้นในเดือนกุมภาพันธ์ 2553 จึงได้มีการปรับโครงสร้างหนี้ใหม่อีกครั้ง โดยบริษัทย่อย จะต้องจ่ายชำระหนี้จำนวนรวม 318.2 ล้านบาท ภายในเดือนพฤษภาคม 2553

ณ วันที่ 31 ธันวาคม 2552 บริษัทฯและบริษัทย่อยแห่งหนึ่งยังไม่ได้จ่ายหนี้บางส่วนที่ถึงกำหนดชำระแต่อยู่ระหว่างการเจรจาขอผ่อนผันการชำระหนี้ตามสัญญาเงินกู้ยืมกับสถาบันการเงิน 2 แห่ง เพื่อชะลอการจ่ายชำระหนี้ที่ถึงกำหนดชำระออกไป ด้วยเหตุนี้ บริษัทย่อยจึงได้จัดประเภทเงินกู้ยืมจากสถาบันการเงินดังกล่าวจำนวน 169.3 ล้านบาท เป็นหนี้สินหมุนเวียน โดยแสดงอยู่ในส่วนของเงินกู้ยืมระยะยาวที่ถึงกำหนดชำระภายในหนึ่งปี

ในระหว่างปี 2552 เจ้าหนี้สถาบันการเงินแห่งหนึ่งของบริษัทฯและบริษัทย่อยได้ยื่นฟ้องต่อศาลเพื่อให้บริษัทฯและบริษัทย่อยดังกล่าวพร้อมทั้งบริษัทย่อยอีกแห่งหนึ่งในฐานะผู้ค้ำประกัน ร่วมกันชำระหนี้เงินกู้ยืมพร้อมดอกเบี้ยจำนวน 315.7 ล้านบาท จากการผิดนัดชำระหนี้ดังกล่าวข้างต้น

ภายใต้สัญญาเงินกู้ยืมบางฉบับ บริษัทฯต้องปฏิบัติตามเงื่อนไขทางการเงินบางประการ เช่น การดำรงอัตราส่วนหนี้สินต่อส่วนของผู้ถือหุ้น และอัตราส่วนความสามารถในการชำระหนี้ เป็นต้น ณ วันที่ในงบดุล บริษัทฯไม่สามารถปฏิบัติตาม

เงื่อนไขทางการเงินภายใต้สัญญาเงินกู้ยืม อย่างไรก็ตามบริษัทฯมิได้ขอจดหมายผ่อนปรนการผิดเงื่อนไขดังกล่าวจากธนาคาร เนื่องจากอยู่ระหว่างการเจรจาปรับโครงสร้างทางการเงินกับสถาบันการเงินตามที่กล่าวข้างต้น

ภายหลังวันที่ในงบดุล บริษัทฯและบริษัทย่อย ได้ปรับโครงสร้างหนี้/ประนอมหนี้กับสถาบันการเงินดังกล่าว เพื่อผ่อนปรนเงื่อนไขการชำระคืนเงินกู้ โดยบริษัทฯและบริษัทย่อยต้องจ่ายชำระคืนเงินต้นเป็นจำนวนเงินรวม 291 ล้านบาท พร้อมดอกเบี้ยภายในปี 2553 ปัจจุบัน บริษัทฯและบริษัทย่อยกำลังอยู่ระหว่างปรับปรุงการดำเนินงาน รวมถึงการจัดหาแหล่งเงินทุนเพื่อชำระคืนหนี้ดังกล่าว

บริษัทฯและบริษัทย่อยได้ค้ำประกันเงินกู้ยืมระยะยาว โดยนำเครื่องจักรของบริษัทฯ ที่ดินพร้อมสิ่งปลูกสร้างของบริษัทฯ บริษัทย่อย บริษัทที่เกี่ยวข้องกัน กรรมการและการจำนำใบหุ้นของบริษัทฯที่บริษัทที่เกี่ยวข้องกันถืออยู่เป็นหลักประกันในการกู้ยืมเงินจากสถาบันการเงิน

16. ค่าตอบแทนสิทธิการเช่ารับล่วงหน้า

ค่าตอบแทนสิทธิการเช่าที่ดินรับล่วงหน้าที่บริษัทย่อยเรียกเก็บจากลูกค้าตามข้อกำหนดในสัญญาเช่า ซึ่งมีอายุ 30 ปี เริ่มตั้งแต่เดือนตุลาคม 2550 ถึงตุลาคม 2580 โดยบริษัทย่อยจะได้รับค่าตอบแทนค่าเช่าตลอดอายุสัญญารวม 179.4 ล้านบาท ในจำนวนนี้เป็นค่าตอบแทนสิทธิการเช่ารับล่วงหน้าจำนวน 99 ล้านบาท ที่เหลือเป็นค่าเช่ารายปีตลอดระยะเวลาตามสัญญา บริษัทย่อยได้โอนสิทธิรับชำระค่าเช่ารายปีของสัญญาเช่าดังกล่าว เพื่อชำระหนี้เงินกู้ยืมของบริษัทฯให้กับธนาคาร (ตามหมายเหตุประกอบงบการเงินข้อ 15 เงินกู้ข้อ 3)

17. หนี้สินตามสัญญาเช่าซื้อและสัญญาเช่าการเงิน

(หน่วย: พันบาท)

	งบการเงินรวม		งบการเงินเฉพาะกิจการ	
	2552	2551	2552	2551
หนี้สินตามสัญญาเช่าซื้อและสัญญาเช่าการเงิน	21,982	53,046	21,982	51,812
หัก: ดอกเบี้ยรอการตัดจำหน่าย	(749)	(2,033)	(749)	(1,908)
รวม	21,233	51,013	21,233	49,904
หัก: ส่วนที่ถึงกำหนดชำระภายในหนึ่งปี	(21,170)	(49,299)	(21,170)	(48,190)
หนี้สินตามสัญญาเช่าซื้อและสัญญาเช่าการเงิน - สุทธิ				
จากส่วนที่ถึงกำหนดชำระภายในหนึ่งปี	63	1,714	63	1,714

บริษัทฯและบริษัทย่อยได้ทำสัญญาเช่าซื้อและสัญญาเช่าการเงินกับบริษัทลีสซิ่งเพื่อเช่าเครื่องจักร ยานพาหนะและอุปกรณ์ใช้ในการดำเนินงานของกิจการโดยมีกำหนดการชำระค่าเช่าเป็นรายเดือน อายุของสัญญามีระยะเวลาโดยเฉลี่ยประมาณ 3 ถึง 4 ปี

ณ วันที่ 31 ธันวาคม 2552 บริษัทฯและบริษัทย่อยมีภาระผูกพันที่จะต้องจ่ายค่าเช่าขั้นต่ำตามสัญญาเช่าซื้อและสัญญาเช่าการเงินดังนี้:-

	(หน่วย: พันบาท)		
	ไม่เกิน 1 ปี	2 - 3 ปี	รวม
ผลรวมของจำนวนเงินขั้นต่ำที่ต้องจ่ายทั้งสิ้นตามสัญญาเช่า	21,911	71	21,982
ดอกเบี้ยตามสัญญาเช่าซื้อ/เช่าการเงินรอการตัดบัญชี	(741)	(8)	(749)
มูลค่าปัจจุบันของจำนวนเงินขั้นต่ำที่ต้องจ่ายทั้งสิ้นตามสัญญาเช่า	21,170	63	21,233

18. สรรองตามกฎหมาย

ภายใต้บทบัญญัติของมาตรา 116 แห่งพระราชบัญญัติบริษัทมหาชนจำกัด พ.ศ. 2535 บริษัทฯต้องจัดสรรกำไรสุทธิประจำปีส่วนหนึ่งไว้เป็นทุนสำรองไม่น้อยกว่าร้อยละ 5 ของกำไรสุทธิประจำปีหักด้วยยอดขาดทุนสะสมยกมา (ถ้ามี) จนกว่าทุนสำรองนี้จะมีจำนวนไม่น้อยกว่าร้อยละ 10 ของทุนจดทะเบียน สรรองตามกฎหมายดังกล่าวไม่สามารถนำไปจ่ายเงินปันผลได้

19. ค่าใช้จ่ายตามลักษณะ

รายการค่าใช้จ่ายแบ่งตามลักษณะประกอบด้วยรายการค่าใช้จ่ายที่สำคัญดังต่อไปนี้

	(หน่วย: พันบาท)			
	งบการเงินรวม		งบการเงินเฉพาะกิจการ	
	2552	2551	2552	2551
เงินเดือนและค่าแรงและผลประโยชน์อื่นของพนักงาน	169,230	180,484	104,249	103,786
ค่าเสื่อมราคา	191,534	203,445	117,430	132,437
ค่าตัดจำหน่าย	5,279	6,204	3,352	3,357
ค่าเช่าจ่าย	27,433	28,101	22,648	22,796
วัตถุดิบและวัสดุสิ้นเปลืองใช้ไป	617,307	843,775	496,768	721,878
ซื้อสินค้าสำเร็จรูป	645,556	807,504	-	-
การเปลี่ยนแปลงในสินค้าสำเร็จรูป	23,155	16,975	19,382	(16,276)

20. ขาดทุนต่อหุ้น

ขาดทุนต่อหุ้นขั้นพื้นฐานคำนวณโดยหารขาดทุนสุทธิสำหรับปีด้วยจำนวนถัวเฉลี่ยถ่วงน้ำหนักของหุ้นสามัญที่ออกอยู่ในระหว่างปี

21. ข้อมูลทางการเงินจำแนกส่วนงาน

บริษัทฯและบริษัทย่อยดำเนินธุรกิจเฉพาะในประเทศไทยในหลายธุรกิจได้แก่ ธุรกิจผลิตและจำหน่ายวัสดุก่อสร้าง ธุรกิจให้

เช่าทรัพย์สินและธุรกิจให้บริการขนส่ง ในระหว่างปีสิ้นสุดวันที่ 31 ธันวาคม 2552 และ 2551 บริษัทฯและบริษัทย่อยไม่มีกิจกรรมที่เป็นสาระสำคัญในส่วนของงานธุรกิจให้เช่าทรัพย์สินและธุรกิจให้บริการขนส่ง ดังนั้นจึงไม่มีการแสดงข้อมูลจำแนกตามส่วนงานทั้งส่วนของงานธุรกิจและส่วนงานทางภูมิศาสตร์

22. กองทุนสำรองเลี้ยงชีพ

บริษัทฯและพนักงานได้ร่วมกันจัดตั้งกองทุนสำรองเลี้ยงชีพขึ้นตามพระราชบัญญัติกองทุนสำรองเลี้ยงชีพ พ.ศ. 2530 โดยบริษัทฯและพนักงานจะจ่ายสมทบเข้ากองทุนเป็นรายเดือนในอัตราร้อยละ 2 ของเงินเดือน กองทุนสำรองเลี้ยงชีพนี้นี้บริหารโดยบริษัท หลักทรัพย์ จัดการกองทุนอยุธยา จำกัด ซึ่งจดทะเบียนแล้ว และจะจ่ายให้แก่พนักงานเมื่อพนักงานนั้นออกจากงานตามระเบียบว่าด้วยกองทุนของบริษัทฯ ในระหว่างปี 2552 บริษัทฯได้จ่ายเงินสมทบกองทุนเป็นจำนวนเงิน 0.7 ล้านบาท (2551: 0.6 ล้านบาท)

23. ภาระผูกพันและหนี้สินที่อาจเกิดขึ้น

23.1 ภาระผูกพันเกี่ยวกับสัญญาเช่าดำเนินงาน

บริษัทฯได้เช่าทำสัญญาเช่าดำเนินงานที่เกี่ยวข้องกับการเช่ารถยนต์ อายุของสัญญา มีระยะเวลาตั้งแต่ 2 ถึง 4 ปี ณ วันที่ 31 ธันวาคม 2552 บริษัทฯมีจำนวนเงินขั้นต่ำที่ต้องจ่ายในอนาคตทั้งสิ้นภายใต้สัญญาเช่าดำเนินงานดังนี้

	ล้านบาท
จ่ายชำระภายใน	
ภายใน 1 ปี	10.2
2 ปี	4.5

23.2 สัญญาเช่าระยะยาว

บริษัทฯได้เช่าทำสัญญาเช่าระยะยาวจำนวนสี่สัญญากับกรรมการบริษัทท่านหนึ่งซึ่งเกี่ยวกับการเช่าที่ดินเพื่อการพาณิชย์ ซึ่งมีอายุการเช่า 3 ปี และ 15 ปี บริษัทฯมีภาระที่จะต้องจ่ายค่าเช่าในอนาคตเป็นจำนวน 12.5 ล้านบาท

บริษัทฯได้เช่าทำสัญญาเช่าระยะยาวกับบุคคลภายนอกเกี่ยวกับการเช่าที่ดินเพื่อใช้เป็นที่ตั้งโรงงานซึ่งมีอายุสัญญาเช่าตั้งแต่ 1.5 ปีถึง 12 ปี โดยบริษัทฯมีภาระที่จะต้องจ่ายค่าเช่าในอนาคตเป็นจำนวน 6.5 ล้านบาท

บริษัท ชลบุรีกันยง จำกัด (บริษัทย่อย) ได้ทำสัญญาเช่าระยะยาวกับบริษัทฯ ซึ่งเกี่ยวกับการเช่าที่ดินเพื่อใช้เป็นที่ตั้งโชว์รูมและสำนักงาน โดยมีอายุการเช่า 3 ปี บริษัท ชลบุรีกันยง จำกัด มีภาระที่จะต้องจ่ายค่าเช่าดังกล่าวในอนาคตเป็นจำนวน 0.3 ล้านบาท

บริษัท ชลบุรีกันยง จำกัด (บริษัทย่อย) ได้ทำสัญญาเช่าที่ดินระยะยาว จำนวน 3 สัญญา กับบุคคลอื่นเพื่อการดำเนินกิจการ โดยมีอายุการเช่าเป็นระยะเวลา 21 ปี บริษัทย่อยมีภาระที่จะต้องจ่ายค่าเช่าดังกล่าวในอนาคตเป็นจำนวน 7.6 ล้านบาท

23.3 การค้าประกัน

- ก) บริษัทค้าประกันวงเงินกู้และวงเงินสินเชื่อให้แก่บริษัทย่อย ในวงเงิน 927 ล้านบาท
- ข) ณ วันที่ 31 ธันวาคม 2552 บริษัทและบริษัทย่อยมีหนังสือค้าประกันซึ่งออกโดยธนาคารในนามบริษัทและบริษัทย่อยเหลืออยู่เป็นจำนวน 138.7 ล้านบาท (เฉพาะกิจการ: 126.4 ล้านบาท) ซึ่งเกี่ยวเนื่องกับการระดมทุนทางปฏิบัติบางประการตามปกติธุรกิจของบริษัทและบริษัทย่อย ซึ่งประกอบด้วยหนังสือค้าประกันการซื้อปูนซีเมนต์จำนวน 128.5 ล้านบาท (เฉพาะกิจการ: 121.5 ล้านบาท) และเพื่อค้าประกันการใช้ไฟฟ้าและอื่นๆ จำนวน 10.2 ล้านบาท (เฉพาะกิจการ: 4.9 ล้านบาท)

24. เครื่องมือทางการเงิน

24.1 นโยบายการบริหารความเสี่ยง

เครื่องมือทางการเงินที่สำคัญของบริษัทและบริษัทย่อยตามที่นิยามอยู่ในมาตรฐานการบัญชีฉบับที่ 32 “การแสดงรายการและการเปิดเผยข้อมูลสำหรับเครื่องมือทางการเงิน” ประกอบด้วย เงินสดและรายการเทียบเท่าเงินสด ลูกหนี้การค้า ลูกหนี้อื่น เงินให้กู้ยืม เงินลงทุน เงินกู้ยืมระยะสั้น และเงินกู้ยืมระยะยาว บริษัทและบริษัทย่อยมีความเสี่ยงที่เกี่ยวข้องกับเครื่องมือทางการเงินดังกล่าว และมีนโยบายการบริหารความเสี่ยงดังนี้

ความเสี่ยงด้านการให้สินเชื่อ

บริษัทและบริษัทย่อยมีความเสี่ยงด้านการให้สินเชื่อที่เกี่ยวข้องกับลูกหนี้การค้า เงินให้กู้ยืม และลูกหนี้อื่น ฝ่ายบริหารควบคุมความเสี่ยงนี้โดยการกำหนดให้มีนโยบายและวิธีการในการควบคุมสินเชื่อที่เหมาะสม ดังนั้นบริษัทและบริษัทย่อยจึงไม่คาดว่าจะได้รับความเสียหายที่เป็นสาระสำคัญจากการให้สินเชื่อ นอกจากนี้บริษัทและบริษัทย่อยขายสินค้าหรือให้บริการกับลูกค้าที่มีฐานะด้านการชำระหนี้ดีเป็นส่วนใหญ่ จำนวนเงินสูงสุดที่บริษัทและบริษัทย่อยอาจต้องสูญเสียจากการให้สินเชื่อคือมูลค่าตามบัญชีของลูกหนี้การค้า เงินให้กู้ยืม และลูกหนี้อื่นที่แสดงอยู่ในงบดุล

ความเสี่ยงจากอัตราแลกเปลี่ยน

บริษัทและบริษัทย่อยไม่มีความเสี่ยงจากอัตราแลกเปลี่ยนเงินตราต่างประเทศ เนื่องจาก บริษัทและบริษัทย่อยไม่มีธุรกรรมทางการเงินที่สำคัญที่เป็นสกุลเงินต่างประเทศ

ความเสี่ยงจากอัตราดอกเบี้ย

บริษัทและบริษัทย่อยมีความเสี่ยงจากอัตราดอกเบี้ยที่สำคัญอันเกี่ยวเนื่องกับเงินฝากสถาบันการเงิน เงินให้กู้ยืม เงินเบิกเกินบัญชี และเงินกู้ยืมที่มีดอกเบี้ย อย่างไรก็ตาม เนื่องจากสินทรัพย์และหนี้สินทางการเงินส่วนใหญ่มีอัตราดอกเบี้ยที่ปรับขึ้นลงตามอัตราตลาด หรือมีอัตราดอกเบี้ยคงที่ซึ่งใกล้เคียงกับอัตราตลาดในปัจจุบัน ความเสี่ยงจากอัตราดอกเบี้ยของบริษัทและบริษัทย่อยจึงอยู่ในระดับต่ำ

ณ วันที่ 31 ธันวาคม 2552 สินทรัพย์และหนี้สินทางการเงินที่สำคัญสามารถจัดตามประเภทอัตราดอกเบี้ย และสำหรับ
สินทรัพย์และหนี้สินทางการเงินที่มีอัตราดอกเบี้ยคงที่สามารถแยกตามวันที่ครบกำหนด หรือ วันที่มีการกำหนดอัตรา
ดอกเบี้ยใหม่ (หากวันที่มีการกำหนดอัตราดอกเบี้ยใหม่ถึงก่อน) ได้ดังนี้

	งบการเงินรวม						อัตราดอกเบี้ย (ร้อยละต่อปี)
	อัตราดอกเบี้ยคงที่			อัตราดอกเบี้ย ปรับขึ้นลง	ไม่มี	รวม	
	ภายใน	มากกว่า 1	มากกว่า 5 ปี				
	1 ปี	ถึง 5 ปี	5 ปี	ตามราคาตลาด	อัตราดอกเบี้ย		
	(ล้านบาท)						
สินทรัพย์ทางการเงิน							
เงินสดและรายการเทียบเท่าเงินสด	-	-	-	10	3	13	0.50 - 0.75
ลูกหนี้การค้า	-	-	-	-	294	294	-
เงินฝากธนาคารที่มีภาระค้ำประกัน	21	-	-	-	-	21	0.50 - 1.00
	21	-	-	10	297	328	
หนี้สินทางการเงิน							
เงินเบิกเกินบัญชีและเงินกู้ยืมระยะสั้นจากสถาบันการเงิน	735	-	-	212	-	947	6.00 – 8.00, 15.50, 19.00, MOR – 1 to MOR, MLR
เจ้าหนี้การค้า	-	-	-	-	644	644	-
เจ้าหนี้อื่น	-	-	-	-	45	45	-
เงินกู้ยืมระยะสั้นและดอกเบี้ยค้างจ่ายแก่บุคคลและกิจการที่เกี่ยวข้องกัน	152	-	-	-	5	157	8.5
หนี้สินตามสัญญาเช่าซื้อและสัญญาเช่าการเงิน	21	-	-	-	-	21	2.69 - 4.38
เงินกู้ยืมระยะยาว	173	35	-	32	-	240	4.36 - 5.07, 15.50, 19.00, MLR - 1, MLR
	1,081	35	-	244	694	2,054	

	งบการเงินเฉพาะกิจการ						อัตราดอกเบี้ย (ร้อยละต่อปี)
	อัตราดอกเบี้ยคงที่			อัตราดอกเบี้ย ปรับขึ้นลง	ไม่มี	รวม	
	ภายใน	มากกว่า	มากกว่า				
	1 ปี	1 ถึง 5 ปี	5 ปี	ตามราคา ตลาด	อัตรา ดอกเบี้ย		
	(ล้านบาท)						
สินทรัพย์ทางการเงิน							
เงินสดและรายการเทียบเท่าเงินสด	-	-	-	2	1	3	0.50 - 0.75
ลูกหนี้การค้า	-	-	-	-	219	219	-
เงินให้กู้ยืมระยะสั้นแก่และดอกเบี้ย ค้างรับจากกิจการที่เกี่ยวข้องกัน	-	-	-	198	28	226	8.5
เงินฝากธนาคารที่มีภาระค้ำประกัน	2	-	-	-	-	2	0.50 - 1.00
	2	-	-	200	248	450	
หนี้สินทางการเงิน							
เงินเบิกเกินบัญชีและเงินกู้ยืมระยะ สั้นจากสถาบันการเงิน	156	-	-	48	-	204	6.50 - 8.00, MOR
เจ้าหนี้การค้า	-	-	-	-	499	499	-
เจ้าหนี้อื่น	-	-	-	-	2	2	-
เงินกู้ยืมระยะสั้นและดอกเบี้ยค้าง จ่ายแก่บุคคลและกิจการที่ เกี่ยวข้องกัน	128	-	-	-	2	130	8.5
หนี้สินตามสัญญาเช่าซื้อและ สัญญาเช่าการเงิน	21	-	-	-	-	21	2.69 - 4.38
เงินกู้ยืมระยะยาว	53	-	-	32	-	85	4.36 - 5.07, 15.50, 19.00, MLR - 1, MLR
	358	-	-	80	503	941	

24.2 มูลค่ายุติธรรมของเครื่องมือทางการเงิน

เนื่องจากสินทรัพย์และหนี้สินทางการเงิน (ยกเว้นเงินให้กู้ยืมและเงินกู้ยืม) ส่วนใหญ่ของ บริษัทฯ และบริษัทย่อยจัดอยู่ในประเภทระยะสั้น เงินให้กู้ยืมและเงินกู้ยืมมีอัตราดอกเบี้ยใกล้เคียงกับอัตราดอกเบี้ยในตลาด บริษัทฯ และบริษัทย่อยจึงประมาณมูลค่ายุติธรรมของสินทรัพย์และหนี้สินทางการเงินใกล้เคียงกับมูลค่าตามบัญชีที่แสดงในงบดุล

มูลค่ายุติธรรม หมายถึง จำนวนเงินที่ผู้ซื้อและผู้ขายตกลงแลกเปลี่ยนสินทรัพย์กันในขณะที่ทั้งสองฝ่ายมีความรอบรู้ และเต็มใจในการแลกเปลี่ยนและสามารถต่อรองราคากันได้อย่างเป็นอิสระในลักษณะที่ไม่มีความเกี่ยวข้องกัน วิธีการกำหนดมูลค่ายุติธรรมขึ้นอยู่กับลักษณะของเครื่องมือทางการเงิน มูลค่ายุติธรรมจะกำหนดจากราคาตลาดล่าสุด หรือกำหนดขึ้นโดยใช้เกณฑ์การวัดมูลค่าที่เหมาะสม

25. การบริหารจัดการทุน

วัตถุประสงค์ในการบริหารจัดการทุนที่สำคัญของบริษัทฯและบริษัทย่อยคือการจัดให้มีซึ่งโครงสร้างทางการเงินที่เหมาะสม และการดำรงไว้ซึ่งความสามารถในการดำเนินธุรกิจอย่างต่อเนื่อง

ตามงบดุล ณ วันที่ 31 ธันวาคม 2552 กลุ่มบริษัทมีอัตราส่วนหนี้สินต่อทุนเท่ากับ 9.22:1 (2551: 6.06:1) และบริษัทมีอัตราส่วนเท่ากับ 2.29:1 (2551: 2.25:1)

26. การอนุมัติงบการเงิน

งบการเงินนี้ได้รับอนุมัติให้ออกโดยกรรมการผู้มีอำนาจของบริษัทฯ เมื่อวันที่ 1 มีนาคม 2553