



รายงานประจำปี 2552

(ปรับปรุงใหม่)

บริษัท จี เจ สตีล จำกัด (มหาชน)

สารบัญ

หน้า

สารจากประธานกรรมการ	1
รายงานจากคณะกรรมการตรวจสอบ	3
ข้อมูลทางการเงิน	4
ข้อมูลทั่วไปของบริษัท	5
ลักษณะการประกอบธุรกิจ	6
ปัจจัยความเสี่ยง	11
โครงสร้างการถือหุ้นและการจัดการ	15
รายการระหว่างกัน	32
คำอธิบายและการวิเคราะห์ของฝ่ายจัดการ	38
เอกสารแนบ 1 รายละเอียดเกี่ยวกับคณะกรรมการและ ผู้บริหาร	
เอกสารแนบ 2 งบการเงินปรับปรุงใหม่ประจำปี 2552	

สารจากประธาน

เรียน ท่านผู้ถือหุ้นทุกท่าน

จากภาวะเศรษฐกิจโลกที่ผันผวนอย่างมากและส่งผลกระทบต่อเนื้อทำให้ปี 2552 เป็นปีที่ท้าทายที่สุดของบริษัทนับตั้งแต่เข้าเป็นบริษัทย่อยของบริษัท จีเอสที จำกัด (มหาชน) อีกทั้งยังเป็นปีที่ยากลำบากที่สุดของผู้ผลิตเหล็กทั่วโลก เนื่องจากวิกฤตการณ์ทางการเงินได้ก่อให้เกิดความเสียหายต่ออุตสาหกรรมเหล็กมากเกินกว่าที่จะคาดการณ์ได้ ยิ่งไปกว่านั้นประเทศไทยกลับต้องเผชิญกับภาวะตึงเครียดทางการเมืองที่ซ้ำเติมให้ผู้ผลิตเหล็กในประเทศต้องเผชิญกับความท้าทายมากยิ่งขึ้นไปอีก ซึ่งความยากลำบากดังกล่าวได้ถูกสะท้อนออกมาในผลประกอบการทางการเงินสำหรับปี 2552

ทั้งนี้ ผลกระทบประการสำคัญที่เกิดขึ้นจากวิกฤตการณ์ทางการเงิน ก็คือ การปรับตัวขึ้นและลดลงอย่างรวดเร็วของราคาและความต้องการของเหล็ก ประกอบกับการที่ผู้ประกอบการในอุตสาหกรรมเหล็กได้ทำการเร่งกักตุนสินค้าประเภทวัตถุดิบในช่วงที่เกิดสภาวะขาดแคลน ซึ่งเป็นช่วงเวลาก่อนที่จะเกิดวิกฤตการณ์ทางการเงิน ทำให้ผู้ผลิตเหล็กต่างมีปริมาณสินค้าและวัตถุดิบที่คงค้างอยู่ในสต็อกจำนวนมาก ซึ่งเมื่อเกิดวิกฤตการณ์ทางการเงินขึ้นทำให้เกิดการลดลงอย่างมากของมูลค่าของสินค้าและวัตถุดิบที่คงค้างอยู่ภายในระยะเวลาไม่กี่สัปดาห์ ซึ่งผลของการที่ผู้ประกอบการในอุตสาหกรรมเหล็กทั่วโลกต้องเร่งระบายสินค้าคงค้างและผลของการที่ราคาเหล็กลดลงอย่างรวดเร็วได้สะท้อนออกมาในผลประกอบการของบริษัท ที่มีอัตราการผลิตลดลง 40.19% ปริมาณขายลดลง 29.33% และรายได้ลดลงถึง 52.8% เมื่อเปรียบเทียบกับปี 2551

เป็นที่แน่นอนว่า ช่วงต้นปี 2553 นี้ วิกฤตการณ์ดังกล่าวได้ล่วงเลยผ่านพ้นไปแล้ว และเป็นที่คาดหวังว่าอุตสาหกรรมเหล็กกำลังจะกลับคืนเข้าสู่สภาวะปกติ ซึ่งจะเห็นได้จากการที่ราคาเหล็กแผ่นเริ่มมีความคงที่และบรรดาลูกค้าของบริษัทเริ่มที่จะกลับมาทำการซื้อขายเหมือนช่วงก่อนที่จะเกิดวิกฤตการณ์ ดังนั้น ปัจจุบันบริษัทจึงต้องเร่งพัฒนาและปรับปรุงกิจการของบริษัท ซึ่งเป็นการสร้างอนาคตที่มั่นคงและยั่งยืน ด้วยความร่วมมือร่วมใจของพันธมิตรที่เข้มแข็งอย่าง บริษัท จี เอสที จำกัด (มหาชน) ทำให้ข้าพเจ้าเชื่อมั่นเป็นอย่างยิ่งว่า ในปีที่จะมาถึงนี้ บริษัทจะต้องมีผลประกอบการที่ดีขึ้นกว่าปีที่ผ่านมาอย่างมาก

อย่างไรก็ตาม ในช่วงท้ายของปี 2552 ได้เกิดเหตุการณ์ที่ได้รับความสนใจอย่างมากจากบุคคลที่เกี่ยวข้อง นั่นก็คือกรณีที่สำนักงานคณะกรรมการกำกับหลักทรัพย์และตลาดหลักทรัพย์ และตลาดหลักทรัพย์แห่งประเทศไทยได้มีคำสั่งให้บริษัทและบริษัท จี เอสที จำกัด (มหาชน) ต้องจัดให้มีการตรวจสอบบัญชีเป็นกรณีพิเศษ เมื่อวันที่ 25 มกราคม 2553 อันเป็นผลมาจากการที่ผู้สอบบัญชีรับอนุญาตไม่สามารถทำการแสดงความเห็นต่องบการเงินของบริษัทในไตรมาสที่ 3 ของปี 2552 ที่ผ่านมา เพื่อการนี้ คณะกรรมการบริษัทจึงได้มอบหมายให้ผู้บริหารร่วมทำงานกับ KPMG ในการตรวจสอบบัญชีเป็นกรณีพิเศษดังกล่าว ซึ่งคาดว่าจะการตรวจสอบจะแล้วเสร็จภายในวันที่ 7 เมษายน 2553 ทั้งนี้ บริษัทเล็งเห็นถึงข้อดีของการตรวจสอบดังกล่าว ที่ว่าหาก KPMG แสดงความเชื่อมั่นในประเด็นที่ผู้สอบบัญชีรับอนุญาตไม่สามารถทำการแสดงความเห็นต่องบการเงินของบริษัท จะส่งผลให้เกิดความเชื่อมั่นต่อในงบการเงินของบริษัทอีกครั้ง และทั้งยังสามารถทำให้แวดวงธุรกิจการเงินคลายกังวลเกี่ยวกับภาพลักษณ์ของบริษัทได้อีกด้วย

แม้ว่า บริษัทจะมุ่งเน้นไปที่การพัฒนาและปรับปรุงผลการดำเนินงานของบริษัท และการวางรากฐานสำหรับอนาคตแล้ว บริษัทก็ไม่เคยละเลยความรับผิดชอบต่อสิ่งแวดล้อม ซึ่งตลอดเวลา บริษัทมีความภาคภูมิใจที่ได้นำเทคโนโลยีที่เป็นมิตรต่อสิ่งแวดล้อมมากที่สุดเทคโนโลยีหนึ่งในโลกมาใช้ในกระบวนการผลิตของบริษัท โดยเฉพาะอย่างยิ่ง เทคโนโลยี Consteel® และเทคโนโลยี Thin Slab Continuous Casting ซึ่งเทคโนโลยีทั้งสองทำให้มีการนำพลังงานไปใช้ในกระบวนการผลิตได้อย่างมีประสิทธิภาพ ประกอบกับกระบวนการผลิตโดยใช้ Electric Arc Furnaces ที่มีการนำเศษเหล็กกลับมาใช้ ส่งผลให้บริษัทเป็นหนึ่งในผู้ประกอบการที่มีการนำเศษเหล็กกลับมาใช้มากที่สุดรายหนึ่ง ซึ่งผลของการใช้เทคโนโลยีดังกล่าวร่วมกัน จึงทำให้บริษัทลดการปล่อยก๊าซคาร์บอนไดออกไซด์ได้เป็นอย่างมาก

สุดท้ายนี้ ข้าพเจ้าขอแสดงความขอบคุณท่านผู้ถือหุ้น ผู้มีส่วนได้เสีย และพนักงานของบริษัท จี เจ สตีล จำกัด (มหาชน) ทุกท่าน ผู้ซึ่งร่วมแรงร่วมใจฝ่าฟันช่วงเวลาที่ยากลำบากที่สุดในประวัติศาสตร์ของวงการอุตสาหกรรมเหล็ก ขอให้ทุกท่านจงร่วมกันนำพา บริษัท จี เจ สตีล จำกัด (มหาชน) ให้ก้าวไปสู่การเป็นผู้ผลิตเหล็กที่มีผลกำไรดีที่สุดรายหนึ่งของประเทศไทย และเป็นตัวอย่างที่น่าภาคภูมิใจแก่วงการอุตสาหกรรมเหล็กทั่วโลก

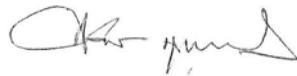

(นายนิพัทธ์ พุกกะณะสุต)

ประธานกรรมการ

รายงานคณะกรรมการตรวจสอบ ปี 2552

เมื่อวันที่ 23 มีนาคม 2552 ที่ประชุมคณะกรรมการบริษัท จี เจ สตีล จำกัด (มหาชน) ได้ทำการแต่งตั้งคณะกรรมการตรวจสอบ ประกอบด้วยกรรมการอิสระ ดังต่อไปนี้

- | | |
|---|-------------------------|
| 1. รองศาสตราจารย์นิพัทธ์ จิตรประสงค์ | ประธานคณะกรรมการตรวจสอบ |
| 2. ผู้ช่วยศาสตราจารย์ ดร.ธนวรรธ ศรีเวรมย์ | กรรมการตรวจสอบ |
| 3. นางอาทิตยา สุชาธรรม | กรรมการตรวจสอบ |

ภายหลังได้รับการแต่งตั้งจากคณะกรรมการบริษัท คณะกรรมการตรวจสอบได้ปฏิบัติหน้าที่ตามที่ได้รับมอบหมายจากคณะกรรมการบริษัทอย่างเคร่งครัดตลอดมา ดังนั้น ข้าพเจ้า รองศาสตราจารย์นิพัทธ์ จิตรประสงค์ ในนามของประธานคณะกรรมการตรวจสอบขอเสนอรายงานคณะกรรมการตรวจสอบ ประจำปี 2552 ดังนี้

ในรอบระยะเวลาบัญชีสำหรับปีสิ้นสุดวันที่ 31 ธันวาคม 2552 ซึ่งเป็นปีที่สถานการณ์ราคาเหล็กผันผวนเนื่องจากผลกระทบที่ต่อเนื่องจากวิกฤตทางการเงินทั่วโลกตั้งแต่ปี 2551 ประกอบกับคณะกรรมการตรวจสอบได้รับข้อสังเกตต่างๆจากผู้สอบบัญชีรับอนุญาต และผู้สอบบัญชีรับอนุญาตไม่แสดงความเห็นต่อการเงิน ซึ่งเป็นปัญหาที่ต้องนำเสนอต่อคณะกรรมการบริษัทเพื่อร่วมกันพิจารณาแก้ไขปัญหาตามข้อสังเกตของผู้สอบบัญชีรับอนุญาต และหาแนวทางปรับปรุงแก้ไขให้ถูกต้องเพื่อรักษาผลประโยชน์ของผู้ถือหุ้น หรือลดความเสียหายหรือที่อาจเสียหายให้น้อยลงหรือหมดไป อีกทั้งการสอบทานผลการตรวจสอบของฝ่ายตรวจสอบภายใน และการรับข้อสังเกตของผู้สอบบัญชีรับอนุญาตมาปรับปรุงแก้ไข จึงมีส่วนทำให้การกำกับดูแลการบริหารงานเป็นไปอย่างโปร่งใสและถูกต้องเหมาะสม

จากข้อสังเกตของผู้สอบบัญชีรับอนุญาต สำนักงาน ก.ล.ต. ได้สั่งให้บริษัทฯ จัดให้มีผู้สอบบัญชีตรวจสอบเป็นกรณีพิเศษ (Special Audit) ในประเด็นที่ผู้สอบบัญชีรับอนุญาตมีข้อสงสัยเพื่อให้เกิดความชัดเจน และคณะกรรมการตรวจสอบจะกำกับดูแลให้การปฏิบัติงานเป็นไปอย่างโปร่งใสให้ปัญหาต่างๆได้รับการแก้ไขโดยมุ่งรักษาผลประโยชน์ของผู้ถือหุ้นเป็นหลัก



(รองศาสตราจารย์นิพัทธ์ จิตรประสงค์)
ประธานคณะกรรมการตรวจสอบ

ข้อมูลทางการเงิน

	2552 (ปรับปรุงใหม่)	2551	2550
ผลการดำเนินงาน (หน่วย : พันบาท)			
รายได้จากการขาย	12,314,216	26,115,051	23,593,313
รายได้รวม	14,276,093	26,889,934	23,938,192
ต้นทุนขาย	17,280,985	25,066,143	22,268,120
กำไร / (ขาดทุน) สุทธิ	(6,408,211)	(3,597,984)	(176,519)
กำไร / (ขาดทุน) ต่อหุ้นขั้นพื้นฐาน (ก่อนรายการพิเศษ) (หน่วย : บาท)	(0.16)	(0.10)	(0.01)
ฐานะการเงิน (หน่วย : พันบาท)			
สินทรัพย์รวม	26,663,821	30,165,220	31,101,432
หนี้สินรวม	9,665,539	6,751,997	9,932,964
ส่วนของผู้ถือหุ้น	16,998,281	23,411,223	21,168,468
มูลค่าตามบัญชีต่อหุ้น (หน่วย : บาท)	0.43	0.59	0.82
อัตราส่วนวิเคราะห์นโยบายทางการเงิน			
อัตราส่วนหนี้สินต่อส่วนของผู้ถือหุ้น (เท่า)	0.57	0.29	0.47
อัตราส่วนความสามารถชำระดอกเบี้ย (เท่า)	11.29	2.95	(0.14)
อัตราการจ่ายเงินปันผล (%)	0	0	0
อัตราส่วนแสดงความสามารถในการหากำไร			
อัตรากำไร / (ขาดทุน) ขั้นต้น (%)	(40.33)	4.02	5.62
อัตรากำไรสุทธิ / (ขาดทุน) (%)	(44.89)	(13.38)	(0.74)
อัตราผลตอบแทนผู้ถือหุ้น (ขาดทุน) (%)	(31.71)	(16.14)	(0.87)
อัตราส่วนแสดงประสิทธิภาพในการดำเนินงาน			
อัตราผลตอบแทนจากสินทรัพย์ (%)	(22.55)	(11.75)	(0.57)
อัตราผลตอบแทนจากสินทรัพย์ถาวร (%)	(23.14)	(10.28)	1.99
อัตราหมุนของสินทรัพย์ (เท่า)	0.50	0.88	0.77

ข้อมูลทั่วไปของบริษัท

ชื่อบริษัท	:	บริษัท จี เจ สตีล จำกัด (มหาชน)
ชื่อย่อหลักทรัพย์	:	GJS
ทะเบียนเลขที่	:	0107538000401 (เดิมเลขที่ บมจ. 563)
ธุรกิจหลัก	:	ผลิตเหล็กแผ่นรีดร้อนชนิดม้วน
สำนักงานใหญ่	:	เลขที่ 88 ปาโจทาวเวอร์ ชั้น 24 ถนนสีลม แขวงสุริยวงศ์ เขตบางรัก กรุงเทพมหานคร 10500 โทรศัพท์ (66) 0-2267-8222 โทรสาร (66) 0-2267-9048
สำนักงานโรงงาน	:	นิคมอุตสาหกรรมเหมราชชลบุรี 358 หมู่ 6 ถนนทางหลวง 331 ตำบลบ่อวิน อำเภอสัตหีบ จังหวัดชลบุรี 20230 โทรศัพท์ (66) 038-345-950 โทรสาร (66) 038-345-693
วันเริ่มก่อตั้งบริษัท	:	5 มกราคม 2537
จดทะเบียนแปรรูปเป็นบริษัทมหาชน	:	9 สิงหาคม 2538
วันเริ่มซื้อขายหลักทรัพย์ครั้งแรก	:	2 กรกฎาคม 2539
ทุนจดทะเบียน	:	40,478,051,204.94 บาท
ทุนชำระแล้ว	:	27,394,674,312.60 บาท
จำนวนหุ้นสามัญ	:	39,702,426,540 หุ้น
มูลค่าที่ตราไว้	:	0.69 บาท
ใบสำคัญแสดงสิทธิ	:	GJS-W1 จำนวน 3,233,879,388 หน่วย
นายทะเบียนหลักทรัพย์	:	บริษัท ศูนย์รับฝากหลักทรัพย์ (ประเทศไทย) จำกัด 62 อาคารตลาดหลักทรัพย์แห่งประเทศไทย ถนนรัชดาภิเษก แขวงคลองเตย กรุงเทพฯ 10110 โทรศัพท์ (66) 0-2229-2888 โทรสาร (66) 0-2654-5427
ผู้สอบบัญชี	:	นางวิไล บุรณกิตติโสภณ ผู้สอบบัญชีรับอนุญาต เลขทะเบียน 3920 บริษัท เคพีเอ็มจี ภูมิไชย สอบบัญชี จำกัด ชั้น 48 เอ็มไพร์ทาวเวอร์ เลขที่ 195 ถนนสาทรใต้ แขวงยานนาวา เขตสาทร กรุงเทพมหานคร 10120 โทรศัพท์ (66) 0-2677-2000 โทรสาร (66) 0-2667-2222

ที่ปรึกษาทางกฎหมาย : บริษัท เอฟบีแอลพี รีเทล จำกัด
 ชั้น 14 อาคารสีลมคอมเพล็กซ์ 191 ถนนสีลม
 เขตบางรัก กรุงเทพมหานคร 10500
 โทรศัพท์ (66) 0-2266-5234
 โทรสาร (66) 0-2266-5586, 266-5587

ลักษณะการประกอบธุรกิจ

ประวัติความเป็นมา

บริษัทจดทะเบียนจัดตั้งขึ้นในปี 2537 ในชื่อ บริษัท นครไทยสตีล จำกัด ได้รับการสนับสนุนเงินกู้จากกลุ่มธนาคารไทย เริ่มก่อสร้างโรงงานในปี 2538 และในปี 2539 ได้รับอนุญาตจากตลาดหลักทรัพย์แห่งประเทศไทย ให้เข้าเป็นบริษัทจดทะเบียนในตลาดหลักทรัพย์แห่งประเทศไทย โดยเสนอขายหุ้นสามัญเพิ่มทุนต่อประชาชนทั่วไปครั้งแรกในราคาเสนอขายหุ้นละ 16 บาท มูลค่าที่ตราไว้หุ้นละ 10 บาท

บริษัทดำเนินการก่อสร้างโรงงานผลิตเหล็กแผ่นรีดร้อนจนเสร็จสมบูรณ์ในปี 2540 และได้เริ่มการทดสอบการผลิตในเดือนตุลาคมปีเดียวกัน ในช่วงระยะเวลาการทดสอบการผลิต บริษัทได้ผลิตเหล็กแผ่นรีดร้อนชนิดม้วนจำนวน 207,129 ดัน ต่อมาเมื่อประเทศไทยประสบวิกฤตการณ์ทางการเงินในปี 2541 ส่งผลให้บริษัทประสบปัญหาทางการเงิน และไม่สามารถหาแหล่งทุนจากภายในประเทศได้ตามแผนที่วางไว้ บริษัทจึงต้องชะลอการก่อสร้างโครงการผลิตเหล็กพรมและโครงการผลิตผลิตภัณฑ์ต่อเนื่อง

ต่อมาบริษัทได้ระดมทุนโดยการออกตราสารหนี้ในประเทศสหรัฐอเมริกา เพื่อนำมาลงทุนหมุนเวียน และใช้ในการก่อสร้างโรงงานผลิตผลิตภัณฑ์ต่อเนื่องให้แล้วเสร็จในเดือนมีนาคม 2541 โดยสามารถระดมทุนจากการออกตราสารได้เป็นมูลค่า 505.63 ล้านดอลลาร์สหรัฐฯ ภายใต้เงื่อนไขว่าบริษัทจะต้องได้รับความช่วยเหลือในด้านการบริหารงานจาก บริษัท Steel Dynamic Inc. (“SDI”) ซึ่งเป็นเจ้าของโรงงานผลิตเหล็กแผ่นขนาดย่อม (Mini-Mill) ขึ้นมาในประเทศสหรัฐอเมริกา

ในปี 2541 ราคาของเหล็กแผ่นรีดร้อนในตลาดโลกลดลงอย่างมาก จากราคาดันละ 340 เหรียญสหรัฐฯ เหลือเพียงตันละ 200 เหรียญสหรัฐฯ SDI จึงได้ขอยกเลิกสัญญาการบริหารงาน ส่งผลให้การเบิกเงินของบริษัทมีข้อจำกัดอย่างมากตามข้อกำหนดของสัญญา ทำให้การก่อสร้างโรงงานผลิตผลิตภัณฑ์ต่อเนื่องให้เสร็จสมบูรณ์หยุดชะงักลงและบริษัทได้หยุดการผลิตตั้งแต่ปี 2542

การหยุดดำเนินการผลิตส่งผลให้บริษัทมีกระแสเงินสดจากการดำเนินงานติดลบเป็นจำนวนมากกว่าที่คาดการณ์ไว้ บริษัทประสบปัญหาสภาพคล่องตั้งแต่เดือนธันวาคม 2541 ทำให้บริษัทไม่สามารถชำระหนี้สินจำนวนมากได้ตามกำหนด และได้เข้าสู่กระบวนการปรับโครงสร้างหนี้ในกระบวนการฟื้นฟูกิจการตามพระราชบัญญัติล้มละลายภายใต้การดูแลของคณะกรรมการเพื่อส่งเสริมการปรับปรุงโครงสร้างหนี้ (คปน.) ตั้งแต่ปี 2542 ในเดือนเมษายน ปี 2543 เข้าสู่กระบวนการฟื้นฟูกิจการภายใต้ศาลล้มละลายกลาง และ เมื่อวันที่ 27-29 ตุลาคม 2546 บริษัทสามารถดำเนินการ

ระดมทุนซึ่งเป็นขั้นตอนสำคัญขั้นตอนหนึ่งตามแผนฟื้นฟูกิจการที่ได้รับอนุมัติ โดยเสนอขายหุ้นเพิ่มทุนให้แก่ประชาชนทั่วไป จำนวน 1,800 ล้านหุ้น มูลค่าที่ตราไว้หุ้นละ 8.25 บาท ราคาเสนอขายหุ้นละ 2.20 บาท รวมถึงการแปลงหนี้เป็นทุนของเจ้าหนี้ตามแผนฟื้นฟูกิจการ จึงทำให้บริษัทมีทุนชำระแล้วทั้งสิ้นจำนวน 74,137,788,788.25 บาท เท่ากับจำนวนหุ้นสามัญ 8,986,398,641 หุ้น

ในปี 2547 บริษัทเริ่มดำเนินการผลิตเพื่อจำหน่ายเชิงพาณิชย์ และเริ่มมีกำไรสุทธิจากผลการดำเนินงานในไตรมาสที่ 3 และมีกำไรสุทธิจากการดำเนินงานสำหรับผลการดำเนินงานสิ้นสุดปี 2547

ในปี 2548 เดือนพฤษภาคม ตลาดหลักทรัพย์แห่งประเทศไทยได้อนุญาตให้บริษัทย้ายการซื้อขายหลักทรัพย์ของบริษัทจากหมวด REHABCO ไปยังหมวดวัสดุก่อสร้าง กลุ่มอสังหาริมทรัพย์และก่อสร้าง และเจ้าหนี้จำนวน 2 รายได้ใช้สิทธิแปลงหนี้เงินต้นตามสัญญาหลักการปรับโครงสร้างหนี้เป็นทุน และในเดือนธันวาคม บริษัทได้รับการรับรองงานบริหารคุณภาพมาตรฐาน ISO 9001:2000

ในปี 2549 เดือนมิถุนายน ได้มีการแก้ไขแผนฟื้นฟูกิจการของบริษัทโดยมีสาระสำคัญอยู่ที่การแปลงหนี้เงินกู้ที่มีการปรับโครงสร้างหนี้เป็นหุ้นสามัญของบริษัท ซึ่งตามที่กำหนดไว้ในแผน จะต้องมีการลดทุนและเพิ่มทุนจดทะเบียนของบริษัท เพื่อรองรับการแปลงหนี้เป็นทุน จึงมีผลให้ทุนชำระแล้วของบริษัทเพิ่มขึ้นเป็น 171,478,835,962.50 บาท ในเดือนกันยายน ได้มีการเปลี่ยนแปลงกรรมการของบริษัท และต่อมาในเดือนพฤศจิกายน บริษัทได้ทำการย้ายที่ตั้งของสำนักงานใหญ่ของบริษัท นอกจากนี้ ในเดือนธันวาคม บริษัทได้ดำเนินการลดทุนจดทะเบียนของบริษัท โดยการลดมูลค่าที่ตราไว้จากเดิมหุ้นละ 8.25 บาทเป็นหุ้นละ 1.12 บาท

ในปี 2550 เดือนมกราคม บริษัทได้ดำเนินการจดทะเบียนเพิ่มทุนชำระแล้วจำนวน 4,360,784,730.40 บาทและ เดือนเมษายนเพิ่มทุนชำระแล้วจำนวน 1,115,350,468.96 บาท ในเดือนธันวาคม ที่ประชุมเจ้าหนี้ได้พิจารณาและลงมติเห็นชอบด้วยคำร้องเสนอขอแก้ไขแผนฟื้นฟูกิจการของบริษัท ด้วยคะแนนเสียงร้อยละ 99.99 ของเจ้าหนี้ที่เข้าประชุม และได้ออกเสียง โดยที่ประชุมเจ้าหนี้ได้มีมติให้ขยายระยะเวลาดำเนินการตามแผนฟื้นฟูกิจการที่ครบกำหนดในวันที่ 11 ธันวาคม 2550 ออกไปอีก 1 ปี และศาลได้มีคำสั่งเห็นชอบด้วยคำร้องขอแก้ไขแผนดังกล่าว เมื่อวันที่ 3 มีนาคม 2551

ในปี 2551 เดือนกุมภาพันธ์ ที่ประชุมเจ้าหนี้ได้มีมติเห็นชอบให้บริษัทสามารถดำเนินการออกหุ้นกู้แปลงสภาพได้จำนวน 250 ล้านเหรียญสหรัฐ เพื่อเสนอขายให้แก่นักลงทุน โดยปัจจุบันบริษัทยังไม่ได้ดำเนินการเสนอขายแต่อย่างใด เนื่องจากภาวะวิกฤตทางการเงินที่เกิดขึ้นในต่างประเทศ ในเดือนมีนาคม บริษัทได้จดทะเบียนเพิ่มทุนชำระแล้วจำนวน 15,711,031,461.44 บาท เพื่อแปลงหนี้เป็นทุนให้แก่เจ้าหนี้ ในเดือนเมษายน บริษัทได้รายงานการเปลี่ยนแปลงโครงสร้างผู้ถือหุ้นรายใหญ่ของบริษัท โดยมีกลุ่ม บริษัท จี สตีล จำกัด (มหาชน) เป็นผู้ถือหุ้นรายใหญ่โดยถือหุ้นในสัดส่วนร้อยละ 49.67% ซึ่งการเปลี่ยนแปลงดังกล่าวเป็นผลมาจากการแปลงหนี้เงินกู้ที่มีการปรับโครงสร้างหนี้เป็นหุ้นสามัญของบริษัทตามที่กำหนดไว้ในแผนฟื้นฟูกิจการ เมื่อวันที่ 5 มิถุนายน 2551 บริษัทได้ดำเนินการจดทะเบียนเปลี่ยนชื่อบริษัท จากบริษัท นครไทยสตริปมิล จำกัด (มหาชน) มาเป็น บริษัท จี เจ สตีล จำกัด (มหาชน) กับกรมพัฒนาธุรกิจการค้า กระทรวงพาณิชย์ เมื่อวันที่ 12 มิถุนายน 2551 บริษัทได้ดำเนินการลดทุนจดทะเบียนของบริษัท โดยการลดมูลค่าที่ตราไว้ของหุ้นจากเดิมหุ้นละ 1.12 บาท เป็นหุ้นละ 0.78 บาท เพื่อทำการล้างส่วนต่อมูลค่าหุ้นของ

บริษัทที่มีอยู่จำนวน 13,286,677,768.15 บาท และเมื่อวันที่ 4 พฤศจิกายน 2551 บริษัทได้ดำเนินการลดทุนจดทะเบียน และทุนชำระแล้วของบริษัทโดยวิธีการลดมูลค่าหุ้นที่ตราไว้จากเดิมหุ้นละ 0.78 บาท เป็นหุ้นละ 0.69 บาท เพื่อล้างผลขาดทุนสะสมของบริษัทที่มีอยู่จำนวน 3,304.86 ล้านบาท และเมื่อวันที่ 5 พฤศจิกายน 2551 ได้ดำเนินการลดทุนจดทะเบียนโดยการตัดหุ้นสามัญที่ยังมิได้จำหน่ายออกจำนวน 864,877,421 หุ้น และเมื่อวันที่ 6 พฤศจิกายน 2551 ได้ดำเนินการเพิ่มทุนจดทะเบียนจำนวน 502,000,114.62 บาท เพื่อรองรับการออกและเสนอขายใบสำคัญแสดงสิทธิที่จะซื้อหุ้นสามัญของบริษัทให้แก่กรรมการและพนักงาน(ESOP) และเมื่อวันที่ 28 พฤศจิกายน 2551 ผู้บริหารแผนได้ดำเนินการยื่นคำร้องขอยกเลิกการฟื้นฟูกิจการต่อศาลล้มละลายกลาง เนื่องจากผู้บริหารแผนได้ดำเนินการเป็นผลสำเร็จตามที่กำหนดไว้ในแผนฟื้นฟูกิจการ และเมื่อวันที่ 11 ธันวาคม 2551 บริษัทออกและเสนอขายใบสำคัญแสดงสิทธิที่จะซื้อหุ้นสามัญของบริษัทให้แก่กรรมการและพนักงานของบริษัท (ESOP) จำนวน 727,536,398 หุ้น คิดเป็นร้อยละ 1.83 ของจำนวนทุนจดทะเบียนที่ชำระแล้วของบริษัท

การเปลี่ยนแปลงและพัฒนาการที่สำคัญ

ปี 2552

- มีนาคม ศาลล้มละลายกลางมีคำสั่งยกเลิกการฟื้นฟูกิจการของบริษัทเมื่อวันที่ 2 มีนาคม 2552 และเมื่อวันที่ 23 มีนาคม 2552 ที่ประชุมคณะกรรมการบริษัทครั้งที่ 1/2552 มีมติแต่งตั้งคณะกรรมการชุดย่อยจำนวน 3 คณะ ประกอบด้วยคณะกรรมการบริหาร คณะกรรมการตรวจสอบ และคณะกรรมการสรรหาและพิจารณาค่าตอบแทน และกำหนดวันประชุมสามัญผู้ถือหุ้นประจำปี 2552 ในวันที่ 23 เมษายน 2552
- เมษายน ที่ประชุมสามัญผู้ถือหุ้นประจำปี 2552 ได้มีมติแต่งตั้งคณะกรรมการบริษัททั้งคณะ และกำหนดค่าตอบแทนกรรมการสำหรับปี 2552 พร้อมทั้งแต่งตั้งผู้สอบบัญชีและอนุมัติค่าตอบแทนผู้สอบบัญชีประจำปี 2552
- ธันวาคม ที่ประชุมวิสามัญผู้ถือหุ้นครั้งที่ 1/2552 ได้มีมติอนุมัติให้บริษัทออกและเสนอขายใบสำคัญแสดงสิทธิที่จะซื้อหุ้นสามัญครั้งที่ 2 จำนวน 5,000 ล้านบาท (โดยใบสำคัญแสดงสิทธิ 1 หน่วย มีสิทธิซื้อหุ้นสามัญได้ 3 หุ้น) เพื่อเสนอขายให้แก่ผู้ถือหุ้นสามัญของบริษัทตามสัดส่วนการถือหุ้น โดยมีราคาเสนอขายหน่วยละ 0.03 บาท และอนุมัติให้เพิ่มทุนจดทะเบียนจำนวน 10,350 ล้านบาท โดยการออกหุ้นสามัญใหม่จำนวน 15,000 ล้านหุ้น เพื่อรองรับการเสนอขายใบสำคัญแสดงสิทธิที่จะซื้อหุ้นสามัญครั้งที่ 2

ปี 2553

- มกราคม ที่ประชุมคณะกรรมการของบริษัท เมื่อวันที่ 22 มกราคม 2553 มีมติกำหนดวันกำหนดรายชื่อผู้ถือหุ้นที่มีสิทธิในการจองซื้อ GJS-W2 (Record Date) ในวันที่ 9 กุมภาพันธ์ 2553 และวันปิดสมุดทะเบียนพักการโอนหุ้นในวันที่ 10 กุมภาพันธ์ 2553 และกำหนดระยะเวลาจองซื้อระหว่างวันที่ 3-5 มีนาคม 2553 และวันที่ 8-9 มีนาคม 2553 (รวม 5 วันทำการ) พร้อมทั้งอนุมัติยกเลิกการจัดทางการเงินรวมของบริษัทและบริษัทย่อยสำหรับปีสิ้นสุดวันที่ 31 ธันวาคม 2552 เป็นต้นไป เนื่องจากบริษัท เอ็นเอสเอ็ม

สตีล จำกัด ซึ่งเป็นบริษัทย่อยของบริษัท และบริษัท เอ็นเอสเอ็ม สตีล (เดลาแวร์) ینگ์ ซึ่งเป็นบริษัทย่อยทางอ้อมของบริษัทได้สิ้นสภาพความเป็นนิติบุคคลแล้ว ภายใต้กฎหมายของหมู่เกาะเคย์แมน

- กุมภาพันธ์ ที่ประชุมคณะกรรมการของบริษัท เมื่อวันที่ 24 กุมภาพันธ์ 2553 มีมติเห็นชอบให้เลื่อนวันจองซื้อใบสำคัญแสดงสิทธิที่จะซื้อหุ้นสามัญครั้งที่ 2 (GJS-W2) ออกไปเป็นภายหลังจากบริษัทดำเนินการให้ผู้สอบบัญชีตรวจสอบกรณีพิเศษ (Special Audit) แล้วเสร็จ
- มีนาคม บริษัทได้เปลี่ยนแปลงที่ตั้งสำนักงานใหญ่ จากเดิม “เลขที่ 52 อาคารธนิยะพลาซ่า ชั้น 24 ถนนสีลม แขวงสุริยวงศ์ เขตบางรัก กรุงเทพมหานคร” เป็น “เลขที่ 88 ปาไซ ทาวเวอร์ ชั้น 24 ถนนสีลม แขวงสุริยวงศ์ เขตบางรัก กรุงเทพมหานคร”

การประกอบธุรกิจ

ภาพรวมการประกอบธุรกิจ ณ วันที่ 31 ธันวาคม 2552

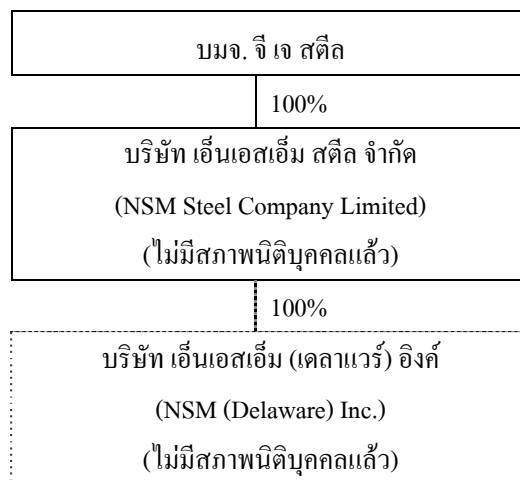

บริษัทเป็นผู้ผลิตเหล็กแผ่นรีดร้อนและผลิตภัณฑ์ต่อเนื่อง บริษัทถือหุ้นทางตรง ในสัดส่วนร้อยละ 100 ในบริษัท เอ็นเอสเอ็ม สตีล จำกัด (“NSM Cayman”) และ NSM Cayman ถือหุ้นในสัดส่วนร้อยละ 100 ในบริษัท เอ็นเอสเอ็ม (เดลาแวร์) ینگ์ (“NSM Delaware”) ทั้งสองบริษัทนี้จดทะเบียนจัดตั้งขึ้นนอกประเทศไทย

NSM Cayman จัดตั้งขึ้นโดยมีวัตถุประสงค์เพียงอย่างเดียวคือ เพื่อระดมทุนให้กับบริษัทโดยการออกตราสาร อันประกอบด้วยตราสารชั้นต้นมีจำนวนครบกำหนดไถ่ถอนในปี 2549 ตราสารชั้นต้นลำดับรองมีจำนวนครบกำหนดไถ่ถอนในปี 2551 และหุ้นกู้ลำดับรองมีจำนวนครบกำหนดไถ่ถอนในปี 2552 โดย NSM Delaware เป็นผู้ออกตราสารในฐานะตัวแทนของ NSM Cayman บริษัทเป็นผู้กำกับตราสารทั้งหมดโดยไม่มีเงื่อนไขและเพิกถอนไม่ได้ บริษัทย่อยทั้งสองนี้ไม่มีรายได้แต่อย่างใดเนื่องจากมิได้ประกอบการและดำเนินธุรกิจ ปัจจุบัน NSM Cayman และ NSM Delaware ไม่มีสภาพเป็นนิติบุคคลแล้ว ภายใต้กฎหมายของหมู่เกาะเคย์แมน

โครงสร้างรายได้

ในปี 2552 บริษัทฯ ยังคงได้รับผลกระทบจากวิกฤตเศรษฐกิจของตลาดโลกที่เกิดขึ้นตั้งแต่ไตรมาสที่ 3 และไตรมาสที่ 4 ของปี 2551 ทำให้ปริมาณ และราคาขายสินค้าลดลงตามกัน อย่างไรก็ตามในไตรมาสที่ 4 ปี 2552 ภาวะตลาดเริ่มดีขึ้น เนื่องจากราคาขายที่เริ่มขยับตัวสูงขึ้นและปริมาณความต้องการสินค้าในตลาดมีมากขึ้นทำให้ปริมาณการขายสินค้าเพิ่มมากขึ้น แต่อย่างไรก็ตามยอดขายโดยรวมของปี 2552 ลดลงจากปี 2551 คิดเป็นอัตราร้อยละ 53

	2552 (ปรับปรุงใหม่)		2551		2550	
	ล้านบาท	%	ล้านบาท	%	ล้านบาท	%
ยอดขาย						
เหล็กแผ่นรีดร้อน (HRC)	10,985.03	77.09	21,423.78	78.59	21,800.67	91.07
เหล็กจากการปรับสภาพผิว (RTM)	982.16	6.89	2,947.67	10.96	1,374.40	5.75
เหล็กแท่งแบน (SLAB)	0.99	0.01	220.18	0.82	107.98	0.45
เหล็กแผ่นตัด (Cut Sheet)	36.02	0.25	57.37	0.21	-	-
สินค้าคงเหลือและวัตถุดิบ	310	2.18	1,467.05	5.46	310.27	1.30
รายได้ดอกเบี้ย	2.98	0.02	2.86	0.01	5.28	0.00
รายได้อื่น						
กำไรจากการกลับบัญชีขาดทุน						
จากการด้อยค่าของสินทรัพย์	-	-	-	-	-	-
กำไรจากอัตราแลกเปลี่ยน	87.82	0.62	-	-	152.82	0.64
กลับรายการขาดทุนจากการลดมูลค่าสินค้า	1,736.77	12.16	-	-	39.18	0.17
กลับรายการหนี้สินภายใต้แผนฟื้นฟูกิจการ	-	-	663.25	2.47	50.03	0.21
รายได้อื่น ๆ	135.30	0.95	108.78	0.04	97.57	0.41

เป้าหมายการดำเนินงานธุรกิจ

ตามที่บริษัทได้มีการระดมทุนจากการเสนอขายหุ้นเพิ่มทุนในปลายปี 2546 แล้วกลับมาดำเนินกิจการในปี 2547 โดยสามารถเดินเครื่องจักรทำการผลิต 24 ชั่วโมงได้ในไตรมาสที่ 3 ทำให้มีกำไรจากต้นทุนที่ลดต่ำลง ซึ่งบริษัทสามารถผลิตเหล็กแผ่นรีดร้อนได้มากกว่า 86,000 ตันในเดือนธันวาคม 2547 จากนั้นบริษัทได้มุ่งที่จะปรับปรุงคุณภาพการผลิตอย่างต่อเนื่อง โดยในปี 2549 บริษัทได้ดำเนินการก่อสร้างโรงงานผลิตผลิตภัณฑ์ต่อเนื่องบางส่วน เพื่อขยายผลิตภัณฑ์จากเหล็กแผ่นรีดร้อน (Hot Rolled Coil or HRC) ไปสู่ผลิตภัณฑ์ที่มีมูลค่าสูงขึ้นโดยสามารถผลิตเหล็กแผ่นรีดร้อนที่มีการปรับสภาพผิว (Tempered Hot Rolled Coil) และในปี 2550 บริษัทได้ขยายการผลิตไปยังเหล็กแผ่นรีดร้อนล้างผิวและเคลือบน้ำมัน (Hot Rolled Pickled and Oiled Product) และในปี 2551 ช่วงไตรมาสที่ 2 ของปีบริษัทสามารถทำการผลิตเต็มกำลังการผลิตส่งผลให้ยอดขายเฉลี่ยต่อเดือนสูงถึง 100,000 ตัน โดยในอนาคต บริษัทมีโครงการขยายสายการผลิตของบริษัท เพื่อให้บริษัทสามารถผลิตเหล็กแผ่นชุบสังกะสี เหล็กแผ่นรีดเย็น และโครงการ

ปรับปรุงคุณภาพน้ำเหล็กภายใต้สัญญาฯ ซึ่งเป็นวิธีการลดปริมาณก๊าซที่ปนอยู่ในน้ำเหล็ก เพื่อให้บริษัทสามารถผลิตเหล็กที่มีคุณภาพสูงเพื่อใช้เป็นวัตถุดิบสำหรับการนำไปผลิตเหล็กแผ่นรีดเย็นและผลิตภัณฑ์ที่มีมูลค่าสูงต่อไป

เป้าหมายของบริษัทในการดำเนินธุรกิจ คือการมุ่งสู่ความเป็นหนึ่งในผู้ผลิตของโลกในการผลิตเหล็กแผ่นคุณภาพสูงที่มีประสิทธิภาพสูงสุดด้วยต้นทุนที่ต่ำสุด โดยบริษัทจะขยายผลิตภัณฑ์เหล็กแผ่นรีดร้อนไปสู่ผลิตภัณฑ์มูลค่าสูงอื่นๆ เช่น เหล็กเคลือบสังกะสี และรวมถึงผลิตภัณฑ์ต่อเนื่องมูลค่าสูงอื่นๆ เช่น เหล็กคุณภาพพิเศษ พร้อมกันนั้นบริษัทยังมุ่งเน้นการพัฒนาคุณภาพของผลิตภัณฑ์เพื่อลดการผลิตสินค้าคุณภาพพื้นฐานซึ่งมีราคาตลาดที่ผันผวน และเพิ่มการผลิตผลิตภัณฑ์มูลค่าสูงและมีความพิเศษและหลากหลายซึ่งจะทำให้บริษัทสามารถทำกำไรได้มากขึ้น

บริษัทได้ยึดมั่นวิสัยทัศน์ “Quality Steel by Quality People” โดยมีเป้าหมายหลัก คือ การพัฒนาเพื่อการเติบโตอย่างยั่งยืน ทั้งในด้านคุณภาพของผลิตภัณฑ์ การบริการ และการพัฒนาบุคลากรขององค์กร โดยดูได้จากมาตรฐานสากลที่บริษัทได้รับการรับรองอย่างต่อเนื่องตามลำดับดังนี้คือ

ISO 9001:2000	เริ่มได้รับการรับรองตั้งแต่ 19 พฤศจิกายน 2548
CE Mark	เริ่มได้รับการรับรองตั้งแต่ 31 กรกฎาคม 2549
OHSAS 18001:1999	เริ่มได้รับการรับรองตั้งแต่ 28 พฤษภาคม 2550
ISO/IEC 17025:2005	เริ่มได้รับการรับรองตั้งแต่ 30 พฤศจิกายน 2552

ทั้งนี้เพื่อเป็นการสร้างศักยภาพและเพิ่มขีดความสามารถในการแข่งขันทั้งในระดับประเทศและต่างประเทศ อันจะส่งผลยังการดำเนินธุรกิจให้เติบโตและมีผลกำไรได้อย่างมั่นคงในระยะยาว

ปัจจัยความเสี่ยง

1. ความเสี่ยงเกี่ยวกับความผันผวนของราคาวัตถุดิบ

เศษเหล็ก (Scrap) และเหล็กคืบ (Pig Iron) เป็นวัตถุดิบหลักในการผลิตของบริษัท ดังนั้นหากราคาวัตถุดิบหลักดังกล่าวมีแนวโน้มปรับตัวเพิ่มขึ้นอย่างต่อเนื่องและบริษัทไม่สามารถปรับเพิ่มราคาสินค้าในอัตราที่เท่ากับหรือมากกว่าการเพิ่มขึ้นของราคาของวัตถุดิบ ซึ่งอาจทำให้ราคาขายสินค้าสำเร็จรูปต่ำกว่าต้นทุนขาย ปัจจัยดังกล่าวอาจส่งผลกระทบทำให้ความสามารถในการทำกำไรในอนาคตของบริษัทลดลง และอาจมีผลทำให้บริษัทต้องตั้งขาดทุนจากการลดมูลค่าสินค้าที่มีอยู่ในสต็อก ณ วันสิ้นงวด

อย่างไรก็ตามเพื่อลดผลกระทบจากความเสี่ยงดังกล่าว บริษัทได้ติดตามการเปลี่ยนแปลงของราคาวัตถุดิบอย่างใกล้ชิด รวมทั้งอาศัยประสบการณ์และสัมพันธภาพที่ดีกับผู้จัดหาวัตถุดิบ เพื่อใช้ประกอบการตัดสินใจสั่งซื้อหรือวางแผนการผลิตให้มีความเหมาะสมกับสภาวะการดำเนินงานต่างๆ ที่คาดว่าจะเกิดขึ้น ประกอบกับโดยปกติราคาของเศษเหล็ก (Scrap) และเหล็กคืบ (Pig Iron) จะมีราคาแปรผันตามความต้องการของเหล็กแผ่นรีดร้อน ดังนั้นหากความต้องการเหล็กแผ่นรีดร้อนเพิ่มมากขึ้น/ลดลง ราคาของเหล็กแผ่นรีดร้อน ราคาของเศษเหล็ก (Scrap) และเหล็กคืบ (Pig Iron) ก็จะปรับตัวเพิ่มขึ้น/ลดลงในทิศทางเดียวกัน ซึ่งการปรับตัวเพิ่มขึ้น/ลดลงในทิศทางเดียวกัน จะทำให้ส่วนต่างราคาของเหล็กแผ่นรีดร้อนกับวัตถุดิบหลักมีความผันผวนไปในทางเดียวกัน

2. ความเสี่ยงเนื่องจากการขาดเงินทุนหมุนเวียน

ในช่วงครึ่งปีหลังของปี 2551 ผลการดำเนินงานของบริษัทได้รับผลกระทบอย่างมากจากวิกฤติเศรษฐกิจโลก ทำให้บริษัทมีผลขาดทุนจากการดำเนินงานสำหรับปีสิ้นสุดวันที่ 31 ธันวาคม 2552 (ปรับปรุงใหม่) เป็นจำนวน 6,408 ล้านบาท และ ณ วันเดียวกันบริษัทมีหนี้สินหมุนเวียนสุทธิมากกว่าสินทรัพย์หมุนเวียนสุทธิเป็นจำนวนเงิน 6,829 ล้านบาท จากผลลัพธ์ดังกล่าวที่เกิดขึ้นทำให้บริษัทจำเป็นต้องมีกระแสเงินสดที่เพียงพอต่อความต้องการเงินทุนหมุนเวียนและเพื่อให้สามารถจ่ายชำระหนี้สินจากการดำเนินงาน และเพื่อให้บริษัทมีกระแสเงินสดที่เพียงพอในการดำเนินงาน ขณะนี้บริษัทกำลังอยู่ระหว่างขั้นตอนการดำเนินการที่จะ (ก) แก้ไขปัญหาสภาพคล่อง (ข) จัดหาแหล่งเงินทุนหมุนเวียน และ (ค) ปรับโครงสร้างการดำเนินงานและการปรับโครงสร้างงบดุลให้แข็งแกร่ง มาตรการดังกล่าวรวมไปถึงการหาผู้ร่วมลงทุนด้านกลยุทธ์ใหม่และ/หรือผู้ร่วมลงทุนด้านการเงิน การจัดหาแหล่งเงินทุนหมุนเวียนใหม่จากทั้งสถาบันการเงินทั้งในและต่างประเทศ การจัดหาแหล่งเงินกู้จากสถาบันการเงินทั้งในและต่างประเทศ การเจรจากับผู้ขาย การเร่งรัดกระบวนการจัดเก็บหนี้ และเพิ่มการซื้อขายเงินสด

3. ความเสี่ยงที่เกิดจากผลกระทบของวิกฤติเศรษฐกิจโลก

จากวิกฤติการณ์การเงินของประเทศสหรัฐอเมริกาที่เกิดขึ้นในไตรมาสที่ 3 ของปี 2551 ส่งผลให้ยอดขายของบริษัทสำหรับตลาดส่งออกลดลงอย่างมากในปี 2552 เนื่องจากสาเหตุที่แต่ละประเทศมีกำลังซื้อและความต้องการใช้เหล็กลดลง ประกอบกับการปล่อยสินเชื่อของธนาคารมีความระมัดระวังมากขึ้น ซึ่งส่งผลกระทบโดยตรงต่อการส่งออกของบริษัทอย่างหลีกเลี่ยงไม่ได้ จากที่บริษัทเคยส่งออกได้ปีละ 29% และ 25% ของยอดขายในปี 2550 และ 2551 ตามลำดับ กลับลดลงเหลือเพียง 12% ของยอดขายในปี 2552 และการที่ยอดขายตกต่ำดังกล่าวยังมีผลกระทบมายังผู้ซื้อในประเทศด้วย เพราะเมื่อการส่งออกลดลงปริมาณเงินที่ไหลเข้าในประเทศก็ลดลงตาม จึงทำให้อำนาจในการซื้อภายในประเทศลดลงด้วย อย่างไรก็ตาม บริษัทคาดการณ์ว่าสถานการณ์ของเศรษฐกิจโลกน่าจะเริ่มดีขึ้นในไตรมาสที่ 1 ของปี 2553 ซึ่งจะส่งผลให้ราคาของสินค้าส่งออกมีการปรับตัวเพิ่มขึ้น

4. ความเสี่ยงอันเนื่องมาจากภาวะทางการเมือง

เนื่องจากปัจจุบันสถานการณ์ทางการเมืองในประเทศมีความไม่สงบเรียบร้อยตามที่ทราบกันอยู่ทำให้ผู้บริโภคชะลอการซื้อสินค้าเพื่อรอดูสถานการณ์ทางการเมืองว่าจะดำเนินการไปอย่างไร ปัจจัยดังกล่าวมีผลกระทบโดยตรงกับความต้องการซื้อของลูกค้าจึงทำให้ยอดขายสินค้าเพิ่มขึ้นในปริมาณที่น้อยมาก

5. ความเสี่ยงอันเนื่องมาจากความผันผวนของอัตราแลกเปลี่ยนเงินตราต่างประเทศ

เนื่องจากปริมาณอันจำกัดของวัตถุดิบที่มีอยู่ในประเทศไทย ทำให้บริษัทมีความจำเป็นต้องนำเข้าวัตถุดิบจากต่างประเทศเป็นสัดส่วนที่สูงกว่าการใช้วัตถุดิบในประเทศ และขณะเดียวกันบริษัทมีการขายส่งออกไปยังลูกค้าต่างประเทศ จึงทำให้บริษัทต้องมีการทำธุรกรรมเป็นเงินตราต่างประเทศอยู่ตลอดเวลา ซึ่งจากสาเหตุนี้เองทำให้ความผันผวนของอัตราแลกเปลี่ยนเงินตราต่างประเทศกลายมาเป็นส่วนหนึ่งของปัจจัยความเสี่ยงที่มีผลกระทบต่อการทำงานของบริษัท ซึ่งในปี 2552 บริษัทมีการนำเข้าและใช้วัตถุดิบจากต่างประเทศในการผลิตคิดเป็นร้อยละ 74 ของต้นทุนการผลิตทั้งหมดของบริษัท และมีมูลค่าการขายสินค้าไปยังต่างประเทศเป็น

ร้อยละ 12 ของยอดขายทั้งหมดของบริษัท ดังนั้น ปัจจัยความเสี่ยงอันเนื่องมาจากความผันผวนของอัตราแลกเปลี่ยนเงินตราต่างประเทศ จึงเป็นปัจจัยหนึ่งที่ส่งผลกระทบต่อผลการดำเนินงานของบริษัทได้อย่างมาก เห็นได้จากงบกำไรขาดทุนของบริษัทที่มีการรับรู้ผลกำไรขาดทุนที่เกิดขึ้นแล้วและที่ยังไม่เกิดขึ้นจากอัตราแลกเปลี่ยน ซึ่งในส่วนของผลการลดความเสี่ยงนั้นบริษัทมีมาตรการลดผลกระทบจากความผันผวนของอัตราแลกเปลี่ยนดังกล่าวโดยพยายามนำเงินตราต่างประเทศที่ได้รับจากลูกค้าต่างประเทศชำระให้แก่ผู้ขายต่างประเทศภายใต้สกุลเงินตราเดียวกัน

6. ความเสี่ยงจากผลกระทบของนโยบายภาครัฐในการตอบโต้การทุ่มตลาด

หลังจากที่ทางภาครัฐโดยกระทรวงพาณิชย์ได้ทำการพิจารณาพบว่าให้มีการต่ออายุมาตรการทางภาษีเพื่อตอบโต้การทุ่มตลาดสำหรับผลิตภัณฑ์เหล็กแผ่นรีดร้อนชนิดม้วนและไม่เป็นม้วนที่นำเข้าจาก 14 ประเทศออกไปอีกเป็นระยะเวลา 5 ปี โดยมีผลบังคับใช้ตั้งแต่เดือนพฤษภาคม 2552 เป็นต้นไปนั้น แสดงให้เห็นว่าทางภาครัฐมีนโยบายที่จะป้องกันมิให้เกิดความไม่เป็นธรรมในการแข่งขันทางการค้าระหว่างผู้ผลิตภายในประเทศและผู้ค้าต่างประเทศ ส่งผลให้การผันผวนทางการค้าอันเนื่องมาจากการทุ่มตลาดของประเทศที่โดนมาตรการดังกล่าวทั้ง 14 ประเทศลดลง ซึ่งจะส่งผลดีกับอุตสาหกรรมเหล็กแผ่นรีดร้อนโดยรวม อย่างไรก็ตามการทุ่มตลาดก็ยังสามารถเกิดขึ้นได้จากประเทศอื่นๆ ที่ไม่โดนมาตรการดังกล่าว อย่างเช่น ประเทศจีนที่เป็นประเทศที่มีกำลังการผลิตประมาณ 50% ของโลก ก็อาจมีการระบายสินค้าดังกล่าวมายังประเทศที่ไม่มีมาตรการป้องกันได้ หรือประเทศมาเลเซียที่อยู่ใกล้กับประเทศไทยก็มีแนวโน้มที่จะส่งสินค้ามายังประเทศไทยมากขึ้นอันเนื่องมาจากการเปิดการค้าเสรีในกลุ่มประเทศอาเซียน ดังนั้นความเสี่ยงอันเนื่องมาจากการทุ่มตลาดยังอาจยังคงมีอยู่ และอาจส่งผลให้บริษัทต้องสูญเสียส่วนแบ่งทางการตลาด และมีความเสี่ยงต่อการสูญเสียความสามารถในการแข่งขันด้านราคา หากบริษัทไม่สามารถจัดหาวัตถุดิบในประเทศ หรือนำเข้าวัตถุดิบจากต่างประเทศได้ในราคาที่ต่ำกว่าคู่แข่งจากต่างประเทศ

อย่างไรก็ตาม บริษัทได้ร่วมกับผู้ผลิตรายอื่นในประเทศทำการติดตามถึงแนวโน้มการทุ่มตลาดที่อาจเกิดขึ้นอย่างใกล้ชิด และจะทำการร้องเรียนต่อภาครัฐให้มีการใช้มาตรการทางภาษีเพื่อตอบโต้การทุ่มตลาดกับกลุ่มประเทศเหล่านั้นในทันทีที่มีแนวโน้มการทุ่มตลาดเกิดขึ้น และทางบริษัทและผู้ผลิตรายอื่นในประเทศยังร่วมกันร้องเรียนไปทางรัฐบาลให้บังคับใช้มาตรฐานอุตสาหกรรมสำหรับสินค้าเหล็กที่นำเข้าจากต่างประเทศ เช่นเดียวกับสินค้าที่ผลิตในประเทศ เนื่องจากสินค้านำเข้าจากบางประเทศดังกล่าว มีคุณสมบัติต่ำกว่ามาตรฐานที่ทางราชการกำหนดไว้ จึงสามารถจำหน่ายได้ในราคาที่ต่ำกว่า และอาจเกิดความไม่ปลอดภัยแก่ผู้บริโภคได้ นอกจากนี้บริษัทยังได้เตรียมความพร้อมเพื่อลดผลกระทบจากความเสี่ยงดังกล่าว โดยบริษัทได้ทำการพัฒนาเทคโนโลยีการผลิตที่ทันสมัยอย่างต่อเนื่อง รวมถึงพัฒนาระบบงานต่างๆ เพื่อลดต้นทุนในด้านต่างๆ ของบริษัทรวมถึงการที่ บริษัท จี สตีล จำกัด (มหาชน) ได้เข้าลงทุนในบริษัทในลักษณะเป็นพันธมิตรทางธุรกิจ จะมีส่วนช่วยทำให้บริษัทมีต้นทุนการผลิตที่ลดลงและมีประสิทธิภาพในการแข่งขันที่มากขึ้น

7. ความเสี่ยงจากการเจรจาเขตการค้าเสรี (FTA)

ประเทศไทยได้ทำข้อตกลงว่าด้วยการใช้มาตรการกำหนดอัตราอากรร่วมเพื่อการค้าเสรีอาเซียน (Agreement on the Common Effective Preferential Tariff (CEPT) Scheme for ASEAN Free Trade Area (AFTA)) โดยเหล็กแผ่นรีดร้อนเป็นสินค้าที่มีชื่ออยู่ในรายการลดภาษีปกติ (Normal Track) ซึ่งต้องลดอัตราภาษีศุลกากรให้

เหลือร้อยละ 0 ภายในปี 2553 ในปัจจุบัน ประเทศไทยเรียกเก็บภาษีศุลกากรสำหรับสินค้าดังกล่าว กับประเทศในกลุ่มอาเซียนในอัตราร้อยละ 2 - 5 ขึ้นอยู่กับประเภทและขนาดของสินค้า

และตามที่ประเทศไทยได้ทำข้อตกลงว่าด้วยการเป็นหุ้นส่วนทางเศรษฐกิจกับประเทศญี่ปุ่น (Japan Thai Economic Partnership Agreement: JTEPA) โดยกำหนดให้ภายในระยะเวลา 10 ปี ต้องลดอัตราภาษีศุลกากรสำหรับเหล็กและเหล็กกล้านำเข้าจากประเทศญี่ปุ่นให้เหลือร้อยละ 0 ภายในปี 2560 โดยระหว่างช่วงเวลาดังกล่าว จะมีการกำหนดเป็นโควตาสีทธิในการยกเว้นภาษีศุลกากรเป็นรายปีไปจนกว่าจะครบกำหนด

ดังนั้น ในอนาคตบริษัทจึงอาจได้รับผลกระทบจากการเข้ามาแข่งขันมากขึ้นจากผู้ผลิตเหล็กแผ่นรีดร้อนในกลุ่มประเทศอาเซียน และญี่ปุ่น นอกจากนี้ ภาครัฐยังมีแนวโน้มที่จะทำข้อตกลงการค้าเสรีกับประเทศอื่นมากขึ้น เช่น ข้อตกลงการค้าเสรีกับกลุ่มประเทศสหภาพยุโรป ข้อตกลงการค้าเสรีกับประเทศจีน ข้อตกลงการค้าเสรีกับประเทศอินเดีย เป็นต้น ซึ่งถ้าการดำเนินการเจรจาเขตการค้าเสรีกับชาติอื่นๆ เหล่านั้นมีสินค้าเหล็กรีดร้อนเข้าไปเกี่ยวข้อง บริษัทอาจจะได้รับผลกระทบจากคู่แข่งที่เพิ่มสูงขึ้น

อย่างไรก็ตามเนื่องจากบริษัทมีศักยภาพในการผลิตที่สูง รวมทั้งบริษัทยังมีนโยบายทั้งการลดต้นทุนในด้านต่างๆ และการพัฒนาผลิตภัณฑ์ของบริษัทเพื่อต่อยอด ตลอดจนการเพิ่มมูลค่าของผลิตภัณฑ์ให้สอดคล้องกับความต้องการของตลาด นอกจากนี้การที่บริษัท จี สตีล จำกัด (มหาชน) ได้เข้ามาเป็นพันธมิตรกับบริษัท ซึ่งจะทำให้เกิดการประหยัดจากขนาดการผลิต การร่วมมือในการพัฒนาคุณภาพผลิตภัณฑ์ และเทคโนโลยีการผลิตส่งผลให้ศักยภาพในการแข่งขันของบริษัทเพิ่มสูงขึ้นในอนาคต

โครงสร้างการถือหุ้นและการจัดการ

1. ผู้ถือหุ้น

รายชื่อผู้ถือหุ้นใหญ่ 10 รายแรก และสัดส่วนการถือหุ้นจากทุนจดทะเบียนและเรียกชำระแล้ว ตามที่ปรากฏในบัญชีรายชื่อผู้ถือหุ้น ณ วันที่ 25 พฤศจิกายน 2552 เป็นดังนี้

ชื่อผู้ถือหุ้น/กลุ่มผู้ถือหุ้น	จำนวนหุ้น	ร้อยละของทุนจดทะเบียนชำระแล้ว
1. กลุ่มบริษัท จี สตีล จำกัด (มหาชน)		
1.1 บริษัท โอเรียลทัล แอ็กเซส จำกัด	10,806,434,586	27.22
1.2 บริษัท จี สตีล จำกัด (มหาชน)	8,911,266,071	22.45
2. NOMURA SINGAPORE LIMITED CUSOMER SEGREGATED ACCOUNT	4,072,224,150	10.26
3. บรรษัทบริหารสินทรัพย์ไทย	1,550,314,798	3.90
4. QUAM SECURITIES COMPANY LIMITED A/C CLIENT	1,535,799,666	3.87
5. บริษัท ไทยเอ็นวีดีอาร์ จำกัด	772,142,425	1.94
6. นายธีระศักดิ์ ตังพูนผลวิวัฒน์	537,498,099	1.35
7. นายสิทธิศักดิ์ สิทธิสมาน	507,180,000	1.28
8. นายสุนทร บุรกลีกร	388,642,300	0.98
9. นางสุนีย์ ตรียางกูรศรี	306,420,800	0.77
10. บรรษัทบริหารสินทรัพย์ กรุงเทพพาณิชย์ จำกัด	268,395,666	0.68
รวม	29,656,318,561	74.70
ผู้ถือหุ้นอื่น	10,046,107,979	25.30
รวม	39,702,426,540	100.00

2. การจัดการ

โครงสร้างการจัดการ

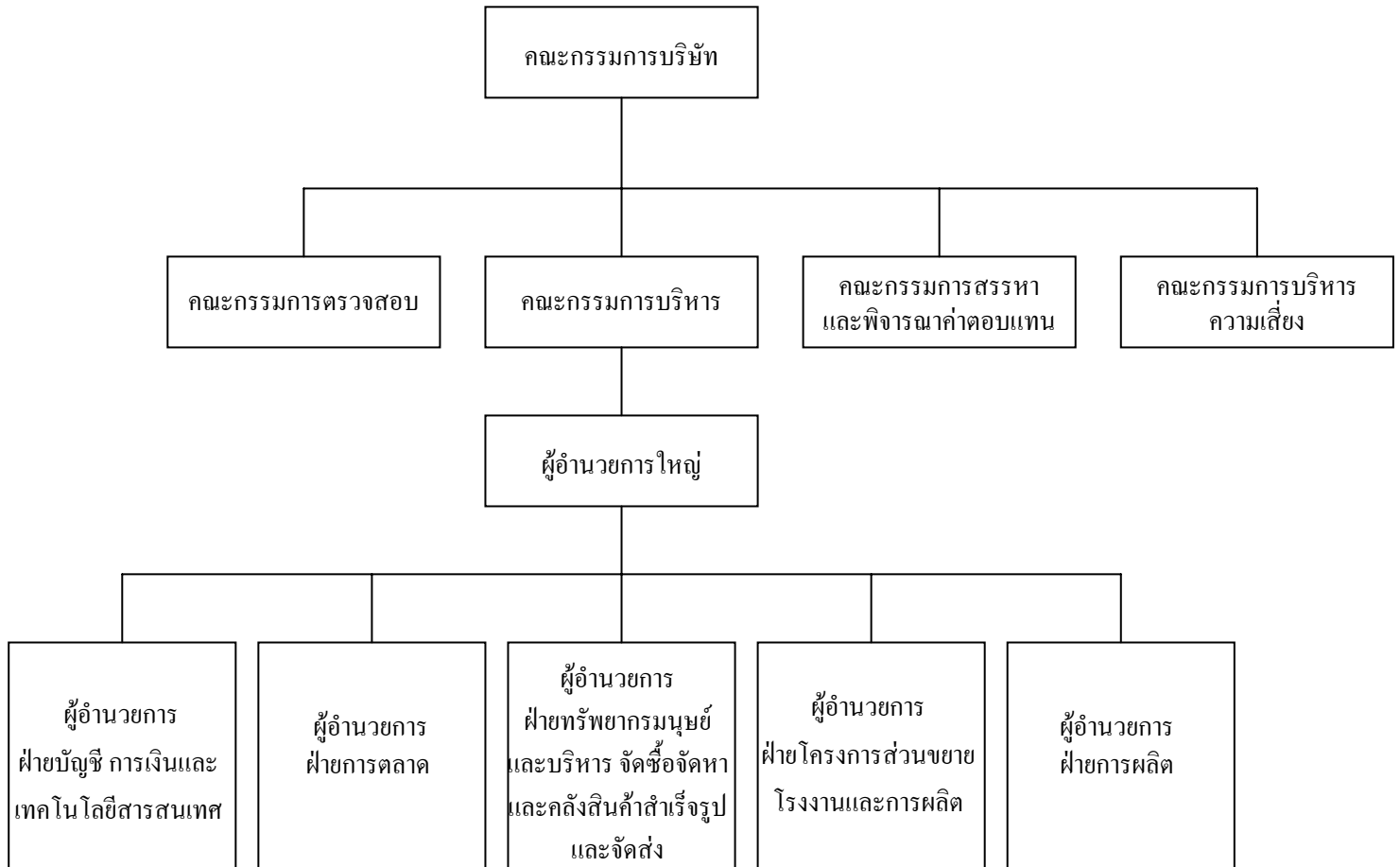

โครงสร้างการจัดการบริษัท ณ วันที่ 31 ธันวาคม 2552 ประกอบด้วย คณะกรรมการบริษัท และคณะกรรมการอนุกรรมการทั้งหมด 4 ชุด ได้แก่ คณะกรรมการบริหาร คณะกรรมการตรวจสอบ คณะกรรมการสรรหาและพิจารณาคำตอบแทน และคณะกรรมการบริหารความเสี่ยง โดยมีขอบเขตอำนาจหน้าที่ของคณะกรรมการแต่ละชุด ดังนี้

1. คณะกรรมการบริษัท ณ ปัจจุบัน

คณะกรรมการบริษัทมีทั้งหมด 9 ท่าน ประกอบด้วย คณะกรรมการบริหาร จำนวน 5 ท่าน และ กรรมการอิสระจำนวน 4 ท่าน ซึ่งมีรายละเอียดดังนี้

	ชื่อ	ตำแหน่ง
1.	นายนิพัทธ์ พุกกะณะสุต	ประธานกรรมการและกรรมการอิสระ
2.	ดร. สมศักดิ์ ลีสวัสดิ์ตระกูล	รองประธานกรรมการ
3.	ร.ศ. นิพัทธ์ จิตรประสงค์	กรรมการอิสระ
4.	นางอาทิตย์ สุชาธรรม	กรรมการอิสระ
5.	รศ. สุกัญญา ตันธนวัฒน์* ¹	กรรมการอิสระ
6.	นายชนาธิป ไตรวุฒิ	กรรมการ
7.	นายสิทธิชัย ลีสวัสดิ์ตระกูล	กรรมการ
8.	นายอิสระ อัคราพิทักษ์	กรรมการ
9.	นายอารี เชื้อท ลีวี* ²	กรรมการ

หมายเหตุ: *1. รศ. สุกัญญา ตันธนวัฒน์ ได้รับแต่งตั้งเข้าดำรงตำแหน่งเป็นกรรมการ แทน ผศ. ดร. ธนวรรธ ศรีวระมย์ ตามมติคณะกรรมการบริษัทครั้งที่ 3/2553 เมื่อวันที่ 16 กุมภาพันธ์ 2553

*2. นายอารี เชื้อท ลีวี ได้รับแต่งตั้งเข้าดำรงตำแหน่งเป็นกรรมการแทน คุณหญิงปัทมา ลีสวัสดิ์ตระกูล ตามมติคณะกรรมการบริษัทครั้งที่ 3/2553 เมื่อวันที่ 16 กุมภาพันธ์ 2553

กรรมการผู้มีอำนาจลงนาม คือ นายชนาธิป ไตรวุฒิ หรือ นายสิทธิชัย ลีสวัสดิ์ตระกูล หรือ นายอิสระ อัคราพิทักษ์ หรือ นายอารี เชื้อท ลีวี กรรมการสองในสี่ท่านนี้ลงลายมือชื่อร่วมกัน พร้อมประทับตราสำคัญของบริษัท

เลขานุการบริษัท คือ นางสาวพรณี ตานะประทีปกุล

ขอบเขตอำนาจหน้าที่ของคณะกรรมการบริษัท

คณะกรรมการบริษัทมีอำนาจและหน้าที่ในการจัดการบริษัทให้เป็นไปตามวัตถุประสงค์ ข้อบังคับ และมติของที่ประชุมผู้ถือหุ้น ทั้งนี้ คณะกรรมการไม่สามารถอนุมัติหรือพิจารณากำหนดเป็นประการใดๆ เว้นแต่ได้รับความเห็นชอบด้วยคะแนนเสียงข้างมากของกรรมการที่เข้าร่วมประชุมคณะกรรมการบริษัท ในเรื่องดังต่อไปนี้

1. การเข้าลงทุนในส่วนกองทุน หรือการเข้าซื้อทรัพย์สินของกิจการอื่นที่มีใช้กรณีการซื้อหรือรับโอนกิจการของบริษัทอื่นหรือบริษัทเอกชนมาเป็นของบริษัท
2. การเข้าทำสัญญาร่วมทุน ห้างหุ้นส่วน หรือกระทำการอื่นใดกับบุคคลอื่น โดยมีวัตถุประสงค์เพื่อจะแบ่งกำไรขาดทุนกัน

3. การได้มา จำหน่ายไป โอน หรือการอนุญาตให้ใช้สิทธิ หรือการอนุญาตให้ใช้สิทธิช่วงในกรรมวิธี เครื่องหมายการค้า ชื่อทางการค้า ความลับทางการค้า หรือทรัพย์สินทางปัญญาอื่นใดในรูปแบบเดียวกันของบุคคลอื่น อันมิใช่เป็นทางการค้าปกติ
4. การอนุมัติงบประมาณและค่าใช้จ่ายประจำปีของบริษัท
5. การอนุมัติการก่อสร้างโรงงานเหล็กแห่งใหม่
6. การกู้ยืมเงินเพื่อประโยชน์อย่างอื่นอันมิใช่เพื่อเป็นเงินทุนหมุนเวียน (Working Capital) โดยมีจำนวนไม่เกินหนึ่งร้อยล้านดอลลาร์สหรัฐอเมริกา (100,000,000 ดอลลาร์สหรัฐอเมริกา) หรือเทียบเท่าในสกุลเงินบาท
7. การเข้าทำสัญญาที่มีอายุตั้งแต่หนึ่งปี (1 ปี) ขึ้นไป หรือที่มิใช่เป็นทางการค้าปกติ
8. การบังคับตามสิทธิต่อบุคคลที่เกี่ยวข้องภายใต้สัญญาบริหาร (Management Agreement) และสัญญาให้คำแนะนำและให้ความช่วยเหลือทางด้านเทคนิค (Management Advisory and Technical Assistance Agreement)

ทั้งนี้ ในกรณีที่การดำเนินการเรื่องใดที่กรรมการท่านใดหรือบุคคลที่อาจมีความขัดแย้ง ตามประกาศสำนักงานคณะกรรมการกำกับหลักทรัพย์และตลาดหลักทรัพย์ (สำนักงาน ก.ล.ต.) และ/หรือตลาดหลักทรัพย์แห่งประเทศไทย มีส่วนได้ส่วนเสียหรือความขัดแย้งทางผลประโยชน์ โดยบริษัทได้กำหนดให้กรรมการท่านนั้นไม่มีอำนาจอนุมัติการดำเนินการในเรื่องดังกล่าว ทั้งนี้เพื่อผลประโยชน์ของบริษัทและผู้ถือหุ้นโดยรวมเป็นสำคัญ

2. คณะกรรมการบริหาร ณ ปัจจุบัน

	ชื่อ	ตำแหน่ง
1.	นายชนาธิป ไตรวุฒิ	ประธานคณะกรรมการบริหาร
2.	ดร. สมศักดิ์ ลีสวัสดิ์ตระกูล	กรรมการบริหาร
3.	นายสิทธิชัย ลีสวัสดิ์ตระกูล	กรรมการบริหาร
4.	นายอิสระ อัคราพิทักษ์	กรรมการบริหาร
5.	นายอารี เชื้อท ลีวี*	กรรมการบริหาร

หมายเหตุ: * นายอารี เชื้อท ลีวี ได้รับแต่งตั้งเข้าดำรงตำแหน่งเป็นกรรมการบริหาร ตามมติคณะกรรมการบริษัทครั้งที่ 3/2553 เมื่อวันที่ 16 กุมภาพันธ์ 2553

ขอบเขตอำนาจหน้าที่ของคณะกรรมการบริหาร

1. พิจารณานโยบาย แผนธุรกิจ แผนการลงทุน และแผนงานงบประมาณประจำปีของบริษัท เพื่อนำเสนอให้คณะกรรมการบริษัทพิจารณาอนุมัติ
2. ติดตาม กำกับ และควบคุมให้การปฏิบัติงานบรรลุตามเป้าหมายของแผนงานที่ได้รับการอนุมัติจากคณะกรรมการ หรือตามที่คณะกรรมการมอบหมาย และมีหน้าที่ต้องรายงานผลการ

- ดำเนินงานต่อที่ประชุมคณะกรรมการบริษัทเพื่อทราบ
- พิจารณาอนุมัติให้ดำเนินการ หรืออนุมัติการใช้จ่ายเงินเพื่อการดำเนินการต่างๆ ในส่วนที่เกินกว่าอำนาจหรือเกินวงเงินอนุมัติของผู้บริหาร ทั้งนี้ให้เป็นไปตามระเบียบอำนาจอนุมัติของบริษัท หรือตามงบประมาณรายจ่ายประจำปีที่คณะกรรมการบริษัทอนุมัติไว้แล้ว
 - พิจารณาผังโครงสร้างองค์กร อำนาจการบริหารจัดการ นโยบายอัตราค่าตอบแทน และโครงสร้างเงินเดือนของบริษัทฯ
 - พิจารณาระเบียบอำนาจอนุมัติสำหรับระดับบริหารและระดับปฏิบัติการ ซึ่งครอบคลุมถึงการเงิน การบัญชี การจัดซื้อจัดจ้าง การลงทุน การกู้ยืมเงิน การจ้างงาน การจำหน่าย การค้าประกัน การจำหน่ายจ่ายโอนทรัพย์สิน การทำข้อตกลงหรือสัญญาใดๆ และการดำเนินงานอื่นๆ ที่เห็นสมควร
 - มอบหมายเพื่อให้บุคคลหนึ่งหรือหลายบุคคลมีอำนาจกระทำการใดๆ แทนคณะกรรมการบริหารตามที่คณะกรรมการบริหารเห็นสมควร และคณะกรรมการบริหารอาจยกเลิก เพิกถอนเปลี่ยนแปลงหรือแก้ไขอำนาจนั้นๆ ได้
 - พิจารณาและอนุมัติให้เปิดบัญชีเงินฝากประเภทต่างๆ กับธนาคารพาณิชย์ตามความเหมาะสม พร้อมทั้งกำหนดบุคคลในการลงนามเบิกถอนหรือส่งจ่ายเงินจากบัญชีดังกล่าว
 - ดำเนินการอื่นๆ ตามที่คณะกรรมการบริษัทมอบหมาย

ทั้งนี้ การมอบอำนาจให้คณะกรรมการบริหารดังกล่าวข้างต้น จะไม่รวมถึงการมอบอำนาจที่ทำให้คณะกรรมการบริหารสามารถอนุมัติรายการที่กรรมการบริหารคนใดคนหนึ่งหรือบุคคลที่อาจมีความขัดแย้ง ตามประกาศสำนักงานคณะกรรมการกำกับหลักทรัพย์และตลาดหลักทรัพย์มีส่วนได้เสียหรือมีความขัดแย้งทางผลประโยชน์ กับบริษัทหรือบริษัทย่อย (ถ้ามี) โดยคณะกรรมการบริหารจะต้องนำเสนอเรื่องดังกล่าวต่อคณะกรรมการบริษัท และ/หรือ ที่ประชุมผู้ถือหุ้น เพื่อให้พิจารณาและอนุมัติรายการดังกล่าวภายใต้ข้อบังคับ หรือประกาศ หรือกฎหมายที่เกี่ยวข้อง

3. คณะกรรมการตรวจสอบ ณ ปัจจุบัน

	ชื่อ	ตำแหน่ง
1.	ร.ศ. นิพัทธ์ จิตรประสงค์* ¹	ประธานคณะกรรมการตรวจสอบ
2.	นางอาทิตย์ สุชาธรรม	กรรมการตรวจสอบ
3.	รศ. สุกัญญา ดันธนวัฒน์* ²	กรรมการตรวจสอบ

หมายเหตุ: *1. ร.ศ. นิพัทธ์ จิตรประสงค์ เป็นผู้มีความรู้และประสบการณ์ในการสอบทานงบการเงินของบริษัท

*2 รศ. สุกัญญา ดันธนวัฒน์ ได้รับแต่งตั้งเข้าดำรงตำแหน่งเป็นคณะกรรมการตรวจสอบ แทน ผศ. ดร. ชนวรธร ศรีวระมย์ ตามมติคณะกรรมการบริษัทครั้งที่ 3/2553 เมื่อวันที่ 16 กุมภาพันธ์ 2553

ขอบเขตอำนาจหน้าที่ของคณะกรรมการตรวจสอบ

1. สอบทานให้บริษัทมีการรายงานทางการเงินอย่างถูกต้องและเพียงพอ
2. สอบทานให้บริษัทมีระบบการควบคุมภายใน (Internal Control) และระบบการตรวจสอบภายใน (Internal Audit) ที่เหมาะสมและมีประสิทธิผล และพิจารณาความเป็นอิสระของหน่วยงานตรวจสอบภายใน ตลอดจนให้ความเห็นชอบในการพิจารณาแต่งตั้ง โยกย้าย เลิกจ้างหัวหน้าหน่วยงานตรวจสอบภายใน หรือหน่วยงานอื่นใดที่รับผิดชอบเกี่ยวกับการตรวจสอบภายใน
3. สอบทานให้บริษัทปฏิบัติตามกฎหมายว่าด้วยหลักทรัพย์และตลาดหลักทรัพย์ ข้อกำหนดของตลาดหลักทรัพย์ และกฎหมายที่เกี่ยวข้องกับธุรกิจของบริษัท
4. พิจารณา คัดเลือก เสนอแต่งตั้งบุคคลซึ่งมีความเป็นอิสระเพื่อทำหน้าที่เป็นผู้สอบบัญชีของบริษัท และเสนอคำตอบแทนของบุคคลดังกล่าว รวมทั้งเข้าร่วมประชุมกับผู้สอบบัญชีโดยไม่มีฝ่ายจัดการเข้าร่วมประชุมด้วยอย่างน้อยปีละ 1 ครั้ง
5. พิจารณารายการที่เกี่ยวข้องกันหรือรายการที่อาจมีความขัดแย้งทางผลประโยชน์ ให้เป็นไปตามกฎหมายและข้อกำหนดของตลาดหลักทรัพย์ ทั้งนี้เพื่อให้มั่นใจว่ารายการดังกล่าวสมเหตุสมผล และเป็นประโยชน์สูงสุดต่อบริษัท
6. จัดทำรายงานของคณะกรรมการตรวจสอบ โดยเปิดเผยไว้ในรายงานประจำปีของบริษัท ซึ่งรายงานดังกล่าวต้องลงนามโดยประธานคณะกรรมการตรวจสอบ และต้องประกอบด้วยข้อมูลอย่างน้อยดังต่อไปนี้
 - (ก) ความเห็นเกี่ยวกับความถูกต้อง ครบถ้วน เป็นที่เชื่อถือได้ของรายงานทางการเงินของบริษัท
 - (ข) ความเห็นเกี่ยวกับความเพียงพอของระบบควบคุมภายในของบริษัท
 - (ค) ความเห็นเกี่ยวกับการปฏิบัติตามกฎหมายว่าด้วยหลักทรัพย์และตลาดหลักทรัพย์ ข้อกำหนดของตลาดหลักทรัพย์ หรือกฎหมายที่เกี่ยวข้องกับธุรกิจของบริษัท
 - (ง) ความเห็นเกี่ยวกับความเหมาะสมของผู้สอบบัญชี
 - (จ) ความเห็นเกี่ยวกับรายการที่อาจมีความขัดแย้งทางผลประโยชน์
 - (ฉ) จำนวนการประชุมคณะกรรมการตรวจสอบ และการเข้าร่วมประชุมของกรรมการตรวจสอบแต่ละท่าน
 - (ช) ความเห็นหรือข้อสังเกตโดยรวมที่คณะกรรมการตรวจสอบได้รับจากการปฏิบัติหน้าที่ตามกฎหมาย (Charter)
 - (ซ) รายการอื่นที่เห็นว่าผู้ถือหุ้นและผู้ลงทุนทั่วไปควรทราบ ภายใต้อขอบเขตหน้าที่และความรับผิดชอบที่ได้รับมอบหมายจากคณะกรรมการบริษัท
7. ปฏิบัติการอื่นใดตามที่คณะกรรมการของบริษัทมอบหมายด้วยความเห็นชอบจากคณะกรรมการตรวจสอบ
8. คณะกรรมการตรวจสอบมีความรับผิดชอบต่อคณะกรรมการบริษัทตามหน้าที่ และความรับผิดชอบที่ได้รับมอบหมายจากคณะกรรมการบริษัท และต้องรายงานผลการปฏิบัติงาน รวมถึงข้อเสนอแนะและสิ่งที่ตรวจพบให้คณะกรรมการบริษัททราบอย่างน้อยปีละ 2 ครั้ง

ทั้งนี้ ในกรณีที่มีการดำเนินการเรื่องใดที่กรรมการคนใดหรือบุคคลที่อาจมีความขัดแย้ง มีส่วนได้เสีย

หรือความขัดแย้งทางผลประโยชน์กับบริษัทหรือบริษัทย่อย รายการได้มาหรือจำหน่ายไปซึ่งสินทรัพย์ของบริษัทจดทะเบียน รวมถึงรายการที่เกี่ยวข้องกัน (ถ้ามี) ตามประกาศสำนักงานคณะกรรมการกำกับหลักทรัพย์และตลาดหลักทรัพย์ และหรือตลาดหลักทรัพย์แห่งประเทศไทย โดยคณะกรรมการตรวจสอบจะต้องนำเสนอเรื่องดังกล่าวต่อคณะกรรมการบริษัท และ/หรือ ที่ประชุมผู้ถือหุ้น เพื่อให้พิจารณาและอนุมัติรายการดังกล่าวภายใต้ข้อบังคับหรือประกาศหรือกฎหมายที่เกี่ยวข้อง

4. คณะกรรมการสรรหาและพิจารณาคำตอบแทน ณ ปัจจุบัน

	ชื่อ	ตำแหน่ง
1.	รศ. สุกัญญา ตันธนวัฒน์ ^{*1}	ประธานคณะกรรมการสรรหาและพิจารณาคำตอบแทน
2.	นางอาทิตย์ สุทธธรรม	กรรมการสรรหาและพิจารณาคำตอบแทน
3.	นายชนาธิป ไตรวุฒิ ^{*2}	กรรมการสรรหาและพิจารณาคำตอบแทน

หมายเหตุ: *1 รศ. สุกัญญา ตันธนวัฒน์ ได้รับแต่งตั้งเข้าดำรงตำแหน่งเป็นประธานคณะกรรมการสรรหาและพิจารณาคำตอบแทน แทน ผศ. ดร. ชนวรรธ ศรีวระมย์ ตามมติคณะกรรมการบริษัทครั้งที่ 4/2553 เมื่อวันที่ 24 กุมภาพันธ์ 2553 และ

*2 นายชนาธิป ไตรวุฒิ ได้รับแต่งตั้งเข้าดำรงตำแหน่งเป็นคณะกรรมการสรรหาและพิจารณาคำตอบแทน แทนคุณหญิงปัทมา ลีสวัสดิ์ตระกูล ตามมติคณะกรรมการบริษัทครั้งที่ 4/2553 เมื่อวันที่ 24 กุมภาพันธ์ 2553

ขอบเขตอำนาจหน้าที่ในส่วนของการสรรหา

- กำหนดหลักเกณฑ์และนโยบายในการสรรหากรรมการบริษัท คณะอนุกรรมการชุดต่างๆ และผู้อำนวยการใหญ่
- พิจารณาสรรหากรรมการบริษัท คณะอนุกรรมการชุดต่างๆ และผู้อำนวยการใหญ่ โดยพิจารณาจากบุคคลที่เหมาะสมที่จะมาดำรงตำแหน่งดังกล่าว เพื่อเสนอคณะกรรมการบริษัทพิจารณาอนุมัติและ/หรือเสนอต่อที่ประชุมผู้ถือหุ้นอนุมัติแล้วแต่กรณี
- คณะกรรมการสรรหาต้องรายงานผลการประชุมหรือรายงานอื่นใดที่เห็นว่าคณะกรรมการบริษัทควรทราบต่อคณะกรรมการบริษัท
- ปฏิบัติการอื่นใดตามที่คณะกรรมการบริษัทมอบหมาย

ขอบเขตอำนาจหน้าที่ในส่วนของการพิจารณาคำตอบแทน

- กำหนดหลักเกณฑ์และนโยบายในการกำหนดคำตอบแทนของคณะกรรมการบริษัท คณะอนุกรรมการชุดต่างๆ และผู้อำนวยการใหญ่ เพื่อเสนอให้คณะกรรมการบริษัทพิจารณาอนุมัติและ/หรือเสนอต่อที่ประชุมผู้ถือหุ้นอนุมัติแล้วแต่กรณี
- กำหนดคำตอบแทนที่จำเป็นและเหมาะสมของคณะกรรมการบริษัท คณะอนุกรรมการชุดต่างๆ และผู้อำนวยการใหญ่ของบริษัทในแต่ละปี

3. คณะกรรมการกำหนดค่าตอบแทนต้องรายงานผลการประชุม หรือรายงานอื่นใดที่เห็นว่าคณะกรรมการบริษัทควรทราบต่อคณะกรรมการบริษัท
4. ปฏิบัติการอื่นใดตามที่คณะกรรมการบริษัทมอบหมาย

5. คณะกรรมการบริหารความเสี่ยง ณ ปัจจุบัน

	ชื่อ	ตำแหน่ง
1.	รศ. สุกัญญา ตันชนวัฒน์*	ประธานคณะกรรมการบริหารความเสี่ยง
2.	นายสิทธิชัย ลีสวัสดิ์ตระกูล	กรรมการบริหารความเสี่ยง
3.	นายชนาธิป ไตรวุฒิ	กรรมการบริหารความเสี่ยง
4.	นางสาวพรณี ดานะประทีปกุล	กรรมการบริหารความเสี่ยง
5.	นายชัยมงคล บุญชนะพันธุ์	กรรมการบริหารความเสี่ยง
6.	นายวสันต์ ชิตสุข	กรรมการบริหารความเสี่ยง
7.	นายทงศักดิ์ ภูมิณา	กรรมการบริหารความเสี่ยง
8.	นายสถาพร วงศ์ชัยกุล	กรรมการบริหารความเสี่ยง
9.	นายขงชัย หุ่นวงกตวิเชียร	กรรมการบริหารความเสี่ยง
10.	นายสุรพงษ์ ณะพงษ์พิทยา	กรรมการบริหารความเสี่ยง
11.	นางสาวจุไร ชัยเลิศคิลกุล	กรรมการบริหารความเสี่ยง

หมายเหตุ: * รศ. สุกัญญา ตันชนวัฒน์ ได้รับแต่งตั้งเข้าดำรงตำแหน่งเป็นประธานคณะกรรมการบริหารความเสี่ยง แทนผศ. ดร. ชนวรรธ ศรีวะรมย์ ตามมติคณะกรรมการบริษัท ครั้งที่ 4/2553 เมื่อวันที่ 24 กุมภาพันธ์ 2553

ขอบเขตอำนาจหน้าที่ของคณะกรรมการบริหารความเสี่ยง

1. กำหนดนโยบาย และแนวทางการบริหารความเสี่ยงให้ครอบคลุมทั้งองค์กร
2. ติดตาม กำกับ และควบคุมให้การปฏิบัติงานบรรลุตามเป้าหมายของแผนงานการบริหารความเสี่ยง
3. ทบทวนความเพียงพอของนโยบาย และระบบการบริหารความเสี่ยง โดยรวมถึงความประสิทธิผลของระบบ และการปฏิบัติตามนโยบายที่กำหนด
4. รายงานต่อคณะกรรมการตรวจสอบอย่างสม่ำเสมอ ในสิ่งที่ต้องดำเนินการปรับปรุงแก้ไขความถี่ของลักษณะความเสี่ยง เพื่อให้สอดคล้องกับนโยบายและแนวทางการบริหารความเสี่ยง

6. ผู้บริหาร ณ ปัจจุบัน

	ชื่อ	ตำแหน่ง
1.	นายชนาธิป ไตรวุฒิ*	รักษาการผู้อำนวยการใหญ่และรักษาการผู้อำนวยการฝ่ายการตลาด
2.	นายชนาธิป ไตรวุฒิ	ผู้อำนวยการฝ่ายบัญชี การเงินและเทคโนโลยีสารสนเทศ
3.	นางสาวพรณี ดานะประทีปกุล	ผู้อำนวยการฝ่ายทรัพยากรมนุษย์และบริหารจัดการซื้อจัดหา และคลังสินค้าสำเร็จรูปและจัดส่ง
4.	นายสันติ กิตติโมษณ์	ผู้อำนวยการฝ่ายโครงการส่วนขยายโรงงานและการผลิตและรักษาการผู้อำนวยการฝ่ายการผลิต

หมายเหตุ: * บริษัทได้แต่งตั้งนายชนาธิป ไตรวุฒิ ดำรงตำแหน่งรักษาการผู้อำนวยการใหญ่และผู้อำนวยการฝ่ายการตลาด แทนนายสิริชัย แซ่กู ซึ่งได้ลาออกจากการดำรงตำแหน่งดังกล่าว โดยมีผลตั้งแต่วันที่ 20 พฤศจิกายน 2552

ขอบเขตอำนาจหน้าที่ของผู้บริหาร

- กำหนดแผนธุรกิจ แผนการลงทุน และแผนงบประมาณประจำปี เพื่อเสนอขออนุมัติต่อคณะกรรมการบริหาร และ/หรือคณะกรรมการบริษัท
- รับผิดชอบการบริหารจัดการโดยรวม และพิจารณาโยบายการบริหารงานด้านต่างๆ ของบริษัทเพื่อให้การดำเนินงานของบริษัทบรรลุเป้าหมายที่กำหนดไว้ ภายใต้กรอบนโยบาย แผนธุรกิจ และแผนงบประมาณที่ได้รับการอนุมัติจากคณะกรรมการบริษัท
- พิจารณาอนุมัติให้ดำเนินการ หรืออนุมัติการใช้จ่ายเงินเพื่อการดำเนินการต่างๆ ตามระเบียบอำนาจอนุมัติของบริษัท หรือตามงบประมาณรายจ่ายประจำปี ที่คณะกรรมการบริษัทอนุมัติไว้แล้ว
- สรรหา ว่าจ้าง แต่งตั้ง สับเปลี่ยน โอนย้าย พักงาน และเลิกจ้างผู้บริหารและพนักงานในทุกระดับ รวมถึงการกำหนดขอบเขตอำนาจหน้าที่ และผลประโยชน์ตอบแทนที่เหมาะสม โดยถ้าเป็นตำแหน่งระดับเทียบเท่าตั้งแต่ผู้อำนวยการอาวุโสขึ้นไป ให้รายงานต่อคณะกรรมการบริษัทเพื่อรับทราบ และถ้าเป็นตำแหน่งระดับเทียบเท่าผู้บริหารสำนักตรวจสอบภายใน ให้ดำเนินการภายใต้ความเห็นของคณะกรรมการตรวจสอบ
- แต่งตั้งผู้มีอำนาจลงนามในเอกสารต่างๆ ของบริษัททั้งด้านบัญชี การเงิน การสั่งซื้อ การผลิต การขาย และการบริหารทั่วไป รวมทั้งเอกสารสำคัญอื่นๆ
- กำหนด เปลี่ยนแปลง แก้ไข และยกเลิกกฎระเบียบ คำสั่ง ประกาศ ข้อบังคับ บทลงโทษ รวมทั้งระบบควบคุมภายใน เพื่อใช้เป็นแนวทางการปฏิบัติงานของพนักงานทุกคน และเพื่อให้การบริหารจัดการภายในองค์กรเป็นไปตามนโยบายที่บริษัทกำหนด
- แต่งตั้งที่ปรึกษาด้านต่างๆ ที่จำเป็นต่อการดำเนินงานเพื่อประโยชน์ต่อบริษัท ทั้งนี้รวมถึงมีอำนาจในการแต่งตั้งทนายความเพื่อฟ้องร้องดำเนินคดี หรือเข้าสู่คดีที่เกี่ยวข้องกับบริษัท

8. มอบหมายเพื่อให้บุคคลอื่นปฏิบัติงานหรือกระทำการอย่างหนึ่งอย่างใดแทนตนตามที่เห็นสมควร และสามารถยกเลิกเพิกถอนเปลี่ยนแปลงหรือแก้ไขอำนาจนั้นๆ ได้
9. รายงานผลการดำเนินงาน ความคืบหน้าของโครงการต่างๆ ตลอดจนสถานะทางการเงินต่อคณะกรรมการบริหาร และคณะกรรมการบริษัท
10. ดำเนินการอื่นๆ ตามที่คณะกรรมการบริหาร หรือคณะกรรมการบริษัทมอบหมาย

ทั้งนี้ ในกรณีที่การดำเนินการเรื่องใดที่ประธานเจ้าหน้าที่บริหาร หรือบุคคลที่อาจมีความขัดแย้ง มีส่วนได้ส่วนเสียหรือความขัดแย้งทางผลประโยชน์ ประธานเจ้าหน้าที่บริหารไม่มีอำนาจอนุมัติการดำเนินการในเรื่องดังกล่าว

2. การสรรหากรรมการและผู้บริหาร

(1) การสรรหากรรมการและผู้บริหาร

เมื่อตำแหน่งกรรมการและผู้อำนวยการใหญ่ว่างลง คณะกรรมการสรรหาที่มีหน้าที่สรรหาบุคคลที่เหมาะสมได้รับการเสนอชื่อเป็นกรรมการและผู้อำนวยการใหญ่ โดยคณะกรรมการสรรหาจะพิจารณาคัดสรรบุคคลผู้ที่มีคุณวุฒิ ความรู้ ความสามารถ และมีประสบการณ์ที่จำเป็นต่อการดำเนินธุรกิจของบริษัท รวมถึงเป็นผู้มีคุณลักษณะที่ส่งเสริมด้านการกำกับดูแลกิจการที่ดี

(2) การสรรหากรรมการ (กรณีออกตามวาระ)

การเลือกตั้งกรรมการแทนกรรมการที่ต้องออกตามวาระ จะต้องได้รับอนุมัติจากที่ประชุมผู้ถือหุ้น ทั้งนี้ ตามหลักเกณฑ์และวิธีการดังต่อไปนี้

1. ผู้ถือหุ้นคนหนึ่งมีคะแนนเสียงเท่ากับหนึ่งหุ้นต่อหนึ่งเสียง
2. ในการเลือกกรรมการ อาจใช้วิธีออกเสียงลงคะแนนเลือกกรรมการเป็นรายบุคคล คราวละคน หรือคราวละหลายๆ คน ตามแต่ที่ประชุมผู้ถือหุ้นจะเห็นสมควร แต่ในการลงมติแต่ละครั้งผู้ถือหุ้นต้องออกเสียงด้วยคะแนนที่มีตามข้อ 1. ทั้งหมดจะแบ่งคะแนนเสียงแก่คนใดมากที่สุดเพียงคนเดียวไม่ได้
3. บุคคลซึ่งได้รับคะแนนเสียงสูงสุดตามลำดับลงมา เป็นผู้ได้รับการเลือกตั้งเป็นกรรมการเท่ากับจำนวนที่พึงจะมีหรือพึงจะเลือกตั้งในครั้งนั้น ในกรณีที่บุคคลซึ่งได้รับเลือกตั้งในลำดับถัดลงมา มีคะแนนเสียงเท่ากันเกินกว่าจำนวนกรรมการที่พึงจะมีหรือพึงจะเลือกตั้งในครั้งนั้น ให้ประธานที่ประชุมเป็นผู้ออกเสียงชี้ขาด

3. คำตอบแทนกรรมการและผู้บริหาร

- คำตอบแทนกรรมการและผู้บริหาร

ค่าตอบแทนที่เป็นตัวเงิน

1. ค่าตอบแทนกรรมการ สำหรับปี 2552 เป็นดังนี้

รายชื่อกรรมการ	ตำแหน่ง	ค่าตอบแทนรายเดือน	ค่าเบี้ยประชุมคณะกรรมการ	ค่าเบี้ยประชุมคณะกรรมการตรวจสอบ	ค่าตอบแทนรวม
1. นายนิพัทธ์ พุกกะณะสุต	ประธานกรรมการและกรรมการอิสระ	450,000	35,000	-	485,000
2. ดร. สมศักดิ์ ลีสวัสดิ์ตระกูล	รองประธานกรรมการ	-	-	-	-
3. ร.ศ. นิพัทธ์ จิตรประสงค์	กรรมการอิสระและประธานคณะกรรมการตรวจสอบ	360,000	35,000	35,000	430,000
4. นางอาทิตย์ยา สุชาธรรม	กรรมการอิสระและคณะกรรมการตรวจสอบ	-	25,000	30,000	55,000
5. ผศ. ดร. ธนวรรษ ศรีวิระมย์	กรรมการอิสระและคณะกรรมการตรวจสอบ	-	30,000	25,000	55,000
6. คุณหญิงปัทมา ลีสวัสดิ์ตระกูล	กรรมการ	-	-	-	-
7. นายชนาธิป ไตรวุฒิ	กรรมการ	-	-	-	-
8. นายสิทธิชัย ลีสวัสดิ์ตระกูล	กรรมการ	-	35,000	-	35,000
9. นายอิสระ อัคราพิทักษ์	กรรมการ	-	20,000	-	20,000
รวม		810,000	180,000	90,000	1,080,000

2. ค่าตอบแทนผู้บริหาร สำหรับปี 2552 เป็นจำนวนเงิน 35.29 ล้านบาท

ค่าตอบแทนอื่น ๆ

เมื่อวันที่ 11 ธันวาคม 2551 บริษัทได้ออกและเสนอขายใบสำคัญแสดงสิทธิที่จะซื้อหุ้นสามัญของบริษัทจำนวน 727,536,398 หน่วย ให้แก่กรรมการและพนักงานของบริษัท โดยมีวัตถุประสงค์เพื่อเป็นแรงจูงใจและตอบแทนการปฏิบัติงานของกรรมการและพนักงานของบริษัทในการมีส่วนร่วมในความสำเร็จของบริษัท โดยมีรายละเอียดเกี่ยวกับใบสำคัญแสดงสิทธิดังนี้

ประเภทใบสำคัญแสดงสิทธิ	ใบสำคัญแสดงสิทธิที่จะซื้อหุ้นสามัญของบริษัท จี เจ สตีล จำกัด (มหาชน) (“ใบสำคัญแสดงสิทธิ” หรือ “GJS-ESOP”)
ชนิดของใบสำคัญแสดงสิทธิ	ใบสำคัญแสดงสิทธิที่จะซื้อหุ้นสามัญของบริษัทชนิดระบุชื่อผู้ถือและไม่สามารถโอนเปลี่ยนมือได้ เว้นแต่เป็นการโอนจากผู้รับช่วงซื้อหลักทรัพย์หรือกรณีอื่นใดที่คณะกรรมการหรือคณะกรรมการจัดสรรเห็นสมควร
จำนวนใบสำคัญแสดงสิทธิที่ออกและเสนอขาย	727,536,398 หน่วย

จำนวนหุ้นที่ออกเพื่อรองรับ	727,536,398 หุ้น
ลักษณะการเสนอขาย	เสนอขายให้แก่กรรมการและพนักงานของบริษัท และผู้รับช่วงซื้อหลักทรัพย์ (ทั้งนี้ ผู้รับช่วงหลักทรัพย์ หมายถึง รองผู้จัดการใหญ่ฝ่ายการเงินของบริษัท หรือผู้อำนวยการฝ่ายบัญชีของบริษัท หรือผู้อำนวยการฝ่ายการเงินของบริษัท)
ราคาเสนอขาย	0 บาท
อายุของใบสำคัญแสดงสิทธิ	5 ปี
วันที่ออกและเสนอขาย	วันที่ 11 ธันวาคม 2551
อัตราการใช้สิทธิ	ใบสำคัญแสดงสิทธิ 1 หน่วย ต่อ หุ้นสามัญ 1 หุ้น
ราคาการใช้สิทธิ	เท่ากับมูลค่าที่ตราไว้ต่อหุ้นของบริษัท ณ เวลา ใช้สิทธิในแต่ละคราว
วันใช้สิทธิ	ผู้ถือใบสำคัญแสดงสิทธิสามารถใช้สิทธิตามใบสำคัญแสดงสิทธิได้ในวันทำการสุดท้ายของเดือนธันวาคมของแต่ละปี ตลอดอายุของใบสำคัญแสดงสิทธิ ทั้งนี้ วันใช้สิทธิครั้งแรกจะตรงกับวันที่ 30 ธันวาคม 2554 และวันใช้สิทธิวันสุดท้ายจะตรงกับวันที่ใบสำคัญแสดงสิทธิมีอายุครบ 5 ปี ซึ่งตรงกับวันที่ 10 ธันวาคม 2556 และในกรณีที่วันใช้สิทธิครั้งสุดท้ายตรงกับวันหยุดทำการของบริษัทให้เลื่อนวันใช้สิทธิครั้งสุดท้ายดังกล่าวเป็นวันทำการสุดท้ายก่อนหน้าวันใช้สิทธิครั้งสุดท้ายดังกล่าว โดยระยะเวลาแสดงความจำนงในการใช้สิทธิครั้งสุดท้ายจะต้องไม่น้อยกว่า 15 วันก่อนวันใช้สิทธิดังกล่าว
ระยะเวลาและสัดส่วนการใช้สิทธิ (ร้อยละใบสำคัญแสดงสิทธิทั้งหมดที่กรรมการและพนักงานของบริษัทได้รับจัดสรร)	<p>ครั้งที่ 1 ร้อยละ 20 สามารถใช้สิทธิได้ก็ต่อเมื่อถึงวันใช้สิทธิในครั้งแรกซึ่งเป็นวันทำการสุดท้ายของเดือนธันวาคมปี 2554</p> <p>ครั้งที่ 2 ร้อยละ 30 สามารถใช้สิทธิได้ก็ต่อเมื่อถึงวันใช้สิทธิในวันทำการสุดท้ายของเดือนธันวาคมปี 2555</p> <p>ครั้งที่ 3 ร้อยละ 50 สามารถใช้สิทธิได้ก็ต่อเมื่อถึงวันใช้สิทธิในครบอายุของใบสำคัญแสดงสิทธิ ซึ่งตรงกับวันที่ 10 ธันวาคม 2556 ทั้งนี้ ในกรณีที่วันใช้สิทธิครั้งสุดท้ายตรงกับวันหยุดทำการของบริษัทให้เลื่อนวันใช้สิทธิครั้งสุดท้ายดังกล่าว โดยระยะเวลาแสดงความจำนงในการใช้สิทธิครั้งสุดท้ายจะต้องไม่น้อยกว่า 15 วันก่อนวันใช้สิทธิดังกล่าว</p> <p>ในกรณีที่ผู้ถือใบสำคัญแสดงสิทธิไม่ใช้สิทธิในแต่ละครั้ง หรือใช้สิทธิไม่ครบตามจำนวนที่สามารถใช้สิทธิได้นั้น สามารถนำสิทธิดังกล่าวไปรวมใช้สิทธิในครั้งต่อไปได้ ตลอดอายุของใบสำคัญแสดงสิทธิดังกล่าว</p>
นายทะเบียนใบสำคัญแสดงสิทธิ	บริษัท จี เจ สตีล จำกัด (มหาชน)

4. การกำกับดูแลกิจการ

บริษัทได้ออกจากแผนฟื้นฟูกิจการตั้งแต่วันที่ 2 มีนาคม 2552 และบริษัทมีเจตนารมณ์ที่จะดำเนินธุรกิจภายใต้หลักการกำกับดูแลกิจการที่ดี โดยนำหลักเกณฑ์การกำกับดูแลกิจการที่ดี และระเบียบปฏิบัติของคณะกรรมการกำกับหลักทรัพย์และตลาดหลักทรัพย์ มาเป็นปัจจัยหลักในการเสริมสร้างองค์กรให้มีระบบการบริหารงานที่มีประสิทธิภาพ โดยมีรายละเอียด ดังนี้

หมวดที่ 1 ลิทธิของผู้ถือหุ้น

คณะกรรมการบริษัทจะกำหนดให้มีการประชุมผู้ถือหุ้นอย่างน้อยปีละ 1 ครั้ง ภายใน 4 เดือนนับแต่วันสิ้นสุดของรอบปีบัญชีของบริษัท และในกรณีมีความจำเป็นเร่งด่วนต้องเสนอวาระเป็นกรณีพิเศษซึ่งเป็นเรื่องที่กระทบหรือเกี่ยวข้องกับผลประโยชน์ของผู้ถือหุ้น หรือเกี่ยวข้องกับกฎเกณฑ์ที่ต้องได้รับอนุมัติจากผู้ถือหุ้น บริษัทจะเรียกประชุมวิสามัญผู้ถือหุ้น ซึ่งในปี 2552 บริษัทได้จัดการประชุมวิสามัญผู้ถือหุ้นในวันที่ 23 เมษายน 2552 ณ ห้องอโนมาแกรนด์ โรงแรม อโนมา ปทุมวัน กรุงเทพมหานคร มีคณะกรรมการบริษัทเข้าร่วมประชุมวิสามัญผู้ถือหุ้นทั้งคณะ และจัดประชุมวิสามัญผู้ถือหุ้นในวันที่ 18 ธันวาคม 2552 ณ ห้องอโนมาแกรนด์ โรงแรมอโนมา ปทุมวัน กรุงเทพมหานคร มีคณะกรรมการบริษัทเข้าร่วมประชุมวิสามัญผู้ถือหุ้นทั้งคณะ ซึ่งในการประชุมแต่ละครั้งบริษัทจัดให้ผู้สอบบัญชี และที่ปรึกษาทางกฎหมาย ทำหน้าที่เป็นคนกลางในการตรวจสอบและการลงคะแนนเสียง ซึ่งประธานกรรมการได้ดำเนินการประชุมตามลำดับวาระการประชุม และรายงานคะแนนเสียงการลงมติในทุกวาระ ทั้งนี้ ในการประชุมแต่ละครั้งบริษัทได้ทำการโฆษณาประชาสัมพันธ์ในหนังสือพิมพ์ท้องถิ่นล่วงหน้า 3 วันทำการก่อนวันประชุม และบริษัทจะนำส่งหนังสือเชิญประชุมและเอกสารประกอบการประชุมผู้ถือหุ้นเป็นการล่วงหน้าไม่น้อยกว่า 7 วันก่อนวันประชุม เพื่อให้ผู้ถือหุ้นพิจารณาสิทธิประโยชน์และพิจารณาว่าเหมาะสมในการออกเสียง คณะกรรมการของบริษัทมีการเตรียมความพร้อมเพื่อสามารถให้ข้อมูลและตอบข้อซักถามต่อผู้เข้าร่วมประชุมอย่างชัดเจน ตรงประเด็น และให้ความสำคัญกับทุกคำถาม ภายหลังจากการประชุมเสร็จสิ้นบริษัทจะจัดทำรายงานการประชุมให้แล้วเสร็จภายใน 14 วัน และนำส่งต่อตลาดหลักทรัพย์แห่งประเทศไทย

หมวดที่ 2 การปฏิบัติต่อผู้ถือหุ้นอย่างเท่าเทียมกัน

คณะกรรมการบริษัทเคารพถึงสิทธิของผู้ถือหุ้นและปฏิบัติต่อผู้ถือหุ้นอย่างเท่าเทียมกัน ผู้ถือหุ้นทุกรายจะได้รับเชิญให้เข้าร่วมประชุมสามัญประจำปี บริษัทได้มอบหมายให้บริษัท ศูนย์รับฝากหลักทรัพย์ (ประเทศไทย) จำกัด ซึ่งเป็นนายทะเบียนของบริษัทเป็นผู้ดำเนินการจัดส่งหนังสือเชิญประชุมให้แก่ผู้ถือหุ้นเป็นการล่วงหน้าไม่น้อยกว่า 7 วันก่อนวันประชุม เพื่อให้ผู้ถือหุ้นได้พิจารณาก่อนประชุมทุกครั้ง และจะไม่เพิ่มวาระการประชุมโดยไม่แจ้งให้ผู้ถือหุ้นทราบล่วงหน้า กรณีที่ผู้ถือหุ้นไม่สามารถเข้าร่วมประชุมด้วยตนเองได้ บริษัทได้จัดทำหนังสือมอบฉันทะแบบ ก. (แบบทั่วไป) แบบ ข. และแบบ ค. (สำหรับ Custodian) และผู้ถือหุ้นสามารถมอบฉันทะให้แก่กรรมการอิสระของบริษัทอย่างน้อย 2 ท่าน พร้อมกันนี้บริษัทยังสนับสนุนให้ใช้บัตรลงคะแนนเสียงในวาระต่าง ๆ และผู้ถือหุ้นที่มอบฉันทะสามารถลงคะแนนเสียงได้ในหนังสือมอบฉันทะแบบ ข. และแบบ ค. ของบริษัท

หมวดที่ 3 บทบาทของผู้มีส่วนได้ส่วนเสีย

บริษัทเคารพและตระหนักถึงสิทธิของผู้มีส่วนได้ส่วนเสียต่างๆ ซึ่งประกอบด้วย ผู้ถือหุ้น ผู้ถือหุ้นรายย่อย พนักงาน ลูกค้า เจ้าหนี้ คู่ค้า และชุมชนต่าง ๆ โดยผ่านกระบวนการต่าง ๆ เช่น การขอจัดประชุมผู้ถือหุ้น การให้ข้อมูลแก่พนักงานในเรื่องสวัสดิการที่พนักงานพึงจะได้รับ การรับคำร้องเรียนจากลูกค้าและชุมชนรอบด้าน การให้ความรู้เกี่ยวกับการรักษาสิ่งแวดล้อมแก่ชุมชนในพื้นที่ที่บริษัทดำเนินกิจการอยู่ การทำสัญญากับลูกค้า และการเก็บรักษาความสัมพันธ์กับกลุ่มผู้มีส่วนได้ส่วนเสียทุกกลุ่มอย่างต่อเนื่อง ตลอดจนการทำสัญญากับคู่ค้าของบริษัท

หมวดที่ 4 การเปิดเผยข้อมูลและความโปร่งใส

บริษัท ตระหนักถึงความสำคัญของการเปิดเผยข้อมูลที่ถูกต้อง ครบถ้วน ทันเวลา และโปร่งใส เนื่องจากเป็นเรื่องที่กระทบต่อการตัดสินใจของผู้ลงทุน โดยบริษัทมีการแจ้งข้อมูลข่าวสารทั้งภาษาไทยและภาษาอังกฤษผ่านระบบ online ของตลาดหลักทรัพย์แห่งประเทศไทย

บริษัทยึดถือปฏิบัติตามกฎหมาย กฎเกณฑ์ ข้อบังคับต่างๆ ที่กำหนดโดยสำนักงานคณะกรรมการกำกับหลักทรัพย์ (ก.ล.ต.), ตลาดหลักทรัพย์แห่งประเทศไทย และหน่วยงานอื่นของรัฐอย่างเคร่งครัด และติดตามการแก้ไขเปลี่ยนแปลงอยู่อย่างสม่ำเสมอ ทั้งนี้ เพื่อให้บริษัทสามารถปฏิบัติตามกฎเกณฑ์ดังกล่าวได้อย่างถูกต้องและสร้างความเชื่อมั่นให้กับนักลงทุน

หมวดที่ 5 ความรับผิดชอบของคณะกรรมการ

1. โครงสร้างคณะกรรมการ

คณะกรรมการบริษัทมีจำนวน 9 ท่าน ประกอบด้วยกรรมการที่เป็นกรรมการบริหารจำนวน 5 ท่าน และกรรมการอิสระจำนวน 4 ท่าน รายละเอียดปรากฏในหัวข้อ โครงสร้างการจัดการ

2. กรรมการอิสระจะต้องมีคุณสมบัติ ดังนี้

1. ถือหุ้นไม่เกินร้อยละ 1 ของจำนวนหุ้นที่มีสิทธิออกเสียงทั้งหมดของบริษัท บริษัทใหญ่ บริษัทย่อย บริษัทร่วม หรือนิติบุคคลที่อาจมีความขัดแย้ง โดยให้นับรวมหุ้นที่ถือโดยผู้ที่เกี่ยวข้องด้วย
2. ไม่มีส่วนร่วมในการบริหารงาน รวมทั้งไม่เป็นลูกจ้าง พนักงาน ที่ปรึกษาที่ได้รับเงินเดือนประจำ ผู้มีอำนาจควบคุมของบริษัท บริษัทใหญ่ บริษัทย่อย บริษัทร่วม หรือนิติบุคคลที่อาจมีความขัดแย้ง และต้องไม่มีผลประโยชน์หรือส่วนได้เสียในลักษณะดังกล่าวมาก่อนเป็นระยะเวลาไม่น้อยกว่า 24 เดือน
3. ไม่มีความสัมพันธ์ทางสายโลหิต ทางสมรส หรือโดยการจดทะเบียนตามกฎหมายกับผู้บริหาร ผู้ถือหุ้นรายใหญ่ ผู้มีอำนาจควบคุม หรือบุคคลที่จะได้รับการเสนอให้เป็นผู้บริหารหรือผู้ที่มีอำนาจควบคุมของบริษัท หรือบริษัทย่อยในระดับบิดา มารดา คู่สมรส พี่น้องและ บุตร รวมทั้งคู่สมรสของบุตร
4. ไม่มีความสัมพันธ์ทางธุรกิจกับบริษัท บริษัทใหญ่ บริษัทย่อย บริษัทร่วม หรือนิติบุคคลที่อาจมีความขัดแย้ง ในลักษณะที่อาจเป็นการขัดขวางการพิจารณาอย่างอิสระของตน รวมทั้งไม่เป็นหรือเคยเป็นผู้ถือหุ้นรายใหญ่ กรรมการซึ่งไม่ใช่กรรมการอิสระ หรือผู้บริหาร ของผู้ที่มีความสัมพันธ์ทางธุรกิจกับบริษัท บริษัทใหญ่ บริษัทย่อย บริษัทร่วม หรือนิติบุคคลที่อาจมีความขัดแย้ง และต้องไม่มี

ผลประโยชน์หรือส่วนได้เสียทั้งทางตรงและทางอ้อมในลักษณะดังกล่าวมาก่อน เป็นระยะเวลาไม่น้อยกว่า 24 เดือน

5. ไม่เป็นผู้สอบบัญชีของบริษัท บริษัทใหญ่ บริษัทย่อย บริษัทร่วมหรือนิติบุคคลที่อาจมีความขัดแย้งและไม่เป็นผู้ถือหุ้นรายใหญ่ กรรมการซึ่งไม่ใช่กรรมการอิสระ ผู้บริหาร หรือหุ้นส่วนผู้จัดการของสำนักงานสอบบัญชี ซึ่งมีผู้สอบบัญชีของบริษัท บริษัทใหญ่ บริษัทย่อย บริษัทร่วม หรือนิติบุคคลที่อาจมีความขัดแย้งสังกัดอยู่ และต้องไม่มีผลประโยชน์หรือส่วนได้เสียในลักษณะดังกล่าวมาก่อนเป็นระยะเวลาไม่น้อยกว่า 24 เดือน
 6. ไม่เป็นผู้ให้บริการทางวิชาชีพใด ๆ ซึ่งรวมถึงการให้บริการเป็นที่ปรึกษากฎหมายหรือที่ปรึกษาทางการเงิน ซึ่งได้รับค่าบริการเกินกว่า 2 ล้านบาทต่อปีจาก บริษัทใหญ่ บริษัทย่อย บริษัทร่วม หรือนิติบุคคลที่อาจมีความขัดแย้ง เว้นแต่ได้พ้นจากลักษณะดังกล่าวมาก่อนเป็นระยะเวลาไม่น้อยกว่า 24 เดือน
 7. ไม่เป็นกรรมการที่ได้รับการแต่งตั้งขึ้นเพื่อเป็นตัวแทนของกรรมการของบริษัท ผู้ถือหุ้นรายใหญ่ หรือผู้ถือหุ้นซึ่งเป็นผู้ที่เกี่ยวข้องกับผู้ถือหุ้นรายใหญ่ของบริษัท
 8. ไม่ประกอบกิจการที่มีสภาพอย่างเดียวกันและเป็นการแข่งขันกับบริษัทหรือบริษัทย่อย หรือไม่เป็นผู้ถือหุ้นที่มีนัยสำคัญ หรือเป็นกรรมการที่มีส่วนร่วมบริหารงาน ลูกจ้าง พนักงาน ที่ปรึกษาที่รับเงินเดือนประจำ หรือถือหุ้นเกินร้อยละ 1 ของจำนวนหุ้นที่มีสิทธิออกเสียงทั้งหมดของบริษัทอื่น ซึ่งประกอบกิจการที่มีสภาพอย่างเดียวกันและเป็นการแข่งขันกับบริษัทหรือบริษัทย่อย
 9. ไม่มีลักษณะอื่นใด ที่ทำให้ไม่สามารถให้ความเห็นอย่างเป็นอิสระเกี่ยวกับการดำเนินงานของบริษัท เป็นผู้มีความซื่อสัตย์และไม่มีความขัดแย้งตามข้อบังคับของบริษัท และข้อกำหนดของพระราชบัญญัติบริษัทมหาชนจำกัด และสำนักงานคณะกรรมการกำกับหลักทรัพย์และตลาดหลักทรัพย์
2. คณะกรรมการชุดย่อย
- บริษัทได้จัดตั้งคณะกรรมการชุดย่อย ซึ่งประกอบด้วย คณะกรรมการบริหาร คณะกรรมการตรวจสอบ คณะกรรมการสรรหาและพิจารณาค่าตอบแทน รายละเอียดปรากฏในหัวข้อ โครงสร้างการจัดการ
3. บทบาท หน้าที่ และความรับผิดชอบของคณะกรรมการ
1. คณะกรรมการบริษัทจะต้องปฏิบัติหน้าที่ด้วยความซื่อสัตย์สุจริต ระวังระมัดระวังและรอบคอบ เพื่อให้บรรลุเป้าหมาย และให้เกิดประโยชน์สูงสุดต่อบริษัทและเป็นธรรมต่อผู้ถือหุ้นทุกราย
 2. คณะกรรมการบริษัททุกคนควรจะมีเวลาเพียงพอต่อการปฏิบัติหน้าที่ความรับผิดชอบ
 3. คณะกรรมการบริษัทจะคำนึงถึงสิทธิของผู้ถือหุ้นและการให้สิทธิกับผู้ถือหุ้นในเรื่องต่างๆ
 4. คณะกรรมการบริษัทจะต้องปฏิบัติต่อผู้มีส่วนได้เสียอย่างเท่าเทียมกันและเป็นธรรมต่อทุกฝ่าย
4. คณะกรรมการจะจัดให้มีการประชุมอย่างน้อย 3 เดือนต่อ 1 ครั้ง ซึ่งในปี 2552 บริษัทได้จัดให้มีการประชุมคณะกรรมการบริษัท จำนวน 7 ครั้ง จำนวนครั้งที่กรรมการแต่ละท่านเข้าร่วมประชุม มีรายละเอียดดังนี้

	ชื่อ	ตำแหน่ง	จำนวนครั้งที่เข้าร่วมประชุม
1.	นายนิพัทธ์ พุกกะณะสุต	ประธานกรรมการและกรรมการอิสระ	7/7
2.	ดร. สมศักดิ์ ลีสวัสดิ์ตระกูล	รองประธานกรรมการ	7/7
3.	ร.ศ. นิพัทธ์ จิตรประสงค์	กรรมการอิสระ	7/7
4.	นายชนาธิป ไตรวุฒิ	กรรมการ	7/7
5.	นางอาทิตย์ สุทธธรรม	กรรมการอิสระ	5/7
6.	นายสิทธิชัย ลีสวัสดิ์ตระกูล	กรรมการ	7/7
7.	นายเชอิจิ โอนูเอะ* ¹	กรรมการ	2/2
8.	นายอิสระ อัคราพิทักษ์* ²	กรรมการ	4/4
9.	คุณหญิงปัทมา ลีสวัสดิ์ตระกูล* ³	กรรมการ	7/7
10.	ผศ. ดร. ธนวรรธ ศรีวระมย์* ⁴	กรรมการอิสระ	6/7

หมายเหตุ: *1. นายเชอิจิ โอนูเอะ ลาออกจากการเป็นกรรมการ ตั้งแต่วันที่ 13 กรกฎาคม 2552

*2. นายอิสระ อัคราพิทักษ์ ได้รับแต่งตั้งเข้าดำรงตำแหน่งเป็นกรรมการแทนนายเชอิจิ โอนูเอะ ตามมติคณะกรรมการบริษัทครั้งที่ 4/2552 เมื่อวันที่ 11 สิงหาคม 2552

*3. คุณหญิงปัทมา ลีสวัสดิ์ตระกูล ลาออกจากการเป็นกรรมการ ตั้งแต่วันที่ 16 กุมภาพันธ์ 2553

*4. ผศ. ดร. ธนวรรธ ศรีวระมย์ ลาออกจากการเป็นกรรมการ ตั้งแต่วันที่ 16 กุมภาพันธ์ 2553

5. การดูแลเรื่องการใช้ข้อมูลภายใน

บริษัทมีนโยบายและวิธีการในการดูแลผู้บริหารของบริษัทในการนำข้อมูลภายในบริษัทไปใช้เพื่อประโยชน์ส่วนตน รวมทั้งเพื่อการซื้อขายหลักทรัพย์ โดยเฉพาะช่วง 1 เดือน ก่อนที่งบการเงินเผยแพร่ต่อสาธารณชน บริษัทจะจำกัดการได้รับรู้ข้อมูลให้อยู่ในวงจำกัด โดยกำหนดให้เฉพาะผู้ที่เกี่ยวข้องกับการปฏิบัติงานโดยตรงเท่านั้นที่จะได้รับข้อมูล

กรรมการและผู้บริหารของบริษัทมีหน้าที่ที่จะต้องจัดทำและส่งรายงานการถือหลักทรัพย์ของตน คู่สมรส และบุตรที่ยังไม่บรรลุนิติภาวะ ตลอดจนรายงานการเปลี่ยนแปลงการถือหลักทรัพย์ ต่อ ก.ล.ด. และตลาดหลักทรัพย์แห่งประเทศไทย ตามมาตรา 59 แห่งพระราชบัญญัติตลาดหลักทรัพย์และตลาดหลักทรัพย์ พ.ศ. 2535 ทั้งนี้ ภายในระยะเวลาดังต่อไปนี้

- รายงานการถือหลักทรัพย์ครั้งแรก (แบบ 59-1) ภายใน 30 วันนับแต่วันปิดการขายหลักทรัพย์ต่อประชาชน หรือวันที่ได้รับการแต่งตั้งให้ดำรงตำแหน่งเป็นผู้บริหาร
- รายงานการเปลี่ยนแปลงการถือหลักทรัพย์ (แบบ 59-2) ทุกครั้งเมื่อมีการซื้อ ขาย โอนหรือรับโอนหลักทรัพย์ภายใน 3 วันทำการนับแต่วันที่มีการเปลี่ยนแปลง

ในกรณีที่พบว่าผู้บริหารปฏิบัติไม่ถูกต้องตามนโยบายหรือมาตรการที่กำหนดไว้จะถูกลงโทษตามระเบียบข้อบังคับของบริษัท

6. การควบคุมภายใน

โครงสร้างองค์กรของบริษัทและสภาพแวดล้อม ส่งเสริมให้การปฏิบัติงานเป็นไปอย่างมีประสิทธิภาพ มีการควบคุมอย่างเพียงพอ มีการแบ่งแยกหน้าที่ความรับผิดชอบของแต่ละฝ่ายอย่างชัดเจน และมีการปรับโครงสร้างองค์กรให้เหมาะสมกับแผนธุรกิจ รวมทั้งสรรหาพนักงานที่มีคุณภาพและส่งเสริมให้พนักงานมีการพัฒนาอย่างต่อเนื่องให้เหมาะสมกับการเปลี่ยนแปลงทางธุรกิจ ลดการทำงานที่ซ้ำซ้อน ปฏิบัติงานภายใต้มาตรฐานเดียวกัน และได้กำหนดเป้าหมายในการดำเนินธุรกิจที่ชัดเจน โดยคำนึงถึงปัจจัยต่างๆ เช่น ภาวะเศรษฐกิจ สภาพตลาดและกลยุทธ์ในการแข่งขัน

บริษัทมีการกำหนดปัจจัยความเสี่ยง โอกาสที่จะเกิดความเสี่ยง ผลกระทบจากความเสี่ยง กำหนดกลยุทธ์ในการจัดการ ติดตามความเสี่ยงให้มีผลกระทบต่อองค์กรในระดับที่ยอมรับได้ หรือจัดการความเสี่ยงเพื่อเปลี่ยนวิกฤตเป็นโอกาส รวมทั้งกำหนดสัญญาณเตือนภัย เพื่อป้องกันหรือลดความเสี่ยงที่อาจจะเกิดขึ้นต่อการดำเนินธุรกิจ

บริษัทมีการกำหนดกิจกรรมควบคุมที่เหมาะสมกับการดำเนินธุรกิจอย่างมีประสิทธิภาพ ได้แก่ กำหนดขอบเขต อำนาจหน้าที่ และอำนาจอนุมัติของฝ่ายบริหารแต่ละระดับไว้อย่างชัดเจน มีการติดตามดูแลการดำเนินงานของบริษัทอย่างสม่ำเสมอ รวมถึงมีระบบการควบคุมภายในเรื่องการทำธุรกรรมกับผู้ถือหุ้นรายใหญ่ กรรมการ ผู้บริหารและบุคคลที่เกี่ยวข้องอย่างเพียงพอและรัดกุม

บริษัทมีฝ่ายตรวจสอบภายในเพื่อทำหน้าที่ตรวจสอบการดำเนินงาน และมีฝ่ายกฎหมายที่เชี่ยวชาญช่วยกำกับดูแลเรื่องการปฏิบัติตามกฎระเบียบ ข้อบังคับ และกฎหมายที่เกี่ยวข้อง เพื่อให้มั่นใจว่าการปฏิบัติงานและกิจกรรมสำคัญของบริษัทได้ดำเนินการตามแนวทางที่กำหนดไว้และเป็นไปอย่างมีประสิทธิภาพ

ในไตรมาส 1 ปี 2552 บริษัทได้ออกจากแผนฟื้นฟูกิจการและได้จัดตั้งคณะกรรมการตรวจสอบ เพื่อพิจารณาความเหมาะสมผลของการทำรายการระหว่างกัน ความเพียงพอของระบบควบคุมภายใน รวมถึงการประชุมร่วมกับผู้สอบบัญชีเพื่อสอบทานงบการเงินและพิจารณารายงานการเปิดเผยข้อมูลทางการเงินในงบการเงิน ตลอดจนการพิจารณาแผนการตรวจสอบประจำปี ติดตามรายงานผลการตรวจสอบภายในด้านต่างๆของฝ่ายตรวจสอบภายใน และเพื่อให้ฝ่ายตรวจสอบภายในมีความเป็นอิสระ สามารถทำหน้าที่ตรวจสอบและถ่วงดุลได้อย่างเต็มที่ คณะกรรมการจึงกำหนดให้ฝ่ายตรวจสอบภายในรายงานผลการตรวจสอบโดยตรงต่อคณะกรรมการตรวจสอบ อีกทั้งบริษัทได้จัดตั้งคณะกรรมการบริหารความเสี่ยง เพื่อดำเนินการปรับปรุงการบริหารงานให้มีประสิทธิภาพมากขึ้นและลดความเสี่ยงในด้านต่างๆ ให้อยู่ในระดับที่ต่ำที่สุด

บริษัทมีการบันทึกรายงานการประชุมของบริษัททุกครั้ง มีการจัดเก็บเอกสารสำคัญและเอกสารบัญชีตามที่กฎหมายกำหนด พร้อมทั้งมีระบบการจัดเก็บและช่องทางการสื่อสารที่มีความเป็นปัจจุบัน ทันเวลา ง่ายต่อการเข้าใจ

บริษัทมีการประชุมผู้บริหารอย่างสม่ำเสมอ เพื่อติดตามผลการดำเนินงานเปรียบเทียบกับเป้าหมายที่กำหนด โดยมีการวิเคราะห์สาเหตุ วิธีการปรับปรุงแก้ไขอย่างต่อเนื่อง

อย่างไรก็ตาม ในปี 2553 บริษัทได้รับคำสั่งจาก กต. ให้ดำเนินการจัดให้มีผู้สอบบัญชีตรวจสอบเป็นกรณีพิเศษ (Special Audit) เนื่องจาก กต. ได้รับข้อมูลจากบริษัทและจากผู้สอบบัญชีแล้วเห็นว่า ยังมีความคลุมเครือและไม่ชัดเจนเกี่ยวกับความถูกต้องตามควรของการบันทึกบัญชี ความเพียงพอเหมาะสมของเอกสารประกอบการบันทึกบัญชี รวมทั้งความสมเหตุสมผลของการทำรายการ ซึ่งผลการตรวจสอบเป็นกรณีพิเศษพบว่า การควบคุมภายในของบริษัท มีข้อบกพร่องด้านการรวบรวมและจัดเก็บเอกสารประกอบการรายการทางธุรกิจ โดยสรุปสาระสำคัญของผลการตรวจสอบและแนวทางแก้ไขของบริษัท ได้แสดงไว้แล้วในข้อ 11 ฐานะการเงินและผลการดำเนินงาน หน้า 70

ทั้งนี้ จากการตรวจสอบงบการเงินของบริษัท สำหรับปี 2552 (ปรับปรุงใหม่) ที่ผู้สอบบัญชีไม่แสดงความเห็นต่องบการเงิน เนื่องจากไม่ได้รับความมั่นใจในเรื่องของระบบการควบคุมภายในบางประการที่เกิดขึ้นในอดีต ซึ่งบริษัทกำลังดำเนินการวางมาตรการควบคุมในเรื่องดังกล่าวเพื่อให้เกิดความมั่นใจว่าประเด็นที่เกี่ยวข้องกับระบบการควบคุมภายในนั้นได้รับการแก้ไข

รายการระหว่างกัน

บริษัทมีการทำการรายการกับบุคคลที่อาจมีความขัดแย้ง โดยรายการระหว่างกันที่เกิดขึ้นนั้นเป็นการทำการรายการกับผู้ถือหุ้น และ/หรือผู้บริหารของบริษัท ซึ่งสามารถสรุปลักษณะความสัมพันธ์ได้ดังนี้

บุคคลที่อาจมีความขัดแย้ง	ลักษณะความสัมพันธ์
บริษัท จี สตีล จำกัด (มหาชน)	<ol style="list-style-type: none"> บริษัท จี สตีล จำกัด (มหาชน) ถือหุ้นในบริษัทในสัดส่วนร้อยละ 22.45 (ณ วันที่ 25 พฤศจิกายน 2552) ดร.สมศักดิ์ ลีสวัสดิ์ตระกูล รองประธานกรรมการของบริษัท เป็นรองประธานกรรมการในบริษัท จี สตีล จำกัด (มหาชน) และคุณหญิงปัทมา ลีสวัสดิ์ตระกูล ภรรยาของดร. สมศักดิ์ ลีสวัสดิ์ตระกูล รองประธานกรรมการของบริษัท เป็นกรรมการในบริษัท จี สตีล จำกัด (มหาชน) และถือหุ้นในบริษัท จี สตีล จำกัด (มหาชน) ในสัดส่วนร้อยละ 10.42 (ณ วันที่ 7 เมษายน 2552) นายสิทธิชัย ลีสวัสดิ์ตระกูล กรรมการของบริษัท เป็นกรรมการในบริษัท จี สตีล จำกัด (มหาชน) และถือหุ้นในบริษัท จี สตีล จำกัด (มหาชน) เป็นผู้ถือหุ้นใหญ่ในบริษัท จี สตีล จำกัด (มหาชน) ในสัดส่วนร้อยละ 2.55 (ณ วันที่ 7 เมษายน 2552)
บริษัท โอเรียลทัล แอ็กเซส จำกัด	<ol style="list-style-type: none"> บริษัท โอเรียลทัล แอ็กเซส จำกัด ถือหุ้นในบริษัทในสัดส่วนร้อยละ 27.22 (ณ วันที่ 25 พฤศจิกายน 2552) บริษัท จี สตีล จำกัด (มหาชน) เป็นผู้ถือหุ้นใหญ่ทางอ้อม ในสัดส่วนร้อยละ 99.92 (ณ วันที่ 30 เมษายน 2552) ในบริษัท โอเรียลทัล แอ็กเซส จำกัด

บุคคลที่อาจมีความขัดแย้ง	ลักษณะความสัมพันธ์
บริษัท เอเชีย เมทัล จำกัด (มหาชน)	1. นายชนาธิป ไตรวุฒิ กรรมการและรักษาการผู้ำนวยการใหญ่ของบริษัท เป็นกรรมการของบริษัท เอเชีย เมทัล จำกัด (มหาชน) และถือหุ้นในบริษัท เอเชีย เมทัล จำกัด (มหาชน) ในสัดส่วนร้อยละ 4.17 (ณ วันที่ 7 เมษายน 2552) 2. คุณหญิงปัทมา ลีสวัสดิ์ตระกูล ภรรยาของดร. สมศักดิ์ ลีสวัสดิ์ตระกูล รองประธานกรรมการในบริษัท ถือหุ้นในบริษัท เอเชีย เมทัล จำกัด (มหาชน) ในสัดส่วนร้อยละ 16.67 (ณ วันที่ 7 เมษายน 2552)
บริษัท มิลล์คอนสตีล อินดัสทรีส์ จำกัด (มหาชน)	1. นายสิทธิชัย ลีสวัสดิ์ตระกูล กรรมการของบริษัท เป็นประธานกรรมการบริหารและกรรมการผู้จัดการใหญ่ของ บริษัท มิลล์คอนสตีล อินดัสทรีส์ จำกัด (มหาชน) และถือหุ้นในบริษัท มิลล์คอนสตีล อินดัสทรีส์ จำกัด (มหาชน) ในสัดส่วนร้อยละ 27.80 (ณ วันที่ 7 เมษายน 2552) 2. คุณหญิงปัทมา ลีสวัสดิ์ตระกูล ภรรยาของดร. สมศักดิ์ ลีสวัสดิ์ตระกูล รองประธานกรรมการของบริษัท ถือหุ้นในบริษัท มิลล์คอนสตีล อินดัสทรีส์ จำกัด (มหาชน) ในสัดส่วนร้อยละ 1.25 (ณ วันที่ 7 เมษายน 2552)
บริษัท เอส เอส พี เพลส จำกัด	1. นายชนาธิป ไตรวุฒิ กรรมการและรักษาการผู้ำนวยการใหญ่ของบริษัท เป็นกรรมการและ กรรมการผู้จัดการใหญ่ของ บริษัท เอส เอส พี เพลส จำกัด และเป็นผู้ถือหุ้นใหญ่ใน บริษัท เอส เอส พี เพลส จำกัด ในสัดส่วนร้อยละ 99.99 (ณ วันที่ 30 เมษายน 2552)
บริษัท บี อาร์ท สเตล จำกัด	1. นายสิทธิชัย ลีสวัสดิ์ตระกูล กรรมการของบริษัท เป็นประธานกรรมการบริหารของบริษัท บี อาร์ท สเตล จำกัด
บริษัท โรงแรมอโนมา กรุงเทพฯ จำกัด	1. คุณหญิงปัทมา ลีสวัสดิ์ตระกูล ภรรยาของดร. สมศักดิ์ ลีสวัสดิ์ตระกูล รองประธานกรรมการของบริษัท เป็นกรรมการของบริษัท โรงแรม อโนมา กรุงเทพฯ จำกัด

รายการระหว่างกันที่เกิดขึ้นในปี 2552 และปี 2551 มีรายละเอียดดังนี้

1. รายการกับบริษัท จี สเตล จำกัด (มหาชน)

ลักษณะของรายการ	ขนาดรายการ/ยอดคงค้าง (ล้านบาท)		ความจำเป็นและความสมเหตุสมผลของรายการ
	ณ วันที่ 31 ธ.ค. 2552	ณ วันที่ 31 ธ.ค. 2551	
- ซื้อวัตถุดิบและสินค้าสำเร็จรูป	395.72	783.73	ฝ่ายจัดการมีความเห็นว่าเงื่อนไขและราคาซื้อ/ขายสินค้า เป็นรายการที่เกิดขึ้นตามเงื่อนไขธุรกิจปกติในการดำเนินงานของบริษัท
- ค่าจ้างบริการผลิตสินค้าสำเร็จรูป	49.55	-	
- รายได้จากการขาย	37.59	1,143.54	
- เงินจ่ายล่วงหน้าค่าสินค้า	0.77	-	
- เจ้าหนี้การค้า	376.91	187.63	
- เจ้าหนี้จากการหักลบกลบหนี้ค่าเครื่องจักร	992.24	-	

- ลูกหนี้การค้า	-	0.66	
- รายได้อื่น ๆ	0.75	0.62	

2. รายการกับบริษัท โอเรียลทัล แอ็กเซส จำกัด

ลักษณะของรายการ	ขนาดรายการ/ยอดคงค้าง (ล้านบาท)		ความจำเป็นและ ความสมเหตุสมผลของรายการ
	ณ วันที่ 31 ธ.ค. 2552	ณ วันที่ 31 ธ.ค. 2551	
- ดอกเบี้ยจ่าย - ดอกเบี้ยค้างจ่าย - หนี้สินภายใต้แผนฟื้นฟูกิจการ	- - -	2.83 - -	ฝ่ายจัดการมีความเห็นว่ารายการดังกล่าวเป็นรายการที่เกิดขึ้น เนื่องจากสัญญาหลักในการปรับปรุงโครงสร้างหนี้และได้รับการปฏิบัติเช่นเดียวกับเจ้าหนี้รายอื่น
- ค่าใช้จ่ายในการขายและบริหาร - ลูกหนี้อื่น - ค่าใช้จ่ายค้างจ่าย - ค่าใช้จ่ายจ่ายล่วงหน้า	452.95 - 288.90 -	675.13 - - 111.04	ฝ่ายจัดการมีความเห็นว่ารายการดังกล่าวเป็นรายการที่มีความจำเป็นและสมเหตุสมผล รวมทั้งได้รับการอนุมัติจากคณะกรรมการเจ้าหนี้แล้ว โดยค่าใช้จ่ายที่เกิดขึ้นเป็นไปตามข้อตกลงในการจัดการดูแลวงเงินสินเชื่อหมุนเวียนเพื่อใช้ในการดำเนินงาน การเป็นที่ปรึกษาในการวางกลยุทธ์ เพื่อช่วยในการบริหารการดำเนินงานของบริษัท ซึ่งรวมถึงการจัดซื้อวัสดุที่ใช้ในการผลิต กระบวนการผลิต การขาย การตลาด การส่งเสริมการขาย การกระจายสินค้าทั้งในประเทศและต่างประเทศ และอื่นๆตามระยะเวลาที่ตกลงกัน

3. รายการกับบริษัท เอเชีย เมทัล จำกัด (มหาชน)

ลักษณะของรายการ	ขนาดรายการ/ยอดคงค้าง (ล้านบาท)		ความจำเป็นและ ความสมเหตุสมผลของรายการ
	ณ วันที่ 31 ธ.ค. 2552	ณ วันที่ 31 ธ.ค. 2551	
- รายได้จากการขายสินค้าสำเร็จรูป - เงินรับล่วงหน้าจากลูกค้า	75.19 41.12	379.25 0.06	ฝ่ายจัดการมีความเห็นว่ารายการดังกล่าวเป็นรายการที่เกิดขึ้นตามเงื่อนไขธุรกิจปกติในการดำเนินงานของบริษัท

4. รายการกับบริษัท มิลล์คอนสตีล อินดัสทรีส์ จำกัด (มหาชน)

ลักษณะของรายการ	ขนาดรายการ/ยอดคงค้าง (ล้านบาท)		ความจำเป็นและ ความสมเหตุสมผลของรายการ
	ณ วันที่ 31 ธ.ค. 2552	ณ วันที่ 31 ธ.ค. 2551	
- รายได้จากการขายสินค้าสำเร็จรูป	277.63	126.31	ฝ่ายจัดการมีความเห็นว่ารายการดังกล่าวเป็นรายการที่เกิดขึ้นตามเงื่อนไขธุรกิจปกติในการดำเนินงานของบริษัท
- ซื้อวัตถุดิบและสินค้าสำเร็จรูป	-	416.38	
- เจ้าหนี้การค้า	-	149.76	
- ลูกหนี้การค้า	-	30.26	
- เงินรับล่วงหน้าจากลูกค้า	142.99	0.06	

5. รายการกับบริษัท เอส เอส พี เพลส จำกัด

ลักษณะของรายการ	ขนาดรายการ/ยอดคงค้าง (ล้านบาท)		ความจำเป็นและ ความสมเหตุสมผลของรายการ
	ณ วันที่ 31 ธ.ค. 2552	ณ วันที่ 31 ธ.ค. 2512	
- ค่าใช้จ่ายในการเช่าพื้นที่สำนักงานและค่าบริการอื่น ๆ จากบริษัท เอส เอส พี เพลส จำกัด	0.04	0.29	ฝ่ายจัดการมีความเห็นว่า บริษัทมีการเช่าพื้นที่สำนักงาน เพื่อใช้ในการดำเนินธุรกิจของบริษัท โดยค่าเช่าพื้นที่สำนักงานที่บริษัท เอส เอส พี เพลส จำกัด เรียกเก็บจากบริษัท เป็นอัตราเดียวกับค่าเช่าพื้นที่สำนักงานที่บริษัท เอส เอส พี เพลส จำกัด เรียกเก็บจากผู้เช่ารายอื่น
- ค่าใช้จ่ายค้างจ่าย	0.04	-	

6. รายการกับบริษัท ปิแอร์พี สตีล จำกัด (มหาชน)

ลักษณะของรายการ	ขนาดรายการ/ยอดคงค้าง (ล้านบาท)		ความจำเป็นและ ความสมเหตุสมผลของรายการ
	ณ วันที่ 31 ธ.ค. 2552	ณ วันที่ 31 ธ.ค. 2551	
- รายได้จากการขายสินค้าสำเร็จรูป	5.42	-	ฝ่ายจัดการมีความเห็นว่ารายการดังกล่าวเป็นรายการที่เกิดขึ้นตามเงื่อนไขธุรกิจปกติในการดำเนินงานของบริษัท
- ซื้อวัตถุดิบและสินค้าสำเร็จรูป	32.86	-	
- เจ้าหนี้การค้า	29.36	-	

7. รายการกับบริษัท โรงแรม โอโนมา กรุงเทพ จำกัด

ลักษณะของรายการ	ขนาดรายการ/ยอดคงค้าง (ล้านบาท)		ความจำเป็นและ ความสมเหตุสมผลของรายการ
	ณ วันที่ 31 ธ.ค. 2552	ณ วันที่ 31 ธ.ค. 2551	
- ค่าใช้จ่ายอื่น ๆ - ค่าใช้จ่ายค้างจ่าย	0.13 0.01	- -	ฝ่ายจัดการมีความเห็นว่ารายการดังกล่าวเป็นรายการที่เกิดขึ้นตามเงื่อนไขธุรกิจปกติในการดำเนินงานของบริษัท

มาตรการหรือขั้นตอนการอนุมัติการทำรายการระหว่างกัน

การทำรายการระหว่างกันต้องปฏิบัติให้เป็นไปตามกฎหมายว่าด้วยหลักทรัพย์และตลาดหลักทรัพย์ และข้อบังคับประกาศ คำสั่ง หรือข้อกำหนดของตลาดหลักทรัพย์แห่งประเทศไทย และสำนักงานคณะกรรมการกำกับหลักทรัพย์และตลาดหลักทรัพย์ ซึ่งผู้ที่อาจมีความขัดแย้งทางผลประโยชน์หรือมีส่วนได้ส่วนเสียในการทำรายการระหว่างกันจะไม่มีสิทธิในการออกเสียงลงมติในการทำรายการระหว่างกันนั้นๆ โดยคณะกรรมการบริษัทและคณะกรรมการตรวจสอบจะต้องตรวจสอบและควบคุมดูแลรายการระหว่างกันดังกล่าว ฝ่ายจัดการและหรือกรรมการที่ไม่มีส่วนได้เสียเกี่ยวข้องกับผลประโยชน์ดังกล่าวจะเป็นผู้ดำเนินการและตัดสินใจเกี่ยวกับเรื่องรายการระหว่างกัน ทั้งนี้ไม่รวมรายการซื้อขายซึ่งเป็นเงื่อนไขปกติธุรกิจ

อย่างไรก็ตาม ขั้นตอนการทำรายการอนุมัติรายการระหว่างกันจะเป็นไปตามระเบียบของบริษัทโดยการขอความเห็นต่อคณะกรรมการตรวจสอบ เพื่อพิจารณาถึงความจำเป็นและความสมเหตุสมผล และแจ้งต่อคณะกรรมการหรือขออนุมัติจากคณะกรรมการและ/หรือผ่านการอนุมัติจากผู้ถือหุ้นของบริษัท โดยจะต้องดำเนินการให้สอดคล้องกับหลักเกณฑ์ของตลาดหลักทรัพย์แห่งประเทศไทยและสำนักงานคณะกรรมการกำกับหลักทรัพย์และตลาดหลักทรัพย์ในเรื่องเกี่ยวกับรายการที่เกี่ยวข้องกันด้วยในฐานะบริษัทจดทะเบียน นอกจากนี้บริษัทยังมีนโยบายในการทำรายการระหว่างกันในอนาคตเกี่ยวกับธุรกิจปกติ และการให้กู้ยืม ดังนี้

1. ธุรกิจปกติ และรายการสนับสนุนธุรกิจปกติ ซึ่งมีเงื่อนไขทางการค้าทั่วไป

ในอนาคต บริษัทอาจมีการทำรายการประเภทธุรกิจปกติ และรายการสนับสนุนธุรกิจปกติ ซึ่งมีเงื่อนไขทางการค้าทั่วไปกับบุคคลที่อาจมีความขัดแย้งอย่างต่อเนื่องในอนาคต เช่น การซื้อขายสินค้า การเช่าพื้นที่สำนักงาน หรือ การใช้สถานที่ในการจัดสัมมนา โดยเงื่อนไข การทำรายการระหว่างกันจะเป็นไปตามเงื่อนไขการค้าปกติเสมือนลูกค้าทั่วไป ในราคาที่เป็นธรรม

2. ธุรกิจปกติ และรายการสนับสนุนธุรกิจปกติ ซึ่งไม่มีเงื่อนไขทางการค้าทั่วไป และรายการระหว่างกันอื่นๆ

ในอนาคต บริษัทอาจมีการทำรายการประเภทธุรกิจปกติ และรายการสนับสนุนธุรกิจปกติ ซึ่งไม่มีเงื่อนไขทางการค้าทั่วไป และรายการระหว่างกันอื่นๆ กับบุคคลที่อาจมีความขัดแย้งอย่างต่อเนื่องในอนาคต เช่น การทำ

ธุรกรรมกับพันธมิตรที่ปรึกษาภายนอกของบริษัท โดยบริษัทจะปฏิบัติตามเงื่อนไขที่กำหนดในสัญญาอย่างเคร่งครัด และหากมีการทำรายการระหว่างกันอื่นเพิ่มเติมในอนาคต บริษัทจะต้องปฏิบัติตามมาตรการและขั้นตอนการอนุมัติการทำรายการระหว่างกัน โดยคณะกรรมการของบริษัทจะต้องไม่อนุมัติรายการใดๆ ที่ตนเองอาจมีความขัดแย้งทางผลประโยชน์ตามขอบเขตอำนาจของคณะกรรมการที่ได้ระบุไว้

3. การให้กู้ยืม

บริษัทไม่มีนโยบายในการให้กู้ยืมเงินแก่บริษัทอื่น รวมทั้งพันธมิตรที่ปรึกษาทางกลยุทธ์ อย่างไรก็ตามหากมีความจำเป็นที่จะต้องดำเนินการ บริษัทจะต้องปฏิบัติตามมาตรการและขั้นตอนการอนุมัติการทำรายการระหว่างกัน โดยคณะกรรมการของบริษัทจะต้องไม่อนุมัติรายการใดๆ ที่ตนเองอาจมีความขัดแย้งทางผลประโยชน์ตามขอบเขตอำนาจของคณะกรรมการที่ได้ระบุไว้

นอกจากนี้ เนื่องจากผลิตภัณฑ์ของบริษัทและผู้ถือหุ้นใหญ่ คือ บริษัท จี สตีล จำกัด (มหาชน) มีความคล้ายคลึงกัน ดังนั้น เพื่อเป็นการป้องกันความขัดแย้งทางผลประโยชน์ในอนาคต ทางฝ่ายจัดการของบริษัทจึงได้มีแนวทางในการกำหนดมาตรการดังต่อไปนี้

(1) การลดโอกาสการทำธุรกิจแข่งขันกันระหว่างบริษัท และ จี สตีล

ฝ่ายจัดการของบริษัทและ จี สตีล จะมีการวางแผนจัดทำแนวทางการขยายธุรกิจในอนาคตของแต่ละบริษัท โดยตั้งอยู่บนหลักการว่าเพื่อให้เกิดความเหมาะสมกับความชำนาญ กระบวนการผลิต กลุ่มลูกค้าเป้าหมายในปัจจุบันของแต่ละบริษัท สอดคล้องกับแนวโน้มความต้องการผลิตภัณฑ์ในอนาคตของแต่ละกลุ่มลูกค้าหลักเชิงการลงทุนที่ซ้ำซ้อน และสร้าง Economy of Scale ในการผลิตและการจัดซื้อวัตถุดิบ

(2) ความเป็นอิสระของคณะกรรมการและฝ่ายจัดการ

ทั้งสองบริษัท ได้บริหารโดยต่างมีกรรมการอิสระและคณะกรรมการตรวจสอบ เพื่อเป็นการรักษาผลประโยชน์ของผู้ถือหุ้นรายย่อยของทั้งสองฝ่าย และฝ่ายจัดการมีนโยบายการดำเนินธุรกิจโดยดำรงความเป็นอิสระในการบริหารจัดการของแต่ละบริษัท

(3) การทำรายการระหว่างกันระหว่างบริษัท และ จี สตีล

บริษัทมีนโยบายในการดำรงหลักการทำการค้าปกติทั่วไป (Commercial Arm's Length Basis) ในการทำรายการระหว่างบริษัทและ จี สตีล โดยหากมีการทำรายการระหว่างกันบริษัททั้งสอง ได้จัดให้มีการตรวจสอบข้อมูลที่โปร่งใสต่อผู้สอบบัญชีของสองบริษัท เพื่อให้สามารถตรวจสอบและให้ความเห็นความเห็นเกี่ยวกับรายการดังกล่าว และจะทำการเปิดเผยข้อมูลในงบการเงินของบริษัทอย่างเพียงพอ

คำอธิบายและวิเคราะห์ของฝ่ายจัดการ

บริษัทมีกำไร(ขาดทุน) ขั้นต้นสำหรับ ปี 2552 และ 2551 เป็นจำนวนเงิน (4,967) ล้านบาท และ 1,049 ล้านบาท ตามลำดับ และมีกำไร(ขาดทุน) ก่อนดอกเบี้ย ภาษี ค่าเสื่อมราคาและค่าใช้จ่ายในการตัดจำหน่าย (EBITDA) สำหรับ ปี 2552 และ 2551 เป็นจำนวนเงิน (5,267) ล้านบาท และ (1,646) ล้านบาท ตามลำดับ โดยในปี 2552 ในส่วนของรายได้ ได้รวมการกลับรายการค่าเผื่อจากการลดมูลค่าสินค้าคงเหลือจำนวนเงิน 1,736 ล้านบาท กำไรจากอัตราแลกเปลี่ยนเงินตราต่างประเทศจำนวนเงิน 87 ล้านบาท และในส่วนของค่าใช้จ่ายได้รวมประมาณการผลขาดทุนจากคำสั่งซื้อวัตถุดิบที่ยังไม่ได้รับมอบจำนวนเงิน 128 ล้านบาท หนี้สูญและหนี้สงสัยจะสูญจำนวนเงิน 302 ล้านบาท และขาดทุนจากการด้อยค่าของสินทรัพย์จำนวนเงิน 272 ล้านบาท

1. ผลการดำเนินงาน

- รายได้จากการขายและต้นทุนขาย

บริษัทมีรายได้จากการขายสำหรับปี 2552 (ปรับปรุงใหม่) และ 2551 คิดเป็นจำนวนเงิน 12,314 ล้านบาท และ 26,115 ล้านบาท ตามลำดับ และกำไร (ขาดทุน) ขั้นต้นเป็นจำนวนเงิน (4,967) ล้านบาท และ 1,049 ล้านบาท โดยประเด็นสำคัญเกิดขึ้นเนื่องจากระหว่างปี 2552 (ปรับปรุงใหม่) ราคาขายเฉลี่ยของสินค้าต่ำกว่าปี 2551 อย่างมีนัยสำคัญ ในขณะที่บริษัทต้องใช้วัตถุดิบราคาสูงซึ่งยกมาจากปี 2551 เพื่อใช้ในการผลิตในปี 2552 อย่างไรก็ตามบริษัทได้พยายามซื้อวัตถุดิบเข้ามาใหม่เพื่อเฉลี่ยให้ต้นทุนการผลิตลดลง

- กลับรายการค่าเผื่อจากการลดมูลค่าสินค้าคงเหลือ

สำหรับปี 2552 (ปรับปรุงใหม่) บริษัทบันทึกกลับรายการค่าเผื่อจากการลดมูลค่าสินค้าคงเหลือเป็นจำนวนเงิน 1,736 ล้านบาท เนื่องจากราคาขายเฉลี่ยเพิ่มขึ้น และประกอบกับต้นทุนขายเฉลี่ยที่ลดลงระหว่างปี

- ค่าใช้จ่ายในการขาย

ค่าใช้จ่ายในการขายสำหรับปี 2552 (ปรับปรุงใหม่) และ 2551 จำนวน 159 ล้านบาท และ 531 ล้านบาท ตามลำดับ โดยค่าใช้จ่ายที่ลดลงจำนวน 372 ล้านบาทนั้น เป็นผลมาจากการลดลงของปริมาณการขายทั้งในและต่างประเทศ โดยไม่มีการโอนกลับรายการดังกล่าวในปี 2551 อย่างไรก็ตาม ในปี 2551 บริษัทบันทึกขาดทุนจากการลดมูลค่าของสินค้าคงเหลือจำนวน 1,814 ล้านบาท เนื่องจากการลดลงอย่างฉับพลันของราคาของสินค้าคงเหลือและวัตถุดิบ ซึ่งรายการขาดทุนจากการลดมูลค่าสินค้าคงเหลือของปี 2551 ดังกล่าว ได้มีการโอนกลับรายการในปี 2552 (ปรับปรุงใหม่)

- ค่าใช้จ่ายในการบริหาร

ค่าใช้จ่ายในการบริหารสำหรับปี 2552 (ปรับปรุงใหม่) และ 2551 จำนวน 1,588 ล้านบาท และ 1,831 ล้านบาท ตามลำดับ โดยลดลงจากปี 2551 จำนวน 243 ล้านบาท สาเหตุสำคัญเนื่องมาจาก ค่าที่ปรึกษาการดำเนินงาน ค่าเสื่อมราคาและขาดทุนจากการตัดจำหน่ายสินทรัพย์ลดลง

- ขาดทุนจากคำสั่งซื้อวัตถุดิบที่บริษัทยังไม่ได้รับมอบ
บริษัทได้ทำการประมาณการผลขาดทุนจากคำสั่งซื้อวัตถุดิบที่บริษัทยังไม่ได้รับมอบเป็นจำนวนเงินประมาณ 128 ล้านบาท ซึ่งในปี 2551 ไม่มีการบันทึกการประมาณการดังกล่าว
- ประมาณการหนี้สินจากผลขาดทุนที่เกี่ยวข้องกับการค้าประกันการปฏิบัติตามข้อตกลง
งบการเงินที่ปรับปรุงใหม่สำหรับปี 2552 (ปรับปรุงใหม่) ได้บันทึกสำรองผลขาดทุนที่เกี่ยวข้องกับการค้าประกันการปฏิบัติตามข้อตกลงเป็นจำนวนเงิน 620 ล้านบาท ซึ่งในปี 2551 ไม่มีการบันทึกการประมาณการดังกล่าว
- หนี้สูญและหนี้สงสัยจะสูญ
สำหรับปี 2552 (ปรับปรุงใหม่) บริษัทได้ตั้งสำรองค่าเผื่อหนี้สงสัยจะสูญเพิ่มจำนวน 320 ล้านบาท รวมถึงการค่าเผื่อหนี้สงสัย จำนวน 1,223 ล้านบาท (การตั้งสำรองในส่วนของผู้หนี้การค้า จำนวน 1,079 ล้านบาท) และได้มีการกลับรายการสำรองค่าเผื่อหนี้สงสัยจะสูญสำหรับผู้หนี้การค้า ที่เคยตั้งไว้ระหว่างปี 2551 จำนวน 82 ล้านบาท และการฟื้นคืน (ผ่านทางรายการหักลบกลบหนี้) จำนวน 839 ล้านบาท
- ขาดทุนจากการด้อยค่าของสินทรัพย์
สำหรับปี 2552 (ปรับปรุงใหม่) บริษัทได้ตั้งค่าเผื่อการด้อยค่าสำหรับโครงการ DRI (โรงงานเหล็กพูน) จำนวน 250 ล้านบาท และค่าเผื่อการด้อยค่าสำหรับงานระหว่างก่อสร้างจำนวน 22 ล้านบาท โดยใช้ข้อมูลจากรายงานของผู้ประเมินอิสระ

2. สถานะทางการเงิน

สินทรัพย์

ณ วันที่ 31 ธันวาคม 2552 และ 2551 สินทรัพย์รวมมีมูลค่าเท่ากับ 26,664 ล้านบาท และ 30,165 ล้านบาท ตามลำดับ โดยในปี 2552 ลดลงจากปี 2551 เป็นจำนวน 3,501 ล้านบาทหรือร้อยละ 11.60 โดยมีสาเหตุหลักมาจากการลดลงของเงินสดและรายการเทียบเท่าเงินสด ลูกหนี้การค้า สินค้าคงเหลือ และเงินล่วงหน้าแก่ผู้ขายสินค้า ซึ่งสามารถอธิบายเหตุผลได้ดังนี้

1) เงินสดและรายการเทียบเท่าเงินสด

ณ วันที่ 31 ธันวาคม 2552 และ 2551 บริษัทมีเงินสดและรายการเทียบเท่าเงินสดจำนวน 43 ล้านบาท และ 84 ล้านบาท ตามลำดับ โดยลดลงจำนวน 41 ล้านบาท หรือร้อยละ 48.81 เนื่องจากใช้เงินไปในกิจกรรมลงทุนและกิจกรรมจัดหาเงินจำนวน 238 ล้านบาท และ 1,496 ล้านบาท ตามลำดับ และได้เงินมาจากกิจกรรมดำเนินงาน 1,696 ล้านบาท (โปรดดูรายละเอียดในงบกระแสเงินสด)

2) ลูกหนี้การค้า

ณ วันที่ 31 ธันวาคม 2552 และ 2551 บริษัทมีลูกหนี้การค้าจำนวน 93 ล้านบาท และ 1,864 ล้านบาท ตามลำดับ โดยลดลง 1,771 ล้านบาท สาเหตุหลักเกิดจากการที่บริษัทสามารถตกลงกับลูกหนี้รายใหญ่โดยให้นำทรัพย์สินมาชำระหนี้บางส่วนได้

3) สิ้นค้าคงเหลือ

ณ วันที่ 31 ธันวาคม 2552 และ 2551 บริษัทมีสินค้าคงเหลือสุทธิจำนวน 1,058 ล้านบาท และ 3,762 ล้านบาท ตามลำดับซึ่งลดลง 2,704 ล้านบาท เนื่องจากในปี 2552 บริษัทผลิตสินค้าเฉพาะเวลากลางคืน (Off Peak) และระหว่างปีบริษัทได้ชะลอการสั่งซื้อและนำวัตถุดิบที่มีอยู่ไปใช้ในการผลิต

4) เงินล่วงหน้าแก่ผู้ขายสินค้า

ณ วันที่ 31 ธันวาคม 2552 และ 2551 บริษัทมีเงินล่วงหน้าแก่ผู้ขายสินค้าจำนวน 133 ล้านบาท และ 820 ล้านบาท ตามลำดับโดยลดลงจำนวน 687 ล้านบาท เนื่องจากในระหว่างปีบริษัทได้มีการสั่งซื้อวัตถุดิบที่ใช้ในการผลิตลดลง

หนี้สิน

ณ วันที่ 31 ธันวาคม 2552 และ 2551 หนี้สินรวมมีมูลค่าเท่ากับ 9,666 ล้านบาท และ 6,752 ล้านบาท ตามลำดับ โดยเพิ่มขึ้นเป็นจำนวน 2,914 ล้านบาท หรือร้อยละ 43.15 เนื่องจากการลดลงของเงินกู้ยืมระยะสั้นจากสถาบันการเงิน และเจ้าหนี้การค้า และการเพิ่มขึ้นของ เจ้าหนี้กิจการที่เกี่ยวข้องกันจากการหักกลบลบหนี้ค่าซื้อเครื่องจักร หนี้สินหมุนเวียนอื่น และประมาณการหนี้สินจากผลขาดทุนจากคำสั่งซื้อวัตถุดิบที่ยังไม่ได้รับมอบ ซึ่งสามารถอธิบายเหตุผลได้ดังนี้

1) เงินกู้ยืมระยะสั้นจากสถาบันการเงิน

ในระหว่างปี 2552 บริษัทได้ชำระเงินกู้ยืมระยะสั้นจากสถาบันการเงินเป็นจำนวน 1,305 ล้านบาททำให้ไม่มียอดคงเหลือ ณ วันที่ 31 ธันวาคม 2552

2) เจ้าหนี้การค้า

ณ วันที่ 31 ธันวาคม 2552 และ 2551 บริษัทมีเจ้าหนี้การค้าจำนวน 3,699 ล้านบาท และ 2,804 ล้านบาท ตามลำดับ โดยเพิ่มขึ้นจำนวน 895 ล้านบาท เนื่องจากบริษัทซื้อวัตถุดิบเพื่อการการผลิต

3) เจ้าหนี้กิจการที่เกี่ยวข้องกันจากการหักกลบลบหนี้ค่าซื้อเครื่องจักร

ในระหว่างปี 2552 บริษัทได้ซื้อเครื่องจักรจากผู้ขายรายหนึ่ง และเนื่องจากผู้ขายรายนั้นเป็นลูกหนี้การค้าของบริษัทแม่ ดังนั้นบริษัทจึงทำการหักกลบลบหนี้ค่าซื้อเครื่องจักรดังกล่าวกับลูกหนี้การค้าของบริษัทแม่ทำให้บริษัทแม่เปลี่ยนมาเป็นเจ้าหนี้แทน

4) ประมาณการหนี้สินจากผลขาดทุนจากคำสั่งซื้อของวัตถุดิบที่ยังไม่ได้รับมอบ

ประมาณการหนี้สินจากผลขาดทุนจากคำสั่งซื้อของวัตถุดิบที่ยังไม่ได้รับมอบนี้เกิดขึ้นเนื่องจากการตามมาตรฐานการบัญชีกำหนดให้ บริษัทต้องนำคำสั่งซื้อวัตถุดิบแต่ยังไม่ได้รับมอบมาคำนวณต้นทุนการผลิต ณ วันสิ้นปี และเปรียบเทียบกับราคาขายถัวเฉลี่ยซึ่งผลออกมาตราขายถัวเฉลี่ยต่ำกว่าต้นทุนการผลิต ทำให้บริษัทต้องตั้งบัญชีนี้ในงบการเงิน

5) หนี้สินหมุนเวียนอื่น

ณ วันที่ 31 ธันวาคม 2552 และ 2551 บริษัทมีหนี้สินหมุนเวียนอื่นจำนวน 799 ล้านบาท และ 37 ล้านบาท ตามลำดับ โดยเพิ่มขึ้นจำนวน 762 ล้านบาท เนื่องจากเจ้าหนี้ค่าเครื่องจักรและเจ้าหนี้สรรพากรเพิ่มขึ้น

ส่วนของผู้ถือหุ้น

ณ วันที่ 31 ธันวาคม 2552 และ 2551 บริษัทมีส่วนของผู้ถือหุ้นรวม เท่ากับ 16,998 ล้านบาท และ 23,413 ล้านบาท โดยลดลงจำนวน 6,415 ล้านบาท หรือร้อยละ 27.39 เนื่องจากขาดทุนสุทธิประจำปี 2552 และการเปลี่ยนแปลงในมูลค่ายุติธรรมของเงินลงทุนเพื่อขาย

สภาพคล่อง

งบการเงิน ณ วันที่ 31 ธันวาคม 2552 และ 2551 บริษัทมีสภาพคล่อง โดยสามารถเทียบได้จากอัตราส่วนทางการเงิน ดังต่อไปนี้

	ณ วันที่ 31 ธันวาคม	
	2552	2551
อัตราส่วนสภาพคล่อง (Current Ratio)	0.18	1.07
อัตราส่วนสภาพคล่องหมุนเร็ว (Quick Ratio)	0.02	0.31
อัตราส่วนหนี้สินต่อส่วนของผู้ถือหุ้น (D/E Ratio)	0.57	0.29

การตรวจสอบบัญชีเป็นกรณีพิเศษ (Special Audit)

บริษัทได้รับคำสั่งจากสำนักงานคณะกรรมการกำกับหลักทรัพย์และตลาดหลักทรัพย์ (“ก.ล.ต.”) ให้ดำเนินการจัดให้มีผู้สอบบัญชีตรวจสอบเป็นกรณีพิเศษ (Special Audit) สำหรับงบการเงินไตรมาสที่ 3/2552 พร้อมกับรายงานการตรวจสอบกรณีพิเศษต่อกกต. ซึ่งที่ประชุมคณะกรรมการบริษัท ครั้งที่ 2/2553 เมื่อวันที่ 8 กุมภาพันธ์ 2553 ได้มีมติแต่งตั้งให้บริษัท เคพีเอ็มจี ภูมิภาค ที่ปรึกษา จำกัด เป็นผู้สอบบัญชีตรวจสอบเป็นกรณีพิเศษ (Special Audit) และเมื่อวันที่ 7 พฤษภาคม 2553 ผู้สอบบัญชีตรวจสอบเป็นกรณีพิเศษของบริษัทได้นำส่งรายงานการตรวจสอบบัญชีเป็นกรณีพิเศษให้แก่บริษัทและ ก.ล.ต. ดังนั้น บริษัทขอสรุปสาระสำคัญของผลการตรวจสอบและแผนการปฏิบัติงานตามที่ปรากฏในรายงานการตรวจสอบบัญชีเป็นกรณีพิเศษ (Special Audit) ดังนี้

1. การขายสินค้าให้กับลูกค้าที่สอบทาน

ผลการตรวจสอบ

- ราคาขายสำหรับลูกค้าที่สอบทานไม่มีความแตกต่างอย่างมีสาระสำคัญกับลูกค้ารายอื่น
- เงื่อนไขการชำระเงินที่บริษัทให้แก่ลูกค้าที่สอบทานค่อนข้างพิเศษกว่า ลูกค้ารายอื่น
- บริษัทไม่ได้มีการนำข้อมูลฐานะทางการเงิน ประวัติบริษัท และความสามารถในการชำระเงินของลูกค้ามาประกอบในการพิจารณา จึงเป็นสาเหตุหนึ่งให้บริษัทประสบปัญหาในการรับชำระเงินจากลูกค้าโดยเฉพาะรายที่สอบทาน
- ระหว่างการดำเนินการตรวจสอบข้อมูล พบว่าการควบคุมภายในของบริษัท มีข้อบกพร่องด้านการรวบรวมและจัดเก็บเอกสารประกอบรายการธุรกิจ โดยเฉพาะกระบวนการขายตลอดถึงการรับชำระเงิน
- ในช่วงระยะเวลาที่ดำเนินการตรวจสอบธุรกรรมที่เกิดขึ้น จากการตรวจสอบพบว่า บริษัทมิได้ปฏิบัติตามระเบียบปฏิบัติที่กำหนดไว้อย่างครบถ้วนและเหมาะสม

แผนงานที่บริษัทจะดำเนินการ

- บริษัทจะนำระบบการพิจารณาการให้สินเชื่อ (Credit Scoring) มาใช้ในการประเมินความเสี่ยงการให้สินเชื่อกับลูกค้าใหม่
- กระบวนการตรวจสอบการดำเนินงานตามระเบียบปฏิบัติโดยฝ่ายตรวจสอบภายในจะต้องครอบคลุมทุกกระบวนการทางธุรกิจ
- บริษัทจะต้องสอบทานข้อมูลทางการเงินของลูกค้ารายสำคัญทุกราย ทั้งนี้ วงเงินสินเชื่อ และระยะเวลาการให้สินเชื่อจะต้องได้รับการปรับปรุงให้เหมาะสม

2. การซื้อเครื่องจักร

ผลการตรวจสอบ

- การซื้อเครื่องจักรภายใต้โครงการขยายสายการผลิตไม่พบหลักฐานการพิจารณาอนุมัติ และเอกสารการเปรียบเทียบหรือคัดเลือกผู้ขายเครื่องจักร ในแง่ประวัติ ประสิทธิภาพ ความน่าเชื่อถือที่เพียงพอก่อนการดำเนินการตัดสินใจ
- รายการซื้อเครื่องจักรที่มีมูลค่าค่อนข้างสูง บริษัทไม่มีการแบ่งแยกหน้าที่ในการตรวจสอบซึ่งกันและกัน เพื่อให้มั่นใจว่ารายการทางธุรกิจเกิดขึ้นอย่างเหมาะสม มีเอกสารประกอบเพียงพอ มีการอนุมัติตามขั้นตอนที่สมควรและมีการบันทึกอย่างถูกต้อง
- ไม่พบว่ามีเอกสารประกอบแสดงการพิจารณาและอนุมัติโดยคณะกรรมการบริษัทสำหรับการหักกลบลบหนี้ระหว่างยอดลูกหนี้จากการขายสินค้ากับยอดหนี้จากการขายเครื่องจักร
- เครื่องจักรที่จัดซื้อมาเพิ่มเติมภายใต้โครงการขยายสายการผลิต (เครื่องรีดเส้น และส่วนที่เหลือของเครื่องเคลือบสังกะสี) ยังไม่ได้มีการดำเนินการติดตั้ง และเครื่องจักรดังกล่าวถูกจัดเก็บอยู่โดยรอบบริเวณส่วนการผลิตเพิ่มมูลค่าผลิตภัณฑ์
- ผู้บริหารอาจมีการตัดสินใจในการดำเนินการทางธุรกิจ ในส่วนการพิจารณารับลูกค้า โดยมิได้ขอคณะกรรมการบริษัท

แผนงานที่บริษัทจะดำเนินการ

- การจัดซื้อเครื่องจักรและอุปกรณ์จะต้องผ่านกระบวนการเปิดประมูลเพื่อสอบทานราคาและพิจารณาเปรียบเทียบผู้ขาย และได้รับการอนุมัติอย่างเหมาะสมโดยคณะกรรมการบริษัท
- บริษัทจะทำการพัฒนารูปแบบมาตรฐานของสัญญาที่ใช้ในการจัดซื้อเครื่องจักรและอุปกรณ์ ซึ่งจะจัดทำโดยที่ปรึกษาภายในและภายนอกบริษัท โดยที่รูปแบบมาตรฐานของสัญญาดังกล่าวจะกำหนดเงื่อนไขการซื้อขายที่เป็นสาระสำคัญของบริษัท
- รูปแบบมาตรฐานของสัญญาจะกำหนดให้มีมาตรการรักษาผลประโยชน์ของบริษัทในสัดส่วนที่เหมาะสมกับราคาซื้อขาย (ตัวอย่างเช่น ข้อกำหนดเกี่ยวกับ เลตเตอร์ออฟเครดิต เงินประกันผลงาน และ/หรือ ค่าเสียหายในการส่งมอบล่าช้า) ในกรณีที่ผู้ขายผิดข้อตกลงของสัญญา

เอกสารแนบ 1 รายละเอียดเกี่ยวกับคณะกรรมการและผู้บริหาร

คณะกรรมการและผู้บริหารของบริษัท จี เอ สติล จำกัด (มหาชน)

ชื่อ-สกุล/ตำแหน่ง	อายุ (ปี)	คุณวุฒิทางการศึกษา	ส่วนการถือหุ้น ในบริษัท	ความสัมพันธ์ทางครอบครัว ระหว่างผู้บริหาร	ประสบการณ์ทำงานในระยะ 5 ปี ย้อนหลัง	
					ช่วงเวลา	ตำแหน่ง/ชื่อหน่วยงาน/บริษัท/ประเภทธุรกิจ
1. นายนิพัทธ์ พุกกะณะสุต	67	- ปริญญาโท สาขารัฐศาสตร์ M.A. (Poli-Sci) University of Hawaii	ไม่มี	ไม่มี	พ.ศ.51-ปัจจุบัน	ประธานกรรมการและกรรมการอิสระ
ประธานกรรมการและกรรมการอิสระ		- ปริญญาตรี สาขาเศรษฐศาสตร์ B.A.(Econ) University of Hawaii				บมจ. จี เอ สติล (ผลิตและจำหน่ายเหล็กแผ่นรีดร้อน)
		- หลักสูตรการป้องกันราชอาณาจักรรัฐร่วมเอกชน			พ.ศ.48 - ปัจจุบัน	ประธานกรรมการ
		วิทยาลัยป้องกันราชอาณาจักร				บมจ. ที ซี เอ เอเชีย (ขายเครื่องจักรกลหนัก)
		- ประกาศนียบัตรหลักสูตร RCP 13/2006			ปัจจุบัน	ประธานกรรมการ
		- ประกาศนียบัตรหลักสูตร DAP 66/2007				มูลนิธิกองทุนพัฒนาระบบตลาดทุน
		- ประกาศนียบัตรหลักสูตร ACP 24/2008			ปัจจุบัน	กรรมการ
		สมาคมส่งเสริมสถาบันกรรมการบริษัทไทย (IOD)				ตลาดหลักทรัพย์แห่งประเทศไทย
					ปัจจุบัน	ประธานอนุกรรมการ
						กองทุนคุ้มครองผู้ลงทุนในหลักทรัพย์
					ปัจจุบัน	ที่ปรึกษา
						กลุ่มบริษัท ยูนิไทยไลน์
2. ดร.สมศักดิ์ ลีสวัสดิ์ตระกูล	57	- ประกาศนียบัตร หลักสูตร Wharton-Nida	ไม่มี	เป็นลุงของนายสิทธิชัย	ปัจจุบัน	รองประธานกรรมการ
รองประธานกรรมการ		Executive Leadership Program, University of Pennsylvania		ลีสวัสดิ์ตระกูล		บมจ. จี เอ สติล (ผลิตและจำหน่ายเหล็กแผ่นรีดร้อน)
		- ประกาศนียบัตร หลักสูตรผู้บริหารระดับสูง			ปัจจุบัน	รองประธาน
		สถาบันวิชาการตลาดทุน (วคท.)				บมจ. จี สติล (ผลิตและจำหน่ายเหล็กแผ่นรีดร้อน)
		- ประกาศนียบัตร หลักสูตรผู้บริหารกระบวนการยุติธรรมระดับสูง (บ.ย.ส.)			2531-ปัจจุบัน	กรรมการ
		- วิชาคุณวุฒิบัณฑิตศึกษาด้านการจัดการ				บมจ. ไทยแลนด์ โอออนเว็คส์ (ผลิตและจำหน่ายแผ่นเหล็กชุบสังกะสี)
		มหาวิทยาลัยเกษตรศาสตร์			ปัจจุบัน	กรรมการสภาสถาบันผู้ทรงคุณวุฒิ
		- ปริญญาโท สาขาบริหารธุรกิจ				สถาบันบัณฑิตพัฒนบริหารศาสตร์ (นิด้า)
		มหาวิทยาลัยรามคำแหง			ปัจจุบัน	กรรมการสภามหาวิทยาลัยผู้ทรงคุณวุฒิ
		- ปริญญาตรี สาขาเศรษฐศาสตร์				มหาวิทยาลัยรามคำแหง
		มหาวิทยาลัยรามคำแหง			ปัจจุบัน	กรรมการสภาวิทยาลัยเซนต์หลุยส์
		- ประกาศนียบัตร หลักสูตร			ปัจจุบัน	กรรมการ
		Director Accreditation Program (DAP)				สถาบันเหล็กและเหล็กกล้าแห่งประเทศไทย

ชื่อ-สกุล/ตำแหน่ง	อายุ (ปี)	คุณวุฒิทางการศึกษา	สัดส่วนการถือหุ้น ในบริษัท	ความสัมพันธ์ทางครอบครัว ระหว่างผู้บริหาร	ประสบการณ์ทำงานในระยะ 5 ปี ย้อนหลัง	
					ช่วงเวลา	ตำแหน่ง/ชื่อหน่วยงาน/บริษัท/ประเภทธุรกิจ
		Director Certification Program (DCP)				
		The Role of Chairman Program (RCP) และ				
		Financial Statements for Directors (FSD)				
		สมาคมส่งเสริมสถาบันกรรมการบริษัทไทย (IOD)				
3. ร.ศ. นิพัทธ์ จิตรประสงค์	67	-ปริญญาโท M.B.A. in International Trade & Finance, Gothenburg School of Economics and Business Administration, Sweden	ไม่มี	ไม่มี	พ.ค.51-ปัจจุบัน	กรรมการอิสระและประธานคณะกรรมการตรวจสอบ
กรรมการอิสระและ						บมจ. จี เอ สตีล (ผลิตและจำหน่ายเหล็กแผ่นรีดร้อน)
ประธานคณะกรรมการตรวจสอบ		-ปริญญาตรี สาขาพาณิชยศาสตร์และการบัญชี มหาวิทยาลัยธรรมศาสตร์			ปัจจุบัน	กรรมการและกรรมการตรวจสอบ
		หลักสูตรผู้บริหารระดับสูง สถาบันวิทยาลัยการตลาดทุน (หลักสูตร วคท.) รุ่นที่ 2			ปัจจุบัน	ตลาดหลักทรัพย์แห่งประเทศไทย
		- ว.ป.ร.อ. รุ่น 377 วิทยาลัยป้องกันราชอาณาจักร				กรรมการและกรรมการตรวจสอบ
		- ประกาศนียบัตรหลักสูตร DAP 85/2007			1 พ.ย. 51-ปัจจุบัน	ธนาคารนครหลวงไทย
		สมาคมส่งเสริมสถาบันกรรมการบริษัทไทย (IOD)				ที่ปรึกษาโครงการธุรกิจอสังหาริมทรัพย์
						มหาวิทยาลัยธรรมศาสตร์
					2538 - 31 ต.ค. 2551	ผู้อำนวยการ โครงการ ธุรกิจอสังหาริมทรัพย์
						มหาวิทยาลัยธรรมศาสตร์
4. นายธานีป ไชยวูฒิ	46	-ปริญญาโท สาขาบริหารธุรกิจ สถาบันบัณฑิตพัฒนบริหารศาสตร์	ไม่มี	ไม่มี	ปัจจุบัน	กรรมการ, รักษาการผู้อำนวยการใหญ่, รักษาการผู้อำนวยการฝ่ายการตลาด
กรรมการ		-ปริญญาตรี สาขาเศรษฐศาสตร์ มหาวิทยาลัยธรรมศาสตร์				และผู้อำนวยการฝ่ายบัญชี การเงินและเทคโนโลยีสารสนเทศ
รักษาการผู้อำนวยการใหญ่		- ประกาศนียบัตรหลักสูตร DAP				บมจ. จี เอ สตีล (ผลิตและจำหน่ายเหล็กแผ่นรีดร้อน)
รักษาการผู้อำนวยการฝ่ายการตลาด		สมาคมส่งเสริมสถาบันกรรมการบริษัทไทย (IOD)			2549-ปัจจุบัน	กรรมการ
และผู้อำนวยการฝ่ายบัญชี การเงิน						บมจ. เอเซีย เมทัล (ซื้อขายเหล็กทุกชนิดและรับ ตัด อัด รีด พับ เหล็กและสังกะสีทุกชนิด)
และเทคโนโลยีสารสนเทศ					2547-ปัจจุบัน	กรรมการ
						บจก. เฟลิกซ์ รีเวอร์ เคว รีสอร์ท (กาญจนบุรี) (ธุรกิจโรงแรม)
					2547-2549	ผู้พิพากษาสมทบในศาลแรงงานกลาง
					2544-ปัจจุบัน	กรรมการและกรรมการผู้จัดการ
						บจก. เอส เอส พี เพลส (ให้เช่าพื้นที่อาคารสำหรับใช้เป็นสำนักงาน)
					2542-ปัจจุบัน	กรรมการผู้จัดการ
						บจก. เกรทอีสเทิร์น อินเดอร์เนชั่นแนล (ซื้อมาขายไปเหล็กม้วน)
					2534-ปัจจุบัน	กรรมการผู้จัดการ
						บจก. อินเทลลิเจนท์ ซิสเต็ม เน็ตเวิร์ค (ซื้อมา ขายไป และวางระบบคอมพิวเตอร์)

ชื่อ-สกุล/ตำแหน่ง	อายุ (ปี)	คุณวุฒิทางการศึกษา	สัดส่วนการถือหุ้น ในบริษัท	ความสัมพันธ์ทางครอบครัว ระหว่างผู้บริหาร	ประสบการณ์ทำงานในระยะ 5 ปี ย้อนหลัง	
					ช่วงเวลา	ตำแหน่ง/ชื่อหน่วยงาน/บริษัท/ประเภทธุรกิจ
5. นางอาทิตย์ สุทธธรรม	52	- ปริญญาโท สาขาบริหารธุรกิจ	ไม่มี	ไม่มี	พ.ย. 2549 - ปัจจุบัน	กรรมการอิสระและคณะกรรมการตรวจสอบ
กรรมการอิสระและ		MOREHEAD STATE UNIVERSITY, U.S.A.				บมจ. จี เอ สตีล (ผลิตและจำหน่ายเหล็กแผ่นรีดร้อน)
คณะกรรมการตรวจสอบ		- ปริญญาโท วิทยาศาสตร์ สาขาการจัดการเทคโนโลยีสารสนเทศ			ม.ค. 2549 - ปัจจุบัน	ผู้อำนวยการศูนย์เทคโนโลยีสารสนเทศและการสื่อสาร (นักวิชาการคอมพิวเตอร์ 8 วช)
		สถาบันเทคโนโลยีพระจอมเกล้าเจ้าคุณทหารลาดกระบัง				สำนักงานปลัดกระทรวงเทคโนโลยีสารสนเทศและการสื่อสาร
		- ประกาศนียบัตรหลักสูตร DAP รุ่น 30/2005			ก.ค. 2547 - ปัจจุบัน	กรรมการอิสระและกรรมการตรวจสอบ
		สมาคมส่งเสริมสถาบันกรรมการบริษัทไทย (IOD)				บมจ. ไทยแลนด์โอออนเวลส์ (ผลิตและจำหน่ายแผ่นเหล็กชุบสังกะสี)
					ก.ค. 2547 - ธ.ค. 2548	ผู้จัดการ
						สำนักงานสุพัฒนาและสหฯ (สำนักงานสอบบัญชี)
					ค.ค. 2540 - มิ.ย. 2547	ผู้อำนวยการศูนย์สารสนเทศ (นักวิชาการคอมพิวเตอร์ 8 วช.)
						กรมสรรพสามิต
6. รศ. ศุภัญญา ดันธนวัฒน์	56	- ปริญญาโท คณะพัฒนาการเศรษฐกิจ	ไม่มี	ไม่มี	ปัจจุบัน	กรรมการอิสระและคณะกรรมการตรวจสอบ
กรรมการอิสระและ		สถาบันบัณฑิตพัฒนบริหารศาสตร์				บมจ. จี เอ สตีล (ผลิตและจำหน่ายเหล็กแผ่นรีดร้อน)
คณะกรรมการตรวจสอบ		- ปริญญาตรี คณะเศรษฐศาสตร์			ปัจจุบัน	รองอธิการบดีฝ่ายสำนักงานวิทยบริการ มหาวิทยาลัยรามคำแหง
		จุฬาลงกรณ์มหาวิทยาลัย			ปัจจุบัน	ผู้อำนวยการบัณฑิตศึกษาคณะเศรษฐศาสตร์ มหาวิทยาลัยรามคำแหง
					ปัจจุบัน	ผู้ช่วยศาสตราจารย์ สาขาวิชาการบริหารธุรกิจ
					ปัจจุบัน	ประธานกรรมการบริหาร โครงการเศรษฐศาสตร์มหามบัณฑิต จังหวัดนครราชสีมา
					ปัจจุบัน	ประธานกรรมการบริหาร โครงการเศรษฐศาสตร์มหามบัณฑิต ภาคพิเศษ
						(โครงการความร่วมมือกับองค์กรนายจ้างไทย)
					ปัจจุบัน	ผู้ตรวจประเมินคุณภาพการศึกษาภายใน
					ปัจจุบัน	ผู้ตรวจประเมินระบบบริหารคุณภาพ ISO 9001:2008
7. นายสิทธิชัย ลิขิตศักดิ์ระกูล	32	- ปริญญาโท ศิลปศาสตรบัณฑิต สาขากฎหมายเศรษฐกิจ	ไม่มี	เป็นหลานของดร. สมศักดิ์	2552 - ปัจจุบัน	กรรมการ
กรรมการ		จุฬาลงกรณ์มหาวิทยาลัย		ลิขิตศักดิ์ระกูล		บมจ. จี เอ สตีล (ผลิตและจำหน่ายเหล็กแผ่นรีดร้อน)
		- ปริญญาโท วิศวกรรมการจัดการ Warwick University, UK			2552 - ปัจจุบัน	กรรมการ
		- Business Course, University of California of Berkeley				บมจ. จี สตีล (ผลิตและจำหน่ายเหล็กแผ่นรีดร้อน)
		- ปริญญาตรี บริหารธุรกิจ มหาวิทยาลัยมหิดล			2551 - ปัจจุบัน	ประธานกรรมการบริหาร
		- ประกาศนียบัตรหลักสูตร DAP รุ่น 41/2548				บจก. บี อาร์ พี สตีล
		สมาคมส่งเสริมสถาบันกรรมการบริษัทไทย (IOD)			2547- ปัจจุบัน	ประธานกรรมการบริหารและกรรมการผู้จัดการ
						บมจ. มีดลคอนสตรัคชั่นดีสทริบิวส์
					2547 - ปัจจุบัน	กรรมการ
						บจก. สยามรับเบอร์ อินดัสทรีส์

ชื่อ-สกุล/ตำแหน่ง	อายุ (ปี)	คุณวุฒิทางการศึกษา	สัดส่วนการถือหุ้น ในบริษัท	ความสัมพันธ์ทางครอบครัว ระหว่างผู้บริหาร	ประสบการณ์ทำงานในระยะ 5 ปี ย้อนหลัง	
					ช่วงเวลา	ตำแหน่ง/ชื่อหน่วยงาน/บริษัท/ประเภทธุรกิจ
8. นายอิสระ อัคราพิทักษ์	38	- Master of Management, Thames Business School, Amsterdam, Netherlands	ไม่มี	ไม่มี	2552 - ปัจจุบัน	กรรมการ
กรรมการ		- B.B.A., Business Administration, Assumption University				บมจ. จี เอ สตีล (ผลิตและจำหน่ายเหล็กแผ่นรีดร้อน)
		- Certificate: Leadership & Management Skills,			2552 - ปัจจุบัน	กรรมการ
		University van Amsterdam & SITA, Amsterdam, Netherlands				บมจ. อะโกร อินดัสเทรียล แมชชีนเนอรี่
		- ประกาศนียบัตรหลักสูตร DAP รุ่น 81/2009			2548 - 2551	กรรมการผู้จัดการใหญ่
		สมาคมส่งเสริมสถาบันกรรมการบริษัทไทย (IOD)				บจ. เคพีเอ็น มิวสิค
9. นายอริย์ เชื้อ สิว	35	- Bachelor Degree Major Business Administration,	ไม่มี	ไม่มี	ปัจจุบัน	กรรมการ
กรรมการ		University of Michigan				บมจ. จี เอ สตีล (ผลิตและจำหน่ายเหล็กแผ่นรีดร้อน)
					2546 - ปัจจุบัน	Principal and Managing Director
						Global Principal Partners LLC, USA
10. นางสาวพรณี คานะประทีปกุล	48	- บริหารธุรกิจมหาบัณฑิต มหาวิทยาลัยรามคำแหง	ไม่มี	ไม่มี	ปัจจุบัน	ผู้อำนวยการฝ่ายทรัพยากรมนุษย์และบริหาร จัดซื้อจัดหา
ผู้อำนวยการฝ่ายทรัพยากรมนุษย์		- ปริญญาตรี สาขาการจัดการ มหาวิทยาลัยสุโขทัยธรรมาธิราช				และคลังสินค้าสำเร็จรูปและจัดส่ง
และบริหาร จัดซื้อจัดหา และคลังสินค้า		- ปริญญาตรี สาขาเศรษฐศาสตร์ มหาวิทยาลัยรามคำแหง				บมจ. จี เอ สตีล (ผลิตและจำหน่ายเหล็กแผ่นรีดร้อน)
สำเร็จรูปและจัดส่ง					2548 - 2549	ผู้อำนวยการด้านบริหารทั่วไป
						บมจ. จี สตีล (ผลิตและจำหน่ายเหล็กแผ่นรีดร้อน)
					2546 - 2548	ผู้จัดการอาวุโสฝ่ายบุคคลและทรัพยากรมนุษย์
						บมจ. จี สตีล (ผลิตและจำหน่ายเหล็กแผ่นรีดร้อน)
11. นายสันติ กิตติไธยน์	66	ปริญญาตรี สาขาวิศวกรรมศาสตร์ จุฬาลงกรณ์มหาวิทยาลัย	ไม่มี	ไม่มี	ปัจจุบัน	ผู้อำนวยการฝ่ายโครงการส่วนขยายโรงงานและการผลิตและ
ผู้อำนวยการฝ่ายโครงการส่วนขยาย						รักษาการผู้อำนวยการฝ่ายการผลิต
โรงงานและการผลิตและ						บมจ. จี เอ สตีล (ผลิตและจำหน่ายเหล็กแผ่นรีดร้อน)
รักษาการผู้อำนวยการฝ่ายการผลิต					2548 - ก.ค. 51	ผู้จัดการอาวุโส
						บมจ. จี เอ สตีล (ผลิตและจำหน่ายเหล็กแผ่นรีดร้อน)
					2545 - 2548	กรรมการบริหาร
						บมจ. มิลเลนเนียมสตีล (ผลิตและจำหน่ายเหล็กทรงยาว เหล็กข้ออ้อย เหล็กกลม เหล็กฉาก)
					2539 - 2545	กรรมการและรองกรรมการผู้จัดการใหญ่อาวุโส
						บมจ. เอ็น.ที.เอส. สตีล กรุ๊ป (ผลิตและจำหน่ายเหล็กข้ออ้อย เหล็กเส้นกลม เหล็กฉาก)

เอกสารแนบ 2 งบการเงินปรับปรุงใหม่ประจำปี 2552

บริษัท จี เจ สตีล จำกัด (มหาชน) และบริษัทย่อย

งบการเงินที่ปรับปรุงใหม่

และ

รายงานของผู้สอบบัญชีรับอนุญาต

สำหรับปีสิ้นสุดวันที่ 31 ธันวาคม 2552 และ 2551

รายงานของผู้สอบบัญชีรับอนุญาต

เสนอ ผู้ถือหุ้นบริษัท จี เจ สติล จำกัด (มหาชน)

ข้าพเจ้าได้ตรวจสอบงบดุลที่ปรับปรุงใหม่ ณ วันที่ 31 ธันวาคม 2552 งบกำไรขาดทุน งบแสดงการเปลี่ยนแปลงส่วนของผู้ถือหุ้น และงบกระแสเงินสดที่ปรับปรุงใหม่ สำหรับปีสิ้นสุดวันเดียวกันของบริษัท จี เจ สติล จำกัด (มหาชน) (“งบการเงินที่ปรับปรุงใหม่ปี 2552”) ซึ่งผู้บริหารของกิจการเป็นผู้รับผิดชอบต่อความถูกต้องและครบถ้วนของข้อมูลที่แสดงในงบการเงินที่ปรับปรุงใหม่ปี 2552 นี้ และผู้บริหารได้ตัดสินใจปรับปรุงงบการเงินปี 2552 ที่ได้เคยนำเสนอไปแล้วใหม่ตามที่ได้รับการร้องขอจากสำนักงานคณะกรรมการกำกับหลักทรัพย์และตลาดหลักทรัพย์ (“ก.ล.ต.”) โดยผู้บริหารของบริษัทได้ปรับปรุง งบการเงินใหม่ ตามเรื่องที่กำลังกล่าวไว้ในหมายเหตุประกอบงบการเงินที่ปรับปรุงใหม่ปี 2552 ข้อ 31 รายการปรับปรุงเหล่านี้เป็นรายการแก้ไขข้อผิดพลาดที่เกี่ยวกับภาระหนี้สินจากผู้ขายในอดีตที่เคยบันทึกค่าไป ประมาณการหนี้สินจากผลขาดทุนที่เกี่ยวข้องกับการค้าประกันการปฏิบัติตามข้อตกลง และประมาณการหนี้สินจากภาระภาษี

ตามเรื่องที่กำลังกล่าวไว้ในหมายเหตุประกอบงบการเงินที่ปรับปรุงใหม่ปี 2552 ข้อ 31 เมื่อวันที่ 11 สิงหาคม 2553 ผู้บริหารของบริษัทได้ขอให้ข้าพเจ้าออกรายงานของผู้สอบบัญชีต่องบการเงินที่ปรับปรุงใหม่ปี 2552 ข้าพเจ้าได้ตรวจสอบรายการปรับปรุงซึ่งใช้กับการปรับปรุงงบการเงินสำหรับปี 2552 ที่ได้เคยนำเสนอไปแล้วของบริษัท และข้าพเจ้าเห็นว่ารายการปรับปรุงดังกล่าวมีความเหมาะสมและได้ปรับปรุงอย่างเหมาะสมแล้ว ข้าพเจ้าเป็นผู้รับผิดชอบในการรายงานต่องบการเงินที่ปรับปรุงใหม่ปี 2552 ดังกล่าวจากผลการตรวจสอบของข้าพเจ้า

งบการเงินรวมและงบการเงินเฉพาะกิจการสำหรับปีสิ้นสุดวันที่ 31 ธันวาคม 2551 ของบริษัทและบริษัทย่อย และของเฉพาะกิจการ (“งบการเงินปี 2551”) ตรวจสอบโดยผู้สอบบัญชีอื่น ซึ่งได้แสดงความเห็นอย่างไม่มีเงื่อนไขต่องบการเงินปี 2551 ตามรายงานลงวันที่ 24 กุมภาพันธ์ 2552 และมีวรรคเน้นเกี่ยวกับความสามารถของบริษัทในการที่จะดำเนินงานต่อเนื่องและการปฏิบัติตามเงื่อนไขตามแผนปรับโครงสร้างหนี้ของบริษัท

ยกเว้นเรื่องที่กำลังกล่าวในวรรคถัดไป ข้าพเจ้าได้ปฏิบัติงานตรวจสอบตามมาตรฐานการสอบบัญชีที่รับรองทั่วไป ซึ่งกำหนดให้ข้าพเจ้าต้องวางแผนและปฏิบัติงานเพื่อให้ได้ความเชื่อมั่นอย่างมีเหตุผลว่างบการเงินแสดงข้อมูลที่ขัดต่อข้อเท็จจริงอันเป็นสาระสำคัญหรือไม่ การตรวจสอบรวมถึงการใช้วิธีการทดสอบหลักฐานประกอบรายการทั้งที่เป็นจำนวนเงินและการเปิดเผยข้อมูลในงบการเงิน การประเมินความเหมาะสมของหลักการบัญชีที่กิจการใช้และประมาณ

การเกี่ยวกับรายการทางการเงินที่เป็นสาระสำคัญ ซึ่งผู้บริหารเป็นผู้จัดทำขึ้น ตลอดจนการประเมินถึงความเหมาะสมของการแสดงรายการที่นำเสนอในงบการเงินโดยรวม

- (1) ในระหว่างปีสิ้นสุดวันที่ 31 ธันวาคม 2552 บริษัทได้ทำรายการจำนวนหนึ่งที่เกี่ยวข้องกับการขายสินค้าสำเร็จรูปให้กับบุคคลที่สาม และต่อมาได้ทำรายการหักกลบลบหนี้ยอดลูกหนี้การค้าจากรายการดังกล่าวจำนวน 1,525 ล้านบาท กับเจ้าหนี้จากการซื้อเครื่องจักรจากกิจการดังกล่าวและกิจการอื่น

จากการตรวจสอบรายการดังกล่าวข้างต้น ข้าพเจ้าไม่สามารถกล่าวได้ว่าบริษัทมีระบบการควบคุมภายในเกี่ยวกับรายการเหล่านี้เหมาะสม โดยเฉพาะอย่างยิ่งในเรื่องวิธีปฏิบัติในการควบคุมการให้สินเชื่อ การอนุมัติวงเงินสินเชื่อ กระบวนการจัดซื้อและจัดหา (รวมถึงการคัดเลือกผู้ขายและมูลค่าต้นทุนของเครื่องจักร) หรือการหักกลบลบหนี้ที่เกี่ยวข้อง ดังนั้นข้าพเจ้าจึงไม่อาจพอใจได้ว่าบริษัทได้มีการทำรายการเหล่านี้และบันทึกบัญชีในงบกำไรขาดทุนอย่างเหมาะสม

รายการดังกล่าวข้างต้นได้เปิดเผยไว้ในหมายเหตุประกอบงบการเงินที่ปรับปรุงใหม่ปี 2552 ข้อ 7 และ 13 ซึ่งเป็นเรื่องที่ กสท. มีคำสั่งให้มีการตรวจสอบเป็นกรณีพิเศษ โดยผลของการตรวจสอบดังกล่าวรวมทั้งคำชี้แจงของบริษัทพร้อมด้วยแนวทางการจัดการ ได้มีการเผยแพร่ต่อสาธารณะแล้วเมื่อวันที่ 7 พฤษภาคม 2553

- (2) ตามที่กล่าวไว้ในหมายเหตุประกอบงบการเงินที่ปรับปรุงใหม่ปี 2552 ข้อ 1.2 และ 13 ตั้งแต่ครึ่งปีหลังของปี 2551 ผลการดำเนินงานของบริษัทได้รับผลกระทบอย่างมากจากวิกฤติเศรษฐกิจโลก ทำให้บริษัทมีผลขาดทุนจากการดำเนินงานสำหรับปีสิ้นสุดวันที่ 31 ธันวาคม 2552 (ปรับปรุงใหม่) เป็นจำนวนเงิน 6,408 ล้านบาท และ ณ วันที่ 31 ธันวาคม 2552 (ปรับปรุงใหม่) บริษัทมีหนี้สินหมุนเวียนสุทธิมากกว่าสินทรัพย์หมุนเวียนสุทธิเป็นจำนวนเงิน 6,829 ล้านบาท บริษัทจำเป็นต้องมีกระแสเงินสดจากการดำเนินงานที่เพียงพอต่อความต้องการทุนหมุนเวียน และเพื่อให้สามารถจ่ายชำระหนี้สินจากการดำเนินงานรวมทั้งภาระหนี้สินภายใต้แผนฟื้นฟูกิจการได้ ซึ่งปัจจัยเหล่านี้เป็นเหตุให้เกิดข้อสงสัยอย่างมากเกี่ยวกับความสามารถของบริษัทในการที่จะดำเนินงานอย่างต่อเนื่อง และการดำรงมูลค่าของสินทรัพย์ให้มีมูลค่าไม่ต่ำกว่าราคาตามบัญชีและการจ่ายชำระหนี้สินในการดำเนินงานปกติ อย่างไรก็ตามงบการเงินที่ปรับปรุงใหม่ปี 2552 นี้ยังไม่รวมรายการปรับปรุงใดๆที่อาจเกิดขึ้น (รวมทั้งผลของรายการปรับปรุงใดๆที่อาจเกิดขึ้นเกี่ยวกับมูลค่า จำนวนเงินที่รายงาน หรือการจัดประเภทรายการของสินทรัพย์และหนี้สินของบริษัท) หากบริษัทไม่สามารถก่อให้เกิดกระแสเงินสดที่เพียงพอในการดำเนินงาน และ/หรือ การจัดหางบการเงินสินเชื่อเพิ่มเติมจากแหล่งต่างๆ เพื่อให้สามารถดำเนินงานต่อเนื่องได้

เนื่องจากเรื่องดังกล่าวในสองวรรคข้างต้นมีสาระสำคัญอย่างมากต่องบการเงิน ดังนั้นข้าพเจ้าจึงไม่อาจแสดงความเห็นต่อ งบการเงินที่ปรับปรุงใหม่สำหรับปี 2552 ได้

โดยมิได้เป็นการเปลี่ยนแปลงการไม่แสดงความเห็นต่องบการเงินข้างต้น ข้าพเจ้าขอให้สังเกตในเรื่องดังต่อไปนี้

ข้าพเจ้าเคยออกรายงานการสอบบัญชีต้องบการเงินของบริษัทสำหรับปี 2552 ลงวันที่ 24 กุมภาพันธ์ 2553 เสนอต่อผู้ถือหุ้นของบริษัท (“รายงานเดิม”) ซึ่งได้เสนอรายงานโดยไม่ได้แสดงความเห็นต้องบการเงินเหล่านั้น นอกจากผลกระทบของเรื่องที่กล่าวในวรรค (1) และ (2) ข้างต้น รายงานเดิมยังได้กล่าวถึงผลกระทบที่อาจมีสาระสำคัญอย่างมากต่อบการเงินที่เกิดจากการไม่ได้รับจดหมายยืนยันยอดตอบกลับจากธนาคารต่างประเทศแห่งหนึ่ง ลูกหนี้การค้าต่างประเทศรายหนึ่ง เจ้าหนี้รายใหญ่รายหนึ่ง เจ้าหนี้ค่าซื้อเครื่องจักรรายหนึ่งและกิจการที่เกี่ยวข้องกันชุดเดิมแห่งหนึ่ง (โปรดดูวรรค (4) ของรายงานเดิม) (กล่าวโดยรวม “เรื่องที่กล่าวครั้งก่อน”) รายงานการสอบบัญชีของข้าพเจ้า (ลงวันที่ 20 กันยายน 2553) สำหรับบการเงินปรับปรุงใหม่ปี 2552 ซึ่งได้จัดทำภายหลังที่ได้รับหนังสือยืนยันยอดและหลักฐานจากบุคคลที่สามเพิ่มเติมและบการเงินปรับปรุงใหม่ปี 2552 ได้รวมรายการปรับปรุงตามที่กล่าวไว้ในหมายเหตุประกอบบการเงินที่ปรับปรุงใหม่ข้อ 31 ดังนั้นรายงานการสอบบัญชีนี้จึงไม่ได้กล่าวถึงผลกระทบจากเรื่องที่กล่าวครั้งก่อน ดังที่ปรากฏในรายงานการสอบบัญชีเดิม



(วิไล นุรณกิตติโสภณ)

ผู้สอบบัญชีรับอนุญาต

เลขทะเบียน 3920

บริษัท เคพีเอ็มจี ภูมิภาคไทย สอบบัญชี จำกัด

กรุงเทพมหานคร

20 กันยายน 2553

บริษัท จี เอ สตีล จำกัด (มหาชน) และบริษัทย่อย
 งบดุล
 ณ วันที่ 31 ธันวาคม 2552 (ปรับปรุงใหม่) และ 2551

สินทรัพย์	หมายเหตุ	งบการเงิน เฉพาะกิจการ	งบการเงินรวม	งบการเงิน เฉพาะกิจการ
		2552 (ปรับปรุงใหม่)	2551	2551
			(บาท)	
สินทรัพย์หมุนเวียน				
เงินสดและรายการเทียบเท่าเงินสด	6	42,839,157	84,213,993	84,213,993
เงินลงทุนชั่วคราว		3,404,626	835,740	835,740
ลูกหนี้การค้า	4, 7	93,148,059	1,864,489,067	1,864,489,067
สินค้าคงเหลือ	8, 16, 30	1,058,475,872	3,762,765,795	3,762,765,795
เงินล่วงหน้าแก่ผู้ขายสินค้า	4	133,135,354	820,995,020	820,995,020
สินทรัพย์หมุนเวียนอื่น	4, 9	124,094,799	240,193,585	240,193,585
รวมสินทรัพย์หมุนเวียน		1,455,097,867	6,773,493,200	6,773,493,200
สินทรัพย์ไม่หมุนเวียน				
เงินฝากสถาบันการเงินที่มีภาระผูกพัน	10	168,700,000	108,700,000	108,700,000
เงินลงทุนในบริษัทย่อย	11	-	-	420,004
เงินลงทุนระยะยาวอื่น	12	-	25,957,362	25,957,362
เงินให้กู้ยืมระยะยาวและลูกหนี้ กิจการที่เกี่ยวข้องกันชุดเดิม	5	69,740,943	69,740,943	69,867,629
ที่ดิน อาคารและอุปกรณ์	13	24,530,090,371	22,073,053,046	22,073,053,046
สินทรัพย์ไม่มีตัวตน	14	61,933,031	67,996,158	67,449,468
สินทรัพย์ไม่หมุนเวียนอื่น	15	378,259,198	1,046,279,318	1,046,279,318
รวมสินทรัพย์ไม่หมุนเวียน		25,208,723,543	23,391,726,827	23,391,726,827
รวมสินทรัพย์		26,663,821,410	30,165,220,027	30,165,220,027

หมายเหตุประกอบงบการเงินเป็นส่วนหนึ่งของงบการเงินนี้

บริษัท จี เจ สตีล จำกัด (มหาชน) และบริษัทย่อย

งบดุล

ณ วันที่ 31 ธันวาคม 2552 (ปรับปรุงใหม่) และ 2551

หนี้สินและส่วนของผู้ถือหุ้น	หมายเหตุ	งบการเงิน	งบการเงิน	งบการเงิน
		เฉพาะกิจการ 2552 (ปรับปรุงใหม่)	งบการเงินรวม 2551	เฉพาะกิจการ 2551
			(บาท)	
หนี้สินหมุนเวียน				
เงินกู้ยืมระยะสั้นจากสถาบันการเงิน	16	-	1,304,609,430	1,304,609,430
เงินกู้ยืมระยะสั้นจากบริษัทอื่น	16	74,340,176	80,880,305	80,880,305
เจ้าหนี้การค้า	4, 17	3,699,159,582	2,804,299,269	2,804,299,269
เงินรับล่วงหน้าจากลูกค้า	4	1,582,887,860	1,611,456,106	1,611,456,106
เจ้าหนี้อื่นและค่าใช้จ่ายค้างจ่าย	4	1,254,830,443	505,742,930	505,742,930
คอกเบี้ยค้างจ่าย	4	125,386,781	12,632,550	12,632,550
ประมาณการหนี้สินจากผลขาดทุนจากคำสั่งซื้อ ของวัตถุดิบที่ยังไม่ได้รับมอบ	33.3	128,018,436	-	-
ประมาณการหนี้สินจากผลขาดทุนที่เกี่ยวข้องกับการค้าประกัน				
การปฏิบัติตามข้อตกลง	31	620,007,048	-	-
หนี้สินหมุนเวียนอื่น	18	799,416,882	37,498,894	37,498,894
รวมหนี้สินหมุนเวียน		8,284,047,208	6,357,119,484	6,357,119,484
หนี้สินไม่หมุนเวียน				
เจ้าหนี้กิจการที่เกี่ยวข้องกันจากการหักกลบลบหนี้ค่าซื้อเครื่องจักร	4, 16	992,236,875	-	-
หนี้สินภายใต้แผนฟื้นฟูกิจการ	19	389,255,758	394,877,813	394,877,813
รวมหนี้สินไม่หมุนเวียน		1,381,492,633	394,877,813	394,877,813
รวมหนี้สิน		9,665,539,841	6,751,997,297	6,751,997,297

หมายเหตุประกอบงบการเงินเป็นส่วนหนึ่งของงบการเงินนี้

บริษัท จี เจ สตีล จำกัด (มหาชน) และบริษัทย่อย

งบดุล

ณ วันที่ 31 ธันวาคม 2552 (ปรับปรุงใหม่) และ 2551

หมายเหตุ	งบการเงิน เฉพาะกิจการ		งบการเงิน เฉพาะกิจการ
	2552 (ปรับปรุงใหม่)	งบการเงินรวม 2551	2551
		(บาท)	
ส่วนของผู้ถือหุ้น			
ทุนเรือนหุ้น	20		
ทุนจดทะเบียน		40,478,051,205	30,128,051,205
ทุนที่ออกและชำระแล้ว		27,394,674,313	27,394,674,313
ใบสำคัญแสดงสิทธิที่จะซื้อหุ้น	21	161,693,969	161,693,969
ส่วนเกินมูลค่าหุ้น			
ส่วนเกินมูลค่าหุ้นสามัญ	20, 22	480,508,859	480,508,859
ผลกำไรที่ยังไม่เกิดขึ้นจริง			
การเปลี่ยนแปลงในมูลค่าสุทธิของเงินลงทุน	12	-	6,729,687
กำไร (ขาดทุน) สะสม			
จัดสรรแล้ว			
สำรองตามกฎหมาย	22	18,507,422	18,507,422
ยังไม่ได้จัดสรร/(ขาดทุนสะสม)	31	(11,057,102,994)	(4,648,891,520)
รวมส่วนของผู้ถือหุ้น		16,998,281,569	23,413,222,730
รวมหนี้สินและส่วนของผู้ถือหุ้น		26,663,821,410	30,165,220,027

หมายเหตุประกอบงบการเงินเป็นส่วนหนึ่งของงบการเงินนี้

บริษัท จี เจ สตีล จำกัด (มหาชน) และบริษัทย่อย

งบกำไรขาดทุน

สำหรับแต่ละปีสิ้นสุดวันที่ 31 ธันวาคม 2552 (ปรับปรุงใหม่) และ 2551

หมายเหตุ	งบการเงิน เฉพาะกิจการ		งบการเงิน เฉพาะกิจการ	
	2552 (ปรับปรุงใหม่)	งบการเงินรวม 2551	งบการเงิน เฉพาะกิจการ 2551	
(บาท)				
รายได้				
รายได้จากการขาย	4, 23	12,314,215,853	26,115,051,115	26,115,051,115
กำไรจากอัตราแลกเปลี่ยนสุทธิ		87,826,041	-	-
กลับรายการค่าเผื่อจากการลดมูลค่าสินค้าคงเหลือ	8	1,735,772,550	-	-
กลับรายการหนี้สินภายใต้แผนฟื้นฟูกิจการ	27	-	663,248,378	663,248,378
รายได้อื่น	4	138,278,713	111,634,543	111,634,543
รวมรายได้		14,276,093,157	26,889,934,036	26,889,934,036
ค่าใช้จ่าย				
ต้นทุนขาย	4, 8, 30	17,280,985,287	25,066,143,423	25,066,143,423
ค่าใช้จ่ายในการขาย	4, 24	158,747,782	530,815,721	530,815,721
ค่าใช้จ่ายในการบริหาร	4, 25	1,588,231,742	1,830,733,262	1,830,733,262
ค่าตอบแทนผู้บริหาร	26	35,298,804	35,675,011	35,675,011
ขาดทุนจากอัตราแลกเปลี่ยนสุทธิ		-	141,269,889	141,269,889
ขาดทุนจากการลดมูลค่าสินค้าคงเหลือ	8	-	1,813,556,060	1,813,556,060
ประมาณการผลขาดทุนจากคำสั่งซื้อ				
ของวัตถุดิบที่ยังไม่ได้รับมอบ	33.3	128,018,436	-	-
ขาดทุนที่เกี่ยวข้องกับการค้าประกันการปฏิบัติตามข้อตกลง	31	620,007,048	-	-
หนี้สูญและหนี้สงสัยจะสูญ	7, 9, 15	302,461,092	800,701,148	800,701,148
ขาดทุนจากการด้อยค่าของสินทรัพย์	11, 13, 15	271,852,357	-	-
รวมค่าใช้จ่าย		20,385,602,548	30,218,894,514	30,218,894,514
ขาดทุนก่อนต้นทุนทางการเงิน		(6,109,509,391)	(3,328,960,478)	(3,328,960,478)
ต้นทุนทางการเงิน	4, 16	(298,702,083)	(269,023,518)	(269,023,518)
ขาดทุนสำหรับปี		(6,408,211,474)	(3,597,983,996)	(3,597,983,996)
ขาดทุนต่อหุ้น	29	(0.16)	(0.10)	(0.10)

หมายเหตุประกอบงบการเงินเป็นส่วนหนึ่งของงบการเงินนี้

บริษัท จี เจ สตีล จำกัด (มหาชน) และบริษัทย่อย

งบแสดงการเปลี่ยนแปลงส่วนของผู้ถือหุ้น

สำหรับแต่ละปีสิ้นสุดวันที่ 31 ธันวาคม 2552 (ปรับปรุงใหม่) และ 2551

งบการเงินรวมและงบการเงินเฉพาะกิจการ							
หมายเหตุ	ทุนเรือนหุ้น ที่ออกและ ชำระแล้ว	ใบสำคัญ แสดงสิทธิที่จะ ซื้อหุ้น	ส่วนเกิน (ต่ำ) กว่า มูลค่าหุ้น	ผลกำไร	กำไร (ขาดทุน) สะสม		รวมส่วน ของผู้ถือหุ้น
				ที่ยังไม่เกิดขึ้นจริง			
				การเปลี่ยนแปลง			
				ในมูลค่าชุดธรรมดา ของเงินลงทุน (บาท)	ทุนสำรอง ตามกฎหมาย	ขาดทุนสะสม	
ยอดคงเหลือ ณ วันที่ 1 มกราคม 2551	28,755,686,263	161,693,969	-3,467,283,090	15,766,695	18,507,422	-4,315,902,896	21,168,468,363
ผลกระทบของการเปลี่ยนแปลงนโยบายการบัญชี	30	-	-	-	-	(39,861,412)	-39,861,412
ยอดคงเหลือที่ปรับปรุงแล้ว	28,755,686,263	161,693,969	-3,467,283,090	15,766,695	18,507,422	-4,355,764,308	21,128,606,951
เงินลงทุนเพื่อขาย							
การเปลี่ยนแปลงในมูลค่าชุดธรรมดาที่รับรู้ในส่วนของผู้ถือหุ้น	-	-	-	(9,037,008)	-	-	-9,037,008
ค่าใช้จ่ายสุทธิของรายการที่รับรู้โดยตรงในส่วนของผู้ถือหุ้น	-	-	-	-9,037,008	-	-	-9,037,008
ขาดทุนสำหรับปี	-	-	-	-	-	-3,597,983,996	-3,597,983,996
รวมส่วนของค่าใช้จ่ายที่รับรู้	-	-	-	(9,037,008)	-	(3,597,983,996)	(3,607,021,004)
การแปลงหนี้เป็นทุน	19, 20	15,711,031,462	-	-	-	-	15,711,031,462
ส่วนต่ำกว่ามูลค่าหุ้นเพิ่มขึ้น	20	-	(9,819,394,679)	-	-	-	-9,819,394,679
การลดมูลค่าหุ้น	20	(17,072,043,412)	13,767,186,628	-	-	3,304,856,784	-
ยอดคงเหลือ ณ วันที่ 31 ธันวาคม 2551	27,394,674,313	161,693,969	480,508,859	6,729,687	18,507,422	(4,648,891,520)	23,413,222,730
ยอดคงเหลือ ณ วันที่ 1 มกราคม 2552							
ผลกระทบของการเปลี่ยนแปลงนโยบายการบัญชี	30	-	-	-	-	1,679,700	1,679,700
ยอดคงเหลือที่ปรับปรุงแล้ว	27,394,674,313	161,693,969	480,508,859	6,729,687	18,507,422	-4,648,891,520	23,413,222,730
เงินลงทุนเพื่อขาย							
การเปลี่ยนแปลงในมูลค่าชุดธรรมดาสุทธิที่โอนไปกำไร	-	-	-	-6,729,687	-	-	-6,729,687
ขาดทุนสำหรับปี	-	-	-	-	-	-6,408,211,474	-6,408,211,474
ยอดคงเหลือ ณ วันที่ 31 ธันวาคม 2552 (ปรับปรุงใหม่)	27,394,674,313	161,693,969	480,508,859	-	18,507,422	-11,057,102,994	16,998,281,569

หมายเหตุประกอบงบการเงินเป็นส่วนหนึ่งของงบการเงินนี้

บริษัท จี เจ สตีล จำกัด (มหาชน) และบริษัทย่อย

งบกระแสเงินสด

สำหรับแต่ละปีสิ้นสุดวันที่ 31 ธันวาคม 2552 (ปรับปรุงใหม่) และ 2551

	งบการเงิน เฉพาะกิจการ	งบการเงินรวม	งบการเงิน เฉพาะกิจการ
หมายเหตุ	2552 (ปรับปรุงใหม่)	2551 (บาท)	2551
กระแสเงินสดจากกิจกรรมดำเนินงาน			
ขาดทุนสำหรับปี	(6,408,211,474)	(3,597,983,996)	(3,597,983,996)
รายการปรับปรุง			
ค่าเสื่อมราคาและค่าตัดจำหน่าย	976,134,602	1,834,055,128	1,834,055,128
เงินปันผลรับ	-	(1,461,303)	(1,461,303)
ดอกเบี้ยรับ	(2,980,959)	(2,855,779)	(2,855,779)
ต้นทุนทางการเงิน	298,702,083	269,023,518	269,023,518
(กำไร) ขาดทุนจากอัตราแลกเปลี่ยนที่ยังไม่เกิดขึ้นจริง	(98,323,184)	64,323,228	64,323,228
หนี้สูญและหนี้สงสัยจะสูญ	302,461,092	800,701,148	800,701,148
(กลับรายการ) ขาดทุนจากการลดมูลค่าสินค้าคงเหลือ	(1,735,772,550)	1,813,556,060	1,813,556,060
ประมาณการผลขาดทุนจากคำสั่งซื้อของ			
วัตถุดิบที่ยังไม่ได้รับมอบ	128,018,436	-	-
ขาดทุนที่เกี่ยวข้องกับการค้าประกันการปฏิบัติตามข้อตกลง	620,007,048	-	-
กลับรายการหนี้สินภายใต้แผนฟื้นฟูกิจการ	-	(663,248,378)	(663,248,378)
กำไรจากการจำหน่ายเงินลงทุนระยะยาวอื่น	(2,680,540)	-	-
ขาดทุนจากการด้อยค่าของสินทรัพย์	271,852,357	-	-
ขาดทุนจากการตัดจำหน่ายสินทรัพย์	5,147,369	194,283,264	194,283,264
กำไรจากการจำหน่ายอุปกรณ์	-	(30,000)	(30,000)
	(5,645,645,720)	710,362,890	710,362,890
การเปลี่ยนแปลงในสินทรัพย์และหนี้สินดำเนินงาน			
ลูกหนี้การค้า	91,926,474	(1,080,485,855)	(1,080,485,855)
สินค้าคงเหลือ	4,440,062,473	(2,089,359,196)	(2,089,359,196)
เงินล่วงหน้าแก่ผู้ขายสินค้า	672,265,625	(549,026,267)	(549,026,267)
สินทรัพย์หมุนเวียนอื่น	115,590,290	211,250,148	211,250,148
สินทรัพย์ไม่หมุนเวียนอื่น	(26,086,808)	(333,802,940)	(333,802,940)
เจ้าหนี้การค้า	972,532,541	1,793,969,332	1,793,969,332
เงินรับล่วงหน้าจากลูกค้า	(28,568,246)	1,415,854,482	1,415,854,482
เจ้าหนี้อื่นและค่าใช้จ่ายค้างจ่าย	761,875,461	161,166,367	161,166,367
หนี้สินหมุนเวียนอื่น	341,927,573	(10,557,735)	(10,557,735)

หมายเหตุประกอบงบการเงินเป็นส่วนหนึ่งของงบการเงินนี้

บริษัท จี เอส ซี จำกัด (มหาชน) และบริษัทย่อย

งบกระแสเงินสด

สำหรับแต่ละปีสิ้นสุดวันที่ 31 ธันวาคม 2552 (ปรับปรุงใหม่) และ 2551

หมายเหตุ	งบการเงิน เฉพาะกิจการ 2552 (ปรับปรุงใหม่)	งบการเงินรวม 2551	งบการเงิน เฉพาะกิจการ 2551
	(บาท)		
จ่ายภาษีเงินได้	(41,089)	(76,468)	(76,468)
เงินสดสุทธิได้มาจากกิจกรรมดำเนินงาน	1,695,838,574	229,294,758	229,294,758
กระแสเงินสดจากกิจกรรมลงทุน			
รับเงินปันผล	-	1,461,303	1,461,303
รับดอกเบี้ย	3,731,727	2,850,507	2,850,507
เงินลงทุนชั่วคราว (เพิ่มขึ้น) ลดลง	(2,568,886)	155,812,363	155,812,363
เงินสดรับจากการจำหน่ายเงินลงทุนในหลักทรัพย์เพื่อขาย	21,908,215	-	-
เงินฝากประจำที่คิดภาระค่าประกันเพิ่มขึ้น	(60,000,000)	(62,000,000)	(62,000,000)
ซื้อที่ดิน อาคารและอุปกรณ์	(75,341,247)	(100,505,992)	(100,505,992)
ซื้อสินทรัพย์ไม่มีตัวตน	(1,382,866)	(748,800)	(748,800)
เงินสดรับจากการจำหน่ายอุปกรณ์	-	30,000	30,000
เงินจ่ายล่วงหน้าค่าซื้อที่ดิน อาคารและอุปกรณ์	(124,482,652)	(247,567,289)	(247,567,289)
เงินสดสุทธิใช้ไปในกิจกรรมลงทุน	(238,135,709)	(250,667,908)	(250,667,908)
กระแสเงินสดจากกิจกรรมจัดหาเงิน			
จ่ายดอกเบี้ย	(185,947,852)	(761,756,333)	(761,756,333)
เงินสดรับจากเงินกู้ยืมระยะสั้นจากสถาบันการเงิน	877,646,132	2,259,539,102	2,259,539,102
ชำระคืนเงินกู้ยืมระยะสั้นจากสถาบันการเงิน	(2,182,255,562)	(1,823,943,718)	(1,823,943,718)
เงินสดรับจากเงินกู้ยืมระยะสั้นจากบริษัทอื่น	635,446,456	515,230,306	515,230,306
ชำระคืนเงินกู้ยืมระยะสั้นจากบริษัทอื่น	(641,050,490)	(434,350,000)	(434,350,000)
เงินสดรับจากเงินกู้ยืมระยะสั้นจากกรรมการ	20,000,000	-	-
ชำระคืนเงินกู้ยืมระยะสั้นจากกรรมการ	(20,000,000)	-	-
จ่ายชำระหนี้สินภายใต้แผนฟื้นฟูกิจการ	-	(10,498,500)	(10,498,500)
เงินสดสุทธิใช้ไปในกิจกรรมจัดหาเงิน	(1,496,161,316)	(255,779,143)	(255,779,143)
เงินสดและรายการเทียบเท่าเงินสดลดลงสุทธิ	(38,458,451)	(277,152,293)	(277,152,293)
เงินสดและรายการเทียบเท่าเงินสด ณ วันต้นปี	84,213,993	360,943,052	360,943,052
ผลกระทบจากอัตราแลกเปลี่ยนของเงินตราต่างประเทศคงเหลือสิ้นปี	(2,916,385)	423,234	423,234
เงินสดและรายการเทียบเท่าเงินสด ณ วันสิ้นปี	42,839,157	84,213,993	84,213,993

หมายเหตุประกอบงบการเงินเป็นส่วนหนึ่งของงบการเงินนี้

บริษัท จี เอส ดี จำกัด (มหาชน) และบริษัทย่อย

งบกระแสเงินสด

สำหรับแต่ละปีสิ้นสุดวันที่ 31 ธันวาคม 2552 (ปรับปรุงใหม่) และ 2551

		งบการเงิน เฉพาะกิจการ	งบการเงินรวม	งบการเงิน เฉพาะกิจการ
	หมายเหตุ	2552 (ปรับปรุงใหม่)	2551	2551
			(บาท)	
รายการที่ไม่ใช่เงินสด				
การแปลงหนี้เป็นทุนตามแผนฟื้นฟูกิจการ	19	-	5,891,636,783	5,891,636,783
การหักกลบระหว่างบัญชีเจ้าหนี้ภายใต้แผนฟื้นฟูกิจการ กับลูกหนี้การค้า	19	-	127,870,399	127,870,399
ซื้อเครื่องจักรโดยการหักกลบหนี้กับลูกหนี้การค้า	4, 7, 13	1,524,977,150	-	-
ซื้อเครื่องจักรโดยยังไม่ได้ชำระเงิน (รวมเจ้าหนี้กิจการที่เกี่ยวข้องกัน จากการหักกลบหนี้ค่าซื้อเครื่องจักร)	13	1,448,572,030	19,052,000	19,052,000

หมายเหตุประกอบงบการเงินเป็นส่วนหนึ่งของงบการเงินนี้

บริษัท จี เจ สตีล จำกัด (มหาชน) และบริษัทย่อย

หมายเหตุประกอบงบการเงิน

สำหรับแต่ละปีสิ้นสุดวันที่ 31 ธันวาคม 2552 (ปรับปรุงใหม่) และ 2551

หมายเหตุ	สารบัญ
1	ข้อมูลทั่วไปและการดำเนินงานต่อเนื่อง
2	เกณฑ์การจัดทำงบการเงิน
3	นโยบายการบัญชีที่สำคัญ
4	รายการที่เกิดขึ้นและยอดคงเหลือกับบุคคลหรือกิจการที่เกี่ยวข้องกัน
5	ยอดคงเหลือกับบุคคลหรือกิจการที่เกี่ยวข้องกันชุดเดิม
6	เงินสดและรายการเทียบเท่าเงินสด
7	ลูกหนี้การค้า
8	สินค้าคงเหลือ
9	สินทรัพย์หมุนเวียนอื่น
10	เงินฝากสถาบันการเงินที่มีภาระผูกพัน
11	เงินลงทุนในบริษัทย่อย
12	เงินลงทุนระยะยาวอื่น
13	ที่ดิน อาคารและอุปกรณ์
14	สินทรัพย์ไม่มีตัวตน
15	สินทรัพย์ไม่หมุนเวียนอื่น
16	หนี้สินที่มีภาระดอกเบี้ย
17	เจ้าหนี้การค้า
18	หนี้สินหมุนเวียนอื่น
19	หนี้สินภายใต้แผนฟื้นฟูกิจการ
20	ส่วนของผู้ถือหุ้น
21	ใบสำคัญแสดงสิทธิที่จะซื้อหุ้น
22	ส่วนเกินทุนและสำรอง
23	ข้อมูลทางการเงินจำแนกตามส่วนงาน
24	ค่าใช้จ่ายในการขาย
25	ค่าใช้จ่ายในการบริหาร
26	ค่าใช้จ่ายผลประโยชน์ตอบแทนพนักงาน
27	รายได้จากการกลับรายการหนี้สินภายใต้แผนฟื้นฟูกิจการ
28	สิทธิประโยชน์ตามบัตรส่งเสริมการลงทุน
29	ขาดทุนต่อหุ้น
30	การเปลี่ยนแปลงนโยบายการบัญชี

บริษัท จี เจ สตีล จำกัด (มหาชน) และบริษัทย่อย

หมายเหตุประกอบงบการเงิน

สำหรับแต่ละปีสิ้นสุดวันที่ 31 ธันวาคม 2552 (ปรับปรุงใหม่) และ 2551

หมายเหตุ สารบัญ

31	การปรับปรุงงบการเงินใหม่
32	เครื่องมือทางการเงิน
33	ภาระผูกพันที่มีกับบุคคลหรือกิจการที่ไม่เกี่ยวข้องกัน
34	คดีความ
35	หนี้สินที่อาจเกิดขึ้น
36	เหตุการณ์ภายหลังรอบระยะเวลาที่รายงาน
37	มาตรฐานการบัญชีและมาตรฐานการรายงานทางการเงินที่ยังไม่ได้ใช้
38	การจัดประเภทรายการใหม่

บริษัท จี เอส ดีล จำกัด (มหาชน) และบริษัทย่อย

หมายเหตุประกอบงบการเงิน

สำหรับแต่ละปีสิ้นสุดวันที่ 31 ธันวาคม 2552 (ปรับปรุงใหม่) และ 2551

หมายเหตุประกอบงบการเงินเป็นส่วนหนึ่งของงบการเงินนี้

งบการเงินนี้ได้รับการอนุมัติให้ออกงบการเงินจากคณะกรรมการเมื่อวันที่ 20 กันยายน 2553

สำหรับตัวเลขที่อ้างถึง “การปรับปรุงใหม่” โปรดสังเกตหมายเหตุประกอบงบการเงินข้อ 31 สำหรับรายละเอียดรายการปรับปรุงใหม่ซึ่งจัดทำโดยผู้บริหารของบริษัท

1 ข้อมูลทั่วไปและการดำเนินงานต่อเนื่อง

1.1 ข้อมูลทั่วไป

บริษัท จี เอส ดีล จำกัด (มหาชน) “บริษัท” เป็นนิติบุคคลที่จัดตั้งขึ้นในประเทศไทยและมีที่อยู่จดทะเบียนดังนี้

สำนักงานใหญ่ : เลขที่ 88 อาคารปาโซ่ ชั้น 24 ถนนสีลม แขวงสุริยวงศ์ เขตบางรัก กรุงเทพมหานคร (ณ วันที่ 3 มีนาคม 2553 เป็นต้นไป)

โรงงานผลิต : เลขที่ 358 หมู่ 6 นิคมอุตสาหกรรมเหมราช ชลบุรี ทางหลวง 331 ตำบลบ่อวิน อำเภอศรีราชา จังหวัดชลบุรี

บริษัทจดทะเบียนกับตลาดหลักทรัพย์แห่งประเทศไทยเมื่อวันที่ 2 กรกฎาคม 2539

ผู้ถือหุ้นรายใหญ่ในระหว่างปีได้แก่ บริษัท โอเรียลทัล แอ็กเชส จำกัด (“โอเอซี”) (ถือหุ้นร้อยละ 27.22) และบริษัท จี เอส ดีล จำกัด (มหาชน) (“จี เอส ดีล”) (ถือหุ้นร้อยละ 22.45) บริษัททั้งสองแห่งเป็นนิติบุคคลที่จัดตั้งขึ้นในประเทศไทย

บริษัทดำเนินธุรกิจหลักเกี่ยวกับการผลิตเหล็กแผ่นรีดร้อนชนิดม้วน

ในเดือนกุมภาพันธ์ 2543 บริษัทได้เข้าสู่กระบวนการปรับโครงสร้างหนี้ ตามกระบวนการของคณะกรรมการปรับโครงสร้างหนี้ และในเดือนเมษายน 2543 บริษัทได้เข้าสู่กระบวนการฟื้นฟูกิจการภายใต้ศาลล้มละลายกลาง ในปี 2545 ศาลล้มละลายกลางได้ให้ความเห็นชอบแผนฟื้นฟูกิจการและแต่งตั้งให้บริษัท มหาราช แพลนเนอร์ จำกัด (“ผู้บริหารแผน”) เป็นผู้บริหารแผน ในวันที่ 28 พฤศจิกายน 2551 บริษัทได้ยื่นคำร้องขอยกเลิกการฟื้นฟูกิจการต่อศาลล้มละลายกลางและต่อมาเมื่อวันที่ 2 มีนาคม 2552 ศาลล้มละลายกลางได้มีคำสั่งให้ยกเลิกการฟื้นฟูกิจการของบริษัท เนื่องจากบริษัทได้ดำเนินการเป็นผลสำเร็จตามที่กำหนดไว้ในแผนฟื้นฟูกิจการของบริษัท

บริษัท จี เจ สตีล จำกัด (มหาชน) และบริษัทย่อย

หมายเหตุประกอบงบการเงิน

สำหรับแต่ละปีสิ้นสุดวันที่ 31 ธันวาคม 2552 (ปรับปรุงใหม่) และ 2551

รายละเอียดบริษัทย่อยของบริษัท ณ วันที่ 31 ธันวาคม 2551 มีดังนี้

	ลักษณะธุรกิจ	ประเทศที่กิจการ จัดตั้ง	บริษัทถือ หุ้นร้อยละ
บริษัทย่อยทางตรง			
เอ็นเอสเอ็ม สตีล คอมพานี ลิมิเต็ด	หยุดดำเนินการ	หมู่เกาะเคย์แมน ประเทศเคย์แมน	100
บริษัทย่อยทางอ้อม			
เอ็นเอสเอ็ม สตีล (เคลาแวร์) อิงค์	หยุดดำเนินการ	มลรัฐเคลาแวร์ ประเทศสหรัฐอเมริกา	100

ตามมติที่ประชุมคณะกรรมการของบริษัทเมื่อวันที่ 22 มกราคม 2553 ได้มีมติอนุมัติยกเลิกการจัดทำงบการเงินรวมของบริษัทและบริษัทย่อยสำหรับปีสิ้นสุดวันที่ 31 ธันวาคม 2552 เป็นต้นไป เนื่องจากเอ็นเอสเอ็ม สตีล คอมพานี ลิมิเต็ด และเอ็นเอสเอ็ม สตีล (เคลาแวร์) อิงค์ ได้สิ้นสภาพความเป็นนิติบุคคลแล้ว ภายใต้กฎหมายของหมู่เกาะเคย์แมนและมลรัฐเคลาแวร์ ตามลำดับ เงินลงทุนของบริษัทในเอ็นเอสเอ็ม สตีล คอมพานี ลิมิเต็ด (จำนวนเงิน 0.42 ล้านบาท) ได้มีการตั้งสำรองแล้วทั้งจำนวนในระหว่างปี 2552 มูลค่าสุทธิตามบัญชีของเงินลงทุน ณ วันที่ 31 ธันวาคม 2552 (ปรับปรุงใหม่) จึงมีมูลค่าเป็นศูนย์

1.2 การดำเนินงานต่อเนื่อง

ตั้งแต่ครึ่งปีหลังของปี 2551 ผลการดำเนินงานของบริษัทได้รับผลกระทบอย่างมากจากวิกฤตการณ์เศรษฐกิจโลก ทำให้บริษัทมีผลขาดทุนจากการดำเนินงานสำหรับปีสิ้นสุดวันที่ 31 ธันวาคม 2552 (ปรับปรุงใหม่) จำนวนเงิน 6,408 ล้านบาท (2551: 3,598 ล้านบาท) และ ณ วันที่ 31 ธันวาคม 2552 (ปรับปรุงใหม่) บริษัทมีหนี้สินหมุนเวียนสุทธิมากกว่าสินทรัพย์หมุนเวียนสุทธิเป็นจำนวนเงิน 6,829 ล้านบาท บริษัทจำเป็นต้องมีกระแสเงินสดจากการดำเนินงานที่เพียงพอต่อความต้องการทุนหมุนเวียน และเพื่อให้สามารถจ่ายชำระหนี้สินจากการดำเนินงานรวมทั้งภาระหนี้สินภายใต้แผนฟื้นฟูกิจการได้ ซึ่งปัจจัยเหล่านี้เป็นเหตุให้เกิดข้อสงสัยอย่างมากเกี่ยวกับความสามารถในการดำเนินงานต่อเนื่องของบริษัท ตลอดจนการดำรงมูลค่าของสินทรัพย์และสามารถจ่ายชำระหนี้สินได้ตามปกติ ธุรกิจ อย่างไรก็ตาม งบการเงินนี้ยังไม่รวมรายการปรับปรุงใด ๆ ที่อาจจะเกิดขึ้น หากบริษัทไม่สามารถก่อให้เกิดกระแสเงินสดที่เพียงพอในการดำเนินงานและ/หรือการจัดหาเงินสินเชื่อเพิ่มเติมจากแหล่งต่าง ๆ เพื่อให้สามารถดำเนินงานต่อเนื่องได้

บริษัทกำลังดำเนินการจัดหาเงินสินเชื่อและเงินลงทุนระยะยาวเพิ่มเติมเพื่อให้บริษัทมีเงินทุนหมุนเวียนที่ใช้ในการดำเนินงาน ขณะนี้ผู้บริหารอยู่ในระหว่างการเจรจากับผู้ร่วมลงทุนเพื่อพิจารณาเกี่ยวกับความเป็นไปได้ของการลงทุนในบริษัท

บริษัท จี เอ สตีล จำกัด (มหาชน) และบริษัทย่อย

หมายเหตุประกอบงบการเงิน

สำหรับแต่ละปีสิ้นสุดวันที่ 31 ธันวาคม 2552 (ปรับปรุงใหม่) และ 2551

งบการเงินของบริษัทได้จัดทำขึ้นตามสมมติฐานที่ว่าบริษัทจะดำเนินงานต่อเนื่องต่อไปโดยถือว่า บริษัทสามารถประสบความสำเร็จในการจัดหางบการเงินสินเชื่อเพิ่มเติมเพื่อให้ดำรงมูลค่าสินทรัพย์และสามารถจ่ายชำระหนี้สินได้ตามปกติธุรกิจ หากผลของความไม่แน่นอนดังกล่าวข้างต้นไม่เป็นประโยชน์ที่จะทำให้บริษัทสามารถดำเนินงานอย่างต่อเนื่องได้ การนำเสนอของงบการเงินนั้นจะต้องนำเสนอตามเกณฑ์ของมูลค่าที่คาดว่าจะได้รับคืน แทนที่จะเป็นไปตามหลักการดำเนินงานอย่างต่อเนื่องด้วยเหตุผลดังกล่าว

งบการเงินตามที่เสนอนี้ไม่ได้รวมรายการปรับปรุงใด ๆ ที่อาจจำเป็น หากบริษัทไม่สามารถดำเนินงานอย่างต่อเนื่องได้

2 เกณฑ์การจัดทำงบการเงิน

งบการเงินนี้นำเสนอเพื่อวัตถุประสงค์ของการรายงานเพื่อใช้ในประเทศและจัดทำเป็นภาษาไทย งบการเงินฉบับภาษาอังกฤษได้จัดทำขึ้นเพื่อความสะดวกของผู้อ่านงบการเงินที่ไม่คุ้นเคยกับภาษาไทย

งบการเงินนี้จัดทำขึ้นตามมาตรฐานการบัญชีและมาตรฐานการรายงานทางการเงิน รวมถึงการตีความและแนวปฏิบัติทางการบัญชีที่ประกาศใช้โดยสภาวิชาชีพบัญชี (“สภาวิชาชีพบัญชี”) และจัดทำขึ้นตามหลักการบัญชีที่รับรองทั่วไปของประเทศไทย

เมื่อวันที่ 15 พฤษภาคม 2552 สภาวิชาชีพบัญชีได้ออกประกาศฉบับที่ 12/2552 การจัดเลขระบุฉบับมาตรฐานการบัญชีของไทยใหม่ให้ตรงตามมาตรฐานการบัญชีระหว่างประเทศ

บริษัทได้ใช้มาตรฐานการบัญชีและมาตรฐานการรายงานทางการเงินที่ปรับปรุงใหม่ตลอดจนแนวปฏิบัติทางการบัญชีที่ออกโดยสภาวิชาชีพบัญชีในระหว่างปี 2551 และ 2552 ต่อไปนี้ ซึ่งมีผลบังคับสำหรับงบการเงินที่มีรอบระยะเวลาบัญชีที่เริ่มในหรือหลังวันที่ 1 มกราคม 2552 เป็นต้นไป

มาตรฐานการบัญชี ฉบับที่ 36 (ปรับปรุง 2550)

เรื่อง การด้อยค่าของสินทรัพย์

มาตรฐานการรายงานทางการเงิน ฉบับที่ 5 (ปรับปรุง 2550) เรื่อง สินทรัพย์ไม่หมุนเวียนที่ถือไว้เพื่อขายและการดำเนินงานที่ยกเลิก (ฉบับ 54 เดิม)

แม่บทการบัญชี เพื่อจัดทำและนำเสนอของงบการเงิน (ปรับปรุง 2550) (มีผลบังคับใช้ตั้งแต่วันที่ 26 มิถุนายน 2552)

บริษัท จี เจ สตีล จำกัด (มหาชน) และบริษัทย่อย

หมายเหตุประกอบงบการเงิน

สำหรับแต่ละปีสิ้นสุดวันที่ 31 ธันวาคม 2552 (ปรับปรุงใหม่) และ 2551

การใช้มาตรฐานการบัญชีและมาตรฐานการรายงานทางการเงินฉบับปรับปรุงตลอดจนแนวปฏิบัติทางการบัญชีเหล่านี้ ไม่มีผลกระทบที่เป็นสาระสำคัญกับงบการเงินของบริษัท

ในระหว่างปี 2552 สภาวิชาชีพบัญชีได้ออกและปรับปรุงมาตรฐานการบัญชีหลายฉบับ ซึ่งยังไม่มีผลบังคับในปัจจุบันและไม่ได้มีการนำมาใช้สำหรับการจัดทำงบการเงินนี้ มาตรฐานการบัญชีที่ได้ออกและปรับปรุงใหม่เหล่านี้ได้เปิดเผยในหมายเหตุประกอบงบการเงินข้อ 37

งบการเงินนี้แสดงหน่วยเงินตราเป็นเงินบาทและมีการเปิดเผยในหมายเหตุประกอบงบการเงินเพื่อให้แสดงเป็นหลักพันบาท (ยกเว้นที่ระบุไว้เป็นอย่างอื่น) งบการเงินนี้ได้จัดทำขึ้นโดยถือหลักเกณฑ์การบันทึกตามราคาทุนเดิม ยกเว้นที่กล่าวไว้ในนโยบายการบัญชี

ในการจัดทำงบการเงินให้เป็นไปตามมาตรฐานการบัญชีและมาตรฐานการรายงานทางการเงิน ผู้บริหารต้องใช้ในการประมาณและข้อสมมติฐานหลายประการ ซึ่งมีผลกระทบต่อการกำหนดนโยบายและการรายงานจำนวนเงินที่เกี่ยวข้อง สิ้นทรัพย์ หนี้สิน รายได้ และค่าใช้จ่าย ผลที่เกิดขึ้นจริงอาจแตกต่างจากที่ประมาณไว้

ประมาณการและข้อสมมติฐานที่ใช้ในการจัดทำงบการเงินจะได้รับการทบทวนอย่างต่อเนื่อง การปรับประมาณการทางบัญชีจะบันทึกในงวดบัญชีที่ประมาณการดังกล่าวได้รับการทบทวนและในงวดอนาคตที่ได้รับผลกระทบ

ข้อมูลเกี่ยวกับการประมาณความไม่แน่นอนและข้อสมมติฐานที่สำคัญในการกำหนดนโยบายการบัญชี มีผลกระทบสำคัญต่อการรับรู้จำนวนเงินในงบการเงินซึ่งประกอบด้วยหมายเหตุประกอบงบการเงินต่อไปนี้

หมายเหตุประกอบงบการเงินข้อ 7	ค่าเผื่อหนี้สงสัยจะสูญ
หมายเหตุประกอบงบการเงินข้อ 8	ค่าเผื่อมูลค่าสินค้าลดลง
หมายเหตุประกอบงบการเงินข้อ 13	การประเมินมูลค่าของที่ดิน อาคาร และอุปกรณ์
หมายเหตุประกอบงบการเงินข้อ 15	การประเมินมูลค่างานระหว่างก่อสร้างที่หยุดชะงัก
หมายเหตุประกอบงบการเงินข้อ 31(ข)	ประมาณการหนี้สินจากผลขาดทุนที่เกี่ยวข้องกับการค้าประกันการปฏิบัติตามข้อตกลง
หมายเหตุประกอบงบการเงินข้อ 31(ค)	ประมาณการหนี้สินทางภาษี
หมายเหตุประกอบงบการเงินข้อ 32	การตีมูลค่าของเครื่องมือทางการเงิน
หมายเหตุประกอบงบการเงินข้อ 33.3	ประมาณการหนี้สินจากผลขาดทุนของคำสั่งซื้อวัตถุดิบที่ยังไม่ได้รับมอบ

บริษัท จี เจ สตีล จำกัด (มหาชน) และบริษัทย่อย

หมายเหตุประกอบงบการเงิน

สำหรับแต่ละปีสิ้นสุดวันที่ 31 ธันวาคม 2552 (ปรับปรุงใหม่) และ 2551

3 นโยบายการบัญชีที่สำคัญ

(ก) เกณฑ์ในการจัดทำงบการเงินรวม

งบการเงินรวมสำหรับปีสิ้นสุดวันที่ 31 ธันวาคม 2551 ประกอบด้วยงบการเงินของบริษัทและบริษัทย่อย (รวมกันเรียกว่า “กลุ่มบริษัท”)

รายการที่มีสาระสำคัญซึ่งเกิดขึ้นระหว่างบริษัทและบริษัทย่อยได้ถูกตัดรายการในการทำงบการเงินรวม

บริษัทย่อย

บริษัทย่อยเป็นกิจการที่อยู่ภายใต้การควบคุมของบริษัท การควบคุมเกิดขึ้นเมื่อบริษัทมีอำนาจควบคุมทั้งทางตรงหรือทางอ้อมในการกำหนดนโยบายทางการเงินและการดำเนินงานของกิจการนั้น เพื่อได้มาซึ่งประโยชน์จากกิจกรรมของบริษัทย่อย งบการเงินของบริษัทย่อยได้รวมอยู่ในงบการเงินร่วมนับแต่วันที่มีการควบคุมจนถึงวันที่การควบคุมสิ้นสุดลง นโยบายการบัญชีของบริษัทย่อยได้ถูกเปลี่ยนตามความจำเป็นเพื่อให้เป็นนโยบายเดียวกันกับของบริษัท

(ข) เงินตราต่างประเทศ

รายการบัญชีที่เป็นเงินตราต่างประเทศ

รายการบัญชีที่เป็นเงินตราต่างประเทศแปลงค่าเป็นเงินบาทโดยใช้อัตราแลกเปลี่ยน ณ วันที่เกิดรายการ

สินทรัพย์และหนี้สินที่เป็นตัวเงินและเป็นเงินตราต่างประเทศ ณ วันที่รายงาน แปลงค่าเป็นเงินบาทโดยใช้อัตราแลกเปลี่ยน ณ วันนั้น ถ้าไรหรือขาดทุนจากการแปลงค่าจะบันทึกในงบกำไรขาดทุน

สินทรัพย์และหนี้สินที่ไม่เป็นตัวเงินซึ่งเกิดจากรายการบัญชีที่เป็นเงินตราต่างประเทศและบันทึกตามเกณฑ์ราคาทุนเดิม แปลงค่าเป็นเงินบาทโดยใช้อัตราแลกเปลี่ยน ณ วันที่เกิดรายการ

บริษัท จี เอ สตีล จำกัด (มหาชน) และบริษัทย่อย

หมายเหตุประกอบงบการเงิน

สำหรับแต่ละปีสิ้นสุดวันที่ 31 ธันวาคม 2552 (ปรับปรุงใหม่) และ 2551

(ค) เงินสดและรายการเทียบเท่าเงินสด

เงินสดและรายการเทียบเท่าเงินสดประกอบด้วย ยอดเงินสด ยอดเงินฝากธนาคารประเภทเพื่อเรียก และเงินลงทุนระยะสั้นที่มีสภาพคล่องสูง เงินเบิกเกินบัญชีธนาคารซึ่งจะต้องชำระคืนเมื่อทวงถามถือเป็นส่วนหนึ่งของกิจกรรมจัดหาเงินในงบกระแสเงินสด

(ง) ลูกหนี้การค้าและลูกหนี้อื่น

ลูกหนี้การค้าและลูกหนี้อื่น แสดงในราคาตามใบแจ้งหนี้หักค่าเผื่อหนี้สงสัยจะสูญ

ค่าเผื่อหนี้สงสัยจะสูญประเมินโดยการวิเคราะห์ประวัติการชำระหนี้ และการคาดการณ์เกี่ยวกับการชำระหนี้ในอนาคตของลูกค้า ลูกหนี้จะถูกตัดจำหน่ายบัญชีเมื่อทราบว่าเป็นหนี้สูญ

(จ) สินค้าคงเหลือ

วัตถุดิบและสินค้าสำเร็จรูป

สินค้าคงเหลือแสดงในราคาทุนหรือมูลค่าสุทธิที่จะได้รับแล้วแต่ราคาใดจะต่ำกว่า

ต้นทุนของสินค้าสำเร็จรูปแสดงในราคาทุนโดยวิธีเฉพาะเจาะจง ในขณะที่วัตถุดิบและวัสดุอื่นแสดงในราคาทุนโดยวิธีราคาทุนถัวเฉลี่ย ต้นทุนสินค้าประกอบด้วยต้นทุนที่ซื้อ ต้นทุนในการตัดแปลงหรือต้นทุนอื่นเพื่อให้สินค้าอยู่ในสถานที่และสภาพปัจจุบัน ในกรณีของสินค้าสำเร็จรูปและสินค้านำเข้าระหว่างผลิตที่ผลิตเอง ต้นทุนสินค้านำเข้ารวมการปันส่วนของค่าโซห่วยผลิตอย่างเหมาะสม โดยคำนึงถึงระดับกำลังการผลิตตามปกติ

มูลค่าสุทธิที่จะได้รับเป็นการประมาณราคาที่จะขายได้จากการดำเนินธุรกิจปกติหักด้วยค่าใช้จ่ายที่จำเป็นในการขาย

บริษัทตั้งค่าเผื่อมูลค่าสินค้าคงเหลือ สำหรับสินค้าที่เสื่อมคุณภาพ เสียหาย ล้าสมัยและค้างนาน

บริษัทจะรับรู้สินทรัพย์และหนี้สินที่เกี่ยวข้องกับสินค้าคงเหลือภายใต้สัญญา Consignment เมื่อบริษัทได้รับโอนสิทธิและความรับผิดชอบในทางกฎหมายและความเป็นเจ้าของในเชิงเศรษฐกิจของสินค้านี้แล้ว

บริษัท จี เจ สตีล จำกัด (มหาชน) และบริษัทย่อย

หมายเหตุประกอบงบการเงิน

สำหรับแต่ละปีสิ้นสุดวันที่ 31 ธันวาคม 2552 (ปรับปรุงใหม่) และ 2551

(จ) เงินลงทุน

เงินลงทุนในบริษัทย่อย

เงินลงทุนในบริษัทย่อยในงบการเงินเฉพาะบริษัท บันทึกบัญชีโดยใช้วิธีราคาทุน

เงินลงทุนในตราสารทุนอื่น

ตราสารทุนซึ่งเป็นหลักทรัพย์ในความต้องการของตลาด จัดประเภทเป็นเงินลงทุนเพื่อขาย ภายหลังจากรับรู้มูลค่าในครั้งแรกเงินลงทุนเพื่อขายแสดงในมูลค่ายุติธรรม และการเปลี่ยนแปลงที่ไม่ใช่ผลขาดทุนจากการด้อยค่าและผลต่างจากสกุลเงินตราต่างประเทศของรายการที่เป็นตัวเงิน บันทึกโดยตรงในส่วนของผู้ถือหุ้น ส่วนผลขาดทุนจากการด้อยค่าและผลต่างจากการแลกเปลี่ยนเงินตราต่างประเทศรับรู้ในงบกำไรขาดทุน เมื่อมีการจำหน่ายของเงินลงทุนจะรับรู้ผลกำไรหรือขาดทุนที่เคยบันทึกในส่วนของผู้ถือหุ้น โดยตรงเข้าในงบกำไรขาดทุน

มูลค่ายุติธรรมของเครื่องมือทางการเงินสำหรับหลักทรัพย์เพื่อขายจะใช้ราคาเสนอซื้อ ณ วันที่รายงาน

เงินลงทุนอื่น

เงินลงทุนระยะยาวอื่นได้แก่ เงินฝากประจำกับธนาคาร ซึ่งได้ใช้เป็นหลักประกันการใช้สินเชื่อจากธนาคาร และแสดงในราคาทุน

การจำหน่ายเงินลงทุน

เมื่อมีการจำหน่ายเงินลงทุน ผลต่างระหว่างจำนวนเงินสุทธิที่ได้รับและมูลค่าตามบัญชีและรวมถึงกำไรหรือขาดทุนจากการตีราคาหลักทรัพย์ที่เกี่ยวข้องที่เคยบันทึกในส่วนของผู้ถือหุ้น จะถูกบันทึกในงบกำไรขาดทุน

(ข) ที่ดิน อาคารและอุปกรณ์

สินทรัพย์ที่เป็นกรรมสิทธิ์ของกิจการ

ที่ดิน อาคารและอุปกรณ์แสดงด้วยราคาทุนหักค่าเสื่อมราคาสะสมและขาดทุนจากการด้อยค่า

บริษัท จี เจ สตีล จำกัด (มหาชน) และบริษัทย่อย

หมายเหตุประกอบงบการเงิน

สำหรับแต่ละปีสิ้นสุดวันที่ 31 ธันวาคม 2552 (ปรับปรุงใหม่) และ 2551

ค่าเสื่อมราคา

ค่าเสื่อมราคابันทิกเป็นค่าใช้จ่ายในงบกำไรขาดทุน คำนวณโดยวิธีเส้นตรงตามเกณฑ์อายุการใช้งานโดยประมาณของสินทรัพย์แต่ละรายการ ยกเว้นค่าเสื่อมราคาของเครื่องจักรคำนวณตามวิธีจำนวนผลผลิต โดยประมาณการอายุการใช้งานของสินทรัพย์แสดงได้ดังนี้

ส่วนปรับปรุงที่ดิน	20 ปี
อาคาร	20 ปี
เครื่องจักรและอุปกรณ์	ตามจำนวนผลผลิตและวิธีเส้นตรงเวลา 10 ปี และ 25 ปี
เครื่องตกแต่งและติดตั้ง	5 ปี
อุปกรณ์สำนักงาน	5 ปี
ยานพาหนะ	5 ปี

บริษัทไม่คิดค่าเสื่อมราคาสำหรับที่ดินและสินทรัพย์ที่อยู่ระหว่างก่อสร้าง

(ข) สินทรัพย์ไม่มีตัวตน

สินทรัพย์ไม่มีตัวตน ได้แก่ ต้นทุนที่เกี่ยวกับค่าโปรแกรมคอมพิวเตอร์และต้นทุนของใบอนุญาตในการผลิต (ลิขสิทธิ์) ซึ่งบริษัทซื้อและมีอายุการใช้งานจำกัด สินทรัพย์ไม่มีตัวตนแสดงในราคาทุนหักค่าตัดจำหน่ายสะสมและขาดทุนจากการด้อยค่า สินทรัพย์ไม่มีตัวตนถูกตัดจำหน่ายและบันทึกในงบกำไรขาดทุนโดยวิธีเส้นตรงตามเกณฑ์ระยะเวลาที่คาดว่าจะได้รับประโยชน์เชิงเศรษฐกิจนับจากวันที่อยู่ในสภาพพร้อมใช้งาน ระยะเวลาที่คาดว่าจะได้รับประโยชน์เชิงเศรษฐกิจแสดงได้ดังนี้

ค่าลิขสิทธิ์ซอฟต์แวร์	10 ปี
ต้นทุนของใบอนุญาตในการผลิต	25 ปี

(ณ) ต้นทุนลูกเรือตัดจำหน่าย

ต้นทุนลูกเรือตัดจำหน่ายแสดงด้วยราคาทุนหักค่าตัดจำหน่ายสะสม โดยมีการตัดจำหน่ายตามปริมาณการใช้งาน

บริษัท จี เอ สตีล จำกัด (มหาชน) และบริษัทย่อย

หมายเหตุประกอบงบการเงิน

สำหรับแต่ละปีสิ้นสุดวันที่ 31 ธันวาคม 2552 (ปรับปรุงใหม่) และ 2551

(ญ) การด้อยค่า

ยอดสินทรัพย์ตามบัญชีของบริษัทได้รับการทบทวน ณ ทุกวันที่รายงานว่ามีข้อบ่งชี้เรื่องการด้อยค่าหรือไม่ ในกรณีที่มีข้อบ่งชี้จะทำการประมาณมูลค่าสินทรัพย์ที่คาดว่าจะได้รับคืน

ขาดทุนจากการด้อยค่ารับรู้ เมื่อมูลค่าตามบัญชีของสินทรัพย์ หรือมูลค่าตามบัญชีของหน่วยสินทรัพย์ที่ก่อให้เกิดเงินสดสูงกว่ามูลค่าที่จะได้รับคืน ขาดทุนจากการด้อยค่าบันทึกในงบกำไรขาดทุน เว้นแต่เมื่อมีการกลับรายการประเมินมูลค่าของสินทรัพย์เพิ่มของสินทรัพย์ขึ้นเดียวกันที่เคยรับรู้ในส่วนของผู้ถือหุ้นและมีการด้อยค่าในเวลาต่อมาในกรณีนี้ให้รับรู้ในส่วนของผู้ถือหุ้น

เมื่อมีการลดลงในมูลค่ายุติธรรมของสินทรัพย์ทางการเงินเพื่อขาย ซึ่งได้บันทึกในส่วนของผู้ถือหุ้น และมีความชัดเจนว่าสินทรัพย์ดังกล่าวมีการด้อยค่า ยอดขาดทุนซึ่งเคยบันทึกในส่วนของผู้ถือหุ้นจะถูกบันทึกในงบกำไรขาดทุนโดยไม่ต้องปรับกับยอดสินทรัพย์ทางการเงินดังกล่าว ยอดขาดทุนที่บันทึกในงบกำไรขาดทุนเป็นผลต่างระหว่างราคาทุนที่ซื้อกับมูลค่ายุติธรรมในปัจจุบันของสินทรัพย์ หักขาดทุนจากการด้อยค่าของสินทรัพย์ทางการเงินนั้น ๆ ซึ่งเคยรับรู้แล้วในงบกำไรขาดทุน

การคำนวณมูลค่าที่คาดว่าจะได้รับคืน

มูลค่าที่คาดว่าจะได้รับคืนของสินทรัพย์ทางการเงินสำหรับหลักทรัพย์เพื่อขาย คำนวณโดยอ้างอิงถึงมูลค่ายุติธรรม

มูลค่าที่คาดว่าจะได้รับคืนของสินทรัพย์ที่ไม่ใช่สินทรัพย์ทางการเงิน หมายถึง มูลค่าจากการใช้ของสินทรัพย์หรือมูลค่ายุติธรรมของสินทรัพย์หักต้นทุนในการขายแล้วแต่มูลค่าใดจะสูงกว่า ในการประเมินมูลค่าจากการใช้ของสินทรัพย์ ประมาณการกระแสเงินสดที่จะได้รับในอนาคตจะคิดลดเป็นมูลค่าปัจจุบันโดยใช้อัตราคิดลดก่อนคำนึงภาษีเงินได้เพื่อให้สะท้อนมูลค่าที่อาจประเมินได้ในตลาดปัจจุบัน ซึ่งแปรไปตามเวลาและความเสี่ยงที่มีต่อสินทรัพย์ สำหรับสินทรัพย์ที่ไม่ก่อให้เกิดกระแสเงินสดรับโดยอิสระจากสินทรัพย์อื่น จะพิจารณามูลค่าที่คาดว่าจะได้รับคืนรวมกับหน่วยสินทรัพย์ที่ก่อให้เกิดเงินสดที่สินทรัพย์นั้นเกี่ยวข้องด้วย

การกลับรายการด้อยค่า

ขาดทุนจากการด้อยค่าของสินทรัพย์ทางการเงินจะถูกกลับรายการ เมื่อมูลค่าที่คาดว่าจะได้รับคืนเพิ่มขึ้นในภายหลัง และการเพิ่มขึ้นนั้นสัมพันธ์โดยตรงกับขาดทุนจากการด้อยค่าที่เคยรับรู้ สำหรับสินทรัพย์ทางการเงินที่เป็นตราสารทุนที่จัดประเภทเป็นหลักทรัพย์เพื่อขาย การกลับรายการจะถูกรับรู้โดยตรงในส่วนของผู้ถือหุ้น

บริษัท จี เจ สตีล จำกัด (มหาชน) และบริษัทย่อย

หมายเหตุประกอบงบการเงิน

สำหรับแต่ละปีสิ้นสุดวันที่ 31 ธันวาคม 2552 (ปรับปรุงใหม่) และ 2551

ขาดทุนจากการด้อยค่าของสินทรัพย์ที่ไม่ใช่สินทรัพย์ทางการเงินอื่น ๆ ที่เคยรับรู้ในงวดก่อนจะถูกประเมิน ณ ทุกวันที่ที่ออกรายงานว่ามีข้อบ่งชี้เรื่องการด้อยค่าหรือไม่ ขาดทุนจากการด้อยค่าจะถูกกลับรายการ หากมีการเปลี่ยนแปลงประมาณการที่ใช้ในการคำนวณมูลค่าที่คาดว่าจะได้รับคืน ขาดทุนจากการด้อยค่าจะถูกกลับรายการเพียงเท่าที่มูลค่าตามบัญชีของสินทรัพย์ไม่เกินกว่ามูลค่าตามบัญชีภายหลังหักค่าเสื่อมราคาหรือค่าตัดจำหน่ายเสมือนหนึ่งไม่เคยมีการบันทึกขาดทุนจากการด้อยค่ามาก่อน

(ฎ) หนี้สินที่มีภาระดอกเบี้ย

หนี้สินที่มีภาระดอกเบี้ยบันทึกเริ่มแรกในมูลค่ายุติธรรมหักค่าใช้จ่ายที่เกี่ยวข้องกับการเกิดหนี้สินหลังจากการบันทึกหนี้สินที่มีภาระดอกเบี้ยจะบันทึกต่อมาโดยวิธีราคาทุนตัดจำหน่าย ผลต่างระหว่างยอดหนี้เริ่มแรกและยอดหนี้เมื่อครบกำหนดไถ่ถอน จะบันทึกในงบกำไรขาดทุนตลอดอายุการกู้ยืม โดยใช้วิธีอัตราดอกเบี้ยที่แท้จริง

(ฉ) เจ้าหนี้การค้าและเจ้าหนี้อื่น

เจ้าหนี้การค้าและเจ้าหนี้อื่นแสดงในราคาทุน

(ง) ผลประโยชน์พนักงาน

กองทุนสำรองเลี้ยงชีพ

ข้อผูกพันตามกองทุนสำรองเลี้ยงชีพจะบันทึกเป็นค่าใช้จ่ายในงบกำไรขาดทุนเมื่อเกิดขึ้น

(จ) ประมาณการหนี้สิน

ประมาณการหนี้สินจะรับรู้ก็ต่อเมื่อบริษัทมีภาระหนี้สินตามกฎหมายที่เกิดขึ้นในปัจจุบันหรือที่ก่อตัวขึ้นอันเป็นผลมาจากเหตุการณ์ในอดีต และมีความเป็นไปได้ค่อนข้างแน่นอนว่าประโยชน์เชิงเศรษฐกิจจะต้องถูกจ่ายไปเพื่อชำระภาระหนี้สินดังกล่าว และสามารถประมาณจำนวนภาระหนี้สินได้อย่างน่าเชื่อถือ ถ้าผลกระทบดังกล่าวมีจำนวนที่เป็นสาระสำคัญ ประมาณการหนี้สินพิจารณาจากการคิดลดกระแสเงินสดที่จะจ่ายในอนาคตโดยใช้อัตราคิดลดในตลาดปัจจุบันก่อนคำนึงภาษีเงินได้ เพื่อให้สะท้อนจำนวนที่อาจประเมินได้ในตลาดปัจจุบันซึ่งแปรไปตามเวลาและความเสี่ยงที่มีต่อหนี้สิน

บริษัท จี เอ สตีล จำกัด (มหาชน) และบริษัทย่อย

หมายเหตุประกอบงบการเงิน

สำหรับแต่ละปีสิ้นสุดวันที่ 31 ธันวาคม 2552 (ปรับปรุงใหม่) และ 2551

ประมาณการค่าใช้จ่ายจากสัญญาที่เสียเปรียบหรือก่อให้เกิดภาระ

ประมาณการค่าใช้จ่ายของสัญญาที่เสียเปรียบหรือก่อให้เกิดภาระแก่บริษัทจะบันทึกเมื่อประโยชน์ที่บริษัทพึงได้รับน้อยกว่าต้นทุนที่จำเป็นในการดำเนินการตามข้อผูกพันในสัญญา การประมาณค่าใช้จ่ายรับรู้ด้วยมูลค่าปัจจุบันของต้นทุนที่คาดว่าจะเกิดขึ้นเมื่อสิ้นสุดสัญญา หรือ ต้นทุนสุทธิที่คาดว่าจะเกิดขึ้นเมื่อดำเนินสัญญาต่อ แล้วแต่มูลค่าใดจะต่ำกว่า บริษัทรับรู้ผลขาดทุนจากการด้อยค่าที่เกิดขึ้นจากสินทรัพย์ที่ระบุไว้ในสัญญาก่อนที่จะรับรู้และวัดมูลค่าประมาณการหนี้สิน

(ค) รายได้

รายได้ที่รับรู้ไม่รวมภาษีมูลค่าเพิ่มและแสดงสุทธิจากส่วนลดการค้า

การขายสินค้าและให้บริการ

รายได้จะรับรู้ในงบกำไรขาดทุนเมื่อได้โอนความเสี่ยงและผลตอบแทนที่เป็นสาระสำคัญของความเป็นเจ้าของสินค้าที่มีนัยสำคัญไปให้กับผู้ซื้อแล้ว และจะไม่รับรู้รายได้ถ้าฝ่ายบริหารยังมีการควบคุมหรือบริหารสินค้าที่ขายไปแล้วนั้นหรือมีความไม่แน่นอนที่มีนัยสำคัญในการได้รับประโยชน์เชิงเศรษฐกิจจากการขายสินค้าหรือให้บริการนั้น ไม่อาจวัดมูลค่าของจำนวนรายได้และต้นทุนที่เกิดขึ้นได้อย่างน่าเชื่อถือหรือมีความเป็นไปได้ค่อนข้างแน่นอนที่จะต้องรับคืนสินค้า รายได้จากการให้บริการรับรู้เมื่อมีการให้บริการ

ดอกเบี้ยรับและเงินปันผลรับ

ดอกเบี้ยรับบันทึกในงบกำไรขาดทุนตามเกณฑ์คงค้าง เงินปันผลรับบันทึกในงบกำไรขาดทุนในวันที่บริษัทมีสิทธิได้รับเงินปันผล

(ง) ค่าใช้จ่าย

สัญญาเช่าดำเนินงาน

รายจ่ายภายใต้สัญญาเช่าดำเนินงานบันทึกในงบกำไรขาดทุนโดยวิธีเส้นตรงตลอดอายุสัญญาเช่า ประโยชน์ที่ได้รับตามสัญญาเช่าจะรับรู้ในงบกำไรขาดทุนเป็นส่วนหนึ่งของค่าเช่าทั้งสิ้นตามสัญญา ค่าเช่าที่อาจเกิดขึ้นจะบันทึกในงบกำไรขาดทุนในรอบบัญชีที่มีรายการดังกล่าว

บริษัท จี เจ สตีล จำกัด (มหาชน) และบริษัทย่อย

หมายเหตุประกอบงบการเงิน

สำหรับแต่ละปีสิ้นสุดวันที่ 31 ธันวาคม 2552 (ปรับปรุงใหม่) และ 2551

ต้นทุนทางการเงิน

ดอกเบี้ยจ่ายและค่าใช้จ่ายในทำนองเดียวกันบันทึกในงบกำไรขาดทุนในงวดที่ค่าใช้จ่ายดังกล่าวเกิดขึ้น ยกเว้นในกรณีที่มีการบันทึกเป็นต้นทุนส่วนหนึ่งของสินทรัพย์ อันเป็นผลมาจากการใช้เวลายาวนานในการจัดหา ก่อสร้าง หรือการผลิตสินทรัพย์ดังกล่าวก่อนที่จะนำมาใช้เองหรือเพื่อขาย

(ค) ภาษีเงินได้

ภาษีเงินได้จากกำไรหรือขาดทุนสำหรับปีประกอบด้วยภาษีเงินได้ปัจจุบัน ซึ่งได้แก่ภาษีที่คาดว่าจะจ่ายชำระโดยคำนวณจากกำไรประจำปีที่ต้องเสียภาษี โดยใช้อัตราภาษีที่ประกาศใช้ ณ วันที่รายงาน ตลอดจนการปรับปรุงทางภาษีที่เกี่ยวกับรายการในปีก่อน ๆ

4 รายการที่เกิดขึ้นและยอดคงเหลือกับบุคคลหรือกิจการที่เกี่ยวข้องกัน

บุคคลหรือกิจการที่เกี่ยวข้องกัน ได้แก่ บุคคลหรือกิจการต่าง ๆ ที่มีความเกี่ยวข้องกับบริษัทโดยการเป็นผู้ถือหุ้นหรือมีผู้ถือหุ้นร่วมกันหรือมีการรวมกัน รายการที่มีขึ้นกับบุคคลหรือกิจการที่เกี่ยวข้องกัน ได้กำหนดขึ้นโดยใช้ราคาตลาดหรือในราคาที่ตกลงกันตามสัญญาหากไม่มีราคาตลาดรองรับ

ความสัมพันธ์ที่บริษัทมีกับบุคคลหรือกิจการที่เกี่ยวข้องกันซึ่งมีการควบคุมหรือควบคุมร่วมกันในบริษัท หรือเป็นกิจการที่บริษัทควบคุมหรือควบคุมร่วมกัน หรือเป็นบุคคลหรือกิจการที่มีรายการบัญชีกับบริษัทมีดังนี้

ชื่อกิจการ	ประเทศที่ จัดตั้ง/สัญชาติ	ประเภทของธุรกิจ	ลักษณะความสัมพันธ์
จี สตีล	ไทย	ผลิตและจำหน่ายเหล็ก	บริษัทใหญ่ (เริ่มมีอำนาจในการบริหารงานตั้งแต่วันที่ 2 มิถุนายน 2551)
โอเอซี	ไทย	ให้คำปรึกษาทางด้านธุรกิจ	บริษัทย่อยของ จี สตีล และการถือหุ้น
บริษัท เอส เอส พี เพลส จำกัด	ไทย	ให้เช่าสำนักงาน	มีการรวมกันกับบริษัท
บริษัท มิลล์คอนสตีล			
อินดัสทรีส์ จำกัด (มหาชน)	ไทย	ผลิตและจำหน่ายเหล็ก	มีการรวมกันกับบริษัท
บริษัท เอเซีย เมทัล จำกัด (มหาชน)	ไทย	ผลิตและจำหน่ายเหล็ก	มีการรวมกันกับบริษัท

บริษัท จี เจ สตีล จำกัด (มหาชน) และบริษัทย่อย

หมายเหตุประกอบงบการเงิน

สำหรับแต่ละปีสิ้นสุดวันที่ 31 ธันวาคม 2552 (ปรับปรุงใหม่) และ 2551

ชื่อกิจการ	ประเทศที่		ลักษณะความสัมพันธ์
	จัดตั้ง/สัญชาติ	ประเภทของธุรกิจ	
บริษัท บี อาร์ พี สตีล จำกัด	ไทย	ผลิตและจำหน่ายเหล็กเส้น	มีกรรมกร่วมกันกับบริษัท

นโยบายการกำหนดราคาสำหรับรายการแต่ละประเภทอธิบายได้ดังต่อไปนี้

รายการ	นโยบายการกำหนดราคา
ขายวัตถุดิบ	ราคาทุนบวกกำไรส่วนเพิ่ม
ขายสินค้าสำเร็จรูป	ราคาที่ตกลงกันโดยอ้างอิงกับราคาตลาด
ซื้อวัตถุดิบ	ราคาทุนบวกกำไรส่วนเพิ่ม
ซื้อสินค้าสำเร็จรูป	ราคาที่ตกลงกันโดยอ้างอิงกับราคาตลาด
ค่าจ้างบริการผลิตสินค้าสำเร็จรูป	5,100 บาทต่อตันโดยคิดจากจำนวนสินค้าที่ผลิตได้
ค่าที่ปรึกษาการดำเนินงาน	อัตราคงที่ตามที่ระบุในสัญญา
ดอกเบี้ยจ่าย	ราคาที่ตกลงตามสัญญา

รายการที่สำคัญกับบุคคลหรือกิจการที่เกี่ยวข้องกันสำหรับแต่ละปีสิ้นสุดวันที่ 31 ธันวาคม 2552 (ปรับปรุงใหม่) และ 2551 สรุปได้ดังนี้

	งบการเงินรวม	
	งบการเงิน	และงบการเงิน
	เฉพาะกิจการ	เฉพาะกิจการ
	2552	2551
	(ปรับปรุงใหม่)	
	(พันบาท)	
บริษัทใหญ่ (จี สตีล)		
ขายวัตถุดิบและสินค้าสำเร็จรูป	37,593	1,143,536
ซื้อวัตถุดิบและสินค้าสำเร็จรูป	395,721	783,731
รายได้อื่น	751	620
ค่าจ้างบริการผลิตสินค้าสำเร็จรูป	49,545	-

บริษัท จี เอส ดี จำกัด (มหาชน) และบริษัทย่อย

หมายเหตุประกอบงบการเงิน

สำหรับแต่ละปีสิ้นสุดวันที่ 31 ธันวาคม 2552 (ปรับปรุงใหม่) และ 2551

	งบการเงินรวม	
	งบการเงิน	และงบการเงิน
	เฉพาะกิจการ	เฉพาะกิจการ
	2552	2551
	(ปรับปรุงใหม่)	
	(พันบาท)	
บุคคลหรือกิจการอื่นที่เกี่ยวข้องกัน		
ขายวัตถุดิบและสินค้าสำเร็จรูป	358,247	505,565
ซื้อวัตถุดิบและสินค้าสำเร็จรูป	32,859	416,376
ค่าที่ปรึกษาการดำเนินงาน	452,953	675,135
ค่าใช้จ่ายอื่น ๆ	167	289
ดอกเบี้ยจ่าย	16	2,832

บริษัทมีค่าใช้จ่ายเกี่ยวกับค่าเบี้ยประชุมกรรมการสำหรับปีสิ้นสุดวันที่ 31 ธันวาคม 2552 (ปรับปรุงใหม่) เป็นจำนวนเงิน 0.89 ล้านบาท และสำหรับปีสิ้นสุดวันที่ 31 ธันวาคม 2551 บริษัทบริหารงานโดยผู้บริหารแผนซึ่งได้รับการแต่งตั้งภายใต้แผนฟื้นฟูกิจการ บริษัทมีค่าใช้จ่ายเกี่ยวกับค่าเบี้ยประชุมกรรมการเป็นจำนวนเงิน 0.34 ล้านบาท

ยอดคงเหลือกับบุคคลหรือกิจการที่เกี่ยวข้องกัน ณ วันที่ 31 ธันวาคม 2552 (ปรับปรุงใหม่) และ 2551 มีดังนี้

	งบการเงินรวม	
	งบการเงิน	และงบการเงิน
	เฉพาะกิจการ	เฉพาะกิจการ
	2552	2551
	(ปรับปรุงใหม่)	
	(พันบาท)	
ลูกหนี้การค้า - บุคคลหรือกิจการที่เกี่ยวข้องกัน		
บริษัทใหญ่		
จี เอส ดี	-	664

บริษัท จี เอส ดี จำกัด (มหาชน) และบริษัทย่อย

หมายเหตุประกอบงบการเงิน

สำหรับแต่ละปีสิ้นสุดวันที่ 31 ธันวาคม 2552 (ปรับปรุงใหม่) และ 2551

	งบการเงินรวม	
	งบการเงิน	และงบการเงิน
	เฉพาะกิจการ	เฉพาะกิจการ
	2552	2551
	(ปรับปรุงใหม่)	
	(พันบาท)	
บุคคลหรือกิจการอื่นที่เกี่ยวข้องกัน		
บริษัท มิลล์คอนสตีล อินดัสทรีส์ จำกัด (มหาชน)	-	30,259
	-	30,923
เงินย่ำยล่วงหน้าค่าสินค้า		
บริษัทใหญ่		
จี เอส ดี	766	-
ค่าใช้จ่ายย่ำยล่วงหน้า (เป็นส่วนหนึ่งของสินทรัพย์หมุนเวียนอื่น)		
บุคคลหรือกิจการอื่นที่เกี่ยวข้องกัน		
โอเอซี	-	111,039
เงินรับล่วงหน้าจากลูกค้า		
บุคคลหรือกิจการอื่นที่เกี่ยวข้องกัน		
บริษัท มิลล์คอนสตีล อินดัสทรีส์ จำกัด (มหาชน)	142,990	64
บริษัท เอเชีย เมทัล จำกัด (มหาชน)	41,124	63
	184,114	127
เจ้าหนี้การค้า - บุคคลหรือกิจการที่เกี่ยวข้องกัน		
บริษัทใหญ่		
จี เอส ดี	376,914	187,626

บริษัท จี เอส สตีล จำกัด (มหาชน) และบริษัทย่อย

หมายเหตุประกอบงบการเงิน

สำหรับแต่ละปีสิ้นสุดวันที่ 31 ธันวาคม 2552 (ปรับปรุงใหม่) และ 2551

	งบการเงินรวม	
	งบการเงิน	และงบการเงิน
	เฉพาะกิจการ	เฉพาะกิจการ
	2552	2551
	(ปรับปรุงใหม่)	
	(พันบาท)	
บุคคลหรือกิจการอื่นที่เกี่ยวข้องกัน		
บริษัท มิลล์คอนสตีล อินดัสทรีส์ จำกัด (มหาชน)	-	149,761
บริษัท บี อาร์ พี สตีล จำกัด	29,358	-
	<u>406,272</u>	<u>337,387</u>
เงินกู้ยืมจากบุคคลหรือกิจการที่เกี่ยวข้องกัน		
บุคคลหรือกิจการอื่นที่เกี่ยวข้องกัน		
กรรมการ	-	-
เจ้าหนี้อื่นและค่าใช้จ่ายค้างจ่าย		
บุคคลหรือกิจการอื่นที่เกี่ยวข้องกัน		
โอเอซี	<u>288,901</u>	<u>-</u>
เจ้าหนี้กิจการที่เกี่ยวข้องกันจากการหักกลบสบนีค่าเครื่องจักร		
(ดูหมายเหตุ 13)		
บริษัทใหญ่		
จี เอส สตีล	<u>992,237</u>	<u>-</u>

บริษัท จี เจ สตีล จำกัด (มหาชน) และบริษัทย่อย

หมายเหตุประกอบงบการเงิน

สำหรับแต่ละปีสิ้นสุดวันที่ 31 ธันวาคม 2552 (ปรับปรุงใหม่) และ 2551

รายการเคลื่อนไหวของเงินกู้ยืมจากบุคคลหรือกิจการที่เกี่ยวข้องกันสำหรับปีสิ้นสุดวันที่ 31 ธันวาคม 2552 (ปรับปรุงใหม่) และ 2551 มีดังนี้

	งบการเงินรวม	
	งบการเงิน	และงบการเงิน
	เฉพาะกิจการ	เฉพาะกิจการ
	2552	2551
	(ปรับปรุงใหม่)	
	(พันบาท)	
เงินกู้ยืมระยะสั้นจากบุคคลหรือกิจการที่เกี่ยวข้องกัน		
บุคคลหรือกิจการอื่นที่เกี่ยวข้องกัน		
ณ วันที่ 1 มกราคม	-	-
เพิ่มขึ้น	20,000	-
ลดลง	(20,000)	-
ณ วันที่ 31 ธันวาคม	-	-

สัญญาสำคัญที่ทำกับกิจการที่เกี่ยวข้องกัน

ก) ตามสัญญาเมื่อวันที่ 11 กันยายน 2549 ผู้บริหารแผนได้ตกลงทำสัญญากับ โอเอซี และบริษัท ออน ซิตี โฮลดิ้ง จำกัด สำหรับการจัดการดูแลเงินสินเชื่อบุคคลเพื่อใช้ในการดำเนินกิจการ การเป็นที่ปรึกษาในการวางกลยุทธ์เพื่อช่วยในการบริหารการดำเนินงานของบริษัทซึ่งรวมถึงการจัดซื้อวัสดุที่ใช้ในการผลิต กระบวนการผลิต การขาย การตลาด การส่งเสริมการขาย การกระจายสินค้าทั้งในประเทศและต่างประเทศ และอื่น ๆ ตามระยะเวลาที่ตกลง โดยคิดค่าตอบแทนมีอัตรา ดังนี้

- ค่าตอบแทนจากการดำเนินงาน จำนวนเงิน 400,000 เหรียญสหรัฐฯ ต่อเดือน
- ค่าตอบแทนจากการบริหารจัดการ จำนวนเงิน 375,000 เหรียญสหรัฐฯ ต่อไตรมาส
- ค่าตอบแทนความช่วยเหลือด้านเทคนิค จำนวนเงิน 500,000 เหรียญสหรัฐฯ ต่อไตรมาส
- ส่วนแบ่งกำไรขั้นต่ำ จำนวนเงิน 400,000 เหรียญสหรัฐฯ ต่อเดือน

สัญญามีระยะเวลา 5 ปี โดยสามารถต่ออายุสัญญาได้ ระยะเวลาของสัญญาเริ่มตั้งแต่วันที่ 12 กันยายน 2549

เมื่อวันที่ 21 ธันวาคม 2549 ผู้บริหารแผนฟื้นฟูกิจการ และ โอเอซี ได้ตกลงร่วมกันว่าบริษัทจะต้องจ่าย

บริษัท จี เอส ซีล จำกัด (มหาชน) และบริษัทย่อย

หมายเหตุประกอบงบการเงิน

สำหรับแต่ละปีสิ้นสุดวันที่ 31 ธันวาคม 2552 (ปรับปรุงใหม่) และ 2551

ค่าตอบแทนไม่เกิน 13,100,000 เหรียญสหรัฐต่อปี และการเรียกเก็บค่าตอบแทนในส่วน of ค่าตอบแทนการจัดหาเงินทุน และส่วนแบ่งผลกำไรในส่วนที่เกินจากส่วนแบ่งกำไรขั้นต้นค่าจะได้รับการยกเว้น

ทั้งนี้ภายใต้สัญญาดังกล่าว หากบริษัทมีความประสงค์ที่จะบอกเลิกสัญญาก่อนที่จะครบกำหนดระยะเวลาตามสัญญา บริษัทจะมีภาระผูกพันในการจ่ายค่าธรรมเนียมการบอกเลิกสัญญาให้แก่ โอเอซี จำกัด ตามที่ระบุในสัญญาเมื่อบริษัทเลิกสัญญา

- ข) ที่ประชุมคณะกรรมการบริษัท เมื่อวันที่ 6 พฤศจิกายน 2552 ได้มีมติในเรื่องเงื่อนไขในการชำระหนี้ให้แก่ จี เอส ซีล ภายใต้ข้อตกลงในการหักกลบลบหนี้ ตามที่กล่าวไว้ในหมายเหตุข้อ 13 โดยเงื่อนไขในการชำระหนี้มีระยะเวลาสามปี โดยเริ่มตั้งแต่วันที่ 1 พฤศจิกายน 2552 จนถึงวันที่ 31 ตุลาคม 2555 โดยคิดอัตราดอกเบี้ยลูกค้ารายใหญ่ชั้นดีบวกร้อยละ 1 และให้มีระยะเวลาปลอดดอกเบี้ยเป็นเวลา 90 วัน นับจากวันเริ่มทำสัญญา โดยการชำระเงินแต่ละครั้งของบริษัทให้นำเงินที่ชำระหักกับดอกเบี้ยที่ค้างชำระก่อน และส่วนที่เหลือจึงนำไปหักจากเงินต้นคงค้าง ดังนั้นจึงจัดประเภทเจ้าหนี้ จี เอส ซีล ดังกล่าวเป็นหนี้สินไม่หมุนเวียน ณ วันที่ 31 ธันวาคม 2552

เรื่องที่มีสาระสำคัญกับกิจการที่เกี่ยวข้องกัน

บริษัทได้รับทราบจาก จี เอส ซีล ว่า โอเอซี ได้รับแจ้งจากเจ้าหนี้เงินกู้ (“ผู้ให้กู้”) ว่า จากการที่โอเอซีไม่สามารถจ่ายชำระคืนเงินกู้ตามที่ถึงกำหนดชำระตามสัญญา เจ้าหนี้เงินกู้จึงขอสงวนสิทธิที่จะนำหุ้นของบริษัทที่ถืออยู่โดยโอเอซี ออกขายทอดตลาด คิดเป็นจำนวนร้อยละ 27.22 ของทุนที่ชำระแล้วของบริษัทที่ได้นำไปจดจำนำเพื่อเป็นหลักประกันของเงินกู้ให้แก่เจ้าหนี้เงินกู้ โอเอซีได้ดำเนินการยื่นขอคุ้มครองชั่วคราวต่อศาลเพื่อห้ามการขายทอดตลาดหุ้น และเมื่อวันที่ 29 ตุลาคม 2552 ศาลได้มีคำสั่งห้ามชั่วคราวมิให้เจ้าหนี้ดังกล่าวขายทอดตลาดหุ้นจนกว่าจะมีคำสั่งยกเลิก ซึ่งต่อมา เมื่อวันที่ 1 กุมภาพันธ์ 2553 ศาลได้มีคำสั่งยกเลิกคำสั่งห้ามชั่วคราวดังกล่าวภายใต้เงื่อนไขของสัญญาผ่อนผันการชำระหนี้ (Standstill Agreement) ตามหมายเหตุ 36.3

บริษัท จี เจ สตีล จำกัด (มหาชน) และบริษัทย่อย

หมายเหตุประกอบงบการเงิน

สำหรับแต่ละปีสิ้นสุดวันที่ 31 ธันวาคม 2552 (ปรับปรุงใหม่) และ 2551

5 ยอดคงเหลือกับบุคคลหรือกิจการที่เกี่ยวข้องกันชุดเดิม

ยอดคงเหลือกับบุคคลหรือกิจการที่เกี่ยวข้องกันชุดเดิม ณ วันที่ 31 ธันวาคม 2552 (ปรับปรุงใหม่) และ 2551 มีดังนี้

	งบการเงิน		งบการเงิน
	เฉพาะกิจการ	งบการเงินรวม	เฉพาะกิจการ
	2552	2551	2551
	(ปรับปรุงใหม่)		
		(พันบาท)	
เงินให้กู้ยืมระยะยาวและดอกเบี้ยค้างรับ			
(อัตราดอกเบี้ยต่อปี)			
บริษัท เมทัลสตาร์ จำกัด (ร้อยละ 16.0)	437,565	437,565	437,565
บริษัท นครไทยอินทิเกรตเต็ด สตีล จำกัด (ร้อยละ 16.0)	87,825	87,825	87,825
บริษัท ตรรกพล จำกัด (ร้อยละ 16.0)	75,278	75,278	75,278
บริษัท นครไทย สตีล เวิร์ค จำกัด (ร้อยละ 16.0)	3,710	3,710	3,710
บริษัท สาทรเหนือพัฒนา จำกัด (ร้อยละ 16.0)	576	576	576
รวม	604,954	604,954	604,954
หัก ค่าเผื่อนี้สงสัยจะสูญ	(604,954)	(604,954)	(604,954)
สุทธิ	-	-	-
ลูกหนี้กิจการที่เกี่ยวข้องกันชุดเดิม			
บริษัท เอ็น.ที.เอส. สตีลกรุ๊ป จำกัด (มหาชน) (ดูหมายเหตุ 34.3)	72,117	72,117	72,117
บริษัท สตีลทอป จำกัด	272	272	272
บริษัท เอ็น เอส เอ็ม สตีล จำกัด	126	-	126
รวม	72,515	72,389	72,515
หัก ค่าเผื่อนี้สงสัยจะสูญ	(2,774)	(2,648)	(2,648)
สุทธิ	69,741	69,741	69,867
เงินให้กู้ยืมระยะยาวและลูกหนี้ - สุทธิ	69,741	69,741	69,867

บริษัทเหล่านี้ไม่ได้เป็นกิจการที่เกี่ยวข้องกันกับบริษัทตั้งแต่วันที่ 30 กันยายน 2549

บริษัท จี เจ สตีล จำกัด (มหาชน) และบริษัทย่อย

หมายเหตุประกอบงบการเงิน

สำหรับแต่ละปีสิ้นสุดวันที่ 31 ธันวาคม 2552 (ปรับปรุงใหม่) และ 2551

เงินให้กู้ยืมระยะยาวและดอกเบี้ยค้างรับ

เงินให้กู้ยืมระยะยาวและดอกเบี้ยค้างรับ ได้แก่ เงินให้กู้ยืมระยะยาวแก่กิจการที่เกี่ยวข้องกันชุดเดิมซึ่งกู้ยืมเพื่อใช้ในการดำเนินงานของกิจการ โดยการออกเป็นตั๋วสัญญาใช้เงินมีดอกเบี้ยในอัตราร้อยละ 16 ต่อปี และไม่มีหลักประกัน บริษัทได้ตั้งค่าเผื่อนี้สงสยจะสูญสำหรับเงินให้กู้ยืมระยะยาวและดอกเบี้ยค้างรับดังกล่าวแล้วทั้งจำนวน ทั้งนี้บริษัทได้หยุดรับรู้ดอกเบี้ยรับจากเงินให้กู้ยืมระยะยาวดังกล่าวแล้วตั้งแต่ปี 2542

ลูกหนี้กิจการที่เกี่ยวข้องกันชุดเดิม

ลูกหนี้กิจการที่เกี่ยวข้องกันชุดเดิม – บริษัท เอ็น.ที.เอส สตีลกรุ๊ป จำกัด (มหาชน) (“เอ็นทีเอส”) ได้แก่ เงินทรองจ่ายจำนวน 12 ล้านบาทและเงินมัดจำค่าสิทธิในการใช้น้ำจำนวน 60 ล้านบาท

เงินมัดจำค่าสิทธิในการใช้น้ำจากอ่างเก็บน้ำจำนวน 60 ล้านบาท กับกิจการที่เกี่ยวข้องกันชุดเดิมโดยมีกำหนดระยะเวลาการใช้สิทธิ 19 ปี ตามสัญญาลงวันที่ 1 กุมภาพันธ์ 2540 ศาลล้มละลายกลางได้มีคำสั่ง เมื่อวันที่ 15 พฤศจิกายน 2544 ให้บริษัทได้รับชำระหนี้จำนวน 58 ล้านบาท สำหรับหนี้จำนวนดังกล่าว ให้ชำระภายใน 10 ปี โดยเริ่มชำระในปีที่ 5 นับจากวันที่ 29 พฤศจิกายน 2545 ซึ่งเป็นวันที่มีผลใช้บังคับตามแผนฟื้นฟูกิจการของกิจการที่เกี่ยวข้องกัน และกิจการที่เกี่ยวข้องกันได้ยกเลิกสัญญาสิทธิในการใช้น้ำเมื่อวันที่ 13 กันยายน 2545 ซึ่งเป็นไปตามแผนฟื้นฟูกิจการดังกล่าว

ณ วันที่ 31 ธันวาคม 2552 (ปรับปรุงใหม่) บริษัทมีลูกหนี้กิจการที่เกี่ยวข้องกันชุดเดิม - เอ็นทีเอส เป็นจำนวนเงินรวม 72 ล้านบาท โดยบริษัทได้ตั้งค่าเผื่อนี้สงสยจะสูญสำหรับลูกหนี้ดังกล่าวแล้วเป็นจำนวนเงิน 3 ล้านบาท อย่างไรก็ตามเอ็นทีเอสยังเป็นเจ้าหนี้ของบริษัทภายใต้แผนฟื้นฟูกิจการและเจ้าหนี้อื่นตามคดีฟ้องร้อง เป็นจำนวนเงินรวม 59 ล้านบาท (ดูหมายเหตุ 34.3)

6 เงินสดและรายการเทียบเท่าเงินสด

	งบการเงินรวม	
	งบการเงิน	และงบการเงิน
	เฉพาะกิจการ	เฉพาะกิจการ
	2552	2551
	(ปรับปรุงใหม่)	
	(พันบาท)	
เงินสดและเงินฝากสถาบันการเงิน	41,135	82,848
เงินฝากประจำครบกำหนดภายใน 3 เดือน	1,704	1,366
รวม	<u>42,839</u>	<u>84,214</u>

บริษัท จี เจ สตีล จำกัด (มหาชน) และบริษัทย่อย

หมายเหตุประกอบงบการเงิน

สำหรับแต่ละปีสิ้นสุดวันที่ 31 ธันวาคม 2552 (ปรับปรุงใหม่) และ 2551

ยอดเงินสดและรายการเทียบเท่าเงินสด ณ วันที่ 31 ธันวาคม จัดตามประเภทสกุลเงินตราได้ดังนี้

	งบการเงินรวม	
	งบการเงิน	และงบการเงิน
	เฉพาะกิจการ	เฉพาะกิจการ
	2552	2551
	(ปรับปรุงใหม่)	
	(พันบาท)	
สกุลเงินบาท	31,592	72,814
สกุลเงินเหรียญสหรัฐอเมริกา	11,247	11,400
รวม	<u>42,839</u>	<u>84,214</u>

7 ลูกหนี้การค้า

		งบการเงินรวม	
		งบการเงิน	และงบการเงิน
		เฉพาะกิจการ	เฉพาะกิจการ
	หมายเหตุ	2552	2551
		(ปรับปรุงใหม่)	
		(พันบาท)	
บุคคลหรือกิจการที่เกี่ยวข้องกัน	4	-	30,923
บุคคลหรือกิจการอื่น		813,701	2,396,403
		813,701	2,427,326
หัก ค่าเผื่อนี้สงสัยจะสูญ		(720,553)	(562,837)
รวม		<u>93,148</u>	<u>1,864,489</u>
หนี้สูญและหนี้สงสัยจะสูญสำหรับปี		<u>157,716</u>	<u>562,587</u>

บริษัท จี เจ สตีล จำกัด (มหาชน) และบริษัทย่อย

หมายเหตุประกอบงบการเงิน

สำหรับแต่ละปีสิ้นสุดวันที่ 31 ธันวาคม 2552 (ปรับปรุงใหม่) และ 2551

การวิเคราะห์อายุของลูกค้าหนี้การค้ามีดังนี้

	งบการเงินรวม	
	งบการเงิน	และงบการเงิน
	เฉพาะกิจการ	เฉพาะกิจการ
	2552	2551
	(ปรับปรุงใหม่)	
	(พันบาท)	
บุคคลหรือกิจการที่เกี่ยวข้องกัน		
ยังไม่ครบกำหนดชำระ	-	-
เกินกำหนดชำระน้อยกว่า 3 เดือน	-	30,923
	-	30,923
บุคคลหรือกิจการอื่นๆ		
ยังไม่ครบกำหนดชำระ	157,126	629,155
เกินกำหนดชำระ		
น้อยกว่า 3 เดือน	63,598	1,265,693
3-6 เดือน	137,068	409,103
6-12 เดือน	160,926	92,202
มากกว่า 12 เดือน	294,983	250
รวม	813,701	2,396,403
หัก ค่าเผื่อหนี้สงสัยจะสูญ	(720,553)	(562,837)
สุทธิ	93,148	1,833,566
รวม	93,148	1,864,489
		งบการเงินรวม
	งบการเงิน	และงบการเงิน
	เฉพาะกิจการ	เฉพาะกิจการ
	2552	2551
	(ปรับปรุงใหม่)	
	(พันบาท)	
ยอดคงเหลือก่อนการหักกลบลบหนี้ค่าซื้อเครื่องจักร	2,338,678	2,427,326
รายการหักกลบลบหนี้ค่าซื้อเครื่องจักร	(1,524,977)	-
สุทธิหลังจากรายการหักกลบลบหนี้ค่าซื้อเครื่องจักร	813,701	2,427,326

บริษัท จี เจ สตีล จำกัด (มหาชน) และบริษัทย่อย

หมายเหตุประกอบงบการเงิน

สำหรับแต่ละปีสิ้นสุดวันที่ 31 ธันวาคม 2552 (ปรับปรุงใหม่) และ 2551

โดยปกติระยะเวลาการให้สินเชื่อแก่ลูกค้าของบริษัทสำหรับการขายในประเทศ มีตั้งแต่ขายเงินสดจนถึง 120 วันนับจากวันส่งของ การขายต่างประเทศเป็นการขายแบบเปิดเลตเตอร์ออฟเครดิตชนิดจ่ายเงินเมื่อเห็น แต่ในระหว่างวันที่ 1 มกราคม 2550 ถึง 31 ธันวาคม 2552 บริษัทมีการให้สินเชื่อแก่ลูกค้ารายหนึ่ง 90-120 วัน โดยไม่เปิดเลตเตอร์ออฟเครดิต

ณ วันที่ 31 ธันวาคม 2552 (ปรับปรุงใหม่) บริษัทมีลูกหนี้การค้าต่างประเทศรายหนึ่ง (ลูกหนี้การค้าบริษัท ง) จำนวนเงิน 1,871 ล้านบาท (55.9 ล้านดอลลาร์สหรัฐ) ซึ่งเป็นหนี้ที่เกินกำหนดชำระเป็นจำนวนเงิน 1,737 ล้านบาท (51.9 ล้านดอลลาร์สหรัฐ) บริษัทได้ทำสัญญาซื้อเครื่องจักรกับบริษัทดังกล่าวในราคา 1,525 ล้านบาท (45.5 ล้านดอลลาร์สหรัฐ) และหักกลบบทหนี้ค่าเครื่องจักรกับลูกหนี้การค้าบริษัท ง ดังกล่าว ยอดหนี้คงเหลือสุทธิหลังหักกลบบทหนี้มีจำนวนเงิน 346 ล้านบาท (10.4 ล้านดอลลาร์สหรัฐ) ซึ่งบริษัทได้ตั้งค่าเผื่อหนี้สงสัยจะสูญสำหรับหนี้ดังกล่าวทั้งจำนวน

นอกจากนี้ ณ วันที่ 31 ธันวาคม 2552 (ปรับปรุงใหม่) บริษัทมียอดคงเหลือของลูกหนี้การค้าในประเทศจำนวนสองรายเป็นจำนวนเงิน 450 ล้านบาท ซึ่งเป็นหนี้ที่เกินกำหนดชำระเป็นจำนวนเงิน 427 ล้านบาท และบริษัทได้ตั้งค่าเผื่อหนี้สงสัยจะสูญไว้แล้วเป็นจำนวนเงิน 375 ล้านบาท

ยอดลูกหนี้การค้า ณ วันที่ 31 ธันวาคม จัดตามประเภทสกุลเงินตราได้ดังนี้

	งบการเงินรวม	
	งบการเงิน	และงบการเงิน
	เฉพาะกิจการ	เฉพาะกิจการ
	2552	2551
	(ปรับปรุงใหม่)	
	(พันบาท)	
สกุลเงินบาท	452,960	538,579
สกุลเงินเหรียญสหรัฐอเมริกา	360,741	1,888,747
รวม	<u>813,701</u>	<u>2,427,326</u>

บริษัท จี เอ สตีส จำกัด (มหาชน) และบริษัทย่อย

หมายเหตุประกอบงบการเงิน

สำหรับแต่ละปีสิ้นสุดวันที่ 31 ธันวาคม 2552 (ปรับปรุงใหม่) และ 2551

8 สินค้ำคงเหลือ

	งบการเงินรวม	
	งบการเงิน	และงบการเงิน
	เฉพาะกิจการ	เฉพาะกิจการ
	2552	2551
	(ปรับปรุงใหม่)	
	(พันบาท)	
สินค้าสำเร็จรูป	344,858	1,662,800
วัตถุดิบ	399,882	3,140,429
วัสดุและอุปกรณ์	383,150	559,643
วัตถุดิบระหว่างทาง	32,086	237,167
รวม	1,159,976	5,600,039
หัก ค่าเผื่อมูลค่าสินค้าลดลง	(101,500)	(1,837,273)
สุทธิ	1,058,476	3,762,766

ต้นทุนของสินค้ำคงเหลือที่บันทึกเป็นค่าใช้จ่ายและได้รวมในบัญชีต้นทุนขายสำหรับปีสิ้นสุดวันที่ 31 ธันวาคม ประกอบด้วย

	งบการเงินรวม	
	งบการเงิน	และงบการเงิน
	เฉพาะกิจการ	เฉพาะกิจการ
	2552	2551
	(ปรับปรุงใหม่)	
	(พันบาท)	
การเปลี่ยนแปลงในสินค้าสำเร็จรูป	1,317,942	(566,128)
วัตถุดิบและวัสดุสิ้นเปลืองที่ใช้ไป	13,653,411	20,496,261

ณ วันที่ 31 ธันวาคม 2552 (ปรับปรุงใหม่) สินค้าสำเร็จรูปของบริษัทจำนวนเงิน 271 ล้านบาท ใช้เป็นหลักประกันสำหรับสินเชื่อเพื่อการค้าและเงินกู้ยืม (2551: 1,169 ล้านบาท)

ณ วันที่ 31 ธันวาคม 2551 บริษัทได้นำวัตถุดิบไปใช้เป็นหลักประกันเงินกู้ยืมระยะสั้นจากสถาบันการเงินเป็นจำนวนเงิน 52 ล้านบาทหรือสหรัฐฯ เทียบเท่าเงินบาท 1,817 ล้านบาท (ดูหมายเหตุ 16)

บริษัท จี เจ สตีล จำกัด (มหาชน) และบริษัทย่อย

หมายเหตุประกอบงบการเงิน

สำหรับแต่ละปีสิ้นสุดวันที่ 31 ธันวาคม 2552 (ปรับปรุงใหม่) และ 2551

บริษัทรับรู้การกลับรายการค่าเผื่อผลขาดทุนจากการลดมูลค่าสินค้าเป็นจำนวน 1,736 ล้านบาท สำหรับปีสิ้นสุดวันที่ 31 ธันวาคม 2552 (ปรับปรุงใหม่) เนื่องจากการลดลงของสินค้าคงเหลือและการเพิ่มขึ้นของราคาขายของสินค้าสำเร็จรูป

บริษัทได้บันทึกค่าเผื่อขาดทุนจากการลดมูลค่าสินค้าให้เป็นมูลค่าที่จะได้รับสุทธิจำนวน 1,814 ล้านบาท สำหรับปีสิ้นสุดวันที่ 31 ธันวาคม 2551 เนื่องจากการลดลงของราคาตลาดของสินค้า

9 สินทรัพย์หมุนเวียนอื่น

	หมายเหตุ	งบการเงินรวม	
		งบการเงิน	และงบการเงิน
		เฉพาะกิจการ	เฉพาะกิจการ
		2552	2551
		(ปรับปรุงใหม่)	
		(พันบาท)	
ภาษีซื้อที่ยังไม่ถึงกำหนดชำระ		94,458	46,076
ค่าใช้จ่ายจ่ายล่วงหน้าแก่บุคคลหรือกิจการอื่น ๆ		13,688	57,532
ภาษีมูลค่าเพิ่มรอเรียกคืน		140	9,767
ค่าใช้จ่ายจ่ายล่วงหน้าแก่กิจการที่เกี่ยวข้องกัน	4	-	111,039
		108,286	224,414
อื่น ๆ		69,288	69,259
หัก ค่าเผื่อนี้สงสัยจะสูญ		(53,479)	(53,479)
สุทธิ		15,809	15,780
รวม		124,095	240,194
หนี้สูญและหนี้สงสัยจะสูญสำหรับปี		-	36,256

บริษัท จี เอส ซีล จำกัด (มหาชน) และบริษัทย่อย

หมายเหตุประกอบงบการเงิน

สำหรับแต่ละปีสิ้นสุดวันที่ 31 ธันวาคม 2552 (ปรับปรุงใหม่) และ 2551

10 เงินฝากสถาบันการเงินที่มีภาระผูกพัน

ณ วันที่ 31 ธันวาคม 2552 (ปรับปรุงใหม่) และ 2551 บริษัทได้นำเงินฝากสถาบันการเงินไปวางเพื่อเป็นหลักประกันกับผู้ขายและหน่วยงานราชการและบริษัทอื่น โดยมีรายละเอียดดังนี้

	งบการเงินรวม	
	งบการเงิน	และงบการเงิน
	เฉพาะกิจการ	เฉพาะกิจการ
	2552	2551
	(ปรับปรุงใหม่)	
	(พันบาท)	
การค้ำประกันการใช้สาธารณูปโภคและการใช้บริการ	168,700	108,700
รวม	168,700	108,700

11 เงินลงทุนในบริษัทย่อย

เงินลงทุนในบริษัทย่อย ณ วันที่ 31 ธันวาคม 2551 มีดังนี้

		งบการเงินเฉพาะกิจการ	
		สัดส่วนความ	
บริษัทย่อยในต่างประเทศ	ลักษณะธุรกิจ	เป็นเจ้าของ	ราคาทุน
		(ร้อยละ)	(พันบาท)
เอ็นเอสเอ็ม ซีล คอมปานิ ลิมิเตด	หยุดดำเนินการ	100	420
หัก ค่าเพื่อการด้อยค่า	(ดูหมายเหตุ 1.1)		-
ราคาทุน – สุทธิ			420

เอ็นเอสเอ็ม ซีล คอมปานิ ลิมิเตดได้สิ้นสุดสภาพความเป็นนิติบุคคลแล้วภายใต้กฎหมายของหมู่เกาะเคย์แมน บริษัทได้บันทึกผลขาดทุนจากการด้อยค่าของเงินลงทุนเป็นจำนวน 0.42 ล้านบาทในปี 2552

บริษัท จี เจ สติล จำกัด (มหาชน) และบริษัทย่อย

หมายเหตุประกอบงบการเงิน

สำหรับแต่ละปีสิ้นสุดวันที่ 31 ธันวาคม 2552 (ปรับปรุงใหม่) และ 2551

12 เงินลงทุนระยะยาวอื่น

	งบการเงินรวม	
	งบการเงิน	และงบการเงิน
	เฉพาะกิจการ	เฉพาะกิจการ
	2552	2551
	(ปรับปรุงใหม่)	
	(พันบาท)	
ตั๋วสัญญาใช้เงิน	143,144	143,144
หัก ค่าเผื่อนี้สงสัยจะสูญ	(143,144)	(143,144)
สุทธิ	-	-
หลักทรัพย์เพื่อขาย - หลักทรัพย์ในความต้องการของตลาด		
- บริษัท ทาฮา สติล (ประเทศไทย) จำกัด (มหาชน)	-	19,227
การเปลี่ยนแปลงในมูลค่ายุติธรรม	-	6,730
รวม	-	25,957
สุทธิ	-	25,957

ณ วันที่ 31 ธันวาคม 2552 (ปรับปรุงใหม่) และ 2551 เงินลงทุนระยะยาวได้รวมตั๋วสัญญาใช้เงินของสถาบันการเงินที่ถูกระงับการดำเนินการอย่างถาวร จำนวนเงิน 143 ล้านบาท รวมทั้งดอกเบี้ยค้างรับที่ใช้เป็นหลักประกันเงินกู้ยืมที่กิจการที่เกี่ยวข้องกันกู้ยืมจากสถาบันการเงินที่ปิดเหล่านั้น บริษัทได้ตั้งสำรองค่าเผื่อนี้สงสัยจะสูญเต็มจำนวนสำหรับตั๋วสัญญาใช้เงินนี้โดยประมาณจากฐานะการเงินของกิจการที่เกี่ยวข้องกัน

บริษัทได้รับเงินปันผลจากหลักทรัพย์เพื่อขายสำหรับปีสิ้นสุดวันที่ 31 ธันวาคม 2551 จำนวน 1 ล้านบาท

บริษัท จี เจ สตีล จำกัด (มหาชน) และบริษัทย่อย

หมายเหตุประกอบงบการเงิน

สำหรับแต่ละปีสิ้นสุดวันที่ 31 ธันวาคม 2552 (ปรับปรุงใหม่) และ 2551

13 ที่ดิน อาคารและอุปกรณ์

	งบการเงินรวมและงบการเงินเฉพาะกิจการ						สินทรัพย์ ระหว่าง ก่อสร้าง และติดตั้ง	รวม
	ที่ดินและ ส่วนปรับปรุง ที่ดิน	อาคาร	เครื่องจักรและ อุปกรณ์	เครื่องตกแต่ง และติดตั้ง	อุปกรณ์ สำนักงาน (พันบาท)	ยานพาหนะ		
ราคาทุน								
ณ วันที่ 1 มกราคม 2551	817,277	5,045,927	15,210,557	43,824	177,243	3,614	7,741,131	29,039,573
เพิ่มขึ้น	-	-	-	-	10,113	-	109,444	119,557
จำหน่าย	-	-	-	-	(103)	(365)	(194,232)	(194,700)
โอน	37,587	195,051	1,165,089	-	489	-	(1,572,828)	(174,612)
ณ วันที่ 31 ธันวาคม 2551 และ								
1 มกราคม 2552	854,864	5,240,978	16,375,646	43,824	187,742	3,249	6,083,515	28,789,818
เพิ่มขึ้น	-	-	-	-	1,399	-	3,267,251	3,268,650
จำหน่าย	-	-	-	-	(1,343)	-	(4,819)	(6,162)
โอน	2,080	1,004,043	1,496,449	-	23,808	-	(2,526,693)	(313)
ณ วันที่ 31 ธันวาคม 2552 (ปรับปรุงใหม่)	856,944	6,245,021	17,872,095	43,824	211,606	3,249	6,819,254	32,051,993

บริษัท จี เจ สตีล จำกัด (มหาชน) และบริษัทย่อย

หมายเหตุประกอบงบการเงิน

สำหรับแต่ละปีสิ้นสุดวันที่ 31 ธันวาคม 2552 (ปรับปรุงใหม่) และ 2551

งบการเงินรวมและงบการเงินเฉพาะกิจการ								
	ที่ดินและ ส่วนปรับปรุง ที่ดิน	อาคาร	เครื่องจักรและ อุปกรณ์	เครื่องตกแต่ง และติดตั้ง	อุปกรณ์ สำนักงาน (พันบาท)	ยานพาหนะ	สินทรัพย์ ระหว่าง ก่อสร้าง และติดตั้ง	รวม
ค่าเสื่อมราคาสะสม								
ณ วันที่ 1 มกราคม 2551	1,807	2,401,646	2,171,888	33,194	133,435	3,306	-	4,745,276
ค่าเสื่อมราคาสำหรับปี	1,992	338,577	769,790	2,864	16,587	165	-	1,129,975
จำหน่าย	-	-	-	-	(52)	(365)	-	(417)
ณ วันที่ 31 ธันวาคม 2551 และ								
1 มกราคม 2552	3,799	2,740,223	2,941,678	36,058	149,970	3,106	-	5,874,834
ค่าเสื่อมราคาสำหรับปี	3,645	417,641	342,443	2,452	18,732	123	-	785,036
จำหน่าย	-	-	-	-	(1,015)	-	-	(1,015)
ณ วันที่ 31 ธันวาคม 2552 (ปรับปรุงใหม่)	7,444	3,157,864	3,284,121	38,510	167,687	3,229	-	6,658,855
ค่าเผื่อขาดทุนจากการด้อยค่า								
ณ วันที่ 31 ธันวาคม 2551	194,351	42,926	81,564	-	-	-	523,090	841,931
ขาดทุนจากการด้อยค่า	-	-	-	-	-	-	21,117	21,117
ณ วันที่ 31 ธันวาคม 2552 (ปรับปรุงใหม่)	194,351	42,926	81,564	-	-	-	544,207	863,048
มูลค่าสุทธิทางบัญชี								
ณ วันที่ 31 ธันวาคม 2551	656,714	2,457,829	13,352,404	7,766	37,772	143	5,560,425	22,073,053
ณ วันที่ 31 ธันวาคม 2552 (ปรับปรุงใหม่)	655,149	3,044,231	14,506,410	5,314	43,919	20	6,275,047	24,530,090

บริษัท จี เจ สตีล จำกัด (มหาชน) และบริษัทย่อย

หมายเหตุประกอบงบการเงิน

สำหรับแต่ละปีสิ้นสุดวันที่ 31 ธันวาคม 2552 (ปรับปรุงใหม่) และ 2551

รายละเอียดของสินทรัพย์ระหว่างก่อสร้างและติดตั้ง ณ วันที่ 31 ธันวาคม

	งบการเงินรวม	
	งบการเงิน	และงบการเงิน
	เฉพาะกิจการ	เฉพาะกิจการ
	2552	2551
	(ปรับปรุงใหม่)	
	(พันบาท)	
โครงการเหล็กเคลือบสังกะสี	5,083,216	3,863,412
โครงการเหล็กชนิดม้วนล้างผิวเคลือบน้ำมัน	-	1,184,744
โครงการเหล็กกรดเย็น	1,524,977	-
อื่น ๆ	211,061	1,035,359
รวม	6,819,254	6,083,515

ราคาทรัพย์สินของบริษัทก่อนหักค่าเสื่อมราคาสะสมของอาคารและอุปกรณ์ซึ่งได้คิดค่าเสื่อมราคาเต็มจำนวนแล้วแต่ยังคงใช้งานจนถึง ณ วันที่ 31 ธันวาคม 2552 (ปรับปรุงใหม่) มีจำนวน 151 ล้านบาท (2551: 137 ล้านบาท)

บริษัทมีการประเมินราคาที่ดิน อาคารและอุปกรณ์โดยผู้ประเมินราคาอิสระในระหว่างงวดสิ้นสุดวันที่ 31 มีนาคม 2551 และผลของการประเมินนี้ไม่มีข้อบ่งชี้ว่ามูลค่าตามบัญชีของสินทรัพย์เหล่านี้มีการด้อยค่า

ณ วันที่ 31 ธันวาคม 2552 (ปรับปรุงใหม่) ที่ดินพร้อมสิ่งปลูกสร้าง เครื่องจักร อุปกรณ์และงานระหว่างก่อสร้างจำนวน 15,703 ล้านบาท ได้จดจำนองและใช้เป็นหลักประกันหนี้สินภายใต้แผนฟื้นฟูกิจการ (2551: 16,466 ล้านบาท)

ในปี 2552 บริษัทได้ทำสัญญาซื้อเครื่องจักรจำนวนสามสัญญาเพื่อซื้อเครื่องจักรเป็นจำนวนเงิน 3,150 ล้านบาท (93.5 ล้านบาทหรือสหรัฐฯ) ดังนี้

บริษัท จี เอส ซีล จำกัด (มหาชน) และบริษัทย่อย

หมายเหตุประกอบงบการเงิน

สำหรับแต่ละปีสิ้นสุดวันที่ 31 ธันวาคม 2552 (ปรับปรุงใหม่) และ 2551

บริษัทได้ทำสัญญาซื้อเครื่องจักรกับบริษัทแห่งหนึ่ง (บริษัท ก) ซึ่งเป็นลูกหนี้ของ จี เอส ซีล จากการที่ จี เอส ซีลขายเศษเหล็กให้แก่บริษัท ก บริษัทได้สั่งซื้อเครื่องจักรจากบริษัท ก ในราคา 1,017 ล้านบาท (29.8 ล้านบาทเหรียญสหรัฐ) บริษัท จี เอส ซีล และบริษัท ก ได้ตกลงร่วมกันในการหักกลบลบหนี้ที่บริษัท ก ค้างชำระกับ จี เอส ซีล กับยอดหนี้ที่บริษัทเป็นลูกหนี้กับบริษัท ก จากการสั่งซื้อเครื่องจักร ต่อมาบริษัทและ จี เอส ซีล ได้ตกลงที่จะกำหนดอัตราแลกเปลี่ยนคงที่ในการแปลงหนี้ค่าเครื่องจักรที่ซื้อมา ซึ่งเป็นผลให้ราคาซื้อจำนวน 29.8 ล้านบาทเหรียญสหรัฐ ถูกแปลงเป็นเงินบาทเท่ากับ 992 ล้านบาท

บริษัทได้ทำสัญญาซื้อเครื่องจักรกับผู้ขายแห่งหนึ่งในราคา 608 ล้านบาท (18.2 ล้านบาทเหรียญสหรัฐ) และมีการจ่ายเงินงวดแรกเป็นจำนวนเงิน 221 ล้านบาท (6.3 ล้านบาทเหรียญสหรัฐ) หลังจากนั้นบริษัทได้ทำสัญญากับผู้ขายรายนี้ และบริษัท ก เพื่อโอนสิทธิ ผลประโยชน์และภาระหนี้สินทั้งหมดภายใต้สัญญาซื้อเครื่องจักร รวมถึงการจ่ายเงินงวดแรกให้กับบริษัท ก

บริษัทได้ทำสัญญาซื้อเครื่องจักรกับบริษัท ง ในราคา 1,525 ล้านบาท (45.5 ล้านบาทเหรียญสหรัฐ) โดยมีข้อตกลงในการหักกลบลบหนี้ค่าเครื่องจักรกับยอดลูกหนี้ที่ค้างชำระ (ดูหมายเหตุ 7)

เครื่องจักรที่สั่งซื้อตามสัญญาข้างต้นได้ส่งมาถึงที่โรงงานของบริษัทในเดือนสิงหาคมและพฤศจิกายน 2552

บริษัทได้จ้างผู้ประเมินราคาอิสระทำการประเมินราคาของเครื่องจักรที่ซื้อตามที่กล่าวไว้ข้างต้น การประเมินราคาใช้วิธีต้นทุนทดแทนใหม่หักด้วยค่าเสื่อมราคา (Depreciated Replacement Cost) ในการประเมินราคาเครื่องจักร โดยมูลค่าตามราคาประเมินเครื่องจักรดังกล่าวสูงกว่าราคาซื้อ

ในระหว่างเดือนสิงหาคม 2552 โรงงานของบริษัทเกิดอุบัติเหตุ จึงทำให้บริษัทต้องหยุดการผลิตเป็นเวลาหนึ่งเดือน บริษัทจึงทำสัญญากับ จี เอส ซีล เพื่อจ้างผลิตสินค้าสำเร็จรูปในระหว่างเดือนกันยายน 2552 อย่างไรก็ตาม บริษัทได้เริ่มกระบวนการผลิตได้เป็นปกติในเดือนตุลาคม 2552

บริษัทได้มีการประเมินราคาที่ดิน อาคารและอุปกรณ์โดยผู้ประเมินราคาอิสระในระหว่างไตรมาสที่หนึ่งของปี 2553 โดยใช้ข้อสมมติฐานการประเมินมูลค่าสินทรัพย์ตามวิธีประเมินมูลค่าจากการใช้สินทรัพย์ ซึ่งผลของการประเมินดังกล่าวไม่มีข้อบ่งชี้ว่ามูลค่าตามบัญชีของสินทรัพย์เหล่านี้มีการด้อยค่า การประเมินราคาสำหรับสินทรัพย์ระหว่างก่อสร้างและติดตั้งผู้ประเมินราคาอิสระได้ใช้ข้อสมมติฐานว่าบริษัทจะมีเงินทุนเพียงพอในการทำให้สินทรัพย์ระหว่างก่อสร้างและติดตั้งเสร็จสมบูรณ์ ดังนั้นบริษัทจึงไม่ได้บันทึกปรับปรุงมูลค่าตามบัญชีของสินทรัพย์กลุ่มนี้เนื่องจากเชื่อว่าบริษัทจะสามารถจัดหาเงินทุนหรือวงเงินสินเชื่อ อ้างถึงหมายเหตุประกอบงบการเงินข้อ 1 เกี่ยวกับรายละเอียดการจัดหาแหล่งเงินทุนและวงเงินสินเชื่อใหม่ของบริษัท

บริษัท จี เจ สตีล จำกัด (มหาชน) และบริษัทย่อย

หมายเหตุประกอบงบการเงิน

สำหรับแต่ละปีสิ้นสุดวันที่ 31 ธันวาคม 2552 (ปรับปรุงใหม่) และ 2551

14 สินทรัพย์ไม่มีตัวตน

	ค่าลิขสิทธิ์ ซอฟต์แวร์	งบการเงินรวม		
		ค่าลิขสิทธิ์ (พันบาท)	อื่น ๆ	รวม
ราคาทุน				
ณ วันที่ 1 มกราคม 2551	72,060	40,684	547	113,291
เพิ่มขึ้น	749	-	-	749
โอน	174,612	-	-	174,612
ณ วันที่ 31 ธันวาคม 2551	247,421	40,684	547	288,652
ค่าตัดจำหน่ายสะสม				
ณ วันที่ 1 มกราคม 2551	62,679	16,273	-	78,952
ค่าตัดจำหน่ายสำหรับปี	140,076	1,628	-	141,704
ณ วันที่ 31 ธันวาคม 2551	202,755	17,901	-	220,656
มูลค่าสุทธิทางบัญชี				
ณ วันที่ 31 ธันวาคม 2551	44,666	22,783	547	67,996

บริษัท จี เจ สตีล จำกัด (มหาชน) และบริษัทย่อย

หมายเหตุประกอบงบการเงิน

สำหรับแต่ละปีสิ้นสุดวันที่ 31 ธันวาคม 2552 (ปรับปรุงใหม่) และ 2551

	งบการเงินเฉพาะกิจการ		
	ค่าลิขสิทธิ์ ซอฟต์แวร์	ค่าลิขสิทธิ์ (พันบาท)	รวม
ราคาทุน			
ณ วันที่ 1 มกราคม 2551	72,060	40,684	112,744
เพิ่มขึ้น	749	-	749
โอน	174,612	-	174,612
ณ วันที่ 31 ธันวาคม 2551 และ			
1 มกราคม 2552	247,421	40,684	288,105
เพิ่มขึ้น	1,070	-	1,070
โอน	313	-	313
ณ วันที่ 31 ธันวาคม 2552 (ปรับปรุงใหม่)	248,804	40,684	289,488
ค่าตัดจำหน่ายสะสม			
ณ วันที่ 1 มกราคม 2551	62,679	16,273	78,952
ค่าตัดจำหน่ายสำหรับปี	140,076	1,628	141,704
ณ วันที่ 31 ธันวาคม 2551 และ			
1 มกราคม 2552	202,755	17,901	220,656
ค่าตัดจำหน่ายสำหรับปี	5,272	1,627	6,899
ณ วันที่ 31 ธันวาคม 2552 (ปรับปรุงใหม่)	208,027	19,528	227,555
มูลค่าสุทธิทางบัญชี			
ณ วันที่ 31 ธันวาคม 2551	44,666	22,783	67,449
ณ วันที่ 31 ธันวาคม 2552 (ปรับปรุงใหม่)	40,777	21,156	61,933

บริษัท จี เอส ซีล จำกัด (มหาชน) และบริษัทย่อย

หมายเหตุประกอบงบการเงิน

สำหรับแต่ละปีสิ้นสุดวันที่ 31 ธันวาคม 2552 (ปรับปรุงใหม่) และ 2551

15 สินทรัพย์ ไม่หมุนเวียนอื่น

	งบการเงิน เฉพาะกิจการ 2552 (ปรับปรุงใหม่)	งบการเงินรวม และงบการเงิน เฉพาะกิจการ 2551 (พันบาท)
งานระหว่างก่อสร้างที่หยุดชะงัก	2,086,474	2,086,474
หัก ค่าเผื่อการด้อยค่า	(2,041,990)	(1,791,674)
	44,484	294,800
เงินจ่ายล่วงหน้าแก่ผู้ขายสินค้า	201,578	201,578
หัก ค่าเผื่อนี้สงสัยจะสูญ	(201,578)	(201,578)
	-	-
เงินจ่ายล่วงหน้าเพื่อซื้อที่ดิน อาคารและอุปกรณ์	246,023	376,591
หัก ค่าเผื่อนี้สงสัยจะสูญ	(129,024)	-
	116,999	376,591
ลูกเรือตัดจำหน่าย	185,964	256,242
เงินมัดจำ	17,778	51,734
อื่น ๆ	13,034	66,912
สุทธิ	378,259	1,046,279
ขาดทุนจากการด้อยค่าของสินทรัพย์สำหรับปี	250,316	-
หนี้สูญและหนี้สงสัยจะสูญสำหรับปี	129,024	201,858

งานระหว่างก่อสร้างที่หยุดชะงักได้แก่ โรงงานเหล็กพูน (Direct Reduced Iron) (โครงการ DRI) ผู้บริหารของบริษัทตัดสินใจจะลดยุทธศาสตร์นี้ตั้งแต่ปี 2542

บริษัท จี เจ สตีล จำกัด (มหาชน) และบริษัทย่อย

หมายเหตุประกอบงบการเงิน

สำหรับแต่ละปีสิ้นสุดวันที่ 31 ธันวาคม 2552 (ปรับปรุงใหม่) และ 2551

ในปี 2549 ผู้เชี่ยวชาญอิสระรายงานการศึกษาความเป็นไปได้ของโครงการ DRI ได้ประเมินว่าโครงการดังกล่าวไม่มีความเหมาะสมในทางธุรกิจที่บริษัทจะทำให้เสร็จสมบูรณ์ ดังนั้นบริษัทจึงให้ผู้ประเมินราคาอิสระประเมินโครงการ DRI โดยมีสองหลักเกณฑ์ คือ หลักเกณฑ์ดำเนินการต่อและหลักเกณฑ์บังคับขาย โครงการ DRI ได้ถูกบันทึกด้วยค่าที่ราคาบังคับขายจำนวน 295 ล้านบาท ณ วันที่ 31 ธันวาคม 2551

ในปี 2552 บริษัทได้ตั้งค่าเพื่อผลขาดทุนจากการด้อยค่าสำหรับโครงการดังกล่าวเป็นเงิน 250 ล้านบาท โดยใช้ข้อมูลจากรายงานของผู้ประเมินราคาอิสระซึ่งจัดทำขึ้นในปี 2551 ตามหลักเกณฑ์บังคับขาย

16 หนี้สินที่มีภาระดอกเบี้ย

	งบการเงินรวม	
	งบการเงิน	และงบการเงิน
	เฉพาะกิจการ	เฉพาะกิจการ
หมายเหตุ	2552	2551
(ปรับปรุงใหม่)		
(พันบาท)		
ส่วนที่หมุนเวียน		
เงินกู้ยืมระยะสั้นจากสถาบันการเงิน		
- หนี้สินภายใต้สัญญาทรัสต์รีซีส		
ส่วนที่มีหลักประกัน	-	1,304,609
เงินกู้ยืมระยะสั้นจากบริษัทอื่น		
ส่วนที่มีหลักประกัน	-	80,880
ส่วนที่ไม่มีหลักประกัน	74,340	-
	74,340	1,385,489
ส่วนที่ไม่หมุนเวียน		
เจ้าหนี้กิจการที่เกี่ยวข้องกันจากการหักกลบลบหนี้ค่าซื้อเครื่องจักร		
ส่วนที่ไม่มีหลักประกัน	992,237	-
	992,237	-
รวม	1,066,577	1,385,489

4

บริษัท จี เจ สตีล จำกัด (มหาชน) และบริษัทย่อย

หมายเหตุประกอบงบการเงิน

สำหรับแต่ละปีสิ้นสุดวันที่ 31 ธันวาคม 2552 (ปรับปรุงใหม่) และ 2551

หนี้สินที่มีภาระดอกเบี้ยแยกแสดงตามระยะเวลาครบกำหนดการจ่ายชำระ ณ วันที่ 31 ธันวาคม ได้ดังนี้

	งบการเงินรวม	
	งบการเงิน	และงบการเงิน
	เฉพาะกิจการ	เฉพาะกิจการ
	2552	2551
	(ปรับปรุงใหม่)	
	(พันบาท)	
ครบกำหนดภายในหนึ่งปี	74,340	1,385,489
ครบกำหนดหลังจากหนึ่งปี แต่ไม่เกินห้าปี	992,237	-
รวม	1,066,577	1,385,489

ยอดหนี้สินที่มีภาระดอกเบี้ย ณ วันที่ 31 ธันวาคม จัดตามประเภทสกุลเงินตราได้ดังนี้

	งบการเงินรวม	
	งบการเงิน	และงบการเงิน
	เฉพาะกิจการ	เฉพาะกิจการ
	2552	2551
	(ปรับปรุงใหม่)	
	(พันบาท)	
สกุลเงินบาท	1,046,537	187,492
สกุลเงินเหรียญสหรัฐอเมริกา	20,040	1,197,997
รวม	1,066,577	1,385,489

เงินกู้ยืมระยะสั้นจากสถาบันการเงิน

หนี้สินภายใต้สัญญาทรัสต์รีซีท มีอัตราดอกเบี้ยร้อยละ 18 ต่อปี (อัตราคิดค้นชำระหนี้) ในปี 2552 (2551: ร้อยละ 4.10 ถึงร้อยละ 9.23 ต่อปี)

ณ วันที่ 31 ธันวาคม 2551 บริษัทมีวงเงินสินเชื่อระยะสั้นเพื่อการค้ำจากสถาบันการเงินในวงเงินสูงสุดรวม 44 ล้านเหรียญสหรัฐฯ (เทียบเท่าเงินบาทจำนวน 1,544 ล้านบาท) สินเชื่อดังกล่าวมีอัตราดอกเบี้ยตามที่กำหนดในสัญญา

บริษัท จี เจ สตีล จำกัด (มหาชน) และบริษัทย่อย

หมายเหตุประกอบงบการเงิน

สำหรับแต่ละปีสิ้นสุดวันที่ 31 ธันวาคม 2552 (ปรับปรุงใหม่) และ 2551

เงินกู้ยืมดังกล่าวมีหลักประกันประกอบด้วยการจำนำวัตถุดิบของบริษัทตามที่กล่าวไว้ในหมายเหตุ 8 สิทธิประโยชน์จากการเอาประกันภัยวัตถุดิบดังกล่าวได้โอนให้แก่ผู้ให้กู้

เงินกู้ยืมระยะสั้นจากบริษัทอื่น

เงินกู้ยืมระยะสั้นจากบริษัทอื่นมีอัตราดอกเบี้ยร้อยละ 2 ถึงร้อยละ 13 ต่อปี ในปี 2552 (2551: ร้อยละ 11 ถึงร้อยละ 13 ต่อปี)

ในปี 2551 บริษัทได้ทำสัญญากู้ยืมเงินกับบริษัทอื่น “ผู้ให้กู้” โดยมีวงเงินสินเชื่อในจำนวนไม่เกิน 240 ล้านบาท สัญญาเงินกู้มีกำหนดชำระ 60 วันหลังจากวันที่รับเงินและบริษัทจะต้องจ่ายค่าธรรมเนียมในการเก็บรักษาสินค้าสำเร็จรูปดังกล่าวในจำนวนไม่เกิน 1,300,000 บาท ณ วันที่ถึงกำหนดชำระ โดยบริษัทใช้สินค้าสำเร็จรูปเป็นหลักประกันสำหรับเงินกู้ดังกล่าว (ดูหมายเหตุ 8)

17 เจ้าหน้าที่การค้า

	หมายเหตุ	งบการเงินรวม	
		งบการเงิน	และงบการเงิน
		เฉพาะกิจการ	เฉพาะกิจการ
		2552	2551
		(ปรับปรุงใหม่)	
		(พันบาท)	
บุคคลหรือกิจการที่เกี่ยวข้องกัน	4	406,272	337,387
บุคคลหรือกิจการอื่น ๆ		3,292,888	2,466,912
รวม		<u>3,699,160</u>	<u>2,804,299</u>

บริษัท จี เอ สตีล จำกัด (มหาชน) และบริษัทย่อย

หมายเหตุประกอบงบการเงิน

สำหรับแต่ละปีสิ้นสุดวันที่ 31 ธันวาคม 2552 (ปรับปรุงใหม่) และ 2551

ยอดเจ้าหนี้การค้า ณ วันที่ 31 ธันวาคม จัดตามประเภทสกุลเงินตราได้ดังนี้

	งบการเงินรวม	
	งบการเงิน	และงบการเงิน
	เฉพาะกิจการ	เฉพาะกิจการ
	2552	2551
	(ปรับปรุงใหม่)	
	(พันบาท)	
สกุลเงินบาท	727,794	780,225
สกุลเงินเหรียญสหรัฐอเมริกา	2,969,712	1,982,754
สกุลเงินเหรียญยูโร	1,654	41,198
สกุลเงินเหรียญสิงคโปร์	-	122
รวม	<u>3,699,160</u>	<u>2,804,299</u>

บริษัทมีสัญญาซื้อวัตถุดิบจากบริษัทในต่างประเทศหลายแห่ง ซึ่งบริษัทได้มีการเบิกใช้วัตถุดิบแล้วแต่ยังไม่ได้จ่ายชำระค่าวัตถุดิบภายใต้สัญญา Consignment จึงมียอดคงค้างเป็นจำนวนเงิน 2,578 ล้านบาท ณ วันที่ 31 ธันวาคม 2552 (ปรับปรุงใหม่) โดยบริษัทต้องจ่ายดอกเบี้ยในอัตราร้อยละ 2 ถึง 6 ต่อปี และ MLR ต่อปีของยอดวัตถุดิบที่เบิกใช้และเป็นยอดเจ้าหนี้คงค้างนับจากวันที่ของถึงท่าเรือจนถึงวันจ่ายชำระ (2551: 1,405 ล้านบาท อัตราดอกเบี้ยร้อยละ 4.10 ถึง 9.23 ต่อปี และ MLR)

18 หนี้สินหมุนเวียนอื่น

	งบการเงินรวม	
	งบการเงิน	และงบการเงิน
	เฉพาะกิจการ	เฉพาะกิจการ
	2552	2551
	(ปรับปรุงใหม่)	
	(พันบาท)	
เจ้าหนี้ค่าเครื่องจักร (ดูหมายเหตุ 13)	400,176	-
ภาระหนี้สินที่เกี่ยวกับภาษี	368,300	12,904
เจ้าหนี้ค่าก่อสร้าง	30,941	24,595
รวม	<u>799,417</u>	<u>37,499</u>

บริษัท จี เอ สตีล จำกัด (มหาชน) และบริษัทย่อย

หมายเหตุประกอบงบการเงิน

สำหรับแต่ละปีสิ้นสุดวันที่ 31 ธันวาคม 2552 (ปรับปรุงใหม่) และ 2551

ยอดหนี้สินหมุนเวียนอื่น ณ วันที่ 31 ธันวาคม จัดตามประเภทสกุลเงินตราได้ดังนี้

	งบการเงินรวม	
	งบการเงิน	และงบการเงิน
	เฉพาะกิจการ	เฉพาะกิจการ
	2552	2551
	(ปรับปรุงใหม่)	
	(พันบาท)	
สกุลเงินบาท	381,204	18,297
สกุลเงินเหรียญสหรัฐอเมริกา	411,681	11,978
สกุลเงินเหรียญยูโร	6,532	7,224
รวม	<u>799,417</u>	<u>37,499</u>

บริษัท จี เจ สตีล จำกัด (มหาชน) และบริษัทย่อย

หมายเหตุประกอบงบการเงิน

สำหรับแต่ละปีสิ้นสุดวันที่ 31 ธันวาคม 2552 (ปรับปรุงใหม่) และ 2551

19 หนี้สินภายใต้แผนฟื้นฟูกิจการ

	งบการเงินรวมและงบการเงินเฉพาะกิจการ						
	ณ วันที่ 31 ธันวาคม 2550	แปลงหนี้ เป็นทุน (ดูหมายเหตุ 20)	ปรับอัตรา แลกเปลี่ยน และอื่น ๆ	กลับรายการ หนี้สินภายใต้ แผนฟื้นฟูกิจการ (ดูหมายเหตุ 27)	ณ วันที่ 31 ธันวาคม 2551	ปรับอัตรา แลกเปลี่ยน และอื่น ๆ	ณ วันที่ 31 ธันวาคม 2552 (งบการเงินเฉพาะ กิจการ) (ปรับปรุงใหม่)
(พันบาท)							
เงินกู้ยืม							
เงินกู้ยืมจากกลุ่มสถาบันการเงินไทย	2,461,286	(2,461,286)	-	-	-	-	-
ผู้ถือตราสารจากกิจการที่เกี่ยวข้องกัน							
- โอเอซี	2,074,216	(2,074,216)	-	-	-	-	-
ผู้ถือตราสาร (หุ้นกู้แบบมีหลักประกัน)	274,459	(274,459)	-	-	-	-	-
	4,809,961	(4,809,961)	-	-	-	-	-
หนี้สินอื่น							
ดอกเบี้ยที่ค้างชำระและดอกเบี้ยค้างจ่ายจาก							
- กิจการที่เกี่ยวข้องกัน - โอเอซี	1,081,674	(1,081,674)	-	-	-	-	-
- บริษัทอื่น	363,250	-	-	(363,250)	-	-	-
อื่น ๆ	877,487	-	(182,611)	(299,998)	394,878	(5,622)	389,256
	2,322,411	(1,081,674)	(182,611)	(663,248)	394,878	(5,622)	389,256
รวม	7,132,372	(5,891,635)	(182,611)	(663,248)	394,878	(5,622)	389,256

บริษัท จี เจ สตีล จำกัด (มหาชน) และบริษัทย่อย

หมายเหตุประกอบงบการเงิน

สำหรับแต่ละปีสิ้นสุดวันที่ 31 ธันวาคม 2552 (ปรับปรุงใหม่) และ 2551

จัดประเภทของเจ้าหนี้และการชำระหนี้ ณ วันที่ 31 ธันวาคม ได้ดังนี้

			งบการเงินรวม	
			งบการเงิน	และงบการเงิน
			เฉพาะกิจการ	เฉพาะกิจการ
			2552	2551
			(ปรับปรุงใหม่)	
			(พันบาท)	
กลุ่มเจ้าหนี้	วันครบกำหนดชำระ			
กลุ่มที่ 5	หนี้ค่าเครื่องมือและอุปกรณ์	ตุลาคม 2554	37,448	38,285
กลุ่มที่ 11	เจ้าหนี้ผู้ให้สินเชื่อ	ตุลาคม 2546		
	ดำเนินการในรูปของ			
	เงินเบิกเกินบัญชี		15,795	15,795
กลุ่มที่ 13	เจ้าหนี้อื่น	ตุลาคม 2554	336,013	340,798
รวม			<u>389,256</u>	<u>394,878</u>

ยอดหนี้สินภายใต้แผนฟื้นฟูกิจการ ณ วันที่ 31 ธันวาคม จัดตามประเภทสกุลเงินตราได้ดังนี้

			งบการเงินรวม	
			งบการเงิน	และงบการเงิน
			เฉพาะกิจการ	เฉพาะกิจการ
			2552	2551
			(ปรับปรุงใหม่)	
			(พันบาท)	
สกุลเงินบาท			259,568	259,568
สกุลเงินเหรียญสหรัฐอเมริกา			105,147	110,058
สกุลเงินเหรียญยูโร			20,821	21,480
สกุลเงินเหรียญสิงคโปร์			3,360	3,427
สกุลเงินเหรียญปอนด์สเตอร์ลิง			360	345
รวม			<u>389,256</u>	<u>394,878</u>

ตารางการชำระหนี้ของเจ้าหนี้แต่ละรายในกลุ่ม 5 และ 13 ไม่ได้เป็นวันเดียวกัน ขึ้นอยู่กับวันที่ที่มีการตกลงในการสรุปมูลหนี้ของเจ้าหนี้แต่ละราย อย่างไรก็ตาม กำหนดเวลาแรกที่เจ้าหนี้ในกลุ่ม 5 และ 13 จะได้รับชำระหนี้คือ 31 ตุลาคม 2554

บริษัท จี เอส ซีล จำกัด (มหาชน) และบริษัทย่อย

หมายเหตุประกอบงบการเงิน

สำหรับแต่ละปีสิ้นสุดวันที่ 31 ธันวาคม 2552 (ปรับปรุงใหม่) และ 2551

แม้ว่าหนี้ในส่วนของผู้ถือหุ้นกลุ่มที่ 11 นี้จะถึงกำหนดชำระในเดือนตุลาคม 2546 แต่เนื่องจากการชำระหนี้ของผู้ถือหุ้นกลุ่มที่ 11 เป็นลักษณะที่มีเงื่อนไข คือผู้ถือหุ้นกลุ่มนี้ จะต้องยังคงให้สินเชื่อเงินเบิกเกินบัญชีแก่บริษัทต่อไป โดยจะต้องให้วงเงินสินเชื่อหมุนเวียนแก่บริษัทเป็นจำนวนเท่ากับยอดหนี้ทั้งหมดของผู้ถือหุ้นกลุ่มที่ 11 แต่เนื่องจากตลอดมาบริษัทไม่เคยได้รับสินเชื่อดังกล่าว จึงทำให้เงื่อนไขการชำระหนี้ในกลุ่มนี้ยังคงไม่สมบูรณ์

20 ส่วนของผู้ถือหุ้น

รายการเคลื่อนไหวของทุนจดทะเบียนสำหรับแต่ละปีสิ้นสุดวันที่ 31 ธันวาคม 2552 (ปรับปรุงใหม่) และ 2551 มีดังนี้

	มูลค่าหุ้น ต่อหุ้น (บาท)	2552 (ปรับปรุงใหม่)		2551	
		จำนวนหุ้น	จำนวนเงิน (พันหุ้น / พันบาท)	จำนวนหุ้น	จำนวนเงิน
ทุนจดทะเบียน					
ณ วันที่ 1 มกราคม					
หุ้นสามัญ	0.69	43,663,842	30,128,051	-	-
หุ้นสามัญ	1.12	-	-	43,801,183	49,057,325
ลดมูลค่าหุ้น					
-จากหุ้นละ 1.12 บาท					
เป็นหุ้นละ 0.78 บาท	0.78	-	-	-	(14,892,402)
-จากหุ้นละ 0.78 บาท					
เป็นหุ้นละ 0.69 บาท	0.69	-	-	-	(3,942,106)
ลดหุ้น	0.69	-	-	(864,877)	(596,765)
ออกหุ้นใหม่	0.69	15,000,000	10,350,000	727,536	501,999
ณ วันที่ 31 ธันวาคม					
หุ้นสามัญ	0.69	<u>58,663,842</u>	<u>40,478,051</u>	<u>43,663,842</u>	<u>30,128,051</u>

บริษัท จี เจ สตีล จำกัด (มหาชน) และบริษัทย่อย

หมายเหตุประกอบงบการเงิน

สำหรับแต่ละปีสิ้นสุดวันที่ 31 ธันวาคม 2552 (ปรับปรุงใหม่) และ 2551

		2552		2551	
	มูลค่าหุ้น ต่อหุ้น (บาท)	จำนวนหุ้น (ปรับปรุงใหม่)	จำนวนเงิน (พันหุ้น / พันบาท)	จำนวนหุ้น	จำนวนเงิน
ทุนที่ออกและชำระแล้ว					
ณ วันที่ 1 มกราคม					
หุ้นสามัญ	0.69	39,702,427	27,394,674	-	-
หุ้นสามัญ	1.12	-	-	25,674,720	28,755,686
แปลงหนี้เป็นทุน					
วันที่ 18 มีนาคม 2551	1.12	-	-	7,517,453	8,419,548
วันที่ 25 มีนาคม 2551	1.12	-	-	6,510,254	7,291,484
ลดมูลค่าหุ้น					
-จากหุ้นละ 1.12 บาท					
เป็นหุ้นละ 0.78 บาท	0.78	-	-	-	(13,498,826)
-จากหุ้นละ 0.78 บาท					
เป็นหุ้นละ 0.69 บาท	0.69	-	-	-	(3,573,218)
ณ วันที่ 31 ธันวาคม					
หุ้นสามัญ	0.69	39,702,427	27,394,674	39,702,427	27,394,674

สำรอง

ส่วนเกิน (ต่ำ) กว่ามูลค่าหุ้น

	งบการเงินรวม	
	งบการเงิน	และงบการเงิน
	เฉพาะกิจการ	เฉพาะกิจการ
	2552	2551
	(ปรับปรุงใหม่)	
	(พันบาท)	
ส่วนเกิน (ต่ำ) กว่ามูลค่าหุ้น		
ณ วันที่ 1 มกราคม	480,509	(3,467,283)
แปลงหนี้เป็นทุน	-	(9,819,395)
ลดมูลค่าหุ้นจากหุ้นละ 1.12 บาท เป็นหุ้นละ 0.78 บาท	-	13,498,825
ลดมูลค่าหุ้นจากหุ้นละ 0.78 บาท เป็นหุ้นละ 0.69 บาท	-	268,362
ณ วันที่ 31 ธันวาคม	480,509	480,509

บริษัท จี เอ สตีล จำกัด (มหาชน) และบริษัทย่อย

หมายเหตุประกอบงบการเงิน

สำหรับแต่ละปีสิ้นสุดวันที่ 31 ธันวาคม 2552 (ปรับปรุงใหม่) และ 2551

รายละเอียดการแปลงหนี้เป็นทุน

	หนี้สิน	ทุน	ส่วนต่ำกว่า มูลค่าหุ้น
	เดบิต/(เครดิต)/(พันบาท)		
ณ วันที่ 18 มีนาคม 2551			
(ราคาแปลงสภาพ 0.42 บาทต่อหุ้น)			
• หนี้เงินต้นตามสัญญาปรับโครงสร้างหนี้	2,075,655	(5,535,081)	3,459,426
• ดอกเบี้ยค้างชำระเดิมและดอกเบี้ย คงค้างตามที่เจ้าหนี้แจ้งความประสงค์	1,081,675	(2,884,467)	1,802,792
	3,157,330	(8,419,548)	5,262,218
ณ วันที่ 25 มีนาคม 2551			
(ราคาแปลงสภาพ 0.42 บาทต่อหุ้น)			
• หนี้เงินต้นตามสัญญาปรับโครงสร้างหนี้	2,734,307	(7,291,484)	4,557,177
รวม	5,891,637	(15,711,032)	9,819,395

วันที่ 18 มีนาคม และวันที่ 25 มีนาคม 2551 ผู้บริหารแผนได้ดำเนินการจดทะเบียนเพิ่มทุนของบริษัทที่ชำระแล้ว ต่อกรมพัฒนาธุรกิจการค้า กระทรวงพาณิชย์ จำนวนเงินรวม 15,711,031,462 บาท แบ่งออกเป็นหุ้นสามัญ จำนวน รวม 14,027,706,662 หุ้น มูลค่าหุ้นละ 1.12 บาท จากการแปลงหนี้เป็นทุนครั้งสุดท้ายในหนี้เงินกู้ที่มีการปรับ โครงสร้างหนี้ส่วนที่เหลือทั้งหมด ดอกเบี้ยคงค้างและดอกเบี้ยค้างชำระเดิมที่เจ้าหนี้แจ้งความประสงค์ขอทำการ แปลงหนี้เป็นทุนรวม 2 ราย จึงส่งผลให้บริษัทมีทุนจดทะเบียนจำนวน 49,057,325,350 บาท แบ่งออกเป็นหุ้นสามัญ จำนวน 43,801,183,349 หุ้น มูลค่าหุ้นละ 1.12 บาท โดยเป็นทุนที่ออกและชำระแล้วจำนวน 44,466,717,725 บาท แบ่งออกเป็นหุ้นสามัญจำนวน 39,702,426,540 หุ้น มูลค่าหุ้นละ 1.12 บาท ซึ่งหุ้นสามัญเพิ่มทุนที่ออกให้แก่เจ้าหนี้ แต่ละรายจะไม่สามารถโอนหรือขายได้ก่อนครบกำหนด 6 เดือนนับจากวันที่หุ้นดังกล่าวได้จดทะเบียนในตลาด หลักทรัพย์

วันที่ 22 เมษายน 2551 ศาลล้มละลายกลางได้มีคำสั่งเห็นชอบด้วยคำร้องเสนอขอแก้ไขแผนฟื้นฟูกิจการของบริษัท โดยบริษัทจะต้องดำเนินการลดทุนจดทะเบียนของบริษัทโดยการลดมูลค่าที่ตราไว้ของหุ้น เพื่อทำการล้างส่วนค่า มูลค่าหุ้นของบริษัทที่มีอยู่นั้น ซึ่งผู้บริหารแผนได้ดำเนินการลดทุนจดทะเบียนของบริษัทโดยวิธีการลดมูลค่าที่ตรา ไว้ของหุ้นของบริษัทจากเดิมหุ้นละ 1.12 บาทเป็นหุ้นละ 0.78 บาท เพื่อทำการล้างส่วนค่ามูลค่าหุ้นของบริษัทที่มีอยู่ จำนวน 13,286,677,768 บาท จึงส่งผลให้บริษัทมีทุนจดทะเบียนจำนวน 34,164,923,012 บาท แบ่งออกเป็นหุ้นสามัญจำนวน 43,801,183,349 หุ้น มูลค่าหุ้นละ 0.78 บาท โดยเป็นทุนที่ออกและชำระแล้วจำนวน 30,967,892,701 บาท แบ่ง ออกเป็นหุ้นสามัญจำนวน 39,702,426,540 หุ้น มูลค่าหุ้นละ 0.78 บาท บริษัทได้ดำเนินการจดทะเบียนการลดทุน จดทะเบียนดังกล่าวกับกรมพัฒนาธุรกิจการค้า กระทรวงพาณิชย์ เมื่อวันที่ 12 มิถุนายน 2551 การลดมูลค่าหุ้น

บริษัท จี เอ สตีล จำกัด (มหาชน) และบริษัทย่อย

หมายเหตุประกอบงบการเงิน

สำหรับแต่ละปีสิ้นสุดวันที่ 31 ธันวาคม 2552 (ปรับปรุงใหม่) และ 2551

ดังกล่าว ทำให้เกิดส่วนเกินทุนจากการลดมูลค่าหุ้นเป็นจำนวนเงินประมาณ 212 ล้านบาท

วันที่ 20 ตุลาคม 2551 ศาลล้มละลายกลางได้มีคำสั่งเห็นชอบด้วยแผนฟื้นฟูกิจการดังต่อไปนี้

- ลดทุนจดทะเบียนของบริษัทโดยวิธีการลดมูลค่าที่ตราไว้ของหุ้น จากเดิมหุ้นละ 0.78 บาท เป็นหุ้นละ 0.69 บาท เพื่อทำการล้างผลขาดทุนสะสมของบริษัทที่มีอยู่ จำนวน 3,304,856,784 บาท (คงเหลือ ณ วันที่ 30 มิถุนายน 2551) จึงส่งผลให้บริษัทมีทุนจดทะเบียนจำนวน 30,222,816,510 บาท แบ่งออกเป็นหุ้นสามัญจำนวน 43,801,183,349 หุ้น มูลค่าหุ้นละ 0.69 บาท โดยเป็นทุนที่ออกและชำระแล้วจำนวน 27,394,674,313 บาท แบ่งออกเป็นหุ้นสามัญจำนวน 39,702,426,540 หุ้น มูลค่าหุ้นละ 0.69 บาท บริษัทได้ดำเนินการจดทะเบียนการลดทุนจดทะเบียนดังกล่าวกับกรมพัฒนาธุรกิจการค้า กระทรวงพาณิชย์ เมื่อวันที่ 4 พฤศจิกายน 2551 นอกจากนี้บริษัทได้บันทึกส่วนเกินทุนจากการลดมูลค่าหุ้นเป็นจำนวนประมาณ 268 ล้านบาท
- ลดทุนจดทะเบียนของบริษัทโดยการลดจำนวนหุ้นสามัญที่ยังไม่ได้จำหน่ายออกจำนวน 864,877,421 หุ้น ทำให้บริษัทมีทุนจดทะเบียนจำนวน 29,626,051,090 บาท แบ่งออกเป็นหุ้นสามัญจำนวน 42,936,305,928 หุ้น มูลค่าหุ้นละ 0.69 บาท โดยเป็นทุนที่ออกและชำระแล้วจำนวน 27,394,674,313 บาท แบ่งออกเป็นหุ้นสามัญจำนวน 39,702,426,540 หุ้น มูลค่าหุ้นละ 0.69 บาท บริษัทได้ดำเนินการจดทะเบียนการลดทุนจดทะเบียนดังกล่าว กับกรมพัฒนาธุรกิจการค้า กระทรวงพาณิชย์ เมื่อวันที่ 5 พฤศจิกายน 2551
- เพิ่มทุนจดทะเบียนของบริษัทเพื่อรองรับการออกและเสนอขายใบสำคัญแสดงสิทธิที่จะซื้อหุ้นสามัญของบริษัทให้แก่กรรมการและพนักงานจำนวน 727,536,398 หน่วย ซึ่งได้รับการอนุมัติจากคณะกรรมการกำกับหลักทรัพย์และตลาดหลักทรัพย์แล้วเมื่อวันที่ 11 ธันวาคม 2551 เป็นจำนวนเงิน 502,000,115 บาท ทำให้บริษัทมีทุนจดทะเบียนจำนวน 30,128,051,205 บาท แบ่งออกเป็นหุ้นสามัญจำนวน 43,663,842,326 หุ้น มูลค่าหุ้นละ 0.69 บาท โดยเป็นทุนที่ออกและชำระแล้วจำนวน 27,394,674,313 บาท แบ่งออกเป็นหุ้นสามัญจำนวน 39,702,426,540 หุ้น มูลค่าหุ้นละ 0.69 บาท บริษัทได้ดำเนินการจดทะเบียนเพิ่มทุนจดทะเบียนกับกรมพัฒนาธุรกิจการค้า กระทรวงพาณิชย์ เมื่อวันที่ 6 พฤศจิกายน 2551

ในที่ประชุมวิสามัญผู้ถือหุ้นเมื่อวันที่ 18 ธันวาคม 2552 ผู้ถือหุ้นได้มีมติดังต่อไปนี้

- ให้ออกและเสนอขายใบสำคัญแสดงสิทธิที่จะซื้อหุ้นสามัญของบริษัทเป็นจำนวน 5,000,000,000 หน่วย เพื่อเสนอขายให้แก่ผู้ถือหุ้นสามัญของบริษัทตามสัดส่วนการถือหุ้น โดยมีราคาเสนอขายหน่วยละ 0.03 บาท
- ให้เพิ่มทุนจดทะเบียนจาก 30,128,051,204.94 บาท (หุ้นสามัญจำนวน 43,663,842,326 หุ้น มูลค่าหุ้นละ 0.69 บาท) เป็น 40,478,051,204.94 บาท (หุ้นสามัญจำนวน 58,663,842,326 หุ้น มูลค่าหุ้นละ 0.69 บาท)

บริษัท จี เจ สตีล จำกัด (มหาชน) และบริษัทย่อย

หมายเหตุประกอบงบการเงิน

สำหรับแต่ละปีสิ้นสุดวันที่ 31 ธันวาคม 2552 (ปรับปรุงใหม่) และ 2551

- ให้จัดสรรหุ้นสามัญเพิ่มทุน เพื่อรองรับการใช้สิทธิแปลงสภาพตามใบสำคัญแสดงสิทธิครั้งที่ 2 ที่จะถูกเสนอขายให้แก่ผู้ถือหุ้นของบริษัทตามสัดส่วนการถือหุ้น

วันที่ 30 ธันวาคม 2552 บริษัทได้ดำเนินการจดทะเบียนเพิ่มทุนต่อกรมพัฒนาธุรกิจการค้า กระทรวงพาณิชย์ จำนวนเงินรวม 10,350,000,000 บาท แบ่งออกเป็นหุ้นสามัญจำนวนรวม 15,000,000,000 หุ้น มูลค่าหุ้นละ 0.69 บาท เพื่อรองรับการออกและเสนอขายใบสำคัญแสดงสิทธิที่จะซื้อหุ้นสามัญครั้งที่สองให้แก่ผู้ถือหุ้นสามัญของบริษัทจำนวน 5,000,000,000 หน่วย ทำให้บริษัทมีทุนจดทะเบียนจำนวน 40,478,051,205 บาท แบ่งออกเป็นหุ้นสามัญจำนวน 58,663,842,326 หุ้น มูลค่าหุ้นละ 0.69 บาท โดยเป็นทุนที่ออกและชำระแล้วจำนวน 27,394,674,313 บาท แบ่งออกเป็นหุ้นสามัญจำนวน 39,702,426,540 หุ้น มูลค่าหุ้นละ 0.69 บาท

ดูหมายเหตุ 36.1 สำหรับรายละเอียดเพิ่มเติมเกี่ยวกับสถานะการออกใบสำคัญแสดงสิทธิซื้อหุ้นครั้งที่สอง

21 ใบสำคัญแสดงสิทธิที่จะซื้อหุ้น

ใบสำคัญแสดงสิทธิที่จะซื้อหุ้น

สิทธิและเงื่อนไขของใบสำคัญแสดงสิทธิมีดังนี้

ใบสำคัญแสดงสิทธิที่จะซื้อหุ้นครั้งที่ 1

- ให้บริษัทจัดสรรใบสำคัญแสดงสิทธิจำนวน 3,233,879,388 หน่วย ให้กับผู้ถือหุ้นเดิมซึ่งมีรายชื่อปรากฏอยู่ในทะเบียนผู้ถือหุ้นของบริษัท ณ วันที่ 11 เมษายน 2543 ในอัตราส่วนใบสำคัญแสดงสิทธิ 4.5 หน่วย ต่อหุ้นสามัญเดิม 1 หุ้น
- ราคาเสนอขายใบสำคัญแสดงสิทธิเท่ากับ 0.05 บาทต่อหน่วย
- ใบสำคัญแสดงสิทธิ 1 หน่วย มีสิทธิในการซื้อหุ้นสามัญเพิ่มทุนได้ 1 หุ้น ในราคาหุ้นละ 3.162 บาทต่อหุ้น แต่ทั้งนี้อาจมีการเปลี่ยนแปลงได้
- ใบสำคัญแสดงสิทธิมีอายุ 8 ปี นับจากวันออกใบสำคัญแสดงสิทธิ คือ โดยบริษัทจะดำเนินการออกใบสำคัญแสดงสิทธิภายใน 14 วันนับแต่ปิดการจองซื้อ และกำหนดให้มีวันใช้สิทธิวันสุดท้ายในวันครบอายุของใบสำคัญแสดงสิทธิ
- วันกำหนดการใช้สิทธิคือวันทำการสุดท้ายของเดือนมีนาคม มิถุนายน กันยายน และธันวาคม ตลอดอายุของใบสำคัญแสดงสิทธิ ยกเว้นวันกำหนดการใช้สิทธิครั้งสุดท้าย ทั้งนี้ วันกำหนดการใช้สิทธิครั้งแรกจะต้องเป็นหลังจากวันที่ออกใบสำคัญแสดงสิทธิแล้ว 3 ปี ซึ่งจะตรงกับวันที่ 29 ธันวาคม 2549 และวันกำหนดการใช้

บริษัท จี เอ สตีล จำกัด (มหาชน) และบริษัทย่อย

หมายเหตุประกอบงบการเงิน

สำหรับแต่ละปีสิ้นสุดวันที่ 31 ธันวาคม 2552 (ปรับปรุงใหม่) และ 2551

สิทธิครั้งสุดท้ายจะตรงกับวันครบอายุของใบสำคัญแสดงสิทธิ (31 ตุลาคม 2554)

ใบสำคัญแสดงสิทธิที่จะซื้อหุ้นครั้งที่ 2

- ให้บริษัทจัดสรรใบสำคัญแสดงสิทธิจำนวน 5,000,000,000 หน่วย ให้กับผู้ถือหุ้นเดิมซึ่งมีรายชื่อปรากฏอยู่ในทะเบียนผู้ถือหุ้นของบริษัท ณ วันที่ 9 กุมภาพันธ์ 2553 ในอัตราส่วนใบสำคัญแสดงสิทธิ 1 หน่วย ต่อหุ้นสามัญเดิม 7.9405 หุ้น
- ราคาเสนอขายใบสำคัญแสดงสิทธิเท่ากับ 0.03 บาทต่อหน่วย
- ใบสำคัญแสดงสิทธิ 1 หน่วย มีสิทธิในการซื้อหุ้นสามัญเพิ่มทุนได้ 3 หุ้น ในราคาหุ้นละ 0.25 บาทต่อหุ้น แต่ทั้งนี้อาจมีการเปลี่ยนแปลงได้
- ใบสำคัญแสดงสิทธิมีอายุ 7 ปี นับจากวันออกใบสำคัญแสดงสิทธิ
- วันกำหนดการใช้สิทธิคือวันทำการสุดท้ายของเดือนมิถุนายน และธันวาคม ของแต่ละปีตลอดอายุของใบสำคัญแสดงสิทธิ ยกเว้นวันกำหนดการใช้สิทธิครั้งสุดท้าย ทั้งนี้ วันกำหนดการใช้สิทธิครั้งแรกจะตรงกับวันที่ 30 ธันวาคม 2553 และวันกำหนดการใช้สิทธิครั้งสุดท้ายจะตรงกับวันที่ 14 มีนาคม 2560 โดยระยะเวลาแสดงความจำนงในการใช้สิทธิครั้งสุดท้ายจะต้องไม่น้อยกว่า 15 วันก่อนวันใช้สิทธิดังกล่าว

ดูหมายเหตุ 36.1 สำหรับรายละเอียดเพิ่มเติมเกี่ยวกับสถานะการออกใบสำคัญแสดงสิทธิซื้อหุ้นครั้งที่สอง

ใบสำคัญแสดงสิทธิที่จะซื้อหุ้นสามัญของบริษัทแก่กรรมการ และพนักงานของบริษัท

- เมื่อวันที่ 11 ธันวาคม 2551 บริษัทได้รับอนุญาตจากคณะกรรมการกำกับหลักทรัพย์และตลาดหลักทรัพย์ ให้เสนอขายใบสำคัญแสดงสิทธิที่จะซื้อหุ้นสามัญของบริษัทแก่กรรมการและพนักงานของบริษัทจำนวน 727,536,398 หน่วยคิดเป็นร้อยละ 1.83 ของจำนวนทุนจดทะเบียนที่ชำระแล้วของบริษัท (ณ วันที่ 20 ตุลาคม 2551) ใบสำคัญแสดงสิทธิที่จะซื้อหุ้นสามัญของบริษัทเป็นชนิดระบุชื่อผู้ถือและไม่สามารถโอนเปลี่ยนมือได้ เว้นแต่เป็นการโอนจากผู้รับช่วงซื้อหลักทรัพย์หรือกรณีอื่นใดที่คณะกรรมการหรือคณะกรรมการจัดสรรเห็นสมควร (ผู้รับช่วงซื้อหลักทรัพย์เป็นบุคคลที่ถือหลักทรัพย์ดังกล่าวเพื่อจัดสรรให้แก่กรรมการและพนักงานในอนาคต)
- ราคาเสนอขายใบสำคัญแสดงสิทธิเท่ากับ 0 บาท ต่อหน่วย
- ใบสำคัญแสดงสิทธิ 1 หน่วย มีสิทธิในการซื้อหุ้นสามัญได้ 1 หุ้นสามัญใหม่ (อาจเปลี่ยนแปลงภายหลังตามเงื่อนไขการปรับสิทธิ) ในราคาราคาที่ตราไว้ต่อหุ้นของบริษัท ณ เวลาใช้สิทธิในแต่ละคราว (ณ วันที่ 20 ตุลาคม 2551 เท่ากับ 0.69 บาทต่อหุ้น)
- ใบสำคัญแสดงสิทธิมีอายุ 5 ปี นับจากวันออกและเสนอขายใบสำคัญแสดงสิทธิ (ใบสำคัญแสดงสิทธิ

บริษัท จี เอ สตีล จำกัด (มหาชน) และบริษัทย่อย

หมายเหตุประกอบงบการเงิน

สำหรับแต่ละปีสิ้นสุดวันที่ 31 ธันวาคม 2552 (ปรับปรุงใหม่) และ 2551

หมดอายุวันที่ 10 ธันวาคม 2556)

- วันกำหนดการใช้สิทธิคือวันทำการสุดท้ายของเดือนธันวาคมของแต่ละปี ตลอดอายุของใบสำคัญแสดงสิทธิ ทั้งนี้ วันใช้สิทธิครั้งแรกจะตรงกับวันที่ 30 ธันวาคม 2554 และวันใช้สิทธิวันสุดท้ายจะตรงกับวันที่ 10 ธันวาคม 2556 และในกรณีที่วันใช้สิทธิครั้งสุดท้ายตรงกับวันหยุดทำการของบริษัทให้เลื่อนวันใช้สิทธิครั้งสุดท้ายดังกล่าวเป็นวันทำการสุดท้ายก่อนหน้าวันใช้สิทธิครั้งสุดท้ายดังกล่าว โดยระยะเวลาแสดงความจำนงในการใช้สิทธิครั้งสุดท้ายจะต้องไม่น้อยกว่า 15 วันก่อนวันใช้สิทธิดังกล่าว
 - ระยะเวลาและสัดส่วนการใช้สิทธิของใบสำคัญแสดงสิทธิ (ร้อยละของใบสำคัญแสดงสิทธิทั้งหมดที่กรรมการและพนักงานของบริษัทได้รับจัดสรร) สามารถใช้สิทธิซื้อหุ้นสามัญของบริษัทได้ตามรายละเอียดดังต่อไปนี้
- ครั้งที่ 1 ร้อยละ 20 สามารถใช้สิทธิได้ก็ต่อเมื่อถึงวันใช้สิทธิในครั้งแรกเป็นวันทำการสุดท้ายของเดือนธันวาคมปี 2554
- ครั้งที่ 2 ร้อยละ 30 สามารถใช้สิทธิได้ก็ต่อเมื่อถึงวันใช้สิทธิในวันทำการสุดท้ายของเดือนธันวาคม 2555
- ครั้งที่ 3 ร้อยละ 50 สามารถใช้สิทธิได้ก็ต่อเมื่อถึงวันใช้สิทธิในวันครบอายุของใบสำคัญแสดงสิทธิ ซึ่งตรงกับวันที่ 10 ธันวาคม 2556 ทั้งนี้ ในกรณีที่วันใช้สิทธิครั้งสุดท้ายตรงกับวันหยุดทำการของบริษัทให้เลื่อนวันใช้สิทธิครั้งสุดท้ายดังกล่าวเป็นวันทำการสุดท้ายก่อนหน้าวันใช้สิทธิครั้งสุดท้ายดังกล่าว โดยระยะเวลาแสดงความจำนงในการใช้สิทธิครั้งสุดท้ายจะต้องไม่น้อยกว่า 15 วันก่อนวันใช้สิทธิดังกล่าว

ในกรณีที่ผู้ถือใบสำคัญแสดงสิทธิไม่ใช้สิทธิในแต่ละครั้ง หรือใช้สิทธิไม่ครบตามจำนวนที่สามารถใช้สิทธิได้นั้น สามารถนำสิทธิดังกล่าวไปรวมใช้สิทธิในครั้งต่อไปได้ ตลอดอายุของใบสำคัญแสดงสิทธิ

22 ส่วนเกินทุนและสำรอง

ส่วนเกินมูลค่าหุ้น

ตามบทบัญญัติแห่งพระราชบัญญัติบริษัทมหาชนจำกัด พ.ศ. 2535 มาตรา 51 ในกรณีที่บริษัทเสนอขายหุ้นสูงกว่ามูลค่าหุ้นที่จดทะเบียนไว้ บริษัทต้องนำค่าหุ้นส่วนเกินนี้ตั้งเป็นทุนสำรอง (“ส่วนเกินมูลค่าหุ้น”) ส่วนเกินมูลค่าหุ้นนี้จะนำไปจ่ายเป็นเงินปันผลไม่ได้

สำรองตามกฎหมาย

ตามบทบัญญัติแห่งพระราชบัญญัติบริษัทมหาชนจำกัด พ.ศ. 2535 มาตรา 116 บริษัทจะต้องจัดสรรทุนสำรอง (“สำรองตามกฎหมาย”) อย่างน้อยร้อยละ 5 ของกำไรสุทธิประจำปีหลังจากหักขาดทุนสะสมมา (ถ้ามี) จนกว่าสำรองดังกล่าวมีจำนวนไม่น้อยกว่าร้อยละ 10 ของทุนจดทะเบียน เงินสำรองนี้จะนำไปจ่ายเป็นเงินปันผลไม่ได้

บริษัท จี เจ สตีล จำกัด (มหาชน) และบริษัทย่อย

หมายเหตุประกอบงบการเงิน

สำหรับแต่ละปีสิ้นสุดวันที่ 31 ธันวาคม 2552 (ปรับปรุงใหม่) และ 2551

23 ข้อมูลทางการเงินจำแนกตามส่วนงาน

บริษัทได้นำเสนอข้อมูลทางการเงินจำแนกตามส่วนงานภูมิศาสตร์ เป็นรูปแบบหลักในการรายงาน โดยพิจารณาจากระบบการบริหารจัดการและโครงสร้างการรายงานทางการเงินภายในของบริษัทเป็นเกณฑ์ในการกำหนดส่วนงาน

ในการนำเสนอการจำแนกส่วนงานภูมิศาสตร์ รายได้ตามส่วนงานแยกตามเขตภูมิศาสตร์ได้กำหนดจากสถานที่ตั้งของลูกค้า

รายได้และผลการดำเนินงานจากส่วนงานขึ้นต้น กำไร/ขาดทุน ทางภูมิศาสตร์ในงบการเงินสำหรับแต่ละปีสิ้นสุดวันที่ 31 ธันวาคม 2552 (ปรับปรุงใหม่) และ 2551 มีดังนี้

	งบการเงินรวม	
	งบการเงิน	และงบการเงิน
	เฉพาะกิจการ	เฉพาะกิจการ
	2552	2551
	(ปรับปรุงใหม่)	
	(พันบาท)	
รายได้จากส่วนงาน		
ในประเทศ	10,804,566	19,601,063
ต่างประเทศ	1,509,650	6,513,988
รวม	12,314,216	26,115,051
ผลการดำเนินงานจากส่วนงานขึ้นต้น กำไร/(ขาดทุน)		
ในประเทศ	(4,159,921)	679,292
ต่างประเทศ	(806,848)	369,616
รวม	(4,966,769)	1,048,908

ส่วนงานธุรกิจ

บริษัทดำเนินกิจการในส่วนงานธุรกิจเดียว คือ ธุรกิจเกี่ยวกับการผลิตเหล็กแผ่นรีดร้อนชนิดม้วน ดังนั้น ฝ่ายบริหารจึงพิจารณาว่า บริษัทมีส่วนงานธุรกิจเพียงส่วนงานเดียว

บริษัท จี เจ สตีล จำกัด (มหาชน) และบริษัทย่อย

หมายเหตุประกอบงบการเงิน

สำหรับแต่ละปีสิ้นสุดวันที่ 31 ธันวาคม 2552 (ปรับปรุงใหม่) และ 2551

24 ค่าใช้จ่ายในการขาย

	งบการเงินรวม	
	งบการเงิน	และงบการเงิน
	เฉพาะกิจการ	เฉพาะกิจการ
	2552	2551
	(ปรับปรุงใหม่)	
	(พันบาท)	
ค่าบรรจุหีบห่อ	3,715	17,084
ค่าบริการขนส่งในประเทศ	96,155	189,724
ค่าบริการขนส่งต่างประเทศ	58,878	324,007
รวม	<u>158,748</u>	<u>530,815</u>

25 ค่าใช้จ่ายในการบริหาร

		งบการเงินรวม	
		งบการเงิน	และงบการเงิน
		เฉพาะกิจการ	เฉพาะกิจการ
	หมายเหตุ	2552	2551
		(ปรับปรุงใหม่)	
		(พันบาท)	
ค่าที่ปรึกษาการดำเนินงาน	4	452,953	675,135
ต้นทุนการผลิตที่ว่างเปล่า		280,184	138,779
ค่าเบี้ยปรับ		293,309	17,327
ค่าเสื่อมราคาและตัดจำหน่ายและขาดทุนจากการตัดจำหน่ายสินทรัพย์		181,775	460,338
ค่าใช้จ่ายเกี่ยวกับบุคลากร		133,111	181,364
ค่าขนส่งสินค้าออกจากท่าเรือลำช้า		107,702	100,267
ค่าบริการทางวิชาชีพและที่ปรึกษา		34,491	77,944
ค่าบริจาค		1,609	38,757
ค่าบริการในการปรับโครงสร้างหนี้		864	31,220
อื่น ๆ		102,234	109,602
รวม		<u>1,588,232</u>	<u>1,830,733</u>

บริษัท จี เอ สตีล จำกัด (มหาชน) และบริษัทย่อย

หมายเหตุประกอบงบการเงิน

สำหรับแต่ละปีสิ้นสุดวันที่ 31 ธันวาคม 2552 (ปรับปรุงใหม่) และ 2551

26 ค่าใช้จ่ายผลประโยชน์ตอบแทนพนักงาน

	งบการเงินรวม	
	งบการเงิน	และงบการเงิน
	เฉพาะกิจการ	เฉพาะกิจการ
	2552	2551
	(ปรับปรุงใหม่)	
	(พันบาท)	
ผู้บริหาร		
เงินเดือนและค่าแรง	32,354	33,434
ค่าสวัสดิการ	2,474	1,820
เงินสมทบกองทุนสำรองเลี้ยงชีพ	471	421
	<u>35,299</u>	<u>35,675</u>
พนักงานอื่น		
เงินเดือนและค่าแรง	244,162	293,698
ค่าสวัสดิการ	72,961	117,403
เงินสมทบกองทุนสำรองเลี้ยงชีพ	13,041	16,295
	<u>330,164</u>	<u>427,396</u>
รวม	<u><u>365,463</u></u>	<u><u>463,071</u></u>

บริษัทได้จัดตั้งกองทุนสำรองเลี้ยงชีพสำหรับพนักงานของบริษัทบนพื้นฐานความสมัครใจของพนักงานในการเป็นสมาชิกของกองทุน โดยพนักงานจ่ายเงินสะสมในอัตราร้อยละ 2 ถึง อัตราร้อยละ 10 ของเงินเดือนทุกเดือนและบริษัทจ่ายสมทบในอัตราร้อยละ 3 ถึงอัตราร้อยละ 10 ของเงินเดือนของพนักงานทุกเดือน กองทุนสำรองเลี้ยงชีพนี้ได้จดทะเบียนเป็นกองทุนสำรองเลี้ยงชีพตามข้อกำหนดของกระทรวงคลังและจัดการกองทุนโดยผู้จัดการกองทุนที่ได้รับอนุญาต

27 รายได้จากการกลับรายการหนี้สินภายใต้แผนฟื้นฟูกิจการ

บริษัทได้กลับรายการดอกเบี้ยค้างชำระเดิมและดอกเบี้ยคงค้างส่วนที่เหลือทั้งหมดที่ไม่ได้ถูกแปลงหนี้เป็นทุนจำนวน 363 ล้านบาท เป็นรายได้ในระหว่างปีสิ้นสุดวันที่ 31 ธันวาคม 2551

บริษัท จี เจ สตีล จำกัด (มหาชน) และบริษัทย่อย

หมายเหตุประกอบงบการเงิน

สำหรับแต่ละปีสิ้นสุดวันที่ 31 ธันวาคม 2552 (ปรับปรุงใหม่) และ 2551

ในระหว่างปี 2551 บริษัทได้รับแจ้งหนังสือของสัญญาสองฉบับซึ่งจัดทำระหว่างเจ้าหนี้ภายใต้แผนฟื้นฟูกิจการ (“เจ้าหนี้”) และบริษัท ง เพื่อแจ้งว่าเจ้าหนี้ได้โอนสิทธิและผลประโยชน์ที่มีตามสิทธิภายใต้แผนฟื้นฟูกิจการให้กับบริษัท ง ยอดบัญชีคงเหลือของเจ้าหนี้มีจำนวน 230 ล้านบาท อย่างไรก็ตาม ภายใต้แผนฟื้นฟูกิจการ เจ้าหนี้จะได้รับชำระเพียง 128 ล้านบาท ดังนั้นบริษัทจึงได้โอนเงินจำนวน 128 ล้านบาท ไปให้กับบริษัท ง ในฐานะเจ้าหนี้และกลับรายการหนี้สินที่เหลืออยู่จำนวน 102 ล้านบาท เป็นรายได้สำหรับปีสิ้นสุดวันที่ 31 ธันวาคม 2551 นอกจากนี้ เมื่อวันที่ 25 กันยายน 2551 บริษัทได้รับหนังสือจากบริษัท ง เพื่อแจ้งการหักกลบการเป็นหนี้ที่บริษัทมีต่อ บริษัท ง จำนวนเงิน 128 ล้านบาท (เทียบเท่า 3.7 ล้านเหรียญสหรัฐฯ) กับยอดหนี้ที่ บริษัท ง ต้องชำระให้กับบริษัท ดังนั้นบริษัทจึงบันทึกการหักกลบยอดเจ้าหนี้และยอดลูกหนี้ด้วยจำนวนเงิน 128 ล้านบาท ณ วันที่ 31 ธันวาคม 2551

ในระหว่างปี 2551 บริษัทได้รับจดหมาย จากเจ้าหนี้รายหนึ่งภายใต้แผนฟื้นฟูกิจการเพื่อแจ้งว่าบริษัทได้รับการยกหนี้จากเจ้าหนี้ดังกล่าวเป็นจำนวน 24.5 ล้านบาท บริษัทได้กลับรายการหนี้สินที่ได้รับการยกหนี้ดังกล่าวเป็นรายได้ในระหว่างปีสิ้นสุด 31 ธันวาคม 2551 นอกจากนี้ บริษัทยังได้ปรับปรุงหนี้สินของเจ้าหนี้บางรายภายใต้แผนฟื้นฟูกิจการเพื่อให้เป็นไปตามจำนวนเงินที่บริษัทต้องชำระตามคำสั่งศาล ทำให้บริษัทกลับรายการหนี้สินภายใต้แผนฟื้นฟูจากคำสั่งศาลเป็นจำนวนเงินรวม 173 ล้านบาท เป็นรายได้ในระหว่างปีสิ้นสุดวันที่ 31 ธันวาคม 2551

28 สิทธิประโยชน์ตามบัตรส่งเสริมการลงทุน

คณะกรรมการการส่งเสริมการลงทุนได้อนุมัติให้บริษัทได้รับการส่งเสริมการลงทุนโดยการออกบัตรส่งเสริมการลงทุนในกิจการผลิตเหล็กแผ่นรีดร้อน (บัตรส่งเสริมสำหรับ “CSP Project”) การถลุงแร่ (บัตรส่งเสริมสำหรับ “DRI Project”) และกิจการผลิตเหล็กแผ่นรีดเย็น เหล็กแผ่นชนิดม้วนล้างสนิมชุบน้ำมันและเหล็กแผ่นชนิดม้วนเคลือบสังกะสีหรือผลิตภัณฑ์ชนิดเคลือบ (บัตรส่งเสริมสำหรับ “PGL Project”) ซึ่งพอสรุปสาระสำคัญได้ดังนี้

- (ก) ให้ได้รับยกเว้นอากรขาเข้าและภาษีสำหรับเครื่องจักรที่ได้รับอนุมัติโดยคณะกรรมการส่งเสริมการลงทุน
- (ข) ให้ได้รับยกเว้นภาษีเงินได้นิติบุคคลสำหรับกำไรสุทธิที่ได้จากการประกอบกิจการที่ได้รับการส่งเสริมมีกำหนดเวลาแปดปี นับแต่วันที่เริ่มมีรายได้จากการประกอบกิจการนั้น
- (ค) ให้ได้รับลดหย่อนภาษีเงินได้นิติบุคคลร้อยละ 100 สำหรับกำไรสุทธิที่ได้จากการประกอบกิจการที่ได้รับการส่งเสริมมีกำหนดเวลาห้าปี นับแต่วันที่สิ้นสุดสิทธิประโยชน์ตามข้อ (ข) และ
- (ง) ให้นำรายได้ส่วนที่เพิ่มจากการดำเนินงานประกอบกิจการที่ได้รับการส่งเสริมของปีก่อนมาหักได้ร้อยละ 5 มีกำหนดเวลาสิบปี

บริษัท จี เจ สตีล จำกัด (มหาชน) และบริษัทย่อย

หมายเหตุประกอบงบการเงิน

สำหรับแต่ละปีสิ้นสุดวันที่ 31 ธันวาคม 2552 (ปรับปรุงใหม่) และ 2551

ในฐานะที่บริษัทได้รับส่งเสริมการลงทุน บริษัทต้องปฏิบัติตามข้อกำหนดและเงื่อนไขบางประการที่ระบุในบัตรส่งเสริมการลงทุน

รายได้ที่ได้รับการส่งเสริมการลงทุนและที่ไม่ได้รับการส่งเสริมการลงทุนสรุปได้ดังนี้

	งบการเงินเฉพาะกิจการ			งบการเงินรวมและงบการเงินเฉพาะกิจการ		
	2552			2551		
	(ปรับปรุงใหม่)					
	กิจการที่ ได้รับ	กิจการที่ ไม่ได้รับ		กิจการที่ ได้รับ	กิจการที่ ไม่ได้รับ	
	การส่งเสริม	การส่งเสริม	รวม	การส่งเสริม	การส่งเสริม	รวม
	(พันบาท)					
ขายต่างประเทศ	1,509,649	-	1,509,649	6,158,494	355,494	6,513,988
ขายในประเทศ	10,549,589	254,978	10,804,567	17,679,070	1,921,993	19,601,063
รวมรายได้	<u>12,059,238</u>	<u>254,978</u>	<u>12,314,216</u>	<u>23,837,564</u>	<u>2,277,487</u>	<u>26,115,051</u>

29 ขาดทุนต่อหุ้น

ขาดทุนต่อหุ้นขั้นพื้นฐาน

ขาดทุนต่อหุ้นขั้นพื้นฐานสำหรับแต่ละปีสิ้นสุดวันที่ 31 ธันวาคม 2552 (ปรับปรุงใหม่) และ 2551 คำนวณจากขาดทุนสำหรับปีที่เป็นส่วนของผู้ถือหุ้นของบริษัทและจำนวนหุ้นสามัญที่ออกจำหน่ายแล้วระหว่างปีในแต่ละปีโดยวิธีถัวเฉลี่ยถ่วงน้ำหนัก โดยแสดงการคำนวณดังนี้

บริษัท จี เจ สตีล จำกัด (มหาชน) และบริษัทย่อย

หมายเหตุประกอบงบการเงิน

สำหรับแต่ละปีสิ้นสุดวันที่ 31 ธันวาคม 2552 (ปรับปรุงใหม่) และ 2551

	งบการเงินรวม	
	งบการเงิน	และงบการเงิน
	เฉพาะกิจการ	เฉพาะกิจการ
	2552	2551
	(ปรับปรุงใหม่)	
	(พันบาท/พันหุ้น)	
ขาดทุนที่เป็นส่วนของผู้ถือหุ้นของบริษัท	<u>6,408,211</u>	<u>3,597,984</u>
จำนวนหุ้นสามัญที่ออก ณ วันที่ 1 มกราคม	39,702,407	25,674,720
ผลกระทบจากการแปลงหนี้เป็นทุน	-	10,925,747
จำนวนหุ้นสามัญโดยวิธีถ่วงน้ำหนัก	<u>39,702,427</u>	<u>36,600,467</u>
ขาดทุนต่อหุ้น (บาท)	<u>0.16</u>	<u>0.10</u>

บริษัทไม่ได้แสดงขาดทุนต่อหุ้นปรับลดในงบกำไรขาดทุนสำหรับแต่ละปีสิ้นสุดวันที่ 31 ธันวาคม 2552 (ปรับปรุงใหม่) และ 2551 เนื่องจากราคาใช้สิทธิในการซื้อหุ้นสามัญของใบสำคัญแสดงสิทธิของบริษัทสูงกว่าราคายุติธรรมของหุ้นสามัญ

30 การเปลี่ยนแปลงนโยบายการบัญชี

ในไตรมาส 2 ปี 2552 บริษัทได้เปลี่ยนแปลงนโยบายการบัญชีเกี่ยวกับวิธีการคำนวณราคาต้นทุนของวัตถุดิบและวัสดุและอุปกรณ์จากวิธีเข้าก่อน-ออกก่อนเป็นวิธีถ่วงน้ำหนัก เนื่องจากผู้บริหารพิจารณาเพื่อให้เหมาะสมกับลักษณะการค้าเนินธุรกิจและสอดคล้องกับนโยบายการบัญชีของบริษัทใหญ่ และเมื่อวันที่ 14 พฤษภาคม 2552 การเปลี่ยนแปลงดังกล่าว บริษัทได้รับอนุญาตจากกรมสรรพากรแล้ว

ตั้งแต่วันที่ 1 มกราคม 2552 บริษัทได้มีการเปลี่ยนแปลงนโยบายการบัญชีเกี่ยวกับวิธีการคำนวณราคาต้นทุนของวัตถุดิบและวัสดุและอุปกรณ์เป็นวิธีถ่วงน้ำหนัก การเปลี่ยนแปลงนโยบายการบัญชีนี้ทำให้บริษัทต้องมีการปรับปรุงงบการเงินย้อนหลังสำหรับปี 2551 และงบการเงินสำหรับปี 2551 ที่นำไปแสดงเปรียบเทียบในงบการเงินสำหรับปี 2552 จึงได้รับการปรับปรุงใหม่

บริษัท จี เจ สตีล จำกัด (มหาชน) และบริษัทย่อย

หมายเหตุประกอบงบการเงิน

สำหรับแต่ละปีสิ้นสุดวันที่ 31 ธันวาคม 2552 (ปรับปรุงใหม่) และ 2551

ผลกระทบจากการเปลี่ยนนโยบายการบัญชีต่องบการเงิน ณ วันที่ 31 ธันวาคม 2552 (ปรับปรุงใหม่) และ 2551 มีดังนี้

	งบการเงินรวม	
	งบการเงิน	และงบการเงิน
	เฉพาะกิจการ	เฉพาะกิจการ
	2552	2551
	(ปรับปรุงใหม่)	
	(พันบาท)	
สินค้าคงเหลือ		
ยอดคงเหลือ ณ วันที่ 1 มกราคม ก่อนการเปลี่ยนแปลงนโยบายบัญชี	3,761,086	3,749,914
กำไรสะสมเพิ่มขึ้น (ลดลง)	1,680	(39,861)
ยอดคงเหลือ ณ วันที่ 1 มกราคม หลังการเปลี่ยนแปลงนโยบายการบัญชี	<u>3,762,766</u>	<u>3,710,053</u>
ขาดทุนสะสม		
ยอดคงเหลือ ณ วันที่ 1 มกราคม ก่อนการเปลี่ยนแปลงนโยบายบัญชี	(4,650,571)	(4,315,903)
ผลของการเปลี่ยนแปลงวิธีคำนวณมูลค่าวัตถุดิบและวัสดุและอุปกรณ์	1,680	(39,861)
ยอดคงเหลือ ณ วันที่ 1 มกราคม หลังการเปลี่ยนแปลงนโยบายบัญชี	<u>(4,648,891)</u>	<u>(4,355,764)</u>

บริษัท จี เจ สตีล จำกัด (มหาชน) และบริษัทย่อย

หมายเหตุประกอบงบการเงิน

สำหรับแต่ละปีสิ้นสุดวันที่ 31 ธันวาคม 2552 (ปรับปรุงใหม่) และ 2551

ผลกระทบจากการเปลี่ยนนโยบายการบัญชีต้องบ่งชี้ว่าขาดทุนสำหรับแต่ละปีสิ้นสุดวันที่ 31 ธันวาคม 2552 (ปรับปรุงใหม่) และ 2551 มีดังนี้

	งบการเงินรวม	
	งบการเงิน	และงบการเงิน
	เฉพาะกิจการ	เฉพาะกิจการ
	2552	2551
	(ปรับปรุงใหม่)	
	(พันบาท)	
ขาดทุนสุทธิ		
ขาดทุนสำหรับปีก่อนการเปลี่ยนแปลงนโยบายการบัญชี	6,411,872	3,639,525
ต้นทุนขายเพิ่มขึ้น (ลดลง)	(79,219)	35,445
กลับรายการขาดทุนจากการลดมูลค่าของสินค้าเพิ่มขึ้น (ลดลง)	(75,407)	76,986
ประมาณการผลขาดทุนจากคำสั่งซื้อของ		
วัตถุดิบที่ยังไม่ได้รับมอบเพิ่มขึ้น	151	-
ลดลงสุทธิ	3,661	41,541
ขาดทุนสำหรับปีหลังการเปลี่ยนแปลงนโยบายการบัญชี	6,408,211	3,597,984
ขาดทุนต่อหุ้นลดลง (บาท)	0.0001	0.001

31 การปรับปรุงงบการเงินใหม่

เมื่อวันที่ 11 สิงหาคม 2553 คณะกรรมการของบริษัทได้มีมติอนุมัติให้มีการปรับปรุงงบการเงินปี 2552 ที่เคยออกไปแล้วใหม่ ตามที่ร้องขอโดยคณะกรรมการกำกับหลักทรัพย์และตลาดหลักทรัพย์และเพื่อเป็นการแก้ไขข้อผิดพลาดดังต่อไปนี้ ซึ่งเกิดขึ้นในช่วงปีที่ผ่านมาอันเป็นผลมาจาก (ก) ภาระหนี้สินของผู้ขายในอดีตที่เคยบันทึกค่าไป (ข) ประมาณการหนี้สินจากผลขาดทุนที่เกี่ยวข้องกับการค้าประกันการปฏิบัติตามข้อตกลง และ (ค) ประมาณการหนี้สินทางภาษีที่ได้บันทึกค่าไป ผลกระทบจากการปรับปรุงงบการเงินใหม่ต้องบ่งชี้เฉพาะกิจการ ณ วันที่ 31 ธันวาคม 2552 มีดังนี้

บริษัท จี เอ สตีล จำกัด (มหาชน) และบริษัทย่อย

หมายเหตุประกอบงบการเงิน

สำหรับแต่ละปีสิ้นสุดวันที่ 31 ธันวาคม 2552 (ปรับปรุงใหม่) และ 2551

หมายเหตุ	งบการเงินเฉพาะกิจการ		
	31 ธันวาคม	รายการ	31 ธันวาคม
	2552	ปรับปรุง	2552
			(ปรับปรุงใหม่)
		(พันบาท)	
สินทรัพย์หมุนเวียน			
เงินสดและรายการเทียบเท่าเงินสด	42,839	-	42,839
เงินลงทุนชั่วคราว	3,405	-	3,405
ลูกหนี้การค้า	93,148	-	93,148
สินค้าคงเหลือ	1,058,476	-	1,058,476
เงินล่วงหน้าแก่ผู้ขายสินค้า	133,135	-	133,135
สินทรัพย์หมุนเวียนอื่น	84,312	39,783	124,095
รวมสินทรัพย์หมุนเวียน	1,415,315	39,783	1,455,098
สินทรัพย์ไม่หมุนเวียน			
เงินฝากสถาบันการเงินที่มีภาระผูกพัน	168,700	-	168,700
เงินลงทุนในบริษัทย่อย	-	-	-
เงินลงทุนระยะยาวอื่น	-	-	-
เงินให้กู้ยืมระยะยาวและลูกหนี้กิจการที่			
เกี่ยวข้องกับชุดเดิม	69,741	-	69,741
ที่ดิน อาคารและอุปกรณ์	24,530,090	-	24,530,090
สินทรัพย์ไม่มีตัวตน	61,933	-	61,933
สินทรัพย์ไม่หมุนเวียนอื่น	378,259	-	378,259
รวมสินทรัพย์ไม่หมุนเวียน	25,208,723	-	25,208,723
รวมสินทรัพย์	26,624,038	39,783	26,663,821

บริษัท จี เอ สตีล จำกัด (มหาชน) และบริษัทย่อย

หมายเหตุประกอบงบการเงิน

สำหรับแต่ละปีสิ้นสุดวันที่ 31 ธันวาคม 2552 (ปรับปรุงใหม่) และ 2551

หมายเหตุ	งบการเงินเฉพาะกิจการ		
	31 ธันวาคม	รายการ	31 ธันวาคม
	2552	ปรับปรุง	2552
			(ปรับปรุงใหม่)
		(พันบาท)	
หนี้สินหมุนเวียน			
เงินกู้ยืมระยะสั้นจากบริษัทอื่น	74,340	-	74,340
เจ้าหนี้การค้า ก	2,675,892	1,023,268	3,699,160
เงินรับล่วงหน้าจากลูกค้า	1,582,888	-	1,582,888
เจ้าหนี้อื่นและค่าใช้จ่ายค้างจ่าย	1,254,830	-	1,254,830
ดอกเบี้ยค้างจ่าย ก	82,174	43,213	125,387
ประมาณการหนี้สินจากผลขาดทุนจาก คำสั่งซื้อของวัตถุดิบที่ยังไม่ได้รับ มอบ ก	115,299	12,719	128,018
ประมาณการหนี้สินจากผลขาดทุนที่ เกี่ยวข้องกับการค้าประกันการ ปฏิบัติตามข้อตกลง ข	-	620,007	620,007
หนี้สินหมุนเวียนอื่น ค	644,158	155,259	799,417
รวมหนี้สินหมุนเวียน	6,429,581	1,854,466	8,284,047

บริษัท จี เอ สตีล จำกัด (มหาชน) และบริษัทย่อย

หมายเหตุประกอบงบการเงิน

สำหรับแต่ละปีสิ้นสุดวันที่ 31 ธันวาคม 2552 (ปรับปรุงใหม่) และ 2551

หมายเหตุ	งบการเงินเฉพาะกิจการ		
	31 ธันวาคม 2552	รายการ ปรับปรุง (พันบาท)	31 ธันวาคม 2552 (ปรับปรุงใหม่)
หนี้สินไม่หมุนเวียน			
เจ้าหนี้กิจการที่เกี่ยวข้องกันจากการหัก			
กลบถหนี้ค่าซื้อเครื่องจักร	992,237	-	992,237
หนี้สินภายใต้แผนฟื้นฟูกิจการ	389,256	-	389,256
รวมหนี้สินไม่หมุนเวียน	1,381,493	-	1,381,493
รวมหนี้สิน	7,811,074	1,854,466	9,665,540
ส่วนของผู้ถือหุ้น			
ทุนเรือนหุ้น			
ทุนจดทะเบียน	40,478,051	-	40,478,051
ทุนที่ออกและชำระแล้ว	27,394,674	-	27,394,674
ใบสำคัญแสดงสิทธิที่จะซื้อหุ้น	161,694	-	161,694
ส่วนเกินมูลค่าหุ้นสามัญ	480,509	-	480,509
กำไร (ขาดทุน) สะสม			
ทุนสำรองตามกฎหมาย	18,507	-	18,507
ยังไม่ได้จัดสรร/(ขาดทุนสะสม)	(9,242,420)	(1,814,683)	(11,057,103)
รวมส่วนของผู้ถือหุ้น	18,812,964	(1,814,683)	16,998,281
รวมหนี้สินและส่วนของผู้ถือหุ้น	26,624,038	39,783	26,663,821

บริษัท จี เอ สตีล จำกัด (มหาชน) และบริษัทย่อย

หมายเหตุประกอบงบการเงิน

สำหรับแต่ละปีสิ้นสุดวันที่ 31 ธันวาคม 2552 (ปรับปรุงใหม่) และ 2551

ผลกระทบจากการปรับปรุงงบการเงินใหม่ต้องบ่งชี้ว่าขาดทุนสำหรับปีสิ้นสุดวันที่ 31 ธันวาคม 2552 มีดังนี้

	งบการเงินเฉพาะกิจการ			
	หมายเหตุ	31 ธันวาคม 2552	รายการปรับปรุง (พันบาท)	31 ธันวาคม 2552 (ปรับปรุงใหม่)
รายได้				
รายได้จากการขาย		12,314,216	-	12,314,216
กำไรจากอัตราแลกเปลี่ยนสุทธิ	ก	59,758	28,068	87,886
กลับรายการขาดทุนจากการลดมูลค่าสินค้า	ก	1,736,809	(1,036)	1,735,773
รายได้อื่น		138,279	-	138,279
รวมรายได้		14,249,062	27,032	14,276,094
ค่าใช้จ่าย				
ต้นทุนขาย	ก	16,234,699	1,046,286	17,280,985
ค่าใช้จ่ายในการขาย		158,748	-	158,748
ค่าใช้จ่ายในการบริหาร	ค	1,468,744	119,489	1,588,233
ค่าตอบแทนผู้บริหาร		35,299	-	35,299
ประมาณการผลขาดทุนจากคำสั่งซื้อของ				
วัตถุดิบ				
ที่ยังไม่ได้รับมอบ	ก	115,299	12,719	128,018
ประมาณการหนี้สินจากผลขาดทุนที่เกี่ยวข้อง				
กับการค้าประกันการปฏิบัติ				
ตามข้อตกลง	ข	-	620,007	620,007
หนี้สูญและหนี้สงสัยจะสูญ		302,461	-	302,461
ขาดทุนจากการด้อยค่าของสินทรัพย์		271,852	-	271,852
รวมค่าใช้จ่าย		18,587,102	1,798,501	20,385,603
ขาดทุนก่อนต้นทุนทางการเงิน		(4,338,040)	(1,771,469)	(6,109,509)
ต้นทุนทางการเงิน	ก	(255,489)	(43,214)	(298,703)
ขาดทุนสำหรับปี		(4,593,529)	(1,814,683)	(6,408,212)
ขาดทุนต่อหุ้น (บาท)		(0.12)	(0.04)	(0.16)

บริษัท จี เจ สตีล จำกัด (มหาชน) และบริษัทย่อย

หมายเหตุประกอบงบการเงิน

สำหรับแต่ละปีสิ้นสุดวันที่ 31 ธันวาคม 2552 (ปรับปรุงใหม่) และ 2551

คำอธิบายของบริษัทสำหรับรายการปรับปรุงซึ่งเป็นรายการแก้ไขข้อผิดพลาดมีดังนี้

ก) ภาระหนี้สินของผู้ขายในอดีตที่เคยบันทึกค่าไป

ในระหว่างปี 2553 บริษัทได้รับทราบจากผู้ขายวัตถุดิบจำนวน 2 ราย (“ผู้ขาย”) ว่ายอดหนี้ที่บริษัทเป็นหนี้ผู้ขายนั้นสูงกว่ายอดหนี้ที่บริษัทได้เคยบันทึกไว้ จากการหารืออย่างต่อเนื่องและการกระทบยอดหนี้กับผู้ขาย ได้พบว่าภาระหนี้จากการเรียกร้องของผู้ขายนั้นถูกต้อง ผลแตกต่างดังกล่าวเกิดขึ้นในอดีต จากวิกฤตการณ์เศรษฐกิจโลกส่งผลกระทบอย่างมากต่อมูลค่าของวัตถุดิบที่บริษัทรับมอบ ซึ่งในระหว่างที่เกิดความผันผวนของราคาอย่างผิดปกติบริษัทได้ทำการเจรจากับผู้ขายเพื่อขอรับส่วนลดที่เป็นไปได้จากราคาที่ได้ทำการยืนยันในคำสั่งซื้อวัตถุดิบต้นฉบับ ซึ่งบางคำสั่งซื้อได้รวมถึงวัตถุดิบภายใต้สัญญา Consignment ผลจากความเข้าใจที่ไม่ตรงกันระหว่างบริษัทและผู้ขายเกี่ยวกับส่วนลดที่ได้มีการเจรจา บริษัทได้บันทึกขาดทุนจากมูลค่าของสินค้าคงเหลือ ประมาณการหนี้สินจากผลขาดทุนของคำสั่งซื้อ และผลกระทบต่อต้นทุนขายและเจ้าหนี้การค้าที่บันทึกแตกต่างไปจากผู้ขาย บริษัทได้ทำการกระทบยอดบัญชีดังกล่าวกับผู้ขาย ซึ่งผลของการกระทบยอดบัญชีดังกล่าวรวมทั้งการปรับปรุงภาระหนี้สินของผู้ขายในมุมมองของผู้บริหาร ทำให้บริษัทตัดสินใจที่จะปรับปรุงงบการเงินย้อนหลังสำหรับผลแตกต่างของขาดทุนจากมูลค่าของสินค้าคงเหลือ ประมาณการหนี้สินจากผลขาดทุนจากคำสั่งซื้อ และผลกระทบต่อต้นทุนขายและเจ้าหนี้การค้าตามที่แสดงในตารางด้านบน นอกจากนี้บริษัทได้ทำการปรับปรุงดอกเบี้ยจ่ายใหม่ (กระทบต้นทุนทางการเงินและดอกเบี้ยค้างจ่ายของบริษัท) ที่เกิดจากการบันทึกยอดคงเหลือของเงินต้นและยอดเจ้าหนี้การค้าที่เกี่ยวข้องสำหรับผู้ขายภายใต้สัญญา Consignment ค่าไป ซึ่งการปรับปรุงขั้นสุดท้ายบริษัททำการกระทบยอดกับผู้ขายที่เกี่ยวข้องกับกำไรขาดทุนจากอัตราแลกเปลี่ยนสุทธิในระหว่างปีที่ปรับปรุงใหม่เนื่องจากข้อตกลงกับผู้ขายถูกกำหนดเป็นสกุลเงินต่างประเทศ

ข) ประมาณการหนี้สินจากผลขาดทุนที่เกี่ยวข้องกับการค้าประกันการปฏิบัติตามข้อตกลง

บริษัทอาจถูกเรียกร้องสิทธิจากลูกค้าลำดับสุดท้ายจำนวน 2 ราย (“ลูกค้าลำดับสุดท้าย”) เกี่ยวกับการทำสัญญาในการส่งมอบสินค้าประเภทเหล็กแผ่นรีดร้อน จากการสอบถามเพิ่มเติมโดยผู้บริหารของบริษัทในระหว่างปี 2553 บริษัทจึงตัดสินใจที่จะบันทึกประมาณการหนี้สินย้อนหลังที่เกี่ยวข้องกับการอ้างสิทธิที่อาจเกิดขึ้น และการปรับปรุงงบการเงินใหม่เพื่อให้แสดงผลกระทบต่อการบันทึกประมาณการค่าใช้จ่ายที่ควรถูกบันทึกบัญชีในงวดเดิมให้ถูกต้อง (สำหรับปีสิ้นสุดวันที่ 31 ธันวาคม 2552 (ปรับปรุงใหม่)) ประมาณการหนี้สินที่บันทึก ณ วันที่ 31 ธันวาคม 2552 (ปรับปรุงใหม่) เป็นจำนวน 18 ล้านบาทหรือสิบล้านหกหมื่นบาท (620 ล้านบาท)

บริษัท จี เจ สตีล จำกัด (มหาชน) และบริษัทย่อย

หมายเหตุประกอบงบการเงิน

สำหรับแต่ละปีสิ้นสุดวันที่ 31 ธันวาคม 2552 (ปรับปรุงใหม่) และ 2551

การอ้างสิทธิ์ที่อาจเกิดขึ้นดังกล่าวเกิดจากการตัดสินใจเชิงธุรกิจของบริษัทในช่วงก่อนเกิดปัญหาทางการเงินและการตลาด และช่วงตกต่ำของเศรษฐกิจที่เกิดขึ้นในช่วงปลายปี 2551 ในช่วงนี้บริษัทได้ถูกทบทวนจากผู้ค้าคนกลางขายปลีกสินค้าประเภทเหล็กแผ่นรีดร้อน (“ผู้ค้าคนกลาง”) ซึ่งเป็นบริษัทที่เคยประกอบธุรกิจการค้ากับบริษัทมาก่อน โดยผู้ค้าคนกลางได้ตกลงที่จะขายเหล็กแผ่นรีดร้อนแก่ลูกค้าลำดับสุดท้าย โดยผู้ค้าคนกลางตกลงที่จะซื้อเหล็กแผ่นรีดร้อนจากบริษัทในราคาที่สูงขึ้น เนื่องจากได้ขอขยายระยะเวลาการให้สินเชื่อ และให้บริษัทค้าประกันการส่งมอบสินค้าของผู้ค้าคนกลางแก่ลูกค้าลำดับสุดท้าย ต่อมาลูกค้าลำดับสุดท้ายได้เรียกร้องและขอรับการรวมหรือแยกการเรียกร้องสิทธิการค้าประกันจาก จี สตีล สำหรับการปฏิบัติตามข้อตกลงของผู้ค้าคนกลาง ซึ่งบริษัทได้รับแจ้งจากลูกค้าลำดับสุดท้ายว่าผู้ค้าคนกลางไม่สามารถปฏิบัติตามข้อตกลงได้ ลูกค้าลำดับสุดท้ายจึงพยายามที่จะหาทางแก้ปัญหาโดยให้บริษัทรับทราบว่าคุณค่าลำดับสุดท้ายไม่ได้รับสินค้าตามมูลค่าจากผู้ค้าคนกลาง อย่างไรก็ตามลูกค้าลำดับสุดท้ายยังไม่ได้ดำเนินการทางกฎหมายกับทางบริษัท ดังนั้นบริษัทจึงได้บันทึกประมาณการหนี้สินเกี่ยวกับการเรียกร้องสิทธิดังกล่าว ตามที่ได้แสดงในตารางข้างต้น การเรียกร้องสิทธิรวมถึงการประมาณการดอกเบี้ยจ่ายที่ได้นบันทึกในช่วงระยะเวลาที่บริษัทได้ประมาณการไว้

ตามที่กล่าวในหมายเหตุประกอบงบการเงินข้อ 35 บริษัทอาจถูกเรียกร้องจาก จี สตีล ในจำนวนเงิน 3.1 ล้านเหรียญสหรัฐฯ (104 ล้านบาท) จากการหักกลบลบหนี้ระหว่าง จี สตีลและลูกค้าลำดับสุดท้ายรายหนึ่ง

ค) ประมาณการหนี้สินทางภาษี

ในระหว่างการสอบทานในงวดบัญชีก่อน บริษัทได้พบว่าบริษัทบันทึกภาระทางภาษีต่ำไป ซึ่งบริษัทมีความตั้งใจที่จะปรึกษาและแก้ไขข้อผิดพลาดเหล่านี้กับกรมสรรพากรในระยะเวลาอันใกล้ บริษัทบันทึกภาระทางภาษีโดยการประเมินภาษีที่ถูกต้องและประมาณค่าเบี้ยปรับและเงินเพิ่มที่อาจเกิดขึ้น ผลกระทบของการปรับปรุงรายการนี้แสดงอยู่ในรายการสินทรัพย์หมุนเวียนอื่น หนี้สินหมุนเวียนอื่นและค่าใช้จ่ายในการบริหาร

ง) ผลขาดทุนสะสม

รายการปรับปรุงขาดทุนสะสมแสดงให้เห็นถึงผลรวมของรายการปรับปรุงตามที่กล่าวไว้ข้างต้นในข้อ ก ถึง ค

บริษัท จี เจ สตีล จำกัด (มหาชน) และบริษัทย่อย

หมายเหตุประกอบงบการเงิน

สำหรับแต่ละปีสิ้นสุดวันที่ 31 ธันวาคม 2552 (ปรับปรุงใหม่) และ 2551

32 เครื่องมือทางการเงิน

ณ วันที่ 31 ธันวาคม 2552 บริษัทไม่ได้ทำสัญญาอนุพันธ์เพื่อป้องกันความเสี่ยงจากอัตราแลกเปลี่ยนเงินตราต่างประเทศ

ความเสี่ยงเกี่ยวกับเครื่องมือทางการเงินที่มีสาระสำคัญของบริษัท สรุปได้ดังต่อไปนี้

นโยบายการจัดการความเสี่ยงทางการเงิน

บริษัทมีความเสี่ยงจากการดำเนินธุรกิจตามปกติจากการเปลี่ยนแปลงอัตราดอกเบี้ยและอัตราแลกเปลี่ยนเงินตราต่างประเทศ และจากการไม่ปฏิบัติตามข้อกำหนดตามสัญญาของคู่สัญญา บริษัทไม่มีการถือหรือออกเครื่องมือทางการเงินที่เป็นตราสารอนุพันธ์ เพื่อการเก็งกำไรหรือการค้า

ความเสี่ยงด้านอัตราดอกเบี้ย

ความเสี่ยงด้านอัตราดอกเบี้ย หมายถึง การที่มูลค่าของสินทรัพย์หรือหนี้สินทางการเงินหรือรายได้ดอกเบี้ยสุทธิอาจเกิดการเปลี่ยนแปลง เนื่องจากการผันผวนของอัตราดอกเบี้ยในตลาด สินทรัพย์และหนี้สินทางการเงินของบริษัท โดยส่วนใหญ่มีอัตราดอกเบี้ยลอยตัวโดยอ้างอิงตามอัตราตลาด

อัตราดอกเบี้ยที่แท้จริงของสินทรัพย์และหนี้สินทางการเงิน ณ วันที่ 31 ธันวาคม และระยะที่ครบกำหนดชำระหรือกำหนดอัตราใหม่มีดังนี้

บริษัท จี เอ สตีล จำกัด (มหาชน) และบริษัทย่อย

หมายเหตุประกอบงบการเงิน

สำหรับแต่ละปีสิ้นสุดวันที่ 31 ธันวาคม 2552 (ปรับปรุงใหม่) และ 2551

	งบการเงินเฉพาะกิจการ				
			2552 (ปรับปรุงใหม่)		
	อัตราดอกเบี้ย ที่แท้จริง	ภายใน 1 ปี	หลังจาก 1 ปี แต่ภายใน 5 ปี	หลังจาก 5 ปี	รวม
	(ร้อยละต่อปี)		(พันบาท)		
สินทรัพย์ทางการเงิน :					
เงินสดและรายการเทียบเท่าเงินสด	0.25%	42,839	-	-	42,839
เงินลงทุนชั่วคราว	1.00%	3,405	-	-	3,405
เงินลงทุนระยะยาวอื่น	1.18%	-	168,700	-	168,700
		<u>46,244</u>	<u>168,700</u>	<u>-</u>	<u>214,944</u>
หนี้สินทางการเงิน :					
เงินกู้ยืมระยะสั้นจากบริษัทอื่น	8.89%	74,340	-	-	74,340
เจ้าหนี้การค้า	4.65%	2,578,495	-	-	2,578,495
เจ้าหนี้บริษัทที่เกี่ยวข้องกันจากการ หักกลบลบหนี้ค่าเครื่องจักร	MLR+1%	-	992,237	-	992,237
		<u>2,652,835</u>	<u>992,237</u>	<u>-</u>	<u>3,645,072</u>

บริษัท จี เจ สตีล จำกัด (มหาชน) และบริษัทย่อย

หมายเหตุประกอบงบการเงิน

สำหรับแต่ละปีสิ้นสุดวันที่ 31 ธันวาคม 2552 (ปรับปรุงใหม่) และ 2551

งบการเงินรวมและงบการเงินเฉพาะกิจการ

	อัตราดอกเบี้ยที่แท้จริง		2551		
		ภายใน 1 ปี	หลังจาก 1 ปี	หลังจาก	รวม
	(ร้อยละต่อปี)		แต่ภายใน 5 ปี	5 ปี	
			(พันบาท)		
สินทรัพย์ทางการเงิน :					
เงินสดและรายการเทียบเท่าเงินสด	0.50%	84,213	-	-	84,213
เงินลงทุนชั่วคราว	1.50%	836	-	-	836
เงินลงทุนระยะยาวอื่น	2.37%	-	108,700	-	108,700
		85,049	108,700	-	193,749
หนี้สินทางการเงิน :					
เงินกู้ยืมระยะสั้นจากสถาบันการเงิน	7.25%	1,304,609	-	-	1,304,609
เงินกู้ยืมระยะสั้นจากบริษัทอื่น	13.00%	80,880	-	-	80,880
เจ้าหนี้การค้า	4.04%	1,404,801	-	-	1,404,801
		2,790,290	-	-	2,790,290

ความเสี่ยงด้านสภาพคล่อง

ความเสี่ยงด้านสภาพคล่อง หรือความเสี่ยงในการระดมทุน คือความเสี่ยงที่กิจการจะเผชิญกับความยุ่งยากในการระดมทุนให้เพียงพอและทันเวลาต่อภาระผูกพันที่ระบุไว้ในเครื่องมือทางการเงิน ความเสี่ยงด้านสภาพคล่องอาจเกิดจากการที่กิจการไม่สามารถขายสินทรัพย์ทางการเงินได้ทันเวลาด้วยราคาที่ใกล้เคียงกับมูลค่ายุติธรรม

บริษัทมีความเสี่ยงจากการขาดสภาพคล่อง ซึ่งบริษัทจำเป็นต้องมีกระแสเงินสดจากการดำเนินงานที่เพียงพอต่อความต้องการทุนหมุนเวียน และเพื่อให้สามารถจ่ายชำระหนี้สินจากการดำเนินงานรวมทั้งภาระหนี้สินภายใต้แผนฟื้นฟูกิจการได้ โดยการรักษาระดับของเงินสดและรายการเทียบเท่าเงินสดให้เพียงพอต่อการดำเนินงานและเพื่อให้ผลกระทบจากความผันผวนของกระแสเงินสดลดลง โปรดสังเกตหมายเหตุประกอบงบการเงินข้อ 1.2

บริษัท จี เอ สตีล จำกัด (มหาชน) และบริษัทย่อย

หมายเหตุประกอบงบการเงิน

สำหรับแต่ละปีสิ้นสุดวันที่ 31 ธันวาคม 2552 (ปรับปรุงใหม่) และ 2551

ความเสี่ยงจากเงินตราต่างประเทศ

บริษัทมีความเสี่ยงจากอัตราแลกเปลี่ยนเงินตราต่างประเทศ ซึ่งเกิดจากการซื้อสินค้าและการขายสินค้าที่เป็นเงินตราต่างประเทศ

ณ วันที่ 31 ธันวาคม บริษัทมีความเสี่ยงจากอัตราแลกเปลี่ยนเงินตราต่างประเทศอันเป็นผลมาจากการมีสินทรัพย์และหนี้สินที่เป็นเงินตราต่างประเทศดังนี้

หมายเหตุ	งบการเงินรวม	
	งบการเงิน	และงบการเงิน
	เฉพาะกิจการ	เฉพาะกิจการ
	2552	2551
	(ปรับปรุงใหม่)	
เงินเหรียญสหรัฐอเมริกา	(พันบาท)	
เงินสดและรายการเทียบเท่าเงินสด	6	11,247
ลูกหนี้การค้า	7	360,741
หนี้สินทางการเงินที่มีภาระดอกเบี้ย	16	(20,040)
เจ้าหนี้การค้า	17	(2,969,712)
เจ้าหนี้อื่นและค่าใช้จ่ายค้างจ่าย		(323,711)
ดอกเบี้ยค้างจ่าย		(121,019)
ประมาณการหนี้สินจากผลขาดทุนที่เกี่ยวข้อง		
กับการค้าประกันการปฏิบัติตามข้อตกลง		(620,007)
หนี้สินหมุนเวียนอื่น	18	(411,681)
หนี้สินภายใต้แผนฟื้นฟูกิจการ	19	(105,147)
ยอดบัญชีในงบดุลที่มีความเสี่ยง	(4,199,329)	(1,429,061)
ประมาณการยอดขายสินค้า	262,093	1,679,105
ประมาณการยอดซื้อสินค้า	(2,715,685)	(9,300,917)
ยอดรวมความเสี่ยงทั้งสิ้น	(6,652,921)	(9,050,873)

บริษัท จี เจ สตีล จำกัด (มหาชน) และบริษัทย่อย

หมายเหตุประกอบงบการเงิน

สำหรับแต่ละปีสิ้นสุดวันที่ 31 ธันวาคม 2552 (ปรับปรุงใหม่) และ 2551

	หมายเหตุ	งบการเงินรวม	
		งบการเงิน	และงบการเงิน
		เฉพาะกิจการ	เฉพาะกิจการ
		2552	2551
		(ปรับปรุงใหม่)	
เงินเหรียญยูโร		(พันบาท)	
เจ้าหนี้การค้า	17	(1,654)	(41,198)
เจ้าหนี้อื่นและค่าใช้จ่ายค้างจ่าย		(14,169)	(12,194)
หนี้สินหมุนเวียนอื่น	18	(6,532)	(7,224)
หนี้สินภายใต้แผนฟื้นฟูกิจการ	19	(20,821)	(21,480)
ยอดบัญชีในงบดุลที่มีความเสี่ยง		<u>(43,176)</u>	<u>(82,096)</u>
ประมาณการยอดซื้อสินค้า		(36,604)	(298,505)
ยอดรวมความเสี่ยงทั้งสิ้น		<u>(79,780)</u>	<u>(380,601)</u>

	หมายเหตุ	งบการเงินรวม	
		งบการเงิน	และงบการเงิน
		เฉพาะกิจการ	เฉพาะกิจการ
		2552	2551
		(ปรับปรุงใหม่)	
อื่น ๆ		(พันบาท)	
เจ้าหนี้การค้า	17	-	(122)
เจ้าหนี้อื่นและค่าใช้จ่ายค้างจ่าย		(210)	(201)
หนี้สินภายใต้แผนฟื้นฟูกิจการ	19	(3,720)	(3,772)
ยอดบัญชีในงบดุลที่มีความเสี่ยง		<u>(3,930)</u>	<u>(4,095)</u>
ประมาณการยอดซื้อสินค้า		(219)	(122)
ยอดรวมความเสี่ยงทั้งสิ้น		<u>(4,149)</u>	<u>(4,217)</u>

บริษัท จี เจ สตีล จำกัด (มหาชน) และบริษัทย่อย

หมายเหตุประกอบงบการเงิน

สำหรับแต่ละปีสิ้นสุดวันที่ 31 ธันวาคม 2552 (ปรับปรุงใหม่) และ 2551

การกำหนดมูลค่ายุติธรรม

นโยบายการบัญชีและการเปิดเผยของบริษัทกำหนดให้มีการกำหนดมูลค่ายุติธรรมทั้งสินทรัพย์และหนี้สินทางการเงินและไม่ใช่ทางการเงิน มูลค่ายุติธรรม หมายถึง จำนวนเงินที่ผู้ซื้อและผู้ขายตกลงแลกเปลี่ยนสินทรัพย์หรือชำระหนี้สินกัน ในขณะที่ทั้งสองฝ่ายมีความรอบรู้และเต็มใจในการแลกเปลี่ยนกัน และสามารถต่อรองราคากันได้อย่างเป็นอิสระในลักษณะของผู้ที่ไม่มีความเกี่ยวข้องกัน วัตถุประสงค์ของการวัดมูลค่าและ/หรือการเปิดเผยมูลค่ายุติธรรมถูกกำหนดโดยวิธีต่อไปนี้ ข้อมูลเพิ่มเติมเกี่ยวกับสมมติฐานในการกำหนดมูลค่ายุติธรรมถูกเปิดเผยในหมายเหตุที่เกี่ยวข้องกับสินทรัพย์และหนี้สินนั้นๆ

มูลค่ายุติธรรมของลูกหนี้การค้าและลูกหนี้ระยะสั้นอื่นๆ เป็นมูลค่าที่ใกล้เคียงกับราคาที่ยกขึ้นในบัญชี

วันครบกำหนดของสินทรัพย์และหนี้สินทางการเงิน

รายละเอียดของระยะเวลาที่ครบกำหนดของตราสารทางการเงินทางด้านสินทรัพย์ และหนี้สินนั้น ได้เปิดเผยไว้ในหมายเหตุประกอบงบการเงินที่เกี่ยวข้องกัน

ประมาณการมูลค่ายุติธรรมสำหรับตราสารทางการเงิน

มูลค่ายุติธรรมของตราสารทางการเงินได้จัดทำโดยบริษัท และบริษัทใช้ข้อมูลที่มีอยู่ในตลาดและวิธีการประเมินราคาที่เหมาะสมสำหรับแต่ละประเภทของตราสารทางการเงิน

มูลค่ายุติธรรมของสินทรัพย์และหนี้สินทางการเงินมีมูลค่ายุติธรรมใกล้เคียงกับมูลค่าตามบัญชีที่ปรากฏในงบดุล ณ วันที่ 31 ธันวาคม 2552 (ปรับปรุงใหม่) และ 2551

การบริหารจัดการส่วนทุน

นโยบายของคณะกรรมการคือการดำรงฐานเงินทุนที่แข็งแกร่งเพื่อรักษาความเชื่อมั่นของผู้ลงทุน เจ้าหนี้ และตลาด และเพื่อการดำเนินงานทางธุรกิจอย่างต่อเนื่องในอนาคต ปัจจุบันคณะกรรมการอยู่ระหว่างการหาแหล่งเงินทุนเพิ่มเติมเพื่อเป็นหลักประกันการดำรงอยู่ของบริษัท

บริษัท จี เจ สตีล จำกัด (มหาชน) และบริษัทย่อย

หมายเหตุประกอบงบการเงิน

สำหรับแต่ละปีสิ้นสุดวันที่ 31 ธันวาคม 2552 (ปรับปรุงใหม่) และ 2551

33 ภาระผูกพันที่มีกับบุคคลหรือกิจการที่ไม่เกี่ยวข้องกัน

33.1 ภาระผูกพัน

	งบการเงินรวม	
	งบการเงิน	และงบการเงิน
	เฉพาะกิจการ	เฉพาะกิจการ
	2552	2551
	(ปรับปรุงใหม่)	
	(พันบาท)	
ภาระผูกพันรายจ่ายฝ่ายทุน		
สัญญาที่ยังไม่ได้รับรู้		
ที่ดิน	105,000	166,500
อาคารและสิ่งปลูกสร้างอื่น	5,440	5,440
เครื่องจักรและอุปกรณ์	82,116	1,488,990
เครื่องตกแต่ง ติดตั้งและเครื่องใช้สำนักงาน	243	243
รวม	192,799	1,661,173
ภาระผูกพันตามสัญญาเช่าและบริการ		
ภายในหนึ่งปี	2,263	3,640
หลังจากหนึ่งปีแต่ไม่เกินห้าปี	180	920
รวม	2,443	4,560
ภาระผูกพันอื่น ๆ		
หนังสือค้ำประกัน	168,700	108,700

บริษัท จี เอ สตีล จำกัด (มหาชน) และบริษัทย่อย

หมายเหตุประกอบงบการเงิน

สำหรับแต่ละปีสิ้นสุดวันที่ 31 ธันวาคม 2552 (ปรับปรุงใหม่) และ 2551

33.2 สัญญาระยะยาว

- เมื่อวันที่ 1 ธันวาคม 2546 บริษัทได้ทำสัญญาซื้อก๊าซธรรมชาติเป็นเวลา 10 ปี โดยค่าก๊าซธรรมชาติในแต่ละเดือนขึ้นอยู่กับปริมาณที่ใช้
- เมื่อวันที่ 1 พฤษภาคม 2551 บริษัทได้ทำสัญญารับค่าปรึกษาสำหรับการออกแบบอิฐทนไฟและการจัดส่งอิฐทนไฟเป็นเวลา 3 ปี ซึ่งค่าใช้จ่ายขึ้นอยู่กับราคาค่าต้นทุนต่อตันและปริมาณการใช้ในแต่ละเดือน
- เมื่อวันที่ 1 พฤศจิกายน 2547 บริษัทได้ทำสัญญาซื้อก๊าซออกซิเจน อาร์กอน และไนโตรเจนเป็นเวลา 20 ปี โดยค่าใช้จ่ายขึ้นอยู่กับสัญญาดังกล่าวมีจำนวนเงินประมาณ 6 ล้านบาทต่อเดือน

	งบการเงินรวม	
	งบการเงิน	และงบการเงิน
	เฉพาะกิจการ	เฉพาะกิจการ
	2552	2551
	(ปรับปรุงใหม่)	
	(พันบาท)	
ภาระผูกพันตามสัญญาระยะยาว		
ภายในหนึ่งปี	70,648	76,248
หลังจากหนึ่งปีแต่ไม่เกินห้าปี	282,593	282,593
หลังจากห้าปี	694,707	765,356
รวม	<u>1,047,948</u>	<u>1,124,197</u>

33.3 ใบสั่งซื้อวัตถุดิบ

ณ วันที่ 31 ธันวาคม 2552 (ปรับปรุงใหม่) บริษัทมีใบสั่งซื้อวัตถุดิบซึ่งยังไม่ได้ส่งมอบแก่บริษัทจำนวนเงินรวม 2,468 ล้านบาท (2551: 9,021 ล้านบาท) โดยบางส่วนได้สั่งซื้อตั้งแต่ไตรมาสที่สามของปี 2551 ซึ่งราคาวัตถุดิบที่สั่งซื้อขณะนั้นมีราคาสูงกว่าราคาตลาดปัจจุบันอย่างมีนัยสำคัญ ตั้งแต่ไตรมาส 1 ปี 2552 บริษัทมีการสั่งซื้อเพิ่มเพื่อชดเชยราคาซื้อวัตถุดิบเพื่อให้ต้นทุนถัวเฉลี่ยในการนำสินค้ามาเพื่อผลิตมีราคาตลาดต่ำลง บริษัทได้ทำการประมาณการผลขาดทุนจากคำสั่งซื้อวัตถุดิบที่บริษัทยังไม่ได้รับมอบเป็นจำนวนเงินประมาณ 128 ล้านบาท จากการเปรียบเทียบกับประโยชน์เชิงเศรษฐกิจที่คาดว่าจะได้รับในรูปของราคาขายโดยประมาณ และต้นทุนแปลงสภาพของสินค้าสำเร็จรูปและได้บันทึกเป็นประมาณการหนี้สินจากผลขาดทุนของคำสั่งซื้อวัตถุดิบที่ยังไม่ได้รับมอบในงบการเงินสำหรับปีสิ้นสุดวันที่ 31 ธันวาคม 2552 (ปรับปรุงใหม่) แล้ว

บริษัท จี เอ สตีล จำกัด (มหาชน) และบริษัทย่อย

หมายเหตุประกอบงบการเงิน

สำหรับแต่ละปีสิ้นสุดวันที่ 31 ธันวาคม 2552 (ปรับปรุงใหม่) และ 2551

บริษัทมีสัญญาซื้อวัตถุดิบจากบริษัทในต่างประเทศหลายแห่ง สำหรับซื้อวัตถุดิบภายใต้สัญญา Consignment โดยความเป็นเจ้าของของสินค้าที่ยังไม่ได้เบิกใช้จะเป็นของผู้ขาย บริษัทต้องจ่ายดอกเบี้ยในอัตราร้อยละ 2 ถึง 6 ต่อปี และ MLR ของยอดวัตถุดิบที่ยังไม่ได้เบิกใช้ โดยนับจากวันที่ของถึงท่าเรือจนถึงวันที่มีการชำระค่าวัตถุดิบ (2551: อัตราร้อยละ 4.10 ถึงร้อยละ 9.23 ต่อปี และ MLR)

34 คติความ

34.1 ศาลล้มละลายกลาง

เจ้าหน้าที่ของบริษัทได้อื่นคำขอรับชำระหนี้ต่อเจ้าพนักงานพิทักษ์ทรัพย์สำหรับหนี้ค้าง ณ วันที่ 8 พฤษภาคม 2543 ยอดหนี้ที่เจ้าหน้าที่ยื่นเรียกร้องจากบริษัท ณ วันที่ 31 ธันวาคม 2546 มีจำนวนรวม 435 ล้านบาท บริษัทจึงยื่นคัดค้านต่อศาลเพื่อขอคำวินิจฉัย อย่างไรก็ตาม บริษัทบันทึกหนี้สินสำหรับการเรียกร้องดังกล่าวเท่ากับจำนวนหนี้ที่ยื่นขอรับชำระโดยเจ้าหน้าที่และปรับปรุงด้วยอัตราส่วนที่ได้รับอนุมัติตามแผนฟื้นฟูเป็นจำนวนรวมทั้งสิ้น 363 ล้านบาท มีผลทำให้หนี้สินที่บริษัทบันทึกในบัญชีน้อยกว่าจำนวนหนี้ที่เจ้าหน้าที่ยื่นขอรับชำระหนี้ต่อศาลเป็นจำนวนรวม 72 ล้านบาท อย่างไรก็ตาม ผลต่างของการบันทึกหนี้สินดังกล่าวของเจ้าหน้าที่แต่ละกลุ่มได้ระบุไว้แล้วตามแผนฟื้นฟูซึ่งได้รับอนุมัติแล้ว ดังนั้นหนี้สินภายใต้แผนฟื้นฟูกิจการ ตามที่ปรากฏในงบดุลเป็นจำนวนหนี้สินที่ปรับปรุงรายการตามข้อสรุปของศาลแล้ว

34.2 ศาลทรัพย์สินทางปัญญาและการค้าระหว่างประเทศ

ตามคดีหมายเลขที่ ก.ค. 5/2548 เมื่อวันที่ 21 มกราคม 2548 บริษัทเป็นโจทก์ฟ้องร้องสถาบันการเงินในประเทศแห่งหนึ่งและสถาบันการเงินในต่างประเทศแห่งหนึ่ง (รวมเรียกว่า “จำเลย”) ต่อศาลทรัพย์สินทางปัญญาและการค้าระหว่างประเทศในฐานะความผิดฐานละเมิดและผิดสัญญาเลตเตอร์ออฟเครดิต จำเลยได้กระทำการผิดสัญญาและละเมิดต่อบริษัท ซึ่งทำให้บริษัทได้รับความเสียหาย โดยจำเลยได้ทำการจ่ายเงินให้แก่ผู้ขายในต่างประเทศเพื่อชำระเงินค่าสินค้าตามเลตเตอร์ออฟเครดิต (เทียบเท่าเงินบาท 202 ล้านบาท) โดยไม่ชะลอการชำระเงินจนกว่าเงื่อนไขตามที่กำหนดในเลตเตอร์ออฟเครดิตจะสมบูรณ์ตามคำสั่งของบริษัท โดยจำเลยได้ทำการหักเงินในจำนวนดังกล่าวจากบัญชีเงินฝากของบริษัท อย่างไรก็ตาม บริษัทไม่ได้รับสินค้าดังกล่าวจากผู้ขาย ดังนั้นบริษัทจึงดำเนินการฟ้องร้องให้จำเลยร่วมกันรับผิดชอบใช้ค่าเสียหายดังกล่าวรวมดอกเบี้ยและค่าเสียหายต่าง ๆ เป็นจำนวนเงินรวม 8,594 ล้านบาท

ปัจจุบันคดีดังกล่าวศาลทรัพย์สินทางปัญญาและการค้าระหว่างประเทศได้มีคำพิพากษายกฟ้องของบริษัท ซึ่งทางบริษัทยังคงไม่เห็นด้วยกับคำพิพากษาของศาลทรัพย์สินทางปัญญาและการค้าระหว่างประเทศดังกล่าว

บริษัท จี เจ สตีล จำกัด (มหาชน) และบริษัทย่อย

หมายเหตุประกอบงบการเงิน

สำหรับแต่ละปีสิ้นสุดวันที่ 31 ธันวาคม 2552 (ปรับปรุงใหม่) และ 2551

ดังนั้นเมื่อวันที่ 24 เมษายน 2552 บริษัทจึงได้ดำเนินการยื่นอุทธรณ์คำพิพากษาของศาลทรัพย์สินทางปัญญาและการค้าระหว่างประเทศไปยังศาลฎีกา เพื่อขอให้ศาลฎีกามีคำพิพากษาให้จำเลยร่วมกันรับผิดชอบใช้ค่าเสียหายดังกล่าวแก่บริษัท บริษัทได้บันทึกเงินที่ถูกหักจากบัญชีของบริษัทจำนวนเงิน 202 ล้านบาท เป็นเงินล่วงหน้าแก่ผู้ขายสินค้าและได้บันทึกขาดทุนจากการตั้งสำรองสำหรับเงินจ่ายล่วงหน้าดังกล่าวทั้งจำนวนในระหว่างปี 2551 แล้ว

34.3 ศาลแพ่งกรุงเทพใต้

- (ก) ตามคดีหมายเลขที่ 280/2552 เมื่อวันที่ 27 กุมภาพันธ์ 2552 บริษัท เอ็น.ที.เอส. สตีลกรุ๊ป จำกัด (มหาชน) ได้ยื่นฟ้องบริษัทเป็นคดีต่อศาลในฐานความผิดสัญญาซื้อขายน้ำ โดยเรียกร้องค่าเสียหายเป็นจำนวน 8 ล้านบาท พร้อมด้วยดอกเบี้ยในอัตราร้อยละ 7.5 ต่อปี เมื่อวันที่ 30 พฤศจิกายน 2552 ศาลแพ่งกรุงเทพใต้มีคำพิพากษาให้บริษัทชดเชยค่าเสียหายเป็นจำนวนดังกล่าว เมื่อวันที่ 29 มกราคม 2553 บริษัทได้ยื่นอุทธรณ์ เพื่อคัดค้านคำพิพากษาของศาลแพ่งกรุงเทพใต้ ปัจจุบันคดีดังกล่าวกำลังอยู่ระหว่างการพิจารณาคดีในชั้นศาล บริษัทได้บันทึกค่าเสียหายจำนวนหนี้ภายใต้ยอดหนี้ “เจ้าหนี้การค้า” ณ วันที่ 31 ธันวาคม 2552 (ปรับปรุงใหม่)
- (ข) ตามคดีหมายเลขที่ 1201/2553 เมื่อวันที่ 5 กรกฎาคม 2553 บริษัท ศรีราชา ฮาร์เบอร์ จำกัด (มหาชน) ได้ยื่นฟ้องบริษัทเป็นคดีต่อศาลในฐานความผิดสัญญาจ้างทำของ โดยเรียกร้องให้บริษัทชำระหนี้เป็นจำนวน 111 ล้านบาท โดยรวมดอกเบี้ยในอัตราร้อยละ 15 ต่อปี ปัจจุบันคดีดังกล่าวกำลังอยู่ระหว่างการพิจารณาคดีในชั้นศาล บริษัทไม่ได้บันทึกประมาณการหนี้สินสำหรับดอกเบี้ยค้างจ่าย (27 ล้านบาท) ที่เกี่ยวข้องกับคดีดังกล่าว
- (ค) เจ้าหนี้การค้าจำนวนหลายรายได้ยื่นฟ้องบริษัทเป็นคดีต่อศาลในฐานความผิดสัญญาซื้อขายและสัญญาจ้างทำของ โดยเรียกร้องให้บริษัทชำระหนี้เป็นจำนวนเงินรวมทั้งสิ้น 22 ล้านบาทโดยรวมดอกเบี้ยในอัตราร้อยละ 7.5 ต่อปี ปัจจุบันคดีดังกล่าวกำลังอยู่ระหว่างการพิจารณาคดีในชั้นศาล บริษัทไม่ได้บันทึกประมาณการหนี้สินสำหรับดอกเบี้ยค้างจ่ายที่เกี่ยวข้องกับคดีดังกล่าว

บริษัท จี เอส ซีล จำกัด (มหาชน) และบริษัทย่อย

หมายเหตุประกอบงบการเงิน

สำหรับแต่ละปีสิ้นสุดวันที่ 31 ธันวาคม 2552 (ปรับปรุงใหม่) และ 2551

35 หนี้สินที่อาจเกิดขึ้น

บริษัทถูกเรียกร้องยอดดอกเบี้ยคงค้างจำนวน 1.4 ล้านบาท (48 ล้านบาท) จากผู้ขายวัตถุดิบสองรายซึ่งเป็นจำนวนที่สูงกว่าจำนวนที่กำหนดไว้ในสัญญาฉบับบริษัท บริษัทไม่ได้ทำการบันทึกยอดดอกเบี้ยดังกล่าว ณ วันที่ 31 ธันวาคม 2552 (ปรับปรุงใหม่) เนื่องจากบริษัทไม่เชื่อว่าการเรียกร้องยอดดอกเบี้ยดังกล่าวจะเป็นการเรียกร้องที่สอดคล้องกับข้อกำหนดของสัญญาที่ได้ทำกับผู้ขายวัตถุดิบสองรายนี้ เมื่อวันที่ 1 กันยายน 2553 บริษัทได้ทำการกระทบยอดหนี้กับผู้ขายวัตถุดิบรายหนึ่ง ส่งผลให้บริษัทต้องทำการบันทึกยอดหนี้จำนวน 0.975 ล้านบาท (33 ล้านบาท) จากจำนวนดอกเบี้ยคงค้างทั้งหมดที่กล่าวข้างต้นเป็นค่าใช้จ่ายและหนี้สินของบริษัทในงบการเงินสำหรับงวดสามเดือนสิ้นสุดวันที่ 30 กันยายน 2553

นอกจากนี้ หนึ่งในลูกค้ายกยติตามที่ยังถึงในหมายเหตุประกอบงบการเงินข้อ 31 ได้ใช้สิทธิหักกลบลบหนี้ในส่วนของหนี้สินที่เกิดจากการค้าประกันการปฏิบัติตามข้อตกลงกับยอดหนี้ที่ลูกค้ายกยติตามที่ยกยติชำระกับ จี เอส ซีลสำหรับการจัดส่งเหล็กแผ่นรีดร้อน ยอดหนี้ในการหักกลบลบหนี้เท่ากับ 3.1 ล้านบาท (104 ล้านบาท) ในขณะนี้ จี เอส ซีล ยังไม่ได้ตัดสินใจว่าจะเรียกร้องจำนวนเงินดังกล่าวกับบริษัทหรือไม่ บริษัทไม่ได้ทำการบันทึกยอดหนี้ในส่วนนี้เนื่องจากยังคงมีความไม่แน่นอนเกี่ยวกับสิทธิของ จี เอส ซีล ในการเรียกร้องกับบริษัท

36 เหตุการณ์ภายหลังรอบระยะเวลาที่รายงาน

36.1 การเลื่อนวันจองซื้อของใบสำคัญแสดงสิทธิที่จะซื้อหุ้นสามัญ ครั้งที่ 2

เมื่อวันที่ 24 กุมภาพันธ์ 2553 ที่ประชุมคณะกรรมการของบริษัทได้มีมติเห็นชอบให้เลื่อนวันจองซื้อของใบสำคัญแสดงสิทธิที่จะซื้อหุ้นสามัญ ครั้งที่ 2 จากวันที่ 3-5 และ 8-9 มีนาคม 2553 เป็นวันหลังจากการดำเนินการตรวจสอบบัญชีกรณีพิเศษเสร็จสิ้น ทั้งนี้ เพื่อสร้างความเข้าใจและเป็นการให้ข้อมูลแก่ผู้ถือหุ้นตลอดจนนักลงทุนเพื่อใช้ประกอบการตัดสินใจก่อนการจองซื้อใบสำคัญแสดงสิทธิที่จะซื้อหุ้นสามัญ ครั้งที่ 2 โดยบริษัทจะแจ้งระยะเวลาการจองซื้อครั้งใหม่ให้แก่ผู้ถือหุ้นทราบภายหลัง

บริษัท จี เอส สตีล จำกัด (มหาชน) และบริษัทย่อย

หมายเหตุประกอบงบการเงิน

สำหรับแต่ละปีสิ้นสุดวันที่ 31 ธันวาคม 2552 (ปรับปรุงใหม่) และ 2551

36.2 สัญญาสำคัญที่เกี่ยวกับกิจการที่เกี่ยวข้องกัน

Turnaround Steel Management

เมื่อวันที่ 4 กุมภาพันธ์ 2553 คณะกรรมการของ จี เอส สตีล ได้มีมติแต่งตั้ง Turnaround Steel Management LLC (“TSM”) เข้ามาให้ความช่วยเหลือ จี เอส สตีล และบริษัทย่อย (รวมถึงบริษัท) ในการปรับโครงสร้างเงินทุนและโครงสร้างธุรกิจ ในส่วนของการแต่งตั้ง TSM นั้น คณะกรรมการของ จี เอส สตีล ได้แต่งตั้ง Mr. Ahab Garas เป็นประธานเจ้าหน้าที่บริหารร่วมของ จี เอส สตีล และ Mr. Ari Levy เป็นประธานเจ้าหน้าที่บริหารด้านการบัญชีและการเงินของ จี เอส สตีล เพื่อให้เกิดความมั่นใจในระบบการควบคุมภายในที่เหมาะสมและเข้มงวดขึ้น Mr. Levy ได้รับการแต่งตั้งโดย คณะกรรมการบริษัทให้ดำรงตำแหน่งคณะกรรมการของบริษัท และ Mr. Garas ได้รับการแต่งตั้งให้เป็นที่ปรึกษาของคณะกรรมการบริษัท

ปัจจุบันบริษัทและ จี เอส สตีล อยู่ระหว่างการใช้ความพยายามในการปรับโครงสร้างเงินทุนและโครงสร้างในการดำเนินงาน กิจกรรมเหล่านี้อยู่ในระหว่างดำเนินการตั้งแต่มีการแต่งตั้งทีมผู้บริหารชุดใหม่ตามที่ได้กล่าวไว้ข้างต้น ในเดือนกุมภาพันธ์ 2553

TSM ถือเป็นบริษัทที่เกี่ยวข้องกันกับบริษัทแม้ว่าจะไม่มีความสัมพันธ์เกี่ยวข้องกับบริษัทอย่างเป็นทางการแต่ ตัวแทนของ TSM ได้ปฏิบัติหน้าที่เป็นผู้บริหารที่มีส่วนร่วมในการตัดสินใจของบริษัท

Global Principal Partners LLC

นอกจากนี้ เมื่อวันที่ 22 มีนาคม 2553 บริษัทได้ตกลงทำสัญญากับ Global Principal Partners LLC (“GPP”) ซึ่งเป็นบริษัทในเครือของ TSM และ GPP ก็ได้ทำสัญญากับ จี เอส สตีล ด้วยเช่นกัน โดยภายใต้สัญญาเมื่อวันที่ 22 มีนาคม 2553 GPP ได้มีข้อตกลงที่จะทำให้บริษัทได้มาซึ่งวงเงินสินเชื่อและการลงทุนเพิ่มเติม การปรับโครงสร้างเจ้าหนี้ การค้า การปรับโครงสร้างสัญญาการบริหารและช่วยให้บริษัทได้มาซึ่งกลยุทธ์ในการบริหารที่มีประสิทธิภาพโดย ร่วมกันดำเนินงานกับ จี เอส สตีล ค่าตอบแทนตามสัญญาขึ้นอยู่กับความสำเร็จของงาน (ค่าตอบแทนคงที่จำนวน 17 ล้านบาทและส่วนที่เหลือจะปันส่วนเป็นค่าตอบแทนตามจำนวนของวงเงินสินเชื่อต่าง ๆ ที่จะได้รับ)

บริษัท จี เจ สตีล จำกัด (มหาชน) และบริษัทย่อย

หมายเหตุประกอบงบการเงิน

สำหรับแต่ละปีสิ้นสุดวันที่ 31 ธันวาคม 2552 (ปรับปรุงใหม่) และ 2551

การเข้าสวมสิทธิของ จี สตีล

เมื่อวันที่ 10 มิถุนายน 2553 ที่ประชุมคณะกรรมการบริษัท ได้รับทราบมูลหนี้ที่บริษัทค้างชำระกับบริษัท ก จำนวนเงิน 33.5 ล้านบาท (1.04 ล้านดอลลาร์สหรัฐฯ) ซึ่งได้มีการโอนเปลี่ยนหนี้ที่บริษัทค้างชำระกับบริษัท ก เป็นเจ้าหนี้ จี สตีล โดยที่ จี สตีล ได้เข้าสวมสิทธิในหนี้เหล่านี้ เนื่องจากบริษัท ก เป็นลูกหนี้ จี สตีล ดูหมายเหตุ 36.5 รายละเอียดเพิ่มเติมเกี่ยวกับการเข้าสวมสิทธิ

36.3 เรื่องที่มีสาระสำคัญอื่นๆ

ตามที่อ้างอิงในหมายเหตุ 4 ภายใต้ข้อตกลงตามสัญญาการผ่อนผันการชำระหนี้ (Standstill Agreement) ซึ่งได้ทำข้อตกลงกับผู้ให้กู้เมื่อวันที่ 1 กุมภาพันธ์ 2553 โดย โอเอซี ต้องทำการชำระหนี้เงินต้นจำนวน 10 ล้านดอลลาร์สหรัฐฯ ดอกเบี้ยค้างจ่ายและค่าธรรมเนียมการแก้ไขสัญญาจำนวน 1.6 ล้านดอลลาร์สหรัฐฯ ในวันที่ 3 พฤษภาคม 2553 ซึ่ง โอเอซี มิได้ทำการชำระหนี้ดังกล่าวภายในเวลาที่กำหนด แต่ต้องทำการจ่ายเงินต้นเป็นจำนวนเงิน 10 ล้านดอลลาร์สหรัฐฯ ภายในระยะเวลาปลอดดอกเบี้ย 10 วันทำการที่ได้รับอนุญาต (ถึงกำหนดในวันที่ 19 พฤษภาคม 2553) การชำระหนี้เงินต้นนี้ได้ทำผ่านทางการขายหุ้นของ โอเอซี เป็นจำนวน 2,200 ล้านหุ้น (หรือร้อยละ 5.54 ของจำนวนหุ้นสามัญที่ออกของบริษัท) เมื่อวันที่ 12 พฤษภาคม 2553 ซึ่งภายหลังจากการขายหุ้นจำนวนดังกล่าว สัดส่วนการถือหุ้นของ โอเอซี ในบริษัทได้ลดลงจากร้อยละ 27.22 เป็นร้อยละ 21.68 ซึ่งเมื่อรวมกับสัดส่วนการถือหุ้นของ จี สตีล ทั้งทางตรงและทางอ้อมทำให้สัดส่วนการถือหุ้นทั้งสิ้นคิดเป็นร้อยละ 44.12 ดอกเบี้ยค้างจ่ายและค่าธรรมเนียมการแก้ไขสัญญาจำนวน 1.6 ล้านดอลลาร์สหรัฐฯ ได้จ่ายชำระในเดือนมิถุนายน 2553 โดยได้รับการขยายระยะเวลาจากผู้ให้กู้ กำหนดการชำระหนี้เงินต้นครั้งต่อไป (จำนวน 20 ล้านดอลลาร์สหรัฐฯ) จะถึงกำหนดชำระในวันที่ 1 กันยายน 2553 เนื่องจากปัญหาสภาพคล่องที่เกิดขึ้นในปัจจุบันของ จี สตีล และ โอเอซี บริษัททั้งสองได้มีการปรึกษารื้อกับผู้ให้กู้ในเรื่องการยืดระยะเวลาการชำระหนี้เงินต้นครั้งต่อไป และปัจจุบันอยู่ในระหว่างการเจรจากับผู้ให้กู้ในการตกลงวันที่จะชำระหนี้เงินต้นใหม่

เมื่อวันที่ 25 กุมภาพันธ์ 2553 ที่ประชุมคณะกรรมการบริษัท จี สตีล ได้มีมติอนุมัติให้ จี สตีล เข้าทำสัญญาเพื่อขอวงเงินสินเชื่อเพื่อใช้ในการดำเนินงานเป็นจำนวน 200 ล้านบาท โดย จี สตีล ได้จำนำหุ้นของบริษัทที่ถือโดย จี สตีล เป็นจำนวน 3,000 ล้านหุ้นเพื่อเป็นหลักประกัน สัญญาดังกล่าวได้มีการลงนามเมื่อวันที่ 17 มีนาคม 2553 และ ณ วันที่ 20 กันยายน 2553 จี สตีล ยังไม่ได้ทำการจำนำหุ้นของบริษัท แต่ได้มีการเบิกใช้เลตเตอร์ออฟเครดิตภายใต้วงเงินสินเชื่อดังกล่าว

เมื่อวันที่ 25 สิงหาคม 2553 ที่ประชุมคณะกรรมการบริษัท จี สตีล ได้มีมติอนุมัติให้ จี สตีล เข้าทำสัญญาเพื่อขอวงเงินสินเชื่อเพื่อใช้ในการดำเนินงานเป็นจำนวน 20 ล้านดอลลาร์สหรัฐฯ โดย จี สตีล สามารถจำนำหุ้นของบริษัทที่

บริษัท จี เอส ดี จำกัด (มหาชน) และบริษัทย่อย

หมายเหตุประกอบงบการเงิน

สำหรับแต่ละปีสิ้นสุดวันที่ 31 ธันวาคม 2552 (ปรับปรุงใหม่) และ 2551

ถือโดย จี เอส ดี เป็นจำนวน 5,000 ล้านหุ้นเพื่อเป็นหลักประกัน ซึ่ง ณ วันที่ 20 กันยายน 2553 จี เอส ดี ยังไม่ได้มีการลงนามในสัญญาตามที่ได้รับอนุมัติดังกล่าวแต่อย่างใด

36.4 การหักกลบลบหนี้ระหว่างลูกหนี้การค้าและเจ้าหนี้ค่าซื้อเครื่องจักร

เมื่อวันที่ 17 พฤษภาคม 2553 ที่ประชุมคณะกรรมการบริษัทได้รับทราบการหักกลบลบหนี้ของลูกหนี้การค้าบริษัท ก เป็นจำนวนเงิน 10.4 ล้านบาท (เทียบเท่า 353 ล้านบาท) และเจ้าหนี้บริษัท ก ซึ่งเป็นบริษัทที่เกี่ยวข้องกันกับบริษัท ก และได้รับทราบข้อตกลงในการหักกลบลบหนี้ของทั้งสองบริษัทตามจำนวนเงินที่กล่าวไว้ ซึ่งหนี้คงค้างของลูกหนี้บริษัท ก เดิมได้ตั้งค่าเผื่อหนี้สงสัยจะสูญไว้เต็มจำนวนแล้วก่อนหน้านี้ ดังนั้น งบการเงินของบริษัท สำหรับงวดสามเดือนสิ้นสุดวันที่ 30 มิถุนายน 2553 จึงบันทึกการได้รับคืนเต็มจำนวนของลูกหนี้ที่เดิมได้ตั้งค่าเผื่อหนี้สงสัยจะสูญเต็มจำนวน สำหรับยอดหนี้คงค้างของบริษัท ก หลังจากการหักกลบลบหนี้ บริษัทเป็นหนี้แก่บริษัท ก จำนวน 51 ล้านบาท (1.5 ล้านบาท)

36.5 การโอนเจ้าหนี้จากการซื้อเครื่องจักรเป็นเจ้าหนี้กิจการที่เกี่ยวข้องกัน

เมื่อวันที่ 10 มิถุนายน 2553 ที่ประชุมคณะกรรมการบริษัทได้รับทราบมูลหนี้ที่บริษัทค้างชำระกับบริษัท ก จำนวนเงิน 33.5 ล้านบาท (1.04 ล้านบาท) ซึ่งได้โอนเปลี่ยนหนี้ที่บริษัทค้างชำระกับบริษัท ก เป็นเจ้าหนี้ จี เอส ดี โดยที่ จี เอส ดี ได้เข้าสวมสิทธิในหนี้เหล่านี้ เนื่องจากบริษัท ก เป็นลูกหนี้ จี เอส ดี ซึ่งภายหลังจากการโอนสิทธิดังกล่าว จำนวนหนี้ซึ่งบริษัทค้างชำระอยู่กับบริษัท ก ภายหลังจากการเปลี่ยนแปลงของอัตราแลกเปลี่ยน เป็นจำนวนเงิน 15 ล้านบาท (0.5 ล้านบาท)

ณ วันที่ 11 สิงหาคม 2553 ที่ประชุมคณะกรรมการบริษัทได้มีมติเกี่ยวกับเงื่อนไขของการชำระหนี้ในหนี้ที่มีการโอนหนี้จากบริษัท ก ไปยัง จี เอส ดี โดยมีเงื่อนไขให้บริษัททำการชำระหนี้ภายในกำหนดระยะเวลาสามปี เริ่มตั้งแต่วันที่ 16 สิงหาคม 2553 จนถึง 15 สิงหาคม 2556 โดยคิดอัตราดอกเบี้ยลูกค้ายรายใหญ่ชั้นดีบวกร้อยละ 1 และให้มีระยะเวลาปลอดดอกเบี้ยเป็นเวลา 90 วัน โดยการชำระเงินแต่ละครั้งของบริษัทให้นำเงินที่ชำระหักกับดอกเบี้ยที่ค้างชำระก่อน และส่วนที่เหลือจึงนำไปหักจากเงินต้นคงค้าง

36.6 การจัดหาเงินทุนและการปรับโครงสร้าง

ในการพยายามปรับโครงสร้างเงินทุนของบริษัทให้ประสบความสำเร็จและเพิ่มมูลค่าของส่วนของผู้ถือหุ้นของบริษัท เมื่อวันที่ 17 พฤษภาคม 2553 ที่ประชุมคณะกรรมการบริษัทได้มีมติอนุมัติสัญญาข้อตกลงที่ทีมผู้บริหารใหม่ของ จี เอส ดี ได้ทำการเจรจากับผู้ถือหุ้นรายใหญ่ของ จี เอส ดี (“ผู้ถือหุ้นรายใหญ่”) ซึ่งสามารถสรุปได้ดังต่อไปนี้

บริษัท จี เจ สตีล จำกัด (มหาชน) และบริษัทย่อย

หมายเหตุประกอบงบการเงิน

สำหรับแต่ละปีสิ้นสุดวันที่ 31 ธันวาคม 2552 (ปรับปรุงใหม่) และ 2551

- ตลอดระยะเวลาในการดำเนินธุรกิจและเป็นไปตามทางการค้าปกติของบริษัท บริษัทได้ทำการขายสินค้าให้แก่ลูกค้าบางราย ซึ่งจากผลกระทบของวิกฤตการณ์ทางการเงิน และผลกระทบจากความผันผวนของราคาสินค้าซึ่งไม่สามารถคาดการณ์ได้ในช่วงปลายปี 2551 ลูกค้ารายดังกล่าวจึงไม่สามารถทำการชำระหนี้ค่าสินค้าได้
- ลูกค้ารายดังกล่าวยังคงมียอดค้างชำระแก่บริษัทและเป็นหนี้ที่เกินกำหนดชำระแล้ว ซึ่งจากสาเหตุดังกล่าว บริษัทได้ทำการตั้งค่าเผื่อนี้สงสัยจะสูญสำหรับยอดหนี้ที่ยังไม่ได้จ่ายชำระไว้เต็มจำนวนแล้ว บริษัทมีสิทธิที่จะได้รับชำระค่าสินค้าเต็มจำนวนจากลูกค้าสำหรับหนี้เดิมที่ได้เคยตั้งค่าเผื่อนี้สงสัยจะสูญ และตั้งใจที่จะใช้สิทธิในการดำเนินการทางกฎหมายแห่งราชอาณาจักรไทยอย่างเต็มที่
- เพื่อให้มูลค่าส่วนของผู้ถือหุ้นของบริษัทดีขึ้น ตามที่บริษัทได้เริ่มแผนการปรับโครงสร้างเงินทุน ผู้ถือหุ้นรายใหญ่ได้ทำข้อตกลงกับบริษัทและ จี สตีล ในการค้ำประกันเพื่อเป็นประโยชน์กับบริษัทและ จี สตีล เป็นระยะเวลาสามปี โดยครอบคลุมถึงการให้ได้รับชำระเต็มจำนวนของยอดลูกหนี้การค้าที่ยังไม่จ่ายชำระดังกล่าวข้างต้น
- นอกจากนี้ เพื่อที่ช่วยให้การปรับโครงสร้างเงินทุนของบริษัทเสร็จสมบูรณ์ ผู้ถือหุ้นรายใหญ่อินยอมที่จะให้ผู้บริหารที่มีความรู้ความเชี่ยวชาญเป็นพิเศษเข้าทำการบริหารงานของบริษัท และจะไม่เข้ามาเกี่ยวข้องกับการดำเนินงานในแต่ละวันของบริษัทหรือ จี สตีล เป็นระยะเวลา 5 ปี

เมื่อวันที่ 11 สิงหาคม 2553 ผู้ถือหุ้นรายใหญ่ตกลงที่จะนำหุ้นสามัญของ จี สตีล จำนวน 760 ล้านหุ้น ซึ่งถือโดยผู้ถือหุ้นรายหนึ่ง (“ผู้ถือหุ้น 2”) เพื่อเป็นหลักทรัพย์ค้ำประกันโดยจะนำไปฝากไว้กับผู้เก็บรักษาหลักทรัพย์หรือตัวแทนหลักประกัน (escrow agent) ซึ่งบริษัทเป็นผู้แต่งตั้ง ซึ่งหุ้นจำนวนดังกล่าวได้รับการฝากไว้กับผู้เก็บรักษาหลักทรัพย์แล้วเมื่อวันที่ 10 กันยายน 2553

36.7 วัตถุประสงค์ยอคุณภาพ

บริษัทได้รับเสนอแนะจากผู้ขายต่างประเทศรายหนึ่ง ในเดือนมกราคม 2553 บริษัทได้ว่าจ้างผู้สำรวจอิสระเพื่อตรวจสอบระดับความปนเปื้อนและพบว่าระดับความปนเปื้อนอยู่ในขั้นสูง ดังนั้นบริษัทได้แจ้งผลการตรวจสอบไปยังผู้ขาย ซึ่งบริษัทกำลังดำเนินการต่อรองกับผู้ขายรายนั้น ณ วันที่ 30 มิถุนายน 2553 บริษัทได้ตั้งประมาณการหนี้สินเต็มจำนวนสำหรับเศษเหล็กคิดเป็นจำนวน 89 ล้านบาท ซึ่งอาจจะมีการกลับรายการขึ้นอยู่กับผลของการตกลงกับผู้ขาย หากบริษัทไม่ได้ผลสรุปที่เป็นที่พอใจ บริษัทอาจทำการดำเนินคดีทางกฎหมายกับผู้ขายรายนี้ต่อไป

บริษัท จี เจ สตีล จำกัด (มหาชน) และบริษัทย่อย

หมายเหตุประกอบงบการเงิน

สำหรับแต่ละปีสิ้นสุดวันที่ 31 ธันวาคม 2552 (ปรับปรุงใหม่) และ 2551

36.8 ผลการตรวจสอบเป็นกรณีพิเศษ

ณ วันที่ 25 มกราคม 2553 สำนักงานคณะกรรมการตลาดหลักทรัพย์และตลาดหลักทรัพย์ได้มีคำสั่งให้บริษัทและ จี สตีล จัดให้มีการตรวจสอบเป็นกรณีพิเศษในประเด็นดังต่อไปนี้ รายการซื้อสินค้า และรายการซื้อเครื่องจักร การตั้ง ค่าเพื่อการลดมูลค่าของวัตถุดิบเสื่อมสภาพ งานระหว่างก่อสร้างที่ไม่คืบหน้า และเงินจ่ายล่วงหน้าค่าเครื่องจักร ทั้ง สองบริษัทได้นำส่งรายงานการตรวจสอบบัญชีกรณีพิเศษให้แก่สำนักงานคณะกรรมการตลาดหลักทรัพย์และตลาด หลักทรัพย์แล้วเมื่อวันที่ 7 พฤษภาคม 2553 พร้อมด้วยแนวทางการจัดการของผู้บริหารใหม่ โดยรายงานดังกล่าวได้ มีการเผยแพร่ผ่านระบบอิเล็กทรอนิกส์ของตลาดหลักทรัพย์แห่งประเทศไทย ผู้บริหารอยู่ระหว่างการดำเนินการ สอบทานระบบควบคุมภายในเพื่อให้บริษัทมีระบบการควบคุมภายในในส่วนที่จำเป็นให้มีความรัดกุมยิ่งขึ้น

37 มาตรฐานการบัญชีและมาตรฐานการรายงานทางการเงินที่ยังไม่ได้ใช้

บริษัทยังไม่ได้ใช้มาตรฐานการบัญชีที่ปรับปรุงใหม่ดังต่อไปนี้ ณ วันที่รายงาน เนื่องจากยังไม่มีงบบังคับใช้ มาตรฐานการบัญชีที่ปรับปรุงใหม่ดังต่อไปนี้กำหนดให้ถือปฏิบัติกับงบการเงินสำหรับรอบระยะเวลาบัญชีที่เริ่มใน หรือหลังวันที่ 1 มกราคม ในปีที่จะระบุไว้

มาตรฐานการบัญชี / มาตรฐานการรายงานทางการเงิน	เรื่อง	ปีที่มีผล บังคับใช้
มาตรฐานการบัญชี ฉบับที่ 1 (ปรับปรุง 2552)	การนำเสนองบการเงิน	2554
มาตรฐานการบัญชี ฉบับที่ 2 (ปรับปรุง 2552)	สินค้าคงเหลือ	2554
มาตรฐานการบัญชี ฉบับที่ 7 (ปรับปรุง 2552)	งบกระแสเงินสด	2554
มาตรฐานการบัญชี ฉบับที่ 8 (ปรับปรุง 2552)	นโยบายการบัญชี การเปลี่ยนแปลงประมาณการ ทางบัญชี และข้อผิดพลาด	2554
มาตรฐานการบัญชี ฉบับที่ 10 (ปรับปรุง 2552)	เหตุการณ์ภายหลังรอบระยะเวลารายงาน	2554
มาตรฐานการบัญชี ฉบับที่ 11 (ปรับปรุง 2552)	สัญญาก่อสร้าง	2554
มาตรฐานการบัญชี ฉบับที่ 12	ภาษีเงินได้	2556
มาตรฐานการบัญชี ฉบับที่ 17 (ปรับปรุง 2552)	สัญญาเช่า	2554
มาตรฐานการบัญชี ฉบับที่ 20 (ปรับปรุง 2552)	การบัญชีสำหรับเงินอุดหนุนจากรัฐบาล และการ เปิดเผยข้อมูลเกี่ยวกับความช่วยเหลือจากรัฐบาล	2556
มาตรฐานการบัญชี ฉบับที่ 23 (ปรับปรุง 2552)	ต้นทุนการกู้ยืม	2554

บริษัท จี เจ สตีล จำกัด (มหาชน) และบริษัทย่อย

หมายเหตุประกอบงบการเงิน

สำหรับแต่ละปีสิ้นสุดวันที่ 31 ธันวาคม 2552 (ปรับปรุงใหม่) และ 2551

มาตรฐานการบัญชี / มาตรฐานการรายงานทางการเงิน	เรื่อง	ปีที่มีผล บังคับใช้
มาตรฐานการบัญชี ฉบับที่ 24 (ปรับปรุง 2552)	การเปิดเผยข้อมูลเกี่ยวกับบุคคลหรือกิจการที่ เกี่ยวข้องกัน	2554
มาตรฐานการบัญชี ฉบับที่ 27 (ปรับปรุง 2552)	งบการเงินรวมและงบการเงินเฉพาะกิจการ	2554
มาตรฐานการบัญชี ฉบับที่ 28 (ปรับปรุง 2552)	เงินลงทุนในบริษัทร่วม	2554
มาตรฐานการบัญชี ฉบับที่ 29	การรายงานทางการเงินในสภาพเศรษฐกิจที่เงินเฟ้อ รุนแรง	2554
มาตรฐานการบัญชี ฉบับที่ 31 (ปรับปรุง 2552)	ส่วนได้เสียในการร่วมค้า	2554
มาตรฐานการบัญชี ฉบับที่ 33 (ปรับปรุง 2552)	กำไรต่อหุ้น	2554
มาตรฐานการบัญชี ฉบับที่ 34 (ปรับปรุง 2552)	งบการเงินระหว่างกาล	2554
มาตรฐานการบัญชี ฉบับที่ 36 (ปรับปรุง 2552)	การด้อยค่าของสินทรัพย์	2554
มาตรฐานการบัญชี ฉบับที่ 37 (ปรับปรุง 2552)	ประมาณการหนี้สิน หนี้สินที่อาจเกิดขึ้น และ สินทรัพย์ที่อาจเกิดขึ้น	2554
มาตรฐานการบัญชี ฉบับที่ 38 (ปรับปรุง 2552)	สินทรัพย์ไม่มีตัวตน	2554
มาตรฐานการบัญชี ฉบับที่ 40 (ปรับปรุง 2552)	อสังหาริมทรัพย์เพื่อการลงทุน	2554
มาตรฐานการรายงานทางการเงิน ฉบับที่ 5 (ปรับปรุง 2552)	สินทรัพย์ไม่หมุนเวียนที่ถือไว้เพื่อขายและการ ดำเนินงานที่ยกเลิก	2554
มาตรฐานการรายงานทางการเงิน ฉบับที่ 6	การสำรวจและการประเมินค่าสินแร่	2554

ขณะนี้ผู้บริหารกำลังพิจารณาถึงผลกระทบที่อาจเกิดขึ้นจากการใช้มาตรฐานการบัญชีและมาตรฐานการรายงานทางการเงินที่ออกและปรับปรุงใหม่ดังกล่าวต่องบการเงินของบริษัท

บริษัท จี เอ สตีล จำกัด (มหาชน) และบริษัทย่อย

หมายเหตุประกอบงบการเงิน

สำหรับแต่ละปีสิ้นสุดวันที่ 31 ธันวาคม 2552 (ปรับปรุงใหม่) และ 2551

38 การจัดประเภทรายการใหม่

รายการในงบการเงินของปี 2551 บางรายการได้จัดประเภทใหม่ให้สอดคล้องกับรายการในงบการเงินของปี 2552 ดังนี้

	ณ วันที่ 31 ธันวาคม 2551		
	ก่อนจัด ประเภทใหม่	จัดประเภทใหม่ (พันบาท)	หลังจัด ประเภทใหม่
งบดุล			
งบการเงินรวม			
เงินให้กู้ยืมระยะยาวและลูกหนี้			
กิจการที่เกี่ยวข้องกันชุดเดิม	11,598	58,143	69,741
สินทรัพย์ไม่หมุนเวียนอื่น	1,104,422	(58,143)	1,046,279
		<u>-</u>	
งบการเงินเฉพาะกิจการ			
เงินสดและรายการเทียบเท่าเงินสด	83,260	954	84,214
เงินลงทุนชั่วคราว	1,790	(954)	836
เงินให้กู้ยืมระยะยาวและลูกหนี้			
กิจการที่เกี่ยวข้องกันชุดเดิม	11,724	58,143	69,867
สินทรัพย์ไม่หมุนเวียนอื่น	1,104,422	(58,143)	1,046,279
เจ้าหนี้การค้า	2,781,016	23,283	2,804,299
เจ้าหนี้อื่นและค่าใช้จ่ายค้างจ่าย	529,026	(23,283)	505,743
		<u>-</u>	

บริษัท จี เอ สตีล จำกัด (มหาชน) และบริษัทย่อย

หมายเหตุประกอบงบการเงิน

สำหรับแต่ละปีสิ้นสุดวันที่ 31 ธันวาคม 2552 (ปรับปรุงใหม่) และ 2551

	สำหรับปีสิ้นสุดวันที่ 31 ธันวาคม 2551		
	ก่อนจัด		หลังจัด
	ประเภทใหม่	จัดประเภทใหม่ (พันบาท)	ประเภทใหม่
งบกำไรขาดทุน			
งบการเงินรวมและงบการเงินเฉพาะกิจการ			
ค่าใช้จ่ายในการขายและบริหาร	3,349,199	(3,349,199)	-
ค่าใช้จ่ายในการขาย	-	530,816	530,816
ค่าใช้จ่ายในการบริหาร	-	1,830,733	1,830,733
ค่าตอบแทนผู้บริหาร	-	35,675	35,675
หนี้สูญและหนี้สงสัยจะสูญ	-	800,701	800,701
ต้นทุนทางการเงิน	117,750	151,274	269,024
		<u>-</u>	

การจัดประเภทรายการใหม่นี้ เพื่อให้สอดคล้องกับการจัดประเภทรายการ ตามประกาศกรมพัฒนาธุรกิจการค้า เรื่อง กำหนดรายการย่อที่ต้องมีในงบการเงิน พ.ศ. 2552 ลงวันที่ 30 มกราคม 2552 และเพื่อให้เหมาะสมกับธุรกิจของบริษัทมากขึ้น