

รายงานประจำปี 2550



EMC

บริษัท อีเอ็มซี จำกัด (มหาชน)

Dedication
to Engineering
Excellence

วิสัยทัศน์

ก่อตั้งรากฐานความมั่นคง
สมบูรณ์แบบในงานบริการ
ด้านการก่อสร้างอย่างครบวงจร
ภายใต้หลักการบริหารที่โปร่งใส

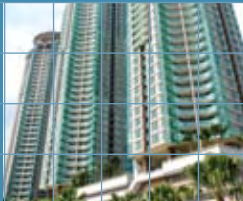

សារប័ណ្ណ

ข้อมูลทางการเงินโดยสรุปของบริษัท	2
สารจากประธานกรรมการบริษัท	3
รายงานของคณะกรรมการตรวจสอบ	4
แผนผังองค์กร	5
คณะกรรมการบริษัท	6
ข้อมูลทั่วไป	7
ลักษณะการประกอบธุรกิจ	8
ปัจจัยความเสี่ยง	17
โครงสร้างการถือหุ้นและการจัดการ	19
รายละเอียดเกี่ยวกับกรรมการและผู้บริหารผู้มีอำนาจควบคุมของบริษัท	30
รายการระหว่างกัน	42
คำอธิบายและการวิเคราะห์ผลการดำเนินงานและฐานะการเงิน	46
การวิเคราะห์อัตราส่วนทางการเงิน	53
งบการเงิน	54
หมายเหตุประกอบงบการเงิน	63
คำตอบแทนของผู้สอบบัญชี	80

ข้อมูลทางการเงินโดยสรุปของบริษัท

	หน่วย : พันบาท					
	2550	การเปลี่ยนแปลง (ร้อยละ)	2549	การเปลี่ยนแปลง (ร้อยละ)	2548	การเปลี่ยนแปลง (ร้อยละ)
ข้อมูลจากงบการเงิน						
สินทรัพย์รวม	1,873,452	10.16	1,700,643	24.54	1,365,522	11.26
หนี้สินรวม	1,090,542	6.20	1,026,905	33.63	768,466	12.17
ส่วนของผู้ถือหุ้น	782,910	16.20	673,738	12.84	597,056	10.11
รายได้จากการขาย	2,982,960	31.58	2,267,052	9.67	2,067,182	34.12
รายได้รวม	2,997,791	31.86	2,273,392	9.61	2,074,062	31.88
กำไรขั้นต้น	247,329	121.57	111,624	(27.66)	154,310	(21.38)
กำไรสุทธิ	146,376	298.66	36,717	70.68	21,512	(86.77)
อัตราส่วนทางการเงิน						
อัตรากำไรสุทธิ (ร้อยละ)	4.88	202.33	1.62	55.72	1.04	(89.97)
อัตราผลตอบแทนของผู้ถือหุ้น	20.01	247.79	5.78	53.02	3.78	(95.97)
อัตราผลตอบแทนจากสินทรัพย์	8.19	242.00	2.39	44.33	1.66	(91.95)
กำไรสุทธิต่อหุ้น	0.31	275.16	0.08	55.40	0.05	(89.78)
เงินปันผลต่อหุ้น	0.15	275.00	0.04	100.00	0.02	-NA-
มูลค่าหุ้นตามบัญชี	1.63	(6.51)	1.53	(2.74)	1.49	14.88

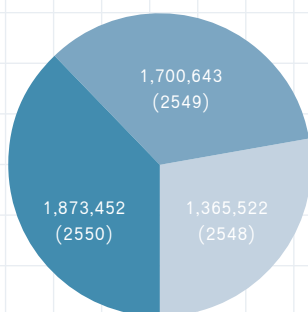

สินทรัพย์รวม
(พันบาท)

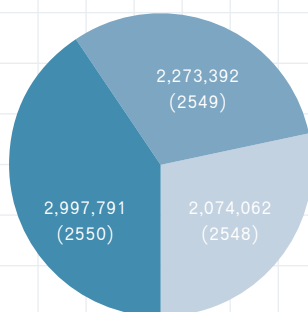

รายได้รวม
(พันบาท)

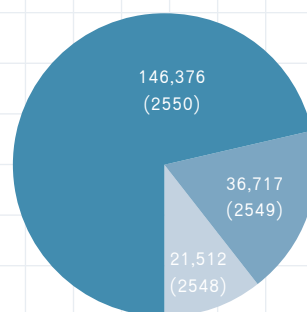

กำไรสุทธิ
(พันบาท)

สารจากประธานกรรมการบริษัท

ในปี 2550 แม้ว่าสถานะเศรษฐกิจโดยรวมของประเทศจะถูกกระทบจากปัจจัยลบต่างๆ ไม่ว่าจะเป็นความผันผวนทางการเมือง ปัญหาราคาน้ำมันที่อยู่ในระดับสูงอย่างต่อเนื่อง แนวโน้มการปรับราคาขึ้นของวัสดุเหล็กก่อสร้าง รวมทั้งผลกระทบจากปัญหาเศรษฐกิจสหรัฐฯ ถดถอย ส่งผลให้การแข่งขันในธุรกิจรับเหมาก่อสร้างทวีความรุนแรงมากขึ้น

อย่างไรก็ตามด้วยความมุ่งมั่นของคณะผู้บริหาร และพนักงาน ตลอดจนการสนับสนุนของคู่ค้าในทุกกลุ่ม ทุกระดับ ประกอบกับการที่บริษัทฯ มีการปรับเปลี่ยนโครงสร้างการบริหารงาน รวมทั้งการเน้นการขยายธุรกิจสู่งานวิศวกรรมงานก่อสร้างมากขึ้น นอกเหนือจากงานวิศวกรรมงานระบบ เพื่อรองรับการขยายตัวอย่างต่อเนื่องและยั่งยืน ทั้งนี้ บริษัทฯ ยังคงให้ความสำคัญแก่ลูกค้าเป็นอันดับแรก โดยพยายามสร้างความพึงพอใจอย่างสูงสุด ควบคู่ไปกับการพัฒนาการบริหารจัดการอย่างมีประสิทธิภาพ โปร่งใส ตามหลักบรรษัทภิบาล ยึดมั่นในความเป็นผู้นำในธุรกิจงานวิศวกรรมงานก่อสร้างและงานระบบ ทำให้ในปี 2550 บริษัทฯ มียอดขาย 2,999 ล้านบาท และผลกำไรสุทธิ 146.36 ล้านบาท โดยมีอัตราการเติบโตอยู่ที่ 32% และ 299% ตามลำดับ

จากการปรับปรุงและพัฒนาการบริหารจัดการอย่างมีอาชีพและทำงานหนัก ทำให้ในปี 2551 บริษัทฯ ได้รับการว่าจ้างให้ดำเนินการจัดทำโครงการอย่างต่อเนื่องเช่นเดียวกับในปี 2550 จึงคาดว่าบริษัทฯ ยังคงมีผลประกอบการที่ดีในปี 2551 นี้

สุดท้ายนี้ ในนามของคณะกรรมการบริษัทฯ ผมใคร่ขอขอบพระคุณลูกค้า ผู้ถือหุ้น ผู้บริหาร พนักงานทุกท่าน พันธมิตรทางการค้า ตลอดจนสถาบันการเงิน ที่ให้โอกาสและการสนับสนุนแก่ทางบริษัทฯ ด้วยดีเสมอมา โดยคณะผู้บริหาร และพนักงานทุกท่านจะร่วมมือกันปฏิบัติหน้าที่อย่างเต็มความสามารถ เพื่อให้บริษัทฯ ประสบความสำเร็จยิ่งขึ้นไปในอนาคต



(นายชนะชัย สีนะบรรจง)
ประธานกรรมการบริษัท



รายงานของคณะกรรมการตรวจสอบ

เรียน ผู้ถือหุ้นบริษัท อีเอ็มซี จำกัด (มหาชน)

คณะกรรมการตรวจสอบได้ปฏิบัติงานตามหน้าที่ และขอบเขตตามข้อบังคับ ระเบียบ ประกาศ ของคณะกรรมการตรวจสอบของตลาดหลักทรัพย์แห่งประเทศไทย รวมทั้งกฎหมายอื่นที่เกี่ยวข้อง ตามหน้าที่ความรับผิดชอบ ที่ได้รับมอบหมายจากคณะกรรมการบริษัท โดยใช้หลักการกำกับดูแลกิจการที่ดีเป็นแนวทางอีกด้วย ในปี 2550 ได้มีการจัดประชุมจำนวน 14 ครั้ง ซึ่งได้มีผู้ที่เกี่ยวข้องเข้าร่วมประชุมด้วย ได้แก่ ฝ่ายบริหาร ฝ่ายการเงิน ฝ่ายบัญชี และหน่วยงานที่เกี่ยวข้อง เพื่อติดตามการตรวจสอบอย่างใกล้ชิด และมีประสิทธิภาพ นอกจากนี้ได้มีการประชุมร่วมกับผู้ตรวจสอบบัญชีในวาระที่เกี่ยวข้อง

คณะกรรมการตรวจสอบ ประกอบด้วยกรรมการที่เป็นอิสระมิได้เป็นเจ้าหน้าที่บริหาร หรือพนักงานของบริษัทฯ จำนวน 3 ท่าน ได้แก่

- | | |
|---------------------------|-------------------------|
| 1. ดร. จุไรรัตน์ อุณหะ | ประธานคณะกรรมการตรวจสอบ |
| 2. นางสุรีย์ ศรีไชยชนะสุข | กรรมการตรวจสอบ |
| 3. นายชูพงษ์ ธนเศรษฐกร | กรรมการตรวจสอบ |

ขอบเขต อำนาจ หน้าที่ และความรับผิดชอบของคณะกรรมการตรวจสอบ มีรายละเอียดดังนี้

1. พิจารณาการเปิดเผยรายการที่เกี่ยวข้องกันและอาจมีความขัดแย้งทางผลประโยชน์เพื่อให้มั่นใจว่าบริษัทฯ ได้ดำเนินการตามกฎหมาย และข้อกำหนดต่าง ๆ อย่างเคร่งครัด
2. พิจารณางบการเงินในแต่ละไตรมาส และงบการเงินประจำปีที่ผ่านมาผ่านการสอบทานและตรวจสอบจากผู้สอบบัญชีร่วมกับผู้สอบบัญชีและฝ่ายบริหารก่อนที่จะเปิดเผยข้อมูลต่อตลาดหลักทรัพย์แห่งประเทศไทย และบุคคลทั่วไป การสอบทานงบการเงินเพื่อตรวจสอบความถูกต้องของข้อมูลทางการเงินให้มีความสมบูรณ์ เชื่อถือได้ และมีความโปร่งใส โดยเป็นไปตามมาตรฐานการบัญชี รวมทั้งกฎหมายและข้อกำหนดที่เกี่ยวข้อง
3. สอบทานรายงานการตรวจสอบภายในที่เกี่ยวกับการดำเนินงานของบริษัทฯ ตามแผนงานที่กำหนดไว้ เพื่อให้หน่วยงานต่าง ๆ มีระบบการควบคุมภายในที่ดีขึ้น ซึ่งจะส่งผลให้การทำงานมีประสิทธิภาพ และประสิทธิผล รวมถึงสอบทานระบบการบริหารความเสี่ยงของบริษัท
4. สอบทานให้บริษัทฯ ปฏิบัติตามกฎหมายว่าด้วยหลักทรัพย์และตลาดหลักทรัพย์ ข้อกำหนดของตลาดหลักทรัพย์ และกฎหมายที่เกี่ยวข้องกับบริษัทฯ
5. พิจารณาคำตอบแทน คัดเลือก เสนอแต่งตั้ง เสนอคำตอบแทน และประเมินผลงานของผู้สอบบัญชีของบริษัทฯ
6. พิจารณาให้ความเห็นเกี่ยวกับการแต่งตั้ง เลิกจ้าง แผนงาน และงบประมาณ และอัตราค่าจ้างของสำนักตรวจสอบภายใน
7. จัดทำรายงานการกำกับดูแลกิจการของคณะกรรมการตรวจสอบ โดยเปิดเผยไว้ในรายงานประจำปีของบริษัทฯ ซึ่งรายงานดังกล่าวต้องลงนามโดยประธานคณะกรรมการตรวจสอบ
8. ปฏิบัติการอื่นใดตามที่คณะกรรมการของบริษัทฯ มอบหมายด้วยความเห็นชอบจากคณะกรรมการตรวจสอบ

คณะกรรมการตรวจสอบมีความเห็นว่า บริษัท อีเอ็มซี จำกัด (มหาชน) ได้จัดทำงบการเงินรอบบัญชีสิ้นสุดวันที่ 31 ธันวาคม 2550 ได้อย่างถูกต้องตามหลักการบัญชีที่รับรองทั่วไป และดำเนินธุรกิจอย่างสอดคล้องกับกฎระเบียบว่าด้วยหลักทรัพย์และตลาดหลักทรัพย์แห่งประเทศไทย ทั้งนี้ระบบตรวจสอบภายในที่มีอยู่ และการปฏิบัติหน้าที่ของหน่วยงานตรวจสอบภายใน ทำให้มั่นใจว่า ข้อมูลทางการเงินมีความสมบูรณ์ ถูกต้อง เชื่อถือได้ และมีการเปิดเผยอย่างเพียงพอ

ในนามคณะกรรมการตรวจสอบ



(ดร. จุไรรัตน์ อุณหะ)

ประธานคณะกรรมการตรวจสอบ

วันที่ 3 มีนาคม 2551

แผนผังองค์กร

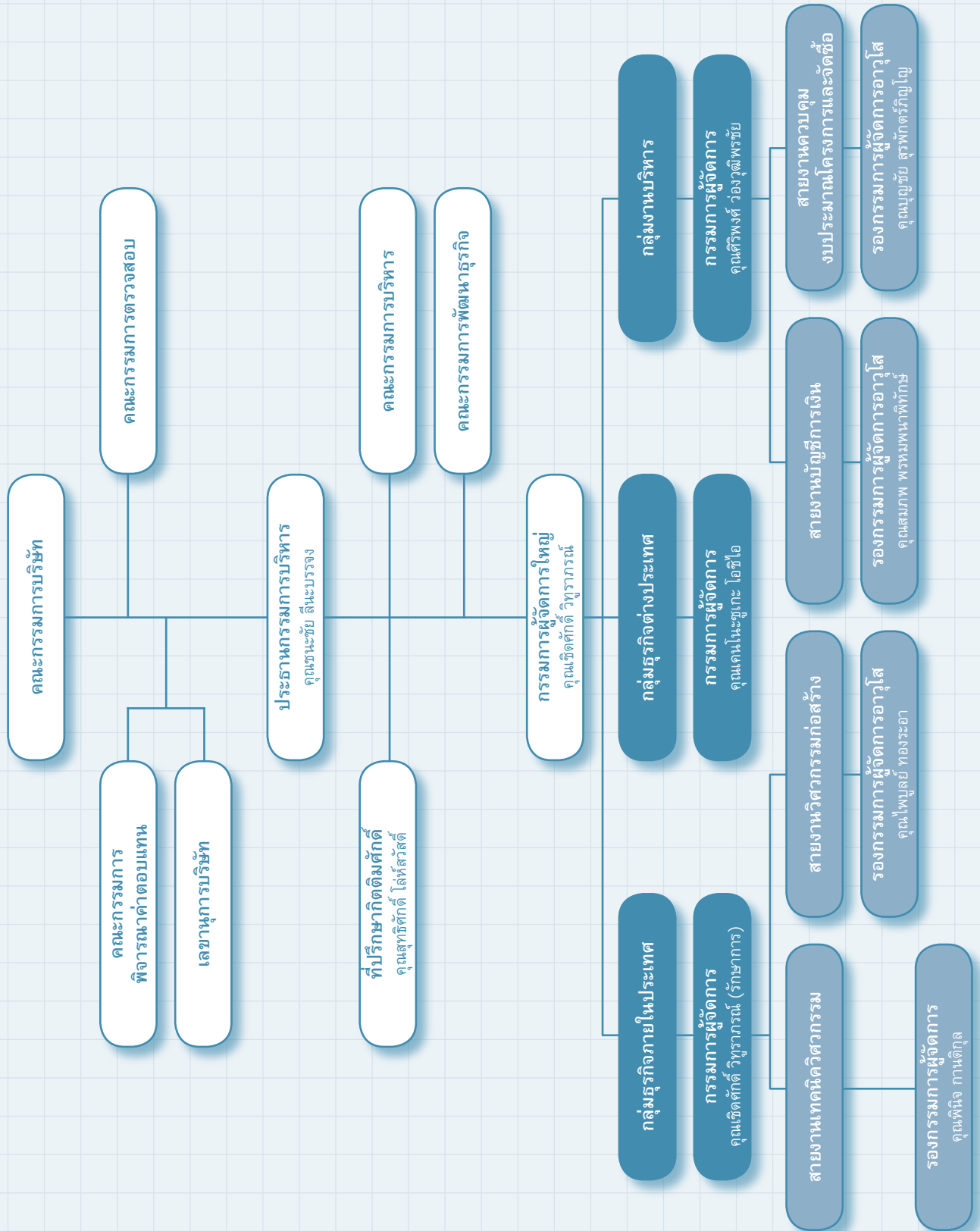

คณะกรรมการบริษัท

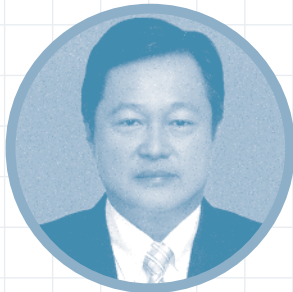

นายชนะชัย สีนะบรจง
ประธานกรรมการบริษัท,
ประธานกรรมการบริหาร

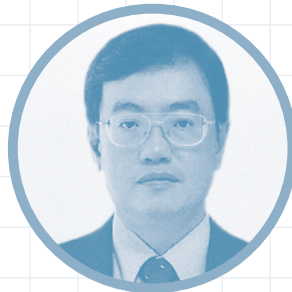

นายเชตศักดิ์ วิทยารากรณ์
กรรมการบริษัท, กรรมการผู้จัดการใหญ่,
รักษาการ กรรมการผู้จัดการกลุ่มธุรกิจในประเทศ



นายเคนโนะชูเกะ โอชิโอ
กรรมการบริษัท,
กรรมการผู้จัดการ กลุ่มธุรกิจต่างประเทศ



นายศิริพงศ์ ว่องวุฒิพรชัย
กรรมการบริษัท, กรรมการบริหาร,
กรรมการผู้จัดการ กลุ่มงานบริหาร



นายไพบลย์ ทองระอา
กรรมการบริษัท, กรรมการบริหาร,
รองกรรมการผู้จัดการอาวุโส
สายงานวิศวกรรมก่อสร้าง

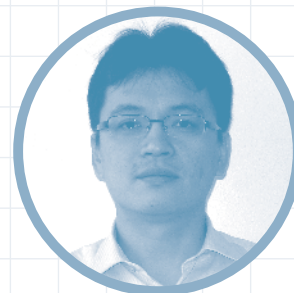

นายบุญชัย สุรพัทตร์กัญญ์
กรรมการบริษัท,
รองกรรมการผู้จัดการอาวุโส
สายงานควบคุมงบประมาณโครงการและจัดซื้อ



นางณิรุณ ณะระนอง
กรรมการบริษัท

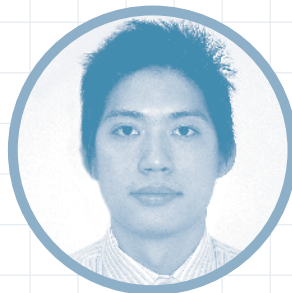

นายตฤณ ปิมหทัยวุฒิ
กรรมการบริษัท



ดร. จุไรรัตน์ อุณหกะ
ประธานกรรมการตรวจสอบและ
กรรมการอิสระ



นางสุนีย์ ศรีไชยชนะสุข
กรรมการตรวจสอบ และกรรมการอิสระ



นายชูพงศ์ ธนเศรษฐกร
กรรมการตรวจสอบ และกรรมการอิสระ

ข้อมูลทั่วไป

ข้อมูล ณ 31 ธันวาคม 2550

1. ข้อมูลเกี่ยวกับบริษัท

บริษัท อีเอ็มซี จำกัด (มหาชน)

เลขที่ทะเบียน 0107538000321

สำนักงานใหญ่ : 140/66-67

อาคารไอทีเอฟทาวเวอร์

ชั้น 28-30 ถนนสีลม แขวงสุริยวงศ์

เขตบางรัก กรุงเทพฯ 10500

โทร. 0-2615-6100

โทรสาร. 0-2615-6128-30

Website: www.emc.co.th

ประเภทธุรกิจ จำแนกสายงานหลักได้ 2 ประเภท ดังนี้

1. งานวิศวกรรมระบบไฟฟ้าและเครื่องกล

2. งานวิศวกรรมก่อสร้างทั่วไป

ทุนจดทะเบียน 631,668,465 บาท
(ข้อมูล ณ 29 กุมภาพันธ์ 2551)

ทุนชำระแล้ว 483,084,403 บาท
(ข้อมูล ณ 29 กุมภาพันธ์ 2551)

จำนวนหุ้นสามัญ 483,084,403 หุ้น
มูลค่าหุ้นที่ตราไว้หุ้นละ 1 บาท

2. นิติบุคคลที่บริษัทถือหุ้นตั้งแต่ร้อยละ 10 ขึ้นไป -ไม่มี-

3. บุคคลอ้างอิงอื่นๆ

● นายทะเบียนหลักทรัพย์

บริษัท ศูนย์รับฝากหลักทรัพย์ (ประเทศไทย) จำกัด

เลขที่ 62 อาคารตลาดหลักทรัพย์แห่งประเทศไทย

ถนนรัชดาภิเษก เขตคลองเตย กรุงเทพฯ 10110

โทร. 0-2229-2800 โทรสาร 0-2359-1259

ฝ่ายทะเบียนหุ้น, อาคารสถาบันวิทยาการตลาดทุน ชั้น 2,

เลขที่ 2/7 หมู่ 4 โครงการนอร์ธปาร์ค ถ.วิภาวดีรังสิต

กม.27 แขวงทุ่งสองห้อง เขตหลักสี่ กรุงเทพฯ 10210

โทร. 0-2596-9000 โทรสาร 0-2832-4994-5

● ผู้สอบบัญชี

นายโสภณ เพิ่มศิริวัลลภ ผู้สอบบัญชีรับอนุญาต
เลขที่ 3182 หรือ

นายรุทร เขาวนทวี ผู้สอบบัญชีรับอนุญาต
เลขที่ 3427 หรือ

นายณรงค์ พันดาวงษ์ ผู้สอบบัญชีรับอนุญาต
เลขที่ 3315

แห่งบริษัทสำนักงาน เอ็นส์ท แอนด์ ยัง จำกัด

ชั้น 33 อาคารเลค รัชดา ออฟฟิศ คอมเพล็กซ์

เลขที่ 193/136-137 ถนนรัชดาภิเษกตัดใหม่

กรุงเทพฯ 10110

ต.ป.ณ. 1047 กรุงเทพฯ 10501

โทร. 0-2264-0777 โทรสาร 0-2264-0789

● ที่ปรึกษาทางกฎหมาย

บริษัท สำนักกฎหมาย อินดิเพนเดนซ์ จำกัด

เลขที่ 31 อาคารพญาไท ชั้น 8 ถนนพญาไท

เขตราชเทวี กรุงเทพฯ 10400

โทร. 0-2642-7642 โทรสาร 0-2642-7649

บริษัท สำนักงานกฎหมาย-บัญชี ไอ.ที จำกัด

เลขที่ 38/2 ซอยลาดพร้าว 94 ถนนลาดพร้าว

แขวงวังทองหลาง เขตวังทองหลาง

กรุงเทพฯ 10310

โทร. 0-2514-3203-5 โทรสาร 0-2514-3206

บริษัท ชินเดช แอนด์ แอลโซซิเอตส์ จำกัด

เลขที่ 140/22 อาคาร ITF-Tower ชั้น 12

ถนนสีลม เขตบางรัก กรุงเทพฯ 10500

โทร. 0-2231-6083-7 โทรสาร 0-2231-6491

● สถาบันการเงิน

ธนาคาร กรุงเทพ จำกัด (มหาชน)

สำนักงานใหญ่ เลขที่ 333 ถนนสีลม แขวงสีลม

เขตบางรัก กรุงเทพฯ 10500

โทร. 0-2231-3333 โทรสาร 0-2231-4285

สาขาลาดพร้าว 44 เลขที่ 820 ถนนลาดพร้าว

แขวงสามเสนนอก เขตห้วยขวาง

กรุงเทพฯ 10310

โทร. 0-2272-2481-5 โทรสาร 0-2272-2243

ธนาคาร กรุงไทย จำกัด (มหาชน)

สาขานวนิภาวดีรังสิต เลขที่ 6 ซอยยาสูบ 1

ถนนวิภาวดีรังสิต แขวงลาดยาว

เขตจตุจักร กรุงเทพฯ 10900

โทร. 0-2272-2481-5 โทรสาร 0-2272-2243

สาขาแจ้งวัฒนะ เลขที่ 317 หมู่ 4 ถนนแจ้งวัฒนะ

แขวงทุ่งสองห้อง เขตหลักสี่ กรุงเทพฯ 10210

ธนาคาร ไทยธนาคาร จำกัด (มหาชน)

สำนักสาทร เลขที่ 44 ถนนสาทรเหนือ

แขวงสีลม เขตบางรัก กรุงเทพฯ 10500

โทร. 0-2638-8905 โทรสาร 0-2633-9041

ธนาคาร ยูโอบี จำกัด (มหาชน)

สาขาพหลโยธิน ซอย19 เลขที่ 555

อาคารสาทาวเวอร์ ชั้น 1 ถนนพหลโยธิน

แขวงจตุจักร เขตจตุจักร กรุงเทพฯ 10900

โทร. 0-2937-0300-4

โทรสาร 0-2937-0305

ธนาคาร กลสิกรไทย จำกัด (มหาชน)

เลขที่ 194/12-14 ถนนลาดพร้าว แขวงจอมพล

เขตจตุจักร กรุงเทพฯ 10900

ลักษณะการประกอบธุรกิจ

1. สำคัญของลักษณะการประกอบธุรกิจของบริษัท

บริษัท อีเอ็มซี จำกัด (มหาชน) เดิมใช้ชื่อว่าห้างหุ้นส่วนจำกัด อี เอ็ม ซี เอ็นจิเนียริง ก่อตั้งขึ้นเมื่อวันที่ 4 เมษายน 2522 ต่อมาได้มีการขยายกิจการและจดทะเบียนจัดตั้งบริษัท อีเอ็มซี จำกัด เมื่อวันที่ 1 มีนาคม 2531 มีทุนจดทะเบียนเริ่มจัดตั้ง 2,000,000 บาท โดยมีวัตถุประสงค์ในการจัดตั้งเพื่อประกอบธุรกิจทางด้านการให้บริการรับเหมาก่อสร้างและรับจ้างติดตั้งงานระบบไฟฟ้าและประปา โดยนายโกมล วงศ์พรเพ็ญภาพ เป็นผู้เริ่มก่อตั้งบริษัท

บริษัทฯ จดทะเบียนเป็นบริษัทมหาชน เมื่อวันที่ 9 มิถุนายน 2538 และเข้าตลาดหลักทรัพย์แห่งประเทศไทย ในวันที่ 17 มกราคม 2539

ณ วันที่ 31 ธันวาคม 2550 บริษัทฯ มีทุนจดทะเบียน 631,668,465 บาท และเป็นทุนที่ออกและเรียกชำระแล้ว จำนวน 483,084,043 บาท มีสำนักงานใหญ่ที่กรุงเทพฯ และมีสาขาอีก 1 สาขาส่งอยู่ในประเทศการ์ตา

ลักษณะการประกอบธุรกิจของบริษัทในปัจจุบันแบ่งออกเป็น 2 สายงานหลัก ดังนี้

1) งานด้านวิศวกรรมระบบไฟฟ้าและเครื่องกล เป็นธุรกิจด้านการติดตั้งระบบสาธารณูปโภค ประกอบด้วยการออกแบบและติดตั้งระบบไฟฟ้า การสื่อสารและโทรคมนาคม ระบบประปาและสุขาภิบาล ระบบป้องกันอัคคีภัยและดับเพลิง ระบบปรับอากาศและระบายอากาศ สำหรับอาคารสูงทั่วไป เช่น โรงแรม โรงพยาบาล คอนโดมิเนียมที่พักอาศัย สำนักงาน ห้างสรรพสินค้า และโรงงานอุตสาหกรรม เป็นต้น โดยโครงการต่อเนื่องจากปีก่อนๆ บริษัทฯ ได้ดำเนินการติดตั้งระบบไฟฟ้าและเครื่องกลให้แก่โครงการต่างๆ

ประกอบด้วยโครงการ ริเวอร์ไซด์ การ์เดนที่มารีน่า, โรงพยาบาลบำรุงราษฎร์ (อาคารจอดรถ 2 และอาคาร 4), อาคารจอดรถ ACM, อาคารเรียนอเนกประสงค์ ราชภัฏธนบุรี, รสา ทาวเวอร์ 2, ศูนย์วิจัยศึกษาและบำบัดโรคมะเร็ง สถาบันวิจัยจุฬาภรณ์, Athenee Tower, Tesco Lotus Express Standard Shop House 70 Stores, โครงการครัวการบิน ณ สนามบินสุวรรณภูมิของบริษัทการบินไทย จำกัด (มหาชน), รอยัล มณียา ทาวเวอร์, 340 Keys Hotel, Ratchada Tower, ห้างสรรพสินค้าเอสโก้ โลดส์ ลพบุรี, Noble Ambience Sarasin, สถานทูตอังกฤษ เป็นต้น และโครงการที่เริ่มดำเนินการในปี 2550 เช่น The Kris 2, The Emplorio Place, The Link, Bumrungrad International Phase 3, Main Riser and Renovated Regent Cha-am และสาขาของ Tesco Lotus ในบางจังหวัด เป็นต้น

2) งานวิศวกรรมก่อสร้างทั่วไป เป็นธุรกิจด้านรับเหมาก่อสร้างอาคารสูงทั่วไป รวมทั้งอาคารพาณิชย์ อาคารที่พักอาศัย สถาบันการศึกษา และงานก่อสร้างโรงงานอุตสาหกรรม บริษัทฯ ดำเนินงานโครงการต่อเนื่องจากปีก่อนๆ ประกอบด้วยโครงการ The Colony, The 39 Tower, ปากาตา คอนโดมิเนียม, Court Yard Condominium Soi 39, อาคารหอประชุมโรงอาหาร ศูนย์ภาษาและคอมพิวเตอร์ มหาวิทยาลัยราชภัฏสมเด็จพระเจ้าพระยา, Noble Ambience Sarasin, The Colony, สถานทูตอังกฤษ เป็นต้น และโครงการที่เริ่มดำเนินการในปี 2550 เช่น The Kris 2, The Prime 11, The Link, สาขาของ Tesco Lotus ในบางจังหวัด เป็นต้น

2. โครงสร้างรายได้

โครงสร้างรายได้รวมของบริษัท อีเอ็มซี จำกัด (มหาชน) ระหว่างปี 2548-2550 แสดงรายละเอียดได้ดังนี้

บริษัท	ปี 2548		ปี 2549		ปี 2550	
	พันบาท	(ร้อยละ)	พันบาท	(ร้อยละ)	พันบาท	(ร้อยละ)
รายได้จากการก่อสร้างและการขาย						
- สายงานวิศวกรรมไฟฟ้าและเครื่องกล	1,342,034	64.71	1,658,663	72.96	2,320,716	77.41
- สายงานการก่อสร้างทั่วไป	725,148	34.96	608,389	26.76	662,244	22.10
รวมรายได้จากการก่อสร้างและการขาย	2,067,182	99.67	2,267,052	99.72	2,982,960	99.51
รายได้อื่น	6,880	0.33	6,340	0.28	14,831	0.49
รวมรายได้ของ บมจ. อีเอ็มซี	2,074,062	100.00	2,273,392	100.00	2,997,791	100.00
อัตราการเพิ่ม (ลด) รายได้ (ร้อยละ)		33.94		9.61		31.86

3. สรุปพัฒนาการที่สำคัญในปีที่ผ่านมา รวมทั้งเหตุการณ์สำคัญปัจจุบัน

3 มกราคม 2550

ครบกำหนดใช้สิทธิครั้งที่ 2 ของใบสำคัญแสดงสิทธิที่จะซื้อหุ้นสามัญของบริษัท ที่จัดสรรให้แก่กรรมการและ/หรือกรรมการของบริษัท (ESOP Warrant) จำนวน 50,000,000 หน่วย โดยผู้ถือใบสำคัญแสดงสิทธิสามารถใช้สิทธิในแต่ละครั้งได้ในอัตราร้อยละ 50 ของจำนวนใบสำคัญแสดงสิทธิทั้งหมด

วันใช้สิทธิเมื่อครบกำหนด 6 เดือน โดยสามารถใช้ได้ทุกวันทั้ง 30 มิถุนายน และ 30 ธันวาคม ตลอดอายุของใบสำคัญแสดงสิทธิ 2 ปี (สิ้นสุดวันที่ 26 กันยายน 2550) ในอัตรา 1 หน่วยใบสำคัญแสดงสิทธิ : 1 หุ้นสามัญ ราคาใช้สิทธิ 1 บาท

กำหนดใช้สิทธิครั้งที่ 2 วันที่ 3 มกราคม 2550

จำนวนรายผู้ใช้สิทธิ	85
จำนวนใบสำคัญแสดงสิทธิ	24,404,941
คงเหลือใบสำคัญแสดงสิทธิ	7,188,681

ครบกำหนดใช้สิทธิครั้งที่ 2 ของใบสำคัญแสดงสิทธิที่จะซื้อหุ้นสามัญของบริษัท ที่จัดสรรให้แก่ผู้ถือหุ้นเดิม EMC-W 1 จำนวน 107,307,458 หน่วย ครบกำหนดทุกไตรมาสหรือของทุกปีตลอดอายุของใบสำคัญแสดงสิทธิ 3 ปี (สิ้นสุดวันที่ 26 กันยายน 2551) ในอัตรา 1 หน่วยใบสำคัญแสดงสิทธิ : 1 หุ้นสามัญ ราคาใช้สิทธิ 2 บาท

กำหนดใช้สิทธิครั้งที่ 2 วันที่ 3 มกราคม 2550

จำนวนรายผู้ใช้สิทธิ (ต่างตัว)	-
จำนวนใบสำคัญแสดงสิทธิ	-
คงเหลือใบสำคัญแสดงสิทธิ	103,234,958

5 มกราคม 2550

เปลี่ยนแปลงทุนชำระแล้วเนื่องจากการใช้สิทธิซื้อหุ้นสามัญตามใบสำคัญแสดงสิทธิที่จะซื้อหุ้นสามัญ ที่จัดสรรให้แก่กรรมการและ/หรือพนักงาน ESOP Warrant ครั้งที่ 2 เมื่อวันที่ 3 มกราคม 2550 จากเดิม 452,091,778 บาท เป็น 476,496,719 บาท

22 กุมภาพันธ์ 2550

ปรับเปลี่ยน Logo บริษัท



12 มีนาคม 2550

บริษัทฯ ได้รับการว่าจ้างงานระบบ ปรับอากาศ และระบายอากาศ โครงการ The Emporio Place ผู้ว่าจ้าง TCCCL Sukhumvit 25 Co., Ltd. มูลค่างาน 38,861,773 บาท (ราคานี้ไม่รวมภาษีมูลค่าเพิ่ม)

26 มีนาคม 2550

บริษัทฯ ได้รับการว่าจ้างงานโครงสร้าง, สถาปัตยกรรม และงานระบบประกอบอาคาร โครงการ The Kris 2 ผู้ว่าจ้าง บริษัท ธานนท์ พร็อพเพอร์ตี้ จำกัด มูลค่างาน 105,000,000 บาท (ราคานี้ไม่รวมภาษีมูลค่าเพิ่ม)

2 เมษายน 2550

ครบกำหนดใช้สิทธิครั้งที่ 3 ของใบสำคัญแสดงสิทธิที่จะซื้อหุ้นสามัญของบริษัท ที่จัดสรรให้แก่ผู้ถือหุ้นเดิม EMC-W 1 จำนวน 107,307,458 หน่วย ครบกำหนดทุกไตรมาสหรือของทุกปีตลอดอายุของใบสำคัญแสดงสิทธิ 3 ปี (สิ้นสุดวันที่ 26 กันยายน 2551) ในอัตรา 1 หน่วยใบสำคัญแสดงสิทธิ : 1 หุ้นสามัญ ราคาใช้สิทธิ 2 บาท

กำหนดใช้สิทธิครั้งที่ 3 วันที่ 2 เมษายน 2550

จำนวนรายผู้ใช้สิทธิ (ต่างตัว)	-
จำนวนใบสำคัญแสดงสิทธิ	-
คงเหลือใบสำคัญแสดงสิทธิ	103,234,958

26 เมษายน 2550

บริษัทฯ เปลี่ยนแปลงกำหนดการและสถานที่ การประชุมสามัญผู้ถือหุ้นประจำปี 2550 ดังนี้

กำหนดการ

เดิม วันที่ 27 เมษายน 2550

ใหม่ วันที่ 11 พฤษภาคม 2550

สถานที่

เดิม สำนักงานบริษัท เลขที่ 555 อาคารสาทาวเวอร์ ชั้น 22 ถนนพหลโยธิน แขวงจตุจักร เขตจตุจักร กรุงเทพฯ 10900

ใหม่ โรงแรมเจ้าพระยาปาร์ค ห้องรัชวิภา ชั้น 2 อาคารธารทิพย์ เลขที่ 247 ถนนรัชดาภิเษก ดินแดง กรุงเทพฯ 10400

27 เมษายน 2550

คณะกรรมการบริษัทครั้งที่ 5/2550 มีมติดังนี้

1. แต่งตั้งนายชนะชัย ลีเนบรจ เป็นกรรมการ แทนตำแหน่งกรรมการที่ว่างลง ทั้งนี้ มีผลตั้งแต่วันที่ 27 เมษายน 2550 เป็นต้นไป

2. อนุมัติการแต่งตั้งกรรมการเข้าใหม่ 3 ท่าน

1. นายเคนโนะซูเกะ โอชิโอ
2. นายไพบุลย์ ทองระอา
3. นายพิษณุ เกิดลาภผล

โดยจะนำเสนอต่อที่ประชุมผู้ถือหุ้นสามัญครั้งที่ 1/2550 ในวันที่ 11 พฤษภาคม 2550 เวลา 10.00 น. เพื่อพิจารณาอนุมัติต่อไป

11 พฤษภาคม 2550

ที่ประชุมผู้ถือหุ้นครั้งที่ 1/2550 เมื่อวันที่ 11 พฤษภาคม 2550 รายละเอียดดังนี้

1. ผู้ถือหุ้นมีมติให้จัดสรรเงินกำไรไว้เป็นทุนสำรองตามกฎหมาย จำนวน 1,835,868.20 บาท เท่ากับร้อยละ 5 ของกำไรสุทธิ และจ่ายเงินปันผลในอัตราหุ้นละ 0.04 บาท สำหรับผลประกอบการปี 2549 โดยกำหนดจ่ายเงินปันผลในวันที่ 21 พฤษภาคม 2550

2. อนุมัติการแต่งตั้งกรรมการเข้าใหม่ 3 ท่าน

1. นายเคนโนะซูกะ โอชิโอะ
2. นายไพบูลย์ ทองระอา
3. นายพิษณุ เกิดลาภผล

3. เปลี่ยนแปลงการกำหนดชื่อและจำนวนกรรมการกระทำการแทนบริษัท นายโกมล วงศ์พรเพ็ญภาพ หรือนายสุริศักดิ์ โล่ห์สวัสต์ หรือพลโทหญิงสำอางค์ ทองปาน คนใดคนหนึ่งลงลายมือชื่อร่วมกับ นายชนะชัย สีนะบรรจง หรือนายไพบูลย์ ทองระอา รวมเป็นสองคนและประทับตราสำคัญบริษัท

14 พฤษภาคม 2550

คณะกรรมการบริษัทครั้งที่ 6/2550 มีมติดังนี้

1. แต่งตั้งนายชนะชัย สีนะบรรจง ดำรงตำแหน่งประธานกรรมการ
2. แต่งตั้งนายสุริศักดิ์ โล่ห์สวัสต์ ดำรงตำแหน่งประธานที่ปรึกษา

30 พฤษภาคม 2550

บริษัทฯ ได้รับการว่าจ้างจำนวน 2 โครงการ ดังนี้

1. งานโครงสร้าง, สถาปัตยกรรม และงานระบบประกอบอาคาร โครงการ The Link สุขุมวิท 50 (อาคาร 1) ผู้ว่าจ้าง บริษัท ธารามณ์เอสเตท จำกัด มูลค่างาน 150,500,000 บาท รวมภาษีมูลค่าเพิ่มแล้ว
2. งานระบบประกอบอาคาร โครงการ เทสโก้ โลตัส เอ็กซ์เพรส จำนวน 50 สาขา ผู้ว่าจ้าง บริษัท เอก-ชัย ดีสทริบิวชั่น จำกัด มูลค่างาน 58,850,000 บาท รวมภาษีมูลค่าเพิ่มแล้ว

25 มิถุนายน 2550

คณะกรรมการบริษัทครั้งที่ 7/2550 มีมติแต่งตั้งคณะกรรมการบริหาร ดังนี้

1. นายชนะชัย สีนะบรรจง กรรมการ
2. นายไพบูลย์ ทองระอา กรรมการ
3. นายพิษณุ เกิดลาภผล กรรมการ
4. นายเคนโนะซูกะ โอชิโอะ กรรมการ
5. นายชัยยงค์ รัตนเจริญศิริ กรรมการ

27 มิถุนายน 2550

บริษัทฯ ได้รับการว่าจ้างโครงสร้าง, สถาปัตยกรรม และงานระบบประกอบอาคาร โครงการอาคารที่พักอาศัย มูลค่างาน 478,292,290 บาท (ราคานี้ไม่รวมภาษีมูลค่าเพิ่ม)

3 กรกฎาคม 2550

ครบกำหนดใช้สิทธิครั้งที่ 4 ของใบสำคัญแสดงสิทธิที่จะซื้อหุ้นสามัญของบริษัทฯ ที่จัดสรรให้แก่ผู้ถือหุ้นเดิม EMC-W 1 จำนวน 107,307,458 หน่วย ครบกำหนดทุกไตรมาส หรือของทุกปีตลอดอายุของใบสำคัญแสดงสิทธิ 3 ปี (สิ้นอายุวันที่ 26 กันยายน 2551) ในอัตรา 1 หน่วยใบสำคัญแสดงสิทธิ : 1 หุ้นสามัญ ราคาใช้สิทธิ 2 บาท

กำหนดใช้สิทธิครั้งที่ 4 วันที่ 2 กรกฎาคม 2550

จำนวนรายผู้ใช้สิทธิ (ต่างตัว)	-
จำนวนใบสำคัญแสดงสิทธิ	-
คงเหลือใบสำคัญแสดงสิทธิ	103,234,958

4 กรกฎาคม 2550

ครบกำหนดใช้สิทธิครั้งที่ 3 ของใบสำคัญแสดงสิทธิที่จะซื้อหุ้นสามัญของบริษัทฯ ที่จัดสรรให้แก่กรรมการและ/หรือกรรมการของบริษัท (ESOP Warrant) จำนวน 50,000,000 หน่วย โดยผู้ถือใบสำคัญแสดงสิทธิสามารถใช้สิทธิในแต่ละครั้งได้ในอัตราร้อยละ 50 ของจำนวนใบสำคัญแสดงสิทธิทั้งหมด

วันใช้สิทธิเมื่อครบกำหนด 6 เดือน โดยสามารถใช้ได้ ทุกวันที่ 30 มิถุนายน และ 30 ธันวาคม ตลอดอายุของใบสำคัญแสดงสิทธิ 2 ปี (สิ้นอายุวันที่ 26 กันยายน 2550) ในอัตรา 1 หน่วยใบสำคัญแสดงสิทธิ : 1 หุ้นสามัญ ราคาใช้สิทธิ 1 บาท

กำหนดใช้สิทธิครั้งที่ 3 วันที่ 2 กรกฎาคม 2550

จำนวนรายผู้ใช้สิทธิ	67
จำนวนใบสำคัญแสดงสิทธิ	6,324,185
คงเหลือใบสำคัญแสดงสิทธิ	864,496

6 กรกฎาคม 2550

บริษัทฯ ได้รับการว่าจ้างงานโครงสร้าง, สถาปัตยกรรม และงานระบบประกอบอาคาร โครงการ The Prime ผู้ว่าจ้าง บริษัท เฟรแกรนท์ เรียลเอสเตท ดีเวลลอปเม้นท์ กรุ๊ป จำกัด มูลค่างาน 729,800,000 บาท รวมภาษีมูลค่าเพิ่มแล้ว

12 กรกฎาคม 2550

เปลี่ยนแปลงทุนชำระแล้วเนื่องจากการใช้สิทธิซื้อหุ้นสามัญตามใบสำคัญแสดงสิทธิที่จะซื้อหุ้นสามัญ ที่จัดสรรให้แก่กรรมการและ/หรือพนักงาน ESOP Warrant ครั้งที่ 3 เมื่อวันที่ 12 กรกฎาคม 2550 จากเดิม 476,496,719 บาท เป็น 482,820,904 บาท

26 กรกฎาคม 2550

บริษัทฯ ได้รับการว่าจ้างจำนวน 2 โครงการ ดังนี้

1. งานโครงสร้าง, สถาปัตยกรรม และงานระบบประกอบอาคาร โครงการ The Kris 3 ผู้ว่าจ้าง บริษัท กฤษดาเนคร จำกัด (มหาชน) มูลค่างาน 125,000,000 บาท รวมภาษีมูลค่าเพิ่มแล้ว

2. งานโครงสร้าง, สถาปัตยกรรม และงานระบบประกอบโครงการ The Link สุขุมวิท 50 (อาคาร 2) ผู้ว่าจ้าง บริษัท เอก-ชัย ดีสทริบิวชั่น จำกัด มูลค่างาน 58,850,000 บาท รวมภาษีมูลค่าเพิ่มแล้ว

21 สิงหาคม 2550

บริษัทฯ ได้รับการว่าจ้างจำนวน 2 โครงการ ดังนี้

1. งานระบบประกอบอาคาร โครงการ เทสโก้ โลตัส แฟล-ยู เดชออดม ผู้ว่าจ้าง บริษัท เอก-ชัย ดีสทริบิวชั่น จำกัด มูลค่างาน 53,500,000 บาท รวมภาษีมูลค่าเพิ่มแล้ว
2. งานระบบประกอบอาคาร โครงการ เทสโก้ โลตัส ซูเปอร์มาร์เก็ต ดำเนินสะดวก ผู้ว่าจ้าง บริษัท เอก-ชัย ดีสทริ-บิวชั่น จำกัด มูลค่างาน 7,971,500 บาท รวมภาษีมูลค่าเพิ่มแล้ว

คณะกรรมการบริษัทครั้งที่ 9/2550 มีมติดังนี้

1. รับทราบการลาออกของ
 - พลตำรวจตรีพนมศักดิ์ ทังทอง ตำแหน่งกรรมการบริษัทและกรรมการตรวจสอบ
 - พลเอกวีรศักดิ์ ไพรัช ตำแหน่งกรรมการบริษัทและกรรมการตรวจสอบ
 มีผลบังคับตั้งแต่วันที่ 21 สิงหาคม 2550 เป็นต้นไป
2. อนุมัติแต่งตั้ง
 - นางสาวณีย์ ศรีไชยชนะสุข ตำแหน่งกรรมการตรวจสอบ
 - นายชูพงศ์ ธนเศรษฐกร ตำแหน่งกรรมการตรวจสอบ
 - นายวินิจ เจียรสถาวงค์ ตำแหน่งกรรมการบริษัท
 - นายศิริพงศ์ ว่องวุฒิพรชัย ตำแหน่งกรรมการบริษัท
 มีผลตั้งแต่วันที่ 21 สิงหาคม 2550 เป็นต้นไป

22 สิงหาคม 2550

บริษัทฯ ได้รับการว่าจ้างงานระบบประกอบอาคาร โครงการ เทสโก้ โลตัส แฟล-ยู กันทรลักษ์ ผู้ว่าจ้าง บริษัท เอก-ชัย ดีสทริบิวชั่น จำกัด มูลค่างาน 51,360,000 บาท รวมภาษีมูลค่าเพิ่มแล้ว

29 สิงหาคม 2550

บริษัทฯ ได้รับการว่าจ้างงานระบบประกอบอาคาร โครงการ CONSTRUCTION OF THE COLLEGE OF BUSINESS & COMPUTER SCIENCE (CMU) at Doha, State of Qatar ผู้ว่าจ้าง CONSOLIDATED CONTRACTORS INTERNATIONAL COMPANY AND TEYSEER CONTRACTING COMPANY W.L.L JOINT VENTURE มูลค่างาน 350,000,000 บาท (ไม่รวมภาษีมูลค่าเพิ่ม)

10 กันยายน 2550

นางราตรี วิชาดาพิสุทธิ์ ลาออกจากตำแหน่งประธานกรรมการตรวจสอบ และกรรมการบริษัท มีผลตั้งแต่วันที่ 6 กันยายน 2550 เป็นต้นไป

13 กันยายน 2550

คณะกรรมการบริษัทครั้งที่ 10/2550 มีมติดังนี้

1. รับทราบการลาออกของ
 - นายสุทธิศักดิ์ โล่ห์สวัสดิ์ ตำแหน่งกรรมการบริษัท
 - พลโทหญิงสำอางค์ ทองปาน ตำแหน่งกรรมการบริษัท
 มีผลตั้งแต่วันที่ 13 กันยายน 2550 เป็นต้นไป
2. อนุมัติแต่งตั้งแทนกรรมการที่ลาออก
 - ดร. จุไรรัตน์ อุณหะ ตำแหน่งกรรมการบริษัท
 - นางณิรุช ณ ระนอง ตำแหน่งกรรมการบริษัท
 - นายตฤณ ปิ่นมัทยวุฒิ ตำแหน่งกรรมการบริษัท
 - ดร. จุไรรัตน์ อุณหะ ตำแหน่งกรรมการตรวจสอบ
3. แต่งตั้งนายสุทธิศักดิ์ โล่ห์สวัสดิ์ ดำรงตำแหน่งประธานที่ปรึกษากิตติมศักดิ์
4. เปลี่ยนแปลงอำนาจกรรมการบริษัท ดังนี้

นายโกมล วงศ์พรเพ็ญภาพ หรือนางณิรุช ณ ระนอง หรือนายศิริพงศ์ ว่องวุฒิพรชัย คนใดคนหนึ่งลงลายมือชื่อร่วมกับ นายชนะชัย สีนะบรรจง หรือนายไพบุลย์ ทองระอา รวมเป็นสองคน และประทับตราสำคัญบริษัท

27 กันยายน 2550

ครบกำหนดใช้สิทธิครั้งที่ 4 (ครั้งสุดท้าย) ของใบสำคัญแสดงสิทธิที่จะซื้อหุ้นสามัญของบริษัท ที่จัดสรรให้แก่กรรมการและ/หรือกรรมการของบริษัท (ESOP Warrant) จำนวน 50,000,000 หน่วย โดยผู้ถือใบแสดงสิทธิสามารถใช้สิทธิในแต่ละครั้งได้ในอัตราร้อยละ 50 ของจำนวนใบสำคัญแสดงสิทธิทั้งหมด

วันใช้สิทธิเมื่อครบกำหนด 6 เดือน โดยสามารถใช้ได้ทุกวันทั้ง 30 มิถุนายน และ 30 ธันวาคม ตลอดอายุของใบสำคัญแสดงสิทธิ 2 ปี (สิ้นอายุวันที่ 26 กันยายน 2550) ในอัตรา 1 หน่วย ใบสำคัญแสดงสิทธิ : 1 หุ้นสามัญ ราคาใช้สิทธิ 1 บาท

กำหนดใช้สิทธิครั้งที่ 4 วันที่ 27 สิงหาคม - 25 กันยายน 2550

จำนวนรายผู้ใช้สิทธิ	27
จำนวนใบสำคัญแสดงสิทธิ	263,499
คงเหลือใบสำคัญแสดงสิทธิ	600,997

1 ตุลาคม 2550

ครบกำหนดใช้สิทธิครั้งที่ 5 ของใบสำคัญแสดงสิทธิที่จะซื้อหุ้นสามัญของบริษัท ที่จัดสรรให้แก่ผู้ถือหุ้นเดิม EMC-W 1 จำนวน 107,307,458 หน่วย ครบกำหนดทุกไตรมาส หรือของทุกปีตลอดอายุของใบสำคัญแสดงสิทธิ 3 ปี (สิ้นอายุวันที่ 26 กันยายน 2551) ในอัตรา 1 หน่วยใบสำคัญแสดงสิทธิ : 1 หุ้นสามัญ ราคาใช้สิทธิ 2 บาท

กำหนดใช้สิทธิครั้งที่ 5 วันที่ 1 ตุลาคม 2550

จำนวนรายผู้ใช้สิทธิ (ต่างตัว)	-
จำนวนใบสำคัญแสดงสิทธิ	-
คงเหลือใบสำคัญแสดงสิทธิ	103,234,958

12 ตุลาคม 2550

คณะกรรมการบริษัทครั้งที่ 11/2550 มีมติดังนี้

1. อนุมัติการลาออกนายโกลด์ วงศ์พรเพ็ญภาพ จากตำแหน่งกรรมการผู้จัดการ, กรรมการบริหาร และกรรมการบริษัท มีผลตั้งแต่วันที่ 31 ตุลาคม 2550 เป็นต้นไป เหตุผลในการลาออกคือเพื่อเป็นการเปิดโอกาสให้ผู้ถือหุ้นรายใหม่เข้ามาบริหารงานได้เต็มที่

2. แต่งตั้งนายเคนโนะซูกะ โอชิโอะ ดำรงตำแหน่ง ดังนี้
ก. กรรมการผู้จัดการสายธุรกิจต่างประเทศ
ข. วิชาการแทน กรรมการผู้จัดการสายงานวิศวกรรม
มีผลตั้งแต่วันที่ 1 พฤศจิกายน 2550 เป็นต้นไป

3. แต่งตั้งนายศิริพงศ์ ว่องวุฒิพรชัย ดำรงตำแหน่งกรรมการผู้จัดการสายงานบริหาร มีผลตั้งแต่วันที่ 1 พฤศจิกายน 2550 เป็นต้นไป

15 ตุลาคม 2550

เปลี่ยนแปลงทุนชำระแล้วเนื่องจากการใช้สิทธิซื้อหุ้นสามัญตามใบสำคัญแสดงสิทธิที่จะซื้อหุ้นสามัญ ที่จัดสรรให้แก่กรรมการและ/หรือพนักงาน ESOP Warrant ครั้งที่ 4 จากเดิม 482,820,904 บาท เป็น 483,084,403 บาท

13 พฤศจิกายน 2550

คณะกรรมการบริษัทครั้งที่ 12/2550 มีมติดังนี้

1. อนุมัติการลาออกของนายวินิจ เจียรสวางค์ จากตำแหน่งกรรมการบริษัท มีผลตั้งแต่วันที่ 14 พฤศจิกายน 2550 เป็นต้นไป

2. อนุมัติแต่งตั้ง
• นายกรวุฒิ สันะบรรจง
ตำแหน่งกรรมการบริษัท
• นายเชตศักดิ์ วิฑูราภรณ์
ตำแหน่งกรรมการบริษัท
มีผลตั้งแต่วันที่ 14 พฤศจิกายน 2550 เป็นต้นไป

3. แต่งตั้ง นายเชตศักดิ์ วิฑูราภรณ์ ดำรงตำแหน่งกรรมการผู้จัดการใหญ่ มีผลตั้งแต่วันที่ 14 พฤศจิกายน 2550 เป็นต้นไป

14 พฤศจิกายน 2550

นายชัยยงค์ รัตนเจริญศิริ ลาออกจากตำแหน่งกรรมการบริษัทและกรรมการบริหาร มีผลตั้งแต่วันที่ 14 พฤศจิกายน 2550 เป็นต้นไป

20 ธันวาคม 2550

บริษัทฯ ได้รับการว่าจ้างจำนวน 3 โครงการ ดังนี้

1. งานระบบประกอบอาคาร โครงการ รัชดา ทาวเวอร์
ผู้ว่าจ้าง กองทุนรวมอสังหาริมทรัพย์และสิทธิเรียกร้อง เบสท์
ฟอร์จูน มูลค่างาน 684,619,420 บาท รวมภาษีมูลค่าเพิ่มแล้ว
2. งานระบบประกอบอาคาร โครงการ จ้างทำพร้อมติดตั้ง
ลิฟท์โดยสาร ผู้ว่าจ้าง มหาวิทยาลัยราชภัฏบ้านสมเด็จเจ้าพระยา
มูลค่างาน 4,970,000 บาท รวมภาษีมูลค่าเพิ่มแล้ว
3. งานโครงสร้าง, สถาปัตยกรรม และงานระบบประกอบ
อาคาร โครงการ จ้างปรับปรุงอาคารหอประชุมโรงอาหาร ผู้ว่าจ้าง
มหาวิทยาลัยราชภัฏบ้านสมเด็จเจ้าพระยา มูลค่างาน 13,500,000
บาท รวมภาษีมูลค่าเพิ่มแล้ว

20 ธันวาคม 2550

คณะกรรมการบริษัทครั้งที่ 13/2550 มีมติดังนี้

1. รับทราบการลาออกของนายกรวุฒิ สันะบรรจง จาก
ตำแหน่งกรรมการบริษัท มีผลตั้งแต่วันที่ 20 ธันวาคม 2550
เป็นต้นไป

2. อนุมัติกรรมการเข้าใหม่ แทนกรรมการที่ลาออก ได้แก่
นายวุฒิชัย สันะบรรจง มีผลตั้งแต่วันที่ 20 ธันวาคม 2550 เป็นต้นไป

3. ย้ายสำนักงานใหญ่
เดิม เลขที่ 555 อาคารรสาทาวเวอร์ ชั้น 22
ถนนพหลโยธิน แขวงจตุจักร
เขตจตุจักร กรุงเทพฯ 10900
โทรศัพท์ 0-2937-0333
โทรสาร 0-2937-0331-2

ใหม่ เลขที่ 140/66-67 อาคารไอทีเอฟ
ทาวเวอร์ ชั้น 28-30 ถนนสีลม
แขวงสุริยวงศ์ เขตบางรัก
กรุงเทพฯ 10500
โทรศัพท์ 0-2615-6100
โทรสาร 0-2615-6128

25 ธันวาคม 2550

บริษัทฯ ได้รับการว่าจ้างจำนวน 3 โครงการ ดังนี้

1. งานก่อสร้างสถานีของเครื่องเล่น Sky Tower และ
Boomerang โครงการ Siam Park ผู้ว่าจ้าง บริษัท อมรพรินทร์
-สวนสยาม จำกัด มูลค่างาน 10,111,500 บาท รวมภาษี
มูลค่าเพิ่มแล้ว
2. งานระบบประกอบอาคาร โครงการ เทสโก้ โลตัส
ซูเปอร์มาร์เก็ต ป่าซาง ผู้ว่าจ้าง บริษัท เอก-ชัย ดีสทริบิวชั่น
จำกัด มูลค่างาน 8,025,000 บาท รวมภาษีมูลค่าเพิ่มแล้ว

3. งานระบบประกอบอาคาร, งานก่อสร้าง-โยธา โครงการ เทสโก้ โลตัส ซูเปอร์มาร์เก็ต ปากพั่น ผู้ว่าจ้าง บริษัท เอก-ชัย ดีสทริบิวชั่น จำกัด มูลค่างาน 7,276,000 บาท และ 15,515,000 บาท ตามลำดับรวมภาษีมูลค่าเพิ่มแล้ว

28 ธันวาคม 2550

นายวุฒิชัย สีนะบรรจง ลาออกจากตำแหน่งกรรมการบริษัท มีผลตั้งแต่วันที่ 28 ธันวาคม 2550 เป็นต้นไป

ปี 2551

2 มกราคม 2551

ครบกำหนดใช้สิทธิครั้งที่ 6 ของใบสำคัญแสดงสิทธิที่จะซื้อหุ้นสามัญของบริษัทฯ ที่จัดสรรให้แก่ผู้ถือหุ้นเดิม EMC-W 1 จำนวน 107,307,458 หน่วย ครบกำหนดทุกไตรมาส หรือของทุกปีตลอดอายุของใบสำคัญแสดงสิทธิ 3 ปี (สิ้นสุดในวันที่ 26 กันยายน 2551) ในอัตรา 1 หน่วยใบสำคัญแสดงสิทธิ : 1 หุ้นสามัญ ราคาใช้สิทธิ 2 บาท

กำหนดใช้สิทธิครั้งที่ 6 วันที่ 2 มกราคม 2551

จำนวนรายผู้ใช้สิทธิ (ต่างดาว) -

จำนวนใบสำคัญแสดงสิทธิ -

คงเหลือใบสำคัญแสดงสิทธิ 103,234,958

7 มกราคม 2551

บริษัทฯ ได้รับการว่าจ้างจำนวน 2 โครงการ ดังนี้

1. งานระบบประกอบอาคาร โครงการ เทสโก้ โลตัส ปากช่อง (Building A) ผู้ว่าจ้าง บริษัท เอก-ชัย ดีสทริบิวชั่น จำกัด มูลค่างาน 90,950,000 บาท รวมภาษีมูลค่าเพิ่มแล้ว

2. งานระบบประกอบอาคาร โครงการ เทสโก้ โลตัส ซูเปอร์มาร์เก็ต โคกสำโรง, ลพบุรี ผู้ว่าจ้าง บริษัท เอก-ชัย ดีสทริบิวชั่น จำกัด มูลค่างาน 8,346,000 บาท รวมภาษีมูลค่าเพิ่มแล้ว

14 มกราคม 2551

บริษัทฯ ได้รับการว่าจ้างจำนวน 1 โครงการ ดังนี้

1. งานระบบประกอบอาคาร โครงการ Bumrungrad International Phase III (Building A) ผู้ว่าจ้าง บริษัท โรงพยาบาลบำรุงราษฎร์ จำกัด (มหาชน) มูลค่างาน 106,028,323.37 บาท รวมภาษีมูลค่าเพิ่มแล้ว

15 มกราคม 2551

การเปลี่ยนแปลงโครงสร้างผู้ถือหุ้นรายใหญ่ รายละเอียดดังนี้

ณ วันที่ 28 สิงหาคม 2550 (ทุนชำระแล้ว 483,084,403)

	จำนวนหุ้น	สัดส่วน (%)
1. ธนาคารกรุงเทพ จำกัด (มหาชน)	43,098,021	8.93
2. บริษัท บลิส-เทล จำกัด	33,788,700	7.00
3. นายชนะชัย สีนะบรรจง	51,659,800	10.70

	จำนวนหุ้น	สัดส่วน (%)
4. นายกรวุฒิ สีนะบรรจง	24,050,000	4.98
5. นางสาวฉัตรสุดา เบ็ญจนิรัตน์	23,925,400	4.96
6. บริษัท ไออีซี แอสเสท จำกัด	23,200,000	4.81
7. นายอภิสิทธิ์ ปัญญากร	22,996,600	4.76
8. นางพวงพันธ์ บูลภักดิ์	22,701,600	4.70
9. นายโกมล วงศ์พรเพ็ญภาพ	25,125,520	4.17
10. นายวุฒิชัย สีนะบรรจง	17,240,000	3.57
11. นายชยุตม์ ลือสสระนุกูล	16,000,000	3.31

ณ วันที่ 11 มกราคม 2551 (ทุนชำระแล้ว 483,084,403)

	จำนวนหุ้น	สัดส่วน (%)
1. นางสาวฉัตรสุดา เบ็ญจนิรัตน์	92,254,100	19.10
2. นายชนะชัย สีนะบรรจง	51,659,800	10.70
3. นายชยุตม์ ลือสสระนุกูล	29,087,500	6.02
4. บริษัท ไทยเอ็นวีดีอาร์ จำกัด	24,269,675	5.02
5. นายกรวุฒิ สีนะบรรจง	24,050,000	4.98
6. นางพวงพันธ์ บูลภักดิ์	23,564,700	4.88
7. นายวุฒิชัย สีนะบรรจง	22,550,100	4.67
8. นางสาวสุริดา แจ่มวุฒิปรีชา	17,747,000	3.67
9. ธนาคารกรุงเทพ จำกัด (มหาชน)	15,473,021	3.20
10. นายถาวร เสรีดีเลิศ	11,391,000	2.36

22 มกราคม 2551

บริษัทฯ ได้รับการว่าจ้างจำนวน 1 โครงการ ดังนี้

1. งานระบบประกอบอาคาร โครงการ นอร์ทพอยน์ คอนโดมิเนียม ผู้ว่าจ้าง บริษัท ไรมอนด์ แลนด์ จำกัด (มหาชน) มูลค่างาน 400,805,092.93 บาท รวมภาษีมูลค่าเพิ่มแล้ว

27 กุมภาพันธ์ 2551

คณะกรรมการบริษัทครั้งที่ 1/2551 มีมติดังนี้

1. อนุมัติการลดทุนจดทะเบียนของบริษัทจากจำนวน 631,668,465 บาท เป็น 586,319,361 บาท โดยการยกเลิกหุ้นที่ยังไม่ได้จำหน่ายจำนวน 45,349,104 หุ้น มูลค่าหุ้นละ 1 บาท

2. อนุมัติการเปลี่ยนแปลงมูลค่าหุ้นที่ตราไว้ จากเดิมหุ้นละ 1 บาท เป็นหุ้นละ 0.10 บาท โดยทุนจดทะเบียนของบริษัทจะคงเดิม คือ 586,319,361 บาท แต่หุ้นสามัญของบริษัทจะเพิ่มขึ้นจาก 586,319,361 หุ้น มูลค่าที่ตราไว้หุ้นละ 1 บาท เป็น 5,863,193,610 หุ้น มูลค่าที่ตราไว้หุ้นละ 0.10 บาท

3. อนุมัติการเพิ่มทุนจดทะเบียนของบริษัทจากจำนวน 586,319,361 บาท เป็นจำนวน 724,343,476 บาท โดยการออกหุ้นสามัญใหม่ จำนวน 1,380,241,150 หุ้น มูลค่าหุ้นที่ตราไว้หุ้นละ 0.10 บาท

4. อนุมัติการออกและเสนอขายใบสำคัญแสดงสิทธิที่จะซื้อหุ้นสามัญของบริษัทจำนวนไม่เกิน 1,380,241,150 หน่วยให้แก่ผู้ถือหุ้นเดิม ในอัตรา 3.5 หุ้นเดิมต่อ 1 ใบสำคัญแสดงสิทธิโดยใบสำคัญแสดงสิทธิมีอายุ 3 ปี และไม่มีราคาเสนอขาย

5. อนุมัติการจัดสรรหุ้นเพิ่มทุนจำนวน 1,380,241,150 หุ้น เพื่อสำรองไว้สำหรับการใช้สิทธิ ของผู้ถือใบสำคัญแสดงสิทธิ

6. อนุมัติการจ่ายเงินปันผลสำหรับผลประกอบการ 6 เดือนหลังของปี 2550 ในอัตราหุ้นละ 0.10 บาท (สิบสตางค์) ให้แก่ผู้ถือหุ้นของบริษัท ทั้งนี้ เงินปันผลจากผลการดำเนินงานสำหรับงวดบัญชี 1 มกราคม - 31 ธันวาคม 2550 รวมเป็น หุ้นละ 0.15 บาท

7. อนุมัติการปรับเปลี่ยนจำนวนหุ้นและราคาการใช้สิทธิของ EMC-W 1 ดังนี้

	เดิม	ใหม่
จำนวนใบสำคัญแสดงสิทธิ	103,234,958	1,032,349,580
ราคาการใช้สิทธิ	2 บาท/หุ้น	0.20 บาท/หุ้น

8. อนุมัติแต่งตั้ง บริษัท อาร์เอสเอ็ม เนลสัน วิลเลอร์ ออดิท จำกัด (RSM) เป็นผู้ทำการตรวจสอบและแสดงความเห็นต่อการเงินของบริษัท ประจำปี 2551 โดยมี ค่าธรรมเนียม 1,050,000 บาทต่อปี

9. อนุมัติการเพิ่มเติมกรรมการผู้มีอำนาจลงนามผูกพันเดิม

นางณิรุษ ณะ ระนอง หรือนายศิริพงศ์ ว่องวุฒิพรชัย คนใดคนหนึ่ง ลงลายมือชื่อร่วมกับ นายชนะชัย สีนะบรรจง หรือนายไพบูลย์ ทองระอา รวมเป็นสองคนและประทับตราสำคัญของบริษัท

เปลี่ยนแปลงเป็นดังนี้

นางณิรุษ ณะ ระนอง หรือนายศิริพงศ์ ว่องวุฒิพรชัย คนใดคนหนึ่ง ลงลายมือชื่อร่วมกับ นายชนะชัย สีนะบรรจง หรือนายไพบูลย์ ทองระอา หรือนายเชิดศักดิ์ วิทยุภรณ์ รวมเป็นสองคนและประทับตราสำคัญของบริษัท

10. อนุมัติแต่งตั้ง นายบุญชัย สุรพักตร์ภิญโญ เป็นกรรมการเข้าใหม่แทนกรรมการลาออก คือ นายพิษณุ เกิดลาภผล โดยมีผลตั้งแต่วันที่ 27 กุมภาพันธ์ 2551 เป็นต้นไป

11. อนุมัติแต่งตั้ง นายสมภพ พรหมพนาพิทักษ์ ดำรงตำแหน่ง เลขานุการคณะกรรมการบริษัท โดยมีผลบังคับตั้งแต่วันที่ 27 กุมภาพันธ์ 2551 เป็นต้นไป

12. กำหนดวันประชุมสามัญผู้ถือหุ้นประจำปี 2551 ในวันที่ 3 เมษายน 2551 เวลา 15.30 น.

โดยจะนำเสนอต่อที่ประชุมผู้ถือหุ้นสามัญ ประจำปี 2551 ในวันที่ 3 เมษายน 2551 เวลา 15.30 น. เพื่อพิจารณาอนุมัติต่อไป

4. การตลาดและภาวะการแข่งขัน

4.1 กลยุทธ์ในการแข่งขัน

ก) กลยุทธ์การตลาดและการแข่งขัน

จากสภาวะความผันผวนทางการเมืองปี 2549 ส่งผลกระทบให้การรับงานจากภาครัฐบาลของบริษัทฯ ไม่เป็นไปตามเป้าหมาย เนื่องจากมีการชะลอการลงทุนของภาครัฐ ในขณะที่บริษัทฯ ได้รับจากภาคเอกชนในปริมาณที่เพิ่มขึ้น เนื่องจากลูกค้ามีความมั่นใจในศักยภาพและผลงาน บริษัทฯ จึงวางกลยุทธ์ทางการตลาดและการแข่งขันไว้ดังนี้

1. บริษัทรับเหมางานระบบชั้นนำของประเทศ

บริษัท อีเอ็มซี จำกัด (มหาชน) เป็นบริษัทรับเหมาก่อสร้างงานระบบวิศวกรรมไฟฟ้า เครื่องกล และสุขาภิบาลครบวงจร มีประสบการณ์และผลงานทางด้านงานระบบเป็นที่ยอมรับในระดับประเทศ โดยเน้นการทำงานที่มีประสิทธิภาพ มีคุณภาพและส่งมอบได้ตรงตามกำหนด ภายใต้ระบบบริหารคุณภาพมาตรฐาน ISO 9001:2000 ที่ได้นำมาใช้ปรับปรุง และพัฒนาระบบงานเดิม

นอกจากนี้ บริษัทฯ ยังได้พัฒนาระบบการควบคุมต้นทุนทางด้านบัญชี เพื่อให้สามารถติดตามสถานะของต้นทุนได้ตลอดเวลา มีการพัฒนาบุคลากรอย่างต่อเนื่อง จัดผลตอบแทนพิเศษให้กับทีมงานตามผลงาน ภายใต้แนวคิดการบริหารงานแบบธรรมาภิบาล โดยในปี 2549 และปี 2550 บริษัทฯ ได้กำหนดกลยุทธ์ในการบริหารเพื่อลดต้นทุนและเพิ่มประสิทธิภาพเป็นนโยบายสำคัญในการทำงาน

2. บริษัทรับเหมาก่อสร้างครบวงจร

ในปีที่ผ่านมาบริษัทฯ ได้รับงานก่อสร้างหลากหลายรูปแบบ ประกอบด้วยงานอาคารสูง เช่น โครงการ 39 Tower, The Colony อาคารสำนักงาน เช่น สำนักงานใหญ่ บริษัทแพนคอสมติก จำกัด (มหาชน) อาคารโรงงาน บริษัท Better Pharma บริษัทผลิตรายการสัตว์ในเครือเบทาโกร โครงการ CONSTRUCTION OF THE COLLEGE OF BUSINESS & COMPUTER SCIENCE (CMU) at Doha, State of Qatar ส่งผลให้บริษัทเป็นแหล่งรวมผู้บริหารและวิศวกรผู้เชี่ยวชาญซึ่งมีศักยภาพในการผลักดันงานของบริษัทฯ และการพัฒนาประสิทธิภาพของงาน เริ่มที่จะสามารถประหยัดต้นทุนและลดค่าใช้จ่ายได้ตามนโยบายที่วางไว้ จากประสบการณ์ด้านการก่อสร้าง

ครบวงจร บริษัทฯ จึงมีความพร้อมในการเข้าประมูลงานขนาดใหญ่ หรืองานรับเหมาแบบเบ็ดเสร็จ (Turnkey) นอกจากนี้บริษัทฯ ยังมีนโยบายในการขยายงานก่อสร้าง Low Rise Building อาทิ คอนโดมิเนียมพักอาศัยขนาดไม่เกิน 10,000 ตารางเมตร ให้มีความชำนาญโดยเฉพาะหรือให้ได้ว่าค่าก่อสร้างที่ถูกลง และก่อสร้างได้รวดเร็วขึ้น

3. นโยบายคุณภาพ ประสิทธิภาพ ตรงตามเวลา และความปลอดภัยในการทำงาน

นโยบายหลักในการดำเนินงานของบริษัทฯ มุ่งเน้นการดำเนินงานเพื่อให้ได้ผลงานที่มีคุณภาพ การปฏิบัติงานของพนักงานเป็นไปอย่างปลอดภัย มีประสิทธิภาพ และแล้วเสร็จทันตามกำหนด ตามมาตรฐานระบบบริหารคุณภาพ ISO 9001:2000 นอกจากนี้บริษัทฯ ยังมีระบบตรวจสอบภายในที่ดี มีการพัฒนาระบบคอมพิวเตอร์และโปรแกรมสำเร็จรูปเพื่อใช้ตรวจสอบสถานะของงานก่อสร้างได้ตลอดเวลา ซึ่งจะทำให้ผู้บริหารระดับสูงได้รับข้อมูลที่แม่นยำชัดเจนและสามารถตัดสินใจได้ทันต่อเหตุการณ์

4. พันธมิตรทางการค้า

พันธมิตรทางการค้าเป็นปัจจัยสำคัญในการแข่งขันกับบริษัทรับเหมาก่อสร้างทั้งในประเทศและต่างประเทศ นอกจากนี้จะสร้างพันธมิตรเพื่อรับงานภายในประเทศแล้ว บริษัทฯ มีนโยบายขยายงานไปยังต่างประเทศ ซึ่งในปีนี้นับบริษัทฯ ได้เริ่มขยายงานด้านวิศวกรรมระบบไปย้งตะวันออกกลางแล้ว

5. การได้รับความเชื่อถือและไว้วางใจจากลูกค้า

จากผลงานที่มีคุณภาพตลอดระยะเวลาที่ผ่านมา บริษัทฯ ได้รับความเชื่อถือและไว้วางใจจากลูกค้าให้การยอมรับและเชิญเข้าร่วมการประมูลงานใหม่ๆ อย่างต่อเนื่อง ทั้งจากลูกค้ารายเดิม ลูกค้าใหม่ที่ได้รับการแนะนำจากลูกค้ารายเดิม และลูกค้ารายใหม่ที่ได้เห็นผลงานของบริษัทฯ

6. ทีมงานบริหารที่มีประสบการณ์สูง

นอกเหนือจากความสามารถด้านการบริหารแล้ว ทีมงานบริหารของบริษัทฯ ได้สั่งสมความรู้และประสบการณ์การทำงานด้านวิศวกรรมมาเป็นระยะเวลายาวนาน มีการพัฒนาระบบการบริหารงานอย่างต่อเนื่องเพื่อส่งเสริมประสิทธิภาพของงาน ลดต้นทุน ได้ผลงานที่มีคุณภาพและรวดเร็ว

ข) นโยบายการกำหนดราคาของบริษัทฯ อีเอ็มซี จำกัด (มหาชน)

บริษัทฯ มีนโยบายในการกำหนดราคาอิงกับราคาตลาด โดยการคำนวณราคาค่าต้นทุนของวัตถุดิบ บวก ค่าจ้างแรงงาน ค่าใช้จ่ายในการผลิต และกำไรขั้นต้นตามข้อกำหนดของคณะกรรมการบริหาร บนพื้นฐานของเหตุผล และความยุติธรรมต่อผู้บริโภค

4.2 ลักษณะกลุ่มลูกค้าเป้าหมาย

กลุ่มลูกค้าเป้าหมายของบริษัทฯ สามารถแบ่งได้เป็น 2 กลุ่ม คือ กลุ่มลูกค้าที่เป็นหน่วยงานของภาครัฐบาลและรัฐวิสาหกิจ และกลุ่มลูกค้าภาคเอกชน โดยปกติการกำหนดสัดส่วนรายได้ที่แน่นอนระหว่างลูกค้า 2 กลุ่มนี้ทำได้ค่อนข้างยาก เนื่องจากรูปแบบของธุรกิจประเภทนี้จะมีลักษณะงานเป็นรายโครงการ มีการเปิดประมูลงานในช่วงเวลาที่ไม่แน่นอน กล่าวคือ ประเภทของลูกค้าของบริษัทฯ ณ ขณะใดขณะหนึ่งจะขึ้นอยู่กับรูปแบบงานในแต่ละโครงการและช่วงเวลาที่เปิดประมูล ในระหว่างปี 2548 อุตสาหกรรมก่อสร้างของภาคเอกชนมีการขยายตัวสูง และเริ่มมีการชะลอตัว

ในช่วงปลายปี 2549 ขณะที่ยังมีปริมาณการก่อสร้างของภาครัฐมีการชะลอตัว เนื่องจากการเปลี่ยนแปลงนโยบายทางการเงินของรัฐบาลอันเป็นผลมาจากการเปลี่ยนแปลงทางการเมืองซึ่งบริษัท อีเอ็มซี จำกัด (มหาชน) ไม่ได้รับผลกระทบจากการชะลอตัวของงบประมาณภาครัฐแต่อย่างใด ด้วยเหตุที่ลูกค้ากลุ่มเป้าหมายภาคเอกชนซึ่งเป็นลูกค้าเก่า มีการขยายงานอย่างต่อเนื่องและบริษัทฯ ได้รับงานจากภาคเอกชนมากกว่าที่ประมาณการไว้สามารถทดแทนปริมาณงานในส่วนของภาครัฐบาลที่ไม่เป็นไปตามเป้าหมาย (ในปี 2549 บริษัทฯ วางเป้าหมายของการรับงานภาคเอกชนต่อภาครัฐบาลในสัดส่วนร้อยละ 65 ต่อ 35)

4.3 การจำหน่ายและช่องทางการจัดจำหน่าย

ธุรกิจรับเหมาก่อสร้างเป็นธุรกิจที่ผู้ประกอบการจะต้องเข้าถึงลูกค้าโดยตรงเป็นส่วนใหญ่ บริษัทฯ จึงได้จัดตั้งแผนกพัฒนาธุรกิจ (Business Development : BD) เพื่อติดตามข่าวสารในการเปิดประมูลงานของทั้งภาครัฐและภาคเอกชน โดยที่บริษัทฯ สามารถรับงานภาคเอกชนได้อย่างไม่มีข้อจำกัดในเรื่องของมูลค่าโครงการ ขณะที่โครงการของภาครัฐนั้น จะมีข้อกำหนดในการเข้าประมูลงานที่เข้มงวดกว่าภาคเอกชน โดยเฉพาะการกำหนดผลงานอ้างอิงที่เคยทำกับภาครัฐ บริษัทฯ จึงมีนโยบายสะสมผลงานเพื่อใช้สำหรับประมูลงานภาครัฐ ขณะเดียวกันเพื่อรักษาช่องทางการจัดจำหน่ายงานภาคเอกชน บริษัทฯ มีนโยบายรักษาความสัมพันธ์อันดี ระหว่างเจ้าของโครงการ โดยมีการประเมินผลเป็นระยะๆ เพื่อรักษาลูกค้าเก่าไว้ให้เหนียวแน่น และเพิ่มลูกค้าใหม่ด้วยการรักษาคุณภาพของงาน และสร้างผลงานที่ดี

4.4 ภาวะอุตสาหกรรมและการแข่งขัน

ภาวะของธุรกิจรับเหมาก่อสร้างโดยทั่วไปจะเปลี่ยนแปลงเคลื่อนไหวไปในทิศทางเดียวกันกับการขยายตัวของภาคอุตสาหกรรมการก่อสร้างภายในประเทศ ขณะที่ภาคอุตสาหกรรมการก่อสร้างจะเปลี่ยนแปลงเคลื่อนไหวไปในทิศทางเดียวกับอัตราการเจริญเติบโตของผลิตภัณฑ์มวลรวมประชาชาติ (Gross Domestic Products: GDP) หากพิจารณาตามประเภทของการลงทุนจะพบว่าการลงทุนในอุตสาหกรรมการก่อสร้างภาครัฐและภาคเอกชนโดยทั่วไปจะมีการเปลี่ยนแปลงไปในทิศทางที่ตรงกันข้าม กล่าวคือ ในขณะที่ระบบเศรษฐกิจอยู่ในช่วงขยายตัว การลงทุนในภาคการก่อสร้างของภาคเอกชนจะมีปริมาณสูง ในขณะที่ภาครัฐจะลดการลงทุนในภาคการก่อสร้างลงเพื่อชะลอความร้อนแรงของระบบเศรษฐกิจและควบคุมระดับราคา (เงินเฟ้อ) ไม่ให้อยู่ในระดับที่สูงจนเป็นอันตรายต่อเสถียรภาพของระบบเศรษฐกิจของประเทศโดยรวม ในทางตรงข้ามเมื่อระบบเศรษฐกิจอยู่ในช่วงชะลอตัวหรืออยู่ในภาวะถดถอย การลงทุนในภาคการก่อสร้างของภาคเอกชนจะมีปริมาณลดต่ำลง ทางภาครัฐจึงต้องเข้ามากระตุ้นระบบเศรษฐกิจผ่านการลงทุนในภาคอุตสาหกรรมการก่อสร้าง

มูลค่างานก่อสร้างของ บริษัท อีเอ็มซี จำกัด (มหาชน) มีการเติบโตขึ้นทุกปี พิจารณาจากมูลค่าของงานที่ได้รับในปี 2547 จำนวน 1,498 ล้านบาท ปี 2549 จำนวน 2,351 ล้านบาท มีอัตราการเติบโต 53.47% เมื่อเทียบกับปีก่อน ในขณะที่ธุรกิจก่อสร้างโดยรวมมีอัตราการเติบโตประมาณ 11.00%

ลักษณะของผู้ประกอบการที่อยู่ในตลาดการแข่งขันเดียวกัน

1.1 ผู้ประกอบการในอุตสาหกรรมงานระบบวิศวกรรมไฟฟ้าและเครื่องกลขนาดใหญ่และขนาดกลาง เป็นผู้ประกอบการที่มีประสบการณ์ในการดำเนินงานในสายงานวิศวกรรมไฟฟ้าและเครื่องกลมายาวนาน มีผลงานเป็นที่ยอมรับอย่างกว้างขวาง โดยส่วนใหญ่จะเป็นผู้เข้าประมูลงานในฐานะผู้รับเหมาหลัก ได้แก่ บริษัท อีเอ็มซี จำกัด (มหาชน) บริษัท เพาเวอร์ไลน์ เอ็นจิเนียริง จำกัด (มหาชน) บริษัท จาร์ดีน แมททีสัน (ประเทศไทย) จำกัด บริษัท เช็กโก จำกัด บริษัท แสงประดิษฐ์ เอ็นจิเนียริง จำกัด เป็นต้น

1.2 ผู้ประกอบการในอุตสาหกรรมงานระบบวิศวกรรมไฟฟ้าและเครื่องกลขนาดเล็ก เป็นผู้ประกอบการที่มีเงินทุนหมุนเวียนไม่สูงมาก โดยปกติจะไม่ได้เข้าร่วมประมูลงานในฐานะผู้รับเหมาหลัก แต่จะเป็นผู้รับเหมาช่วงต่อจากผู้ประกอบการขนาดใหญ่และขนาดกลางอีกทอดหนึ่ง

ปัจจัยความเสี่ยง

1. ความเสี่ยงจากต้นทุนวัสดุอุปกรณ์ที่ใช้ในการก่อสร้างสูงขึ้น

บริษัทอาจมีความเสี่ยงจากการปรับตัวสูงขึ้นของราคาวัสดุอุปกรณ์ในการก่อสร้างภายหลังจากที่บริษัทได้รับงานโครงการแล้ว ซึ่งจะส่งผลกระทบต่อต้นทุนการผลิตและกำไรของบริษัท อย่างไรก็ตามมีวัสดุบางรายการที่บริษัทมีการทำข้อตกลงล่วงหน้ากับผู้จำหน่ายวัสดุอุปกรณ์ว่าจะซื้อขายวัสดุอุปกรณ์ในราคาและระยะเวลาที่ตกลงกันหากบริษัทได้รับเลือกให้ดำเนินงาน ทั้งนี้เพื่อให้บริษัทสามารถควบคุมต้นทุนได้อย่างมีประสิทธิภาพ นอกจากนี้บริษัทมีการลดความเสี่ยงดังกล่าวจากนโยบายการบริหารงานอย่างเป็นระบบ การควบคุมต้นทุนวัสดุอุปกรณ์ให้ได้ตามราคาที่ทำข้อตกลงไว้ ดังนั้นจึงทำให้บริษัทสามารถลดความเสี่ยงจากต้นทุนวัสดุอุปกรณ์ก่อสร้างที่สูงขึ้นได้ระดับหนึ่ง

2. ความเสี่ยงจากการแข่งขันที่สูงขึ้น

จากการที่ภาคอุตสาหกรรมก่อสร้างและงานวิศวกรรมไฟฟ้าและเครื่องกลมีการแข่งขันที่สูงขึ้น รวมทั้งการเพิ่มขึ้นของจำนวนบริษัทรับเหมาก่อสร้างส่งผลให้ในปัจจุบันมีการแข่งขันประมูลงานสูงขึ้นกว่าเดิม ทำให้ผู้รับเหมาบางรายอาจลดราคามูลค่างานลงเพื่อให้ชนะประมูล การแข่งขันดังกล่าวอาจทำให้กำไรขั้นต้นของบริษัทลดลง อย่างไรก็ตามบริษัทมีการลดความเสี่ยงประเภทนี้ โดยการเลือกประมูลงานที่บริษัทมีความชำนาญและสามารถควบคุมได้เพื่อให้ได้กำไรขั้นต้นในอัตราที่เหมาะสม นอกจากนี้จากการที่บริษัทได้เข้าดำเนินงานก่อสร้างและงานวิศวกรรมไฟฟ้าและเครื่องกลหลายโครงการในช่วงที่ผ่านมา ทำให้บริษัทได้รับความเชื่อถือจากบริษัทวิศวกรที่ปรึกษา รวมถึงเจ้าของโครงการต่างๆ ซึ่งเห็นถึงศักยภาพและคุณภาพงานของบริษัท จึงเสนอให้บริษัทได้เข้าร่วมประมูลงานในโครงการใหม่ๆ เสมอ

3. ความเสี่ยงจากความล่าช้าของโครงการก่อสร้าง

ความล่าช้าของโครงการอาจเกิดขึ้นได้จากหลายสาเหตุ ได้แก่ ความล่าช้าที่เกิดจากเจ้าของโครงการขาดแคลนเงินทุนและสภาพคล่อง หรือจากการเปลี่ยนแปลงแบบก่อสร้างและระบบงานวิศวกรรม ซึ่งอาจส่งผลให้บริษัทต้องรับค่าใช้จ่ายที่เพิ่มขึ้นในการดำเนินงานโครงการ เช่น ค่าแรงงาน ค่าสาธารณูปโภค และต้นทุนทางด้านการบริหารและทางการเงิน เป็นต้น นอกจากนี้ความล่าช้าของโครงการอาจเกิดจากความล่าช้าในการดำเนินงานของบริษัท ซึ่งบริษัทมีความเสี่ยงที่จะถูกเรียกร้องค่าเสียหายจากเจ้าของโครงการ อย่างไรก็ตามบริษัทพยายามจัดการวางระบบการทำงานอย่างชัดเจน มีจำนวนวิศวกรที่เพียงพอและมีประสิทธิภาพในงานที่ทำ และการมีเครื่องมือและวัสดุอุปกรณ์ในการก่อสร้างที่เพียงพอ

4. ความเสี่ยงจากการพึ่งพาวิศวกร

ธุรกิจรับเหมาก่อสร้างทั่วไปและงานวิศวกรรมไฟฟ้าและเครื่องกลของบริษัทเป็นธุรกิจที่ต้องอาศัยผู้มีความรู้ความเชี่ยวชาญในการออกแบบ วางแผน และควบคุมการก่อสร้างตามแผนที่วางไว้ ซึ่งได้แก่ วิศวกรในระดับผู้อำนวยการโครงการ ผู้จัดการโครงการ และวิศวกรผู้ควบคุมงาน ดังนั้นหากบริษัทสูญเสียบุคลากรเหล่านี้ไปอาจส่งผลกระทบต่อการดำเนินงานและความสามารถในการแข่งขันของบริษัทได้ ทั้งนี้บริษัทมีนโยบายในการบริหารทรัพยากรบุคคลที่ดีและมีการให้ผลตอบแทนพนักงานอย่างเหมาะสม โดยที่ประชุมวิสามัญผู้ถือหุ้นครั้งที่ 1/2548 เมื่อวันที่ 9 กุมภาพันธ์ 2548 ได้มีมติออกใบสำคัญแสดงสิทธิจำนวน 50 ล้านหน่วย ให้แก่กรรมการและ/หรือพนักงาน เพื่อเป็นการตอบแทนความตั้งใจในการปฏิบัติงานของกรรมการและ/หรือพนักงานของบริษัท และเพื่อเป็นการสร้างแรงจูงใจให้กับบุคคลดังกล่าวมีความตั้งใจในการทำงานเพื่อสร้างประโยชน์สูงสุดให้แก่บริษัท และทำงานกับบริษัทต่อไปในระยะยาว โดยในปี 2549 นี้พนักงานให้ความสนใจในการใช้สิทธิใบสำคัญแสดงสิทธิคิดเป็นร้อยละ 76 ของผู้ถือใบสำคัญแสดงสิทธิทั้งหมด ตลอดจนการแบ่งผลกำไรให้แก่พนักงานเป็นรางวัลตามสัดส่วนผลงานกำไรที่ทำได้

5. ความเสี่ยงต่อการลดลงของส่วนแบ่งกำไรหรือสิทธิในการออกเสียงของผู้ถือหุ้น (Control Dilution)

ภายหลังจากการจัดสรรใบสำคัญแสดงสิทธิให้แก่กรรมการและ/หรือพนักงานและผู้ถือหุ้นเดิมโดยไม่คิดมูลค่าและหากมีการใช้สิทธิตามใบสำคัญแสดงสิทธิที่จัดสรรให้แก่กรรมการ และ/หรือพนักงานทั้งหมดซื้อหุ้นจำนวน 50,000,000 หุ้น และการใช้สิทธิตามใบสำคัญแสดงสิทธิซึ่งจัดสรรให้แก่ผู้ถือหุ้นเดิมทั้งหมดจำนวน 107,319,744 หุ้น จะมีผลทำให้ส่วนแบ่งกำไรหรือสิทธิในการออกเสียงของผู้ถือหุ้นเดิมลดลงในอัตราร้อยละ 26.82 ของส่วนแบ่งกำไรหรือสิทธิในการออกเสียงเดิม โดยสัดส่วนความเป็นเจ้าของหรือสิทธิออกเสียงของผู้ถือหุ้นเดิมภายหลังการใช้สิทธิทั้งหมดจะเท่ากับร้อยละ 73.18 แต่เพื่อแก้ไขปัญหาดังกล่าว บริษัทจึงได้ออกใบสำคัญแสดงสิทธิแก่ผู้ถือหุ้นเดิมในอัตราส่วน 4 หุ้นเดิมต่อ 1 ใบสำคัญแสดงสิทธิ โดยมีอัตราการใช้สิทธิ 1 หน่วยต่อ 1 หุ้นสามัญใหม่ ราคาใช้สิทธิ 2 บาทต่อหุ้นสามัญ 1 หุ้น

6. ความเสี่ยงจากการไม่ได้รับชำระหนี้หรือได้รับชำระหนี้ล่าช้า

ลูกค้าของบริษัทสามารถแบ่งออกได้เป็น 2 ประเภทใหญ่ๆ คือ ผู้ว่าจ้างที่เป็นหน่วยงานของภาครัฐบาลและผู้ว่าจ้างที่เป็นหน่วยงานของภาคเอกชน ซึ่งผู้ว่าจ้างที่เป็นหน่วยงานของภาคเอกชนจะมีความเสี่ยงในเรื่องการชำระเงิน ในกรณีที่ลูกค้าเกิดประสบปัญหาทางการเงิน บริษัทได้พยายามลดความเสี่ยงด้วยการตรวจสอบสถานะทางการเงินรวมถึงความน่าเชื่อถือของเจ้าของโครงการที่บริษัทจะเข้าร่วมประมูลอย่างละเอียด รวมทั้งบริษัทได้ทำการตรวจสอบสถานะของลูกค้ารายนั้นผ่านธนาคาร ซึ่งบริษัทขอสินเชื่อ นอกจากนี้บริษัทมีนโยบายว่าหากลูกค้าของบริษัท ไม่ชำระเงินเกินกว่า 2 งวด บริษัทจะหยุดงานโดยทันที เพื่อป้องกันความเสียหายที่อาจจะเกิดขึ้นในอนาคต

7. ความเสี่ยงจากเหตุการณ์ที่อยู่นอกเหนือการคาดการณ์และคดีฟ้องร้องที่อาจจะเกิดขึ้น

แม้ว่าบริษัทได้มีการคำนวณราคาโดยเผื่อค่าใช้จ่ายเพิ่มเติมเพื่อรองรับความเสี่ยง (Contingency Cost) ไว้แล้วทุกครั้ง แต่เนื่องจากบางครั้งมีข้อจำกัดในด้านระยะเวลาในการเตรียมการแก้ไขสถานการณ์ หรือมีเหตุการณ์ซึ่งไม่สามารถคาดหมายได้ล่วงหน้าเกิดขึ้น เช่น น้ำท่วม หรือภัยธรรมชาติต่างๆ เป็นต้น ทำให้เกิดความเสียหายกับงานโดยไม่สามารถเรียกร้องจากผู้ว่าจ้างได้ โดยหากเกิดกรณีที่กล่าวมาข้างต้น บริษัทสามารถขอให้เจ้าของโครงการ

ขยายระยะเวลาการก่อสร้างได้เนื่องจากเป็นเหตุการณ์สุดวิสัย นอกจากนี้บริษัทยังมีความเสี่ยงในกรณีที่บริษัทถูกฟ้องร้องเรียกค่าเสียหายจากการดำเนินงานก่อสร้างและงานวิศวกรรมไฟฟ้าและเครื่องกล ซึ่งบริษัทได้เตรียมมาตรการป้องกันโดยมีการศึกษาถึงสภาพแวดล้อมของสถานที่ก่อนการก่อสร้างเพื่อเป็นการเก็บข้อมูลไว้ในกรณีที่จำเป็น บริษัทมีการป้องกันผลกระทบทางสิ่งแวดล้อมบริเวณสถานที่ก่อสร้างอย่างรัดกุม เช่น การให้ข้อมูลและทำความเข้าใจกับผู้อยู่อาศัยบริเวณรอบสถานที่ก่อสร้างของบริษัท การติดตั้งผ้าใบกันฝุ่นรอบบริเวณก่อสร้าง เป็นต้น ทั้งนี้ เพื่อป้องกันความเสี่ยงที่อาจจะเกิดขึ้นจากการถูกฟ้องร้องเรียกค่าเสียหายจากการดำเนินงานอันก่อให้เกิดผลกระทบทางสิ่งแวดล้อมตลอดจนเน้นมาตรฐานความปลอดภัยโดยเคร่งครัดในการทำงาน

8. ความเสี่ยงจากการค้าประกันงานก่อสร้าง

บริษัทได้ออกหนังสือค้ำประกันหนี้สำหรับงานก่อสร้างให้แก่อดีตบริษัทย่อย คือ บริษัท สหการวิศวกร จำกัด จำนวน 2 โครงการ อันเกี่ยวเนื่องมาจากงานก่อสร้างที่บริษัทเป็นผู้บริหารโครงการก่อนที่บริษัทได้ขายบริษัทย่อยดังกล่าวออกไป และตามงบการเงินของบริษัท ณ วันที่ 31 ธันวาคม 2549 บริษัทมียอดค้ำประกันการค้าประกันผลงานเป็นจำนวนเงินประมาณ 32 ล้านบาท ปัจจุบันทั้ง 2 โครงการ ดำเนินการก่อสร้างแล้วเสร็จตามสัญญาและส่งมอบงานให้แก่เจ้าของโครงการเรียบร้อยแล้ว

โครงสร้างการถือหุ้นและการจัดการ

1. โครงสร้างการถือหุ้น

1.1 หุ้นสามัญ

รายชื่อผู้ถือหุ้นรายใหญ่ ณ วันที่ 28 สิงหาคม 2550 (ทุนชำระแล้ว 483,084,403)

รายชื่อ	จำนวนหุ้น	ร้อยละ
1. ธนาคารกรุงเทพ จำกัด (มหาชน)	43,098,021	8.93
2. บริษัท บลิส-เทล จำกัด	33,788,700	7.00
3. นายชนะชัย สีนะบรรจง	51,659,800	10.70
4. นายกรวุฒิ สีนะบรรจง	24,050,000	4.98
5. นางสาวฉัตรสุดา เบ็ญจนิรัตน์	23,925,400	4.96
6. บริษัท ไออีซี แอสเสท จำกัด	23,200,000	4.81
7. นายอภิรักษ์ ปัญญากร	22,996,600	4.76
8. นางพวงพันธ์ บุลภักดิ์	22,701,600	4.70
9. นายโกมล วงศ์พรเพ็ญภาพ	25,125,520	4.17
10. นายวุฒิชัย สีนะบรรจง	17,240,000	3.57
11. นายชยุตม์ ลีอิสสระนุกุล	16,000,000	3.31
รวม	303,785,641	61.89

รายชื่อผู้ถือหุ้นรายใหญ่ ณ วันที่ 11 มกราคม 2551 (ทุนชำระแล้ว 483,084,403)

รายชื่อ	จำนวนหุ้น	ร้อยละ
1. นางสาวฉัตรสุดา เบ็ญจนิรัตน์	92,254,100	19.10
2. นายชนะชัย สีนะบรรจง	51,659,800	10.70
3. นายชยุตม์ ลีอิสสระนุกุล	29,087,500	6.02
4. บริษัท ไทยเอ็นวีดีอาร์ จำกัด	24,269,675	5.02
5. นายกรวุฒิ สีนะบรรจง	24,050,000	4.98
6. นางพวงพันธ์ บุลภักดิ์	23,564,700	4.88
7. นายวุฒิชัย สีนะบรรจง	22,550,100	4.67
8. นางสาวสุริดา แจ่มวุฒิปรีชา	17,747,000	3.67
9. ธนาคารกรุงเทพ จำกัด (มหาชน)	15,473,021	3.20
10. นายถาวร เสรีดีเลิศ	11,391,000	2.36
รวม	312,046,896	64.60

1.2 ใบสำคัญแสดงสิทธิที่จะซื้อหุ้นสามัญ

ที่ประชุมวิสามัญผู้ถือหุ้นครั้งที่ 1/2548 เมื่อวันที่ 9 กุมภาพันธ์ 2548 มีมติให้จัดสรรใบสำคัญแสดงสิทธิที่จะซื้อหุ้นสามัญของบริษัท รายละเอียดดังนี้

- (ก) การจัดสรรใบสำคัญแสดงสิทธิให้แก่ผู้ถือหุ้นเดิม (EMC-W 1)

ใบสำคัญแสดงสิทธิชนิดโอนเปลี่ยนมือได้จำนวน 107,319,744 หน่วย จัดสรรให้แก่ผู้ถือหุ้นเดิมที่มีรายชื่อปิดสมุดทะเบียน ณ วันที่ 27 กันยายน 2548 ในอัตราส่วน 4 หุ้นเดิมต่อ 1 หน่วยใบสำคัญแสดงสิทธิมีอายุ 3 ปี ใช้สิทธิได้ในวันทำการสุดท้ายของทุกไตรมาส เมื่อครบกำหนด 1 ปี นับแต่วันที่ออกใบสำคัญแสดงสิทธิ (วันที่ 27 กันยายน 2548) โดยวันกำหนดใช้สิทธิครั้งแรกวันที่ 2 ตุลาคม 2549, ครั้งที่สองวันที่ 3 มกราคม 2550, ครั้งที่สามวันที่ 31 มีนาคม 2550, ครั้งที่สี่วันที่ 2 กรกฎาคม 2550, ครั้งที่ห้าวันที่ 1 ตุลาคม 2550, ครั้งที่หกวันที่ 2 มกราคม 2551, ครั้งที่เจ็ดวันที่ 1 เมษายน 2551, ครั้งที่แปดวันที่ 30 มิถุนายน 2551 และครั้งสุดท้ายวันที่ 26 กันยายน 2551 โดยมีอัตราการใช้สิทธิ 1 หน่วยใบสำคัญแสดงสิทธิ ต่อ 1 หุ้นสามัญใหม่ ราคาใช้สิทธิ 2 บาทต่อ 1 หุ้นสามัญ

- (ข) การจัดสรรใบสำคัญแสดงสิทธิให้แก่กรรมการ และ/หรือพนักงาน (ESOP)

ใบสำคัญแสดงสิทธิชนิดโอนเปลี่ยนมือไม่ได้ จำนวน 50,000,000 หน่วย จัดสรรให้แก่กรรมการ และ/หรือพนักงานภายใต้โครงการ ESOP ในราคาเสนอขาย 0 บาท (ศูนย์บาท) มีอายุ 2 ปี นับแต่วันที่ออกใบสำคัญแสดงสิทธิ (วันที่ 27 กันยายน 2548) ใช้สิทธิได้ในวันที่ 30 มิถุนายน และ 30 ธันวาคม เมื่อครบกำหนด 6 เดือน นับจากวันที่ออกใบสำคัญแสดงสิทธิ กำหนดใช้สิทธิครั้งแรกวันที่ 30 มิถุนายน 2549, ครั้งที่สองวันที่ 3 มกราคม 2550, ครั้งที่สามวันที่ 2 กรกฎาคม 2550 และระยะเวลาใช้สิทธิครั้งสุดท้ายวันที่ 27 สิงหาคม ถึงวันที่ 25 กันยายน 2550 โดยมีอัตราการใช้สิทธิ 1 หน่วยใบสำคัญแสดงสิทธิ ต่อ 1 หุ้นสามัญ โดยหุ้นสามัญที่รองรับการใช้สิทธิครั้งนี้มีมูลค่าที่ตราไว้หุ้นละ 1 บาท

ในการจัดสรรใบสำคัญแสดงสิทธิครั้งนี้ กรรมการของบริษัทได้รับการจัดสรรจำนวน 10 ล้าน รวมเป็นใบสำคัญแสดงสิทธิทั้งสิ้นจำนวน 33,600,000 หน่วย คิดเป็นร้อยละ 67.20 ของใบสำคัญแสดงสิทธิที่ออกในครั้งนี้

1.3 ผู้ถือหุ้นรายใหญ่ที่มีสิทธิพลต่อการกำหนดนโยบายการจัดการ

- ธนาคารกรุงเทพ จำกัด (มหาชน)

ธนาคาร กรุงเทพ จำกัด (มหาชน) ซึ่งเป็นผู้ถือหุ้นรายใหญ่ ได้มีส่วนร่วมในการกำหนดนโยบายการบริหารจัดการภายในบริษัท โดยมอบหมายให้นายชัยยงค์ รัตนเจริญศิริ เข้ามาดำรงตำแหน่งเป็นกรรมการของบริษัทฯ ซึ่งภายหลังจากการลดสัดส่วนการถือหุ้นของธนาคารกรุงเทพ จำกัด (มหาชน) ในปลายเดือนพฤศจิกายน 2550 นายชัยยงค์ รัตนเจริญศิริ จึงลาออกจากการเป็นกรรมการบริษัทและกรรมการบริหารของบริษัท

2. โครงสร้างการจัดการ

2.1 การจัดการ

โครงสร้างการจัดการ ณ วันที่ 31 ธันวาคม 2550 ประกอบด้วยคณะกรรมการจำนวน 4 ชุด ได้แก่ คณะกรรมการบริษัท คณะกรรมการบริหาร คณะกรรมการตรวจสอบ และ คณะกรรมการพิจารณาค่าตอบแทน รวมทั้งเจ้าหน้าที่บริหาร มีรายละเอียดดังนี้

- ก. คณะกรรมการบริษัท ประกอบด้วยกรรมการ 12 ท่าน คือ

1. นายชนะชัย ลีนะบรรจง	ประธานกรรมการ
2. นายเชตศักดิ์ วิฑูราภรณ์	กรรมการ
3. นายเคนโนะซูเกะ โอชิโ	กรรมการ
4. นายไพบุลย์ ทองระอา	กรรมการ
5. นายศิริพงศ์ ว่องวุฒิพรชัย	กรรมการ
6. นายพิษณุ เกิดลาภผล	กรรมการ
7. นางณิรุษ ณะระนอง	กรรมการ
8. นายตฤณ ปิมหทัยวุฒิ	กรรมการ
9. นายกรวุฒิ ลีนะบรรจง	กรรมการ
10. นางจุไรรัตน์ อุณหกะ	ประธานกรรมการตรวจสอบและอิสระ
11. นางสุนีย์ ศรีไชยระสุข	กรรมการตรวจสอบและอิสระ
12. นายชูพงศ์ ธนเศรษฐกร	กรรมการตรวจสอบและอิสระ

เลขานุการ นางสาวโสฬสญา จีบสุวรรณ

กรรมการผู้มีอำนาจลงนามผูกพันบริษัท

ชื่อและจำนวนกรรมการซึ่งมีอำนาจลงลายมือชื่อแทนบริษัท คือ นางณิรุษ ณะระนอง หรือนายศิริพงศ์ ว่องวุฒิพรชัย คนใดคนหนึ่งลงลายมือชื่อร่วมกับ นายชนะชัย ลีนะบรรจง หรือนายไพบุลย์ ทองระอา รวมเป็นสองคนและประทับตราสำคัญของบริษัท

ขอบเขต อำนาจ หน้าที่ และความรับผิดชอบของคณะกรรมการบริษัท

คณะกรรมการบริษัท มีหน้าที่ปฏิบัติให้เป็นไปตามกฎหมาย วัตถุประสงค์ และข้อบังคับบริษัท ตลอดจนมติที่ประชุมผู้ถือหุ้นด้วยความซื่อสัตย์สุจริต และระมัดระวัง โดยคำนึงถึงประโยชน์ของผู้มีส่วนได้เสียทุกฝ่าย

1. จัดให้มีการประชุมผู้ถือหุ้นเป็นการประชุมสามัญประจำปีภายใน 4 เดือนนับแต่วันสิ้นสุดรอบระยะเวลาบัญชีของบริษัท
2. จัดให้มีการประชุมคณะกรรมการอย่างน้อย 1 เดือนต่อครั้ง
3. จัดให้มีการทบทวนและงบกำไรขาดทุนของบริษัท ณ วันสิ้นสุดรอบระยะเวลาบัญชีของบริษัท ซึ่งผู้สอบบัญชีตรวจสอบแล้ว และนำเสนอต่อที่ประชุมผู้ถือหุ้น เพื่อพิจารณาและอนุมัติ
4. คณะกรรมการอาจมอบอำนาจให้กรรมการคนหนึ่งหรือหลายคนหรือบุคคลอื่นใดปฏิบัติกรอย่างหนึ่งอย่างใดแทนคณะกรรมการได้ โดยอยู่ภายใต้การควบคุมของคณะกรรมการหรืออาจมอบอำนาจเพื่อให้บุคคลดังกล่าวมีอำนาจตามที่คณะกรรมการเห็นสมควรและภายในระยะเวลาที่คณะกรรมการเห็นสมควร ซึ่งคณะกรรมการอาจยกเลิกเพิกถอน เปลี่ยนแปลงหรือแก้ไข บุคคลที่ได้รับมอบอำนาจหรืออำนาจนั้นๆ ได้เมื่อเห็นสมควร

ทั้งนี้ คณะกรรมการอาจมอบอำนาจให้คณะกรรมการบริหารมีอำนาจหน้าที่ในการปฏิบัติงานต่างๆ โดยมีรายละเอียดการมอบอำนาจตามขอบเขตอำนาจหน้าที่ของคณะกรรมการบริหาร ซึ่งการมอบอำนาจนั้นต้องไม่มีลักษณะเป็นการมอบอำนาจที่ทำให้คณะกรรมการบริหาร สามารถพิจารณาและอนุมัติรายการที่คณะกรรมการบริหาร หรือบุคคลที่อาจมีความขัดแย้งมีส่วนได้เสียหรือมีความขัดแย้งทางผลประโยชน์อื่นใดทำกับบริษัทหรือบริษัทย่อย ยกเว้นเป็นการอนุมัติรายการที่เป็นไปตามนโยบายและหลักเกณฑ์ที่คณะกรรมการพิจารณาและอนุมัติไว้แล้ว

5. กำหนดเป้าหมาย แนวทาง นโยบาย แผนงาน และงบประมาณของบริษัท ควบคุมกำกับดูแลการบริหารและการจัดการของคณะกรรมการบริหารให้เป็นไปตามนโยบายที่ได้รับมอบหมาย เว้นแต่ในเรื่องดังต่อไปนี้ คณะกรรมการต้องได้รับมติอนุมัติจากที่ประชุมผู้ถือหุ้นก่อนการดำเนินการ อันได้แก่ เรื่องที่กฎหมายกำหนดให้ต้องได้รับมติอนุมัติจากที่ประชุมผู้ถือหุ้น เช่น การเพิ่มทุน การลดทุน การออกหุ้นกู้ การขายหรือโอนกิจการของบริษัททั้งหมดหรือบางส่วนที่สำคัญให้แก่บุคคลอื่น หรือการซื้อหรือรับโอนกิจการของบริษัทอื่นมาเป็นของบริษัท การแก้ไขหนังสือบริคณห์สนธิ หรือข้อบังคับ เป็นต้น

นอกจากนี้ คณะกรรมการยังมีขอบเขตหน้าที่ในการกำกับดูแลให้บริษัทปฏิบัติตามกฎหมายว่าด้วยหลักทรัพย์และตลาดหลักทรัพย์ ข้อกำหนดของตลาดหลักทรัพย์ อาทิเช่น การทำรายการที่เกี่ยวข้องกันและการซื้อหรือขายทรัพย์สินที่สำคัญตามกฎหมายเกณฑ์ของตลาดหลักทรัพย์แห่งประเทศไทยหรือกฎหมายที่เกี่ยวข้องกับธุรกิจของบริษัท

6. พิจารณาโครงสร้างการบริหารงาน แต่งตั้งคณะกรรมการบริหาร ประธานเจ้าหน้าที่บริหาร และคณะกรรมการอื่นตามความเหมาะสม

7. ติดตามผลการดำเนินงานให้เป็นไปตามแผนงานและงบประมาณอย่างต่อเนื่อง

8. กรรมการจะต้องไม่ประกอบกิจการอันมีสภาพอย่างเดียวกัน และเป็นการแข่งขันกับกิจการของบริษัท หรือหุ้นส่วนในห้างหุ้นส่วนสามัญ หรือเป็นหุ้นส่วนไม่จำกัด ความรับผิดชอบในห้างหุ้นส่วนจำกัด หรือเป็นกรรมการของบริษัทเอกชน หรือบริษัทอื่นที่ประกอบกิจการอันมีสภาพอย่างเดียวกัน และเป็นการแข่งขันกับกิจการของบริษัทไม่ว่าจะทำเพื่อประโยชน์ส่วนตนหรือเพื่อประโยชน์ผู้อื่น เว้นแต่จะได้แจ้งให้ที่ประชุมผู้ถือหุ้นทราบก่อนที่จะมีมติแต่งตั้ง

9. กรรมการต้องแจ้งให้บริษัททราบโดยไม่ชักช้า หากมีส่วนได้เสียไม่ว่าโดยตรงหรือโดยอ้อมในสัญญาที่บริษัททำขึ้นหรือถือหุ้นหรือหลักทรัพย์อื่นเพิ่มขึ้นหรือลดลงในบริษัท หรือบริษัทในเครือ

ข. คณะกรรมการบริหาร ประกอบด้วยกรรมการ 5 ท่าน คือ

- | | |
|------------------------------|---------------|
| 1. นายชนะชัย ลีเนบรจ | ประธานกรรมการ |
| 2. นายไพบุลย์ ทองระอา | กรรมการ |
| 3. นายพิษณุ เกิดลาภผล | กรรมการ |
| 4. นายเคนโนะซูเกะ โอชิโอ | กรรมการ |
| 5. นายศิริพงศ์ ว่องวุฒิพรชัย | กรรมการ |
- เลขานุการ นางเพ็ญเพ็ชร อัมมจรรยา

ขอบเขต อำนาจ หน้าที่ และความรับผิดชอบของคณะกรรมการบริหาร

1. ดำเนินกิจการและบริหารกิจการของบริษัทตามวัตถุประสงค์ ข้อบังคับ นโยบาย ระเบียบ ข้อกำหนด คำสั่งและมติของที่ประชุมคณะกรรมการ และ/หรือมติที่ประชุมผู้ถือหุ้นของบริษัททุกประการ

2. พิจารณากำหนดนโยบาย ทิศทาง และกลยุทธ์ การดำเนินธุรกิจของบริษัท กำหนดแผนการเงิน งบประมาณ การบริหารทรัพยากรบุคคล การลงทุนด้านเทคโนโลยีสารสนเทศ การขยายงาน การประชาสัมพันธ์ และควบคุมกำกับดูแลให้ การดำเนินงานของคณะทำงานที่แต่งตั้งบรรลุตามเป้าหมาย เพื่อ นำเสนอต่อที่ประชุมคณะกรรมการเป็นผู้พิจารณากำหนดต่อไป

3. พิจารณาเรื่องการจัดสรรงบประมาณประจำปี ตามที่ ฝ่ายจัดการเสนอก่อนที่จะนำเสนอให้คณะกรรมการบริษัทพิจารณา และอนุมัติ ทั้งนี้ให้รวมถึงการพิจารณาและอนุมัติการเปลี่ยนแปลง และเพิ่มเติมงบประมาณรายจ่ายประจำปีในระหว่างที่ไม่มีการประชุม คณะกรรมการบริษัทและให้นำเสนอคณะกรรมการบริษัท เพื่อทราบ ในที่ประชุมคราวต่อไป

4. มีอำนาจพิจารณาอนุมัติการใช้จ่ายทางการเงินในด้าน สินทรัพย์ฝ่ายทุน ในวงเงินแต่ละรายการไม่เกิน 5 ล้านบาท

5. อนุมัติการใช้จ่ายเงินลงทุนที่สำคัญๆ ที่ได้กำหนดไว้ ในงบประมาณรายจ่ายประจำปีตามที่จะได้รับมอบหมายจากคณะ กรรมการบริษัท หรือตามที่คณะกรรมการบริษัทได้เคยมีมติอนุมัติ ในหลักการไว้แล้ว

6. ให้คำแนะนำการขยายธุรกิจหลักและการ ร่วมทุนกับบุคคลอื่นโดยได้รับความเห็นชอบจากที่ประชุมคณะ กรรมการบริษัทในการประชุมครั้งถัดไป

7. มีอำนาจพิจารณา อนุมัติ การกู้ยืมเงิน การจัดหา วงเงินสินเชื่อ หรือการขอสินเชื่อใดๆ ที่เกี่ยวข้องกับการทำธุรกิจ ปกติของบริษัท ในวงเงินสำหรับแต่ละรายการไม่เกิน 50 ล้านบาท

8. เป็นคณะที่ปรึกษาฝ่ายจัดการในเรื่องเกี่ยวกับนโยบาย ด้านการเงิน การตลาด การบริหารงานบุคคล และด้านการปฏิบัติการ อื่นๆ

9. พิจารณาผลกำไรและขาดทุนของบริษัท การเสนอ จ่ายเงินปันผลระหว่างกาลหรือเงินปันผลประจำปี เพื่อเสนอคณะ กรรมการบริษัทอนุมัติ

10. กำหนดโครงสร้างองค์กร อำนาจการบริหารองค์กร รวมถึงการแต่งตั้ง การว่าจ้าง การโยกย้าย การกำหนดเงินค่าจ้าง ค่าตอบแทน โบนัสพนักงานระดับผู้บริหารซึ่งมิได้ดำรงตำแหน่ง กรรมการบริหาร และไม่รวมถึงประธานกรรมการบริหาร และ การเลิกจ้าง

11. ให้มีอำนาจในการมอบอำนาจให้กรรมการคนหนึ่ง หรือหลายคนหรือบุคคลอื่นใดปฏิบัติกรอย่างหนึ่งอย่างใด โดย อยู่ภายใต้การควบคุมของคณะกรรมการบริหาร หรืออาจมอบ อำนาจเพื่อให้บุคคลดังกล่าว มีอำนาจตามที่คณะกรรมการบริหาร เห็นสมควร และภายในระยะเวลาที่คณะกรรมการบริหารเห็นสมควร ซึ่งคณะกรรมการบริหารอาจยกเลิก เพิกถอน เปลี่ยนแปลง หรือ แก้อไข บุคคลที่ได้รับมอบอำนาจ หรือการมอบอำนาจนั้นๆ ได้ ตามที่เห็นสมควร

12. ดำเนินการอื่นๆ ตามที่คณะกรรมการบริษัท มอบหมายเป็นคราวๆ ไป

ทั้งนี้ อำนาจของคณะกรรมการบริหารจะไม่รวมถึงการอนุมัติ รายการใดที่อาจมีความขัดแย้ง หรือรายการใดที่คณะกรรมการ บริหาร หรือบุคคลที่อาจมีความขัดแย้งกับคณะกรรมการบริหาร มีส่วนได้เสีย หรือผลประโยชน์ในลักษณะอื่นใดขัดแย้งกับบริษัท หรือบริษัทย่อย ตามกฎเกณฑ์ของตลาดหลักทรัพย์แห่งประเทศไทย และ/หรือประกาศคณะกรรมการกำกับหลักทรัพย์และตลาด หลักทรัพย์ ซึ่งการอนุมัติรายการในลักษณะดังกล่าวจะต้องเสนอ ต่อที่ประชุมคณะกรรมการและ/หรือที่ประชุมผู้ถือหุ้นเพื่อพิจารณา และอนุมัติรายการดังกล่าวตามที่ข้อบังคับของบริษัทหรือกฎหมาย ที่เกี่ยวข้องกำหนด

ค. คณะกรรมการตรวจสอบ ประกอบด้วยกรรมการ 3 ท่าน คือ

- | | |
|---------------------------|-----------------------|
| 1. ดร. จุไรรัตน์ อุนทะกะ | ประธานกรรมการ ตรวจสอบ |
| 2. นางสุนีย์ ศรีไชยชนะสุข | กรรมการตรวจสอบ |
| 3. นายชูพงศ์ ธนเศรษฐกร | กรรมการตรวจสอบ |
- เลขานุการ นายโนเดช วรรณสุภา

ขอบเขต อำนาจหน้าที่ และความรับผิดชอบ ดูรายละเอียด เพิ่มเติมในหัวข้อ “รายงานของคณะกรรมการตรวจสอบ”

ง. คณะกรรมการพิจารณาคำตอบแทน ประกอบด้วย กรรมการ 4 ท่าน คือ

- | | |
|------------------------------|---------------|
| 1. นางสุนีย์ ศรีไชยชนะสุข | ประธานกรรมการ |
| 2. ดร. จุไรรัตน์ อุนทะกะ | กรรมการ |
| 3. นายชูพงศ์ ธนเศรษฐกร | กรรมการ |
| 4. นายศิริพงศ์ ว่องวุฒิพรชัย | กรรมการ |
- เลขานุการ นางสาวโสฬสญา จีบสุวรรณ

ขอบเขต อำนาจหน้าที่ และความรับผิดชอบของคณะกรรมการ พิจารณาคำตอบแทน

1. พิจารณาและทบทวนโครงสร้างระบบการจ่ายเงินเดือน ของบริษัทตลอดจนเสนอแนวทาง และวิธีการการจ่ายค่าตอบแทน ให้แก่คณะกรรมการบริษัท และคณะกรรมการชุดต่างๆ ที่คณะ กรรมการบริษัทแต่งตั้ง

2. เสนอนโยบายการพิจารณาคำตอบแทนให้แก่ฝ่ายจัดการ โดยให้สอดคล้องกับผลการดำเนินงานของบริษัทและผลการปฏิบัติงานของฝ่ายจัดการ

3. พิจารณางบประมาณการขึ้นค่าจ้าง การเปลี่ยนแปลงค่าจ้างและผลตอบแทน เงินรางวัลประจำปีของพนักงานจัดการระดับสูง ก่อนเสนอคณะกรรมการบริษัท

จ. **เจ้าหน้าที่บริหาร** (ข้อมูล ณ วันที่ 7 มีนาคม 2551) ประกอบด้วย

1. นายชนะชัย สันะบรรจง
ประธานกรรมการบริหาร
2. นายเชิดศักดิ์ วิฑูราภรณ์
กรรมการผู้จัดการใหญ่, รักษาการกรรมการผู้จัดการกลุ่มธุรกิจภายในประเทศ
3. นายเคนโนะซูเกะ โอชิโอะ
กรรมการผู้จัดการ กลุ่มธุรกิจต่างประเทศ
4. นายศิริพงศ์ ว่องวุฒิพรชัย
กรรมการผู้จัดการ กลุ่มงานบริหาร
5. นายไพบูลย์ ทองระอา
รองกรรมการผู้จัดการอาวุโส
สายงานวิศวกรรมก่อสร้าง
6. นายสมภพ พรหมพนาพิทักษ์
รองกรรมการผู้จัดการอาวุโส สายงานบัญชีการเงิน
7. นายบุญชัย สุรพักตร์ภิญโญ
รองกรรมการผู้จัดการอาวุโส
สายงานควบคุมงบประมาณโครงการและจัดซื้อ
8. นายพินิจ กานตีกุล
รองกรรมการผู้จัดการ สายงานเทคนิควิศวกรรม, รักษาการ รองกรรมการผู้จัดการ
สายงานประเมินราคา งานก่อสร้าง
9. นายกฤษณะ สง่าแสง
รองกรรมการผู้จัดการ
สายงานประเมินราคางานระบบ
10. นายวินิจ เจียรสทาวงค์
รองกรรมการผู้จัดการ
สายงานวิศวกรรม ก่อสร้าง 1
11. นายวิฑูรย์ กะนะแสง
รองกรรมการผู้จัดการ
สายงานวิศวกรรม ก่อสร้าง 2
12. นายพรชัย สุวรรณบรรณ
รองกรรมการผู้จัดการ
สายงานวิศวกรรม ก่อสร้าง 3

13. นายศศิน กอชัยศิริกุล
รองกรรมการผู้จัดการ สายงานวิศวกรรมระบบ
14. นางอัญชลี วงศ์พิณฑุ
รองกรรมการผู้จัดการ
ฝ่ายควบคุมงบประมาณกลาง
15. นายก่อเกียรติ นิพัทธ์นันท์พร
รองกรรมการผู้จัดการ สายงานจัดซื้อ

หมายเหตุ ลำดับที่ 1-8 เป็นเจ้าหน้าที่บริหารตามคำนิยาม “ผู้บริหาร” ของสำนักงานคณะกรรมการกำกับหลักทรัพย์ และตลาดหลักทรัพย์

2.2 การสรรหากรรมการบริษัทและผู้บริหาร

บริษัทไม่มีการจัดตั้งคณะกรรมการสรรหา ที่จะคัดเลือกบุคคลที่จะมาดำรงตำแหน่งกรรมการหรือผู้บริหาร โดยกระบวนการสรรหากรรมการและผู้บริหารของบริษัทจะเป็นดังนี้ คือ ผู้ถือหุ้นรายใหญ่ และ/หรือตัวแทนของผู้ถือหุ้นรายใหญ่แต่ละกลุ่ม ผู้ทรงคุณวุฒิตามสายงานที่เกี่ยวข้อง และกรรมการอิสระ พร้อมทั้งให้กรรมการและผู้บริหารของบริษัทร่วมเสนอรายชื่อบุคคลที่มีคุณสมบัติ ประสบการณ์ ศักยภาพในการสนับสนุนงานของบริษัท และมีคุณสมบัติครบถ้วนตามเกณฑ์ของพระราชบัญญัติบริษัทมหาชนจำกัด พ.ศ. 2535 เพื่อร่วมกันกลั่นกรองรายชื่อเบื้องต้น และนำเสนอให้ผู้ถือหุ้นพิจารณา ซึ่งหลักเกณฑ์และวิธีการพิจารณากรรมการจะเป็นดังต่อไปนี้

- (1) ผู้ถือหุ้นคนหนึ่งมีคะแนนเสียงเท่ากับจำนวนหุ้นที่ตนถือ
- (2) ผู้ถือหุ้นแต่ละคนจะใช้คะแนนเสียงที่มีอยู่ทั้งหมดตาม (1) เลือกตั้งบุคคลเดียวหรือหลายคนเป็นกรรมการก็ได้ แต่จะแบ่งคะแนนเสียงให้แก่ผู้ใดมากที่สุดเพียงคนเดียวไม่ได้
- (3) บุคคลที่ได้รับคะแนนเสียงสูงสุดตามลำดับลงมาเป็นผู้ที่ได้รับการเลือกตั้งเป็นกรรมการเท่ากับจำนวนกรรมการที่จะพึงมีหรือจะพึงเลือกตั้งในครั้งนั้น ในกรณีที่บุคคลซึ่งได้รับการเลือกตั้งในลำดับถัดลงมา มีคะแนนเสียงเท่ากันเกินกว่าจำนวนกรรมการที่จะพึงมีหรือจะพึงเลือกตั้งในครั้งนั้น ให้ประธานที่ประชุมเป็นผู้ชี้ขาด

2.3 คำตอบแทน

ก. คำตอบแทนที่เป็นตัวเงิน สำหรับปีสิ้นสุด ณ วันที่ 31 ธันวาคม 2550

(1) คำตอบแทนของกรรมการบริษัท ในลักษณะของเบี้ยประชุม รวมทั้งสิ้น 2.22 ล้านบาท

หมายเหตุ สามารถดูรายละเอียดได้จากแบบรายงานประจำปี (แบบ 56-1)

(2) ค่าตอบแทนของผู้บริหาร

ค่าตอบแทนรวมในรูปเงินเดือน โบนัส และ รายได้อื่นๆ รวมทั้งสิ้น 11.6 ล้านบาท ประกอบด้วยผู้บริหาร ระดับสูงจำนวน 6 คน

ข. ค่าตอบแทนอื่นๆ

เมื่อวันที่ 9 กุมภาพันธ์ 2548 ที่ประชุมวิสามัญ ผู้ถือหุ้นมีมติอนุมัติการจัดสรรใบสำคัญแสดงสิทธิที่จะซื้อหุ้น สามัญของบริษัทให้แก่กรรมการ และ/หรือพนักงาน จำนวน 50,000,000 หน่วย ดูรายละเอียดเพิ่มเติมในหัวข้อ “สรุป การเปลี่ยนแปลงและพัฒนาการที่สำคัญในปีที่ผ่านมา รวมทั้ง เหตุการณ์สำคัญปัจจุบัน”

2.4 การกำกับดูแลกิจการ

คณะกรรมการบริษัทมีนโยบายการปฏิบัติตามข้อ พึงปฏิบัติที่ดี (Code of Best Practices) สำหรับกรรมการบริษัท จัดระเบียบที่เป็นไปตามแนวทางของตลาดหลักทรัพย์แห่งประเทศไทย อย่างต่อเนื่อง ทั้งนี้คณะกรรมการบริษัทได้ตระหนัก ถึงความสำคัญของการกำกับดูแลกิจการที่ดีโดยจัดให้มีฝ่าย จัดการที่รับผิดชอบงานส่วนนี้อย่างชัดเจน เพื่อให้การดำเนินธุรกิจ เป็นไปอย่างสะดวก รวดเร็ว และมีประสิทธิภาพมากยิ่งขึ้น ซึ่งส่งผล ให้เกิดความโปร่งใส และเจริญเติบโตอย่างต่อเนื่องและมั่นคง โดย บริษัทได้กำหนดการกำกับดูแลกิจการดังต่อไปนี้

(1) นโยบายเกี่ยวกับการกำกับดูแลกิจการ

คณะกรรมการบริษัทได้ตระหนักถึงความสำคัญของการกำกับดูแลกิจการและการมีบรรษัทภิบาลที่ดี เพื่อให้การดำเนิน ธุรกิจของบริษัทมีความเจริญเติบโตอย่างต่อเนื่องและมั่นคง ซึ่ง จะนำไปสู่ประโยชน์สูงสุดแก่บริษัทและผู้ถือหุ้นโดยรวม ทั้งนี้ ได้มีมติกำหนดนโยบายเกี่ยวกับการกำกับดูแลกิจการของบริษัท ดังนี้

1. คณะกรรมการบริษัทจะบริหารงานของบริษัท ด้วย ความรอบคอบ และระมัดระวังภายใต้กรอบข้อกำหนดของกฎหมาย และจริยธรรมทางธุรกิจ รับผิดชอบต่อการปฏิบัติหน้าที่ด้วยความ สามารถและประสิทธิภาพที่เพียงพอ เพื่อก่อให้เกิดประโยชน์สูงสุด ต่อผู้ถือหุ้น และดูแลมิให้เกิดปัญหาขัดแย้งทางผลประโยชน์

2. คณะกรรมการบริษัทดำเนินงานด้วยความโปร่งใส สามารถตรวจสอบได้และเปิดเผยข้อมูลอย่างเพียงพอ เพื่อสร้างความเชื่อมั่นให้แก่ผู้ถือหุ้น นักลงทุน และผู้ที่เกี่ยวข้องอย่าง เท่าเทียมกัน

3. คณะกรรมการบริษัทมีการกำกับดูแลการปฏิบัติต่อ ผู้ถือหุ้น ผู้มีส่วนได้เสียอย่างเท่าเทียมกัน และเป็นธรรมต่อทุกฝ่าย ให้ปฏิบัติตามบทบัญญัติของกฎหมายและเป็นไปตามกฎระเบียบ ของสำนักงานคณะกรรมการกำกับหลักทรัพย์ และตลาดหลักทรัพย์ ตลาดหลักทรัพย์แห่งประเทศไทย และกฎหมายอื่นที่เกี่ยวข้อง

4. คณะกรรมการบริษัทจัดตั้งคณะทำงานเฉพาะเรื่อง เพื่อพิจารณาอย่างมีประสิทธิภาพ อันประกอบด้วยคณะกรรมการ ตรวจสอบ คณะกรรมการพิจารณาค่าตอบแทน และมีการมอบหมาย หน้าที่ ความรับผิดชอบให้แก่คณะกรรมการทุกคณะไว้อย่างชัดเจน

5. คณะกรรมการบริษัท มีการประชุมโดยสม่ำเสมอ เป็น ประจำอย่างน้อยเดือนละครั้ง และอาจมีการประชุมพิเศษเพิ่มเติม ตามความจำเป็น โดยมีการกำหนดการประชุมและวาระไว้อย่าง ชัดเจน

6. คณะกรรมการบริหาร มีการประชุมเพื่อติดตาม และ กำกับดูแลการดำเนินการโดยละเอียดของทุกโครงการ อย่างสม่ำเสมอ ทุกสัปดาห์ และอาจมีการประชุมพิเศษตามความจำเป็น โดยมีการกำหนดการประชุมและระเบียบวาระไว้อย่างชัดเจน

7. คณะกรรมการบริษัทตระหนักถึงความสำคัญของ ระบบควบคุมภายใน ทั้งการควบคุมทางการเงิน การดำเนินงาน และการกำกับดูแลกิจการ ทั้งนี้ คณะกรรมการบริษัทจัดให้มี หน่วยงานตรวจสอบภายในแยกเป็นส่วนงานหนึ่งของบริษัท

(2) สิทธิของผู้ถือหุ้น

คณะกรรมการบริษัทตระหนักถึงสิทธิของผู้ถือหุ้น ในการได้รับข้อมูลของบริษัทที่ถูกต้อง เพียงพอ ทันเวลา และ เท่าเทียมกัน โดยในการประชุมผู้ถือหุ้น บริษัทได้มอบหมายให้ ฝ่ายจัดการดำเนินการ ดังนี้

- ฝ่ายจัดการจัดส่งหนังสือเชิญประชุมพร้อมทั้งข้อมูล ประกอบการประชุมตามวาระต่างๆ โดยในแต่ละวาระมีความเห็น ของคณะกรรมการบริษัทประกอบและมีการบันทึกการประชุม ถูกต้องครบถ้วน ให้ผู้ถือหุ้นทราบล่วงหน้าก่อนการประชุม 7 วัน หรือ 14 วัน (แล้วแต่กรณี) เพื่อให้ผู้ถือหุ้นมีเวลาศึกษาข้อมูล ดังกล่าวได้อย่างละเอียด รวมทั้งมีการเปิดเผยข้อมูลใน Web Site ของบริษัท นอกจากนี้ จะมีหนังสือมอบฉันทะแนบไปพร้อมกับ หนังสือเชิญประชุมเพื่อให้ผู้ถือหุ้นที่ประสงค์จะมอบฉันทะให้ผู้อื่น มาประชุมแทน มีทางเลือกให้กรรมการอิสระเป็นผู้รับมอบฉันทะ โดยมีข้อมูลเกี่ยวกับกรรมการอิสระที่เป็นผู้รับมอบฉันทะ เช่น ชื่อ ประวัติ ที่อยู่ ข้อมูลการถือหุ้น และจำนวนครั้งที่เข้าร่วมประชุม ระบุนำ เพื่อประกอบการตัดสินใจ

- ฝ่ายจัดการจัดให้มีบัตรลงคะแนนเสียง เพื่อแจกให้ผู้เข้าร่วมประชุมลงคะแนนเสียงทุกวาระ และเปิดโอกาสให้ผู้ถือหุ้นได้มีการสอบถามถึงประเด็นข้อสงสัยต่างๆ ในระหว่างการประชุมได้อย่างเพียงพอ และเท่าเทียมกัน

(3) สิทธิของผู้มีส่วนได้เสีย

บริษัทฯ ได้ดูแลและคำนึงถึงความสำคัญของผู้มีส่วนได้เสีย และบริษัทฯ ได้แลกเปลี่ยนข้อมูล และรับฟังคำแนะนำของผู้มีส่วนได้เสียทุกกลุ่มทั้งภายในและภายนอก ซึ่งสามารถแบ่งออกเป็น 6 กลุ่ม ดังนี้

3.1 พนักงาน

บริษัทฯ ได้จัดให้มีระบบจ่ายผลตอบแทนตามผลงานของแต่ละบุคคล นอกเหนือไปจากเงินเดือนตามปกติ โดยมีตัววัดที่ชัดเจนและเป็นธรรม ซึ่งก่อให้เกิดการบูรณาการทางความสามารถของพนักงานในระดับชั้นต่างๆ นำไปสู่ความสำเร็จของบริษัทฯ ในองค์กรรวม

นอกจากนี้ บริษัทฯ ยังได้จัดสวัสดิการต่างๆ ให้แก่พนักงาน เช่น การประกันอุบัติเหตุ กองทุนสำรองเลี้ยงชีพ รวมถึงการให้ความสำคัญในเรื่องความปลอดภัย อาชีวอนามัย และสภาพแวดล้อมในการทำงาน ซึ่งบริษัทฯ ได้จัดตั้งหน่วยงานเข้ามาดูแลโดยเฉพาะ ประกาศเป็นนโยบาย และนำไปปฏิบัติอย่างเคร่งครัด มีการจัดหาบุคลากร เจ้าหน้าที่ความปลอดภัยระดับวิชาชีพ ระดับหัวหน้างาน และระดับบริหาร ซึ่งได้รับการแต่งตั้งให้เป็นคณะกรรมการความปลอดภัยและอาชีวอนามัยประจำโครงการต่างๆ ทุกโครงการ ซึ่งคณะกรรมการฯ มีหน้าที่โดยตรงในการผลักดันนโยบายจากส่วนกลางให้บรรลุเป้าหมาย ติดตามผลการดำเนินงาน และรายงานต่อกรมสวัสดิการและคุ้มครองแรงงานทุกไตรมาส ซึ่งหมายรวมถึง การฝึกอบรมพนักงานและคนงานในโครงการให้ตระหนักถึงความปลอดภัย การวิเคราะห์และประเมินจุดทำงานที่เสี่ยงต่ออันตรายเพื่อหลีกเลี่ยงการเกิดอุบัติเหตุ การตรวจสอบอุปกรณ์และเครื่องมือต่างๆ ก่อนนำไปใช้งานจริง

บริษัทฯ ได้ให้ความสำคัญต่อทรัพยากรบุคคล โดยส่งเสริมให้มีการพัฒนาบุคลากรอย่างต่อเนื่องในทุกๆ ระดับชั้น เช่น การส่งบุคลากรระดับผู้บริหาร เข้ารับการอบรมหลักสูตร Mini MBA. การจัดฝึกอบรมพัฒนาฝีมือแรงงานร่วมกับกรมพัฒนาฝีมือแรงงานอย่างต่อเนื่อง เป็นต้น

ด้วยเล็งเห็นถึงความสำคัญด้านสุขภาพและพลาสมาของพนักงาน บริษัทฯ ได้กำหนดแผนงานให้พนักงานเข้ารับการตรวจสุขภาพเป็นประจำทุกปี ปีละ 1 ครั้ง

3.2 ผู้ถือหุ้น

บริษัทฯ ได้ทำการบริหารงานทุกโครงการอย่างเต็มประสิทธิภาพ เพื่อให้ทุกโครงการมีผลกำไร และนำผลกำไรนั้นไปจัดสรรเป็นเงินปันผลให้แก่ผู้ถือหุ้นอย่างต่อเนื่อง และสม่ำเสมอ

3.3 ลูกค้า

บริษัทฯ ได้บริหารโครงการต่างๆ อย่างมีคุณภาพและประสิทธิภาพ โดยมุ่งเน้นการบริหารเวลาและงบประมาณเป็นสำคัญ นอกจากนี้ทางบริษัทฯ ยังได้ทำการสื่อสารกับลูกค้าโดยกำหนดวิธีการปฏิบัติและดัชนีชี้วัดอย่างชัดเจน เพื่อทำการพัฒนาระบบและคุณภาพอย่างต่อเนื่อง

3.4 คู่ค้าและเจ้าหนี้

บริษัทฯ ได้จัดทำข้อตกลงหรือสัญญา เพื่อระบุถึงเงื่อนไขต่างๆ อย่างครบถ้วนก่อนการดำเนินการจริง และบริษัทฯ ได้ปฏิบัติตามข้อตกลงหรือสัญญานั้นๆ อย่างเคร่งครัด

3.5 คู่แข่งทางการค้า

บริษัทฯ ได้ทำการแข่งขันทางการค้าอย่างสุจริต และโปร่งใส โดยใช้ข้อได้เปรียบในระบบการจัดการและการบริหารงานอย่างมีประสิทธิภาพ เข้าประมูลโครงการต่างๆ

3.6 สังคมส่วนรวม

บริษัทฯ ได้ทำการบริหารโครงการต่างๆ โดยคำนึงถึงระบบการจัดการด้านความปลอดภัยอาชีวอนามัย และสิ่งแวดล้อมดังที่กล่าวมาข้างต้น รวมถึงการบริหารความสัมพันธ์กับผู้เกี่ยวข้อง อาทิ อาคารถาวร และที่ดินในบริเวณใกล้เคียง นอกจากนี้บริษัทฯ ยังได้ให้ความร่วมมือกับภาครัฐในการแก้ไขปัญหาหน้าท่วมในบริเวณต่างๆ

(4) การประชุมผู้ถือหุ้น

บริษัทฯ มีการจัดประชุมผู้ถือหุ้นในวัน เวลา และสถานที่ สะดวก และเหมาะสม มีการกำหนดขั้นตอนการประชุมผู้ถือหุ้นอย่างถูกต้องตามกฎหมาย ตั้งแต่การเรียกประชุม การจัดส่งเอกสารการแจ้งวาระการประชุม ขั้นตอนในการดำเนินการประชุม ตลอดจนการจัดส่งรายงานการประชุมให้เป็นไปตามหลักเกณฑ์ ของสำนักงานคณะกรรมการกำกับหลักทรัพย์และตลาดหลักทรัพย์ ตลาดหลักทรัพย์แห่งประเทศไทย และกฎหมายอื่นที่เกี่ยวข้อง ทั้งนี้บริษัทฯ ได้มีการปฏิบัติต่อผู้ถือหุ้นอย่างเท่าเทียมกัน โดยการเปิดโอกาสให้ผู้ถือหุ้นทำการสอบถามในประเด็นข้อสงสัยต่างๆ ในระหว่างการประชุมพร้อมทั้งให้กรรมการได้ชี้แจงประเด็นข้อสงสัยนั้นอย่างเหมาะสมและเพียงพอ รวมถึงการแลกเปลี่ยนความคิดเห็นระหว่างกัน

(5) ภาวะผู้นำและวิสัยทัศน์

บริษัทมีนโยบายกำหนดให้คณะกรรมการบริษัทมีบทบาทที่เข้มงวดเพิ่มขึ้น เพื่อให้เป็นไปตามมาตรฐานการกำกับดูแลกิจการที่ดี โดยกรรมการของบริษัทจะมีบทบาทดังต่อไปนี้

- คณะกรรมการบริษัทมีส่วนร่วมในการกำหนดวิสัยทัศน์ภารกิจ กลยุทธ์ เป้าหมาย แผนธุรกิจ และงบประมาณของบริษัท ตลอดจนกำกับดูแลให้ฝ่ายจัดการดำเนินการให้เป็นไปตามแผนธุรกิจและงบประมาณที่กำหนดไว้อย่างมีประสิทธิภาพและประสิทธิผล เพื่อเพิ่มมูลค่าทางเศรษฐกิจสูงสุดให้แก่กิจการและความมั่นคงสูงสุดให้แก่ผู้ถือหุ้น

ทั้งนี้ คณะกรรมการบริษัทจะให้ความเห็นชอบในการกำหนดดัชนีชี้วัดและการตั้งค่าเป้าหมาย (Key Performance Index : KPIs) ทางการเงินและแผนงานต่างๆ ไว้ตั้งแต่ต้นปี รวมทั้งติดตามผลการดำเนินงานเป็นระยะๆ โดยในช่วงสิ้นปี คณะกรรมการบริษัทจะนำเสนอผลการดำเนินงานในส่วนที่เป็นความรับผิดชอบของคณะกรรมการบริษัทตามระบบข้อตกลงการประเมินผลการดำเนินงานประจำปี

- คณะกรรมการบริษัทจัดให้บริษัทมีระบบการควบคุมภายใน การตรวจสอบภายใน และมาตรการบริหารความเสี่ยงที่มีประสิทธิภาพรวมทั้งมีการติดตามการดำเนินการในเรื่องดังกล่าวอย่างสม่ำเสมอในการประชุมคณะกรรมการตรวจสอบเพื่อกลั่นกรองและพิจารณา พร้อมทั้งนำเสนอให้คณะกรรมการบริษัทพิจารณาสั่งการต่อไป

- คณะกรรมการบริษัทเป็นผู้พิจารณาการกำหนด และแยกบทบาทหน้าที่และความรับผิดชอบระหว่างคณะกรรมการ คณะกรรมการตรวจสอบ และฝ่ายจัดการอย่างชัดเจน ตามโครงสร้างการจัดการ รวมทั้งมีการสื่อสารบทบาท หน้าที่ และความรับผิดชอบดังกล่าวต่อกรรมการ ฝ่ายจัดการและพนักงานของบริษัทอย่างสม่ำเสมอ

- คณะกรรมการมีการกำกับดูแลให้ฝ่ายจัดการบริหารงาน ตามนโยบายที่กำหนดไว้อย่างชัดเจน ทั้งนี้ไม่รวมถึงรายการที่มีความขัดแย้งหรือมีส่วนได้เสีย รวมทั้งรายการที่ต้องขอความเห็นจากผู้ถือหุ้นตามข้อกำหนดของสำนักงานคณะกรรมการกำกับหลักทรัพย์และตลาดหลักทรัพย์และตลาดหลักทรัพย์แห่งประเทศไทย

(6) ความขัดแย้งทางผลประโยชน์

เพื่อป้องกันความขัดแย้งทางผลประโยชน์ คณะกรรมการบริษัทได้ดูแลอย่างรอบคอบเมื่อเกิดรายการที่อาจมีความขัดแย้งทางผลประโยชน์ รวมทั้งกำหนดนโยบายและวิธีการดูแลมิให้กรรมการ ผู้บริหาร พนักงาน และลูกจ้าง รวมทั้งคู่สมรสและบุตรที่ยังไม่บรรลุนิติภาวะของบุคคลดังกล่าว นำข้อมูลภายในของบริษัทไปใช้เพื่อประโยชน์ส่วนตนก่อนที่ข้อมูลนั้นจะเปิดเผยต่อสาธารณชน ดังนี้

- รายการที่อาจมีความขัดแย้งทางผลประโยชน์ : คณะกรรมการบริษัท ร่วมพิจารณาเกี่ยวกับคณะกรรมการตรวจสอบได้ทราบถึงรายการที่มีความขัดแย้งทางผลประโยชน์ รายการที่เกี่ยวข้องกัน และได้พิจารณาความเหมาะสมอย่างรอบคอบทุกครั้ง รวมทั้งมีการปฏิบัติตามหลักเกณฑ์ของตลาดหลักทรัพย์แห่งประเทศไทย โดยราคาและเงื่อนไขเสมือนทำรายการกับบุคคลภายนอก (Arm's Length Basis)

- การดูแลเรื่องการใช้ข้อมูลภายใน
 - การซื้อ ขาย โอน หรือรับโอนหลักทรัพย์ กำหนดให้คณะกรรมการบริษัทและผู้บริหารซึ่งรวมถึง คู่สมรสและบุตรที่ยังไม่บรรลุนิติภาวะ รายงานการเปลี่ยนแปลงการถือหลักทรัพย์ต่อสำนักงานคณะกรรมการกำกับหลักทรัพย์และตลาดหลักทรัพย์ ตามมาตรา 59 แห่งพระราชบัญญัติหลักทรัพย์และตลาดหลักทรัพย์ พ.ศ. 2535 และรายงานอื่นที่เกี่ยวข้อง ห้ามไม่ให้ผู้บริหารหรือหน่วยงานที่ได้รับทราบข้อมูลภายในเปิดเผยข้อมูลภายในแก่บุคคลภายนอก หรือบุคคลที่ไม่มีหน้าที่เกี่ยวข้องและไม่ซื้อขายหลักทรัพย์ของบริษัทในช่วง 1 เดือน ก่อนที่เผยแพร่ทางการเงินต่อสาธารณชน

(7) จริยธรรมธุรกิจ

บริษัทอยู่ระหว่างการกำหนดข้อพึงปฏิบัติเกี่ยวกับจรรยาบรรณธุรกิจ และจรรยาบรรณของคณะกรรมการ ฝ่ายบริหาร และพนักงาน เพื่อให้ผู้เกี่ยวข้องยึดถือเป็นแนวทางในการปฏิบัติหน้าที่ตามภารกิจของบริษัทด้วยความซื่อสัตย์ สุจริต และเที่ยงธรรม ทั้งการปฏิบัติต่อบริษัทผู้มีส่วนได้เสียทุกกลุ่ม สาธารณชนและสังคมพร้อมทั้งให้ผู้บังคับบัญชาประพฤติตนเป็นแบบอย่างที่ดี และส่งเสริมให้ผู้บังคับบัญชาปฏิบัติตาม รวมทั้งการกำหนดระบบติดตามการปฏิบัติตามแนวทางดังกล่าวเป็นประจำ ซึ่งรวมถึงการกำหนดบทลงโทษทางวินัยไว้ด้วย

(8) การถ่วงดุลของกรรมการที่ไม่เป็นผู้บริหาร

คณะกรรมการบริษัท มีจำนวนทั้งสิ้นจำนวน 11 ท่าน ประกอบด้วยกรรมการที่เป็นผู้บริหารจำนวน 6 ท่าน กรรมการที่ไม่ได้เป็นผู้บริหารจำนวน 5 ท่าน ซึ่งมีกรรมการตรวจสอบจำนวน 3 ท่านรวมอยู่ด้วย และในจำนวนทั้งสิ้น 11 ท่าน เป็นกรรมการผู้มีอำนาจลงนามจำนวน 3 ท่าน ทั้งนี้กรรมการอิสระมีคุณสมบัติในแนวทางเดียวกับคุณสมบัติตามประกาศของตลาดหลักทรัพย์แห่งประเทศไทย ว่าด้วยคุณสมบัติ และขอบเขตการดำเนินงานของคณะกรรมการตรวจสอบ

(9) การรวมหรือแยกตำแหน่ง

ประธานกรรมการบริษัทมิได้เป็นบุคคลเดียวกันกับกรรมการผู้จัดการ ซึ่งบริษัทได้มีการกำหนดบทบาท อำนาจ และหน้าที่ความรับผิดชอบที่แยกจากกันอย่างชัดเจนระหว่างประธานกรรมการบริษัท และกรรมการผู้จัดการ นอกจากนี้บริษัทได้มีการแต่งตั้งคณะกรรมการตรวจสอบซึ่งประกอบด้วยกรรมการอิสระ 3 ท่าน เพื่อทำหน้าที่ในการถ่วงดุลและการสอบทานการบริหารงานของบริษัท

(10) คำตอบแทนของกรรมการและผู้บริหาร

คณะกรรมการบริษัทได้แต่งตั้งคณะกรรมการพิจารณา คำตอบแทน เพื่อให้ทำหน้าที่กำหนดนโยบายคำตอบแทนกรรมการ และผู้บริหารอย่างชัดเจน ถูกต้อง โปร่งใส และเป็นธรรม โดยคำตอบแทนอยู่ในระดับเดียวกับอุตสาหกรรมและเหมาะสมกับหน้าที่และความรับผิดชอบที่ได้รับมอบหมาย รวมทั้งอยู่ในระดับที่สูงเพียงพอที่จะดึงดูดและรักษากรรมการที่มีคุณสมบัติที่ต้องการได้โดยในปี 2550 บริษัทจ่ายคำตอบแทนคณะกรรมการบริษัท และผู้บริหาร ดังรายละเอียดปรากฏในหัวข้อ 2.3 คำตอบแทน

(11) การประชุมคณะกรรมการ

ตามขอบเขตอำนาจหน้าที่ของคณะกรรมการบริษัท กำหนดให้มีการจัดประชุมคณะกรรมการอย่างน้อย 3 เดือนต่อครั้ง ตั้งแต่ปี 2547 เป็นต้นมา บริษัทได้มุ่งเน้นให้ความสำคัญในการติดตามผลการดำเนินงานอย่างใกล้ชิดมากขึ้น จึงได้กำหนดให้มีการจัดประชุมคณะกรรมการทุกเดือน และมีการประชุมพิเศษเพิ่มตามความจำเป็น โดยมีการกำหนดวาระชัดเจน ล่วงหน้า และมีวาระพิจารณาติดตามผลการดำเนินงานเป็นประจำ อีกทั้งมีการจัดส่งหนังสือเชิญประชุมพร้อมระเบียบวาระการประชุมและเอกสารการประชุมล่วงหน้าเป็นระยะเวลา 7 วันก่อนวันประชุม เพื่อให้คณะกรรมการได้มีเวลาศึกษาข้อมูลอย่างเพียงพอก่อนเข้าร่วมประชุม ทั้งนี้ ในการประชุมคณะกรรมการบริษัท กรรมการสามารถเสนอความคิดเห็นและเสนอระเบียบวาระได้อย่างมีอิสระ พร้อมทั้งมีการจัดเก็บรายงานการประชุมที่ผ่านการรับรองแล้วจากคณะกรรมการบริษัทเพื่อให้กรรมการและผู้เกี่ยวข้องตรวจสอบได้

ในปี 2550 บริษัทได้จัดประชุมคณะกรรมการทั้งสิ้น 13 ครั้ง

(12) คณะอนุกรรมการ

คณะกรรมการบริษัทได้แต่งตั้งคณะกรรมการชุดย่อยจำนวน 3 คณะ ได้แก่ คณะกรรมการตรวจสอบ คณะกรรมการบริหาร และคณะกรรมการพิจารณาคำตอบแทน เพื่อช่วยศึกษาถ่วงถองงานในการกำกับดูแลกิจการ

(13) ระบบการควบคุมและการตรวจสอบภายใน

บริษัทได้ให้ความสำคัญต่อระบบควบคุมภายในทั้งในระดับบริหารและระดับปฏิบัติงาน เพื่อให้การดำเนินงานเป็นไปอย่างมีประสิทธิภาพ จึงได้กำหนดภาระหน้าที่และอำนาจการดำเนินการของพนักงานทุกคนไว้เป็นลายลักษณ์อักษรอย่างชัดเจน มีการควบคุมดูแลการใช้ทรัพย์สินของบริษัทให้เกิดประโยชน์ แบ่ง แยกหน้าที่ของผู้ปฏิบัติงาน ผู้ติดตามควบคุมและผู้ประเมินผลออกจากกัน โดยแต่งตั้งคณะกรรมการตรวจสอบและหน่วยงานตรวจสอบภายในร่วมพิจารณาถ่วงถอง ทำหน้าที่สอบทานระบบควบคุมภายใน และการตรวจสอบภายในที่เหมาะสม และมีประสิทธิภาพ

บริษัทได้จัดให้มีระบบติดตามและประเมินผลที่ดี โดยมอบหมายให้แต่ละฝ่ายกำหนดดัชนีชี้วัด (Key Performance Index, KPIs) เพื่อลดความเสี่ยงทางธุรกิจ ช่วยให้การดำเนินธุรกิจเป็นไปอย่างมีประสิทธิภาพ มีการจัดสรรทรัพยากรอย่างเหมาะสม และบรรลุเป้าหมายที่ตั้งไว้ ป้องกันการรั่วไหลของทรัพย์สิน การสูญหายรวมถึงการทุจริตและประพฤติมิชอบ นอกจากนี้ยังมีระบบควบคุมภายในด้านระบบการเงิน โดยการจัดให้มีระบบรายงานข้อมูลทางการเงินเสนอต่อผู้บริหารทุกสายงานที่รับผิดชอบ ได้พิจารณาข้อมูลร่วมกัน เพื่อช่วยให้รายงานทางการเงินมีความถูกต้องเชื่อถือได้ และคุ้มครองเงินลงทุนของผู้ถือหุ้น

(14) รายงานของคณะกรรมการ

งบการเงินของบริษัท ได้จัดทำขึ้นตามมาตรฐานการบัญชีที่ได้รับการรับรองทั่วไปในประเทศไทย โดยเลือกใช้นโยบายบัญชีที่เหมาะสมและถือปฏิบัติอย่างสม่ำเสมอ และใช้ดุลยพินิจอย่างระมัดระวังและประมาณการที่ดีที่สุดในการจัดทำ รวมทั้งมีการเปิดเผยข้อมูลสำคัญอย่างเพียงพอในหมายเหตุประกอบงบการเงิน เพื่อประโยชน์ของผู้ถือหุ้นและผู้ลงทุนทั่วไปในการใช้งบการเงิน

ทั้งนี้ เพื่อให้ผู้มีส่วนได้เสียมีความเชื่อมั่นต่อรายงานงบการเงินของบริษัท คณะกรรมการบริษัทได้แต่งตั้งคณะกรรมการตรวจสอบ ซึ่งประกอบด้วยกรรมการอิสระที่เป็นผู้ทรงคุณวุฒิ และมีคุณสมบัติครบถ้วนตามข้อกำหนดของตลาดหลักทรัพย์แห่งประเทศไทย ให้เข้ามาทำหน้าที่สอบทานรายงานทางการเงินและระบบควบคุมภายในของบริษัท เพื่อให้เกิดความมั่นใจว่าการแสดงฐานะการเงิน รายได้และค่าใช้จ่าย และกระแสเงินสดเป็นจริง และสมเหตุสมผล โดยได้จัดให้มีการบันทึกข้อมูลทางบัญชีที่ถูกต้องครบถ้วนเพียงพอที่จะรักษาไว้ซึ่งทรัพย์สิน รวมทั้งป้องกันการทุจริตและการดำเนินการที่ผิดปกติ โดยมีการประชุมร่วมกับฝ่ายบัญชีซึ่งความเห็นของคณะกรรมการตรวจสอบได้ปรากฏอยู่ในรายงานของคณะกรรมการตรวจสอบ และแสดงไว้ในรายงานประจำปี

(15) ความสัมพันธ์กับผู้ลงทุน

คณะกรรมการบริษัทให้ความสำคัญต่อการเปิดเผยข้อมูลที่ครบถ้วน ตรงต่อความเป็นจริง เชื่อถือได้ สม่าเสมอ โปร่งใส และทันเวลา ทั้งในส่วนของข้อมูลทางการเงินและที่ใช้ทางการเงินที่มีผลต่อกระบวนการตัดสินใจของผู้ถือหุ้นตลอดจนผู้ลงทุนและผู้ที่เกี่ยวข้องได้รับทราบอย่างเท่าเทียมกัน ซึ่งคณะกรรมการบริษัทได้ให้ความสำคัญและยึดถือปฏิบัติมาโดยตลอด โดยจัดให้มีหน่วยงาน ผู้ลงทุนสัมพันธ์ และเจ้าหน้าที่นักลงทุนสัมพันธ์ เพื่อเป็นศูนย์กลางในการติดต่อสื่อสารกับผู้ลงทุน สถาบัน ผู้ถือหุ้น นักวิเคราะห์ และภาครัฐที่เกี่ยวข้อง รวมทั้งดำเนินการส่งข่าวสารเกี่ยวกับการดำเนินงานของบริษัทให้แก่ผู้ถือหุ้นทุกไตรมาส นอกจากนี้ผู้ลงทุนสามารถค้นหาข้อมูลเพิ่มเติมของบริษัทได้จากเว็บไซต์ www.emc.co.th

2.5 การดูแลเรื่องการใช้อข้อมูลภายใน

บริษัทมีนโยบายห้ามมิให้กรรมการและผู้บริหาร รวมถึงคู่สมรสและบุตรที่ยังไม่บรรลุนิติภาวะนำข้อมูลภายในของบริษัทที่ยังมิได้เปิดเผยต่อประชาชนไปใช้เพื่อแสวงหาประโยชน์ส่วนตัว รวมทั้งการซื้อขายหลักทรัพย์โดยกรรมการ และผู้บริหารต้องรายงานการถือหลักทรัพย์ การเปลี่ยนแปลงการถือหลักทรัพย์ อันเนื่องมาจากการซื้อ ขาย โอน หรือรับโอนหลักทรัพย์ต่อสำนักงานคณะกรรมการกำกับหลักทรัพย์และตลาดหลักทรัพย์ ตามมาตรา 59 และบทกำหนดโทษตามมาตรา 275 แห่งพระราชบัญญัติหลักทรัพย์และตลาดหลักทรัพย์ พ.ศ. 2535

2.6 การควบคุมภายใน

มีกรรมการตรวจสอบจำนวน 3 ท่านเข้าร่วมประชุม เพื่อประเมินระบบการควบคุมภายในโดยการซักถามข้อมูลจากฝ่ายบริหารและความเห็นว่าเป็นระบบการควบคุมภายใน อย่างเพียงพอและเหมาะสม ในเรื่องการทำธุรกรรมกับผู้ถือหุ้นรายใหญ่ กรรมการ ผู้บริหาร และผู้ที่เกี่ยวข้อง สามารถป้องกันผู้บริหาร อาจนำทรัพย์สินของบริษัทไปใช้ประโยชน์ส่วนตน โดยได้ทำการประเมินการปกป้องคุ้มครองผลประโยชน์ของบริษัทฯ ในหัวข้อหลักๆ ดังนี้

1) องค์การและสภาพแวดล้อม

บริษัทมีการกำหนดเป้าหมายการดำเนินธุรกิจที่ชัดเจนและสามารถวัดผลได้ โดยกำหนดไว้ในวัตถุประสงค์คุณภาพของบริษัท มีการกำหนดดัชนีชี้วัดเพื่อเป็นแนวทางในการปฏิบัติงานของพนักงาน จัดทำคู่มือคุณภาพซึ่งเป็นเอกสารระดับนโยบายจากผู้บริหารไปสู่ระดับปฏิบัติงาน กำหนดโครงสร้างองค์กรที่ช่วยให้ฝ่ายบริหารสามารถควบคุมการดำเนินงานได้อย่างมีประสิทธิภาพ เช่น นำระบบ ISO 9001-2000 มาใช้เป็นเครื่องมือในการดำเนินงานและวางแผน มีระบบควบคุมการจัดซื้อ การทำธุรกรรมด้านการเงินและการบริหารทั่วไปที่รัดกุมสามารถป้องกันการทุจริตได้เป็นอย่างดี นำโปรแกรมคอมพิวเตอร์ระบบออนไลน์ที่สามารถเชื่อมโยงการทำงานมาใช้เพื่อให้ได้ข้อมูลที่รวดเร็วทั้งสำนักงานใหญ่ และหน่วยงานโครงการต่างๆ ของบริษัท ซึ่งเป็นประโยชน์ต่อการตัดสินใจในการบริหารงาน และทำการปรับปรุงประสิทธิภาพอย่างต่อเนื่อง

ด้วยเล็งเห็นความสำคัญของผลสัมฤทธิ์ในการทำงานของพนักงาน บริษัทจึงทำการทบทวนเป้าหมายในการปฏิบัติงานอย่างสม่ำเสมอ มีการวิเคราะห์ถึงการให้สิ่งจูงใจแก่พนักงานอย่างสมเหตุสมผล โดยคำนึงถึงผลประโยชน์ของผู้ถือหุ้นเป็นสำคัญ ให้ผลตอบแทนที่สามารถจูงใจให้พนักงานทำงานอย่างเต็มประสิทธิภาพ และสามารถสร้างผลกำไรสูงสุดให้แก่บริษัท นอกจากนี้ เพื่อประโยชน์ขององค์กรในระยะยาว บริษัทยังยึดมั่นในคุณธรรมต่อลูกค้า ให้การดูแลและสนับสนุนการทำงาน ชำระเงินตรงต่อเวลา ไม่เอารัดเอาเปรียบลูกค้า

2) การบริหารความเสี่ยง

บริษัทจัดให้มีการประชุมเพื่อการประเมินปัจจัยความเสี่ยงอย่างสม่ำเสมอ ทั้งปัจจัยความเสี่ยงที่มาจากภายในและภายนอก ซึ่งอาจมีผลกระทบต่อการดำเนินธุรกิจของบริษัทอย่างมีนัยสำคัญ โดยมีการนำปัญหาต่างๆ เข้าพิจารณาและวิเคราะห์ถึงเหตุการณ์ที่เป็นปัจจัยความเสี่ยงในที่ประชุมคณะกรรมการบริหารทุกสัปดาห์ เพื่อจะได้กำหนดมาตรการแก้ไข และป้องกันความเสี่ยงที่จะเกิดขึ้นในอนาคต รวมทั้งจัดอบรมพนักงานที่เกี่ยวข้องให้รับทราบมาตรการบริหารความเสี่ยงและถือปฏิบัติตามที่กำหนดไว้

3) การควบคุมการปฏิบัติงานของฝ่ายบริหาร

บริษัทกำหนดขอบเขตอำนาจหน้าที่และวงเงินอำนาจอนุมัติของฝ่ายบริหารในแต่ละระดับไว้อย่างชัดเจนเป็นลายลักษณ์อักษร โดยแบ่งแยกหน้าที่ความรับผิดชอบในการอนุมัติรายการตามลำดับสายงานและมีการตรวจสอบอย่างเข้มงวด มีการจัดเก็บเอกสารประกอบการบันทึกรายการบัญชีและข้อมูลสารสนเทศ และดูแลจัดเก็บทรัพย์สิน โดยแบ่งแยกหน่วยงานผู้มีหน้าที่กำกับดูแลอย่างชัดเจน กรณีที่บริษัทมีธุรกรรมกับผู้ถือหุ้นรายใหญ่กรรมการผู้บริหาร หรือผู้ที่เกี่ยวข้องกับบุคคลดังกล่าวคณะกรรมการผู้ถือหุ้นที่กำกับดูแลและจะมีการประชุมพิจารณากรณีที่เกิดขึ้น เพื่อป้องกันการถ่ายเทผลประโยชน์ โดยคำนึงถึงประโยชน์สูงสุดของบริษัทเป็นสำคัญและพิจารณาโดยถือเสมือนเป็นรายการที่กระทำกับบุคคลภายนอก นอกจากนี้บริษัทยังได้กำหนดมาตรการที่จะติดตามให้การดำเนินงานของบริษัทเป็นไปตามกฎหมายที่เกี่ยวข้องเพื่อลดความเสี่ยงในการประกอบธุรกิจและรักษาไว้ซึ่งชื่อเสียง และเกียรติภูมิของบริษัท

4) ระบบสารสนเทศและการสื่อสารข้อมูล

บริษัทจัดให้มีการเข้าถึงข้อมูลที่สำคัญต่างๆ อย่างเพียงพอและมีคุณภาพเพื่อให้กรรมการ ผู้บริหาร ผู้ถือหุ้น หรือผู้ที่เกี่ยวข้อง ใช้ประกอบการตัดสินใจ โดยได้กำหนดคุณสมบัติของข้อมูลที่มีคุณภาพไว้ดังนี้ มีเนื้อหาที่จำเป็นเพียงพอต่อการตัดสินใจ มีความถูกต้องสมบูรณ์ มีความเป็นปัจจุบัน มีรูปแบบ

ที่เข้าใจง่าย และมีการจัดเก็บที่ดี ซึ่งเป็นสิ่งจำเป็นอย่างยิ่งที่จะช่วยส่งเสริมประสิทธิภาพของระบบการควบคุมภายใน ในการประชุมคณะกรรมการบริษัท กรรมการจะได้รับหนังสือนัดประชุมและเอกสารประกอบการประชุมภายในระยะเวลาที่กฎหมายกำหนด รายงานการประชุมมีรายละเอียดที่ผู้ถือหุ้นสามารถตรวจสอบความเหมาะสมในการปฏิบัติหน้าที่ของกรรมการได้ เอกสารประกอบการบันทึกบัญชีและบัญชีต่างๆ มีการจัดเก็บไว้อย่างครบถ้วนเป็นหมวดหมู่ นอกจากนี้ ในการประชุมคณะกรรมการบริหารเพื่อติดตามความก้าวหน้า ปัญหาและอุปสรรคของงานซึ่งจัดขึ้นเป็นประจำทุกสัปดาห์จะมีการนำเสนอข้อมูลเพื่อให้ผู้บริหารพิจารณาอย่างครบถ้วนทุกแง่มุม ทั้งข้อมูลด้านการบริหารข้อมูลทางเทคนิค ด้านการเงิน - การบัญชี กฎหมาย เป็นต้น

5) ระบบการติดตาม

บริษัทมีการกำหนดเป้าหมายในการดำเนินธุรกิจ มีคณะกรรมการติดตามการปฏิบัติงาน ทบทวนและเปรียบเทียบผลการดำเนินงานของฝ่ายบริหารให้เป็นไปตามเป้าหมายที่กำหนดไว้อย่างสม่ำเสมอ ตามขั้นตอนที่ระบุไว้ในระเบียบปฏิบัติของระบบ ISO 9001-2000 กรณีที่ผลการดำเนินงานมีความบกพร่องและแตกต่างจากเป้าหมายที่กำหนดไว้ คณะกรรมการบริหารมีการอำนาจสั่งการให้ดำเนินการแก้ไขได้ในระยะเวลาที่เหมาะสม และทุกฝ่ายที่เกี่ยวข้องจะมีการประชุมชี้แจง ติดตามการดำเนินงานอยู่ตลอดเวลา นอกจากนี้ บริษัทได้จัดให้มีการตรวจสอบการปฏิบัติตามระบบควบคุมภายในที่วางไว้อย่างสม่ำเสมอ เพื่อรายงานผลต่อคณะกรรมการบริษัท หรือคณะกรรมการตรวจสอบ โดยกำหนดนโยบายให้ฝ่ายบริหารรายงานต่อคณะกรรมการบริษัททันที ในกรณีที่เกิดเหตุการณ์หรือสงสัยว่ามีการทุจริต มีการฝ่าฝืนกฎหมาย และ/หรือมีการกระทำที่ผิดปกติใดๆ ซึ่งอาจส่งผลกระทบต่อชื่อเสียงและฐานะทางการเงินของบริษัท

3. นโยบายจ่ายเงินปันผล

บริษัทมีนโยบายจ่ายเงินปันผลให้แก่ผู้ถือหุ้นไม่ต่ำกว่าร้อยละ 40 ของกำไรสุทธิ

รายละเอียดเกี่ยวกับกรรมการและผู้บริหารผู้มีอำนาจควบคุมของบริษัท

ชื่อ - สกุล ตำแหน่ง	อายุ (ปี)	คุณวุฒิการศึกษา
1. นายชนะชัย ลิ้นะบรรจง - ประธานกรรมการบริษัท - ประธานกรรมการบริหาร	51	- ปริญญาตรี วิศวกรรมศาสตร์
<u>ข้อมูลอื่นควรทราบ</u>		
การอบรมจากสมาคมส่งเสริมสถาบันกรรมการบริษัทไทย		Director Accreditation Program
อาชีพหลัก นักธุรกิจ		ประสบการณ์อื่น - ไม่มี -
2. นายเชิดศักดิ์ วิทยุภรณ์ - กรรมการบริษัท - กรรมการผู้จัดการใหญ่ - รักษาการ กรรมการผู้จัดการกลุ่มธุรกิจภายในประเทศ	49	- ปริญญาตรี วศบ. (ไฟฟ้า) จุฬาลงกรณ์มหาวิทยาลัย
<u>ข้อมูลอื่นควรทราบ</u>		
การอบรมจากสมาคมส่งเสริมสถาบันกรรมการบริษัทไทย		
อาชีพหลัก นักธุรกิจ		ประสบการณ์อื่น - ไม่มี -
3. นายเคนโอะซูเกะ โอชิไ - กรรมการบริษัท - กรรมการผู้จัดการ กลุ่มธุรกิจต่างประเทศ	66	- หลักสูตรวิศวสถาปัตยกรรมศาสตร์ สถาบันเทคโนโลยี มูซาชิ - ปริญญาตรี วิศวกรรมศาสตร์
<u>ข้อมูลอื่นควรทราบ</u>		
การอบรมจากสมาคมส่งเสริมสถาบันกรรมการบริษัทไทย		Director Accreditation Program
อาชีพหลัก พนักงานบริษัท		ประสบการณ์อื่น - ไม่มี -
4. นายศิริพงศ์ ว่องวุฒิพรชัย - กรรมการบริษัท - กรรมการบริหาร - กรรมการผู้จัดการ กลุ่มงานบริหาร	43	- ปริญญาโท คณะพาณิชยศาสตร์และการบัญชี จุฬาลงกรณ์มหาวิทยาลัย

ความสัมพันธ์
ระหว่างกัน

ประสบการณ์ทำงานในระยะ 5 ปี ย้อนหลัง

ทางครอบครัว	ช่วงเวลา	ตำแหน่ง	บริษัท / ประเภทธุรกิจ
ไม่มี	2550 - ปัจจุบัน	ประธานกรรมการบริษัท, ประธานกรรมการบริหาร	บริษัท อีเอ็มซี จำกัด (มหาชน)
	2548 - ปัจจุบัน	กรรมการ	บริษัท เฟดเดอร์ล ดีเวลลอปเม้นท์ จำกัด
	2548 - ปัจจุบัน	กรรมการ	บริษัท พรณสิริ พร็อพเพอร์ตี้ จำกัด
	2533 - ปัจจุบัน	กรรมการ	บริษัท ไอ.เอ็ม.พร็อพเพอร์ตี้ส์ จำกัด
ข้อพิพาททางกฎหมาย - ไม่มี -			
ไม่มี	2550 - ปัจจุบัน	กรรมการบริษัท, กรรมการผู้จัดการใหญ่, รักษาการ กรรมการผู้จัดการ กลุ่มธุรกิจภายในประเทศ	บริษัท อีเอ็มซี จำกัด (มหาชน)
	2537 - 2550	กรรมการผู้จัดการ กรรมการ	บริษัท บิวเทค จำกัด บริษัท เซคโก้ เอช วี จำกัด
ข้อพิพาททางกฎหมาย - ไม่มี -			
ไม่มี	ปัจจุบัน	กรรมการบริษัท, กรรมการผู้จัดการ กลุ่มธุรกิจต่างประเทศ	บริษัท อีเอ็มซี จำกัด (มหาชน)
	2545 - ปัจจุบัน	กรรมการฝ่ายบริหาร	บริษัท โมดิน ไทย คอร์ปอเรชั่น จำกัด
	2544 - ปัจจุบัน	กรรมการฝ่ายบริหาร	บริษัท บิสิเนส คอนสตรัคชั่น แอตไวลส์เชอร์ ออฟ บีซีเอ็นดีเอ จำกัด
ข้อพิพาททางกฎหมาย - ไม่มี -			
ไม่มี	2550 - ปัจจุบัน	กรรมการบริษัท, กรรมการบริหาร กรรมการผู้จัดการ กลุ่มงานบริหาร	บริษัท อีเอ็มซี จำกัด (มหาชน)
	2549	ประธานเจ้าหน้าที่บริหาร สายงานการตลาด	บริษัท กระดาษศรีสยาม จำกัด (มหาชน)
	2545 - 2548	ประธานเจ้าหน้าที่บริหาร สื่อธุรกิจสิ่งพิมพ์	บริษัท ทราฟฟิคคอร์เนเนอร์ พับลิชชิง จำกัด
	2539 - 2544	รองประธานสายงานขาย	บริษัท นิปอนเพนท์ (ประเทศไทย) จำกัด

ชื่อ - สกุล
ตำแหน่ง

อายุ
(ปี)

คุณวุฒิการศึกษา

ข้อมูลอื่นควรทราบ

การอบรมจากสมาคมส่งเสริมสถาบันกรรมการบริษัทไทย

- Director Accreditation Program
- Finance for Non-Finance Director

อาชีพหลัก พนักงานบริษัท

ประสบการณ์อื่น - ไม่มี -

5. นายไพบุลย์ ทองระอา

49

- กรรมการบริษัท
- กรรมการบริหาร
- รองกรรมการผู้จัดการอาวุโส สายงานวิศวกรรมก่อสร้าง

- ปริญญาตรี วิศวกรรมศาสตร์
มหาวิทยาลัยเกษตรศาสตร์

ข้อมูลอื่นควรทราบ

การอบรมจากสมาคมส่งเสริมสถาบันกรรมการบริษัทไทย

Director Accreditation Program

อาชีพหลัก พนักงานบริษัท

ประสบการณ์อื่น - ไม่มี -

6. นางณิเรนุช ณ ระนอง

49

กรรมการบริษัท

- ปริญญาโท บริหารธุรกิจ
มหาวิทยาลัยเกษตรศาสตร์

ข้อมูลอื่นควรทราบ

การอบรมจากสมาคมส่งเสริมสถาบันกรรมการบริษัทไทย

- Director Certification Program
- Audit Committee Program

อาชีพหลัก นักธุรกิจ

ประสบการณ์อื่น ที่ปรึกษาทางการเงิน

7. นายตฤณ ปิ่นหทัยวุฒิ

29

กรรมการบริษัท

- ปริญญาโท Project management Engineer
University of New South Wales, Sydney, Australia
- ปริญญาตรี วิศวกรรมศาสตร์ สถาบันเทคโนโลยี
นานาชาติ สิรินคร มหาวิทยาลัยธรรมศาสตร์

ข้อมูลอื่นควรทราบ

การอบรมจากสมาคมส่งเสริมสถาบันกรรมการบริษัทไทย

อาชีพหลัก พนักงานบริษัท

ประสบการณ์อื่น - ไม่มี -

8. ดร. จุไรรัตน์ อุณหะ

43

ประธานกรรมการตรวจสอบ
และกรรมการอิสระ

- ปริญญาเอก เศรษฐศาสตร์จุลทัศน์
Pennsylvania State University

ความสัมพันธ์

ระหว่างกัน

ประสบการณ์ทำงานในระยะ 5 ปี ย้อนหลัง

ทางครอบครัว

ช่วงเวลา

ตำแหน่ง

บริษัท / ประเภทธุรกิจ

ข้อพิพาททางกฎหมาย - ไม่มี -

ไม่มี

ปัจจุบัน

กรรมการบริษัท, กรรมการบริหาร
รองกรรมการผู้จัดการอาวุโส
สายงานวิศวกรรมก่อสร้าง

บริษัท อีเอ็มซี จำกัด (มหาชน)

2542 - 2549

กรรมการ

บริษัท ไตรโพลีคอน จำกัด

ข้อพิพาททางกฎหมาย - ไม่มี -

ไม่มี

2549 - ปัจจุบัน

กรรมการบริษัท

บริษัท อีเอ็มซี จำกัด (มหาชน)

2548 - ปัจจุบัน

กรรมการ

บริษัท ไลฟ์ อินคอร์ปอเรชั่น จำกัด
(มหาชน)

2542 - ปัจจุบัน

ผู้อำนวยการอาวุโส

บริษัทหลักทรัพย์ เกียรตินาคิน จำกัด

ข้อพิพาททางกฎหมาย - ไม่มี -

ไม่มี

ปัจจุบัน

กรรมการบริษัท

บริษัท อีเอ็มซี จำกัด (มหาชน)

2548 - ปัจจุบัน

วิศวกร

เลกซ์สกรูป บริษัท โตโยต้า มอเตอร์
ประเทศไทย จำกัด

ข้อพิพาททางกฎหมาย - ไม่มี -

ไม่มี

2550 - ปัจจุบัน

ประธานกรรมการตรวจสอบและ
กรรมการอิสระ

บริษัท อีเอ็มซี จำกัด (มหาชน)

ชื่อ - สกุล
ตำแหน่ง

อายุ
(ปี)

คุณวุฒิการศึกษา

- ปริญญาโท บริหารธุรกิจมหาบัณฑิต
มหาวิทยาลัยธรรมศาสตร์
- ปริญญาตรี บัญชีบัณฑิต
มหาวิทยาลัยธรรมศาสตร์

การอบรม

- Advance Management Program
Wharton, University of Pennsylvania
- High Diploma in Auditing
มหาวิทยาลัยธรรมศาสตร์

ข้อมูลอื่นควรทราบ

การอบรมจากสมาคมส่งเสริมสถาบันกรรมการบริษัทไทย

- Director Certification Program
- Audit Committee Program

อาชีพหลัก พนักงานบริษัท

ประสบการณ์อื่น - ไม่มี -

9. นางสุนีย์ ศรีไชยชนะสุข
กรรมการตรวจสอบ และกรรมการอิสระ

46

- ปริญญาโท สาขาวิชาธุรกิจอุตสาหกรรม
- ผู้สอบบัญชีรับอนุญาต
- ประกาศนียบัตรชั้นสูงทางการสอบบัญชี
มหาวิทยาลัยธรรมศาสตร์
- ปริญญาตรีบัญชี มหาวิทยาลัยธรรมศาสตร์

การอบรม

- English for Academic and Research Communication
The University of Queensland, Australia
- การเมืองการปกครองในระบอบประชาธิปไตย
สำหรับนักบริหารระดับสูง รุ่นที่ 10 สถาบันพระปกเกล้า
- Strategic Management Workshop University of
California, Berkeley

ความสัมพันธ์
ระหว่างกัน

ประสบการณ์ทำงานในระยะ 5 ปี ย้อนหลัง

ทางครอบครัว

ช่วงเวลา

ตำแหน่ง

บริษัท / ประเภทธุรกิจ

กรรมการ

Value Focus Group, UK

กรรมการผู้จัดการ

บริษัท มิลล์ แอนด์ ไวน์ สไตน์

2547 – 2549

กรรมการและกรรมการผู้อำนวยการ

บริษัท กระดาษศรีสยาม จำกัด (มหาชน)

2544 – 2546

กรรมการและรองกรรมการผู้อำนวยการ
สายงานการเงิน

บริษัท จีเอ็มเอ็ม แกรมมี่ จำกัด (มหาชน)

ข้อพิพาททางกฎหมาย - ไม่มี -

ไม่มี

ปัจจุบัน

กรรมการและเลขานุการ

กองทุนพระราชทานเพื่อสงเคราะห์
คนไข้ยากไร้ ในสมเด็จพระ

ปัจจุบัน

กรรมการบริหารหลักสูตรคณะ
แพทยศาสตร์

พระเทพรัตนราชสุดาฯ สยามบรมราชกุมารี
ศูนย์การแพทย์สมเด็จพระ

ปัจจุบัน

ที่ปรึกษาศูนย์การแพทย์ด้านการคลัง

พระเทพรัตนราชสุดาฯ สยามบรมราชกุมารี
ศูนย์การแพทย์สมเด็จพระ

ปัจจุบัน

กรรมการ

พระเทพรัตนราชสุดาฯ สยามบรมราชกุมารี
มหาวิทยาลัยศรีนครินทรวิโรฒ
บริษัท เจนเนอร์ล เอนจิเนียริง จำกัด
(มหาชน)

ปัจจุบัน

กรรมการ / กรรมการตรวจสอบ

บริษัท ไทยเกรียงกรุ๊ป จำกัด (มหาชน)

ปัจจุบัน

กรรมการ / กรรมการตรวจสอบ

องค์การสวนสัตว์ ในพระบรมราชูปถัมภ์

ปัจจุบัน

กรรมการ / กรรมการตรวจสอบ

บริษัท อีเอ็มซี จำกัด (มหาชน)

ปัจจุบัน

กรรมการ / กรรมการผู้จัดการ

บริษัท ปุ๋ยเอ็นเอฟซี จำกัด (มหาชน)

ปัจจุบัน

กรรมการ / กรรมการผู้จัดการ

บริษัท ศูนย์การไต่ยืนดีเมด จำกัด

ปัจจุบัน

กรรมการ

บริษัท ดุสิตเมด จำกัด

ปัจจุบัน

กรรมการ

บริษัท เชียงใหม่ไทยซิลค์ จำกัด

ชื่อ - สกุล
ตำแหน่ง

อายุ
(ปี)

คุณวุฒิการศึกษา

ข้อมูลอื่นควรทราบ

การอบรมจากสมาคมส่งเสริมสถาบันกรรมการบริษัทไทย

- Director Diploma Examination 18/2005
(Fellow member)
- Director Certification Program 53/2005
- Audit Committee Program 5/2005
- Director Accreditation Program 28/2004

อาชีพหลัก กรรมการ / กรรมการผู้จัดการ บริษัท ศูนย์การได้ยีนดีเมด

- ประสบการณ์อื่น**
- ที่ปรึกษาและวางแผนด้านภาษี
 - ที่ปรึกษาด้านบัญชีการเงิน
 - ผู้ตรวจสอบด้านอุตสาหกรรมไฟฟ้า, อุตสาหกรรมสิ่งทอ, อุตสาหกรรมเหล็ก, อุตสาหกรรมโรงแรม, อุตสาหกรรมเครื่องอัญมณี, อุตสาหกรรมรถยนต์, เงินทุนหลักทรัพย์, เช่าซื้อ และอุตสาหกรรมเหมืองแร่
 - วางระบบและพัฒนาระบบปฏิบัติงาน และระบบบัญชีเกี่ยวกับอุตสาหกรรมไฟฟ้า, อุตสาหกรรมสิ่งทอ, อุตสาหกรรมเหล็ก และโรงแรม

10. นายชูพงศ์ ธนเศรษฐกร

50

กรรมการตรวจสอบ และกรรมการอิสระ

- ปริญญาโท บริหารธุรกิจ (MBA)
University of Detroit, USA
- ปริญญาตรีวิทยาศาสตร์บัณฑิต
จุฬาลงกรณ์มหาวิทยาลัย

ข้อมูลอื่นควรทราบ

การอบรมจากสมาคมส่งเสริมสถาบันกรรมการบริษัทไทย

- Director Certification Program รุ่นที่ 19
- Audit Committee รุ่นที่ 21

อาชีพหลัก พนักงานบริษัท

ประสบการณ์อื่น - ไม่มี -

11. นายบุญชัย สุรพัทตร์ภิญโญ

41

- กรรมการบริษัท
- รองกรรมการผู้จัดการอาวุโส
สายงานควบคุมงบประมาณโครงการและจัดซื้อ

- ปริญญาตรี
สถาบันเทคโนโลยีพระจอมเกล้า เจ้าคุณทหาร
ลาดกระบัง

ความสัมพันธ์

ระหว่างกัน

ประสบการณ์ทำงานในระยะ 5 ปี ย้อนหลัง

ทางครอบครัว

ช่วงเวลา

ตำแหน่ง

บริษัท / ประเภทธุรกิจ

ข้อพิพาททางกฎหมาย - ไม่มี -

ไม่มี

2547 - ปัจจุบัน

กรรมการตรวจสอบและกรรมการอิสระ

บริษัท อีเอ็มซี จำกัด (มหาชน)

2550 - ปัจจุบัน

กรรมการผู้จัดการ

บริษัทหลักทรัพย์ เคทีบี จำกัด

2546 - 2550

รองกรรมการผู้จัดการ

บริษัทหลักทรัพย์ ซิมิโก้ จำกัด (มหาชน)

2544 - 2546

กรรมการบริหาร

บริษัทหลักทรัพย์ ฟิลลิป จำกัด (มหาชน)

ข้อพิพาททางกฎหมาย - ไม่มี -

ไม่มี

ปัจจุบัน

กรรมการบริษัท

บริษัท อีเอ็มซี จำกัด (มหาชน)

รองกรรมการผู้จัดการอาวุโส

สายงานควบคุมงบประมาณโครงการ

และจัดซื้อ

2549 - ปัจจุบัน

ที่ปรึกษาโครงการ

บริษัท อิเซตัน (ประเทศไทย) จำกัด

2546 - 2548

ผู้จัดการฝ่ายพาณิชย์

บริษัท สยามพารากอนดีเวลลอปเม้นท์

จำกัด

2533 - 2546

สถาปนิก

บริษัท ไทยซิมิสี จำกัด

ชื่อ - สกุล
ตำแหน่ง

อายุ
(ปี)

คุณวุฒิการศึกษา

ข้อมูลอื่นควรทราบ

การอบรมจากสมาคมส่งเสริมสถาบันกรรมการบริษัทไทย

อาชีพหลัก พนักงานบริษัท

ประสบการณ์อื่น - ไม่มี -

12. นายสมภพ พรหมพนาพิทักษ์
รองกรรมการผู้จัดการอาวุโส

40

- ปริญญาโทบริหารธุรกิจ (MBA)
สาขาการบริหารจัดการ มหาวิทยาลัยเกษตรศาสตร์
- Master Business Administration (Finance),
California State University
- ปริญญาตรีเศรษฐศาสตร์ (ภาควิชาภาษาอังกฤษ)
มหาวิทยาลัยธรรมศาสตร์

ข้อมูลอื่นควรทราบ

การอบรมจากสมาคมส่งเสริมสถาบันกรรมการบริษัทไทย

อาชีพหลัก พนักงานบริษัท

ประสบการณ์อื่น - ไม่มี -

13. นายพินิจ กานตีกุล
- รองกรรมการผู้จัดการ สายงานเทคนิควิศวกรรม
- รักษาการรองกรรมการผู้จัดการ
สายงานประเมินราคางานก่อสร้าง

49

- ปริญญาโท วศม.โยธา จุฬาลงกรณ์มหาวิทยาลัย
- ปริญญาตรี วศบ.โยธา มหาวิทยาลัยเกษตรศาสตร์
การฝึกอบรม
เจ้าหน้าที่ความปลอดภัย (บริหาร)

ข้อมูลอื่นควรทราบ

การอบรมจากสมาคมส่งเสริมสถาบันกรรมการบริษัทไทย

อาชีพหลัก วิศวกร

ประสบการณ์อื่น - ไม่มี -

14. นายสุรเดช ส่งเสริมสุจริต
ผู้ช่วยกรรมการผู้จัดการฝ่ายการเงิน

53

- ปริญญาตรีบริหารธุรกิจบัณฑิต (สาขาการบริหารทั่วไป)
มหาวิทยาลัยรามคำแหง
- โรงเรียนอัสสัมชัญพาณิชย

ความสัมพันธ์
ระหว่างกัน

ประสบการณ์ทำงานในระยะ 5 ปี ย้อนหลัง

ทางครอบครัว

ช่วงเวลา

ตำแหน่ง

บริษัท / ประเภทธุรกิจ

ข้อพิพาททางกฎหมาย - ไม่มี -

ไม่มี	ปัจจุบัน	รองกรรมการผู้จัดการอาวุโส สายบัญชีและการเงิน	บริษัท อีเอ็มซี จำกัด (มหาชน)
	2548-2550	ผู้อำนวยการอาวุโส สายการบริหารการลงทุน	บริษัท เอสซีบี ซีเอส จำกัด
	2547-2548	รองประธานเจ้าหน้าที่บริหาร สายการบัญชีและการเงิน	บริษัท ทราฟฟิคคอร์ปอเรชั่น โฮลดิ้งส์ จำกัด (มหาชน)
	2546-2547	ผู้อำนวยการฝ่ายการเงิน	บริษัท จีเอ็มเอ็ม แกรมมี่ จำกัด (มหาชน)
	2543-2546	นักวิเคราะห์อาวุโส	บริษัท เดลต้าเอสไอเอส (ประเทศไทย) จำกัด
	2539-2543	ผู้จัดการอาวุโส ฝ่ายการเงิน	บริษัท ชิน คอร์ปอเรชั่น จำกัด (มหาชน)

ข้อพิพาททางกฎหมาย - ไม่มี -

ไม่มี	ปัจจุบัน	รองกรรมการผู้จัดการ สายงานเทคนิควิศวกรรม, รักษาการรองกรรมการผู้จัดการ สายงานประเมินราคาก่อสร้าง	บริษัท อีเอ็มซี จำกัด (มหาชน)
	2546 - ปัจจุบัน	ผู้จัดการฝ่ายออกแบบและประมาณราคา อาวุโส	บริษัท ไทยนิคมอุตสาหกรรม จำกัด

ข้อพิพาททางกฎหมาย - ไม่มี -

ไม่มี	2549 - ปัจจุบัน	ผู้ช่วยกรรมการผู้จัดการฝ่ายการเงิน	บริษัท อีเอ็มซี จำกัด (มหาชน)
	2548 - 2549	ผู้อำนวยการฝ่ายการเงิน	บริษัท อีเอ็มซี จำกัด (มหาชน)
	2532 - 2548	ผู้จัดการฝ่ายการเงิน	บริษัท อีเอ็มซี จำกัด (มหาชน)

ชื่อ - สกุล
ตำแหน่ง

อายุ
(ปี)

คุณวุฒิการศึกษา

การฝึกอบรม

Mini MBA - มหาวิทยาลัยเกษตรศาสตร์

ข้อมูลอื่นควรทราบ

การอบรมจากสมาคมส่งเสริมสถาบันกรรมการบริษัทไทย

อาชีพหลัก วิศวกร

ประสบการณ์อื่น - ไม่มี -

15. นางสาวปิยดา สุขสมัย
ผู้ช่วยผู้อำนวยการฝ่ายบัญชี

32

- ปริญญาโทบัญชี จุฬาลงกรณ์มหาวิทยาลัย
- ปริญญาตรีบัญชี จุฬาลงกรณ์มหาวิทยาลัย
- ผู้สอบบัญชีรับอนุญาต (ประเทศไทย) และมีสิทธิ์
ประกอบวิชาชีพสอบบัญชีเลขที่ 6267

ข้อมูลอื่นควรทราบ

การอบรมจากสมาคมส่งเสริมสถาบันกรรมการบริษัทไทย

อาชีพหลัก พนักงานบริษัท

ประสบการณ์อื่น - ไม่มี -

ความสัมพันธ์
ระหว่างกัน

ประสบการณ์ทำงานในระยะ 5 ปี ย้อนหลัง

ทางครอบครัว	ช่วงเวลา	ตำแหน่ง	บริษัท / ประเภทธุรกิจ
	2530 - 2532	หัวหน้าหน่วยเก็บเงินสินค้าขาเข้า ต่างประเทศ	ธนาคารศรีนคร จำกัด (สำนักงานใหญ่)
	2519 - 2530	หัวหน้าหน่วยแลกเปลี่ยนเงินตรา ต่างประเทศ	ธนาคารศรีนคร จำกัด (สำนักงานใหญ่)
ข้อพิพาททางกฎหมาย - ไม่มี -			
ไม่มี	2550 - ปัจจุบัน	ผู้ช่วยผู้อำนวยการฝ่ายบัญชี	บริษัท อีเอ็มซี จำกัด (มหาชน)
	2549 - 2550	ผู้จัดการแผนกบัญชี	บริษัท ท็อปกัน จำกัด
	2546 - 2549	ผู้จัดการแผนกบัญชี	บริษัท ทราฟฟิคคอร์ปอเรชั่น โฮลดิ้งส์ จำกัด (มหาชน)
ข้อพิพาททางกฎหมาย - ไม่มี -			

รายละเอียดระหว่างกับ

สรุปรายการระหว่างกันของบริษัทที่มีความขัดแย้งทางผลประโยชน์

บุคคลที่อาจมีความขัดแย้ง				หน่วย : พันบาท			
บุคคลที่อาจมีความขัดแย้งทางผลประโยชน์	ความสัมพันธ์	ลักษณะของรายการ	ความจำเป็นและ ความสมเหตุสมผล ในการทำการ	2548 (งบการเงิน เฉพาะบริษัท)	2549 (งบการเงิน เฉพาะบริษัท)	2550	ยอดเจ้าหนี้ คงค้าง 31 ธ.ค. 50
1. บมจ. ธนาคารกรุงเทพ (ธนาคารกรุงเทพ)	เป็นผู้ถือหุ้นใหญ่ ของบริษัท	1. เป็นค่าดอกเบี้ยจ่าย ซึ่ง บริษัทจ่ายให้แก่ธนาคาร กรุงเทพ จากการที่บริษัท กู้ยืมเงินระยะสั้นจาก ธนาคารกรุงเทพ เพื่อ ใช้ในการดำเนินงาน ของบริษัท	รายการที่เกิดขึ้นเป็นการ กู้ยืมเงินเพื่อใช้ในการ ประกอบธุรกิจปกติของบริษัท ซึ่งอัตราดอกเบี้ยเป็นไปตาม สัญญา ซึ่งเป็นราคาคาด	6,269	7,670	2,975	37,370*
		2. เป็นค่าดอกเบี้ยจ่ายสำหรับ หุ้นกู้แปลงสภาพ ซึ่งบริษัท ออกเพื่อชำระหนี้ให้แก่ ธนาคารกรุงเทพ ตามแผน ฟื้นฟูกิจการ ทั้งบริษัท ได้ออกหุ้นกู้แปลงสภาพ ดังกล่าวในเดือน ต.ค. 2544 และกำหนดให้แปลงสภาพ ได้ทุกวันทำการของบริษัท โดยมีอัตราดอกเบี้ยร้อยละ 1 ต่อปี ในปี 1-4 และร้อยละ 2 ต่อปี ในปี 5-10 และเมื่อ วันที่ 30 สิงหาคม 2548 ผู้ถือหุ้นได้ใช้สิทธิแปลงสภาพ หุ้นที่เหลือทั้งหมดจำนวน 41,500 หน่วย	รายการที่เกิดขึ้นเป็นค่า ดอกเบี้ยจ่ายสำหรับ หุ้นกู้แปลงสภาพ ซึ่งบริษัท ออกเพื่อชำระหนี้ตาม แผนฟื้นฟูกิจการ โดยมีอัตรา ดอกเบี้ยตามที่กำหนดไว้ ในแผนฟื้นฟูกิจการ	276	-	-	-

บุคคลที่อาจมีความขัดแย้ง		ความสัมพันธ์	ลักษณะของรายการ	ความจำเป็นและ ความสมเหตุสมผล ในการทำการการ	2548 (งบการเงิน เฉพาะบริษัท)	2549 (งบการเงิน เฉพาะบริษัท)	2550	ยอดเจ้าหนี้ คงค้าง 31 ธ.ค. 50
3. บริษัท โกลด์แพลน ดีเวลลอปเม้นท์ จำกัด		ผู้ถือหุ้นร่วมกัน	1. เงินจ่ายล่วงหน้าให้แก่ผู้รับเหมา เป็นไปตามสัญญาที่ได้รับ กับผู้ว่าจ้างของบริษัท	เป็นรายการที่บริษัทจ่ายเงิน ล่วงหน้าให้กับผู้รับเหมา เพื่อ ใช้การดำเนินงานตามสัญญา ซึ่งจำนวนเงินดังกล่าว เป็นไปตามข้อตกลงในสัญญา และเป็นปกติธุรกิจ	-	-	17,999	17,999
			2. เจ้าหนี้เงินรับประกันผลงาน ผู้รับเหมาช่วง	เป็นรายการที่บริษัทได้หัก เงินประกันผลงานตาม สัญญาจ้าง	-	-	1,996	1,996
			3. เจ้าหนี้ผู้รับเหมา	เป็นรายการที่ ยังไม่ครบกำหนดชำระ	-	-	4,692	4,692
			4. ต้นทุนการก่อสร้างที่บริษัท ว่าจ้างบมจ. ปิคนิค คอร์ปอเรชั่น เป็นผู้รับเหมาช่วง เพื่อดำเนินงานการก่อสร้าง โครงการแทนบริษัทฯ	รายการที่เกิดขึ้น เป็นค่าตอบแทนการรับเหมา ซึ่งเป็นธุรกิจปกติของบริษัท โดยการกำหนดราคาค่าก่อสร้าง เป็นราคาตามสัญญาที่ตกลง ร่วมกัน	-	-	42,615	42,615

หน่วย : พันบาท

4. บริษัท วี.พี. แอสเซทส์ จำกัด	ผู้ถือหุ้นร่วมกัน (นายประเสริฐ เกษมโกเมศ อดีต ประธานกรรมการของบริษัท ในปี 2549)	เป็นรายได้จากการที่บริษัท รับงานก่อสร้างทั่วไปและ งานระบบวิศวกรรมไฟฟ้าและ เครื่องกลให้แก่ บริษัท วี.พี. แอสเซทส์ จำกัด แต่โครงการ ดังกล่าวได้ถูกยกเลิกไป ในระหว่างปี 2549	รายการที่เกิดขึ้น เป็นการรับก่อสร้าง ตามปกติธุรกิจ	-	4,932	-	-
หมายเหตุ : * รายการเคลื่อนไหวของเงินกู้ยืมระยะสั้นที่บริษัททำการกู้ยืมจากธนาคารกรุงเทพ จำกัด (มหาชน) ในปี 2549							
หน่วย : ล้านบาท							
		ภาระหนี้ ณ วันที่ 1 ม.ค. 2550	ให้กู้เพิ่ม	ชำระคืน	ภาระหนี้ ณ วันที่ 31 ธ.ค. 2550		
เงินกู้ยืมระยะสั้นจากธนาคารกรุงเทพ จำกัด (มหาชน)		110.5	695.6	(768.7)	37.4		

คำอธิบายและการวิเคราะห์ผลการดำเนินงานและฐานะการเงิน

ภาพรวมผลการดำเนินงานที่ผ่านมา

บริษัท อีเอ็มซี จำกัด (มหาชน) เป็นบริษัทที่ดำเนินธุรกิจหลัก ในการก่อสร้างทั้งในส่วนงานโครงสร้างและงานระบบ ในปี 2550 บริษัท มีรายได้รวม 2,997.79 ล้านบาท เป็นรายได้จากการก่อสร้างทั้งสิ้น 2,982.96 ล้านบาท หรือคิดเป็นร้อยละ 99.53 จากรายได้รวม รายได้จากการก่อสร้างดังกล่าวมาจาก 2 สายงานหลัก ซึ่งแยกได้เป็นรายได้จากสายงานก่อสร้างทั่วไปเป็นจำนวน 662.24 ล้านบาท หรือคิดเป็นร้อยละ 22.20 ของรายได้จากการก่อสร้างทั้งสิ้นและรายได้จากสายงานก่อสร้างงานระบบเป็นจำนวน 2,320.72 ล้านบาท หรือคิดเป็นร้อยละ 77.80 ของรายได้จากการก่อสร้างทั้งสิ้น

ต้นทุนการก่อสร้างสำหรับปี 2550 เป็นจำนวน 2,735.63 ล้านบาท หรือคิดเป็นร้อยละ 91.71 จากยอดรายได้จากการก่อสร้าง ดังนั้นในปี 2550 บริษัทมีอัตรากำไรขั้นต้นเท่ากับร้อยละ 8.29 หรือคิดเป็นจำนวน 247.33 ล้านบาท

ค่าใช้จ่ายในการบริหารของบริษัท เป็นจำนวน 85.57 ล้านบาท หรือคิดเป็นอัตราส่วนเทียบกับยอดรายได้รวมเป็นร้อยละ 2.85 และมีค่าใช้จ่ายอื่นๆ ซึ่งได้แก่ สรรองขาดทุนที่คาดว่าจะเกิดขึ้นจากการก่อสร้าง การโอนกลับรายการค่าเผื่อหนี้สงสัยจะสูญและผลขาดทุนจากโครงการ รวมกันเป็นจำนวน 26.27 ล้านบาท หรือคิดเป็นสัดส่วนต่อรายได้รวมเท่ากับร้อยละ 0.88

ในปี 2550 บริษัทมีกำไรสุทธิหลังจากหักดอกเบี้ยจ่ายจำนวน 3.94 ล้านบาท แล้วเป็นจำนวน 146.38 ล้านบาท หรือคิดเป็นร้อยละ 4.88 จากยอดรายได้รวม

รายได้

ในปี 2550 บริษัท มีรายได้จากการก่อสร้างจำนวน 2,982.96 ล้านบาท เพิ่มขึ้นจากปีก่อน 715.91 ล้านบาท หรือเพิ่มขึ้นร้อยละ 31.58 การเพิ่มขึ้นของรายได้เกิดจากชื่อเสียงและคุณภาพของงานก่อสร้างของบริษัท ทำให้ลูกค้าเกิดความเชื่อมั่นและไว้วางใจ ส่งผลให้บริษัท ได้รับงานก่อสร้างเพิ่มขึ้นซึ่งสามารถแยกแสดงเป็นแต่ละสายงานได้ดังนี้

- **สายงานก่อสร้างทั่วไป** มีรายได้ในปี 2550 จำนวน 662.24 ล้านบาท คิดเป็นสัดส่วนต่อรายได้จากการก่อสร้างรวมเท่ากับร้อยละ 22.20 เทียบกับปี 2549 ซึ่งมีรายได้จากสายงานก่อสร้างงานโครงสร้างจำนวน 608.39 ล้านบาท คิดเป็นสัดส่วนต่อรายได้จากการก่อสร้างรวมเท่ากับร้อยละ 26.84 เพิ่มขึ้น 53.85 ล้านบาท หรือคิดเป็นร้อยละ 8.85 จะเห็นได้ว่าอัตราการขยายตัวของรายได้จากสายงานก่อสร้างทั่วไปมีไม่มากนักเนื่องจากแนวโน้มการปรับตัวทางด้านราคาวัสดุก่อสร้างสำหรับงานก่อสร้างทั่วไปมีอัตราเพิ่มขึ้นอย่างต่อเนื่องมาตั้งแต่ต้นปี 2550 ดังนั้นบริษัท จึงไม่เน้นการขยายตัวในสายงานนี้มากนัก

- **สายงานก่อสร้างงานระบบ** มีรายได้ในปี 2550 จำนวน 2,320.72 ล้านบาท คิดเป็นสัดส่วนต่อรายได้จากการก่อสร้างรวมเท่ากับร้อยละ 77.80 เทียบกับปี 2549 ซึ่งมีรายได้จากสายงานก่อสร้างงานระบบจำนวน 1,658.66 ล้านบาท ซึ่งเทียบกับรายได้จากการก่อสร้างรวมในปีก่อนคิดเป็นร้อยละ 73.16 เพิ่มขึ้น 662.06 ล้านบาท หรือคิดเป็นร้อยละ 39.92 จะเห็นได้ว่าการขยายตัวในสายงานนี้มีอัตราที่ค่อนข้างสูง หากเทียบกับปีก่อน สืบเนื่องมาจากชื่อเสียงของบริษัท ที่ได้สะสมมาเป็นระยะเวลานานในด้านการก่อสร้างงานระบบทำให้ได้รับความไว้วางใจจากลูกค้า จึงได้รับงานเพิ่มขึ้น อีกทั้งราคาวัสดุที่ใช้ในการก่อสร้างงานระบบมีความผันผวนไม่มากนัก ในปีที่ผ่านมาบริษัท จึงเน้นการขยายตัวในสายงานนี้

รายได้อื่นๆ สำหรับปี 2550 จำนวน 14.83 ล้านบาท เป็นรายได้จากดอกเบี้ยรับ 9.06 ล้านบาท เพิ่มขึ้นจากปี 2549 ซึ่งมีรายได้ดอกเบี้ยรับ 4.04 ล้านบาท เป็นจำนวน 5.02 หรือคิดเป็นร้อยละ 124.26 ซึ่งเป็นผลมาจากผลประกอบการที่เป็นกำไรของบริษัท ทำให้บริษัท มีกระแสเงินสดคงเหลือเพื่อใช้ในการดำเนินการมากขึ้น และมีเงินสดคงเหลือฝากกับสถาบันการเงินทั้งในส่วนที่ปลอดภาระค่าประกัน และในส่วนที่มีภาระค่าประกัน

ต้นทุนก่อสร้างและการขาย

ในปี 2550 บริษัท มีต้นทุนก่อสร้างรวมทั้งสิ้น 2,735.63 ล้านบาท เทียบกับต้นทุนก่อสร้างของปีก่อนจำนวน 2,155.42 ล้านบาท จะเห็นได้ว่าต้นทุนก่อสร้างเพิ่มขึ้นจากปีก่อน 580.21 ล้านบาท หรือเพิ่มขึ้นร้อยละ 26.92 แต่หากพิจารณาถึงยอดรายได้ที่เพิ่มขึ้นจะเห็นได้ว่าสัดส่วนการเพิ่มขึ้นของต้นทุน จะน้อยกว่าการเพิ่มขึ้นของรายได้ ทำให้อัตรากำไรขั้นต้นต่อรายได้ลดลงจาก ร้อยละ 95.08 ในปี 2549 เป็นร้อยละ 91.72 ในปี 2550 บริษัท จึงมีกำไรขั้นต้นจากการดำเนินงานเพิ่มขึ้นจากร้อยละ 4.92 เป็นร้อยละ 8.29 ซึ่งสาเหตุสำคัญเนื่องมาจากบริษัท ได้ควบคุมต้นทุนก่อสร้างโดยการพัฒนาระบบการจัดซื้อให้มีประสิทธิภาพมากขึ้น อีกทั้งมีความแม่นยำในการประมาณต้นทุนการก่อสร้างให้ถูกต้องมากขึ้น เพื่อเป็นมาตรฐานในการเสนอราคาเพื่อประมูลรับงาน

ค่าใช้จ่ายในการขายและบริหาร

ค่าใช้จ่ายในการขายและการบริหารสำหรับปี 2550 จำนวน 85.57 ล้านบาท ประกอบด้วย ค่าจ้างและเงินเดือนของผู้บริหารและพนักงาน ค่าน้ำ ค่าไฟ ค่าเสื่อมราคา และอื่นๆ คิดเป็นสัดส่วนร้อยละ 2.87 ของรายได้จากการก่อสร้าง เทียบกับปี 2549 ที่มีค่าใช้จ่ายในการขายและบริหารจำนวน 61.78 ล้านบาท ซึ่งคิดเป็นสัดส่วนร้อยละ 2.73 เมื่อเทียบกับรายได้จากการก่อสร้างในปีนั้น

จะเห็นได้ว่าค่าใช้จ่ายในการขายและการบริหารจะเพิ่มเป็นสัดส่วนและทิศทางเดียวกับรายได้ เนื่องจากการขยายตัวของปริมาณงานก่อสร้างทำให้บริษัทฯ จำเป็นต้องมีการจ้างงานที่เพิ่มขึ้น และมีค่าใช้จ่ายอื่นที่เกี่ยวข้องเพิ่มขึ้น

ค่าเผื่อหนี้สงสัยจะสูญและสำรองอื่น

ในระหว่างปี 2550 ที่ประชุมสามัญผู้ถือหุ้นของบริษัทฯ มีมติให้ระงับข้อพิพาทระหว่างบริษัทฯ กับอดีตบริษัทย่อย และศาลมีคำพิพากษาให้คดีเป็นอันเด็ดขาดตามสัญญาประนีประนอมยอมความ ทำให้บริษัทต้องชำระเงินจำนวน 19.30 ล้านบาท ให้อดีตบริษัทย่อยและปลดหนี้ค่าจ้างบริหารโครงการทั้งจำนวนให้กับอดีตบริษัทย่อย ตามที่กล่าวไว้ในหมายเหตุ 25.3 จากรายการดังกล่าวทำให้ในปี 2550 บริษัทฯ มีรายการโอนกลับรายการค่าเผื่อหนี้สงสัยจะสูญจำนวน 1.28 ล้านบาท และผลขาดทุนโครงการอีกเป็นจำนวน 19.30 ล้านบาท

สำรองขาดทุนที่คาดว่าจะเกิดขึ้นจากการก่อสร้างในปี 2550 จำนวน 8.25 ล้านบาท เป็นการรับรู้ผลขาดทุนที่คาดว่าจะเกิดขึ้นของโครงการหนึ่ง ซึ่งหลังจากที่บริษัทฯ ได้ทำการปรับปรุงประมาณการต้นทุนทั้งหมดของโครงการนี้ ณ วันที่ 31 ธันวาคม 2550 แล้วพบว่ารายได้ตามสัญญาก่อสร้างที่ทางบริษัทฯ ทำกับลูกค้าอาจไม่สามารถครอบคลุมต้นทุนค่าก่อสร้างทั้งโครงการได้ แต่อย่างไรก็ตามทางบริษัทฯ ได้มอบหมายให้ผู้ที่มีส่วนเกี่ยวข้องควบคุมและดูแลโครงการนี้อย่างใกล้ชิดแล้วเพื่อลดหรือจำกัดจำนวนของผลขาดทุนที่คาดว่าจะเกิดขึ้นให้ได้มากที่สุด

ดอกเบี้ยจ่าย

ดอกเบี้ยจ่ายมีแนวโน้มลดลงจาก 8.40 ล้านบาทในปี 2549 เป็น 3.94 ล้านบาท ในปี 2550 สาเหตุหลักมาจากการดำเนินงานของบริษัทฯ ที่ดีขึ้นทำให้บริษัทฯ มีกระแสเงินสดสุทธิจากการดำเนินงานเหลือเพียงพอที่จะจ่ายคืนเงินกู้ยืม ทำให้ดอกเบี้ยจ่ายลดลง

กำไรขั้นต้นและกำไรสุทธิ

อัตราส่วนกำไรขั้นต้นของบริษัทฯ จากร้อยละ 4.92 ในปี 2549 เป็นร้อยละ 8.29 ในปี 2550 และอัตราส่วนกำไรสุทธิเพิ่มขึ้นจากร้อยละ 1.60 ในปีก่อนเป็นร้อยละ 4.88 ในปีปัจจุบัน สาเหตุสำคัญมาจากประสิทธิภาพในการควบคุมต้นทุนการก่อสร้างของบริษัทฯ และความแม่นยำในการประมาณการต้นทุนการก่อสร้างเพื่อใช้เป็นมาตรฐานในการเสนอราคาเพื่อประมูลรับงาน

ฐานะทางการเงิน

สินทรัพย์

สินทรัพย์รวมของบริษัทเพิ่มขึ้นจาก 1,700.64 ล้านบาท ในปี 2549 เป็น 1,873.45 ล้านบาทในปี 2550 หรือเพิ่มขึ้นจากปีก่อนเป็นอัตราร้อยละ 10 สินทรัพย์รวมของบริษัทฯ แบ่งเป็นสินทรัพย์หมุนเวียนจำนวน 1,385.85 ล้านบาท และสินทรัพย์ไม่หมุนเวียน 487.60 ล้านบาท คิดเป็นสัดส่วนต่อสินทรัพย์รวมเป็นร้อยละ 73.97 และ 26.03 ตามลำดับ

เงินสดและรายการเทียบเท่าเงินสด

ในปี 2550 เงินสดและรายการเทียบเท่าเงินสด ลดลงจากปี 2549 จำนวน 54.92 ล้านบาท แม้ว่าผลประโยชน์ของบริษัทฯ จะเป็นกำไร สาเหตุเนื่องมาจากบริษัทฯ ได้นำกระแสเงินสดจากการดำเนินงานไปลงทุนในการซื้อสินทรัพย์เพื่อขยายกิจการต่อไปในอนาคต และยังได้ชำระคืนหนี้สินบางส่วนเพื่อลดภาระค่าใช้จ่ายจากดอกเบี้ย นอกจากนี้ยังมีการจ่ายผลตอบแทนในรูปของเงินปันผลคืนให้แก่ผู้ถือหุ้น

ลูกหนี้การค้า

ในปี 2550 ลูกหนี้การค้าสุทธิหลังจากหักค่าเผื่อหนี้สงสัยจะสูญ 60.04 ล้านบาทแล้วจำนวน 325.23 ล้านบาท ลดลงจากปี 2549 เป็นจำนวน 174.81 ล้านบาท หรือคิดเป็นร้อยละ 34.96 เนื่องจากในระหว่างไตรมาสที่ 3 ถึงไตรมาสที่ 4 ของปี 2550 บริษัทฯ ได้ส่งมอบงานเป็นจำนวนมากให้แก่ลูกค้า อีกทั้งประสิทธิภาพในการเรียกชำระหนี้จากลูกหนี้ที่ดีขึ้น ซึ่งสามารถพิจารณาได้จากระยะเวลาในการเก็บหนี้เฉลี่ยที่ลดลงจาก 64.68 วัน ในปี 2549 เป็น 57.04 วันในปี 2550

(หน่วย : ล้านบาท)

	2550		2549	
	จำนวน	%	จำนวน	%
ยังไม่ถึงกำหนดชำระ	209.20	54%	293.11	52%
ค้างชำระ				
ไม่เกิน 3 เดือน	98.21	25%	179.27	32%
3 - 6 เดือน	10.41	3%	18.18	3%
6 - 12 เดือน	4.27	1%	9.22	2%
มากกว่า 12 เดือน	63.17	16%	60.28	11%
รวม	385.26	100%	560.06	100%
หัก : ค่าเผื่อนี้สงสัยจะสูญ	(60.03)	-16%	(60.03)	-11%
ลูกหนี้การค้า - สุทธิ	326.07	85%	500.03	89%

จากตารางที่แสดงข้างต้นจะเห็นได้ว่าลูกหนี้การค้าส่วนใหญ่ของบริษัทฯ ประมาณร้อยละ 80 เป็นลูกหนี้การค้าที่ยังไม่ถึงกำหนดชำระ และที่ค้างชำระไม่เกิน 3 เดือน และบริษัทฯ ได้ทำการตั้งสำรองค่าเผื่อนี้สงสัยจะสูญไว้อย่างเพียงพอสำหรับลูกหนี้การค้าที่มียอดค้างชำระนานกว่า 12 เดือน อย่างไรก็ตาม เพื่อลดความเสี่ยงที่จะเรียกเก็บเงินจากลูกหนี้ไม่ได้ ทางบริษัทฯ มีนโยบายในการพิจารณาความสามารถในการชำระหนี้ของลูกหนี้ก่อนพิจารณารับงาน และพยายามใช้สินเชื่อธนาคารเดียวกับที่ลูกค้าใช้

รายได้ที่ยังไม่เรียกชำระ - สุทธิ

รายได้ที่ยังไม่เรียกชำระสุทธิเพิ่มขึ้นจาก 283.85 ล้านบาท ในปี 2549 เป็น 322.89 ล้านบาทในปี 2550 หรือคิดเป็นร้อยละ 13.75 สาเหตุมาจากในช่วงไตรมาสสุดท้ายของปีปัจจุบัน บริษัทฯ สามารถดำเนินงานก่อสร้างได้ความก้าวหน้าของงานจำนวนมาก ทำให้รายได้ที่ยังไม่เรียกชำระ ณ วันที่ 31 ธันวาคม 2550 เพิ่มขึ้นจากปีก่อนมาก ซึ่งความคืบหน้าของงานดังกล่าวทางบริษัทฯ จะดำเนินการส่งมอบงาน แจ้งหนี้และเรียกเก็บเงินกับทางลูกค้าตามเงื่อนไขที่ลูกค้าแต่ละรายกำหนดในไตรมาสที่ 1 ของปี 2551

ลูกหนี้เงินประกันผลงานตามสัญญาก่อสร้าง

ลูกหนี้เงินประกันผลงานตามสัญญาก่อสร้างสุทธิในปี 2550 จำนวน 203.11 ล้านบาท เพิ่มขึ้นจากปีก่อนเล็กน้อย เพราะแม้ว่าในระหว่างปีบริษัทฯ จะได้ส่งมอบงานเป็นจำนวนมาก

ให้กับทางลูกค้าในระหว่างปี แต่ก็มีโครงการบางโครงการที่ทางบริษัทฯ ได้รับคืนเงินค้ำประกันผลงานเนื่องจากครบกำหนดตามสัญญาทำให้ลูกหนี้เงินประกันผลงานคงเหลือ ณ วันสิ้นปี 2550 เพิ่มขึ้นจากปีก่อนเพียงเล็กน้อย

งานระหว่างทำ

งานระหว่างทำของบริษัทฯ ในปี 2550 มีจำนวน 73.65 ล้านบาท หรือคิดเป็นสัดส่วนร้อยละ 3.93 ของสินทรัพย์ รวมเป็นวัสดุก่อสร้างคงเหลือหน้างานที่ทางบริษัทฯ ชื้อมาเตรียมไว้เพื่อใช้ในการก่อสร้างในปี 2551

หนี้สิน

หนี้สินรวมของบริษัทฯ เพิ่มขึ้นจาก 1,026.95 ล้านบาท ในปี 2549 เป็น 1,090.54 ล้านบาทในปี 2550 หรือเพิ่มขึ้นร้อยละ 6.23 หนี้สินรวมของบริษัทฯ แบ่งเป็นหนี้สินหมุนเวียน 1,084.61 ล้านบาท และหนี้สินไม่หมุนเวียน 5.93 ล้านบาท คิดเป็นสัดส่วนต่อหนี้สินรวมเป็นร้อยละ 99.46 และ 0.54 ตามลำดับ แม้ว่าสัดส่วนของหนี้สินหมุนเวียนของบริษัทฯ มีเป็นสัดส่วนที่สูง แต่หากเทียบกับสินทรัพย์หมุนเวียนที่บริษัทฯ มีอยู่ จะพบว่าจะไม่เกิดปัญหาเรื่องสภาพคล่องในอนาคต

เงินกู้ยืมระยะสั้นจากสถาบันการเงิน

ในปี 2550 เงินกู้ยืมระยะสั้นจากสถาบันการเงินลดลงจาก 110.54 ล้านบาท ในปีก่อนเป็น 59.99 ล้านบาท เนื่องจากผลการดำเนินงานที่ดีของบริษัทฯ ทำให้มีกระแสเงินสดคงเหลือชำระคืนเงินกู้ยืมจากสถาบันการเงิน

เจ้าหนี้การค้า

เจ้าหนี้การค้าในปี 2550 จำนวน 380.51 ล้านบาท ไม่เปลี่ยนแปลงจากปี 2549 ซึ่งมีเจ้าหนี้การค้าจำนวน 381.86 ล้านบาท เนื่องจากบริษัท พยายามบริหารการจัดซื้อให้มีวัสดุคงเหลือหน้างานเป็นจำนวนที่เหมาะสมไม่ให้งานเกิดการสะดุดหรือติดขัดในขณะเดียวกันต้องไม่ให้มีวัสดุคงเหลือหน้างานมากเกินไปจนเกิดความจำเป็น ทำให้ยอดเจ้าหนี้คงเหลือ ณ วันสิ้นงวดของปีนี้มีจำนวนเงินที่ใกล้เคียงกับปีก่อน

ต้นทุนงานที่ยังไม่ถึงกำหนดชำระ

ต้นทุนงานที่ยังไม่ถึงกำหนดชำระเพิ่มขึ้นจาก 159.87 ล้านบาท ในปี 2549 เป็น 281.98 ล้านบาทในปี 2550 หรือคิดเป็นร้อยละ 76.38 ต้นทุนงานที่ยังไม่ถึงกำหนดชำระดังกล่าวเป็นค่าความก้าวหน้าของงาน ณ วันที่ 31 ธันวาคม 2550 ซึ่งทางผู้รับเหมาของบริษัทฯ จะดำเนินการส่งมอบงานและแจ้งหนี้กับทางบริษัทฯ ในไตรมาสที่ 1 ของปี 2551

สำรองขาดทุนที่คาดว่าจะเกิดขึ้นจากการก่อสร้าง

สำรองขาดทุนที่คาดว่าจะเกิดขึ้นจากการก่อสร้างจำนวน 8.25 ล้านบาท เป็นการสำรองเพื่อรับรู้ผลขาดทุนที่คาดว่าจะเกิดขึ้นของโครงการโครงการหนึ่งตามมาตรฐานการบัญชี ที่ให้รับรู้ผลขาดทุนที่คาดว่าจะเกิดขึ้นทั้งจำนวนทันทีที่บริษัทฯ พบว่ามีความเป็นไปได้ที่ต้นทุนการก่อสร้างจะมากกว่ารายได้ค่าก่อสร้าง

สภาพคล่อง**กระแสเงินสด :**

จากการขยายตัวทางเศรษฐกิจและความไว้วางใจที่บริษัทฯ ได้รับจากลูกค้าอย่างต่อเนื่อง ทำให้ในช่วงที่ผ่านมาจนถึงปี 2550 บริษัทฯ สามารถประมูลงานก่อสร้างทั้งงานก่อสร้างทั่วไปและงานก่อสร้างงานระบบได้เป็นจำนวนมาก ทำให้รายได้ของบริษัทฯ เพิ่มขึ้นอย่างต่อเนื่อง จากการเพิ่มขึ้นของ

รายได้ ประกอบกับการพัฒนาระบบการจัดการภายในบริษัทฯ ทำให้บริษัทฯ สามารถควบคุมต้นทุนการก่อสร้างได้ดีขึ้น ส่งผลให้บริษัทฯ มีกำไรสุทธิจากการดำเนินงานในปีปัจจุบันเป็นจำนวนมากถึง 146.38 ล้านบาท

ในปี 2550 บริษัทฯ จึงมีสภาพคล่องทางกระแสเงินสดอยู่ในเกณฑ์ดี มีกระแสเงินสดสุทธิจากการดำเนินงาน เพิ่มขึ้นจาก 209.15 ล้านบาท ในปีก่อน เป็น 337.47 ล้านบาท หรือคิดเป็นร้อยละ 61.35 แต่อย่างไรก็ตาม บริษัทฯ ก็ได้นำกระแสเงินสดจากการดำเนินการบางส่วนไปลงทุนในการซื้อสินทรัพย์เพื่อขยายกิจการ ข้าราชการหนี้สินและเงินกู้ยืมบางส่วนเพื่อลดภาระค่าใช้จ่ายจากดอกเบี้ย และจ่ายผลตอบแทนในรูปของเงินปันผลคืนให้แก่ผู้ถือหุ้น ส่งผลให้เงินสดและรายการเทียบเท่าเงินสด ณ วันที่ 31 ธันวาคม 2550 ลดลงจากปีก่อนเล็กน้อย

อัตราส่วนสภาพคล่อง :

	2549	2550
อัตราส่วนสภาพคล่อง	1.47	1.28
อัตราส่วนสภาพคล่องกระแสเงินสด	0.23	0.32
ระยะเวลาเก็บหนี้เฉลี่ย	64.68	57.04
ระยะเวลาชำระหนี้เฉลี่ย	46.39	50.16

จากตารางข้างต้นจะเห็นว่าบริษัทฯ มีสภาพคล่องอยู่ในเกณฑ์ดี คือมีสินทรัพย์หมุนเวียนเพียงพอที่จะจ่ายชำระหนี้สินหมุนเวียน พิจารณาได้จากอัตราส่วนสภาพคล่องของบริษัทฯ ที่มากกว่า 1 ทุกปี อีกทั้งสภาพคล่องก็มีแนวโน้มดีขึ้น เพราะระยะเวลาในการเก็บหนี้เฉลี่ยลดลงจาก 64.68 วัน ในปีก่อนเป็น 57.04 ในขณะที่ระยะเวลาในการชำระหนี้เฉลี่ยเพิ่มขึ้นจาก 46.39 วัน เป็น 50.16 วัน

แหล่งที่มาของเงินทุน

(หน่วย : ล้านบาท)

	2549		2550	
	จำนวน	%	จำนวน	%
หนี้สินหมุนเวียน	1,020.29	60%	1,084.61	58%
หนี้สินไม่หมุนเวียน	6.62	0%	5.93	0%
หนี้สินรวม	1,026.91	60%	1,090.54	58%
ส่วนของผู้ถือหุ้น	673.73	40%	782.91	42%
รวม	1,700.64	100%	1,873.45	100%

จากตารางข้างต้นจะเห็นได้ว่าแหล่งเงินทุนของบริษัทฯ ส่วนมาก คือประมาณร้อยละ 60 มาจากหนี้สินหมุนเวียน เนื่องมาจากลักษณะการดำเนินธุรกิจของบริษัทฯ ต้องใช้เงินทุนเป็นจำนวนมากเพื่อซื้อวัสดุอุปกรณ์ในการก่อสร้าง การจ่ายค่าจ้างและค่าแรง การก่อสร้างโครงการต่างๆ เพื่อส่งมอบให้กับลูกค้า ลักษณะของเงินทุนส่วนมากจึงอยู่ในรูปของสินเชื่อที่ได้รับจากเจ้าหนี้การค้า เงินรับล่วงหน้าจากลูกค้า ต้นทุนงานที่ยังไม่ถึงกำหนดชำระ เจ้าหนี้เงินประกันผลงาน และจากเงินกู้ยืมระยะสั้นจากสถาบันการเงิน บริษัทฯ ไม่เน้นการลงทุนในอุปกรณ์และเครื่องมือเครื่องจักรขนาดใหญ่ ดังนั้นจึงไม่มีความจำเป็นต้องใช้แหล่งเงินทุนระยะยาว

ภาระผูกพัน

ภาระผูกพันของบริษัทฯ ณ วันที่ 31 ธันวาคม 2550 เป็นภาระผูกพันที่สืบเนื่องมาจากสัญญาสั่งซื้อและสัญญาสั่งซื้อที่เกี่ยวข้องกับรายจ่ายฝ่ายทุนอื่นเนื่องมาจากการปรับปรุงอาคารสำนักงานแห่งใหม่จำนวน 12.5 ล้านบาท

หนังสือค้ำประกัน

- บริษัทฯ มีหนังสือค้ำประกันที่ออกโดยธนาคารและสถาบันการเงินในนามบริษัทฯ เหลืออยู่ ณ วันที่ 31 ธันวาคม 2550 เป็นจำนวน 1,041.03 ล้านบาทและ 2.9 ล้านเหรียญสหรัฐอเมริกา ซึ่งเกี่ยวเนื่องกับภาระผูกพันทางปฏิบัติบางประการตามปกติธุรกิจ

- บริษัทฯ ได้ออกหนังสือค้ำประกันเป็นจำนวนเงินประมาณ 30.34 ล้านบาท อันเกี่ยวเนื่องกับการค้ำประกันหนี้สำหรับงานก่อสร้างให้แก่อดีตบริษัทย่อยแห่งหนึ่งที่บริษัทเป็นผู้บริหารโครงการให้ซึ่งเป็นงานที่เกี่ยวข้องมาก่อนการขายบริษัทย่อยดังกล่าว

ตามความเห็นของที่ปรึกษาทางกฎหมายของบริษัทฯ ในระหว่างไตรมาสที่ 3 ของปี 2548 เกี่ยวกับโครงการของอดีตบริษัทย่อยที่บริษัทฯ เป็นผู้บริหารโครงการมูลค่ารวมประมาณ 577 ล้านบาท บริษัทฯ ไม่มีหน้าที่ตามกฎหมายที่จะต้องรับผิดชอบต่อผลการขาดทุนใดๆ ในการปฏิบัติหน้าที่ตามสัญญาหลัก ในส่วนของภาระเรื่องกำไรหรือขาดทุนของสัญญาว่าจ้างบริหารโครงการนั้นเป็นการกำหนดว่าหากบริษัทฯ มีภาระค่าใช้จ่ายจากการดำเนินงานต่ำกว่า 38.77 ล้านบาท บริษัทฯ ก็สามารถเรียกเก็บเงินค่าจ้างได้ทั้งจำนวนในขณะที่ภาระค่าใช้จ่ายจากการดำเนินงานสูงกว่าค่าจ้าง บริษัทฯ ก็มีสิทธิรับเงินค่าตอบแทนได้ไม่เกินค่าจ้าง อย่างไรก็ตาม เมื่อวันที่ 9 มกราคม 2549 บริษัทฯ ได้รับจดหมายจากอดีตบริษัทย่อย แจ้งให้บริษัทฯ รับผิดชอบในส่วนผลขาดทุนทั้งหมดตามสัญญาบริหารโครงการ โดยอดีตบริษัทย่อยดังกล่าวได้ประมาณการผลขาดทุนเบื้องต้นของงานโครงการ ณ วันที่ 31 ธันวาคม 2548 เป็นจำนวนเงินประมาณ 126.6 ล้านบาท อย่างไรก็ตาม เมื่อวันที่ 23 กุมภาพันธ์ 2549

ที่ปรึกษาทางกฎหมายของบริษัทฯ ได้ยืนยันตามความเห็นเดิมกล่าวคือ บริษัทฯ ไม่มีหน้าที่ตามกฎหมายที่จะต้องรับผิดชอบต่อผลการขาดทุนใดๆ ในการปฏิบัติหน้าที่ตามสัญญาหลักบริษัทฯ จึงไม่ได้บันทึกค่าเผื่อผลขาดทุนจากโครงการดังกล่าว ต่อมาเมื่อวันที่ 25 สิงหาคม 2549 บริษัทฯ ถูกอดีตบริษัทย่อยดังกล่าวฟ้องร้องในคดีแพ่งให้ชดเชยค่าเสียหายเป็นจำนวน 135 ล้านบาท อันเนื่องมาจากผลขาดทุนจากโครงการที่บริษัทฯ เป็นผู้บริหารโครงการ ต่อมาเมื่อวันที่ 1 กันยายน 2549 บริษัทฯ ได้ฟ้องร้องในคดีแพ่งต่ออดีตบริษัทย่อยให้ชดเชยค่าจ้างตามสัญญาจำนวน 19.6 ล้านบาท เมื่อวันที่ 8 พฤศจิกายน 2549 ทนายความคนก่อนของบริษัทฯ แจ้งว่า คดีดังกล่าวยังไม่สามารถสรุปผลในขณะนี้ ต่อมาเมื่อวันที่ 26 กุมภาพันธ์ 2550 ทนายความที่ได้รับการแต่งตั้งใหม่ มีความเห็นว่าหากมีการสืบพยานในศาลจะต้องใช้เอกสารจำนวนมาก และใช้เวลานาน จึงเห็นควรมีการเจรจาเพื่อระงับข้อพิพาทในคดีนี้

ในเดือนกันยายน 2549 สถาบันการเงินที่เกี่ยวข้องกันแห่งหนึ่งได้หักบัญชีเงินฝากสถาบันการเงินของบริษัทฯ อันเนื่องมาจากการค้ำประกันอดีตบริษัทย่อยเป็นจำนวน 48 ล้านบาท ซึ่งรวมเป็นส่วนหนึ่งของจำนวนที่ถูกฟ้องร้องจำนวน 135.4 ล้านบาท

ในปี 2550 ที่ประชุมสามัญผู้ถือหุ้นของบริษัทฯ มีมติให้ระงับข้อพิพาทคดีดังกล่าว และศาลมีคำพิพากษาให้คดีเป็นอันเด็ดขาดตามสัญญาประนีประนอมยอมความ โดยให้รับผิดชอบกันฝ่ายละครึ่งของมูลหนี้ฟ้องจำนวน 135.4 ล้านบาท เป็นยอดรับผิดชอบของบริษัทฯ จำนวน 67.7 ล้านบาท เมื่อหักการจ่ายเงินเนื่องมาจากการค้ำประกันจำนวน 48.4 ล้านบาทข้างต้นแล้ว บริษัทฯ ต้องจ่ายเพิ่มอีก 19.3 ล้านบาท ซึ่งบริษัทฯ ได้ชำระเงินครบทั้งจำนวนแล้ว นอกจากนี้บริษัทฯ ตกลงจะปลดหนี้ค่าจ้างบริหารโครงการจำนวน 19.6 ล้านบาท ให้แก่อดีตบริษัทย่อยซึ่งบริษัทฯ ได้บันทึกค่าเผื่อนี้สงสัยจะสูญสำหรับค่าจ้างบริหารโครงการทั้งจำนวนแล้วในปี 2549 และบริษัทฯ กลับรายการค่าเผื่อนี้สงสัยจะสูญดังกล่าวในระหว่างปี 2550

ส่วนของผู้ถือหุ้น

ณ วันที่ 31 ธันวาคม 2550 บริษัทฯ มีส่วนของผู้ถือหุ้นเท่ากับ 782.91 ล้านบาท เพิ่มขึ้นจาก ณ วันที่ 31 ธันวาคม 2549 ที่มีส่วนของผู้ถือหุ้นเท่ากับ 673.73 ล้านบาท อยู่ 109.17 ล้านบาท สาเหตุที่ส่วนของผู้ถือหุ้นเพิ่มขึ้นเนื่องจากในระหว่างปี 2550 บริษัทฯ ได้มีการจดทะเบียนเพิ่มทุนที่ออกและชำระแล้ว 30.99 ล้านบาท เพื่อรองรับการใช้สิทธิของผู้ถือใบสำคัญแสดงสิทธิ ESOP และส่วนที่เพิ่มขึ้นจากผลการดำเนินงานประจำปีที่มีผลกำไรจำนวน 146.38 ล้านบาท แต่ในระหว่างปีบริษัทฯ ได้มีการจ่ายเงินปันผลจากผลกำไรของปี 2549 ให้กับผู้ถือหุ้นเป็นจำนวนเงิน 43.20 ล้านบาท

ใบสำคัญแสดงสิทธิซื้อหุ้น

ที่ประชุมวิสามัญผู้ถือหุ้นครั้งที่ 1/2548 เมื่อวันที่ 9 กุมภาพันธ์ 2548 ได้มีมติเป็นเอกฉันท์อนุมัติดังนี้

- อนุมัติให้ออกใบสำคัญแสดงสิทธิจำนวน 50 ล้านหน่วย ให้แก่กรรมการและหรือพนักงานของบริษัท ภายใต้โครงการเสนอขายหลักทรัพย์ให้แก่กรรมการและ/หรือพนักงาน (ESOP Scheme) โดยจัดสรรให้กรรมการบริษัท จำนวน 33.6 ล้านหน่วย คิดเป็นร้อยละ 67.2 ของจำนวนใบสำคัญแสดงสิทธิทั้งหมด

การจัดสรรใบสำคัญแสดงสิทธิตั้งแต่ร้อยละ 5 ขึ้นไป ของจำนวนใบสำคัญแสดงสิทธิทั้งหมดที่ขออนุญาตภายใต้โครงการเสนอขายหลักทรัพย์ให้แก่กรรมการและ/หรือพนักงาน (ESOP Scheme) ตามมติดังกล่าวบริษัทได้จัดสรรใบสำคัญแสดงสิทธิให้แก่กรรมการผู้จัดการเป็นจำนวน 30 ล้านหน่วย คิดเป็นร้อยละ 60 ของจำนวนใบสำคัญแสดงสิทธิทั้งหมด

- มีมติอนุมัติการออกและเสนอขายใบสำคัญแสดงสิทธิที่จะซื้อหุ้นสามัญของบริษัทชนิดระบุชื่อผู้ถือและโอนเปลี่ยนมือได้ อายุของใบสำคัญแสดงสิทธิ 3 ปี นับตั้งแต่วันที่ออกใบสำคัญแสดงสิทธิจำนวนไม่เกิน 131.39 ล้านหน่วย โดยไม่คิดมูลค่าเพื่อจัดสรรให้แก่ผู้ถือหุ้นเดิม อัตราการใช้สิทธิคือ ใบสำคัญแสดงสิทธิ 1 หน่วย ต่อหุ้นสามัญ 1 หน่วย (อาจเปลี่ยนแปลงในภายหลังตามเงื่อนไขการปรับสิทธิ) ราคาการใช้สิทธิของใบสำคัญแสดงสิทธิจะเท่ากับ 2 บาทต่อหุ้น เว้นแต่จะมีการปรับราคาการใช้สิทธิตามเงื่อนไขการปรับสิทธิ ระยะเวลาการใช้สิทธิเมื่อครบกำหนด 1 ปี นับตั้งแต่วันที่ออกใบสำคัญแสดงสิทธิ ผู้ถือใบสำคัญแสดงสิทธิสามารถใช้สิทธิตามใบสำคัญแสดงสิทธิได้ในวันทำการสุดท้ายของทุกไตรมาสหรือวันทำการสุดท้ายของเดือนมีนาคม มิถุนายน กันยายน และธันวาคมของแต่ละปี ตลอดอายุของใบสำคัญแสดงสิทธิ

เมื่อวันที่ 20 กันยายน 2548 บริษัทได้รับอนุญาตออกใบสำคัญแสดงสิทธิที่จะซื้อหุ้นดังกล่าวจากทางตลาดหลักทรัพย์แห่งประเทศไทย

ผู้ถือใบสำคัญแสดงสิทธิได้ขอใช้สิทธิโดยสามารถสรุปได้ดังนี้

วันที่ใช้สิทธิ	จำนวนที่ใช้ไป	
	ESOP (หน่วย)	EMC W 1 (หน่วย)
30 กันยายน 2549	18,406,378	-
2 ตุลาคม 2549	-	4,072,500
3 มกราคม 2550	24,404,941	-
2 กรกฎาคม 2550	6,324,185	-
26 กันยายน 2550	263,499	-
	49,399,003	4,072,500
จำนวนที่จัดสรร	50,000,000	107,307,458
จำนวนที่ใช้ไป	(49,399,003)	(4,072,500)
จำนวนที่หมดอายุ	(600,997)	-
จำนวนที่ยังไม่ได้ใช้	-	103,234,958

เหตุการณ์ภายหลังวันที่ในงบการเงิน

ตามมติที่ประชุมกรรมการบริษัท ครั้งที่ 1/2551 เมื่อวันที่ 27 กุมภาพันธ์ 2551 ได้มีมติเป็นเอกฉันท์อนุมัติเพื่อพิจารณานำเสนอต่อที่ประชุมสามัญผู้ถือหุ้นในวันที่ 3 เมษายน 2551 ดังนี้:-

- มีมติอนุมัติการลดทุนจดทะเบียนโดยการตัดหุ้นจดทะเบียนที่ยังมีได้นำออกจำหน่ายจำนวน 45,349,104 หุ้น มูลค่าที่ตราไว้หุ้นละ 1 บาท คิดเป็นจำนวนเงิน 45,349,104 บาท จากทุนจดทะเบียนเดิมจำนวน 631,668,465 บาท ภายหลังการลดทุนจดทะเบียน บริษัท จะมีทุนจดทะเบียนทั้งสิ้นจำนวน 586,319,361 บาท คิดเป็นหุ้นจำนวน 586,319,361 หุ้น มูลค่าหุ้นที่ตราไว้หุ้นละ 1 บาท

- มีมติลดมูลค่าหุ้นจากหุ้นที่ตราไว้จากเดิมหุ้นละ 1 บาท เป็นหุ้นละ 0.10 บาท โดยทุนจดทะเบียนของบริษัทฯ ยังคงเดิม ทำให้จำนวนหุ้นสามัญจดทะเบียนของบริษัทฯ เพิ่มขึ้นจาก 586,319,361 หุ้น เป็น 5,863,193,610 หุ้น

- มีมติให้เพิ่มทุนจดทะเบียน 138,024,115 บาท โดยการออกหุ้นสามัญใหม่จำนวน 1,380,241,150 หุ้น มูลค่าหุ้นละ 0.10 บาท เพื่อรองรับการใช้สิทธิซื้อหุ้นตามใบสำคัญแสดงสิทธิที่จะทำการออกและเสนอขาย ทำให้ทุนจดทะเบียนของบริษัทเพิ่มขึ้นจาก 586,319,361 บาท เป็น 724,343,476 บาท

- มีมติอนุมัติการออกและเสนอขายใบสำคัญแสดงสิทธิที่จะซื้อหุ้นสามัญของบริษัทฯ ชนิดระบุชื่อผู้ถือและโอนเปลี่ยนมือได้ อายุของใบสำคัญแสดงสิทธิ 3 ปี นับตั้งแต่วันที่ออกไปสำคัญแสดงสิทธิ จำนวนไม่เกิน 1,380,241,150 หน่วย โดยไม่คิดมูลค่าเพื่อจัดสรรให้แก่ผู้ถือหุ้นเดิมในอัตรา 3.5 หุ้นเดิมต่อ 1 ใบสำคัญแสดงสิทธิ อัตราการใช้สิทธิคือใบสำคัญแสดงสิทธิ 1 หน่วยต่อหุ้นสามัญ 1 หุ้น ราคาการใช้สิทธิของใบสำคัญแสดงสิทธิจะเท่ากับ 0.2 บาทต่อหุ้น เว้นแต่จะมีการปรับราคาการใช้สิทธิตามเงื่อนไขการปรับสิทธิ ระยะเวลาการใช้สิทธิเมื่อครบกำหนด 1 ปี นับตั้งแต่วันที่ออกไปสำคัญแสดงสิทธิ ผู้ถือใบสำคัญแสดงสิทธิ สามารถใช้สิทธิตามใบสำคัญแสดงสิทธิได้ในวันทำการสุดท้ายของทุกไตรมาสหรือวันทำการสุดท้ายของเดือนมีนาคม มิถุนายน กันยายน และธันวาคมของแต่ละปี ตลอดอายุของใบสำคัญแสดงสิทธิ

- มีมติให้จ่ายเงินปันผลสำหรับผลประกอบการ 6 เดือนหลังของปี 2550 ในอัตราหุ้นละ 0.10 บาท (สิบสตางค์) ให้แก่ผู้ถือหุ้นของบริษัทฯ โดยบริษัทได้จ่ายเงินปันผลระหว่างกาลจากผลการดำเนินงาน 6 เดือนแรกของปี 2550 จำนวนหุ้นละ 0.05 บาท เมื่อวันที่ 21 กันยายน 2550 ดังนั้น เงินปันผลจากผลการดำเนินงานสำหรับงวดบัญชี 1 มกราคม - 31 ธันวาคม 2550 รวมเป็นหุ้นละ 0.15 บาท โดยกำหนดปิดสมุดทะเบียนพักการโอนหุ้นเพื่อกำหนดสิทธิของผู้ถือหุ้นในการรับเงินปันผลในวันที่ 13 มีนาคม 2551 และกำหนดวันจ่ายเงินปันผลในวันที่ 2 พฤษภาคม 2551

ปัจจัยและอิทธิพลหลักที่อาจมีผลกระทบต่อการดำเนินงานหรือฐานะการเงินในอนาคต

ปัจจัยที่จะมีผลต่อการดำเนินงานหรือฐานะการเงินในอนาคตของบริษัท คือ ราคาวัสดุก่อสร้าง ราคาน้ำมัน ภาวะเศรษฐกิจของประเทศและนโยบายของภาครัฐบาล เป็นต้น ราคาวัสดุก่อสร้าง มีผลกระทบโดยตรงต่อต้นทุนการก่อสร้างของบริษัทฯ โดยในปี 2550 ราคาวัสดุก่อสร้างมีการปรับตัวเพิ่มขึ้นและมีแนวโน้มเพิ่มขึ้นอย่างต่อเนื่อง บริษัทฯ จะทำการติดตามภาวะราคาวัสดุก่อสร้างอย่างใกล้ชิดเพื่อประโยชน์ในการวางแผนงานและควบคุมต้นทุนให้เป็นไปตามเป้าหมายที่วางไว้ในแต่ละโครงการ

ภาวะเศรษฐกิจและนโยบายของภาครัฐบาลของประเทศ ถือได้ว่าเป็นอีกปัจจัยหนึ่งที่มีผลกระทบต่อการดำเนินงานของบริษัท หากภาวะเศรษฐกิจของประเทศมีแนวโน้มดีขึ้น การลงทุนมีการขยายตัว ทั้งในภาครัฐและภาคเอกชน จะส่งผลให้ปริมาณงานของบริษัทเพิ่มขึ้น นอกจากนี้จากนโยบายของภาครัฐบาลที่จะให้มีการก่อสร้างระบบขนส่งมวลชนและระบบคมนาคมของประเทศในอนาคตอันใกล้จะส่งผลให้มีกิจกรรมที่เกี่ยวข้องกับการก่อสร้างมากขึ้น ซึ่งจะส่งผลดีต่อการดำเนินงานของบริษัท หากบริษัทได้เข้าร่วมในการดำเนินงานดังกล่าว

การวิเคราะห์อัตราส่วนทางการเงิน

		งบการเงิน		
		ปี 2548	ปี 2549	ปี 2550
อัตราส่วนสภาพคล่อง				
อัตราส่วนสภาพคล่อง	(เท่า)	1.65	1.47	1.28
อัตราส่วนสภาพคล่องหมุนเร็ว	(เท่า)	0.52	0.84	0.58
อัตราส่วนสภาพคล่องกระแสเงินสด	(เท่า)	(0.16)	0.23	0.32
อัตราส่วนหมุนเวียนลูกหนี้การค้า	(เท่า)	8.17	5.57	6.31
ระยะเวลาเก็บหนี้เฉลี่ย	(วัน)	44.07	64.68	57.04
อัตราส่วนหมุนเวียนสินค้าคงเหลือ	(เท่า)	N/A	N/A	N/A
ระยะเวลาขายสินค้าเฉลี่ย	(วัน)	N/A	N/A	N/A
อัตราส่วนหมุนเวียนเจ้าหนี้การค้า	(เท่า)	8.95	7.76	7.18
ระยะเวลาชำระหนี้เฉลี่ย	(วัน)	40.21	46.39	50.16
Cash Cycle	(วัน)	N/A	N/A	N/A
อัตราส่วนแสดงความสามารถในการทำกำไร				
อัตรากำไรขั้นต้น	(%)	7.46%	4.92%	8.29%
อัตราส่วนกำไรจากการดำเนินงาน	(%)	1.46%	1.99%	5.04%
อัตรากำไรสุทธิ	(%)	1.04%	1.60%	4.88%
อัตราผลตอบแทนผู้ถือหุ้น	(%)	3.78%	5.78%	20.10%
อัตราส่วนแสดงประสิทธิภาพในการดำเนินงาน				
อัตราผลตอบแทนจากสินทรัพย์	(%)	1.66%	2.39%	8.19%
อัตราผลตอบแทนจากสินทรัพย์ถาวร	(%)	74.28%	102.96%	174.24%
อัตราหมุนของสินทรัพย์	(เท่า)	1.60	1.49	1.68
อัตราส่วนวิเคราะห์นโยบายทางการเงิน				
อัตราส่วนหนี้สินต่อส่วนของผู้ถือหุ้น	(เท่า)	1.29	1.52	1.39
อัตราส่วนความสามารถชำระดอกเบี้ย	(เท่า)	(14.88)	25.06	86.63
อัตราการจ่ายเงินปันผล	(%)	0.00	0.52	0.49
ข้อมูลต่อหุ้น				
มูลค่าหุ้นตามบัญชี	(บาท)	1.49	1.53	1.63
กำไรสุทธิต่อหุ้น	(บาท)	0.05	0.08	0.31
เงินปันผลต่อหุ้น	(%)	0.00	0.02	0.15

บริษัท อีเอ็มซี จำกัด (มหาชน)
รายงาน และงบการเงิน
31 ธันวาคม 2550 และ 2549

รายงานของผู้สอบบัญชีรับอนุญาต เสนอต่อผู้ถือหุ้นของบริษัท อีเอ็มซี จำกัด (มหาชน)

ข้าพเจ้าได้ตรวจสอบงบดุล ณ วันที่ 31 ธันวาคม 2550 และ 2549 งบกำไรขาดทุน งบแสดงการเปลี่ยนแปลง ส่วนของผู้ถือหุ้น และงบกระแสเงินสดสำหรับปีสิ้นสุดวันเดียวกันของแต่ละปีของบริษัท อีเอ็มซี จำกัด (มหาชน) ซึ่งผู้บริหารของกิจการเป็นผู้รับผิดชอบต่อความถูกต้องและครบถ้วนของข้อมูลในงบการเงินเหล่านี้ ส่วนข้าพเจ้าเป็นผู้รับผิดชอบในการแสดงความเห็นต่องบการเงินดังกล่าวจากผลการตรวจสอบของข้าพเจ้า ข้าพเจ้ามิได้ตรวจสอบ งบการเงินสำหรับปีสิ้นสุดวันที่ 31 ธันวาคม 2550 ของสาขาในต่างประเทศ 1 แห่ง ตามที่กล่าวไว้ในหมายเหตุประกอบงบการเงินข้อ 1 งบการเงินของสาขาในต่างประเทศดังกล่าวได้รวมอยู่ในงบการเงินนี้โดยรวมสินทรัพย์รวม ณ วันที่ 31 ธันวาคม 2550 จำนวน 208.6 ล้านบาท และยอดรายได้รวมสำหรับปีสิ้นสุดวันเดียวกันจำนวน 184.1 ล้านบาท งบการเงินของสาขาในต่างประเทศดังกล่าวตรวจสอบโดยผู้สอบบัญชีอื่น โดยข้าพเจ้าได้รับรายงานการตรวจสอบของผู้สอบบัญชีอื่นซึ่งแสดงความเห็นอย่างไม่มีเงื่อนไข ซึ่งข้าพเจ้าได้พิจารณาและปรับปรุงผลกระทบที่เป็นสาระสำคัญไปแล้วโดยถือข้อมูลในงบการเงินตามรายงานของผู้สอบบัญชีอื่นนั้น และความเห็นของข้าพเจ้าในส่วนที่เกี่ยวข้องกับจำนวนเงินของรายการต่างๆ ของสาขาในต่างประเทศดังกล่าว ซึ่งรวมอยู่ในงบการเงินได้ถือตามรายงานของผู้สอบบัญชีอื่นนั้น

ข้าพเจ้าได้ปฏิบัติตามตรวจสอบตามมาตรฐานการสอบบัญชีที่รับรองทั่วไป ซึ่งกำหนดให้ข้าพเจ้าต้องวางแผนและปฏิบัติตามเพื่อให้ได้ความเชื่อมั่นอย่างมีเหตุผลว่างบการเงินแสดงข้อมูลที่ขัดต่อข้อเท็จจริงอันเป็นสาระสำคัญหรือไม่ การตรวจสอบรวมถึงการใช้วิธีการทดสอบหลักฐานประกอบรายการ ทั้งที่เป็นจำนวนเงินและการเปิดเผย ข้อมูลในงบการเงิน การประเมินความเหมาะสมของหลักการบัญชีที่กิจการใช้และประมาณการเกี่ยวกับรายการทางการเงินที่เป็นสาระสำคัญ ซึ่งผู้บริหารเป็นผู้จัดทำขึ้น ตลอดจนการประเมินถึงความเหมาะสมของการแสดง รายการที่นำเสนอในงบการเงินโดยรวม ข้าพเจ้าเชื่อว่าการตรวจสอบดังกล่าวให้ข้อสรุปที่เป็นเกณฑ์อย่างเหมาะสมในการแสดงความเห็นของข้าพเจ้า

จากการตรวจสอบของข้าพเจ้าและรายงานของผู้สอบบัญชีอื่น ข้าพเจ้าเห็นว่า งบการเงินข้างต้นนี้แสดงฐานะการเงิน ณ วันที่ 31 ธันวาคม 2550 และ 2549 ผลการดำเนินงานและกระแสเงินสดสำหรับปีสิ้นสุดวันเดียวกันของแต่ละปีของบริษัท อีเอ็มซี จำกัด (มหาชน) โดยถูกต้องตามที่ควรในสาระสำคัญตามหลักการบัญชีที่รับรองทั่วไป

โดยมิได้เป็นการแสดงความเห็นอย่างมีเงื่อนไขต่องบการเงินข้างต้น ข้าพเจ้าให้สังเกตหมายเหตุ 25.3 เมื่อวันที่ 9 มกราคม 2549 บริษัทฯ ได้รับจดหมายจากอดีตบริษัทย่อยให้บริษัทฯ รับผิดชอบในส่วนผลขาดทุนทั้งหมดตามสัญญาบริหารโครงการ อย่างไรก็ตาม ที่ปรึกษาทางกฎหมายของบริษัทฯ ให้ความเห็นที่บริษัทฯ ไม่มีหน้าที่ตามกฎหมายที่จะต้องรับผิดชอบต่อผลการขาดทุนใดๆ บริษัทฯ จึงไม่ได้บันทึกค่าเผื่อผลขาดทุนจากโครงการดังกล่าว ต่อมาเมื่อวันที่ 11 พฤษภาคม 2550 ที่ประชุมสามัญผู้ถือหุ้นประจำปี 2550 ได้มีมติอนุมัติให้ระงับข้อพิพาทคดีดังกล่าวโดยให้รับผิดชอบฝ่ายละครึ่งของมูลหนี้ฟ้องจำนวน 135.4 ล้านบาท เป็นยอดรับผิดชอบของบริษัทฯ จำนวน 67.7 ล้านบาท เมื่อหักการจ่ายเงินเนื่องมาจากการค้ำประกันจำนวน 48.4 ล้านบาทแล้ว บริษัทฯ จะต้องจ่ายเพิ่มเติมอีก 19.3 ล้านบาท ต่อเมื่อวันที่ 24 พฤษภาคม 2550 ศาลมีคำพิพากษาให้คดีเป็นอันเด็ดขาดไปตามสัญญาประนีประนอมยอมความ โดยบริษัทฯ ตกลงชำระเงินจำนวน 19.3 ล้านบาทดังกล่าว ซึ่งบริษัทฯ ได้บันทึกสำรองค่าเผื่อผลขาดทุนทั้งจำนวนแล้วในระหว่างไตรมาสหนึ่งสิ้นสุดวันที่ 31 มีนาคม 2550 และบริษัทฯ ได้ชำระเงินครบทั้งจำนวนแล้วภายในวันที่ 5 สิงหาคม 2550

โสภณ เพิ่มศิริวัลลภ

ผู้สอบบัญชีรับอนุญาต เลขทะเบียน 3182

บริษัท สำนักงาน เอ็นส์ แอนด์ ยัง จำกัด

กรุงเทพฯ: 27 กุมภาพันธ์ 2551

งบดุล

บริษัท อีเอ็มซี จำกัด (มหาชน)
ณ วันที่ 31 ธันวาคม 2550 และ 2549

(หน่วย : บาท)

	หมายเหตุ	2550	2549
สินทรัพย์			
สินทรัพย์หมุนเวียน			
เงินสดและรายการเทียบเท่าเงินสด	5	302,496,450	357,418,458
ลูกหนี้การค้า - สุทธิ	6	325,230,149	500,036,840
รายได้ที่ยังไม่เรียกชำระ - สุทธิ	6, 7	322,894,024	283,854,816
ลูกหนี้เงินประกันผลงานตามสัญญาก่อสร้าง - สุทธิ	6, 7	203,111,601	165,582,803
งานระหว่างทำ	5	73,645,723	69,400,379
สินทรัพย์หมุนเวียนอื่น			
เงินทดรองจ่ายสำหรับการดำเนินงานแก่กรรมการและพนักงาน		3,273,530	2,220,712
ภาษีมูลค่าเพิ่มรอเรียกคืน		4,933,451	5,453,447
ภาษีเงินได้ถูกหัก ณ ที่จ่าย		82,524,914	60,355,310
เงินจ่ายล่วงหน้าให้แก่ผู้รับเหมาช่วง	5	37,065,666	20,659,791
เงินจ่ายล่วงหน้าค่าวัสดุอุปกรณ์		15,085,295	28,084,022
อื่นๆ		15,586,538	7,332,444
รวมสินทรัพย์หมุนเวียนอื่น		158,469,394	124,105,726
รวมสินทรัพย์หมุนเวียน		1,385,847,341	1,500,399,022
สินทรัพย์ไม่หมุนเวียน			
เงินฝากสถาบันการเงินที่มีภาระค้ำประกัน	5, 8	308,854,131	131,097,469
เงินลงทุนระยะยาวอื่น	9	274,047	274,047
เงินลงทุนในกลุ่มบริษัทร่วมทำงาน	10	30,000,000	10,000,000
ที่ดิน อาคาร และอุปกรณ์ - สุทธิ	11	138,173,393	48,751,077
สินทรัพย์ไม่หมุนเวียนอื่น			
เงินมัดจำ		8,743,386	8,501,898
อื่นๆ	12	1,559,483	1,619,326
รวมสินทรัพย์ไม่หมุนเวียนอื่น		10,302,869	10,121,224
รวมสินทรัพย์ไม่หมุนเวียน		487,604,440	200,243,817
รวมสินทรัพย์		1,873,451,781	1,700,642,839

หมายเหตุประกอบงบการเงินเป็นส่วนหนึ่งของงบการเงินนี้

งบดุล (ต่อ)

บริษัท อีเอ็มซี จำกัด (มหาชน)
ณ วันที่ 31 ธันวาคม 2550 และ 2549

(หน่วย : บาท)

	หมายเหตุ	2550	2549
หนี้สินและส่วนของผู้ถือหุ้น			
หนี้สินหมุนเวียน			
เงินกู้ยืมระยะสั้นจากสถาบันการเงิน	5, 13	59,993,641	110,535,365
เจ้าหนี้การค้าและตั๋วสัญญาใช้เงิน	5	380,510,604	381,859,583
หนี้สินภายใต้สัญญาเช่าซื้อที่ถึงกำหนดชำระภายในหนึ่งปี	14	3,783,379	5,139,597
ต้นทุนงานที่ยังไม่ถึงกำหนดชำระ	5	281,984,439	159,874,357
เจ้าหนี้เงินประกันผลงาน	5	76,237,060	58,881,788
เงินรับล่วงหน้าจากลูกค้า	7	178,395,424	243,649,074
สำรองขาดทุนที่คาดว่าจะเกิดขึ้นจากการก่อสร้าง		8,250,252	-
หนี้สินหมุนเวียนอื่น			
ค่าใช้จ่ายค้างจ่าย		22,925,079	12,911,840
ภาษีมูลค่าเพิ่มค้างจ่าย		20,436,655	41,459,462
เจ้าหนี้อื่น		51,337,497	5,219,478
อื่นๆ		759,618	757,842
รวมหนี้สินหมุนเวียนอื่น		95,458,849	60,348,622
รวมหนี้สินหมุนเวียน		1,084,613,648	1,020,288,386
หนี้สินไม่หมุนเวียน			
หนี้สินภายใต้สัญญาเช่าซื้อ - สุทธิจากส่วนที่ถึง			
กำหนดชำระภายในหนึ่งปี	14	5,928,283	6,616,810
รวมหนี้สินไม่หมุนเวียน		5,928,283	6,616,810
รวมหนี้สิน		1,090,541,931	1,026,905,196

หมายเหตุประกอบงบการเงินเป็นส่วนหนึ่งของงบการเงินนี้

งบดุล (ต่อ)

บริษัท อีเอ็มซี จำกัด (มหาชน)

ณ วันที่ 31 ธันวาคม 2550 และ 2549

(หน่วย : บาท)

	หมายเหตุ	2550	2549
ส่วนของผู้ถือหุ้น			
ทุนเรือนหุ้น			
ทุนจดทะเบียน			
หุ้นสามัญ 631,668,465 หุ้น มูลค่าหุ้นละ 1 บาท	16	631,668,465	631,668,465
ทุนที่ออกและชำระแล้ว			
หุ้นสามัญ 483,084,403 หุ้น มูลค่าหุ้นละ 1 บาท			
(2549: หุ้นสามัญ 452,091,778 หุ้น			
มูลค่าหุ้นละ 1 บาท)	16	483,084,403	452,091,778
ส่วนเกินมูลค่าหุ้น		150,003,340	150,003,340
เงินรับล่วงหน้าค่าหุ้น	17	-	22,004,941
ส่วนปรับปรุงจากการแปลงค่าบการเงิน		(2,990,593)	-
กำไรสะสม			
จัดสรรแล้ว - สำรองตามกฎหมาย	18	10,230,293	2,911,492
ยังไม่ได้จัดสรร		142,582,407	46,726,092
รวมส่วนของผู้ถือหุ้น		782,909,850	673,737,643
รวมหนี้สินและส่วนของผู้ถือหุ้น		1,873,451,781	1,700,642,839

หมายเหตุประกอบงบการเงินเป็นส่วนหนึ่งของงบการเงินนี้

งบกำไรขาดทุน

บริษัท อีเอ็มซี จำกัด (มหาชน)

สำหรับปีสิ้นสุดวันที่ 31 ธันวาคม 2550 และ 2549

(หน่วย : บาท)

	หมายเหตุ	2550	2549
รายได้			
รายได้จากการก่อสร้างและการขาย	5	2,982,960,374	2,267,051,693
รายได้อื่น			
ดอกเบี๋ยรับ		9,062,791	4,036,627
อื่นๆ		5,767,625	2,304,077
รวมรายได้		2,997,790,790	2,273,392,397
ค่าใช้จ่าย			
ต้นทุนก่อสร้างและขาย	5	2,735,631,789	2,155,428,219
สำรองขาดทุนที่คาดว่าจะเกิดขึ้นจากการก่อสร้าง		8,250,252	-
ค่าใช้จ่ายในการบริหาร	5	85,574,092	61,784,297
ค่าเผื่อผลขาดทุนจากการค้าประกัน	15	-	7,953,830
ค่าเผื่อนี้สงสัยจะสูญ		-	19,604,848
โอนกลับรายการค่าเผื่อนี้สงสัยจะสูญ		(1,282,560)	(7,859,384)
โอนกลับรายการค่าเผื่อผลขาดทุนจากการค้าประกัน	15	-	(8,640,300)
ผลขาดทุนโครงการ	25.3	19,300,000	-
รวมค่าใช้จ่าย		2,847,473,573	2,228,271,510
กำไรก่อนดอกเบี๋ยจ่าย		150,317,217	45,120,887
ดอกเบี๋ยจ่าย	5	(3,941,188)	(8,403,523)
กำไรสุทธิสำหรับปี	20	146,376,029	36,717,364
กำไรต่อหุ้น	21		
กำไรต่อหุ้นขั้นพื้นฐาน			
กำไรสุทธิ		0.31	0.08
กำไรต่อหุ้นปรับลด			
กำไรสุทธิ		0.28	0.08

หมายเหตุประกอบงบการเงินเป็นส่วนหนึ่งของงบการเงินนี้



งบแสดงการเปลี่ยนแปลงส่วนของผู้ถือหุ้น

		ส่วนปรับปรุงจากการแปลงค่าเงินตราต่างประเทศ					กำไรสะสม	
		ทุนเรือนหุ้นที่ออกและชำระแล้ว	ส่วนเกินมูลค่าหุ้น	เงินรับล่วงหน้าค่าหุ้น	เงินรับล่วงหน้าค่าหุ้น	จัดสรรแล้ว	ยังไม่จัดสรร	รวม
หมายเหตุ								
ยอดคงเหลือ ณ วันที่ 31 ธันวาคม 2548		429,612,900	145,930,840	-	-	1,075,624	20,436,854	597,056,218
เพิ่มทุนจากการแปลงสภาพใบสำคัญแสดงสิทธิ	16, 17	22,478,878	4,072,500	-	-	-	-	26,551,378
กำไรสุทธิสำหรับปี		-	-	-	-	-	36,717,364	36,717,364
เงินปันผลจ่าย	24	-	-	-	-	-	(8,592,258)	(8,592,258)
เงินรับล่วงหน้าค่าหุ้น	17	-	-	22,004,941	-	-	-	22,004,941
สำรองตามกฎหมาย	18	-	-	-	-	1,835,868	(1,835,868)	-
ยอดคงเหลือ ณ วันที่ 31 ธันวาคม 2549		452,091,778	150,003,340	22,004,941	-	2,911,492	46,726,092	673,737,643
ส่วนปรับปรุงจากการแปลงค่าเงิน		-	-	-	(2,990,593)	-	-	(2,990,593)
รายการที่ยังไม่รู้แนบบการเงิน		-	-	-	(2,990,593)	-	-	(2,990,593)
เพิ่มทุนจากการแปลงสภาพใบสำคัญแสดงสิทธิ	16, 17	30,992,625	-	-	-	-	-	30,992,625
กำไรสุทธิสำหรับปี		-	-	-	-	-	146,376,029	146,376,029
เงินปันผลจ่าย	24	-	-	-	-	-	(43,200,913)	(43,200,913)
เงินรับล่วงหน้าค่าหุ้น	17	-	-	(22,004,941)	-	-	-	(22,004,941)
สำรองตามกฎหมาย	18	-	-	-	-	7,318,801	(7,318,801)	-
ยอดคงเหลือ ณ วันที่ 31 ธันวาคม 2550		483,084,403	150,003,340	-	(2,990,593)	10,230,293	142,582,407	782,909,850

หมายเหตุประกอบงบการเงินเป็นส่วนหนึ่งของงบการเงิน

งบกระแสเงินสด

บริษัท อีเอ็มซี จำกัด (มหาชน)

สำหรับปีสิ้นสุดวันที่ 31 ธันวาคม 2550 และ 2549

(หน่วย : บาท)

	2550	2549
กระแสเงินสดจากกิจกรรมดำเนินงาน		
กำไรสุทธิ	146,376,029	36,717,364
รายการปรับกระทบยอดกำไรสุทธิเป็นเงินสดสุทธิรับ (จ่าย)		
จากกิจกรรมดำเนินงาน: -		
ค่าเสื่อมราคา	16,468,566	11,213,626
สำรองขาดทุนที่คาดว่าจะเกิดขึ้นจากการก่อสร้าง	8,250,252	-
ค่าเผื่อนี้สงสัยจะสูญ	-	19,604,848
ค่าเผื่อนี้สงสัยจะสูญ (โอนกลับ)	(1,282,560)	(7,859,384)
ค่าเผื่อผลขาดทุนจากการค้าประกัน	-	7,953,830
ค่าเผื่อผลขาดทุนจากการค้าประกัน (โอนกลับ)	-	(8,640,300)
ขาดทุน (กำไร) จากการจำหน่ายทรัพย์สิน	(1,049,137)	71,300
กำไรจากการดำเนินงานก่อนการเปลี่ยนแปลง		
ในสินทรัพย์และหนี้สินดำเนินงาน	168,763,150	59,061,284
สินทรัพย์ดำเนินงาน (เพิ่มขึ้น) ลดลง		
ลูกหนี้การค้า	174,806,691	(304,645,017)
รายได้ที่ยังไม่เรียกชำระ	(39,039,208)	1,276,092
ลูกหนี้เงินประกันผลงานตามสัญญาก่อสร้าง	(37,528,798)	83,177,470
งานระหว่างทำ	(4,245,344)	56,602,412
เงินตรงจ่ายสำหรับการดำเนินงานแก่กรรมการและพนักงาน	(1,052,818)	(1,052,376)
เงินจ่ายล่วงหน้าให้แก่ผู้รับเหมาช่วง	(16,405,875)	(4,748,264)
เงินจ่ายล่วงหน้าค่าวัสดุอุปกรณ์	12,998,727	4,969,976
สินทรัพย์หมุนเวียนอื่น	(6,451,538)	156,911
ภาษีเงินได้ถูกหัก ณ ที่จ่ายรอเรียกคืน	(22,169,604)	28,956,035
สินทรัพย์ไม่หมุนเวียนอื่น	(181,645)	(1,330,607)

หมายเหตุประกอบงบการเงินเป็นส่วนหนึ่งของงบการเงินนี้

งบกระแสเงินสด (ต่อ)

บริษัท อีเอ็มซี จำกัด (มหาชน)

สำหรับปีสิ้นสุดวันที่ 31 ธันวาคม 2550 และ 2549

(หน่วย : บาท)

	2550	2549
หนี้สินดำเนินงานเพิ่มขึ้น (ลดลง)		
เจ้าหนี้การค้าและตั๋วสัญญาใช้เงิน	(1,348,979)	208,234,799
ต้นทุนงานที่ยังไม่ถึงกำหนดชำระ	122,110,082	(24,648,518)
เจ้าหนี้เงินประกันผลงาน	17,355,272	(36,089,477)
เงินรับล่วงหน้าจากลูกค้า	(65,253,650)	173,078,437
ค่าเผื่อผลขาดทุนจากการค้าประกัน	-	(48,383,830)
ค่าใช้จ่ายค้างจ่าย	10,013,239	(3,585,885)
หนี้สินหมุนเวียนอื่น	25,096,988	18,122,808
เงินสดได้มาสุทธิจากกิจกรรมดำเนินงาน	337,466,690	209,152,250
กระแสเงินสดจากกิจกรรมลงทุน		
เงินฝากสถาบันการเงินที่มีภาระค้ำประกันเพิ่มขึ้น	(177,756,662)	(109,637,345)
เงินลงทุนในกลุ่มบริษัทร่วมทำงาน	(20,000,000)	(10,000,000)
ส่วนปรับปรุงจากการแปลงค่างบการเงิน	(2,990,593)	-
ซื้อที่ดิน อาคารและอุปกรณ์	(108,659,326)	(15,864,594)
เงินสดรับจากการขายทรัพย์สิน	3,817,581	181,503
เงินสดสุทธิใช้ไปในกิจกรรมลงทุน	(305,589,000)	(135,320,436)
กระแสเงินสดจากกิจกรรมจัดหาเงิน		
ลูกหนี้จากการโอนสิทธิการรับเงินลดลง	-	66,756,460
เงินกู้ยืมระยะสั้นจากสถาบันการเงินลดลง	(50,541,724)	(31,314,446)
หนี้สินภายใต้สัญญาเช่าซื้อเพิ่มขึ้น (ลดลง)	(2,044,745)	3,711,523
เงินปันผลจ่าย	(43,200,913)	(8,592,258)
เงินสดรับจากการแปลงสภาพใบสำคัญแสดงสิทธิ	8,987,684	48,556,319
เงินสดสุทธิได้มาจาก (ใช้ไปใน) กิจกรรมจัดหาเงิน	(86,799,698)	79,117,598
เงินสดและรายการเทียบเท่าเงินสดเพิ่มขึ้น (ลดลง) สุทธิ	(54,922,008)	152,949,412
เงินสดและรายการเทียบเท่าเงินสด ณ วันต้นปี	357,418,458	204,469,046
เงินสดและรายการเทียบเท่าเงินสด ณ วันปลายปี	302,496,450	357,418,458
ข้อมูลเพิ่มเติมประกอบกระแสเงินสด: -		
เงินสดจ่ายระหว่างปีสำหรับ: -		
ดอกเบี้ยจ่าย	3,941,188	8,403,523
ภาษีเงินได้นิติบุคคล	82,524,914	60,355,310

หมายเหตุประกอบงบการเงินเป็นส่วนหนึ่งของงบการเงินนี้

หมายเหตุประกอบงบการเงิน

1. ข้อมูลทั่วไป

บริษัท อีเอ็มซี จำกัด (มหาชน) (“บริษัทฯ”) จัดตั้งขึ้นเป็นบริษัทมหาชนและมีภูมิลำเนาในประเทศไทย ธุรกิจหลักของบริษัทฯ คือ การให้บริการตามสัญญาบริการระยะยาวและสัญญาก่อสร้าง และการขายวัสดุและอุปกรณ์ในการติดตั้งงานระบบ เมื่อวันที่ 20 ธันวาคม 2550 ที่ประชุมคณะกรรมการบริษัทฯ ได้มีมติให้ย้ายที่อยู่จดทะเบียนไปอยู่เลขที่ 140/66-67 อาคารไอทีเอฟ ทาวเวอร์ ชั้น 28-30 ถนนสีลม บางรัก กรุงเทพมหานคร บริษัทฯ จดทะเบียนเปลี่ยนที่อยู่กับกระทรวงพาณิชย์ เมื่อวันที่ 11 มกราคม 2551 ในระหว่างไตรมาสที่ 2 ของปีปัจจุบัน บริษัทฯ ได้จดทะเบียนสำนักงานสาขาในต่างประเทศจำนวนหนึ่งแห่ง

ณ วันที่ 31 ธันวาคม 2550 สาขาดังกล่าวมียอดสินทรัพย์รวมจำนวน 208.6 ล้านบาท และรายได้รวมสำหรับปีสิ้นสุดวันเดียวกันจำนวน 184.1 ล้านบาท

2. เกณฑ์ในการจัดทำงบการเงิน

งบการเงินนี้จัดทำขึ้นตามมาตรฐานการบัญชีที่กำหนดในพระราชบัญญัติวิชาชีพบัญชี พ.ศ. 2547 และการแสดงรายการในงบการเงินได้ทำขึ้นเพื่อให้เป็นไปตามข้อกำหนดในประกาศกรมพัฒนาธุรกิจการค้าลงวันที่ 14 กันยายน 2544 ออกตามความในพระราชบัญญัติการบัญชี พ.ศ. 2543

งบการเงินนี้ได้จัดทำขึ้นโดยใช้เกณฑ์ราคาทุนเดิมวันแต่จะได้เปิดเผยเป็นอย่างอื่นในนโยบายการบัญชี

งบการเงินของสาขาในต่างประเทศซึ่งจัดตั้งในต่างประเทศได้แปลงค่าเป็นเงินบาทโดยใช้อัตราแลกเปลี่ยน ณ วันที่ในงบดุลสำหรับรายการสินทรัพย์และหนี้สิน หรืออัตราแลกเปลี่ยนถัวเฉลี่ยรายเดือนสำหรับรายการที่เป็นรายได้และค่าใช้จ่าย ผลต่างซึ่งเกิดขึ้นจากการแปลงค่าดังกล่าวได้แสดงไว้เป็นรายการ “ส่วนปรับปรุงจากการแปลงค่างบการเงิน” ในส่วนของผู้ถือหุ้น

3. การประกาศใช้มาตรฐานการบัญชีใหม่

สภาวิชาชีพบัญชีได้ออกประกาศสภาวิชาชีพบัญชีฉบับที่ 9/2550 ฉบับที่ 38/2550 และฉบับที่ 62/2550 เกี่ยวกับมาตรฐานการบัญชี โดยให้ใช้มาตรฐานการบัญชีใหม่ดังต่อไปนี้

ก) มาตรฐานการบัญชีที่มีผลบังคับใช้ในปีปัจจุบัน

ฉบับที่ 44 (ปรับปรุง 2550) งบการเงินรวมและงบการเงินเฉพาะกิจการ

ฉบับที่ 45 (ปรับปรุง 2550) เงินลงทุนในบริษัทร่วม

ฉบับที่ 46 (ปรับปรุง 2550) ส่วนได้เสียในการร่วมค้า

มาตรฐานการบัญชีข้างต้นให้ถือปฏิบัติกับงบการเงินสำหรับรอบระยะเวลาบัญชีที่เริ่มในหรือหลังวันที่ 1 มกราคม 2550 เป็นต้นไป อย่างไรก็ตาม มาตรฐานการบัญชีดังกล่าวไม่เกี่ยวข้องกับธุรกิจของบริษัทฯ

ข) มาตรฐานการบัญชีที่ยังไม่มีผลบังคับใช้ในปีปัจจุบัน

ฉบับที่ 25 (ปรับปรุง 2550) งบกระแสเงินสด

ฉบับที่ 29 (ปรับปรุง 2550) สัญญาเช่า

ฉบับที่ 31 (ปรับปรุง 2550) สินค้าคงเหลือ

ฉบับที่ 33 (ปรับปรุง 2550) ต้นทุนการกู้ยืม

ฉบับที่ 35 (ปรับปรุง 2550) การนำเสนองบการเงิน

ฉบับที่ 39 (ปรับปรุง 2550) นโยบายการบัญชี การเปลี่ยนแปลงประมาณการทางบัญชีและข้อผิดพลาด

ฉบับที่ 41 (ปรับปรุง 2550) งบการเงินระหว่างกาล

ฉบับที่ 43 (ปรับปรุง 2550) การรวมธุรกิจ

ฉบับที่ 49 (ปรับปรุง 2550) สัญญาก่อสร้าง

ฉบับที่ 51 สินทรัพย์ไม่มีตัวตน

มาตรฐานการบัญชีข้างต้นให้ถือปฏิบัติกับงบการเงินสำหรับรอบระยะเวลาบัญชีที่เริ่มในหรือหลังวันที่ 1 มกราคม 2551 เป็นต้นไป ฝ่ายบริหารของบริษัทฯ ได้ประเมินแล้วเห็นว่ามาตรฐานการบัญชีฉบับดังกล่าวจะไม่มีผลกระทบอย่างเป็นสาระสำคัญต่องบการเงินสำหรับปีที่ใช้มาตรฐานการบัญชีฉบับดังกล่าว

4. นโยบายการบัญชีที่สำคัญ

4.1 การรับรู้รายได้

ก) รายได้จากการก่อสร้าง

รายได้ตามสัญญาบริการระยะยาวและสัญญาก่อสร้างรับรู้เป็นรายได้ตามวิธีอัตราส่วนของงานที่ทำเสร็จ (Percentage of completion method) โดยจะตั้งค่าเผื่อผลขาดทุนสำหรับโครงการก่อสร้างทั้งจำนวนเมื่อทราบแน่ชัดว่าโครงการนั้นจะประสบผลขาดทุน

รายได้ที่รับรู้แล้วแต่ยังไม่ถึงกำหนดชำระตามสัญญาแสดงไว้เป็น “รายได้ที่ยังไม่เรียกชำระ” ในงบดุล

ข) รายได้จากการขาย

บริษัท รับรู้รายได้จากการขายเมื่อได้โอนความเสี่ยงและผลตอบแทนที่เป็นสาระสำคัญของความเป็นเจ้าของสินค้าให้กับผู้ซื้อแล้ว

ค) ดอกเบี้ยรับ

ดอกเบี้ยถือเป็นรายได้ตามเกณฑ์คงค้าง

4.2 ต้นทุนก่อสร้าง

ต้นทุนก่อสร้างตามสัญญาบริการระยะยาวและสัญญาก่อสร้างบันทึกตามอัตราส่วนร้อยละของงานที่ทำเสร็จของต้นทุนโดยประมาณ

ต้นทุนงานก่อสร้างที่จัดสรรเข้าเป็นต้นทุนแล้วแต่ยังไม่ถึงกำหนดชำระตามสัญญาแสดงไว้เป็น “ต้นทุนงานที่ยังไม่ถึงกำหนดชำระ” ในงบดุล

ต้นทุนงานก่อสร้างที่เกิดขึ้นจริง แต่ยังมีได้จัดสรรเข้าเป็นต้นทุนในการให้บริการในงบกำไรขาดทุนได้แสดงไว้เป็น “งานระหว่างทำ” ในงบดุล

งานระหว่างทำประกอบด้วยต้นทุนของวัตถุดิบ ค่าแรงทางตรงและค่าใช้จ่ายอื่นที่เกิดขึ้นในแต่ละโครงการ ซึ่งแสดงตามราคาทุนหรือมูลค่าสุทธิที่จะได้รับแล้วแต่ราคาใดจะต่ำกว่า

4.3 เงินสดและรายการเทียบเท่าเงินสด

เงินสดและรายการเทียบเท่าเงินสด หมายถึง เงินสดและเงินฝากธนาคาร และเงินลงทุนระยะสั้นที่มีสภาพคล่องสูงซึ่งถึงกำหนดจ่ายคืนภายในระยะเวลาไม่เกิน 3 เดือนนับจากวันที่ได้มาและไม่มีข้อจำกัดในการเบิกใช้

4.4 ลูกหนี้การค้าและค่าเผื่อหนี้สงสัยจะสูญ

ลูกหนี้การค้าแสดงตามมูลค่าสุทธิที่จะได้รับ บริษัท บันทึกค่าเผื่อหนี้สงสัยจะสูญสำหรับผลขาดทุนโดยประมาณที่อาจเกิดขึ้นจากการเก็บเงินลูกหนี้ไม่ได้ ซึ่งโดยทั่วไปพิจารณาจากประสบการณ์การเก็บเงินและการวิเคราะห์อายุลูกหนี้

4.5 เงินลงทุนระยะยาวอื่น

เงินลงทุนในตราสารทุนที่ไม่อยู่ในความต้องการของตลาดถือเป็นเงินลงทุนทั่วไป ซึ่งแสดงในราคาทุนสุทธิจากค่าเผื่อการด้อยค่า (ถ้ามี)

4.6 ที่ดิน อาคารและอุปกรณ์ และค่าเสื่อมราคา

ที่ดินแสดงมูลค่าตามราคาทุน อาคารและอุปกรณ์แสดงมูลค่าตามราคาทุนหักค่าเสื่อมราคาสะสม และค่าเผื่อการด้อยค่าของสินทรัพย์ (ถ้ามี)

ค่าเสื่อมราคาของอาคารและอุปกรณ์คำนวณจากราคาทุนโดยวิธีเส้นตรงตามอายุการใช้งานโดยประมาณดังนี้

อาคาร	-	20 ปี
เครื่องมือ เครื่องจักรและอุปกรณ์	-	5 - 10 ปี
เครื่องตกแต่ง ติดตั้ง อุปกรณ์และเครื่องใช้สำนักงาน	-	3 - 10 ปี
ยานพาหนะ	-	5 ปี

ค่าเสื่อมราคารวมอยู่ในการคำนวณผลการดำเนินงาน

ไม่มีการคิดค่าเสื่อมราคาสำหรับที่ดินและสินทรัพย์ระหว่างติดตั้ง

4.7 รายการธุรกิจกับบุคคลหรือกิจการที่เกี่ยวข้องกัน

บุคคลหรือกิจการที่เกี่ยวข้องกันกับบริษัท หมายถึง บุคคลหรือกิจการที่มีอำนาจควบคุมบริษัท หรือถูกควบคุมโดยบริษัท ไม่ว่าจะเป็นโดยทางตรงหรือทางอ้อม หรืออยู่ภายใต้การควบคุมเดียวกันกับบริษัท

นอกจากนี้บุคคลหรือกิจการที่เกี่ยวข้องกันยังหมายรวมถึงบริษัทร่วมและบุคคลซึ่งมีอิทธิพลอย่างเป็นสาระสำคัญกับบริษัท ผู้บริหารสำคัญ กรรมการหรือพนักงานของบริษัท ที่มีอำนาจในการวางแผนและควบคุมการดำเนินงานของบริษัท

4.8 สัญญาเช่าระยะยาว

สัญญาเช่าทรัพย์สินที่ความเสี่ยงและผลตอบแทนของความเป็นเจ้าของส่วนใหญ่ได้โอนไปให้กับผู้เช่าถือเป็นสัญญาเช่าการเงิน สัญญาเช่าการเงินจะบันทึกเป็นรายจ่ายฝ่ายทุนด้วยมูลค่ายุติธรรมของสินทรัพย์ที่เช่าหรือมูลค่าปัจจุบันสุทธิของจำนวนเงินที่ต้องจ่ายตามสัญญาเช่าแล้วแต่มูลค่าจะต่ำกว่า ภาระผูกพันตามสัญญาเช่าหักค่าใช้จ่ายทางการเงินจะบันทึกเป็นหนี้สินระยะยาว ส่วนดอกเบี้ยจ่ายจะบันทึกในงบกำไรขาดทุนตลอดอายุของสัญญาเช่าสินทรัพย์ที่ได้มาตามสัญญาเช่าการเงินจะคิดค่าเสื่อมราคาตลอดอายุการใช้งานของสินทรัพย์ที่เช่า

4.9 เงินตราต่างประเทศ

รายการที่เป็นเงินตราต่างประเทศแปลงค่าเป็นเงินบาทโดยใช้อัตราแลกเปลี่ยน ณ วันที่ที่เกิดรายการ สินทรัพย์และหนี้สินที่เป็นเงินตราต่างประเทศคงเหลืออยู่ ณ วันที่ในงบดุลแปลงค่าเป็นเงินบาทโดยใช้อัตราแลกเปลี่ยน ณ วันที่ในงบดุล เว้นแต่รายการที่ได้ตกลงอัตราแลกเปลี่ยนล่วงหน้ากับธนาคารไว้จะใช้อัตราที่ตกลงกันนั้นแทน

กำไรและขาดทุนที่เกิดจากการเปลี่ยนแปลงในอัตราแลกเปลี่ยนรวมอยู่ในการคำนวณผลการดำเนินงาน

4.10 การด้อยค่าของสินทรัพย์

ทุกวันที่ในงบดุล บริษัท จะทำการประเมินว่ามีข้อบ่งชี้ซึ่งแสดงว่าสินทรัพย์ของบริษัท ด้อยค่าลงหรือไม่ หากมีข้อบ่งชี้ของการด้อยค่า บริษัท จะทำการประมาณมูลค่าที่คาดว่าจะได้รับคืนของสินทรัพย์และหากพบว่าราคาตามบัญชีของสินทรัพย์นั้นมีมูลค่าสูงกว่ามูลค่าที่คาดว่าจะได้รับคืน บริษัท จะลดมูลค่าของสินทรัพย์ลงให้เท่ากับมูลค่าที่คาดว่าจะได้รับคืน และรับรู้ผลขาดทุนจากการด้อยค่าของสินทรัพย์ในงบกำไรขาดทุน (มูลค่าที่คาดว่าจะได้รับคืนของสินทรัพย์ หมายถึง ราคาขายสุทธิหรือมูลค่าจากการใช้ของสินทรัพย์นั้นแล้วแต่จำนวนใดจะสูงกว่า)

4.11 ผลประโยชน์พนักงาน

บริษัท รับรู้ เงินเดือน ค่าจ้าง โบนัส และเงินสมทบกองทุนประกันสังคมและกองทุนสำรองเลี้ยงชีพเป็นค่าใช้จ่ายเมื่อเกิดรายการ

4.12 ประมาณการหนี้สิน

บริษัท จะบันทึกประมาณการหนี้สินไว้ในบัญชีเมื่อภาระผูกพันซึ่งเป็นผลมาจากเหตุการณ์ในอดีตได้เกิดขึ้นแล้ว และมีความเป็นไปได้ค่อนข้างแน่นอนว่าบริษัท จะเสียทรัพยากรเชิงเศรษฐกิจไปเพื่อปลดเปลื้องภาระผูกพันนั้น และบริษัท สามารถประมาณมูลค่าภาระผูกพันนั้นได้อย่างน่าเชื่อถือ

4.13 ภาษีเงินได้

บริษัทฯ บันทึกภาษีเงินได้โดยคำนวณจากกำไรสุทธิทางภาษีตามกฎหมายภาษีอากร

4.14 การใช้ประมาณการทางบัญชี

ในการจัดทำงบการเงินตามหลักการบัญชีที่รับรองทั่วไป ในบางสถานการณ์ฝ่ายบริหารอาจต้องใช้การประมาณและการตั้งสมมติฐาน ซึ่งมีผลกระทบต่อจำนวนเงินที่แสดงในงบการเงินและหมายเหตุประกอบงบการเงิน ด้วยเหตุนี้ผลที่เกิดขึ้นจริง จึงอาจแตกต่างไปจากจำนวนที่ประมาณไว้

5. รายการธุรกิจกับกิจการที่เกี่ยวข้องกัน

ในระหว่างปี บริษัทฯ มีรายการธุรกิจที่สำคัญกับบุคคลหรือกิจการที่เกี่ยวข้องกัน รายการธุรกิจดังกล่าวเป็นไปตามเงื่อนไขทางการค้าและเกณฑ์ตามที่ตกลงกันระหว่างบริษัทฯ และบริษัทเหล่านั้น ซึ่งเป็นไปตามปกติธุรกิจโดยสามารถสรุปได้ดังนี้

(หน่วย : ล้านบาท)

	2550	2549	นโยบายการกำหนดราคา
<u>รายการกับกิจการที่เกี่ยวข้องกัน</u>			
รายได้จากการก่อสร้าง	-	4.9	ราคาทุน *
ต้นทุนก่อสร้าง			
บริษัท ปิคนิค คอร์ปอเรชั่น จำกัด (มหาชน)	20.4	50.8	ร้อยละ 97 ของมูลค่าสัญญา
บริษัท โกลด์แพลน ดีเวลลอปเม้นท์ จำกัด	42.6	-	มูลค่างานตามสัญญาที่ตกลงร่วมกัน
ดอกเบี้ยจ่าย	3.0	7.7	ตามอัตราตลาด
ค่าธรรมเนียมธนาคาร	12.4	20.9	ตามอัตราตลาด

* ยกเลิกโครงการ

ยอดคงค้างระหว่างบริษัท และบริษัทที่เกี่ยวข้องกัน ณ วันที่ 31 ธันวาคม 2550 และ 2549 มีรายละเอียดดังนี้

(หน่วย : ล้านบาท)					
ลักษณะ	ความสัมพันธ์	2550	2549	นโยบายต้นทุนการกู้ยืมระหว่างกัน	
				2550	2549
อัตราร้อยละต่อปี					
กิจการที่เกี่ยวข้องกัน					
ธนาคารกรุงเทพ จำกัด (มหาชน)	ผู้ถือหุ้น				
- เงินสดและรายการเทียบเท่าเงินสด		245.6	294.2	0.75%	0.75%
- เงินฝากสถาบันการเงินที่มีภาระค้ำประกัน		211.5	119.8	0.75% - 4.875%	0.75% - 4.75%
- เงินกู้ยืมระยะสั้นจากสถาบันการเงิน		37.4	117.5	6.875% - 7.50%	6.75% - 7.50%
บริษัท ปิคนิค คอร์ปอเรชั่น จำกัด (มหาชน)	ผู้ถือหุ้นร่วมกัน				
- เจ้าหนี้เงินรับประกันผลงานผู้รับเหมาช่วง		-	6.8	-	-
- เจ้าหนี้ผู้รับเหมา		-	37.8	-	-
- งานระหว่างก่อสร้าง		-	0.1	-	-
บริษัท โกลด์แพลน ดีเวลลอปเม้นท์ จำกัด	ผู้ถือหุ้นร่วมกัน				
- เงินจ่ายล่วงหน้าให้แก่ผู้รับเหมาช่วง		18.0	-	-	-
- เจ้าหนี้เงินรับประกันผลงานผู้รับเหมาช่วง		2.0	-	-	-
- เจ้าหนี้ผู้รับเหมา		4.7	-	-	-

รายการเคลื่อนไหวของเงินกู้ยืมระยะสั้นจากกิจการที่เกี่ยวข้องกันในระหว่างปีสิ้นสุดวันที่ 31 ธันวาคม 2550 มีดังนี้: -

(หน่วย : ล้านบาท)				
	1 มกราคม 2550	ให้กู้เพิ่ม	ชำระคืน	31 ธันวาคม 2550
เงินกู้ยืมระยะสั้นจากกิจการที่เกี่ยวข้องกัน				
ธนาคารกรุงเทพ จำกัด (มหาชน)	110.5	695.6	(768.7)	37.4

คำตอบแทนกรรมการและผู้บริหาร

ในปี 2550 บริษัทฯ ได้จ่ายเงินเดือน ค่าเบี้ยประชุมและเงินบำเหน็จ ให้แก่กรรมการและผู้บริหาร เป็นจำนวนเงิน 20 ล้านบาท (2549: 12 ล้านบาท)

6. ลูกหนี้การค้า รายได้ที่ยังไม่เรียกชำระและลูกหนี้เงินประกันผลงานตามสัญญาก่อสร้าง

ยอดคงเหลือของลูกหนี้การค้า ณ วันที่ 31 ธันวาคม 2550 และ 2549 แยกตามอายุหนี้ที่คงค้างนับจากวันที่ถึงกำหนดชำระได้ดังนี้

	(หน่วย : บาท)	
	2550	2549
ลูกหนี้การค้า		
ยังไม่ถึงกำหนดชำระ	209,200,291	293,111,915
ค้างชำระ		
ไม่เกิน 3 เดือน	98,211,861	179,273,413
3 - 6 เดือน	10,412,387	18,177,615
6 - 12 เดือน	4,273,741	9,224,815
มากกว่า 12 เดือน	63,167,188	60,284,401
รวม	385,265,468	560,072,159
หัก: ค่าเผื่อหนี้สงสัยจะสูญ	(60,035,319)	(60,035,319)
ลูกหนี้การค้า - สุทธิ	325,230,149	500,036,840
รายได้ที่ยังไม่เรียกชำระ		
ยังไม่ถึงกำหนดชำระ	322,894,024	283,854,816
ค้างชำระ		
มากกว่า 12 เดือน	72,582,441	72,582,441
รวม	395,476,465	356,437,257
หัก: ค่าเผื่อหนี้สงสัยจะสูญ	(72,582,441)	(72,582,441)
รายได้ที่ยังไม่เรียกชำระ - สุทธิ	322,894,024	283,854,816
ลูกหนี้เงินประกันผลงานตามสัญญาก่อสร้าง		
ยังไม่ถึงกำหนดชำระ	203,111,601	165,582,803
ค้างชำระ		
มากกว่า 12 เดือน	894,914	894,914
รวม	204,006,515	166,477,717
หัก: ค่าเผื่อหนี้สงสัยจะสูญ	(894,914)	(894,914)
ลูกหนี้เงินประกันผลงานตามสัญญาก่อสร้าง - สุทธิ	203,111,601	165,582,803

7. ลูกหนี้เงินประกันผลงานตามสัญญาก่อสร้าง/เงินรับล่วงหน้าจากลูกค้า

	(หน่วย : บาท)	
	2550	2549
รายได้ค่าก่อสร้างที่รับรู้เป็นรายได้ในระหว่างปี	2,981,026,374	2,266,148,693
ต้นทุนการก่อสร้างที่เกิดขึ้นจนถึงปัจจุบัน	6,536,300,909	4,523,005,530
ปรับปรุงด้วยกำไรที่รับรู้จนถึงปัจจุบัน	549,164,712	371,411,640
เงินงวดที่เรียกเก็บจากผู้จ้าง	7,085,465,621	4,894,417,170
	(6,762,571,597)	(4,610,562,354)
จำนวนเงินทั้งสิ้นที่กิจการมีสิทธิเรียกร้องจากผู้จ้าง	322,894,024	283,854,816
ลูกหนี้เงินประกันผลงานตามสัญญาก่อสร้าง - สุทธิ	203,111,601	165,582,803
เงินรับล่วงหน้าจากลูกค้า	178,395,424	243,649,074

8. เงินฝากสถาบันการเงินที่มีภาระค้ำประกัน

บริษัทฯ ได้นำเงินฝากสถาบันการเงินไปวางไว้กับสถาบันการเงินเพื่อค้ำประกันวงเงินสินเชื่อที่ได้รับจากสถาบันการเงินและหนังสือค้ำประกันที่สถาบันการเงินออกให้ในนามของบริษัทฯ

9. เงินลงทุนระยะยาวอื่น

เงินลงทุนในบริษัทอื่นนี้แสดงมูลค่าตามราคาทุน ซึ่งประกอบด้วยเงินลงทุนในหุ้นสามัญในบริษัท ดังต่อไปนี้: -

	(หน่วย : บาท)	
	2550	2549
บริษัท เวฟ ดีเวลลอปเม้นท์ จำกัด	10,000,000	10,000,000
บริษัท ศูนย์การแพทย์ไทย จำกัด (มหาชน)	5,000,100	5,000,100
บริษัท บางกอกคลับ จำกัด	1,000,000	1,000,000
อื่นๆ	65,444	65,444
รวม	16,065,544	16,065,544
หัก: ค่าเผื่อการด้อยค่าของเงินลงทุน	(15,791,497)	(15,791,497)
สุทธิ	274,047	274,047

เมื่อวันที่ 3 กุมภาพันธ์ 2540 บริษัทฯ ได้ซื้อเงินลงทุนในหุ้นสามัญในบริษัท เวฟ ดีเวลลอปเม้นท์ จำกัด จำนวน 150,000 หุ้น ในราคาหุ้นละ 130 บาท (มูลค่าที่ตราไว้หุ้นละ 100 บาท) รวมมูลค่า 19.5 ล้านบาท โดยได้ชำระเงินงวดแรก ณ วันโอนหุ้นจำนวน 10 ล้านบาท ส่วนที่เหลือจะชำระเมื่อมีการเรียกเก็บ

10. เงินลงทุนในกลุ่มบริษัทร่วมทำงาน

เมื่อวันที่ 9 พฤศจิกายน 2549 บริษัทฯ ได้เข้าทำสัญญาร่วมลงทุนในโครงการก่อสร้างกับบริษัทแห่งหนึ่งจำนวน 30 ล้านบาท โดยมีเงินลงทุนทั้งสิ้น 140 ล้านบาท บริษัทฯ จะได้รับตัวสัญญาใช้เงินซึ่งกำกับโดยบริษัทอีกแห่งหนึ่งเพื่อเป็นหลักประกันเงินลงทุนดังกล่าว โดยคิดดอกเบี้ยในอัตราร้อยละ 8 ต่อปี เมื่อโครงการแล้วเสร็จภายในระยะเวลา 2 ปี บริษัทฯ จะได้รับส่วนแบ่งกำไรของโครงการตามสัดส่วนของเงินร่วมลงทุนดังกล่าวไม่น้อยกว่า 20 ล้านบาท บริษัทฯ ได้บันทึกเป็นรายการแยกต่างหากในงบดุลภายใต้บัญชี “เงินลงทุนในกลุ่มบริษัทร่วมทำงาน”

11. ที่ดิน อาคารและอุปกรณ์

(หน่วย : บาท)

	ที่ดิน	ส่วนปรับปรุง อาคารและ โรงงาน	อาคาร โรงงาน	เครื่องมือ เครื่องจักร และอุปกรณ์	เครื่องตกแต่ง ติดตั้งอุปกรณ์ และเครื่องใช้ สำนักงาน	ยานพาหนะ	รวม
ราคาทุน:							
31 ธันวาคม 2549	9,501,000	-	5,499,000	23,651,699	47,538,607	31,555,554	117,745,860
ซื้อเพิ่ม	20,425,500	14,696,031	45,000,000	10,697,704	8,028,387	9,811,704	108,659,326
จำหน่าย	-	-	-	(100,698)	(1,272,608)	(10,733,220)	(12,106,526)
31 ธันวาคม 2550	29,926,500	14,696,031	50,499,000	34,248,705	54,294,386	30,634,038	214,298,660
ค่าเสื่อมราคาสะสม:							
31 ธันวาคม 2549	-	-	2,618,062	11,015,853	40,575,529	12,460,364	66,669,808
ค่าเสื่อมราคาสำหรับปี	-	-	1,079,324	4,606,813	4,798,439	5,990,301	16,474,877
ค่าเสื่อมราคาของ ส่วนที่จำหน่าย	-	-	-	(62,922)	(1,163,345)	(8,111,815)	(9,338,082)
ผลต่างจากการแปลงค่า งบการเงิน	-	-	-	(2,886)	(1,990)	(1,435)	(6,311)
31 ธันวาคม 2550	-	-	3,697,386	15,556,858	44,208,633	10,337,415	73,800,292
ค่าเผื่อการด้อยค่า:							
31 ธันวาคม 2549	1,481,000	-	843,975	-	-	-	2,324,975
31 ธันวาคม 2550	1,481,000	-	843,975	-	-	-	2,324,975
มูลค่าสุทธิตามบัญชี:							
31 ธันวาคม 2549	8,020,000	-	2,036,963	12,635,846	6,963,078	19,095,190	48,751,077
31 ธันวาคม 2550	28,445,500	14,696,031	45,957,639	18,691,847	10,085,753	20,296,623	138,173,393
ค่าเสื่อมราคาสำหรับปี							
2549							11,213,626
2550							16,474,877

ณ วันที่ 31 ธันวาคม 2550 บริษัทฯ มีอุปกรณ์จำนวนหนึ่งซึ่งตัดค่าเสื่อมราคาสะสมหมดแล้วแต่ยังใช้งานอยู่ ราคาทุนก่อนหักค่าเสื่อมราคาสะสมของสินทรัพย์ดังกล่าวมีจำนวนเงิน 42 ล้านบาท (2549: 40 ล้านบาท)

ค่าเสื่อมราคาสำหรับปี 2550 ส่วนหนึ่งจำนวน 8,984,520 บาท (2549: 6,815,573 บาท) แสดงรวมอยู่ในต้นทุนก่อสร้างส่วนที่เหลือจำนวน 7,490,357 บาท (2549: 4,398,053 บาท) ได้แสดงรวมอยู่ในค่าใช้จ่ายในการบริหาร

ณ วันที่ 31 ธันวาคม 2550 บริษัทฯ ได้นำที่ดินและอาคารซึ่งมีราคาตามบัญชีจำนวน 57.73 ล้านบาท (2549: 10.1 ล้านบาท) ไปจดจำนองไว้กับธนาคารเพื่อค้ำประกันวงเงินสินเชื่อต่างๆ ของบริษัทฯ ที่ได้รับจากธนาคาร

12. สินทรัพย์ไม่หมุนเวียนอื่น - อื่น ๆ

ยอดคงเหลือ ณ วันที่ 31 ธันวาคม 2550 และ 2549 ได้รวมที่ดินมูลค่า 1.4 ล้านบาท ซึ่งบริษัทฯ ได้รับโอนกรรมสิทธิ์จากลูกหนี้รายหนึ่ง

13. เงินกู้ยืมระยะสั้นจากสถาบันการเงิน

(หน่วย : บาท)			
	อัตราดอกเบี้ย (ร้อยละต่อปี)	2550	2549
เงินกู้ยืมระยะสั้นจากสถาบันการเงิน	6.75% - 7.50%	59,993,641	110,535,365

เงินกู้ยืมระยะสั้นจากสถาบันการเงินในประเทศค้ำประกันโดยการโอนสิทธิการรับเงินจากลูกหนี้ของบริษัทฯ และค้ำประกันโดยอดีตกรรมการของบริษัทฯ

ในปี 2544 บริษัทฯ ได้เปิดวงเงินหนังสือค้ำประกันกับสถาบันการเงินที่เกี่ยวข้องกันแห่งหนึ่งในวงเงินรวม 150 ล้านบาท ในระหว่างปี 2549 สถาบันการงินดังกล่าวได้อนุมัติวงเงินเพิ่มจำนวน 200 ล้านบาท รวมเป็นวงเงินทั้งสิ้น 350 ล้านบาท ซึ่งค้ำประกันโดยอดีตกรรมการของบริษัทฯ และที่ดินบางส่วนและอาคารที่อยู่บนที่ดินนั้น ตามที่กล่าวไว้ในหมายเหตุ 11 ณ วันที่ 31 ธันวาคม 2550 บริษัทฯ ได้เบิกใช้วงเงินหนังสือค้ำประกันดังกล่าวแล้วเป็นจำนวน 95.05 ล้านบาท (2549: 305.41 ล้านบาท)

14. หนี้สินตามสัญญาเช่าซื้อ

(หน่วย : บาท)		
	2550	2549
หนี้สินภายใต้สัญญาเช่าซื้อ	10,526,916	12,831,295
หัก: ดอกเบี้ยจ่ายรอดัดบัญชี	(815,254)	(1,074,888)
	9,711,662	11,756,407
หัก: ส่วนที่ถึงกำหนดชำระภายในหนึ่งปี	(3,783,379)	(5,139,597)
หนี้สินภายใต้สัญญาเช่าซื้อ - สุทธิจากส่วนที่ถึงกำหนดชำระภายในหนึ่งปี	5,928,283	6,616,810

ณ วันที่ 31 ธันวาคม 2550 และ 2549 บริษัทฯ มีหนี้สินที่จะต้องจ่ายค่าเช่าตามสัญญาเช่าซื้อในแต่ละปีดังนี้: -

(หน่วย : ล้านบาท)		
	2550	2549
ภายใน 1 ปี	4.26	5.92
1 - 5 ปี	6.27	6.91
	10.53	12.83

15. ค่าเผื่อผลขาดทุนจากการค้าประกัน

	(หน่วย : บาท)	
	2550	2549
ยอดยกมาต้นปี	-	49,070,300
บันทึกเพิ่มระหว่างปี (หมายเหตุ 25.3)	-	7,953,830
ชำระเงินระหว่างปี (หมายเหตุ 25.3)	-	(48,383,830)
โอนกลับรายการค่าเผื่อผลขาดทุนจากการค้าประกัน	-	(8,640,300)
ยอดคงเหลือปลายปี	-	-

16. ทุนเรือนหุ้น

รายการกระทบยอดทุนชำระแล้ว

	(หน่วย : หุ้น)	
	2550	2549
จำนวนหุ้นสามัญ ณ วันต้นปี	452,091,778	429,612,900
เพิ่มขึ้นเนื่องจากการใช้สิทธิตามใบสำคัญแสดงสิทธิ ESOP	30,992,625	18,406,378
เพิ่มขึ้นเนื่องจากการใช้สิทธิตามใบสำคัญแสดงสิทธิ EMC W1	-	4,072,500
จำนวนหุ้นสามัญ ณ วันปลายปี	483,084,403	452,091,778

17. ใบสำคัญแสดงสิทธิซื้อหุ้น

ที่ประชุมวิสามัญผู้ถือหุ้นครั้งที่ 1/2548 เมื่อวันที่ 9 กุมภาพันธ์ 2548 ได้มีมติเป็นเอกฉันท์อนุมัติดังนี้ :-

- มีมติอนุมัติให้ออกใบสำคัญแสดงสิทธิจำนวน 50,000,000 หน่วยให้แก่กรรมการและ/หรือพนักงานของบริษัท ภายใต้โครงการเสนอขายหลักทรัพย์ให้แก่กรรมการและ/หรือพนักงาน (ESOP Scheme) โดยจัดสรรให้กรรมการบริษัท จำนวน 33,600,000 หน่วย คิดเป็นร้อยละ 67.2 ของจำนวนใบสำคัญแสดงสิทธิทั้งหมด
- การจัดสรรใบสำคัญแสดงสิทธิตั้งแต่ร้อยละ 5 ขึ้นไป ของจำนวนใบสำคัญแสดงสิทธิทั้งหมดที่ขออนุญาตภายใต้โครงการเสนอขายหลักทรัพย์ให้แก่กรรมการและ/หรือพนักงาน (ESOP Scheme) ตามมติดังกล่าวบริษัท ได้จัดสรรใบสำคัญแสดงสิทธิให้แก่กรรมการผู้จัดการเป็นจำนวน 30,000,000 หน่วย คิด เป็นร้อยละ 60 ของจำนวนใบสำคัญแสดงสิทธิทั้งหมด
- มีมติอนุมัติการออกและเสนอขายใบสำคัญแสดงสิทธิที่จะซื้อหุ้นสามัญของบริษัท ชนิดระบุชื่อ ผู้ถือและโอนเปลี่ยนมือได้ อายุของใบสำคัญแสดงสิทธิ 3 ปี นับตั้งแต่วันที่ออกไปสำคัญแสดงสิทธิจำนวนไม่เกิน 131,389,488 หน่วย โดยไม่คิดมูลค่าเพื่อจัดสรรให้แก่ผู้ถือหุ้นเดิม อัตราการใช้สิทธิคือใบสำคัญแสดงสิทธิ 1 หน่วยต่อหุ้นสามัญ 1 หุ้น (อาจเปลี่ยนแปลงในภายหลังตามเงื่อนไขการปรับสิทธิ) ราคาการใช้สิทธิของใบสำคัญแสดงสิทธิจะเท่ากับ 2 บาทต่อหุ้น เว้นแต่จะมีการปรับราคาการใช้สิทธิตามเงื่อนไขการปรับสิทธิ ระยะเวลาการใช้สิทธิเมื่อครบกำหนด 1 ปี นับตั้งแต่วันที่ออกไปสำคัญแสดงสิทธิ (27 กันยายน 2548) ผู้ถือใบสำคัญแสดงสิทธิสามารถใช้สิทธิตามใบสำคัญแสดงสิทธิได้ในวันทำการสุดท้ายของทุกไตรมาสหรือวันทำการสุดท้ายของเดือนมีนาคม มิถุนายน กันยายน และ ธันวาคมของแต่ละปีตลอดอายุของใบสำคัญแสดงสิทธิ

เมื่อวันที่ 20 กันยายน 2548 บริษัท ได้รับอนุญาตออกไปสำคัญแสดงสิทธิที่จะซื้อหุ้นดังกล่าวจากทางตลาดหลักทรัพย์แห่งประเทศไทย

ผู้ถือใบสำคัญแสดงสิทธิได้ขอใช้สิทธิโดยสามารถสรุปได้ดังนี้

วันที่ใช้สิทธิ	จำนวนที่ใช้ไป		จำนวน หุ้นสามัญ ที่มาจากการ ใช้สิทธิ	มูลค่าหุ้นสามัญ ที่เกิดจากการ ใช้สิทธิ	ส่วนเกินมูลค่า หุ้น ที่เกิดจากการ ใช้สิทธิ		วันที่จดทะเบียน เพิ่มทุนกับ กระทรวงพาณิชย์	วันที่ได้รับอนุมัติ เป็นหลักทรัพย์ จดทะเบียน
	ESOP	EMC W1						
	(หน่วย)	(หน่วย)	(หุ้น)	(บาท)	(บาท)	(บาท)		
ยอดยกมา					145,930,840	429,612,900		
30 กันยายน 2549	18,406,378	-	18,406,378	18,406,378	145,930,840	448,019,278	6 กรกฎาคม 2549	19 กรกฎาคม 2549
2 ตุลาคม 2549	-	4,072,500	4,072,500	4,072,500	150,003,340	452,091,778	6 ตุลาคม 2549	12 ตุลาคม 2549
3 มกราคม 2550	24,404,941	-	24,404,941	24,404,941	150,003,340	476,496,719	5 มกราคม 2550	15 มกราคม 2550
2 กรกฎาคม 2550	6,324,185	-	6,324,185	6,324,185	150,003,340	482,820,904	12 กรกฎาคม 2550	20 กรกฎาคม 2550
26 กันยายน 2550	263,499	-	263,499	263,499	150,003,340	483,084,403	15 ตุลาคม 2550	24 ตุลาคม 2550
รวม	49,399,003	4,072,500						
จำนวนที่จัดสรร	50,000,000	107,307,458						
จำนวนที่ใช้ไป	(49,399,003)	(4,072,500)						
จำนวนที่หมดอายุ	(600,997)	-						
จำนวนที่ยังไม่ได้ใช้	-	103,234,958						

18. สรรองตามกฎหมาย

เพื่อให้เป็นไปตามมาตรา 116 แห่งพระราชบัญญัติบริษัทมหาชนจำกัด พ.ศ. 2535 บริษัท ต้องจัดสรรกำไรสุทธิประจำปีส่วนหนึ่งไว้เป็นทุนสำรองตามกฎหมายไม่น้อยกว่าร้อยละ 5 ของกำไรสุทธิประจำปีหักด้วยยอดขาดทุนสะสมยกมา (ถ้ามี) จนกว่าทุนสำรองนี้จะมีจำนวนไม่น้อยกว่าร้อยละ 10 ของทุนจดทะเบียน สรรองตามกฎหมายดังกล่าวไม่สามารถนำไปจ่ายเงินปันผลได้

19. จำนวนและค่าใช้จ่ายเกี่ยวกับพนักงาน

	2550	2549
จำนวนพนักงาน ณ วันสิ้นปี (คน)	1,102	924
ค่าใช้จ่ายเกี่ยวกับพนักงานสำหรับปี (พันบาท)	222,829	199,728

20. ภาษีเงินได้นิติบุคคล

บริษัท ไม่มีภาระภาษีเงินได้นิติบุคคลสำหรับปี 2550 และ 2549 เนื่องจากบริษัท มีผลขาดทุนทางภาษียกมาจากปีก่อน

21. กำไรต่อหุ้น

กำไรต่อหุ้นชั้นพื้นฐานคำนวณโดยหารกำไรสุทธิสำหรับปีด้วยจำนวนถัวเฉลี่ยถ่วงน้ำหนักของหุ้นสามัญที่ออกอยู่ในระหว่างปี

กำไรต่อหุ้นปรับลดคำนวณโดยหารกำไรสุทธิสำหรับปีด้วยผลรวมของจำนวนหุ้นสามัญถัวเฉลี่ยถ่วงน้ำหนักที่ออกอยู่ในระหว่างปีกับจำนวนถัวเฉลี่ยถ่วงน้ำหนักของหุ้นสามัญที่บริษัท อาจต้องออกเพื่อแปลงหุ้นสามัญเทียบเท่าปรับลดทั้งสิ้นให้เป็นหุ้นสามัญ โดยสมมติว่าได้มีการแปลงเป็นหุ้นสามัญ ณ วันต้นปีหรือ ณ วันออกหุ้นสามัญเทียบเท่า

การกระทบยอดระหว่างกำไรต่อหุ้นชั้นพื้นฐานและกำไรต่อหุ้นปรับลด แสดงได้ดังนี้

สำหรับปีสิ้นสุดวันที่ 31 ธันวาคม						
	กำไรสุทธิ		จำนวนหุ้นสามัญถัวเฉลี่ยถ่วงน้ำหนัก		กำไรต่อหุ้น	
	2550 (พันบาท)	2549 (พันบาท)	2550 (ล้านหุ้น)	2549 (ล้านหุ้น)	2550 (บาท)	2549 (บาท)
กำไรต่อหุ้นชั้นพื้นฐาน						
กำไรสุทธิ	146,376	36,717	479.7	440.1	0.31	0.08
ผลกระทบของหุ้นสามัญเทียบเท่าปรับลด						
ใบสำคัญแสดงสิทธิที่จะซื้อหุ้นสามัญที่ออก						
ให้แก่กรรมการและพนักงานของบริษัทฯ	-	-	2.7	24.8		
ใบสำคัญแสดงสิทธิที่จะซื้อหุ้นสามัญที่ออก						
ให้กับผู้ถือหุ้นเดิม	-	-	43.0	23.6		
กำไรต่อหุ้นปรับลด						
กำไรที่เป็นของผู้ถือหุ้นสามัญ						
สมมติว่ามีการแปลงเป็นหุ้นสามัญ	146,376	36,717	525.4	488.5	0.28	0.08

22. การเสนอข้อมูลทางการเงินจำแนกตามส่วนงาน

บริษัทฯ ดำเนินกิจการในส่วนงานหลักทางธุรกิจ คือ การขายวัสดุและอุปกรณ์ในการติดตั้งงานระบบและการให้บริการตามสัญญา ก่อสร้างระยะยาว และดำเนินธุรกิจในส่วนงานทางภูมิศาสตร์สำหรับปีสิ้นสุดวันที่ 31 ธันวาคม 2550 และ 2549 มีดังต่อไปนี้

(หน่วย : ล้านบาท)

	ส่วนงาน ในประเทศ		ส่วนงาน ต่างประเทศ		การตัดรายการบัญชี ระหว่างกัน		รวม	
	2550	2549	2550	2549	2550	2549	2550	2549
รายได้จากภายนอก	2,814	2,273	184	-	-	-	2,998	2,273
รายได้ทั้งสิ้น	2,814	2,273	184	-	-	-	2,998	2,273
กำไรจากการดำเนินงานตามส่วนงาน							150	45
ดอกเบี้ยจ่าย							(4)	(8)
กำไรสุทธิ							146	37
ที่ดิน อาคารและอุปกรณ์	134	49	4	-	-	-	138	49
สินทรัพย์อื่น							1,735	1,652
รวมสินทรัพย์							1,873	1,701

23. กองทุนสำรองเลี้ยงชีพ

บริษัทฯ และพนักงานบริษัทฯ ได้ร่วมกันจัดตั้งกองทุนสำรองเลี้ยงชีพขึ้นตามพระราชบัญญัติกองทุนสำรองเลี้ยงชีพ พ.ศ. 2530 โดยบริษัทฯ และพนักงานจะจ่ายสมทบเข้ากองทุนเป็นรายเดือนในอัตราร้อยละ 2 และ 3 ของเงินเดือน กองทุนสำรองเลี้ยงชีพนี้ บริหารโดยกองทุนสำรองเลี้ยงชีพไทยพาณิชย์รวมทรัพย์ซึ่งจดทะเบียนแล้ว และจะจ่ายให้แก่พนักงานเมื่อพนักงานนั้นออกจากงาน ตามระเบียบว่าด้วยกองทุนของบริษัทฯ ในระหว่างปี 2550 บริษัทฯ ได้จ่ายเงินสมทบกองทุนเป็นจำนวนเงิน 1,398,142 บาท (2549: 207,731 บาท)

24. เงินปันผลจ่าย

	อนุมัติโดย	จำนวนหุ้น	ต่อหุ้น	รวมเงินปันผล
เงินปันผลจากกำไรสำหรับปี 2549	ที่ประชุมผู้ถือหุ้นสามัญประจำปี วันที่ 11 พฤษภาคม 2550	476,496,719	0.04	19,059,868
เงินปันผลระหว่างกาลจากกำไร สำหรับงวดสิ้นสุดวันที่ 30 มิถุนายน 2550	ที่ประชุมคณะกรรมการบริษัทฯ วันที่ 14 สิงหาคม 2550	482,820,904	0.05	24,141,045
รวมเงินปันผลจ่ายสำหรับปี 2550				43,200,913
เงินปันผลจากกำไรสำหรับปี 2548	ที่ประชุมผู้ถือหุ้นสามัญประจำปี วันที่ 27 เมษายน 2549	429,612,900	0.02	8,592,258
รวมเงินปันผลจ่ายสำหรับปี 2549				8,592,258

25. การระดมทุนและหนี้สินที่อาจเกิดขึ้น

25.1 การระดมทุน

ณ วันที่ 31 ธันวาคม 2550 บริษัทฯ มีการระดมทุนเกี่ยวกับรายจ่ายฝ่ายทุนอันเกี่ยวเนื่องกับค่าปรับปรุงอาคารสำนักงานประมาณ 12.5 ล้านบาท

25.2 หนังสือค้ำประกันธนาคาร

ณ วันที่ 31 ธันวาคม 2550 มีหนังสือค้ำประกันที่ออกโดยธนาคารและสถาบันการเงินในนาม บริษัทฯ เหลืออยู่เป็นจำนวนประมาณ 1,041.03 ล้านบาท และ 2.9 ล้านเหรียญสหรัฐ (2549: 978 ล้านบาท) ซึ่งเกี่ยวเนื่องกับการระดมทุนทางปฏิบัติบางประการตามปกติธุรกิจ

25.3 หนังสือค้ำประกัน

ณ วันที่ 31 ธันวาคม 2550 บริษัทฯ ได้ออกหนังสือค้ำประกันแก่อิตตบริษัทย่อยหนึ่งแห่งเป็นจำนวนเงินประมาณ 30.34 ล้านบาท (2549: 30.34 ล้านบาท) อันเกี่ยวเนื่องกับการค้ำประกันหนี้สำหรับงานก่อสร้างที่บริษัทฯ เป็นผู้บริหารโครงการให้ ซึ่งเป็นงานที่เกี่ยวข้องมาก่อนการขายอิตตบริษัทย่อยดังกล่าว

ตามความเห็นของที่ปรึกษาทางกฎหมายของบริษัทฯ ในระหว่างไตรมาสที่ 3 ของปี 2548 เกี่ยวกับโครงการของอิตตบริษัทย่อยแห่งหนึ่งที่บริษัทฯ เป็นผู้บริหารโครงการมูลค่ารวมประมาณ 577 ล้านบาท บริษัทฯ ไม่มีหน้าที่ตามกฎหมายที่จะต้องรับผิดชอบต่อผลการขาดทุนใดๆ ในการปฏิบัติหน้าที่ตามสัญญาหลัก ในส่วนของภาระเรื่องกำไรหรือขาดทุนของสัญญาว่าจ้างบริหารโครงการนั้นเป็นการกำหนดว่าหากบริษัทฯ มีภาระค่าใช้จ่ายจากการดำเนินงานต่ำกว่า 38,775,218 บาท บริษัทฯ ก็สามารถเรียกเก็บเงินค่าจ้างได้ทั้งจำนวนในขณะที่หากภาระค่าใช้จ่ายจากการดำเนินงานสูงกว่าค่าจ้าง บริษัทฯ ก็มีสิทธิรับเงินค่าตอบแทนได้ไม่เกินค่าจ้าง อย่างไรก็ตาม เมื่อวันที่ 9 มกราคม 2549 บริษัทฯ ได้รับจดหมายจากอิตตบริษัทย่อย แจ้งให้บริษัทฯ รับผิดชอบในส่วนผลขาดทุนทั้งหมดตามสัญญาบริหารโครงการ โดยอิตตบริษัทย่อยดังกล่าวได้ประมาณการผลขาดทุนเบื้องต้นของงานโครงการ ณ วันที่ 31 ธันวาคม 2548 เป็นจำนวนเงินประมาณ 126.6 ล้านบาท อย่างไรก็ตาม เมื่อวันที่ 23 กุมภาพันธ์ 2549 ที่ปรึกษาทางกฎหมายของบริษัทฯ ได้ยืนยันตามความเห็นเดิม กล่าวคือ บริษัทฯ ไม่มีหน้าที่ตามกฎหมายที่จะต้องรับผิดชอบต่อผลการขาดทุนใดๆ ในการปฏิบัติหน้าที่ตามสัญญาหลัก บริษัทฯ จึงไม่ได้บันทึกค่าเผื่อผลขาดทุนจากโครงการดังกล่าว

เมื่อวันที่ 25 สิงหาคม 2549 บริษัทฯ ถูกอิตตบริษัทย่อยดังกล่าวฟ้องร้องในคดีแพ่งให้ชดใช้ค่าเสียหายเป็นจำนวน 135.4 ล้านบาท อันเนื่องมาจากผลขาดทุนจากโครงการที่บริษัทฯ เป็นผู้บริหารโครงการ ต่อมาเมื่อวันที่ 1 กันยายน 2549 บริษัทฯ ได้ฟ้องร้องในคดีแพ่งต่ออิตตบริษัทย่อยให้ชดใช้ค่าจ้างตามสัญญาจำนวน 19.6 ล้านบาท

ในเดือนกันยายน 2549 สถาบันการเงินที่เกี่ยวข้องกันแห่งหนึ่งได้หักบัญชีเงินฝากสถาบันการเงินของบริษัทฯ อันเนื่องมาจากการค้ำประกันอิตตบริษัทย่อยเป็นจำนวนเงิน 48.4 ล้านบาท ซึ่งรวมเป็นส่วนหนึ่งของจำนวนที่ถูกฟ้องร้องจำนวน 135.4 ล้านบาท

เมื่อวันที่ 11 พฤษภาคม 2550 ที่ประชุมสามัญผู้ถือหุ้นประจำปี 2550 ได้มีมติอนุมัติให้ระงับข้อพิพาทคดีดังกล่าว โดยให้รับผิดชอบฝ่ายละครึ่งของมูลหนี้ฟ้องจำนวน 135.4 ล้านบาท เป็นยอดรับผิดชอบของบริษัทฯ จำนวน 67.7 ล้านบาท เมื่อหักการจ่ายเงินเนื่องมาจากการค้ำประกันจำนวน 48.4 ล้านบาทข้างต้น บริษัทฯ จะต้องจ่ายเพิ่มเติมอีก 19.3 ล้านบาท

ต่อมาเมื่อวันที่ 24 พฤษภาคม 2550 ศาลมีคำพิพากษาให้คดีเป็นอันเด็ดขาด ไปตามสัญญาประนีประนอมยอมความโดยบริษัทฯ ตกลงชำระเงินจำนวน 19.3 ล้านบาท ดังกล่าว ซึ่งบริษัทฯ ได้บันทึกสำรองค่าเผื่อผลขาดทุนแล้วทั้งจำนวนในระหว่างไตรมาสหนึ่งสิ้นสุดวันที่ 31 มีนาคม 2550 โดยสำรองดังกล่าวแสดงไว้ในบัญชี “ค่าเผื่อผลขาดทุนโครงการ” และบริษัทฯ ได้ชำระเงินครบทั้งจำนวนแล้วภายในวันที่ 5 สิงหาคม 2550 นอกจากนี้ บริษัทฯ ตกลงจะปลดหนี้ค่าจ้างบริหารโครงการจำนวน 19.6 ล้านบาท ให้แก่อิตตบริษัทย่อยซึ่งบริษัทฯ ได้บันทึกค่าเผื่อนี้ลงจะสูญสำหรับค่าจ้างบริหารโครงการทั้งจำนวนแล้วในปี 2549 และบริษัทฯ กลับรายการค่าเผื่อนี้ลงจะสูญดังกล่าวแล้วในระหว่างไตรมาสที่ 2 ของปี 2550

25.4 หนี้สินที่อาจจะเกิดขึ้น

เมื่อวันที่ 18 มกราคม 2549 ได้เกิดเหตุไฟไหม้อาคารครัวสนามบิณสวรรณภูมิ ซึ่งบริษัทฯ เป็นผู้รับเหมารายหนึ่งของอาคารดังกล่าว ในระหว่างปี 2549 บริษัทประกันภัยได้ชำระเงินชดเชยความเสียหายให้แก่เจ้าของอาคารแล้ว ดังนั้น บริษัทฯ จึงไม่ต้องรับผิดชอบต่อความเสียหายดังกล่าว

อย่างไรก็ตาม เมื่อวันที่ 15 มกราคม 2550 บริษัทฯ ถูกผู้รับเหมารายหนึ่งของโครงการดังกล่าวฟ้องร้องในคดีแพ่ง ร่วมกับจำเลยอื่นให้ชดเชยค่าเสียหายเป็นจำนวน 308 ล้านบาท ต่อมาเมื่อวันที่ 4 เมษายน 2550 บริษัทฯ ได้ฟ้องร้องกลับผู้รับเหมาในคดีแพ่งร่วมกับจำเลยอื่น เมื่อวันที่ 6 พฤศจิกายน 2550 ทนายความของบริษัทฯ แจ้งว่าศาลเห็นว่าคดีดังกล่าวเป็นคดีแพ่งเกี่ยวเนื่องกับคดีอาญาและเห็นว่าในคดีแพ่งศาลต้องฟังข้อเท็จจริงในคดีอาญาจึงมีคำสั่งให้จำหน่ายคดีชั่วคราวจนกว่าคดีอาญาจะถึงที่สุดก่อน

เมื่อวันที่ 9 พฤศจิกายน 2550 บริษัทฯ ได้เจรจากับผู้รับเหมารายนั้นในข้อพิพาทคดีดังกล่าว ผลการเจรจาได้ข้อยุติที่ไม่ติดใจเอาความและเรียกร้องซึ่งกันและกัน โดยความสมัครใจ ปรารถนาจากการบังคับและทั้งสองฝ่ายตกลงระงับข้อพิพาท โดยได้ตกลงกันยื่นคำร้องขอถอนฟ้องคดีแพ่งต่อศาลเมื่อวันที่ 13 พฤศจิกายน 2550 ศาลมีคำสั่งอนุญาตให้ถอนฟ้องและจำหน่ายคดีออกเสียจากสารบบความโดยเด็ดขาดทั้งสองคดีในวันเดียวกัน

26. เครื่องมือทางการเงิน

26.1 นโยบายการบริหารความเสี่ยง

เครื่องมือทางการเงินที่สำคัญของบริษัทฯ ตามที่นิยามในมาตรฐานการบัญชีฉบับที่ 48 “การแสดงรายการและการเปิดเผยข้อมูลสำหรับเครื่องมือทางการเงิน” ประกอบด้วย เงินสดและรายการเทียบเท่าเงินสด ลูกหนี้การค้า เงินลงทุนและเงินกู้ยืมระยะสั้น บริษัทฯ มีความเสี่ยงที่เกี่ยวข้องกับเครื่องมือทางการเงินดังกล่าว และมีนโยบายในการบริหารความเสี่ยงดังนี้

ความเสี่ยงด้านการให้สินเชื่อ

บริษัทฯ มีความเสี่ยงด้านการให้สินเชื่อที่เกี่ยวข้องกับลูกหนี้การค้า รายได้ที่ยังไม่เรียกชำระ ลูกหนี้เงินประกันผลงานตามสัญญาก่อสร้าง ลูกหนี้จากการโอนสิทธิการรับเงิน ฝ่ายบริหารควบคุมความเสี่ยงนี้โดยการกำหนดให้มียุทธศาสตร์และวิธีการในการควบคุมสินเชื่อที่เหมาะสม ดังนั้นบริษัทฯ จึงไม่คาดว่าจะได้รับความเสียหายที่เป็นสาระสำคัญจากการให้สินเชื่อ นอกจากนี้ การให้สินเชื่อของบริษัทฯ ไม่มีการกระจุกตัวเนื่องจากบริษัทฯ มีฐานของลูกค้าที่หลากหลายและมีอยู่จำนวนมาก รายจ่ายทางการเงินสูงสุดที่บริษัทฯ อาจต้องสูญเสียจากการให้สินเชื่อคือมูลค่าตามบัญชีของลูกหนี้การค้า รายได้ที่ยังไม่เรียกชำระ ลูกหนี้เงินประกันผลงานตามสัญญาก่อสร้าง ลูกหนี้จากการโอนสิทธิการรับเงินที่แสดงอยู่ในงบดุล

ความเสี่ยงจากอัตราดอกเบี้ย

บริษัทฯ มีความเสี่ยงจากอัตราดอกเบี้ยที่สำคัญอันเกี่ยวเนื่องกับเงินฝากสถาบันการเงิน เงินเบิกเกินบัญชี และเงินกู้ยืมระยะสั้นจากสถาบันการเงิน อย่างไรก็ตาม เนื่องจากสินทรัพย์และหนี้สินทางการเงินส่วนใหญ่มีอัตราดอกเบี้ยที่ปรับขึ้นลงตามอัตราตลาด หรือมีอัตราดอกเบี้ยคงที่ซึ่งใกล้เคียงกับอัตราตลาดในปัจจุบัน ความเสี่ยงจากอัตราดอกเบี้ยของบริษัทฯ จึงอยู่ในระดับต่ำ

ณ วันที่ 31 ธันวาคม 2550 สินทรัพย์และหนี้สินทางการเงินที่สำคัญสามารถจัดตามประเภทอัตราดอกเบี้ย และสำหรับสินทรัพย์และหนี้สินทางการเงินที่มีอัตราดอกเบี้ยคงที่สามารถแยกตามวันที่ครบกำหนด หรือวันที่มีการกำหนดอัตราดอกเบี้ยใหม่ (หากวันที่มีการกำหนดอัตราดอกเบี้ยใหม่ถึงก่อน) ได้ดังนี้

	อัตราดอกเบี้ยคงที่			อัตราดอกเบี้ย	ไม่มี	รวม	อัตราดอกเบี้ย
	ภายใน	มากกว่า 1	มากกว่า	ปรับขึ้นลงตาม	อัตรา		
	1 ปี	ถึง 5 ปี	5 ปี	ราคาตลาด	ดอกเบี้ย		
(ล้านบาท)							(ร้อยละต่อปี)
สินทรัพย์ทางการเงิน							
เงินสดและรายการเทียบเท่าเงินสด	-	-	-	296	6	302	0.75%
ลูกหนี้การค้า	-	-	-	-	325	325	-
รายได้ที่ยังไม่เรียกชำระ	-	-	-	-	323	323	-
ลูกหนี้เงินประกันผลงานตามสัญญา							
ก่อสร้าง	-	-	-	-	203	203	-
เงินทดรองจ่ายสำหรับการดำเนินงานแก่							
กรรมการและพนักงาน	-	-	-	-	3	3	-
เงินจ่ายล่วงหน้าให้แก่ผู้รับเหมาช่วง	-	-	-	-	37	37	-
เงินจ่ายล่วงหน้าค่าวัสดุอุปกรณ์	-	-	-	-	15	15	-
เงินฝากสถาบันการเงินที่มีภาระค้ำประกัน	292	-	-	17	-	309	0.75%-4.875%
เงินลงทุนในกลุ่มบริษัทร่วมทำงาน	10	20	-	-	-	30	8.00%
	302	20	-	313	912	1,547	
หนี้สินทางการเงิน							
เงินกู้ยืมระยะสั้นจากสถาบันการเงิน	-	-	-	60	-	60	6.75%-7.50%
เจ้าหนี้การค้าและตัวสัญญาใช้เงิน	-	-	-	-	381	381	-
เจ้าหนี้เงินประกันผลงาน	-	-	-	-	76	76	-
เงินรับล่วงหน้าจากลูกค้า	-	-	-	-	178	178	-
หนี้สินตามสัญญาเช่าการเงิน	4	6	-	-	-	10	2.9%-3.3%
	4	6	-	60	635	705	

ความเสี่ยงจากอัตราแลกเปลี่ยน

บริษัทฯ ไม่มีความเสี่ยงจากอัตราแลกเปลี่ยน เนื่องจากบริษัทฯ ไม่มีรายการค้าที่เป็นเงินตราต่างประเทศที่เป็นสาระสำคัญ

26.2 มูลค่ายุติธรรมของเครื่องมือทางการเงิน

เนื่องจากสินทรัพย์และหนี้สินทางการเงินส่วนใหญ่ของบริษัทฯ จัดอยู่ในประเภทระยะสั้น เงินให้กู้ยืมและเงินกู้ยืมมีอัตราดอกเบี้ยใกล้เคียงกับอัตราดอกเบี้ยในตลาด บริษัทฯ จึงประมาณมูลค่ายุติธรรมของสินทรัพย์และหนี้สินทางการเงินใกล้เคียงกับมูลค่าตามบัญชีที่แสดงในงบดุล

มูลค่ายุติธรรม หมายถึง จำนวนเงินที่ผู้ซื้อและผู้ขายตกลงแลกเปลี่ยนสินทรัพย์กันในขณะที่ทั้งสองฝ่ายมีความรอบรู้และเต็มใจในการแลกเปลี่ยนและสามารถต่อรองราคากันได้อย่างเป็นอิสระในลักษณะที่ไม่มีความเกี่ยวข้องกัน วิธีการกำหนดมูลค่ายุติธรรมขึ้นอยู่กับลักษณะของเครื่องมือทางการเงิน มูลค่ายุติธรรมจะกำหนดจากราคาตลาดล่าสุด หรือกำหนดขึ้นโดยใช้เกณฑ์การวัดมูลค่าที่เหมาะสม

27. เหตุการณ์ภายหลังวันที่ในงบการเงิน

ตามมติที่ประชุมกรรมการบริษัท ครั้งที่ 1/2551 เมื่อวันที่ 27 กุมภาพันธ์ 2551 ได้มีมติเป็นเอกฉันท์อนุมัติเพื่อพิจารณาเสนอต่อที่ประชุมสามัญผู้ถือหุ้นในวันที่ 3 เมษายน 2551 ดังนี้:-

- มีมติอนุมัติการลดทุนจดทะเบียนโดยการตัดหุ้นจดทะเบียนที่ยังมิได้นำออกจำหน่ายจำนวน 45,349,104 หุ้น มูลค่าที่ตราไว้หุ้นละ 1 บาท คิดเป็นจำนวนเงิน 45,349,104 บาท จากทุนจดทะเบียนเดิมจำนวน 631,668,465 บาท ภายหลังการลดทุนจดทะเบียน บริษัท จะมีทุนจดทะเบียนทั้งสิ้นจำนวน 586,319,361 บาท คิดเป็นหุ้นจำนวน 586,319,361 หุ้น มูลค่าหุ้นที่ตราไว้หุ้นละ 1 บาท
- มีมติลดมูลค่าหุ้นจากหุ้นที่ตราไว้จากเดิมหุ้นละ 1 บาท เป็นหุ้นละ 0.10 บาท โดยทุนจดทะเบียนของบริษัท ยังคงเดิม ทำให้จำนวนหุ้นสามัญจดทะเบียนของบริษัท เพิ่มขึ้นจาก 586,319,361 หุ้น เป็น 5,863,193,610 หุ้น
- มีมติให้เพิ่มทุนจดทะเบียน 138,024,115 บาท โดยการออกหุ้นสามัญใหม่จำนวน 1,380,241,150 หุ้น มูลค่าหุ้นละ 0.10 บาท เพื่รองรับการใช้สิทธิซื้อหุ้นตามใบสำคัญแสดงสิทธิที่จะทำการออกและเสนอขาย ทำให้ทุนจดทะเบียนของบริษัทเพิ่มขึ้นจาก 586,319,361 บาท เป็น 724,343,476 บาท
- มีมติอนุมัติการออกและเสนอขายใบสำคัญแสดงสิทธิที่จะซื้อหุ้นสามัญของบริษัท ชนิดระบุชื่อผู้ถือและโอนเปลี่ยนมือได้ อายุของใบสำคัญแสดงสิทธิ 3 ปี นับตั้งแต่วันที่ออกใบสำคัญแสดงสิทธิ จำนวนไม่เกิน 1,380,241,150 หน่วย โดยไม่คิดมูลค่าเพื่อจัดสรรให้แก่ผู้ถือหุ้นเดิมในอัตรา 3.5 หุ้นเดิมต่อ 1 ใบสำคัญแสดงสิทธิ อัตราการใช้สิทธิคือใบสำคัญแสดงสิทธิ 1 หน่วยต่อหุ้นสามัญ 1 หุ้น ราคาการใช้สิทธิของใบสำคัญแสดงสิทธิจะเท่ากับ 0.2 บาทต่อหุ้น เว้นแต่จะมีการปรับราคาการใช้สิทธิตามเงื่อนไขการปรับสิทธิ ระยะเวลาการใช้สิทธิเมื่อครบกำหนด 1 ปี นับตั้งแต่วันที่ออกใบสำคัญแสดงสิทธิ ผู้ถือใบสำคัญแสดงสิทธิสามารถใช้สิทธิตามใบสำคัญแสดงสิทธิได้ใน วันทำการสุดท้ายของทุกไตรมาสหรือวันทำการสุดท้ายของเดือนมีนาคม มิถุนายน กันยายน และธันวาคมของแต่ละปี ตลอดอายุของใบสำคัญแสดงสิทธิ
- มีมติให้จ่ายเงินปันผลสำหรับผลประกอบการ 6 เดือนหลังของปี 2550 ในอัตราหุ้นละ 0.10 บาท (สิบสตางค์) ให้แก่ผู้ถือหุ้นของบริษัท โดยบริษัทได้จ่ายเงินปันผลระหว่างกาลจากผลการดำเนินงาน 6 เดือนแรกของปี 2550 จำนวนหุ้นละ 0.05 บาท เมื่อวันที่ 21 กันยายน 2550 ดังนั้น เงินปันผลจากผลการดำเนินงานสำหรับงวดบัญชี 1 มกราคม - 31 ธันวาคม 2550 รวมเป็นหุ้นละ 0.15 บาท โดยกำหนดปิดสมุดทะเบียนพักการโอนหุ้นเพื่อกำหนดสิทธิของผู้ถือหุ้นในการรับเงินปันผลในวันที่ 13 มีนาคม 2551 และกำหนดวันจ่ายเงินปันผลในวันที่ 2 พฤษภาคม 2551

28. การจัดประเภทรายการในงบการเงิน

บริษัท ได้มีการจัดประเภทรายการบัญชีบางรายการในงบการเงินสำหรับปีสิ้นสุดวันที่ 31 ธันวาคม 2549 ใหม่เพื่อให้สอดคล้องกับการจัดประเภทรายการบัญชีของปีปัจจุบัน ซึ่งไม่มีผลกระทบต่อกำไรสุทธิหรือส่วนของผู้ถือหุ้นตามที่ได้รายงานไปแล้ว

29. การอนุมัติงบการเงิน

งบการเงินนี้ได้รับอนุมัติให้ออกโดยคณะกรรมการบริษัท เมื่อวันที่ 27 กุมภาพันธ์ 2551

คำตอบแทนจากการสอบบัญชี

1. ค่าตอบแทนจากการสอบบัญชี

บริษัทจ่ายค่าตอบแทนการสอบบัญชี ให้แก่ บริษัทสำนักงานเอ็นส์ แอนด์ ยัง จำกัด เป็นค่าสอบบัญชีของบริษัทในรอบปีบัญชีที่ผ่านมา มีจำนวนเงินรวม 1,045,000 บาท

2. ค่าบริการอื่น

-ไม่มี-