

บมจ. **ซีพีรีเวิลด์**

รายงานประจำปี 2555



สารบัญ

ข้อมูลทั่วไปของบริษัทฯ	1
สารจากประธานกรรมการ	2
รายงานคณะกรรมการตรวจสอบ	3
ลักษณะการประกอบธุรกิจ	
การประกอบธุรกิจของบริษัท ซาฟารีเวิลด์ จำกัด (มหาชน)	4
การประกอบธุรกิจของบริษัท ภูเก็ตแฟนตาซี จำกัด (มหาชน)	6
การประกอบธุรกิจของบริษัท ซาฟารี ไวลด์ไลฟ์ ปาร์ค จำกัด	6
โครงสร้างรายได้	7
การเปลี่ยนแปลงและพัฒนาการที่สำคัญ	7
ปัจจัยความเสี่ยง	8
โครงสร้างการถือหุ้นและการจัดการ	
การถือหุ้น	9
การจัดการ	10
โครงสร้างการจัดการ	10
การสรรหากรรมการและผู้บริหาร	20
ค่าตอบแทนกรรมการและผู้บริหาร	20
การกำกับดูแลกิจการ	22
การดูแลเรื่องการใช้ข้อมูลภายใน	27
การควบคุมภายใน	27
นโยบายการจ่ายเงินปันผล	27
รายการที่เกี่ยวข้องกัน	28
รายงานความรับผิดชอบของคณะกรรมการบริษัทต่อรายงานทางการเงิน	29
ฐานะการเงินและผลการดำเนินงาน	
ข้อมูลทางการเงินโดยสรุป	30
คำอธิบายและวิเคราะห์ฐานะการเงินและผลการดำเนินงาน	31
ค่าตอบแทนของผู้สอบบัญชี	32
งบการเงิน	
รายงานของผู้สอบบัญชีรับอนุญาต	34
งบแสดงฐานะการเงิน	36
งบกำไรขาดทุนเบ็ดเสร็จ	38
งบแสดงการเปลี่ยนแปลงส่วนของผู้ถือหุ้น	39
งบกระแสเงินสด	41
หมายเหตุประกอบงบการเงิน	43

ข้อมูลทั่วไปของบริษัทฯ

ข้อมูลบริษัท

ชื่อบริษัทที่ออกหลักทรัพย์ : บริษัท ซาฟารีเวิลด์ จำกัด (มหาชน)
ธุรกิจหลัก : ประเภทการท่องเที่ยวและสันทนาการ
เลขทะเบียนบริษัท : ทะเบียนเลขที่ บมจ.0107537000351 (เดิม บมจ. 282)
ทุนจดทะเบียนและชำระแล้ว : 1,000,000,000 บาท
ประกอบด้วยหุ้นสามัญ 200,000,000 หุ้น มูลค่าที่ตราไว้หุ้นละ 5 บาท
ที่ตั้งสำนักงานใหญ่ : เลขที่ 99 ถนนปิ่นเกล้าอินทรา แขวงสามวาตะวันตก เขตคลองสามวา กรุงเทพมหานคร 10510
โทรศัพท์ 0-2518-1000-19 หรือ 0-2914-4100-19
โทรสาร 0-2518-1022 หรือ 0-2914-2959
E-mail: info@safariworld.com
เว็บไซต์ : http://www.safariworld.com,

นิติบุคคลที่บริษัทฯ ถือหุ้นตั้งแต่ร้อยละ 10 ขึ้นไป

- บริษัท ภูเก็ตแฟนตาซี จำกัด (มหาชน) ประกอบธุรกิจการท่องเที่ยวและสันทนาการ ประเภทวัฒนธรรมริมปาร์ค มีที่ตั้งสำนักงานใหญ่อยู่ ณ เลขที่ 99 หมู่ 3 ตำบลกมลา อำเภอเกาะภูเก็ต จังหวัดภูเก็ต 83150 โทรศัพท์ 0-7638-5000-19 โทรสาร 0-7638-5333-4 เว็บไซต์ <http://www.phuket-fantasea.com>
ณ วันที่ 31 ธันวาคม 2555 บริษัท ภูเก็ตแฟนตาซี จำกัด (มหาชน) มีทุนจดทะเบียนและเรียกชำระแล้ว 190,000,000 บาท ประกอบด้วยหุ้นสามัญจำนวน 190,000,000 หุ้น มูลค่าที่ตราไว้หุ้นละ 1 บาท โดยบริษัทฯ ได้ถือหุ้นในบริษัทดังกล่าวร้อยละ 99.95 ของทุนจดทะเบียน
- บริษัท ซาฟารีเวิลด์ไลฟ์ ปาร์ค จำกัด ประกอบธุรกิจเป็นแหล่งท่องเที่ยวและขยายพันธุ์สัตว์ เข้าค่าย พักแรม และมีสวนสัตว์รูปแบบแอฟริกา มีรีสอร์ทสำหรับพักผ่อน บริษัทดังกล่าวยังไม่ได้เริ่มดำเนินการ มีที่ตั้งสำนักงานใหญ่อยู่ ณ เลขที่ 99 หมู่ 9 ตำบลหัวหว้า อำเภอศรีมหาโพธิ์ จังหวัดปราจีนบุรี
ณ วันที่ 31 ธันวาคม 2555 บริษัท ซาฟารีเวิลด์ไลฟ์ ปาร์ค จำกัด มีทุนจดทะเบียน 40,000,000 บาท ประกอบด้วยหุ้นสามัญจำนวน 4,000,000 หุ้น มูลค่าที่ตราไว้หุ้นละ 10 บาท และเรียกชำระแล้วร้อยละ 25 เป็นเงิน 10,000,000 บาท โดยบริษัทฯ ได้ถือหุ้นในบริษัทดังกล่าวร้อยละ 90 ของทุนจดทะเบียน

บุคคลอ้างอิงอื่น ๆ

นายทะเบียนหลักทรัพย์ : บริษัท ศูนย์รับฝากหลักทรัพย์ (ประเทศไทย) จำกัด
62 อาคารตลาดหลักทรัพย์แห่งประเทศไทย
ถนนรัชดาภิเษก แขวงคลองเตย เขตคลองเตย กรุงเทพฯ 10110
โทรศัพท์ 0-2359-1200-01
ผู้สอบบัญชี : นายวิชัย รุจิตานนท์ ผู้สอบบัญชีทะเบียนเลขที่ 4054 หรือนายอริพงศ์ อธิพงศ์สกุล
ผู้สอบบัญชีทะเบียนเลขที่ 3500 หรือนายเสถียร วงศ์สนั่น ผู้สอบบัญชีทะเบียนเลขที่ 3495 หรือนางสาวกุลธิดา ภาสุรกุล ผู้สอบบัญชีทะเบียนเลขที่ 5946 แห่งบริษัท
เอเอ็นเอส ออดิท จำกัด ตั้งอยู่เลขที่ 100/72 ชั้น 22 อาคารว่องวานิช B เลขที่ 100/2
ถนนพระราม 9 เขตห้วยขวาง กรุงเทพฯ 10310
โทรศัพท์ 0-2645-0109 โทรสาร 0-2645-0110

สารจากประธานกรรมการ

ปี 2555 เศรษฐกิจโลกได้ชะลอตัวเนื่องจากปัญหาเศรษฐกิจของยุโรป สหรัฐอเมริกา ญี่ปุ่น และจีน และความผันผวนของราคาน้ำมัน แต่ปัญหาดังกล่าวมิได้ส่งผลกระทบต่อเศรษฐกิจโดยรวมของประเทศไทย แม้ว่าประเทศจะประสบปัญหาจากมหาอุทกภัยในช่วงปลายปี 2554 ทำให้เศรษฐกิจชะงักงันไปบ้าง แต่ก็สามารถฟื้นตัวได้อย่างรวดเร็วในปี 2555

ในส่วนของอุตสาหกรรมการท่องเที่ยว ปี 2555 นับเป็นปีทองในรอบหลายปีที่ผ่านมา เพราะไม่มีปัจจัยทางด้านลบมากระทบ เช่น วิกฤตการณ์การเมือง และภัยพิบัติทางธรรมชาติ หากยังมีปัจจัยเกื้อหนุนในเรื่องสถานที่ท่องเที่ยวในประเทศไทยที่ได้รับความนิยมเพิ่มขึ้น และรายได้ของคนเอเชียโดยทั่วไปเพิ่มขึ้น ส่งผลให้มีนักท่องเที่ยวต่างชาติเดินทางเข้ามาท่องเที่ยวในประเทศไทยในปี 2555 เป็นจำนวน 21.8 ล้านคน เพิ่มขึ้นจากปี 2554 กว่า 2 ล้านคน หรือเพิ่มขึ้นร้อยละ 13.6 โดยนักท่องเที่ยวที่เพิ่มขึ้นส่วนใหญ่เป็นชาวจีน รัสเซีย อินเดีย เกาหลีใต้ และญี่ปุ่น ในขณะที่จำนวนนักท่องเที่ยวคนไทยก็เพิ่มขึ้นด้วยเช่นกัน จึงส่งผลให้ผลประกอบการของบริษัทฯ และบริษัทย่อยในปี 2555 ดีขึ้นด้วย

ในนามของคณะกรรมการ ข้าพเจ้าขอขอบคุณท่านผู้มีอุปการคุณและผู้มีส่วนได้เสียทุกท่าน ที่ได้ให้ความอนุเคราะห์และสนับสนุนบริษัทฯ และบริษัทย่อยด้วยดีตลอดมา และหวังเป็นอย่างยิ่งว่าท่านทั้งหลายจะให้ความสนับสนุนแก่เราเช่นนี้อีกต่อไป



(ณรงค์ จุฬชาติ)

ประธานกรรมการ

รายงานของคณะกรรมการตรวจสอบ

คณะกรรมการตรวจสอบของบริษัท ประกอบด้วยกรรมการอิสระจำนวน 3 คน คือ นายเมธี ภมรานนท์ เป็นประธานกรรมการตรวจสอบ นางประจวบ คล้ายอุบล และนายสมศักดิ์ มั่นแดง เป็นกรรมการตรวจสอบ

คณะกรรมการตรวจสอบได้ปฏิบัติหน้าที่ตามที่ได้รับมอบหมายจากคณะกรรมการบริษัทอย่างเป็นอิสระ ตามขอบเขตและอำนาจหน้าที่ที่ได้กำหนดไว้ในกฎบัตรของคณะกรรมการตรวจสอบ ซึ่งเป็นไปตามข้อกำหนดของสำนักงานคณะกรรมการกำกับหลักทรัพย์และตลาดหลักทรัพย์ และตลาดหลักทรัพย์แห่งประเทศไทย เรื่อง คุณสมบัติและขอบเขตการดำเนินงานของคณะกรรมการตรวจสอบ พ.ศ.2551 โดยมีหน้าที่ความรับผิดชอบที่สำคัญ ได้แก่ การสอบทานให้การรายงานทางการเงินของบริษัท มีความถูกต้องและเพียงพอ ให้บริษัท มีระบบการควบคุมภายในที่เหมาะสม ให้บริษัท ปฏิบัติตามข้อกำหนดและกฎหมายที่เกี่ยวข้อง พิจารณาคัดเลือกและเสนอแต่งตั้งผู้สอบบัญชีของบริษัท รวมทั้งพิจารณารายการที่เกี่ยวข้องกัน หรือรายการที่อาจมีความขัดแย้งทางผลประโยชน์ให้เป็นไปอย่างโปร่งใสและเป็นธรรมตามที่กฎหมายหรือระเบียบกำหนดไว้

ในปี 2555 คณะกรรมการตรวจสอบได้จัดให้มีการประชุมจำนวน 2 ครั้ง เนื่องจากบริษัท ยังเป็นบริษัทจดทะเบียนที่แก้ไขการดำเนินงานไม่ได้ภายในกำหนด จึงได้รับการยกเว้นไม่ต้องจัดทำและนำเสนองบการเงินรายไตรมาสต่อตลาดหลักทรัพย์ฯ และ กสท. คณะกรรมการตรวจสอบจึงได้ประชุมร่วมกับผู้สอบบัญชีเฉพาะการสอบทานงบการเงินงวด 6 เดือน และตรวจสอบงบการเงินประจำปีเท่านั้น โดยได้จัดทำรายงานการประชุมของคณะกรรมการตรวจสอบแจ้งให้คณะกรรมการบริษัททราบอย่างต่อเนื่อง สรุปสาระสำคัญได้ดังนี้

1. สอบทานงบการเงินงวดหกเดือน และงบการเงินประจำปีที่มีการปรับปรุงรายการบัญชีที่สำคัญ เพื่อให้มั่นใจว่าการจัดทำงบการเงินเป็นไปตามข้อกำหนดของกฎหมายและมาตรฐานการบัญชีตามหลักการบัญชีที่รับรองทั่วไป ร่วมกับผู้สอบบัญชีและผู้บริหารของบริษัท
2. สอบทานระบบการควบคุมภายในให้ครอบคลุมถึงความเสี่ยงที่สำคัญและให้มีความเพียงพอ ซึ่งไม่พบประเด็นปัญหาหรือข้อบกพร่องที่เป็นสาระสำคัญ
3. บริษัท ได้ปฏิบัติตามกฎหมายว่าด้วยหลักทรัพย์และตลาดหลักทรัพย์ ข้อกำหนดของตลาดหลักทรัพย์แห่งประเทศไทย และกฎหมายที่เกี่ยวข้องกับการดำเนินธุรกิจของบริษัท
4. การทำรายการที่เกี่ยวข้องกันหรือรายการที่อาจมีความขัดแย้งทางผลประโยชน์ เป็นการทำธุรกรรมหรือซื้อขายสินค้าที่มีเงื่อนไขและราคาตามปกติของธุรกิจทั่วไป และมีการเปิดเผยข้อมูลที่โปร่งใสและเพียงพอ
5. พิจารณาเลือกผู้สอบบัญชีและกำหนดค่าตอบแทนประจำปี 2556 โดยได้พิจารณาคัดเลือกนายวิชัย รุจิตานนท์ ผู้สอบบัญชีทะเบียนเลขที่ 4054 และ/หรือ นายอริพงศ์ อริยวงศ์สกุล ผู้สอบบัญชีทะเบียนเลขที่ 3500 และ/หรือ นายเสถียร วงศ์สนั่น ผู้สอบบัญชีทะเบียนเลขที่ 3495 และ/หรือ นางสาวกุลธิดา ภาสุรกุล ผู้สอบบัญชีทะเบียนเลขที่ 5946 แห่งบริษัท เอเอ็นเอส ออดิท จำกัด เป็นผู้สอบบัญชีของบริษัท ประจำปี 2556 และเห็นควรกำหนดค่าตอบแทนให้เป็นเงิน 650,000 บาท โดยได้นำเสนอคณะกรรมการบริษัทพิจารณา เพื่อขออนุมัติต่อที่ประชุมสามัญผู้ถือหุ้นประจำปี 2556 พิจารณาแต่งตั้ง และกำหนดค่าสอบบัญชีของผู้สอบบัญชีต่อไป



(นายเมธี ภมรานนท์)

ประธานกรรมการตรวจสอบ

ลักษณะการประกอบธุรกิจ

การประกอบธุรกิจของบริษัทฯ

บริษัท ซาฟารีเวิลด์ จำกัด (มหาชน) ได้จดทะเบียนก่อตั้งเมื่อวันที่ 21 ตุลาคม 2528 มีวัตถุประสงค์ในการดำเนินธุรกิจประเภทสถานที่ท่องเที่ยวเพื่อพักผ่อนหย่อนใจ ที่ให้ความสุข ความสนุกสนาน ความบันเทิง และความรู้แก่ผู้เข้าชมทุกเพศทุกวัย ทุกชาติ ทุกภาษา และเที่ยวชมได้ตลอดทุกฤดูกาล โดยมีสวนสัตว์เปิด สวนสัตว์น้ำ สวนนก การแสดงของสัตว์ประเภทต่างๆ และการแสดงของนักแสดง นอกจากนี้ ซาฟารีเวิลด์ยังเป็นแหล่งเพาะพันธุ์และส่งเสริมการอนุรักษ์พันธุ์สัตว์ เพื่อการศึกษาและเผยแพร่วิชาการเกี่ยวกับสัตว์แก่นักเรียนและประชาชนทั่วไป

การให้บริการของซาฟารีเวิลด์แบ่งออกเป็น 5 ประเภท ตามลักษณะของรายได้ ดังนี้

1. สวนสัตว์และการแสดง

สวนสัตว์และการแสดงประเภทต่างๆ เป็นส่วนสำคัญในการสร้างรายได้ให้แก่บริษัทฯ แบ่งพื้นที่ออกเป็น 2 ส่วน คือ สวนสัตว์เปิดซาฟารีปาร์ค และสวนสัตว์น้ำมารีนปาร์ค ดังนี้:

1.1 สวนสัตว์เปิดซาฟารีปาร์ค (Safari Park)

ซาฟารีปาร์ค เป็นสวนสัตว์เปิดจำลองบรรยากาศป่าซาฟารีแอฟริกา เป็นแหล่งรวมสัตว์ป่านานาชนิด ได้แก่ ยีราฟ แรดขาว กวาง แอนทีโลป เสือโคร่ง สิงโต หมี ควายป่า รวมถึงสัตว์ป่าคุ้มครองและสัตว์อนุรักษ์ และสัตว์ที่หาชมได้ยากจากทั่วทุกมุมโลก สัตว์เหล่านี้อาศัยอยู่ในสภาพแวดล้อมตามธรรมชาติเป็นส่วนๆ ตามประเภทและการอยู่อาศัยของสัตว์แต่ละชนิด นักท่องเที่ยวสามารถชมรถยนต์ส่วนตัวเข้าชมหรือใช้บริการรถโคชของซาฟารีเวิลด์ เพื่อสัมผัสใกล้ชิดกับสัตว์ป่าและบรรยากาศป่าซาฟารีแอฟริกาตลอดระยะทางประมาณ 5 กิโลเมตร ใช้เวลาประมาณ 35 นาที และในโซนนี้ยังมีอุทยานนกน้ำซึ่งมีนกจำนวนมากบินมาจากท้องฟ้า เป็นภาพที่หาดูได้ยาก มีแห่งเดียวในใจกลางกรุงเทพฯ

1.2 สวนสัตว์น้ำมารีนปาร์ค (Marine Park)

มารีนปาร์ค เป็นสถานที่อยู่อาศัยของสัตว์น้ำทะเลและสัตว์น้ำจืดที่สำคัญหลายชนิด เช่น โลมา วาฬขาว สิงโตทะเล แมวน้ำ ช้างน้ำ วอลรัส และปลาน้ำจืดที่จัดแสดงไว้ในอะควาเรียม เป็นต้น นอกจากนี้ยังเป็นที่พักของสัตว์บกหายาก เช่น สิงโตขาว เสือขาว เสือพูมา เสือไซบีเรีย เสือดาว หมีขาว งูหลามทอง ลิงลีเมอร์ หนูยักษ์ และฮิปโปแคระ

ในมารีนปาร์ค ยังมีนกนานาชนิดจากแหล่งกำเนิดหลายประเทศในโลก อาทิ นกมาคอว์ นกฟิราบหงอน นกเงือก นกคาสโซวรี นกคิบบาฟลามิงโก และสกาเล็ดไอบีส์ เป็นต้น ทำให้ผู้เข้าชมเกิดความเพลิดเพลินกับธรรมชาติ และความน่ารักของสัตว์น้ำและนกต่างๆ ในบรรยากาศรายล้อมด้วยต้นไม้ใหญ่ ร่มรื่น เย็นสบายตลอดทั้งวัน

สำหรับการแสดงประเภทต่างๆ ได้จัดอยู่ในส่วนของมารีนปาร์คนี้ด้วย โดยแบ่งเป็น 2 ประเภท คือ การแสดงความสามารถของสัตว์ และการแสดงโดยนักแสดงเป็นนักแสดง ปัจจุบันซาฟารีเวิลด์มีการแสดงที่มีมาตรฐานระดับโลกจำนวน 8 โชว์ คือ

- | | |
|--------------------------|---------------------------------------|
| (1) การแสดงโลมาและวาฬขาว | (5) การแสดงอูรังอุตัง |
| (2) การแสดงนก | (6) การแสดงสงครามจารกรรม |
| (3) การแสดงสิงโตทะเล | (7) การแสดงควาบบอยสตั้นท์ |
| (4) การแสดงช้าง | (8) การแสดงให้อาหารสัตว์ในซาฟารีปาร์ค |

นอกจากการแสดงทั้ง 8 โชว์ดังกล่าวแล้ว ยังมีกิจกรรมที่สร้างเพิ่มขึ้นเพื่อให้ผู้เข้าชมได้รับความสนุกสนาน ตื่นเต้น และเพลิดเพลินในระหว่างใช้เวลาเดินพักผ่อนหย่อนใจในโซนมารีนปาร์คอีกด้วย เช่น การล่องเรือริเวอร์ซาฟารี การชมสัตว์หายาก การเลี้ยงอาหารนก ศูนย์นิทรรศการเพาะพันธุ์ไข่ Eggs World การให้อาหารยีราฟด้วยมือท่านเอง และชมฝูงนกคิบบาฟลามิงโกสีแดงจากประเทศคิบบา และสกาเล็ดไอบิสสีแดงสดจากอเมริกาใต้ ซึ่งเป็นนกที่มีราคาสูงและหายากในสวนสัตว์ประเทศไทย

ในการเข้าชมสวนสัตว์ การแสดง และกิจกรรมบางรายการดังกล่าวข้างต้น นักท่องเที่ยวสามารถเลือกซื้อบัตรเข้าชมในแต่ละส่วน หรือจะซื้อบัตรรวมเพื่อชมการแสดงและกิจกรรมทุกชนิดก็ได้ บริษัทฯ มีรายได้จากการจำหน่ายบัตรดังกล่าวเป็นรายได้หลัก

2. จำหน่ายอาหารและเครื่องดื่ม

บริษัทฯ ได้จัดให้มีบริการจำหน่ายอาหารและเครื่องดื่มที่สะอาดถูกหลักอนามัย เพื่อให้บริการและอำนวยความสะดวกแก่ผู้เข้าชมด้วย โดยจัดให้มีภัตตาคารจำนวน 5 แห่ง ตกแต่งบรรยากาศสวยงาม มีจุดเด่น เป็นที่ชื่นชอบของลูกค้าทุกคน และยังมีร้านอาหารอีกหลายแห่งตั้งอยู่ทั่วไปตามจุดสำคัญๆ ซึ่งสามารถรองรับนักท่องเที่ยวได้พร้อมกันครั้งละประมาณ 6,000 ที่นั่ง นอกจากนั้นแล้วยังมีซุ้มขายขนมขบเคี้ยวและเครื่องดื่มอีกประมาณ 20 ซุ้ม ตลอดจนมีพนักงานขายเครื่องดื่มและอาหารว่างตามเวทีการแสดงต่างๆ อีกด้วย

3. จำหน่ายสินค้าที่ระลึก

บริษัทฯ ได้จัดให้มีร้านขายสินค้าที่ระลึกไว้ให้บริการแก่ผู้เข้าชมที่ต้องการซื้อสินค้าและของที่ระลึก ซึ่งนอกจากร้านขายสินค้าที่ระลึกขนาดใหญ่ ขนาดกลางและขนาดเล็กแล้ว ยังมีซุ้มขายสินค้าที่ระลึกอีกประมาณ 5 ซุ้ม และได้จัดพนักงานขายตามเวทีการแสดงต่างๆ เพื่อให้ผู้เข้าชมสามารถเลือกซื้อสินค้าได้สะดวกยิ่งขึ้น สินค้าที่ระลึกส่วนใหญ่มีการออกแบบจัดทำที่เป็นเอกลักษณ์เฉพาะของบริษัทฯ เหมาะที่จะเป็นที่ระลึกในการเข้าเที่ยวชม

4. สวนสนุกและเกมส์

บริษัทฯ ได้จัดหาเกมส์มากมายหลายชนิด เพื่อเพิ่มความสุขและเพลิดเพลินอย่างเต็มอิ่มให้แก่ลูกค้ากลุ่มเด็กๆ ตั้งอยู่ในสวนสัตว์น้ำ (Marine Park) เกมส์ส่วนใหญ่จะเป็นกิจกรรมที่เน้นโชว์และการออกกำลังกายเป็นหลัก

5. รถโค้ชปรับอากาศ

บริษัทฯ มีบริการรถโค้ชปรับอากาศขนาดต่างๆ จำนวน 53 คัน เพื่อให้บริการแก่ลูกค้าที่เข้าชมเป็นหมู่คณะ เช่น นักเรียน นักศึกษา บริษัท และนักท่องเที่ยว นอกจากนี้ยังให้เช่าแก่บุคคลทั่วไปอีกด้วย

การดำเนินกิจการสวนสัตว์ของบริษัทฯ ปฏิบัติภายใต้พระราชบัญญัติสงวนและคุ้มครองสัตว์ป่า พ.ศ.2535 ซึ่งบริษัทฯ ได้รับใบอนุญาตให้จัดตั้งและดำเนินกิจการสวนสัตว์สาธารณะ โดยกรมอุทยานแห่งชาติสัตว์ป่า และพันธุ์พืช และกรมประมง กระทรวงทรัพยากรธรรมชาติและสิ่งแวดล้อม

การประกอบธุรกิจของบริษัท ภูเก็ตแฟนตาซี จำกัด (มหาชน) (บริษัทย่อย)

บริษัท ภูเก็ตแฟนตาซี จำกัด (มหาชน) ก่อตั้งขึ้นเมื่อวันที่ 21 มิถุนายน 2539 เพื่อดำเนินธุรกิจเป็นแหล่งบันเทิงทางวัฒนธรรมยามราตรีที่ได้มาตรฐานระดับสากล ณ หาดกมลา อำเภอเกาะภูเก็ต จังหวัดภูเก็ต ซึ่งเป็นจังหวัดที่ได้ชื่อว่าเป็นไข่มุกแห่งอันดามัน เป็นแหล่งท่องเที่ยวที่ถูกยกระดับให้เป็น world class destination ที่นักท่องเที่ยวทั่วโลกรู้จัก และต่างใฝ่ฝันที่จะได้มีโอกาสเดินทางมาท่องเที่ยวสักครั้งหนึ่ง เพราะภูเก็ตเป็นจังหวัดที่มีหาดทรายสวยงาม น้ำทะเลและแสงอาทิตย์เป็นจุดเด่น และเกาะตามธรรมชาติที่น่าพิศวง ซึ่งนอกจากแหล่งท่องเที่ยวตามธรรมชาติแล้ว ภูเก็ตแฟนตาซีนับเป็นแหล่งท่องเที่ยวเพื่อความบันเทิงในยามค่ำคืนที่สำคัญ ถือเป็นแม่เหล็กใหญ่ในการดึงดูดนักท่องเที่ยวมาภูเก็ตได้เป็นอย่างดี ภูเก็ตแฟนตาซีได้นำเอาศิลปวัฒนธรรม ขนบธรรมเนียม และประเพณีไทยที่มีมาแต่โบราณ ผสมผสานกับสุดยอดเทคโนโลยีแสงสีเสียงและเทคนิคการแสดงพิเศษอันทันสมัยในรูปแบบเอกลักษณ์เฉพาะ แบ่งการให้บริการเป็น 3 ประเภท ตามลักษณะรายได้ ดังนี้:

1. การแสดงในโรงละคร

เป็นการจัดการแสดงศิลปะและวัฒนธรรมไทยผสมเทคโนโลยี 9 มโนทัศน์ อาทิ การแสดงอิลลูชั่นส์ มิติมายากลลวงตาอันยิ่งใหญ่ ระบบ 4 มิติพิศวง การแสดงบันจีบันเล่ต์กลางเวหา ระเบิดเพลิง แสงสีสเปเชียลเอฟเฟกส์ การแสดงสตั้นท์ และการแสดงคาราวานช้างยิ่งใหญ่ เพื่อถ่ายทอดความเป็นไทยที่เต็มเปี่ยมไปด้วยวัฒนธรรมอันทรงคุณค่าที่มีมาแต่โบราณ ผ่านการแสดงแต่ละฉาก ในชื่อชุดการแสดง “มหัศจรรย์กมลา” จัดแสดงภายในโรงละคร “วังไอยรา” ซึ่งเป็นอาคารโรงละครขนาดใหญ่ ออกแบบตกแต่งรูปแบบปราสาทหินโบราณ จุผู้ชมได้ 3,012 ที่นั่ง ผู้เข้าชมจะได้รับความสนุกสนาน เพลิดเพลิน และตื่นตาตื่นใจไปกับความตระการตาและฉากการแสดงสวยงามยิ่งใหญ่ มาตรฐานสากล

2. จำหน่ายอาหารและเครื่องดื่ม

ภูเก็ตแฟนตาซีได้สร้างภัตตาคาร “มโนราห์ทอง” เป็นอาคารทรงไทยขนาดใหญ่ จุผู้ให้บริการได้ประมาณ 4,000 ที่นั่ง ตกแต่งด้วยสถาปัตยกรรมที่วิจิตรงดงามสีทองอร่ามทั้งหลัง โดดเด่นด้วยเหล่ากนิษฐทองที่ยืนเรียงรายอยู่โดยรอบภัตตาคาร ให้บริการอาหารบุฟเฟต์ อาหารไทย อาหารจีน อาหารฝรั่งเศส อาหารอินเดีย และยังมีบริการอาหารมังสวิรัตและอาหารฮาลาล

ภายในภัตตาคารมโนราห์ทองยังมีห้อง VIP “สุริยมาศ” สุดหรูระดับ 5 ดาว ประดับตกแต่งด้วยลวดลายไทยประยุกต์อันวิจิตร แต่งแต้มด้วยสีทองเหลืองอร่ามในรูปแบบพระราชวัง ให้บริการอาหารทะเลสเตอ์ไทยและนานาชาติ และยังมีห้องสีเงิน แพลตตินั่ม “จันทร์มาศ” ตกแต่งลวดลายไทยประยุกต์สีเงินทั้งห้อง สวยหรูดูแปลกตา สำหรับรับรองการจัดงานอีเวนต์และการให้บริการเป็นหมู่คณะย่อยๆ

3. จำหน่ายสินค้าที่ระลึก และกิจกรรมต่าง ๆ

ภูเก็ตแฟนตาซี มีร้านขายสินค้าที่ระลึกและลานสวนสนุก ณ “หมู่บ้านหรรษา” ประกอบด้วย ร้านขายสินค้าที่ระลึกซึ่งจัดหาสินค้าที่มีคุณภาพนานาชนิดมาจำหน่าย แต่ละร้านได้ตกแต่งด้วยสถาปัตยกรรมไทยประยุกต์ด้วยแสงสีอันตระการตา และได้จัดให้มีการสาธิตหัตถกรรมไทย การละเล่นพื้นเมือง และการแสดงพิเศษเสริมบรรยากาศที่ลานเวทีว่า นอกจากนี้ยังมีเครื่องเล่นเกมส์แบบต่างๆ มากกว่า 20 เกมส์ ในถ้ำใต้ทะเล “ลิมิลัน เอ็นเตอร์เทนเมนต์ เซ็นเตอร์” จำลองบรรยากาศประหนึ่งเสมือนอยู่ใต้ท้องทะเลอันดามัน ผู้เข้าชมและเด็กๆ ได้ประลองฝีมือ ทดสอบและท้าทายความสามารถ เป็นที่ชื่นชอบของนักท่องเที่ยวทุกเพศทุกวัยเป็นอย่างมาก

การประกอบธุรกิจของบริษัท ซาฟารี ไวลด์ไลฟ์ ปาร์ค จำกัด (บริษัทย่อย)

บริษัท ซาฟารี ไวลด์ไลฟ์ ปาร์ค จำกัด เป็นบริษัทย่อยอีกบริษัทหนึ่ง ก่อตั้งขึ้นเมื่อวันที่ 4 เมษายน 2554 มีวัตถุประสงค์เพื่อจะดำเนินธุรกิจเป็นแหล่งท่องเที่ยวและขยายพันธุ์สัตว์ ณ วันที่ 31 ธันวาคม 2555 บริษัทดังกล่าวยังมิได้เปิดดำเนินการกิจการ ปัจจุบันเป็นสถานที่เลี้ยงสัตว์ส่วนเกินและเป็นที่พักพิงสัตว์ของซาฟารีเวิลด์

โครงสร้างรายได้

สายผลิตภัณฑ์/กลุ่มธุรกิจ	ดำเนินการโดย	%	ปี 2555		ปี 2554		ปี 2553	
			รายได้ (ล้านบาท)	%	รายได้ (ล้านบาท)	%	รายได้ (ล้านบาท)	%
- ห้องเที่ยวและสหนาการ (สวนสัตว์เปิดและการแสดง)	บมจ. ซาฟารีเวิลด์	-	726.22	36.9	559.44	34.4	519.51	37.3
- ห้องเที่ยวและสหนาการ (การแสดงในโรงละคร)	บมจ. ภูเก็ตแฟนตาซี	99.95	1,243.43	63.1	1,066.88	65.6	873.78	62.7
- ห้องเที่ยวและขยายพันธุ์สัตว์	บจ.ซาฟารีเวิลด์ไลฟ์ ปาร์ค	90.00	-	-	-	-	-	-
รวม			1,969.65	100.0	1,626.32	100.0	1,393.29	100.0

การเปลี่ยนแปลงและพัฒนาการที่สำคัญ

• ปี 2555

ซาฟารีเวิลด์ ได้รับการจัดอันดับจากเว็บไซต์ Trip Advisor ให้เป็นสถานที่ท่องเที่ยวที่น่าสนใจในกรุงเทพฯ ลำดับที่ 40 ด้วยการโหวตจากนักท่องเที่ยวทั่วโลกที่เข้าเยี่ยมชมเว็บไซต์ Trip Advisor ซึ่งเป็นเว็บไซต์ท่องเที่ยวที่มีผู้เข้าชมมากที่สุดในโลก การได้รับรางวัลดังกล่าวจึงถือเป็นความภาคภูมิใจของบริษัทฯ อีกรางวัลหนึ่ง

เมื่อวันที่ 12 มีนาคม 2555 บริษัทฯ ได้รับทราบจากตลาดหลักทรัพย์แห่งประเทศไทยว่า ยังคงซื้อหลักทรัพย์ของบริษัทอยู่ในกลุ่ม NPG (Non-Performing Group) และประกาศซื้อบริษัทฯ อยู่ใน NPG ระยะที่ 2 ตั้งแต่วันที่ 12 มีนาคม 2555 เป็นต้นไป เนื่องจากบริษัทฯ ยังไม่สามารถดำเนินการฟื้นฟูกิจการให้พ้นเหตุแห่งการเพิกถอนได้

• ปี 2554

บริษัทฯ ได้รับรางวัล The International Quality Summit Awards in the Gold Category ที่นครนิวยอร์ก ประเทศสหรัฐอเมริกา เนื่องจากบริษัทฯ ได้มีการดำเนินงานที่มีการปรับปรุงและพัฒนาก้าวหน้าอยู่ตลอดเวลา มีผลิตภัณฑ์ทางการท่องเที่ยวและบริการที่มีคุณภาพ มีสิ่งแวดล้อมที่สวยงาม และมีการบริหารที่มีมาตรฐาน ได้รับคำชื่นชมจากนักท่องเที่ยวทั่วโลก รางวัลนี้คัดเลือกจาก 52 ประเทศทั่วโลก จึงถือว่าเป็นรางวัลอันทรงเกียรติ ซึ่งเป็นความภาคภูมิใจของผู้บริหารและพนักงานทุกคน ที่ได้รับรางวัลในระดับนานาชาติอันสูงสุด อีกทั้งยังเป็นเครื่องหมายรับประกันการให้บริการที่มีมาตรฐานเป็นที่ยอมรับในระดับสากล

จากเหตุการณ์มหาอุทกภัยเมื่อปลายปี 2554 ที่ได้ส่งผลกระทบต่อพื้นที่ในโซนสวนสัตว์เปิดของบริษัทฯ จนต้องปิดการดำเนินธุรกิจเป็นการชั่วคราวในเดือนพฤศจิกายน 2554 แต่บริษัทฯ ก็ได้เร่งฟื้นฟูพื้นที่ และสามารถเปิดให้บริการตามปกติตั้งแต่วันที่ 1 ธันวาคม 2554 เป็นต้นมา บริษัทฯ จึงได้ถือโอกาสนี้ พัฒนา ปรับปรุง เพิ่มเติมกิจกรรมใหม่ๆ เพิ่มขึ้นอีกมากกว่า 60 รายการ

• ปี 2553

เมื่อวันที่ 28 มิถุนายน 2553 บริษัทฯ ได้ทำบันทึกข้อตกลงผ่อนผันการชำระหนี้ให้แก่ธนาคารผู้เป็นโจทก์ที่ยื่นฟ้องบริษัทฯ ในเรื่องการผิดสัญญากู้เบิกเกินบัญชี สัญญากู้ยืม และบังคับจำนอง รวมทุนทรัพย์ 2,356.55 ล้านบาท เงินกู้ยืมดังกล่าว เป็นเงินที่บริษัทฯ ได้กู้มาในระหว่างปี 2539-2540 โดยจดจำนองที่ดินของบริษัทฯ จำนวน 445-2-18 ไร่ รวมทั้งสิ่งปลูกสร้างที่มีอยู่และที่จะมีขึ้นในอนาคตเป็นหลักประกัน ธนาคารผู้เป็นโจทก์ให้บริษัทฯ ชำระหนี้เงินต้นคงค้างเป็นเงิน 950 ล้านบาท ให้เสร็จสิ้นภายในวันที่ 29 มิถุนายน 2553

เมื่อวันที่ 29 มิถุนายน 2553 บริษัทฯ ได้รับเงินกู้ยืมระยะยาวจากธนาคารพาณิชย์ในประเทศแห่งหนึ่ง เพื่อนำไปชำระหนี้ปิดบัญชีตามสัญญาปรับโครงสร้างหนี้จำนวน 950 ล้านบาทแก่ธนาคารผู้เป็นโจทก์ และได้ถอนหลักประกันทั้งหมด โดยธนาคารได้ปลดหนี้เงินต้นค้างชำระส่วนที่เหลือและดอกเบี้ยค้างชำระทั้งจำนวน ในวันเดียวกันธนาคารผู้เป็นโจทก์ก็ได้ถอนฟ้องและไม่ประสงค์ที่จะดำเนินคดีกับบริษัทฯ อีก

ปัจจัยความเสี่ยง

ธุรกิจการให้บริการด้านการท่องเที่ยวที่บริษัทฯ และบริษัทย่อยดำเนินอยู่ เป็นธุรกิจที่ขึ้นอยู่กับสถานะเศรษฐกิจและการท่องเที่ยวเป็นสำคัญ ซึ่งมีความเสี่ยงในด้านต่างๆ ที่อาจจะเกิดขึ้น ได้แก่ ความเสี่ยงจากสถานะเศรษฐกิจและอุตสาหกรรมการท่องเที่ยว ความเสี่ยงจากการเกิดวิกฤตการณ์ที่มีผลกระทบต่อการท่องเที่ยว ความเสี่ยงทางการเงิน และความเสี่ยงจากสินทรัพย์ประเภทสัตว์ ซึ่งความเสี่ยงดังกล่าวอาจส่งผลกระทบต่อรายได้ของบริษัทฯ และบริษัทย่อย อย่างไรก็ตามบริษัททั้งสองได้เตรียมแนวทางป้องกันและจัดการกับความเสี่ยงแต่ละประเภท ดังนี้ :

1. ความเสี่ยงจากสถานะเศรษฐกิจและอุตสาหกรรมการท่องเที่ยว

ธุรกิจการท่องเที่ยว เป็นธุรกิจที่ขึ้นอยู่กับสถานะเศรษฐกิจทั้งจากภายในและภายนอกประเทศ หากเศรษฐกิจภายในประเทศมีการเติบโตและขยายตัวเพิ่มขึ้น ก็จะทำให้ประชาชนทั่วไปมีรายได้ในการใช้จ่ายมากขึ้น แต่หากเศรษฐกิจภายในประเทศถดถอย ประชาชนก็จะใช้จ่ายเพื่อพักผ่อนหย่อนใจน้อยลง ส่วนผลกระทบจากสถานะเศรษฐกิจต่างประเทศนั้น หากเกิดวิกฤตเศรษฐกิจขึ้น ก็อาจจะส่งผลกระทบต่อจำนวนนักท่องเที่ยวที่จะเดินทางเข้ามาท่องเที่ยวในประเทศไทย นักท่องเที่ยวชาวต่างชาตินับเป็นกลุ่มลูกค้าเป้าหมายสำคัญของบริษัทฯ และบริษัทย่อย อย่างไรก็ตามทั้งสองบริษัทมีนโยบายที่จะลดความเสี่ยงในด้านนี้ โดยการกระจายกลุ่มลูกค้าเป้าหมายไปยังกลุ่มประเทศต่างๆ และพยายามหาตลาดใหม่ทุกปี เพื่อไม่ต้องพึ่งรายได้จากลูกค้ากลุ่มใดกลุ่มหนึ่งโดยเฉพาะ

2. ความเสี่ยงจากการเกิดวิกฤตการณ์ที่มีผลกระทบต่อการท่องเที่ยว

วิกฤตการณ์อื่นที่มีผลกระทบต่อการท่องเที่ยวของประเทศ ได้แก่ วิกฤตเศรษฐกิจ ภัยธรรมชาติ การก่อการร้าย ความไม่สงบในประเทศ หรือการแพร่ระบาดของโรคต่างๆ ทั้งที่เกิดกับคนและสัตว์ ซึ่งปัจจัยเหล่านี้ล้วนส่งผลกระทบต่อธุรกิจท่องเที่ยวให้ชะลอตัวลงได้ อย่างไรก็ตามเมื่อวิกฤตการณ์ต่างๆ คลี่คลายลง ความเชื่อมั่นของนักท่องเที่ยวก็จะกลับคืนมา

ทุกครั้งที่เกิดวิกฤตการณ์ บริษัทฯ ก็จะมีแผนการส่งเสริมการขายเพื่อกระตุ้นความสนใจของนักท่องเที่ยวให้กลับคืนสู่สถานะปกติโดยเร็ว เช่น การเสนอกิจกรรมใหม่เพิ่มขึ้น การจัดรายการส่งเสริมการขาย การจำหน่ายบัตรราคาพิเศษในระยะสั้น หรือเชิญคณะการแสดงจากต่างประเทศเข้ามาทำการแสดง เป็นต้น จึงทำให้บริษัทฯ สามารถก้าวข้ามวิกฤตการณ์มาได้ครั้งแล้วครั้งเล่า จนถึงปัจจุบันยาวนานกว่า 25 ปี

3. ความเสี่ยงทางการเงิน

การดำเนินงานของบริษัทฯ และบริษัทย่อยเป็นการลงทุนในสินทรัพย์ถาวร เช่น ที่ดิน สิ่งปลูกสร้าง การสร้างสรรค์การแสดง และการซื้อสัตว์หลายชนิดเพื่อใช้ในการแสดง ซึ่งหากธุรกิจหยุดชะงักหรือมีจำนวนนักท่องเที่ยวไม่มากพอ ก็จะทำให้เกิดความเสียหายด้านรายได้ลดน้อยลงไม่เพียงพอกับค่าใช้จ่าย

นอกจากนี้ บริษัทฯ และบริษัทย่อยอาจมีความเสี่ยงด้านการเงินในเรื่องอื่นๆ ด้วย เช่น ความเสี่ยงด้านสภาพคล่องและความเสี่ยงจากอัตราดอกเบี้ย เป็นต้น ซึ่งผู้สอบบัญชีได้รายงานไว้ในการตรวจสอบงบการเงินประจำปี 2555 ของบริษัทฯ ในหมายเหตุประกอบงบการเงินข้อ 25.2 ความเสี่ยงด้านสภาพคล่องว่า “ความเสี่ยงด้านสภาพคล่องเกิดจากปัญหาในการจัดหา

เงินทุนหมุนเวียนให้เพียงพอและทันเวลาต่อการผูกพันตามที่ระบุไว้ในเครื่องมือทางการเงิน ปัจจุบันบริษัท และบริษัทย่อย อาจมีความเสี่ยงอยู่บ้างในเรื่องการจัดหาเงินทุนหมุนเวียนเพื่อให้เพียงพอต่อการผูกพัน ทั้งนี้ขึ้นอยู่กับสถานะของการท่องเที่ยว" และข้อ 25.4 ความเสี่ยงจากอัตราดอกเบี้ยว่า "บริษัท และบริษัทย่อยมีความเสี่ยงจากอัตราดอกเบี้ยอยู่บ้าง เนื่องจากมีเงินฝาก และหนี้สินที่มีอัตราดอกเบี้ยทั้งอัตราคงที่และตามอัตราตลาด"

ฝ่ายจัดการจึงจำเป็นต้องวางแผนและติดตามการลงทุนและการใช้จ่ายอย่างใกล้ชิดอยู่ตลอดเวลา

4. ความเสี่ยงจากสินทรัพย์ประเภทสัตว์

ธุรกิจของบริษัท มีลักษณะเป็นสถานที่พักผ่อนหย่อนใจ โดยมีสวนสัตว์เปิดและการแสดงของสัตว์หลายชนิด ดังนั้น หากเกิดมีปัญหากับสัตว์ เช่น โรคระบาดสัตว์ หรือกรณีการจัดหาสัตว์ต่างประเทศที่จะต้องปฏิบัติตามอนุสัญญาว่าด้วยการค้าพืชป่าและสัตว์ระหว่างประเทศ หรืออนุสัญญา CITES ก็อาจมีปัญหในเรื่องการจัดหาสัตว์มาทำการแสดงได้ เช่น โลมา ปลาฉลาม สิงโตทะเล และช้างน้ำ เป็นต้น

อย่างไรก็ตาม ฝ่ายบริหารได้ตระหนักถึงปัญหาดังกล่าว จึงได้จัดให้มีสัตวแพทย์และผู้เชี่ยวชาญเกี่ยวกับสัตว์ชนิดต่างๆ เพื่อเลี้ยง ดูแล ป้องกันและรักษาอย่างใกล้ชิด ประกอบกับบริษัท ได้มีประสบการณ์ในธุรกิจนี้มาเป็นเวลานานกว่า 25 ปี จากสถิติที่ผ่านมาปรากฏว่าความเสี่ยงในเรื่องนี้มีอยู่น้อยมาก เพราะสัตวแพทย์และผู้เชี่ยวชาญได้มีการป้องกันการแพร่ระบาดของโรคที่เกี่ยวกับสัตว์อยู่ตลอดเวลา

โครงสร้างการถือหุ้นและการจัดการ

การถือหุ้น

รายชื่อผู้ถือหุ้นสูงสุด 10 รายแรกของบริษัท ซาฟารีเวิลด์ จำกัด (มหาชน) ณ วันปิดสมุดทะเบียนผู้ถือหุ้นครั้งล่าสุด เมื่อวันที่ 15 มีนาคม 2556 มีดังนี้:

ชื่อผู้ถือหุ้น/กลุ่มผู้ถือหุ้น	สัญชาติ	จำนวนหุ้น	% ของหุ้นทั้งหมด
1. นางสาวอัมพรศรี คีวคชา	ไทย	32,985,500	16.49
2. นายทวีชัย จุฬางกูร	ไทย	19,000,000	9.50
3. นายเดช คีวคชา	ไทย	14,988,400	7.49
4. นายสุวิทย์ เลหาพลวัฒนา	ไทย	13,100,800	6.55
5. MERRILL LYNCH, PIERCE, FENNER&SMITH INC.	American	13,045,500	6.52
6. นายอำนาจ คีวคชา	ไทย	7,748,275	3.87
7. นายฤทธิ คีวคชา	ไทย	7,434,634	3.72
8. บริษัท ซิลเวอร์เฮาส์ จำกัด	ไทย	7,300,000	3.65
9. RAFFLES NOMINEES (PTE) LIMITED	Singaporean	6,987,736	3.49
10. นายวินัย คล่องประกิจ	ไทย	6,856,600	3.43
รวม		129,447,445	64.72

ที่มา : บริษัท ศูนย์รับฝากหลักทรัพย์ (ประเทศไทย) จำกัด

การจัดการ

โครงสร้างการบริหารงานของบริษัท ซาฟารีเวิลด์ จำกัด (มหาชน) ณ วันที่ 31 ธันวาคม 2555 มีดังนี้:

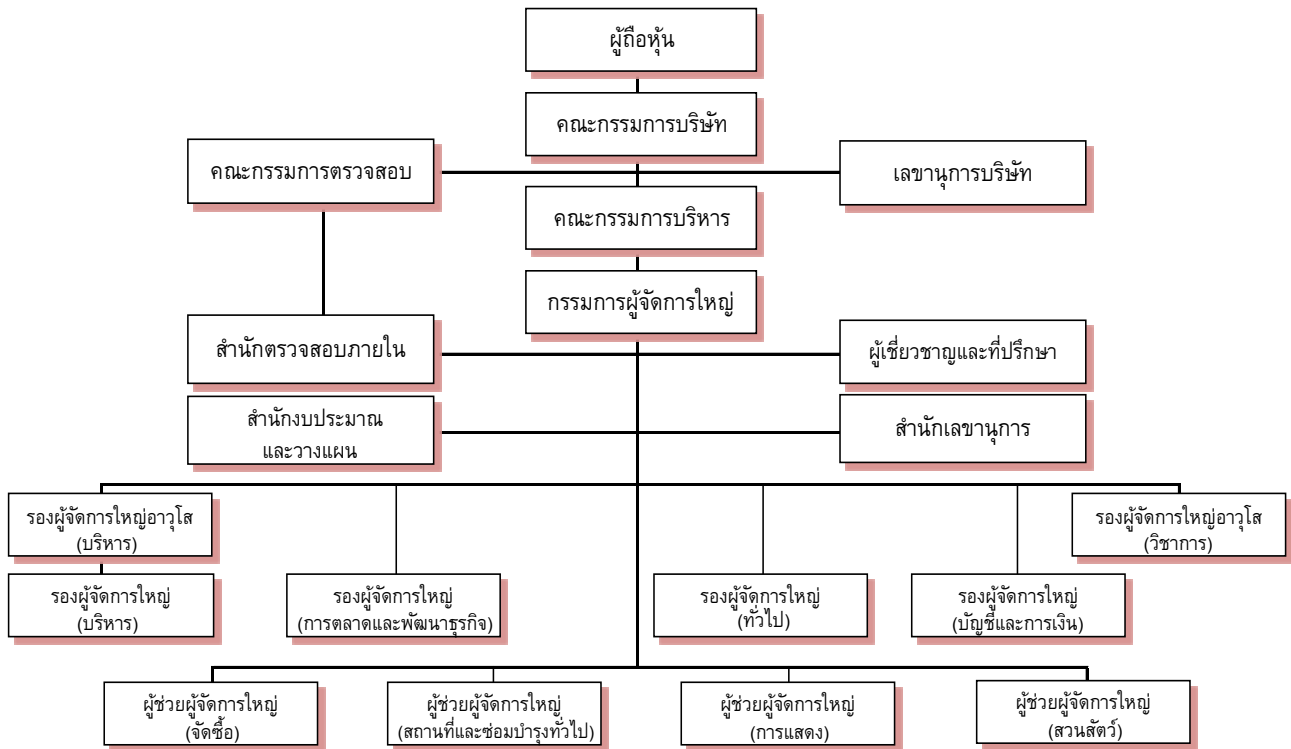

โครงสร้างการจัดการ

1. โครงสร้างคณะกรรมการของบริษัท ซาฟารีเวิลด์ จำกัด (มหาชน)

ประกอบด้วยคณะกรรมการทั้งหมด 3 ชุด ได้แก่ คณะกรรมการบริษัท คณะกรรมการบริหาร และคณะกรรมการตรวจสอบ โดยมีขอบเขตอำนาจหน้าที่ของคณะกรรมการแต่ละชุด ดังนี้ :

ก. อำนาจหน้าที่ของคณะกรรมการบริษัท

คณะกรรมการบริษัทมีอำนาจหน้าที่ดังต่อไปนี้ :

- 1) อำนาจหน้าที่ตามประมวลกฎหมายแพ่งและพาณิชย์ และกฎหมายอื่นที่กำหนดให้เป็นอำนาจหน้าที่ของกรรมการ หรือคณะกรรมการในบริษัทมหาชนจำกัด
- 2) อำนาจหน้าที่ตามข้อบังคับของบริษัทฯ ที่กำหนดให้เป็นของคณะกรรมการ
- 3) กำหนดนโยบายและเป้าหมายในการดำเนินงานของบริษัทฯ
- 4) อนุมัติแผนการดำเนินงาน เป้าหมาย และงบประมาณประจำปีของบริษัทฯ
- 5) แต่งตั้งคณะกรรมการบริหาร
- 6) อนุมัติการบรรจุ แต่งตั้ง และถอดถอนกรรมการผู้จัดการใหญ่ รวมทั้งอนุมัติอัตราเงินเดือน ค่าตอบแทน หรือผลประโยชน์อื่นแก่บุคคลดังกล่าว
- 7) อนุมัติเรื่องเกี่ยวกับการเงินและทรัพย์สินของบริษัทฯ ที่เกินอำนาจการอนุมัติของคณะกรรมการบริหาร
- 8) มอบหมายหรือแนะนำให้คณะกรรมการบริหาร หรือกรรมการผู้จัดการใหญ่ พิจารณาหรือปฏิบัติในเรื่องที่คณะกรรมการเห็นสมควร
- 9) แต่งตั้งอนุกรรมการหรือคณะทำงานเพื่อพิจารณาเรื่องที่คณะกรรมการเห็นสมควร
- 10) พิจารณาให้ความเห็นชอบหรืออนุมัติเรื่องที่คณะกรรมการบริหารหรือกรรมการผู้จัดการใหญ่นำเสนอ

ข. อำนาจหน้าที่ของคณะกรรมการบริหาร

- 1) ดูแลและติดตามผลการจัดการบริษัทฯ ให้เป็นไปตามนโยบาย เป้าหมาย แผนการดำเนินงาน และงบประมาณประจำปี ที่คณะกรรมการบริษัทกำหนดและอนุมัติ แล้วรายงานต่อคณะกรรมการบริษัทเป็นระยะๆ
- 2) พิจารณากลับกรองเรื่องที่กรรมการผู้จัดการใหญ่นำเสนอต่อคณะกรรมการบริษัทเพื่อทราบ พิจารณาให้ความเห็นชอบหรืออนุมัติ
- 3) อนุมัติการบรรจุ แต่งตั้ง ถอดถอน และโยกย้ายพนักงานระดับรองผู้จัดการใหญ่ ผู้ช่วยผู้จัดการใหญ่ หรือตำแหน่งอื่นๆ ที่เทียบเท่า รวมทั้งอนุมัติอัตราเงินเดือน ค่าตอบแทน หรือผลประโยชน์อื่นๆ แก่บุคคลดังกล่าว
- 4) พิจารณาอนุมัติให้ดำเนินการ หรืออนุมัติค่าใช้จ่ายในประเด็นที่สำคัญ ซึ่งเกี่ยวข้องกับการดำเนินงานของบริษัทฯ ในส่วนที่เกินอำนาจของฝ่ายจัดการ
- 5) มอบหมายหรือแนะนำให้กรรมการผู้จัดการใหญ่พิจารณาหรือปฏิบัติในเรื่องที่คณะกรรมการบริหารเห็นสมควร
- 6) แต่งตั้งคณะทำงานเพื่อพิจารณาเรื่องที่คณะกรรมการบริหารเห็นสมควร
- 7) พิจารณาหรือปฏิบัติเรื่องที่คณะกรรมการมอบหมายหรือแนะนำให้พิจารณาหรือปฏิบัติ
- 8) พิจารณาและนำเสนอเรื่องที่คณะกรรมการบริหารเห็นสมควรให้คณะกรรมการบริษัทพิจารณาให้ความเห็นชอบหรืออนุมัติ หรือเพื่อรับทราบ

อนึ่ง เพื่อประโยชน์ในการบริหารงานของบริษัทฯ ในกรณีจำเป็นที่จะต้องอนุมัติเรื่องใดเป็นการด่วน ให้ประธานกรรมการบริหารมีอำนาจอนุมัติแทนคณะกรรมการบริหารตามที่ระบุไว้ข้างต้นได้ แล้วรายงานให้คณะกรรมการบริหารทราบในการประชุมคณะกรรมการบริหารครั้งต่อไป

ค. อำนาจหน้าที่ของคณะกรรมการตรวจสอบ

คณะกรรมการบริษัทได้จัดตั้งคณะกรรมการตรวจสอบ และได้กำหนดอำนาจหน้าที่ของคณะกรรมการตรวจสอบไว้ดังต่อไปนี้ :

- 1) สอบทานรายงานทางการเงินของบริษัทฯ ให้มีความถูกต้อง ครบถ้วน เพียงพอ และเชื่อถือได้ โดยการประสานงานกับผู้ตรวจสอบบัญชีของบริษัทฯ ผู้ทำหน้าที่ตรวจสอบภายในและผู้บริหารที่รับผิดชอบในการจัดทำรายงานทางการเงินทั้งรายไตรมาสและประจำปี
- 2) สอบทานให้บริษัทฯ มีระบบการควบคุมภายใน และระบบการตรวจสอบภายในที่เหมาะสม และมีประสิทธิผล และพิจารณาความเป็นอิสระของผู้ทำหน้าที่ตรวจสอบภายใน ตลอดจนให้ความเห็นชอบในการพิจารณา แต่งตั้ง โยกย้าย เลิกจ้าง ผู้ทำหน้าที่ตรวจสอบภายในหรือหน่วยงานอื่นใดที่รับผิดชอบเกี่ยวกับการตรวจสอบภายใน
- 3) สอบทานให้บริษัทฯ ปฏิบัติตามกฎหมายว่าด้วยหลักทรัพย์และตลาดหลักทรัพย์ ข้อกำหนดของตลาดหลักทรัพย์ และกฎหมายที่เกี่ยวข้องกับธุรกิจของบริษัทฯ
- 4) พิจารณา คัดเลือก เสนอแต่งตั้งบุคคลซึ่งมีความเป็นอิสระ เพื่อทำหน้าที่เป็นผู้สอบบัญชีของบริษัทฯ และเสนอค่าตอบแทนของบุคคลดังกล่าว รวมทั้งร่วมประชุมกับผู้สอบบัญชี โดยไม่มีฝ่ายจัดการร่วมประชุมด้วยอย่างน้อยปีละ 1 ครั้ง
- 5) พิจารณารายการที่เกี่ยวข้องกันหรือรายการที่อาจมีความขัดแย้งทางผลประโยชน์ให้เป็นไปตามกฎหมาย และข้อกำหนดของตลาดหลักทรัพย์ฯ ทั้งนี้ เพื่อให้มั่นใจว่ารายการดังกล่าวสมเหตุสมผลและเป็นประโยชน์สูงสุดต่อบริษัทฯ
- 6) จัดทำรายงานของคณะกรรมการตรวจสอบ โดยเปิดเผยไว้ในรายงานประจำปีของบริษัทฯ ซึ่งรายงานดังกล่าวต้องลงนามโดยประธานคณะกรรมการตรวจสอบและต้องประกอบด้วยข้อมูลอย่างน้อยดังต่อไปนี้:

- 6.1) ความเห็นเกี่ยวกับความถูกต้อง ครบถ้วน เป็นที่เชื่อถือได้ของรายงานทางการเงินของบริษัทฯ
 - 6.2) ความเห็นเกี่ยวกับความเพียงพอของระบบควบคุมภายในของบริษัทฯ
 - 6.3) ความเห็นเกี่ยวกับการปฏิบัติตามกฎหมายว่าด้วยหลักทรัพย์และตลาดหลักทรัพย์ ข้อกำหนดของตลาดหลักทรัพย์ หรือกฎหมายที่เกี่ยวข้องกับธุรกิจของบริษัทฯ
 - 6.4) ความเห็นเกี่ยวกับความเหมาะสมของผู้สอบบัญชี
 - 6.5) ความเห็นเกี่ยวกับรายการที่อาจมีความขัดแย้งทางผลประโยชน์
 - 6.6) จำนวนครั้งการประชุมคณะกรรมการตรวจสอบ และการเข้าร่วมประชุมของกรรมการตรวจสอบแต่ละท่าน
 - 6.7) ความเห็นหรือข้อสังเกตโดยรวมที่คณะกรรมการตรวจสอบได้รับจากการปฏิบัติหน้าที่ตามกฎบัตร
 - 6.8) รายการอื่นที่เห็นว่าผู้ถือหุ้นและผู้ลงทุนทั่วไปควรทราบ ภายใต้ขอบเขตหน้าที่และความรับผิดชอบที่ได้รับมอบหมายจากคณะกรรมการบริษัท
- 7) ในการปฏิบัติหน้าที่ของคณะกรรมการตรวจสอบ หากพบหรือมีข้อสงสัยว่ามีรายการหรือการกระทำดังต่อไปนี้ซึ่งอาจมีผลกระทบอย่างมีนัยสำคัญต่อฐานะการเงินและผลการดำเนินงานของบริษัทฯ ให้คณะกรรมการตรวจสอบรายงานต่อคณะกรรมการบริษัท เพื่อดำเนินการปรับปรุงแก้ไขภายในระยะเวลาที่คณะกรรมการตรวจสอบเห็นสมควร
- 7.1) รายการที่เกิดความขัดแย้งทางผลประโยชน์
 - 7.2) การทุจริต หรือมีสิ่งผิดปกติ หรือมีความบกพร่องที่สำคัญในระบบควบคุมภายใน
 - 7.3) การฝ่าฝืนกฎหมายว่าด้วยหลักทรัพย์และตลาดหลักทรัพย์ และข้อกำหนดของตลาดหลักทรัพย์ หรือกฎหมายที่เกี่ยวข้องกับธุรกิจของบริษัทฯ

หากคณะกรรมการบริษัทหรือผู้บริหารไม่ดำเนินการให้มีการปรับปรุงแก้ไขภายในเวลาที่กำหนดในวรรคหนึ่ง กรรมการตรวจสอบรายใดรายหนึ่ง อาจรายงานว่ามีรายการหรือการกระทำตามวรรคหนึ่งต่อสำนักงานคณะกรรมการกำกับหลักทรัพย์และตลาดหลักทรัพย์ หรือตลาดหลักทรัพย์แห่งประเทศไทยก็ได้

- 8) จัดให้มีการประชุมคณะกรรมการตรวจสอบอย่างน้อยปีละ 4 ครั้ง เพื่อพิจารณาเรื่องต่างๆ ตามที่ตลาดหลักทรัพย์แห่งประเทศไทยกำหนด และเรื่องอื่นๆ ตามที่คณะกรรมการตรวจสอบจะเห็นสมควร ในการนี้ คณะกรรมการตรวจสอบสามารถเชิญให้ฝ่ายบริหาร และ/หรือผู้ที่เกี่ยวข้องเข้าร่วมประชุมและให้ข้อมูลในส่วนที่เกี่ยวข้องได้ทุกครั้งที่ได้ประชุมกัน แล้วจะต้องจัดส่งรายงานการประชุมให้คณะกรรมการบริษัทรับทราบด้วย
- 9) ปฏิบัติการอื่นใดตามที่คณะกรรมการบริษัทมอบหมายด้วยความเห็นชอบจากคณะกรรมการตรวจสอบ
- 10) ให้คณะกรรมการบริษัทเป็นผู้แต่งตั้งคณะกรรมการตรวจสอบซึ่งประกอบด้วย กรรมการอิสระที่มีคุณสมบัติตามที่สำนักงานคณะกรรมการกำกับหลักทรัพย์และตลาดหลักทรัพย์กำหนด จำนวนไม่น้อยกว่า 3 คน ให้กรรมการตรวจสอบเลือกสมาชิก 1 คน เพื่อทำหน้าที่เป็นประธานกรรมการตรวจสอบ
- 11) ให้คณะกรรมการตรวจสอบมีวาระอยู่ในตำแหน่งคราวละ 3 ปี กรรมการตรวจสอบซึ่งพ้นจากตำแหน่งตามวาระอาจได้รับการแต่งตั้งใหม่อีกก็ได้
- 12) ในการประชุมคณะกรรมการตรวจสอบแต่ละครั้ง ให้มีกรรมการตรวจสอบเข้าร่วมประชุมไม่น้อยกว่ากึ่งหนึ่ง จึงจะถือว่าครบองค์ประชุม

ในกรณีที่ตำแหน่งกรรมการตรวจสอบว่างลงเพราะเหตุอื่นนอกจากถึงคราวออกตามวาระ ให้คณะกรรมการบริษัทแต่งตั้งบุคคลที่มีคุณสมบัติครบถ้วนเป็นกรรมการตรวจสอบ เพื่อให้กรรมการตรวจสอบมีจำนวนครบตามที่คณะกรรมการบริษัทกำหนด ให้บุคคลที่ได้รับแต่งตั้งเข้าเป็นกรรมการตรวจสอบแทนตำแหน่งที่ว่างนั้นอยู่ในตำแหน่งได้เพียงเท่าวาระที่ยังเหลืออยู่ของกรรมการตรวจสอบซึ่งตนแทน

2. รายชื่อของคณะกรรมการบริษัท ซาฟารีเวิลด์ จำกัด (มหาชน)

ณ วันที่ 31 ธันวาคม 2555 คณะกรรมการของบริษัทฯ ประกอบด้วยกรรมการ 12 คน ดังมีรายชื่อต่อไปนี้:

- | | |
|----------------------------|---|
| 1. นายณรงค์ จุลชาติ | ประธานกรรมการ |
| 2. นายไพศาล เตชะรัตนไชย | รองประธานกรรมการ |
| 3. ดร.ผิน คิ้วคชา | ประธานกรรมการบริหาร |
| 4. นายเมธี ภมรานนท์ | กรรมการอิสระ และประธานกรรมการตรวจสอบ |
| 5. นางประจวบ คล้ายอุบล | กรรมการอิสระ และกรรมการตรวจสอบ |
| 6. นายสมศักดิ์ มั่นแดง | กรรมการอิสระ และกรรมการตรวจสอบ
(ซึ่งเป็นผู้ที่มีความรู้และประสบการณ์ทางด้านการเงินและบัญชี
เพียงพอที่จะสอบทานงบการเงินของบริษัทฯ) |
| 7. นาวาโท ดร.สว่าง เจริญผล | กรรมการอิสระ |
| 8. นายอำนาจ คิ้วคชา | กรรมการ |
| 9. นายธนะ คิ้วคชา | กรรมการ |
| 10. นางสาวอัมพรศรี คิ้วคชา | กรรมการ |
| 11. นางสุนทร คิ้วคชา | กรรมการ |
| 12. นางอาภา คิ้วคชา | กรรมการผู้จัดการใหญ่ |

และมีนางสาวพรทิพย์ วรประสิทธิ์* เป็นเลขานุการบริษัท

หมายเหตุ: * นางสาวพรทิพย์ วรประสิทธิ์ เลขานุการคณะกรรมการและเลขานุการบริษัท ได้ลาออกจากการเป็นพนักงานของบริษัทฯ ตั้งแต่วันที่ 1 มกราคม 2556 ที่ประชุมคณะกรรมการบริษัท ครั้งที่ 12/2555 เมื่อวันที่ 26 ธันวาคม 2555 จึงได้มีมติแต่งตั้งให้นางสาว นฤมล ศุขวินทุ เป็นเลขานุการคณะกรรมการ ตั้งแต่วันที่ 1 มกราคม 2556 เป็นต้นไป

ณ วันที่ 31 ธันวาคม 2555 คณะกรรมการบริหารของบริษัทฯ ประกอบด้วยกรรมการ 2 คน คือ:

- | | |
|--------------------|---------------------|
| 1. ดร.ผิน คิ้วคชา | ประธานกรรมการบริหาร |
| 2. นางอาภา คิ้วคชา | กรรมการบริหาร |

ณ วันที่ 31 ธันวาคม 2555 คณะกรรมการตรวจสอบ ประกอบด้วยกรรมการอิสระ 3 คน คือ:

- | | |
|------------------------|----------------------|
| 1. นายเมธี ภมรานนท์ | ประธานกรรมการตรวจสอบ |
| 2. นางประจวบ คล้ายอุบล | กรรมการตรวจสอบ |
| 3. นายสมศักดิ์ มั่นแดง | กรรมการตรวจสอบ |

ณ วันที่ 31 ธันวาคม 2555 คณะผู้บริหารระดับสูงของบริษัทฯ ประกอบด้วยผู้บริหาร 8 คน ดังมีรายชื่อต่อไปนี้ :

- | | |
|----------------------------------|--|
| 1. ดร.ผิน คิ้วคชา | ประธานกรรมการบริหาร |
| 2. นางอาภา คิ้วคชา | กรรมการผู้จัดการใหญ่ |
| 3. นางสาวอัมพรศรี คิ้วคชา | กรรมการและผู้ช่วยผู้จัดการใหญ่ (จัดซื้อ) |
| 4. นางสาววันธร ดิลกมธุรส | รองผู้จัดการใหญ่ (บริหาร) |
| 5. นายฤทธิ์ คิ้วคชา | รองผู้จัดการใหญ่ (การตลาดและพัฒนาธุรกิจ) |
| 6. นายประทีป ภูทองสุข | รองผู้จัดการใหญ่ |
| 7. MR. VINCENT CHUA CHANG SOON | ผู้ช่วยผู้จัดการใหญ่ (การแสดง) |
| 8. น.สพ.ฉัตรมงคล ปรังเจริญวนิชย์ | ผู้ช่วยผู้จัดการใหญ่ (สวนสัตว์) |

**สรุปข้อมูลเกี่ยวกับวุฒิการศึกษาและประสบการณ์การทำงานของกรรมการและผู้บริหาร
บริษัท ซาฟารีเวิลด์ จำกัด (มหาชน) ณ วันที่ 31 ธันวาคม 2555**

• **คณะกรรมการบริษัท**

นายณรงค์ จุลชาติ

ตำแหน่ง: ประธานกรรมการ

อายุ: 74 ปี

คุณวุฒิทางการศึกษาและการฝึกอบรมบทบาทหน้าที่ของกรรมการ:

- Master of Public Administration, Syracuse University, U.S.A.
- เข้ารับการอบรมหลักสูตร
 - Chairman 2000 ปี 2543
 - Director Accreditation Program (DAP) ปี 2547
 - Director Certification Program (DCP) ปี 2549

การถือหุ้นในบริษัท: 35,000 หุ้น (0.02%)

ประวัติการทำงานในระยะ 5 ปีย้อนหลัง (พ.ศ. 2551-2555) :

- | | |
|--------------------|--|
| ปี 2536 - ปัจจุบัน | ประธานกรรมการบริหาร บริษัท ชัสโก้ จำกัด (มหาชน) |
| ปี 2548 - ปัจจุบัน | ประธานกรรมการ บริษัท ซาฟารีเวิลด์ จำกัด (มหาชน) |
| ปี 2550 - ปัจจุบัน | ประธานกรรมการตรวจสอบ บริษัท อลิอันซ์ ออยุธยา ประกันชีวิต จำกัด (มหาชน) |
| ปี 2551 - ปัจจุบัน | กรรมการ บริษัท ชัสโก้ รีเทล จำกัด |
| ปี 2554 - ปัจจุบัน | กรรมการ บริษัท สิริเจริญวัฒนา จำกัด |

นายไพศาล เตชะรัตนไชย

ตำแหน่ง: รองประธานกรรมการ และกรรมการผู้มีอำนาจลงนามผูกพันบริษัทฯ

อายุ: 88 ปี

คุณวุฒิทางการศึกษาและการฝึกอบรมบทบาทหน้าที่ของกรรมการ:

- มัธยมศึกษาจากประเทศจีน

การถือหุ้นในบริษัท: ไม่มี

ประวัติการทำงานในระยะ 5 ปีย้อนหลัง (พ.ศ. 2551-2555) :

- | | |
|--------------------|--|
| ปี 2548 - ปัจจุบัน | รองประธานกรรมการ บริษัท ซาฟารีเวิลด์ จำกัด (มหาชน) |
|--------------------|--|

ดร. ผิน คีวคชา

ตำแหน่ง: ประธานกรรมการบริหาร และกรรมการผู้มีอำนาจลงนามผูกพันบริษัทฯ

อายุ: 72 ปี

คุณวุฒิทางการศึกษาและการฝึกอบรมบทบาทหน้าที่ของกรรมการ:

- ปริญญาปรัชญาดุษฎีบัณฑิตกิตติมศักดิ์ สาขาวิชาศิลปะการจัดการแสดง มหาวิทยาลัยราชภัฏภูเก็ต
- ศิลปศาสตรบัณฑิต (รัฐศาสตร์) มหาวิทยาลัยรามคำแหง
- เข้ารับการอบรมหลักสูตร
 - Director Certification Program (DCP) ปี 2548
 - Director Accreditation Program (DAP) ปี 2548

การถือหุ้นในบริษัท: 30,300 หุ้น (0.02%)

ประวัติการทำงานในระยะ 5 ปีย้อนหลัง (พ.ศ. 2551-2555):

- | | |
|--------------------|--|
| ปี 2547 - ปัจจุบัน | ประธานกรรมการบริหาร บริษัท ภูเก็ตแฟนตาซี จำกัด (มหาชน) |
| ปี 2551 - ปัจจุบัน | ประธานกรรมการบริหาร บริษัท ซาฟารีเวิลด์ จำกัด (มหาชน) |
| ปี 2554 - ปัจจุบัน | กรรมการ บริษัท จังเกิลเวิลด์ จำกัด |
| ปี 2548 - 2551 | กรรมการ บริษัทหลักทรัพย์ แอ็ดคินชั่น จำกัด (มหาชน) |

นายเมธี ภมรนนท์

ตำแหน่ง: กรรมการอิสระ และประธานกรรมการตรวจสอบ

อายุ: 84 ปี

คุณวุฒิทางการศึกษาและการฝึกอบรมบทบาทหน้าที่ของกรรมการ:

- ธรรมศาสตร์บัณฑิต มหาวิทยาลัยธรรมศาสตร์
- เข้ารับการอบรมหลักสูตร
 - Chairman 2000 ปี 2545
 - Director Certification Program (DCP) ปี 2547
 - Audit Committee Program (ACP) ปี 2548

การถือหุ้นในบริษัท: 160,000 หุ้น (0.08%)

ประวัติการทำงานในระยะ 5 ปีย้อนหลัง (พ.ศ. 2551-2555):

ปี 2548 - ปัจจุบัน กรรมการอิสระ และประธานกรรมการตรวจสอบ บริษัท ซาฟารีเวิลด์ จำกัด (มหาชน)

นางประจวบ คล้ายอุบล

ตำแหน่ง: กรรมการอิสระ และกรรมการตรวจสอบ

อายุ: 83 ปี

คุณวุฒิทางการศึกษาและการฝึกอบรมบทบาทหน้าที่ของกรรมการ:

- เติร์ยมอุดมศึกษาปีที่ 2
- เข้ารับการอบรมหลักสูตร Director Accreditation Program (DAP) ปี 2548

การถือหุ้นในบริษัท: 462,800 หุ้น (0.23%)

ประวัติการทำงานในระยะ 5 ปีย้อนหลัง (พ.ศ. 2551-2555):

ปี 2548 - ปัจจุบัน กรรมการอิสระ และกรรมการตรวจสอบ บริษัท ซาฟารีเวิลด์ จำกัด (มหาชน)

นายสมศักดิ์ มั่นแดง

ตำแหน่ง: กรรมการอิสระ และกรรมการตรวจสอบ

อายุ: 65 ปี

คุณวุฒิทางการศึกษาและการฝึกอบรมบทบาทหน้าที่ของกรรมการ:

- ศิลปศาสตรบัณฑิต (รัฐศาสตร์) มหาวิทยาลัยรามคำแหง
- เข้ารับการอบรมหลักสูตร
 - Director Certification Program (DCP) ปี 2547
 - Audit Committee Program (ACP) ปี 2548

การถือหุ้นในบริษัท: 180,000 หุ้น (0.09%)

ประวัติการทำงานในระยะ 5 ปีย้อนหลัง (พ.ศ. 2551-2555):

ปี 2548 - ปัจจุบัน กรรมการอิสระ และกรรมการตรวจสอบ บริษัท ซาฟารีเวิลด์ จำกัด (มหาชน)

นาวาโท ดร. สว่าง เจริญผล

ตำแหน่ง: กรรมการอิสระ

อายุ: 90 ปี

คุณวุฒิทางการศึกษาและการฝึกอบรมบทบาทหน้าที่ของกรรมการ:

- ปริญญาตรีบัณฑิตกิตติมศักดิ์ สาขาวิทยาศาสตร์ จุฬาลงกรณ์มหาวิทยาลัย
- ปริญญาตรีบัณฑิต สาขาการประมง มหาวิทยาลัยเกษตรศาสตร์
- ปริญญาบัตรวิทยาลัย ป้องกันราชนาจักร

การถือหุ้นในบริษัท: ไม่มี

ประวัติการทำงานในระยะ 5 ปีย้อนหลัง (พ.ศ. 2551-2555):

ปี 2548 - ปัจจุบัน กรรมการอิสระ บริษัท ซาฟารีเวิลด์ จำกัด (มหาชน)

นางสุนทร คีวคชา

ตำแหน่ง: กรรมการ และกรรมการผู้มีอำนาจลงนามผูกพันบริษัท

อายุ: 62 ปี

คุณวุฒิทางการศึกษาและการฝึกอบรมบทบาทหน้าที่ของกรรมการ:

- ศิลปศาสตรบัณฑิต (รัฐศาสตร์) มหาวิทยาลัยรามคำแหง
- เข้ารับการอบรมหลักสูตร
 - Director Accreditation Program (DAP) ปี 2548

การถือหุ้นในบริษัท: ไม่มี

ประวัติการทำงานในระยะ 5 ปีย้อนหลัง (พ.ศ. 2551-2555) :

- | | |
|--------------------|--|
| ปี 2548 - ปัจจุบัน | กรรมการ บริษัท ซาฟารีเวิลด์ จำกัด (มหาชน) |
| ปี 2551 - ปัจจุบัน | กรรมการ บริษัท ภูเก็ตแฟนตาซี จำกัด (มหาชน) |

นางสาวอัมพรศรี คีวคชา

ตำแหน่ง: กรรมการ และกรรมการผู้มีอำนาจลงนามผูกพันบริษัท

อายุ: 41 ปี

คุณวุฒิทางการศึกษาและการฝึกอบรมบทบาทหน้าที่ของกรรมการ:

- Mini MBA. จากมหาวิทยาลัยรังสิต
- Postgraduate Diploma in Marketing, University of Sheffield (UK.)
- เข้ารับการอบรมหลักสูตร
 - Director Accreditation Program (DAP) ปี 2548

การถือหุ้นในบริษัท: 32,985,500 หุ้น (16.49%)

ประวัติการทำงานในระยะ 5 ปีย้อนหลัง (พ.ศ. 2551-2555) :

- | | |
|------------------|--|
| ปี 2548-ปัจจุบัน | กรรมการ บริษัท ซาฟารีเวิลด์ จำกัด (มหาชน) |
| ปี 2548-ปัจจุบัน | ผู้ช่วยผู้จัดการใหญ่ (จัดซื้อ) บริษัท ซาฟารีเวิลด์ จำกัด (มหาชน) |
| ปี 2548-ปัจจุบัน | กรรมการ บริษัท ศูนย์ปลาสวยงาม บางกอกฟาร์ม จำกัด |

นายอำนาจ คีวคชา

ตำแหน่ง: กรรมการ

อายุ: 33 ปี

คุณวุฒิทางการศึกษาและการฝึกอบรมบทบาทหน้าที่ของกรรมการ:

- ปริญญาโท Management(IMEX)Program, Finance Major,
The London School of Economics and Political Science, London, UK.
- ปริญญาโท International Management Exchange Program (IMEX),
Finance Major, Leonard N. Stern School of Business, New York University, U.S.A

การถือหุ้นในบริษัท: 7,748,275 หุ้น (3.87%)

ประวัติการทำงานในระยะ 5 ปีย้อนหลัง (พ.ศ. 2551-2555) :

- | | |
|--------------------|---|
| ปี 2548 - ปัจจุบัน | กรรมการ บริษัท ศูนย์ปลาสวยงาม บางกอกฟาร์ม จำกัด |
| ปี 2549 - ปัจจุบัน | กรรมการ บริษัท คชา บราเธอร์ส จำกัด |
| ปี 2551 - ปัจจุบัน | กรรมการ บริษัท ซาฟารีเวิลด์ จำกัด (มหาชน) |
| ปี 2551 - ปัจจุบัน | Senior Vice President Head of Overseas Investment, Capital Nomura Securities PCL. |

นายธน คิวคชา

ตำแหน่ง: กรรมการ

อายุ: 40 ปี

คุณวุฒิทางการศึกษาและการฝึกอบรมบทบาทหน้าที่ของกรรมการ:

- ปริญญาตรี สาขาความสัมพันธ์ระหว่างประเทศ, Daito Bunka University, Japan.

การถือหุ้นในบริษัท: ไม่มี

ประวัติการทำงานในระยะ 5 ปีย้อนหลัง (พ.ศ. 2551-2555) :

- | | |
|--------------------|---|
| ปี 2543 - ปัจจุบัน | ผู้จัดการฝ่ายส่งเสริมการขาย บริษัท ซาฟารีเวิลด์ จำกัด (มหาชน) |
| ปี 2548 - ปัจจุบัน | กรรมการผู้จัดการ บริษัท ศูนย์ปลาสวยงาม บางกอกฟาร์ม จำกัด |
| ปี 2552 - ปัจจุบัน | กรรมการ บริษัท ซาฟารีเวิลด์ จำกัด (มหาชน) |

นางอาภา คิวคชา

ตำแหน่ง: กรรมการผู้จัดการใหญ่ และกรรมการผู้มีอำนาจลงนามผูกพันบริษัทฯ

อายุ: 60 ปี

คุณวุฒิทางการศึกษาและการฝึกอบรมบทบาทหน้าที่ของกรรมการ:

- ศิลปศาสตรบัณฑิต (รัฐศาสตร์) มหาวิทยาลัยรามคำแหง
- Diploma in Foreign Trade from London School of Foreign Trade U.K.
- เข้ารับการอบรมหลักสูตร
 - Director Accreditation Program (DAP) ปี 2546
 - The Role of the Chairman Program (RCP) ปี 2547
 - Directors Certification Program (DCP) ปี 2548
 - Finance for Non-Finance Director (FN) ปี 2548

การถือหุ้นในบริษัท: ไม่มี

ประวัติการทำงานในระยะ 5 ปีย้อนหลัง (พ.ศ. 2551-2555) :

- | | |
|--------------------|---|
| ปี 2551 - ปัจจุบัน | กรรมการผู้จัดการใหญ่ บริษัท ซาฟารีเวิลด์ จำกัด (มหาชน) |
| ปี 2549 - 2551 | รองประธานกรรมการ บริษัทหลักทรัพย์ แอ็ดคินชั่น จำกัด (มหาชน) |

• คณะผู้บริหารของบริษัทฯ

ดร.ผิน คิวคชา

ตำแหน่ง: ประธานกรรมการบริหาร

(โปรดดูประวัติตามที่ปรากฏในรายละเอียดคณะกรรมการบริษัท)

นางอาภา คิวคชา

ตำแหน่ง: กรรมการผู้จัดการใหญ่

(โปรดดูประวัติตามที่ปรากฏในรายละเอียดคณะกรรมการบริษัท)

นางสาววันธร ดิลกมธุรส

ตำแหน่ง: รองผู้จัดการใหญ่ (บริหาร)

อายุ: 59 ปี

คุณวุฒิทางการศึกษา: ประกาศนียบัตรวิชาชีพ (บัญชี)

การถือหุ้นในบริษัท: ไม่มี

ประวัติการทำงานในระยะ 5 ปีย้อนหลัง (พ.ศ. 2551-2555) :

- | | |
|--------------------|---|
| ปี 2550 - ปัจจุบัน | รองผู้จัดการใหญ่ (บริหาร) บริษัท ซาฟารีเวิลด์ จำกัด (มหาชน) |
|--------------------|---|

นายฤทธิ์ คิวคชา

ตำแหน่ง: รองผู้จัดการใหญ่ (การตลาดและพัฒนาธุรกิจ)

อายุ: 30 ปี

คุณวุฒิทางการศึกษาและการฝึกอบรมบทบาทหน้าที่ของกรรมการ:

- ปริญญาโท สาขาวิชาบัญชีและการเงิน จาก The London School of Economics and Political Science, London, U.K.
- ปริญญาตรี สาขาวิชาวิศวกรรมคอมพิวเตอร์ จาก Imperial College of Science, Technology and Medicine, London, U.K.
- เข้ารับการอบรมหลักสูตร
 - Director Certification Program
 - Director Accreditation Program
 - Audit Committee Program
 - Finance for Non-Finance Directors
 - Director Diploma Examination, The Australian Institute of Directors Association, Australia
 - DCP Imperial College, U.K.

การถือหุ้นในบริษัท: 7,434,634 (3.72%)

ประวัติการทำงานในระยะ 5 ปีย้อนหลัง (พ.ศ. 2551-2555) :

- | | |
|--------------------|--|
| ปี 2549 - ปัจจุบัน | กรรมการผู้จัดการ บริษัท คชาบราเธอร์ส จำกัด (มหาชน) |
| ปี 2550 - ปัจจุบัน | กรรมการ บริษัทหลักทรัพย์คันทรี กรุ๊ป จำกัด (มหาชน) |
| ปี 2551 - ปัจจุบัน | กรรมการ บริษัท ภูเก็ตแฟนตาซี จำกัด (มหาชน) |
| ปี 2552 - ปัจจุบัน | รองผู้จัดการใหญ่ (การตลาดและพัฒนาธุรกิจ) บริษัท ซาฟารีเวิลด์ จำกัด (มหาชน) |
| ปี 2554 - ปัจจุบัน | กรรมการ บริษัท จังเกิลเวิลด์ จำกัด |

นายประทีป ภูทองสุข

ตำแหน่ง: รองผู้จัดการใหญ่ (ทั่วไป)

อายุ: 47 ปี

คุณวุฒิทางการศึกษา: ส่งเสริมการเกษตรและสหกรณ์บัณฑิต มหาวิทยาลัยสุโขทัยธรรมาธิราช

การถือหุ้นในบริษัท: 6,400 หุ้น (0.00%)

ประวัติการทำงานในระยะ 5 ปีย้อนหลัง (พ.ศ. 2551-2555) :

- | | |
|--------------------|--|
| ปี 2554 - ปัจจุบัน | รองผู้จัดการใหญ่ (ทั่วไป) บริษัท ซาฟารีเวิลด์ จำกัด (มหาชน) |
| ปี 2548 - 2554 | ผู้ช่วยผู้จัดการใหญ่ (สถานที่และซ่อมบำรุงทั่วไป) บริษัท ซาฟารีเวิลด์ จำกัด (มหาชน) |

Mr. CHUA CHANG SOON

ตำแหน่ง: ผู้ช่วยผู้จัดการใหญ่ (การแสดง)

อายุ: 61 ปี

คุณวุฒิทางการศึกษา: Pre-University Monfort Secondary Pre-University

การถือหุ้นในบริษัท: 14,700 หุ้น (0.01%)

ประวัติการทำงานในระยะ 5 ปีย้อนหลัง (พ.ศ. 2551-2555) :

- | | |
|--------------------|--|
| ปี 2548 - ปัจจุบัน | ผู้ช่วยผู้จัดการใหญ่ (การแสดง) บริษัท ซาฟารีเวิลด์ จำกัด (มหาชน) |
|--------------------|--|

นางสาวอัมพรศรี คิวคชา

ตำแหน่ง: ผู้ช่วยผู้จัดการใหญ่ (จัดซื้อ)

(โปรดดูประวัติตามที่ปรากฏในรายละเอียดคณะกรรมการบริษัท)

น.สพ.ฉัตรมงคล ปรัชเจริญมณี

ตำแหน่ง: ผู้ช่วยผู้จัดการใหญ่ (สวนสัตว์)

อายุ: 44 ปี

คุณวุฒิทางการศึกษา: สัตวแพทยศาสตรบัณฑิต มหาวิทยาลัยเกษตรศาสตร์

การถือหุ้นในบริษัท: 1,000 หุ้น (0.00 %)

ประวัติการทำงานในระยะ 5 ปีย้อนหลัง (พ.ศ. 2551-2555) :

- | | |
|--------------------|---|
| ปี 2550 - ปัจจุบัน | ผู้ช่วยผู้จัดการใหญ่ (สวนสัตว์) บริษัท ซาฟารีเวิลด์ จำกัด (มหาชน) |
|--------------------|---|

3. หลักเกณฑ์ในการคัดเลือกรวมการอิสระของบริษัท

บริษัท ได้กำหนดคุณสมบัติกรรมการอิสระตามที่ตลาดหลักทรัพย์แห่งประเทศไทยกำหนด โดยมีนัยกรรมการอิสระของบริษัท ดังนี้ :

- 1) ถือหุ้นไม่เกินร้อยละ 1 ของจำนวนหุ้นที่มีสิทธิออกเสียงทั้งหมดของบริษัท บริษัทย่อย บริษัทร่วม หรือนิติบุคคลที่อาจมีความขัดแย้ง
- 2) ไม่เป็นกรรมการที่มีส่วนร่วมบริหารงาน พนักงาน ลูกจ้าง ที่ปรึกษาที่ได้รับเงินเดือนประจำ ผู้มีอำนาจควบคุมของบริษัท บริษัทย่อย บริษัทร่วม หรือนิติบุคคลที่อาจมีความขัดแย้ง
- 3) ไม่มีความสัมพันธ์ทางสายโลหิตหรือโดยการจดทะเบียนในลักษณะที่เป็นบิดามารดา คู่สมรส พี่น้อง และบุตร รวมทั้งคู่สมรสของบุตรกับผู้บริหาร ผู้ถือหุ้นรายใหญ่ ผู้มีอำนาจควบคุมหรือบุคคลที่จะได้รับการเสนอชื่อเป็นผู้บริหาร หรือผู้มีอำนาจควบคุมของบริษัท หรือบริษัทย่อย
- 4) ไม่มีความสัมพันธ์ทางธุรกิจที่ขัดแย้งทางผลประโยชน์กับบริษัท
- 5) ไม่เป็นกรรมการที่ได้รับแต่งตั้งขึ้นเพื่อเป็นตัวแทนของกรรมการบริษัท ผู้ถือหุ้นรายใหญ่ หรือผู้ถือหุ้นซึ่งเป็นผู้เกี่ยวข้องกับผู้ถือหุ้นรายใหญ่ของบริษัท
- 6) ไม่มีลักษณะอื่นใดที่ทำให้ไม่สามารถให้ความเห็นอย่างเป็นอิสระได้
- 7) สามารถเข้าร่วมการประชุมคณะกรรมการของบริษัท เพื่อตัดสินใจในกิจกรรมที่สำคัญของบริษัท

4. ในปี 2555 คณะกรรมการมีการประชุมจำนวน 12 ครั้ง

การเข้าร่วมประชุมคณะกรรมการแต่ละท่านสรุปได้ดังนี้:

รายชื่อ	วาระการดำรงตำแหน่ง	การเข้าร่วมประชุม/ การประชุมทั้งหมด (ครั้ง)
1. นายณรงค์ จุลชาติ	เมษายน 2554 – เมษายน 2557	12/12
2. นายไพศาล เตชะรัตนไชย	เมษายน 2553 – เมษายน 2556	9/12
3. ดร.ผิน คิ้วคชา	พฤศจิกายน 2554 – เมษายน 2557	11/12
4. นายเมธี ภมรนนท์	เมษายน 2553 – เมษายน 2556	12/12
5. นางประจวบ คล้ายอุบล	เมษายน 2555 – เมษายน 2558	12/12
6. นายสมศักดิ์ มั่นแดง	เมษายน 2553 – เมษายน 2556	12/12
7. นาวาโท ดร.สว่าง เจริญผล	เมษายน 2555 – เมษายน 2558	11/12
8. นายอำนาจ คิ้วคชา	เมษายน 2555 – เมษายน 2558	11/12
9. นายธนะ คิ้วคชา	เมษายน 2554 – เมษายน 2557	11/12
10. นางสาวอัมพรศิริ คิ้วคชา	เมษายน 2553 – เมษายน 2556	11/12
11. นางสุนทร คิ้วคชา	เมษายน 2555 – เมษายน 2558	10/12
12. นางอาภา คิ้วคชา	พฤศจิกายน 2554 – เมษายน 2557	10/12

6. ในรอบระยะเวลาบัญชีที่ผ่านมาไม่มีกรรมการอิสระที่มีความสัมพันธ์ทางธุรกิจ หรือให้บริการทางวิชาชีพแก่บริษัท

การสรรหากรรมการและผู้บริหาร

บริษัท ยังมีได้จัดตั้งคณะกรรมการสรรหา เพื่อคัดเลือกบุคคลที่ควรจะได้รับเลือกตั้งเป็นกรรมการโดยตรง แต่ในข้อ 16 และ 20 หมวดที่ 4 ของข้อบังคับของบริษัท ได้กำหนดเรื่องเกี่ยวกับการเลือกตั้งกรรมการของบริษัท ไว้ดังต่อไปนี้ :

“ข้อ 16. ให้ที่ประชุมผู้ถือหุ้นเลือกตั้งกรรมการตามหลักเกณฑ์และวิธีการดังต่อไปนี้ :

- (1) ผู้ถือหุ้นคนหนึ่งจะมีคะแนนเสียงหนึ่งหุ้นต่อเสียงหนึ่ง
- (2) ผู้ถือหุ้นแต่ละคนจะใช้คะแนนเสียงที่มีอยู่ทั้งหมดตาม (1) เลือกตั้งบุคคลคนเดียวหรือหลายคนเป็นกรรมการก็ได้ แต่จะแบ่งคะแนนเสียงให้แก่ผู้ใดมากน้อยเพียงใดไม่ได้
- (3) บุคคลซึ่งได้รับคะแนนเสียงสูงสุดตามลำดับลงมาเป็นผู้ได้รับการเลือกตั้งเป็นกรรมการเท่าจำนวนกรรมการที่จะพึงมีหรือจะพึงเลือกตั้งในครั้งนั้น ในกรณีที่บุคคลซึ่งได้รับการเลือกตั้งในลำดับถัดลงมา มีคะแนนเสียงเท่ากันเกินจำนวนกรรมการที่จะพึงมีหรือจะพึงเลือกตั้งในครั้งนั้น ให้ผู้เป็นประธานเป็นผู้ชี้ขาดว่าผู้ใดจะได้รับเลือกตั้งเป็นกรรมการ”

“ข้อ 20. ในกรณีที่ตำแหน่งกรรมการว่างลงเพราะเหตุอื่นนอกจากถึงคราวออกตามวาระ ให้คณะกรรมการเลือกบุคคลซึ่งมีคุณสมบัติตามที่กฎหมายกำหนดเข้าเป็นกรรมการแทน เว้นแต่วาระของกรรมการจะเหลือน้อยกว่าสองเดือน คณะกรรมการอาจจะไม่เลือกบุคคลใดเข้ามาเป็นกรรมการแทนก็ได้ บุคคลซึ่งเข้าเป็นกรรมการแทนดังกล่าวให้อยู่ในตำแหน่งกรรมการได้เพียงเท่าวาระที่ยังเหลืออยู่ของกรรมการที่ตนแทน มติของคณะกรรมการตามวาระหนึ่งต้องประกอบด้วยคะแนนเสียงไม่น้อยกว่าสามในสี่ของจำนวนกรรมการที่ยังเหลืออยู่”

คำตอบแทนกรรมการและผู้บริหาร

ที่ประชุมคณะกรรมการได้พิจารณาบททวนอัตราคำตอบแทนกรรมการประจำปีในเรื่องเบี้ยประชุม เพื่อให้มั่นใจว่าอัตราคำตอบแทนกรรมการมีความเหมาะสมกับขอบเขตหน้าที่ความรับผิดชอบของกรรมการ และเสนอให้ผู้ถือหุ้นพิจารณา

1. คำตอบแทนที่เป็นตัวเงิน

ณ สิ้นปี 2555 บริษัท มีกรรมการทั้งสิ้นจำนวน 12 ท่าน และผู้บริหารจำนวน 8 ท่าน คำตอบแทนที่เป็นตัวเงินของกรรมการและผู้บริหารสำหรับปี 2555 สามารถสรุปได้ดังนี้

1.1) คำตอบแทนรายเดือนที่กรรมการได้รับเป็นรายบุคคล

ชื่อ - นามสกุล	เบี้ยประชุมกรรมการ (บาท)	เบี้ยประชุมกรรมการ เฉพาะเรื่อง (บาท)	รวมคำตอบแทน (บาท)
1. นายณรงค์ จุลชาติ	90,000	-	90,000
2. นายไพศาล เตชะรัตนไชย	37,500	-	37,500
3. ดร. ผิน คีวคชา	25,000	-	25,000
4. นายเมธี ภมรานนท์	25,000	25,000	50,000
5. นางประจวบ คล้ายอุบล	25,000	15,000	40,000
6. นายสมศักดิ์ มั่นแดง	25,000	15,000	40,000
7. นาวาโท ดร.สว่าง เจริญผล	25,000	-	25,000
8. นายอำนาจ คีวคชา	25,000	-	25,000
9. นายธนะ คีวคชา	25,000	-	25,000
10. นางสาวอัมพรศรี คีวคชา	25,000	-	25,000
11. นางสุนทร คีวคชา	25,000	-	25,000
12. นางอาภา คีวคชา	25,000	-	25,000

1.2) ค่าตอบแทนรวม

• คณะกรรมการบริษัท

	ปี 2555		ปี 2554	
	จำนวนราย	จำนวนเงินรวม (บาท)	จำนวนราย	จำนวนเงินรวม (บาท)
เบี้ยประชุม	12	4,530,000	12	4,530,000
โบนัส	-	-	-	-
ค่าตอบแทนอื่น ^(*)	-	470,668	-	-
รวม	12	5,000,668	12	4,530,000

หมายเหตุ : ^(*) เงินรางวัลประจำปี 2555 ที่จะจ่ายในปี 2556

• คณะกรรมการตรวจสอบ

	ปี 2555		ปี 2554	
	จำนวนราย	จำนวนเงินรวม (บาท)	จำนวนราย	จำนวนเงินรวม (บาท)
เบี้ยประชุม	3	660,000	3	660,000
โบนัส	-	-	-	-
ค่าตอบแทนอื่น	-	-	-	-
รวม	3	660,000	3	660,000

• ผู้บริหาร

	ปี 2555		ปี 2554	
	จำนวนราย	จำนวนเงินรวม (บาท)	จำนวนราย	จำนวนเงินรวม (บาท)
เงินเดือน	8	23,064,800	9	23,269,500
โบนัส ⁽¹⁾	2	4,200,000	-	-
ค่าตอบแทนอื่น ⁽²⁾	2	5,538,000	-	-
รวม	8	32,802,800	9	23,269,500

หมายเหตุ : ⁽¹⁾ โบนัส ปี 2555 ที่จะจ่ายในปี 2556

⁽²⁾ เงินรางวัลประจำปี 2555 สำหรับผู้บริหารระดับสูง ที่จะจ่ายในปี 2556

2. ค่าตอบแทนอื่น ๆ ที่มีใช้เงิน

- ไม่มี -

3. บุคลากรของบริษัท

1) จำนวนพนักงานทั้งหมด

ณ วันสิ้นปี 2555 บริษัท ซาฟารีเวิลด์ จำกัด (มหาชน) มีพนักงานรวมทั้งสิ้น 886 คน และบริษัท ภูเก็ต-แพนตาซี จำกัด (มหาชน) ซึ่งเป็นบริษัทย่อยมีพนักงานรวมทั้งสิ้น 1,054 คน

2) ผลตอบแทนรวมและลักษณะผลตอบแทนที่ให้กับพนักงาน

ในปี 2555 บริษัทฯ ได้จ่ายผลตอบแทนพนักงานในรูปของเงินเดือน เบี้ยเลี้ยง ค่าอาหาร และเงินสมทบกองทุนประกันสังคม เป็นเงินรวมทั้งสิ้นประมาณ 191.08 ล้านบาท และบริษัทย่อยได้จ่ายผลตอบแทนดังกล่าวให้แก่พนักงานเป็นเงินรวมทั้งสิ้นประมาณ 283.88 ล้านบาท

3) นโยบายในการพัฒนาพนักงาน

บริษัทฯ และบริษัทย่อยมีนโยบายที่จะสนับสนุนให้พนักงานได้พัฒนาการทำงานของตนให้ดีขึ้น โดยเฉพาะงานด้านการบริการซึ่งเป็นเป้าหมายหลักในการทำธุรกิจของบริษัทฯ และบริษัทย่อย ในช่วงเวลามากกว่า 10 ปีที่ผ่านมา บริษัทฯ ได้พิจารณาให้รางวัลแก่พนักงานทุกคนในทุกฝ่ายที่มีผลการปฏิบัติงานดีเด่นเป็นพิเศษ ซึ่งทำให้พนักงานส่วนใหญ่มีขวัญและกำลังใจ ที่จะใฝ่หาความรู้เพื่อพัฒนาตนเองให้มีความสามารถในการทำงาน และพัฒนางานที่รับผิดชอบให้มีประสิทธิภาพยิ่งขึ้น เพื่อให้ตนเองได้รับคัดเลือกเป็นพนักงานดีเด่นของบริษัทฯ และได้ส่งไปท่องเที่ยวต่างประเทศ เพื่อเสริมสร้างความก้าวหน้าในการพัฒนาหาสิ่งใหม่ๆ มาปรับปรุงปรารถให้ดียิ่งขึ้นทุกปี

นอกจากนั้นบริษัทฯ และบริษัทย่อยยังจัดให้มีการฝึกอบรมให้ความรู้แก่พนักงานในด้านต่างๆ โดยเฉพาะด้านงานบริการ โดยมีเป้าหมายที่จะให้บริการที่ดีที่สุดเยี่ยง Theme Park ชั้นนำของโลก ตลอดจนการพัฒนาความรู้ด้านภาษาของพนักงาน โดยได้จัดการสอนภาษาต่างประเทศ เช่น ภาษาจีน ภาษาอังกฤษ ภาษารัสเซีย ภาษาอาหรับ และภาษาเวียดนาม เป็นต้น ให้แก่พนักงานที่มีหน้าที่เกี่ยวกับการให้บริการ เช่น พนักงานต้อนรับ พนักงานขายอาหาร เครื่องดื่ม สินค้าที่ระลึก พนักงานประจำเครื่องเล่นและเกมส์ต่างๆ และพนักงานฝ่ายรายได้พิเศษ

การกำกับดูแลกิจการ

คณะกรรมการของบริษัทฯ และบริษัทย่อยได้ตระหนักถึงบทบาทและหน้าที่ความรับผิดชอบของคณะกรรมการ ในการสร้างเสริมให้เกิดการกำกับดูแลกิจการที่ดีของบริษัทฯ และบริษัทย่อย เพื่อให้การดำเนินธุรกิจของบริษัททั้งสองมีความเจริญเติบโตอย่างต่อเนื่อง มั่นคง และยั่งยืน ด้วยการบริหารงานอย่างมีประสิทธิภาพและโปร่งใส อันจะสร้างความเชื่อมั่นให้เกิดขึ้นแก่ผู้ที่เกี่ยวข้องทุกฝ่าย ซึ่งจะนำไปสู่ประโยชน์สูงสุดแก่บริษัทฯ บริษัทย่อย และผู้ถือหุ้นโดยรวม

นโยบายการกำกับดูแลกิจการที่ดีของบริษัทฯ แบ่งออกเป็น 5 หมวด ดังนี้ :

1. สิทธิของผู้ถือหุ้น

บริษัทฯ และบริษัทย่อยได้กำหนดให้มีการประชุมสามัญผู้ถือหุ้นปีละครั้ง ภายใน 4 เดือน นับแต่วันสิ้นสุดของรอบปีบัญชี โดยในปี 2555 บริษัทฯ และบริษัทย่อยได้จัดให้มีการประชุมสามัญผู้ถือหุ้นประจำปี ในวันที่ 24 เมษายน 2555 เวลา 9.00 น. และวันที่ 25 เมษายน 2555 เวลา 10.00 น. ตามลำดับ ณ เลขที่ 99 ถนนปัญญาอินทรา แขวงสามวาตะวันตก เขตคลองสามวา กรุงเทพมหานคร 10510

ในการประชุมผู้ถือหุ้น บริษัทฯ และบริษัทย่อยจะจัดส่งหนังสือเชิญประชุม โดยมีรายละเอียดวาระการประชุมพร้อมทั้งเอกสารประกอบการประชุมให้แก่ผู้ถือหุ้นไม่น้อยกว่า 10 วันก่อนวันประชุม โดยจะแนบหนังสือมอบฉันทะไปพร้อมกับหนังสือนัดประชุม เพื่อให้ผู้ถือหุ้นที่ประสงค์จะมอบฉันทะให้บุคคลใดบุคคลหนึ่งเข้าประชุมแทน และแจ้งให้นำหนังสือมอบฉันทะดังกล่าวมอบให้ประธานกรรมการหรือผู้ที่ได้รับมอบหมายก่อนเริ่มการประชุม นอกจากนั้นจะโฆษณาคำบอกกล่าวนัดประชุมในหนังสือพิมพ์รายวันก่อนวันประชุมไม่น้อยกว่า 3 วันด้วย

ในข้อบังคับของบริษัทฯ ได้กำหนดเรื่องที่จะที่ประชุมสามัญประจำปีจะพิจารณาไว้ดังนี้ :

“ข้อ 36. กิจการอันที่ประชุมสามัญประจำปีพึงกระทำ มีดังนี้ :

- (1) พิจารณารายงานประจำปีของคณะกรรมการ
- (2) พิจารณาและอนุมัติงบดุลและบัญชีกำไรขาดทุน
- (3) พิจารณาจัดสรรเงินกำไร
- (4) เลือกตั้งกรรมการแทนกรรมการที่ออกตามวาระ
- (5) แต่งตั้งผู้สอบบัญชีและกำหนดค่าสอบบัญชี
- (6) กิจการอื่นๆ”

นอกเหนือจากการประชุมสามัญผู้ถือหุ้นประจำปีแล้ว หากมีความจำเป็นต้องเสนอเรื่องเพื่อพิเศษเป็นกรณีเร่งด่วน ซึ่งกระทบหรือเกี่ยวข้องกับผลประโยชน์ของผู้ถือหุ้น หรือเกี่ยวข้องกับเงื่อนไขหรือกฎระเบียบของทางการที่กำหนดให้เสนอขออนุมัติจากผู้ถือหุ้น บริษัทฯ และบริษัทย่อยจะเชิญประชุมวิสามัญผู้ถือหุ้นเป็นกรณีไป

2. การปฏิบัติต่อผู้ถือหุ้นอย่างเท่าเทียมกัน

การจัดการประชุมผู้ถือหุ้นที่สนับสนุนให้มีการปฏิบัติต่อผู้ถือหุ้นทุกรายอย่างเท่าเทียมกัน มีดังนี้ :

- 1) บริษัทฯ จะจัดส่งหนังสือเชิญประชุมให้แก่ผู้ถือหุ้นล่วงหน้าไม่น้อยกว่า 10 วันก่อนวันประชุมผู้ถือหุ้น และจะเผยแพร่ข้อมูลเกี่ยวกับวัน เวลา สถานที่ และวาระการประชุมไว้ในเว็บไซต์ของบริษัทฯ ก่อนที่บริษัทฯ จะจัดส่งเอกสารให้แก่ผู้ถือหุ้น เพื่อให้ผู้ถือหุ้นได้มีเวลาศึกษาข้อมูลอย่างเพียงพอ
- 2) บริษัทฯ จะอำนวยความสะดวกในการลงทะเบียนการเข้าประชุมผู้ถือหุ้น โดยใช้ระบบคอมพิวเตอร์ช่วยในการลงทะเบียน เพื่อให้เกิดความสะดวกและรวดเร็วแก่ผู้ถือหุ้นมากที่สุด
- 3) บริษัทฯ จะจัดประชุมผู้ถือหุ้นตามวัน เวลา และสถานที่ ที่ผู้ถือหุ้นสามารถจะเข้าร่วมประชุมได้สะดวก ตามที่ได้แจ้งต่อผู้ถือหุ้นไว้ โดยจะไม่มีการเปลี่ยนแปลงสถานที่ประชุมอย่างกะทันหัน จนทำให้ผู้ถือหุ้นไม่สามารถเข้าร่วมประชุมได้
- 4) คณะกรรมการบริษัทเปิดโอกาสให้ผู้ถือหุ้นใช้หนังสือมอบฉันทะรูปแบบที่ผู้ถือหุ้นสามารถกำหนดทิศทางการลงคะแนนเสียงได้ และได้เสนอชื่อกรรมการอิสระอย่างน้อย 1 คน เป็นทางเลือกในการมอบฉันทะของผู้ถือหุ้น โดยในการประชุมผู้ถือหุ้นสามัญประจำปี 2555 มีผู้ถือหุ้นได้มอบอำนาจให้นายเมธี ภมรานนท์ ซึ่งเป็นกรรมการอิสระและประธานกรรมการตรวจสอบที่บริษัทฯ เสนอให้เป็นผู้รับมอบอำนาจให้ออกเสียงแทน
- 5) ประธานในที่ประชุมหรือเลขานุการบริษัทจะแจ้งกฎเกณฑ์ที่ใช้ในการประชุม ขั้นตอนการออกเสียงลงมติและจำนวนการถือหุ้นของผู้เข้าร่วมประชุมให้ผู้ถือหุ้นทราบในที่ประชุมผู้ถือหุ้น
- 6) หุ้นแต่ละหุ้นมีสิทธิและเสียงเท่ากัน ทั้งนี้ ผู้ถือหุ้นมีสิทธิออกเสียงลงคะแนนตามจำนวนหุ้นที่ตนมี และมีความเท่าเทียมกันในข้อมูลข่าวสารของบริษัทฯ
- 7) ประธานในที่ประชุมจะเริ่มการประชุมตามลำดับวาระที่กำหนดไว้ในหนังสือเชิญประชุม
- 8) ประธานในที่ประชุมจะเปิดโอกาสให้ผู้ถือหุ้นซักถามข้อมูลได้อย่างเต็มที่
- 9) คณะกรรมการบริษัทสนับสนุนให้มีการใช้บัตรลงคะแนนเสียงในทุกวาระ โดยเฉพาะวาระที่สำคัญ เช่น การเลือกตั้งกรรมการ เป็นต้น
- 10) ในการประชุมผู้ถือหุ้น ผู้ถือหุ้นทุกราย ทั้งผู้ถือหุ้นที่เป็นผู้บริหารและผู้ถือหุ้นที่ไม่เป็นผู้บริหาร จะได้รับการปฏิบัติที่เท่าเทียมกันและเป็นธรรม
- 11) ผู้ถือหุ้นทุกรายที่เข้าร่วมประชุมสามารถใช้สิทธิในการลงคะแนนเสียงได้ทุกกรณี ได้แก่ สิทธิเห็นด้วย สิทธิไม่เห็นด้วย และสิทธิงดออกเสียง
- 12) คณะกรรมการบริษัทจะเปิดโอกาสให้ผู้ถือหุ้นใช้สิทธิในการแต่งตั้งกรรมการเป็นรายคนด้วย

3. สิทธิของผู้มีส่วนได้เสีย

คณะกรรมการตระหนักถึงสิทธิของผู้มีส่วนได้เสียที่เกี่ยวข้อง และมีนโยบายที่จะสนับสนุนให้เกิดการร่วมมือระหว่างบริษัทฯ กับผู้มีส่วนได้เสียในการสร้างสรรค์ประโยชน์ระหว่างกัน และดูแลให้มั่นใจว่าผู้มีส่วนได้เสียได้รับการคุ้มครองและปฏิบัติด้วยดี โดยจะให้ความสำคัญต่อสิทธิของผู้มีส่วนได้เสียทุกกลุ่ม ได้แก่ พนักงาน ลูกค้า คู่ค้า และสังคมส่วนรวม โดยกำหนดแนวปฏิบัติสำหรับกรรมการ ผู้บริหาร และพนักงานอย่างชัดเจนไว้ในข้อบังคับและคำสั่งของบริษัทฯ รวมทั้งเปิดโอกาสให้ผู้มีส่วนได้เสียร้องเรียนต่อบริษัทฯ ในกรณีที่ไม่ได้รับความเป็นธรรมจากการปฏิบัติของกรรมการ ผู้บริหาร หรือพนักงานของบริษัทฯ ด้วย

4. การเปิดเผยข้อมูลและความโปร่งใส

4.1 การเปิดเผยข้อมูล

- 1) กำหนดให้มีการจัดทำข้อมูลต่างๆ อย่างถูกต้องครบถ้วนและโปร่งใส และมีการเปิดเผยข้อมูลอย่างสม่ำเสมอ
- 2) กำหนดให้บุคคลที่ได้รับการแต่งตั้งจากคณะกรรมการบริษัท หรือผู้บริหารระดับสูงเท่านั้น เป็นผู้ให้ข้อมูลกับผู้ถือหุ้น

3) ข้อมูลที่บริษัทฯ ได้เปิดเผยอย่างสม่ำเสมอ มีดังนี้ :

- ข้อมูลทั่วไป และลักษณะการประกอบธุรกิจ
- งบการเงิน และผลประกอบการของบริษัทฯ
- รายชื่อ และสัดส่วนการถือหุ้นของผู้ถือหุ้นรายใหญ่/ผู้บริหาร
- ปัจจัยความเสี่ยงของธุรกิจ
- นโยบายค่าตอบแทนของกรรมการบริษัทและผู้บริหารระดับสูง
- ข้อมูลคุณสมบัติของกรรมการ

4) กำหนดให้จัดทำงบการเงินหรือข้อมูลทางการเงินเพื่อแสดงฐานะทางการเงินและผลการดำเนินงานของบริษัทฯ ตามที่กฎหมายกำหนด และให้เปิดเผยข้อมูลอื่นๆ ที่เกี่ยวข้องอย่างครบถ้วนถูกต้องเพียงพอและทันเวลา เพื่อให้ผู้ถือหุ้นและผู้มีส่วนได้เสียของบริษัทฯ ได้รับทราบโดยทั่วกัน

5) กำหนดให้มีการตรวจสอบบัญชีหรืองบการเงิน โดยผู้ตรวจสอบบัญชีภายนอกที่มีความเป็นอิสระ

6) กำหนดให้เปิดเผยบทบาทและหน้าที่ของคณะกรรมการบริษัท จำนวนครั้งของการประชุม จำนวนครั้งที่กรรมการแต่ละท่านเข้าร่วมประชุม และความเห็นของกรรมการจากการทำหน้าที่รวมถึงนโยบาย รูปแบบ และลักษณะการจ่ายค่าตอบแทนให้แก่กรรมการและผู้บริหารระดับสูงแต่ละคนในรายงานประจำปี

4.2 รายงานของคณะกรรมการบริษัท

คณะกรรมการและผู้บริหารของบริษัทฯ เป็นผู้รับผิดชอบต่อการเงินรวม และสารสนเทศทางการเงินที่ปรากฏในรายงานประจำปี ซึ่งจัดทำขึ้นตามมาตรฐานการบัญชีที่รับรองทั่วไป โดยเลือกใช้นโยบายบัญชีที่เหมาะสม และถือปฏิบัติอย่างสม่ำเสมอ และใช้ดุลพินิจอย่างระมัดระวัง และประมาณการที่ดีที่สุดในการจัดทำ รวมทั้งมีการเปิดเผยข้อมูลสำคัญอย่างเพียงพอในหมายเหตุประกอบงบการเงิน

คณะกรรมการและผู้บริหารของบริษัทฯ ได้จัดให้มีระบบควบคุมภายในที่มีประสิทธิภาพ เพื่อให้มั่นใจได้อย่างมีเหตุผลว่าการบันทึกข้อมูลทางบัญชีมีความถูกต้องและเพียงพอ เพื่อให้ทราบจุดอ่อนเพื่อป้องกันมิให้เกิดการทุจริตหรือการดำเนินการที่ผิดปกติ

4.3 ความสัมพันธ์กับผู้ลงทุน

คณะกรรมการบริษัทตระหนักดีว่าข้อมูลของบริษัทฯ ทั้งที่เกี่ยวกับการเงินและไม่ใช้การเงินล้วนมีผลต่อการตัดสินใจของผู้ลงทุนและผู้ที่มีส่วนได้เสียของบริษัทฯ จึงได้กำชับฝ่ายบริหารดำเนินการในเรื่องที่เกี่ยวกับการเปิดเผยข้อมูลที่ครบถ้วน ตรงต่อความเป็นจริง เชื่อถือได้ สม่ำเสมอ และทันเวลา ซึ่งฝ่ายบริหารของบริษัทฯ ได้ให้ความสำคัญและยึดถือปฏิบัติมาโดยตลอด ในส่วนของงานด้านผู้ลงทุนสัมพันธ์นั้น แม้บริษัทฯ จะมีได้จัดตั้งหน่วยงานผู้ลงทุนสัมพันธ์อย่างเป็นทางการแต่ได้มอบหมายให้ประธานกรรมการบริหารทำหน้าที่ติดต่อสื่อสารกับผู้ลงทุน สถาบัน ผู้ถือหุ้น รวมทั้งนักวิเคราะห์ และภาครัฐที่เกี่ยวข้อง ซึ่งผู้ลงทุนสามารถติดต่อขอทราบข้อมูลของบริษัทฯ โดยทางโทรศัพท์หมายเลข 0-2914-4100-19 หรือที่เว็บไซต์ www.safariworld.com หรือที่ E-mail address: info@safariworld.com

5. ความรับผิดชอบของคณะกรรมการบริษัท

คณะกรรมการบริษัทมีบทบาทสำคัญในการกำกับดูแลกิจการที่ดี และมีวิสัยทัศน์ในการกำหนดนโยบาย กลยุทธ์ แผนธุรกิจ งบประมาณ และการบริหารความเสี่ยง โดยมีความเป็นอิสระในการตัดสินใจ เพื่อประโยชน์สูงสุดของบริษัทฯ และผู้ถือหุ้นโดยรวม

5.1 โครงสร้างคณะกรรมการบริษัท

1) การถ่วงดุลของกรรมการที่ไม่เป็นผู้บริหาร

ข้อบังคับของบริษัทฯ ได้กำหนดให้คณะกรรมการบริษัทประกอบด้วยกรรมการจำนวนไม่น้อยกว่า 5 คน แต่ไม่เกิน 15 คน ในปี 2555 คณะกรรมการมีกรรมการจำนวน 12 คน ในจำนวนนี้เป็นกรรมการอิสระที่มีได้เป็นผู้บริหาร 4 คน จึงถือได้ว่าในคณะกรรมการมีการถ่วงดุลของกรรมการที่ไม่เป็นผู้บริหารอย่างพอเพียง

2) การรวมหรือแยกตำแหน่ง

เพื่อความเป็นอิสระของประธานกรรมการบริษัท และเพื่อเป็นการแบ่งแยกอำนาจและหน้าที่ในการกำหนดนโยบายการกำกับดูแล รวมถึงการบริหารงานประจำออกจากกันอย่างชัดเจน ประธานกรรมการบริษัทจึงไม่เป็นบุคคลเดียวกับประธานกรรมการบริหาร กรรมการผู้จัดการใหญ่ และไม่มีความสัมพันธ์ใดๆ กับฝ่ายบริหาร

ประธานกรรมการบริษัทไม่มีตำแหน่งเป็นผู้บริหารของบริษัทฯ ไม่มีผลประโยชน์หรือส่วนได้เสียใดๆ ไม่ว่าทางตรงหรือทางอ้อม ทั้งในด้านการเงิน การลงทุน และการบริหารงานของบริษัทฯ

นอกจากนี้ เพื่อให้มีการถ่วงดุลซึ่งกันและกัน คณะกรรมการบริษัทได้กำหนดบทบาท อำนาจ หน้าที่ของ คณะกรรมการบริษัท คณะกรรมการบริหาร และกรรมการผู้จัดการใหญ่ไว้อย่างชัดเจนเป็นลายลักษณ์อักษร เพื่อไม่ให้บุคคลใดบุคคลหนึ่งมีอำนาจโดยไม่จำกัดและไม่ซ้ำซ้อนกัน โดยคณะกรรมการบริษัทเป็นผู้กำหนดนโยบาย ส่วน คณะกรรมการบริหารเป็นผู้นำนโยบายดังกล่าวมาบริหารจัดการเพื่อก่อประโยชน์สูงสุด

3) คุณสมบัติของผู้ที่ดำรงตำแหน่งกรรมการและกรรมการอิสระ

บริษัทฯ ไม่มีการจำกัดจำนวนกรรมการอิสระ ผู้ที่ดำรงตำแหน่งกรรมการและกรรมการอิสระจะต้องเป็นผู้ที่มีคุณสมบัติเหมาะสม โดยคำนึงถึงความหลากหลายของทักษะ ประสบการณ์ ความสามารถเฉพาะด้านที่เป็นประโยชน์กับบริษัทฯ รวมทั้งการอุทิศเวลาและความพยายามในการปฏิบัติหน้าที่ ไม่มีลักษณะต้องห้ามตามประกาศสำนักงานกต. และมีคุณสมบัติครบถ้วนตามพระราชบัญญัติบริษัทมหาชนจำกัด

5.2 คณะกรรมการชุดย่อย

นอกจากคณะกรรมการบริษัทแล้ว ยังมีคณะกรรมการเพื่อช่วยในการกำกับดูแลกิจการของบริษัทฯ อีก 2 ชุด คือ คณะกรรมการบริหาร และคณะกรรมการตรวจสอบ

5.3 บทบาทหน้าที่และความรับผิดชอบของคณะกรรมการ

1) ภาวะผู้นำ วิสัยทัศน์ และความเป็นอิสระในการตัดสินใจ

โดยที่คณะกรรมการบริษัทประกอบด้วยผู้ทรงคุณวุฒิในเรื่องต่างๆ มีประสบการณ์ทางด้านการบริหารงานที่หลากหลาย จึงอาจกล่าวได้ว่าคณะกรรมการบริษัทมีภาวะผู้นำและวิสัยทัศน์ที่ดี

คณะกรรมการบริษัทเป็นผู้กำหนดหรือให้ความเห็นชอบภารกิจ กลยุทธ์ เป้าหมาย และแผนธุรกิจหลักของบริษัทฯ ตลอดจนดูแลให้ฝ่ายจัดการดำเนินการให้เป็นไปตามแผนธุรกิจที่กำหนดไว้อย่างมีประสิทธิภาพและประสิทธิผล เพื่อเพิ่มมูลค่าทางเศรษฐกิจให้แก่กิจการและผู้ถือหุ้น

2) ความขัดแย้งทางผลประโยชน์

เพื่อป้องกันความขัดแย้งทางผลประโยชน์ คณะกรรมการได้ดูแลอย่างรอบคอบเมื่อเกิดรายการที่อาจมีความขัดแย้งทางผลประโยชน์ และได้กำหนดนโยบายและวิธีการดูแลไม่ให้ผู้บริหารและผู้เกี่ยวข้องนำข้อมูลภายในของบริษัทไปใช้เพื่อประโยชน์ส่วนตนหรือของผู้อื่นไว้ด้วย ดังนี้

- ส่งเสริมให้ผู้บริหารและพนักงานทุกคนปฏิบัติงานด้วยความซื่อสัตย์สุจริต และไม่ให้ความสำคัญต่อผลประโยชน์ส่วนตัวเหนือความรับผิดชอบต่อบริษัท ซึ่งรวมถึงการไม่นำข้อมูลภายในบริษัท ไปเปิดเผย หรือนำไปใช้เพื่อประโยชน์ส่วนตนหรือผู้อื่น

- การตัดสินใจใดๆ ที่อาจมีความขัดแย้งทางผลประโยชน์ หรือกรณีมีการกระทำบางอย่างซึ่งเป็นประโยชน์ต่อบริษัทฯ ไม่สอดคล้องกับผลประโยชน์ที่แตกต่างกันของผู้มีส่วนได้เสียในแต่ละกลุ่ม คณะกรรมการบริษัทและฝ่ายบริหารจะพิจารณาปัญหาดังกล่าวอย่างรอบคอบด้วยความระมัดระวัง ซื่อสัตย์สุจริต มีเหตุผล และเป็นอิสระภายใต้กรอบจริยธรรมที่ดี เพื่อประโยชน์ของบริษัทฯ เป็นสำคัญ และจะเปิดเผยให้ผู้ถือหุ้นทราบทุกครั้ง

- ในกรณีมีประเด็นที่อาจมีความขัดแย้งทางผลประโยชน์ หรือเป็นการทำรายการที่เกี่ยวข้องกัน หรือเป็นผู้มีส่วนเกี่ยวข้อง หรือเกี่ยวข้องกับรายการที่พิจารณา ซึ่งกรรมการท่านใดที่มีส่วนได้เสียในวาระใด กรรมการท่านนั้นต้องเปิดเผยข้อมูลให้ที่ประชุมได้รับทราบทันที และจะไม่มีสิทธิในการเข้าร่วมประชุม หรือไม่มีสิทธิออกเสียงในวาระดังกล่าว

3) จริยธรรมธุรกิจ

ในการประชุมคณะกรรมการบริษัทครั้งที่ 1/2549 เมื่อวันที่ 25 มกราคม 2549 คณะกรรมการบริษัทได้อนุมัติคู่มือจริยธรรมธุรกิจและให้ประกาศใช้เป็นนโยบายของบริษัทฯ โดยได้กล่าวถึงนโยบายและการปฏิบัติต่อบุคคลต่างๆ ที่เกี่ยวข้องกับบริษัทฯ เช่น ผู้ถือหุ้น พนักงาน คู่ค้า ลูกค้า และคู่แข่งทางการค้า เป็นต้น รวมทั้งการติดตามดูแลให้มีการปฏิบัติตามนโยบายดังกล่าว

4) ระบบการควบคุมและการตรวจสอบภายใน และการรายงานทางการเงิน

คณะกรรมการบริษัทได้ให้ความสำคัญต่อระบบการควบคุมภายใน โดยให้ความสำคัญเพียงพอและเหมาะสมกับการดำเนินธุรกิจ เพื่อป้องกันความเสียหายที่จะเกิดขึ้นแก่บริษัทฯ ไม่ว่าจะเป็นในเรื่องการเงิน การดำเนินงาน การบริหารความเสี่ยง และการกำกับดูแลการปฏิบัติงาน จึงได้กำหนดนโยบายเกี่ยวกับระบบการควบคุมและตรวจสอบภายในไว้ดังนี้:

- กำหนดให้ฝ่ายบริหารของบริษัทฯ รับผิดชอบต่อการจัดทำรายงานทางการเงินที่มีความถูกต้อง ครบถ้วน และทันเวลา ทั้งงบการเงินรายไตรมาสและรายปี
- กำหนดให้มีระบบการควบคุมและตรวจสอบภายในที่มีประสิทธิภาพเพื่อให้มั่นใจได้ว่าบริษัทฯ มีการปฏิบัติตามมาตรฐานและกฎหมายต่างๆ ที่เกี่ยวข้อง ภายใต้การสอบทานของคณะกรรมการตรวจสอบ
- กำหนดให้มีการควบคุมและตรวจสอบการใช้ทรัพย์สินของบริษัทฯ อย่างต่อเนื่อง เพื่อไม่ให้เกิดความเสียหาย หรือมีการนำไปใช้หรือหาประโยชน์โดยมิชอบ
- กำหนดหน้าที่และอำนาจในการดำเนินการของผู้บริหารไว้เป็นลายลักษณ์อักษร
- มีการแบ่งแยกหน้าที่ความรับผิดชอบของบุคคลหรือหน่วยงาน เพื่อให้เกิดการถ่วงดุล และตรวจสอบระหว่างกันอย่างเหมาะสม
- ให้ความสำคัญต่อคำแนะนำหรือข้อเสนอแนะของผู้สอบบัญชีอิสระ เพื่อเป็นแนวทางในการพิจารณาปรับปรุงการดำเนินงานให้ถูกต้องและเหมาะสม
- คณะกรรมการบริษัทมีนโยบายให้ดำเนินการสรรหาและคัดเลือกผู้สอบบัญชีภายนอกจากสำนักงานสอบบัญชีที่มีชื่อเสียง และได้รับความเห็นชอบจากสำนักงานกสท. เพื่อทำหน้าที่ตรวจสอบความถูกต้อง ครบถ้วน ของการบันทึกบัญชี และการเปิดเผยข้อมูลเกี่ยวกับนโยบายการบัญชี พร้อมทั้งเสนอแนะและแก้ไขจุดอ่อนหรือข้อบกพร่องของการบันทึกบัญชีหรือระบบการควบคุมภายในของบริษัทฯ

5.4 การประชุมของคณะกรรมการบริษัท

คณะกรรมการบริษัทได้กำหนดวันประชุมไว้ล่วงหน้าตลอดทั้งปี ว่าจะมีการประชุมตามปกติเป็นประจำทุกวันพุธสัปดาห์สุดท้ายของเดือน และอาจมีการประชุมพิเศษเพิ่มเติมตามความจำเป็น โดยในการประชุมประจำเดือนของทุกเดือนนั้น มีการกำหนดวาระที่จะต้องมีการรับทราบหรือพิจารณาไว้ชัดเจน เช่น วาระรับรองรายงานการประชุม วาระพิจารณาติดตามเรื่องที่สืบเนื่องจากการประชุมครั้งที่ผ่านมา และวาระรับทราบผลการดำเนินงานของบริษัทฯ เป็นต้น เลขานุการบริษัทจะจัดส่งหนังสือเชิญประชุมพร้อมระเบียบวาระการประชุมและเอกสารก่อนการประชุมล่วงหน้าไม่น้อยกว่าเจ็ดวัน เพื่อให้กรรมการได้มีเวลาศึกษาข้อมูลอย่างเพียงพอก่อนเข้าร่วมประชุม ปกติการประชุมแต่ละครั้งจะใช้เวลาประมาณ 2 ชั่วโมง เพื่อให้กรรมการได้มีโอกาสรับทราบหรือพิจารณาเรื่องต่างๆ โดยละเอียด ในเรื่องของการพิจารณานั้น นอกจากจะมีเอกสารประกอบการประชุมเพื่อให้คณะกรรมการได้มีโอกาสศึกษารายละเอียดของเรื่องที่จะต้องพิจารณาแล้ว ฝ่ายบริหารยังพร้อมที่จะอธิบายเรื่องนั้นๆ ให้คณะกรรมการเข้าใจอย่างชัดเจนอีกด้วย

ในปี 2555 คณะกรรมการมีการประชุมจำนวน 12 ครั้ง ในการประชุมแต่ละครั้งได้มีการทำรายงานการประชุมเป็นลายลักษณ์อักษรอย่างชัดเจน โดยบริษัทฯ ได้จัดเก็บรายงานการประชุมที่ผ่านการรับรองจากคณะกรรมการ อย่างเรียบร้อย พร้อมทั้งจะให้ผู้เกี่ยวข้องตรวจสอบได้

5.5 ค่าตอบแทนกรรมการ

ค่าตอบแทนกรรมการบริษัทในเรื่องเบี้ยประชุมได้รับการอนุมัติจากที่ประชุมผู้ถือหุ้น สำหรับกรรมการที่ได้รับมอบหมายให้ทำหน้าที่และมีความรับผิดชอบเพิ่มมากขึ้น เช่น การเป็นกรรมการในคณะกรรมการตรวจสอบ เป็นต้น จะได้รับค่าตอบแทนเพิ่มในระดับที่เหมาะสมกับหน้าที่และความรับผิดชอบที่ได้รับมอบหมายเพิ่มขึ้น

การดูแลเรื่องการใช้ข้อมูลภายใน

กรรมการของบริษัทมีประสบการณ์ในการดำเนินธุรกิจเป็นเวลานาน มีความซื่อสัตย์สุจริต และมีจริยธรรมในการดำเนินธุรกิจ บริษัท จึงมีได้ออกข้อพึงปฏิบัติเกี่ยวกับการใช้ข้อมูลภายในของกรรมการไว้เป็นการเฉพาะ แต่ได้แจ้งให้กรรมการและผู้บริหารทุกคนทราบถึงการต้องปฏิบัติตามพระราชบัญญัติหลักทรัพย์และตลาดหลักทรัพย์ และระเบียบของตลาดหลักทรัพย์แห่งประเทศไทยในเรื่องการห้ามใช้ข้อมูลภายใน รวมถึงการเปิดเผยข้อมูลของกรรมการและผู้บริหาร ในเรื่องการรายงานการถือหลักทรัพย์ และการเปลี่ยนแปลงการถือหลักทรัพย์ ตามแบบ 59-1 และแบบ 59-2 ตามลำดับ ต่อสำนักงานกำกับหลักทรัพย์และตลาดหลักทรัพย์

การควบคุมภายใน

คณะกรรมการบริษัทได้ให้ความสำคัญต่อระบบการควบคุมภายใน โดยให้ความสำคัญและความเหมาะสมของระบบดังกล่าว ซึ่งได้จัดทำให้มีการควบคุมภายในที่มีประสิทธิภาพ และอยู่ในระดับที่น่าพอใจ เพื่อป้องกันไม่ให้เกิดการทุจริตหรือการดำเนินการที่ผิดปกติดังมีสาระสำคัญ

คณะกรรมการตรวจสอบได้ประชุมร่วมกับผู้ตรวจสอบบัญชีเป็นประจำ อย่างน้อยปีละ 2 ครั้ง ในการประชุมจะมีการสอบถามเพื่อประเมินถึงความเพียงพอ และความเหมาะสมของระบบการควบคุมภายในของบริษัท และบริษัทย่อย และคณะกรรมการตรวจสอบได้รายงานผลการตรวจสอบในการประชุมคณะกรรมการบริษัท และเมื่อมีปัญหาหรือข้อสงสัยในการปรับปรุงหรือข้อเสนอแนะจะแจ้งให้ที่ประชุมคณะกรรมการทราบ พร้อมทั้งได้มีการรายงานผลของการติดตามการปฏิบัติงานเพื่อที่จะพัฒนาให้ระบบการควบคุมภายในให้ดีขึ้น

นโยบายการจ่ายเงินปันผล

ที่ประชุมวิสามัญผู้ถือหุ้นของบริษัท ซาฟารีเวิลด์ จำกัด (มหาชน) ครั้งที่ 2/2536 เมื่อวันที่ 29 ธันวาคม 2536 ได้มีมติกำหนดนโยบายการจ่ายเงินปันผลให้แก่ผู้ถือหุ้นประมาณไม่ต่ำกว่าร้อยละ 60 ของกำไรสุทธิหลังจากหักภาษีเงินได้นิติบุคคลของแต่ละปี

บริษัทฯ ได้จ่ายเงินปันผลจากผลการดำเนินงานในปี 2538 ที่มีกำไรสุทธิ 172.3 ล้านบาท หรือหุ้นละ 1.53 บาท ในอัตราหุ้นละ 1.00 บาท และได้จ่ายเงินปันผลจากผลการดำเนินงานของปี 2539 ที่มีกำไรสุทธิ 143.3 ล้านบาท หรือหุ้นละ 1.27 บาท ในอัตราหุ้นละ 1.00 บาท ส่วนในปี 2540 ที่บริษัทฯ มีกำไร 77.2 ล้านบาท และตั้งแต่ปี 2541 เป็นต้นมา บริษัทฯ มีผลขาดทุนสะสมจากการดำเนินงาน จึงไม่มีการจ่ายเงินปันผลอีก

รายการที่เกี่ยวข้องกัน

ในปี 2555 บริษัทฯ และบริษัทย่อยมีรายการที่เกี่ยวข้องกันกับบริษัทและบุคคลที่เกี่ยวข้องในเรื่องของการกู้ยืมเงิน การเช่าที่ดิน และการคิดค่าบริหารจัดการระหว่างกัน ซึ่งผู้สอบบัญชีของบริษัทฯ ได้รายงานไว้ในหมายเหตุประกอบงบการเงินข้อ 4 รายการบัญชีกับบุคคลหรือกิจการที่เกี่ยวข้องกันว่า “สินทรัพย์และหนี้สิน รายได้และต้นทุนและค่าใช้จ่ายส่วนหนึ่งของบริษัทฯ เป็นรายการที่เกิดขึ้นกับบริษัทย่อยและกิจการที่เกี่ยวข้องกัน กิจการเหล่านี้เกี่ยวข้องกันโดยการมีบริษัทฯ เป็นผู้ถือหุ้นใหญ่และ/หรือมีการรวมกัน รวมถึงการมีรายการกับบุคคลที่มีความเกี่ยวข้องกันกับกรรมการบริษัทฯ”

รายละเอียดของรายการที่เกี่ยวข้องกันของบริษัทฯ กับบริษัทที่เกี่ยวข้องกัน มีดังนี้ :

1. รายการที่เกี่ยวข้องกันกับบริษัท กูเกิ้ลเพนตาซี จำกัด (มหาชน) (บริษัทย่อย)

ในปี 2555 บริษัทฯ มีการกู้ยืมเงินจากบริษัท กูเกิ้ลเพนตาซี จำกัด (มหาชน) ซึ่ง ณ 31 ธันวาคม 2555 มีจำนวน 219.50 ล้านบาท โดยคิดดอกเบี้ยในอัตราร้อยละ 8.25 ต่อปี มีการเรียกเก็บรายได้เงินจำนวน 1.15 ล้านบาท และรายได้ค่าบริหารจัดการจำนวน 36 ล้านบาท

2. รายการที่เกี่ยวข้องกันกับบริษัท ซาฟารี ไวลด์ไลฟ์ ปาร์ค จำกัด (บริษัทย่อย)

ที่ประชุมคณะกรรมการของบริษัทฯ ครั้งที่ 8/2554 เมื่อวันที่ 31 สิงหาคม 2554 ได้มีมติให้บริษัทฯ กู้ยืมเงินจากบริษัทย่อยดังกล่าวจำนวน 9.5 ล้านบาท โดยให้จ่ายดอกเบี้ยในอัตราร้อยละ 1 ต่อปี

3. รายการที่เกี่ยวข้องกันกับบริษัท จังเกิลเวิลด์ จำกัด (บริษัทที่เกี่ยวข้อง)

ที่ประชุมคณะกรรมการของบริษัทฯ ครั้งที่ 10/2554 เมื่อวันที่ 21 ธันวาคม 2554 ได้มีมติให้บริษัทฯ เช่าที่ดินจำนวนประมาณ 300 ไร่ ตำบลหัวหว้า อำเภอศรีมหาโพธิ์ จังหวัดปราจีนบุรี จากบริษัท จังเกิลเวิลด์ จำกัด ซึ่งเดิมบริษัทฯ ได้เช่าที่ดินแปลงนี้จากบริษัท เมืองไอยรา (2002) จำกัด ตั้งแต่ปี 2539 ต่อมาบริษัท เมืองไอยรา (2002) จำกัด ได้ขายที่ดินบริเวณดังกล่าวให้กับบริษัท จังเกิลเวิลด์ จำกัด ซึ่งมีผู้ถือหุ้นเป็นกลุ่มเดียวกัน บริษัทฯ จึงต้องเปลี่ยนสัญญาผู้ให้เช่าและได้ทำหนังสือเช่าต่ออีก 3 ปี ในอัตราค่าเช่าปีละ 2,000,000 บาท โดยมีเงื่อนไขและค่าเช่าตามสัญญาเช่าเดิมทุกประการ เพื่อใช้ประโยชน์ในการเลี้ยงสัตว์ส่วนเกินและเพาะพันธุ์สัตว์ บริษัทฯ จังเกิลเวิลด์ จำกัดเป็นบริษัทที่นายผิน คิ้วชา ประธานกรรมการบริหารของบริษัทฯ เป็นกรรมการผู้มีอำนาจและเป็นผู้ถือหุ้น นอกจากนี้บริษัทดังกล่าวยังมีนางอาภา คิ้วชา กรรมการผู้จัดการใหญ่ นางสาวสุนทร คิ้วชา นางสาวอัมพรศรี คิ้วชา นายธนะ คิ้วชา และนายอำนาจ คิ้วชา กรรมการของบริษัทฯ เป็นผู้ถือหุ้นด้วย

4. รายการที่เกี่ยวข้องกันกับบริษัท ศูนย์ปลาสวยงาม บางกอกฟาร์ม จำกัด (บริษัทที่เกี่ยวข้อง)

ในปี 2555 บริษัทฯ ได้ซื้ออาหารปลาจำนวนประมาณ 1.42 ล้านบาทจากบริษัท ศูนย์ปลาสวยงาม บางกอกฟาร์ม จำกัด ซึ่งเป็นบริษัทที่นายธนะ คิ้วชา และนายอำนาจ คิ้วชา กรรมการของบริษัทฯ ถือหุ้นร้อยละ 38 และ 10 ของทุนจดทะเบียน ตามลำดับ มีนางสาวอัมพรศรี คิ้วชา นายธนะ คิ้วชา และนายอำนาจ คิ้วชา กรรมการของบริษัทฯ เป็นกรรมการผู้มีอำนาจลงชื่อผูกพันบริษัท

5. รายการที่เกี่ยวข้องกันกับบริษัท คชา บราเธอร์ส จำกัด (บริษัทที่เกี่ยวข้อง)

ที่ประชุมคณะกรรมการของบริษัทฯ ครั้งที่ 14/2550 เมื่อวันที่ 19 ธันวาคม 2550 ได้มีมติให้บริษัทฯ คชา บราเธอร์ส จำกัด ซึ่งเป็นบริษัทของบุตรชายของนายผินและนางอาภา คิ้วชา ใช้สถานที่ของบริษัทฯ เนื้อที่ประมาณ 25 ตารางเมตร ภายในสวนสัตว์น้ำมารีนปาร์ค จำหน่ายไอศกรีมหลากหลายชนิดที่ผลิตเอง โดยใช้ Know-how จากประเทศญี่ปุ่น เพื่อให้บริการแก่ลูกค้าที่มาเที่ยวที่ซาฟารีเวิลด์ โดยการแบ่งผลประโยชน์จากการใช้เนื้อที่ในอัตราร้อยละ 20 สำหรับปีแรกและร้อยละ 25 ในปีต่อไป ของรายได้จากการขายไอศกรีมก่อนหักค่าใช้จ่ายใดๆ ให้บริษัทฯ โดยบริษัทฯ เป็นฝ่ายรับผิดชอบเกี่ยวกับสถานที่และแรงงาน ส่วนบริษัท คชา บราเธอร์ส จำกัด รับผิดชอบเกี่ยวกับค่าวัตถุดิบ

รายงานความรับผิดชอบของคณะกรรมการบริษัท

ต่อรายงานทางการเงิน

คณะกรรมการและผู้บริหารของบริษัทฯ เป็นผู้รับผิดชอบต่อการเงินของบริษัท ซาฟารีเวิลด์ จำกัด (มหาชน) และบริษัทย่อย ซึ่งจัดทำขึ้นตามมาตรฐานการรายงานทางการเงิน ภายใต้พระราชบัญญัติการบัญชี พ.ศ.2543 โดยได้พิจารณาเลือกใช้นโยบายการบัญชีที่เหมาะสมและถือปฏิบัติอย่างสม่ำเสมอ และใช้ดุลพินิจอย่างระมัดระวังและประมาณการที่ดีที่สุดในการจัดทำ รวมทั้งมีการเปิดเผยข้อมูลสำคัญอย่างเพียงพอในหมายเหตุประกอบงบการเงิน ซึ่งผู้สอบบัญชีได้สอบทานและตรวจสอบงบการเงินและแสดงความเห็นในรายงานของผู้สอบบัญชีอย่างไม่มีเงื่อนไข

คณะกรรมการและผู้บริหารของบริษัทฯ ได้จัดให้มีระบบควบคุมภายในที่มีความเพียงพอ มีความเหมาะสม และอยู่ในระดับที่น่าพอใจ โดยไม่พบข้อบกพร่องของระบบการควบคุมภายในที่มีผลกระทบต่อการดำเนินธุรกิจของบริษัทฯ อย่างมีสาระสำคัญ สามารถสร้างความมั่นใจอย่างมีเหตุผลต่อความเชื่อถือได้ของงบการเงินดังกล่าว

ในการนี้คณะกรรมการบริษัทได้แต่งตั้งคณะกรรมการตรวจสอบ ซึ่งประกอบด้วยกรรมการอิสระที่ไม่เป็นผู้บริหาร เป็นผู้ดูแลรับผิดชอบเกี่ยวกับเรื่องดังกล่าวบันทึกไว้ใน “รายงานของคณะกรรมการตรวจสอบ” ซึ่งแสดงไว้ในรายงานประจำปีด้วย

คณะกรรมการบริษัทมีความเห็นว่า ระบบการควบคุมภายในและการตรวจสอบภายในของบริษัทฯ สามารถสร้างความเชื่อมั่นได้ว่างบการเงินของบริษัท ซาฟารีเวิลด์ จำกัด (มหาชน) และบริษัทย่อย แสดงฐานะการเงิน ผลการดำเนินงาน และกระแสเงินสดถูกต้องในสาระสำคัญแล้ว



(ผืน คิ้วคชา)

ประธานกรรมการบริหาร



(อวภา คิ้วคชา)

กรรมการผู้จัดการใหญ่

ฐานะการเงินและผลการดำเนินงาน

ข้อมูลทางการเงินโดยสรุป (งบการเงินรวม)

ข้อมูลทางการเงินของบริษัทฯ และบริษัทย่อย ในรอบระยะเวลาบัญชีสิ้นสุด 31 ธันวาคม

		ปี 2555	ปี 2554	ปี 2553
ข้อมูลงบการเงิน				
สินทรัพย์รวม	(ล้านบาท)	3,383.47	3,298.39	3,220.13
หนี้สินรวม	(ล้านบาท)	2,189.11	2,240.02	2,152.83
ส่วนของผู้ถือหุ้น	(ล้านบาท)	1,194.36	1,058.37	1,067.30
รายได้จากการขาย	(ล้านบาท)	1,969.65	1,626.33	1,393.29
รายได้รวม	(ล้านบาท)	2,032.01	1,657.53	3,561.11
กำไรขั้นต้น	(ล้านบาท)	1,048.13	841.77	636.39
กำไร (ขาดทุน) สุทธิ	(ล้านบาท)	135.99	55.15	1,662.59
อัตราส่วนทางการเงิน				
กำไร (ขาดทุน) สุทธิต่อรายได้รวม	(ร้อยละ)	6.69	3.32	(18.20)
อัตราผลตอบแทนต่อส่วนของผู้ถือหุ้น	(ร้อยละ)	12.07	5.18	N.A.
อัตราผลตอบแทนจากสินทรัพย์รวม	(ร้อยละ)	4.07	1.69	(7.71)
กำไร (ขาดทุน) สุทธิต่อหุ้น	(บาท)	0.68	0.28	8.31
เงินปันผลต่อหุ้น	(บาท)	-	-	-
มูลค่าตามบัญชีต่อหุ้น	(บาท)	5.97	5.29	5.34

คำอธิบายและการวิเคราะห์ฐานะการเงินและผลการดำเนินงานของบริษัทฯ และบริษัทย่อย

1. ฐานะการเงิน

1.1 ฐานะการเงินของบริษัทฯ และบริษัทย่อย ณ วันสิ้นปี 2555

• สินทรัพย์

ณ วันสิ้นปี 2555 บริษัทฯ และบริษัทย่อยมีสินทรัพย์รวมทั้งสิ้น 3,383.47 ล้านบาท ประกอบด้วย สินทรัพย์หมุนเวียนรวมจำนวน 322.47 ล้านบาท และสินทรัพย์ไม่หมุนเวียนรวมจำนวน 3,061 ล้านบาท สินทรัพย์ไม่หมุนเวียนประกอบด้วย ที่ดิน อาคาร อุปกรณ์ สัตว์และต้นไม้รวมมีมูลค่าสุทธิจำนวน 2,923.13 ล้านบาท และเงินล่วงหน้าค่าซื้อสัตว์จำนวน 120.18 ล้านบาท และสินทรัพย์ไม่หมุนเวียนอื่นจำนวน 17.69 ล้านบาท

• หนี้สินและส่วนของผู้ถือหุ้น

บริษัทฯ และบริษัทย่อยมีหนี้สินรวมทั้งสิ้น 2,189.11 ล้านบาท แบ่งออกเป็นหนี้สินหมุนเวียนจำนวน 732.29 ล้านบาท และหนี้สินไม่หมุนเวียนรวมจำนวน 1,456.82 ล้านบาท หนี้สินหมุนเวียนของบริษัทฯ และบริษัทย่อยประกอบด้วย เงินเบิกเกินบัญชีและเงินกู้ยืมระยะสั้นจากสถาบันการเงินจำนวน 63.74 ล้านบาท เจ้าหนี้การค้าและเจ้าหนี้อื่น 311.20 ล้านบาท หนี้สินตามสัญญาเช่าการเงินส่วนที่ถึงกำหนดชำระภายในหนึ่งปีรวมจำนวน 24.60 ล้านบาท เงินกู้ยืมระยะยาวส่วนที่ถึงกำหนดชำระภายในหนึ่งปีจำนวน 260 ล้านบาท หนี้กู้ยืมระยะยาวส่วนที่ถึงกำหนดชำระภายในหนึ่งปีจำนวน 60 ล้านบาท และหนี้สินหมุนเวียนอื่น 12.75 ล้านบาท ส่วนหนี้สินไม่หมุนเวียนประกอบด้วย เงินสนับสนุนส่งเสริมการขายรับล่วงหน้าจำนวน 5.28 ล้านบาท หนี้กู้ยืมระยะยาวสุทธิจำนวน 54.19 ล้านบาท หนี้สินตามสัญญาเช่าการเงินสุทธิจำนวน 33.11 ล้านบาท เงินกู้ยืมระยะยาวจากสถาบันการเงินสุทธิจำนวน 1,280.74 ล้านบาท และภาระผูกพันผลประโยชน์พนักงาน 83.50 ล้านบาท

ในปี 2555 บริษัทฯ และบริษัทย่อยมีกำไรสุทธิรวม 135.99 ล้านบาท ทำให้ ณ วันสิ้นปี 2555 บริษัทฯ และบริษัทย่อยมีกำไรสะสมทั้งสิ้น 194.06 ล้านบาท ประกอบด้วย กำไรสะสมจัดสรรแล้วเป็นสำรองตามกฎหมาย 12.05 ล้านบาท และกำไรสะสมยังไม่ได้จัดสรรอีกจำนวน 182.01 ล้านบาท ทำให้มี ส่วนของผู้ถือหุ้นของบริษัทฯ ใหญ่จำนวน 1,194.06 ล้านบาท และส่วนของผู้ถือหุ้นส่วนน้อย 0.30 ล้านบาท รวมเป็นส่วนของผู้ถือหุ้น 1,194.36 ล้านบาท

1.2 ฐานะการเงินของบริษัทฯ และบริษัทย่อยในปี 2555 เปรียบเทียบกับปี 2554

เมื่อเปรียบเทียบกับ ณ วันสิ้นปี 2554 ที่บริษัทฯ และบริษัทย่อยมีสินทรัพย์รวมทั้งสิ้น 3,298.39 ล้านบาท สินทรัพย์รวมได้เพิ่มขึ้น 85.08 ล้านบาท เป็นผลจากการเพิ่มขึ้นของรายได้ทำให้มีเงินสดเพิ่มขึ้น 65.71 ล้านบาท เป็นรายการสำคัญ

ในด้านของหนี้สินได้ลดลงจาก 2,240.02 ล้านบาท ณ วันสิ้นปี 2554 เหลือ 2,189.11 ล้านบาท ณ วันสิ้นปี 2555 หรือลดลง 50.91 ล้านบาท เนื่องจากการชำระคืนเงินกู้ยืมระยะยาวจากสถาบันการเงินและการชำระคืนหุ้นกู้เป็นรายการสำคัญ

ณ วันสิ้นปี 2555 บริษัทฯ และบริษัทย่อยมีกำไรสะสมเป็นจำนวน 194.06 ล้านบาท เพิ่มขึ้นจาก ณ วันสิ้นปี 2554 ที่มีกำไรสะสมจำนวน 58.12 ล้านบาท เป็นจำนวน 135.94 ล้านบาท จากการดำเนินงานเป็นรายการสำคัญ และในปี 2555 ได้มีการตั้งสำรองตามกฎหมายเพิ่มขึ้น 6.80 ล้านบาท

2. ผลการดำเนินงานของบริษัทฯ และบริษัทย่อย

2.1 ผลการดำเนินงานของบริษัทฯ และบริษัทย่อยในปี 2555

ในปี 2555 บริษัทฯ และบริษัทย่อยมีกำไรจากการดำเนินงาน 135.99 ล้านบาท โดยเกิดจากรายได้จากการดำเนินงานรวม 1,969.65 ล้านบาท และรายได้อื่นรวม 62.36 ล้านบาท ในขณะที่มีต้นทุนและค่าใช้จ่ายรวม 1,896.02 ล้านบาท รายได้ของบริษัทฯ และบริษัทย่อยประกอบด้วย รายได้จากการจำหน่ายบัตรเป็นรายได้หลักรวม 1,068.02 ล้านบาท รายได้จากการจำหน่ายอาหารและเครื่องดื่ม 385.15 ล้านบาท รายได้ค่าบริการรถรับส่ง 127.94 ล้านบาท รายได้จากการจำหน่าย

สินค้าที่ระลึก 154.19 ล้านบาท รายได้จากการจัดงาน 113.63 ล้านบาท รายได้จากกิจกรรมสวนสนุก บริการถ่ายรูป ค่าสมาชิก และรายได้เบ็ดเตล็ดอื่นรวม 183.08 ล้านบาท ส่วนต้นทุนและค่าใช้จ่ายประกอบด้วย ต้นทุนขายและบริการ ค่าใช้จ่ายเกี่ยวกับ สัตว์และต้นไม้รวม 748.06 ล้านบาท ค่าเสื่อมราคา 173.46 ล้านบาท ค่าใช้จ่ายในการขายและบริหารรวม 789.97 ล้านบาท ต้นทุนทางการเงิน 157.58 ล้านบาท และค่าใช้จ่ายอื่น 6.96 ล้านบาท ทำให้บริษัท และบริษัทย่อยมีกำไรก่อนค่าใช้จ่ายภาษี เงินได้ 155.98 ล้านบาท หักค่าใช้จ่ายภาษีเงินได้ 19.99 ล้านบาท คงเหลือกำไรสำหรับปี 135.99 ล้านบาท แบ่งเป็นส่วนที่เป็นของบริษัทใหญ่จำนวน 135.94 ล้านบาท และส่วนที่เป็นของส่วนได้เสียที่ไม่มีอำนาจควบคุม 0.05 ล้านบาท

2.2 ผลการดำเนินงานของบริษัทฯ และบริษัทย่อยเปรียบเทียบกับปี 2554

ในปี 2555 บริษัทฯ และบริษัทย่อยมีกำไรสุทธิ 135.99 ล้านบาท เมื่อเปรียบเทียบกับปี 2554 ที่มีกำไรสุทธิ 55.15 ล้านบาทแล้ว กำไรเพิ่มขึ้น 100.83 ล้านบาท เป็นผลมาจากการที่บริษัทย่อยมีรายได้จากการจัดงาน 113.63 ล้านบาท เป็นรายการสำคัญ ซึ่งไม่มีรายการดังกล่าวในปี 2554

เมื่อเปรียบเทียบกับปี 2554 ในปี 2555 บริษัทฯ และบริษัทย่อยมีรายได้จากการดำเนินงานเพิ่มขึ้น 343.33 ล้านบาท แต่มีต้นทุนขาย ค่าใช้จ่ายในการขายและบริหารเพิ่มขึ้น 274.32 ล้านบาท ส่วนรายได้จากการดำเนินงานที่เพิ่มขึ้น ประกอบด้วย รายได้จากการจำหน่ายบัตรเพิ่มขึ้น 105.64 ล้านบาท รายได้จากการจำหน่ายอาหารและเครื่องดื่มเพิ่มขึ้น 76.79 ล้านบาท รายได้จากการจัดงานเพิ่มขึ้น 113.63 ล้านบาท และรายได้อื่นเพิ่มขึ้น 47.27 ล้านบาท

3. กระแสเงินสดของบริษัทฯ และบริษัทย่อย

ในปี 2555 บริษัทฯ และบริษัทย่อยมีกำไรก่อนค่าใช้จ่ายภาษีเงินได้จำนวน 155.98 ล้านบาท เมื่อรวมรายจ่ายที่มีได้ จ่ายเป็นเงินสด เช่น ค่าเสื่อมราคา 173.45 ล้านบาท ต้นทุนทางการเงิน 157.58 ล้านบาท และผลของการเปลี่ยนแปลงในสินทรัพย์และหนี้สินดำเนินงานแล้ว บริษัทฯ และบริษัทย่อยมีเงินสดสุทธิรับมาจากกิจกรรมดำเนินงาน 585.16 ล้านบาท ทำให้ บริษัทฯ และบริษัทย่อยมีเงินสดหมุนเวียนเพียงพอในการลงทุนซื้อสัตว์ ต้นไม้ และสินทรัพย์ถาวรเป็นจำนวน 168.95 ล้านบาท จ่ายเงินล่วงหน้าค่าซื้อสัตว์จำนวน 17.83 ล้านบาท และได้รับเงินจากกิจกรรมลงทุนอื่นจำนวน 1.55 ล้านบาท บริษัทฯ และบริษัทย่อยใช้เงินสดไปในกิจกรรมลงทุนรวมจำนวน 185.23 ล้านบาท นอกจากนี้แล้ว บริษัทฯ และบริษัทย่อยได้จ่ายดอกเบี้ย จำนวน 161.90 ล้านบาท ชำระคืนหุ้นกู้ 36.38 ล้านบาท ชำระคืนเงินกู้ยืมระยะยาวจากสถาบันการเงินจำนวน 80.78 ล้านบาท และชำระหนี้สินตามสัญญาเข้าการเงินจำนวน 50.54 ล้านบาท และใช้ไปในกิจกรรมจัดหาเงินอื่นจำนวน 4.61 ล้านบาท บริษัทฯ และบริษัทย่อยใช้เงินสดไปในกิจกรรมจัดหาเงินรวม 334.21 ล้านบาท มีสินทรัพย์ประเภทเงินสดและรายการเทียบเท่า เงินสดเหลืออยู่ ณ วันสิ้นปี 2555 ประมาณ 195.85 ล้านบาท

คำตอบแทนของผู้สอบบัญชี

ที่ประชุมสามัญผู้ถือหุ้นประจำปี 2555 เมื่อวันที่ 24 เมษายน 2555 ได้มีมติแต่งตั้งนายวิชัย รุจิตานนท์ ผู้สอบบัญชี ทะเบียนเลขที่ 4054 และ/หรือ นายอริพงศ์ อธิพงศ์สกุล ผู้สอบบัญชีทะเบียนเลขที่ 3500 และ/หรือ นายเสถียร วงศ์สนั่น ผู้สอบบัญชีทะเบียนเลขที่ 3495 และ/หรือ นางสาวกุลธิดา ภาสุรกุล ผู้สอบบัญชีทะเบียนเลขที่ 5946 แห่งบริษัท เอเอ็นเอส ออดิท จำกัด เป็นผู้สอบบัญชีของบริษัทฯ ประจำปี 2555 โดยในการตรวจสอบบัญชีดังกล่าว บริษัท เอเอ็นเอส ออดิท จำกัด ได้รับค่าสอบบัญชีจากบริษัทฯ เป็นจำนวน 650,000 บาท และค่าใช้จ่ายอื่น เช่น ค่าพาหนะและค่าเอกสาร เป็นต้น เป็นเงิน 24,000 บาท

งบการเงินและรายงานของผู้สอบบัญชีรับอนุญาต

บริษัท ซาฟารีเวิลด์ จำกัด (มหาชน) และบริษัทย่อย

สำหรับปี สิ้นสุดวันที่ 31 ธันวาคม 2555 และ 2554

รายงานของผู้สอบบัญชีรับอนุญาต

เสนอ คณะกรรมการและผู้ถือหุ้นบริษัท ซาฟารีเวิลด์ จำกัด (มหาชน)

ข้าพเจ้าได้ตรวจสอบงบการเงินรวมและงบการเงินเฉพาะกิจการของบริษัท ซาฟารีเวิลด์ จำกัด (มหาชน) และบริษัทย่อย และของเฉพาะบริษัท ซาฟารีเวิลด์ จำกัด (มหาชน) ตามลำดับ ซึ่งประกอบด้วยงบแสดงฐานะการเงินรวมและงบแสดงฐานะการเงินเฉพาะกิจการ ณ วันที่ 31 ธันวาคม 2555 งบกำไรขาดทุนเบ็ดเสร็จรวมและงบกำไรขาดทุนเบ็ดเสร็จเฉพาะกิจการ งบแสดงการเปลี่ยนแปลงส่วนของผู้ถือหุ้นรวมและงบแสดงการเปลี่ยนแปลงส่วนของผู้ถือหุ้นเฉพาะกิจการ และงบกระแสเงินสดรวมและงบกระแสเงินสดเฉพาะกิจการ สำหรับปีสิ้นสุดวันเดียวกัน รวมถึงหมายเหตุสรุปนโยบายการบัญชีที่สำคัญและหมายเหตุเรื่องอื่นๆ

ความรับผิดชอบของผู้บริหารต่องบการเงินรวมและงบการเงินเฉพาะกิจการ

ผู้บริหารเป็นผู้รับผิดชอบในการจัดทำและการนำเสนองบการเงินเหล่านี้ โดยถูกต้องตามที่ควรตามมาตรฐานการรายงานทางการเงิน และรับผิดชอบเกี่ยวกับการควบคุมภายในที่ผู้บริหารพิจารณาว่าจำเป็น เพื่อให้สามารถจัดทำงบการเงินที่ปราศจากการแสดงข้อมูลที่ขัดต่อข้อเท็จจริงอันเป็นสาระสำคัญ ไม่ว่าจะเกิดจากการทุจริตหรือข้อผิดพลาด

ความรับผิดชอบของผู้สอบบัญชี

ข้าพเจ้าเป็นผู้รับผิดชอบในการแสดงความเห็นต่องบการเงินดังกล่าวจากผลการตรวจสอบของข้าพเจ้า ข้าพเจ้าได้ปฏิบัติตามตรวจสอบตามมาตรฐานการสอบบัญชี ซึ่งกำหนดให้ข้าพเจ้าปฏิบัติตามข้อกำหนดด้านจรรยาบรรณ รวมถึงวางแผนและปฏิบัติงาน ตรวจสอบเพื่อให้ได้ความเชื่อมั่นอย่างสมเหตุสมผลว่างบการเงินปราศจากการแสดงข้อมูลที่ขัดต่อข้อเท็จจริงอันเป็นสาระสำคัญหรือไม่

การตรวจสอบรวมถึงการใช้วิธีการตรวจสอบ เพื่อให้ได้มาซึ่งหลักฐานการสอบบัญชีเกี่ยวกับจำนวนเงินและการเปิดเผยข้อมูล ในงบการเงิน วิธีการตรวจสอบที่เลือกใช้ขึ้นอยู่กับดุลยพินิจของผู้สอบบัญชี ซึ่งรวมถึงการประเมินความเสี่ยงจากการแสดงข้อมูลที่ขัดต่อข้อเท็จจริงอันเป็นสาระสำคัญของงบการเงินไม่ว่าจะเกิดจากการทุจริตหรือข้อผิดพลาด ในการประเมินความเสี่ยงดังกล่าว ผู้สอบบัญชีพิจารณาการควบคุมภายในที่เกี่ยวข้องกับการจัดทำและการนำเสนองบการเงิน โดยถูกต้องตามที่ควรของกิจการ เพื่อออกแบบวิธีการตรวจสอบที่เหมาะสมกับสถานการณ์ แต่ไม่ใช่เพื่อวัตถุประสงค์ในการแสดงความเห็นต่อประสิทธิภาพของการควบคุมภายในของกิจการ การตรวจสอบรวมถึงการประเมินความเหมาะสมของนโยบายการบัญชีที่ผู้บริหารใช้ และความสมเหตุสมผลของประมาณการทางบัญชีที่จัดทำขึ้นโดยผู้บริหาร รวมทั้งการประเมินการนำเสนองบการเงินโดยรวม

ข้าพเจ้าเชื่อว่าหลักฐานการสอบบัญชีที่ข้าพเจ้าได้รับเพียงพอและเหมาะสมเพื่อใช้เป็นเกณฑ์ในการแสดงความเห็นของข้าพเจ้า

ความเห็น

ข้าพเจ้าเห็นว่า งบการเงินรวมและงบการเงินเฉพาะกิจการข้างต้นนี้ แสดงฐานะการเงินรวมและฐานะการเงินเฉพาะกิจการของบริษัท ซาฟารีเวิลด์ จำกัด (มหาชน) และบริษัทย่อย และของเฉพาะบริษัท ซาฟารีเวิลด์ จำกัด (มหาชน) ตามลำดับ ณ วันที่ 31 ธันวาคม 2555 ผลการดำเนินงานรวมและผลการดำเนินงานเฉพาะกิจการ และกระแสเงินสดรวมและกระแสเงินสดเฉพาะกิจการ สำหรับปีสิ้นสุดวันเดียวกัน โดยถูกต้องตามที่ควรในสาระสำคัญตามมาตรฐานการรายงานทางการเงิน



(นายวิชัย รุจิตานนท์)

ผู้สอบบัญชีรับอนุญาตเลขทะเบียน 4054

บริษัท เอเอ็นเอส ออดิท จำกัด

กรุงเทพฯ 27 กุมภาพันธ์ 2556

บริษัท ซาฟารีเวิลด์ จำกัด (มหาชน) และบริษัทย่อย

งบแสดงฐานะการเงิน

ณ วันที่ 31 ธันวาคม 2555 และ 2554

สินทรัพย์	หมายเหตุ	หน่วย : บาท			
		งบการเงินรวม		งบการเงินเฉพาะกิจการ	
		2555	2554	2555	2554
สินทรัพย์หมุนเวียน					
เงินสดและรายการเทียบเท่าเงินสด	5	195,850,323.38	130,134,039.96	62,431,078.20	12,577,933.90
ลูกหนี้การค้าและลูกหนี้อื่น - สุทธิ	6	92,689,357.70	81,490,995.08	45,024,902.58	14,483,142.25
สินค้าคงเหลือ - สุทธิ	7	33,932,576.47	38,612,756.07	9,234,784.69	7,649,025.39
รวมสินทรัพย์หมุนเวียน		322,472,257.55	250,237,791.11	116,690,765.47	34,710,101.54
สินทรัพย์ไม่หมุนเวียน					
เงินลงทุนในบริษัทย่อย - สุทธิ	8	-	-	343,925,380.92	238,842,147.37
เงินฝากที่ติดภาระค้ำประกัน	9	5,088,527.56	4,982,301.00	1,272,190.35	1,252,964.52
สัตว์และต้นไม้ - สุทธิ	10	356,959,877.05	373,760,850.99	334,078,280.40	353,336,206.35
ที่ดิน อาคารและอุปกรณ์ - สุทธิ	11, 12, 14, 15, 16	2,566,169,652.37	2,554,642,119.70	1,687,738,227.87	1,705,522,474.24
เงินจ่ายล่วงหน้าค่าซื้อสัตว์		120,179,960.80	104,151,725.00	118,979,960.80	104,151,725.00
สินทรัพย์ไม่หมุนเวียนอื่น		12,601,968.92	10,619,674.39	6,487,949.07	6,234,512.48
รวมสินทรัพย์ไม่หมุนเวียน		3,060,999,986.70	3,048,156,671.08	2,492,481,989.41	2,409,340,029.96
รวมสินทรัพย์		3,383,472,244.25	3,298,394,462.19	2,609,172,754.88	2,444,050,131.50

หมายเหตุประกอบงบการเงินเป็นส่วนหนึ่งของงบการเงินนี้

บริษัท ซาฟารีเวิลด์ จำกัด (มหาชน) และบริษัทย่อย

งบแสดงฐานะการเงิน

ณ วันที่ 31 ธันวาคม 2555 และ 2554

		หน่วย : บาท			
		งบการเงินรวม		งบการเงินเฉพาะกิจการ	
หนี้สินและส่วนของผู้ถือหุ้น	หมายเหตุ	2555	2554	2555	2554
หนี้สินหมุนเวียน					
เงินเบิกเกินบัญชีและเงินกู้ยืมระยะสั้นจากสถาบันการเงิน	12	63,741,399.99	68,357,997.24	13,921,393.54	18,626,429.88
เจ้าหนี้การค้าและเจ้าหนี้อื่น	13	311,201,097.43	214,844,560.94	109,123,226.82	55,549,771.85
เงินกู้ยืมจากบุคคลที่เกี่ยวข้องกัน	4	70,000.00	115,000.00	-	-
หุ้นกู้และดอกเบี้ยค้างจ่ายที่เจ้าหนี้เรียกคืน	14	-	164,262,842.44	-	-
หุ้นกู้ระยะยาวส่วนที่ถึงกำหนดชำระภายในหนึ่งปี	14	60,000,000.00	-	-	-
หนี้สินตามสัญญาเช่าการเงินส่วนที่ถึงกำหนดชำระภายในหนึ่งปี					
	15	24,598,984.10	40,424,625.72	2,475,555.02	4,520,399.93
เงินกู้ยืมระยะยาวส่วนที่ถึงกำหนดชำระภายในหนึ่งปี	16	260,000,000.00	226,000,000.00	170,000,000.00	136,000,000.00
ภาษีเงินได้นิติบุคคลค้างจ่าย		12,675,073.50	-	-	-
รวมหนี้สินหมุนเวียน		732,286,555.02	714,005,026.34	295,520,175.38	214,696,601.66
หนี้สินไม่หมุนเวียน					
เงินสนับสนุนส่งเสริมการขายรับล่วงหน้า		5,277,777.40	3,611,110.74	5,277,777.40	3,611,110.74
หุ้นกู้ระยะยาว - สุทธิ	14	54,195,195.96	-	-	-
หนี้สินตามสัญญาเช่าการเงิน - สุทธิ	15	33,110,007.87	53,052,483.39	4,218,612.32	6,694,167.34
เงินกู้ยืมระยะยาวจากบริษัทย่อยและดอกเบี้ยค้างจ่าย	4	-	-	229,182,686.33	212,587,686.30
เงินกู้ยืมระยะยาวจากสถาบันการเงิน - สุทธิ	16	1,280,742,592.02	1,395,518,683.91	828,676,306.04	899,898,457.34
ภาระผูกพันผลประโยชน์พนักงาน	17	83,501,735.32	73,839,204.04	38,926,817.15	35,182,154.75
รวมหนี้สินไม่หมุนเวียน		1,456,827,308.57	1,526,021,482.08	1,106,282,199.24	1,157,973,576.47
รวมหนี้สิน		2,189,113,863.59	2,240,026,508.42	1,401,802,374.62	1,372,670,178.13
ส่วนของผู้ถือหุ้น					
ทุนเรือนหุ้น					
ทุนจดทะเบียน					
หุ้นสามัญ 200 ล้านหุ้น มูลค่าหุ้นละ 5 บาท		1,000,000,000.00	1,000,000,000.00	1,000,000,000.00	1,000,000,000.00
ทุนที่ออกและชำระแล้ว					
หุ้นสามัญ 200 ล้านหุ้น มูลค่าหุ้นละ 5 บาท		1,000,000,000.00	1,000,000,000.00	1,000,000,000.00	1,000,000,000.00
กำไรสะสม					
จัดสรรแล้ว					
สำรองตามกฎหมาย	18	12,050,000.00	5,250,000.00	12,050,000.00	5,250,000.00
ยังไม่จัดสรร		182,004,068.60	52,866,209.61	195,320,380.26	66,129,953.37
รวมส่วนของบริษัทใหญ่		1,194,054,068.60	1,058,116,209.61	1,207,370,380.26	1,071,379,953.37
ส่วนได้เสียที่ไม่มีอำนาจควบคุม		304,312.06	251,744.16	-	-
รวมส่วนของผู้ถือหุ้น		1,194,358,380.66	1,058,367,953.77	1,207,370,380.26	1,071,379,953.37
รวมหนี้สินและส่วนของผู้ถือหุ้น		3,383,472,244.25	3,298,394,462.19	2,609,172,754.88	2,444,050,131.50

หมายเหตุประกอบงบการเงินเป็นส่วนหนึ่งของงบการเงินนี้

บริษัท ซาฟารีเวิลด์ จำกัด (มหาชน) และบริษัทย่อย
งบกำไรขาดทุนเบ็ดเสร็จ
ณ วันที่ 31 ธันวาคม 2555 และ 2554

		หน่วย : บาท			
หมายเหตุ		งบการเงินรวม		งบการเงินเฉพาะกิจการ	
		2555	2554	2555	2554
	3, 28				
รายได้					
จำหน่ายบัตรเข้าชม		1,068,020,793.28	962,381,998.54	375,713,277.85	281,563,416.51
จำหน่ายอาหารและเครื่องดื่ม		385,147,833.72	308,364,469.32	177,979,812.07	130,340,454.02
รายได้ค่าบริการรถรับส่ง		127,942,670.16	103,828,999.01	78,933,022.00	60,386,685.00
จำหน่ายสินค้าและของที่ระลึก		154,193,232.32	139,561,060.65	51,052,118.39	48,187,317.78
กิจกรรมสวนสนุก		28,673,936.03	25,733,434.62	8,218,309.91	6,290,229.03
รายได้จากการบริการถ่ายรูป		69,992,939.46	65,753,143.89	19,078,466.71	19,306,308.38
รายได้ค่าสมาชิก		2,432,953.10	2,385,738.19	2,432,953.10	2,385,738.19
รายได้จากการจัดงาน		113,626,986.24	-	-	-
รายได้จากการดำเนินงาน		19,615,804.32	18,317,129.88	12,813,353.28	10,983,298.76
รวมรายได้		1,969,647,148.63	1,626,325,974.10	726,221,313.31	559,443,447.67
ต้นทุนขายและบริการและค่าใช้จ่ายเกี่ยวกับสัตว์และต้นไม้		(691,825,737.63)	(604,619,778.25)	(320,233,075.64)	(279,488,426.65)
ต้นทุนจากการจัดงาน		(48,719,684.09)	-	-	-
ขาดทุนจากสัตว์ตาย		(7,515,926.25)	(12,552,063.16)	(7,515,942.25)	(12,552,063.16)
ค่าเสื่อมราคา	10, 11	(173,452,470.02)	(167,381,117.96)	(95,523,668.62)	(99,034,881.33)
กำไรขั้นต้น		1,048,133,330.64	841,773,014.73	302,948,626.80	168,368,076.53
ผลขาดทุนจากสินค้าล้าสมัย	7	(6,963,223.78)	(5,373,321.46)	-	-
กลับรายการด้อยค่าเงินลงทุนในบริษัทย่อย	8	-	-	105,083,233.55	115,726,392.95
ผลเสียหายจากเงินทดรองเพื่อโครงการในประเทศจีนที่ไม่ได้รับคืน		-	(2,265,000.00)	-	-
รายได้จากการขายสัตว์เกิดใหม่	10	36,928,924.59	12,497,020.00	36,928,924.59	12,497,020.00
กำไรจากการจำหน่ายสินทรัพย์ถาวรและสัตว์		1,560,624.64	2,035,342.23	815,070.06	738,316.76
ดอกเบี้ยรับ		792,063.74	766,424.92	112,524.72	107,487.32
รายได้อื่น	4	23,081,181.31	15,909,051.31	49,021,940.55	9,667,856.10
ค่าใช้จ่ายในการขายและบริการ		(92,790,766.24)	(78,623,660.88)	(41,185,155.81)	(30,528,262.04)
ค่าใช้จ่ายในการบริหาร	4	(697,179,084.84)	(576,156,454.42)	(211,759,349.45)	(165,866,481.74)
ต้นทุนทางการเงิน	20	(157,578,592.59)	(155,416,973.80)	(105,975,388.12)	(86,491,257.86)
กำไรก่อนค่าใช้จ่ายภาษีเงินได้		155,984,457.47	55,145,442.63	135,990,426.89	24,219,148.02
ค่าใช้จ่ายภาษีเงินได้	21	(19,994,030.58)	-	-	-
กำไรสำหรับปี		135,990,426.89	55,145,442.63	135,990,426.89	24,219,148.02
กำไรเบ็ดเสร็จอื่น		-	-	-	-
กำไรเบ็ดเสร็จรวมสำหรับปี		135,990,426.89	55,145,442.63	135,990,426.89	24,219,148.02
การปันส่วนกำไร/การแบ่งปันกำไรเบ็ดเสร็จรวม:					
ส่วนที่เป็นของบริษัทใหญ่		135,937,858.99	55,071,180.90	135,990,426.89	24,219,148.02
ส่วนที่เป็นของส่วนได้เสียที่ไม่มีอำนาจควบคุม		52,567.90	74,261.73	-	-
		135,990,426.89	55,145,442.63	135,990,426.89	24,219,148.02
กำไรต่อหุ้น	3.15				
กำไรส่วนที่เป็นของบริษัทใหญ่ (บาท)		0.68	0.28	0.68	0.12
หุ้นสามัญถัวเฉลี่ยถ่วงน้ำหนัก (หุ้น)		200,000,000	200,000,000	200,000,000	200,000,000

หมายเหตุประกอบงบการเงินเป็นส่วนหนึ่งของงบการเงินนี้

บริษัท ซาฟารีเวิลด์ จำกัด (มหาชน) และบริษัทย่อย

งบแสดงการเปลี่ยนแปลงส่วนของผู้ถือหุ้น

สำหรับปี สิ้นสุดวันที่ 31 ธันวาคม 2555 และ 2554

หน่วย : บาท						
งบการเงินรวม						
หมายเหตุ	ส่วนของผู้ถือหุ้นบริษัทใหญ่					
	ทุนเรือนหุ้นที่ออก และชำระแล้ว	กำไรสะสม		รวมส่วนของ ผู้ถือหุ้น บริษัทใหญ่	ส่วนได้เสียที่ ไม่มีอำนาจ ควบคุม	รวมส่วน ของผู้ถือหุ้น
		จัดสรรแล้ว	ยังไม่จัดสรร			
		สำรองตามกฎหมาย				
ยอดคงเหลือ ณ วันที่ 1 มกราคม 2554 ก่อนปรับปรุง	1,000,000,000.00	4,000,000.00	63,205,331.87	1,067,205,331.87	93,852.02	1,067,299,183.89
ผลกระทบของการเปลี่ยนแปลงนโยบายการบัญชี	-	-	(64,160,303.16)	(64,160,303.16)	(16,369.59)	(64,176,672.75)
ยอดคงเหลือ ณ วันที่ 1 มกราคม 2554 หลังปรับปรุง	1,000,000,000.00	4,000,000.00	(954,971.29)	1,003,045,028.71	77,482.43	1,003,122,511.14
เงินลงทุนในส่วนที่เป็นของส่วนได้เสียที่ไม่มีอำนาจควบคุม	-	-	-	-	100,000.00	100,000.00
การเปลี่ยนแปลงในส่วนของผู้ถือหุ้นสำหรับปี:						
กำไรเบ็ดเสร็จรวมสำหรับปี	-	-	55,071,180.90	55,071,180.90	74,261.73	55,145,442.63
สำรองตามกฎหมาย	-	1,250,000.00	(1,250,000.00)	-	-	-
ยอดคงเหลือ ณ วันที่ 31 ธันวาคม 2554	1,000,000,000.00	5,250,000.00	52,866,209.61	1,058,116,209.61	251,744.16	1,058,367,953.77
การเปลี่ยนแปลงในส่วนของผู้ถือหุ้นสำหรับปี :						
กำไรเบ็ดเสร็จรวมสำหรับปี	-	-	135,937,858.99	135,937,858.99	52,567.90	135,990,426.89
สำรองตามกฎหมาย	-	6,800,000.00	(6,800,000.00)	-	-	-
ยอดคงเหลือ ณ วันที่ 31ธันวาคม 2555	1,000,000,000.00	12,050,000.00	182,004,068.60	1,194,054,068.60	304,312.06	1,194,358,380.66

หมายเหตุประกอบงบการเงินเป็นส่วนหนึ่งของงบการเงินนี้

บริษัท ซาฟารีเวิลด์ จำกัด (มหาชน) และบริษัทย่อย
งบแสดงการเปลี่ยนแปลงส่วนของผู้ถือหุ้น
สำหรับปี สิ้นสุดวันที่ 31 ธันวาคม 2555 และ 2554

		หน่วย : บาท			
		งบการเงินเฉพาะกิจการ			
		กำไรสะสม			รวมส่วน ของผู้ถือหุ้น
หมายเหตุ	ทุนเรือนหุ้น ที่ออกและชำระแล้ว	จัดสรรแล้ว สำรองตามกฎหมาย	ยังไม่จัดสรร		
ยอดคงเหลือ ณ วันที่ 1 มกราคม 2554 ก่อนปรับปรุง		1,000,000,000.00	4,000,000.00	74,598,297.00	1,078,598,297.00
ผลกระทบของการเปลี่ยนแปลงนโยบายการบัญชี	2	-	-	(31,437,491.65)	(31,437,491.65)
ยอดคงเหลือ ณ วันที่ 1 มกราคม 2554 หลังปรับปรุง		1,000,000,000.00	4,000,000.00	43,160,805.35	1,047,160,805.35
การเปลี่ยนแปลงในส่วนของผู้ถือหุ้นสำหรับปี :					
กำไรเบ็ดเสร็จรวมสำหรับปี		-	-	24,219,148.02	24,219,148.02
สำรองตามกฎหมาย	18	-	1,250,000.00	(1,250,000.00)	-
ยอดคงเหลือ ณ วันที่ 31 ธันวาคม 2554		1,000,000,000.00	5,250,000.00	66,129,953.37	1,071,379,953.37
การเปลี่ยนแปลงในส่วนของผู้ถือหุ้นสำหรับปี :					
กำไรเบ็ดเสร็จรวมสำหรับปี		-	-	135,990,426.89	135,990,426.89
สำรองตามกฎหมาย	18	-	6,800,000.00	(6,800,000.00)	-
ยอดคงเหลือ ณ วันที่ 31 ธันวาคม 2555		1,000,000,000.00	12,050,000.00	195,320,380.26	1,207,370,380.26

หมายเหตุประกอบงบการเงินเป็นส่วนหนึ่งของงบการเงินนี้

บริษัท ซาฟารีเวิลด์ จำกัด (มหาชน) และบริษัทย่อย
งบกระแสเงินสด
สำหรับปี สิ้นสุดวันที่ 31 ธันวาคม 2555 และ 2554

	หน่วย : บาท			
	งบการเงินรวม		งบการเงินเฉพาะกิจการ	
	2555	2554	2555	2554
กระแสเงินสดจากกิจกรรมดำเนินงาน				
ทำไว้ก่อนค่าใช้จ่ายภาษีเงินได้	155,984,457.47	55,145,442.63	135,990,426.89	24,219,148.02
รายการปรับปรุงกระทบกำไรขาดทุนเบ็ดเสร็จ				
เป็นเงินสดรับมาจาก (ใช้ไปใน) กิจกรรมดำเนินงาน :				
ค่าเสื่อมราคา	173,452,470.02	167,381,117.96	95,523,668.62	99,034,881.33
กลับรายการหนี้สงสัยจะสูญ	(8,339,591.08)	(1,854,800.00)	-	-
ผลขาดทุนจากมูลค่าสินค้าลดลง	6,963,223.78	5,373,321.46	-	-
กลับรายการด้อยค่าเงินลงทุนในบริษัทย่อย	-	-	(105,083,233.55)	(115,726,392.95)
ตัดจำหน่ายภาษีหัก ณ ที่จ่าย	1,845,568.47	729,544.64	1,822,959.93	729,544.64
กำไรจากการขายสินทรัพย์ถาวรและสัตว์	(1,560,624.64)	(2,111,135.81)	(815,054.06)	(738,316.76)
ขาดทุนจากสัตว์ตาย	7,515,926.25	12,627,856.74	7,515,926.25	12,552,063.16
ผลเสียหายจากเงินทดรองเพื่อโครงการในประเทศจีนที่ไม่ได้รับคืน	-	2,265,000.00	-	-
ขาดทุนจากเงินล่วงหน้าค่าซื้อสินทรัพย์	646,550.06	-	-	-
เงินสนับสนุนการส่งเสริมการขายรับล่วงหน้ารับรู้เป็นรายได้	(8,333,333.34)	(3,349,999.99)	(8,333,333.34)	(3,349,999.99)
ภาระผูกพันผลประโยชน์พนักงาน	9,662,531.28	9,662,531.28	3,744,662.40	3,744,662.71
กลับรายการดอกเบี้ยค้างจ่ายหุ้นกู้	(7,130,393.81)	-	-	-
ต้นทุนทางการเงิน	157,578,592.59	155,416,973.80	105,975,388.12	86,491,257.86
กำไรจากการดำเนินงานก่อนการเปลี่ยนแปลง				
ในสินทรัพย์และหนี้สินดำเนินงาน	488,285,377.05	401,285,852.71	236,341,411.26	106,956,848.02
การเปลี่ยนแปลงในสินทรัพย์ดำเนินงาน - (เพิ่มขึ้น) ลดลง				
ลูกหนี้การค้าและลูกหนี้อื่น - สุทธิ	(8,457,461.55)	(7,264,822.67)	(30,541,760.33)	1,735,793.36
สินค้าคงเหลือ	(2,283,044.18)	(812,953.48)	(1,585,759.30)	1,824,993.74
สินทรัพย์ไม่หมุนเวียนอื่น	(1,982,294.53)	(380,787.60)	(253,436.59)	(383,887.60)
การเปลี่ยนแปลงในหนี้สินดำเนินงาน - เพิ่มขึ้น (ลดลง)				
เจ้าหนี้การค้าและเจ้าหนี้อื่น	102,609,578.57	14,880,913.66	44,287,662.36	(20,412,892.76)
เงินสนับสนุนส่งเสริมการขายรับล่วงหน้า	10,000,000.00	-	10,000,000.00	-
เงินสดรับมาจากกิจกรรมดำเนินงาน	588,172,155.36	407,708,202.62	258,248,117.40	89,720,854.76
จ่ายภาษีหัก ณ ที่จ่าย	(9,141,917.01)	(6,881,134.02)	(1,822,959.93)	(729,544.64)
รับคืนภาษีหัก ณ ที่จ่าย	6,128,980.84	8,160,832.35	-	-
เงินสดสุทธิรับมาจากกิจกรรมดำเนินงาน	585,159,219.19	408,987,900.95	256,425,157.47	88,991,310.12

หมายเหตุประกอบงบการเงินเป็นส่วนหนึ่งของงบการเงินนี้

บริษัท ซาฟารีเวิลด์ จำกัด (มหาชน) และบริษัทย่อย

งบกระแสเงินสด

สำหรับปี สิ้นสุดวันที่ 31 ธันวาคม 2555 และ 2554

	หน่วย : บาท			
	งบการเงินรวม		งบการเงินเฉพาะกิจการ	
	2555	2554	2555	2554
กระแสเงินสดจากกิจกรรมลงทุน				
เงินฝากที่ติดภาระค้ำประกันเพิ่มขึ้น	(106,226.56)	(58,615.11)	(19,225.83)	(9,278.63)
รับคืน(จ่าย)เงินจ่ายล่วงหน้าเพื่อการลงทุนในต่างประเทศ	-	(2,265,000.00)	-	-
เงินลงทุนในบริษัทย่อย	-	-	-	(9,000,000.00)
เงินสดจ่ายซื้อสัตว์และต้นไม้	(8,267,237.40)	(120,025,975.30)	(2,974,400.00)	(120,008,975.30)
เงินสดจ่ายซื้อสินทรัพย์ถาวร	(160,686,253.54)	(50,622,423.62)	(61,236,566.63)	(22,408,881.22)
จ่ายเงินล่วงหน้าค่าซื้อสัตว์	(17,828,235.80)	(76,491,000.00)	(16,628,235.80)	(76,491,000.00)
เงินสดรับจากการจำหน่ายสินทรัพย์รอการขาย	-	20,664,000.00	-	-
เงินสดรับจากการจำหน่ายสินทรัพย์ถาวรและสัตว์	1,660,610.52	3,487,265.45	828,598.14	738,317.76
เงินสดสุทธิใช้ไปในกิจกรรมลงทุน	(185,227,342.78)	(225,311,748.58)	(80,029,830.12)	(227,179,817.39)
กระแสเงินสดจากกิจกรรมจัดหาเงิน				
เงินเบิกเกินบัญชีและเงินกู้ยืมระยะสั้นจากสถาบันการเงินเพิ่มขึ้น(ลดลง)	(4,616,597.25)	(1,622,000.92)	(4,705,036.34)	(1,373,570.12)
จ่ายดอกเบี้ย	(161,902,094.93)	(117,985,470.39)	(95,539,957.41)	(70,728,494.44)
รับเงินกู้ยืมจากบริษัทย่อย	-	-	71,500,000.00	207,587,686.30
ชำระคืนเงินกู้จากบริษัทย่อย	-	-	(55,000,000.00)	-
รับเงินกู้ยืมระยะสั้นจากบุคคลอื่น	-	12,000,000.00	-	-
ชำระคืนเงินกู้ยืมระยะสั้นจากบุคคลอื่น	-	(25,500,000.00)	-	(3,500,000.00)
ชำระคืนหุ้นกู้	(36,376,485.92)	-	-	-
ชำระคืนเงินกู้ยืมระยะยาวจากสถาบันการเงิน	(80,776,091.89)	(28,481,316.08)	(37,222,151.30)	(14,101,542.66)
ชำระหนี้สินตามสัญญาเช่าการเงิน	(50,544,323.00)	(58,525,449.36)	(5,575,038.00)	(12,698,639.10)
เงินสดสุทธิได้มาจาก(ใช้ไปใน)กิจกรรมจัดหาเงิน	(334,215,592.99)	(220,114,236.75)	(126,542,183.05)	105,185,439.98
เงินสดและรายการเทียบเท่าเงินสดเพิ่มขึ้น(ลดลง)สุทธิ	65,716,283.42	(36,438,084.38)	49,853,144.30	(33,003,067.29)
เงินสดและรายการเทียบเท่าเงินสด ณ วันต้นปี	130,134,039.96	166,572,124.34	12,577,933.90	45,581,001.19
เงินสดและรายการเทียบเท่าเงินสด ณ วันปลายปี	195,850,323.38	130,134,039.96	62,431,078.20	12,577,933.90
ข้อมูลงบกระแสเงินสดเปิดเผยเพิ่มเติม				
รายการที่ไม่เป็นตัวเงิน				
สินทรัพย์เพิ่มขึ้นจากหนี้สินตามสัญญาเช่าการเงิน	5,688,000.00	66,627,054.80	-	6,564,000.00

หมายเหตุประกอบงบการเงินเป็นส่วนหนึ่งของงบการเงินนี้

บริษัท ซาฟารีเวิลด์ จำกัด (มหาชน) และบริษัทย่อย

หมายเหตุประกอบงบการเงิน

สำหรับปี สิ้นสุดวันที่ 31 ธันวาคม 2555 และ 2554

1. ข้อมูลทั่วไป

บริษัท ซาฟารีเวิลด์ จำกัด (มหาชน) (“บริษัท”) ได้จดทะเบียนและจัดตั้งเป็นนิติบุคคลตามพระราชบัญญัติว่าด้วยบริษัทมหาชนจำกัด กับกระทรวงพาณิชย์เมื่อวันที่ 1 กุมภาพันธ์ 2537 โดยมีสำนักงานตั้งอยู่ ณ เลขที่ 99 ถนนปทุมธานีในทรา แขวงสามวาตะวันตก เขตคลองสามวา กรุงเทพมหานคร 10510

บริษัทฯ ดำเนินธุรกิจหลักประเภทการท่องเที่ยวและสันทนาการในรูปสวนสัตว์เปิด สวนน้ำ และ Theme Park

ข้อมูลบริษัทย่อย:

1. บริษัท ภูเก็ตแฟนตาซี จำกัด (มหาชน) ได้จดทะเบียนจัดตั้งเป็นนิติบุคคลตามพระราชบัญญัติว่าด้วยบริษัทมหาชนจำกัด กับกระทรวงพาณิชย์เมื่อวันที่ 1 กรกฎาคม 2547 โดยมีสำนักงานตั้งอยู่ ณ เลขที่ 99 หมู่ 3 ตำบลภุมรา อำเภอเกาะภูเก็ต จังหวัดภูเก็ต 83150 บริษัทย่อยดังกล่าวดำเนินธุรกิจหลักประเภทการท่องเที่ยวและสันทนาการในรูปการแสดงศิลปและวัฒนธรรม
2. บริษัท ซาฟารีเวิลด์ไลฟ์ ปาร์ค จำกัด ได้จดทะเบียนจัดตั้งเป็นบริษัทจำกัดกับกระทรวงพาณิชย์เมื่อวันที่ 4 เมษายน 2554 โดยมีสำนักงานตั้งอยู่ ณ เลขที่ 99 หมู่ที่ 9 ตำบลหัวหว้า อำเภอศรีมหาโพธิ์ จังหวัดปราจีนบุรี 25140 บริษัทย่อยดังกล่าวดำเนินธุรกิจหลักประเภทการท่องเที่ยวและขยายพันธุ์สัตว์ ปัจจุบันบริษัทย่อยดังกล่าวยังไม่ได้เริ่มดำเนินการ

2. เกณฑ์การนำเสนองบการเงิน

งบการเงินนี้จัดทำขึ้นตามมาตรฐานการรายงานทางการเงินไทย (“มาตรฐานการรายงานทางการเงิน”) รวมถึงการตีความและแนวปฏิบัติทางการบัญชีที่ประกาศใช้โดยสภาวิชาชีพบัญชี (“สภาวิชาชีพบัญชี”) เพื่อให้เป็นไปตามหลักการบัญชีที่รับรองทั่วไปของประเทศไทย

การแสดงรายการในงบการเงิน ได้ทำขึ้นเพื่อให้เป็นไปตามข้อกำหนดในประกาศกรมพัฒนาธุรกิจการค้าลงวันที่ 28 กันยายน 2544 ออกตามความในพระราชบัญญัติการบัญชี พ.ศ. 2543

งบการเงินของบริษัทฯ ได้จัดทำเป็นภาษาไทย และมีหน่วยเงินตราเป็นบาท ซึ่งการจัดทำงบการเงินดังกล่าวเป็นไปตามวัตถุประสงค์ของการจัดทำรายงานในประเทศ ดังนั้น เพื่อความสะดวกของผู้อ่านงบการเงินที่ไม่คุ้นเคยกับภาษาไทย บริษัทฯ ได้จัดทำงบการเงินฉบับภาษาอังกฤษขึ้นโดยแปลจากงบการเงินฉบับภาษาไทย

ในการจัดทำงบการเงินให้เป็นไปตามมาตรฐานการรายงานทางการเงิน ผู้บริหารต้องใช้การประมาณและข้อสมมติฐานหลายประการ ซึ่งมีผลกระทบต่อข้อกำหนดนโยบายและการรายงานจำนวนเงินที่เกี่ยวข้องกับ สินทรัพย์ หนี้สิน รายได้ และค่าใช้จ่าย การประมาณ และข้อสมมติฐานมาจากประสบการณ์ในอดีต และปัจจัยต่างๆ ที่ผู้บริหารมีความเชื่อมั่นอย่างสมเหตุสมผลภายใต้สถานการณ์แวดล้อมนั้น ซึ่งไม่อาจอาศัยข้อมูลจากแหล่งอื่นและนำไปสู่การตัดสินใจเกี่ยวกับการกำหนดจำนวนสินทรัพย์และหนี้สินนั้นๆ ดังนั้นผลที่เกิดขึ้นจริงจากการตั้งข้อสมมติฐานต่อมูลค่าตามบัญชีของสินทรัพย์และหนี้สินอาจแตกต่างไปจากที่ประมาณไว้

ประมาณการและข้อสมมติฐานที่ใช้ในการจัดทำงบการเงินจะได้รับการทบทวนอย่างสม่ำเสมอ การปรับประมาณการทางบัญชีจะบันทึกในงวดบัญชีที่การประมาณการดังกล่าวได้รับการทบทวน หากการปรับประมาณการกระทบเฉพาะงวดนั้นๆ และจะบันทึกในงวดที่ปรับและงวดในอนาคต หากการปรับประมาณการกระทบทั้งงวดปัจจุบันและอนาคต

งบการเงินรวมประกอบด้วยงบการเงินของบริษัทฯ และบริษัทย่อย (รวมเรียกว่า “กลุ่มบริษัท”)

รายละเอียดของบริษัทย่อย มีดังต่อไปนี้

บริษัทย่อย	ลักษณะธุรกิจ	สัดส่วนความเป็นเจ้าของ(ร้อยละ)	
		31 ธันวาคม 2555	31 ธันวาคม 2554
บริษัท ภูเก็ตแฟนตาซี จำกัด (มหาชน)	ท่องเที่ยวและสันทนาการ	99.95	99.95
บริษัท ซาฟารีเวิลด์ไลฟ์ پار্ক จำกัด	ท่องเที่ยวและขยายพันธุ์	90.00	90.00
(9% ถือโดยบริษัท ภูเก็ตแฟนตาซี จำกัด (มหาชน))			

รายการและยอดคงเหลือทางบัญชีระหว่างบริษัทฯ และบริษัทย่อยที่มีนัยสำคัญได้ถูกตัดบัญชีออกจากงบการเงินรวมนี้แล้ว บริษัทย่อยเป็นกิจการที่อยู่ภายใต้การควบคุมของบริษัทฯ การควบคุมเกิดขึ้นเมื่อบริษัทฯ มีอำนาจควบคุมทั้งทางตรงหรือทางอ้อมในการกำหนดนโยบายทางการเงินและการดำเนินงานของบริษัทนั้น เพื่อให้ได้มาซึ่งประโยชน์จากกิจกรรมของบริษัทย่อย

งบการเงินของบริษัทย่อยได้รวมอยู่ในงบการเงินรวมนับแต่วันที่ที่มีการควบคุมจนถึงวันที่การควบคุมสิ้นสุดลง

งบการเงินของบริษัทย่อยจัดทำขึ้นโดยใช้นโยบายการบัญชีที่สำคัญเช่นเดียวกันกับของบริษัทฯ

บริษัทฯ จัดทำงบการเงินเฉพาะกิจการเพื่อประโยชน์ต่อสาธารณะ โดยแสดงเงินลงทุนในบริษัทย่อยตามวิธีราคาทุน

การเปลี่ยนแปลงนโยบายการบัญชี ณ วันที่ 1 มกราคม 2554

ในปี 2554 กลุ่มบริษัท ได้ถือปฏิบัติตามมาตรฐานการรายงานทางการเงินที่ออกและปรับปรุงใหม่ ซึ่งการเปลี่ยนแปลงดังกล่าวมีผลกระทบต่อบการเงินจากมาตรฐานการบัญชี ฉบับที่ 16 (ปรับปรุง 2552) เรื่อง ที่ดิน อาคาร และอุปกรณ์ และมาตรฐานการบัญชี ฉบับที่ 19 เรื่อง ผลประโยชน์ของพนักงาน

มาตรฐานการรายงานทางการเงินที่ออกและปรับปรุงใหม่ แต่ยังไม่มียกบังคับใช้

กลุ่มบริษัท ยังไม่ได้ใช้มาตรฐานการรายงานทางการเงินที่ออกและปรับปรุงใหม่ ดังต่อไปนี้

- ก) มาตรฐานการบัญชี มาตรฐานการรายงานทางการเงิน การตีความมาตรฐานการบัญชี และแนวปฏิบัติทางบัญชี ซึ่งมีผลบังคับใช้สำหรับงบการเงินที่มีรอบบัญชีเริ่มในหรือหลังวันที่ 1 มกราคม 2556 ดังต่อไปนี้

มาตรฐานการบัญชี/มาตรฐานการรายงานทางการเงิน/

การตีความมาตรฐานการบัญชี/ประกาศสภาวิชาชีพบัญชี

มาตรฐานการบัญชี ฉบับที่ 12

มาตรฐานการบัญชี ฉบับที่ 20 (ปรับปรุง 2552)

มาตรฐานการบัญชี ฉบับที่ 21 (ปรับปรุง 2552)

มาตรฐานการรายงานทางการเงิน ฉบับที่ 8

การตีความมาตรฐานการบัญชี ฉบับที่ 10

เรื่อง

ภาษีเงินได้

การบัญชีสำหรับเงินอุดหนุนจากรัฐบาลและเปิดเผยข้อมูลเกี่ยวกับความช่วยเหลือจากรัฐบาล ผลกระทบจากการเปลี่ยนแปลงของอัตราแลกเปลี่ยนเงินตราต่างประเทศ

ส่วนงานดำเนินงาน

ความช่วยเหลือจากรัฐบาล - กรณีที่ไม่มีความเกี่ยวข้องอย่างเฉพาะเจาะจงกับกิจกรรมดำเนินงาน

มาตรฐานการบัญชี/มาตรฐานการรายงานทางการเงิน/
การตีความมาตรฐานการบัญชี/ประกาศสภาวิชาชีพบัญชี
การตีความมาตรฐานการบัญชี ฉบับที่ 21

เรื่อง

ภาษีเงินได้ - การได้รับประโยชน์จากสินทรัพย์ที่ไม่ได้คิดค่าเสื่อมราคาที่ดินราคาใหม่

การตีความมาตรฐานการบัญชี ฉบับที่ 25

ภาษีเงินได้ - การเปลี่ยนแปลงสถานภาพทางภาษีของกิจการหรือของผู้ถือหุ้น

ประกาศสภาวิชาชีพบัญชี ฉบับที่ 34/2555

แนวปฏิบัติทางบัญชีเกี่ยวกับการโอนและการรับโอนสินทรัพย์ทางการเงิน

ฝ่ายบริหารของกลุ่มบริษัทได้ประเมินแล้วเห็นว่ามาตรฐานการบัญชี มาตรฐานการรายงานทางการเงิน การตีความมาตรฐานการบัญชี และแนวปฏิบัติทางบัญชีฉบับดังกล่าวไม่มีผลกระทบอย่างเป็นสาระสำคัญต่องบการเงินสำหรับปีที่ใช้ ยกเว้นมาตรฐานการบัญชีดังต่อไปนี้

มาตรฐานการบัญชี ฉบับที่ 12 เรื่อง ภาษีเงินได้

การเปลี่ยนแปลงที่สำคัญของมาตรฐานการบัญชี ฉบับที่ 12 ระบุให้กลุ่มบริษัทต้องบันทึกสินทรัพย์ภาษีเงินได้รอการตัดบัญชี และหนี้สินภาษีเงินได้รอการตัดบัญชี ในงบการเงิน สินทรัพย์และหนี้สินภาษีเงินได้รอการตัดบัญชีคือจำนวนภาษีเงินได้ที่กลุ่มบริษัทต้องได้รับ หรือจ่ายในอนาคต ตามลำดับ ซึ่งเกิดจากผลแตกต่างชั่วคราวระหว่างมูลค่าทางบัญชีของสินทรัพย์และหนี้สินที่แสดงในงบแสดงฐานะการเงินกับฐานภาษีของสินทรัพย์และหนี้สินนั้น และขาดทุนทางภาษีที่ยังไม่ได้ใช้ ปัจจุบันกลุ่มบริษัทไม่ได้บันทึกภาษีเงินได้รอการตัดบัญชีในงบการเงิน

กลุ่มบริษัทจะถือปฏิบัติตามมาตรฐานการบัญชี ฉบับที่ 12 สำหรับรอบระยะเวลาบัญชีที่เริ่มตั้งแต่วันที่ 1 มกราคม 2556 เป็นต้นไป ผลกระทบของการเปลี่ยนแปลงจะปรับปรุงย้อนหลังในงบการเงิน และปรากฏในงบแสดงฐานะการเงิน ณ วันที่ 31 ธันวาคม 2555 และวันที่ 1 มกราคม 2555 ผู้บริหารประมาณผลกระทบต้องบแสดงฐานะการเงิน ณ วันที่ 31 ธันวาคม 2555 และวันที่ 1 มกราคม 2555 ดังนี้

	หน่วย : บาท	
	งบการเงินรวม	
	31 ธันวาคม 2555	1 มกราคม 2555
งบแสดงฐานะการเงิน		
สินทรัพย์ภาษีเงินได้รอการตัดบัญชีเพิ่มขึ้น	8,921,626.43	43,709,522.29
หนี้สินภาษีเงินได้รอการตัดบัญชีเพิ่มขึ้น	-	-
กำไรสะสมเพิ่มขึ้น	8,921,626.43	43,709,522.29
ส่วนของผู้ถือหุ้นของบริษัทเพิ่มขึ้น	8,920,351.90	43,691,287.69
ส่วนได้เสียที่ไม่มีอำนาจควบคุมเพิ่มขึ้น	1,274.54	18,234.60
ส่วนของผู้ถือหุ้นรวมเพิ่มขึ้น	8,921,626.44	43,709,522.29

	หน่วย : บาท	
	งบการเงินเฉพาะกิจการ	
	31 ธันวาคม 2555	1 มกราคม 2555
งบแสดงฐานะการเงิน		
สินทรัพย์ภายใต้การควบคุม	6,372,554.43	7,240,318.27
หนี้สินภายใต้การควบคุมเพิ่มขึ้น	-	-
กำไรสะสมเพิ่มขึ้น	6,372,554.43	7,240,318.27
ส่วนของผู้ถือหุ้นของบริษัทเพิ่มขึ้น	6,372,554.43	7,240,318.27

	หน่วย : บาท	
	งบการเงินรวม	งบการเงินเฉพาะ
งบกำไรขาดทุนเบ็ดเสร็จสำหรับปีสิ้นสุดวันที่ 31 ธันวาคม 2555		
กำไรสำหรับปี		
ยอดก่อนปรับปรุง	135,990,426.89	135,990,426.89
ปรับปรุงภายใต้การควบคุม	(34,787,895.86)	(867,763.84)
ยอดหลังปรับปรุง	101,202,531.03	135,122,663.05
กำไรต่อหุ้น		
กำไรต่อหุ้นขั้นพื้นฐานลดลง(บาทต่อ)	(0.17)	(0.004)

บริษัทฯ มีผลขาดทุนทางภาษียกไปที่ยังไม่ได้ใช้ ณ วันที่ 31 ธันวาคม 2555 เป็นจำนวนเงิน 819.36 ล้านบาท ซึ่งฝ่ายบริหารเห็นว่ามีความไม่แน่นอนจากการใช้ประโยชน์ทางภาษี จึงไม่ได้บันทึกภาษีเงินได้รอตัดบัญชีที่เกี่ยวข้องกัน

- ข) การตีความมาตรฐานการรายงานทางการเงิน และการตีความมาตรฐานการบัญชีซึ่งมีผลบังคับใช้สำหรับงบการเงินที่มีรอบบัญชีเริ่มในหรือหลังวันที่ 1 มกราคม 2557 ดังต่อไปนี้

การตีความมาตรฐานการรายงานทางการเงิน/

การตีความมาตรฐานการบัญชี

การตีความมาตรฐานการรายงานทางการเงิน ฉบับที่ 4

การตีความมาตรฐานการรายงานทางการเงิน ฉบับที่ 12

การตีความมาตรฐานการรายงานทางการเงิน ฉบับที่ 13

การตีความมาตรฐานการบัญชี ฉบับที่ 29

เรื่อง

การประเมินว่าข้อตกลงประกอบด้วยสัญญาเช่าหรือไม่

ข้อตกลงสัมปทานบริการ

โปรแกรมสิทธิพิเศษแก่ลูกค้า

การเปิดเผยข้อมูลของข้อตกลงสัมปทานบริการ

ฝ่ายบริหารของกลุ่มบริษัท อยู่ระหว่างการประเมินผลกระทบต่อการเงินในปีที่เริ่มใช้การตีความมาตรฐานการรายงานทางการเงิน และการตีความมาตรฐานการบัญชีฉบับดังกล่าว

3. นโยบายการบัญชีที่สำคัญ

3.1 เงินสดและรายการเทียบเท่าเงินสด

เงินสดและรายการเทียบเท่าเงินสด ได้แก่ เงินสดในมือ เช็คระหว่างทาง และเงินฝากธนาคารทุกประเภท และเงินฝากประจำที่มีวันครบกำหนดไม่เกิน 3 เดือน ยกเว้นเงินฝากธนาคารที่ติดภาระค้ำประกัน

3.2 ลูกหนี้การค้าและลูกหนี้อื่น

ลูกหนี้การค้าและลูกหนี้อื่น (รวมลูกหนี้บริษัทที่เกี่ยวข้องกัน) แสดงในราคาตามใบแจ้งหนี้หักค่าเผื่อนี้สงสัยจะสูญ ค่าเผื่อนี้สงสัยจะสูญประเมินโดยการวิเคราะห์ประวัติการชำระหนี้ และการคาดการณ์ความสามารถเกี่ยวกับการชำระหนี้ในอนาคตของลูกค้า จำนวนค่าเผื่อนี้สงสัยจะสูญพิจารณาจากประวัติการตัดจำหน่ายหนี้สูญและอายุหนี้ของลูกหนี้ ลูกหนี้จะถูกตัดจำหน่ายบัญชีเมื่อทราบว่าเป็นหนี้สูญ

3.3 สินค้าคงเหลือ

สินค้าคงเหลือซึ่งโดยส่วนใหญ่คือ สินค้าที่ระลึกแสดงในราคาทุนหรือมูลค่าสุทธิที่จะได้รับ แล้วแต่ราคาใดจะต่ำกว่า ต้นทุนของสินค้าคำนวณโดยใช้วิธีเข้าก่อนออกก่อน ต้นทุนสินค้าประกอบด้วยต้นทุนที่ซื้อ ต้นทุนในการดัดแปลง หรือต้นทุนอื่นเพื่อให้สินค้าอยู่ในสภาพและสถานที่ปัจจุบัน

มูลค่าสุทธิที่จะได้รับเป็นการประมาณราคาที่จะขายได้จากการดำเนินธุรกิจปกติหักด้วยค่าใช้จ่ายที่จำเป็นในการขาย บริษัท และบริษัทย่อยตั้งค่าเผื่อนมูลค่าสินค้าลดลงสำหรับสินค้าที่เสื่อมคุณภาพ เสียหาย ล้าสมัยและค้างนาน

3.4 เงินลงทุนในบริษัทย่อย

เงินลงทุนในบริษัทย่อยในงบการเงินเฉพาะของบริษัท บันทึกโดยใช้วิธีราคาทุนหักค่าเผื่อการด้อยค่า

3.5 ที่ดิน อาคารและอุปกรณ์ และสัตว์

สินทรัพย์ที่เป็นกรรมสิทธิ์ของกิจการ

ที่ดิน อาคารและอุปกรณ์แสดงด้วยราคาทุนหักค่าเสื่อมราคาสะสมและผลขาดทุนจากการด้อยค่าสะสม (ถ้ามี)

สินทรัพย์ที่เช่า

สัญญาการเช่าซึ่งกลุ่มกิจการได้รับส่วนใหญ่ของความเสียหายและผลตอบแทนจากการครอบครองทรัพย์สินที่เช่านั้นๆ ให้จัดประเภทเป็นสัญญาเช่าทางการเงิน อุปกรณ์ที่ได้มาโดยทำสัญญาเช่าทางการเงินบันทึกเป็นสินทรัพย์ด้วยรายจ่ายยุติธรรม หรือมูลค่าปัจจุบันของจำนวนเงินต่ำสุดที่จะต้องชำระตามสัญญาเช่า แล้วแต่จำนวนใดจะต่ำกว่า หักด้วยค่าเสื่อมราคาสะสมและผลขาดทุนจากการด้อยค่าสะสม ค่าเช่าที่ชำระจะแยกเป็นส่วนที่เป็นค่าใช้จ่ายทางการเงิน และส่วนที่จะหักจากหนี้ตามสัญญา เพื่อใช้กำหนดอัตราดอกเบี้ยจากยอดหนี้สิน ค่าใช้จ่ายทางการเงินจะบันทึกในงบกำไรขาดทุนเบ็ดเสร็จ

รายจ่ายฝ่ายทุนที่เกิดขึ้นภายหลัง

รายจ่ายที่เกิดขึ้นภายหลังซึ่งเกี่ยวข้องกับ ที่ดิน อาคารและอุปกรณ์ และสัตว์ จะถูกบันทึกเพิ่มในบัญชีของสินทรัพย์ที่เกี่ยวข้อง หากมีความเป็นไปได้ที่ค่อนข้างแน่นอนว่าจะก่อให้เกิดประโยชน์เชิงเศรษฐกิจเพิ่มเติมในอนาคตแก่บริษัท และบริษัทย่อยเกินกว่าที่ได้เคยประเมินได้จากทรัพย์สินที่เกี่ยวข้องนั้น รายจ่ายที่เกิดขึ้นในภายหลังอื่นๆ จะบันทึกเป็นค่าใช้จ่ายในงวดที่เกิดขึ้น

ค่าเสื่อมราคา

ค่าเสื่อมราคابันทึกเป็นค่าใช้จ่ายในงบกำไรขาดทุนเบ็ดเสร็จ คำนวณโดยวิธีเส้นตรงตามเกณฑ์อายุการใช้งาน โดยประมาณของอาคาร อุปกรณ์และสัตว์ ประมาณการอายุการใช้งานของสินทรัพย์ แสดงได้ดังนี้

	จำนวนปี
ส่วนปรับปรุงที่ดิน	5-20
อาคารและส่วนปรับปรุงอาคาร	5-30
บ่อพักและกรงสัตว์เลี้ยง	10-20
เครื่องจักร เครื่องใช้และอุปกรณ์	5-10
เครื่องตกแต่งและเครื่องใช้สำนักงาน	5-10
ยานพาหนะ	5-10
อุปกรณ์สวนสนุก	5-10
สัตว์เลี้ยง	5-20

บริษัท และบริษัทย่อยไม่คิดค่าเสื่อมราคาสำหรับที่ดินและสินทรัพย์ที่มีอยู่ระหว่างการก่อสร้าง

วิธีการคิดค่าเสื่อมราคา อายุการให้ประโยชน์ของสินทรัพย์ และมูลค่าคงเหลือ ถูกทบทวนอย่างน้อยที่สุดทุกสิ้นรอบปีบัญชี และปรับปรุงตามความเหมาะสม

3.6 การด้อยค่า

ยอดสินทรัพย์ตามบัญชีของบริษัท และบริษัทย่อยได้รับการทบทวน ณ ทุกวันที่ในงบแสดงฐานะการเงินว่า มีข้อบ่งชี้เรื่องการด้อยค่าหรือไม่ ในกรณีที่ไม่มีข้อบ่งชี้ จะทำการประมาณมูลค่าสินทรัพย์ที่คาดว่าจะได้รับคืน

ผลขาดทุนจากการด้อยค่ารับรู้เมื่อมูลค่าตามบัญชีของสินทรัพย์หรือมูลค่าตามบัญชีของหน่วยสินทรัพย์ที่ก่อให้เกิดเงินสดสูงกว่ามูลค่าที่จะได้รับคืน ผลขาดทุนจากการด้อยค่าบันทึกในงบกำไรขาดทุนเบ็ดเสร็จ

การคำนวณมูลค่าที่คาดว่าจะได้รับคืน

มูลค่าที่คาดว่าจะได้รับคืนของสินทรัพย์ หมายถึง ราคาขายสุทธิของสินทรัพย์ หรือมูลค่าจากการใช้ของสินทรัพย์ แล้วแต่มูลค่าใดจะสูงกว่า ในการประเมินมูลค่าจากการใช้ของสินทรัพย์ ประมาณการกระแสเงินสดที่จะได้รับในอนาคตจะคิดลดเป็นมูลค่าปัจจุบัน โดยใช้อัตราคิดลดก่อนคำนวณภาษีเงินได้ เพื่อให้สะท้อนมูลค่าที่อาจประเมินได้ในตลาดปัจจุบัน ซึ่งแปรไปตามเวลาและความเสี่ยงที่มีต่อสินทรัพย์ สำหรับสินทรัพย์ที่ไม่ก่อให้เกิดกระแสเงินสดรับโดยอิสระจากสินทรัพย์อื่น จะพิจารณามูลค่าที่คาดว่าจะได้รับคืนรวมกับหน่วยสินทรัพย์ที่ก่อให้เกิดเงินสดที่สินทรัพย์นั้นเกี่ยวข้องด้วย

การกลับรายการด้อยค่า

บริษัท และบริษัทย่อยจะกลับรายการบัญชีขาดทุนจากการด้อยค่า หากมีการเปลี่ยนแปลงประมาณการที่ใช้ในการคำนวณมูลค่าที่คาดว่าจะได้รับคืน

ผลขาดทุนจากการด้อยค่าจะถูกกลับรายการเพียงเพื่อให้มูลค่าตามบัญชีของสินทรัพย์ไม่เกินกว่ามูลค่าตามบัญชีภายหลังหักค่าเสื่อมราคาหรือค่าตัดจำหน่าย เสมือนหนึ่งไม่เคยมีการบันทึกผลขาดทุนจากการด้อยค่ามาก่อน รายการกลับรายการขาดทุนจากการด้อยค่าจะบันทึกเป็นรายได้ในงบกำไรขาดทุนเบ็ดเสร็จ

3.7 เจ้าหนี้การค้าและเจ้าหนี้อื่น

เจ้าหนี้การค้าและเจ้าหนี้อื่น (รวมยอดคงเหลือกับบุคคลหรือกิจการที่เกี่ยวข้องกัน) แสดงในราคาทุน

3.8 ประมาณการหนี้สิน

การประมาณการหนี้สินจะรับรู้ในงบแสดงฐานะการเงินก็ต่อเมื่อบริษัท และบริษัทย่อยมีภาระหนี้สินเกิดขึ้นจากข้อพิพาททางกฎหมายหรือภาระผูกพันซึ่งเป็นผลมาจากเหตุการณ์ในอดีต และมีความเป็นไปได้ค่อนข้างแน่นอนว่าประโยชน์เชิงเศรษฐกิจจะต้องถูกจ่ายไปเพื่อชำระภาระหนี้สินดังกล่าว โดยจำนวนภาระหนี้สินดังกล่าวสามารถประมาณจำนวนเงินได้อย่างน่าเชื่อถือ ถ้าผลกระทบดังกล่าวมีนัยสำคัญ

3.9 การรับรู้รายได้

รายได้ที่รับรู้ไม่รวมภาษีมูลค่าเพิ่มหรือภาษีขายอื่นๆ และแสดงสุทธิจากส่วนลดการค้า

รายได้จากการขายบัตร อาหารและเครื่องดื่ม และสินค้าที่ระลึกรับรู้ในงบกำไรขาดทุนเบ็ดเสร็จ เมื่อได้โอนความเสี่ยงและผลตอบแทนที่เป็นสาระสำคัญของความเป็นเจ้าของสินค้าที่มีนัยสำคัญไปให้กับผู้ซื้อแล้ว และจะไม่รับรู้รายได้ถ้ามีความไม่แน่นอนที่มีนัยสำคัญในการได้รับประโยชน์จากรายการบัญชีนั้น หรือไม่อาจวัดมูลค่าของจำนวนรายได้และต้นทุนที่เกิดขึ้นได้อย่างน่าเชื่อถือ หรือมีความเป็นไปได้ค่อนข้างแน่นอนที่จะต้องรับคืนสินค้า หรือฝ่ายบริหารยังมีการควบคุมหรือบริหารสินค้าที่ขายไปแล้วนั้น

รายได้จากการให้บริการบันทึกในงบกำไรขาดทุนเบ็ดเสร็จตามเกณฑ์คงค้าง

3.10 การรับรู้ค่าใช้จ่าย

สัญญาเช่าดำเนินการ

รายจ่ายภายใต้สัญญาเช่าดำเนินการบันทึกในงบกำไรขาดทุนเบ็ดเสร็จโดยวิธีเส้นตรงตลอดอายุสัญญาเช่าประโยชน์ที่ได้รับตามสัญญาเช่าจะรับรู้ในงบกำไรขาดทุนเบ็ดเสร็จเป็นส่วนหนึ่งของค่าเช่าทั้งสิ้นตามสัญญา ค่าเช่าที่อาจเกิดขึ้นจะบันทึกในงบกำไรขาดทุนเบ็ดเสร็จในรอบบัญชีที่มีรายการดังกล่าว

รายจ่ายสัญญาเช่าการเงิน

จำนวนเงินที่ชำระจะถูกแบ่งระหว่างส่วนที่เป็นค่าใช้จ่ายทางการเงินและส่วนที่จะไปหักจากหนี้สินตามสัญญาเช่าการเงิน ค่าใช้จ่ายทางการเงินจะถูกบันทึกจากค่างวดตลอดระยะเวลาของสัญญาเพื่อหาอัตราดอกเบี้ยที่แท้จริง

รายได้และค่าใช้จ่ายอื่น

ดอกเบี้ยจ่ายและค่าใช้จ่ายในทำนองเดียวกันบันทึกในงบกำไรขาดทุนเบ็ดเสร็จในงวดที่ค่าใช้จ่ายดังกล่าวเกิดขึ้น ดอกเบี้ยซึ่งเป็นส่วนหนึ่งของค่างวดตามสัญญาเช่าการเงินบันทึกในงบกำไรขาดทุนเบ็ดเสร็จโดยใช้วิธีอัตราดอกเบี้ยที่แท้จริง

ดอกเบี้ยรับบันทึกในงบกำไรขาดทุนเบ็ดเสร็จตามเกณฑ์คงค้าง

3.11 เงินตราต่างประเทศ

รายการบัญชีที่เป็นเงินตราต่างประเทศแปลงค่าเป็นเงินบาทโดยใช้อัตราแลกเปลี่ยน ณ วันที่เกิดรายการ

สินทรัพย์และหนี้สินที่เป็นตัวเงินและเป็นเงินตราต่างประเทศ ณ วันที่ในงบแสดงฐานะการเงิน แปลงค่าเป็นเงินบาทโดยใช้อัตราแลกเปลี่ยน ณ วันนั้น ถ้าไรหรือขาดทุนจากการแปลงค่าจะบันทึกในงบกำไรขาดทุนเบ็ดเสร็จ

สินทรัพย์และหนี้สินที่ไม่เป็นตัวเงินซึ่งเกิดจากรายการบัญชีที่เป็นเงินตราต่างประเทศและบันทึกตามเกณฑ์ราคาทุนเดิม แปลงค่าเป็นเงินบาทโดยใช้อัตราแลกเปลี่ยน ณ วันที่เกิดรายการ สินทรัพย์และหนี้สินที่ไม่เป็นตัวเงินซึ่งเกิดจากรายการบัญชีที่เป็นเงินตราต่างประเทศ ซึ่งแสดงในมูลค่ายุติธรรม แปลงค่าเป็นเงินบาทโดยใช้อัตราแลกเปลี่ยน ณ วันที่มีการพิจารณามูลค่ายุติธรรม

3.12 บุคคลหรือกิจการที่เกี่ยวข้องกัน

บุคคลหรือกิจการที่เกี่ยวข้องกัน หมายถึง บุคคลหรือกิจการที่มีอำนาจในการควบคุมบุคคลหรือกิจการอื่นหรือมีอิทธิพลเหนือบุคคลหรือกิจการอื่นอย่างเป็นสาระสำคัญในการตัดสินใจทางการเงินและการดำเนินงานรวมถึงกิจการที่มีผู้ถือหุ้นหรือผู้บริหารส่วนใหญ่เป็นบุคคลเดียวกัน

3.13 ภาษีเงินได้นิติบุคคล

ภาษีเงินได้นิติบุคคลสำหรับปี คำนวณจากกำไรสำหรับปีหลังจากบวกกลับด้วยค่าใช้จ่ายต่างๆ ที่ไม่อนุญาตให้ถือเป็นรายจ่ายในการคำนวณภาษีด้วยอัตราภาษีเงินได้ที่ประกาศตามประมวลรัษฎากร

3.14 ผลประโยชน์ของพนักงาน

ผลประโยชน์ระยะสั้น

บริษัท และบริษัทย่อยรับรู้เงินเดือน ค่าจ้าง โบนัส และเงินสมทบกองทุนประกันสังคมเป็นค่าใช้จ่ายตามเกณฑ์คงค้าง

ผลประโยชน์หลังออกจากงาน – โครงการผลประโยชน์ที่กำหนดไว้

ภาระผูกพันผลประโยชน์พนักงานส่วนที่เป็นเงินชดเชยตามกฎหมายแรงงานและส่วนที่บริษัทกำหนดเพิ่มเติมบันทึกเป็นค่าใช้จ่ายตลอดอายุการทำงานของพนักงาน โดยการประมาณจำนวนเงินผลประโยชน์ในอนาคตที่พนักงานจะได้รับจากการทำงานให้กับบริษัท และบริษัทย่อยตลอดระยะเวลาทำงานถึงปีที่เกษียณอายุงานในอนาคตตามหลักคณิตศาสตร์ประกันภัย โดยผลประโยชน์ดังกล่าวได้ถูกคิดลดเป็นมูลค่าปัจจุบัน อัตราคิดลดใช้อัตราผลตอบแทนของพันธบัตรรัฐบาลเป็นอัตราอ้างอิงเริ่มต้น การประมาณการภาระผูกพันดังกล่าวคำนวณตามหลักคณิตศาสตร์ประกันภัยโดยใช้วิธีคิดลดแต่ละหน่วยที่ประมาณการไว้ (Projected Unit Credit Method)

เมื่อข้อสมมติที่ใช้ในการประมาณการตามหลักคณิตศาสตร์ประกันภัยมีการเปลี่ยนแปลง บริษัท และบริษัทย่อยรับรู้ผลกำไร(ขาดทุน)จากการประมาณการตามหลักคณิตศาสตร์ประกันภัยที่เกิดขึ้นในกำไรหรือขาดทุนทั้งจำนวน

3.15 กำไรต่อหุ้น

กำไรต่อหุ้น คำนวณโดยการหารกำไรสุทธิสำหรับปีที่เป็นของผู้ถือหุ้นสามัญด้วยจำนวนหุ้นสามัญถัวเฉลี่ยถ่วงน้ำหนักระหว่างปี

4. รายการบัญชีกับบุคคลหรือกิจการที่เกี่ยวข้องกัน

สินทรัพย์และหนี้สิน รายได้และต้นทุนและค่าใช้จ่ายส่วนหนึ่งของบริษัทฯ เป็นรายการที่เกิดขึ้นกับบริษัทย่อยและกิจการที่เกี่ยวข้องกัน กิจการเหล่านี้เกี่ยวข้องกับกันโดยการมีบริษัทฯ เป็นผู้ถือหุ้นใหญ่และ/หรือมีการรวมกัน รวมถึงการมีรายการกับบุคคลที่มีความเกี่ยวข้องกันกับกรรมการบริษัทฯ

รายการบัญชีที่มีสาระสำคัญระหว่างบริษัทฯ กับบริษัทที่เกี่ยวข้องกันซึ่งรวมอยู่ในงบการเงินรวมและงบการเงินเฉพาะกิจการสำหรับปีสิ้นสุดวันที่ 31 ธันวาคม 2555 และ 2554 มีดังนี้

		หน่วย : บาท	
	นโยบายการ	งบการเงินรวม	
	กำหนดราคา	2555	2554
<u>รายการกับบริษัทที่เกี่ยวข้องกัน</u>			
บริษัท เมืองไอยรา (2002) จำกัด			
ค่าเช่าที่ดิน	ราคาที่ตกลงร่วมกัน	-	2,000,000.00
บริษัท จังเกิลเวิลด์ จำกัด			
ค่าเช่าที่ดิน	ราคาที่ตกลงร่วมกัน	2,250,000.00	-
บริษัท คชา บราเธอร์ส จำกัด			
ส่วนแบ่งรายได้	75% จากรายได้หลังหักต้นทุน	12,578,322.20	3,868,429.57
<u>รายการกับบุคคลที่เกี่ยวข้องกัน</u>			
ค่าตอบแทนผู้บริหาร - ในส่วนที่จ่ายให้ผู้บริหารสำคัญ			
- ผลประโยชน์ระยะสั้น(*)		174,974,967.00	132,702,009.00

	นโยบายการ กำหนดราคา	หน่วย : บาท	
		งบการเงินเฉพาะกิจการ	
		2555	2554
<u>รายการกับบริษัทย่อย</u>			
บริษัท ภูเก็ตแพนตาซี จำกัด (มหาชน)			
รายได้อื่น	ราคาทุน	1,149,043.67	1,561,564.21
รายได้ค่าบริการจัดการ	ราคาทุน	36,000,000.00	-
ซื้อทรัพย์สิน	ราคาที่ตกลงร่วมกัน	-	1,588,785.05
ดอกเบี้ยจ่าย	ม.ค. - ต.ค. 2554 เท่ากับ MLR+0.5% พ.ย. 2554 - ธ.ค. 2554 เท่ากับ 1% ปี 2555 เท่ากับ 8.25%	18,867,817.62	3,494,030.17
บริษัท ซาฟารี ไวลด์ไลฟ์ ปาร์ค จำกัด			
ดอกเบี้ยจ่าย	อัตราดอกเบี้ย 1%	95,000.03	87,686.30
<u>รายการกับบริษัทที่เกี่ยวข้องกัน</u>			
บริษัท เมืองไอยรา (2002) จำกัด			
ค่าเช่าที่ดิน	ราคาที่ตกลงร่วมกัน	-	2,000,000.00
บริษัท จังเกิลเวิลด์ จำกัด			
ค่าเช่าที่ดิน	ราคาที่ตกลงร่วมกัน	2,250,000.00	-
บริษัท คชา บราเธอร์ส จำกัด			
ส่วนแบ่งรายได้	75% จากรายได้หลังหักต้นทุน	12,578,322.20	3,868,429.57
<u>รายการกับบุคคลที่เกี่ยวข้องกัน</u>			
ค่าตอบแทนผู้บริหาร - ในส่วนที่จ่ายให้ผู้บริหารสำคัญ			
- ผลประโยชน์ระยะสั้น(*)		38,463,468.00	28,229,500.00

(*) บริษัทฯ และบริษัทย่อยมีค่าใช้จ่ายสำหรับเงินเดือน ค่าเบี้ยประชุม ค่าบำเหน็จ เงินโบนัส และส่วนแบ่งกำไรขอผู้บริหารระดับสูงบางท่าน

ตามมติที่ประชุมคณะกรรมการของบริษัทฯ ครั้งที่ 1/2556 เมื่อวันที่ 30 มกราคม 2556 ได้อนุมัติโบนัสเป็นจำนวนเงิน 4.2 ล้านบาท และเงินรางวัล เป็นจำนวนเงิน 5.5 ล้านบาท สำหรับปี 2555 ให้แก่ผู้บริหารระดับสูงบางท่าน

ตามมติที่ประชุมคณะกรรมการของบริษัทย่อย ครั้งที่ 1/2556 เมื่อวันที่ 30 มกราคม 2556 ได้อนุมัติโบนัสสำหรับปี 2555 เป็นจำนวนเงิน 61.3 ล้านบาท และเงินรางวัลของปี 2555 เป็นจำนวนเงินรวม 22.8 ล้านบาท ให้แก่ผู้บริหารระดับสูงบางท่านของบริษัทย่อย

ตามมติที่ประชุมคณะกรรมการของบริษัทย่อย ครั้งที่ 1/2555 เมื่อวันที่ 1 กุมภาพันธ์ 2555 ได้อนุมัติโบนัสสำหรับปี 2554 เป็นจำนวนเงินรวม 29.5 ล้านบาท และเงินรางวัลของปี 2554 เป็นจำนวนรวม 31.6 ล้านบาท แก่ผู้บริหารระดับสูงบางท่านของบริษัทย่อย

ยอดคงเหลือที่มีสาระสำคัญระหว่างบริษัทฯ กับบริษัทที่เกี่ยวข้องกันซึ่งรวมอยู่ในงบการเงินรวมและงบการเงินเฉพาะกิจการ ณ วันที่ 31 ธันวาคม 2555 และ 2554 มีดังนี้

	หน่วย : บาท			
	ยอดคงเหลือ	รายการเคลื่อนไหว		ยอดคงเหลือ
	ณ วันที่ 31	ระหว่างปี		ณ วันที่ 31
	ธันวาคม 2554	เพิ่มขึ้น	(ลดลง)	ธันวาคม 2555
งบการเงินรวม				
ลูกหนี้การค้าและลูกหนี้อื่น				
- เงินล่วงหน้าแก่กรรมการ พนักงานและบุคคลที่เกี่ยวข้องกัน (ไม่มีดอกเบี้ย)	3,644,907.25	26,066,077.40	(27,600,412.72)	2,110,571.93
เจ้าหนี้การค้าและเจ้าหนี้อื่น				
- บริษัท ศูนย์ปาลาสวยงาม บางกอกฟาร์ม จำกัด	32,792.00	1,418,596.00	(1,177,100.00)	274,288.00
- บริษัท คชา บราเธอร์ส จำกัด	246,473.84	13,542,164.75	(12,346,092.09)	1,442,546.50
เงินรางวัลและค่าตอบแทนผู้บริหารค้างจ่าย	61,093,209.00	97,617,999.00	(61,093,209.00)	97,617,999.00
เงินกู้ยืมจากบุคคลที่เกี่ยวข้องกัน	115,000.00	70,000.00	(115,000.00)	70,000.00
งบการเงินเฉพาะกิจการ				
ลูกหนี้การค้าและลูกหนี้อื่น				
- บริษัท ภูเก็ตแพนด้าซี จำกัด (มหาชน)	327,844.46	42,184,453.03	(23,139,572.46)	19,372,725.03
- บริษัท คชา บราเธอร์ส จำกัด	15,203.74	674,921.79	(646,783.15)	43,342.38
- บริษัท ศูนย์ปาลาสวยงาม บางกอกฟาร์ม จำกัด	21,651.17	537,733.37	(412,001.42)	147,383.12
- บริษัท ซาฟารีเวิลด์ไลฟ์ ปาร์ค จำกัด	240,000.00	-	(240,000.00)	-
เจ้าหนี้การค้าและเจ้าหนี้อื่น				
- บริษัท ศูนย์ปาลาสวยงาม บางกอกฟาร์ม จำกัด	32,792.00	1,418,596.00	(1,177,100.00)	274,288.00
- บริษัท คชา บราเธอร์ส จำกัด	246,473.84	13,542,164.75	(12,346,092.09)	1,442,546.50
เงินรางวัลและค่าตอบแทนผู้บริหารค้างจ่าย	-	9,738,000.00	-	9,738,000.00
เงินกู้ยืมระยะยาวจากบริษัทย่อย				
- บริษัท ภูเก็ตแพนด้าซี จำกัด (มหาชน)	203,000,000.00	71,500,000.00	(55,000,000.00)	219,500,000.00
(คิดดอกเบี้ยในอัตราร้อยละ 1% ในปี 2554 และร้อยละ 8.25% ในปี 2555 ครบกำหนด 31 ธันวาคม 2557)				
- บริษัท ซาฟารีเวิลด์ไลฟ์ ปาร์ค จำกัด	9,500,000.00	-	-	9,500,000.00
(คิดดอกเบี้ยในอัตราร้อยละ 1% ครบกำหนด 31 ธันวาคม 2557)				

5. เงินสดและรายการเทียบเท่าเงินสด

เงินสดและรายการเทียบเท่าเงินสด ณ วันที่ 31 ธันวาคม 2555 และ 2554 ประกอบด้วย:-

	หน่วย : บาท			
	งบการเงินรวม		งบการเงินเฉพาะกิจการ	
	2555	2554	2555	2554
เงินสดในมือ	24,336,877.88	12,188,303.90	15,279,059.48	5,859,914.15
เงินฝากธนาคาร - กระแสรายวัน	46,889,536.28	17,700,875.73	23,487,478.40	1,027,050.36
- ออมทรัพย์	123,404,285.51	99,046,788.33	23,664,540.32	5,690,969.39
- ประจำประเภท 3 เดือน	1,219,623.71	1,198,072.00	-	-
รวมเงินสดและรายการเทียบเท่าเงินสด	195,850,323.38	130,134,039.96	62,431,078.20	12,577,933.90

6. ลูกหนี้การค้าและลูกหนี้อื่น - สุทธิ

ลูกหนี้การค้าและลูกหนี้อื่น ณ วันที่ 31 ธันวาคม 2555 และ 2554 ประกอบด้วย:-

	หน่วย : บาท			
	งบการเงินรวม		งบการเงินเฉพาะกิจการ	
	2555	2554	2555	2554
ลูกหนี้การค้า				
ลูกหนี้การค้าที่เกี่ยวข้องกัน	180,207.20	36,854.91	19,563,450.53	604,699.37
ลูกหนี้การค้าบริษัทอื่น	74,667,741.78	71,840,317.77	23,154,765.26	10,222,691.10
รวมลูกหนี้การค้า	74,847,948.98	71,877,172.68	42,718,215.79	10,827,390.47
หัก ค่าเผื่อหนี้สงสัยจะสูญ				
ยกมา	(12,398,098.95)	(14,252,898.95)	(2,662,548.00)	(2,662,548.00)
เพิ่มขึ้น	-	-	-	-
ลดลง	8,339,591.08	1,854,800.00	-	-
คงเหลือยกไป	(4,058,507.87)	(12,398,098.95)	(2,662,548.00)	(2,662,548.00)
ลูกหนี้การค้า - สุทธิ	70,789,441.11	59,479,073.73	40,055,667.79	8,164,842.47
ลูกหนี้อื่น:-				
เงินทอนจ่าย และเงินจ่ายล่วงหน้าแก่กรรมการ				
พนักงานและบุคคลที่เกี่ยวข้อง (*)	2,754,121.43	36,144,907.25	643,549.50	2,576,279.00
เงินทอนจ่ายเพื่อโครงการในประเทศจีน (**)	24,265,000.00	24,265,000.00	-	-
ภาษีถูกหัก ณ ที่จ่าย	-	6,881,134.02	-	-
ค่าใช้จ่ายจ่ายล่วงหน้า	15,508,872.72	6,035,825.84	3,874,573.32	3,263,620.15
อื่นๆ	3,636,922.44	5,450,054.24	451,111.97	478,400.63
รวมลูกหนี้อื่น	46,164,916.59	78,776,921.35	4,969,234.79	6,318,299.78
หัก ค่าเผื่อหนี้สงสัยจะสูญ				
ยกมา	(56,765,000.00)	(54,500,000.00)	-	-
เพิ่มขึ้น	-	(2,265,000.00)	-	-
ลดลง (*)	32,500,000.00	-	-	-
คงเหลือยกไป	(24,265,000.00)	(56,765,000.00)	-	-
รวมลูกหนี้อื่น - สุทธิ	21,899,916.59	22,011,921.35	4,969,234.79	6,318,299.78
รวมลูกหนี้การค้าและลูกหนี้อื่น - สุทธิ	92,689,357.70	81,490,995.08	45,024,902.58	14,483,142.25

- (*) ตามรายงานการประชุมคณะกรรมการของบริษัทย่อยครั้งที่ 3/2555 เมื่อวันที่ 28 มีนาคม 2555 ที่ประชุมได้อนุมัติให้ ตัดรายการเงินจ่ายล่วงหน้าแก่กรรมการ ที่เคยบันทึกเป็นค่าเผื่อนี้สงสัยจะสูญ จำนวน 32.5 ล้านบาท ซึ่งนำไปจ่าย เป็นค่าใช้จ่ายและค่าจ้างในการออกแบบโรงละครของบริษัทย่อยให้แก่ชาวต่างชาติ รวมถึงค่าใช้จ่ายในการก่อตั้ง บริษัทย่อยบางส่วนเมื่อเริ่มต้นกิจการที่จ่ายให้กับบุคคลอื่น
- (**) บริษัทย่อยได้จ่ายเงินทดรองให้แก่บริษัทอื่นแห่งหนึ่งจำนวน 24.3 ล้านบาท เพื่อเป็นค่าออกแบบเบื้องต้นโครงการใน อนาคตในประเทศจีน ซึ่งผ่านการอนุมัติโดยที่ประชุมคณะกรรมการของบริษัทย่อย และบริษัทย่อยได้ตั้งค่าเผื่อผล เสียหายจากเงินทดรองเพื่อโครงการในประเทศจีนทั้งจำนวนแล้ว

ณ วันที่ 31 ธันวาคม 2555 และ 2554 มียอดลูกหนี้การค้าคงเหลือ โดยแยกตามอายุที่ค้างชำระได้ดังนี้

	หน่วย : บาท			
	งบการเงินรวม		งบการเงินเฉพาะกิจการ	
	2555	2554	2555	2554
ลูกหนี้การค้า - บริษัทที่เกี่ยวข้องกัน				
น้อยกว่าหรือเท่ากับ 3 เดือน	180,207.20	36,854.91	19,563,450.53	604,699.37
ลูกหนี้การค้า - อื่นๆ				
น้อยกว่าหรือเท่ากับ 3 เดือน	72,018,546.91	58,858,812.22	22,616,315.26	7,285,836.50
มากกว่า 3 เดือน ถึง 6 เดือน	1,307,695.00	1,634,193.60	123,495.00	1,185,193.60
มากกว่า 6 เดือน ถึง 12 เดือน	96,105.00	924,156.00	-	857,331.00
มากกว่า 12 เดือนขึ้นไป	1,245,394.87	10,423,155.95	414,955.00	894,330.00
รวม	74,847,948.98	71,877,172.68	42,718,215.79	10,827,390.47
<u>หัก</u> ค่าเผื่อนี้สงสัยจะสูญ				
คงเหลือยกมา	(12,398,098.95)	(14,252,898.95)	(2,662,548.00)	(2,662,548.00)
ลดลง	8,339,591.08	1,854,800.00	-	-
คงเหลือยกไป	(4,058,507.87)	(12,398,098.95)	(2,662,548.00)	(2,662,548.00)
รวมลูกหนี้การค้า - สุทธิ	70,789,441.11	59,479,073.73	40,055,667.79	8,164,842.47

7. สินค้ำคงเหลือ - สุทธิ

สินค้ำคงเหลือ ณ วันที่ 31 ธันวาคม 2555 และ 2554 ประกอบด้วย:-

	หน่วย : บาท			
	งบการเงินรวม		งบการเงินเฉพาะกิจการ	
	2555	2554	2555	2554
อาหารและเครื่องดื่ม	6,014,277.95	7,166,584.23	1,585,824.88	1,540,857.14
สินค้าที่ระลึก	38,110,890.23	34,221,816.77	9,337,833.53	7,481,586.55
พัสดุดะโล่ - ทัวไป	2,619,700.82	2,922,898.79	109,896.63	122,040.50
เบ็ดเตล็ด	7,526,336.42	7,676,861.45	2,906,122.97	3,209,434.52
รวม	54,271,205.42	51,988,161.24	13,939,678.01	12,353,918.71
<u>หัก</u> ค่าเผื่อมูลค่าสินค้ำลดลง				
คงเหลือยกมา	(13,375,405.17)	(8,002,083.71)	(4,704,893.32)	(4,704,893.32)
เพิ่มขึ้น	(6,963,223.78)	(6,828,785.72)	-	-
ลดลง	-	1,455,464.26	-	-
คงเหลือยกไป	(20,338,628.95)	(13,375,405.17)	(4,704,893.32)	(4,704,893.32)
รวมสินค้ำคงเหลือ - สุทธิ	33,932,576.47	38,612,756.07	9,234,784.69	7,649,025.39

8. เงินลงทุนในบริษัทย่อย - สุทธิ

เงินลงทุนในบริษัทย่อย ซึ่งแสดงรวมอยู่ในงบการเงินเฉพาะของบริษัทฯ มีรายละเอียดดังต่อไปนี้

ชื่อบริษัท	ลักษณะความสัมพันธ์	สัดส่วนเงินลงทุน(ร้อยละ)	หน่วย : ล้านบาท		หน่วย : บาท	
			ทุนจดทะเบียน	ทุนที่ออกและเรียกชำระแล้ว	งบการเงินเฉพาะกิจการ	
					วิธีราคาทุน	
					ณ วันที่ 31 ธันวาคม 2555	ณ วันที่ 31 ธันวาคม 2554
1. บริษัท ซาฟารีเวิลด์ไลฟ์ ปาร์ค จำกัด	ถือหุ้นและ/หรือมีกรรมกร่วมกัน	90	40	10	9,000,000.00	9,000,000.00
2. บริษัท กูเก็ตแพนตาซี จำกัด (มหาชน)	ถือหุ้นและ/หรือมีกรรมกร่วมกัน	99.95	190	190	1,899,500,000.00	1,899,500,000.00
รวม					1,908,500,000.00	1,908,500,000.00
<u>หัก</u> ค่าเผื่อการด้อยค่าของเงินลงทุนในบริษัทย่อย						
คงเหลือยกมา					(1,669,657,852.63)	(1,785,384,245.58)
ลดลง					105,083,233.55	115,726,392.95
คงเหลือยกไป					(1,564,574,619.08)	(1,669,657,852.63)
เงินลงทุนในบริษัทย่อย - สุทธิ					343,925,380.92	238,842,147.37

1. ที่ประชุมคณะกรรมการของบริษัทฯ ครั้งที่ 11/2553 เมื่อวันที่ 24 พฤศจิกายน 2553 ได้อนุมัติให้บริษัทฯ จัดตั้งบริษัท ย่อยแห่งหนึ่งชื่อ บริษัท ซาฟารีโวลต์ไลฟ์ ปาร์ค จำกัด โดยได้จดทะเบียนจัดตั้งเป็นบริษัทจำกัดกับกระทรวงพาณิชย์ เมื่อวันที่ 4 เมษายน 2554 มีทุนจดทะเบียน 40 ล้านบาท ประกอบด้วยหุ้นสามัญจำนวน 4 ล้านหุ้น มูลค่าหุ้นละ 10 บาท และเรียกชำระค่าหุ้นสามัญ 25% ในอัตราหุ้นละ 2.5 บาท โดยบริษัทฯ ถือหุ้นจำนวน 3.6 ล้านหุ้น มูลค่าหุ้นละ 10 บาท เป็นจำนวนเงิน 36.0 ล้านบาท คิดเป็นร้อยละ 90 ของทุนจดทะเบียน และที่ประชุมคณะกรรมการของบริษัทฯ ครั้งที่ 13/2553 เมื่อวันที่ 29 ธันวาคม 2553 ได้อนุมัติให้บริษัทฯ ย่อยเข้าถือหุ้นในบริษัทย่อยดังกล่าวจำนวน 0.36 ล้านหุ้น มูลค่าหุ้นละ 10 บาท เป็นจำนวนเงิน 3.6 ล้านบาท คิดเป็นร้อยละ 9 ของทุนจดทะเบียน ซึ่งบริษัทย่อยดังกล่าว จัดตั้งขึ้นเพื่อดำเนินธุรกิจเป็นสถานที่ท่องเที่ยวและขยายพันธุ์สัตว์ บริษัทฯ และบริษัทย่อยได้ชำระค่าหุ้นสามัญให้แก่บริษัทย่อยที่จัดตั้งขึ้นแล้ว ปัจจุบันบริษัทย่อยดังกล่าวยังไม่ได้ดำเนินกิจการ
2. ที่ประชุมวิสามัญผู้ถือหุ้นของบริษัทย่อยเมื่อวันที่ 26 กรกฎาคม 2547 ได้มีมติเป็นเอกฉันท์อนุมัติให้ลดทุนที่ชำระแล้วของบริษัทย่อยจากจำนวน 1,900 ล้านบาท ประกอบด้วยหุ้นสามัญจำนวน 190 ล้านหุ้น เหลือเป็นทุนชำระแล้ว 190 ล้านบาท ประกอบด้วยหุ้นสามัญจำนวน 190 ล้านหุ้น โดยการลดมูลค่าหุ้นจากมูลค่าที่ตราไว้เดิมหุ้นละ 10 บาท เหลือมูลค่าหุ้นละ 1 บาท โดยให้นำทุนชำระแล้วที่ลดลงไปชดเชยผลขาดทุนสะสม บริษัทย่อยได้จดทะเบียนการลดทุนดังกล่าวกับกระทรวงพาณิชย์เมื่อวันที่ 11 ตุลาคม 2547

ณ วันที่ 31 ธันวาคม 2555 ค่าเผื่อการด้อยค่าของเงินลงทุนในบริษัทย่อยในงบการเงินเฉพาะกิจการถูกกลับรายการ ทำให้เงินลงทุนในบริษัทย่อยมีมูลค่าเท่ากับมูลค่าตามบัญชีของงบการเงินที่ตรวจสอบแล้ว ณ วันที่ 31 ธันวาคม 2555

9. เงินฝากที่ติดภาระค้ำประกัน

ณ วันที่ 31 ธันวาคม 2555 และ 2554 กลุ่มบริษัท มีเงินฝากธนาคารประเภทประจำ 12 เดือนกับธนาคารพาณิชย์หลายแห่ง เป็นจำนวนเงิน 5.0 ล้านบาท กลุ่มบริษัทได้นำเงินฝากประจำดังกล่าวไปค้ำประกันหนังสือค้ำประกันที่ออกโดยธนาคาร

10. สัตว์และต้นไม้ - สุทธิ

สัตว์และต้นไม้ ณ วันที่ 31 ธันวาคม 2555 และ 2554 ประกอบด้วย:-

หน่วย : บาท						
	งบการเงินรวม			งบการเงินเฉพาะกิจการ		
	สัตว์	ต้นไม้	รวม	สัตว์	ต้นไม้	รวม
ราคาทุน						
ณ วันที่ 31 ธันวาคม 2554	391,547,540.94	115,739,359.71	507,286,900.65	360,181,643.96	115,091,247.71	475,272,891.67
ซื้อเพิ่มระหว่างปี	8,531,637.40	1,535,600.00	10,067,237.40	3,238,800.00	1,535,600.00	4,774,400.00
ตัดจำหน่ายระหว่างปี	(14,954,799.56)	-	(14,954,799.56)	(14,937,762.18)	-	(14,937,762.18)
ณ วันที่ 31 ธันวาคม 2555	385,124,378.78	117,274,959.71	502,399,338.49	348,482,681.78	116,626,847.71	465,109,529.49
ค่าเสื่อมราคาสะสม						
ณ วันที่ 31 ธันวาคม 2554	133,526,049.66	-	133,526,049.66	121,936,685.32	-	121,936,685.32
ค่าเสื่อมราคาสำหรับปี	19,337,871.17	-	19,337,871.17	16,516,399.70	-	16,516,399.70
ค่าเสื่อมราคาส่วนที่ตัดจำหน่ายระหว่างปี	(7,424,459.39)	-	(7,424,459.39)	(7,421,835.93)	-	(7,421,835.93)
ณ วันที่ 31 ธันวาคม 2555	145,439,461.44	-	145,439,461.44	131,031,249.09	-	131,031,249.09
มูลค่าสุทธิตามบัญชี						
ณ วันที่ 31 ธันวาคม 2554	258,021,491.28	115,739,359.71	373,760,850.99	238,244,958.64	115,091,247.71	353,336,206.35
ณ วันที่ 31 ธันวาคม 2555	239,684,917.34	117,274,959.71	356,959,877.05	217,451,432.69	116,626,847.71	334,078,280.40
ค่าเสื่อมราคา que แสดงอยู่ในงบกำไรขาดทุนเบ็ดเสร็จ						
ปี 2554			17,502,993.96			14,903,868.96
ปี 2555			19,337,871.17			16,516,399.70

กลุ่มบริษัท มิได้บันทึกสัตว์เกิดใหม่เป็นสินทรัพย์ในบัญชี เนื่องจากกลุ่มบริษัท มิได้ทำธุรกิจในเชิงค้าสัตว์ หากแต่ได้จัดทำทะเบียนควบคุมสัตว์เกิดใหม่ เมื่อมีการขายสัตว์เกิดใหม่จะบันทึกบัญชี ซึ่งแสดงอยู่ในรายการ “รายได้จากการจำหน่ายสัตว์เกิดใหม่”

ต้นทุนและค่าใช้จ่ายในการเลี้ยงสัตว์เกิดใหม่บันทึกอยู่ในรายการ “ต้นทุนขายและบริการและค่าใช้จ่ายเกี่ยวกับสัตว์และต้นไม้” เมื่อเกิดรายการ

11. ที่ดิน อาคารและอุปกรณ์ - สุทธิ

ที่ดิน อาคารและอุปกรณ์ ณ วันที่ 31 ธันวาคม 2555 และ 2554 ประกอบด้วย:-

หน่วย : บาท

งบการเงินรวม

	ที่ดิน	ส่วนปรับปรุงและพัฒนาที่ดิน	อาคาร สิ่งปลูกสร้างและส่วนปรับปรุงอาคาร	บ่อพักและกรงเลี้ยงสัตว์	เครื่องจักร เครื่องใช้ และอุปกรณ์	เครื่องตกแต่ง และเครื่องใช้สำนักงาน	ยานพาหนะ	อุปกรณ์สวนสนุก	โครงการระหว่างก่อสร้างและอื่นๆ	รวม
ราคาทุน										
ณ วันที่ 31 ธันวาคม 2554	1,478,117,436.41	247,428,301.93	2,537,582,461.57	168,950,017.89	1,199,898,376.48	203,756,906.67	504,375,111.01	24,557,904.97	58,968,084.47	6,423,634,601.40
ซื้อเพิ่ม/โอนเข้าระหว่างปี	-	34,229,198.28	19,550,239.17	829,624.31	30,917,244.34	30,120,731.46	10,767,098.14	171,000.00	86,036,926.60	212,622,062.30
จำหน่าย/โอนออกระหว่างปี	-	-	-	-	(11,080,798.22)	(3,376,815.72)	(6,580,728.44)	-	(75,667,877.70)	(96,706,220.08)
ณ วันที่ 31 ธันวาคม 2555	1,478,117,436.41	281,657,500.21	2,557,132,700.74	169,779,642.20	1,219,734,822.60	230,500,822.41	508,561,480.71	24,728,904.97	69,337,133.37	6,539,550,443.62
ค่าเสื่อมราคาสะสม										
ณ วันที่ 31 ธันวาคม 2554	-	123,174,618.82	1,818,398,766.62	142,910,133.55	1,187,616,452.97	184,901,894.83	340,918,750.36	23,942,299.04	-	3,821,862,916.19
ค่าเสื่อมราคาสำหรับปี	-	9,460,355.82	80,456,237.46	8,890,827.93	8,775,411.97	9,683,159.72	36,618,417.69	230,188.26	-	154,114,598.85
ค่าเสื่อมราคาคัดจำหน่ายสำหรับปี	-	-	-	-	(11,050,565.66)	(3,321,624.32)	(6,580,580.44)	-	-	(20,952,770.42)
ณ วันที่ 31 ธันวาคม 2555	-	132,634,974.64	1,898,855,004.08	151,800,961.48	1,185,341,299.28	191,263,430.23	370,956,587.61	24,172,487.30	-	3,955,024,744.62
ค่าเผื่อการด้อยค่าของสินทรัพย์ถาวร										
ณ วันที่ 31 ธันวาคม 2554	-	-	12,961,451.63	-	-	-	-	-	34,168,113.88	47,129,565.51
ตัดจำหน่ายระหว่างปี	-	-	-	-	-	-	-	-	(28,773,518.88)	(28,773,518.88)
ณ วันที่ 31 ธันวาคม 2555	-	-	12,961,451.63	-	-	-	-	-	5,394,595.00	18,356,046.63
มูลค่าสุทธิตามบัญชี										
ณ วันที่ 31 ธันวาคม 2554	1,478,117,436.41	124,253,683.11	706,222,243.32	26,039,884.34	12,281,923.51	18,855,011.84	163,456,360.65	615,605.93	24,799,970.59	2,554,642,119.70
ณ วันที่ 31 ธันวาคม 2555	1,478,117,436.41	149,022,525.57	645,316,245.03	17,978,680.72	34,393,523.32	39,237,392.18	137,604,893.10	556,417.67	63,942,538.37	2,566,169,652.37

หน่วย : บาท										
งบการเงินเฉพาะกิจการ										
	ที่ดิน	ส่วนปรับปรุงและพัฒนาที่ดิน	อาคาร สิ่งปลูกสร้างและส่วนปรับปรุงอาคาร	บ่อกักและกรงเลี้ยงสัตว์	เครื่องจักร เครื่องใช้ และอุปกรณ์	เครื่องตกแต่ง และเครื่องใช้สำนักงาน	ยานพาหนะ	อุปกรณ์สวนสนุก	โครงการระหว่างก่อสร้างและอื่นๆ	รวม
ราคาทุน										
ณ วันที่ 31 ธันวาคม 2554	1,231,458,502.96	199,929,354.79	1,193,909,625.04	168,950,017.89	210,028,250.32	52,478,606.94	302,152,178.53	24,557,904.97	10,174,492.15	3,393,638,933.59
ซื้อเพิ่ม/โอนเข้าระหว่างปี	-	34,229,198.28	4,672,320.64	829,624.31	10,709,193.26	1,989,578.51	4,624,098.14	171,000.00	38,390,952.72	95,615,965.86
จำหน่าย/โอนออกระหว่างปี	-	-	-	-	(10,884,538.73)	(1,000,096.54)	(2,946,435.50)	-	(34,379,399.23)	(49,210,470.00)
ณ วันที่ 31 ธันวาคม 2555	1,231,458,502.96	234,158,553.07	1,198,581,945.68	169,779,642.20	209,852,904.85	53,468,088.91	303,829,841.17	24,728,904.97	14,186,045.64	3,440,044,429.45
ค่าเสื่อมราคาสะสม										
ณ วันที่ 31 ธันวาคม 2554	-	92,860,653.25	913,201,803.99	142,910,133.55	196,035,608.09	49,478,060.49	256,726,449.31	23,942,299.04	-	1,675,155,007.72
ค่าเสื่อมราคาสำหรับปี	-	7,085,408.58	41,713,838.90	8,890,827.93	6,263,722.29	1,295,746.91	13,527,536.05	230,188.26	-	79,007,268.92
ค่าเสื่อมราคาตัดจำหน่ายสำหรับปี	-	-	-	-	(10,873,692.35)	(997,404.84)	(2,946,429.50)	-	-	(14,817,526.69)
ณ วันที่ 31 ธันวาคม 2555	-	99,946,061.83	954,915,642.89	151,800,961.48	191,425,638.03	49,776,402.56	267,307,555.86	24,172,487.30	-	1,739,344,749.95
ค่าเผื่อการด้อยค่าของสินทรัพย์ถาวร										
ณ วันที่ 31 ธันวาคม 2554	-	-	12,961,451.63	-	-	-	-	-	-	12,961,451.63
ณ วันที่ 31 ธันวาคม 2555	-	-	12,961,451.63	-	-	-	-	-	-	12,961,451.63
มูลค่าสุทธิตามบัญชี										
ณ วันที่ 31 ธันวาคม 2554	1,231,458,502.96	107,068,701.54	267,746,369.42	26,039,884.34	13,992,642.23	3,000,546.45	45,425,729.22	615,605.93	10,174,492.15	1,705,522,474.24
ณ วันที่ 31 ธันวาคม 2555	1,231,458,502.96	134,212,491.24	230,704,851.16	17,978,680.72	18,427,266.82	3,691,686.35	36,522,285.31	556,417.67	14,186,045.64	1,687,738,227.87

ค่าเสื่อมราคาสำหรับปีสิ้นสุดวันที่ 31 ธันวาคม ที่แสดงอยู่ในงบกำไรขาดทุนเบ็ดเสร็จมีดังนี้:-

หน่วย : บาท			
งบการเงินรวม		งบการเงินเฉพาะกิจการ	
2555	2554	2555	2554
154,114,598.85	149,878,124.00	79,007,268.92	84,131,012.37

บริษัทฯ และบริษัทย่อยได้จัดจำหน่ายที่ดินพร้อมสิ่งปลูกสร้างทั้งหมดที่มีอยู่ในปัจจุบันและที่จะมีขึ้นในอนาคต ซึ่งมีมูลค่าสุทธิตามบัญชี ณ วันที่ 31 ธันวาคม 2555 และ 2554 ในงบการเงินรวมมีจำนวนเงินรวมประมาณ 2,271.5 ล้านบาท และ 2,307.6 ล้านบาท ตามลำดับ และในงบการเงินเฉพาะกิจการมีจำนวนเงินรวมประมาณ 1,595.9 ล้านบาท และ 1,605.8 ล้านบาท ตามลำดับ เพื่อค้ำประกันวงเงินสินเชื่อที่ได้รับจากธนาคารพาณิชย์ในประเทศแห่งหนึ่ง (หมายเหตุ 12, 14, 16)

มูลค่าต้นทุนของสินทรัพย์ถาวรที่ยังใช้งานบางรายการ ซึ่งตัดค่าเสื่อมราคาเต็มจำนวนแล้ว แต่บริษัทฯ และบริษัทย่อยยังสามารถใช้ประโยชน์ในสินทรัพย์เหล่านั้นได้ ณ วันที่ 31 ธันวาคม 2555 และ 2554 ในงบการเงินรวมมีจำนวนเงินรวมประมาณ 2,357.7 ล้านบาท และ 2,235.3 ล้านบาท ตามลำดับ และในงบการเงินเฉพาะกิจการมีจำนวนเงินรวมประมาณ 994.7 ล้านบาท และ 877.9 ล้านบาท ตามลำดับ

ณ วันที่ 31 ธันวาคม 2555 และ 2554 ยานพาหนะตามสัญญาเช่าการเงินของบริษัทฯ และบริษัทย่อยในงบการเงินรวม มีมูลค่าสุทธิตามบัญชีเท่ากับ 81.3 ล้านบาท และ 109.9 ล้านบาท ตามลำดับ และในงบการเงินเฉพาะกิจการมีมูลค่าสุทธิตามบัญชีเท่ากับ 7.0 ล้านบาท และ 14.0 ล้านบาท ตามลำดับ

12. เงินเบิกเกินบัญชีและเงินกู้ยืมระยะสั้นจากสถาบันการเงิน

เงินเบิกเกินบัญชีและเงินกู้ยืมระยะสั้นจากสถาบันการเงิน ณ วันที่ 31 ธันวาคม 2555 และ 2554 ประกอบด้วย:-

ประเภท	วงเงินสินเชื่อ (ล้านบาท)		หน่วย : บาท			
	งบการเงิน		งบการเงินรวม		งบการเงินเฉพาะกิจการ	
	งบการเงินรวม	เฉพาะกิจการ	2555	2554	2555	2554
เงินเบิกเกินบัญชี	50	20	43,741,399.99	48,357,997.24	13,921,393.54	18,626,429.88
เงินกู้ยืมระยะสั้น	20	-	20,000,000.00	20,000,000.00	-	-
รวมเงินเบิกเกินบัญชีและเงินกู้ยืมระยะสั้นจากสถาบันการเงิน			63,741,399.99	68,357,997.24	13,921,393.54	18,626,429.88

บริษัทฯ และบริษัทย่อยจัดจำหน่ายที่ดินพร้อมสิ่งปลูกสร้างทั้งหมดที่มีอยู่ในปัจจุบันและที่จะมีขึ้นในอนาคตของบริษัทฯ และบริษัทย่อยเพื่อเป็นหลักประกันในการกู้ยืมดังกล่าว

บริษัทฯ และบริษัทย่อยจ่ายดอกเบี้ยเงินเบิกเกินบัญชีและเงินกู้ยืมระยะสั้นจากธนาคารพาณิชย์ในอัตราร้อยละ MLR+1%

13. เจ้าหนี้การค้าและเจ้าหนี้อื่น

เจ้าหนี้การค้าและเจ้าหนี้อื่น ณ วันที่ 31 ธันวาคม 2555 และ 2554 ประกอบด้วย:-

	หน่วย : บาท			
	งบการเงินรวม		งบการเงินเฉพาะกิจการ	
	2555	2554	2555	2554
เจ้าหนี้การค้า				
เจ้าหนี้การค้า - ที่เกี่ยวข้องกัน	1,716,834.50	279,265.84	1,727,352.80	279,265.84
เจ้าหนี้การค้า - กิจการอื่น	78,210,954.83	48,386,023.53	21,873,984.18	11,964,984.10
รวมเจ้าหนี้การค้า	79,927,789.33	48,665,289.37	23,601,336.98	12,244,249.94
เจ้าหนี้อื่น:-				
เงินรางวัลและค่าตอบแทนผู้บริหารค้างจ่าย	102,088,663.00	61,093,209.00	10,208,668.00	-
ค่าใช้จ่ายและผลประโยชน์เกี่ยวกับพนักงานค้างจ่าย	40,929,775.00	23,050,954.60	14,429,775.00	2,450,954.60
รายได้จากการขายรับล่วงหน้า	39,423,722.94	15,519,407.85	21,060,951.63	-
ประมาณการหนี้สินจากคดีความฟ้องร้อง	4,800,000.00	9,349,348.00	-	4,549,348.00
ดอกเบี้ยเงินกู้ยืมระยะยาวค้างจ่าย	7,747,833.96	14,890,912.36	24,176,704.97	14,890,912.36
อื่นๆ	36,283,313.20	42,275,439.76	15,645,790.24	21,414,306.95
รวมเจ้าหนี้อื่น	231,273,308.10	166,179,271.57	85,521,889.84	43,305,521.91
รวมเจ้าหนี้การค้าและเจ้าหนี้อื่น	311,201,097.43	214,844,560.94	109,123,226.82	55,549,771.85

14. หุ้นกู้ - สุทธิ

หุ้นกู้ ณ วันที่ 31 ธันวาคม 2555 และ 2554 ประกอบด้วย:-

	หน่วย : บาท	
	งบการเงินรวม	
	2555	2554
หุ้นกู้ระยะยาว	114,195,195.96	164,262,842.44
หัก หุ้นกู้และดอกเบี้ยค้างจ่ายที่เจ้าหนี้เรียกคืน	-	(164,262,842.44)
หุ้นกู้ระยะยาวส่วนที่ถึงกำหนดชำระภายในหนึ่งปี	(60,000,000.00)	-
หุ้นกู้ระยะยาว - สุทธิ	54,195,195.96	-

เมื่อวันที่ 9 มีนาคม 2549 และวันที่ 11 กันยายน 2549 บริษัทย่อยได้ออกหุ้นกู้ครั้งที่ 1 และครั้งที่ 2 ตามลำดับ ครั้งละ 75,000 หน่วย รวมทั้งสิ้น 150,000 หน่วย หน่วยละ 1,000 บาท เป็นจำนวนเงิน 150 ล้านบาท ภายใต้โครงการพัฒนา และฟื้นฟูกิจการที่ได้รับผลกระทบจากเหตุการณ์ธรณีพิบัติสึนามิ ให้แก่กองทุนเปิดเพื่อพัฒนาและฟื้นฟูกิจการที่ได้รับผลกระทบจากเหตุการณ์ธรณีพิบัติสึนามิ บริหารจัดการโดยบริษัทหลักทรัพย์จัดการกองทุน เอ็มเอฟซี จำกัด (มหาชน) ซึ่งมีอัตราดอกเบี้ยคงที่ร้อยละ 1 ต่อปี (ไม่ทบต้น) ชำระปีละครั้ง ครบกำหนดไถ่ถอนในเดือนมีนาคม 2554 และเดือนกันยายน 2554

ในระหว่างปี 2554 บริษัทย่อยได้ผิฉัดชำระหุ้นกู้ และธนาคารแห่งหนึ่งฟ้องให้ชำระหุ้นกู้จำนวนเงิน 150 ล้านบาท พร้อมดอกเบี้ยค้างจ่าย เมื่อวันที่ 2 มีนาคม 2555 บริษัทย่อยและธนาคารดังกล่าวได้ตกลงทำสัญญาประนีประนอมยอมความ และให้บริษัทย่อยชำระดอกเบี้ยและดอกเบี้ยผิฉัดชำระที่คงค้างบางส่วน โดยบริษัทย่อยมีรายได้เงินจากดอกเบี้ยที่ธนาคารลดหนี้ให้จำนวน 7.13 ล้านบาท ทั้งนี้ให้บริษัทย่อยผ่อนชำระเงินต้นพร้อมดอกเบี้ยเดือนละไม่น้อยกว่า 5 ล้านบาท เริ่มตั้งแต่

วันที่ 9 เมษายน 2555 และให้ชำระเสร็จสิ้นภายในวันที่ 9 ธันวาคม 2556 โดยมีเงื่อนไขหากมีการเพิ่มทุน บริษัทย่อยต้องนำเงินที่ได้จากการเพิ่มทุนมาชำระหนี้ดังกล่าว เป็นจำนวนเงินไม่น้อยกว่า 75 ล้านบาท

หุ้นกู้ดังกล่าวค้ำประกันโดยการจดจำนองที่ดินพร้อมสิ่งปลูกสร้างบางส่วนของบริษัทย่อย ซึ่งจำนองไว้กับธนาคารพาณิชย์แห่งหนึ่ง ไปจำนองเป็นลำดับสองไว้กับธนาคารพาณิชย์ในประเทศอีกแห่งหนึ่งในฐานะผู้ถือหน่วยหุ้นกู้แทน โดยมีบริษัทและกรรมการของบริษัทย่อยบางท่านเป็นผู้ค้ำประกันร่วม

15. หนี้สินตามสัญญาเช่าการเงิน – สุทธิ

หนี้สินตามสัญญาเช่าการเงิน ณ วันที่ 31 ธันวาคม 2555 และ 2554 ประกอบด้วย:-

	หน่วย : บาท			
	งบการเงินรวม		งบการเงินเฉพาะกิจการ	
	2555	2554	2555	2554
ไม่เกิน 1 ปี				
จำนวนเงินขั้นต่ำที่ต้องจ่าย	30,003,409.00	49,309,453.00	3,153,096.00	5,575,038.00
ต้นทุนทางการเงิน	(5,404,424.90)	(8,884,827.28)	(677,540.98)	(1,054,638.07)
มูลค่าปัจจุบันของจำนวนเงินขั้นต่ำที่ต้องจ่าย	24,598,984.10	40,424,625.72	2,475,555.02	4,520,399.93
เกินกว่า 1 ปี แต่ไม่เกิน 5 ปี				
จำนวนเงินขั้นต่ำที่ต้องจ่าย	36,559,598.75	61,102,717.75	4,668,216.00	7,821,312.00
ต้นทุนทางการเงิน	(3,449,590.88)	(8,050,234.36)	(449,603.68)	(1,127,144.66)
มูลค่าปัจจุบันของจำนวนเงินขั้นต่ำที่ต้องจ่าย	33,110,007.87	53,052,483.39	4,218,612.32	6,694,167.34

ณ วันที่ 31 ธันวาคม 2555 และ 2554 กลุ่มบริษัท มีสัญญาเช่าการเงินกับบริษัทในประเทศหลายแห่งเพื่อเช่าซื้อรถจำนวน 35 สัญญา โดยมีจำนวนเงินการผ่อนชำระ 12 งวด ถึง 60 งวด งวดละเท่าๆ กันทุกเดือนจนถึงปี 2558 คิดอัตราดอกเบี้ยที่แท้จริงร้อยละ 4.38 ถึง 12.83 ต่อปี กรรมสิทธิ์ในทรัพย์สินที่ซื้อภายใต้สัญญาเช่าการเงินนี้จะโอนเป็นกรรมสิทธิ์ของกลุ่มบริษัท ต่อเมื่อกลุ่มบริษัทได้ชำระเงินงวดสุดท้ายแล้ว

16. เงินกู้ยืมระยะยาวจากสถาบันการเงิน – สุทธิ

เงินกู้ยืมระยะยาวจากสถาบันการเงิน ณ วันที่ 31 ธันวาคม 2555 และ 2554 ประกอบด้วย:-

	หน่วย : บาท			
	งบการเงินรวม		งบการเงินเฉพาะกิจการ	
	2555	2554	2555	2554
เงินกู้ยืมระยะยาว	1,540,742,592.02	1,621,518,683.91	998,676,306.04	1,035,898,457.34
หัก ส่วนที่ถึงกำหนดชำระภายในหนึ่งปี	(260,000,000.00)	(226,000,000.00)	(170,000,000.00)	(136,000,000.00)
เงินกู้ยืมระยะยาวจากสถาบันการเงิน - สุทธิ	1,280,742,592.02	1,395,518,683.91	828,676,306.04	899,898,457.34

- 16.1 เมื่อวันที่ 28 มิถุนายน 2553 บริษัทฯ ได้ทำสัญญา และได้รับเงินกู้ยืมระยะยาวจากธนาคารพาณิชย์ในประเทศแห่งหนึ่งเป็นจำนวนเงิน 1,050 ล้านบาท ซึ่งมีรายละเอียดและเงื่อนไขการชำระหนี้โดยสังเขป ดังต่อไปนี้

ระยะเวลา	เงื่อนไขการชำระ เงินต้นและดอกเบี้ยต่อเดือน (บาท)	อัตราดอกเบี้ย (ร้อยละต่อปี)
กรกฎาคม 2553 - ธันวาคม 2553	ชำระเฉพาะดอกเบี้ย	MLR+0.5
มกราคม 2554 - ธันวาคม 2554	8,000,000	MLR+0.5
มกราคม 2555 - ธันวาคม 2555	10,000,000	MLR+0.5
มกราคม 2556 - ธันวาคม 2558	13,000,000	MLR+0.5
มกราคม 2559 - ธันวาคม 2563	14,000,000	MLR+0.5

บริษัทฯ ได้จัดจ้างของที่ดินพร้อมสิ่งปลูกสร้างทั้งหมดที่มีอยู่ในปัจจุบันและที่จะมีขึ้นในอนาคตของบริษัทฯ เพื่อเป็นหลักประกันในการกู้ยืมดังกล่าว และค้ำประกันโดยบริษัทย่อย และกรรมการท่านหนึ่งของบริษัทฯ

เมื่อวันที่ 25 มกราคม 2555 บริษัทฯ ได้ทำบันทึกข้อตกลงเปลี่ยนแปลงเงื่อนไขการชำระหนี้ใหม่กับธนาคารพาณิชย์ดังกล่าวดังนี้

ระยะเวลา	เงื่อนไขการชำระ เงินต้นและดอกเบี้ยต่อเดือน (บาท)	อัตราดอกเบี้ย (ร้อยละต่อปี)
กุมภาพันธ์ 2555 - เมษายน 2555	ชำระเฉพาะดอกเบี้ย	MLR+0.5
พฤษภาคม 2555 - ธันวาคม 2555	13,500,000	MLR+0.5
มกราคม 2556 - เมษายน 2556	16,500,000	MLR+0.5
พฤษภาคม 2556 - ธันวาคม 2558	13,000,000	MLR+0.5
มกราคม 2559 - ธันวาคม 2563	14,000,000	MLR+0.5

ส่วนเงื่อนไขอื่นๆ ในสัญญานอกเหนือจากที่กล่าวข้างต้นนี้ยังคงเดิม

- 16.2 เมื่อวันที่ 28 มิถุนายน 2553 บริษัทย่อยได้ทำสัญญาเงินกู้ยืมระยะยาวกับธนาคารพาณิชย์ในประเทศแห่งเดียวกับข้อ 16.1 เป็นจำนวนเงิน 600 ล้านบาท ซึ่งมีรายละเอียดและเงื่อนไขการชำระหนี้โดยสังเขป ดังต่อไปนี้

ระยะเวลา	เงื่อนไขการชำระ เงินต้นและดอกเบี้ยต่อเดือน (บาท)	อัตราดอกเบี้ย (ร้อยละต่อปี)
กรกฎาคม 2553 - ธันวาคม 2553	ชำระเฉพาะดอกเบี้ย	MLR+0.5
มกราคม 2554 - ธันวาคม 2554	5,000,000	MLR+0.5
มกราคม 2555 - ธันวาคม 2563	7,500,000	MLR+0.5

บริษัทย่อยได้จัดจ้างของที่ดินพร้อมสิ่งปลูกสร้างทั้งหมดที่มีอยู่ในปัจจุบันและที่จะมีขึ้นในอนาคตของบริษัทย่อย เพื่อเป็นหลักประกันการกู้ยืมดังกล่าว และค้ำประกันโดยบริษัทฯ และกรรมการท่านหนึ่งของบริษัทฯ

ภายใต้เงื่อนไขของสัญญาเงินกู้ยืมดังกล่าว บริษัทฯ และบริษัทย่อยมีภาระผูกพันที่จะต้องปฏิบัติตามเงื่อนไขบางประการ เช่น การไม่ก่อภาระผูกพันในทรัพย์สิน และการไม่จ่ายเงินปันผล เป็นต้น เว้นแต่จะได้รับความยินยอมจากเจ้าหนี้

17. ภาระผูกพันผลประโยชน์พนักงาน

การเปลี่ยนแปลงมูลค่าปัจจุบันของภาระผูกพันผลประโยชน์พนักงานและค่าใช้จ่ายผลประโยชน์พนักงานในงบกำไรขาดทุนเบ็ดเสร็จ สำหรับปีสิ้นสุดวันที่ 31 ธันวาคม 2555 และ 2554 มีดังนี้:-

	หน่วย : บาท			
	โครงการผลประโยชน์หลังออกจากงาน			
	งบการเงินรวม		งบการเงินเฉพาะกิจการ	
	2555	2554	2555	2554
มูลค่าปัจจุบันของภาระผูกพันผลประโยชน์ ณ วันที่ 1 มกราคม	73,839,204.04	64,176,672.76	35,182,154.75	31,437,492.35
ค่าใช้จ่ายผลประโยชน์พนักงานในงบกำไรขาดทุนเบ็ดเสร็จ:				
ต้นทุนบริการ	6,845,175.66	6,845,175.66	2,364,556.80	2,364,556.80
ต้นทุนดอกเบี้ย	2,817,355.62	2,817,355.62	1,380,105.60	1,380,105.60
มูลค่าปัจจุบันของภาระผูกพันผลประโยชน์ ณ วันที่ 31 ธันวาคม	83,501,735.32	73,839,204.04	38,926,817.15	35,182,154.75

ภาระผูกพันผลประโยชน์ของพนักงานในงบแสดงฐานะการเงิน ณ วันที่ 31 ธันวาคม 2555 และ 2554 ประกอบด้วย:-

	หน่วย : บาท			
	โครงการผลประโยชน์หลังออกจากงาน			
	งบการเงินรวม		งบการเงินเฉพาะกิจการ	
	2555	2554	2555	2554
มูลค่าปัจจุบันของภาระผูกพัน	83,501,735.32	73,839,204.04	38,926,817.15	35,182,154.75
มูลค่ายุติธรรมของสินทรัพย์โครงการ	-	-	-	-
ภาระผูกพันผลประโยชน์พนักงาน				
ในงบแสดงฐานะการเงิน	83,501,735.32	73,839,204.04	38,926,817.15	35,182,154.75

กลุ่มบริษัทกำหนดโครงการผลประโยชน์ที่กำหนดไว้เป็นไปตามการจ่ายเงินชดเชยตามกฎหมายแรงงานและส่วนที่บริษัทกำหนดเพิ่มเติม ซึ่งให้สิทธิแก่พนักงานที่เกษียณอายุและทำงานครบระยะเวลาที่กำหนด และรางวัลที่ให้แก่พนักงานตามอายุการทำงานที่บริษัทกำหนด

ข้อสมมติในการประมาณการตามหลักคณิตศาสตร์ประกันภัยที่สำคัญ ณ วันที่ 31 ธันวาคม 2555 และ 2554 (แสดงด้วยค่าเฉลี่ยถ่วงน้ำหนัก) มีดังนี้:-

	งบการเงินรวม		งบการเงินเฉพาะกิจการ	
	2555	2554	2555	2554
อัตราคิดลด	อัตราผลตอบแทนถั่ว เฉลี่ยของพันธบัตร รัฐบาล ณ วันที่ 31 ธันวาคม 2554	อัตราผลตอบแทนถั่ว เฉลี่ยของพันธบัตร รัฐบาล ณ วันที่ 31 ธันวาคม 2554	อัตราผลตอบแทนถั่ว เฉลี่ยของพันธบัตร รัฐบาล ณ วันที่ 31 ธันวาคม 2554	อัตราผลตอบแทนถั่ว เฉลี่ยของพันธบัตร รัฐบาล ณ วันที่ 31 ธันวาคม 2554
อัตรามรณะ	ตารางมรณะไทย ประจำปี 2540	ตารางมรณะไทย ประจำปี 2540	ตารางมรณะไทย ประจำปี 2540	ตารางมรณะไทย ประจำปี 2540
เงินเดือนในอนาคตที่เพิ่มขึ้น	5.00%	5.00%	5.00%	5.00%

18. สำรองตามกฎหมาย

สำรองตามกฎหมายตั้งขึ้นตามบทบัญญัติของพระราชบัญญัติบริษัทมหาชนจำกัด (พ.ศ. 2535) ซึ่งกำหนดให้จัดสรรกำไรสุทธิประจำปีส่วนหนึ่งเป็นทุนสำรองตามกฎหมาย ในอัตราไม่น้อยกว่าร้อยละ 5 ของกำไรสุทธิประจำปีหักด้วยยอดขาดทุนสะสมยกมา (ถ้ามี) จนกว่าทุนสำรองนี้จะมีจำนวนไม่น้อยกว่าร้อยละ 10 ของทุนจดทะเบียน สำรองนี้จะนำไปจ่ายปันผลไม่ได้

19. ค่าใช้จ่ายตามลักษณะ

สำหรับปีสิ้นสุดวันที่ 31 ธันวาคม 2555 และ 2554 มีค่าใช้จ่ายตามลักษณะที่สำคัญดังนี้:-

	หน่วย : บาท			
	งบการเงินรวม		งบการเงินเฉพาะกิจการ	
	2555	2554	2555	2554
การเปลี่ยนแปลงในสินค้าคงเหลือ(เพิ่มขึ้น)ลดลง	(2,736,767.18)	322,960.35	(1,901,214.72)	2,364,423.48
วัสดุสิ้นเปลืองใช้ไป	8,666,690.11	7,597,261.41	1,447,152.70	1,384,583.23
ต้นทุนการแสดง	164,049,910.91	121,127,031.10	42,301,583.15	41,964,389.76
ต้นทุนขายอาหารและเครื่องดื่ม	231,044,840.66	188,271,187.56	77,944,221.30	58,301,579.51
ต้นทุนขายสินค้าและของที่ระลึก	78,606,852.00	71,223,110.15	18,124,171.27	17,941,408.55
ต้นทุนขายอื่น	131,941,299.31	98,395,835.79	53,221,615.22	40,401,156.60
ต้นทุนจากการจัดงาน	48,719,684.09	-	-	-
ขาดทุนจากมูลค่าลดลงของสินค้าคงเหลือ	6,963,223.78	5,373,321.46	-	-
ขาดทุนจากสัตว์ตาย	7,515,926.25	12,552,063.16	7,515,926.25	12,552,063.16
ค่าเสื่อมราคา	173,452,470.02	167,381,117.96	95,523,668.62	99,034,881.33
ค่าใช้จ่ายและผลประโยชน์ของพนักงาน	483,524,872.52	409,313,372.93	180,751,020.47	161,557,307.57
ค่านายหน้าและค่าใช้จ่ายส่งเสริมการขาย	92,790,766.24	78,623,660.88	41,185,155.81	30,528,262.04
ค่าใช้จ่ายในการจัดงานบริษัท	-	24,694,202.18	-	-
ผลเสียหายจากเงินทดรองจ่ายเพื่อโครงการเงินที่คาดว่าจะไม่ได้รับคืน	-	2,265,000.00	-	-
ค่าตอบแทนผู้บริหาร (ดูหมายเหตุ 4)	174,974,967.00	132,702,009.00	38,463,468.00	28,229,500.00
ต้นทุนทางการเงิน (ดูหมายเหตุ 20)	157,578,592.59	155,416,973.80	105,975,388.12	86,491,257.86

20. ต้นทุนทางการเงิน

ต้นทุนทางการเงิน สำหรับปีสิ้นสุดวันที่ 31 ธันวาคม 2555 และ 2554 มีดังนี้:-

	หน่วย : บาท			
	งบการเงินรวม		งบการเงินเฉพาะกิจการ	
	2555	2554	2555	2554
ดอกเบี้ยจ่าย	157,578,592.59	143,122,624.48	105,975,388.12	86,491,257.86
ดอกเบี้ยจ่ายส่วนเพิ่มจากอัตราคิณฑ์	-	12,294,349.32	-	-
รวมต้นทุนทางการเงิน	157,578,592.59	155,416,973.80	105,975,388.12	86,491,257.86

21. ค่าใช้จ่ายภาษีเงินได้

พระราชกฤษฎีกาออกตามความในประมวลรัษฎากรว่าด้วยการลดอัตราและยกเว้นรัษฎากร ฉบับที่ 530 พ.ศ. 2554 ลงวันที่ 14 ธันวาคม 2554 และฉบับที่ 555 พ.ศ. 2555 ลงวันที่ 7 พฤศจิกายน 2555 ให้รับลดอัตราภาษีเงินได้นิติบุคคลจากอัตราร้อยละ 30 ของกำไรสุทธิ เป็นอัตราร้อยละ 23 ของกำไรสุทธิสำหรับรอบระยะเวลาบัญชีแรกที่เริ่มในหรือหลังวันที่ 1 มกราคม 2555 แต่ไม่เกินวันที่ 31 ธันวาคม 2555 และอัตราร้อยละ 20 ของกำไรสุทธิสำหรับสองรอบระยะเวลาบัญชีที่เริ่มในหรือหลังวันที่ 1 มกราคม 2556 แต่ไม่เกินวันที่ 31 ธันวาคม 2557

22. สิทธิพิเศษที่ได้รับจากการส่งเสริมการลงทุน

บริษัทย่อยได้รับสิทธิพิเศษจากการได้รับการส่งเสริมการลงทุนตามพระราชบัญญัติส่งเสริมการลงทุน พ.ศ. 2520 โดยได้รับลดหย่อนภาษีเงินได้นิติบุคคลสำหรับกำไรสุทธิที่ได้รับจากกิจกรรมที่ได้รับการส่งเสริมการลงทุนในอัตราร้อยละห้าสิบของอัตราปกติเป็นเวลาห้า (5) ปี นับจากธันวาคม 2549 เฉพาะรายได้จากการจำหน่ายบัตรในรูปแบบบัตรรวมเหมาจ่าย (สิทธิประโยชน์สิ้นสุดวันที่ 19 ธันวาคม 2554)

23. สัญญาเช่าระยะยาว

บริษัท มีสัญญาเช่าที่ดินกับบริษัทที่เกี่ยวข้องกันแห่งหนึ่ง เพื่อใช้เลี้ยงสัตว์ส่วนเกินของบริษัท โดยจ่ายค่าเช่าที่ดินปีละ 2.0 ล้านบาท สัญญาเริ่มเดือนกันยายน 2554 จะสิ้นสุดในเดือนกันยายน 2557 รวมเป็นระยะเวลา 3 ปี

24. ภาระผูกพันและหนี้สินที่จะเกิดขึ้นในภายหน้า

- 24.1 ณ วันที่ 31 ธันวาคม 2555 บริษัท และบริษัทย่อย มีหนี้สินที่อาจจะเกิดขึ้นในภายหน้าจากการให้ธนาคารพาณิชย์ ออกหนังสือค้ำประกันการใช้ไฟฟ้า เป็นจำนวนเงิน 4.8 ล้านบาท
- 24.2 ณ วันที่ 31 ธันวาคม 2555 บริษัทย่อยมีคดีความถูกฟ้องร้องจากบริษัทรับเหมาก่อสร้างแห่งหนึ่ง โดยมีทุนทรัพย์ฟ้องร้องรวม 4.8 ล้านบาท พร้อมดอกเบี้ยจ่ายตั้งแต่ปี 2544 ถึงปัจจุบัน ซึ่งคดีดังกล่าวอยู่ภายใต้กระบวนการพิจารณาของศาล อย่างไรก็ตาม บริษัทย่อยได้บันทึกผลที่อาจจะเสียหายโดยประมาณจากคดีความฟ้องร้องแล้ว
- 24.3 ณ วันที่ 31 ธันวาคม 2555 บริษัทย่อยมีภาระผูกพันจากการทำสัญญาเช่าที่ดินและอาคารบ้านพักพนักงานกับบริษัทแห่งหนึ่ง เป็นระยะเวลา 2 ปี สัญญาสิ้นสุดวันที่ 30 พฤศจิกายน 2557 โดยมีภาระผูกพันที่ต้องจ่ายตามสัญญาคงเหลือเป็นจำนวนเงินรวม 5.3 ล้านบาท
- 24.4 ณ วันที่ 31 ธันวาคม 2555 บริษัทย่อยมีภาระผูกพันจากการทำสัญญาเช่าสถานที่บริการรับรองลูกค้าและให้ข้อมูลข่าวสารเกี่ยวกับกิจการของบริษัทย่อยกับบริษัทแห่งหนึ่ง เป็นระยะเวลา 3 ปี สัญญาสิ้นสุดวันที่ 13 ธันวาคม 2555 โดยมีภาระผูกพันที่ต้องจ่ายตามสัญญาคงเหลือเป็นจำนวนเงินรวม 0.94 ล้านบาท และทำสัญญาเช่าที่ดินติดตั้งป้ายโฆษณากับบุคคลอื่น เป็นระยะเวลา 5 ปี สัญญาสิ้นสุดวันที่ 9 พฤษภาคม 2560 โดยมีภาระผูกพันที่ต้องจ่ายตามสัญญาคงเหลือเป็นจำนวนเงินรวม 1.45 ล้านบาท
- 24.5 ณ วันที่ 31 ธันวาคม 2555 บริษัทย่อยมีภาระผูกพันด้านรายจ่ายฝ่ายทุนสัญญาจ้างเหมาออกแบบและบริหารงานก่อสร้างบ้านพักพนักงานกับบริษัทแห่งหนึ่ง โดยมีภาระผูกพันที่ต้องจ่ายตามสัญญาคงเหลือเป็นจำนวนเงินรวม 204.3 ล้านบาท

25. เครื่องมือทางการเงิน

บริษัท และบริษัทย่อยไม่มีนโยบายที่จะประกอบธุรกรรมตราสารทางการเงินที่เป็นตราสารอนุพันธ์เพื่อการเก็งกำไรหรือเพื่อการค้า

25.1 ความเสี่ยงด้านการให้สินเชื่อ

ความเสี่ยงด้านการให้สินเชื่อเกิดจากการที่คู่สัญญาไม่สามารถหรือไม่ประสงค์จะปฏิบัติตามข้อตกลงที่ให้ไว้กับ บริษัท และบริษัทย่อย เพื่อเป็นการป้องกันความเสี่ยงดังกล่าว บริษัท และบริษัทย่อยได้ติดตามและประเมินสถานะทางการเงินของลูกค้าอย่างใกล้ชิด

25.2 ความเสี่ยงด้านสภาพคล่อง

ความเสี่ยงด้านสภาพคล่องเกิดจากปัญหาในการจัดหาเงินทุนหมุนเวียนให้เพียงพอและทันเวลาต่อภาระผูกพันตามที่ระบุไว้ในเครื่องมือทางการเงิน ปัจจุบันบริษัท และบริษัทย่อยอาจมีความเสี่ยงอยู่บ้างในเรื่องการจัดหาเงินทุนหมุนเวียนเพื่อให้เพียงพอต่อภาระผูกพัน ทั้งนี้ขึ้นอยู่กับสถานะของการท่องเที่ยว

25.3 ความเสี่ยงจากอัตราแลกเปลี่ยน

บริษัท และบริษัทย่อยดำเนินธุรกิจในประเทศ ผู้บริหารเชื่อว่าความเสี่ยงดังกล่าวไม่เป็นสาระสำคัญ

25.4 ความเสี่ยงจากอัตราดอกเบี้ย

บริษัท และบริษัทย่อยมีความเสี่ยงจากอัตราดอกเบี้ยอยู่บ้าง เนื่องจากมีเงินฝาก และหนี้สินที่มีอัตราดอกเบี้ยทั้งอัตราคงที่และตามอัตราตลาด

25.5 มูลค่ายุติธรรมของเครื่องมือทางการเงิน

มูลค่ายุติธรรม คือจำนวนเงินที่ใช้แลกเปลี่ยนสินทรัพย์หรือชำระหนี้สินระหว่างบุคคลที่มีความรอบรู้และเต็มใจที่จะแลกเปลี่ยนโดยมีการต่อรองที่เป็นอิสระและไม่มีส่วนเกี่ยวข้องกัน บริษัท และบริษัทย่อยใช้วิธีการและข้อสมมติฐานในการประมาณมูลค่ายุติธรรมของเครื่องมือทางการเงิน ดังนี้

- เงินฝากธนาคาร ลูกหนี้การค้า และเจ้าหนี้การค้า

มูลค่าตามบัญชีของสินทรัพย์และหนี้สินทางการเงินเหล่านี้มีมูลค่าใกล้เคียงกับมูลค่ายุติธรรมเนื่องจากสินทรัพย์และหนี้สินทางการเงินเหล่านี้จะครบกำหนดในระยะเวลาอันสั้น

- เงินฝากที่ติดภาระค้ำประกัน

มูลค่าตามบัญชีมีมูลค่าใกล้เคียงกับมูลค่ายุติธรรมเนื่องจากสินทรัพย์ทางการเงินนี้มีอัตราดอกเบี้ยในอัตราตลาด

- เงินกู้ยืมระยะยาว

มูลค่าตามบัญชีมีมูลค่าใกล้เคียงกับมูลค่ายุติธรรมเนื่องจากหนี้สินทางการเงินนี้มีอัตราดอกเบี้ยตามอัตราตลาด

26. การเข้าข่ายถูกเพิกถอนหลักทรัพย์ออกจากตลาดหลักทรัพย์แห่งประเทศไทย

เมื่อวันที่ 13 กันยายน 2550 ตลาดหลักทรัพย์แห่งประเทศไทยได้ประกาศให้หลักทรัพย์ของบริษัทฯ เข้าข่ายถูกเพิกถอน เนื่องจากงบการเงินของบริษัทฯ แสดงส่วนของเจ้าของมีค่าต่ำกว่าศูนย์ โดยหลักทรัพย์ของบริษัทฯ ได้ถูกห้ามการซื้อขาย ตั้งแต่วันที่ 17 พฤษภาคม 2550 จนกว่าบริษัทฯ จะสามารถดำเนินการให้เหตุแห่งการเพิกถอนหมดไป โดยบริษัทฯ ต้องมีส่วนของเจ้าของมากกว่าศูนย์ มีกำไรจากการดำเนินงานในธุรกิจหลัก 3 ไตรมาสติดต่อกันหรือ 1 ปีก่อนยื่นคำขอ ปรับปรุงโครงสร้างหนี้ได้มากกว่าร้อยละ 75 ของมูลหนี้ทั้งหมด และแสดงได้ว่ามีฐานะการเงินและผลการดำเนินงานมั่นคงตามสภาพธุรกิจ

เมื่อวันที่ 25 เมษายน 2551 ตลาดหลักทรัพย์แห่งประเทศไทยได้ปรับปรุงหลักเกณฑ์การดำรงสถานะเป็นบริษัทจดทะเบียน และการเพิกถอนหลักทรัพย์จดทะเบียน โดยสรุปได้ดังนี้

- ส่วนของเจ้าของมากกว่า 300 ล้านบาท
- มีกำไรสุทธิจากการดำเนินงานตามปกติที่เกิดจากธุรกิจหลัก ซึ่งจะดำเนินการต่อไปอย่างต่อเนื่องในอนาคต ภายใต้การจัดการของผู้บริหารชุดเดียวกันอย่างต่อเนื่องไม่น้อยกว่า 1 ปี ก่อนยื่นคำขอ โดยตลาดหลักทรัพย์จะพิจารณาจากงบการเงินประจำปี หรืองบการเงิน 4 ไตรมาส ที่ผ่านการตรวจสอบจากผู้สอบบัญชี ซึ่งกำหนดให้บริษัทต้องมีกำไรสุทธิไม่น้อยกว่า 30 ล้านบาท และมีกำไรสุทธิในงวดสะสมก่อนยื่นคำขอ กรณีจะซื้อขายในตลาดหลักทรัพย์แห่งประเทศไทย
- ปรับปรุงโครงสร้างหนี้ได้มากกว่าร้อยละ 75 ของมูลหนี้ทั้งหมด โดยไม่ผิดนัดชำระหนี้ และแผนปรับปรุงโครงสร้างหนี้คำนึงถึงผู้ถือหุ้นรายย่อยด้วย
- มีฐานะการเงินและผลการดำเนินงานที่มั่นคงตามสภาพธุรกิจอย่างต่อเนื่อง โดยพิจารณากระแสเงินสดจากการดำเนินงานประกอบด้วย
- มีคุณสมบัติครบถ้วนตามหลักเกณฑ์ดำรงสถานะก่อนพ้นเหตุเพิกถอน ยกเว้นเรื่องการกระจายหุ้นรายย่อย ให้ดำเนินการตามแนวทางการดำเนินการกับบริษัทที่มีการกระจายการถือหุ้นรายย่อยไม่ครบถ้วน
- สำหรับบริษัทที่ฟื้นฟูกิจการตามกฎหมายว่าด้วยล้มละลาย บริษัทต้องออกจากกระบวนการฟื้นฟูกิจการผ่านศาลก่อน

เมื่อวันที่ 4 มิถุนายน 2552 ตลาดหลักทรัพย์ได้ถอนชื่อหลักทรัพย์ของบริษัทฯ ออกจากกระดานซื้อขายหลักทรัพย์ และย้ายไปยังกลุ่มบริษัทจดทะเบียนที่แก้ไขการดำเนินงานไม่ได้ตามกำหนด (Non-Performing Group; NPG) จนกว่าบริษัทฯ จะสามารถแก้ไขให้พ้นเหตุเพิกถอนตามหลักเกณฑ์ที่ตลาดหลักทรัพย์กำหนด

27. การอนุมัติงบการเงิน

กรรมการผู้มีอำนาจของบริษัทฯ ได้อนุมัติให้ออกงบการเงินนี้เมื่อวันที่ 27 กุมภาพันธ์ 2556

28. ข้อมูลจำแนกตามส่วนงาน

บริษัทฯ และบริษัทย่อยประกอบธุรกิจด้านท่องเที่ยวและสันทนาการ ข้อมูลจำแนกตามส่วนงานสำหรับปีสิ้นสุดวันที่ 31 ธันวาคม 2555 และ 2554 ของบริษัทฯ และบริษัทย่อยมีดังนี้:-

	หน่วย : บาท							
	งบการเงินรวม							
	สำหรับปีสิ้นสุดวันที่ 31 ธันวาคม 2555							
	จำหน่าย	จำหน่าย	รายได้	จำหน่าย			รายได้	
	จำหน่าย	อาหารและ	ค่าบริการ	สินค้าและ	กิจกรรม		จากการ	
	บัตรเข้าชม	เครื่องดื่ม	รถรับส่ง	ของที่	สวนสนุก	ค่าถ่ายรูป	จ้างงาน	รวม
	บัตรเข้าชม	เครื่องดื่ม	รถรับส่ง	ระลึก	สวนสนุก	ค่าถ่ายรูป	รายได้ค่าสมาชิก	รวม
รายได้จากการขายและบริการ	1,068,020,793.28	385,147,833.72	127,942,670.16	154,193,232.32	28,673,936.03	69,992,939.46	2,432,953.10	1,950,031,344.31
กำไรขั้นต้นก่อนหักขาดทุนจากการขาย,ตัดจำหน่าย								
สินทรัพย์ถาวรและสัตว์และค่าเสื่อมราคา	842,083,424.17	137,986,028.06	49,349,559.39	70,608,809.32	19,672,459.76	30,002,730.56	1,783,006.78	1,216,393,320.19
รายได้จากการดำเนินงาน - สุทธิ								12,708,406.72
ขาดทุนจากสัตว์ตาย								(7,515,926.25)
ค่าเสื่อมราคา								(173,452,470.02)
กำไรขั้นต้น								1,048,133,330.64
ผลขาดทุนจากมูลค่าลดลงของสินค้าคงเหลือ								(6,963,223.78)
รายได้จากการขายสัตว์เกิดใหม่								36,928,924.59
กำไรจากการจำหน่ายสินทรัพย์ถาวร								1,560,624.64
ดอกเบี้ยรับ								792,063.74
รายได้อื่น								23,081,181.31
ค่าใช้จ่ายในการขายและบริการ								(92,790,766.24)
ค่าใช้จ่ายในการบริหาร								(697,179,084.84)
ต้นทุนทางการเงิน								(157,578,592.59)
ค่าใช้จ่ายภาษีเงินได้								(19,994,030.58)
กำไรเบ็ดเสร็จรวมสำหรับปี								135,990,426.89
<u>ณ วันที่ 31 ธันวาคม 2555</u>								
ที่ดิน อาคารและอุปกรณ์ - สุทธิ								2,566,169,652.37
สินทรัพย์รวม								3,383,472,244.25

71

หน่วย : บาท							
งบการเงินเฉพาะกิจการ							
สำหรับปีสิ้นสุดวันที่ 31 ธันวาคม 2555							
	จำหน่าย	รายได้	จำหน่าย				
	อาหารและ	ค่าบริการ	สินค้าและ	กิจกรรม			
จำหน่าย	เครื่องดื่ม	รถรับส่ง	ของที่	สวนสนุก	ค่าถ่ายรูป	รายได้ค่าสมาชิก	รวม
บัตรเข้าชม			ระลึก				
รายได้จากการขายและบริการ	375,713,277.85	177,979,812.07	78,933,022.00	51,052,118.39	8,218,309.91	19,078,466.71	713,407,960.03
กำไรขั้นต้นก่อนหักขาดทุนจากการขาย,ตัดจำหน่าย							
สินทรัพย์ถาวรและสัตว์และค่าเสื่อมราคา	235,054,236.50	83,918,625.77	23,531,253.76	27,950,376.12	3,633,391.33	17,998,926.79	393,869,817.05
รายได้จากการดำเนินงาน - สุทธิ							12,118,420.62
ขาดทุนจากสัตว์ตาย							(7,515,942.25)
ค่าเสื่อมราคา							(95,523,668.62)
กำไรขั้นต้น							302,948,626.80
กลับรายการด้อยค่าเงินลงทุนในบริษัทย่อย							105,083,233.55
รายได้จากการขายสัตว์เกิดใหม่							36,928,924.59
กำไรจากการจำหน่ายสินทรัพย์ถาวร							815,070.06
ดอกเบี้ยรับ							112,524.72
รายได้อื่น							49,021,940.55
ค่าใช้จ่ายในการขายและบริการ							(41,185,155.81)
ค่าใช้จ่ายในการบริหาร							(211,759,349.45)
ต้นทุนทางการเงิน							(105,975,388.12)
กำไรเบ็ดเสร็จรวมสำหรับปี							135,990,426.89
ณ วันที่ 31 ธันวาคม 2555							
ที่ดิน อาคารและอุปกรณ์ - สุทธิ							1,687,738,227.87
สินทรัพย์รวม							2,609,172,754.88

หน่วย : บาท							
งบการเงินเฉพาะกิจการ							
สำหรับปีสิ้นสุดวันที่ 31 ธันวาคม 2554							
	จำหน่าย	รายได้	จำหน่าย				
	อาหารและ	ค่าบริการ	สินค้าและ	กิจกรรม			
จำหน่าย	เครื่องดื่ม	รถรับส่ง	ของที่ระลึก	สวนสนุก	ค่าถ่ายรูป	รายได้ค่าสมาชิก	รวม
บัตรเข้าชม							
รายได้จากการขายและบริการ	281,563,416.51	130,340,454.02	60,386,685.00	48,187,317.78	6,290,229.03	19,306,308.38	2,385,738.19
กำไรขั้นต้นก่อนหักขาดทุนจากการขาย,ตัดจำหน่าย							
สินทรัพย์ถาวรและสัตว์และค่าเสื่อมราคา	150,994,637.17	57,227,821.51	14,159,881.46	25,578,700.92	1,719,925.86	18,207,234.06	1,838,548.33
รายได้อื่นจากการดำเนินงาน - สุทธิ							269,726,749.31
ขาดทุนจากสัตว์ตาย							10,228,271.71
ค่าเสื่อมราคา							(12,552,063.16)
กำไรขั้นต้น							(99,034,881.33)
กลับรายการด้อยค่าเงินลงทุนในบริษัทย่อย							168,368,076.53
รายได้จากการขายสัตว์เกิดใหม่							115,726,392.95
กำไรจากการจำหน่ายสินทรัพย์ถาวร							12,497,020.00
ดอกเบี้ยรับ							738,316.76
รายได้อื่น							107,487.32
ค่าใช้จ่ายในการขายและบริการ							9,667,856.10
ค่าใช้จ่ายในการบริหาร							(30,528,262.04)
ต้นทุนทางการเงิน							(165,866,481.74)
กำไรเบ็ดเสร็จรวมสำหรับปี							(86,491,257.86)
ณ วันที่ 31 ธันวาคม 2554							24,219,148.02
ที่ดิน อาคารและอุปกรณ์ - สุทธิ							1,705,522,474.24
สินทรัพย์รวม							2,444,050,131.50



ซาฟารีเวิลด์

99 ถนนปิ่นเกล้าอินทรา แขวงสามวาตะวันตก เขตคลองสามวา กรุงเทพมหานคร 10510 โทร. (02-914-4100-19, 02-518-1000-19 โทรสาร 02-518-1022
99 Pinyaklao Rd., Samwasankhok, Klongsamwa Bangkok 10510 THAILAND Tel : (662) 914-4100-19, 518-1000-19 Fax : (662) 518-1022, 914-2959

E-mail : info@safariworld.com www.safariworld.com