

สารบัญ

ข้อมูลทางการเงินโดยสรุป	1
รายงานของคณะกรรมการ	2
รายงานของคณะกรรมการตรวจสอบ	3
ข้อมูลทั่วไป	5
ลักษณะการประกอบธุรกิจ	6
ปัจจัยความเสี่ยง	9
โครงสร้างการถือหุ้น และการจัดการ	11
นโยบายเกี่ยวกับการดูแลกิจการ	20
รายการระหว่างกัน	30
คำอธิบาย และการวิเคราะห์ฐานะการเงินและผลการดำเนินงาน	31
รายงานความรับผิดชอบของคณะกรรมการต่อรายงานทางการเงิน	37
รายงานของผู้สอบบัญชี และงบการเงิน	38
รายละเอียดเกี่ยวกับกรรมการและผู้บริหาร	65

หมายเหตุ : ในส่วนที่เป็นภาษาอังกฤษอยู่หลังจากจบภาษาไทยในหน้าที่ 68 เป็นต้นไป

Remark : Please see English version ,From page 68 after Thai version.

ข้อมูลทางการเงินโดยสรุป

ณ วันที่ 31 ธันวาคม

หน่วย : ล้านบาท

ภาพรวมทางการเงิน	2555	2554	2553
ยอดขาย	1,534.69	1,408.99	1,201.27
รายได้รวม	1,556.46	1,429.78	1,222.04
กำไรขั้นต้น	298.15	247.87	233.70
กำไร(ขาดทุน)สุทธิ	91.04	60.88	53.27
สินทรัพย์รวม	920.09	847.28	791.59
สินทรัพย์หมุนเวียน	564.11	493.83	411.83
หนี้สินรวม	169.06	167.29	144.81
หนี้สินหมุนเวียน	155.00	154.25	144.81
ส่วนของผู้ถือหุ้น	751.03	679.99	646.77

อัตราส่วนทางการเงิน

รายการ/ Items	2555	2554	2553
อัตรากำไรขั้นต้น ต่อยอดขาย (%)	19.43	17.59	19.45
อัตรากำไรสุทธิต่อรายได้รวม (%)	5.85	4.26	4.36
อัตราผลตอบแทนต่อส่วนของผู้ถือหุ้น (%)	12.12	8.95	8.24
อัตราผลตอบแทนต่อสินทรัพย์รวม (%)	10.30	7.43	6.90
อัตราส่วนสภาพคล่อง(เท่า)	3.64	3.20	2.84
วงจรเงินสด (วัน)	67	52	45
อัตราส่วนหนี้สินต่อส่วนของผู้ถือหุ้น (เท่า)	0.23	0.25	0.22
มูลค่าตามบัญชีต่อหุ้น (บาท)	93.88	84.99	80.85
กำไร(ขาดทุน)สุทธิต่อหุ้น (บาท)	11.38	7.61	6.66
เงินปันผลต่อหุ้น (บาท)	*	2.50	2.00
อัตราเงินปันผลต่อกำไรสุทธิ(%)	*	32.85	30.03

* เงินปันผลจ่ายสำหรับงวดปี 2555 จะต้องรวมมติที่ประชุมใหญ่สามัญผู้ถือหุ้นครั้งที่ 1/2556 ในเดือน เมษายน 2556

รายงานของคณะกรรมการ

เรียน ท่านผู้ถือหุ้น บริษัท ทานตะวันอุตสาหกรรม จำกัด (มหาชน)

ในรอบปี 2555 ที่ผ่านมา บริษัทฯยังคงเจริญเติบโตอย่างต่อเนื่องถึงแม้จะได้รับผลกระทบจากหลากหลายปัจจัยเช่น ความผันผวนของค่าเงินบาท ภาวะเศรษฐกิจโลกที่ยังคงชะลอตัว ภายใต้ปัจจัยดังกล่าวที่ท้าทายต่อการบริหารงานของ คณะกรรมการบริษัทฯ ล้วนแล้วแต่เป็นแรงผลักดันให้ทีมผู้บริหารมุ่งมั่นที่จะบริหารงานให้มีประสิทธิภาพมากยิ่งขึ้น เพื่อให้ บริษัทฯ สามารถเจริญเติบโตได้อย่างอย่างต่อเนื่องและแข็งแกร่ง

จากผลประกอบการที่ดีขึ้นสามารถสะท้อนถึงความสำเร็จของบริษัทฯ ทานตะวันอุตสาหกรรม จำกัด (มหาชน) ที่มีมา อย่างต่อเนื่อง โดยจะเห็นได้จากในปีที่ผ่านมาบริษัทฯ มีรายได้จากการขายมีมูลค่าสูงถึง 1,534.69 ล้านบาท เพิ่มขึ้นจากปี ก่อนจำนวน 125.69 ล้านบาท มีอัตราการเติบโตคิดเป็น 8.92% และมีกำไรสุทธิ จำนวน 91.04 ล้านบาทเพิ่มขึ้นจากปีก่อน 30.16 ล้านบาท มีอัตราการเจริญเติบโตคิดเป็น 49.54% อัตราการเจริญเติบโตของบริษัทฯ ที่เพิ่มขึ้น เป็นผลมาจากความ ต้องการสินค้าของลูกค้าที่เพิ่มมากขึ้น รวมทั้งบริษัทฯ มีสินค้าที่หลากหลายสามารถตอบสนองต่อความต้องการของลูกค้าที่ เพิ่มขึ้น

จากการมุ่งมั่นทุ่มเทในการทำงานของทีมงานและผู้บริหารของบริษัทฯ ส่งผลให้ประกอบการของบริษัทฯ เติบโตอย่าง ต่อเนื่อง ด้วยศักยภาพและการเจริญเติบโตที่มีมาอย่างต่อเนื่องของบริษัทฯ ทำให้ในปี 2555 บริษัทฯ ได้รับคัดเลือกให้เข้ารับ รางวัล ดีเด่นประเภท รางวัลบริษัทจดทะเบียนด้านผลการดำเนินงาน ที่มีมูลค่าหลักทรัพย์ไม่เกิน 10,000 ล้านบาท ของกลุ่ม ที่ 4 (Outstanding Company Performance Set Market Capitalization of THB. 10 Billion or less 4th Group) ในงาน “SET Awards 2012” ที่จัดโดยตลาดหลักทรัพย์แห่งประเทศไทย

โดยในโอกาสนี้ ในนามคณะกรรมการบริษัท ทานตะวันอุตสาหกรรม จำกัด (มหาชน) ขอขอบคุณ ผู้ถือหุ้น ลูกค้า หน่วยงานกำกับดูแล คู่ค้ารวมทั้งพนักงานทุกท่าน ที่ไว้วางใจและให้การสนับสนุนการดำเนินงานของบริษัทฯ ด้วยดีตลอดมา สำหรับปี 2556 นั้น เราจะเดินหน้ารื้อขยายศักยภาพการผลิตและนวัตกรรมใหม่ ๆ อย่างไม่หยุดนิ่ง เพื่อสร้างความมั่นคง และแข็งแกร่งของบริษัทฯต่อไป



ดร. พิชุร ตริวิจิตรเกษม

ประธานคณะกรรมการ

บริษัท ทานตะวันอุตสาหกรรม จำกัด (มหาชน)

รายงานของคณะกรรมการตรวจสอบ ประจำปี 2555

คณะกรรมการตรวจสอบ บริษัท ทานตะวันอุตสาหกรรม จำกัด (มหาชน) ประกอบด้วยกรรมการผู้ทรงคุณวุฒิที่มีความเป็นอิสระ 3 ท่าน ปี 2555 การประชุมของคณะกรรมการตรวจสอบมีทั้งสิ้น 5 ครั้ง กรรมการตรวจสอบทุกคนเข้าร่วมการประชุมทุกครั้ง คณะกรรมการตรวจสอบได้หารือร่วมกับกรรมการผู้จัดการ ผู้บริหาร ผู้สอบบัญชี ผู้ตรวจสอบภายใน และได้รายงานแสดงความเห็นและให้ข้อเสนอแนะอย่างอิสระตามที่พึงจะเป็น คณะกรรมการตรวจสอบรายงานผลการดำเนินงานต่อคณะกรรมการเป็นประจำทุกไตรมาส ซึ่งสรุปสาระสำคัญของผลการดำเนินงานการให้ความเห็นและข้อสังเกตในเรื่องต่างๆ ดังนี้

1. **การสอบทานระบบรายงานทางการเงิน** คณะกรรมการตรวจสอบได้สอบทานงบการเงินทั้งประจำไตรมาสและประจำปีของบริษัทร่วมกับผู้สอบบัญชีของบริษัทและฝ่ายบริหารทั้งในประเด็นความถูกต้องเชื่อถือได้และความเหมาะสมก่อนที่จะมีการนำเสนองบการเงินเพื่อขออนุมัติจากที่ประชุมคณะกรรมการ การสอบทานจะมุ่งเน้นรายการบัญชีที่สำคัญรายการที่มีการเปลี่ยนแปลงอย่างมีนัยสำคัญ รายการปรับปรุง รายการประมาณการทางบัญชี ตลอดจนการเปิดเผยข้อมูลที่มีความสำคัญ เพื่อให้มั่นใจได้ว่างบการเงินได้แสดงรายการอย่างเหมาะสม ชัดเจน เพียงพอ ทันเวลา และเป็นประโยชน์อย่างแท้จริงต่อนักลงทุน และบุคคลอื่นๆ ที่ใช้ประโยชน์จากงบการเงิน จากผลการสอบทาน คณะกรรมการตรวจสอบมีความเห็นว่างบการเงินในปี 2554 มีความถูกต้อง ครบถ้วน เชื่อถือได้และเป็นไปตามมาตรฐานรายงานทางการเงิน

2. **ระบบควบคุมภายในของบริษัท** คณะกรรมการตรวจสอบได้สอบทานความเพียงพอของระบบการควบคุมภายในของบริษัทอย่างสม่ำเสมอ โดยพิจารณาจากผลการตรวจสอบของผู้ตรวจสอบภายในและผู้สอบบัญชี คณะกรรมการตรวจสอบจะรายงานประเด็นข้อบกพร่องสำคัญ พร้อมทั้งแนวทางแก้ไขไปยังคณะกรรมการด้วยเสมอ วิธีการนี้จะเป็นการให้ผู้บริหารของบริษัทจัดให้มีระบบควบคุมภายในที่เพียงพอและมีประสิทธิภาพต่อการบริหารธุรกิจอย่างบรรลุผล มีระบบปฏิบัติงานที่มีประสิทธิภาพ ตลอดจนมีการดูแลรักษาทรัพย์สินและการบริหารบุคลากรที่มีประสิทธิผล ทั้งนี้ คณะกรรมการตรวจสอบมีความเห็นว่า โดยรวมแล้วบริษัทมีระบบควบคุมภายใน และระบบควบคุมของฝ่ายบริหารในเกณฑ์เพียงพอ

3. **การทำรายการที่อาจมีความขัดแย้งทางผลประโยชน์** คณะกรรมการตรวจสอบได้สอบทานและพิจารณารายการที่เกี่ยวข้องกันหรือรายการที่อาจมีความขัดแย้งทางผลประโยชน์ให้เป็นไปตามกฎหมายและข้อกำหนดของตลาดหลักทรัพย์แห่งประเทศไทยเพื่อให้มั่นใจว่ารายการดังกล่าวสมเหตุสมผลและเป็นประโยชน์สูงสุดต่อบริษัท ซึ่งคณะกรรมการตรวจสอบ มีความเห็นว่ารายการที่เกี่ยวข้องกันได้พิจารณานั้นเป็นการทำธุรกิจตามปกติมีความสมเหตุสมผล เป็นประโยชน์สูงสุดต่อบริษัทและได้ให้ความเห็นแก่ฝ่ายบริหารเพื่อใช้เป็นแนวทางมาตรฐานในการปฏิบัติงาน

4. **การปฏิบัติตามกฎหมายและกฎระเบียบของสำนักงานคณะกรรมการกำกับหลักทรัพย์และตลาดหลักทรัพย์ (ก.ล.ต.) ตลาดหลักทรัพย์แห่งประเทศไทย และกฎหมายที่เกี่ยวข้อง** คณะกรรมการตรวจสอบได้ติดตามโดยการสอบทานงานต่างๆ เพื่อให้มั่นใจว่า บริษัทได้ถือปฏิบัติตามกฎหมายต่างๆที่เกี่ยวข้องทั้ง พรบ.หลักทรัพย์และตลาดหลักทรัพย์ ประกาศ ข้อกำหนดของคณะกรรมการกำกับตลาดทุน สำนักงาน ก.ล.ต. และตลาดหลักทรัพย์แห่งประเทศไทย ตลอดจนหน่วยงานที่เกี่ยวข้องกับการดำเนินธุรกิจของบริษัท ทั้งนี้ คณะกรรมการตรวจสอบพบว่าบริษัทได้ถือปฏิบัติตามกฎหมาย และกฎระเบียบที่บังคับใช้กับบริษัทและมีผลในปี 2555 แล้ว

5. **การรายงานต่อคณะกรรมการ** คณะกรรมการตรวจสอบได้รายงานผลการปฏิบัติงานของผู้ตรวจสอบภายในกับคณะกรรมการ ทราบทุกไตรมาส โดยได้ให้ข้อเสนอแนะที่เป็นประโยชน์ต่อการบริหารงานของฝ่ายบริหาร ซึ่งฝ่ายบริหารได้ดำเนินการปรับปรุงแก้ไขตามข้อเสนอแนะอย่างเหมาะสม

6. การพิจารณาคัดเลือกและเสนอแต่งตั้งผู้สอบบัญชี ในปี 2555 คณะกรรมการตรวจสอบได้มีการประชุมร่วมกับผู้สอบบัญชี ซึ่งไม่พบประเด็นสำคัญเกี่ยวกับรายงานทางการเงิน และโดยรวมแล้วในปี 2555 คณะกรรมการตรวจสอบพบว่า ผู้สอบบัญชีได้ปฏิบัติงานการตรวจสอบได้อย่างเหมาะสมแล้ว ในการประชุมเพื่อพิจารณาเสนอแนะการแต่งตั้งผู้สอบบัญชีและค่าตอบแทนประจำปีต่อคณะกรรมการ คณะกรรมการตรวจสอบได้เสนอ นายพิชัย ดัชนีภรณ์ หรือ นางสาวสุลลิต อาดสว่าง หรือ นางสาววันนิสา งามบัวทอง แห่งบริษัท สอบบัญชีธรรมนิติ จำกัด เป็นผู้สอบบัญชีประจำปี 2556 ต่อคณะกรรมการเพื่อขออนุมัติต่อที่ประชุมผู้ถือหุ้น เนื่องจากการปฏิบัติงานที่ผ่านมาของสำนักงานสอบบัญชีดังกล่าว อยู่ในเกณฑ์มาตรฐานในวิชาชีพ

7. การพิจารณาคัดเลือกและเสนอแต่งตั้งผู้ตรวจสอบภายใน ในปี 2555 คณะกรรมการตรวจสอบได้มีการประชุมร่วมกับฝ่ายบริหาร ซึ่งได้มีความเห็นร่วมกันให้บริษัทจ้างผู้ตรวจสอบภายในจากบริษัทภายนอกที่มีมาตรฐานทางวิชาชีพเป็นที่ยอมรับและสามารถดำเนินการตรวจสอบภายในได้อย่างมีประสิทธิภาพ รวมทั้งมีความอิสระในการรายงานข้อมูลอันเป็นข้อเท็จจริงที่เกิดขึ้นต่อคณะกรรมการตรวจสอบ ซึ่งจะช่วยให้การทำงานด้านการกำกับดูแลกิจการ ระบบการควบคุมภายในของกิจการให้มีประสิทธิภาพ โดยในปี 2556 คณะกรรมการตรวจสอบได้พิจารณาคัดเลือกผู้ตรวจสอบภายใน ซึ่งเมื่อได้พิจารณาจากประสบการณ์การตรวจสอบภายในและคุณสมบัติของผู้ตรวจสอบภายในแล้ว คณะกรรมการตรวจสอบจึงมีมติให้เสนอต่อคณะกรรมการ แต่งตั้งให้ บริษัท ควอนตัม พอยท์ คอนซัลติ้ง จำกัด เป็นผู้ตรวจสอบภายในประจำปี 2556 ทั้งนี้แผนงานการตรวจสอบและขอบเขตงานการตรวจสอบของบริษัท ให้เป็นไปตามที่คณะกรรมการตรวจสอบได้พิจารณาและอนุมัติ

วันที่ 6 มีนาคม 2556

ในนามคณะกรรมการตรวจสอบ

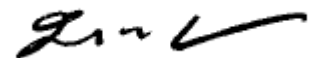

(รองศาสตราจารย์บรรเลง ศรีนิล)

ประธานคณะกรรมการตรวจสอบ

ข้อมูลทั่วไป (General Information)

บริษัทที่ออกหลักทรัพย์	บริษัท ทานตะวันอุตสาหกรรม จำกัด (มหาชน) ชื่อภาษาอังกฤษเป็น "THANTAWAN INDUSTRY PUBLIC COMPANY LIMITED" ชื่อย่อ "THIP" เดิมชื่อบริษัท โบลเทค (ประเทศไทย) จำกัด แปรสภาพเป็นบริษัทมหาชน จำกัด และจดทะเบียนในตลาดหลักทรัพย์แห่งประเทศไทย เมื่อวันที่ 19 พฤศจิกายน 2537
สถานที่ตั้งสำนักงานใหญ่ (โรงงาน)	ที่ตั้ง เลขที่ 143 – 144 หมู่ที่ 8 ซอยกิ่งวาล 2 ถนนเพชรเกษม ตำบลอ้อมใหญ่ อำเภอสามพราน จังหวัดนครปฐม 73160 โทรศัพท์ (662) 811-4700, 431-3051 โทรสาร(662) 420-3180, 431-3056
สำนักงานสาขา	ที่ตั้ง เลขที่ 123 อาคารชั้นทาวเวอร์ส เอ ชั้น 32 ถนนวิภาวดีรังสิต แขวงจอมพล เขตจตุจักร กรุงเทพมหานคร 10900 โทรศัพท์ (662) 273-8333 โทรสาร (662) 273-8282, 273-8484 Website www.thantawan.com
ส่วนงานนักลงทุนสัมพันธ์	โทรศัพท์ (662) 273-8333 ต่อ 3244, E-mail Address : irthip@thantawan.com
ประเภทธุรกิจ	ผลิตและจำหน่ายบรรจุภัณฑ์พลาสติกและผลิตภัณฑ์พลาสติก
เลขทะเบียนบริษัทเลขที่	0107537001749 (ทะเบียนเดิมเลขที่ บมจ. 421)
ทุนจดทะเบียน	100,000,000 บาท ประกอบด้วยหุ้นสามัญจำนวน 10,000,000 หุ้น มูลค่าหุ้นละ 10 บาท
ทุนที่ออกและชำระเต็มมูลค่าแล้ว	80,000,000 บาท ประกอบด้วยหุ้นสามัญจำนวน 8,000,000 หุ้น มูลค่าหุ้นละ 10 บาท
นิติบุคคลที่บริษัทถือหุ้น ตั้งแต่ร้อยละ 10 ขึ้นไป	ไม่มี
นายทะเบียนหลักทรัพย์	บริษัท ศูนย์รับฝากหลักทรัพย์ (ประเทศไทย) จำกัด 62 อาคารตลาดหลักทรัพย์แห่งประเทศไทย ชั้น 4 และ ชั้น 7 ถนนรัชดาภิเษก แขวงคลองเตย เขตคลองเตย กรุงเทพฯ 10110 โทรศัพท์ (662) 229-2800 โทรสาร (662) 359-1262-3
ผู้สอบบัญชี	บริษัท สอบบัญชีธรรมนิติ จำกัด 267/1 ถนนประชาราษฎร์ สาย 1 แขวงบางซื่อ เขตบางซื่อ กรุงเทพฯ 10800 โทรศัพท์ (662) 587-8080 โทรสาร (662) 586-0301

ลักษณะการประกอบธุรกิจ (Features of Business)

ลักษณะของผลิตภัณฑ์

บริษัทมีสายการผลิต 2 สายผลิตภัณฑ์หลัก ได้แก่

1) ถุงพลาสติกทั่วไป ประกอบด้วยถุงพลาสติกที่ผลิตจากเม็ดพลาสติกโพลิเอทิลีนชนิดความหนาแน่นต่ำ (Low Density Polyethylene – LDPE) เนื่องจาก LDPE มีคุณสมบัติเด่น คือ นิ่มและใส เหมาะสำหรับผลิตถุงที่ต้องการให้สามารถมองเห็นสิ่งของที่บรรจุอยู่ภายใน ผลิตภัณฑ์ถุงพลาสติกในกลุ่ม LDPE ได้แก่ ถุงซิปลชนิดปิด - เปิด ในตัว ถุงยัดอายุผักผลไม้ ถุงใส่ขยะบางประเภท เป็นต้น และถุงพลาสติกที่ผลิตจากเม็ดพลาสติกโพลิเอทิลีนชนิดความหนาแน่นสูง (High Density Polyethylene – HDPE) เนื่องจาก HDPE มีคุณสมบัติเด่น คือ แข็งและเหนียว สามารถรับน้ำหนักได้ดี แต่สีจะไม่ใส ผลิตภัณฑ์ถุงพลาสติกในกลุ่ม HDPE ได้แก่ ถุงใส่ขยะ ถุงใส่อาหาร ที่ต้องการความหนาและความทน เป็นต้น

2) หลอดดูดเครื่องดื่ม ผลิตจากเม็ดพลาสติกโพลิโพรไพลีน (Poly Propylene - PP) ผลิตภัณฑ์หลอดของบริษัทมีหลากหลายรูปแบบและขนาดที่แตกต่างกัน เช่น หลอดตรง หลอดงอ หลอดซ้อน เป็นต้น

ส่วนผลิตภัณฑ์อื่นจะเป็นผลิตภัณฑ์ที่ใช้ในครัวเรือน ที่บริษัทได้จัดหาผลิตภัณฑ์จากผู้ผลิตรายอื่นและจัดจำหน่ายให้กับลูกค้าที่สั่งซื้อตามความต้องการ

โครงสร้างรายได้ตามสายผลิตภัณฑ์

โครงสร้างรายได้ของบริษัทแบ่งตามสายผลิตภัณฑ์ ระหว่างปี 2553 –2555 ดังนี้

ตารางที่ 1 รายได้ของบริษัทแยกตามผลิตภัณฑ์

(หน่วย : ล้านบาท)

สายผลิตภัณฑ์	ปี 2555		ปี 2554		ปี 2553	
	รายได้	ร้อยละ	รายได้	ร้อยละ	รายได้	ร้อยละ
ถุงพลาสติกทั่วไป	1,169.83	76.23	1,054.99	74.88	922.95	76.83
หลอดดูดเครื่องดื่ม	236.09	15.38	206.16	14.63	175.00	14.57
ผลิตภัณฑ์อื่น	128.77	8.39	147.84	10.49	103.32	8.60
รวม	1,534.69	100	1,408.99	100.00	1,201.27	100.00
อัตราเพิ่ม (ลด) จากปีก่อน		8.92		17.29		16.81

การตลาด และภาวะการแข่งขัน

ก) การทำการตลาดผลิตภัณฑ์ของบริษัท

ผลิตภัณฑ์ของบริษัทโดยส่วนใหญ่เป็นการผลิตตามคำสั่งซื้อของลูกค้า (Made to Order) และจัดจำหน่ายทั้งต่างประเทศ และในประเทศ โดยมีสัดส่วนการขาย แยกตามผลิตภัณฑ์ได้ ดังนี้

ตารางที่ 2 แสดงสัดส่วนการจำหน่ายผลิตภัณฑ์ในต่างประเทศและในประเทศ ณ วันที่ 31 ธันวาคม 2555

(หน่วย:ล้านบาท)

รายการ	ผลิตภัณฑ์ถุงพลาสติก	ผลิตภัณฑ์หลอด	ผลิตภัณฑ์อื่น	รวม
ขายต่างประเทศ	959.07	159.66	37.88	1,156.61
ขายในประเทศ	210.76	76.43	90.89	378.08
รวม	1,169.83	236.09	128.77	1,534.69
% การขายต่างประเทศ	81.98	67.63	29.42	75.36
% การขายในประเทศ	18.02	32.37	70.58	24.64

ตารางที่ 3 แสดงการจำหน่ายสินค้าต่างประเทศแยกเป็นกลุ่มประเทศ ณ วันที่ 31 ธันวาคม 2555 (หน่วย:ล้านบาท)

กลุ่มประเทศ	ผลิตภัณฑ์ถุงพลาสติก	ผลิตภัณฑ์หลอด	ผลิตภัณฑ์อื่น	รวม
สหภาพยุโรป	535.85	126.89	37.50	700.24
กลุ่มประเทศในอเมริกา	87.99	14.44	0.00	102.43
กลุ่มประเทศในเอเชีย	164.02	14.73	0.33	179.08
ประเทศออสเตรเลีย และนิวซีแลนด์	169.22	3.60	0.05	172.87
กลุ่มประเทศอื่น	1.99	0.00	0.00	1.99
รวม	959.07	159.66	37.88	1,156.61

การขายต่างประเทศ บริษัทจะมีกลุ่มลูกค้าที่เป็นเป้าหมาย โดยแยกประเภทได้ ดังนี้

- 1) ผู้นำเข้าถุงพลาสติกภายใต้ตราสินค้าของตนเอง (Importers under Their Own Brands) ลูกค้ากลุ่มนี้จะเป็นผู้ที่นำเข้าและจำหน่ายถุงพลาสติกภายใต้ตราสินค้าของตนเองที่มีชื่อเสียงอยู่แล้ว เข้าไปจำหน่ายตามร้านค้าหรือห้างสรรพสินค้าในตลาดของแต่ละประเทศ และเป็นผู้ทำการตลาดด้วยตนเอง
- 2) ผู้นำเข้าถุงพลาสติกให้กับร้านค้าปลีกขนาดใหญ่ (Importers for Stores) ลูกค้ากลุ่มนี้จะเป็นผู้นำเข้าและจัดจำหน่ายให้กับร้านค้าปลีกขนาดใหญ่ประเภทของของแต่ละประเทศ เท่านั้น
- 3) ผู้ค้าส่ง (Wholesalers/Distributors) เป็นลูกค้ากลุ่มผู้ค้าส่งหรือตัวแทนจำหน่าย เพื่อนำเข้าสินค้าของบริษัทเพื่อไปจำหน่ายสู่ลูกค้าในต่างประเทศ

ในรอบปี 2555 บริษัทมีลูกค้าต่างประเทศหนึ่งรายมียอดการสั่งซื้อร้อยละ 36.75 ของมูลค่าการขายรวมสำหรับประเภทสินค้าที่ลูกค้ารายดังกล่าวได้สั่งซื้อกับบริษัทฯ ได้แก่ ถุงพลาสติก หลอดดูดเครื่องดื่ม และผลิตภัณฑ์อื่น ทั้งนี้ลูกค้ารายดังกล่าวไม่ใช่บริษัทย่อยหรือบริษัทในเครือของบริษัทแต่อย่างใด

การขายในประเทศ บริษัทจะเป็นผู้จัดจำหน่ายโดยตรงให้กับผู้ซื้อ ได้แก่ ลูกค้าที่เป็นภาคอุตสาหกรรมที่ต้องใช้ถุงพลาสติก ผู้ค้าส่ง รวมทั้งการวางจำหน่ายในร้านค้าปลีกขนาดใหญ่ เป็นต้น

ข) สภาพการแข่งขันภายในอุตสาหกรรม

ถุงพลาสติกเป็นผลิตภัณฑ์พลาสติกที่มีปริมาณการผลิตสูงที่สุดเมื่อเทียบกับปริมาณการผลิตผลิตภัณฑ์พลาสติกชนิดอื่นๆทั้งหมด โดยคิดเป็นร้อยละ 50 ของปริมาณการใช้ผลิตภัณฑ์พลาสติกทั้งหมดในประเทศ แต่ถุงพลาสติกเป็นผลิตภัณฑ์ที่มีมูลค่าส่วนต่างกำไร (Profit Margin) ต่ำ เนื่องจากมีการแข่งขันในระดับสูงในปัจจุบัน ผู้ผลิตเกี่ยวกับบรรจุภัณฑ์พลาสติก และหลอดดูดเครื่องดื่มที่เป็นพลาสติก ณ วันที่ 31 ธันวาคม 2555 มีโรงงานประมาณ 1,790 โรงงาน สามารถค้นหารายชื่อผู้ผลิตบรรจุภัณฑ์พลาสติกได้จากกรมโรงงานอุตสาหกรรม www.diw.go.th โดยกำหนดรหัสของประเภทโรงงานเป็นหมายเลข 05304

โดยมีผู้ผลิตถุงพลาสติกขนาดใหญ่ในประเทศไทยที่ทำการผลิตถุงพลาสติกกลุ่มเดียวกับของบริษัท และเพื่อการส่งออกเป็นหลัก มีจำนวนมากกว่า 10 ราย ซึ่งแต่ละรายอาจมีประเภทและรูปแบบของผลิตภัณฑ์ที่มีความแตกต่างกันอยู่บ้าง โดยส่วนใหญ่แข่งขันเรื่องราคา รูปแบบของผลิตภัณฑ์ และการบริการส่งมอบ บริษัทถือว่าเป็นผู้ผลิตที่อยู่ในตลาดมาเป็นระยะเวลาอันยาวนานซึ่งได้เปรียบในเรื่องฐานลูกค้าที่มีอยู่ และเป็นผู้ผลิตเพื่อการส่งออกรายใหญ่รายหนึ่งในประเทศไทย ที่ผลิตได้มาตรฐานและเป็นที่ยอมรับของลูกค้าต่างประเทศ

นอกจากการแข่งขันภายในประเทศแล้ว อุตสาหกรรมถุงพลาสติกยังคงต้องแข่งขันกับผู้ผลิตต่างประเทศด้วย เช่น ผู้ผลิตจากประเทศจีน ประเทศเวียดนาม เป็นต้น ซึ่งได้พัฒนาผลิตภัณฑ์และได้เปรียบเรื่องต้นทุนค่าแรงงานที่ต่ำ ทำให้ผลิตภัณฑ์มีราคาต่ำกว่าการผลิตในประเทศไทย และเริ่มขยายการตลาดไปยังประเทศต่างๆทั่วโลก

อย่างไรก็ตามผลิตภัณฑ์ถุงพลาสติกมีปริมาณการใช้ที่เพิ่มขึ้นตามความต้องการของตลาด แนวโน้มอุตสาหกรรมยังคงมีการขยายตัว แต่ภาวะการแข่งขันที่สูงและการแข่งขันทั้งในประเทศและต่างประเทศยังคงเป็นเรื่องราคาของผลิตภัณฑ์

ค) การจัดหาผลิตภัณฑ์

1. ลักษณะการจัดให้ได้มาซึ่งผลิตภัณฑ์

วัตถุดิบหลักที่ใช้ในการผลิตคือเม็ดพลาสติก Polyethylene และ Polypropylene ในการจัดซื้อวัตถุดิบต้องคำนึงถึงคุณภาพของวัตถุดิบที่ได้มาตรฐานเป็นสำคัญ และราคาวัตถุดิบก็เป็นปัจจัยสำคัญในการพิจารณาตัดสินใจซื้อ เนื่องจากราคามีความเคลื่อนไหวตามกลไกของตลาด บริษัทได้ติดตามราคาทั้งในประเทศและต่างประเทศอย่างต่อเนื่อง เพื่อให้การสั่งซื้อแต่ละครั้งให้ความมั่นใจได้ว่าสามารถจัดหาวัตถุดิบในราคาที่สมเหตุสมผลกับราคาตลาดในขณะนั้น ประกอบกับบริษัทได้จัดทำแผนการจัดซื้อให้สอดคล้องกับการหมุนเวียนของวัตถุดิบในคลังสินค้าและให้ทันต่อการใช้งานไม่ให้เกิดปัญหาเรื่องการขาดแคลนวัตถุดิบ ในรอบปีที่ผ่านมาบางช่วงเวลาจะมีปัญหาเรื่องการขาดแคลนวัตถุดิบ แต่ด้วยการจัดการของบริษัท จึงไม่มีปัญหาในเรื่องดังกล่าว

ในปี 2555 บริษัทได้จัดซื้อวัตถุดิบจากแหล่งภายในประเทศและต่างประเทศ ในสัดส่วนแหล่งภายในประเทศประมาณ 20% กับต่างประเทศประมาณ 80% ซึ่งเป็นผู้จัดจำหน่ายในประเทศประมาณ 30 ราย และผู้จัดจำหน่ายในต่างประเทศประมาณ 13 ราย บริษัทไม่มีการตกลงซื้อวัตถุดิบจากผู้ขายแหล่งใดแหล่งหนึ่งเป็นการเฉพาะ จึงไม่มีความเสี่ยงในการจัดหาวัตถุดิบในกรณีที่เกิดการขาดแคลนวัตถุดิบ บริษัทไม่เคยประสบปัญหาขาดแคลนวัตถุดิบในการผลิต นอกจากนี้ยังจัดหาแหล่งวัตถุดิบใหม่เพิ่มขึ้นด้วย ในการดำเนินการจัดซื้อได้คำนึงถึงความสัมพันธ์ที่ดีต่อคู่ค้าเพื่อการเจริญเติบโตที่ดีไปพร้อมๆกัน

ปัจจุบันบริษัทมีกำลังการผลิตของทุกผลิตภัณฑ์รวมสูงสุดประมาณปีละ 14,000 ตันต่อปี

2. ผลกระทบต่อสิ่งแวดล้อมจากกระบวนการผลิตหรือการจัดวัตถุดิบเหลือใช้

บริษัทได้รับมาตรฐานเกี่ยวกับการจัดการสิ่งแวดล้อม (ISO14000) ซึ่งให้ความสำคัญด้านการตรวจสอบป้องกันผลกระทบและการจัดการด้านสิ่งแวดล้อม แบบมีระเบียบ ให้สอดคล้องกับลักษณะของธุรกิจและกฎหมายที่เกี่ยวข้อง รวมทั้งการกำจัดของเสียหรือเศษซาก บริษัทได้จัดว่าจ้างผู้ให้บริการที่ได้ปฏิบัติตามกฎหมายที่เกี่ยวข้อง ผลของการปฏิบัติตามจริงในช่วงหลายปี ที่ผ่านมาเป็นไปตามที่กฎหมายกำหนด และบริษัทไม่มีคดีความหรือถูกฟ้องร้องเรียนเกี่ยวกับการทำความผิดที่เกี่ยวข้องกับสิ่งแวดล้อม

3. การได้รับการส่งเสริมการลงทุน

ในปี 2554 บริษัทได้รับการส่งเสริมการลงทุนในกลุ่มผลิตภัณฑ์ที่เป็นมิตรต่อสิ่งแวดล้อม (ประเภท 6.4) เรื่องการผลิตและจัดจำหน่ายสินค้าประเภท พลาสติกพลาสติก กระจกพลาสติก เป็นต้น จากคณะกรรมการส่งเสริมการลงทุน ตามบัตรส่งเสริมเลขที่ 2103(1)/2554 โดยลักษณะสิทธิประโยชน์ที่ได้รับ เป็นไปตามมาตรา 25 ,26 ,28 ,31 (วรรค 2 , 3 ,4) ,34, 35(1), 35(2),35(3),36(1),36(2),37 โดยอาศัยข้อกำหนดของพระราชบัญญัติคณะกรรมการส่งเสริมการลงทุน พ.ศ. 2520 ทั้งนี้ ตั้งแต่วันที่ 2 มีนาคม 2553 ซึ่งเป็นวันที่คณะกรรมการอนุมัติให้การส่งเสริม โดยบริษัทต้องปฏิบัติตามเงื่อนไขและ ข้อกำหนดที่ระบุไว้ในบัตรส่งเสริมการลงทุนข้างต้น ทั้งนี้สามารถดูรายละเอียดของสิทธิประโยชน์ของ แต่ ละมาตรา เพิ่มเติมได้ที่ www.boi.go.th

ปัจจัยความเสี่ยง (Risk Factors)

บริษัทมีการบริหารความเสี่ยงในด้านต่างๆจากการประกอบธุรกิจภายใต้การกำกับดูแลของคณะกรรมการบริหารซึ่งมีการประชุมเป็นประจำทุกเดือน รวมทั้งได้มีการมอบหมายการติดตามดูแล วิเคราะห์ และบริหารความเสี่ยงลงไปในระดับปฏิบัติงานในแต่ละส่วนงาน

1) ความเสี่ยงจากความผันผวนของราคาวัตถุดิบ

เนื่องจากโครงสร้างต้นทุนหลักในการผลิตพลาสติก คือ วัตถุดิบที่เป็นเม็ดพลาสติกชนิดต่างๆ ซึ่งเป็นต้นทุนหลักในการผลิตของบริษัทประมาณ 49% ของยอดขายรวม ทั้งนี้เม็ดพลาสติกเป็นสินค้าที่มีราคาซื้อเป็นไปตามราคาซื้อขายของราคาน้ำมันในตลาดโลกเป็นตัวอ้างอิงประกอบกับอุปสงค์และอุปทานของตลาดเม็ดพลาสติก และประกอบกับที่ผ่านมามีบริษัท ได้มีการสั่งซื้อเม็ดพลาสติกจากต่างประเทศในปริมาณที่มากดังนั้นการปรับตัวขึ้นหรือลดลงจึงต้องพิจารณาถึงความผันผวนของราคาน้ำมันในตลาดโลกและความผันผวนของค่าเงินที่แปรผันตามสภาวะของเศรษฐกิจด้วย ซึ่งปัจจุบันบริษัทฯ ได้ติดตามรวมถึงพิจารณาแนวโน้มของราคาเม็ดพลาสติกตลอดเวลาสำหรับในปี 2555 ที่ผ่านมามีแนวโน้มราคาเม็ดพลาสติกในไตรมาสที่ 1 มีการปรับตัวสูงขึ้นแต่มาต่ำสุดในช่วงไตรมาสที่ 2 ซึ่งมีราคาลดลง หลังจากนั้นก็ปรับตัวขึ้นตลอดจนถึงไตรมาสที่ 4

บริษัทได้ตระหนักถึงความเสี่ยงในข้อนี้เป็นอย่างมาก จึงได้จัดตั้งทีมงานในการสรรหาวัตถุดิบจากหลายๆแหล่ง โดยการจัดหาวัตถุดิบล่วงหน้าเพื่อประกันความเสี่ยงเรื่องราคา และสร้างพันธมิตรกับผู้จำหน่ายให้เพิ่มมากขึ้น การปรับราคาขายของสินค้าให้ทันกับการเปลี่ยนแปลงของต้นทุนการผลิตและราคาในตลาดโลก รวมทั้งจัดให้มีกระบวนการศึกษาและพัฒนา เพื่อหาแนวทางในการใช้วัตถุดิบอย่างมีประสิทธิภาพ ลดการสูญเสียของวัตถุดิบจากการผลิต ซึ่งเป็นส่วนสำคัญในการบริหารต้นทุนให้มีประสิทธิภาพอีกทางหนึ่ง

บริษัทเป็นผู้ผลิตและจัดจำหน่ายผลิตภัณฑ์บรรจุพลาสติก ซึ่งต้องใช้วัตถุดิบจากผู้ผลิตทั้งภายในประเทศและต่างประเทศ โดยมีสัดส่วนการซื้อในปี 2555 เป็นดังนี้

ตารางที่ 4 สัดส่วนการซื้อวัตถุดิบ

(หน่วย : ร้อยละ)

ลักษณะรายการ	ตามน้ำหนัก	ตามมูลค่า
ซื้อในประเทศ	20	20
ซื้อจากต่างประเทศ	80	80

2) ความเสี่ยงจากภาวะการแข่งขันในตลาด

การแข่งขันในตลาดมีค่อนข้างสูงจากผู้ผลิตทั้งในประเทศ และต่างประเทศ เช่นประเทศจีน เวียดนาม รวมทั้งในประเทศไทยเอง โดยส่วนใหญ่จะแข่งขันในด้านราคา ด้านคุณภาพ และระยะเวลาในการส่งมอบ ปัจจัยที่กล่าวมานี้ล้วนเป็น

สิ่งที่ผู้ผลิตส่วนใหญ่ได้ให้ความสำคัญมาก อีกทั้งในตลาดในปัจจุบันการแข่งขันมีมากขึ้นเนื่องจากผู้ผลิตมีจำนวนที่เพิ่มขึ้น รวมทั้งมีการแข่งขันกันผลิตสินค้าในรูปแบบต่างๆ ออกมาเป็นจำนวนมาก

บริษัทให้ความสำคัญกับการควบคุมคุณภาพและมาตรฐานของสินค้ารวมทั้งผลิตสินค้าที่มีรูปแบบแตกต่างจากผู้ผลิตรายอื่นเพื่อสร้างมูลค่าเพิ่มให้แก่สินค้าของบริษัทเพื่อสร้างกลุ่มลูกค้าใหม่ นอกจากนี้บริษัทมีกลุ่มลูกค้าเดิมที่ถือเป็นพันธมิตรของบริษัทมาเป็นระยะเวลานาน มีการสั่งซื้อสินค้ามาอย่างต่อเนื่อง ด้วยพึงพอใจกับคุณภาพสินค้าและบริการ

ในปีปัจจุบันบริษัทมีอัตรากำไรขั้นต้นเท่ากับ 19.43% ของยอดขายรวม และมีอัตรากำไรสุทธิเท่ากับ 5.85% ของรายได้รวม หากราคาขายลดลง และหรือต้นทุนสูงขึ้นจะมีผลต่ออัตรากำไรขั้นต้น และอัตรากำไรสุทธิของบริษัท

3) ความเสี่ยงจากการพึ่งพิงลูกค้ารายใหญ่

ในช่วง 2 ปีที่ผ่านมาบริษัทฯ มีการขายสินค้าให้กับลูกค้ารายใหญ่ที่มียอดขายเกินกว่าร้อยละ 30 ของยอดขายรวม จำนวน 1 ราย ซึ่งลูกค้าดังกล่าวเป็นคู่ค้ากับบริษัทฯ มานานกว่า 18 ปี และมีความพึงพอใจในคุณภาพสินค้าของบริษัทฯ อย่างไรก็ตาม บริษัทฯ เล็งเห็นถึงความเสี่ยงในการพึ่งพิงลูกค้ารายใหญ่ ซึ่งมีนโยบายในการเพิ่มรายได้จากลูกค้ารายอื่นที่มีในปัจจุบันและขยายฐานลูกค้ารายใหม่ เพื่อเป็นการลดการพึ่งพิงจากลูกค้ารายใหญ่ลง ขณะที่ปริมาณและยอดให้แก่ลูกค้ารายใหญ่อ้างอิงไม่ได้ลดลงแต่อย่างใด

4) ความเสี่ยงด้านการเงิน

เนื่องจากการประกอบธุรกิจของบริษัทมีรายได้จากการส่งออกเป็นหลัก และมีการสั่งซื้อวัตถุดิบจากต่างประเทศ จึงมีความเสี่ยงจากการเปลี่ยนแปลงของค่าเงินบาทเมื่อเทียบกับเงินตราสกุลต่างประเทศ บริษัทมีรายได้จากเงินตราต่างประเทศประมาณ 40.36% ของยอดขายรวม และบริษัทมีการซื้อวัตถุดิบจากต่างประเทศประมาณ 80% ของการซื้อวัตถุดิบ บริษัทมีการบริหารความเสี่ยงเพื่อลดผลกระทบจากความผันผวนของอัตราแลกเปลี่ยน โดยมีรายได้จากการส่งออกด้วยเงินตราหลายสกุล และสร้างสมดุลของสินทรัพย์และหนี้สินที่เป็นสกุลเงินตราต่างประเทศ (Natural Hedging) รวมถึงมีการใช้เครื่องมือทางการเงินทำสัญญาขายเงินตราต่างประเทศล่วงหน้าในสัดส่วนที่เหมาะสม ในหลายปีที่ผ่านมาบริษัทฯ ไม่เคยประสบปัญหาด้านการเงินแต่อย่างใด ทั้งนี้ บริษัทมีการวางแผนงานและเตรียมการเรื่องการบริหารการเงินอยู่ตลอดเวลา ทำให้เงินทุนและสภาพคล่องของบริษัทอยู่ในเกณฑ์ดีมาก อย่างไรก็ตามบริษัทยังคงมีความเสี่ยงของอัตราแลกเปลี่ยนที่มีผลต่อส่วนต่างระหว่างรายได้และต้นทุนวัตถุดิบและหนี้สกุลเงินต่างประเทศ ดังนั้น ความผันผวนของอัตราแลกเปลี่ยนจึงอาจส่งผลกระทบต่อทั้งในทางบวกและลบต่อบริษัท

5) ความเสี่ยงการบริหารจัดการ

การถือหุ้นในบริษัทโดยกลุ่มผู้ถือหุ้นรายใหญ่ เนื่องจากบริษัท ทานตะวัน จำกัด ถือหุ้นในบริษัทร้อยละ 56.39 ของจำนวนหุ้นที่ออกจำหน่ายแล้วทั้งหมดของบริษัทจึงทำให้กลุ่มผู้ถือหุ้นรายใหญ่อ้างอิงกำหนดทิศทางการบริหารจัดการบริษัทได้ อย่างไรก็ตามในเรื่องนี้บริษัทได้ปฏิบัติตามหลักการกำกับดูแลกิจการที่ดีรวมถึงหลักการคุ้มครองผู้ถือหุ้นเสียงข้างน้อย นอกจากนี้หากเป็นการลงมติอนุมัติการดำเนินการในเรื่องใดที่มีนัยสำคัญตามกฎหมาย บริษัทจะต้องได้รับมติพิเศษจากที่ประชุมผู้ถือหุ้นก่อนจึงจะดำเนินการได้

6) ความเสี่ยงจากอุทกภัย

เนื่องจากพื้นที่ภายในโรงงานซึ่งตั้งอยู่ที่จังหวัดนครปฐมเป็นพื้นที่ลาดต่ำ มีความเสี่ยงจากอุทกภัย แต่บริษัทได้มีระบบการป้องกันภัย การป้องกันอุทกภัยและการระบายน้ำที่ดี ในปีที่ผ่านมาจึงไม่ได้รับความเสียหายจากภัยดังกล่าว รวมทั้งบริษัทได้มีการทำประกันภัยความเสี่ยงทุกชนิด ทั้งนี้มาตรการดังกล่าวบริษัทจะได้มีการทบทวนเพื่อให้เกิดประสิทธิภาพในการป้องกันอย่างสม่ำเสมอ

โครงสร้างการถือหุ้นและการจัดการ (Shareholders and Management)

รายชื่อผู้ถือหุ้น 10 รายแรก จากจำนวนผู้ถือหุ้นทั้งหมด 337 ราย ณ วันที่ 4 มกราคม 2556

ตารางที่ 5 รายชื่อผู้ถือหุ้น 10 รายแรก ณ วันที่ 4 มกราคม 2556

ลำดับที่	ชื่อผู้ถือหุ้น	จำนวนหุ้น	ร้อยละ
1	บริษัท ทานตะวัน จำกัด	4,511,500	56.39
2	บริษัท ไทยเอ็นวีดีอาร์ จำกัด	1,011,300	12.64
3	MR.PAUL LIU WAI YIN	384,900	4.81
4	นายวิริยะ ทยานารพร	200,100	2.50
5	นายเจนศักดิ์ เชวงเศรษฐกุล	150,000	1.88
6	นายประเสริฐ คงรักเกียรติยศ	148,000	1.85
7	นายเผ่าสิงห์ เนื่องจำนงค์	127,000	1.59
8	นายสมศักดิ์ ชำนาญทองไพวัลย์	115,400	1.44
9	นายสมเกียรติ ลิ้มทรง	112,500	1.41
10	น.ส.อุไรวรรณ บวรเกียรติขจร	100,000	1.25
รวม		6,860,700	85.76

ที่มา: รายชื่อผู้ถือหุ้นรายใหญ่ ณ วันที่ 4 มกราคม 2556 ซึ่งจัดทำโดยบริษัท ศูนย์รับฝากหลักทรัพย์ (ประเทศไทย)

จำกัด ผู้ลงทุนสามารถดูข้อมูลจาก www.set.or.th ก่อนการประชุมสามัญผู้ถือหุ้นประจำปี 2556

โครงสร้างการถือหุ้นและสัดส่วนการถือหุ้น ณ วันที่ 1 มกราคม 2556 มีรายละเอียดดังนี้

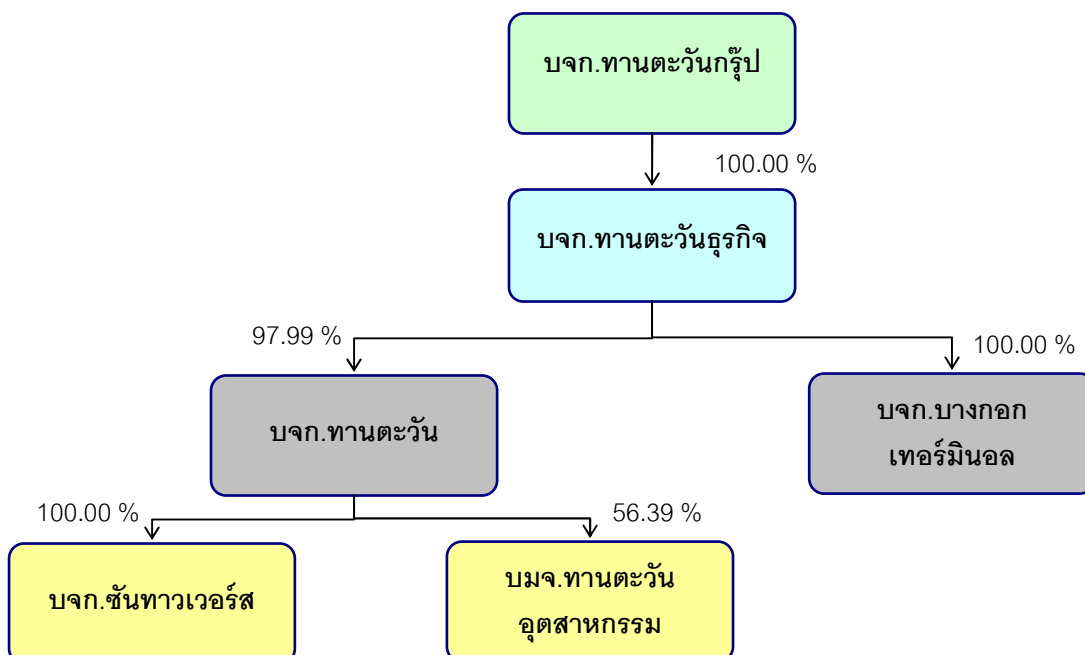

โครงสร้างการถือหุ้น รายชื่อผู้ถือหุ้น และรายชื่อคณะกรรมการ ณ วันที่ 1 มกราคม 2556

ชื่อบริษัท/ประเภทธุรกิจ	รายชื่อผู้ถือหุ้นรายใหญ่	รายชื่อคณะกรรมการ
1. บริษัท ทานตะวันกรุ๊ป จำกัด ทุนจดทะเบียนและชำระแล้ว : 310,000,000 บาท จำนวนหุ้น ที่จดทะเบียน 3,100,000 หุ้น ประเภทธุรกิจ : Holding Company	1. นายน้ำ มหจิตรัฐ ถือหุ้น 51.00 % จำนวนหุ้นที่ถือ 1,581,000 หุ้น 2. บจก.แอดพาวเวอร์(นิติบุคคลต่างประเทศ) ถือหุ้น 16.30 % จำนวนหุ้นที่ถือ 505,300 หุ้น 3. นายภาสิต อัสสมงคล ถือหุ้น 12.50 % จำนวนหุ้นที่ถือ 387,500 หุ้น 4. นางสุกัญญา น้ำฟ้า ถือหุ้น 9.70 % จำนวนหุ้นที่ถือ 300,700 หุ้น 5. นางนันทนา มหจิตรัฐ ถือหุ้น 3.50 % จำนวนหุ้นที่ถือ 108,500 หุ้น 6. นายพาดร ยินอัสวพรรณ ถือหุ้น 3.50 % จำนวนหุ้นที่ถือ 108,500 หุ้น 7. นายพิฑูร ตริวิจิตรเกษม ถือหุ้น 3.50 % จำนวนหุ้นที่ถือ 108,499 หุ้น 8. นางชัญญาช ชำนาญเชื้อ จำนวนหุ้นที่ถือ 1 หุ้น	1. นายน้ำ มหจิตรัฐ 2. นายพิฑูร ตริวิจิตรเกษม 3. นางพจนารถ ปริญญาภิภากร 4. นายธีระชัย สิริธัญญานนท์
2. บริษัท ทานตะวันธุรกิจ จำกัด ทุนจดทะเบียนและชำระแล้ว: 300,000,000บาท จำนวนหุ้นที่จดทะเบียน 3,000,000 หุ้น ประเภทธุรกิจ: Holding Company	1. บริษัท ทานตะวันกรุ๊ป จำกัด ถือหุ้น 100 % จำนวนหุ้นที่ถือ 2,999,994 หุ้น 2. นายน้ำ มหจิตรัฐ จำนวนหุ้นที่ถือ 5 หุ้น 3. นางสาวนฤศสัย มหจิตรัฐ จำนวนหุ้นที่ถือ 1 หุ้น	1. นายน้ำ มหจิตรัฐ 2. นายพิฑูร ตริวิจิตรเกษม 3. นางพจนารถ ปริญญาภิภากร 4. นางสาวนฤศสัย มหจิตรัฐ 5. นาย ธีระชัย สิริธัญญานนท์
3. บริษัท ทานตะวัน จำกัด ทุนจดทะเบียนและชำระแล้ว : 70,000,000 บาท จำนวนหุ้นที่จดทะเบียน 70,000 หุ้น ประเภทธุรกิจ: Holding Company	1. บริษัท ทานตะวันธุรกิจ จำกัด ถือหุ้น 97.99 % จำนวนหุ้นที่ถือ 68,595 หุ้น 2. นายพิชัย ตั้งวิเทศกิจ ถือหุ้น 2.00 % จำนวนหุ้นที่ถือ 1,400 หุ้น 3. นายน้ำ มหจิตรัฐ จำนวนหุ้นที่ถือ 5 หุ้น	1. นายน้ำ มหจิตรัฐ 2. นายพิฑูร ตริวิจิตรเกษม 3. นางพจนารถ ปริญญาภิภากร 4. นายธีระชัย สิริธัญญานนท์
4. บริษัท ชันทาวเวอร์ส จำกัด ทุนจดทะเบียนและชำระแล้ว : 500,000,000 บาท จำนวนหุ้นที่จดทะเบียน 5,000,000 หุ้น ประเภทธุรกิจ: อาคารสำนักงานให้เช่า	1. บริษัท ทานตะวัน จำกัด ถือหุ้น 100% จำนวนหุ้นที่ถือ 4,999,998 หุ้น 2. นายน้ำ มหจิตรัฐ จำนวนหุ้นที่ถือ 1 หุ้น 3. นางนันทนา มหจิตรัฐ จำนวนหุ้นที่ถือ 1 หุ้น	1. นายน้ำ มหจิตรัฐ 2. นายพิฑูร ตริวิจิตรเกษม 3.นางพจนารถ ปริญญาภิภากร 4.นายวิรุฬ เฝาลินจง 5. นายธีระชัย สิริธัญญานนท์
5. บริษัท บางกอกเทอร์มินอล จำกัด ทุนจดทะเบียน : 2,500,000,000 บาท ทุนที่ชำระแล้ว : 1,000,000,000 บาท จำนวนหุ้นที่จดทะเบียน 250,000,000 หุ้น ประเภทธุรกิจ : ลงทุนในอสังหาริมทรัพย์	1. บริษัท ทานตะวันธุรกิจ จำกัด ถือหุ้น 100 % จำนวนหุ้นที่ถือ 249,999,940 หุ้น 2. นายน้ำ มหจิตรัฐ จำนวนหุ้นที่ถือ 10 หุ้น 3. นายพิฑูร ตริวิจิตรเกษม จำนวนหุ้นที่ถือ 10 หุ้น 4. นางพจนารถ ปริญญาภิภากร จำนวนหุ้นที่ถือ 20 หุ้น 5. นายวิรุฬ เฝาลินจง จำนวนหุ้นที่ถือ 10 หุ้น 6. นายธีระชัย สิริธัญญานนท์ จำนวนหุ้นที่ถือ 10 หุ้น	1.นางพจนารถ ปริญญาภิภากร 2.นายวิรุฬ เฝาลินจง 3.นายธีระชัย สิริธัญญานนท์

โครงสร้างการจัดการ

ณ วันที่ 1 มกราคม 2556 บริษัทมีโครงสร้างองค์กร เป็นดังนี้

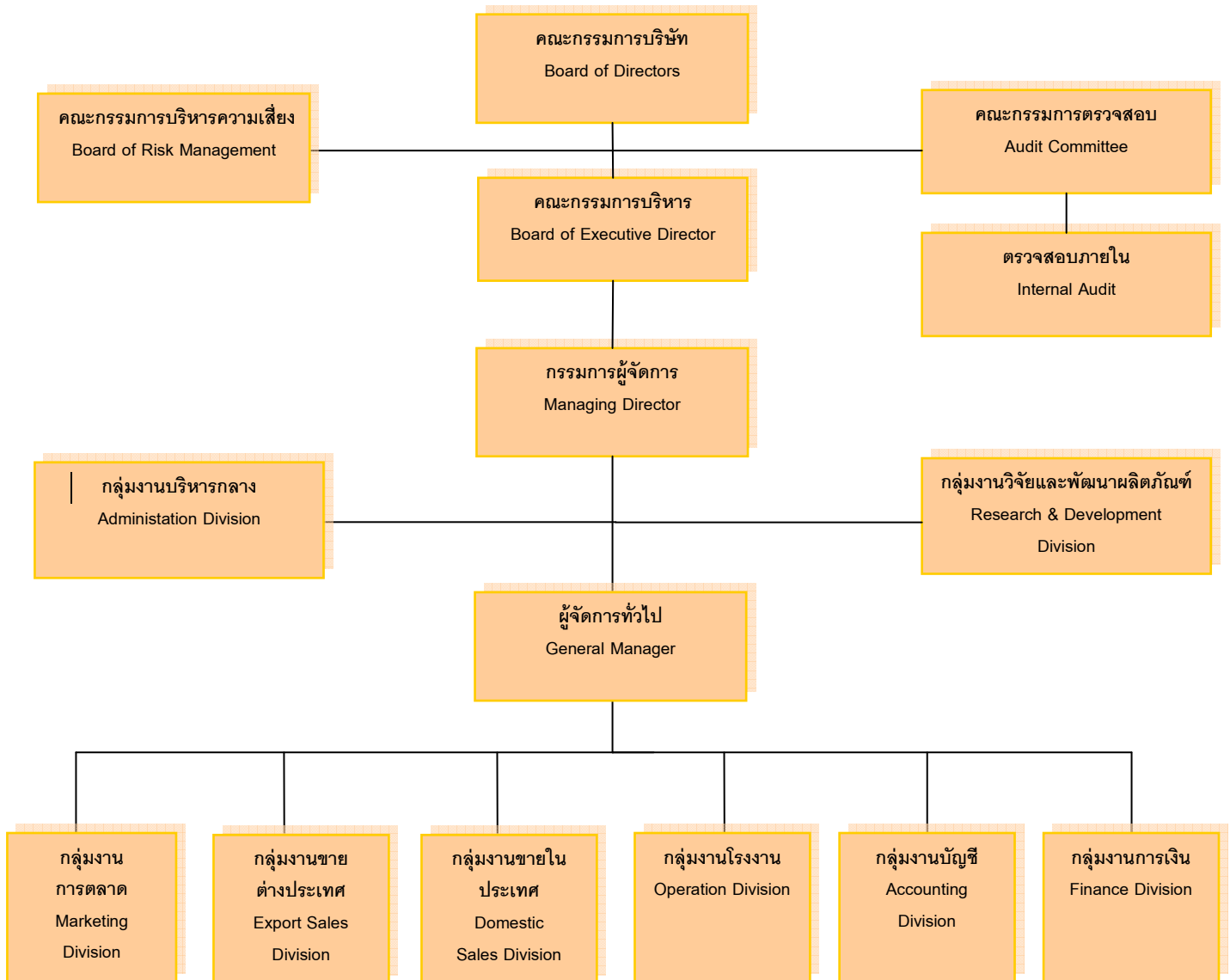

โครงสร้างกรรมการของบริษัทประกอบด้วยคณะกรรมการทั้งหมด 4 ชุด ได้แก่

1. คณะกรรมการ
2. คณะกรรมการบริหาร
3. คณะกรรมการตรวจสอบ
4. คณะกรรมการบริหารความเสี่ยง

ตารางที่ 6 รายชื่อคณะกรรมการทุกคณะของบริษัท ณ วันที่ 1 มกราคม 2556

ชื่อกรรมการ	กรรมการ บริษัท	กรรมการ บริหาร	กรรมการ ตรวจสอบ	กรรมการ บริหารความเสี่ยง *
นายพิฑูร ตรีวิจิตรเกษม	/	-	-	-
นางพจนารถ ปริญญาภิรมการ	/	/	-	/
นายวิรุฬห์ เฝ้าสินจง	/	/	-	/
นายสุรศักดิ์ เหลืองอร่ามศรี **	/	/	-	-
		และเลขานุการ กรรมการบริหาร		
นางสาวนฤศสัย มหิทธิรัฐ	/	/	-	-
นายบรรเลง ศรีนิล	/	-	/	-
	(กรรมการอิสระ)			
พ.ต.อ.ทวีพันธ์ แสงประเสริฐ	/	-	/	-
	(กรรมการอิสระ)			
นายสิงห์ชัย อรุณวุฒิพงศ์	/	-	/	-
	(กรรมการอิสระ)			
นายธีระชัย สิริวิญญานนท์	/	/	เลขานุการกรรมการ ตรวจสอบ	-
	และเลขานุการบริษัท			
นายวิจิต พันธ์ศรีมังกร				เลขานุการกรรมการ บริหารความเสี่ยง

* มติที่ประชุมคณะกรรมการบริษัท ครั้งที่ 4/2555 เมื่อวันที่ 10 สิงหาคม 2555 มีมติเอกฉันท์อนุมัติให้แต่งตั้งคณะกรรมการบริหารความเสี่ยง

** ได้รับการแต่งตั้งเป็นกรรมการผู้มีอำนาจลงนาม ตั้งแต่วันที่ 1 มีนาคม 2555

ก) คณะกรรมการ

ตามข้อบังคับของบริษัทได้กำหนดให้บริษัทมีจำนวนกรรมการทั้งหมด 9 ท่านซึ่ง ประกอบด้วย กรรมการที่เป็นตัวแทนของผู้ถือหุ้นรายใหญ่ กรรมการที่มาจากผู้บริหาร จำนวน 6 ท่าน และกรรมการอิสระจำนวน 3 ท่าน เพื่อให้คณะกรรมการสามารถปฏิบัติหน้าที่ในการบริหารงานได้อย่างมีประสิทธิภาพ โดย ณ วันที่ 1 มกราคม 2556 มีกรรมการที่ได้รับการแต่งตั้งจำนวน 9 ท่าน ซึ่งรายชื่อของคณะกรรมการเป็นไปตามตารางที่ 8

บริษัทมีกรรมการอิสระ 3 ท่าน โดยมีหลักเกณฑ์การคัดเลือกให้สอดคล้องกับเกณฑ์ที่สำนักงานคณะกรรมการกำกับหลักทรัพย์ และตลาดหลักทรัพย์แห่งประเทศไทยกำหนดไว้คือ

1. ถือหุ้นไม่เกินร้อยละ 0.5 ของทุนชำระแล้วของบริษัท หรือนิติบุคคลที่อาจมีความขัดแย้ง (นับรวมบุคคลที่เกี่ยวข้องตามมาตรา 258 ตามกฎหมายหลักทรัพย์)
2. ไม่มีส่วนร่วมในการบริหารงาน รวมทั้งไม่เป็นลูกจ้าง พนักงาน ที่ปรึกษาที่ได้รับเงินเดือนประจำ รวมถึงที่ปรึกษาตรวจสอบบัญชี ที่ปรึกษาด้านอื่นๆ หรือเป็นผู้มีอำนาจควบคุมบริษัท หรือเป็นบุคคลที่อาจมีความขัดแย้ง โดยต้องไม่มีผลประโยชน์ หรือส่วนได้ส่วนเสียในลักษณะดังกล่าว

3. ไม่มีความสัมพันธ์ทางธุรกิจ เช่น เป็นลูกค้า คู่ค้า เจ้าหนี้/ลูกหนี้การค้า เจ้าหนี้/ลูกหนี้เงินกู้รวมทั้งไม่มีผลประโยชน์หรือส่วนได้ส่วนเสีย ไม่ว่าทางตรงหรือทางอ้อม ทั้งในด้านการเงินและการบริหารงานของบริษัท หรือนิติบุคคลที่อาจมีความขัดแย้งในลักษณะที่จะทำให้ขาดความเป็นอิสระ

4. ไม่เป็นญาติสนิท หรือมีความสัมพันธ์อื่นที่อาจทำให้ขาดความเป็นอิสระกับผู้บริหาร ผู้ถือหุ้นรายใหญ่ของบริษัทหรือนิติบุคคลที่อาจมีความขัดแย้งรวมทั้งไม่ได้รับการแต่งตั้งให้เป็นตัวแทนเพื่อรักษาผลประโยชน์ของกรรมการ ผู้ถือหุ้นรายใหญ่

กรรมการผู้มีอำนาจลงนามผูกพันบริษัท

ประกอบด้วย นายพิฑูร ตริวิจิตรเกษม นางพจนารถ ปริณัฏฐ์ภากร นายวิรุฬ เฝ้าลินจง นางสาวนฤศสัย มหิทธิรัฐ นายสุรศักดิ์ เหลืองอร่ามศรี และนายธีระชัย สิริวัณณานนท์ กรรมการสองในหกท่านนี้ ลงลายมือชื่อร่วมกันและประทับตราสำคัญของบริษัท

ขอบเขต อำนาจหน้าที่ของคณะกรรมการ

1. คณะกรรมการมีอำนาจและหน้าที่จัดการบริษัทให้เป็นไปตามวัตถุประสงค์ ข้อบังคับของบริษัท และมติของที่ประชุมผู้ถือหุ้นด้วยความซื่อสัตย์สุจริตและระมัดระวังผลประโยชน์ของบริษัท
2. คณะกรรมการมีหน้าที่กำหนดนโยบาย และกลยุทธ์ในการดำเนินธุรกิจของบริษัท
3. คณะกรรมการมีอำนาจพิจารณาอนุมัติแผนงาน และงบประมาณประจำปีของบริษัท
4. คณะกรรมการมีอำนาจพิจารณาอนุมัติการซื้อและจำหน่ายสินทรัพย์ การลงทุนในการขยายธุรกิจ ตลอดจนการเข้าร่วมทุนกับผู้ประกอบกิจการอื่นๆ ภายใต้ข้อบังคับและวัตถุประสงค์ของบริษัท
5. คณะกรรมการมีหน้าที่ให้ความมั่นใจว่าระบบการรายงานทางการเงินและการตรวจสอบมีความเชื่อถือได้ รวมทั้งดูแลให้มีการจัดการความเสี่ยงและระบบควบคุมภายในที่เหมาะสม
6. คณะกรรมการมีหน้าที่ดูแลและจัดการแก้ปัญหาความขัดแย้งทางผลประโยชน์ รวมทั้งการใช้สินทรัพย์ของบริษัทในทางมิชอบและการกระทำที่ไม่ถูกต้องในรายการระหว่างบุคคลที่เกี่ยวข้องกัน
7. คณะกรรมการอาจจะมอบอำนาจให้แก่คณะกรรมการบริหาร และ/หรือคณะกรรมการตรวจสอบปฏิบัติการอย่างหนึ่งอย่างใด เพื่อให้บรรลุตามวัตถุประสงค์ของบริษัทที่ได้กำหนดไว้
8. คณะกรรมการอาจแต่งตั้งกรรมการผู้จัดการ หรือมอบอำนาจให้บุคคลอื่นใดดำเนินการของบริษัทภายใต้การควบคุมของคณะกรรมการ รวมถึง การยกเลิก เพิกถอน ปรับปรุงเปลี่ยนแปลงแก้ไขการมอบอำนาจหน้าที่ดังกล่าว
9. คณะกรรมการมีอำนาจพิจารณาแต่งตั้งและกำหนดอำนาจหน้าที่แก่คณะอนุกรรมการ
10. คณะกรรมการต้องจัดให้มีการประชุมผู้ถือหุ้นเป็นการประชุมสามัญประจำปีภายในสี่เดือนนับแต่วันสิ้นสุดของรอบปีบัญชีของบริษัท
11. คณะกรรมการต้องจัดให้มีการทำงบดุลและบัญชีกำไรขาดทุน ณ วันสิ้นสุดของรอบปีบัญชี รายงานประจำปีเสนอต่อที่ประชุมผู้ถือหุ้นในการประชุมสามัญประจำปีเพื่อพิจารณาอนุมัติ

ข) คณะกรรมการบริหาร

ณ วันที่ 1 มกราคม 2556 บริษัทมีกรรมการบริหารทั้งสิ้นจำนวน 5 ท่าน รายชื่อคณะกรรมการบริหารเป็นไปตามตารางที่ 6

ขอบเขต อำนาจหน้าที่ของคณะกรรมการบริหาร

1. ช่วยกำกับดูแลและบริหารกิจการให้เป็นไปตามนโยบายที่คณะกรรมการได้กำหนดไว้
2. เป็นตัวแทนของคณะกรรมการในการทำงานร่วมกับกรรมการผู้จัดการ

3. ร่วมตัดสินใจในการดำเนินธุรกิจสำหรับรายการที่มีนัยสำคัญและ/หรือกรณีเร่งด่วนตามที่กรรมการผู้จัดการนำเสนอ เพื่อให้บริษัทสามารถดำเนินธุรกิจได้อย่างราบรื่นไม่ติดขัด
4. พิจารณาเลือกบุคคลเพื่อเป็นกรรมการในเบื้องต้น ก่อนนำเสนอคณะกรรมการ
5. ปฏิบัติงานอื่นใดตามที่ได้รับมอบหมายจากคณะกรรมการ

ค) คณะกรรมการตรวจสอบ

ณ วันที่ 1 มกราคม 2556 บริษัทมีคณะกรรมการตรวจสอบและเป็นกรรมการอิสระในคณะกรรมการของบริษัท ด้วย รวมทั้งสิ้นจำนวน 3 ท่าน มีคุณสมบัติครบถ้วน ตามประกาศตลาดหลักทรัพย์แห่งประเทศไทย ว่าด้วยคุณสมบัติและขอบเขตการดำเนินงานของคณะกรรมการตรวจสอบ โดยจะปฏิบัติหน้าที่ตรวจสอบและถ่วงดุลการบริหารกิจการต่างๆ ของบริษัท เพื่อให้เกิดความถูกต้อง และเป็นไปเพื่อผลประโยชน์ของผู้ถือหุ้น รายชื่อคณะกรรมการตรวจสอบและเป็นกรรมการอิสระเป็นไปตามตารางที่ 8

ขอบเขต อำนาจหน้าที่ของคณะกรรมการตรวจสอบ

1. กำกับดูแล สอบทาน ให้บริษัทมีระบบรายงานทางการเงินตามมาตรฐานการบัญชีที่กำหนดโดยกฎหมายอย่างถูกต้องและเพียงพอ
2. สอบทานให้บริษัทมีระบบการควบคุมภายใน (Internal Control) และการตรวจสอบภายใน (Internal Audit) ที่เหมาะสมและมีประสิทธิผล
3. สอบทานให้บริษัทปฏิบัติตามกฎหมายว่าด้วยหลักทรัพย์และตลาดหลักทรัพย์ ข้อกำหนดของตลาดหลักทรัพย์ และกฎหมายที่เกี่ยวข้องกับธุรกิจของบริษัท
4. พิจารณา คัดเลือก เสนอแต่งตั้งผู้สอบบัญชีรับอนุญาต/ผู้ตรวจสอบภายในและกำหนดค่าตอบแทนของผู้สอบบัญชีรับอนุญาต/ผู้ตรวจสอบภายในที่บริษัทได้มีการว่าจ้าง
5. พิจารณาการเปิดเผยข้อมูลของบริษัทในรายการที่เกี่ยวข้องกัน หรือรายการที่อาจมีความขัดแย้งทางผลประโยชน์ ให้มีความถูกต้องและครบถ้วน
6. จัดทำรายงานการกำกับดูแลกิจการของคณะกรรมการตรวจสอบ โดยเปิดเผยในรายงานประจำปีของบริษัท ซึ่งรายงานดังกล่าวต้องลงนามโดยประธานคณะกรรมการตรวจสอบและต้องประกอบด้วยข้อมูลอย่างน้อยดังต่อไปนี้
 - 6.1 ความเห็นเกี่ยวกับความถูกต้อง ครบถ้วน เป็นที่เชื่อถือได้ของรายงานทางการเงินของบริษัท
 - 6.2 ความเห็นเกี่ยวกับความเพียงพอของระบบควบคุมภายในของบริษัท
 - 6.3 ความเห็นเกี่ยวกับการปฏิบัติตามกฎหมายว่าด้วยหลักทรัพย์และตลาดหลักทรัพย์ ข้อกำหนดตลาดหลักทรัพย์ หรือกฎหมายที่เกี่ยวข้องกับธุรกิจของบริษัท
 - 6.4 ความเห็นเกี่ยวกับความเหมาะสมของผู้สอบบัญชี
 - 6.5 ความเห็นเกี่ยวกับรายการที่อาจมีความขัดแย้งทางผลประโยชน์
 - 6.6 จำนวนการประชุมคณะกรรมการตรวจสอบและการเข้าร่วมประชุมของกรรมการตรวจสอบแต่ละท่าน
 - 6.7 ความเห็นหรือข้อสังเกตโดยรวมที่คณะกรรมการตรวจสอบได้รับจากการปฏิบัติหน้าที่ตามกฎหมายบัตร (Charter)
 - 6.8 รายการอื่นที่เห็นว่าผู้ถือหุ้นและผู้ลงทุนทั่วไปควรทราบ ภายใต้ขอบเขตหน้าที่และความรับผิดชอบที่ได้รับมอบหมายจากคณะกรรมการ
7. ปฏิบัติการอื่นใดตามที่คณะกรรมการของบริษัทมอบหมายด้วยความเห็นชอบจากคณะกรรมการตรวจสอบ

ง) คณะกรรมการบริหารความเสี่ยง

ตามมติที่ประชุมคณะกรรมการบริษัท ครั้งที่ 4/2555 เมื่อวันที่ 10 สิงหาคม 2555 มีมติเอกฉันท์อนุมัติให้แต่งตั้งคณะกรรมการบริหารความเสี่ยง เพื่อกำกับดูแลการบริหารความเสี่ยงของบริษัท และให้สามารถบริหารจัดการองค์กรให้เป็นไปตามเป้าหมายที่บริษัทวางไว้ โดยมีผลตั้งแต่วันที่ 1 มกราคม 2556 เป็นต้นไป

ณ วันที่ 1 มกราคม 2556 บริษัทมีกรรมการบริหารความเสี่ยงทั้งสิ้นจำนวน 3 ท่าน รายชื่อคณะกรรมการบริหารความเสี่ยงเป็นไปตามตารางที่ 6

นโยบายการบริหารความเสี่ยง

1. เพื่อลดความเสียหายที่อาจเกิดขึ้นจากเหตุการณ์ต่างๆที่มีผลกระทบกับบริษัทให้อยู่ในระดับที่สามารถยอมรับได้
2. กำหนดให้มีกระบวนการบริหารความเสี่ยงเป็นมาตรฐานเดียวกันทั้งองค์กร
3. ส่วนงานต่างๆ มีหน้าที่รับผิดชอบ กำหนดวัตถุประสงค์ของฝ่าย และจัดทำตารางการประเมินความเสี่ยง กำหนดดัชนีชี้วัดความเสี่ยง รวมทั้งจัดทำรายงาน ตามกระบวนการบริหารความเสี่ยงของบริษัท
4. ให้มีการติดตามและทบทวนความเสี่ยงอย่างต่อเนื่อง โดยให้สอดคล้องกับสภาพแวดล้อมทั้งภายในและภายนอกที่มีการเปลี่ยนแปลงอย่างสม่ำเสมอ
5. ให้การดำเนินการบริหารความเสี่ยงเป็นส่วนหนึ่งของการปฏิบัติงานตามปกติ

เกณฑ์การคัดเลือก และการดำรงตำแหน่ง

- คัดเลือกจากคณะกรรมการบริษัท และจากผู้บริหารฝ่ายต่างๆ
- วาระการดำรงตำแหน่ง 3 ปี คณะกรรมการและผู้บริหารฝ่ายต่างๆ สามารถได้รับการแต่งตั้งกลับเข้ามาดำรงตำแหน่งอีกครั้งหนึ่งได้

ขอบเขต อำนาจหน้าที่ของคณะกรรมการบริหารความเสี่ยง

1. กำหนดนโยบายการบริหารความเสี่ยงและการวางกรอบการบริหารความเสี่ยงโดยรวมของบริษัท ซึ่งครอบคลุมถึงความเสี่ยงที่สำคัญ
2. กำหนดและทบทวน นโยบาย กระบวนการบริหารความเสี่ยงขององค์กร รวมทั้งกฎบัตร ให้สอดคล้องตามสภาวะที่เปลี่ยนแปลง
3. สนับสนุนและพัฒนาการบริหารความเสี่ยงในทุกระดับขององค์กร รวมทั้งเครื่องมือต่าง ๆ ให้มีประสิทธิภาพ
4. กำหนดกลยุทธ์ให้สอดคล้องกับนโยบายบริหารความเสี่ยงโดยรวมของบริษัทฯ
5. ตรวจสอบติดตามและควบคุมความเสี่ยงของบริษัทฯ โดยรวมให้อยู่ในระดับที่ยอมรับได้
6. กำกับดูแล ติดตามและสอบทานการรายงานบริหารความเสี่ยงที่สำคัญ เพื่อให้ความเสี่ยงอยู่ในระดับที่ยอมรับได้
7. รายงานต่อคณะกรรมการบริษัท อย่างสม่ำเสมอในสิ่งที่ต้องดำเนินการปรับปรุงแก้ไข

จ) ผู้บริหาร

ผู้บริหารจะต้องมีความสามารถ มีจริยธรรม และมีประสบการณ์ในการดำเนินธุรกิจ มีการบริหารงานด้วยความซื่อสัตย์สุจริตและระมัดระวัง เพื่อผลประโยชน์ของบริษัท มีความตั้งใจที่จะดำเนินธุรกิจอย่างต่อเนื่อง มีความเข้าใจและรับผิดชอบต่อสาธารณชน และไม่มีลักษณะต้องห้ามตามประกาศคณะกรรมการกำกับหลักทรัพย์และตลาดหลักทรัพย์

ตารางที่ 7 รายชื่อผู้บริหารของบริษัท

ชื่อ	ตำแหน่ง
1. นางพจนารถ บริบูรณ์ทรัพย์	กรรมการผู้จัดการ
2. นายสุรศักดิ์ เหลืองอร่ามศรี	ผู้จัดการทั่วไป
3. นายชัยรัตน์ แสงจันทร์ *	ผู้อำนวยการกลุ่มงานบริหารกลาง
4. นายธรรพพงศ์ จิตติพิริยะเมธี	ผู้อำนวยการกลุ่มงานวิจัยและพัฒนาผลิตภัณฑ์ และรักษาการผู้อำนวยการกลุ่มงานโรงงาน
5. นายธิตติพงศ์ เต็มผาติ	ผู้อำนวยการกลุ่มงานขายต่างประเทศ
6. นายจารุกิตติ คล่องสรา **	ผู้อำนวยการกลุ่มงานขายในประเทศ
7. นายมนัส ทองพฤกษาลัย ***	รักษาการผู้อำนวยการกลุ่มงานขายในประเทศ
8. นายสุเมธ ภูวรี ****	ผู้อำนวยการกลุ่มงานขายภูมิภาคอาเซียน
9. นางสาวนันทิยา อังคสุสิงห์	ผู้อำนวยการกลุ่มงานการตลาด
10. นายชัยเวช คงคาแสน *****	ผู้อำนวยการกลุ่มงานโรงงาน
11. นายวิฑิต พันธุ์ศรีมังกร	ผู้อำนวยการกลุ่มงานบัญชี
12. นายธีระชัย สิริวิญญานนท์	ผู้อำนวยการกลุ่มงานการเงิน

* ได้รับการแต่งตั้งเมื่อวันที่ 28 พฤษภาคม 2555 และลาออกตั้งแต่วันที่ 1 มกราคม 2556

** ได้ลาออกตั้งแต่วันที่ 1 พฤษภาคม 2555

*** ได้รับการแต่งตั้งมีผลตั้งแต่วันที่ 1 มกราคม 2556

**** ได้ลาออกตั้งแต่วันที่ 1 กันยายน 2555

***** ได้ลาออกตั้งแต่วันที่ 31 มีนาคม 2555

จ) การสรรหากรรมการและผู้บริหาร

การคัดเลือกบุคคลที่จะแต่งตั้งเป็นกรรมการมิได้ดำเนินการผ่านคณะกรรมการสรรหา เนื่องจากโครงสร้างกรรมการมิได้มีคณะกรรมการชุดดังกล่าว แต่คณะกรรมการบริหารจะพิจารณาร่วมกันเพื่อเสนอชื่อบุคคลที่มีคุณสมบัติเหมาะสมและเป็นไปตามข้อกำหนดของตลาดหลักทรัพย์แห่งประเทศไทยให้คณะกรรมการพิจารณาอีกครั้งหนึ่ง และขออนุมัติจากที่ประชุมผู้ถือหุ้น นอกจากนี้บริษัทเปิดโอกาสให้ผู้ถือหุ้นคนเดียวหรือหลายรายรวมกันที่ถือหุ้นตั้งแต่ร้อยละ 4 ของจำนวนหุ้นที่มีสิทธิออกเสียงทั้งหมดมีสิทธิที่จะเสนอชื่อบุคคลเพื่อเข้ารับการพิจารณาเลือกตั้งเป็นกรรมการ ในการประชุมสามัญประจำปี 2556 ได้ตั้งแต่วันที่ 1 ตุลาคม 2555 ถึงวันที่ 31 ธันวาคม 2555 โดยส่งเอกสารถึงเลขานุการบริษัท เสนอต่อคณะกรรมการ เพื่อพิจารณาชื่อบุคคลที่ผู้ถือหุ้นเสนอเพื่อเข้ารับการพิจารณาเลือกตั้งเป็นกรรมการถึงคุณสมบัติเหมาะสมและเป็นไปตามข้อกำหนดของตลาดหลักทรัพย์แห่งประเทศไทย และขออนุมัติจากที่ประชุมผู้ถือหุ้น และไม่มีผู้เสนอชื่อบุคคลเพื่อเข้ารับการพิจารณาเลือกตั้งเป็นกรรมการในช่วงเวลาดังกล่าว ทั้งนี้การสรรหาผู้บริหารของบริษัท ในปีที่ผ่านมาบริษัทได้พิจารณาคัดเลือกผู้บริหารตามประสบการณ์ ความรู้ ความสามารถ โดยได้รับอนุมัติจากคณะกรรมการ

สำหรับการสรรหากรรมการอิสระมีหลักเกณฑ์ในการคัดเลือก คือ กรรมการอิสระ 1 ท่าน ต้องเป็นผู้ที่มีความรู้ความสามารถและเป็นผู้เชี่ยวชาญที่มีชื่อเสียงในอุตสาหกรรมพลาสติก กรรมการอิสระ 1 ท่าน ต้องเป็นผู้มีความรู้ความสามารถทางด้านกฎหมาย และกรรมการอิสระอีก 1 ท่าน ต้องเป็นผู้มีความรู้ความสามารถทางด้านบัญชีหรือเป็นผู้สอบบัญชีรับอนุญาต และเป็นผู้มีประสบการณ์ในการสอบทานงบการเงินซึ่งปัจจุบัน คือ นายสิงห์ชัย อรุณวุฒิพงศ์ โดยเสนอชื่อบุคคลที่มีคุณสมบัติเหมาะสมและเป็นไปตามหลักเกณฑ์ให้คณะกรรมการพิจารณา จากนั้นจึงนำเสนอขออนุมัติจากที่ประชุมผู้ถือหุ้น

บริษัทยังไม่ได้แต่งตั้งคณะกรรมการกำหนดค่าตอบแทน อย่างไรก็ตามบริษัทได้กำหนดการพิจารณาค่าตอบแทนของกรรมการให้อยู่ในอำนาจอนุมัติของที่ประชุมผู้ถือหุ้น ส่วนค่าตอบแทนของผู้บริหารจะอยู่ในอำนาจอนุมัติของคณะกรรมการ โดยการพิจารณาอนุมัติค่าตอบแทนกรรมการและผู้บริหารดังกล่าว จะอยู่ในระดับเดียวกับอุตสาหกรรม

วิธีการเลือกตั้งกรรมการผ่านที่ประชุมผู้ถือหุ้น

1. กรรมการของบริษัทได้รับการแต่งตั้งโดยมติที่ประชุมผู้ถือหุ้น
2. คณะกรรมการ ประกอบด้วย กรรมการจำนวนไม่น้อยกว่า 5 คน และกรรมการไม่น้อยกว่ากึ่งหนึ่งของจำนวนกรรมการทั้งหมด ต้องมีถิ่นที่อยู่ในราชอาณาจักร
3. ที่ประชุมผู้ถือหุ้นเป็นผู้แต่งตั้งกรรมการโดยใช้เสียงข้างมากตามหลักเกณฑ์ และวิธีการดังต่อไปนี้
 - (1) ผู้ถือหุ้นคนหนึ่งมีคะแนนเสียงเท่ากับหนึ่งหุ้นต่อหนึ่งเสียง
 - (2) ผู้ถือหุ้นแต่ละคนจะต้องใช้คะแนนเสียงที่มีอยู่ทั้งหมดตาม (1) ข้างต้น เลือกตั้งบุคคลคนเดียวหรือหลายคนเป็นกรรมการก็ได้ แต่จะแบ่งคะแนนเสียงให้แก่ผู้ใดมากน้อยเพียงใดไม่ได้
 - (3) บุคคลซึ่งได้รับคะแนนเสียงสูงสุดตามลำดับลงมาเป็นผู้ได้รับการเลือกตั้งเป็นกรรมการเท่าจำนวนกรรมการที่จะพึงมีหรือจะพึงเลือกตั้งในครั้งนั้น ในกรณีที่บุคคลซึ่งได้รับการเลือกตั้งในลำดับถัดลงมา มีคะแนนเสียงเท่ากัน เกินจำนวนที่จะพึงมี หรือจะพึงเลือกตั้งในครั้งนั้น ให้ผู้เป็นประธานเป็นผู้ออกเสียงชี้ขาด
4. ในการประชุมสามัญประจำปีทุกครั้ง ให้กรรมการออกจากตำแหน่ง 1 ใน 3 เป็นอัตรา ถ้าจำนวนกรรมการที่จะแบ่งออกให้ตรงเป็นสามส่วนไม่ได้ ก็ให้ออกโดยจำนวนใกล้เคียงกับส่วน 1 ใน 3 อันเนื่องมาจากบริษัท ทานตะวัน จำกัด ถือหุ้นประมาณ ร้อยละ 56.39 ดังนั้น การแต่งตั้งกรรมการอาจต้องขอความเห็นชอบจากผู้ถือหุ้นกลุ่มดังกล่าว

จ) ค่าตอบแทนของกรรมการและผู้บริหาร

ในรอบปี 2555 ค่าตอบแทนรายเดือนประจำตำแหน่งกรรมการ รวม 9 ท่าน รวมเป็นเงินทั้งสิ้นตลอดปีเท่ากับ 2,490,000 บาท ซึ่งเป็นไปตามมติที่ประชุมสามัญผู้ถือหุ้นครั้งที่ 1/2555 มีรายละเอียดดังนี้

ตารางที่ 8 ค่าตอบแทนกรรมการ ในปี 2555

(หน่วย : บาท)

ลำดับ ที่	ชื่อนามสกุล	ตำแหน่ง	ค่าตอบแทนทั้งปี
	กรรมการที่เป็นผู้บริหาร		
1	นายพิฑูร ตรีวิจิตรเกษม	ประธานกรรมการ	300,000
2	นางพจนารถ ปริญญาภิภากร	กรรมการ	240,000
3	นายวิรุฬ เผ่าลินจง	กรรมการ	240,000
4	นางสาวนฤศสัย มหฺฐิติรัฐ	กรรมการ	240,000
5	นายสุรศักดิ์ เหลืองอร่ามศรี	กรรมการ	200,000
6	นายธีระชัย สิริบุญญานนท์	กรรมการและเลขานุการบริษัท	240,000
	กรรมการที่ไม่ได้เป็นผู้บริหาร		
7	นายบรรเลง ศรนิล	ประธานกรรมการตรวจสอบและกรรมการอิสระ	390,000
8	นายสิงห์ชัย อรุณวุฒิพงศ์	กรรมการอิสระและกรรมการตรวจสอบ	320,000
9	พันตำรวจเอกทวิพันธ์ แสงประเสริฐ	กรรมการอิสระและกรรมการตรวจสอบ	320,000
		รวม	2,490,000

2) ค่าตอบแทนที่เป็นเงินเดือนและผลประโยชน์อื่นของกรรมการที่เป็นผู้บริหารในการดำเนินการธุรกิจของบริษัท รวม 6 ท่าน ในรอบปี 2555 เป็นจำนวนเงินรวม 17,981,636.08 บาท

3) ค่าตอบแทนรวมของผู้บริหารบริษัท รวม 9 ท่าน ในรูปของเงินเดือนและผลประโยชน์อื่น ในรอบปี 2555 เป็นจำนวนเงินรวม 14,954,000.00 บาท

อนึ่ง บริษัทมีนโยบายจ่ายค่าตอบแทนให้แก่กรรมการและกรรมการที่ไม่ได้เป็นผู้บริหาร (กรรมการอิสระ) เป็นค่าตอบแทนเป็นรายเดือน โดยใช้ฐานข้อมูลค่าตอบแทนกรรมการจากบริษัทจดทะเบียนในปี 2554 ซึ่งจัดทำโดยตลาดหลักทรัพย์แห่งประเทศไทยเป็นฐานข้อมูลอ้างอิงในการพิจารณากำหนดค่าตอบแทนกรรมการในกลุ่มอุตสาหกรรมที่ใกล้เคียงกัน ซึ่งคำนึงถึงความเหมาะสมกับประเภทธุรกิจและพิจารณาตามความเหมาะสมกับประสบการณ์ บทบาท หน้าที่ ความรับผิดชอบ

ส่วนกรณีค่าตอบแทนสำหรับผู้บริหารจะเชื่อมโยงกับผลการดำเนินงานของบริษัท และผลการปฏิบัติงานที่ของผู้บริหารแต่ละท่านนั้น

นโยบายเกี่ยวกับการกำกับดูแลกิจการ (Corporate Governance Policy)

บริษัทได้ตระหนักถึงความสำคัญของการกำกับดูแลกิจการที่ดีและคณะกรรมการมีความตั้งใจอย่างยิ่งที่จะสร้างกระบวนการกำกับดูแลกิจการที่ดีที่เป็นมาตรฐานและนำไปสู่การปฏิบัติทั่วทุกระดับในองค์กร ดังนั้นเพื่อให้การดำเนินธุรกิจของบริษัท เป็นไปตามหลักการกำกับดูแลกิจการที่ดีอย่างเป็นรูปธรรม คณะกรรมการจึงได้กำหนดแนวทางปฏิบัติไว้ในนโยบายการกำกับดูแลกิจการของบริษัท และกำหนดให้เป็นหน้าที่และความรับผิดชอบของกรรมการ ผู้บริหาร และพนักงานทุกคน ที่จะต้องรับทราบ ทำความเข้าใจ และปฏิบัติตามนโยบายการกำกับดูแลกิจการของบริษัท อย่างเคร่งครัด โดยคณะกรรมการ มีการพิจารณาปรับปรุงหลักการและแนวทางปฏิบัติให้เป็นปัจจุบันอยู่เสมอ ทั้งนี้คณะกรรมการ เชื่อว่าระบบการกำกับดูแลกิจการที่มีประสิทธิภาพ จะช่วยส่งเสริมให้องค์กร มีศักยภาพในการแข่งขัน ในการดำเนินธุรกิจของบริษัทอันนำไปสู่การเพิ่มมูลค่าของผู้ถือหุ้นและประโยชน์ที่สมดุลร่วมกันของผู้มีส่วนเกี่ยวข้องทุกฝ่าย ทั้งนี้รายละเอียดเกี่ยวกับนโยบายด้านการกำกับดูแลกิจการของบริษัท มีดังนี้

หมวดที่ 1 สิทธิของผู้ถือหุ้น (Rights of Shareholders)

บริษัทให้ความเคารพต่อสิทธิขั้นพื้นฐานของผู้ถือหุ้นทั้งในฐานะของนักลงทุนและในฐานะเจ้าของบริษัท ด้วยการปฏิบัติต่อผู้ถือหุ้นอย่างเท่าเทียมกัน ซึ่งผู้ถือหุ้นสามารถรับทราบผลการดำเนินงาน นโยบายการบริหารงาน หรือการเข้าทำรายการที่เกี่ยวข้องกัน อย่างถูกต้องครบถ้วนตามความเป็นจริงผ่านเว็บไซต์ของตลาดหลักทรัพย์แห่งประเทศไทย คือ www.set.or.th ผู้ถือหุ้นสามารถมั่นใจได้ว่าสิทธิดังกล่าวได้รับการคุ้มครองและปฏิบัติด้วยดีเสมอ ดังรายละเอียดต่อไปนี้

1) การเสนอวาระการประชุมและเสนอชื่อบุคคลเพื่อเข้ารับการพิจารณาเลือกตั้งเป็นกรรมการ บริษัทเปิดโอกาสให้ผู้ถือหุ้นคนเดียวหรือหลายรายรวมกันที่ถือหุ้นตั้งแต่ร้อยละ 4 ของจำนวนหุ้นที่มีสิทธิออกเสียงทั้งหมดมีสิทธิที่จะเสนอวาระการประชุมและเสนอชื่อบุคคลเพื่อเข้ารับการพิจารณาเลือกตั้งเป็นกรรมการ ในการประชุมสามัญประจำปี 2556 ได้ตั้งแต่วันที่ 1 ตุลาคม 2555 ถึงวันที่ 31 ธันวาคม 2555 โดยส่งเอกสารถึงเลขานุการบริษัท เพื่อเสนอต่อคณะกรรมการพิจารณา

2) ในการจัดประชุมสามัญผู้ถือหุ้นประจำปี ซึ่งจะจัดขึ้นภายใน 4 เดือนนับแต่วันสิ้นรอบบัญชีบริษัท จะกำหนดวัน เวลา และสถานที่ประชุมที่จะอำนวยความสะดวกให้แก่ผู้ถือหุ้นในการเข้าร่วมประชุม ทั้งนี้ บริษัทสามารถเรียกประชุมวิสามัญผู้ถือหุ้นได้ หากคณะกรรมการ เห็นความจำเป็นและสมควร

บริษัทจะดำเนินการจัดส่งหนังสือนัดประชุมให้แก่ผู้ถือหุ้นอย่างน้อย 14 วันล่วงหน้าก่อนการประชุมผู้ถือหุ้น เพื่อให้ผู้ถือหุ้นมีระยะเวลาในการพิจารณาเกี่ยวกับวาระการประชุม และเรื่องที่จะเสนอต่อที่ประชุมพร้อมด้วยรายละเอียดที่เพียงพอที่จะใช้ประกอบการตัดสินใจ ทั้งนี้ แต่ละเรื่องมีการระบุอย่างชัดเจนว่าเป็นเรื่องที่จะเสนอเพื่อทราบ เพื่ออนุมัติหรือเพื่อ

พิจารณา แล้วแต่กรณี และจัดส่งประวัติกรรมการที่เสนอใหม่แทนกรรมการที่หมดวาระให้ผู้ถือหุ้นได้รับทราบ รวมทั้งมีความเห็นของคณะกรรมการในเรื่องทั้งหมดดังกล่าวด้วย

นอกจากนี้ ในการเรียกประชุมผู้ถือหุ้น บริษัทจะลงโฆษณาในหนังสือพิมพ์รายวันภาษาไทยฉบับใดฉบับหนึ่งติดต่อกันไม่น้อยกว่า 3 วัน ก่อนวันประชุม 3 วันเพื่อบอกกล่าวเรียกประชุมผู้ถือหุ้นเป็นการล่วงหน้าเพียงพอสำหรับการเตรียมตัวก่อนมาประชุม

นอกจากนี้ บริษัทยังเปิดโอกาสให้ผู้ถือหุ้นส่งคำถามในเรื่องที่เกี่ยวกับบริษัทเป็นการล่วงหน้าก่อนวันประชุมได้ตามหลักเกณฑ์ วิธีการที่บริษัทกำหนดตั้งแต่วันที่ 15 มีนาคม 2556 ถึงวันที่ 15 เมษายน 2556

ในการประชุมผู้ถือหุ้น ผู้ถือหุ้นทุกคนมีสิทธิเข้าร่วมประชุม แต่ในกรณีที่ผู้ถือหุ้นรายใดไม่สามารถเข้าร่วมประชุมได้ก็สามารถมอบฉันทะให้บุคคลอื่นเข้าร่วมประชุมและออกเสียงลงคะแนนแทนตน โดยกรอกเอกสารหนังสือมอบฉันทะตามแนวทางที่อธิบายไว้ในรายละเอียดวิธีการมอบฉันทะที่บริษัทจัดส่งให้พร้อมกับหนังสือนัดประชุม โดยบริษัทได้เพิ่มทางเลือกให้กับผู้ถือหุ้นโดยให้กรรมการอิสระเป็นผู้รับมอบอำนาจจากผู้ถือหุ้นในกรณีที่ผู้ถือหุ้นไม่สามารถเข้าร่วมประชุมได้

ในการเข้าร่วมประชุมผู้ถือหุ้นควรนำเอกสารที่ใช้แสดงตัว เพื่อเข้าร่วม ประชุม อาทิ บัตรประจำตัวประชาชนหรือหนังสือเดินทาง ในกรณีที่รับมอบฉันทะจากนิติบุคคลในฐานะเป็นผู้แทน จะต้องนำหลักฐานของผู้มอบฉันทะมาแสดงด้วย อาทิ หนังสือมอบฉันทะและหนังสือรับรองการจดทะเบียนนิติบุคคลที่มีการรับรองสำเนาถูกต้อง โดยบริษัทจะเปิดให้ผู้ถือหุ้นสามารถลงทะเบียนเข้าร่วมประชุมได้ล่วงหน้าก่อนเวลาประชุม บริษัทให้ความสำคัญต่อการประชุมผู้ถือหุ้น ดังนั้น คณะกรรมการจะเข้าร่วมประชุมผู้ถือหุ้น โดยประธานกรรมการจะทำหน้าที่เป็นประธานในที่ประชุม บริษัทได้จัดให้คณะกรรมการ และคณะกรรมการตรวจสอบ ผู้บริหาร ผู้สอบบัญชีหรือตัวแทน และที่ปรึกษากฎหมายได้เข้าร่วมประชุม พร้อมทั้งชี้แจงตอบข้อซักถามต่างๆ ของผู้ถือหุ้น

3) บริษัทได้เพิ่มช่องทางการเผยแพร่หนังสือเชิญประชุมผู้ถือหุ้นและเอกสารประกอบการประชุมผ่าน เว็บไซต์ของบริษัท คือ www.thantawan.com เป็นการล่วงหน้าก่อนวันประชุม 30 วันเพื่อให้ผู้ถือหุ้นมีเวลาพิจารณาประเด็นที่สำคัญต่างๆ มากยิ่งขึ้น

4) ก่อนเริ่มการประชุมผู้ถือหุ้นแต่ละครั้ง ประธานที่ประชุมจะแนะนำคณะกรรมการ คณะกรรมการตรวจสอบ คณะผู้บริหาร ผู้สอบบัญชีของบริษัทและที่ปรึกษากฎหมายซึ่งทำหน้าที่เป็นคนกลาง ให้ที่ประชุมรับทราบ แล้วจึงชี้แจงกติกาทั้งหมดรวมถึงวิธีนับคะแนนเสียงของผู้ถือหุ้นที่ต้องลงมติในแต่ละวาระตามข้อบังคับของบริษัท รวมถึงการใช้สิทธิออกเสียงลงคะแนนในแต่ละวาระอย่างชัดเจน และเมื่อมีการให้ข้อมูลตามระเบียบวาระแล้ว ประธานจะเปิดโอกาสให้ผู้เข้าร่วมประชุมทุกรายแสดงความคิดเห็น ข้อเสนอแนะ ถามคำถามในแต่ละวาระ และให้เวลาอภิปรายอย่างเหมาะสมเพียงพอ จากนั้นประธานและผู้บริหารจะตอบข้อซักถามอย่างชัดเจน ตรงประเด็นและให้ความสำคัญกับทุกคำถาม แล้วจึงให้ที่ประชุมออกเสียงลงมติในวาระนั้นๆ สำหรับวาระการเลือกตั้งกรรมการประธานจะดำเนินการให้ผู้ถือหุ้นลงมติเป็นรายบุคคล บริษัทจะใช้บัตรเฉพาะกรณีที่ผู้ถือหุ้นคัดค้าน งดออกเสียง หรือแยกคะแนนเสียง และเก็บบัตรลงคะแนนเหล่านี้ไว้เพื่อให้สามารถตรวจสอบได้ภายหลัง รวมทั้งบริษัทได้มีการบันทึกมติที่ประชุมโดยแบ่งเป็นจำนวนเสียงที่เห็นชอบ ไม่เห็นชอบ และงดออกเสียง ในแต่ละวาระ ไว้เป็นลายลักษณ์อักษรในรายงานการประชุม และมีการบันทึกคำถาม คำชี้แจงและความคิดเห็นของที่ประชุมไว้อย่างละเอียดด้วย ประธานจะดำเนินการประชุมตามลำดับวาระการประชุมและไม่เพิ่มวาระการประชุมโดยไม่แจ้งให้ผู้ถือหุ้นทราบล่วงหน้า

5) บริษัทจะจัดส่งรายงานสรุปผลการลงมติในที่ประชุมผู้ถือหุ้นให้ตลาดหลักทรัพย์ฯ และคณะกรรมการตลาดหลักทรัพย์ฯ ภายใน 1 วันหลังจากเสร็จสิ้นการประชุม และจะจัดส่งรายงานการประชุมผู้ถือหุ้น ซึ่งฉบับที่รายงานการประชุม รวมทั้งข้อซักถามของผู้ถือหุ้นในแต่ละวาระอย่างละเอียดให้ตลาดหลักทรัพย์ฯ และคณะกรรมการตลาดหลักทรัพย์ฯ ภายในกำหนด 14 วัน รวมทั้งจะเผยแพร่ผ่านเว็บไซต์ของบริษัท เพื่อให้ผู้ถือหุ้นสามารถตรวจสอบได้โดยไม่ต้องรอให้ถึงการประชุมครั้งต่อไป

6) บริษัทให้ความสำคัญกับคุณภาพของการเปิดเผยข้อมูลและสารสนเทศที่สำคัญของบริษัททั้งที่เป็นตัวเงินและไม่เป็นตัวเงิน ซึ่งหมายถึงความถูกต้อง ชัดเจนครบถ้วน เพียงพอและเป็นปัจจุบัน ทันเวลา โปร่งใส สามารถตรวจสอบได้

ลักษณะข้อมูลไม่ใช่ ข้อมูลด้านเดียวแต่มีทั้งข้อมูลเชิงบวกและเชิงลบ และเข้าถึงผู้ถือหุ้นทุกรายอย่างเท่าเทียมกันอย่างไรก็ตามการเปิดเผยข้อมูลต้องไม่สร้างภาระค่าใช้จ่ายจนเกินไปให้แก่บริษัท ตลอดจนไม่ทำให้บริษัทสูญเสียความสามารถในการแข่งขันด้วยเช่นกัน คณะกรรมการ ให้ความสำคัญกับการเปิดเผยข้อมูลสารสนเทศให้เป็นไปตามข้อกำหนดที่เกี่ยวข้อง อาทิ เช่น การเปิดเผยสารสนเทศที่สำคัญให้ทราบโดยทันที การเผยแพร่สารสนเทศต่อประชาชนโดยทั่วถึง การชี้แจงกรณีที่มีข่าวลือหรือข่าวสารต่างๆ การดำเนินการเมื่อการซื้อขายหลักทรัพย์ผิดจากภาวะปกติไม่ทำการเปิดเผยในเชิงส่งเสริมโดยไม่มีเหตุอันสมควรและการซื้อขายหลักทรัพย์ผิดจากภาวะปกติไม่ทำการเปิดเผยในเชิงส่งเสริมโดยไม่มีเหตุอันสมควรและการซื้อขายหลักทรัพย์ของบริษัทโดยบุคคลภายใน เป็นต้น

หมวดที่ 2 การปฏิบัติต่อผู้ถือหุ้นอย่างเท่าเทียมกัน (Equitable Treatment of Shareholders)

บริษัทตระหนักถึงความรับผิดชอบที่มีต่อผู้ถือหุ้น และยึดมั่นในนโยบายที่จะปฏิบัติต่อผู้ถือหุ้นอย่างเท่าเทียมกัน และดำเนินการให้ผู้ถือหุ้นมีสิทธิพื้นฐานที่เท่าเทียมกัน ทั้งสิทธิในการเข้าร่วมประชุมและออกเสียงลงคะแนนในที่ประชุมผู้ถือหุ้นเพื่อตัดสินใจในการเปลี่ยนแปลงนโยบายที่สำคัญของบริษัท สิทธิในส่วนแบ่งกำไร รวมทั้งการเลือกตั้งคณะกรรมการและเปิดโอกาสให้ผู้ถือหุ้นได้ตั้งคำถามเสนอแนะ และแสดงความคิดเห็นได้อย่างเท่าเทียมกันตลอดจนการได้รับข่าวสารอย่างถูกต้อง ครบถ้วน โปร่งใส เปิดเผยและสามารถตรวจสอบได้

1) บริษัทเปิดเผยข้อมูลให้ผู้ถือหุ้นทราบอย่างเพียงพอ ทันเวลา และทั่วถึงเกี่ยวกับผลการดำเนินงาน นโยบายการบริหารงาน ข้อมูลการทำรายการที่เกี่ยวข้องกันอย่างถูกต้องครบถ้วน รวมถึงการเผยแพร่ข้อมูลที่จำเป็นต่อการตัดสินใจของผู้ถือหุ้นผ่านช่องทางเว็บไซต์บริษัทคือ www.thantawan.com และเว็บไซต์ตลาดหลักทรัพย์แห่งประเทศไทย www.set.or.th

2) เพื่อรักษาสิทธิให้ผู้ถือหุ้นที่ไม่สะดวกเข้าร่วมประชุมด้วยตัวเอง ผู้ถือหุ้นสามารถมอบฉันทะให้ผู้อื่นหรือ กรรมการอิสระของบริษัท ท่านใดท่านหนึ่งจากกรรมการอิสระที่เข้าร่วมประชุมทั้งหมด ซึ่งบริษัทจะระบุชื่อไว้ในหนังสือมอบฉันทะตามแบบกระทรวงพาณิชย์กำหนดเพื่อให้เป็นผู้เข้าประชุมและออกเสียงลงมติแทนผู้ถือหุ้นได้โดยไม่มีเงื่อนไข

3) การรายงานการถือครองหลักทรัพย์ของบริษัท กรรมการและผู้บริหารที่มีหน้าที่รายงานการถือครองหลักทรัพย์ของบริษัท ได้ถือปฏิบัติอย่างเคร่งครัดในการจัดทำรายงานแจ้งสำนักงาน กสท. และคณะกรรมการ ได้กำหนดให้มีการรายงานการเปลี่ยนแปลงการถือครองหลักทรัพย์ของบริษัท ของกรรมการ ผู้บริหาร คู่สมรส และบุตรที่ยังไม่บรรลุนิติภาวะเป็นวาระแจ้งที่ประชุมคณะกรรมการ เพื่อรับทราบเป็นประจำ

4) แนวปฏิบัติในการทำรายการที่มีหรืออาจมีความขัดแย้งของผลประโยชน์ คณะกรรมการ ได้ยึดถือหลักการในการปฏิบัติต่อผู้ถือหุ้นอย่างเท่าเทียมกัน และมีความพยายามที่จะกำหนดแนวทางในการจัดการเรื่องกรณีมีส่วนได้เสียอย่างโปร่งใสและสามารถตรวจสอบได้ โดยเฉพาะในการพิจารณาธุรกรรมระหว่างบริษัทกับผู้มีส่วนได้เสีย หรือมีส่วนเกี่ยวข้อง คณะกรรมการได้กำหนดแนวทางเพื่อไม่ให้เกิดการหรือผู้บริหารที่มีส่วนได้เสีย หรือมีส่วนเกี่ยวข้องเข้าร่วมกระบวนการตัดสินใจในการพิจารณาธุรกรรมดังกล่าว โดยกำหนดเป็นระเบียบบริษัทว่าด้วยคณะกรรมการ กล่าวคือในการออกเสียงในที่ประชุมคณะกรรมการ กรรมการซึ่งมีส่วนได้เสียในเรื่องใด ไม่มีสิทธิออกเสียงลงคะแนนในเรื่องนั้นและได้มีการถือปฏิบัติอย่างเคร่งครัดในการประชุมคณะกรรมการมาโดยตลอด

คณะกรรมการได้ดูแลให้การเข้าทำรายการที่เกี่ยวข้องกันของบริษัทเป็นไปเพื่อประโยชน์โดยรวมของบริษัท โดยพิจารณาความสมเหตุสมผลทั้งในด้านราคาและเงื่อนไขที่ปฏิบัติเช่นเดียวกันหากทำรายการกับธุรกิจทั่วไปอื่นๆ และให้มีการเปิดเผยการเข้าทำรายการให้ถูกต้องและครบถ้วนตามข้อกำหนดที่เกี่ยวข้อง

หมวดที่ 3 การคำนึงถึงบทบาทของผู้มีส่วนได้เสีย (Roles of Stakeholders)

บริษัทให้ความสำคัญต่อการคำนึงถึงประโยชน์ของผู้มีส่วนได้เสียกลุ่มต่างๆ โดยดำเนินธุรกิจด้วยความรับผิดชอบต่อและเป็นธรรมต่อผู้มีส่วนเกี่ยวข้องทุกฝ่าย มุ่งมั่นในการพัฒนากิจการของบริษัทให้เจริญก้าวหน้ามั่นคงอย่างยั่งยืน สามารถ

สร้างผลตอบแทนแก่ผู้ถือหุ้นอย่างเหมาะสม ปกป้องผลประโยชน์และคุณทรัพย์สินของบริษัทเสมือนวิญญูชนพึงรักษา ทรัพย์สินของตน ในการนี้บริษัทได้ดูแลสิทธิของผู้มีส่วนได้เสียกลุ่มต่างๆ ด้วยการปฏิบัติที่ได้อย่างเท่าเทียมกันดังนี้

ผู้ถือหุ้น : บริษัทเคารพต่อสิทธิขั้นพื้นฐานของผู้ถือหุ้นตามที่กำหนดไว้โดยกฎหมายข้อบังคับของบริษัท โดยปฏิบัติต่อผู้ถือหุ้นทุกรายอย่างเท่าเทียมกัน บริษัทมีกลไกที่ทำให้ผู้ถือหุ้นมีความเชื่อมั่นว่าจะได้รับข้อมูลที่ถูกต้องและ ผลตอบแทนที่เหมาะสม การรับผลตอบแทนตามนโยบายการจ่ายเงินปันผลของบริษัท มีการควบคุมการทำรายการระหว่าง กัน มีมาตรการป้องกันการขัดแย้งทางผลประโยชน์ ป้องกันการใช้ข้อมูลภายในเกี่ยวกับข่าวสารที่เป็นความลับ และห้าม กรรมการ ผู้บริหารที่รับทราบข้อมูลภายใน ไม่ให้นำข้อมูลภายในของบริษัทไปใช้เพื่อประโยชน์ส่วนตน รวมทั้งเพื่อการซื้อขาย หลักทรัพย์ของบริษัท โดยเฉพาะในช่วง 1 เดือน ก่อนเผยแพร่งบการเงินแก่สาธารณชน

ลูกค้า : บริษัทให้ความสำคัญและรับผิดชอบต่อลูกค้าทุกรายอย่างสม่ำเสมอและเท่าเทียมกัน รับผิดชอบต่อ คุณภาพและมาตรฐานผลิตภัณฑ์ตามที่ได้สัญญาไว้ รักษาความลับลูกค้า พร้อมทั้งมีหน่วยงานที่ทำหน้าที่รับเรื่องร้องเรียน ของลูกค้าเพื่อรับดำเนินการแก้ไขปัญหาให้แก่ลูกค้าโดยเร็วที่สุด

คู่แข่ง : บริษัทดำเนินธุรกิจโดยปฏิบัติตามกรอบกติกาของการแข่งขันทางการค้าโดยสุจริตและเป็นธรรม โดยใช้ หลักคู่แข่งเชิงพันธมิตร อันเป็นการส่งเสริมซึ่งกันและกันในรอบที่ไม่ก่อให้เกิดความเสียหายทางธุรกิจ และความสัมพันธ์ ระหว่างกัน โดยตลอดระยะเวลาที่ผ่านมาบริษัทไม่เคยมีข้อพิพาทใดๆ ในเรื่องที่เกี่ยวข้องกับคู่แข่งทางการค้า

เจ้าหนี้ : บริษัทยึดถือและปฏิบัติตามข้อตกลงเงื่อนไขทางการค้า ข้อตกลงและหน้าที่อันพึงมีต่อเจ้าหนี้ด้วยความ ซื่อสัตย์สุจริตเพื่อสร้างความเชื่อมั่นและไว้วางใจซึ่งกันและกัน

พนักงาน : บริษัทจัดให้มีหน่วยงานที่ดูแลรับผิดชอบงานด้านทรัพยากรบุคคล คือ “ฝ่ายทรัพยากรบุคคล” และใน การปฏิบัติงานได้ยึดถือนโยบายเกี่ยวกับพนักงานที่คณะกรรมการประกาศใช้เป็นแนวทางอย่างเคร่งครัด โดยที่ตระหนักว่า พนักงานเป็นทรัพยากรที่มีค่าและเป็นปัจจัยสำคัญที่เกื้อกูลให้การดำเนินงานของบริษัท ประสบผลสำเร็จตามเป้าหมาย จึงได้ ให้ความสำคัญกับการสรรหาคัดเลือกบุคลากรที่มีความรู้ความสามารถและประสบการณ์ และมีการพัฒนาความสามารถ อย่างต่อเนื่องและสม่ำเสมอ ตลอดจนได้ดูแลให้มีสวัสดิการและค่าตอบแทนที่เหมาะสม มีสภาพแวดล้อมในการทำงานที่ดี และมีความปลอดภัย ทั้งนี้ เพื่อให้พนักงานมีหลักประกันที่ดี มีความมั่นคง มั่นใจ และพร้อมอุทิศตนให้กับการสร้างสรรค ผลงานที่ดีตามหน้าที่และความรับผิดชอบ

บริษัทมีการพัฒนาความรู้ความสามารถและศักยภาพของพนักงาน ทั้งความสามารถหลักขององค์กรและ ความสามารถในการปฏิบัติงานที่รับผิดชอบ บริษัทได้จัดทำแผนการฝึกอบรมและมีการจัดการอบรมภายในบริษัท เพื่อ เตรียมการรองรับการขยายธุรกิจของบริษัท

บริษัทได้พัฒนางานด้านบุคลากรให้มีประสิทธิภาพมากยิ่งขึ้น โดยเน้นการประเมินผลการปฏิบัติงานที่เป็นระบบ มี การประเมินผลการปฏิบัติงานเป็นประจำทุก 6 เดือน และนำผลการประเมินมาเชื่อมโยงกับการพิจารณาตอบแทน ประจำปีตามความเหมาะสม

สิ่งแวดล้อมและสังคม : บริษัทดำเนินธุรกิจโดยคำนึงถึงผลกระทบต่อทรัพยากรและสิ่งแวดล้อมให้ความสำคัญ ต่อการอนุรักษ์พลังงาน กิจกรรมที่มีส่วนสนับสนุนสังคมให้มีคุณภาพชีวิตที่ดีขึ้น พร้อมทั้งรักษาและอนุรักษ์สิ่งแวดล้อมให้คง อยู่อย่างยั่งยืน โดยถือเป็นนโยบายสำคัญส่วนหนึ่งควบคู่กับการดำเนินธุรกิจของบริษัท

ดังจะเห็นได้จากการที่บริษัทมีแนวปฏิบัติในการจัดการสิ่งแวดล้อมอย่างเป็นรูปธรรม โดยมีการวางแผนป้องกัน ผลกระทบ การประเมินผล รวมทั้งการกำจัดของเสียหรือเศษซาก อย่างมีระเบียบและเป็นไปตามมาตรฐานการจัดการ สิ่งแวดล้อม (ISO14000)

นอกจากนี้บริษัทยังคำนึงถึงการปฏิบัติตามหลักการกำกับดูแลกิจการที่ดี บริษัทได้เปิดโอกาสให้ผู้มีส่วนได้ส่วนเสียมีช่องทางในการแจ้งเบาะแสการกระทำผิดกฎหมาย ร้องเรียน แสดงความคิดเห็นหรือรายงานเรื่องที่พบเห็นเกี่ยวกับจรรยาบรรณ ได้โดยตรงต่อกรรมการผู้จัดการ ผ่านช่องทางไปรษณีย์หรือ E-mail : pojanard@thantawan.com

หมวดที่ 4 การเปิดเผยข้อมูลและความโปร่งใส (Disclosure and Transparency)

การเปิดเผยข้อมูลเป็นการวัดความโปร่งใสในการดำเนินการที่สำคัญ เป็นปัจจัยสำคัญในการสร้างความเชื่อมั่นให้กับนักลงทุนและผู้มีส่วนได้เสียทุกฝ่าย บริษัทจึงให้ความสำคัญกับการเปิดเผยข้อมูลที่ถูกต้องแม่นยำและสร้างช่องทางการเปิดเผยข้อมูลที่หลากหลายเพื่อให้ผู้มีส่วนได้เสียทุกฝ่ายสามารถเข้าถึงข้อมูลได้โดยง่าย ผนวกให้กรรมการ ผู้บริหาร และพนักงานตระหนักถึงความสำคัญของการกำกับดูแลกิจการที่ดีและความโปร่งใสในการดำเนินงานและสร้างกลไกในการรับเรื่องร้องเรียนที่เหมาะสมและเป็นธรรมสำหรับทั้งผู้ร้องเรียนและผู้ถูกร้องเรียน

1) คุณภาพของข้อมูลที่เปิดเผย ประกอบด้วย ความถูกต้อง ครบถ้วน ชัดเจน เพียงพอ ทันเวลา และสำหรับคุณภาพของรายงานทางการเงินนั้น คณะกรรมการได้จัดทำรายงานความรับผิดชอบของคณะกรรมการต่อรายงานทางการเงินแสดงควบคู่กับรายงานของผู้สอบบัญชีในรายงานประจำปี เพื่อให้ความมั่นใจว่าข้อมูลที่แสดงในรายงานทางการเงินมีความถูกต้องผ่านการตรวจสอบจากผู้สอบบัญชีที่เป็นอิสระ เป็นไปตามมาตรฐานการบัญชีที่รับรองโดยทั่วไปในประเทศไทย โดยเลือกใช้นโยบายบัญชีที่เหมาะสมและถือปฏิบัติอย่างสม่ำเสมอ และใช้ดุลพินิจอย่างระมัดระวังและประมาณการ ดีที่สุดในการจัดทำ รวมทั้งมีการเปิดเผยข้อมูลสำคัญอย่างเพียงพอในหมายเหตุประกอบงบการเงิน เพื่อให้มั่นใจได้อย่างมีเหตุผลว่าการบันทึกข้อมูลทางบัญชีมีความถูกต้อง ครบถ้วน และเพียงพอที่จะดำรงรักษาไว้ซึ่งทรัพย์สิน และเพื่อให้ทราบจุดอ่อนเพื่อป้องกันไม่ให้เกิดการทุจริตหรือการดำเนินการที่ผิดปกติดังมีสาระสำคัญ โดยคณะกรรมการตรวจสอบเป็นผู้ดูแลรับผิดชอบเกี่ยวกับคุณภาพของรายงานทางการเงิน

นอกจากการเปิดเผยสารสนเทศที่มีคุณภาพต่อบุคคลภายนอกจะสะท้อนให้เห็นถึงความโปร่งใสในการดำเนินงานของบริษัทต่อบุคคลภายนอกแล้ว ยังเป็นสิ่งสำคัญที่จะส่งเสริมความเชื่อมั่น และความมั่นใจของผู้ลงทุนและผู้ที่เกี่ยวข้องอีกด้วย คณะกรรมการจึงได้มีการกำกับดูแลและติดตามให้ผู้รับผิดชอบตามที่กำหนดไม่เพียงแต่ทำการเปิดเผยสารสนเทศในระดับขั้นต่ำที่กฎหมายหรือข้อบังคับกำหนดเท่านั้น แต่ยังให้ความสำคัญกับความเสมอภาคของผู้ลงทุนในการรับรู้สารสนเทศอีกด้วย

2) บริษัทได้จัดให้มี “ส่วนงานนักลงทุนสัมพันธ์” เป็นหน่วยงานประจำที่มีหน้าที่รับผิดชอบการติดต่อสื่อสารและให้บริการข้อมูล ข่าวสาร และจัดกิจกรรมต่างๆ ของบริษัท เพื่อสร้างความสัมพันธ์อันดีระหว่างบริษัทกับผู้ถือ สำหรับการติดต่อส่วนงานนักลงทุนสัมพันธ์สามารถทำได้โดยส่งเอกสารทางไปรษณีย์ตามที่อยู่ของบริษัท ทางโทรศัพท์หมายเลข 02-273-8333 ต่อ 3244 ทางโทรสารหมายเลข 02-273-8282 เว็บไซต์ของบริษัทที่ www.thantawan.com และทางจดหมายอิเล็กทรอนิกส์ที่ irthip@thantawan.com

หมวดที่ 5 ความรับผิดชอบของคณะกรรมการ (Board Responsibilities)

คณะกรรมการให้ความสำคัญกับบทบาทหน้าที่ของคณะกรรมการในการชี้แนะทิศทางการดำเนินงานของบริษัท การติดตามกำกับดูแลการทำงานของฝ่ายจัดการและมีความรับผิดชอบต่อการปฏิบัติหน้าที่ของคณะกรรมการที่มีต่อบริษัท และผู้ถือหุ้นอย่างเต็มความสามารถ ดังนี้

1) ในการกำหนดโครงสร้างและองค์ประกอบของคณะกรรมการ ได้มีการพิจารณาความเหมาะสมเมื่อเทียบกับภาระหน้าที่ และเพื่อให้สอดคล้องตามข้อกำหนดและแนวทางที่บังคับใช้และเสนอแนะโดยกฎหมายและหน่วยงานกำกับดูแล เช่น สัดส่วนกรรมการที่เป็นผู้บริหาร และกรรมการอิสระ ความหลากหลายในด้านความรู้ความสามารถของกรรมการ รวมทั้งข้อบังคับของบริษัท ซึ่งกำหนดขึ้นโดยมติที่ประชุมผู้ถือหุ้น และตามระเบียบบริษัท ว่าด้วยคณะกรรมการ ซึ่งคณะกรรมการได้

กำหนดขึ้น ในปัจจุบันคณะกรรมการประกอบด้วยกรรมการจำนวน 9 คน ซึ่งมีขนาดเหมาะสมกับลักษณะธุรกิจของบริษัท ประกอบด้วยกรรมการอิสระจำนวน 3 คน คิดเป็นสัดส่วนมากกว่าหนึ่งในสามของจำนวนกรรมการทั้งคณะ

2) กรรมการมีคุณสมบัติหลากหลายทางด้านความรู้ความสามารถเฉพาะด้าน (วิศวกรรม วิทยาศาสตร์ สังคม เศรษฐศาสตร์ การบริหารธุรกิจ และกฎหมาย) ประสบการณ์ในการทำงาน ทักษะ ความเชี่ยวชาญและอายุ ซึ่งเป็นประโยชน์ต่อการปฏิบัติงานของคณะกรรมการทั้งคณะในการกำหนดทิศทางและนโยบาย การกำกับดูแลการบริหารและดำเนินงานของฝ่ายบริหาร รวมทั้งการให้ความเห็นต่อเรื่องที่ทำการพิจารณาทั้งในเชิงลึกและในแนวกว้างครอบคลุมปัจจัยกระทบอย่างรอบด้าน ทั้งนี้ กรรมการทุกคนไม่มีประวัติการกระทำความผิดอาญาในความผิดที่เกี่ยวกับทรัพย์สินซึ่งได้กระทำโดยทุจริต และไม่มีประวัติการทำรายการที่อาจเกิดความขัดแย้งทางผลประโยชน์กับบริษัท

3) ประธานกรรมการเป็นตัวแทนจากผู้ถือหุ้นที่มีใช้กรรมการอิสระ ซึ่งได้ผ่านความเห็นชอบของคณะกรรมการแล้ว โดยจากประธานกรรมการเป็นผู้มีความรู้ ประสบการณ์ และความเชี่ยวชาญในธุรกิจอุตสาหกรรมพลาสติก

4) คณะกรรมการมีการกำหนดมาตรการในการเปิดเผยข้อมูลส่วนได้เสียของกรรมการ ผู้บริหารและผู้ที่เกี่ยวข้อง โดยรายงานครั้งแรกภายใน 30 วัน นับจากวันเข้าดำรงตำแหน่งในบริษัท สำหรับกรณีที่ระหว่างปี กรรมการหรือผู้บริหารรวมถึงบุคคลที่มีความเกี่ยวข้อง จำเป็นต้องเข้าทำธุรกรรมใดๆกับบริษัทไม่ว่าโดยทางตรงหรือโดยทางอ้อม กรรมการหรือผู้บริหารมีหน้าที่แจ้งให้บริษัททราบโดยไม่ชักช้า โดยระบุข้อเท็จจริงเกี่ยวกับลักษณะของสัญญา ชื่อของคู่สัญญา และส่วนได้เสียของกรรมการหรือผู้บริหารในสัญญา เพื่อความโปร่งใสในการเข้าทำธุรกรรมนั้น

5) เลขานุการบริษัทเป็นผู้รวบรวมข้อมูลและจัดส่งสำเนารายงานการมีส่วนได้เสียของกรรมการและผู้บริหาร ให้ประธานกรรมการและประธานกรรมการตรวจสอบรับทราบภายใน 7 วันทำการ นับแต่วันที่บริษัทได้รับรายงานนั้น พร้อมทั้งทำหน้าที่เก็บรักษารายงานการมีส่วนได้เสียดังกล่าว ณ ที่ทำการของบริษัท

6) คณะกรรมการของบริษัท ประกอบด้วยกรรมการที่มีความรู้ ความสามารถและประสบการณ์ในการดำเนินธุรกิจ โดยทำหน้าที่ในการพิจารณาและให้ความเห็นชอบต่อ วิสัยทัศน์ ภารกิจ กลยุทธ์ เป้าหมาย แผนงานและงบประมาณของบริษัท ที่นำเสนอโดยฝ่ายบริหารของบริษัท และจัดให้มีระบบการกำกับดูแล ติดตามและประเมินผลการปฏิบัติงานของฝ่ายบริหารให้เป็นไปตามเป้าหมายและแนวทางที่ก่อให้เกิดประโยชน์สูงสุดแก่ผู้ถือหุ้นและคำนึงถึงผลประโยชน์ของผู้มีส่วนได้เสียทุกฝ่าย

7) บริษัทได้กำหนดนโยบายและแนวทางปฏิบัติในการป้องกันมิให้ผู้มีส่วนที่เกี่ยวกับความขัดแย้งทางผลประโยชน์กับบริษัท ทำการแสวงหาผลประโยชน์ส่วนตน โดยกำหนดให้กรรมการและพนักงานหลีกเลี่ยงการทำรายการที่เกี่ยวข้องกับตนเอง ซึ่งอาจก่อให้เกิดความขัดแย้งทางผลประโยชน์กับบริษัท ในกรณีที่มิเหตุจำเป็นต้องทำรายการเกี่ยวข้องก็ต้องปฏิบัติตามหลักเกณฑ์ของตลาดหลักทรัพย์แห่งประเทศไทย โดยมีราคาและเงื่อนไขเช่นเดียวกับรายการปกติทางการค้าทั่วไป และกรรมการ ผู้บริหาร หรือพนักงานที่มีส่วนได้เสียในรายการนั้นจะต้องไม่มีส่วนในการพิจารณานุมัติ

เพื่อความโปร่งใสและป้องกันการแสวงหาผลประโยชน์ส่วนตน บริษัทมีนโยบายห้ามมิให้ กรรมการ ผู้บริหาร และพนักงานนำข้อมูลที่มีสาระสำคัญและยังมิได้เปิดเผยต่อสาธารณะชน ไปใช้เพื่อประโยชน์ของตนเองหรือผู้อื่น

8) คณะกรรมการ ได้กำหนดข้อควรปฏิบัติสำหรับให้กรรมการ ผู้บริหารและพนักงาน ได้รับทราบถึงมาตรฐานการปฏิบัติที่บริษัทคาดหวังกับผู้ที่มีส่วนได้เสียทุกฝ่าย และให้ยึดถือในการปฏิบัติงาน โดยได้รวบรวมข้อพึงปฏิบัติดังกล่าวจัดทำเป็นเอกสาร “คู่มือจรรยาบรรณของบริษัท ผู้บริหาร และพนักงาน” ในการดำเนินงานด้วยมาตรฐานสูงสุด โดยถือเป็นภาระหน้าที่ที่สำคัญของทุกคน ทั้งนี้ บริษัทจะติดตามการปฏิบัติตามแนวทางดังกล่าวตลอดเวลา รวมทั้งพิจารณาบทวนและปรับปรุงคู่มือดังกล่าวเพื่อให้มีความเหมาะสมและทันสมัยอยู่เสมอ

9) บริษัทมีนโยบายกำหนดค่าตอบแทนของกรรมการและผู้บริหาร ให้อยู่ในระดับอุตสาหกรรมเดียวกันและสามารถรักษากรรมการและผู้บริหารที่มีคุณสมบัติเหมาะสมตามที่ต้องการได้ และเชื่อมโยงกับผลการดำเนินงานของบริษัท โดยขออนุมัติค่าตอบแทนกรรมการในที่ประชุมผู้ถือหุ้น กรรมการที่ได้รับมอบหมายให้มีหน้าที่และความรับผิดชอบเพิ่มขึ้นเป็นพิเศษ

10) การประชุมคณะกรรมการมีกำหนดประชุมอย่างน้อย 3 เดือนต่อครั้ง และอาจมีการประชุมพิเศษเพิ่มเติมตามความจำเป็นและในการประชุมแต่ละครั้ง มีการกำหนดวาระชัดเจนล่วงหน้าและมีวาระพิจารณาติดตามผลการดำเนินงานเป็นประจำ เลขานุการบริษัทได้จัดหนังสือเชิญประชุมพร้อมระเบียบวาระการประชุมและเอกสารก่อนการประชุมล่วงหน้า 7 วัน ก่อนการประชุม

โดยตั้งแต่วันที่ 1 มกราคม 2555 ถึง 31 ธันวาคม 2555 คณะกรรมการมีการประชุมตามวาระปกติ จำนวน 5 ครั้ง ประธานกรรมการทำหน้าที่ประธานในที่ประชุมดูแลให้มีการพิจารณาในแต่ละวาระอย่างรอบคอบและเปิดโอกาสให้กรรมการทุกท่านได้มีการแสดงความคิดเห็นและอภิปรายร่วมกันจนเป็นที่พอใจก่อนการลงมติในแต่ละวาระ

สำหรับการเข้าร่วมประชุมของคณะกรรมการ (จำนวนครั้งที่เข้าร่วมประชุม/จำนวนครั้งที่ประชุมทั้งหมด) สรุปได้ดังนี้

รายชื่อกรรมการ	การประชุม วาระปกติ	การประชุม วาระพิเศษ	รวม
นายพิฑูร ตรีวิจิตรเกษม	5/5	0/0	5/5
นางพจนารถ ปริญญาภิรมภักกร	5/5	0/0	5/5
นายวิรุฬ เผ่าลินจง	5/5	0/0	5/5
นายสุรศักดิ์ เหลืองอร่ามศรี	5/5	0/0	5/5
นางสาวนฤศสัย มหัจฉิตวิรัฐ	5/5	0/0	5/5
นายบรรเลง ศรีนิล	5/5	0/0	5/5
พ.ต.อ.ทวีพันธ์ แสงประเสริฐ	5/5	0/0	5/5
นายสิงห์ชัย อรุณวุฒิพงศ์	5/5	0/0	5/5
นายธีระชัย สิริธัญญานนท์	5/5	0/0	5/5

ทั้งนี้ ได้มีการจัดบันทึกการประชุมเป็นลายลักษณ์อักษร จัดเก็บรายงานการประชุมที่ผ่านการรับรองจากคณะกรรมการ พร้อมให้คณะกรรมการและผู้ที่เกี่ยวข้องตรวจสอบได้

11) คณะกรรมการได้แต่งตั้งคณะอนุกรรมการ ได้แก่ คณะกรรมการตรวจสอบ เพื่อช่วยในการกำกับดูแลกิจการของบริษัท โดยสมาชิกทุกคนเป็นกรรมการอิสระ ซึ่งประกอบด้วยดังนี้

- | | | |
|--------------------|--------------|-------------------------|
| 1. นายบรรเลง | ศรีนิล | ประธานคณะกรรมการตรวจสอบ |
| 2. พ.ต.อ. ทวีพันธ์ | แสงประเสริฐ | กรรมการตรวจสอบ |
| 3. นายสิงห์ชัย | อรุณวุฒิพงศ์ | กรรมการตรวจสอบ |

บริษัทไม่มีอนุกรรมการกำหนดค่าตอบแทน แต่มีกระบวนการพิจารณาค่าตอบแทนเบื้องต้นที่เหมาะสม โดยคณะกรรมการ โดยใช้ข้อมูลค่าตอบแทนของบริษัทในอุตสาหกรรมเดียวกันและมีขนาดใกล้เคียงกัน อีกทั้งผลประกอบการของบริษัทประกอบการพิจารณา

12) บริษัทมีผู้ตรวจสอบภายในทำหน้าที่ตรวจสอบเพื่อให้มั่นใจว่าการปฏิบัติงานหลักและกิจกรรมทางการเงินที่สำคัญของบริษัทได้ดำเนินการตามแนวทางที่กำหนดและมีประสิทธิภาพ รวมถึงตรวจสอบการปฏิบัติตามกฎหมายและข้อกำหนดที่เกี่ยวข้องกับบริษัท (Compliance Control) และเพื่อให้หน่วยงานตรวจสอบภายในมีความเป็นอิสระ สามารถทำหน้าที่ตรวจสอบและถ่วงดุลได้อย่างเต็มที่ คณะกรรมการจึงกำหนดให้ผู้ตรวจสอบภายในรายงานผลการตรวจสอบโดยตรงต่อคณะกรรมการตรวจสอบ และได้รับการประเมินผลงานจากคณะกรรมการตรวจสอบด้วย

13) คณะกรรมการเป็นผู้รับผิดชอบต่อการเงินของบริษัท และสารสนเทศทางการเงินที่ปรากฏในรายงานประจำปี การเงินดังกล่าวจัดทำขึ้นตามมาตรฐานการบัญชีที่รับรองทั่วไป โดยเลือกใช้นโยบายบัญชีที่เหมาะสมและถือปฏิบัติอย่างสม่ำเสมอ และใช้ดุลยพินิจระมัดระวังในการจัดทำ รวมถึงมีการเปิดเผยข้อมูลสำคัญอย่างเพียงพอในหมายเหตุประกอบงบการเงิน

คณะกรรมการได้จัดให้มีการดำรงรักษาไว้ซึ่งระบบควบคุมภายในที่มีประสิทธิภาพ เพื่อให้มั่นใจได้อย่างมีเหตุผลว่า การบันทึกข้อมูลบัญชีมีความถูกต้อง ครบถ้วน และเพียงพอที่จะดำรงรักษาไว้ซึ่งทรัพย์สิน และเพื่อให้ทราบจุดอ่อนเพื่อป้องกันไม่ให้เกิดการทุจริตหรือดำเนินการที่ผิดปกติดังมีสาระสำคัญ

คณะกรรมการได้แต่งตั้งคณะกรรมการตรวจสอบ ซึ่งประกอบด้วยกรรมการที่ไม่เป็นผู้บริหารเป็นผู้ดูแลรับผิดชอบเกี่ยวกับคุณภาพของรายงานทางการเงินและระบบควบคุมภายใน และความเห็นของคณะกรรมการตรวจสอบ ดังปรากฏในรายงานของคณะกรรมการตรวจสอบ ซึ่งแสดงไว้ในแบบ 56-1 และในรายงานประจำปีแล้ว

14) ในการประชุมคณะกรรมการครั้งที่ 1/2556 เมื่อวันที่ 14 กุมภาพันธ์ 2556 คณะกรรมการได้จัดให้มีการประเมินผลการปฏิบัติงานตนเองของคณะกรรมการ ประจำปี 2555 เป็นรายคณะ เพื่อประเมินประสิทธิภาพและประสิทธิผล ในการปฏิบัติหน้าที่ของคณะกรรมการในภาพรวม ซึ่งผลการประเมินพบว่า คณะกรรมการมีความพอใจกับความรู้และประสบการณ์ที่หลากหลายของคณะกรรมการและบรรยากาศของการทำงานเป็นทีมที่ดี มีการปฏิบัติหน้าที่อย่างครบถ้วนตามบทบาท หน้าที่ และความรับผิดชอบโดยยึดหลักความโปร่งใส และปฏิบัติตามข้อพึงปฏิบัติที่ดีสำหรับกรรมการบริษัทจดทะเบียน (Code of Best Practice) ที่เป็นไปตามตลาดหลักทรัพย์กำหนด

15) คณะกรรมการตรวจสอบได้ประเมินขอบเขตการปฏิบัติงานจริงของตนเองในปี 2555 ทั้งคณะโดยเปรียบเทียบกับกฎบัตรของคณะกรรมการตรวจสอบและแนวปฏิบัติที่ดี ซึ่งผลการประเมินพบว่า คณะกรรมการตรวจสอบได้ดำเนินการในปี 2555 เป็นไปในทิศทางเดียวกับกฎบัตรของคณะกรรมการตรวจสอบและแนวปฏิบัติที่ดี

16) บริษัทได้กำหนดวาระการดำรงตำแหน่งของกรรมการไว้ในข้อบังคับของบริษัท หมวดที่ 4 คณะกรรมการ “ข้อ 14 ในการประชุมสามัญประจำปีทุกครั้ง ให้กรรมการออกจากตำแหน่ง 1 ใน 3 เป็นอัตรา ถ้าจำนวนกรรมการที่จะแบ่งออกให้ตรงเป็นสามส่วนไม่ได้ ก็ให้ออกโดยจำนวนใกล้เคียงที่สุดกับส่วน 1 ใน 3”

การดูแลเรื่องการใช้ข้อมูลภายใน

บริษัทมีนโยบายในการห้ามและมีวิธีการดูแลกรรมการและผู้บริหารของบริษัทในการนำข้อมูลภายในของบริษัท ซึ่งยังไม่ได้เปิดเผยต่อสาธารณชน ไปใช้เพื่อประโยชน์ส่วนตนหรือผู้อื่น รวมทั้งเพื่อการซื้อขายหลักทรัพย์ โดยเฉพาะอย่างยิ่งในช่วง 1 เดือนก่อนที่งบการเงินเผยแพร่ต่อสาธารณชน ดังต่อไปนี้

1) ดำเนินการแจ้งให้กรรมการและผู้บริหารทราบถึงภาระหน้าที่ในการรายงานการถือหลักทรัพย์ในบริษัทของตนเอง คู่สมรส และบุตรที่ยังไม่บรรลุนิติภาวะ ตลอดจนรายงานการเปลี่ยนแปลงการถือหลักทรัพย์ต่อสำนักงานคณะกรรมการกำกับหลักทรัพย์และตลาดหลักทรัพย์ตามมาตรา 59 และบทลงโทษตามมาตรา 275 แห่งพระราชบัญญัติหลักทรัพย์และตลาดหลักทรัพย์ พ.ศ. 2535

2) ดำเนินการแจ้งให้กรรมการ ผู้บริหาร ผู้จัดการฝ่ายและพนักงานของบริษัทพึงหลีกเลี่ยงการใช้ข้อมูลภายในของบริษัทที่ยังไม่ได้เปิดเผยต่อประชาชนอันเป็นสาระสำคัญต่อการเปลี่ยนแปลงราคาหลักทรัพย์ของบริษัท ไปใช้เพื่อประโยชน์ส่วนตนซึ่งรวมถึงเพื่อการซื้อขายหลักทรัพย์ หากบริษัทพบว่า กรรมการ ผู้บริหาร ผู้จัดการและพนักงานของบริษัทกระทำความผิดข้อหานี้ บริษัทจะพิจารณาดำเนินการตามกฎหมาย

ทั้งนี้ บริษัทมีนโยบายป้องกันการนำข้อมูลภายในของบริษัทโดยกำหนดเป็น จรรยาบรรณเรื่องการใช้ข้อมูลภายใน ซึ่งฝ่ายทรัพยากรบุคคลของบริษัทมีหน้าที่รับผิดชอบชี้แจงให้พนักงานทราบถึงหน้าที่ในการปฏิบัติตามจรรยาบรรณ

การควบคุมภายใน

บริษัทได้ให้ความสำคัญต่อการควบคุมภายใน โดยกำหนดให้ทุกหน่วยงานยึดถือแนวปฏิบัติที่ดีในการกำหนดควบคุมภายใน สำหรับการดำเนินงาน คณะกรรมการ ได้แต่งตั้งคณะกรรมการตรวจสอบทำหน้าที่ในการสอบทานให้บริษัทมีระบบการควบคุมภายในที่เพียงพอเหมาะสมกับการดำเนินธุรกิจ มีระบบบัญชีและรายงานทางการเงินที่มีความถูกต้องเชื่อถือได้ รวมทั้งปฏิบัติตามกฎหมาย ระเบียบ ข้อบังคับของบริษัท โดยคณะกรรมการตรวจสอบมีความเป็นอิสระในการตรวจสอบและประเมินประสิทธิภาพของระบบการควบคุมภายใน ทั้งนี้ได้มีการพิจารณาว่าจ้างผู้ตรวจสอบภายในจากภายนอก ซึ่งรายงานผลการตรวจสอบต่อคณะกรรมการตรวจสอบตามแผนการปฏิบัติงานที่ได้รับอนุมัติไตรมาสละ 1 ครั้ง โดยในการประชุมคณะกรรมการของบริษัท ครั้งที่ 1/2556 เมื่อวันที่ 14 กุมภาพันธ์ 2556 โดยมีกรรมการตรวจสอบทั้ง 3 ท่าน เข้าร่วมประชุม คณะกรรมการตรวจสอบได้ประเมินความเพียงพอและความเหมาะสมของระบบการควบคุมภายใน รวมทั้งซักถามข้อมูลจากฝ่ายบริหารก่อนการประเมินระบบการควบคุมภายในของบริษัทประจำปี 2555 ตามมาตรฐาน COSO ซึ่งพอสรุปสาระสำคัญได้ดังนี้

ด้านสภาพแวดล้อมขององค์กร มีการจัดโครงสร้างองค์กรและกำหนดขอบเขตอำนาจหน้าที่ของคณะกรรมการผู้บริหารและพนักงาน รวมทั้งมีการจัดทำแผนงานและงบประมาณเพื่อเป็นกรอบและทิศทางในการดำเนินงาน มีการกำหนดดัชนีชี้วัดการดำเนินงานของพนักงานเพื่อให้การดำเนินงานเป็นไปตามเป้าหมาย

ด้านการบริหารความเสี่ยง มีการจัดลำดับความเสี่ยง ประเมินสถานการณ์ ระบบการรายงานและติดตามผลการบริหารความเสี่ยง เพื่อลดหรือขจัดความเสี่ยงในด้านต่างๆ โดยคณะกรรมการบริหารของบริษัท

ด้านการควบคุมการปฏิบัติงานของฝ่ายบริหาร มีการกำหนดระดับอำนาจการอนุมัติและแบ่งแยกหน่วยงานในลักษณะส่งเสริมการประสานงานและถ่วงดุลการใช้อำนาจ มีการกำหนดวิธีการเข้าทำธุรกรรม กับผู้ถือหุ้นรายใหญ่ กรรมการผู้บริหารหรือผู้ที่เกี่ยวข้องไว้อย่างชัดเจน

ด้านระบบสารสนเทศและการสื่อสารข้อมูล ดำเนินการใช้โปรแกรม ERP (Enterprise Resource Planning) เพื่อเสริมประสิทธิภาพในการวางแผนการใช้ทรัพยากร ส่งผลดีต่อการวางแผนการผลิต การกระจายและขนส่งสินค้าได้อย่างรวดเร็วและแม่นยำ รวมทั้งจะได้สารสนเทศที่สำคัญนำมาใช้ประโยชน์ในการวางแผน การควบคุม การวิเคราะห์ และการตัดสินใจในการดำเนินธุรกิจ รวมทั้งบริษัทได้จัดให้มีระบบสารสนเทศและช่องทางการสื่อสารทั้งภายในและภายนอกองค์กรที่มีความเหมาะสม เพื่อให้ทุกฝ่ายที่เกี่ยวข้องได้รับข้อมูลถูกต้อง ทันเวลา

ด้านระบบการติดตาม การมีระบบข้อมูลที่ดีและทันกาลทำให้ฝ่ายบริหารและคณะกรรมการสามารถติดตามรายการทางบัญชีได้อย่างมีประสิทธิภาพ ควบคู่ไปกับการที่ฝ่ายตรวจสอบภายในทำการตรวจปฏิบัติอย่างต่อเนื่องตลอดทั้งปี ทั้งการตรวจแนะนำและตรวจติดตามในหน่วยงานที่เคยรับการตรวจสอบไปแล้วเพื่อผลการปฏิบัติที่มีประสิทธิภาพ

ด้านการใช้ข้อมูลภายใน มีข้อกำหนดให้กรรมการ ผู้บริหาร และเจ้าหน้าที่ผู้มีส่วนลงรู้ข้อมูลภายในต้องรายงานการได้มาหรือจำหน่ายไปซึ่งหลักทรัพย์ของบริษัท และห้ามกระทำการใดๆ อันเป็นการแสวงประโยชน์ส่วนตนจากข้อมูลภายในที่ตนล่วงรู้ก่อนการเปิดเผยต่อสาธารณชน

การสอบทานการควบคุมภายในและความเห็นของคณะกรรมการตรวจสอบร่วมกับคณะกรรมการ ในรอบปีที่ผ่านมามีคณะกรรมการตรวจสอบได้สอบทานงบการเงิน ระบบการควบคุมภายในปรากฏว่า ไม่พบประเด็นปัญหาหรือข้อบกพร่องที่เป็นสาระสำคัญ โดยภาพรวมสรุปได้ว่าบริษัทมีระบบควบคุมภายในที่มีประสิทธิผลเหมาะสมเพียงพอ ซึ่งสอดคล้องกับความเห็นของผู้สอบบัญชีของบริษัท ปรากฏตามรายงานของคณะกรรมการตรวจสอบ และรายงานจากผู้สอบบัญชีรับอนุญาต

รายงานของผู้สอบบัญชีรับอนุญาต

ที่ สข. 168/2556

วันที่ 14 กุมภาพันธ์ 2556

เรื่อง การประเมินประสิทธิภาพการควบคุมภายใน

เรียน กรรมการผู้จัดการ

บริษัท ทานตะวันอุตสาหกรรม จำกัด (มหาชน)

ในการตรวจสอบงบการเงินของ บริษัท ทานตะวันอุตสาหกรรม จำกัด (มหาชน) สำหรับปีสิ้นสุดวันที่ 31 ธันวาคม 2555 ตามมาตรฐานการสอบบัญชีที่รับรองทั่วไป เพื่อแสดงความเห็นว่างบการเงินนี้แสดงฐานะการเงิน ณ วันที่ 31 ธันวาคม 2555 ผลการดำเนินงาน การเปลี่ยนแปลงในส่วนของผู้ถือหุ้นและกระแสเงินสดสำหรับปีสิ้นสุดวันเดียวกันของ บริษัท ทานตะวันอุตสาหกรรม จำกัด (มหาชน) โดยถูกต้องตามที่ควรในสาระสำคัญตามมาตรฐานการรายงานทางการเงิน หรือไม่ เพียงใดนั้น ข้าพเจ้าได้ศึกษาและประเมินประสิทธิภาพระบบการควบคุมภายในด้านบัญชีของบริษัทตามที่ข้าพเจ้าเห็นว่า จำเป็นเพื่อประโยชน์ในการกำหนดขอบเขตการปฏิบัติงานตรวจสอบให้รัดกุมและเหมาะสม ในการนี้ข้าพเจ้าไม่พบจุดอ่อนในการควบคุมภายในด้านบัญชีที่มีสาระสำคัญที่ควรแจ้งให้ท่านทราบ อย่างไรก็ตามข้าพเจ้าขอเรียนว่าการตรวจสอบบัญชีมิได้ตรวจสอบทุกรายการ หากแต่ใช้วิธีการทดสอบเท่านั้น นอกจากนี้การศึกษาศึกษาและประเมินประสิทธิภาพระบบการควบคุมภายในด้านบัญชีมีวัตถุประสงค์โดยเฉพาะดังที่กล่าวในตอนต้น ดังนั้นจึงไม่อาจชี้เห็นถึงจุดอ่อนทั้งหมดที่อาจมีอยู่ในระบบการควบคุมภายในได้

จึงเรียนมาเพื่อโปรดทราบ

ขอแสดงความนับถือ



(นายพิชัย ดัชนีภริมย์)

ผู้สอบบัญชีรับอนุญาต ทะเบียนเลขที่ 2421

ติดต่อ คุณอริสา เพ็ญเอี่ยม

ฝ่ายตรวจสอบ

โทรศัพท์ 0-2587-8080 ต่อ 324

โทรสาร 0-2586-0301

นโยบายการจ่ายเงินปันผล

บริษัทมีนโยบายจ่ายเงินปันผลจากผลกำไรสุทธิประจำปีหลังหักภาษีเงินได้นิติบุคคล โดยคณะกรรมการจะพิจารณาจ่ายตามความเหมาะสม ความสมเหตุสมผล เงื่อนไขทางการเงิน และความต้องการเงินทุนของบริษัททั้งในปัจจุบันและในอนาคต

ตารางที่ 9 การจ่ายเงินปันผลที่ผ่านมาของบริษัท ทานตะวันอุตสาหกรรม จำกัด (มหาชน)

เงินปันผล	ปี 2555	ปี 2554	ปี 2553	ปี 2552	ปี 2551
จำนวนที่จ่าย (บาท ต่อ หุ้น)	*	2.50	2.00	2.00	0.50
อัตราจ่ายเงินปันผล (%)	-	32.85	30.30	24.57	37.31

หมายเหตุ * เงินปันผลจ่ายสำหรับงวดปี 2555 จะต้องรอมติที่ประชุมใหญ่สามัญผู้ถือหุ้นครั้งที่ 1/2556 ซึ่งจะประชุมในเดือนเมษายน 2556

รายการระหว่างกัน (Related Party transaction)

ตารางที่ 10 รายการระหว่างกันกับบริษัทที่เกี่ยวข้องกัน ในปี 2555

ชื่อนิติบุคคลที่เกี่ยวข้องกัน	ลักษณะการทำรายการระหว่างกัน	ความสัมพันธ์กัน	ปริมาณการค้าระหว่างกัน
บริษัท ชันทาวเวอร์ส จำกัด	เช่าสำนักงานและค่าบริการ	บริษัทในเครือเดียวกัน โดย บจ.ชันทาวเวอร์ส เป็นบริษัทที่ บจ.ทานตะวัน ถือหุ้นร้อยละ 100 และมีกรรมกรร่วมกัน	มูลค่า 8.55 ล้านบาท

นโยบายการค้าระหว่างกันใช้ราคาตลาดหรือราคายุติธรรมเป็นเกณฑ์ในการกำหนดราคา สำหรับค่าเช่าและค่าบริการเป็นการดำเนินงานตามปกติโดยมีการเปรียบเทียบค่าเช่า ค่าบริการ กับราคาตลาดก่อนตัดสินใจอย่างอิสระผ่านระบบการจัดซื้อจัดจ้างและคณะกรรมการจัดซื้อจัดจ้างของบริษัท ซึ่งเป็นไปตามระเบียบของบริษัท และรายการเช่าสำนักงานได้ปฏิบัติตามข้อบังคับของตลาดหลักทรัพย์ฯ โดยได้ผ่านความเห็นชอบจากคณะกรรมการตรวจสอบและได้รับการอนุมัติจากคณะกรรมการ

โดยมีความเห็นว่ามี ความจำเป็นและมีความสมเหตุสมผลในการทำรายการ เนื่องจากบริษัทได้มีการขยายธุรกิจ มีการเพิ่มตำแหน่งงานและบุคลากรมากขึ้น จึงจำเป็นต้องใช้เพื่อเป็นสำนักงาน และห้องเก็บของในการเก็บเอกสารของบริษัท

ณ วันที่ 20 กันยายน 2553 บริษัทได้ทำสัญญาเช่าพื้นที่อาคารสำนักงานและห้องเก็บของกับบริษัท ชันทาวเวอร์ส จำกัด ซึ่งมีกำหนดเวลา 3 ปี สิ้นสุดเดือนกันยายน 2556 ภายใต้ข้อกำหนดสัญญาดังกล่าว บริษัทมีภาระผูกพันที่จะต้องจ่ายค่าเช่าและค่าบริการเป็นงวดรายเดือน เดือนละ 502,400 บาท(ตารางเมตรละ 400 บาท)สำหรับพื้นที่สำนักงานและ 4,500 บาท สำหรับห้องเก็บของและมีสิทธิที่จะต่ออายุสัญญาเช่าได้ โดยบอกกล่าวให้ผู้ให้เช่าทราบเป็นลายลักษณ์อักษรล่วงหน้าก่อนอายุสัญญาเช่าจะสิ้นสุดลงและได้ยกเลิกสัญญาเช่าพื้นที่อาคารสำนักงานเดิม ที่ลงวันที่ 1 กรกฎาคม 2552

ค่าเช่าสำนักงานดังกล่าวได้รับการอนุมัติจากคณะกรรมการ ที่ไม่มีส่วนได้เสียในการทำรายการระหว่างกันและมีความเห็นของคณะกรรมการตรวจสอบว่ารายการนั้นสมเหตุสมผล ราคาเป็นไปตามราคาตลาด เงื่อนไขต่างๆ เป็นไปเพื่อประโยชน์ที่ดีที่สุดของบริษัท

รายการระหว่างกันได้มีการเปิดเผยข้อมูลไว้ตามหมายเหตุประกอบงบการเงินข้อ 4 และรายละเอียดของบริษัท ชันทาวเวอร์ส จำกัด ได้มีการเปิดเผยข้อมูลไว้แล้วใน เรื่องโครงสร้างการถือหุ้นของบริษัทที่เกี่ยวข้องกันในรายงานฉบับนี้

คำอธิบายและการวิเคราะห์ฐานะการเงินและผลการดำเนินงาน

(Management Discussion and Financial Analysis)

ก) ผลการดำเนินงาน

ในระหว่างปี 2555 ที่ผ่านมา บริษัท ได้รับคัดเลือกให้เข้ารับรางวัล ดีเด่นประเภท รางวัลบริษัทจดทะเบียนด้านผลการดำเนินงาน ที่มีมูลค่าหลักทรัพย์ไม่เกิน 10,000 ล้านบาท ของกลุ่มที่ 4 (Outstanding Company Performance Set Market Capitalization of THB. 10 Billion or less 4th Group) ในงาน “SET Awards 2012” ที่จัดโดยตลาดหลักทรัพย์แห่งประเทศไทย ซึ่งเป็นผลมาจากผลประกอบการของบริษัท มีการเจริญเติบโตอย่างต่อเนื่อง โดยจะได้อธิบายดังต่อไปนี้

กำไรสุทธิของบริษัทปี 2555 บริษัทมีกำไรสุทธิจำนวน 91.04 ล้านบาท โดยเพิ่มขึ้นจากปี 2554 ซึ่งมีกำไรสุทธิจำนวน 60.88 ล้านบาท เพิ่มขึ้น 30.16 ล้านบาท หรือเพิ่มขึ้น 49.54% ในปี 2555 บริษัท มีกำไรสุทธิต่อหุ้น 11.38 บาทต่อหุ้น เพิ่มขึ้นจากปี 2554 3.77 บาทต่อหุ้น หรือ 49.54 %

รายได้จากการขาย

รายได้จากการขายรวมในปี 2555 จำนวน 1,534.69 ล้านบาท สูงกว่าในปี 2554 ซึ่งมีรายได้จากการขาย 1,409.00 ล้านบาท รายได้จากการขายรวมเพิ่มขึ้น 125.69 ล้านบาท หรือเพิ่มขึ้น 8.92% โดยรายได้จากการขายต่างประเทศปี 2555 เพิ่มขึ้น จากปี 2554 จำนวน 51.43 ล้านบาท หรือเพิ่มขึ้น 4.65% ในขณะที่ขายในประเทศปี 2555 เพิ่มขึ้นจากปี 2554 จำนวน 74.26 ล้านบาท หรือเพิ่มขึ้น 24.44%

สำหรับปี 2555 ที่ผ่านมา รายได้ของบริษัท ยังคงมีการเจริญเติบโตและเพิ่มขึ้นจากปีก่อนอย่างต่อเนื่อง โดยรายได้จากการขายต่างประเทศของบริษัท ก็ยังคงเพิ่มขึ้นจำนวน 51.43 ล้านบาท คิดเป็นร้อยละ 4.65 ทั้งที่หลายฝ่ายออกมาคาดการณ์ว่าแนวโน้มของธุรกิจส่งออกจะได้รับผลกระทบค่อนข้างมาก จากความไม่แน่นอนของภาวะเศรษฐกิจโลก ทั้งปัญหาหนี้สาธารณะในทวีปยุโรป ปัญหาเศรษฐกิจสหรัฐที่ยังไม่ฟื้นที่มีอยู่ตลอดปี 2555 ก็ตาม การให้ความสำคัญในการรักษาสถานะลูกค้ารายเดิม การขยายฐานลูกค้าใหม่ และการสร้างพันธมิตรทางการค้าระหว่างกัน ล้วนแล้วแต่เป็นกลยุทธ์หลักที่บริษัท ยังให้ความสำคัญตลอดมา การเข้าเยี่ยมชมนักค้ารายหลักที่มีอยู่อย่างต่อเนื่อง เพื่อสร้างสัมพันธ์อันดีให้กับคู่ค้าซึ่งเป็นส่วนหนึ่งที่ทำให้บริษัท ยังคงรักษาสถานะรายได้จากการขายต่างประเทศไว้ได้

การแข่งขันเพื่อหาลูกค้ารายใหม่เพื่อขยายตลาดมีเพิ่มมากขึ้น คู่แข่งขันหลายรายจึงให้ความสำคัญเรื่องลิขสิทธิ์ของสินค้าอย่างมาก ซึ่งส่งผลให้บริษัท ต้องมีความระมัดระวังในการผลิตสินค้าและส่งออกสินค้าออกไปจำหน่ายไปยังต่างประเทศ แต่อย่างไรก็ตามบริษัท ได้วางมาตรการโดยนำสินค้าที่บริษัท ได้ทำการผลิตและจำหน่ายอยู่ในปัจจุบันนำไปจดลิขสิทธิ์เป็นสินค้าของบริษัท เพื่อแก้ปัญหาเรื่องดังกล่าวในระยะยาว

การให้ความสำคัญในการพัฒนาสินค้านวัตกรรมรูปแบบใหม่เพื่อรองรับความต้องการทางการตลาดที่เปลี่ยนแปลงไป ซึ่งในปี 2555 บริษัท ยังคงให้ความสำคัญในการผลิตสินค้าที่หลากหลาย โดยเป็นสินค้าทางเลือกให้ผู้บริโภคได้เลือกใช้มากขึ้น มีผลทำให้บริษัท ได้เปรียบคู่แข่งขันเป็นอย่างมาก การขยายตลาดไปยังในกลุ่มประเทศสหภาพยุโรป กลุ่มประเทศในแถบเอเชีย เอเซียตะวันออกเฉียงใต้ กลุ่มประเทศออสเตรเลียและนิวซีแลนด์และกลุ่มประเทศอื่น ยังคงช่วยให้รายได้ของบริษัทเพิ่มขึ้น ซึ่ง จะเห็นผลได้จากการเพิ่มขึ้นของรายได้ในกลุ่มประเทศต่าง ๆ เพิ่มขึ้นจากปี 2554 จำนวน 60.38 ล้านบาทหรือร้อยละ 9.44 เพิ่มขึ้น 6.66 ล้านบาทหรือร้อยละ 3.86 และเพิ่มขึ้น 2.37 ล้านบาท ร้อยละ 1.39 ตามลำดับ และกลุ่มประเทศในอเมริกา มีรายได้ลดลงจากปี 2554 จำนวน 18.86 ล้านบาท หรือร้อยละ 15.55

ความผันผวนของอัตราแลกเปลี่ยนเงินบาทที่แข็งค่ามากขึ้น ซึ่งมีผลต่อการนำเข้าวัตถุดิบและผลเสียต่อภาคการส่งออก เนื่องจากบริษัท มีรายได้จากการขายต่างประเทศมากกว่าร้อยละ 75 และมีการซื้อวัตถุดิบจากต่างประเทศเพิ่มมากขึ้น เป็นร้อยละ 80 ของการซื้อวัตถุดิบของบริษัท ซึ่งที่ผ่านมาบริษัท ได้ใช้วิธีการสร้างสมดุลของสินทรัพย์และหนี้สินที่เป็นสกุล

เงินตราต่างประเทศ (Natural Hedging) รวมถึงการใช้เครื่องมือทางการเงินทำสัญญาซื้อ ขาย เงินตราต่างประเทศล่วงหน้าในสัดส่วนที่เหมาะสม ค่าเงินบาทที่แข็งค่าขึ้นส่งผลต่อการนำเข้าวัตถุดิบหลักของบริษัทฯ ซึ่งส่งผลทำให้บริษัทซื้อวัตถุดิบในราคาที่ถูกลง แต่อย่างไรก็ตามบริษัทก็ยังได้รับผลกระทบดังกล่าวในภาคของการส่งออกบ้างเนื่องจากค่าเงินบาทที่แข็งค่าขึ้น การบริหารความเสี่ยงดังกล่าวยังคงได้ผลที่ดีต่อบริษัทฯ ซึ่งจะเห็นได้จากในหลายปีที่ผ่านมามีบริษัทฯ มีกำไรจากอัตราแลกเปลี่ยนเกิดขึ้น สำหรับปี 2555 นั้น มีจำนวน 6.04 ล้านบาท ลดลงจากปีก่อน 0.89 ล้านบาท คิดเป็น 12.82 % อย่างไรก็ตามบริษัทฯ ได้มีการติดตามความผันผวนของอัตราแลกเปลี่ยนตลอดเวลาเพื่อป้องกันความเสียหายที่อาจเกิดขึ้นจากผลกระทบดังกล่าว

สำหรับตลาดในประเทศ ความต้องการบริโภคสินค้าของตลาดยังมีปริมาณที่เพิ่มขึ้น เนื่องจากบริษัทฯ มีการขยายช่องทางการจัดจำหน่ายมากขึ้น การเข้าถึงกลุ่มผู้บริโภคโดยตรงเป็นอีกช่องทางหนึ่งที่บริษัทได้ใช้เพื่อให้ผู้บริโภคเกิดความสะดวกสบายและหาซื้อสินค้าได้ง่ายขึ้น แล้วแล้วแต่ส่งผลกระทบต่ออัตราการเจริญเติบโตของยอดขายภายในประเทศของบริษัทฯ ซึ่งในปี 2555 มียอดขายเพิ่มขึ้นจากปี 2554 จำนวน 74.27 ล้านบาท หรือ เพิ่มขึ้น 24.45 %

ด้านการบริหารจัดการด้านลูกหนี้ในปี 2555 ที่ผ่านมามีบริษัทฯ มีการบริหารจัดการและติดตามการเก็บหนี้ของบริษัทฯ อยู่ ในเกณฑ์ที่ดี โดยจะเห็นได้จากระยะเวลาในการเก็บหนี้เฉลี่ยในปี 2555 ใช้เวลา 37 วัน โดยในปี 2555 บริษัทฯ มีค่าเผื่อหนี้สงสัยจะสูญ จำนวน 3.34 ล้านบาท คิดเป็น 1.92 % ของลูกหนี้การค้าทั้งหมดของบริษัทฯ โดยปี 2554 มีค่าเผื่อหนี้สงสัยจะสูญ จำนวน 1.11 ล้านบาท คิดเป็น 0.78% ค่าเผื่อหนี้สงสัยจะสูญที่เพิ่มขึ้นเกิดจากการดำเนินธุรกิจโดยปกติของบริษัทฯ ที่มีลูกหนี้ค้างชำระเกินกำหนดโดยบริษัทฯ จะพิจารณาการคำนวณค่าเผื่อหนี้สงสัยจะสูญตามอายุของลูกหนี้ที่ค้างชำระหากลูกหนี้รายใดมีความเป็นไปได้ค่อนข้างว่าจะไม่สามารถเรียกเก็บหนี้ได้จะตั้งค่าเผื่อหนี้สงสัยจะสูญในอัตรา 100 % ของหนี้ที่ค้างชำระ ณ วันสิ้นรอบปีบัญชี

รายได้อื่น

บริษัทฯ มีรายได้อื่นในปี 2555 รวมทั้งสิ้นจำนวน 21.77 ล้านบาท ซึ่งเพิ่มขึ้นจากปีก่อนจำนวน 0.99 ล้านบาท หรือ เพิ่มขึ้น 4.75% สาเหตุหลักเกิดจาก

รายได้จากการชดเชยบัตรภาษี เพิ่มขึ้น 0.77 ล้านบาท หรือเพิ่มขึ้น 23.19 % เนื่องจากในปี 2555 บริษัทฯ นำเข้าวัตถุดิบหลักที่ได้รับสิทธิขอคืนภาษีตามมาตรา 19 ทวิ นำมาผลิตสินค้าและส่งออกมากขึ้น

รายได้จากการขายของเสีย เพิ่มขึ้น 0.66 ล้านบาท หรือเพิ่มขึ้น 18.76 % ซึ่งเป็นของเสียปกติที่เกิดจากขั้นตอนการผลิต รวมทั้งสินค้าที่ไม่ผ่านการตรวจสอบคุณภาพและไม่สามารถนำไปจำหน่ายต่อได้ ทั้งนี้บริษัทฯ อยู่ระหว่างหาแนวทางเพื่อแก้ไขและลดของเสียของบริษัทฯ ให้มีประสิทธิภาพมากขึ้น

รายได้ดอกเบี้ยรับเพิ่มขึ้น 0.34 ล้านบาท หรือเพิ่มขึ้น 29.78% เนื่องจากในระหว่างปีบริษัทนำเงินสดที่ใช้หมุนเวียนภายในกิจการนำไปฝากกับสถาบันการกระยะสั้นมากขึ้น โดยเป็นเงินฝากประจำประเภท 4-6 เดือน อัตราดอกเบี้ยร้อยละ 3.05 -3.50 ต่อปี จึงมีผลทำให้บริษัทได้รับผลตอบแทนในรูปดอกเบี้ยเงินฝากเพิ่มขึ้น

กำไรจากอัตราแลกเปลี่ยนลดลง 0.89 ล้านบาท หรือลดลง 12.82% เนื่องจากความผันผวนของค่าเงินบาทที่แข็งค่ามากขึ้น

ตารางที่ 11 ข้อมูลรายได้แยกตามผลิตภัณฑ์

ประเภทผลิตภัณฑ์	ปี 2555		ปี 2554		ปี 2553	
	รายได้ (ล้านบาท)	%	รายได้ (ล้านบาท)	%	รายได้ (ล้านบาท)	%
ถุงพลาสติกทั่วไป	1,169.83	76.23	1,054.99	74.89	922.95	76.83
หลอดดูดเครื่องดื่ม	236.09	15.38	206.17	14.62	175.00	14.57
ผลิตภัณฑ์อื่น	128.77	8.39	147.84	10.49	103.32	8.60
รวม	1,534.69	100.00	1,409.00	100.00	1,201.27	100.00

ตารางที่ 12 ข้อมูลปริมาณแยกตามผลิตภัณฑ์

ประเภทผลิตภัณฑ์	ปี 2555		ปี 2554		ปี 2553	
	ปริมาณ (ตัน)	%	ปริมาณ (ตัน)	%	ปริมาณ (ตัน)	%
ถุงพลาสติกทั่วไป	11,215.79	83.00	9,763.02	81.97	8950.18	82.76
หลอดดูดเครื่องดื่ม	1,940.38	14.36	1,654.39	13.89	1,351.65	12.50
ผลิตภัณฑ์อื่น	356.39	2.64	492.90	4.14	512.69	4.74
รวม	13,512.56	100.00	11,910.31	100.00	10,814.52	100.00

ผลิตภัณฑ์ของบริษัทโดยส่วนใหญ่เป็นการผลิตตามคำสั่งซื้อของลูกค้า (Made to Order) ซึ่งมีการจำหน่ายทั้งในประเทศและต่างประเทศโดยมีการผลิตสินค้าออกจำหน่ายสู่ท้องตลาดจำนวน 2 ประเภทหลักและส่วนผลิตภัณฑ์อื่นที่เป็นการซื้อมาเพื่อจำหน่าย โดยสามารถอธิบายผลการดำเนินงานแยกตามประเภทของผลิตภัณฑ์ได้ดังนี้

1. **ผลิตภัณฑ์ถุงพลาสติกทั่วไป** ผลการดำเนินงานของปี 2555 ที่ผ่านรายได้จากการขายถุงพลาสติกทั่วไปเพิ่มขึ้นจากปี 2554 จำนวน 114.84 ล้านบาท คิดเป็น 10.88 % ปริมาณการขายเพิ่มขึ้น 1,452.77 ตัน คิดเป็น 14.88 % สาเหตุการเพิ่มขึ้นเกิดจากบริษัทได้รับคำสั่งซื้อเพิ่มขึ้นประกอบกับระหว่างปีมีการปรับราคาขาย ซึ่งปัจจัยดังกล่าวเป็นผลทำให้รายได้จากการขายและปริมาณการขายของถุงพลาสติกทั่วไปเพิ่มขึ้น

2. **ผลิตภัณฑ์หลอดดูดเครื่องดื่ม** ผลการดำเนินงานของปี 2555 ที่ผ่านรายได้จากการขายหลอดดูดเครื่องดื่มเพิ่มขึ้นจากปี 2554 จำนวน 29.92 ล้านบาท คิดเป็น 14.51 % ปริมาณการขายเพิ่มขึ้น 285.99 ตัน คิดเป็น 17.29 % สาเหตุการเพิ่มขึ้นเกิดจากบริษัทได้รับคำสั่งซื้อเพิ่มขึ้นประกอบกับระหว่างปีมีการปรับราคาขาย ซึ่งปัจจัยดังกล่าวเป็นผลทำให้รายได้จากการขายและปริมาณการขายของหลอดดูดเครื่องดื่มเพิ่มขึ้น

3. **ผลิตภัณฑ์อื่น** ผลการดำเนินงานของปี 2555 ที่ผ่านรายได้จากการขายผลิตภัณฑ์อื่น ลดลง จากปี 2554 จำนวน 19.07 ล้านบาท คิดเป็น 12.90 % ปริมาณการขายลดลง 136.51 ตัน คิดเป็น 27.72 % สาเหตุเกิดจากบริษัทได้รับคำสั่งซื้อลดลง

ต้นทุนและค่าใช้จ่าย

บริษัท มีต้นทุนขายสินค้าของปี 2555 เพิ่มขึ้นจากปี 2554 จำนวน 75.40 ล้านบาท หรือ 6.49% สาเหตุเกิดจาก ผลกระทบการปรับขึ้นของค่าแรงงานขั้นต่ำที่ปรับตัวสูงขึ้นจากเดิม 215 บาทต่อวันเป็น 300 บาท ตามนโยบายของรัฐบาล ซึ่งมีผลทำให้ต้นทุนการผลิตปรับตัวสูงขึ้น ดังนั้นในระหว่างปี 2555 บริษัทฯ ได้วางมาตรการต่าง ๆ รองรับการปรับเพิ่มขึ้นของค่าแรงงานดังกล่าว ทั้งในส่วนการปรับปรุงเครื่องจักรให้มีประสิทธิภาพ การใช้เครื่องจักรที่เป็นระบบอัตโนมัติแทนอัตราค่าจ้างคน โดยต้นทุนค่าแรงงาน เพิ่มขึ้นจากปีก่อน จำนวน 13.35 ล้านบาท คิดเป็น 15.88 % ค่าใช้จ่ายโรงงานเพิ่มขึ้นจากปีก่อน 22.83 ล้านบาท คิดเป็น 10.60 % และต้นทุนวัตถุดิบ เพิ่มขึ้นจากปีก่อนจำนวน 29.12 ล้านบาท คิดเป็น 4 %

เมื่อเปรียบเทียบต้นทุนขายกับรายได้จากการขายพบว่า ปี 2555 ต้นทุนขาย เท่ากับ 80.57% เปรียบเทียบกับปี 2554 ที่มีต้นทุนขายเท่ากับ 82.41% เพิ่มขึ้นในอัตราที่ลดลงเมื่อเปรียบเทียบกับรายได้จากการขายของแต่ละปี เนื่องจากการควบคุมต้นทุนของบริษัทฯ ที่เป็นไปอย่างมีประสิทธิภาพและต้นทุนวัตถุดิบที่มีราคาลดลงเมื่อเปรียบเทียบกับปีก่อน

ค่าใช้จ่ายในการขายของปี 2555 เพิ่มขึ้น จากปีก่อนจำนวน 11.00 ล้านบาท คิดเป็น 17.41% เนื่องจากค่าใช้จ่ายส่งเสริมการขายเพิ่มขึ้นจากปีก่อนจำนวน 3.00 ล้านบาท คิดเป็น 34.07% หนี้สงสัยจะสูญเพิ่มขึ้นจากปีก่อนจำนวน 2.55 ล้านบาท คิดเป็น 796.88% ค่าระวางเพิ่มขึ้นจากปีก่อนจำนวน 1.47 ล้านบาท คิดเป็น 11.64% เงินเดือนเพิ่มขึ้นจากปีก่อนจำนวน 1.15 ล้านบาท คิดเป็น 7.28%

ค่าใช้จ่ายในการบริหารปี 2555 เพิ่มขึ้น จากปีก่อนจำนวน 10.20 ล้านบาท คิดเป็น 8.72% เนื่องจาก เงินเดือนและค่าแรงเพิ่มขึ้นจากปีก่อน 4.63 ล้านบาท คิดเป็น 8.59 % โบนัสเพิ่มขึ้นจากปีก่อน 3.96 ล้านบาท คิดเป็น 56.33 %

ต้นทุนทางการเงินและภาษีเงินได้

บริษัทฯ มีต้นทุนทางการเงินที่ต่ำมาก คือ 307,486 บาท และ 524,692 บาท ในปี 2555 และในปี 2554 ตามลำดับ ดอกเบี้ยจ่ายลดลง 217,206 บาท คิดเป็น 41.40 % สำหรับดอกเบี้ยจ่ายของบริษัทฯ เกิดจากการคิดลดการตั้งประมาณการผลประโยชน์พนักงานตามมาตรฐานการบัญชีฉบับที่ 19 เรื่องผลประโยชน์พนักงาน

ค่าใช้จ่ายภาษีเงินได้ของบริษัทฯ ใกล้เคียงกับปีก่อนโดยปี 2555 มีภาษีเงินได้จำนวน 27.27 ล้านบาท และปี 2554 จำนวน 27.14 ล้านบาท เนื่องจากมีการลดอัตราภาษีจากปี 2554 ที่มีอัตรา 30 % เป็น 23 % ในปี 2555 จึงมีผลทำให้ค่าใช้จ่ายทางภาษีของบริษัทฯ ใกล้เคียงกับปีก่อนทั้งที่กำไรของบริษัทฯ มีการเพิ่มขึ้นก็ตาม

บริษัทฯ ไม่มีภาระภาษีเงินได้ที่นอกเหนือจากที่กล่าวไว้ที่เกิดจากการประเมินเพิ่มเติมของหน่วยงานราชการ

ผลประกอบการสุทธิ

โดยในปี 2554 ที่ผ่านมามีบริษัทฯ ได้ประกาศและจ่ายเงินปันผลในอัตราหุ้นละ 2.50 บาท ซึ่งคิดเป็น 32.85 % ของกำไรสุทธิ สำหรับเงินปันผลของปี 2555 ที่จะประกาศจ่ายจากผลประกอบการนั้นจะต้องเป็นไปตามมติที่ประชุมสามัญผู้ถือหุ้นครั้งที่ 1/2556 ที่จะมีการประชุมในเดือนเมษายน 2556

ข) ฐานะการเงิน

สินทรัพย์

สินทรัพย์รวมเพิ่มขึ้นจาก 847.28 ล้านบาทในปี 2554 เป็น 920.09 ล้านบาท ในปี 2555 เพิ่มขึ้น 72.81 ล้านบาท คิดเป็น 8.59% สาเหตุหลักที่เพิ่มขึ้นมาจาก

1) สินทรัพย์หมุนเวียนเพิ่มขึ้นเป็นจำนวน 70.28 ล้านบาท คิดเป็น 14.23% รายการหลักที่เพิ่มขึ้นมี ดังนี้

1.1) เงินลงทุนระยะสั้นในเงินฝากประจำ เพิ่มขึ้น 40.08 ล้านบาท คิดเป็น 200.40% เนื่องจากระหว่างปี บริษัทฯ ได้รับเงินจากการขายสินค้าเพิ่มขึ้น บริษัทฯ จึงได้นำเงินสดและรายการเทียบเท่าเงินสดบางส่วนมาหาผลตอบแทนในระยะสั้นในเงินฝากประเภทประจำ 4-6 เดือน ซึ่งมีอัตราดอกเบี้ย 3.05 -3.50 % ต่อปี

1.2) ลูกหนี้การค้าและตัวเงินรับ เพิ่มขึ้น 29.19 ล้านบาท คิดเป็น 20.68 % เนื่องจากในปี 2555 บริษัทฯ มียอดขายเพิ่มขึ้นซึ่งส่งผลให้ปริมาณลูกหนี้การค้าเพิ่มขึ้นตามปริมาณการขาย โดยลูกหนี้การค้าส่วนใหญ่ที่เพิ่มขึ้นเป็นลูกหนี้การค้าต่างประเทศซึ่งเพิ่มขึ้นจากปีก่อนจำนวน 26.85 ล้านบาท คิดเป็น 34.58 % เนื่องจากในไตรมาสที่ 4/2555 บริษัทฯ ได้มีการส่งมอบสินค้าให้กับลูกค้าในต่างประเทศเพิ่มขึ้นจึงมีผลทำให้ลูกหนี้การค้าต่างประเทศในปี 2555 เปรียบเทียบกับปี 2554 เพิ่มขึ้น สำหรับลูกหนี้การค้าในประเทศมีจำนวนใกล้เคียงกับปีก่อน โดยเพิ่มขึ้น 4.29 ล้านบาท คิดเป็น 6.90 %

1.3) สินค้าคงเหลือเพิ่มขึ้นจากปีก่อนจำนวน 20.13 ล้านบาท คิดเป็น 10.36 % สินค้าที่เพิ่มขึ้นส่วนใหญ่เป็นสินค้าระหว่างทางเพิ่มขึ้นจากปีก่อนจำนวน 13.08 ล้านบาท คิดเป็น 329.47 % ซึ่งสินค้านี้ระหว่างทางเป็นสินค้าที่รอการส่งมอบให้กับลูกค้าในต่างประเทศตามเงื่อนไขการส่งมอบสินค้านี้ระหว่างกัน วัสดุโรงงานเพิ่มขึ้นจากปีก่อนจำนวน 3.06 ล้านบาท คิดเป็น 40.58 % สินค้าระหว่างผลิตเพิ่มขึ้นจากปีก่อน 2.44 ล้านบาท คิดเป็น 24.25% สินค้าสำเร็จรูปเพิ่มขึ้นจากปีก่อนจำนวน 2.14 ล้านบาท คิดเป็น 4.79 %

1.4) เงินสดและรายการเทียบเท่าเงินสดลดลง 27.19 ล้านบาท คิดเป็น 21.81 % โดยมีเงินสดได้มาจากการดำเนินงานหลังจากการจ่ายภาษีเงินได้นิติบุคคล จำนวน 66.33 ล้านบาท และใช้ไปในกิจกรรมลงทุนจำนวน 73.52 ล้านบาท ซึ่งส่วนหนึ่งได้นำเงินส่งไปลงทุนระยะสั้นในเงินฝากประจำจำนวน 40.08 ล้านบาท ซื้อทรัพย์สินที่ใช้เพื่อการผลิต การสร้างโดมเพื่อจัดเก็บสินค้าจำนวน 35.55 ล้านบาท และระหว่างปีจ่ายเงินสดปันผลให้กับผู้ถือหุ้นจำนวน 20.00 ล้านบาท

2) ส่วนรายการสินทรัพย์ไม่หมุนเวียนเพิ่มขึ้นจากจากปีก่อนจำนวน 2.53 ล้านบาท คิดเป็น 0.72% รายการหลักที่มีการเพิ่มขึ้น มีดังนี้

2.1) ที่ดิน อาคารและอุปกรณ์-สุทธิเพิ่มขึ้น จำนวน 4.39 ล้านบาท คิดเป็น 1.46% ส่วนหนึ่งเกิดจากการซื้อทรัพย์สินเพิ่มขึ้นระหว่างปี

2.2) สินทรัพย์ไม่มีตัวตนลดลง จำนวน 1.59 ล้านบาท คิดเป็น 27.37 % เนื่องจากการตัดจำหน่ายสินทรัพย์ไม่มีตัวตนระหว่างปี

2.3) สินทรัพย์ไม่หมุนเวียนอื่นไม่แตกต่างจากปีก่อนอย่างมีสาระสำคัญ

หนี้สินและส่วนของผู้ถือหุ้น

หนี้สินของบริษัททั้งหมดเป็นหนี้สินเพิ่มขึ้นจาก 167.29 ล้านบาทในปี 2554 เป็น 169.06 ล้านบาทในปี 2555 เพิ่มขึ้น 1.77 ล้านบาท คิดเป็น 1.06% เนื่องจาก ค่าใช้จ่ายค้างจ่ายเพิ่มขึ้น 7.70 ล้านบาท คิดเป็น 29.87% หนี้สินหมุนเวียนอื่นเพิ่มขึ้น 6.18 ล้านบาท คิดเป็น 145.75% ภาษีเงินได้ค้างจ่ายเพิ่มขึ้น จำนวน 5.01 ล้านบาท คิดเป็น 44.77% และเจ้าหนี้การค้าลดลงจำนวน 18.15 ล้านบาท คิดเป็น 16.06%

สำหรับส่วนของผู้ถือหุ้นเพิ่มขึ้นจาก 679.99 ล้านบาทในปี 2554 เป็น 751.03 ล้านบาทในปี 2555 เพิ่มขึ้น 71.04 ล้านบาท หรือเพิ่มขึ้น 10.45% โดยเพิ่มขึ้นจากกำไรสุทธิปี 2555 จำนวน 91.04 ล้านบาท และหักเงินปันผลที่จ่ายในปี 2555 จำนวน 20.00 ล้านบาท

ค) กระแสเงินสด

กระแสเงินสดได้มาจากการดำเนินงานสุทธิสำหรับปี 2555 เป็นจำนวน 66.33 ล้านบาท เนื่องจากมีกำไรสุทธิจำนวน 91.04 ล้านบาท เมื่อปรับปรุงรายการที่ไม่ใช่ตัวเงินเช่น ค่าเสื่อมราคาและค่าตัดจำหน่าย จำนวน 37.19 ล้านบาท ภาษีเงินได้นิติบุคคล 27.27 ล้านบาท และปรับปรุงรายการที่เป็นสินทรัพย์หนี้สินดำเนินงานจำนวน 0.72 ล้านบาททำให้บริษัทมีเงินสดเหลือจากกระแสเงินสดในการดำเนินงานสุทธิจำนวน 66.33 ล้านบาท

กระแสเงินสดใช้ไปจากกิจกรรมลงทุนของบริษัทในปี 2555 จำนวน 73.52 ล้านบาท เนื่องจากการนำเงินสดและรายการเทียบเท่าเงินสดไปลงทุนในเงินฝากประจำ เพิ่มขึ้น จำนวน 40.08 ล้านบาท ซื้อสินทรัพย์ถาวรจำนวน 35.55 ล้านบาท ซื้อสินทรัพย์ไม่มีตัวตน จำนวน 0.68 ล้านบาท เงินสดรับจากการขายทรัพย์สิน จำนวน 1.33 ล้านบาท และเงินสดรับจากดอกเบี้ยเงินฝากธนาคารจำนวน 1.47 ล้านบาท

กระแสเงินสดจากกิจกรรมจัดหาเงิน ได้มีการจ่ายเงินปันผลจำนวน 20 ล้านบาท

ทำให้บริษัทมีเงินสดลดลงในรอบปีนี้จำนวน 27.19 ล้านบาท เมื่อรวมกับเงินสดต้นปีจำนวน 124.65 ล้านบาท ทำให้มีเงินสดคงเหลือปลายปีจำนวน 97.46 ล้านบาท (ไม่รวมเงินลงทุนระยะสั้นที่เป็นเงินฝากประจำจำนวน 60.08 ล้านบาท)

ง) อัตราส่วนทางการเงิน

1) การวัดผลการดำเนินงานจากอัตราส่วนสภาพคล่อง พบว่าในปี 2555 ที่ผ่านมามีบริษัท มีสภาพคล่องเพิ่มขึ้นจากปี 2554 โดยวัดจากอัตราส่วนสภาพคล่อง ปี 2555 เท่ากับ 3.64 เท่าและในปี 2554 เท่ากับ 2.20 เท่า สาเหตุการเพิ่มขึ้นเนื่องจาก

บริษัทมีสินทรัพย์หมุนเวียนเพิ่มขึ้น ซึ่งส่วนใหญ่เพิ่มขึ้นจาก เงินลงทุนระยะสั้น ลูกหนี้การค้าและสินค้าคงเหลือ เพิ่มขึ้น หากวัดจากอัตราสภาพคล่องหมุนเร็วที่ไม่รวมสินค้าคงเหลือบริษัท มีอัตราส่วนเท่ากับ 2.26 เท่า ซึ่งเพิ่มขึ้นจากปีก่อนที่มี อัตราส่วนเท่ากับ 1.94 เท่าซึ่งถือว่าสภาพคล่องของบริษัท ยังอยู่ในเกณฑ์ที่ดี และมีเงินสดเหลือเพียงพอที่จะจ่ายชำระหนี้ ให้แก่เจ้าหนี้หรือภาระผูกพันในอนาคตได้

- 2) ด้านความสามารถในการทำกำไรในรอบปี 2555 แสดงถึงประสิทธิภาพและความสามารถในการทำกำไรของบริษัท ซึ่ง การทำกำไรในปี 2555 ที่ผ่านมามีความสามารถในการทำกำไรภาพรวมของบริษัทมีอัตราใกล้เคียงกับปี 2554 ซึ่งจาก การพิจารณาพบว่าบริษัทมีอัตรากำไรขั้นต้นเพิ่มขึ้น โดยในปี 2555 เท่ากับ 19.43 % เพิ่มขึ้นจากปี 2554 ที่มี 17.59 % เนื่องส่วนหนึ่งเกิดวัตถุดิบที่ใช้ในการผลิตหลักมีราคาปรับตัวลดลงประกอบกับบริษัท มีการบริหารจัดการด้านการ ผลิตได้เป็นอย่างดี จึงเป็นผลทำให้อัตรากำไรขั้นต้นเพิ่มขึ้น อัตราส่วนกำไรจากการดำเนินงาน โดยในปี 2555 เท่ากับ 7.62 % เพิ่มขึ้นจากปี 2554 เท่ากับ 6.19 % เพิ่มขึ้น 1.43% อัตราผลตอบแทนผู้ถือหุ้น ปี 2555 เท่ากับ 12.12 % เพิ่มขึ้น จากปี 2554 เท่ากับ 8.95 % เพิ่มขึ้น 3.17 % อัตรากำไรสุทธิ ปี 2555 เท่ากับ 5.85 % เพิ่มขึ้นจากปี 2554 เท่ากับ 4.26 % เพิ่มขึ้น 1.59 %
- 3) ในการบริหารสินทรัพย์เพื่อให้เกิดผลตอบแทนจากการใช้สินทรัพย์ของบริษัท อัตราผลตอบแทนต่อสินทรัพย์รวมในปี 2555 เท่ากับ 10.30% (ปี 2554 เท่ากับ 7.43 %) และอัตราผลตอบแทนต่อสินทรัพย์ถาวรเท่ากับ 29.97% (ปี 2554 เท่ากับ 19.33 %) ซึ่งเพิ่มขึ้นจากปีก่อน เนื่องจากในปี 2555 ที่ผ่านมามีกำไรสุทธิของบริษัทเพิ่มขึ้น ทำให้อัตราผลตอบแทนจากการ ดำเนินงานเพิ่มขึ้น
- 4) อัตราส่วนหนี้สินต่อส่วนของผู้ถือหุ้นในปี 2555 เท่ากับ 0.23 เท่า ลดลงจากปี 2554 เล็กน้อยซึ่งมีอัตราส่วนเท่ากับ 0.25 เท่า

บริษัท ไม่มีเงินกู้ยืมที่เป็นเงินตราต่างประเทศ จึงไม่มีความเสี่ยงในเรื่องอัตราดอกเบี้ยและอัตราแลกเปลี่ยนเงินตรา ที่เกี่ยวข้องกับหนี้สินที่เป็นเงินกู้ยืม มีเพียงภาระหนี้สินจากการซื้อวัตถุดิบ แต่ขณะเดียวกันก็มีลูกหนี้ที่เป็นเงินตราต่างประเทศ ซึ่งบริษัทใช้วิธีการบริหารเงินตราต่างประเทศด้วยวิธี NATURAL HEDGE ที่ทำให้บริษัทสามารถนำเงินตราดังกล่าวไปชำระหนี้ เจ้าหนี้การค้าต่างประเทศได้ ซึ่งช่วยลดความเสี่ยงอันอาจเกิดจากความผันผวนของเงินตราต่างประเทศได้อีกทางหนึ่ง

จ) ภาระผูกพันและหนี้สินที่อาจเกิดขึ้นในภายหน้า

ณ วันที่ 31 ธันวาคม 2555 และ 2554 บริษัทมีหนี้สินที่อาจเกิดขึ้นในภายหน้าจากการที่ธนาคารออกเลตเตอร์ออฟ เครดิตและหนังสือค้ำประกันบริษัทเพื่อซื้อวัตถุดิบกับคู่ค้าและเพื่อค้ำประกันการใช้ไฟฟ้าของโรงงานต่อหน่วยงานรัฐวิสาหกิจ จำนวนเงินรวมประมาณ 38.97 ล้านบาท และ 56.49 ล้านบาท ตามลำดับ

บริษัทฯ ได้ทำสัญญาเช่ากับบริษัทที่เกี่ยวข้องกันแห่งหนึ่งและเป็นรายการเกี่ยวโยงมีอายุ 3 ปี สัญญาจะสิ้นสุดเดือน กันยายน 2556 โดยมีอัตราค่าเช่ารายเดือนละ 502,400 บาท เป็นค่าเช่าอาคารสำนักงานและ 4,500 บาทต่อเดือนเป็นค่าเช่า ห้องเก็บของ มีค่าเช่ารายปีเท่ากับ 6.08 ล้านบาท สำหรับปี 2554 และ 2555 ส่วนปี 2556 มีภาระค่าเช่าที่ต้องจ่ายเท่ากับ 4.56 ล้านบาท

ฉ) ค่าตอบแทนของผู้สอบบัญชี

1. ค่าตอบแทนจากการสอบบัญชี (Audit Fee)

บริษัท จ่ายค่าตอบแทนการสอบบัญชีให้แก่ผู้สอบบัญชี ในรอบปีบัญชีที่ผ่านมาเป็นจำนวนเงินรวม 510,000 บาท และค่าใช้จ่ายที่เกี่ยวข้องเนื่องกับการสอบบัญชีตามที่จ่ายจริงเป็นจำนวนเงิน 4,901 บาท รวมค่าตอบแทนการสอบบัญชี เป็นจำนวนเงินทั้งสิ้น 514,901 บาท

2. ค่าบริการอื่น (Non-Audit Fee)

- ไม่มีค่าบริการอื่น -

รายงานความรับผิดชอบของคณะกรรมการต่อรายงานทางการเงิน

คณะกรรมการของบริษัทเป็นผู้รับผิดชอบต่อการเงินของบริษัท ทานตะวันอุตสาหกรรม จำกัด (มหาชน) ซึ่งจัดทำขึ้นตามมาตรฐานการบัญชีที่รับรองทั่วไปในประเทศไทย ภายใต้พระราชบัญญัติการบัญชี พ.ศ. 2543 และตามข้อกำหนดของคณะกรรมการกำกับหลักทรัพย์และตลาดหลักทรัพย์ ว่าด้วยการจัดทำและนำเสนอรายงานทางการเงิน ภายใต้พระราชบัญญัติหลักทรัพย์และตลาดหลักทรัพย์ พ.ศ. 2535 โดยได้มีการพิจารณาเลือกใช้นโยบายการบัญชีที่เหมาะสม และถือปฏิบัติอย่างสม่ำเสมอ รวมทั้งมีการเปิดเผยข้อมูลสำคัญอย่างเพียงพอในหมายเหตุประกอบงบการเงิน โดยผู้สอบบัญชีได้ตรวจสอบงบการเงินและแสดงความเห็นในรายงานของผู้สอบบัญชีแล้ว

คณะกรรมการบริษัทได้จัดให้มีและดำรงรักษาไว้ซึ่งระบบควบคุมภายในที่เหมาะสมและมีประสิทธิภาพ เพื่อให้มั่นใจได้อย่างมีเหตุผลว่าข้อมูลทางบัญชีมีความถูกต้องครบถ้วน และเพียงพอที่จะดำรงรักษาไว้ซึ่งทรัพย์สินตลอดจนเพื่อไม่ให้เกิดการทุจริต หรือการดำเนินการที่ผิดปกติดังมีสาระสำคัญ

ในการนี้คณะกรรมการบริษัทได้แต่งตั้งคณะกรรมการตรวจสอบ เพื่อทำหน้าที่สอบทานนโยบายการบัญชี และคุณภาพของรายงานทางการเงิน สอบทานระบบการควบคุมภายใน การตรวจสอบภายใน ตลอดจนพิจารณาการเปิดเผยข้อมูลรายการระหว่างกัน โดยความเห็นของคณะกรรมการตรวจสอบเกี่ยวกับเรื่องนี้ปรากฏในของคณะกรรมการตรวจสอบซึ่งแสดงไว้ในรายงานประจำปีแล้ว

งบการเงินของบริษัท ได้รับการตรวจสอบโดยผู้สอบบัญชีของบริษัท คือ บริษัท สอบบัญชีธรรมนิติ จำกัด ในการตรวจสอบนั้น ทางคณะกรรมการบริษัทได้สนับสนุนข้อมูลและเอกสารต่าง ๆ เพื่อให้ผู้สอบบัญชีสามารถตรวจสอบและแสดงความเห็นได้ตามมาตรฐานการสอบบัญชี โดยความเห็นของผู้สอบบัญชีได้ปรากฏในรายงานของผู้สอบบัญชีซึ่งแสดงไว้ในรายงานประจำปี แล้ว

คณะกรรมการมีความเห็นว่าระบบการควบคุมภายในของบริษัท โดยรวมมีประสิทธิภาพอย่างเพียงพอ เพื่อให้มั่นใจได้อย่างมีเหตุผลได้ว่างบการเงินของบริษัท ทานตะวันอุตสาหกรรม จำกัด (มหาชน) สำหรับปีสิ้นสุดวันที่ 31 ธันวาคม 2555 มีความเชื่อถือได้ โดยถือปฏิบัติตามหลักการบัญชีที่รับรองทั่วไป และปฏิบัติตามกฎหมายและกฎระเบียบที่เกี่ยวข้อง

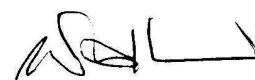

ดร.พิชิต ตรีวิจิตรเกษม

ประธานคณะกรรมการ

บริษัท ทานตะวันอุตสาหกรรม จำกัด (มหาชน)

บริษัท ทานตะวันอุตสาหกรรม จำกัด (มหาชน)

งบการเงิน
สำหรับปีสิ้นสุดวันที่ 31 ธันวาคม 2555

รายงานของผู้สอบบัญชีรับอนุญาต

เสนอ ผู้ถือหุ้นและคณะกรรมการ

บริษัท ทานตะวันอุตสาหกรรม จำกัด (มหาชน)

ข้าพเจ้าได้ตรวจสอบงบการเงินของบริษัท ทานตะวันอุตสาหกรรม จำกัด (มหาชน) ซึ่งประกอบด้วยงบแสดงฐานะการเงิน ณ วันที่ 31 ธันวาคม 2555 และงบกำไรขาดทุนเบ็ดเสร็จ งบแสดงการเปลี่ยนแปลงส่วนของผู้ถือหุ้น และงบกระแสเงินสดสำหรับปีสิ้นสุดวันเดียวกัน รวมถึงหมายเหตุสรุบบัญชีที่สำคัญและหมายเหตุเรื่องอื่นๆ

ความรับผิดชอบของผู้บริหารต่องบการเงิน

ผู้บริหารเป็นผู้รับผิดชอบในการจัดทำและการนำเสนอของงบการเงินเหล่านี้โดยถูกต้องตามที่ควรตามมาตรฐานการรายงานทางการเงิน และรับผิดชอบเกี่ยวกับการควบคุมภายในที่ผู้บริหารพิจารณาว่าจำเป็นเพื่อให้สามารถจัดทำงบการเงินที่ปราศจากการแสดงข้อมูลที่ขัดต่อข้อเท็จจริงอันเป็นสาระสำคัญไม่ว่าจะเกิดจากการทุจริตหรือข้อผิดพลาด

ความรับผิดชอบของผู้สอบบัญชี

ข้าพเจ้าเป็นผู้รับผิดชอบในการแสดงความเห็นต่องบการเงินดังกล่าวจากผลการตรวจสอบของข้าพเจ้า ข้าพเจ้าได้ปฏิบัติตามตรวจสอบตามมาตรฐานการสอบบัญชี ซึ่งกำหนดให้ข้าพเจ้าปฏิบัติตามข้อกำหนดด้านจรรยาบรรณ รวมถึงวางแผนและปฏิบัติตามตรวจสอบเพื่อให้ได้ความเชื่อมั่นอย่างสมเหตุสมผลว่างบการเงินปราศจากการแสดงข้อมูลที่ขัดต่อข้อเท็จจริงอันเป็นสาระสำคัญหรือไม่

การตรวจสอบรวมถึงการใช้วิธีการตรวจสอบเพื่อให้ได้มาซึ่งหลักฐานการสอบบัญชีเกี่ยวกับจำนวนเงินและการเปิดเผยข้อมูลในงบการเงิน วิธีการตรวจสอบที่เลือกใช้ขึ้นอยู่กับดุลยพินิจของผู้สอบบัญชี ซึ่งรวมถึงการประเมินความเสี่ยงจากการแสดงข้อมูลที่ขัดต่อข้อเท็จจริงอันเป็นสาระสำคัญของงบการเงินไม่ว่าจะเกิดจากการทุจริตหรือข้อผิดพลาด ในการประเมินความเสี่ยงดังกล่าว ผู้สอบบัญชีพิจารณาการควบคุมภายในที่เกี่ยวข้องกับการจัดทำและการนำเสนอของงบการเงินโดยถูกต้องตามที่ควรของกิจการ เพื่อออกแบบวิธีการตรวจสอบที่เหมาะสมกับสถานการณ์ แต่ไม่ใช่เพื่อวัตถุประสงค์ในการแสดงความเห็นต่อประสิทธิภาพของการควบคุมภายในของกิจการ การตรวจสอบรวมถึงการประเมินความเหมาะสมของนโยบายการบัญชีที่ผู้บริหารใช้และความสมเหตุสมผลของประมาณการทางบัญชีที่จัดทำขึ้นโดยผู้บริหาร รวมทั้งการประเมินการนำเสนอของงบการเงินโดยรวม

ข้าพเจ้าเชื่อว่าหลักฐานการสอบบัญชีที่ข้าพเจ้าได้รับเพียงพอและเหมาะสมเพื่อใช้เป็นเกณฑ์ในการแสดงความเห็นของข้าพเจ้า

*****/2

ความเห็น

ข้าพเจ้าเห็นว่า งบการเงินข้างต้นนี้แสดงฐานะทางการเงินของบริษัท ทานตะวันอุตสาหกรรม จำกัด (มหาชน) ณ วันที่ 31 ธันวาคม 2555 และผลการดำเนินงาน การเปลี่ยนแปลงส่วนของผู้ถือหุ้นและกระแสเงินสดสำหรับปี สิ้นสุดวันเดียวกัน โดยถูกต้องตามที่ควรในสาระสำคัญตามมาตรฐานการรายงานทางการเงิน



(นายพิชัย ดัชนีภิรมย์)

ผู้สอบบัญชีรับอนุญาต ทะเบียนเลขที่ 2421

บริษัท สอบบัญชีธรรมนิติ จำกัด

กรุงเทพมหานคร

วันที่ 14 กุมภาพันธ์ 2556

2013/117/0148

บริษัท ทานตะวันอุตสาหกรรม จำกัด (มหาชน)

งบแสดงฐานะการเงิน

ณ วันที่ 31 ธันวาคม 2555 และ 2554

สินทรัพย์		บาท	
	หมายเหตุ	2555	2554
สินทรัพย์หมุนเวียน			
เงินสดและรายการเทียบเท่าเงินสด	3.2, 5	97,457,569	124,645,146
เงินลงทุนระยะสั้นในเงินฝากประจำ	3.3, 6	60,082,346	20,000,000
ลูกหนี้การค้าและตัวเงินรับ	3.5, 7	170,346,220	141,162,728
สินค้าคงเหลือ	3.6, 8	214,430,226	194,301,085
สินทรัพย์หมุนเวียนอื่น			
ค่าใช้จ่ายจ่ายล่วงหน้า		941,991	1,223,682
ภาษีซื้อและภาษีมูลค่าเพิ่มรอเรียกคืน		6,631,084	7,931,846
บัตรภาษีและเงินค้ำประกันอากรขาเข้า		5,761,907	2,804,218
อื่น ๆ		8,453,716	1,760,823
รวมสินทรัพย์หมุนเวียน		564,105,059	493,829,528
สินทรัพย์ไม่หมุนเวียน			
อสังหาริมทรัพย์เพื่อการลงทุน	3.7, 9	43,444,742	43,444,742
ที่ดิน อาคารและอุปกรณ์	3.8, 10	305,925,533	301,536,487
สินทรัพย์ไม่มีตัวตน	3.9, 11	4,215,711	5,810,873
สินทรัพย์ไม่หมุนเวียนอื่น		2,395,222	2,658,693
รวมสินทรัพย์ไม่หมุนเวียน		355,981,208	353,450,795
รวมสินทรัพย์		920,086,267	847,280,323

หมายเหตุประกอบงบการเงินเป็นส่วนหนึ่งของงบการเงินนี้

บริษัท ทานตะวันอุตสาหกรรม จำกัด (มหาชน)

งบแสดงฐานะการเงิน (ต่อ)

ณ วันที่ 31 ธันวาคม 2555 และ 2554

หนี้สินและส่วนของผู้ถือหุ้น

	หมายเหตุ	บาท	
		2555	2554
หนี้สินหมุนเวียน			
เจ้าหนี้การค้า			
- บริษัทที่เกี่ยวข้องกัน	4	331,496	-
- อื่น ๆ		94,559,255	113,037,374
ค่าใช้จ่ายค้างจ่าย		33,484,108	25,777,797
ภาษีเงินได้ค้างจ่าย		16,200,984	11,193,886
หนี้สินหมุนเวียนอื่น		10,424,335	4,236,380
รวมหนี้สินหมุนเวียน		155,000,178	154,245,437
หนี้สินไม่หมุนเวียน			
ภาระผูกพันผลประโยชน์พนักงาน	3.13, 12	14,056,234	13,043,400
รวมหนี้สินไม่หมุนเวียน		14,056,234	13,043,400
รวมหนี้สิน		169,056,412	167,288,837
ส่วนของผู้ถือหุ้น			
ทุนเรือนหุ้น			
ทุนจดทะเบียน			
หุ้นสามัญ 10,000,000 หุ้น มูลค่าหุ้นละ 10 บาท		100,000,000	100,000,000
ทุนที่ออกและชำระเต็มมูลค่าแล้ว			
หุ้นสามัญ 8,000,000 หุ้น มูลค่าหุ้นละ 10 บาท		80,000,000	80,000,000
ส่วนเกินทุน			
ส่วนเกินมูลค่าหุ้น		136,800,000	136,800,000
กำไรสะสม			
จัดสรรแล้ว - สรรองตามกฎหมาย	16	10,000,000	10,000,000
ยังไม่ได้จัดสรร		524,229,855	453,191,486
รวมส่วนของผู้ถือหุ้น		751,029,855	679,991,486
รวมหนี้สินและส่วนของผู้ถือหุ้น		920,086,267	847,280,323
หมายเหตุประกอบงบการเงินเป็นส่วนหนึ่งของงบการเงินนี้			42

บริษัท ทานตะวันอุตสาหกรรม จำกัด (มหาชน)
งบกำไรขาดทุนเบ็ดเสร็จ
สำหรับปีสิ้นสุดวันที่ 31 ธันวาคม 2555 และ 2554

	หมายเหตุ	บาท	
		2555	2554
รายได้	3.1		
รายได้จากการขาย		1,534,689,216	1,408,998,956
รายได้อื่น			
รายได้เงินชดเชยค่าภาษีจากการส่งออก		4,112,651	3,338,503
รายได้จากการขายของเสีย		4,172,799	3,513,738
กำไรจากอัตราแลกเปลี่ยน		6,043,042	6,931,166
อื่น ๆ		7,439,290	6,998,180
รวมรายได้		1,556,456,998	1,429,780,543
ค่าใช้จ่าย	3.1		
ต้นทุนขาย		1,236,534,239	1,161,134,284
ค่าใช้จ่ายในการขาย		74,214,913	63,211,400
ค่าใช้จ่ายในการบริหาร		127,087,614	116,891,665
ต้นทุนทางการเงิน		307,486	524,692
รวมค่าใช้จ่าย		1,438,144,252	1,341,762,041
กำไรก่อนภาษีเงินได้		118,312,746	88,018,502
ภาษีเงินได้	3.15, 20	27,274,377	27,138,391
กำไรสำหรับปี		91,038,369	60,880,111
กำไรขาดทุนเบ็ดเสร็จอื่น			
กำไรขาดทุนเบ็ดเสร็จอื่นสำหรับปี		-	-
กำไรขาดทุนเบ็ดเสร็จรวมสำหรับปี		91,038,369	60,880,111
กำไรต่อหุ้น	3.16, 21		
กำไรต่อหุ้นขั้นพื้นฐาน		11.38	7.61

หมายเหตุประกอบงบการเงินเป็นส่วนหนึ่งของงบการเงินนี้

บริษัท ทานตะวันอุตสาหกรรม จำกัด (มหาชน)
งบแสดงการเปลี่ยนแปลงส่วนของผู้ถือหุ้น
สำหรับปีสิ้นสุดวันที่ 31 ธันวาคม 2555 และ 2554

		บาท				
หมายเหตุ		ทุนเรือนหุ้น	ส่วนเกิน	กำไรสะสม		รวม
		ที่ออกและ	(ต่ำกว่า)	สำรองตาม	ที่ยังไม่ได้	
		ชำระแล้ว	มูลค่าหุ้น	กฎหมาย	จัดสรร	
ยอดคงเหลือ ณ วันที่ 1 มกราคม 2554		80,000,000	136,800,000	10,000,000	408,311,375	635,111,375
(หัก) เงินปันผลจ่าย	17	-	-	-	(16,000,000)	(16,000,000)
กำไรขาดทุนเบ็ดเสร็จรวมสำหรับปี		-	-	-	60,880,111	60,880,111
ยอดคงเหลือ ณ วันที่ 31 ธันวาคม 2554		80,000,000	136,800,000	10,000,000	453,191,486	679,991,486
(หัก) เงินปันผลจ่าย	17	-	-	-	(20,000,000)	(20,000,000)
กำไรขาดทุนเบ็ดเสร็จรวมสำหรับปี		-	-	-	91,038,369	91,038,369
ยอดคงเหลือ ณ วันที่ 31 ธันวาคม 2555		80,000,000	136,800,000	10,000,000	524,229,855	751,029,855

บริษัท ทานตะวันอุตสาหกรรม จำกัด (มหาชน)

งบกระแสเงินสด

สำหรับปีสิ้นสุดวันที่ 31 ธันวาคม 2555 และ 2554

	บาท	
	2555	2554
กระแสเงินสดจากกิจกรรมดำเนินงาน		
กำไรสำหรับปี	91,038,369	60,880,111
<u>บวก</u> (หัก) รายการปรับปรุงเพื่อระบยอดกำไรสำหรับปี		
เป็นเงินสดสุทธิจากกิจกรรมดำเนินงาน		
ค่าเสื่อมราคาและค่าตัดจำหน่าย	37,192,302	41,655,884
ขาดทุน (กำไร) จากการขายทรัพย์สิน	(1,126,139)	(952,525)
หนี้สงสัยจะสูญ (ลดลง)	2,231,069	(315,827)
ขาดทุน (กำไร) จากอัตราแลกเปลี่ยนที่ยังไม่เกิดขึ้นจริง	70,809	627,042
ภาวะผูกพันผลประโยชน์พนักงาน - ต้นทุนบริการ	705,348	855,104
ภาวะผูกพันผลประโยชน์พนักงาน - ต้นทุนดอกเบี้ย	307,486	524,692
ดอกเบี้ยรับ	(1,469,829)	(1,132,500)
ภาษีเงินได้นิติบุคคล	27,274,377	27,138,391
กำไรจากการดำเนินงานก่อนการเปลี่ยนแปลงในสินทรัพย์		
และหนี้สินดำเนินงาน	156,223,792	129,280,372
สินทรัพย์ดำเนินงาน (เพิ่มขึ้น) ลดลง		
ลูกหนี้การค้าและตัวเงินรับ	(31,519,338)	(21,701,023)
สินค้าคงเหลือ	(20,129,142)	(54,687,813)
สินทรัพย์หมุนเวียนอื่น	(6,008,927)	366,487
สินทรัพย์ไม่หมุนเวียนอื่น	263,471	(170,559)

บริษัท ทานตะวันอุตสาหกรรม จำกัด (มหาชน)

งบกระแสเงินสด (ต่อ)

สำหรับปีสิ้นสุดวันที่ 31 ธันวาคม 2555 และ 2554

	บาท	
	2555	2554
หนี้สินดำเนินงานเพิ่มขึ้น (ลดลง)		
เจ้าหนี้การค้า		
- บริษัทที่เกี่ยวข้องกัน	331,496	(203,347)
- อื่น ๆ	(24,457,636)	5,660,879
ค่าใช้จ่ายค้างจ่าย	7,706,312	5,914,144
หนี้สินหมุนเวียนอื่น	6,187,955	203,629
เงินสดสุทธิได้มาจาก (ใช้ไปใน) กิจกรรมดำเนินงานก่อนภาษีเงินได้	88,597,983	64,662,769
จ่ายภาษีเงินได้นิติบุคคล	(22,267,279)	(30,195,748)
เงินสดสุทธิได้มาจาก (ใช้ไปใน) กิจกรรมดำเนินงาน	66,330,704	34,467,021
กระแสเงินสดจากกิจกรรมลงทุน		
เงินสดรับ(จ่าย)เงินลงทุนระยะสั้น	(40,082,346)	20,247,251
ซื้อสินทรัพย์ถาวร	(35,554,639)	(12,859,440)
ซื้อสินทรัพย์ไม่มีตัวตน	(680,432)	(2,323,996)
เงินสดรับจากการขายทรัพย์สิน	1,330,510	952,542
เงินสดรับจากดอกเบี้ยรับ	1,468,626	1,063,564
เงินสดสุทธิได้มาจาก (ใช้ไปใน) กิจกรรมลงทุน	(73,518,281)	7,079,921
กระแสเงินสดจากกิจกรรมจัดหาเงิน		
จ่ายเงินปันผล	(20,000,000)	(16,000,000)
เงินสดสุทธิได้มาจาก (ใช้ไปใน) กิจกรรมจัดหาเงิน	(20,000,000)	(16,000,000)
เงินสดและรายการเทียบเท่าเงินสดเพิ่มขึ้น (ลดลง) สุทธิ	(27,187,577)	25,546,942
เงินสดและรายการเทียบเท่าเงินสด ณ วันต้นปี	124,645,146	99,098,204
เงินสดและรายการเทียบเท่าเงินสด ณ วันสิ้นปี	97,457,569	124,645,146
<u>ข้อมูลงบกระแสเงินสดเพิ่มเติม</u>		
รายการที่ใช้เงินสด		
เจ้าหนี้ค่าซื้อสินทรัพย์ถาวร	6,013,486	-

หมายเหตุประกอบงบการเงินเป็นส่วนหนึ่งของงบการเงินนี้

บริษัท ทานตะวันอุตสาหกรรม จำกัด (มหาชน)

หมายเหตุประกอบงบการเงิน

วันที่ 31 ธันวาคม 2555

1. ข้อมูลทั่วไป

ก) ภูมิฐานะและสถานะทางกฎหมายของบริษัท

บริษัทได้จดทะเบียนเป็นนิติบุคคลตามกฎหมายว่าด้วยบริษัทมหาชนจำกัดกับกระทรวงพาณิชย์เมื่อวันที่ 1 ธันวาคม 2537 โดยมีที่ตั้งสำนักงานใหญ่ ณ เลขที่ 143-144 หมู่ 8 ซอยกิ่งวาล 2 ถนนเพชรเกษม ตำบลอ้อมใหญ่ อำเภอสามพราน จังหวัดนครปฐม 73160 ประเทศไทย

ข) ลักษณะการดำเนินงานและกิจกรรมหลัก

บริษัทดำเนินธุรกิจการผลิตและจำหน่ายผลิตภัณฑ์พลาสติก ได้แก่ ถุงพลาสติกทั่วไป ถุงบางและหลอดดูดเครื่องดื่ม

ค) ผู้ถือหุ้นใหญ่

ผู้ถือหุ้นใหญ่ของบริษัทคือ บริษัท ทานตะวัน จำกัด ซึ่งเป็นบริษัทที่จดทะเบียนจัดตั้งในประเทศไทย โดยมี บริษัท ทานตะวันกรุ๊ป จำกัด เป็นผู้ถือหุ้นใหญ่ในลำดับสูงสุดของกลุ่มบริษัท

2. หลักเกณฑ์ในการจัดทำและนำเสนองบการเงิน

2.1 หลักเกณฑ์ในการจัดทำงบการเงิน

งบการเงินนี้จัดทำขึ้นตามมาตรฐานการบัญชีที่กฎหมายกำหนดตามพระราชบัญญัติวิชาชีพบัญชี พ.ศ. 2547 โดยได้ถือปฏิบัติตามมาตรฐานการรายงานทางการเงินสำหรับกิจการที่มีส่วนได้เสียสาธารณะและการแสดงรายการได้ทำขึ้นตามแบบกำหนดรายการย่อที่ต้องมีในงบการเงินสำหรับบริษัทมหาชนจำกัด ที่กำหนดโดยประกาศกรมพัฒนาธุรกิจการค้า กระทรวงพาณิชย์ ออกตามความในพระราชบัญญัติการบัญชี พ.ศ. 2543

งบการเงินนี้ได้จัดทำขึ้นโดยใช้เกณฑ์ราคาทุนเดิมเว้นแต่จะได้เปิดเผยเป็นอย่างอื่นในนโยบายการบัญชี

งบการเงินฉบับภาษาไทยเป็นงบการเงินฉบับที่บริษัทใช้เป็นทางการตามกฎหมายงบการเงินฉบับภาษาอังกฤษแปลมาจากงบการเงินฉบับภาษาไทยดังกล่าว

2.2 มาตรฐานการบัญชีใหม่ที่ยังออกระหว่างงวดและยังไม่มีผลบังคับใช้

เมื่อวันที่ 15 มีนาคม 2555 สภาวิชาชีพบัญชีได้ประกาศใช้มาตรฐานการรายงานทางการเงินฉบับที่ 8 เรื่อง ส่วนงานดำเนินงาน ซึ่งมีผลบังคับใช้สำหรับงบการเงินที่มีรอบระยะเวลาบัญชีที่เริ่มในหรือหลังวันที่ 1 มกราคม 2556

ฝ่ายบริหารของบริษัทอยู่ระหว่างการประเมินผลกระทบที่อาจมีต่องบการเงินเมื่อนำมาตรฐานการรายงานทางการเงินข้างต้นมาถือปฏิบัติ

3. สรุปนโยบายบัญชีที่สำคัญ

3.1 การรับรู้รายได้และการบันทึกค่าใช้จ่าย

รายได้จากการขายสินค้ารับรู้เมื่อบริษัทได้โอนความเสี่ยงและผลตอบแทนที่เป็นสาระสำคัญของความเป็นเจ้าของสินค้าให้กับผู้ซื้อแล้ว รายได้จากการขายแสดงมูลค่าตามราคาในใบกำกับสินค้าโดยไม่รวมภาษีมูลค่าเพิ่มสำหรับสินค้าที่ได้ส่งมอบหลังจากหักส่วนลดแล้ว

เงินชดเชยค่าภาษีอากรสินค้าส่งออกที่ได้รับในรูปใบตราภาษีจะถือเป็นรายได้เมื่อส่งออก โดยคำนวณจากการนำอัตราร้อยละที่กำหนดคูณกับมูลค่าสินค้าที่ส่งออก F.O.B

รายได้อื่นรับรู้ตามเกณฑ์คงค้าง

ค่าใช้จ่ายบันทึกตามเกณฑ์คงค้าง

3.2 เงินสดและรายการเทียบเท่าเงินสด

เงินสดและรายการเทียบเท่าเงินสด ประกอบด้วย เงินสดในมือ เงินฝากธนาคาร และเงินฝากประจำที่มีอายุไม่เกิน 3 เดือน โดยไม่รวมเงินฝากธนาคารที่ติดภาระค้ำประกัน

3.3 เงินลงทุนระยะสั้นในเงินฝากประจำ

เงินลงทุนระยะสั้นในเงินฝากประจำแสดงตามราคาทุน และรับรู้ดอกเบี้ยตามอัตราที่ประกาศของสถาบันการเงินนั้นในงบกำไรขาดทุนเบ็ดเสร็จ

3.4 เงินลงทุนในหลักทรัพย์

เงินลงทุนในตราสารหนี้และตราสารทุนในความต้องการของตลาด

1. เงินลงทุนในหลักทรัพย์เพื่อค้าแสดงตามมูลค่ายุติธรรม การเปลี่ยนแปลงในมูลค่ายุติธรรมของหลักทรัพย์บันทึกเป็นกำไรหรือขาดทุนในงบกำไรขาดทุนเบ็ดเสร็จ

2. เงินลงทุนในหลักทรัพย์เพื่อขายแสดงตามมูลค่ายุติธรรม การเปลี่ยนแปลงในมูลค่ายุติธรรมของหลักทรัพย์บันทึกเป็นรายการต่างหากในส่วนของผู้ถือหุ้น และจะบันทึกเป็นกำไรหรือขาดทุนในงบกำไรขาดทุนเบ็ดเสร็จเมื่อได้จำหน่ายหลักทรัพย์นั้นออกไป

3. เงินลงทุนในตราสารหนี้ที่จะถือจนครบกำหนด แสดงมูลค่าตามวิธีราคาทุนตัดจำหน่าย โดยตัดจำหน่ายส่วนต่างตามวิธีอัตราดอกเบี้ยที่แท้จริง ซึ่งจำนวนที่ตัดจำหน่ายแสดงเป็นรายการปรับกับดอกเบี้ยรับ

มูลค่ายุติธรรมของหลักทรัพย์ตราสารทุนในความต้องการของตลาดคำนวณจากราคาเสนอซื้อหลังสุด ณ สิ้นวันทำการสุดท้ายของงวด ส่วนมูลค่ายุติธรรมของตราสารหนี้คำนวณโดยใช้อัตราผลตอบแทนที่ประกาศโดยสมาคมตลาดตราสารหนี้ไทย มูลค่ายุติธรรมของหน่วยลงทุนคำนวณจากมูลค่าสินทรัพย์สุทธิของหน่วยลงทุน

เงินลงทุนทั่วไป

เงินลงทุนในตราสารทุนที่ไม่อยู่ในความต้องการของตลาดถือเป็นเงินลงทุนทั่วไป แสดงด้วยวิธีราคาทุนสุทธิจากค่าเผื่อการด้อยค่า(ถ้ามี)

บริษัทจะบันทึกขาดทุนจากการด้อยค่า (ถ้ามี) ของเงินลงทุนดังกล่าวในงบกำไรขาดทุนเบ็ดเสร็จ

การจำหน่ายเงินลงทุน บริษัทบันทึกผลต่างระหว่างผลตอบแทนสุทธิที่ได้รับกับราคาตามบัญชีของเงินลงทุนในงบกำไรขาดทุนเบ็ดเสร็จ หากจำหน่ายเงินลงทุนบางส่วนราคาตามบัญชีของเงินลงทุนที่จำหน่ายจะคำนวณโดยใช้วิธีถัวเฉลี่ยถ่วงน้ำหนัก

3.5 ลูกหนี้การค้าและตัวเงินรับ

บริษัทแสดงลูกหนี้การค้าและตัวเงินรับ โดยหักค่าเผื่อนี้สงสัยจะสูญ ซึ่งเป็นจำนวนที่คาดว่าจะเรียกเก็บไม่ได้จากลูกหนี้ทั้งสินที่มีอยู่โดยประมาณจากประสบการณ์การเรียกเก็บหนี้ในอดีตอายุหนี้ที่คงค้างและการวิเคราะห์ฐานะของลูกหนี้ในปัจจุบัน โดยมีอัตราค่าเผื่อนี้สงสัยจะสูญดังนี้

อายุหนี้	อัตราค่าเผื่อนี้สงสัยจะสูญ (ร้อยละ)
ค้างชำระเกิน 6 เดือน แต่ไม่เกิน 1 ปี	50
ค้างชำระตั้งแต่ 1 ปี ขึ้นไป	100

3.6 สินค้าคงเหลือ

สินค้าคงเหลือแสดงในราคาทุนหรือมูลค่าสุทธิที่จะได้รับแล้วแต่มูลค่าใดจะต่ำกว่า ราคาทุนของสินค้าคำนวณโดยวิธีถัวเฉลี่ยถ่วงน้ำหนัก

ต้นทุนสินค้าคงเหลือ ประกอบด้วย ต้นทุนทั้งหมดในการซื้อ ต้นทุนแปลงสภาพและต้นทุนอื่นๆ ที่เกิดขึ้นเพื่อให้สินค้าคงเหลือนั้นอยู่ในสถานที่และอยู่ในสภาพที่เป็นอยู่ในปัจจุบัน ต้นทุนแปลงสภาพดังกล่าวรวมการปันส่วนของค่าใช้จ่ายการผลิตคงที่อย่างเหมาะสม โดยคำนึงถึงระดับกำลังการผลิตตามปกติ

ต้นทุนในการซื้อ ประกอบด้วย ราคาซื้อและค่าใช้จ่ายที่เกี่ยวข้องกับการซื้อสินค้านั้น เช่น อากรขาเข้า ค่าขนส่ง และต้นทุนอื่นๆที่เกี่ยวข้องโดยตรงกับการได้มาซึ่งสินค้า และหักด้วยส่วนลดการค้าและเงินที่ได้รับคืนจากการซื้อสินค้า

มูลค่าสุทธิที่จะได้รับเป็นการประมาณราคาที่เราคาดว่าจะขายได้ตามปกติธุรกิจ หักด้วยประมาณการต้นทุนในการผลิตสินค้าให้เสร็จและต้นทุนที่จำเป็นต้องจ่ายไปเพื่อให้ขายสินค้าได้

3.7 อสังหาริมทรัพย์เพื่อการลงทุน

อสังหาริมทรัพย์เพื่อการลงทุนหมายถึง อสังหาริมทรัพย์ที่ถือครองเพื่อหาประโยชน์จากรายได้ค่าเช่าหรือจากการเพิ่มขึ้นของมูลค่าสินทรัพย์หรือทั้งสองอย่าง และไม่ได้มีไว้เพื่อใช้ในการดำเนินงาน

อสังหาริมทรัพย์เพื่อการลงทุนแสดงด้วยวิธีราคาทุนหักค่าเสื่อมราคาสะสม และค่าเผื่อการด้อยค่า (ถ้ามี)

3.8 ที่ดิน อาคารและอุปกรณ์

ที่ดินแสดงมูลค่าตามราคาทุน อาคารและอุปกรณ์แสดงในราคาทุนหักค่าเสื่อมราคาสะสมและค่าเผื่อการด้อยค่า (ถ้ามี)

ราคาทุนรับรู้เมื่อเริ่มแรกที่ได้สินทรัพย์มารวมถึงต้นทุนทางตรงอื่นๆ ที่เกี่ยวกับการจัดหาสินทรัพย์เพื่อให้

สินทรัพย์อยู่ในสภาพพร้อมที่จะใช้ได้ตามวัตถุประสงค์รวมทั้งต้นทุนในการรื้อถอน ขนย้าย และการบูรณะสถานที่ตั้งของสินทรัพย์ซึ่งเป็นการผูกพันของกิจการ (ถ้ามี)

ค่าเสื่อมราคาของอาคารและอุปกรณ์คำนวณจากราคาทุนหักมูลค่าคงเหลือของสินทรัพย์โดยวิธีเส้นตรงตามอายุการให้ประโยชน์โดยประมาณดังนี้

อาคารและสิ่งปลูกสร้าง	20 ปี
ส่วนปรับปรุงอาคาร	5 ปี
เครื่องจักรและอุปกรณ์	5 ถึง 14 ปี
เครื่องตกแต่งและเครื่องใช้สำนักงาน	5 ปี
ยานพาหนะ	5 ปี

บริษัทมีการทบทวนมูลค่าคงเหลือและอายุการให้ประโยชน์ทุกปี

บริษัทคิดค่าเสื่อมราคาสำหรับส่วนประกอบของรายการสินทรัพย์แต่ละส่วนแยกต่างหากจากกันเมื่อส่วนประกอบแต่ละส่วนนั้นมีต้นทุนที่มีนัยสำคัญเมื่อเทียบกับต้นทุนทั้งหมดของสินทรัพย์นั้น

ค่าเสื่อมราคารวมอยู่ในการคำนวณผลการดำเนินงาน

ไม่มีการคิดค่าเสื่อมราคาสำหรับที่ดิน สินทรัพย์ระหว่างก่อสร้างและอุปกรณ์ระหว่างติดตั้ง

บริษัทตัดรายการที่ดิน อาคารและอุปกรณ์ ออกจากบัญชีเมื่อจำหน่ายสินทรัพย์ รายการผลกำไรหรือขาดทุนจากการจำหน่ายหรือตัดจำหน่ายสินทรัพย์ จะรับรู้ในงบกำไรขาดทุนเบ็ดเสร็จ

ในระหว่างปี 2555 บริษัทฯ ได้เปลี่ยนแปลงประมาณการอายุการให้ประโยชน์ของสินทรัพย์ประเภทเครื่องจักรจากเดิม 10 ปี เป็น 13 -14 ปี และประมาณมูลค่าคงเหลือของสินทรัพย์ดังกล่าวในอัตราร้อยละ 2 ของราคาทุนได้มาเริ่มแรก เพื่อสะท้อนถึงสภาพการใช้งานจริงในปัจจุบันและประโยชน์เชิงเศรษฐกิจที่คาดว่าจะได้รับในอนาคตให้เหมาะสมยิ่งขึ้น การเปลี่ยนแปลงดังกล่าวถือปฏิบัติโดยวิธีเปลี่ยนทันทีเป็นต้นไป จึงมีผลต่อการเงินสำหรับปีสิ้นสุดวันที่ 31 ธันวาคม 2555 มีผลทำให้ค่าเสื่อมราคาลดลง จำนวน 4.49 ล้านบาท และกำไรต่อหุ้นขึ้นพื้นฐานเพิ่มขึ้นจำนวน 0.56 บาทต่อหุ้น

3.9 สินทรัพย์ไม่มีตัวตน

สินทรัพย์ไม่มีตัวตนที่บริษัทซื้อและมีอายุการใช้งานจำกัด แสดงในราคาทุนหักด้วยค่าตัดจำหน่ายสะสมและค่าเผื่อการด้อยค่า (ถ้ามี) สินทรัพย์ไม่มีตัวตนถูกตัดจำหน่ายและบันทึกในงบกำไรขาดทุนเบ็ดเสร็จโดยวิธีเส้นตรงตามระยะเวลาที่คาดว่าจะได้รับประโยชน์เชิงเศรษฐกิจนับจากวันที่อยู่ในสภาพพร้อมใช้งาน ระยะเวลาที่คาดว่าจะได้รับประโยชน์เชิงเศรษฐกิจแสดงได้ดังนี้

โปรแกรมคอมพิวเตอร์	5 ปี
ค่าลิขสิทธิ์	1-3 ปี

3.10 การด้อยค่าของสินทรัพย์

ณ วันที่ในงบแสดงฐานะการเงิน บริษัทจะประเมินว่ามีข้อบ่งชี้ของสินทรัพย์ที่มีการด้อยค่าหรือไม่ หากสินทรัพย์นั้นมีข้อบ่งชี้ของการด้อยค่า บริษัทจะประมาณมูลค่าที่คาดว่าจะได้รับคืนของสินทรัพย์ หากมูลค่าตามบัญชีของสินทรัพย์สูงกว่ามูลค่าที่คาดว่าจะได้รับคืน บริษัทจะรับรู้ผลขาดทุนจากการด้อยค่าของสินทรัพย์ในงบกำไรขาดทุนเบ็ดเสร็จ ผลขาดทุนจากการด้อยค่าของสินทรัพย์จะถูกกลับรายการเมื่อมูลค่าที่คาดว่าจะได้รับคืน

เพิ่มขึ้นในภายหลังและจะกลับรายการได้ไม่เกินกว่ามูลค่าตามบัญชีภายหลังหักค่าเสื่อมราคาสะสมหรือค่าตัดจำหน่าย มูลค่าที่จะได้รับคืนของสินทรัพย์ หมายถึง มูลค่าจากการใช้ของสินทรัพย์ หรือมูลค่ายุติธรรมของสินทรัพย์หักต้นทุนในการขาย

3.11 สัญญาเช่าระยะยาว

3.11.1 สัญญาเช่าทางการเงิน

สัญญาเช่าสินทรัพย์ที่ความเสี่ยงและผลตอบแทนทั้งหมด หรือเกือบทั้งหมด ที่ผู้เป็นเจ้าของพึงได้จากสินทรัพย์ ได้โอนไปให้แก่ผู้เช่า ไม่ว่าในที่สุดการโอนกรรมสิทธิ์จะเกิดขึ้นหรือไม่จัดเป็นสัญญาเช่าทางการเงิน และบริษัท รับรู้สัญญาเช่าทางการเงินเป็นสินทรัพย์และหนี้สินในงบแสดงฐานะการเงินด้วยจำนวนเงินเท่ากับมูลค่ายุติธรรมของสินทรัพย์ที่เช่า หรือมูลค่าปัจจุบันของมูลค่าขั้นต่ำที่ต้องจ่ายแล้วแต่จำนวนใดจะต่ำกว่า ส่วนดอกเบี้ยจ่ายรับรู้เป็นค่าใช้จ่ายในงบกำไรขาดทุนตลอดอายุของสัญญาเช่า และการคิดค่าเสื่อมราคาของสินทรัพย์ที่เช่าจะติดตามอายุการใช้งานของสินทรัพย์

3.11.2 สัญญาเช่าดำเนินงาน

สัญญาเช่าสินทรัพย์ที่ความเสี่ยงและผลตอบแทนทั้งหมด หรือเกือบทั้งหมด ที่ผู้เป็นเจ้าของพึงได้รับจากสินทรัพย์ ไม่ได้โอนไปให้แก่ผู้เช่า จัดเป็นสัญญาเช่าดำเนินงาน และบริษัท รับรู้จำนวนเงินที่จ่ายตามสัญญาเช่าดำเนินงานเป็นค่าใช้จ่ายในงบกำไรขาดทุน ตามวิธีเส้นตรงตลอดอายุสัญญาเช่า

3.12 ประมาณการหนี้สิน

การประมาณการหนี้สินจะรับรู้ในงบแสดงฐานะการเงินก็ต่อเมื่อบริษัทมีภาระหนี้สินเกิดขึ้นจากข้อพิพาททางกฎหมายหรือภาระผูกพันซึ่งเป็นผลมาจากเหตุการณ์จากอดีต และมีความเป็นไปได้ค่อนข้างแน่นอนว่าประโยชน์เชิงเศรษฐกิจจะต้องถูกจ่ายไปเพื่อชำระภาระหนี้สินดังกล่าว โดยจำนวนภาระหนี้สินดังกล่าวสามารถประมาณจำนวนเงินได้อย่างน่าเชื่อถือ

3.13 ผลประโยชน์พนักงาน

ผลประโยชน์ระยะสั้น

บริษัทรับรู้เงินเดือน ค่าจ้าง โบนัส และเงินสมทบกองทุนประกันสังคม เป็นค่าใช้จ่ายเมื่อเกิดรายการผลประโยชน์หลังออกจางานของพนักงาน (โครงการผลประโยชน์)

บริษัทมีภาระสำหรับเงินชดเชยที่ต้องจ่ายให้แก่พนักงานเมื่อออกจางานตามกฎหมายแรงงาน ซึ่งบริษัทถือว่าเงินชดเชยดังกล่าวเป็นโครงการผลประโยชน์หลังออกจางานสำหรับพนักงาน

บริษัทคำนวณหนี้สินตามโครงการผลประโยชน์หลังออกจางานของพนักงาน โดยใช้วิธีคิดลดแต่ละหน่วยที่ประมาณการไว้ (Projected Unit Credit Method) โดยผู้เชี่ยวชาญอิสระได้ทำการประเมินภาระผูกพันดังกล่าวตามหลักคณิตศาสตร์ประกันภัย ซึ่งหลักการประมาณการดังกล่าวต้องใช้ข้อสมมติที่หลากหลาย รวมถึงข้อสมมติเกี่ยวกับอัตราคิดลด อัตราการขึ้นเงินเดือนในอนาคต อัตราการเปลี่ยนแปลงในจำนวนพนักงาน อัตราการมรณะ และอัตราทุพพลภาพ

3.14 ผลตอบแทนผู้บริหาร

ผลตอบแทนผู้บริหารนี้เป็นผลประโยชน์ที่จ่ายให้แก่กรรมการและผู้บริหารของบริษัท ประกอบด้วย ค่าตอบแทนที่เป็นตัวเงินได้แก่ เงินเดือนและผลประโยชน์ที่เกี่ยวข้อง รวมไปถึงผลประโยชน์ตอบแทนในรูปอื่น ทั้งนี้ผู้บริหารของบริษัทหมายถึงบุคคลที่กำหนดตามกฎหมายว่าด้วยหลักทรัพย์และตลาดหลักทรัพย์

3.15 ภาษีเงินได้

บริษัทบันทึกภาษีเงินได้ (ถ้ามี) ตามจำนวนที่จะต้องจ่าย คำนวณตามหลักเกณฑ์แห่งประมวลรัษฎากรใน อัตราภาษีเงินได้ (ปี 2555 : 23%, ปี 2554 : 30%) ของกำไรสุทธิก่อนภาษีเงินได้ หลังจากปรับปรุงบวกกลับด้วย ค่าใช้จ่ายต่างๆ ซึ่งไม่สามารถถือเป็นรายจ่ายในการคำนวณภาษีและหักออกด้วยรายการที่ได้รับยกเว้นหรือไม่ถือเป็นรายได้ในการคำนวณภาษี

3.16 กำไรต่อหุ้น

กำไรต่อหุ้นที่แสดงในงบกำไรขาดทุนเบ็ดเสร็จเป็นกำไรต่อหุ้นขั้นพื้นฐานซึ่งคำนวณโดยการหารกำไรสำหรับ ปีด้วยจำนวนถัวเฉลี่ยถ่วงน้ำหนักของหุ้นสามัญที่ถือโดยบุคคลภายนอกที่ออกอยู่ในระหว่างปี

3.17 รายการที่เป็นเงินตราต่างประเทศ

รายการบัญชีที่เป็นเงินตราต่างประเทศที่เกิดขึ้นระหว่างงวด แปลงค่าเป็นเงินบาทโดยใช้อัตราแลกเปลี่ยน ณ วันที่เกิดรายการ

สินทรัพย์และหนี้สินที่เป็นเงินตราต่างประเทศ ณ วันสิ้นงวด แปลงค่าเป็นเงินบาทโดยใช้อัตราแลกเปลี่ยน ณ วันนั้น กำไรหรือขาดทุนจากการแปลงค่าดังกล่าวรวมอยู่ในงบกำไรขาดทุนเบ็ดเสร็จ

3.18 การใช้ประมาณการทางการเงิน

ในการจัดทำงบการเงินให้เป็นไปตามมาตรฐานรายงานทางการเงิน ฝ่ายบริหารต้องใช้การประมาณและ ตั้งข้อสมมติฐานหลายประการ ซึ่งมีผลกระทบต่อบริษัทเกี่ยวกับรายได้ ค่าใช้จ่าย สินทรัพย์และหนี้สิน และการเปิดเผยข้อมูลเกี่ยวกับสินทรัพย์และหนี้ที่อาจเกิดขึ้น ซึ่งผลที่เกิดขึ้นจริงอาจแตกต่างไปจากจำนวนที่ ประมาณไว้ การใช้ประมาณการทางการเงินที่สำคัญ มีดังนี้

ค่าเผื่อหนี้สงสัยจะสูญ

บริษัทได้ประมาณการค่าเผื่อหนี้สงสัยจะสูญ โดยจะประมาณการจำนวนที่คาดว่าจะเรียกเก็บไม่ได้จาก ลูกหนี้ทั้งสิ้นที่มีอยู่ โดยประมาณจากประสบการณ์การเก็บเงินในอดีต อายุหนี้ที่คงค้าง วิเคราะห์ฐานะของลูกหนี้ ในปัจจุบัน ซึ่งเป็นไปตามอัตราที่เปิดเผยไว้ในหมายเหตุข้อ 3.5

ค่าเผื่อการลดมูลค่าสินค้าคงเหลือ

บริษัทได้ประมาณการค่าเผื่อสำหรับสินค้าที่มีมูลค่าสุทธิที่จะได้รับต่ำกว่าทุน โดยการประมาณการนั้นจะ พิจารณาจากราคาขายที่ได้มีการตกลงกับลูกค้าและแนวโน้มของราคาขายในตลาด

ที่ดิน อาคารและอุปกรณ์และสินทรัพย์ไม่มีตัวตน

ฝ่ายบริหารเป็นผู้กำหนดประมาณการอายุการใช้งานและมูลค่าคงเหลือเมื่อเลิกใช้งานของอาคารและ

อุปกรณ์และสินทรัพย์ไม่มีตัวตนของบริษัทและฝ่ายบริหารต้องทบทวนอายุการใช้งานและมูลค่าคงเหลือ เมื่อมีความแตกต่างไปจากประมาณการในงวดก่อนหรือมีการตัดจำหน่ายสินทรัพย์ที่เสื่อมสภาพหรือไม่ได้ใช้งานโดยการขายหรือเลิกใช้

3.19 บุคคลหรือกิจการที่เกี่ยวข้องกัน

บุคคลหรือกิจการที่เกี่ยวข้องกันหมายถึง บุคคลหรือกิจการที่มีอำนาจควบคุมบริษัท ถูกควบคุมโดยบริษัท ไม่ว่าจะเป็นทางตรงหรือทางอ้อม หรืออยู่ภายใต้การควบคุมเดียวกันกับบริษัท รวมถึงบริษัทที่ทำหน้าที่ถือหุ้นบริษัทย่อย และกิจการที่เป็นบริษัทย่อยในเครือเดียวกัน นอกจากนี้บุคคลหรือกิจการที่เกี่ยวข้องกันยังหมายรวมถึงบริษัทร่วมและบุคคลซึ่งถือหุ้นที่มีสิทธิออกเสียงไม่ว่าทางตรงหรือทางอ้อมและมีอิทธิพลอย่างเป็นสาระสำคัญกับบริษัทผู้บริหารสำคัญ กรรมการหรือพนักงานของบริษัทตลอดทั้งสมาชิกในครอบครัวที่ใกล้ชิดกับบุคคลดังกล่าว และกิจการที่เกี่ยวข้องกับบุคคลเหล่านั้น

ในการพิจารณาความสัมพันธ์ระหว่างบุคคลหรือกิจการที่เกี่ยวข้องกันกับบริษัทแต่ละรายการ บริษัทคำนึงถึงเนื้อหาของความสัมพันธ์มากกว่ารูปแบบทางกฎหมาย

4. รายการบัญชีกับบุคคลหรือกิจการที่เกี่ยวข้องกัน

4.1 บริษัทมีรายการบัญชีกับกิจการที่เกี่ยวข้องกัน ผลของรายการดังกล่าวได้แสดงไว้ในงบการเงินระหว่างกาลตามมูลฐานที่ตกลงร่วมกันระหว่างบริษัทกับกิจการที่เกี่ยวข้องกัน ทั้งนี้บริษัทมีนโยบายกำหนดราคา สำหรับการทำการรายการระหว่างกัน โดยพิจารณาราคาตลาด หรือราคายุติธรรมเป็นเกณฑ์ในการกำหนดราคา

รายการบัญชีที่เป็นสาระสำคัญระหว่างบริษัทกับกิจการที่เกี่ยวข้องกันสำหรับปีสิ้นสุดวันที่ 31 ธันวาคม 2555 และ 2554 มีดังนี้

	ลักษณะ	นโยบาย	บาท	
	ความสัมพันธ์	การกำหนดราคา	2555	2554
บริษัทจ่ายค่าเช่า และค่าบริการให้แก่กิจการที่เกี่ยวข้องกัน				
- บริษัท ชันทาวเวอร์ส จำกัด	บริษัทในเครือเดียวกัน	ราคาตลาด	8,548,935	8,095,976
- บริษัท ทานตะวันธุรกิจ จำกัด	บริษัทในเครือเดียวกัน	ราคาตลาด	72,332	13,696

ณ วันที่ 31 ธันวาคม 2555 และ 2554 มีรายการยอดคงเหลือกับกิจการที่เกี่ยวข้องกัน ดังนี้

เจ้าหนี้การค้า-กิจการที่เกี่ยวข้องกัน	บาท	
	2555	2554
บริษัท ชันทาวเวอร์ส จำกัด	331,496	-

ณ วันที่ 20 กันยายน 2553 บริษัทได้ทำสัญญาเช่าพื้นที่อาคารสำนักงานและห้องเก็บของกับ บริษัท ชันทาวเวอร์ส จำกัด ซึ่งมีกำหนดเวลาสาม (3) ปี สิ้นสุดในเดือนกันยายน 2556 ภายใต้ข้อกำหนดในสัญญาเช่าดังกล่าว บริษัทมีภาระผูกพันที่จะต้องจ่ายค่าเช่าและค่าบริการเป็นงวดรายเดือน เดือนละ 502,400 บาท (ตารางเมตรละ 400 บาท) และ 4,500 บาท ตามลำดับ และมีสิทธิที่จะต่ออายุสัญญาเช่าได้ โดยบอกกล่าวให้ผู้ให้เช่าทราบเป็นลายลักษณ์อักษรล่วงหน้าก่อนอายุสัญญาเช่าจะสิ้นสุดลง และได้ยกเลิกสัญญาเช่าพื้นที่อาคารสำนักงานเดิมลงวันที่ 1 กรกฎาคม 2552

4.2 ค่าตอบแทนผู้บริหารสำคัญ

	บาท	
	2555	2554
ผลประโยชน์ระยะสั้น	32,935,632	26,467,864
ผลประโยชน์หลังออกจากงาน	282,872	315,554
รวม	33,218,504	26,783,418

5. เงินสดและรายการเทียบเท่าเงินสด

บัญชีนี้ ประกอบด้วย

	บาท	
	2555	2554
เงินสดในมือ	256	14,465
เงินสดย่อย	120,000	100,000
เงินฝากกระแสรายวัน	3,442,070	2,577,228
เงินฝากออมทรัพย์	93,895,243	91,859,668
เงินฝากประจำ - 3 เดือน	-	30,093,785
รวม	97,457,569	124,645,146

เงินฝากออมทรัพย์มีอัตราดอกเบี้ยลอยตัว ตามอัตราที่ธนาคารกำหนด

6. เงินลงทุนระยะสั้น - เงินฝากประจำ

ณ วันที่ 31 ธันวาคม 2555 และ 2554 บริษัทฯ ได้นำเงินไปฝากกับสถาบันการเงินแห่งหนึ่ง ประเภทเงินฝากประจำ 4 - 6 เดือน จำนวนเงินรวม 60.08 ล้านบาท และ 20.00 ล้านบาท ตามลำดับ อัตราดอกเบี้ยร้อยละ 3.05 - 3.50 ต่อปี (ปี 2554 : อัตราดอกเบี้ยร้อยละ 3.50 ต่อปี)

7. ลูกหนี้การค้าและตัวเงินรับ

บัญชีนี้ ประกอบด้วย

	บาท	
	2555	2554
ลูกหนี้การค้าในประเทศ	66,449,986	62,157,534
ลูกหนี้การค้าต่างประเทศ	104,361,571	77,506,582
เช็คลงวันที่ล่วงหน้าในประเทศ	1,881,382	1,509,420
เช็คลงวันที่ล่วงหน้าต่างประเทศ	991,112	1,095,954
รวม	173,684,051	142,269,490
หัก ค่าเผื่อหนี้สงสัยจะสูญ	(3,337,831)	(1,106,762)
ลูกหนี้การค้าและตัวเงินรับ	170,346,220	141,162,728

ณ วันที่ 31 ธันวาคม 2555 และ 2554 บริษัทมีลูกหนี้การค้าผิติดชำระหนี้เกินกำหนดชำระจำนวน 17 ราย และ 18 ราย ตามลำดับ ลูกหนี้การค้าแยกตามอายุของลูกหนี้ได้ดังนี้

	บาท	
	2555	2554
ยังไม่ถึงกำหนดชำระ	127,807,834	101,907,344
มากกว่า 0 เดือนถึง 3 เดือน	39,069,258	36,325,393
มากกว่า 3 เดือนถึง 6 เดือน	492,597	298,735
มากกว่า 6 เดือนถึง 12 เดือน	2,829,666	51,765
มากกว่า 12 เดือนขึ้นไป	612,202	1,080,879
รวม	170,811,557	139,664,116
ค่าเผื่อหนี้สงสัยจะสูญ	3,337,831	1,106,762
หนี้สงสัยจะสูญเพิ่ม (ลด) ระหว่างงวด	2,231,069	(315,827)

ณ วันที่ 31 ธันวาคม 2555 และ 2554 บริษัทมีลูกหนี้การค้าต่างประเทศส่วนใหญ่เป็นเงินสกุลเงินเหรียญสหรัฐอเมริกา

8. สินค้าคงเหลือ

บัญชีนี้ ประกอบด้วย

	บาท	
	2555	2554
สินค้าสำเร็จรูป	46,806,291	44,665,930
สินค้าระหว่างผลิต	12,501,158	10,058,669
วัตถุดิบ	127,476,773	128,068,387
วัสดุโรงงาน	10,598,720	7,539,094
สินค้าระหว่างทาง	17,047,284	3,969,005
รวม	214,430,226	194,301,085
หัก ค่าเผื่อการลดค่าของสินค้าคงเหลือ	-	-
สินค้าคงเหลือ	214,430,226	194,301,085

9. อสังหาริมทรัพย์เพื่อการลงทุน

บริษัทมีที่ดินซึ่งตั้งอยู่ที่อำเภอภินทรบุรี จังหวัดปราจีนบุรี จำนวนรวมของพื้นที่ 181 ไร่ 3 งาน 62 ตารางวา ปัจจุบันเป็นที่ดินว่างเปล่าไม่ได้ใช้ในการดำเนินงานใดๆ ซึ่งมีราคาทุน 43.45 ล้านบาท และมีราคายุติธรรม 111.30 ล้านบาท ตามเกณฑ์ที่ผู้ประเมินราคาอิสระได้ประเมินไว้ด้วยวิธีเปรียบเทียบกับข้อมูลตลาด ตามรายงานผู้ประเมินลงวันที่ 8 กุมภาพันธ์ 2555

10. ที่ดิน อาคารและอุปกรณ์

บัญชีนี้ ประกอบด้วย

	บาท				
	ยอดตามบัญชี ณ วันที่ 1 ม.ค.55	จำนวน ที่เพิ่มขึ้น	จำนวน ที่ลดลง	โอนเข้า (ออก)	ยอดตามบัญชี ณ วันที่ 31 ธ.ค. 55
ราคาทุน					
ที่ดินและส่วนปรับปรุงที่ดิน	101,462,738	-	-	-	101,462,738
อาคารและส่วนปรับปรุงอาคาร	244,851,752	603,520	-	5,978,188	251,433,460
เครื่องจักรและอุปกรณ์	353,335,521	11,333,885	(5,278,943)	(167,528)	359,222,935
เครื่องมือเครื่องใช้	50,982,183	2,935,780	-	987,528	54,905,491
เครื่องตกแต่งติดตั้งและเครื่องใช้สำนักงาน	11,615,587	1,069,430	-	-	12,685,017
ยานพาหนะ	19,375,127	1,777,570	-	-	21,152,697
งานระหว่างก่อสร้างและเครื่องจักร ระหว่างการติดตั้ง	240,000	21,789,939	-	(6,798,188)	15,231,751
รวม	781,862,908	39,510,124	(5,278,943)	-	816,094,089
หัก ค่าเสื่อมราคาสถม					
อาคารและส่วนปรับปรุงอาคาร	(136,644,549)	(18,313,397)	-	-	(154,957,946)
เครื่องจักรและอุปกรณ์	(274,910,415)	(10,918,062)	5,074,572	167,523	(280,586,382)
เครื่องมือเครื่องใช้	(41,816,197)	(4,092,552)	-	(167,523)	(46,076,272)
เครื่องตกแต่งติดตั้งและเครื่องใช้สำนักงาน	(9,903,671)	(658,759)	-	-	(10,562,430)
ยานพาหนะ	(17,051,589)	(933,937)	-	-	(17,985,526)
รวม	(480,326,421)	(34,916,707)	5,074,572	-	(510,168,556)
ที่ดิน อาคารและอุปกรณ์	301,536,487				305,925,533

	บาท				
	ยอดตามบัญชี ณ วันที่ 1 ม.ค.54	จำนวน ที่เพิ่มขึ้น	จำนวน ที่ลดลง	โอนเข้า (ออก)	ยอดตามบัญชี ณ วันที่ 31 ธ.ค. 54
ราคาทุน					
ที่ดินและส่วนปรับปรุงที่ดิน	101,462,738	-	-	-	101,462,738
อาคารและส่วนปรับปรุงอาคาร	242,208,952	292,800	-	2,350,000	244,851,752
เครื่องจักรและอุปกรณ์	349,962,572	3,094,815	(1,535,823)	1,813,957	353,335,521
เครื่องมือเครื่องใช้	47,884,893	3,124,290	-	(27,000)	50,982,183
เครื่องตกแต่งติดตั้งและเครื่องใช้สำนักงาน	10,591,503	997,084	-	27,000	11,615,587
ยานพาหนะ	19,282,632	1,256,495	(1,164,000)	-	19,375,127
งานระหว่างก่อสร้างและเครื่องจักร ระหว่างการติดตั้ง	310,000	4,093,957	-	(4,163,957)	240,000
รวม	771,703,290	12,859,44	(2,699,823)	-	781,862,908
		1			
หัก ค่าเสื่อมราคาสถม					
อาคารและส่วนปรับปรุงอาคาร	(117,428,801)	(19,215,748)	-	-	(136,644,549)
เครื่องจักรและอุปกรณ์	(261,362,017)	(15,084,207)	1,535,809	-	(274,910,415)
เครื่องมือเครื่องใช้	(37,935,267)	(3,880,930)	-	-	(41,816,197)
เครื่องตกแต่งติดตั้งและเครื่องใช้สำนักงาน	(9,284,225)	(619,446)	-	-	(9,903,671)
ยานพาหนะ	(17,346,795)	(868,791)	1,163,997	-	(17,051,589)
รวม	(443,357,105)	(39,669,122)	2,699,806	-	(480,326,421)
ที่ดิน อาคารและอุปกรณ์	328,346,185				301,536,487

ค่าเสื่อมราคาสำหรับปีสิ้นสุดวันที่ 31 ธันวาคม

	บาท
2555 (28.72 ล้านบาท รวมอยู่ในต้นทุนขาย ส่วนที่เหลือรวมอยู่ในค่าใช้จ่ายในการบริหาร)	34,916,707
2554 (32.97 ล้านบาท รวมอยู่ในต้นทุนขาย ส่วนที่เหลือรวมอยู่ในค่าใช้จ่ายในการบริหาร)	39,669,122

ณ วันที่ 31 ธันวาคม 2555 บริษัทมีอาคารและส่วนปรับปรุงอาคาร เครื่องจักรและอุปกรณ์ เครื่องมือเครื่องใช้ เครื่องตกแต่งและติดตั้ง และยานพาหนะ ที่คิดค่าเสื่อมราคาหมดแล้วแต่ยังคงใช้ดำเนินงานอยู่ จำนวน 75.34 ล้านบาท 215.05 ล้านบาท 35.54 ล้านบาท 9.01 ล้านบาท และ 15.90 ล้านบาท ตามลำดับ

11. สินทรัพย์ไม่มีตัวตน

สินทรัพย์ไม่มีตัวตน ประกอบด้วย

	บาท				
	ยอดตามบัญชี ณ วันที่ 1 ม.ค.55	จำนวน ที่เพิ่มขึ้น	จำนวน ที่ลดลง	โอนเข้า (ออก)	ยอดตามบัญชี ณ วันที่ 31 ธ.ค. 55
ราคาทุน					
โปรแกรมคอมพิวเตอร์	8,016,181	-	-	-	8,016,181
ลิขสิทธิ์	1,040,936	680,432	-	-	1,721,368
รวม	9,057,117	680,432	-	-	9,737,549
หัก ค่าตัดจำหน่ายสะสม					
โปรแกรมคอมพิวเตอร์	(2,605,892)	(1,740,684)	-	-	(4,346,576)
ลิขสิทธิ์	(640,352)	(534,910)	-	-	(1,175,262)
รวม	(3,246,244)	(2,275,594)	-	-	(5,521,838)
สินทรัพย์ไม่มีตัวตนสุทธิ	5,810,873				4,215,711
	บาท				
	ยอดตามบัญชี ณ วันที่ 1 ม.ค.54	จำนวน ที่เพิ่มขึ้น	จำนวน ที่ลดลง	โอนเข้า (ออก)	ยอดตามบัญชี ณ วันที่ 31 ธ.ค. 54
ราคาทุน					
โปรแกรมคอมพิวเตอร์	6,277,721	1,738,460	-	-	8,016,181
ลิขสิทธิ์	730,118	585,535	(274,717)	-	1,040,936
รวม	7,007,839	2,323,995	(274,717)	-	9,057,117
หัก ค่าตัดจำหน่ายสะสม					
โปรแกรมคอมพิวเตอร์	(1,150,908)	(1,454,984)	-	-	(2,605,892)
ลิขสิทธิ์	(383,291)	(531,778)	274,717	-	(640,352)
รวม	(1,534,199)	(1,986,762)	274,717	-	(3,246,244)
สินทรัพย์ไม่มีตัวตนสุทธิ	5,473,640				5,810,873

	บาท	
	2555	2554
ค่าตัดจำหน่ายสำหรับปี	2,275,594	1,986,762

12. ภาระผูกพันผลประโยชน์พนักงาน

รายการเคลื่อนไหวของภาระผูกพันผลประโยชน์พนักงานสำหรับปีสิ้นสุดวันที่ 31 ธันวาคม 2555 และ 2554 มีดังนี้

งบแสดงฐานะการเงิน

	บาท	
	2555	2554
ภาระผูกพันของโครงการผลประโยชน์ ณ วันที่ 1 มกราคม	13,043,400	11,663,604
ผลประโยชน์จ่ายโดยโครงการ	-	-
ต้นทุนบริการปัจจุบัน และต้นทุนดอกเบี้ย	1,012,834	1,379,796
ภาระผูกพันของโครงการผลประโยชน์ ณ วันที่ 31 ธันวาคม	14,056,234	13,043,400

ค่าใช้จ่ายที่รับรู้ในกำไรขาดทุนเบ็ดเสร็จ

	บาท	
	2555	2554
ต้นทุนบริการปัจจุบัน		
ต้นทุนขาย	147,065	178,288
ค่าใช้จ่ายในการบริหาร	520,900	631,496
ค่าใช้จ่ายในการขาย	37,383	45,320
รวม	705,348	855,104
ต้นทุนดอกเบี้ยจากภาระผูกพันผลประโยชน์พนักงาน	307,486	524,692
รวม	1,012,834	1,379,796

ข้อสมมติหลักในการประมาณการตามหลักการคณิตศาสตร์ประกันภัย

	ร้อยละ
อัตราคิดลด	4.19 และ 4.27
อัตราการเพิ่มขึ้นของเงินเดือน	1.84 และ 4.97
อัตราการหมุนเวียนพนักงาน	0 ถึง 66
อัตราการมรณะ (ของตารางมรณะไทย พ.ศ. 2540)	50 และ 100
อัตราการทุพพลภาพ (ของตารางมรณะไทย พ.ศ. 2540)	10 และ 15

13. วงเงินสินเชื่อกับสถาบันการเงิน

ณ วันที่ 31 ธันวาคม 2555 บริษัทมีวงเงินเบิกเกินบัญชีจากธนาคาร จำนวน 21 ล้านบาท และวงเงินแพคกิ้งเครดิต วงเงินเลตเตอร์ออฟเครดิต วงเงินทรัสต์รีซีทวงเงินค้ำประกันและวงเงินซื้อขายเงินตราต่างประเทศล่วงหน้า จำนวน 745.50 ล้านบาท วงเงินสินเชื่อดังกล่าวไม่มีหลักประกัน

ณ วันที่ 31 ธันวาคม 2554 บริษัทมีวงเงินเบิกเกินบัญชีจากธนาคาร จำนวน 21 ล้านบาท และวงเงิน แพคกิ้งเครดิต วงเงินเลตเตอร์ออฟเครดิต วงเงินทรัสต์รีซีทวงเงินค้ำประกันและวงเงินซื้อขายเงินตราต่างประเทศล่วงหน้า จำนวน 785.50 ล้านบาท วงเงินสินเชื่อดังกล่าวไม่มีหลักประกัน

14. ภาระผูกพันและหนี้สินที่อาจเกิดขึ้นในภายหน้า

14.1 การค้าประกัน

ณ วันที่ 31 ธันวาคม 2555 และ 2554 บริษัทมีหนี้สินที่อาจเกิดขึ้นในภายหน้าจากการที่ธนาคารออกเลตเตอร์ออฟเครดิตและหนังสือค้ำประกันบริษัทเพื่อซื้อวัตถุดิบและเพื่อค้ำประกันการใช้ไฟฟ้าของโรงงานต่อหน่วยงานรัฐวิสาหกิจ จำนวนเงินรวมประมาณ 38.97 ล้านบาท และ 56.49 ล้านบาท ตามลำดับ

14.2 ภาระผูกพันเกี่ยวกับสัญญาเช่าดำเนินงาน

บริษัทได้ทำสัญญาเช่าและบริการที่เกี่ยวข้องกับการเช่าอาคาร โดย ณ วันที่ 31 ธันวาคม 2555 บริษัทมีภาระผูกพันในการจ่ายค่าเช่าและค่าบริการที่เกี่ยวข้องตามสัญญาดังกล่าว ดังนี้

จ่ายชำระภายใน	จำนวนเงิน (ล้านบาท)
1 ปี	4.59
2 ถึง 5 ปี	-
หลังจาก 5 ปี	-
	4.59

15. การบริหารจัดการทุน

วัตถุประสงค์ในการบริหารจัดการกองทุนที่สำคัญของบริษัท คือ การจัดให้มีโครงสร้างทางการเงินที่เหมาะสมและการดำรงไว้ซึ่งความสามารถในการดำเนินธุรกิจอย่างต่อเนื่อง

16. สำรองตามกฎหมาย

บัญชีนี้ได้แก่ เงินสำรองที่บริษัทจัดสรรสะสมตามพระราชบัญญัติบริษัทมหาชนจำกัด พ.ศ.2535 ซึ่งกำหนดให้บริษัทจัดสรรสำรองตามกฎหมายอย่างน้อยร้อยละ 5 ของกำไรสำหรับงวด สำหรับปีหลังจากหักยอดขาดทุนสะสมต้นปี (ถ้ามี) จนกว่าสำรองตามกฎหมายจะมียอดเป็นร้อยละ 10 ของทุนจดทะเบียนของบริษัท ณ วันที่ 31 ธันวาคม 2555 และ 2554 สำรองตามกฎหมายมีจำนวนเท่ากับร้อยละ 10 ของทุนจดทะเบียนแล้ว สำรองตามกฎหมายนี้จะนำไปจ่ายเป็นเงินปันผลไม่ได้

17. การจัดสรรกำไร

ตามมติการประชุมใหญ่สามัญผู้ถือหุ้นครั้งที่ 1/2555 เมื่อวันที่ 26 เมษายน 2555 ได้มีมติให้บริษัทจ่ายเงินปันผลจากผลการดำเนินงานของบริษัทในรอบปี 2554 ในอัตราหุ้นละ 2.50 บาท จำนวน 8 ล้านหุ้น เป็นเงิน 20.00 ล้านบาท

ตามมติการประชุมใหญ่สามัญผู้ถือหุ้นครั้งที่ 1/2554 เมื่อวันที่ 26 เมษายน 2554 ได้มีมติให้บริษัทจ่ายเงินปันผลจากผลการดำเนินงานของบริษัทในรอบปี 2553 ในอัตราหุ้นละ 2.00 บาท จำนวน 8 ล้านหุ้นเป็นเงิน 16.00 ล้านบาท

18. ข้อมูลทางการเงินจำแนกตามส่วนงาน

บริษัท ทานตะวันอุตสาหกรรม จำกัด (มหาชน) ประกอบอุตสาหกรรมผลิตผลิตภัณฑ์พลาสติก โดยจำแนกผลิตภัณฑ์หลักออกเป็น 2 ประเภท ได้แก่ หลอด, ถัง ส่วนผลิตภัณฑ์ที่ซื้อมาเพื่อขาย แสดงไว้เป็นประเภทอื่นๆ โดยสรุปผลการดำเนินงานสำหรับแต่ละปีสิ้นสุดวันที่ 31 ธันวาคม 2555 และ 2554 ได้ดังนี้

				บาท	
				2555	2554
				รวม	รวม
	หลอด	ถัง	อื่นๆ		
ขายต่างประเทศ : 2555	159,658,616	959,070,703	37,880,782	1,156,610,101	
: 2554	154,257,516	880,246,018	70,674,769		1,105,178,303
ขายในประเทศ : 2555	76,430,089	210,762,089	90,886,937	378,079,115	
: 2554	51,912,392	174,742,973	77,165,288		303,820,653
รวม : 2555	236,088,705	1,169,832,792	128,767,719	1,534,689,216	
: 2554	206,169,908	1,054,988,991	147,840,057		1,408,998,956
กำไรขั้นต้น					
: 2555	45,714,288	234,292,646	18,148,042	298,154,976	
: 2554	38,461,817	191,820,421	17,582,435		247,864,673
กำไรจากการดำเนินงาน					
: 2555	30,511,553	180,399,042	21,229,134	232,139,729	
: 2554	24,158,332	147,809,303	20,145,251		192,112,886

ณ วันที่ 31 ธันวาคม 2555 และ 2554 ที่ดิน อาคารและอุปกรณ์สุทธิจากค่าเสื่อมราคาสะสมสรุปได้ ดังนี้

				บาท	
				2555	2554
				รวม	รวม
	หลอด	ถัง	อื่นๆ		
ทรัพย์สินที่ใช้แยกตามผลิตภัณฑ์					
: 2555	12,753,438	204,882,916	5,717,668	223,354,022	
: 2554	15,719,608	202,096,684	4,875,810		222,692,102
ทรัพย์สินส่วนกลาง				82,571,511	78,844,385
รวมที่ดิน อาคารและอุปกรณ์สุทธิ				305,925,533	301,536,487

19. ค่าใช้จ่ายตามลักษณะ

รายการค่าใช้จ่ายแบ่งตามลักษณะสำหรับปีสิ้นสุดวันที่ 31 ธันวาคม 2555 และ 2554 ประกอบด้วยรายการค่าใช้จ่ายที่สำคัญดังต่อไปนี้

	บาท	
	2555	2554
วัตถุดิบใช้ไป	651,112,312	655,895,529
การเปลี่ยนแปลงในสินค้าสำเร็จรูปและงานระหว่างทำ	(4,582,850)	(6,976,117)
ค่าใช้จ่ายพนักงาน	241,199,884	207,203,713
ค่าเสื่อมราคาและค่าตัดจำหน่าย	37,192,302	41,655,884
ค่าเช่า	7,259,705	6,749,890

20. ภาษีเงินได้นิติบุคคล

ภาษีเงินได้นิติบุคคลประกอบด้วย

	บาท	
	2555	2554
ส่วนประกอบหลักของค่าใช้จ่าย (รายได้) ภาษีเงินได้		
กำไรสำหรับงวดทางบัญชีก่อนภาษีเงินได้	118,312,746	88,018,502
รายการปรับปรุงเพื่อเป็นกำไรทางภาษี		
ค่าใช้จ่ายที่ไม่สามารถนำมาหักภาษี	577,419	3,273,623
ค่าใช้จ่าย (การกลับรายการ) ที่สามารถนำมาหักภาษี	(305,916)	(830,822)
กำไรทางภาษี	118,584,249	90,461,303
ภาษีเงินได้	27,274,377	27,138,391

21. กำไรต่อหุ้นขั้นพื้นฐาน

กำไรต่อหุ้นขั้นพื้นฐานคำนวณโดยการหารกำไรสำหรับปีด้วยจำนวนหุ้นสามัญถัวเฉลี่ยถ่วงน้ำหนักที่ออกและเรียกชำระแล้วในระหว่างปี

	2555	2554
กำไรสำหรับปีที่เป็นของผู้ถือหุ้นสามัญ (บาท)	91,038,369	60,880,111
จำนวนหุ้นสามัญถัวเฉลี่ยถ่วงน้ำหนัก (หุ้น)	8,000,000	8,000,000
กำไรต่อหุ้นขั้นพื้นฐาน (บาทต่อหุ้น)	11.38	7.61

22. เครื่องมือทางการเงิน

22.1 นโยบายการบริหารความเสี่ยง

เครื่องมือทางการเงินที่สำคัญของบริษัทตามที่นิยามอยู่ในมาตรฐานการบัญชีฉบับที่ 107 “การแสดงรายการและการเปิดเผยข้อมูลสำหรับเครื่องมือทางการเงิน” ประกอบด้วย เงินสดและรายการเทียบเท่าเงินสด ลูกหนี้การค้า และตัวเงินรับ บริษัทมีความเสี่ยงที่เกี่ยวข้องกับเครื่องมือทางการเงินดังกล่าว และมีนโยบายการบริหารความเสี่ยงดังนี้

ความเสี่ยงด้านการให้สินเชื่อ

บริษัทมีความเสี่ยงด้านการให้สินเชื่อที่เกี่ยวข้องเนื่องกับลูกหนี้การค้าและตัวเงินรับ ฝ่ายบริหารควบคุมความเสี่ยงนี้โดยการกำหนดให้มีนโยบายและวิธีการในการควบคุมสินเชื่อที่เหมาะสม ดังนั้นบริษัทจึงไม่คาดว่าจะได้รับความเสียหายที่เป็นสาระสำคัญจากการให้สินเชื่อ นอกจากนี้ การให้สินเชื่อของบริษัทไม่มีการกระจุกตัวเนื่องจากบริษัทมีฐานของลูกค้าที่หลากหลายและมีอยู่จำนวนมาก ราย จำนวนเงินสูงสุดที่บริษัทอาจต้องสูญเสียจากการให้สินเชื่อคือมูลค่าตามบัญชีของลูกหนี้การค้าและตัวเงินรับที่แสดงอยู่ในงบแสดงฐานะการเงิน

ความเสี่ยงจากอัตราดอกเบี้ย

บริษัทมีความเสี่ยงจากอัตราดอกเบี้ยที่สำคัญอันเกี่ยวเนื่องกับเงินฝากสถาบันการเงิน เงินลงทุนระยะสั้นในเงินฝากประจำ เงินเบิกเกินบัญชีและเงินกู้ยืมระยะสั้นจากสถาบันการเงิน อย่างไรก็ตาม เนื่องจากสินทรัพย์และหนี้สินทางการเงินส่วนใหญ่มีอัตราดอกเบี้ยที่ปรับขึ้นลงตามอัตราตลาด หรือมีอัตราดอกเบี้ยคงที่ซึ่งใกล้เคียงกับอัตราตลาดในปัจจุบัน ความเสี่ยงจากอัตราดอกเบี้ยของบริษัทจึงอยู่ในระดับต่ำ

ณ วันที่ 31 ธันวาคม 2555 และ 2554 สินทรัพย์และหนี้สินทางการเงินที่สำคัญสามารถจัดตามประเภทอัตราดอกเบี้ย และสำหรับสินทรัพย์และหนี้สินทางการเงินที่มีอัตราดอกเบี้ยคงที่สามารถแยกตามวันที่ครบกำหนด หรือ วันที่มีการกำหนดอัตราดอกเบี้ยใหม่ (หากวันที่มีการกำหนดอัตราดอกเบี้ยใหม่ถึงก่อน) ได้ดังนี้

ณ วันที่ 31 ธันวาคม 2555						
อัตราดอกเบี้ยคงที่		อัตราดอกเบี้ย		รวม	อัตราดอกเบี้ย	
ภายใน 1 ปี	มากกว่า 1 ถึง 5 ปี	ปรับขึ้นลงตามราคาตลาด	ไม่มีอัตราดอกเบี้ย			
		(ล้านบาท)	(ล้านบาท)	(ล้านบาท)		(ร้อยละต่อปี)
สินทรัพย์ทางการเงิน						
เงินสดและรายการเทียบเท่าเงินสด	-	-	93.90	3.56	97.46	0.50 - 0.65
เงินลงทุนระยะสั้นในเงินฝากประจำ	60.08	-	-	-	60.08	3.05 - 3.50
ลูกหนี้การค้าและตัวเงินรับ	-	-	-	170.35	170.35	-
หนี้สินทางการเงิน						
เจ้าหนี้การค้า	-	-	-	94.89	94.89	-

ณ วันที่ 31 ธันวาคม 2554						
	อัตราดอกเบี้ยคงที่		อัตราดอกเบี้ย		รวม	อัตราดอกเบี้ย
	ภายใน	มากกว่า	ปรับขึ้นลง	ไม่มีอัตรา		
	1 ปี	1 ถึง 5 ปี	ตามราคาตลาด	ดอกเบี้ย		
			(ล้านบาท)	(ล้านบาท)	(ล้านบาท)	(ร้อยละต่อปี)
สินทรัพย์ทางการเงิน						
เงินสดและรายการเทียบเท่าเงินสด	30.09	-	91.86	2.69	124.64	0.50 - 3.00
เงินลงทุนระยะสั้นในเงินฝากประจำ	20.00	-	-	-	20.00	3.35
ลูกหนี้การค้าและตัวเงินรับ	-	-	-	141.16	141.16	-
หนี้สินทางการเงิน						
เจ้าหนี้การค้า	-	-	-	113.04	113.04	-

ความเสี่ยงจากอัตราแลกเปลี่ยน

บริษัทมีความเสี่ยงจากอัตราแลกเปลี่ยนที่สำคัญอันเนื่องจากการซื้อหรือขายสินค้าเป็นเงินตราต่างประเทศ ในกรณีที่เห็นว่าเหมาะสมบริษัทอาจจะทำสัญญาซื้อขายเงินตราต่างประเทศล่วงหน้า ซึ่งส่วนใหญ่มีอายุสัญญาไม่เกินหนึ่งปีเพื่อใช้เป็นเครื่องมือในการบริหารความเสี่ยง

ณ วันที่ 31 ธันวาคม 2555 และ 2554 บริษัทมียอดคงเหลือของสินทรัพย์และหนี้สินทางการเงินที่เป็นสกุลเงินตราต่างประเทศ ดังนี้

สกุลเงิน	สินทรัพย์ ทางการเงิน (พันบาท)	หนี้สิน ทางการเงิน (พันบาท)	อัตราแลกเปลี่ยนสินทรัพย์/หนี้สิน ณ วันที่ 31 ธันวาคม 2555 (บาทต่อหน่วยเงินตราต่างประเทศ)
เหรียญสหรัฐอเมริกา	1,795	1,055	30.3873/30.7775
ยูโร	311	63	40.1344/40.8603
เหรียญสิงคโปร์	27	-	24.6996/25.2835
เยน	-	1,216	0.3500/0.3580
เหรียญนิวซีแลนด์	-	1	24.8061/25.3718

สกุลเงิน	สินทรัพย์ ทางการเงิน (พันบาท)	หนี้สิน ทางการเงิน (พันบาท)	อัตราแลกเปลี่ยนสินทรัพย์/หนี้สิน ณ วันที่ 31 ธันวาคม 2554 (บาทต่อหน่วยเงินตราต่างประเทศ)
เหรียญสหรัฐอเมริกา	1,100	1,406	31.4525/31.8319
ยูโร	312	6	40.5938/41.3397

ณ วันที่ 31 ธันวาคม 2555 และ 2554 บริษัทไม่มีสัญญาซื้อขายเงินตราต่างประเทศล่วงหน้าคงเหลือ

22.2 มูลค่ายุติธรรมของเครื่องมือทางการเงิน

เนื่องจากสินทรัพย์และหนี้สินทางการเงินส่วนใหญ่ของบริษัทจัดอยู่ในประเภทระยะสั้น และเงินกู้ยืมมีอัตราดอกเบี้ยใกล้เคียงกับอัตราดอกเบี้ยในตลาด บริษัทจึงประมาณมูลค่ายุติธรรมของสินทรัพย์และหนี้สินทางการเงินใกล้เคียงกับมูลค่าตามบัญชีที่แสดงในงบแสดงฐานะการเงิน

มูลค่ายุติธรรม หมายถึง จำนวนเงินที่ผู้ซื้อและผู้ขายตกลงแลกเปลี่ยนสินทรัพย์กันในขณะที่ทั้งสองฝ่ายมีความรอบรู้ และเต็มใจในการแลกเปลี่ยนและสามารถต่อรองราคากันได้อย่างเป็นอิสระในลักษณะที่ไม่มีความเกี่ยวข้องกัน วิธีการกำหนดมูลค่ายุติธรรมขึ้นอยู่กับลักษณะของเครื่องมือทางการเงิน มูลค่ายุติธรรมจะกำหนดจากราคาตลาดล่าสุด หรือกำหนดขึ้นโดยใช้เกณฑ์การวัดมูลค่าที่เหมาะสม

23. สิทธิประโยชน์ที่ได้รับจากการส่งเสริมการลงทุน

บริษัทได้รับสิทธิและประโยชน์จากการได้รับการส่งเสริมการลงทุนเมื่อวันที่ 2 มีนาคม 2553 จากคณะกรรมการส่งเสริมการลงทุนตามพระราชบัญญัติส่งเสริมการลงทุน พ.ศ. 2520 ในกิจการผลิต ผลิตภัณฑ์ที่เป็นมิตรต่อสิ่งแวดล้อม โดยได้รับสิทธิประโยชน์ที่สำคัญ ดังนี้

- ได้รับลดหย่อนอากรขาเข้าเฉพาะเครื่องจักร ตามที่คณะกรรมการพิจารณาอนุมัติ
- ได้รับยกเว้นภาษีเงินได้นิติบุคคลสำหรับกำไรสุทธิที่ได้จากการประกอบกิจการที่ได้รับการส่งเสริมเป็นเวลา 8 ปี นับแต่วันที่เริ่มมีรายได้จากการประกอบกิจการนั้น และได้รับลดหย่อนภาษีเงินได้นิติบุคคลต่ออีก 5 ปี นับจากวันที่พ้นกำหนดระยะเวลาดังกล่าวข้างต้น สำหรับกำไรสุทธิที่ได้จากการลงทุนในอัตราร้อยละ 50 ของอัตราปกติ
- ได้รับยกเว้นอากรขาเข้าสำหรับวัตถุดิบที่นำเข้ามาจากต่างประเทศเพื่อใช้ในการผลิตเพื่อใช้ในการผลิตเพื่อการส่งออกเป็นระยะเวลา 1 ปี นับแต่วันนำเข้าครั้งแรก
- ได้รับยกเว้นอากรขาเข้าสำหรับของผู้ที่ได้รับการส่งเสริมนำเข้ามาเพื่อส่งออกกลับไปเป็นระยะเวลา 1 ปี นับแต่วันที่นำเข้าครั้งแรก

ในฐานะที่เป็นกิจการที่ได้รับการส่งเสริมการลงทุน บริษัทจะต้องปฏิบัติตามเงื่อนไขและข้อกำหนดในบัตรส่งเสริมการลงทุน ปัจจุบันบริษัทยังไม่ได้ประกอบกิจการที่ได้รับการส่งเสริมดังกล่าว

24. การจัดประเภทรายการในงบการเงิน

รายการบัญชีบางรายการในงบการเงินสำหรับปีสิ้นสุดวันที่ 31 ธันวาคม 2554 ได้มีการจัดประเภทใหม่เพื่อให้สอดคล้องกับการจัดประเภทรายการบัญชีในปัจจุบัน ซึ่งไม่มีผลกระทบต่อกำไรสำหรับปีหรือส่วนของผู้ถือหุ้น การจัดประเภทรายการใหม่มีดังต่อไปนี้

	บาท	
	ตามที่ได้จัดประเภทใหม่	ตามที่เคยรายงานไว้
งบกำไรขาดทุนเบ็ดเสร็จ		
ค่าใช้จ่ายในการขาย	63,211,400	58,578,047
ค่าใช้จ่ายในการบริหาร	116,891,665	94,741,600
ผลตอบแทนผู้บริหาร	-	26,783,418

25. การอนุมัติงบการเงิน

งบการเงินนี้ได้รับอนุมัติจากคณะกรรมการของบริษัทเมื่อวันที่ 14 กุมภาพันธ์ 2556

รายละเอียดเกี่ยวกับกรรมการ ผู้บริหาร และผู้มีอำนาจควบคุมของบริษัท

ชื่อ-สกุล	อายุ (ปี)	คุณวุฒิทางการศึกษา	สถาบัน การศึกษา	สัดส่วน การถือหุ้น	ประสบการณ์ทำงาน 5 ปีย้อนหลัง (ที่สำคัญ)		
					ช่วงเวลา	ตำแหน่ง	ชื่อหน่วยงาน / บริษัท / ประเภทธุรกิจ
นายพิฑูร ตรีวิจิตรเกษม กรรมการผู้มีอำนาจลงนาม	67	ปริญญาเอก เคมี-ฟิสิกส์	Trondheim University , Norway	0.001	2543 - ปัจจุบัน	ประธานกรรมการบริษัท	บริษัท ทานตะวันอุตสาหกรรม จำกัด (มหาชน)
		ปริญญาโท ฟิสิกส์	จุฬาลงกรณ์มหาวิทยาลัย		2538 - 2543	กรรมการผู้จัดการ	บริษัท ทานตะวันอุตสาหกรรม จำกัด (มหาชน)
		หลักสูตรประธานกรรมการ	สมาคมส่งเสริมสถาบันกรรมการบริษัทไทย				
		Director Certification Program/Fellow	สมาคมส่งเสริมสถาบันกรรมการบริษัทไทย				
นางพจนารถ ปริญญาภิภากร กรรมการผู้มีอำนาจลงนาม และกรรมการผู้จัดการ	57	ปริญญาโทสังคมสงเคราะห์ศาสตร์	มหาวิทยาลัยธรรมศาสตร์	-	2543 - ปัจจุบัน	กรรมการบริษัท / กรรมการบริหารความเสี่ยง	บริษัท ทานตะวันอุตสาหกรรม จำกัด (มหาชน)
		ปริญญาโทเคหะพัฒนาศาสตร์	จุฬาลงกรณ์มหาวิทยาลัย		2553 - ปัจจุบัน	กรรมการผู้จัดการ	บริษัท ทานตะวันอุตสาหกรรม จำกัด (มหาชน)
		Directors Certification Program	สมาคมส่งเสริมสถาบันกรรมการบริษัทไทย		2550 - ปัจจุบัน	กรรมการผู้จัดการ	บริษัท ชันทาวเวอร์ส จำกัด
		Finance for Non-Finance Director	สมาคมส่งเสริมสถาบันกรรมการบริษัทไทย		2538 - ปัจจุบัน	กรรมการผู้จัดการ	บริษัท แอล เอช เอ้าส์ซิง จำกัด
		Role of the Compensation Committee	สมาคมส่งเสริมสถาบันกรรมการบริษัทไทย				
นายวิรุฬ เผ่าลีนจง กรรมการผู้มีอำนาจลงนาม	52	ปริญญาโทบริหารธุรกิจ	Mercer University of Atlanta, Georgia, U.S.A.	-	2552-ปัจจุบัน	กรรมการบริษัท / กรรมการบริหารความเสี่ยง	บริษัท ทานตะวันอุตสาหกรรม จำกัด (มหาชน)
		How to Develop a Risk Management Plan	สมาคมส่งเสริมสถาบันกรรมการบริษัทไทย		2552-ปัจจุบัน	กรรมการบริษัท	บริษัท ชันทาวเวอร์ส จำกัด
นางสาวนฤศสัย มหิทธิรัฐ กรรมการผู้มีอำนาจลงนาม	43	ปริญญาโทบริหารธุรกิจ	มหาวิทยาลัยธรรมศาสตร์	-	2548 - ปัจจุบัน	กรรมการบริษัท	บริษัท ทานตะวันอุตสาหกรรม จำกัด (มหาชน)
		ปริญญาโท วิทยาศาสตร์คอมพิวเตอร์	University of Pennsylvania, U.S.A		2549 - 2553	รองกรรมการผู้จัดการ	บริษัท ทานตะวันอุตสาหกรรม จำกัด (มหาชน)
		Director Accreditation Program	สมาคมส่งเสริมสถาบันกรรมการบริษัทไทย		2542 - 2546	ผู้ช่วยผู้อำนวยการฝ่ายประสานงาน	บริษัท บางกอกเทอร์มินอล จำกัด
นายธีระชัย สิริธัญญานนท์ กรรมการผู้มีอำนาจลงนาม และเลขานุการบริษัท	47	ปริญญาโทบริหารธุรกิจ	มหาวิทยาลัยหอการค้าไทย	-	2553- ปัจจุบัน	กรรมการบริษัท	บริษัท ทานตะวันอุตสาหกรรม จำกัด (มหาชน)
					2552- ปัจจุบัน	เลขานุการบริษัท	บริษัท ทานตะวันอุตสาหกรรม จำกัด (มหาชน)
					2552- ปัจจุบัน	ผู้อำนวยการกลุ่มงานการเงิน	บริษัท ทานตะวันอุตสาหกรรม จำกัด (มหาชน)
					2552- ปัจจุบัน	กรรมการบริษัท	บริษัท ทานตะวันธุรกิจ จำกัด
นายสุศักดิ์ เหลืองอ่วมศรี กรรมการผู้มีอำนาจลงนาม และผู้จัดการทั่วไป	45	ปริญญาโท บริหารธุรกิจ	Mercer University, Atlanta, Georgia, U.S.A.	-	2555- ปัจจุบัน	กรรมการบริษัท	บริษัท ทานตะวันอุตสาหกรรม จำกัด (มหาชน)
		สาขาธุรกิจระหว่างประเทศ	U.S.A.		2554 - ปัจจุบัน	ผู้จัดการทั่วไป	บริษัท ทานตะวันอุตสาหกรรม จำกัด (มหาชน)
					2547 - 2552	กรรมการผู้จัดการ	บริษัท เอ็ม ดี เอส กรุ๊ป (ประเทศไทย) จำกัด
					2546 - 2547	ผู้จัดการฝ่ายขายอาวุโส	บริษัท บี เอ็ม ดับเบิลยู (ประเทศไทย) จำกัด

หมายเหตุ กรรมการและผู้บริหารไม่มีความสัมพันธ์ทางครอบครัวระหว่างกัน

รายละเอียดเกี่ยวกับ กรรมการ ผู้บริหาร และผู้มีอำนาจควบคุมของบริษัท

ชื่อ-สกุล	อายุ (ปี)	คุณวุฒิทางการศึกษาสูงสุด	สถาบัน การศึกษา	สัดส่วน การถือหุ้น	ประสบการณ์ทำงาน 5 ปีย้อนหลัง (ที่สำคัญ)		
					ช่วงเวลา	ตำแหน่ง	ชื่อหน่วยงาน / บริษัท / ประเภทธุรกิจ
นายบรรเลง ศรีนิล กรรมการอิสระ	72	ปริญญาตรีบัณฑิตกิตติมศักดิ์ สาขาการ พัฒนาและออกแบบเครื่องจักรกล ปริญญาโท ครุศาสตร์อุตสาหกรรม สาขาเครื่องกล The Role of The Chairman Program Director Certification Program Director Accreditation Program Finance for Non-Finance Director Audit Committee Program	มหาวิทยาลัยเทคโนโลยีพระจอมเกล้า พระนครเหนือ สถาบันเทคโนโลยีพระจอมเกล้าพระนครเหนือ สมาคมส่งเสริมสถาบันกรรมการบริษัทไทย สมาคมส่งเสริมสถาบันกรรมการบริษัทไทย สมาคมส่งเสริมสถาบันกรรมการบริษัทไทย สมาคมส่งเสริมสถาบันกรรมการบริษัทไทย สมาคมส่งเสริมสถาบันกรรมการบริษัทไทย	-	2544 - ปัจจุบัน 2552 - 2554 2537 - 2544 2542 - ปัจจุบัน	ที่ปรึกษาอธิการบดี ผู้อำนวยการบัณฑิตวิทยาลัยวิศวกรรมศาสตร์ นานาชาติสิรินธร ไทย-เยอรมัน อธิการบดี กรรมการอิสระ/ประธานกรรมการตรวจสอบ	มหาวิทยาลัยเทคโนโลยีพระจอมเกล้า พระนครเหนือ มหาวิทยาลัยเทคโนโลยีพระจอมเกล้า พระนครเหนือ มหาวิทยาลัยเทคโนโลยีพระจอมเกล้า พระนครเหนือ บริษัท ทานตะวันอุตสาหกรรม จำกัด (มหาชน)
พ.ต.อ.ทวีพันธ์ แสงประเสริฐ กรรมการอิสระ	62	ปริญญาตรี นิติศาสตร์ Director Accreditation Program Finance for Non-Finance Director Audit Committee Program	มหาวิทยาลัยธรรมศาสตร์ สมาคมส่งเสริมสถาบันกรรมการบริษัทไทย สมาคมส่งเสริมสถาบันกรรมการบริษัทไทย สมาคมส่งเสริมสถาบันกรรมการบริษัทไทย	-	2552 - 2554 2542 - ปัจจุบัน	รองผู้บังคับการ กรรมการอิสระ / กรรมการตรวจสอบ	ตำรวจภูธรจังหวัดเพชรบูรณ์ บริษัท ทานตะวันอุตสาหกรรม จำกัด (มหาชน)
นายสิงห์ชัย อรุณวุฒิพงศ์ กรรมการอิสระ	52	ปริญญาตรีบัณฑิต สาขาการจัดการธุรกิจ Director Accreditation Program Director Certification Program Audit Committee Program How to Develop a Risk Management Plan	มหาวิทยาลัยราชภัฏสวนดุสิต สมาคมส่งเสริมสถาบันกรรมการบริษัทไทย สมาคมส่งเสริมสถาบันกรรมการบริษัทไทย สมาคมส่งเสริมสถาบันกรรมการบริษัทไทย	-	2542 - ปัจจุบัน 2539 - ปัจจุบัน 2548 - ปัจจุบัน	กรรมการอิสระ / กรรมการตรวจสอบ / ประธานกรรมการบริหารความเสี่ยง กรรมการผู้จัดการ กรรมการอิสระ / ประธานกรรมการตรวจสอบ	บริษัท ทานตะวันอุตสาหกรรม จำกัด (มหาชน) บริษัท สิริมิตร ซีพีเอ จำกัด บริษัท เพาเวอร์ไลน์ เอ็นจิเนียริง จำกัด (มหาชน)
นายชัยรัตน์ แสงจันทร์ ผู้อำนวยการกลุ่มงานบริหารกลาง	45	ปริญญาโทเศรษฐศาสตร์ สาขาวิชาเศรษฐี ประเมินโครงการและ เศรษฐศาสตร์การเงิน	สถาบันบัณฑิตพัฒนบริหารศาสตร์ (นิด้า)	-	28 พ.ค. 55 - 31 ธ.ค. 55 ก.ค. 2011 - ม.ค. 2012 ส.ค. 2010 - มิ.ย. 2011	ผู้อำนวยการกลุ่มงานบริหารกลาง ผู้จัดการฝ่ายทรัพยากรบุคคล สายการผลิต ผู้อำนวยการฝ่ายทรัพยากรบุคคล	บริษัท ทานตะวันอุตสาหกรรม จำกัด (มหาชน) บริษัท เอสเอสแอล แมนูแฟคเจอร์ (ประเทศไทย) จำกัด โรงแรมควรวิน พลาซ่า กรุงเทพฯ
นายธรรพพงศ์ ฐิติหิรัญเมธี ผู้อำนวยการกลุ่มงานวิจัยและ พัฒนาผลิตภัณฑ์ และรักษาการผู้อำนวยการ กลุ่มงานโรงงาน	46	ปริญญาตรี Industrial Design	สถาบันเทคโนโลยีพระจอมเกล้าเจ้าคุณ ทหารลาดกระบัง	-	2553 - ปัจจุบัน	ผู้อำนวยการกลุ่มงานวิจัยและพัฒนาผลิตภัณฑ์	บริษัท ทานตะวันอุตสาหกรรม จำกัด (มหาชน)

หมายเหตุ กรรมการและผู้บริหารไม่มีความสัมพันธ์ทางครอบครัวระหว่างกัน

รายละเอียดเกี่ยวกับ กรรมการ ผู้บริหาร และผู้มีอำนาจควบคุมของบริษัท

ชื่อ-สกุล	อายุ (ปี)	คุณวุฒิทางการศึกษาสูงสุด	สถาบัน การศึกษา	สัดส่วน การถือหุ้น	ประสบการณ์ทำงาน 5 ปีย้อนหลัง (ที่สำคัญ)		
					ช่วงเวลา	ตำแหน่ง	ชื่อหน่วยงาน / บริษัท / ประเภทธุรกิจ
นายธิติพงศ์ เต็มผาติ ผู้อำนวยการกลุ่มงาน ขายต่างประเทศ	48	ปริญญาโทบริหารธุรกิจ	University of Hartford, U.S.A.	-	2549-ปัจจุบัน	ผู้อำนวยการกลุ่มงานขายต่างประเทศ	บริษัท ทานตะวันอุตสาหกรรม จำกัด (มหาชน)
นายจารุทิศต์ คล่องสวรา ผู้อำนวยการกลุ่มงาน ขายในประเทศ	38	ปริญญาโทคณะนิติศาสตร์ สาขาวิทยาการเผยแพร่วิทยุและโทรทัศน์	มหาวิทยาลัยเกริก	-	1 มิ.ย.54 - 31 มี.ค.55 2552 - 2554 2550 - 2552	ผู้อำนวยการกลุ่มงานขายในประเทศ ผู้จัดการสาขา ผู้จัดการสาขา	บริษัท ทานตะวันอุตสาหกรรม จำกัด (มหาชน) บริษัท สยามฟู้ด เซอร์วิส จำกัด บริษัท ไทยน้ำทิพย์ จำกัด
นายมนัส ทองพุกษาลัย ผู้อำนวยการกลุ่มงาน ขายในประเทศ	45	ปริญญาโทวิทยาศาสตร์ สาขาสถิติประยุกต์	สถาบันบัณฑิตพัฒนบริหารศาสตร์ (นิด้า)	-	1 ม.ค. 2556 เป็นต้นไป 2553 - 2555 2551 - 2553	รักษาการผู้อำนวยการกลุ่มงานขายในประเทศ (ได้รับแต่งตั้งเมื่อวันที่ 1 มกราคม 2556) General Manager Co-CEO	บริษัท ทานตะวันอุตสาหกรรม จำกัด (มหาชน) Superpac Corporation Co.,Ltd. NGV A Transport Service Co.,Ltd.
นายสุเมธ ภูวรี ผู้อำนวยการกลุ่มงาน ขายภูมิภาคอาเซียน	39	ปริญญาโทบริหารธุรกิจ สาขาการตลาด	สถาบันบัณฑิตพัฒนบริหารศาสตร์ (นิด้า)	-	1 พ.ย.53 - 1 ก.ย.55 2550 - 2552 2545 -2550	ผู้อำนวยการกลุ่มงานขายภูมิภาคอาเซียน ผู้จัดการฝ่ายขายอาวุโส ผู้จัดการฝ่ายขาย	บริษัท ทานตะวันอุตสาหกรรม จำกัด (มหาชน) บริษัท ดองบู สตีล จำกัด บริษัท ยูไนเต็ดยอกล์เซ็นเตอร์ จำกัด
นางสาวนิตริย์ อังคสิงห์ ผู้อำนวยการกลุ่มงานการตลาด	45	ปริญญาโทบริหารธุรกิจ สาขาการตลาด	สถาบันบริหารธุรกิจศินทร์ จุฬาลงกรณ์มหาวิทยาลัย	-	2554 - ปัจจุบัน 2550 - 2553	ผู้อำนวยการกลุ่มการตลาด (ได้รับแต่งตั้งเมื่อวันที่ 13 กุมภาพันธ์ 2555) Head of Department (Associate Director)	บริษัท ทานตะวันอุตสาหกรรม จำกัด (มหาชน) บริษัท ซินโนเวต จำกัด
นายชัยเวช คงคาแสน ผู้อำนวยการกลุ่มงานโรงงาน	47	ปริญญาตรีวิศวกรรมศาสตร์ สาขาวิศวกรรมเครื่องกล	มหาวิทยาลัยขอนแก่น	-	1 มิ.ย.54 - 31 มี.ค.55 2553 - 2554 2552 - 2552	ผู้อำนวยการกลุ่มงานโรงงาน Project Specialist Manager & Consultant ผู้จัดการฝ่ายผลิต	บริษัท ทานตะวันอุตสาหกรรม จำกัด (มหาชน) PPG Solarlens Co.,Ltd. บริษัท โรเด็นท์สติก (ประเทศไทย) จำกัด
นายวิจิต พันธ์ศรีมังกร ผู้อำนวยการกลุ่มงานบัญชี	54	ปริญญาโทบริหารธุรกิจ How to Develop a Risk Management Plan	มหาวิทยาลัยธรรมศาสตร์ สมาคมส่งเสริมสถาบันกรรมการบริษัทไทย	-	2551 - ปัจจุบัน	ผู้อำนวยการกลุ่มงานบัญชี	บริษัท ทานตะวันอุตสาหกรรม จำกัด (มหาชน)

หมายเหตุ กรรมการและผู้บริหารไม่มีความสัมพันธ์ทางครอบครัวระหว่างกัน

Table of Contents

FINANCIAL HIGHLIGHTS	1
MESSAGE FROM BOARD OF DIRECTORS	2
REPORT OF THE AUDIT COMMITTEE	3
GENERAL INFORMATION	5
FEATURES OF BUSINESS	6
RISK FACTORS	9
SHAREHOLDERS AND MANAGEMENT	11
CORPORATE GOVERNANCE POLICY	20
RELATED PARTY TRANSACTIONS	32
MANAGEMENT DISCUSSION AND FINANCIAL ANALYSIS	33
REPORT OF THE BOARD OF DIRECTOR' RESPONSIBILITIES FOR FINANCIAL STATEMENT	41
AUDITOR'S REPORT AND FINANCIAL STATEMENTS	42
Profile of THIP's Board of DiRECTORS, COMMITTEES AND EXECUTIVE	69

Financial Highlights

(Unit : Million Baht)

Description	2012	2011	2010
Sales	1,534.69	1,408.99	1,201.27
Total Revenues	1,556.46	1,429.78	1,222.04
Gross Profit	298.15	247.87	233.70
Net Profit	91.04	60.88	53.27
Total Assets	920.09	847.28	791.59
Current Assets	564.11	493.83	411.83
Total Liabilities	169.06	167.29	144.81
Current Liabilities	155.00	154.25	144.81
Shareholders' Equity	751.03	679.99	646.77

Financial Ratios

Description	2012	2011	2010
Gross Margin / Sale (%)	19.43	17.59	19.45
Net Profit / Total Revenue (%)	5.85	4.26	4.36
Return on Equity (%)	12.12	8.95	8.24
Return on Total Assets (%)	10.30	7.43	6.90
Current Ratio (Times)	3.64	3.20	2.84
Cash Cycle (Days)	67	51.61	44.73
Debt to Equity Ratio (Times)	0.23	0.25	0.22
Book Value per Share (Baht)	93.88	84.99	80.85
Earning per Share (Baht)	11.38	7.61	6.66
Dividend per Share (Baht)	*	2.50	2.00
Pay out Ratio (%)	*	32.85	30.03

Remark: Dividend payout for the year 2012 will be subject to the resolution of Shareholders' General Meeting session 1/2013 to be held in April 2013.

Message from Board of Directors

Dear Shareholders of Thantawan Industry Public Company Limited:

In 2012, Thantawan Industry Public Company Limited (THIP), was continue to grow steadily though affected by various factors for instance; the volatility of the value baht, Global economy slowdown under such a challenge to the operation of the Board of Directors of the Company. These are the driving force to operate more efficiently by Management team, steady growth and strength for the company.

From the better Operating results, it can reflect to the successful of the company (THIP), consistently. As you can see that over the past years, revenue from selling was high value to 1,534.69 million baht, up from last year 125.69 million baht with growth rate 8.92% and net profit 91.04 million baht, up from last year 30.16 million baht with growth rate 49.54%. The increasing of growth rate was from the high demand of the products from customers including a variety of products to meet the high volume of customer's need.

The dedicated work of employees and management of the company were lead to the operating performance of the company with continuously growth, also the potential and the growth of the company. Consequently, the company had been selected to get the best award for Outstanding Company Performance Set Market Capitalization of THB 10 Billion or less 4th Group) at "SET Awards 2012" by the Stock Exchange of Thailand.

On behalf of the Board of Directors, Thantawan Industry Public Company Limited, thanks all the shareholders, customers, Securities and Exchange Commission (SEC), business partners and all our employees for their valuable contributions to the performance of the company. We will continue to expand production capacity and new innovation for stability and company's strengths respectively.



Dr. Ing. Phietoon Trivijitkasem

Chairman of the Board of Directors

Thantawan Industry Public Company Limited

Report of the Audit Committee 2012

The Audit Committee of Thantawan Industry Public Company Limited consists of three independent directors. In 2012, 5 meetings were held with full attendance. Occasionally, as necessary, the Committee consulted the Managing Director, the management, the external auditor, the internal auditor. The Committee, then, reported its views and recommendations to the Board of Directors.

1. Review of financial statement : The Audit Committee reviewed significant information the Quarterly and Year End financial statements of the Company, together with the auditors and management for integrity and propriety prior to proposing them to the Board for approval. The review focused on material accounts. Changes, adjustments, provisions, estimates as well as significant information disclosures to ensure that they were properly stated, clear, adequate, timely and meaningful for the shareholders and other users of the published financial statements. From the reviews conducted, the Audit Committee was of the opinion that the financial statements of the Company in 2012 were complete, accurate.

2. Review of the internal control and Internal audit : The Audit Committee reviewed the adequacy of internal control of the Company on a regular basis from the reports of both internal and external audit. The Audit Committee would bring major items of concern to attention of the Board together with the remedial action to be taken. This approach encouraged management of the Company to ensure adequate and effective internal control in achieving business focus, operations efficiency, safeguard of assets, and people management. Overall, the Audit Committee was of the opinion the Company has adequate internal and management control.

3. Transactions with potential conflicts of interest : The Audit Committee reviewed relevant connected transactions or transactions with potential conflicts of interest for compliance with laws and SET regulations to ensure that they were reasonable and yielded maximum benefits to The Company. The Audit Committee considered these connected transactions normal, sensible, as well as yielding maximum benefits to The Company. They gave comments to the management as a guideline for The Company's operational standard.

4. Compliance with the SEC and SET laws and regulation and other laws relevant to the Company's business: The Audit Committee in its reviews. Also monitored to ensure the Company was in compliance with relevant laws and regulations of the SEC and SET, as well as other laws relevant to the business of the Company. The Audit Committee was of the opinion that the Company was in compliance with the relevant laws, rules, and regulations applicable to the Company in 2012.

5. The Report to the Board of Directors : The Audit Committee reviews internal audit quarterly report to the Board of Directors, which provided useful recommendations to management to improve overseeing business efficiency which were adopted.

6. Considered and Appointment of External Auditor :. In 2012, the Audit Committee met independently with the external auditor. No material financial reporting issues were raised, Overall, the Audit Committee was of the opinion that the auditor had performed suitably in 2012. In the meeting to recommend auditor and the audit fee to the Board , The Audit Committee took into account the scope of audit work and other service. For 2013, The Audit Committee recommended the appointment of either Mr.Phichai Dachanapirom or Ms.Sulalit Ardsawang or Ms.Wannisa Ngambouthong from Dharmniti Auditing Co., Ltd, as company's independent auditor for year 2011. The review concluded that Dharmniti Auditing Co., Ltd, as professional standard.

7. Considered and Appointment of Internal Auditor : In 2012, the Audit Committee has a meeting with management, which has been agreed of the selection internal auditor of the professional standards is accepted and can be audit efficiency. Including the independently to report facts which appearance on the audit committee. Internal audit will help to corporate governance and internal control system effectively. In year 2013, the Audit Committee has selected of internal auditors based on that experience which the internal audit and audit of the property. The Audit Committee recommended the appointment of Quantum Point Consulting Co., Ltd, as company's internal auditor for year 2013.The audit Committee has considered and approved internal audit plan and scope of the year.

On behalf of the Audit Committee

As of 6 March 2013



Assoc.Prof. Banleng Sornil

Chairman of the Audit Committee

General Information

Name	:Thantawan Industry Public Co., Ltd. (THIP) formerly known as Blowtech (Thailand). The company was transformed into a public limited company and then granted approval to be a listed company in the Stock Exchange of Thailand on November 19, 1994.
Head Office Address	:143 - 144 Soi Kangwal 2, Phetkasem Road Omyai, Sampran, Nakornpathom 73160 Tel. (662) 811-4700-7, 0-2431-3051-5, Fax(662)420-3180, 0-2431-3056
Branch Office Address	:123 Suntowers Building 32 A Fl.,Vibhawadee Road, Jomphol, Jatujuk Bangkok, 10900 Tel.(662) 273-8333, Fax (662) 2738282,2738484 Website www.thantawan.com
Investor Relation	:Tel (662)273-8333 Ext. 3244, E-mail address : irthip@thantawan.com
Business Type	: Produce and Export Plastic packaging and plastic products
Registered Number	: 0107537001749 (Original PLC. No. 421)
Registered Capital	: Common Stock: 10,000,000 Shares par value Baht 10 per share, Total Baht 100 Million
Issued and Paid-up Capital	: Common Stock: 8,000,000 Shares, par value Baht 10 per Share, Total Baht 80 Million
Corporate Entities in which THIP Hold Shares for More Than 10%	: - None-
Share Registrar	
Name	: Thailand Securities Depository Co.,Ltd.
Address	: 4th, 7th Fl., The Stock Exchange of Thailand Bldg., 62 Rachadapisek Road, Klongtoey, Bangkok 10110. Tel.(662) 229-2800 Fax.(662) 359-1262-3
Auditor	
Name	: Dharmniti Auditing Co.,Ltd.
Address	: 267/1 Pracharaj 1 Rd., Bangsue, Bangkok, 10800. Tel.(662)587-8080 Fax.(662) 586-0301

Features of Business

Features of Products

The company's objective is to engage in production and marketing of plastic products. These plastic products consist of 2 main categories:

1. Products made from Low density Polyethylene (LDPE) that have a unique quality, softly and very clear suit for the customer who wants to see their goods inside; there are a lot of LDPE goods such as Zip bags (auto opened-closed) general bags which are used to pack vegetable and fruit to maintain its freshness. Products made from High density Polyethylene (HDPE) that have a unique quality, stinginess and stickiness suit for the customer who wants a strong bags such as garbage bags and food bags.
2. Products made from Poly propylene (PP) that is Drinking Straws; there are variety styles such as straight straws, spoon straws, and flexible straws and so on.

In the other hand, we also brought some other appliance products from other manufacturer and resell to customers or made to the customers order.

Revenue Structure Classified by Product Lines

Table 1 : Revenue Structure Classified by Product Lines in 2010-2012 (Unit : Million Baht)

Product Line	2012		2011		2010	
	Revenue	As %	Revenue	As%	Revenue	As%
General Bag and Thin Bag	1,169.83	76.23	1,054.99	74.88	922.95	76.83
Drinking Straw	236.09	15.38	206.16	14.63	175.00	14.57
Other Product	128.77	8.39	147.84	10.49	103.32	8.60
Total	1,534.69	100	1408.99	100.00	1,201.27	100.00
Increase (Decrease) Rate from previous year		8.92		17.29		16.81

Marketing and Competition Condition

(A) Marketing

The most products of THIP is made to the customers order and distributed to domestic sale and export sale as a schedule below;

Table 2 : Domestic and Export sale table as of December 31,2012.

(Unit: Million Baht)

List of items	Bags product	Straws product	General product	Total
Abroad	959.07	159.66	37.88	1,156.61
Domestic	210.76	76.43	90.89	378.08
Total	1,169.83	236.09	128.77	1,534.69
Abroad (%)	81.98	67.63	29.42	75.36
Domestic (%)	18.02	32.37	70.58	24.64

Table 3 : Export sale by region table as of December 31,2012.

(Unit: Million Baht)

List of items	Bags product	Straws product	General product	Total
Europe Union	535.85	126.89	37.50	700.24
America	87.99	14.44	0.00	102.43
Asia	164.02	14.73	0.33	179.08
Australia and New Zealand	169.22	3.60	0.05	172.87
Others	1.99	0.00	0.00	1.99
Total	959.07	159.66	37.88	1,156.61

The Customer of Export Sale

1. Importers under their own brands: The customer who is importer and distributors under their own brand and they also manage their marketing strategies by own too.
2. Importers for stores: The customer who is importer and distributors for the stores only
3. wholesalers/distributors The customer who is importer and distributors for the retail stores.

During the year of 2012 the Company had a oversea customer with total orders 36.75 % of the total sales.

The Customer of Domestic Sale

In case of domestic purchase, company has deal directly to customer who is the big manufacturer.

(B) Competition Condition

Plastic bags are the most production of plastic products in Thailand that over 50% of plastic products. But the plastic bag is quite low profit margin because there is a high competition in plastic bags business at the present. There are 1,790 industries of plastic product in Thailand as of December 31,2012. Reference by www.diw.go.th (product code no.05304)

There are more than big 10 manufactures of plastic bag product in Thailand, each may have a type and features of products that are slightly different. The most competitive pricing, features of products and service delivery. The company is considered manufacturers in the market for a long time, which has

advantages in the existing customer base. It is manufacturers to export large one in Thailand. The company has production standards and the acceptance of overseas customers.

In addition to competition within countries. Industrial plastic bags still need to compete with foreign manufacturers, as manufacturers from China. Vietnam, etc., which have developed products and take advantage of low labor cost. Make products with lower prices of goods in Thailand and expand markets to countries around the world.

However, products with a plastic bag usage by increasing market demand. Industry trends continue to grow. The competitive environment is highly competitive in both domestic and international prices remain about the product.

(C) Raw Materials Procurement

1. Appearance of the acquisition of products

The major raw materials used in our production process are Polyethylene and Polypropylene. The company had maintained quality of raw materials which should meet the standard. Price was also an important factor in making a decision and it was fluctuated due to market mechanisms therefore we had kept updating the local and overseas resin prices, then we were able to acquired reasonable price of raw materials in that market situation. In addition we planned to purchase raw material according to inventory turnover in order to reduce inventory caring cost.

In 2012, company had purchased raw materials from local and overseas 20%:80%, which is distributors in local about 30 manufactures and distributors in overseas about 13 manufactures. The company did not completely purchase from one source therefore we did not sustain any risk on a shortage of supply. In previous years, we did not visage a shortage of supply for raw material in our production method. Furthermore we kept looking for new sources. In procurement method we had built up a good relationship with our suppliers as tactical partner for shared profit.

Maximum annual production capacity of 14,000 tons per year for all products.

2. Environmental impact from production process or waste disposal

The company has attained standard for environmental management systems (ISO:14000). It is the growing public awareness of environmental performance, including increased operations efficiency; assistance with ensuring regulatory compliance by providing an overall system incorporating those that are applicable; and facilitating business relationships. The company has obtained a specialist to be ISO auditor. Actual performance during the past year, the company has no lawsuits or complaints about ruining the environment

3. BOI promotion certificates

In 2011, the company had been encouraging investment in environmentally friendly products (Category 6.4) for film production and distribution of plastic film, plastic bags, plastic straws & etc. from the Board of Investment of Thailand, according to promotion offer No. 2103 (1) / 2011 with benefits received. In accordance with Section 25, 26, 28, 31 (paragraphs 2, 3, 4), 34, 35 (1), 35 (2), 35 (3), 36 (1), 36 (2), 37, based on the requirements of the Act, the Board of Investment B.E. 2520. Effective from

March 2, 2010 is the date of the Board of Directors to support the investment promotion. The company must comply with the conditions and requirements as specified to the above. For more information benefits detail of each articles, please visit our website : www.boi.go.th.

Risk Factors

There are many some risk in the global business. Thus, we had to made a meeting every month so that avoidable any risk and analytical a problems.

1) Risk relating to indecision in costs of raw material

The fundamental raw material for plastic products is Polyethylene resin (PE) this is a major cost in the production of the company (About 49% of total revenue) and correlated to crude petroleum price. In 2012 the PE resin price was fluctuated in upper trend due to higher demand and crude oil price. During the past periods, that purchased the PE from oversea at high volume. Hence, to be considered the increase or decrease adjustment of volatility of oil price in the world market and currency fluctuations according to the economy circumstance. Presently, the company has followed and considered the trend of PE price. During the year of 2012, the last raw material prices are rising throughout the quarter 1 and the decline since the middle of the second quarter, and prices rising throughout the fourth quarter.

The company had lessen the risk by keeping raw materials acquiring more sources of supplier from local and overseas to be replacement for existing raw materials, strengthening business relation to planned suppliers, including quickly adjusting the selling price to cope up with cost of production and global market cost. This case brings good organization and helpfulness and also decreases price of production and increase competitive benefit.

Raw material's sources of supply in 2012 were classified as following:-

Table 4: Proportion of Raw Material Purchased

(Unit: Percent)

Description	by weight	by amount
Domestic purchase	20	20
Abroad purchase	80	80

2) Competitive Risk

Competition in the market is quite high in both domestic and foreign manufacturers, such as China Vietnam and as will as in Thailand. Most of the competition in terms of price quality and delivery time. These factors are very important for most manufacturers. And many manufacturers to produce more products to market

The company focuses on quality control and standardization of products, including products that are different from other manufacturers, Add value to their products and create new customers. The company has a group of existing customers as partners for a long time. The order continued and satisfaction with the quality of goods and services.

In 2012, The gross profit margin was 19.43% of total sales and net profit margin was 5.85% of total revenue if the price dropped. And / or increased costs will affect gross margins. And net profit of the company.

3) Risks of reliance on major customers

During the past two years, the company sold products to a major customer more than 30 percent of total sales amount. The major customer is a trade partner with the company for over 18 years and satisfaction with the quality products of the company.

However, the company recognizes the risk of reliance on major customer with the policy to increase revenue from other existing customers and expanded new customers base in order to reduce the reliance of the major customer where as quantity and total amount of the major customer were not decreased accordingly

4) Financial Risk

Most of THIP's products, about 40.36%, are for export, thus, there is an exchange rate risk between Baht against foreign currencies. However, we have export traded with many countries and variety of currencies worldwide, the company has revenue from foreign currency, approx. 40.36% of total sales. In addition the company has purchased raw materials from overseas, approx. 80%. This has helped in mitigating the exchange rate risk. The company also avoids the exchange risk through the natural hedging policy by creating equilibrium of its advantages and accountability in foreign currencies. The surplus position will be hedged by doing a forward agreement. In previous years the company has never come across financial problem since we have well planned policy in capital and flexibility in good condition.

However, the Company is still the risk of exchange rate affects the difference between income and cost of raw materials and foreign currency debt, so the fluctuation in exchange rates could affect both positively and negatively to the company.

4) Risk from management

Sunflower Company Limited as a major shareholder holds 56.39% of shares outstanding of all. Major shareholder may determine the direction of company management. However, THIP has followed the principles of good corporate governance, including protection of minority shareholders. In addition, if a vote to approve any action on a significant legal. THIP shall be resolved by a special shareholders meeting in order to operate.

5) The risk of flooding

The company faced with natural disasters caused by flooding as the factory area is located to Nakhon Pathom province with low slope and risk of flooding. However, the company has set Disaster Prevention system, Flood protection and good drainage. Therefore, we had no damage from any disasters over the past years. In addition, we have all kind of insurance risks and will review as specified to the above for effectiveness prevention on a regular basis.

Shareholders and Management

The first top ten major shareholders whose names appeared on shareholder registry as of January 4, 2013 were as following;

Table : 5 The First Top Ten Major Shareholders

No.	Name of Shareholders	Number of Shares	%
1	Sunflower company limited	4,511,500	56.39
2	Thai NVDR Company Limited	1,011,300	12.64
3	Mr.Paul Liu Wai Yin	384,900	4.81
4	Mr.Vachira Thayanaraporn	200,100	2.50
5	Mr.Jentouch chawengsettakul	150,000	1.88
6	Mr.Prasert Khongrakiantiyot	148,000	1.85
7	Mr.Phoasing Nuangjamnong	127,000	1.59
8	Mr.Somsak chamnanthongpaiwan	115,400	1.44
9	Mr.Somkiat Limsong	115,400	1.44
10	Ms.Auraiwan Borwornkeeratikhajorn	100,000	1.25
	Total	6,860,700	85.76

Source: Major Shareholders as of January 4, 2013 prepared by Thailand Securities Depository Co., Ltd.

The investors can find for more information in website: www.set.or.th before Annual General Shareholders Meeting for the year 2013 date.

As of January 1, 2013, Shareholding structure and holdings as below :

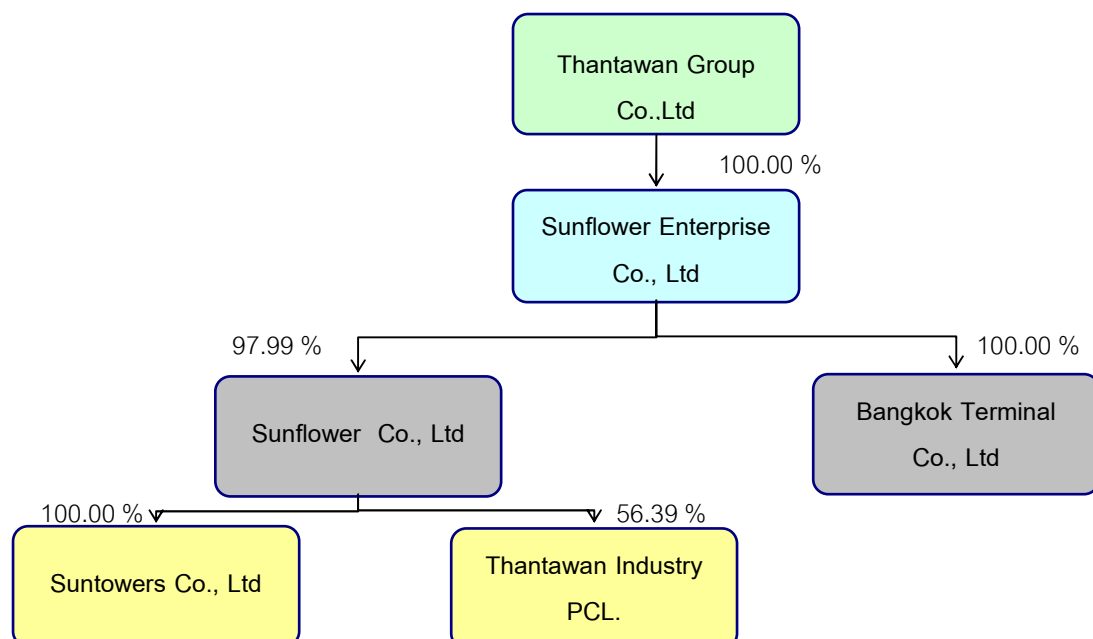

Shareholding Structure, Major Shareholders and List of Board of Director. (As of January,1 2013)

Name of Company/Type of Business	Major Shareholders	List of Board of Director
1.Thantawan Group Co., Ltd. Share Capital Authorized,Issued and fully paid-up share capital 310,000,000 Baht. Share capital authorized 3,100,000 Ordinary Share Type of Business : Holding Company	1.Mr.Nam Mahathitirat 51.00%Number of shares1,581,000 Shares 2.Adpower Co., Ltd 16.30 % Number of Shares 505,300 Shares. 3.Mr.Phasit Atsamongkon 12.50 % Number of Shares 387,500 Shares. 4.Mrs.Sukanya Namfa 9.70 % Number of Shares300,700 Shares. 5.Mr. Pacorn Yinaudsawapan 3.50 %Number of Shares 108,500 Shares. 6.Mr.Phietoon Trivijitkasem 3.50 % Number of Shares108,499 Shares. 7.Mrs.Nantana Mahathitirat 3.50 % Number of Shares108,500 Shares. 8.Mrs.Chayanut Chamnanaua Number of Shares 1 Shares.	1.Mr.Nam Mahathitirat 2.Mr.Phietoon Trivijitkasem 3.Mrs.Pojanard Prinyapatpakron 4.Mr.Teerachai Siritunyanont
2.Sunflower Enterprise Co., Ltd. Share Capital Authorized,Issued and fully paid-up share capital 300,000,000 Baht. Share capital authorized 3,000,000 Ordinary Share Type of Business : Holding Company	1.Thantawan Group Co.,Ltd 100 % Number of Shares 2,999,994 Shares. 2. Mr.Nam Mahathitirat Number of Shares 5 Shares. 3.Ms.Narissai Mahathitirat Number of Shares 1 Shares.	1.Mr.Nam Mahathitirat 2.Mr.Phietoon Trivijitkasem 3.Mrs.Pojanard Prinyapatpakron 4.Ms.Narissai Mahathitirat 5.Mr.Teerachai Siritunyanont
3. Sunflower Co., Ltd. Share Capital Authorized,Issued and fully paid-up share capital 70,000,000 Baht. Share capital authorized 70,000 Ordinary Share. Type of Business : Holding Company	1.Sunflower Enterprise Co., Ltd. 97.99 % Number of Shares 68,595 Shares. 2.Mr.Phichai Tangvitetkit 2.00% Number ofShares1,400 Shares. 3.Mr.Nam Mahathitirat Number of Shares 5 Shares.	1.Mr.Nam Mahathitirat 2.Mr.Phietoon Trivijitkasem 3.Mrs.Pojanard Prinyapatpakron 4.Mr.Teerachai Siritunyanont
4.Suntowers Co., Ltd. Share Capital Authorized,Issued and fully paid-up share capital 500,000,000 Baht. Share capital authorized 5,000,000 Ordinary Share Type of Business : Office Rental	1.Sunflower Co., Ltd.100 % Number of Shares 4,999,998 Shares. 2.Mr.Nam Mahathitirat Number of Shares 1 Shares. 3.Mrs.Nantana Mahathitirat Number of Shares 1 Shares.	1.Mr.Nam Mahathitirat 2.Mr.Phietoon Trivijitkasem 3.Mrs.Pojanard Prinyapatpakron 4.Mr.Viroon Powlinjong 5. Mr.Teerachai Siritunyanont
5. Bangkok Terminal Co., Ltd Authorized Share Capital 2,500,000,000 Baht. Issued and fully paid-up share capital 1,000,000,000 Baht. Share capital authorized 250,000,000 Ordinary Share Type of Business : Investment in Real Estate	1. Sunflower Enterprise Co.,Ltd. 100 % Number of Shares 249,999,940 Shares. 2.Mr.Nam Mahathitirat Number of Shares 10 Shares. 3.Mr.Phietoon Trivijitkasem Number of Shares 10 Shares. 4.Mrs.Pojanard Prinyapatpakron Number of Shares 20 Shares. 5.Mr.Viroon Powlinjong Number of Shares 10 Shares. 6. Mr.Teerachai Siritunyanont Number of Shares 10 Shares.	1.Mrs.Pojanard Prinyapatpakron 2.Mr.Viroon Powlinjong 3.Mr.Teerachai Siritunyanont

Structure of Management

As of January 1, 2013. THIP has had organization structure as below:

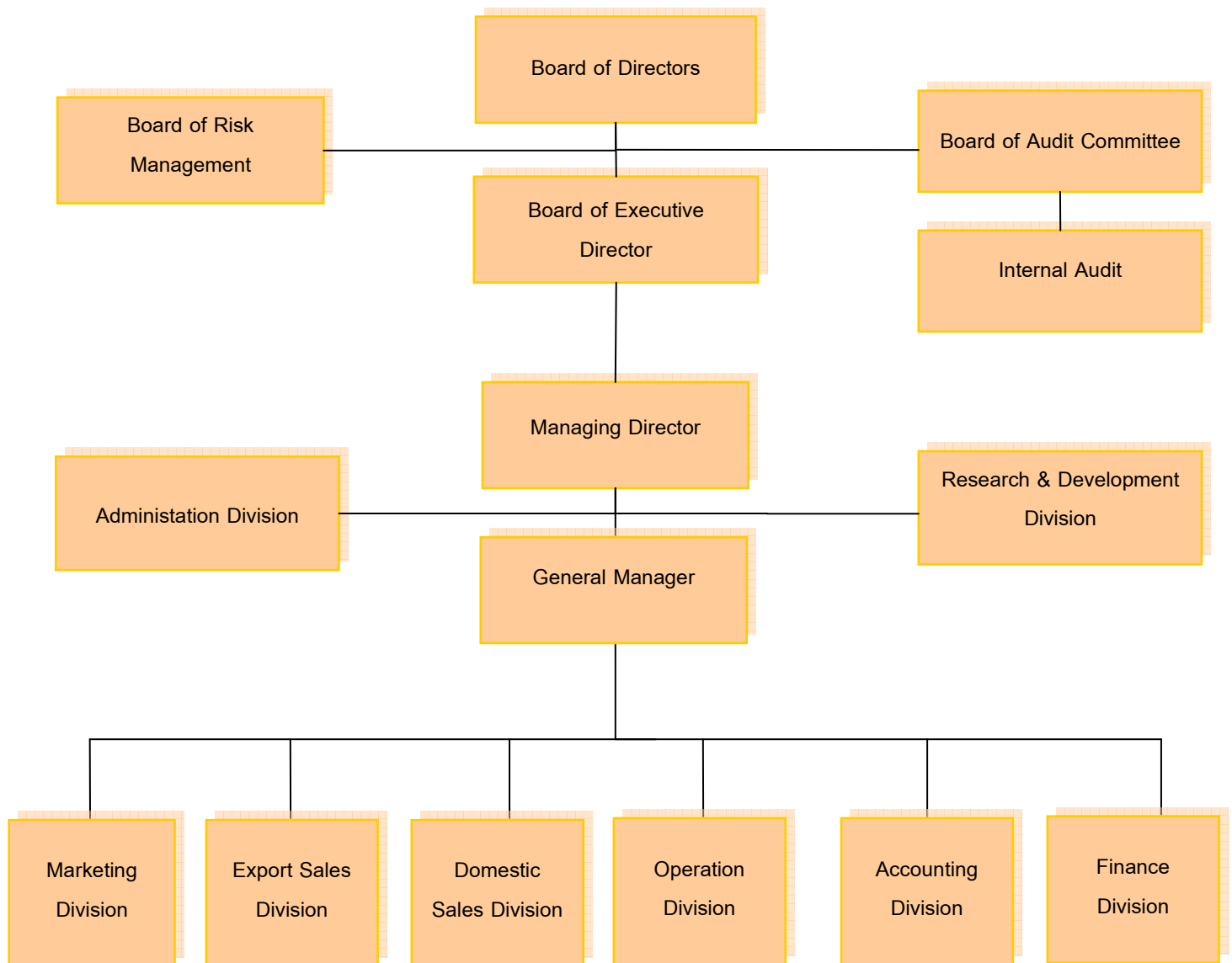

THIP's management structure as of January 1, 2013 consisted of

1. Board of Directors
2. Board of Executive Directors
3. Board of Audit Committee
4. Board of Risk Management

Table 6 : Name List of All Board of Company As of January 1 ,2013

Director Names	Board of Directors	Executive Board	Audit Committee	Risk Management *
Mr. Phietoon Trivijitkasem	/	-	-	-
Mrs.Pojanard Prinyapatpakorn	/	/	-	/
Mr. Viroon Powlinjong	/	/	-	/
Mr. Surasak Luangaramsri**	/	/ And Executive Board Secretary	-	-
Ms. Narissai Mahathitirat	/	/	-	-
Mr. Banleng Sornil	/	-	/	-
Pol.Col. Taweepun Sangprasert	/	-	/	-
Mr. Singhchai Aroonvuthiphong	/	-	/	/
Mr. Teerachai Siritunyanont	/ And Company Secretary	/	Audit Committee Secretary	-
Mr.Wichit Pansrimangkorn	-	-	-	Risk Management Secretary

* Resolution of the Board of Directors Meeting No. 4 / 2012 on August 10,2012 to Appointed of Board of Risk Management.

** Appointed on March 1, 2012.

a) Board of Directors

In accordance with Articles of Association., the company has defined total of Directors for 9 persons, consists of Representative Directors of Major shareholder, Directors from Executive 6 persons and Independent Directors 3 persons. Board of Directors can perform their duties for the conduct of general operations with efficiency as of January 1 2013. Board of Directors have been elected 9 persons as naming list to time table 6th.

The Board of director has defined the independence of directors in accordance with the regulations of the SEC and the SET as follow:

1. A person who holds no more than 0.5% of paid-up capital of the company or conflict of juristic person. (Including related person under Section 285 of Securities Laws).

2. Being a non-executive director in the management of the company and not being an employee, staff or consultant regularly receiving monthly salary from the company including not being consultant of auditor, or other consultant or the authorized person of the company or conflict of related person, including not having benefits or interests in such a manner.

3. A person with no business connections with the company such as neither being customers, stakeholders, creditor nor debtor. He/she must not have any direct or indirect benefits or interests either in financial or in the management of the company or in conflict of juristic person.

4. Being director who is neither related to nor be a closed relative of the company's executives or major shareholders including not be appointed as representative to maintain the interests of the major shareholders.

Number or name of directors authorized to sign for binding the company are :

Mr. Phietoon Trivijitkasem, Mrs.Pojanard Prinyapatpakorn, Mr. Viroon Powlinjong, Ms. Narissai Mahathitirat Mr.Surasak Luangarmsri and Mr. Teerachai Siritunyanont two of these Six directors jointly sign together and affix the common seal of the company.

Scope of Authorities of the Board of Directors

1. Board of Directors have functions and responsibilities in managing the Company to comply with objectives and regulations of company and adopt the resolutions of general shareholders' meeting with honesty and concern to benefit to the Company.
2. Board of Directors determine the Company's policy and strategy.
3. Board of Directors consider and approve annual plan and budget of the company
4. Board of Directors consider and approve on purchase and disposal of assets and an acquisition and participation in a joint venture project, which is in compliance with company's regulations and objectives and not having a conflict with the SET's rules.
5. Board of Directors will be responsible to prepare a financial report and control in trustful, they also manage risk and provide adequate internal audit system.
6. Board of Directors have functions and responsibilities in solving conflict of interests, protecting improper using of company's assets and connected transactions.
7. Board of Directors may assign Executive Board and or Audit Committee any special assignments to achieve the Company's objectives.
8. Board of Directors may appoint a managing director or authorize any other person to perform any action for the Company's businesses under the supervision of the Board of Directors, however, the Board of Directors has the sole discretion to revoke or modify such designated director or power of attorney.
9. Board of Directors have authorization to appoint and determine the duties of subcommittee
10. Board of Directors must arrange the Annual meeting by the fourth month from the end of each accounting period.
11. Board of Directors manages to prepare the Company's balance sheet and Profit and Loss statements as of the end of each accounting period, annual report presenting to the general meeting of shareholders for approval.

b) Executive Board

Company has executive director 5 persons. Names list of executive board show on table 6.

Scope of Authorities of Executive Board

1. Assisting in managing and supervising the corporate management in accordance to policies adopted by the Company's Board of Directors.
2. Being the representatives of the Board of Directors to cooperate with Managing Directors.
3. Participating in decision making which shall be done for those significant matters as presented by the Managing Director, in emergency cases to enable smooth operation of the business.
4. Undertaking preliminary consideration on selecting the Company's directors before proposing for the Board of Directors' approval.
5. Managing other missions as assigned by the Board of Directors.

c) Audit Committee

As of January 1, 2013, the company had Audit Committee and Independent Director of the company' Board of Directors total 3 persons with qualified, according to the Stock exchange of Thailand with a qualification and scope of Audit Committee operations. To conduct check and balance business operations of the company with accuracy and the interests of shareholders. As adhere to table 6 contains the Naming list of Audit Committee and Independent Directors.

Scope of Duties and Responsibilities of Audit Committee

1. To ensure that the Company's financial reporting is accurate and adequate.
2. To ensure that the Company's internal control and internal audit systems are appropriate and effective, to consider the independence of the Internal audit department and to give its opinion on the appointment, transfer or dismissal of the head of the internal audit department or such other department as has responsibility for internal audit and/or to consider, to propose internal audit from outsource firm.
3. To ensure that the Company operates in accordance with the law relating to securities and the Stock Exchange and with regulations of the Stock Exchange and law relating to the Company's business.
4. To consider the selection and nomination of independent individuals to perform duties as the Company's External auditors/Internal Auditors, and to propose their remuneration; to attend meetings with the External auditors/Internal Auditors, without management departments being present, at least once a year.
5. To consider related party transactions and transactions likely to give rise to a conflict of interest so as to ensure that they are conducted in accordance with the law and with regulations of the Stock Exchange of Thailand so as to provide confidence that such transactions are fitting and proper and in the Company's best interests.

6. To deliver a report on the Audit Committee's activities for publication in the Company's Annual Report, such report to be signed by the Chairman of Audit Committee and must contain at least the following information:
 - 6.1 Its opinion on the accuracy, completeness and reliability of the Company's financial statements
 - 6.2 Its opinion on the adequacy of the Company's internal control systems.
 - 6.3 Its opinion on the Company's compliance with the law relating to securities and the stock exchange and with regulations of the stock exchange and laws relating to the Company's business.
 - 6.4 Its opinion on the suitability of the auditors.
 - 6.5 Its opinion on likely to give rise to conflict of interest.
 - 6.6 The number of times the Audit Committee has met, together with individual attendance details
 - 6.7 Its opinion or general observations based on the performance of its duties as per its charter.
 - 6.8 Any other matters that it considers shareholders and investors generally should know within the scope of action, duties and responsibilities assigned to it by the Company's board of Directors.
7. To carry out any other duties assigned to it by the Company's Board of Directors with the agreement of the Audit Committee.

d) Risk Management

In accordance with the Board of Directors Meeting No. 4/2012, held on August 10, 2012. The meeting resolved unanimously to approve the appointment of Risk Management Committee to oversee the risk management of the company and manage as adhere to the goals set by the company which will be effective from January 1, 2013 onwards. Risk Management Committee consists of 3 persons (as attached of table 6).

Policy of Risk Management

1. To reduce damage that may occur from any events and impact to the company with an acceptable level.
2. Set the Risk Management process to the same standard as entire organizational.
3. Responsible for various tasks, set objectives of department, schedule risk assessment and Key risk indicators including reports as adhere to the company's risk management process.
4. On going monitoring and reviewing risk, comply with surroundings both internal and external and change regularly.
5. Oversee the implementation of risk management as part of normal operations.

Selection criteria and appointment

- Recruit from the Boards of Directors and Managements.
- Three- year term, The Board of Directors and Managements can reappoint to the position.

Scope of Duties and Responsibilities of Risk Management Committee

1. Set Risk management policy and Risk management framework of the company, covers significant risk.

2. Set and review policy, Risk management process of the organization and Charter compliance with changing condition.
3. Support and develop Risk management at all levels of the organization including tools with efficiency.
4. Set strategy to comply with the company's risk management policy.
5. Monitoring and risk control of the company at an acceptable level.
6. Oversee and review the importance of Risk management report with an acceptable level.
7. Review to Board of directors with implementation on a regular basis.

e) Executive

Executive must have the ability, ethical and experienced in business. Executive should manage with honesty and care for the interests of the company and intends to continue operations. And no way prohibited under announced Securities and Exchange Commission. Names list of executive show as below:

Table 7: Name List of The Company Executive

Name	Position
1. Mrs. Pojanard Prinyapatpakorn	Managing Director
2. Mr. Surasak Luangaramsri	General Manager
3. Mr. Chairat Sangchan*	Vice president Administration Division
4. Mr. Thadpong Thitihiranmethi	Vice president-Research & Development Division Acting Vice president-Operation Division
5. Mr. Titipong Tempati	Vice president- Export Sales Division
6. Mr. Jarukit Klongsara **	Vice president- Domestic Sales Division
7. Mr. Manas Thongpruksalai ***	Acting Vice president –Domestic Sales Division
8. Mr. Sumeth Puwarie ****	Vice President- Asian Sales Division
9. Ms. Nasaree Ansusinha	Vice president- Marketing Division
10. Mr. Chaivech Kongkasaen *****	Vice President-Operation Division
11. Mr. Wichit Pansrimangkorn	Vice President-Accounting Division
12. Mr. Teerachai Siritunyanont	Vice President-Finance Division

* Appointed on May 28 , 2012 and Resigned on January 1, 2013.

** Resigned on May 1 ,2012.

*** Appointed on January 1 ,2013.

**** Resigned on September 1, 2012.

***** Resigned on March 31, 2012.

Selection of Directors and Executives

On selection of directors, the Company does not have a specific committee doing selection, but the Executive Board will undertake initial screening and propose nominee to the Board of Directors for consideration, and the final step is getting approval from the general shareholders' meeting. Additionally, the company gives an opportunity to one or several shareholders holding from 5% of total shares with

voting rights. They have the right to nominate candidates to be considered for election as Directors in the Annual General Shareholders Meeting 2013, effective from October 1, 2012 to December 31, 2012. Please send document (s) to Secretary of the company, then present to the Board of Directors. To consider qualified nominee (s) for the election as Directors in accordance with requirement of the Stock Exchange of Thailand; besides request for an approval from shareholders in the meeting. And executive search company in the past has considered the selection of management knowledge and experience to be approved by the Board of Directors.

The condition on selection of independent directors is to select one person who is specialist in Plastic Industry, a person who has an ability and knowledge on Lawsuit and the other who is in accounting field or obtains CPA, and Mr.Singchai Aroonvutthiphong who has experience to reviewed financial statement. Those three persons will be considered by the board of directors and will submit to the shareholders' meeting for approving.

The company has not appointed the Remuneration Committee. However, it has set the remuneration's director subject to the approval of the shareholders' meeting. The remuneration of executive is approval of the Board. The remuneration of director and executive base on same industrial

Election of Directors through the Shareholders' Meeting

- 1.The director election has to be approved by the resolution of the general shareholders' meeting.
- 2.The Company's Board of Directors shall consist of not less than 5 and not less than half of the total number of directors shall have their residence within the kingdom.
- 3.The shareholders' meeting shall appoint the directors on the following criteria and procedures:
 - (1) A shareholder shall have one vote per one share held;
 - (2) Each shareholder shall be able to exercise all of his/her votes available on (1) to elect single person director or several persons directors but splitting votes among the candidates is forbidden.
 - (3) The persons voted for highest scores in a descending order will be appointed directors according to the number of directors so available or required at that time. If the voted persons in the descending order have equal votes in excess of the number of directors so available or required, the Chairman shall have a casting vote.
4. In each annual general meeting, one-third of the directors shall retire from office. If the number of directors is indivisible into 3 parts, the one nearest to one-third shall apply.

Sunflower Co., Ltd. Is a major shareholder at 56.39% ,therefore, the appointment of directors may have to get approval from this group of shareholders.

The Remuneration of Directors and Management

- 1) In 2012, 9 Directors shall receive total monetary remuneration 2,490,000 baht as the 2012 annual general meeting details as follows:

Table 8:The remuneration of directors in 2012

Unit : Baht

Name	Position	Remuneration For 2012
Director who are Executive		
Mr.Phietoon Trivijitkasem	Chairman of Board of Director	300,000
Mrs.Pojanard Prinyapatpakorn	Director	240,000
Mr.Viroon Powlinjong	Director	240,000
Ms.Narissai Mahathitirat	Director	240,000
Mr.Surasak Luangarmsri	Director	200,000
Mr.Teerachai Siritunyanont	Director & The Company Secretary	240,000
Director who are non-executive		
Mr.Banleng Sornil	Chairman of Audit Committee and independent director	390,000
Pol.Col.Taweepun Sangprasert	Audit Committee and independent director	320,000
Mr.Singhchai Aroonvuthiphong	Audit Committee and independent director	320,000
Total		2,490,000

- 2) Total Monetary Remuneration for the Executives Directors for 2012 Comprising of Salary and Fringe Benefit, was Baht 17,981,636.08 for 6 Executive Directors.
- 3) Total Monetary Remuneration for Executives for 2012 Comprising of Salary and Fringe Benefit, was Baht 14,954,000.00 for 9 Executive.

The Company's policy is to remuneration only independent director. The remuneration of the director should commensurate with their duties and responsibilities, be comparable to the industry standard, and attractive enough to retain qualified director.

Remuneration for each management personnel is linked with the operating performance of the Company and his/her working performance.

Corporate Governance Policy

The Company recognizes the significance of good corporate governance, and the Board is strongly determined to set the process of good corporate governance as a standard, leading to the practice across the organization. As a result, to ensure the company business compliance with good corporate governance practices under its policy, which every director, executive and each staff member must acknowledge, master and strictly observe. The Board constantly updates the principles and operational guidelines as they believe that an effective system of good corporate governance will support the company competitive potential. The Company's business, leading to value appreciation for shareholders and

balanced mutual benefits among all relevant parties. Details of the operation of corporate governance activities are as seen below:

Chapter1 : Rights of Shareholders

The Company respects the basic rights of shareholders as the investors and owners of the company by treating all shareholders equally and all shareholders can learn about the operations policies or connected transactions in full through at the website www.set.or.th Shareholders can be confident that their rights are protected at all times in detail as seen below :

1) Right to propose a meeting agenda of company directors. One shareholder or group of shareholder who hold and aggregate of at least 5 percent of all issued shares is entitled to propose an issue, or item, for the agenda at the Annual General Meeting of Shareholders. In 2011, the Company allowed shareholders to propose issues or items to the agenda to the Company Secretary within 31 December 2012 to the Board of Directors for consideration. If the Board of Directors refused any shareholders' proposal, the Board of Directors will clarify their reasons on the day of the meeting.

To propose Agenda and candidate to be nominated for election as Directors. the company gives an opportunity to one or several shareholders holding from 4% of total shares with voting rights. Have the right to propose agenda and nominate candidates to be considered for election as Directors in the Annual General Shareholders Meeting 2013, effective from October 1, 2012 to December 31, 2012. Please send document (s) to Secretary of the company then present to the Board of Directors for consideration.

2) Company usually holds the annual general meeting of shareholders once a year within 4 months from the date of balance sheet. The Company will fix a date time and venue for the meeting. The Company may arrange and extraordinary meeting of shareholders if the Board of Directors has compelling and duly reasons to do so.

The Company will send the notice of shareholders' meeting to shareholders no less than 14 days prior to the meeting date in order to allow time for the shareholders to review meeting's agenda as well as to provide the shareholders with sufficient information regarding the issues to be decided at the meeting. Each agenda will be specified whether it is for acknowledgement, approval or for consideration. The Board's opinion will also be given for each agenda.

The Company will notify the shareholders of such meetings through a Thai newspaper for not less than 3 consecutive days.

However, The Company allows shareholders to submit questions or issues in regards to the company before the meeting in accordance, effective from March 15, 2013 to April 15, 2013 to Secretary of the company.

The Shareholders are entitled to attend the shareholder's meeting. In the case where a shareholder cannot attend the meeting, a proxy can be assigned to attend the meeting by completing a proxy form as described in the form which will be enclosed together with the notice of the meeting. Alternatively, shareholder has a right to appoint an independent director to vote on his behalf as a proxy.

To attend the shareholders' meeting, shareholders shall present certain documents to verify their identities such as the identification card or passport. As for a proxy of a natural person, he/she must bring proxy evidence such as the completed proxy form along with a copy of identification card or passport of the shareholder. Where a proxy is assigned by a juridical person, he/she must bring proxy evidence such as the proxy form along with a certified copy of business registration certificate. The Company will allow time for shareholders to register before the meeting begins. The Company recognizes the importance of shareholder's meeting, therefore the meeting will be attended by the Board of directors and chaired by the Chairman of the Board. President, Chairman of each Board Committee and the external auditor or a legal representative will also attend the meetings to listen to opinions and answer the questions raised by shareholders.

3) The Company has expanded the method of advertising the shareholder's meeting and the related documents through the Company's website www.thantawan.com in Thai 30 days in advance so that shareholders have more time to decide on the important issues.

4) Before each meeting, the chairman will introduce directors, management team members, the external auditor and the legal advisor who will act as a moderator. After explaining the Company's rules on voting and vote counting for individual agenda items, the chairman of the meeting must clearly address how to vote on each agenda item. Once information has been provided for each item, the chairman gives the floor to all attendants to express opinions or recommendations and ask questions, giving adequate time for debate. The chairman and the management are to address and answer all questions clearly and precisely. For the election of directors, individual votes are required. Voting tickets will be used where shareholders wish to make objection votes, abstention votes or splitting votes and will be kept for later inspection. The Company will record the resolutions of the meeting by classifying into approval votes, objection votes and abstention votes for each agenda in writing and will also record in details the questions, answers and opinions made during the meeting. The chairman ensures that the meeting proceeds according to the order of the agenda and does not add an item without notifying shareholders in advance.

5) After each meeting, The Company duly submits the minutes, with voting records and every question raised by shareholders to SET and the SET board within 1 day after the meeting. It also duly submits the report of the shareholders' meeting with minutes, voting records and every question raised by shareholders to SET and the SET board within 14 days after the meeting. The Company disclosed the minute of meeting at the Company's website www.thantawan.com to allow time for the shareholders to review as before the next meeting.

6) The Company views that quality of the disclosure of significant information, both financial and non financial, is very important. The information shall be accurate, clear, update, timely, and transparent. The information shall not be one-sided but include both positive and negative information. The information must be equally accessible to all shareholders. However, the disclosure of information shall not create too much cost for the Company or cause the Company to lose its competitiveness. The Board of Directors gives high priority to significant information disclosure that strictly follows related rules and regulations. Examples are immediate

disclosure of significant information to the general public, immediate clarification in case of rumors or related news, action taken in case of irregular stock trading, no disclosure of push-up information without reasons and insider's trading.

Chapter 2 Equitable Treatment of Shareholders

The Board of Directors gives a priority to the rights and equality of shareholders. THIP's shareholders are equally entitled to access adequate information in a timely manner and also have a right to attend and vote at a shareholders' meeting to amend the company's major policy, to elect and remove director, and to determine a profit sharing. Shareholders are allowed to express their viewpoints, advise, request explanations or ask questions on an equal basis.

1) The Company discloses sufficient information to the shareholders and on time regarding the operations, policy and information regarding connected transactions correctly and in full as well as discloses information necessary for shareholders to make decisions through the website of the Company www.thantawan.com and at the website www.set.or.th

2) To maintain the rights of those shareholders who cannot attend in person, they can appoint proxies or delegate their votes to any of the Company's independent director in attendance. To this end, The Company has specified these independent directors' names in proxy forms defined by the Ministry of Commerce for voting on behalf of shareholders without conditions.

3) The Board of Directors and the Management have the duty to report their shares held in the Company's stake to the SEC. The Board of Directors required report on change of the shares held by its Directors, Executives, spouses and children who have not attained manhood to be included as an agenda in the Board meeting.

4) Guidelines for Transaction That is or May be Involved with Conflict of Interest with strong commitment to equitable treatment of shareholders, the Board of Directors has in conflict of interest management, especially on transaction between the Company and connected person. The Board of Directors see guidelines prohibiting concerned Directors or Executive who have conflict of interests with the transaction from being involved in decision making process on such transaction. The Company's regulation on the Board of Directors stated that any Director having conflict of interest in particular projects do not have the right to vote on the matter. The regulation has been strictly applied and implemented.

The Board of Directors through endorsement. Has ensured that connected transactions made by the Company are in the best interests in overall regard. Connected transactions are reasonably considered based on the same pricing and conditions as in transaction with other business. Accurate and disclosure of such transactions is required according to related regulations.

Chapter 3 Role of Stakeholders

The Company gives importance to the stakeholders and operates business with responsibility and fairness to all those involved focusing on developing the company to be stable, sustainable and able to create appropriate revenue for the shareholders and protect the interest and assets of the company with

prudence of businessman. The Company also looks after the rights of the stakeholders by treating them equally as follows:

Shareholders : The Company respects the basic rights of the shareholders under law and the articles of association of the company and treats the shareholders equally. The company makes the shareholders confident that the information they receive is accurate and their profit appropriate according to the policy of paying dividends of the company, there is control of connected transactions, protection against conflicts of interest, protection against use of insider information that is confidential and prohibits directors and executives who know inside information from using it for personal gain or from purchasing securities of the company especially within 1 month before disclosing the financial statements to the public.

Customers : The Company values and acts with responsibility towards all customers at all times and takes responsibility for the quality and standards of its products as promise, keeps customer information confidential, maintains departments to hear complaints from customers in order to solve problems for customers.

Competitors : The Company abides by the rules of fair competition through the use of friendly competition to support each other without damage to other businesses or to relationships with competitors. In the past the Company has never had any disputes with competitors.

Creditors : The Company complies with the conditions of its trade agreements and obligations to creditors agreements in all respects honestly and to create confidence and trust with each their.

Employees : The Company established the Human Resources Division to be responsible for human resource affairs. The Company's Employees Policy announced by the Board of Directors is used as guidelines. Human resources are viewed as the most valuable resources and a significant factor enabling the Company to achieve its goal. The Company, therefore, carefully recruits capable persons with experience and constantly develops their skills. The Company provides appropriate employee's benefits and remuneration, good and safe work environment. Such provision ensures that its employees have good security and confidence so that they are willing to make good contribution and yield best performance under their duty and responsibility.

The Company has development to help employees to grow to their full capability, and have the opportunity to further develop their job knowledge and capability as well as organizational core competency. The Company provided training plan, internal trainings. To support the Company has developed and information system for human resources.

The Company has developed to enhance efficiency of human resources. Systematic performance appraisal is in place where employees performance appraised every six months. Appraisal result is taken into account when considering annual pay raise.

Environment and Society : Focus on energy conservation, activities that support society for better life as well as conserving the environment to be sustainable which is a policy that is important and must coincide with the Company's business.

This can be viewed that the company provides guidance for Environmental Management with justify. Planning to protect, impact, assessment including disposal of waste or debris with regulations and standards for environmental management (ISO14000).

In addition, The company has an opportunity for stakeholders to comment or report a complaint about a common code of conduct. Directly to the President. Via mail or E-mail: pojanard@thantawan.com.

Chapter 4 Disclosure of Information and Transparency

Disclosure of information is an important index of transparency, an important factor to create confidence to investors and all stakeholders. The Company places importance on correct, accurate disclosure of information and creates numerous channels of disclosure of information so that all stakeholders can gain easy access to information , campaigns for directors, the management team and the staff to be aware of the importance of good corporate governance and transparency in their work and creates appropriate mechanism to receive complaints and fair treatment both for those who file the complaints and those who have been complained against.

1) Quality of disclosed information includes accuracy, completeness , clarity ,sufficiency and timeliness. The Board of Directors has prepared the Board of Director' Report on Its Responsibility to Financial Reports and published it together with the Auditor's Report in the annual report in order to confirm the accuracy of the financial statement which has already been audited by independent auditor according to the generally accepted accounting standards. The Company has selected and regularly implemented appropriate accounting policy and use careful consideration and best possible projection in preparation of the financial reports. The Company also sufficiently disclosed significant information in the Notes to the Financial Reports to ensure that accounting records are accurate, complete and sufficient to maintain assets as well as allow the Company to identify weakness so that it can prevent possible fraud and irregularities. The Audit Committee is responsible for the quality of the financial report.

The quality disclosure of significant information to outsiders demonstrates to the public the Company's commitment to maintain operational transparency. In addition, it promotes confidence and credibility of investors and stakeholders. The Board of Directors and the Management, therefore, have ensured that the assigned persons disclose significant information not only at the minimum legal requirement but also by taking into account equal rights of investors to have access to such information.

2) The Company assigned the Investors Relations unit to be the center for communicating, providing information and news, and arranging activities to create and strengthen relationship between the Company and its shareholders. Any interest person can contract the Investors Relations unit at Company Address or at Tel. 02-273-8333 ext 3244 or at Fax 02-273-8282 ,and Company website at www.thantawan.com and at E-mail Address: irthip@thantawan.com for more information.

Chapter 5 The Board of Director's Responsibilities

The Board of Directors values the role and responsibilities of directors in regards of directing the Company's business, monitoring and supervising the performance of the management team. And taking full responsibility for the Company and investors.

1) The Company carefully reviewed the existing Board of Directors structure in order to ensure it appropriately accommodates their duties and complies with the rules and guidelines enforced and provide by laws and concerned authorities. Matters under review included the number of Directors, ratio of Executive Directors to Non-Executive Directors, Independent Directors and their skills and expertise diversity. The Company also takes into consideration the Company's Articles of Association as approved by the shareholders' meeting and the Company's regulations on the Board of Directors. The board of Directors comprised 9 Directors, which fits well with the Company's business. The include 3 independent Directors, representing more than one third of the total member.

2) Directors have diversified skills ,knowledge(Engineering ,Science ,Social Administration ,Business Administration ,and law), experience, specialization and age. Such diversity provides greater benefits to the Board of Directors, especially in supervising the Management's operation and providing in-depth opinions that includes all concerned factors in each matter. All members of the Board of Directors have no offence against property record and no involvement in transaction that may cause conflict of interest against the Company.

3) According to the Nomination and Remuneration Committee and the Board, the Chairman of the Board, who is a representative of the shareholders and is not an independent director, was considered appropriate for the Company's business and has been a great support to the Company's constant success and business growth due to his knowledge, experience, and skill in Plastic Products.

4) The Board lays down measures to disclose information on the involvement of Directors, Executives, and related parties. The first report must be submitted within 30 days of their first service date with the Company. For the sake of transparent transaction, if Directors, Executives, and related parties must directly or indirectly conduct any transactions with the Company at once by indentifying facts about the nature of each contract, names of counterparties, and their involvement in the contract.

5) The Company Secretary collects the aforementioned information and sends copies of Directors' and Executives' involvement report to the Chairman of the Board and the Chairman of the Audit Committee for acknowledgment within seven working days of the first date when the Company received the report. It is also the duty of the Company Secretary to keep such reports at the Company's office.

6) The Board of Directors is responsible for shareholders through the management of the company's business by considering the company's vision, mission, strategies, goals, plans and budgets which were proposed by management. The Board of Directors also has a duty to supervise, monitor and assess the management performance, using goals and guidelines that shall ultimately maximize shareholder's interests while taking into consideration of the interests of shareholders.

7) The Company has Policies and guidelines to prevent connected persons from exploiting their positions for personal interests. Directors and employees are required to avoid engaging in transaction which may conflict with the company's benefit , they must comply with the SET' s rules given that price and conditions of the transaction must be in line with other transactions made with other party. Directors or employees having interest in the transaction must not be involved in the approval process.

To create transparency and prevent conflicts of interest, the Board of Directors announced policies and procedures for proper use of inside information.

8) The Board of Directors has formulated a Code of Ethics for the company's expectation from them on the standard practices in relation to every party. Code of Ethics was prepared and distributed to everyone to disseminate clear information of standard practices in this matter. The Company also monitors reviews and accesses the compliance of these practices.

9) The Company had paid compensation in the same range level of the comparable industry, which was high enough in maintaining the qualified directors and management. Remuneration requires approval from shareholders' meeting. In the event a director is assigned a significant increase in responsibilities, his remuneration shall be adjusted accordingly

10) The Board meet at least once every three months with special meetings convened as necessary. Notice is delivered to directors at least seven days prior to the meeting. A specific agenda is established for each meeting with adequate documents. These are delivered in advance to directors to allow sufficient time for review.

In 2012,the Board had held meeting with normal agenda for 5 sessions . The Board members attending the meetings were classified as followings:

Name	Normal Agenda Meeting	Special Agenda Meeting	Total
Mr.Phiatoon Trivijitkasem	5/5	0/0	5/5
Mrs.Pojanard prinyapatpakorn	5/5	0/0	5/5
Mr.Viroon Powlinjong	5/5	0/0	5/5
Mr.Surasak Luangarmsri	5/5	0/0	5/5
Ms.Narissai Mahathitirat	5/5	0/0	5/5
Mr.Banleng Sornil	5/5	0/0	5/5
Pol.Col. Taweepun Sangprasert	5/5	0/0	5/5
Mr.Singhchai Aroonvuthiphong	5/5	0/0	5/5
Mr.Teerachai Siritunyanont	5/5	0/0	5/5

The minute of meeting were recorded in written and approved by Board of Directors. The minutes were available for the inspection of Board members and concerned parties at any time.

11) The Board of Directors had appointed The Audit Committee as a Sub-committee for overseeing the business operation of the company as followings :

- | | |
|----------------------------------|-----------------------------|
| 1. Mr. Banleng Sornil | Chairman of Audit Committee |
| 2. Pol.Col. Taweepun Sangprasert | Director of Audit Committee |
| 3. Mr. Singchai Aroonvutiphong | Director of Audit Committee |

The Company had not set up Sub-Committee laying out remuneration, but had implemented the proper process of specifying the suitable basic compensation range. In this regard, the Executive Board had relied on date of compensation paid in the same size and comparable industry as basis, including the actual performance of the company for consideration.

12) The Company has set up the internal control unit to audit operations of all main works and significant financial matters to ensure that they had been undertaken according to specified guidelines and met the relevant rules and regulations and to assess the efficiency of the existing of internal control system. To assure full independent working of the internal control unit in functioning as check and balance mechanism, the Board of Directors had mandated the internal control unit in reporting the fact findings directly to the Audit Committee, and the unit had also been evaluated its performance by the Audit Committee.

13) The Board of Directors was responsible for the company's financial statements and information disclosed in the annual report, under which such statements had been prepared the new accounting standards and financial reporting standards, with justifiable of selected accounting policies and consistent compliance, applying conservative judgment preparation, and adequate disclosure of significant information attached in the notes to financial statements.

The Board of Directors had maintained the effective internal control system, for assuring reasonably that the accounting recording had been correct, complete, and adequate to maintain the company's assets value, and to notify weakness points in order to prevent any corruption or material abnormal undertakings.

The Board had set up the Audit Committee comprising of Non-Executive Director, who were responsible in the quality of financial statements and the internal control system, including the opinion of the Audit Committee in form 56-1 and in the annual report.

14) In the Board Meeting No. 1/2013 on February 14, 2013 the Board conducted a self-assessment for 2012 collectively, to assess the effectiveness and efficiency of the Board performance. Overall, the Board was satisfied with the aggregated diversified knowledge and experiences of the Board members, as well as the openness and teamwork spirit of the Board. However, Board members also recommended more relevant information to be provide prior to the Meeting, etc.

15) The Audit Committee performed an assessment of its actual work covered in 2012 by reference to the Audit Committee Charter and established best practices. The results showed that, on a pragmatic basis, the scope of work covered by the Audit committee in 2012 was in line with both the Audit Committee Charter and established good practices.

16) The company has defined a term of Directors in the Articles of Association of the company; section 4, The Board of Directors “clause 14 in every Annual General Shareholders Meeting. The directors for 1 of 3 shall be retired from their position.

In case the number of directors cannot be certainly divided into 3 parts, then select the number of directors in closely of 1 of 3”.

Supervision of Inside Information Disclosure

The company has a policy to prohibit and how to care directors and executives of companies in the implementation of its internal information disclosure. This has not been made public. Used for personal benefit or the other. As well as for trading. Especially during the 1 month before the fiscal publicly as following.

1. Notify the Executive Committee and note the obligation to report holdings of securities in their own spouses and children of immaturity. And report changes in holdings of Securities and Exchange Commission Securities and Exchange Commission pursuant to section 59 and penalties under Section 275 of the Securities and Exchange Act of 2535.

2. Notify the executive director and manager of its employees should avoid the use of information within the company has not disclosed to the public as a substance to change prices of securities used for personal benefit. Including for securities trading. If the company found that executive directors and managers of employees guilty of this prohibition. The company will consider legal action.

Internal Control

The company recognizes the importance of Internal control by definability all sections to conduct good practices. For operation, the Committees have checked to review for the Internal control system with sufficiency and suitability to business, Accounting system and Financial report with accuracy and reliability. In addition to comply by law, regulation and Articles of Association by Audit Committees with independence to check and assess the efficiency of the Internal control system. Also, to recruit an Internal audit from outside. The Internal audit reports the result to Audit Committee, according to action plan of 1st quarter. Three of Audit Committees attended the meeting of the Board of Directors No. 1/2013 dated February 14, 2013 with assessment of the sufficiency and suitability of the Internal control system. Furthermore, they inquired some information from Management, prior to assessment the Internal control system of the company as of 2012 as adhere to the standard of COSO with the following summary :

Organization and Environment

The Company organizational structure had been specified the duties, authorities and responsibilities of each director, executive and each department.

Risk management

The Company also gives sequence of risk where assess, monitoring and reporting activities have been taken in place in order to mitigate such risk.

Operation Control

The Company's organization is written to clarify specific scopes of work, responsibilities and approval authority of each department in accordance with check and balance policy of the company. The company has determined clearly procedure in doing related transactions with major shareholder or executives.

Information System and communication

The company is being implemented the Enterprise Resource Planning Program (ERP). This program will help facilitate the management's decision making process, increase more efficiency in utilizing limited resources and lead to supply chain management.

Monitoring

The accurate and timely information system is a tool for Board of Directors and management to closely and efficiently monitor and control the business operation. In addition, the internal audit and control was constantly carried out throughout the year to ensure that all tasks have been performed correctly.

Supervision on the use of Internal information : Officers involving in inside information were needed to report on acquisition and disposition of THIP's securities and any inside information disclosure should be treated as a violation of company's regulation

Internal control review and comments of the Audit Committee with the Board in the past year. The Audit Committee has reviewed the financial statements and internal control systems, there was no any mistake found in essential part. In conclusion, the company has effective internal control system, consistent with the company's auditor's opinion. As shown on reports of the Audit Committee and reports from the auditor.

Report from Auditor

Sor.Chor.168 / 2013

February 14, 2013

Managing Director

Thantawan Industry Public Company Limited

In connection with my audit of the financial statements of Thantawan Industry Public Company Limited for the year ended December 31, 2012 for the purpose of expressing an opinion as to whether the financial statements present fairly, in all material respects, the financial position of Thantawan Industry Public Company Limited as at December 31, 2012, the results of its operations, the changes in its shareholders' equity and its cash flows for the year then ended in conformity with Financial Reporting Standards. As part of my audit, I made a study and evaluation of the system of internal accounting control of the Company in order to establish the level of my reliance on such system in deterring the nature, timing and extent of the audit procedures necessary to enable me to express an opinion on the Company's financial statements. An audit includes examining the evidence, on the test basis.

Material weaknesses or other conditions have not been disclosed, however, my study and evaluation made for the limited purpose described in the first paragraph would not necessarily disclose all material weaknesses or other conditions requiring attention in the system of internal accounting control.

This report is intended solely for the use of management and should not be used for any purpose.

Very truly yours,



Mr.Pichai Dachanapirom
Certified Public Accountant
Registration No.2421

Dividend payout policy

The company dividend payout policy of annual net profit after corporate income tax. The Board of Director will consider payment as appropriate as reasonable, financial terms and capital requirements of both current and future

Table 9: The Company dividend payment

Dividend	2012	2011	2010	2009	2008
Dividend per share(Baht)	*	2.50	2.00	2	0.50
Pay out Ratio (%)	*	32.85	30.03	24.57	37.31

Dividend payout for the year 2012 will be subject to the resolution of Shareholders' General Meeting session 1/2013 to be held in April 2013.

Related Party Transactions

Table 10 : Related Party Transaction within the Group of Companies

Related Companies	Nature of Connected Transaction	Relationship	Trading Amount (Baht)
Suntowers Co.,Ltd. (ST)	Office rental	Sunflower Co.,Ltd holds 62 % Shares in this Company with Shared directors	Baht 8.55 Million

In case the company enters into a contract or if there is any connected transaction with the related party, prices and other conditions shall be strictly based on the market price or fair value. Office rental and services as stated above are for a normal operation of the company. Prices comparison has been done independently by the purchasing committee in compliance with the company's regulation and also comply with the rules in the Announcement of the Stock Exchange of Thailand regarding information disclosure and practices of listed companies in connected transactions prior to decision's making. In addition, the connected transactions must be considered appropriate by the Audit committee and approved by the Board of Directors.

The necessity and reasonableness of transaction, The company need more space and storage room to support business expansion and recruitment of more employees.

On September 20, 2010, the Company has entered into office and store rental agreements with the Suntowers Company Limited for a period of three year expiring in September 2013. Under the terms of the agreements, the Company has committed to pay the monthly rental and service fees at Baht 502,400 (Baht 400 per square meter) and Baht 4,500, respectively, and is granted an option to renew the agreements for further periods by giving a notice in writing before the expiry date, and accordingly cancelled previous office rental agreements dated July 1, 2009.

The rental transactions have been approved by Board of directors who are without interest and have got an opinion from audit committee that these transactions are on the reasonable market price and benefit to the company.

Please see notes no.4 of financial statements for year 2012. In the Related Companies of detail are disclosed in the Shareholding structure of the companies involved in this report.

Management Discussion and Financial Analysis

a) Results of Operations

During the year of 2012, the company had been selected to get the Outstanding Company Performance award with Set Market Capitalization not over than THB 10 Billion of the 4th Group (Outstanding Company Performance Set Market Capitalization of THB or less 4th Group) at "SET Awards 2012" by the Stock Exchange of Thailand, according to the performance results of the company with steady growth as the following details :

The net profit of year 2012, the company had the net profit of 91.04 Million baht, increased from 2011 at 60.88 Million baht, rose 30.16 Million baht or 49.54% in year 2012. The company had the net per share of 11.38 Million baht per share, increased from 2011 at 3.77 Million baht or 49.54%.

Revenue from sales

Revenue from total sales in 2012 was 1,534.69 Million baht, higher than 2010 from the revenue sale at 1,409.00 Million baht. Total Revenue from sales increased 125.69 Million baht or up to 8.92%. Revenue from overseas sales 2012 increased from 2011 at 51.43 Million baht or up to 4.65% whereas local sales in 2012 increased from 2011 at 74.26 Million baht or up to 24.44%.

In 2012, revenue of the company was growing steadily from last year. Although the revenue was 76% of the company derived from International sales which Sales revenue increased 51.43% Million baht or 4.65%. Even though several parties predicted that the trend of export would be impacted quite a lot from the global economic uncertainty, European debt crisis, USA.economy problem-on going recovery over the year 2012, Retained the importance to the previous customers base, expanding new customers base and Building Alliance Commercial Partnership. These were the main strategies of the company to emphasis the importance. Also, visited key trading partners consistently for good relationship, as part of the company to retain revenue from the International sales. Since there were stagnation of overseas markets, expanded the market for competition of new customers was considerably increased. Hence, many competitors had focused severely on copyright and as a result the company needed to be careful for producing products and export to overseas. However, the company set a measure by bringing production of goods and distributed current products for copyrights registration and making solutions in long term.

The importance of developing new products was to meet the changing market responses. In 2012, the company continued to focus on produces a variety of products, for consumers to select more products. Consequently, the company is the greatly competitive advantage than others. To expand the market in European Union, Countries in Asia, Southeast Asia Countries, Australian and New Zealand including the other countries which continue to increase more revenues as well as the other countries to gain more revenue from year 2011 at 60.38 Million Baht or 9.44%, increased to 6.66 Million Baht or 3.86%

and up to 2.37 Million Baht or 1.39% respectively. On the other hand, the Countries in USA were decreased from year 2011 at 18.86 Million baht or 15.55%

The strength volatility exchange rate of Thai baht was good benefit to raw materials import, but effected to the export. As the company had more revenues from overseas at 75% and bought more raw materials from overseas at 80%. Such that periods, the company used the balance of assets and Natural Hedging including the use of financial instruments, Purchasing agreement, foreign currency in advance at the right proportion. Thai Baht appreciation was good benefit to the company to import the raw material in the lower price. However the company also affected to the export sector, according to the Thai Baht appreciation. Anyhow, Risk management continued to the good benefit to the company. From several years, the company gained profits from currency exchange at 6.04 Million baht in year 2012, decreased from last year at 0.89 Million baht or 12.82%. Nevertheless, the company had followed the volatility of the exchange at all times, to prevent the damage that maybe caused as the above mentioned.

For the domestic market, market demand for products with higher volumes. The company has expanded its distribution channels and market expansion to the major customer groups, they required the design products for example; Shopping bag. To get in touch with the consumer groups directly was another way to give them with convenience and easy to buy the products. Under such the affect on the growth rate of domestic countries, in year 2012 the sales volume more increased than the year of 2011 at 74.27 Million baht or up to 24.45%.

For Debtor management over the past year 2012, the company managed and followed up the debt collection with satisfactory from the period of the collecting debts by average for 37 days In 2012, the allowance for doubtful accounts at 3.34 Million baht or 1.92%. In 2011, the company had the allowance for doubtful accounts at 1.11 Million baht or 0.78%. The increase allowance for doubt accounts occurred from the normal business of the company for overdue debt. The company considered by calculation of the allowance for doubtful accounts, based on the period of debtor's overdue. If any overdue of the debtor failed to pay it, it was likely to set the allowance for doubt accounts at the rate of 100% debt outstanding at the end of fiscal year.

Other incomes

In 2012, the company had other income in total of 21.77 Million baht, increased from last year at 0.99 Million baht or 4.75%, mainly from :

- Revenue taxable compensation increased 0.77 Million baht or 23.19% as year 2012 the company imported raw materials and entitled to refund under section 19 with manufacturing and export the products increasingly.

- Revenue from selling waste products, increased 0.66 Million baht, or 18.76% which was the normal waste products from manufacturing process including the products that were not verified and could not distribution. By the way, the company were trying to find a way to rectify and reduce the waste form the production line with high efficiency.

- Interest income increased 0.34 Million baht or 29.78% During the year, the company had managed cash flow to more deposit short term with institutions for 4-6 months fixed deposit, interest rate of 3.05-3.50 per year. Consequently, the company received a compensation of deposit interest rates increasingly.

- Profit from the decrease of exchange rate at 0.89 Million baht or 12.82% according to the high volatility appreciation.

Table 11 : Revenue by product

Type of product	2012		2011		2010	
	Income (Million baht)	%	Income (Million baht)	%	Income (Million baht)	%
General plastic bag	1,169.83	76.23	1,054.99	74.89	922.95	76.83
Drinking straws	236.09	15.38	206.16	14.62	175.00	14.57
Other products	128.77	8.39	147.84	10.49	103.32	8.60
Total	1,534.69	100.00	1,409.00	100.00	1,201.27	100.00

Table 12 : Volume by product

Type of product	2012		2011		2010	
	Volume (Ton)	%	Volume (Ton)	%	Volume (Ton)	%
General plastic bag	11,215.79	83.00	9,763.02	81.97	8,950.18	82.76
Drinking straws	1,940.38	14.36	1,654.39	13.89	1,351.65	12.50
Other products	356.39	2.64	492.90	4.14	512.69	4.74
Total	13,512.56	100.00	11,910.31	100.00	10,814.52	100.00

Products of the company were mainly produced by customer's order (Made to Order) both domestic and overseas countries. By producing 2 main types for launching to the market and the other products that purchase for retailing as follows :

1. General plastic bags product

Performance results in 2012, revenue from General plastic bags sold increasingly from 2011 at 114.84 Million baht, or 10.88%. Sales volume increased 1,452.77 ton, or 14.88%. The reason of the increasingly derived from receiving more orders and price adjustment during the year. Such these issues, led to high revenue from sales and sales volume of General plastic bags.

2. Drinking straws product

Performance results in 2012, revenue from Drinking straws sold increasingly from the year 2011 at 29.92 Million baht or 14.51%. Sales volume increased 285.99 ton, or 17.29%. The reason of the increasingly derived from receiving more orders together with adjusting price during the year. Such these issues, led to high revenue from sales and sales volume of Drinking straws.

3. Other products

Performance results 2012, revenue from the other products were selling decreasingly from 2011 at 19.07 Million baht or 12.90%. Sales volume decreased 136.51 ton or 27.72%. The main point was the company received purchasing orders decreasingly.

Cost and expenses

The cost of sales in 2012, increased from 2011 at 75.40 Million baht or 6.49%. as it impacted by an increase to the minimum wage from Baht 215.- per day to Baht 300.- according to Government policy. As a result, the production costs was highly adjusted and during the year 2012 the company set measures to support the adjustment of the wage. In addition, improved the efficiency of machines, the used of automated machinery to replace manpower rate with the increasing of labor costs from last year at 13.35 Million baht or 15.88%, factory expenses increased from last year 22.83 Million baht or 10.80% and raw material costs increased from last year at 29.12 Million baht or 4%

When compared with the cost of sales and revenue in 2012, the cost of sales was equivalent to 80.57%. Compared with 2011 at 82.41%, which increased to the rate of reduction. The decreased of Raw material price affected to the costs of the rate reduction.

The selling expenses in 2012, increased from last year at 11.00 Million baht or 17.41% as sales promotion expenses increased from last year at 3.00 Million baht or 34.07%, Allowance for doubtful accounts increased from last year at 2.55 Million baht or 796.88%, Freight increased from last year at 1.47 Million baht or 11.64% and salary increased from last year at 1.15 Million baht or 7.28%.

The administration expenses in 2012 increased from last year at 10.20 Million baht or 8.72% as the salary increased from last year at 4.63 Million baht or 8.59% and bonus increased from last year at 3.96 Million baht or 56.33%.

Finance costs and income tax

The Company's cost of funds was very low at Baht 307,486 and Baht 524,692 in 2012 and 2011 respectively. Interest expense increased 217,206 Baht or 41.40%. For accrued interest payable of

the company caused from discounted cash flow for employee benefits in accordance with International Accounting Standard Nineteen (IAS19) : Employee benefits.

The Company's income tax expense resembled to last year. In year 2012, Income tax was 27.27 Million baht and year 2011 at 27.14 Million baht as tax reduction from year 2011 from 30% to 23% in year 2012. As a result, the company had an expense of tax similar to last year, in spite of the increasing profit of the company.

The Company is not liable to income tax other than those mentioned from the further assessment of the Government agencies.

Net earnings

During the past year of 2011, the company declared and paid dividend funds per share at 2.50 baht, or 32.85% of net Income. For the dividend funds of 2012, declared to be paid from Business profit, according to the resolution of the Annual General Meeting of Shareholders No. 1/2013 which will be held in April 2013.

B) Financial position

Asset

Total assets increased from 847.28 Million baht in 2011 to 920.09 Million baht. In 2012, increased 72.81 Million baht or 8.59%, mainly from :

1) Total current assets increased 70.28 Million baht or 14.23% with the main issues increased :

1.1 Short term funds for fixed deposit increased 40.08 Million baht or 200.40%. as during the year the company sold products increasingly. The company, then, brought cash and some cash equivalent for short term return of fixed deposit 4-6 months with interest rate 3.05-3.50% per year.

1.2 Trade accounts receivable and bill of collection increased 29.19 Million baht or 20.68% as during the year the company sold more products and as a result the Trade accounts receivable were increased by Sales volume. Most of them were International Trade accounts receivable that increased from last year at 26.85 Million baht or 34.58%. In the quarter 4/2555, the company delivered plenty of products to customers in overseas countries. Thus, the International Trade accounts receivable in year 2012 more increased than year 2011. For local Trade accounts receivable resembled to the last year by increasingly 4.29 Million baht or 6.90%.

1.3 Inventories increased from last year at 20.13 Million baht or 10.36%. Most of the increasing

was goods in transit more than last year at 13.08 Million baht or 329.47%. The goods in transit was the goods that awaited delivery to the customers in overseas countries, according to the condition of delivery goods with each other. Factory materials increased more than last year at 3.06 Million baht or 40.58%, work in process increased more than last year at 2.44 Million baht or 24.25%, finished goods increased more than last year at 2.14 Million baht or 4.79%.

1.4 Cash and cash equivalents decreased 27.19 Million baht or 21.81% with cash generated from operations, after paying income tax at 66.33 Million baht, taking part in investment activities at 73.52 Million baht, partly to fixed deposit short term at 40.08 Million baht, Investment in property plant and equipment at 35.55 Million baht and during the year paying cash dividends to shareholders at 20.00 Million baht.

2) The non-current assets increased from last year at 2.53 Million baht or 0.72%, as follows :

2.1 Land, building and equipment - net increased 4.39 Million baht or 1.46%, partly from acquiring more properties during the year.

2.2 Net Intangible assets decreased at 1.59 Million baht or 27.37% as there was an amortization of intangible assets during the year.

2.3 Other non-current assets were not significantly different from last year.

Liabilities and shareholders's equity

All liabilities of the company increased from 167.29 Million baht in 2011 at 169.06 Million baht. In 2012, increased 1.77 Million baht or 1.06% as accrued expenses increased 7.70 Million baht or 29.87%, other current liabilities increased 6.18 Million baht or 145.75%, income tax payable increased 5.01 Million baht or 44.77% and trade account receivable decreased at 18.15 Million baht or 16.06%.

The increase of shareholders from 679.99 Million baht in year 2011 to 751.03 Million baht in 2012 at 71.04 Million baht or 10.45% Increased from net income 2012 at 91.04 Million baht and deducted dividend funds paid in 2012 at 20.00 Million baht

C) Cash flow

Cash flows received from net operation in 2012 at 66.33 Million baht as net profit of 91.04 Million baht when made non-cash adjustments for example; Depreciation and amortization of 37.19 Million baht, income tax 27.27 Million baht and adjustments of the liability assets operation at 0.72 Million baht Consequently, the company had cash flow balancing net operations at 66.33 Million baht.

Cash flows from investment activities of the company in 2012 at 73.52 Million baht as brought cash and cash equivalents to short term investments for fixed deposit at 40.08 Million baht, purchased

fixed assets at 35.55 Million baht, purchased intangible assets at 0.68 Million baht, cash received from selling properties at 1.33 Million baht and cash received from interest of bank deposits at 1.47 Million baht.

Cash flows from financing activities with paying dividend funds at 20.00 Million baht.

As a consequence, the Company abated cash over this year at 27.19 Million baht along with cash from the beginning of the year at 124.65 Million baht. The balancing of cash at the end of the year 97.46 Million baht (excluding the short-term investments of fixed deposit at 60.08 Million baht).

D) Financial ratios

1) A measurement of liquidity ratio in 2012, the company increased liquidity from year 2011 with checking in 2012 at 3.64 times and year 2011 at 2.20 times. The cause of increasing, the company increased current asset mostly from short term investment, account payable and inventory. If checked from quick liquidity ratio excluding inventory of the company, it would be ratio at 2.26 times. Increased from last year with ratio 1.94 times, however, it was good liquidity ratio of the company and balancing cash to pay debt for account payable or obligations in the future.

2) The ability to make a profit in the year 2012 showed an effectiveness and profitability of the company. In 2012, the profitability competence to overview of the company resembled to 2011. Considered that the company had gross margin increased. in year 2012 at 19.43%, rose from year 2011 at 17.59%. Partly occurred from the lower raw materials cost together with the good manufacturing of the company and led the gross margin increasingly. Gross profit from operations in 2012 at 7.62% rose from year 2011 at 6.19%, increased 1.43%, return on equity of 2012 at 12.12% rose from 2011 at 8.95%, up to 3.17%, the net profit margin 2012 at 5.85% rose from 2011 at 4.26% and increased 1.59% .

3) The asset management achieved a return on the assets of the company, return on total assets in 2012 at 10.30% (in 2011 at 7.43%) and Return on fixed assets at 29.97% (in 2011 at 19.33%) increased from last year. As net Income increased in 2012 and related to the increasingly rate of return from the operation.

4) The ratio of debt to equity in 2012 was 0.23 times, slightly decreased from 2011 at 0.25 times. The Company had no foreign currency loans. Therefore, there was no risk of interest rate and foreign exchange-related to liabilities of loans.

Only liability from purchase raw materials whereas the debtor of foreign currency which the company managed a foreign currency by the exchange of NATURAL HEDGE. We can provide the

money to pay for Trade account receivable in overseas. This reduces the risk that might result from volatility of foreign currency alternatively.

E) The obligations and liabilities in the future

As of December 31, 2012 and 2011, the Company had liabilities that might occur in the future by bank. To issue a letter of credit and a letter of guarantees by company. To purchase raw materials with Trade partner and guarantee the use of electricity of the factory per unit, attention to State enterprise unit at approximately 38.97 Million baht and 56.49 Million baht respectively.

The Company had entered into a lease with related company, and related transaction of Three years contract. The contract will end in September 2013, rental monthly rate at 502,400 baht for office building and 4,500 baht per month for storeroom with yearly at 6.08 Million baht for 2011 and 2012. In 2013 with rental fee obligations to be paid at 4.56 Million baht.

Remuneration of Auditor

1. Remuneration of auditors (Audit Fee)

The Company made a payment to auditing company for the year 2011 as follows

- Audit fee	Baht	510,000
- Actual relevant expenses	Baht	<u>4,901</u>
Total	Baht	<u>514,901</u>

2. Other services (Non-Audit Fee)

- No Fee.

Report of the Board of Director' Responsibilities For Financial Statement

The Board of Director' of The Thantawan Industry Public Company Limited responsible for the financial statement of the Company which have been prepared in accordance with generally accepted accounting standards in Thailand under the Accounting Act B.E.2543 ,and the financial reporting requirement s of the Securities and Exchange Commission under the Securities and Exchange Act B.E. 2535. The Accounting Policies pursued and deemed appropriate and applied consistently with adequate disclosure of important information in the notes to the financial statements. The external auditor has audited the financial statements and expressed and opinion in the auditor' report.

The Board of Director has provided appropriate and efficient internal controls to ensure that accounting records are accurate, reliable and adequate to protect its assets and uncover any weakness that may be present in order to prevent fraud or materially irregular operations.

In this regards, the board of Directors has appointed an Audit Committee to be responsible for reviewing the accounting policy financial reports, review internal controls, internal audit. The Audit Committee has also reviewed a disclosure of related party transactions. All their comments on these issues have included in the Audit Committee Report, which presented in this annual report.

The financial statements of the Company have been examined by an external auditor, Dharmniti Auditing co., Ltd. To conduct the audits and express an opinion in accordance with generally accepted auditing standards, the auditor was provided with all of the Company's records and related data as requested. The auditor's opinion is presented in the auditor's report as part of this annual report.

The Board of Directors believes that the Company's overall internal control system is sufficiently effective to ensure the integrity and reliability of Thantawan Industry Public Company Limited financial statements for the year ended December 31,2012. The Board of Directors also believes that all these financial statements have been prepared in accordance with generally accepted principles and related regulations.

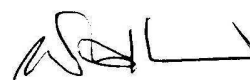

Dr. Ing. Phietoon Trivijikasem
Chairman of the Board of Directors
Thantawan Indurtry Public Company Limeted

THANTAWAN INDUSTRY PUBLIC COMPANY LIMITED

FINANCIAL STATEMENTS
FOR THE YEAR ENDED DECEMBER 31, 2012

REPORT OF THE AUDITOR

To The Shareholders and Board of Directors of
Thantawan Industry Public Company Limited

I have audited the accompanying financial statements of Thantawan Industry Public Company Limited, which comprise the statement of financial position as at December 31, 2012, and the statement of comprehensive income, statement of changes in shareholders' equity and statement of cash flows for the year then ended, and a summary of significant accounting policies and other explanatory notes.

Management's Responsibility for the Financial Statements

Management is responsible for the preparation and fair presentation of these financial statements in accordance with the Financial Reporting Standards, and for such internal control as management determines is necessary to enable the preparation of financial statements that are free from material misstatement, whether due to fraud or error.

Auditor's Responsibility

My responsibility is to express an opinion on these financial statements based on my audit. I conducted my audit in accordance with the Standards on Auditing. Those standards require that I comply with ethical requirements and plan and perform the audit to obtain reasonable assurance about whether the financial statements are free from material misstatement.

An audit involves performing procedures to obtain audit evidence about the amounts and disclosures in the financial statements. The procedures selected depend on the auditor's judgment, including the assessment of the risks of material misstatement of the financial statements, whether due to fraud or error. In making those risk assessments, the auditor considers internal control relevant to the entity's preparation and fair presentation of the financial statements in order to design audit procedures that are appropriate in the circumstances, but not for the purpose of expressing an opinion on the effectiveness of the entity's internal control. An audit also includes evaluating the appropriateness of accounting policies used and the reasonableness of accounting estimates made by management, as well as evaluating the overall presentation of the financial statements.

I believe that the audit evidence I have obtained is sufficient and appropriate to provide a basis for my audit opinion.

*****/2

Opinion

In my opinion, the financial statements referred to above present fairly, in all material respects, the financial position of Thantawan Industry Public Company Limited as at December 31, 2012, and the results of its operations and the changes in its shareholders' equity and its cash flows for the year then ended in accordance with the Financial Reporting Standards.

(Mr. Pichai Dachanapirom)

Certified Public Accountant

Registration No. 2421

Dharmniti Auditing Company Limited

Bangkok, Thailand

February 14, 2013

2013/117/0148

THANTAWAN INDUSTRY PUBLIC COMPANY LIMITED

THE STATEMENTS OF FINANCIAL POSITION

AS AT DECEMBER 31, 2012 AND 2011

ASSETS

		Baht	
	Note	2011	2010
CURRENT ASSETS			
Cash and cash equivalent	3.2, 5	97,457,569	124,645,146
Short term investment in fixed deposit	3.3, 6	60,082,346	20,000,000
Trade accounts and notes receivable	3.5, 7	170,346,220	141,162,728
Inventories	3.6, 8	214,430,226	194,301,085
Other current assets			
Prepaid expenses		941,991	1,223,682
Input tax and value added tax awaiting refund		6,631,084	7,931,846
Tax card and guarantee on import duty		5,761,907	2,804,218
Others		8,453,716	1,760,823
Total current assets		564,105,059	493,829,528
NON-CURRENT ASSETS			
Investment property	3.7, 9	43,444,742	43,444,742
Property, plant and equipment	3.8, 10	305,925,533	301,536,487
Intangible assets	3.9, 11	4,215,711	5,810,873
Other non-current assets		2,395,222	2,658,693
Total non-current assets		355,981,208	353,450,795
TOTAL ASSETS		920,086,267	847,280,323

THANTAWAN INDUSTRY PUBLIC COMPANY LIMITED
THE STATEMENTS OF FINANCIAL POSITION (CONT.)

AS AT DECEMBER 31, 2012 AND 2011

LIABILITIES AND SHAREHOLDERS' EQUITY

		Baht	
	Note	2012	2011
CURRENT LIABILITIES			
Trade accounts payable			
- Related parties	4	331,496	-
- Others		94,559,255	113,037,374
Accrued expenses		33,484,108	25,777,797
Accrued income tax		16,200,984	11,193,886
Other current liabilities		10,424,335	4,236,380
Total current liabilities		155,000,178	154,245,437
NON-CURRENT LIABILITIES			
Employee benefit obligations	3.13, 12	14,056,234	13,043,400
Total non-current liabilities		14,056,234	13,043,400
Total liabilities		169,056,412	167,288,837
SHAREHOLDERS' EQUITY			
Share capital			
Authorized share capital			
10,000,000 ordinary shares at Baht 10 per share		100,000,000	100,000,000
Issued and fully paid-up share capital			
8,000,000 ordinary shares at Baht 10 par value		80,000,000	80,000,000
Capital surplus			
Premium on share capital		136,800,000	136,800,000
Retained earnings			
Appropriated - legal reserve	16	10,000,000	10,000,000
Unappropriated		524,229,855	453,191,486
Total shareholders' equity		751,029,855	679,991,486
TOTAL LIABILITIES AND SHAREHOLDERS' EQUITY		920,086,267	847,280,323

Notes to financial statements form an integral part of these statements.

THANTAWAN INDUSTRY PUBLIC COMPANY LIMITED

THE STATEMENTS OF COMPREHENSIVE INCOME

FOR THE YEARS ENDED DECEMBER 31, 2012 AND 2011

		Baht	
	Note	2012	2011
REVENUES	3.1		
Sales		1,534,689,216	1,408,998,956
Other income			
Tax compensation income from export		4,112,651	3,338,503
Sales of scrap		4,172,799	3,513,738
Gain on exchange rate		6,043,042	6,931,166
Others		7,439,290	6,998,180
Total revenues		<u>1,556,456,998</u>	<u>1,429,780,543</u>
EXPENSES	3.1		
Cost of sales		1,236,534,239	1,161,134,284
Selling expenses		74,214,913	63,211,400
Administrative expenses		127,087,614	116,891,665
Finance costs		307,486	524,692
Total expenses		<u>1,438,144,252</u>	<u>1,341,762,041</u>
PROFIT BEFORE INCOME TAX		<u>118,312,746</u>	<u>88,018,502</u>
INCOME TAX	3.15, 20	<u>27,274,377</u>	<u>27,138,391</u>
PROFIT FOR THE YEARS		<u>91,038,369</u>	<u>60,880,111</u>
OTHER COMPREHENSIVE INCOME			
OTHER COMPREHENSIVE INCOME FOR THE YEARS		<u>-</u>	<u>-</u>
TOTAL COMPRESIVE INCOME FOR THE YEARS		<u><u>91,038,369</u></u>	<u><u>60,880,111</u></u>
EARNINGS PER SHARE	3.16, 21		
Basic earnings per share		<u>11.38</u>	<u>7.61</u>

Notes to financial statements form an integral part of these statements.

THANTAWAN INDUSTRY PUBLIC COMPANY LIMITED
THE STATEMENTS OF CHANGES IN SHAREHOLDERS' EQUITY
FOR THE YEARS ENDED DECEMBER 31, 2012 AND 2011

		Baht				
		Share capital	Premium on	Retained earnings		Total
		issued and	share capital	Legal	unappropriated	
	Note	paid-up		reserve		
Ending balance, as at January 1, 2011		80,000,000	136,800,000	10,000,000	408,311,375	635,111,375
<u>Less</u> Dividend payment	17	-	-	-	(16,000,000)	(16,000,000)
Total comprehensive income for the year		-	-	-	60,880,111	60,880,111
Ending balance, as at December 31, 2011		80,000,000	136,800,000	10,000,000	453,191,486	679,991,486
<u>Less</u> Dividend payment	17	-	-	-	(20,000,000)	(20,000,000)
Total comprehensive income for the year		-	-	-	91,038,369	91,038,369
Ending balance, as at December 31, 2012		80,000,000	136,800,000	10,000,000	524,229,855	751,029,855

THANTAWAN INDUSTRY PUBLIC COMPANY LIMITED

THE STATEMENTS OF CASH FLOWS

FOR THE YEARS ENDED DECEMBER 31, 2012 AND 2011

	Baht	
	2012	2011
CASH FLOWS FROM OPERATING ACTIVITIES		
Profit for the year	91,038,369	60,880,111
<u>Add</u> (less) Adjustments to reconcile profit for the year		
to net cash provided by operating activities		
Depreciation and amortization	37,192,302	41,655,884
Loss (gain) on disposal of fixed assets	(1,126,139)	(952,525)
Doubtful accounts (decrease)	2,231,069	(315,827)
Unrealized loss (gain) on exchange rate	70,809	627,042
Employee benefit obligation - service cost	705,348	855,104
Employee benefit obligation - interest cost	307,486	524,692
Interest income	(1,469,829)	(1,132,500)
Income tax	27,274,377	27,138,391
Net income from operations before changes in		
operating assets and liabilities	156,223,792	129,280,372
(Increase) decrease in operating assets		
Trade accounts and notes receivable	(31,519,338)	(21,701,023)
Inventories	(20,129,142)	(54,687,813)
Other current assets	(6,008,927)	366,487
Other non-current assets	263,471	(170,559)

THANTAWAN INDUSTRY PUBLIC COMPANY LIMITED

THE STATEMENTS OF CASH FLOWS (CONT.)

FOR THE YEARS ENDED DECEMBER 31, 2012 AND 2011

	Baht	
	2012	2011
Increase (decrease) in operating liabilities		
Trade accounts payable		
- Related parties	331,496	(203,347)
- Others	(24,457,636)	5,660,879
Accrued expenses	7,706,312	5,914,144
Other current liabilities	6,187,955	203,629
Cash receipt from (used in) operation before income tax expenses	88,597,983	64,662,769
Cash paid for corporate income tax	(22,267,279)	(30,195,748)
Net cash provided by (used in) operating activities	66,330,704	34,467,021
CASH FLOWS FROM INVESTING ACTIVITIES		
Cash receipt (paid) for short -term investment	(40,082,346)	20,247,251
Purchases of fixed assets	(35,554,639)	(12,859,440)
Purchases of intangible assets	(680,432)	(2,323,996)
Proceeds from disposal of fixed assets	1,330,510	952,542
Proceeds from interest income	1,468,626	1,063,564
Net cash provided by (used in) investing activities	(73,518,281)	7,079,921
CASH FLOWS FROM FINANCING ACTIVITIES		
Dividend payment	(20,000,000)	(16,000,000)
Net cash provided by (used in) financing activities	(20,000,000)	(16,000,000)
Net increase (decrease) in cash and cash equivalents	(27,187,577)	25,546,942
Cash and cash equivalents at the beginning of the years	124,645,146	99,098,204
Cash and cash equivalents at the end of the years	97,457,569	124,645,146

SUPPLEMENTARY CASH FLOW INFORMATION

Non - cash items

Purchased fixed assets under account payable	6,013,486	-
--	-----------	---

THANTAWAN INDUSTRY PUBLIC COMPANY LIMITED
NOTES TO INTERIM FINANCIAL STATEMENTS
DECEMBER 31, 2012

1. GENERAL INFORMATION

a) Address and legal status

The Company registered to be a limited public company under the Public Company Limited Act with the Ministry of Commerce on December 1, 1994. Its head office is located at 143-144, Moo 8, Soi Kangwal 2, Phetkasem Road, Omyai, Sampran, Nakornpratom, 73160 Thailand.

b) Nature of the Company's business

The Company's business operations are manufacturing and selling plastic products, such as general plastic bags, thin bags and drinking straw.

c) Major shareholders

The major shareholder of the Company is Sunflower Company Limited, which is a company incorporated in Thailand with Thantawan Group Company Limited as the ultimate parent company of the group.

2. PRINCIPLES OF PREPARATION AND PRESENTATIONS OF INTERIM FINANCIAL STATEMENT

2.1 Basis for preparation of the financial statements

The financial statements have been prepared in accordance with the accounting standards prescribed by Thai Accounts Act enunciated under the Accounting Profession Act B.E.2547 by complying with the financial reporting standards for Publicly Accountable Entities. The presentation of the financial statements has been made in compliance with the Notification of the Department of Business Development, the Ministry of Commerce, re : the financial statements presentation for public limited company, issued under the Accounting Act B.E.2543.

The financial statements have been prepared on a historical cost basis except where otherwise disclosed in the accounting policies.

The financial statements in Thai language are the official statutory financial statements of the Company. The financial statements in English language have been translated from such financial statements in Thai language.

2.2 New accounting standards issued during the period and not yet effective

On March 15, 2012, the Federation of Accounting Professions (FAP) has issued the financial reporting standard TFRS 8: Operating Segments, which is effective for fiscal year beginning on or after January 1, 2013.

The management of the Company is evaluating the impact on the financial statements when this financial reporting standard is initially applied.

3. SIGNIFICANT ACCOUNTING POLICIES

3.1 Revenues and expenses recognition

Revenues from sales are recognized when the significant risks and rewards of ownership of the goods have been passed to the buyer. Sales revenues are the invoiced value, excluding value added tax, of the goods supplied after trade deducting trade discounts and allowances.

Tax Compensation for export sales in the form of tax card, is recognized as income upon export by multiplying the determined percentage and the export value based on F.O.B.

Other incomes are recognized on the accrual basis.

Expenses are recognized on the accrual basis.

3.2 Cash and cash equivalents

Cash and cash equivalents consist of cash on hand, cash at bank and fixed deposits with an original maturity of 3 months or less and excluded cash at bank that is used for guarantee.

3.3 Short-term investment in fixed deposit

Short-term investments in fixed deposits are stated at cost and the interest is recognized by the rate announcement of the financial institution in the statement of comprehensive income.

3.4 Investment in securities

Investments in debt securities and marketable equity securities

1. Investments in securities held for trading are stated at fair value. Changes in the fair value of these securities are recorded as gains or losses in the statements of comprehensive income.

2. Investments in available-for-sale securities are stated at fair value. Changes in the fair value of these securities are recorded as a separate item in shareholder's equity, and will be recorded as gains or losses in the statement of comprehensive income when the securities are sold.

3. Investments in debt securities held to maturity are recorded at amortized cost by the effective rate method with the amortized amount presented as an adjustment to the interest income.

The fair value of marketable securities is based on the latest bid price of the last working day of the year. The fair value of debt instruments is determined based on yield rates quoted by the Thai Bond Market Association. The fair value of unit trusts is determined from their net asset value.

General investments

Investments in non-marketable equity securities are general investments, which are stated at cost net from allowance on impairment (if any).

The Company records the loss on impairment (if any) of these investments in the statement of comprehensive income.

On disposal of an investment, the difference between the net proceeds and the book value of the investment is recognized as income or expense in the statement of comprehensive income. If partial investments are sold, the book value of the investment is determined by the weighted average method.

3.5 Trade accounts and notes receivable

Trade accounts and notes receivable are shown net of allowance for doubtful accounts, which is an estimate of the amount expected to be uncollectible, based on historical collection experience, aging profile of outstanding debts and a review of the current status of existing receivables. Allowance for doubtful accounts has the following rates:

<u>Aging</u>	<u>Rate</u>
Over 6 months - 1 year	50%
Over 1 year	100%

3.6 Inventories

Inventories are stated at the lower of cost or net realizable value. Cost is calculated by the weighted average method.

The cost of inventories comprises all costs of purchase, costs of conversion and other costs incurred in bringing the inventories to their present location and condition. The costs of conversion above include an appropriate share of production overheads based on normal production capacity.

The cost of purchase comprises both the purchase price and costs directly attributable to the acquisition of the inventory, such as import duties, transportation charges and other direct costs incurred in acquiring the inventories less all trade discounts, allowances or rebates.

The net realizable value of inventory is estimated from the selling price in the ordinary course of business less the estimated costs to complete production and the estimated costs to complete the sale.

3.7 Investment property

Investment property is the property held with the purpose to earn rentals, or capital appreciation, or both and not intended to be used in the operation.

Investment property is stated at cost less accumulated depreciation and allowance on impairment (if any).

3.8 Property, plant and equipment

Land is stated at cost. Plant and equipment are stated at cost less accumulated depreciation and allowance on impairment (if any).

Cost is initially recognized upon acquisition of assets along with other direct costs attributing to acquiring such assets in the condition ready to serve the objectives, including the costs of asset demolition, removal and restoration of the asset location, which are the obligations of the company.

Depreciation of plant and equipment is calculated by cost less residual value on the straight-line basis over the following estimated useful lives:

Buildings and complements	20 years
Building improvements	5 years
Machinery and equipment	5 to 14 years
Furniture and office equipment	5 years
Motor vehicles	5 years

The Company has reviewed the residual value and useful life of the assets every year.

The depreciation for each asset component is calculated on the separate components when each component has significant cost compared to the total cost of that asset.

Depreciation is included in determining income.

No depreciation is provided on land, construction in progress and equipment under installation.

Property, plant and equipment are written off at disposal. Gains or losses arising from sale or write-off of assets are recognized in the statement of comprehensive income.

During the year 2012, the Company has changed the estimated useful life of assets of machinery from 10 years to 13 - 14 years and estimated remaining value of those assets at a rate of 2 percent of the initial cost in order to reflect the currently conditions of actual use and economic benefits expected to receive in the future to be more appropriate. These changes shall be recognized prospectively. Therefore, it is affecting the financial statement for the year ended December 31, 2012, which depreciation decrease total amount of Baht 4.49 million and basic earnings per share increase total amount Baht 0.56 per share.

3.9 Intangible assets

Intangible assets that are acquired by the Company with finite useful lives are stated at cost less accumulated amortization and allowance on impairment (if any). Intangible assets are amortized in the statement of comprehensive income on a straight-line basis over their estimated useful lives from the date that they are available for use. The estimated useful lives are as follows:

Computer software	5 years
License	1 to 3 years

3.10 Impairment of assets

As at the statement of financial position date, the Company assesses whether there is an indication of asset impairment. If any such indication exists, the Company will make an estimate of the asset's recoverable amount. If the carrying amount of the asset exceeds its recoverable amount, an impairment loss is recognized in the statement of comprehensive income. In addition, impairment loss is reversed if there is a subsequent increase in the recoverable amount. The reversal shall not exceed the carrying value that would have been determined net of accumulated depreciation or amortization. The recoverable amount of the asset is the asset's value in use or fair value less costs to sell.

3.11 Lease agreements

3.11.1 Finance Leases

The leases of assets, which the substantial all the risk and reward associated with the ownership of the assets have been transferred to the lessee, title may or may not eventually be transferred to the lessee under the finance lease arrangements, are classified as finance leases. The lessee is to record the finance lease as an asset and obligation at an amount equal to the fair value of the leased asset or the present value of the minimum lease payment whichever is lower. The interest expense is charged to the statements of income over the lease period. The leased asset is depreciated over the useful life.

3.11.2 Operating Leases

The leases of assets, which the substantial all the risk and reward associated with the ownership of the assets have not been transferred to the lessee, are classified as operating leases. The payments made under operating leases are charged to the statements of income on a straight - line method over the period of the lease agreements.

3.12 Provisions

Provisions are recognized in the statement of financial position when the Company has outstanding liabilities arising from legal disputes or obligations as a result of past event and it is probable that the economic benefits will be required to settle the obligation and the amount can be estimated reliably from the amount of the obligation.

3.13 Employee benefits

Short-term employee benefits

Salaries, wages, bonuses and contributions to social security fund are recognized as expenses when incurred.

Post-employment benefits (Defined benefit plans)

The Company has obligations in respect of the severance payments to employees upon retirement under the Company's article and labour law. The Company treated these severance payment obligations as a defined benefit plan.

The obligation under the defined benefit plan is determined by a professionally qualified independent actuary, using the projected unit credit method. Such determination is made based on various assumptions, including discount rate, future salary increase rate, staff turnover rate, mortality rate, and disability rate.

3.14 Management benefit expenses

Management benefit expenses represents the benefits paid to the Company's management such as salaries and related benefit including the benefit paid by other means. The Company's management is the persons who are defined under the Securities and Exchange Act.

3.15 Income tax

The Company records income tax expense, if any, based on the amount currently payable under the Revenue Code at the income tax rates (year 2012 : 23%, year 2011 : 30%) of net profit before income tax, after adding back certain expenses which are non-deductible for income tax computation purposes, and less certain transactions which are exemption or allowable from income tax.

3.16 Earnings per share

Basic earnings per share is calculated by dividing the profit for the year by the weighted average number of ordinary shares which are issued and paid up during the year.

3.17 Transactions in foreign currencies

Transactions in foreign currencies during the period are translated into Baht at the rates of exchange prevailing on the transaction date.

Assets and liabilities denominated in foreign currencies at the end of the period are translated into Baht at the rates of exchange prevailing at that date. Gain or loss on translation is included in the statement of comprehensive income.

3.18 Using of accounting estimates

Preparation of financial statements in conformity with financial reporting standards requires management to make estimates and assumptions that affect the reported amounts of revenues, expenses, assets and liabilities and disclosure of contingent assets and liabilities. Actual results may differ from those estimates.

Allowance for doubtful accounts

The Company has estimated an allowance for doubtful accounts from the amount expected to be uncollectible based on historical collection experience, aging profile of outstandings debts and a review of the current status of existing receivables, as resulting to the rate described in note 3.5.

Allowance for diminution in value of inventories

The Company has estimated an allowance for goods with the net realizable value below cost. The estimates are based on the selling price that has been agreed with the customers and selling price trend in the market.

Property, plant and equipment and intangible assets

The management determines the estimated useful life and residual value for the Company's property, plant and equipment, and intangible assets. The management must review the useful life and residual value when they are different from the estimates in the previous period or there is the write-off of deteriorated or unused assets by selling or discontinuation of use.

3.19 Related parties

Enterprises and individuals that directly, or indirectly through one or more intermediaries, control, or are controlled by, or are under common control with, the company, including holding companies, subsidiaries and fellow subsidiaries are related parties of the company. Associates and individuals owning, directly or indirectly, an interest in the voting power of the company that gives them significant influence over the enterprise, key management personnel, including directors and officers of the company and close members of the family of these individuals and companies associated with these individuals also constitute related parties.

In considering each possible related party relationship, attention is directed to the substance of the relationship, and not merely the legal form.

4. TRANSACTIONS WITH RELATED PARTIES

4.1 The Company has transactions with related parties. The interim financial statements reflect the effect of these transactions on the basis determined by the companies concerned under their policy over sale/purchase of goods which are stated that they will be compared with market price or fair value.

Significant transactions occurred between the Company and related parties for years ended December 31, 2012 and 2011 are as follows :

			Baht	
	Relation	Pricing Policy	2012	2011
Rental and service expenses paid to related parties				
- Sun Tower Co., Ltd.	Affiliated Company	Market price	8,548,935	8,095,976
- Sun Flower Enterprise Co., Ltd.	Affiliated Company	Market price	72,332	13,696

As at December 31, 2012 and 2011, the outstanding balances with related parties are as follows :

	Baht	
	2012	2011
Trade accounts payable - related party		
Sun Tower Co.,Ltd.	331,496	-

On September 20, 2010, the Company had entered into office and store rental agreements with Sun Towers Company Limited for a period of three (3) years expiring on September 2013. Under the terms of the agreements, the Company has committed to pay the monthly rental and service fees at Baht 502,400 (Baht 400 per square meter) and Baht 4,500, respectively, and is granted an option to renew the agreements for further periods by giving a notice in writing before the expiry date, and accordingly cancelled previous office rental agreements on July 1, 2009.

4.2 Key management's remuneration

	Baht	
	2012	2011
Short-term employee benefits	32,935,632	26,467,864
Post-employment benefits	282,872	315,554
Total	<u>33,218,504</u>	<u>26,783,418</u>

5. CASH AND CASH EQUIVALENTS

Cash and cash equivalents consisted of:

	Baht	
	2012	2011
Cash in hand	256	14,465
Petty cash	120,000	100,000
Cash at banks - current accounts	3,442,070	2,577,228
Cash at banks - savings accounts	93,895,243	91,859,668
Fixed deposits - 3 months	-	30,093,785
Total	<u>97,457,569</u>	<u>124,645,146</u>

Savings accounts carries interest at the floating rate, which are set by banks.

6. SHORT-TERM INVESTMENT IN FIXED DEPOSIT

As at December 31, 2012 and 2011, the Company has deposited cash with a financial institution fixed deposit term 4 - 6 months totaling Baht 60.08 million and Baht 20.00 million, respectively. The interest rate is 3.05% - 3.50% per annum (year 2011: 3.50% per annum).

7. TRADE ACCOUNTS AND NOTES RECEIVABLE

Trade accounts and notes receivable consisted of :

	Baht	
	2012	2011
Domestic accounts receivable	66,449,986	62,157,534
Foreign accounts receivable	104,361,571	77,506,582
Domestic post-dated cheques	1,881,382	1,509,420
Foreign post-dated cheques	991,112	1,095,954
Total	<u>173,684,051</u>	<u>142,269,490</u>
<u>Less</u> Allowance for doubtful accounts	<u>(3,337,831)</u>	<u>(1,106,762)</u>
Trade accounts and notes receivable	<u>170,346,220</u>	<u>141,162,728</u>

As at December 31, 2012 and 2011, the Company had overdue accounts receivable of 17 and 18 accounts, respectively. The accounts receivable are categorized by aging as follows :

	Baht	
	2012	2011
Undue	127,807,834	101,907,344
Up to 3 months	39,069,258	36,325,393
Over 3 months to 6 months	492,597	298,735
Over 6 months to 12 months	2,829,666	51,765
Over 12 months	612,202	1,080,879
Total	170,811,557	139,664,116
Allowance for doubtful accounts	3,337,831	1,106,762
Doubtful accounts increase (decrease) during the period	2,231,069	(315,827)

As at December 31, 2012 and 2011, most of foreign accounts receivable were in U.S. dollar currency.

8. INVENTORIES

Inventories consisted of :

	Baht	
	2012	2011
Finished goods	46,806,291	44,665,930
Work in process	12,501,158	10,058,669
Raw materials	127,476,773	128,068,387
Factory supplies	10,598,720	7,539,094
Goods in transit	17,047,284	3,969,005
Total	214,430,226	194,301,085
<u>Less</u> Allowance for devalue of inventories	-	-
Inventories	214,430,226	194,301,085

9. INVESTMENT PROPERTY

The Company had land located at Kabinburi district in Prachinburi. The total area is 181 rai 3 ngarn 62 square wah. Currently, the land is not used in any operation, which has cost of Baht 43.45 million and fair value at Baht 111.30 million which valued by Comparison Approach method as independent appraiser's report dated February 8, 2012

10. PROPERTY, PLANT AND EQUIPMENT

Property, plant and equipment consisted of :

	Baht				
	Balance per book as at January 1, 2012	Additions	Deduction	Transfers in (out)	Balance per book as at December 31, 2012
<u>At Cost</u>					
Land and improvements	101,462,738	-	-	-	101,462,738
Buildings and improvements	244,851,752	603,520	-	5,978,188	251,433,460
Machinery and equipment	353,335,521	11,333,885	(5,278,943)	(167,528)	359,222,935
Tools and equipment	50,982,183	2,935,780	-	987,528	54,905,491
Office furniture, fixtures and equipment	11,615,587	1,069,430	-	-	12,685,017
Vehicles	19,375,127	1,777,570	-	-	21,152,697
Construction in progress and machinery under installation	240,000	21,789,939	-	(6,798,188)	15,231,751
Total	781,862,908	39,510,124	(5,278,943)	-	816,094,089
<u>Less Accumulated depreciation</u>					
Buildings and improvements	(136,644,549)	(18,313,397)	-	-	(154,957,946)
Machinery and equipment	(274,910,415)	(10,918,062)	5,074,572	167,523	(280,586,382)
Tools and equipment	(41,816,197)	(4,092,552)	-	(167,523)	(46,076,272)
Office furniture, fixtures and equipment	(9,903,671)	(658,759)	-	-	(10,562,430)
Vehicles	(17,051,589)	(933,937)	-	-	(17,985,526)
Total	(480,326,421)	(34,916,707)	5,074,572	-	(510,168,556)
Property, plant and equipment	301,536,487				305,925,533
	Baht				
	Balance per book as at January 1, 2011	Additions	Deduction	Transfers in (out)	Balance per book as at December 31, 2011
<u>At Cost</u>					
Land and improvements	101,462,738	-	-	-	101,462,738
Buildings and building improvements	242,208,952	292,800	-	2,350,000	244,851,752
Machineries and equipment	349,962,572	3,094,815	(1,535,823)	1,813,957	353,335,521
Tools and equipment	47,884,893	3,124,290	-	(27,000)	50,982,183
Office furniture, fixtures and equipment	10,591,503	997,084	-	27,000	11,615,587
Vehicles	19,282,632	1,256,495	(1,164,000)	-	19,375,127
Construction in progress and machineries under installation	310,000	4,093,957	-	(4,163,957)	240,000
Total	771,703,290	12,859,441	(2,699,823)	-	781,862,908
<u>Less Accumulated depreciation</u>					
Buildings and building improvements	(117,428,801)	(19,215,748)	-	-	136,644,549
Machineries and equipment	(261,362,017)	(15,084,207)	1,535,809	-	274,910,415
Tools and equipment	(37,935,267)	(3,880,930)	-	-	41,816,197
Office furniture, fixtures and equipment	(9,284,225)	(619,446)	-	-	9,903,671
Vehicles	(17,346,795)	(868,791)	1,163,997	-	17,051,589
Total	(443,357,105)	(39,669,122)	2,699,806	-	480,326,421
Property, plant and equipment	328,346,185				301,536,487

Depreciation for the years ended December 31,	Baht
2012 (Baht 28.72 million included in cost of sales, and the balance in administrative expenses)	34,916,707
2011 (Baht 32.97 million included in cost of sales, and the balance in administrative expenses)	39,669,122

As at December 31, 2012, the Company had buildings and building improvements, machineries and equipment, tools and equipment, office furniture fixture and equipment and vehicles, which are fully depreciated but are still used in the amount of Baht 75.34 million, 215.05 million, 35.54 million, 9.01 million and 15.90 million, respectively.

11. INTANGIBLE ASSESTS

Intangible assets consisted of :

	Baht				
	Balance per book as at January 1, 2012	Additions	Deduction	Transfers in (out)	Balance per book as at December 31, 2012
<u>At Cost</u>					
Computer software	8,016,181	-	-	-	8,016,181
License	1,040,936	680,432	-	-	1,721,368
Total	9,057,117	680,432	-	-	9,737,549
<u>Less</u> Accumulated amortization					
Computer software	(2,605,892)	(1,740,684)	-	-	(4,346,576)
License	(640,352)	(534,910)	-	-	(1,175,262)
Total	(3,246,244)	(2,275,594)	-	-	(5,521,838)
Intangible assets, net	5,810,873				4,215,711

	Baht				
	Balance per book as at January 1, 2011	Additions	Deduction	Transfers in (out)	Balance per book as at December 31, 2011
<u>At Cost</u>					
Computer software	6,277,721	1,738,460	-	-	8,016,181
License	730,118	585,535	(274,717)	-	1,040,936
Total	7,007,839	2,323,995	(274,717)	-	9,057,117
<u>Less</u> Accumulated amortization					
Computer software	(1,150,908)	(1,454,984)	-	-	(2,605,892)
License	(383,291)	(531,778)	274,717	-	(640,352)
Total	(1,534,199)	(1,986,762)	274,717	-	(3,246,244)
Intangible assets, net	5,473,640				5,810,873

	Baht	
	2012	2011
Amortization for the years	2,275,594	1,986,762

12. EMPLOYEE BENEFIT OBLIGATIONS

The movement of the employee benefit obligations for the years ended December 31, 2012 and 2011 as follow:

The statements of financial position

	Baht	
	2 012	2011
Defined benefit plan obligations as at January 1,	13,043,400	11,663,604
Benefits paid by the plan	-	-
Current service cost and interest cost	1,012,834	1,379,796
Defined benefit plan obligations as at December 31,	14,056,234	13,043,400

Expenses recognized in the statements of comprehensive income

	Baht	
	2012	2011
Current service cost		
Cost of sales	147,065	178,288
Administrative expenses	520,900	631,496
Selling expenses	37,383	45,320
Total	705,348	855,104
Interest cost on employee benefit obligations	307,486	524,692
Total	1,012,834	1,379,796

Assumptions in the estimates based on actuarial principles

	Percentage
Discount rate	4.19 and 4.27
Salary increase rate	1.84 and 4.97
Employee turnover rate	0 to 66
Mortality rate (of mortality table B.E. 2540)	50 and 100
Disability rate (of mortality table B.E. 2540)	10 and 15

13. CREDIT FACILITIES WITH FINANCIAL INSTITUTIONS

As at December 31, 2012, the Company had bank overdraft line of Baht 21 million and other credit facilities e.g. packing credit, letter of credit, trust receipt, letter of guarantee and forward foreign exchange contract totalling Baht 745.50 million. These credit facilities are free of collateral.

As at December 31, 2011, the Company had bank overdraft line of Baht 21 million and other credit facilities e.g. packing credit, letter of credit, trust receipt, letter of guarantee and forward foreign exchange contract totalling Baht 785.50 million. These credit facilities are free of collateral.

14. COMMITMENTS AND CONTINGENT LIABILITIES

14.1 Guarantee

As at December 31, 2012 and 2011, the Company had contingent liabilities from the issuance of letters of credit and guarantees by banks for purchase of raw materials and guarantee the use of electricity to the state enterprise in the total amount of Baht 38.97 million and Baht 56.49 million, respectively.

14.2 Operating leases and service agreements

The Company has entered into several leases and service agreements in respect of building rental. As at December 31, 2012, the Company had commitments to pay the rentals and related service fees under the agreements as follows :

	(Million Baht)
<u>Payable within</u>	<u>Amount</u>
1 year	4.59
2 to 5 years	-
Thereafter	-
	<u>4.59</u>

15. CAPITAL MANAGEMENT

The primary objective of the Company's capital management is to ensure that it has an appropriate financial structure and preserves the ability to continue its business as a going concern.

16. LEGAL RESERVE

This represents the reserve which the Company appropriates under the provisions of the Limited Public Company Act B.E. 2535 which require the Company to appropriate at least 5% of its annual profit for the period after deduction of the deficit brought forward (if any) as reserve fund until the reserve reaches 10% of authorized share capital. As at December 31, 2012 and 2011, the legal reserve reached 10% of authorized share capital. The reserve is not available for dividend distribution.

17. APPROPRIATION OF EARNINGS

According to the Ordinary General Meeting of Shareholders No.1/2012 on April 26, 2012, it had resolution to pay the dividend from the Company's operations in the year 2011 at the rate of Baht 2.50 per share for 8 million shares totaling Baht 20.00 million.

According to the Ordinary General Meeting of Shareholders No.1/2011 on April 26, 2011, it had resolution to pay the dividend from the company's operations in the year 2010 at the rate of Baht 2.00 per share for 8 million shares totaling Baht 16.00 million.

18. Financial information by segment

Thantawan Industry Public Company Limited manufactures plastic products, which divided into two main products : straw and bag. Products purchased for sale are as others. The results of its operations for the years ended December 31, 2012 and 2011 are summarized as follows :

				Baht	
				2012	2011
				Total	Total
	Straw products	Bag products	Others		
Foreign sales : 2012	159,658,616	959,070,703	37,880,782	1,156,610,101	
: 2011	154,257,516	880,246,018	70,674,769		1,105,178,303
local sales : 2012	76,430,089	210,762,089	90,886,937	378,079,115	
: 2011	51,912,392	174,742,973	77,165,288		303,820,653
Total : 2012	236,088,705	1,169,832,792	128,767,719	1,534,689,216	
: 2011	206,169,908	1,054,988,991	147,840,057		1,408,998,956
Gross profit					
: 2012	45,714,288	234,292,646	18,148,042	298,154,976	
: 2011	38,461,817	191,820,421	17,582,435		247,864,673
Profit from Operations					
: 2012	30,511,553	180,399,042	21,229,134	232,139,729	
: 2011	24,158,332	147,809,303	20,145,251		192,112,886

As at December 31, 2012 and 2011, property, plant and equipment, net of accumulated depreciation are summarized as follows:

				Baht	
				2012	2011
				Total	Total
	Straw products	Bag Products	Other		
Assets used by products					
: 2012	12,753,438	204,882,916	5,717,668	223,354,022	
: 2011	15,719,608	202,096,684	4,875,810		222,692,102
Common assets				82,571,511	78,844,385
Total property, plant and equipment - net				305,925,533	301,536,487

19. EXPENSES BY NATURE

Significant expenses by nature for the years ended December 31, 2012 and 2011 are as follows:

	Baht	
	2012	2011
Raw materials used	651,112,312	655,895,529
Change in finished goods and work in process	(4,582,850)	(6,976,117)
Employee benefit expenses	241,199,884	207,203,713
Depreciation and amortization	37,192,302	41,655,884
Rental	7,259,705	6,749,890

20. CORPORATE INCOME TAX

Corporate income tax consisted of:

	Baht	
	2012	2011
Main components of corporate income tax expense (revenue)		
Profit for the period before corporate income tax	118,312,746	88,018,502
Adjustments to taxable income		
Expenses - Not tax deductible	577,419	3,273,623
Expenses (Reversal) - Tax deductible	(305,916)	(830,822)
Taxable profit	118,584,249	90,461,303
Corporate income tax	27,274,377	27,138,391

21. BASIC EARNINGS PER SHARE

Basic earnings per share is calculated by dividing the profit for the years by the weighted average number of ordinary shares, which are issued and paid-up during the year.

	2012	2011
Profit for the years of ordinary shareholders (Baht)	91,038,369	60,880,111
Weighted average number of ordinary shares (Shares)	8,000,000	8,000,000
Basic earnings per share (Baht per share)	11.38	7.61

22. FINANCIAL INSTRUMENTS

22.1 Financial risk management

The Company's financial instruments, as defined under Thai Accounting Standard No. 107 "Financial Instruments : Disclosure and Presentations", principally comprise cash and cash equivalents, trade accounts and notes receivable. The financial risks associated with these financial instruments and how they are managed is described below.

Credit risk

The Company's exposure to credit risk relates primarily to trade accounts and notes receivable. The management controls the risk by adopting appropriate credit control policies and procedures. Therefore, the Company does expect to receive the significant damage from granting credit facility. In addition, the Company does not have high concentration of credit risk due to large

and diverse customer base. The maximum exposure to credit risk is limited to the carrying amounts of trade accounts and notes receivable as stated in the statement of financial position.

Interest rate risk

The Company's exposure to interest rate risk relates primarily to its cash at banks, short term investment in fixed deposit, bank overdraft and short term loan from financial institute. However, since most of the Company's financial assets and liabilities bear floating interest rates based on market rate or fixed interest rates which are close to the market rate, the interest rate risk is expected to be minimal.

Significant financial assets and liabilities as at December 31, 2012 and 2011 can be classified by type of interest rates. For the financial assets and liabilities with fixed interest rates can be classified based on the maturity date, or the new interest rate defining date (if this occurs before the maturity date) as follows:

As at December 31, 2012						
	Fixed interest rates		Floating interest rate based on market rate	No interest rate	Total	Interest rate
	Within 1 year	1 - 5 years				
			(Million Baht)	(Million Baht)	(Million Baht)	(% per year)
Financial Assets						
Cash and cash equivalent	-	-	93.90	3.56	97.46	0.50 - 0.65
Short term investment in fixed deposit	60.08	-	-	-	60.08	3.05 - 3.50
Trade accounts and notes receivable	-	-	-	170.35	170.35	-
Financial liabilities						
Trade accounts payable	-	-	-	94.89	94.89	-

As at December 31, 2011						
	Fixed interest rates		Floating interest rate based on market rate	No interest rate	Total	Interest rate
	Within 1 year	1 - 5 years				
			(Million Baht)	(Million Baht)	(Million Baht)	(% per year)
Financial Assets						
Cash and cash equivalent	30.09	-	91.86	2.69	124.64	0.50 - 3.00
Short term investment in fixed deposit	20.00	-	-	-	20.00	3.35
Trade accounts and notes receivable	-	-	-	141.16	141.16	-

	As at December 31, 2011					
	Fixed interest rates		Floating interest rate based on market rate	No interest rate	Total	Interest rate
	Within 1	1 - 5				
	year	years				
Financial liabilities						
Trade accounts payable	-	-	-	113.04	113.04	-

Foreign currency risk

The Company's exposure to foreign currency risk arises mainly from trading transactions that are denominated in foreign currencies. The Company seeks to reduce this risk by entering into forward exchange contracts when it considers appropriate. Generally, the forward contracts mature within one year.

The balances of financial assets and liabilities denominated in foreign currencies as at December 31, 2012 and 2011 are summarized below.

Foreign currencies	Financial Assets	Financial Liabilities	Asset/liability exchange rates as at December 31, 2012
	(Thousand Baht)	(Thousand Baht)	'Baht per 1 foreign currency unit'
US dollar	1,795	1,055	30.3873/30.7775
Euro	311	63	40.1344/40.8603
Singapore dollar	27	-	24.6996/25.2835
Japen Yen	-	1,216	0.3500/0.3580
New Zealand dollar	-	1	24.8061/25.3718

Foreign currencies	Financial Assets	Financial Liabilities	Asset/liability exchange rates as at December 31, 2011
	(Thousand Baht)	(Thousand Baht)	(Baht per 1 foreign currency unit)
US dollar	1,100	1,406	31.4525/31.8319
Euro	312	6	40.5938/41.3397

As at December 31, 2012 and 2011, there is no outstanding forward foreign exchange contract.

22.2 Fair value of financial instruments

Since the majority of the Company's financial instruments are short-term in nature or bear floating interest rates, their fair value is not expected to be materially different from the amounts presented in the statement of financial position.

A fair value is the amount for which an asset can be exchanged between buyers and sellers while both parties are knowledgeable and willing to exchange and can be independently negotiated in a manner that is not relevant. The fair value is determined by reference to the market price of the financial instrument or by using an appropriate valuation technique, depending on the nature of the instrument.

23. BENEFITS FROM INVESTMENT PROMOTION

As at March 2, 2010, the Company has the rights and privileges from the investment promotion from the Board of Investment under the Investment Promotion Act BE 2520 in the manufacturing business of environmental friendly products. The benefits are as follows:

- Reduction of import duties on specific machinery as approved by the Board.
- Exemption of corporate income tax on net profits from the promoted operation for a period of 8 years from the date that income is derived from the operation and the reduction of corporate income tax for another 5 years from the date of the expiration of the period mentioned above for the net profit from investing at 50 percent of the normal rate.
- Exemption from import duties on raw materials imported from abroad for use in the production for export for a period of 1 year from the date of first import.
- Exemption from import duties on the imported goods by the promoted business for the purpose of re-export for a period of 1 year from the date of first import.

As a promoted business, the Company has to follow the terms and conditions specified in the promotional certificate. Now the Company does not operate the business that has been such promoted.

24. RECLASSIFICATION

Certain amounts in the financial statements for the years ended December 31, 2011 have been reclassified to conform to the current year's classification, which does not affect to previously reported profit for the year or shareholders' equity. The reclassifications are as follows:

	Baht	
	As reclassified	As previously reported
<u>The statements of comprehensive income</u>		
Selling expenses	63,211,400	58,578,047
Administrative expenses	116,891,665	94,741,600
Management remuneration	-	26,783,418

25. APPROVAL OF FINANCIAL STATEMENTS

These financial statements were approved by the Board of Directors of the Company on February 14, 2013.

Profile of THIP's Board of Directors, Committees and the Executives

Name-Surname	Age (Year)	Highest Education	University / Institution	Percentage Holding (%)	Work Experiences (At Least 5 Years)		
					Time	Position	Name / Company / Kind of Business
Mr. Phietoon Trivijitkrasem Authorized Director	67	Doctorate degree of Chemical&Physical	Trondheim University, Norway	0.001	2000 - Present	Chairman	Thantawan Industry Public Company Limited
		Master of Science (Solid State Physics)	Chulalongkorn University, Thailand		1995 - 2000	Managing Director	Thantawan Industry Public Company Limited
		The Role of The Chairman Program	Thai Institute of Directors				
		Directors Certification Program /Fellow	Thai Institute of Directors				
Mrs. Pojanard Prinyapatpakorn Authorized Director & Managing Director	57	Master of Social Administration	Thammasat University	-	2000- Present	Director / Risk Management Director	Thantawan Industry Public Company Limited
		Master of Housing Development	Chulalongkorn University		2010 - Present	Managing Director	Thantawan Industry Public Company Limited
		Directors Certification Program	Thai Institute of Directors		2007 - Present	Managing Director	Suntowers Co.,Ltd.
		Finance for Non-Finance Director	Thai Institute of Directors		1995 - Present	Managing Director	LH Housing Co.,LTD
		Role of the Compensation Committee	Thai Institute of Directors				
		How to Develop a Risk Management Plan	Thai Institute of Directors				
Mr. Viroon Paolinjong Authorized Director	52	Master Of business Administration	Mercer University of Atlanta, Georgia, USA.	-	2009-Present	Director / Risk Management Director	Thantawan Industry Public Company Limited
					2009-Present	Director	Suntowers Co.,Ltd.
		How to Develop a Risk Management Plan	Thai Institute of Directors				
Ms. Narissai Mahathitirat Authorized Director	43	Master Of business Administration	Thammasat University	-	2005 - Present	Director	Thantawan Industry Public Company Limited
		Master of Computer Science	University of Pennsylvania, USA		2006-2010	Deputy Managing Director	Thantawan Industry Public Company Limited
		Director Accreditation Program	Thai Institute of Directors		1999 - 2003	Assistant Director	Bangkok Terminal Co.,Ltd
Mr. Teerachai Siritunyanont Authorized Director and Secretary of Company	47	Master Of business Administration	commerce	-	2010 - Present	Director	Thantawan Industry Public Company Limited
					2009-Present	Secretary Of Company	Thantawan Industry Public Company Limited
					2009-Present	Vice President - Finance Division	Thantawan Industry Public Company Limited
					2009-Present	Director	Sunflower Enterprise Co.,Ltd
Mr. Surasak Luangaramsri Authorized Director General Manager	45	Master of Business Administration in	Mercer University of Atlanta, Georgia, USA.	-	Present	Director	Thantawan Industry Public Company Limited
		International Business			Present	General Manager	Thantawan Industry Public Company Limited
					2004 - 2009	Managing Director	MDS Group Thailand
					2002 - 2004	Senior Sales Development Manager	BMW (Thailand) Co., Ltd

Remark Directors and executives have no family relationship between each other.

Profile of THIP's Board of Directors, Committees and the Executives

Name-Surname	Age (Year)	Highest Education	University / Institution	Percentage Holding (%)	Work Experiences (At Least 5 Years)		
					Time	Position	Name / Company / Kind of Business
Mr. Banleng Sornil Independent Director	72	Doctor of Philosophy - Development and Designed Machine Master of Science Program in Electrical Power Engineering The Role of The Chairman Program Director Certification Program Director Accreditation Program Finance for Non-Finance Director Audit Committee Program	King Mongkut's University of Technology North Bangkok King Mongkut's Institute of Technology North Bangkok Thai Institute of Directors Thai Institute of Directors Thai Institute of Directors Thai Institute of Directors Thai Institute of Directors	-	2001 - 2011 2009 - 2011 1994 - 1999 1999 - Present	Rector Adviser Vice President Of The Sirindhorn International Thai-German Graduate School of Engineering Rector Independent Director And Chairman of Audit Committee	King Mongkut's University of Technology North Bangkok King Mongkut's University of Technology North Bangkok King Mongkut's University of Technology North Bangkok Thantawan Industry Public Company Limited
Pol.Col.Taweepun Sangprasert Independent Director	62	Bachelor of Laws Director Accreditation Program Finance for Non-Finance Director Audit Committee Program	Thammasat University Thai Institute of Directors Thai Institute of Directors Thai Institute of Directors	-	2009 - 2011 1999 - Present	Deputy Comander, Phetchabun Province Independent Director And Audit Committee	Phetchabun Province Thantawan Industry Public Company Limited
Mr. Singhchai Aroonvuthiphong Independent Director	52	Doctor of Philosophy Program in Management Director Accreditation Program Director Certification Program Audit Committee Program How to Develop a Risk Management Plan	Suan Dusit Rajabhat University Thai Institute of Directors Thai Institute of Directors Thai Institute of Directors Thai Institute of Directors	-	1999 - Present 1996 - Present 2005 - Present	Independent Director And Audit Committee Chairman of Risk Management Director Independent Director And Chairman of Audit Committee	Thantawan Industry Public Company Limited Sirin CPA Company Power Line Engineering Company Limited
Mr. Chairat Sangcha Vice president Administration Division	45	Master of Economics Project Analysis and Appraisal, Monetary Economics	National Institute of Development Administration (NIDA)	-	28 May 2012-31 Dec 2012 Jul 2011-Jan 2012 2010 - 2011	Vice president Administration Division (Resigned 1 Jan 2013) Supply Human Resources Manager Director of Human Resources	Thantawan Industry Public Company Limited SSL Manufacturing(Thailand) Co., Ltd Crowne Plaza Bangkok Lumpini Park
Mr. Thadpong Thithiranmethi Vice president-Research & Development Division and Acting Vice President - Operation Division	46	bachelor's degree Industrial Design	King Mongkut's Institute of Technology Ladkrabang	-	2010 - Present	Vice President - Research & Developme Division	Thantawan Industry Public Company Limited

Remark Directors and executives have no family relationship between each other.

Profile of THIP's Board of Directors, Committees and the Executives

Name-Surname	Age (Year)	Highest Education	University / Institution	Percentage Holding (%)	Work Experiences (At Least 5 Years)		
					Time	Position	Name / Company / Kind of Business
Mr.Titipong Tempati Vice President- Export Sales Division	48	Master Of business Administration	University of Hartford, USA.	-	2005-Present	Vice President - Export Sales Division Export Sales Division	Thantawan Industry Public Company Limited
Mr.Jarukit Klongsara Vice President- Domestic Sales Division	38	Master Degree of Communication Art Major in Broadcasting	Kirk University	-	2011 - 2012 2009 - 2011	Vice President - Domestic Sales Division (Resigned 31/03/2012) General Branch Manager (Samui Branch)	Thantawan Industry Public Company Limited Siam Food Service Ltd. (Samui)
Mr.Manus Thongpruksalai Vice President- Domestic Sales Division	45	Master Degree of Science Major in Applied Statistics.	National Institute of Development Administration (NIDA)	-	1 Jan 2013 - Present 2009 - 2007 2009 - 2008	Acting Vice President - Domestic Sales Division (Appointed 01/01/2013) General Manager CO-CEO	Thantawan Industry Public Company Limited Superpac Corporation Co., Ltd. NGV A Transport Service Co.,Ltd.
Mr.Sumeth Puwarie Vice President- Asian Sales Division	38	Master of Business Administration in Marketing	National Institute of Development Administration (NIDA)	-	2010 - 2012 2007 - 2009 2002 - 2007	Vice President - Asian Sales Division (Resigned 01/09/2012) Senior Sale Manager Sale Manager	Thantawan Industry Public Company Limited Dongbu Steel Co.,Ltd United Coil Center Co., Ltd
Ms.Nasaree Ansusinha Vice President- Marketing Division	44	Master of Business Administration in Marketing	Sasin Graduate Institute of Business Administration of Chulalongkorn University	-	2011 -Present 2010 - 2011	Vice President - Marketing Division (Appointed 13/02/2012) Director, Head of Qualitative Department	Thantawan Industry Public Company Limited The Nielsen (Thailand) Co.,Ltd.
Mr.Chaivech Kongkasaen Vice President - Operation Division	46	Bachelor Degree of Mechanical Engineering	Khon Kaen University, Khon Kaen	-	2011 -2012 2010 - 2011 2004 - 2009	Vice President Operation Division (Resigned 31/03/2012) Project Specialist Manager & Consultant Production Manager	Thantawan Industry Public Company Limited PPG Solarlens Co.,Ltd. Rodenstock (Thailand) Co.,Ltd.
Mr.Wichit Pansrimangkorn Vice President - Accounting Division	53	Master Of business Administration	Thammasat University	-	2009-Present	Vice President - Accounting Division	Thantawan Industry Public Company Limited

Remark Directors and executives have no family relationship between each other.