

รายงานประจำปี 2549



คุณภาพต้องมาก่อน ทุกขั้นตอนเราใส่ใจ



**ภารกิจ** : เราจะตอบสนองความต้องการของลูกค้าทุกๆ ประเทศ  
ด้วยอาหารสัตว์น้ำที่มีคุณภาพเหนือมาตรฐานระดับชาติ  
ที่ผ่านการพัฒนาอย่างต่อเนื่อง พร้อมสินค้าที่เกี่ยวข้องด้วย  
บริการที่ลูกค้าพึงพอใจ

**วิสัยทัศน์** : เป็นบริษัทผลิตและจำหน่ายอาหารสัตว์น้ำชั้นนำที่มี  
ความสามารถ วิถีทางในการดำเนินการและศักยภาพ  
ในการแข่งขันระดับแนวหน้าของระหว่างประเทศ

**ค่านิยม** : ให้ความสำคัญกับบุคลากรที่มีความซื่อสัตย์สุจริตที่มี  
ความเชี่ยวชาญระดับมืออาชีพ ใฝ่หาความรู้ ถ่ายทอด  
แลกเปลี่ยนประสบการณ์ ทำงานเป็นทีม และทุ่มเทเพื่อ  
ผลงานที่เป็นเลิศ

---

## ส า ร บั ญ

---

สารจากประธานกรรมการ	4
รายงานคณะกรรมการตรวจสอบ	5
ข้อมูลทางการเงินโดยสรุป	6
ข้อมูลทั่วไป	7
ลักษณะการประกอบธุรกิจ	10
ปัจจัยความเสี่ยง	14
โครงสร้างการถือหุ้นและการจัดการ	18
รายการระหว่างกัน	36
ฐานะการเงินและผลการดำเนินงาน	38
หลักการกำกับดูแลกิจการที่ดี	48
รายงานผู้สอบบัญชีรับอนุญาต	54
งบการเงินและหมายเหตุประกอบงบการเงิน	55



อุตสาหกรรมการผลิตอาหารสัตว์น้ำมีการขยายตัวอย่างมากในปี 2549 ที่ผ่านมา ทั้งอาหารกุ้งที่ได้รับอานิสงค์จากการส่งออกกุ้งแปรรูปแช่แข็ง เนื่องจากการคืนภาษี GSP จากประเทศกลุ่มสหภาพยุโรป และการบริโภคกุ้งจากประเทศผู้ซื้อหลักทั้งสหรัฐอเมริกาและญี่ปุ่น การส่งออกกุ้งจึงได้ขยายตัวมากกว่าปี 2548 กว่าร้อยละ 30

อุตสาหกรรมการผลิตอาหารปลาได้เติบโตอย่างมากเช่นกันจากการบริโภคเนื้อปลาเพิ่มขึ้นภายในประเทศ เนื่องจากการเปลี่ยนแปลงพฤติกรรมบริโภคที่หันมาบริโภคโปรตีนจากสัตว์น้ำ ด้วยความกลัวการเกิดโรคภัยไข้เจ็บของโรคไขหวัดนก โรคหวัด และโรคปากเท้าเปื่อยของสุกร

การเติบโตของบริษัทฯ ในปี 2549 มีรายได้จากการขายอาหารสัตว์น้ำเพิ่มขึ้นเป็น 2,257 ล้านบาท เปรียบเทียบกับปี 2548 มีรายได้ 1,480 ล้านบาท เพิ่มขึ้นถึงร้อยละ 52.50 สาเหตุที่ทำให้ผลประกอบการของบริษัทฯ ดีขึ้นมากนั้น ส่วนหนึ่งมาจากการที่ภาวะตลาดโดยรวมดีขึ้นจากการบริโภคสัตว์น้ำทั้งภายในและภายนอกประเทศที่กล่าวมาแล้วข้างต้น อีกส่วนหนึ่งมาจากวิสัยทัศน์ของฝ่ายบริหารซึ่งได้คาดการณ์สถานการณ์ล่วงหน้าได้เป็นอย่างดี ดังจะเห็นได้จากการตัดสินใจขยายกำลังการผลิตในปี 2547 และได้ใช้กำลังการผลิตได้เต็มประสิทธิภาพในปี 2549

สมาคมผู้ผลิตอาหารสัตว์ไทยได้คาดการณ์การขยายตัวของธุรกิจผลิตอาหารสัตว์น้ำในปี 2550 ว่ายังคงมีแนวโน้มที่สดใส โดยคาดการณ์ว่าจะมีปริมาณส่งออกกุ้งปี 2550 เพิ่มขึ้น 320,000 ตัน ผลผลิตกุ้งรวมเพื่อการส่งออกและบริโภคภายในประเทศจะเป็น 500,000 ตัน มีความต้องการอาหารกุ้ง 780,000 ตัน และความต้องการอาหารปลาประมาณ 530,000 ตัน

บริษัทฯ ยังคงยึดมั่นตลอดที่จะสร้างมูลค่าเพิ่มให้กับผู้ถือหุ้น และไม่ละเลยที่จะให้เป็นธรรมกับผู้มีส่วนได้ส่วนเสีย ทั้งภาครัฐ ลูกค้า และคู่ค้า ภายใต้กรอบจริยธรรมอันดีตามหลักธรรมาภิบาลที่ดี เพื่อให้เกิดความมั่นใจว่าบริษัทฯ จะสามารถเติบโตและสร้างผลตอบแทนให้กับผู้ถือหุ้นได้อย่างมั่นคง รวมทั้งเพื่อให้เกิดประโยชน์สูงสุดต่อสังคม ส่วนรวมและเศรษฐกิจของประเทศ

ข้าพเจ้าและคณะกรรมการในฐานะตัวแทนบริษัทฯ ขอขอบพระคุณพนักงานทุกระดับชั้นทั่วองค์กรที่มีส่วนร่วมในการสร้างความเจริญเติบโตรวมถึงผู้มีอุปการะคุณทุกท่านที่ให้การสนับสนุนต่อบริษัทฯ ด้วยดีเสมอมา พร้อมทั้งยังคงให้ความไว้วางใจและการสนับสนุนเช่นนี้ตลอดไป

นายอนุโรจน์ เสนีย์ประกรณ์ไกร

ประธานกรรมการบริษัท

ในนามของคณะกรรมการบริษัท



## รายงานคณะกรรมการตรวจสอบ

ด้วยการเปลี่ยนแปลงคณะกรรมการตรวจสอบ คณะกรรมการตรวจสอบชุดใหม่ที่ประกอบด้วย กรรมการอิสระจากภายนอก 3 ท่าน จึงได้กำหนดนโยบายการตรวจสอบใหม่ โดยมีวัตถุประสงค์ เพื่อให้บริษัทฯ มีการบริหารกิจการที่ดีและมีผลตอบแทนที่เหมาะสม และเพื่อปกป้องผลประโยชน์ของผู้ถือหุ้นรายย่อย รวมทั้งพนักงานและสังคมโดยรวม

คณะกรรมการตรวจสอบ จึงมีนโยบายที่จะดำเนินการตรวจสอบกิจการของบริษัทฯ ในทุก กิจกรรมตามที่กฎหมายและกฎเกณฑ์กำหนด โดยจะไม่ดำเนินการอื่นใดเกินกว่าหน้าที่ที่กฎหมาย และกฎเกณฑ์กำหนด เว้นแต่จะได้นำเสนอและได้รับการอนุมัติจากคณะกรรมการบริษัทฯ ก่อน

คณะกรรมการตรวจสอบ มีนโยบายที่จะดำเนินการตรวจสอบและรายงานตรงต่อคณะกรรมการ บริษัทฯ โดยจะทำงานร่วมกับฝ่ายบริหารของบริษัทฯ ผ่านกรรมการผู้จัดการของบริษัทฯ คณะกรรมการ ตรวจสอบจะไม่ดำเนินการใดๆ ในเชิงการบริหาร (เช่น สั่งการ จัดการ หรือกำกับ) ต่อพนักงานใน ทุกระดับของบริษัทฯ เว้นแต่เจ้าหน้าที่ตรวจสอบภายใน

นโยบายหลักของคณะกรรมการตรวจสอบชุดนี้ จะมุ่งเน้นการตรวจสอบเพื่อการพัฒนา มากกว่าการตรวจสอบทุจริต กิจกรรมการตรวจสอบจึงมุ่งเน้นที่การตรวจสอบประสิทธิภาพทางนโยบาย และประสิทธิภาพทางการบริหารของบริษัทฯ การตรวจสอบการทุจริตจะดำเนินการเมื่อมีเหตุให้ต้อง สงสัยแห่งการทุจริต หรือมีเหตุปรากฏแห่งการทุจริต

คณะกรรมการตรวจสอบ จึงมีนโยบายที่จะตรวจสอบกิจการและกิจกรรมของบริษัทฯ ที่เกี่ยวกับ ทิศทางและนโยบายของบริษัทฯ มากกว่างานประจำวันและข้อบกพร่อง และจะตรวจสอบกิจกรรมของ ฝ่ายบริหารและผู้บังคับบัญชามากกว่าพนักงานและลูกจ้าง

อย่างไรก็ตาม การตรวจสอบของคณะกรรมการตรวจสอบประจำปี 2549 ที่มีเป้าหมายที่ มุ่งเน้นการตรวจสอบที่เกี่ยวกับกระบวนการการจัดทำนโยบายและการบริหารตามนโยบายของบริษัทฯ ในลำดับแรก ยังคงกระทำได้เพียงการศึกษาและการตรวจสอบข้อมูลพื้นฐานในเบื้องต้น โดยมีแผน งานการตรวจสอบที่ยังมิได้มีการดำเนินการ 3 แผนงานหลัก คือ

1. แผนงานการกำกับดูแลกิจการที่ดี (BCG : Best Corporate Governance) ที่จะมุ่งเน้น ยกระดับคุณภาพและประสิทธิภาพทางนโยบาย
2. แผนงานระบบสารสนเทศเพื่อการดำเนินธุรกิจ (BIS : Business Information System) ที่จะมุ่งเน้นยกระดับคุณภาพและประสิทธิภาพทางการบริหาร
3. แผนงานการพัฒนากระบวนการจัดการ (BPI : Business Process Improvement) ที่จะ มุ่งเน้นยกระดับความสามารถและกระบวนการการบริหารและการปฏิบัติงาน

ดร.อนุภาพ ลีรลาภ

ประธานกรรมการตรวจสอบ

ในนามของคณะกรรมการตรวจสอบ

## ข้อมูลทางการเงินโดยสรุป

		2549	2548	2547
ยอดขาย	(บาท)	2,257,880,702	1,480,226,658	1,140,799,431
กำไร (ขาดทุน) สุทธิ	(บาท)	161,927,084	120,603,071	18,799,978
กำไร (ขาดทุน) ต่อหุ้น	(บาท)	0.65	0.48	0.75
สินทรัพย์รวม	(บาท)	972,702,079	894,134,984	713,846,130
หนี้สินรวม	(บาท)	253,674,283	236,222,348	140,768,354
ส่วนของผู้ถือหุ้น	(บาท)	719,027,796	657,912,636	573,077,776
มูลค่าตามบัญชีต่อหุ้น	(บาท)	2.88	2.63	22.92
อัตราผลตอบแทนจากสินทรัพย์	(%)	17.35	15.00	2.91
อัตราผลตอบแทนต่อส่วนของผู้ถือหุ้น	(%)	23.52	19.59	3.42
อัตราส่วนหนี้สินต่อส่วนของผู้ถือหุ้น	(เท่า)	0.35	0.36	0.24

หมายเหตุ : มีการเปลี่ยนแปลงมูลค่าที่ตราไว้ของหุ้นสามัญของบริษัทจากเดิมหุ้นละ 10 บาท เป็นหุ้นละ 1 บาท เมื่อวันที่ 25 สิงหาคม 2548

## ข้อมูลทั่วไป

ชื่อบริษัท	บริษัท ไทยลักซ์ เอ็นเตอร์ไพรส์ จำกัด (มหาชน)
ที่ตั้ง สำนักงานใหญ่	69/5 หมู่ 5 ถนนพระราม 2 ตำบลบางชันตึก อำเภอเมือง จังหวัดสมุทรสงคราม 75000 โทรศัพท์ 0-3477-1401-5 โทรสาร 0-3477-1406
โรงงานเพชรบุรี	62 หมู่ 2 ถนนพหลโยธิน ตำบลหนองชุมพล อำเภอยาย้อย จังหวัดเพชรบุรี 76000 โทรศัพท์ 0-3244-7681-8 โทรสาร 0-3244-7689
สำนักงานกรุงเทพ	101/3-4 ถนนนเรศ แขวงสีพระยา เขตบางรัก กรุงเทพ 10500 โทรศัพท์ 0-2266-4725-7 โทรสาร 0-2236-7347
Web Site	<a href="http://www.thailuxe.com">http://www.thailuxe.com</a>
E-mail	<a href="mailto:info@thailuxe.com">info@thailuxe.com</a>
ประเภทธุรกิจ	อุตสาหกรรมกระดาษ
วันที่จดทะเบียน	แปรสภาพนิติบุคคลตามประมวลกฎหมายแพ่งและพาณิชย์เป็นนิติบุคคลตามพระราชบัญญัติ บริษัทมหาชนจำกัด พ.ศ. 2535 เมื่อวันที่ 24 กุมภาพันธ์ 2537
เลขทะเบียนบริษัท	0107537000670 (ทะเบียนเดิมเลขที่ บมจ. 314)
ชื่อย่อในตลาดหลักทรัพย์	TLUXE
ทุนจดทะเบียน	383.76 ล้านบาท แบ่งเป็นหุ้นสามัญจำนวน 383.76 ล้านหุ้น (ทุนจดทะเบียนที่ยังไม่ชำระเพื่อรองรับการแปลงสภาพของใบสำคัญแสดงสิทธิ)
ทุนที่เรียกชำระแล้ว	313,266,570 บาท แบ่งเป็นหุ้นสามัญจำนวน 313,266,570 หุ้น

หมายเหตุ : มีการเพิ่มทุนที่เรียกชำระแล้วจากการใช้สิทธิแปลงสภาพใบสำคัญแสดงสิทธิครั้งที่ 1 เมื่อวันที่ 1 กุมภาพันธ์ 2550

---

## ข้อมูลของนิติบุคคลที่ถือหุ้นตั้งแต่ร้อยละ 10 ขึ้นไป

---

### บริษัท เบทาโกร - ไทยลักซ์ โฮลดิ้ง จำกัด

ที่ตั้ง	: 101/3-4 ถนนนเรศ แขวงสี่พระยา เขตบางรัก กรุงเทพฯ 10500
ประเภทธุรกิจ	: ลงทุนในกิจการต่างประเทศ
ทุนจดทะเบียน	: 150 ล้านบาท
ทุนเรียกชำระแล้ว	: 150 ล้านบาท
สัดส่วนการถือหุ้นของบริษัท	: ร้อยละ 65*
ชนิดของหุ้น	: หุ้นสามัญ

หมายเหตุ : \*มีการเข้าซื้อหุ้นบริษัท เบทาโกร-ไทยลักซ์ โฮลดิ้ง จำกัด เพิ่มเติม เมื่อวันที่ 8 มกราคม 2550

### บริษัท เบทาโกร - ไทยลักซ์ วินา ฟีดมิล จำกัด

ที่ตั้ง	: เลขที่ 1 ถนน 6 เอ นิคมอุตสาหกรรมเบียน หัว จังหวัดดงน้อย ประเทศเวียดนาม
ประเภทธุรกิจ	: ผลิตและจำหน่ายอาหารสัตว์น้ำ
ทุนจดทะเบียน	: 3.3 ล้านเหรียญสหรัฐอเมริกา
ทุนเรียกชำระแล้ว	: 3.3 ล้านเหรียญสหรัฐอเมริกา
สัดส่วนการถือหุ้นของบริษัท	: ถือหุ้นโดยบริษัท เบทาโกร-ไทยลักซ์ โฮลดิ้ง จำกัด จำนวนร้อยละ 100
ชนิดของหุ้น	: หุ้นสามัญ

### บริษัท เอส เอ็ม พี ฟู้ด โปรดักส์ จำกัด

ที่ตั้ง	: 69/5 หมู่ 5 ถนนพระราม 2 ตำบลบางขันแตก อำเภอเมือง จังหวัดสมุทรสงคราม 75000
ประเภทธุรกิจ	: ผลิตและจำหน่ายอาหารแปรรูปแช่แข็ง
ทุนจดทะเบียน	: 42 ล้านบาท
ทุนเรียกชำระแล้ว	: 33 ล้านบาท
สัดส่วนการถือหุ้นของบริษัท	: ร้อยละ 21.43
ชนิดของหุ้น	: หุ้นสามัญ



---

## บุคคลอ้างอิง

---

### นายทะเบียนหลักทรัพย์

บริษัท ศูนย์รับฝากหลักทรัพย์ (ประเทศไทย) จำกัด

62 อาคารตลาดหลักทรัพย์แห่งประเทศไทย ชั้น 4, 6-7 ถนนรัชดาภิเษก เขตคลองเตย กรุงเทพฯ 10110

โทรศัพท์ 0-2229-2800

โทรสาร 0-2359-1259

### ผู้สอบบัญชี

สำนักงานบัญชี เอ็นส์ท แอนด์ ยัง

อาคารเลครัชดา ออฟฟิศคอมเพล็กซ์ 193/136-137 ถนนรัชดาภิเษกตัดใหม่ กรุงเทพฯ 10110

โทรศัพท์ 0-2264-0777

โทรสาร 0-2264-0789

- นายศุภชัย ปัญญาวัฒน์  
ทะเบียนผู้สอบบัญชีรับอนุญาตเลขที่ 3930
- นายณรงค์ พันตาวงษ์  
ทะเบียนผู้สอบบัญชีรับอนุญาตเลขที่ 3315
- นางสาวศิริภรณ์ เอื้ออนันต์กุล  
ทะเบียนผู้สอบบัญชีรับอนุญาตเลขที่ 3844
- นางสาวทิพวัลย์ นานานุวัฒน์  
ทะเบียนผู้สอบบัญชีรับอนุญาตเลขที่ 3459

### ที่ปรึกษาทางกฎหมาย

- สำนักงานกฎหมาย ม.ล. สมชาย สุประดิษฐ์  
4/5 หมู่ 7 หมู่บ้านธนสิน ถนนสุขาภิบาล 1 แขวงคลองกุ่ม เขตบึงกุ่ม กรุงเทพฯ  
โทรศัพท์ 0-2509-2110
- ห้างหุ้นส่วนสามัญนิติบุคคล ดิลลิกี แอนด์ กิบบินส์  
อาคารดิลลิกี แอนด์ กิบบินส์ 64/1 ซอยตันสน ถนนเพลินจิต กรุงเทพฯ 10330  
โทรศัพท์ 0-2254-2640

บริษัท ไทยลักซ์ เอ็นเตอร์ไพรส์ จำกัด (มหาชน) ก่อตั้งธุรกิจขึ้นในปี 2530 โดยเริ่มดำเนินธุรกิจจากการนำเข้าอาหารสัตว์น้ำเพื่อจำหน่ายและเลี้ยงกุ้งกุลาดำ ปัจจุบันเป็นผู้ผลิตและจำหน่ายอาหารเลี้ยงสัตว์น้ำทั้งภายในและต่างประเทศ บริษัทดำเนินธุรกิจภายใต้เครื่องหมายการค้า "ไทยลักซ์" การดำเนินธุรกิจของบริษัทแบ่งออกเป็น 2 ส่วนงานหลัก คือส่วนงานสายผลิตอาหารกุ้ง และส่วนงานสายผลิตอาหารปลา ปัจจุบันบริษัทมีโรงงานผลิต 2 แห่ง ตั้งอยู่ที่จังหวัดสมุทรสงครามและจังหวัดเพชรบุรี โดยที่โรงงานผลิตทั้งสองแห่งเป็นการดำเนินธุรกิจแบบครบวงจรโดยเริ่มตั้งแต่จัดหาวัตถุดิบ ผลิต และจำหน่าย ดังรายละเอียด ดังนี้

1. โรงงานจังหวัดสมุทรสงคราม เป็นสำนักงานใหญ่และโรงงานผลิต ตั้งอยู่เลขที่ 69/5 หมู่ที่ 5 ถนนพระราม 2 (กม.71) ตำบลบางชันแตก อำเภอเมือง จังหวัดสมุทรสงคราม 75000 โทรศัพท์ 0-3477-1401-5 โทรสาร 0-3477-1406 ซึ่งเป็นโรงงานผลิตอาหารปลาที่กำลังการผลิต 30,000 ตันต่อปี

2. โรงงานจังหวัดเพชรบุรี ตั้งอยู่เลขที่ 62 หมู่ที่ 2 ถนนรพช. อุตะเภา ตำบลหนองชุมพล อำเภอเขาย้อย จังหวัดเพชรบุรี 76000 โทรศัพท์ 0-3244-7681-8 โทรสาร 0-3244-7689 เป็นโรงงานผลิตอาหารกุ้งที่กำลังการผลิต 50,400 ตันต่อปี และโรงงานอาหารปลาที่กำลังการผลิต 60,000 ตันต่อปี

ตลอดระยะเวลาการดำเนินงาน บริษัทได้พัฒนากระบวนการการผลิตสินค้าอย่างสม่ำเสมอและต่อเนื่อง โดยการนำเทคโนโลยีสมัยใหม่เข้ามาใช้ บริษัทได้รับการรับรองมาตรฐาน ISO 9001: 2000 จากสถาบัน UKAS ประเทศอังกฤษ รวมทั้งการรับรองระบบหลักเกณฑ์ที่ดีในการผลิตอาหารสัตว์ (GMP) และการรับรองระบบการวิเคราะห์อันตรายและจุดวิกฤตที่ต้องควบคุม (HACCP) บริษัทไทยลักซ์เป็นบริษัทผู้ผลิตอาหารสัตว์น้ำรายแรกที่มีระบบ GMP และ HACCP ก่อนที่รัฐบาลจะประกาศให้ปี 2547 เป็นปีแห่งอาหารปลอดภัย จึงนับได้ว่าบริษัทเป็นหนึ่งในผู้นำทางด้านธุรกิจอาหารเลี้ยงสัตว์น้ำของไทย นอกจากนี้ บริษัทยังได้ทำการขยายกำลังการผลิตและจำหน่ายอาหารเลี้ยงสัตว์น้ำในอุตสาหกรรมต่างๆ ที่สามารถเอื้อประโยชน์ต่อการทำธุรกิจแบบครบวงจร และเป็นการกระจายความเสี่ยงในการประกอบธุรกิจ โดยร่วมทุนกับบริษัท เบทาโกร อโกร กรุ๊ป จำกัด (มหาชน) จัดตั้งบริษัท เบทาโกร - ไทยลักซ์ โฮลดิ้ง จำกัด โดยมีวัตถุประสงค์เพื่อลงทุนในกิจการผลิตอาหารสัตว์ในประเทศเวียดนาม ปัจจุบันมีสัดส่วนการถือหุ้นในบริษัทดังกล่าวร้อยละ 65 และยังมีการร่วมลงทุนในบริษัท เอส เอ็ม พี ฟู้ด โปรดักส์ จำกัด โดยมีวัตถุประสงค์ในการผลิตและจำหน่ายอาหารแปรรูป ปัจจุบันมีสัดส่วนการถือหุ้นในบริษัทดังกล่าวร้อยละ 21.43

โครงสร้างการดำเนินธุรกิจของบริษัท  
และการถือหุ้นในบริษัทย่อยและบริษัทร่วม ณ วันที่ 8 มกราคม 2550

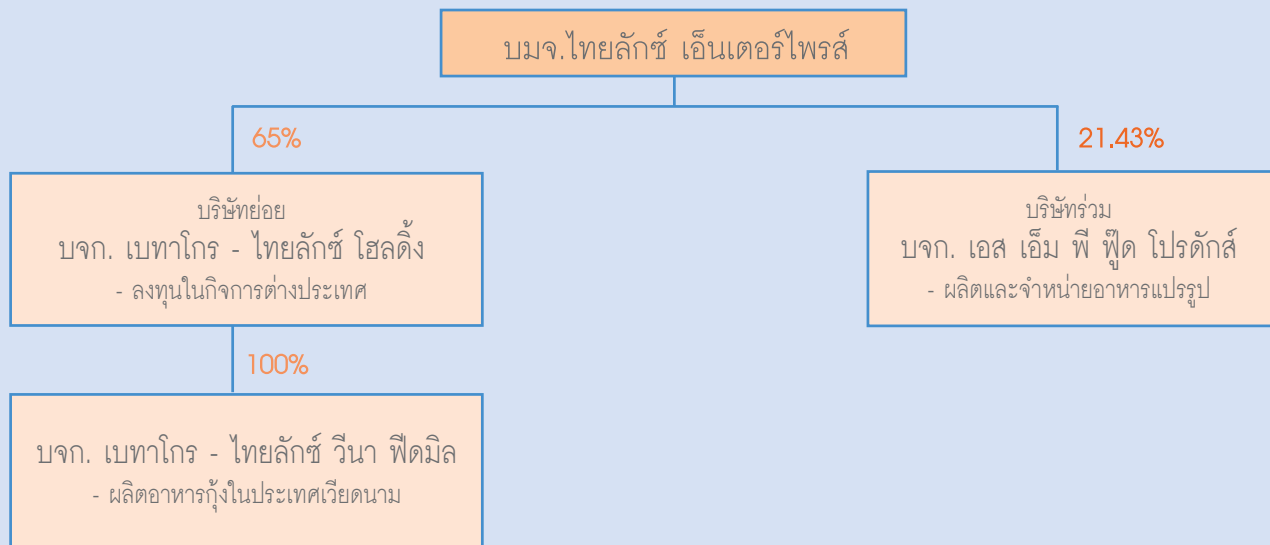

### ตลาดอาหารกุ้ง

อุตสาหกรรมอาหารกุ้งของไทยในช่วง 2-3 ปีที่ผ่านมาได้เปลี่ยนโฉมหน้าการผลิตกุ้งไปอย่างมากเมื่อเปรียบเทียบกับในอดีต เนื่องจากได้มีการปรับโครงสร้างการผลิตจากมุ่งเน้นการผลิตกุ้งกุลาดำมาเป็นการผลิตกุ้งขาวแวนนาไม จนทำให้ในปัจจุบันสัดส่วนการผลิตกุ้งขาวแวนนาไมกับกุ้งกุลาดำคิดเป็น 95% ต่อ 5% ในปี 2549 และคาดการณ์ว่าในอนาคตสัดส่วนของกุ้งกุลาดำจะลดลงเหลือไม่เกิน 3% เนื่องจากราคากุ้งกุลาดำไม่แตกต่างกับราคากุ้งขาวแวนนาไมมากนักจนทำให้เกษตรกรไม่สนใจหันกลับไปผลิตกุ้งกุลาดำ

ในปี 2549 ประเทศไทยมีผลผลิตกุ้งประมาณ 400,000 ตัน เพิ่มขึ้นจากปีก่อนประมาณร้อยละ 10 โดยมีปริมาณการส่งออกประมาณ 300,000 ตัน คิดเป็นมูลค่าประมาณ 76,000 ล้านบาท การส่งออกกุ้งไทยยังมีอัตราการขยายตัวอย่างต่อเนื่อง เนื่องจากสินค้ากุ้งไทยมีคุณภาพสูง ได้รับการยอมรับจากผู้นำเข้า แต่ปัญหาใหญ่ของผู้ผลิตคือต้นทุนที่ยังคงสูงกว่าประเทศคู่แข่ง ผู้ผลิตจึงต้องหาวิธีการลดต้นทุนให้ได้

แนวโน้มการแข่งขันในตลาดอาหารกุ้งยังคงรุนแรงเนื่องจากผู้ผลิตอาหารกุ้งทุกรายต้องการส่วนแบ่งการตลาดเพิ่ม โดยมีการเพิ่มกำลังการผลิตเพื่อรองรับความต้องการที่สูงขึ้นอีกทั้งมีผู้ผลิตสัตว์บกได้หันเหนโยบายเข้ามาแข่งขันในตลาดสัตว์น้ำมากขึ้นเนื่องจากมูลค่าตลาดสูงขึ้นอย่างต่อเนื่อง

### ตลาดอาหารปลา

อุตสาหกรรมการเลี้ยงปลาในช่วงปีที่ผ่านมามีอัตราการเติบโตของการใช้อาหารปลาเพิ่มมากขึ้นเนื่องมาจากการพัฒนาการเลี้ยงเข้าสู่ระบบธุรกิจมากขึ้น เพราะมีตลาดต่างประเทศมารองรับผลผลิตปลาน้ำจืดมากขึ้น โดยเฉพาะปลานิล ปลาตะเพียน และปลาทอม สืบเนื่องจากวัตถุดิบปลาทะเลลดน้อยลง ทำให้ต้องหันมาทำปลาน้ำจืดกันมากขึ้น แต่จะมีอุปสรรคด้านภัยธรรมชาติมากขึ้นด้วย

อุตสาหกรรมปลาเป็นตลาดที่พึ่งพาการบริโภคภายในเป็นหลัก โดยตลาดมีการเติบโตปีละประมาณ 15% เนื่องจากกระแสเรื่องสุขภาพ และปัญหาไข้หวัดนก อีกทั้งปลาเป็นแหล่งโปรตีนที่ราคาถูกเมื่อเทียบกับหมู เนื้อ และไก่

แม้ว่าตลาดการเลี้ยงปลาจะโตต่อเนื่องทุกปีแต่ในด้านการแข่งขันของผู้ผลิตอาหารปลากลับทวีความรุนแรงมากยิ่งขึ้นเนื่องจากโดยรวมปัจจุบันกำลังการผลิตอาหารปลา มีมากกว่ากำลังการบริโภค ทำให้ผู้ผลิตทุกรายต้องใช้วิธีการต่างๆ ทุกวิธีเพื่อครองส่วนแบ่งการตลาดให้ได้มากที่สุด ไม่ว่าจะเป็นเรื่องพันธุ์ปลา ตลาดปลา การลดราคา อาหารปลา ตลอดจนการส่งเสริมต่างๆ

## โครงสร้างรายได้

รายได้	2547		2548		2549	
	ล้านบาท	%	ล้านบาท	%	ล้านบาท	%
รายได้จากการขายอาหารสัตว์						
- อาหารปลา	434.59	37.18	677.82	44.65	939.90	40.97
- อาหารกุ้ง	650.97	55.70	723.18	47.63	1,122.82	48.95
- อาหารปู	0.06	0.01	0.55	0.04	0.00	0.00
รวมรายได้จากการขายอาหารสัตว์	1,085.62	92.89	1,401.55	92.32	2,062.72	89.92
วัตถุดิบ	54.28	4.64	77.69	5.12	194.35	8.47
เคมีภัณฑ์	0.90	0.08	0.99	0.06	0.81	0.04
ค่าเช่า	16.33	1.40	16.80	1.11	15.08	0.66
รายได้อื่นๆ	11.61	0.99	10.97	0.72	13.56	0.59
ส่วนแบ่งกำไรจากเงินลงทุนฯ			7.08	0.47	7.38	0.32
กำไรจากการขายเงินลงทุนในบริษัทร่วม			3.10	0.20	0.00	0.00
รายได้รวม	1,168.74	100.00	1,518.18	100.00	2,293.90	100.00

### ความเสี่ยงจากการผันผวนของราคาวัตถุดิบ

เนื่องจากวัตถุดิบเป็นปัจจัยหลักในการผลิตอาหารสัตว์ โดยวัตถุดิบที่นำมาใช้จำเป็นต้องใช้วัตถุดิบจากธรรมชาติ มาผ่านกระบวนการผลิตเพื่อให้ออกมาเป็นผลิตภัณฑ์อาหารสัตว์ที่มีคุณภาพและมาตรฐาน ซึ่งวัตถุดิบที่สำคัญในการผลิตได้แก่ ปลาป่น กากถั่วเหลือง แป้งสาลี ตับปลาหมึก ดังนั้นบริษัทอาจจะต้องประสบปัญหาในเรื่องการผันผวนของราคาวัตถุดิบที่มีการเปลี่ยนแปลงไปตามความต้องการของตลาด การขึ้นราคาคาของผู้นำตลาด หรือประสบปัญหาในเรื่องการขาดแคลนวัตถุดิบในอดีตที่ผ่านมา ราคาของวัตถุดิบมีความผันผวนไม่มากนัก โดยเฉลี่ยอยู่ประมาณร้อยละ 5 ยกเว้นในช่วงที่ราคาน้ำมันและค่าขนส่งปรับตัวสูงขึ้นก็อาจเป็นสาเหตุให้ต้นทุนในการผลิตสูงขึ้น แต่เพื่อเป็นการรักษาสัดส่วนของลูกค้า บริษัทจึงต้องยอมแบกรับต้นทุนเพื่อถือครองส่วนแบ่งตลาดโดยมิได้ปรับราคาขายสินค้าเพื่อชดเชยราคาค่าต้นทุนวัตถุดิบที่สูงขึ้น

อย่างไรก็ตามบริษัทมีนโยบายในการจัดซื้อวัตถุดิบให้มีความหลากหลายและกระจายไปตามภูมิภาคต่างๆ พร้อมทั้งมีการหาแหล่งวัตถุดิบใหม่ๆ เพิ่มขึ้นอยู่เสมอ รวมถึงการใช้วัตถุดิบแบบผสมผสานกัน การคาดการณ์ราคาวัตถุดิบเพื่อป้องกันความเสี่ยงในด้านความไม่แน่นอนของราคา ตลอดจนการทำสัญญาซื้อขายล่วงหน้าในเรื่องของปริมาณ คุณภาพของวัตถุดิบที่บริษัทต้องการ

### ความเสี่ยงจากอัตราแลกเปลี่ยน

เนื่องจากบริษัทมีการนำเข้าวัตถุดิบบางชนิด ได้แก่ ตับปลาหมึก แป้งสาลี กากถั่วเหลือง ซึ่งเป็นวัตถุดิบสำคัญที่ใช้เพื่อเสริมคุณค่าอาหารสัตว์น้ำ เป็นส่วนช่วยในการเสริมสร้างโปรตีนและไขมันให้แก่สัตว์น้ำ โดยบริษัทจะจัดซื้อวัตถุดิบเป็นสกุลเงินต่างประเทศ ทำให้ความผันผวนของอัตราแลกเปลี่ยนมีผลต่อต้นทุนการผลิตและการดำเนินงานของบริษัทโดยตรง เนื่องจากบริษัทมีการจำหน่ายผลิตภัณฑ์ให้แก่ลูกค้าภายในประเทศซึ่งได้แก่กลุ่มตัวแทนจำหน่าย และกลุ่มเกษตรกร

ปัจจุบันบริษัทมีนโยบายในการป้องกันความเสี่ยงจากอัตราแลกเปลี่ยนโดยการซื้อเงินตราต่างประเทศล่วงหน้า (Forward Contract) โดยการจองอัตราแลกเปลี่ยนกับธนาคารล่วงหน้าเพื่อประกันความเสี่ยงเป็นครั้งคราว คราวละไม่เกิน 3 เดือน รวมทั้งมีการศึกษาข้อมูลสถิติความผันผวนของอัตราแลกเปลี่ยนในแต่ละสกุลเงิน

### ความเสี่ยงจากการแข่งขันกับผู้ค้ารายใหญ่ซึ่งเป็นผู้นำตลาด

สินค้าหลักของบริษัทคืออาหารกุ้ง ซึ่งเป็นสินค้าที่มีมูลค่าสูงกว่าอาหารปลามากจึงทำให้มีการแข่งขันสูงตามไปด้วย ผู้นำตลาดของสินค้าอาหารกุ้งมีส่วนแบ่งในตลาดถึงร้อยละ 50 รองลงมาเป็นบริษัทขนาดกลางในระดับเดียวกัน 4-5 บริษัท ซึ่งจะแบ่งส่วนที่เหลือไปประมาณร้อยละ 35 นอกจากนั้นก็จะเป็นบริษัทรายย่อยต่างๆ

เนื่องจากผู้นำตลาดได้รับความเชื่อถือจากเกษตรกรสูงและมีการจำกัดยี่ห้อสินค้าที่จะมาลงเสริมในร้านค้า มีการผูกขาดระหว่างเกษตรกรผู้เลี้ยงกุ้งที่ต้องใช้วัตถุดิบจึงทำให้บริษัทค่อนข้างประสบความยากลำบากในการแย่งส่วนแบ่งทางการตลาด ประกอบกับบริษัทจัดอยู่ในบริษัทขนาดกลางทำให้บริษัทไม่สามารถปรับราคาขายหรือราคารับซื้อวัตถุดิบได้โดยสะดวก

อย่างไรก็ตามบริษัทได้มีการเสนอผลประโยชน์ตอบแทนที่สูงกว่า หรือเงื่อนไขที่ดีกว่า รวมทั้งเน้นประสิทธิภาพในการบริการเพื่อเป็นการจูงใจตัวแทนจำหน่ายทำให้บริษัทยังสามารถขยายยอดขายของอาหารกุ้งได้ถึงแม้ว่าปริมาณความต้องการอาหารกุ้งยังคงน้อยกว่าปริมาณการผลิตโดยรวม เนื่องจากการมุ่งมั่นที่จะรักษาคุณภาพสินค้าและบริการที่ตอบสนองความต้องการของลูกค้าได้อย่างรวดเร็ว ทำให้ลูกค้ามีความเชื่อมั่นว่าจะได้รับสินค้าที่มีมาตรฐานอย่างสม่ำเสมอ บริษัทจึงได้รับการตอบสนองจากลูกค้าเป็นอย่างดี รวมทั้งตลาดการส่งออกกุ้งสดมีการขยายตัวจากการลดความเข้มข้นของการกีดกันทางการค้าและการตื่นตัวของผู้บริโภคจากกระแสการรักษาสุขภาพ รัฐบาลก็ยังมียุทธศาสตร์ส่งเสริมอาหารแปรรูป โดยมุ่งให้ประเทศไทยเป็นครัวของโลก

ส่วนธุรกิจอาหารปลานั้นอัตราการเจริญเติบโตของอุตสาหกรรมอาหารปลายังคงมีการเติบโตอย่างสม่ำเสมอ แต่ขณะเดียวกันการแข่งขันของผู้ผลิตอาหารปลาทวีความรุนแรงมากยิ่งขึ้น เนื่องจากโดยรวมปัจจุบันกำลังการผลิตอาหารปลา มีมากกว่ากำลังการบริโภค ทำให้ผู้ผลิตทุกรายต้องใช้วิธีการต่างๆ ทุกวิธีเพื่อครองส่วนแบ่งการตลาดให้ได้มากที่สุด ไม่ว่าจะเป็นเรื่องพันธุ์ปลา ตลาดปลา การลดราคา อาหารปลา ตลอดจนการส่งเสริมต่างๆ

อย่างไรก็ตามลูกค้ายังคงใช้สินค้าของบริษัทอย่างต่อเนื่อง เนื่องจากมีความเชื่อมั่นในคุณภาพของสินค้าสูง ซึ่งเป็นผลดีมาจากการที่บริษัทระมัดระวังในการรักษาคุณภาพสินค้าอย่างต่อเนื่อง อีกทั้งบริษัทยังได้มีการเตรียมพร้อมหากการแข่งขันในอุตสาหกรรมมีความรุนแรงมากขึ้น โดยมีแผนงานที่จะก้าวเข้าสู่การผลิตอาหารสัตว์เลี้ยงอื่นๆ ซึ่งสามารถทำการผลิตโดยใช้เครื่องจักรปัจจุบันที่มีอยู่หากมีกำลังการผลิตเหลือ หรือขยายกำลังการผลิตหากกำลังการผลิตที่มีอยู่ในปัจจุบันมีการใช้อย่างเต็มความสามารถแล้ว

## ความเสี่ยงจากการจำหน่ายภายในประเทศ

ปัจจุบันบริษัทมีรายได้ส่วนใหญ่จากการจำหน่ายสินค้าภายในประเทศ หากปีใดความต้องการอาหารสัตว์ลดลงเนื่องจากสภาพแวดล้อม หรือ สภาพดินฟ้าอากาศที่ไม่อำนวย ก็จะมีผลกระทบต่อยอดขายรวมของบริษัท การเลี้ยงกุ้งและปลาจะเป็นไปตามฤดูกาล ปริมาณการขายอาหารกุ้งและปลามักจะลดต่ำลงในช่วงปลายฤดูฝนถึงฤดูหนาว เนื่องจากทั้งกุ้งและปลาจะกินอาหารน้อยลง แต่ถ้าหากมีโรคระบาดชนิดร้ายแรง หรือสภาวะภัยแล้งหรือน้ำท่วม ที่ไม่สามารถคาดการณ์ได้เกิดขึ้น ก็จะส่งผลกระทบต่อผู้ผลิตอาหารสัตว์ทั้งหมด

บริษัทจึงได้มีการลงทุนในกิจการอื่นๆ เพื่อเป็นการเสริมรายได้ให้แก่บริษัท รวมทั้งยังขยายตลาดอาหารสัตว์น้ำในต่างประเทศเพื่อป้องกันความเสี่ยงที่อาจจะเกิดขึ้นจากการจำหน่ายในประเทศเป็นหลัก

## ความเสี่ยงจากการลงทุนในธุรกิจอื่นๆ ทั้งในประเทศและต่างประเทศ

เนื่องจากบริษัทมีการลงทุนในธุรกิจอื่นๆ จึงอาจก่อให้เกิดความเสี่ยงในการควบคุมดูแลดำเนินการ โดยเฉพาะการลงทุนในต่างประเทศยังต้องมีความเสี่ยงจากปัจจัยทางด้านการเมือง กฎหมาย หรือภาวะเศรษฐกิจของประเทศที่อาจมีการเปลี่ยนแปลง

บริษัทได้มีการจัดส่งผู้บริหารเข้าไปดูแลกิจการอื่นๆ ทั้งในประเทศและต่างประเทศ รวมทั้งให้มีการรายงานผลการดำเนินงานของแต่ละเดือนในที่ประชุมกรรมการบริษัท

## ความเสี่ยงจากการกีดกันทางการค้า

การส่งออกกุ้งไปยังสหภาพยุโรปมีแนวโน้มขยายตัวเพิ่มขึ้นอย่างต่อเนื่อง อย่างไรก็ตามสหภาพยุโรปมีการออกระเบียบเพิ่มความเข้มงวดด้านการตรวจสอบสินค้ามากขึ้น เช่น การกำหนดค่าสารปนเปื้อนในสินค้าอาหาร และข้อเสนอด้านสุขภาพสำหรับสัตว์น้ำเพาะเลี้ยง และผลิตภัณฑ์การป้องกันและควบคุมการเกิดโรคในสัตว์น้ำเพาะเลี้ยง ทั้งนี้ หากผู้ส่งออกไทยขาดการเตรียมความพร้อมในเรื่องเหล่านี้ก็จะส่งผลกระทบต่อ การส่งออกไปสหภาพยุโรปได้ ในส่วนของการส่งออกกุ้งของไทยไปตลาดสหรัฐอเมริกาคาดว่ามูลค่าการส่งออกกุ้งจะเพิ่มขึ้นไม่มากนัก เนื่องจากอยู่ในช่วงที่สหรัฐดำเนินการทบทวนภาษีของแต่ละประเทศ ซึ่งประเทศไทยมีการเจรจาขอให้ใช้ภาษีพุ่มตลาดตามอัตราเดิม และกรณีปัญหาเรื่องการวางเงินค้ำประกัน ซึ่งขณะนี้กรมการค้าต่างประเทศได้ยื่นหนังสือขอหารือต่อ WTO แล้วว่าการเงินค้ำประกันดังกล่าวขัดต่อความตกลงภายใต้ WTO ถือเป็นการเรียกเก็บซ้ำซ้อน

ในการป้องกันเรื่องของสารตกค้าง ประเทศไทยโดยกรมประมงได้มีการจัดทำมาตรฐานโคดี ออฟ คอนดัค (Code of Conduct) ซึ่งมีการจดทะเบียนรับรองฟาร์มกุ้งและกระตุ้นให้มีการตื่นตัวเรื่องการใช้สารเคมี ผู้ส่งออกยังมีการตื่นตัวที่จะให้ความรู้กับเกษตรกรถึงสารเคมีที่ห้ามใช้ในการเลี้ยงกุ้ง และกฎระเบียบต่างๆ ที่ต้องปฏิบัติตามตั้งแต่ขั้นตอนการเลี้ยงกุ้งไปจนถึงการส่งออกสินค้า ซึ่งหากผู้ส่งออกและเกษตรกรไทยมีการเตรียมตัวที่ดี และปฏิบัติตามข้อกำหนดต่างๆ ของสหภาพยุโรป การส่งออกกุ้งไทยไปตลาดสหภาพยุโรปก็น่าจะสามารถขยายตัวได้อีกมาก ทั้งนี้บริษัทยังได้ร่วมมือในการให้ความรู้แก่เกษตรกรเพื่อไม่ให้มีการใช้สารเคมีในการเลี้ยงกุ้ง รวมทั้งอาหารสัตว์น้ำทุกประเภทของบริษัทไม่ได้มีการใช้สารเคมีใดๆ ทั้งสิ้น

## ความเสี่ยงจากการเสนอขายใบสำคัญแสดงสิทธิ

บริษัทมีความเสี่ยงที่จะไม่ได้รับเงินเพิ่มทุนจากการใช้สิทธิซื้อหุ้นสามัญของผู้ถือใบสำคัญแสดงสิทธิที่อาจเกิดขึ้นในกรณีที่ราคาหุ้นสามัญของบริษัทต่ำกว่าราคาการใช้สิทธิ ณ วันที่ครบกำหนดให้มีการใช้สิทธิซื้อหุ้นของบริษัท ทำให้บริษัทจะไม่ได้รับเงินเพิ่มทุนตามที่กำหนดไว้

นอกจากนี้ ผู้ถือใบสำคัญแสดงสิทธิมีความเสี่ยงจากเงื่อนไขการปรับสิทธิตามข้อกำหนดว่าด้วยสิทธิและหน้าที่ของผู้ถือใบสำคัญแสดงสิทธิและผู้ถือใบสำคัญแสดงสิทธิ เนื่องจากการปรับสิทธิดังกล่าวจะคำนึงถึงราคาของหุ้นสามัญ ณ วันที่ปรับสิทธิเท่านั้น โดยไม่คำนึงถึงมูลค่าตามเวลา (Time Value) แต่อย่างใด ซึ่งมูลค่าตามเวลาของใบสำคัญแสดงสิทธิจะลดลงเมื่อเวลาการใช้สิทธิของใบสำคัญแสดงสิทธิเหลือน้อยลง





คุณภาพต้องมาก่อน ทุกขั้นตอนเราใส่ใจ

รายนามผู้ถือหุ้นรายใหญ่ ณ วันที่ 31 สิงหาคม 2549

รายชื่อ	รวม	% ของจำนวนหุ้น ที่เรียกชำระแล้ว
1. กลุ่มเสนีย์ประกรณ์ไกร*	47,176,790	18.8
2. กลุ่มนายวุฒู ดิง*	34,889,050	13.96
3. กลุ่มเจตนลิน*	27,088,260	10.83
4. Symtel International Investment Corp.	23,813,310	9.53
5. กลุ่มนายจาง ยิง พู*	19,015,000	7.61
6. นายชินทร์ ศุภนันทร	10,374,520	4.15
7. กลุ่มลาภพิเชฐ	9,974,520	3.99
8. นายกมล จิงเจริญดี	8,365,000	3.35
9. บริษัท ไทยอัสเสทเทรดดิ้ง จำกัด	6,256,500	2.50
10. นายสมเกียรติ ลิ้มทรง	4,487,000	1.94

\* กลุ่มผู้ถือหุ้นรายสำคัญที่มีส่วนร่วมในการกำหนดทิศทางการดำเนินงานของบริษัทหรือมีการส่งบุคคลเข้าเป็นกรรมการ

\*\* ผู้ลงทุนสามารถดูข้อมูลผู้ถือหุ้นที่เป็นปัจจุบันได้จาก website ของบริษัทฯ ก่อนการประชุมสามัญผู้ถือหุ้นประจำปี

### นโยบายการจ่ายเงินปันผล

บริษัทพิจารณาอนุมัติจัดสรรการจ่ายเงินปันผลจากงวดดำเนินงานนับตั้งแต่วันที่ 1 มกราคม และสิ้นสุดวันที่ 31 ธันวาคม ของทุกรอบปี โดยพิจารณาจ่ายเงินปันผลประมาณร้อยละ 60 ของผลกำไรสุทธิ (หลังหักเงินสำรองตามกฎหมาย) ให้แก่ผู้ถือหุ้นตามอัตราส่วนการถือครองหุ้นของแต่ละบุคคล การจ่ายเงินปันผลดังกล่าวอาจมีการเปลี่ยนแปลงได้ ขึ้นอยู่กับผลการดำเนินงาน ฐานะการเงิน และโครงการในอนาคตของบริษัทรวมทั้งภาวะเศรษฐกิจโดยรวม

### การดูแลเรื่องการใช้ข้อมูลภายใน

บริษัท มีนโยบายเรื่องการใช้ข้อมูลภายในซึ่งจำกัดให้รับรู้เฉพาะผู้บริหารระดับสูงเท่านั้น และเปิดเผยต่อพนักงานของบริษัทตามความจำเป็นเท่าที่ต้องทราบในการปฏิบัติงาน และกำหนดให้ผู้บริหารมีหน้าที่ต้องรายงานการถือหลักทรัพย์ตามประกาศของสำนักงานคณะกรรมการกำกับหลักทรัพย์และตลาดหลักทรัพย์และตามประกาศของตลาดหลักทรัพย์แห่งประเทศไทย รวมทั้งได้มีการควบคุมภายในเรื่องการใช้ข้อมูลภายในของบริษัท โดยมีนโยบายห้ามผู้บริหารทำการซื้อขายหุ้นของบริษัทในกรณีที่ผู้บริหารได้รับทราบข้อมูลที่จะมีผลกระทบต่อราคาซื้อขายหลักทรัพย์ของบริษัท

โครงสร้างการจัดการปี 2549

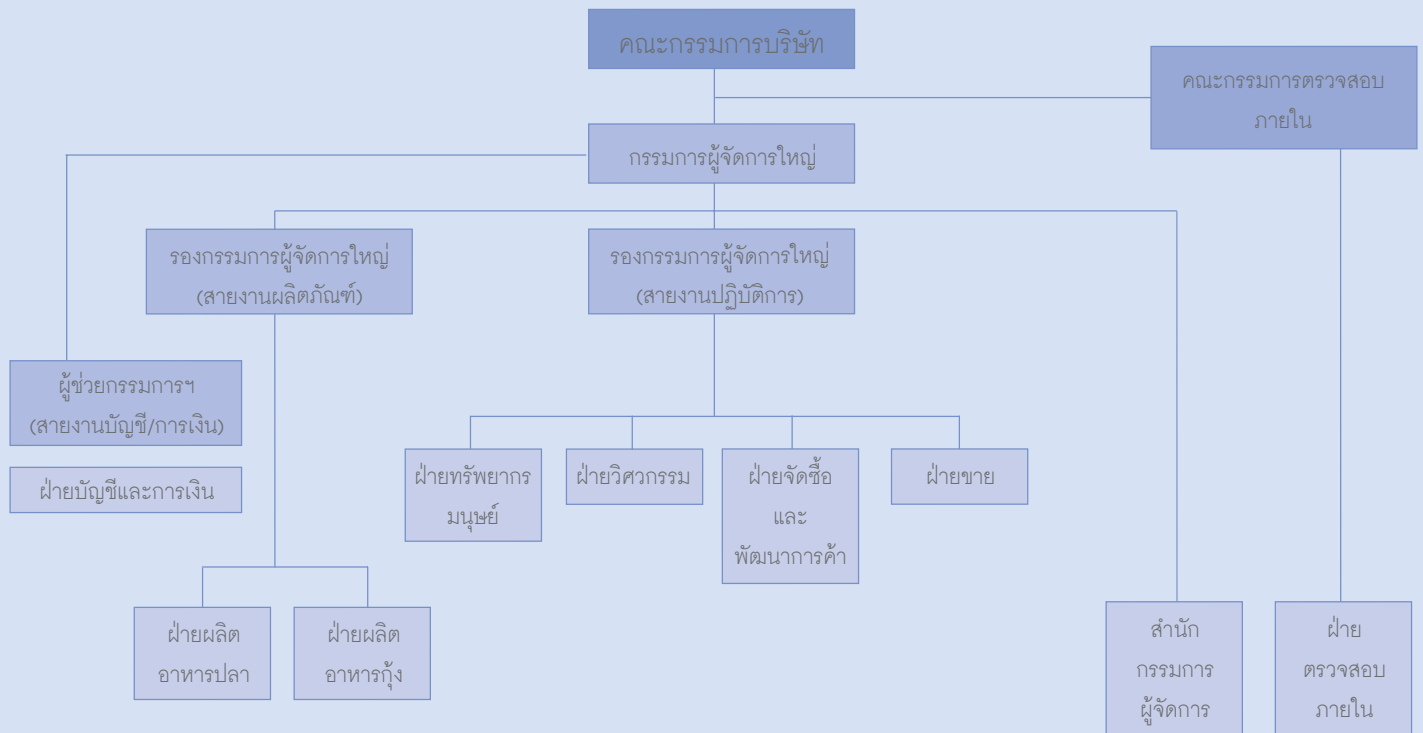

คณะกรรมการ

- |                                    |                    |
|------------------------------------|--------------------|
| 1. นายอนุโรจน์ เสนีย์ประกรณ์ไกร    | (ประธานกรรมการ)    |
| 2. นายจรัล เจตณลิน                 | (รองประธานกรรมการ) |
| 3. นายวุฒ ฐิต                      | (กรรมการ)          |
| 4. นายจาง ยิง พู                   | (กรรมการ)          |
| 5. นางสาวอาภา เสนีย์ประกรณ์ไกร     | (กรรมการ)          |
| 6. นายโรจน์พันธ์ เสนีย์ประกรณ์ไกร  | (กรรมการ)          |
| 7. ดร.โทมัส รอย วิลสัน             | (กรรมการ)          |
| 8. ดร.อนุภาพ ธีรลาภ                | (กรรมการอิสระ)     |
| 9. นายสมพร หวานกิจเจริญ            | (กรรมการอิสระ)     |
| 10. ผศ.ดร. พิพัฒน์ นนทนาธรณ์       | (กรรมการอิสระ)     |
| 11. นายศักดิ์รินทร์ ชูศักดิ์ตระกูล | (กรรมการอิสระ)     |
| 12. นายหลิว ปิง ชุง                | (กรรมการอิสระ)     |
| 13. นายสัจจะ สุขสงค์               | (กรรมการอิสระ)     |



นายอนุโรจน์ เสนีย์ประกรณ์ไกร  
ประธานกรรมการ



นายจรัล เจตน์ลิน  
รองประธานกรรมการ



นายวุ ยู ดิง  
กรรมการ



นายจาง ยิง ฟู  
กรรมการ



นางสาวอาภา เสนีย์ประกรณ์ไกร  
กรรมการ



นายโจนส์สัน เสนีย์ประกรณ์ไกร  
กรรมการ



ดร.โทมัส รอย วิลสัน  
กรรมการ



ดร.อนุภาพ จิรลาภ  
กรรมการอิสระ/ประธานกรรมการตรวจสอบ



นายสมพร ทวานกิจเจริญ  
กรรมการอิสระ/กรรมการตรวจสอบ



ผศ.ดร.พิพัฒน์ นนทนาธรณ์  
กรรมการอิสระ/กรรมการตรวจสอบ



นายศักดิ์ธริน ชูศักดิ์ตระกูล  
กรรมการอิสระ/  
ประธานกรรมการสรรหาและกำหนดค่าตอบแทน



นายทลิว ปิง ชุง  
กรรมการอิสระ/  
กรรมการสรรหาและกำหนดค่าตอบแทน



นายสัจจะ สุขสงค์  
กรรมการอิสระ/  
กรรมการสรรหาและกำหนดค่าตอบแทน



### อำนาจหน้าที่ของคณะกรรมการบริษัท

1. มีอำนาจหน้าที่ตามพระราชบัญญัติบริษัทมหาชนจำกัดฉบับปี พ.ศ.2535 และกฎหมายอื่นใดที่กำหนดให้เป็นอำนาจหน้าที่ของกรรมการหรือคณะกรรมการของบริษัทมหาชนจำกัด
2. ปฏิบัติหน้าที่ให้เป็นไปตามกฎหมาย วัตถุประสงค์ และข้อบังคับของบริษัทที่กำหนดไว้ รวมทั้งดำเนินการตามมติที่ประชุมผู้ถือหุ้น
3. กำหนดนโยบายหลักในการดำเนินธุรกิจ นโยบายด้านการเงิน นโยบายการระดมเงินทุน การบริหารเงินทุน และนโยบายในการบริหารความเสี่ยง เพื่อให้ฝ่ายบริหารนำไปปฏิบัติ
4. มีอำนาจกำหนดและแก้ไขเปลี่ยนแปลงชื่อกรรมการซึ่งมีอำนาจลงนามผูกพันบริษัทได้
5. กำกับดูแลกิจการให้เป็นไปตามหรือดีกว่าเป้าหมายที่ตั้งไว้ และกำหนดแนวทางแก้ไขในกรณีที่มีอุปสรรคในการบรรลุเป้าหมายนั้น
6. จัดให้มีการรายงานข้อมูลโดยทั่วไป และข้อมูลงบการเงินต่อผู้ถือหุ้นและผู้มีส่วนได้ส่วนเสียทั่วไป อย่างถูกต้อง ครบถ้วน โปร่งใส และเป็นไปตามที่กฎหมายกำหนด
7. รับทราบรายงานการตรวจสอบที่สำคัญ และกำหนดแนวทางปรับปรุงแก้ไข กรณีที่พบข้อบกพร่องที่เป็นสาระสำคัญ

### อำนาจหน้าที่ตามที่กำหนดไว้ในข้อบังคับของบริษัท

1. กำหนดนโยบายและเป้าหมายในการดำเนินธุรกิจบริษัท
2. อนุมัติการแต่งตั้งและถอดถอนกรรมการผู้จัดการใหญ่ รวมทั้งอนุมัติอัตราเงินเดือน ค่าตอบแทน หรือผลประโยชน์อื่นใด แก่บุคคลดังกล่าว
3. มอบหมายหรือแนะนำกรรมการผู้จัดการใหญ่เพื่อให้พิจารณาหรือปฏิบัติในเรื่องใดเรื่องหนึ่งตามที่คณะกรรมการเห็นสมควร
4. แต่งตั้งอนุกรรมการหรือคณะทำงานเพื่อพิจารณาเรื่องใดเรื่องหนึ่งตามที่คณะกรรมการเห็นสมควร
5. พิจารณาเรื่องใดๆ ที่เสนอโดยคณะกรรมการผู้จัดการใหญ่เพื่อให้ความเห็นชอบหรือให้สัตยาบัน
6. ให้คำแนะนำแก่ที่ประชุมผู้ถือหุ้นในเรื่องต่อไปนี้
  - การจ่ายเงินปันผล
  - การก่อให้เกิดหนี้สินโดยการออกหุ้นกู้ ตัวเงิน หรือหลักทรัพย์ใดๆ ซึ่งการก่อหนี้สินดังกล่าวจะต้องได้รับอนุมัติจากผู้ถือหุ้น
  - การแต่งตั้งผู้ตรวจสอบบัญชีของบริษัท
  - เรื่องใดๆ ที่นอกเหนืออำนาจของคณะกรรมการ

## การแต่งตั้งและถอดถอนกรรมการ

1. คณะกรรมการของบริษัทต้องมีไม่น้อยกว่า 11 คน แต่ไม่มากกว่า 15 คน และกรรมการไม่น้อยกว่ากึ่งหนึ่งของจำนวนกรรมการทั้งหมดต้องมีถิ่นที่อยู่ในราชอาณาจักร รวมทั้งจะต้องเป็นผู้มีคุณสมบัติและไม่มีลักษณะต้องห้ามตามที่กำหนดโดยกฎหมายว่าด้วยบริษัทมหาชนจำกัดและประกาศคณะกรรมการกำกับหลักทรัพย์และตลาดหลักทรัพย์
2. กรรมการต้องได้รับการเลือกตั้งโดยที่ประชุมผู้ถือหุ้นตามหลักเกณฑ์และวิธีการดังนี้
  - เลือกตั้งโดยใช้เสียงข้างมากโดยให้ถือว่าผู้ถือหุ้นแต่ละคนมีคะแนนเสียงเท่ากับหนึ่งหุ้นต่อหนึ่งเสียง
  - ให้ผู้ถือหุ้นลงคะแนนเสียงเลือกบุคคลที่ได้รับการเสนอชื่อเป็นกรรมการทีละคน บุคคลได้รับคะแนนเสียงจากผู้ถือหุ้นคนใดคนหนึ่งจะถือว่าได้รับคะแนนเสียงตามจำนวนที่ผู้ถือหุ้นผู้นั้นมีอยู่ทั้งหมด โดยผู้ถือหุ้นดังกล่าวจะแบ่งคะแนนเสียงให้แก่ผู้หนึ่งผู้ใดมากน้อยเพียงใดไม่ได้
  - บุคคลซึ่งได้รับคะแนนเสียงสูงสุดตามลำดับลงมาเป็นผู้ได้รับการเลือกตั้งเป็นกรรมการเท่าจำนวนกรรมการที่พึงจะมีหรือพึงจะเลือกในครั้งนั้น ในกรณีที่บุคคลซึ่งได้รับเลือกตั้งในลำดับถัดลงมามีคะแนนเสียงเท่ากันเกินจำนวนกรรมการที่พึงจะมีให้ประธานที่ประชุมเป็นผู้ออกเสียงชี้ขาด
3. ในการประชุมสามัญประจำปีผู้ถือหุ้นทุกครั้งให้กรรมการ 1 ใน 3 ออกจากตำแหน่ง ถ้าจำนวนกรรมการไม่สามารถแบ่งออกเป็น 3 ส่วนได้ก็ให้ออกในจำนวนที่ใกล้ที่สุดกับส่วน 1 ใน 3 โดยให้กรรมการคนที่อยู่ในตำแหน่งนานที่สุดเป็นผู้ออกจากตำแหน่ง
4. ในกรณีที่ตำแหน่งว่างลงเพราะเหตุอื่นนอกจากถึงคราวออกตามวาระ ให้คณะกรรมการออกมติเลือกบุคคลหนึ่งซึ่งมีคุณสมบัติและไม่มีลักษณะต้องห้ามตามกฎหมายเข้าเป็นกรรมการแทนในการประชุมคราวถัดไป เว้นแต่วาระของกรรมการจะเหลือน้อยกว่า 2 เดือน มตินี้จะต้องประกอบด้วยคะแนนเสียงไม่น้อยกว่า 3 ใน 4 ของจำนวนกรรมการที่ยังเหลืออยู่ และบุคคลที่เข้าเป็นกรรมการแทนดังกล่าวจะอยู่ในตำแหน่งกรรมการได้เพียงเท่าวาระที่ยังเหลืออยู่ของกรรมการที่ตนแทน
5. ในการประชุมผู้ถือหุ้น ผู้ถือหุ้นอาจลงมติให้กรรมการคนใดออกจากตำแหน่งก่อนถึงวาระได้ด้วยคะแนนเสียงไม่น้อยกว่า 3 ใน 4 ของจำนวนผู้ถือหุ้นที่มาประชุมและมีสิทธิออกเสียงและมีหุ้นรวมกันได้ไม่น้อยกว่ากึ่งหนึ่งของจำนวนหุ้นที่ถือในการประชุมครั้งนั้น

## หลักเกณฑ์ในการคัดเลือกกรรมการอิสระ

1. เป็นผู้ที่มีความรู้ความสามารถและมีความเชี่ยวชาญในสาขาวิชาที่แตกต่างกัน
2. ถือหุ้นไม่เกินร้อยละ 5 ของจำนวนหุ้นที่มีสิทธิออกเสียงทั้งหมดในบริษัท บริษัทในเครือ บริษัทร่วม ทั้งนี้ให้นับรวมหุ้นที่ถือโดยผู้ที่เกี่ยวข้องด้วย
3. ไม่มีส่วนร่วมในการบริหารงาน รวมทั้งไม่เป็นลูกจ้าง พนักงานหรือที่ปรึกษาที่ได้รับเงินเดือนประจำ หรือเป็นผู้มีอำนาจควบคุมบริษัท บริษัทในเครือ บริษัทร่วม หรือเป็นบุคคลที่อาจมีความขัดแย้งโดยต้องไม่มีผลประโยชน์หรือส่วนได้ส่วนเสียในลักษณะดังกล่าว
4. ไม่มีความสัมพันธ์ทางธุรกิจ ไม่มีผลประโยชน์หรือส่วนได้ส่วนเสียไม่ว่าทางตรงหรือทางอ้อม ทั้งในด้านการเงินการบริหารของบริษัท บริษัทในเครือ บริษัทร่วม หรือบุคคลอื่นที่มีความขัดแย้งในลักษณะที่จะทำให้ขาดความเป็นอิสระ
5. ไม่เป็นญาติสนิทกับผู้บริหาร ผู้ถือหุ้นรายใหญ่ของบริษัท บริษัทในเครือ บริษัทร่วม หรือบุคคลที่มีความขัดแย้งและไม่ได้รับการแต่งตั้งเป็นตัวแทนเพื่อรักษาผลประโยชน์ของกรรมการ ผู้ถือหุ้นรายใหญ่



## คณะกรรมการตรวจสอบ

- |                             |                        |
|-----------------------------|------------------------|
| 1. ดร.อนุภาพ ธีรลภ          | (ประธานกรรมการตรวจสอบ) |
| 2. นายสมพร หวานกิจเจริญ     | (กรรมการตรวจสอบ)       |
| 3. ผศ.ดร. พิพัฒน์ นนทนาธรณ์ | (กรรมการตรวจสอบ)       |

## อำนาจหน้าที่ของคณะกรรมการตรวจสอบ

1. สอบทานให้บริษัทมีการรายงานทางการเงินอย่างถูกต้องและเปิดเผยอย่างเพียงพอ โดยการประสานงานกับผู้สอบบัญชีภายนอกและผู้บริหาร รับผิดชอบจัดทำรายงานทางการเงินทั้งรายไตรมาสและประจำปี คณะกรรมการตรวจสอบอาจเสนอแนะให้ผู้สอบบัญชี สอบทานหรือตรวจสอบรายการใดๆ ที่เห็นว่าจำเป็นและเป็นเรื่องสำคัญในระหว่างการตรวจสอบบัญชีของบริษัทได้
2. สอบทานให้บริษัทมีระบบการควบคุมภายในและการตรวจสอบภายในที่มีความเหมาะสมและมีประสิทธิผลโดยสอบทานร่วมกับผู้สอบบัญชีภายนอกและผู้ตรวจสอบภายใน
3. พิจารณาคัดเลือกและเสนอแต่งตั้งผู้สอบบัญชีของบริษัทรวมถึงพิจารณาเสนอค่าตอบแทนของผู้สอบบัญชีโดยคำนึงถึงความน่าเชื่อถือ ความเพียงพอของทรัพยากรและปริมาณงานตรวจสอบของสำนักงานตรวจสอบบัญชีนั้น รวมถึงประสบการณ์ของบุคลากรที่ได้รับมอบหมายให้ทำการตรวจสอบบัญชีของบริษัท
4. พิจารณาการเปิดเผยข้อมูลของบริษัท ในกรณีที่เกิดรายการเกี่ยวโยงหรือรายการที่อาจมีความขัดแย้งทางผลประโยชน์ให้มีความถูกต้องและครบถ้วน
5. ปฏิบัติการอื่นใดตามที่คณะกรรมการบริษัทมอบหมาย และคณะกรรมการตรวจสอบเห็นชอบด้วย เช่น ทบทวนนโยบายการบริหารทางการเงินและการบริหารความเสี่ยง ทบทวนการปฏิบัติตามจรรยาบรรณทางธุรกิจของผู้บริหาร ทบทวนร่วมกับผู้บริหารของบริษัทในรายงานสำคัญๆ ที่ต้องเสนอต่อสาธารณชนตามที่กฎหมายบัญญัติ ได้แก่ บทรายงานและการวิเคราะห์ของฝ่ายบริหาร เป็นต้น
6. จัดทำรายงานกิจกรรมของคณะกรรมการตรวจสอบ โดยเปิดเผยไว้ในรายงานประจำปีของบริษัท ซึ่งรายงานดังกล่าวลงนามโดยประธานกรรมการตรวจสอบ รายการดังกล่าวควรประกอบด้วยข้อมูล ดังต่อไปนี้
  - 6.1 ความเห็นเกี่ยวกับกระบวนการจัดทำและการเปิดเผยข้อมูลในรายงานทางการเงินของบริษัทถึงความถูกต้อง ครบถ้วนเป็นที่เชื่อถือได้
  - 6.2 ความเห็นเกี่ยวกับความเพียงพอของระบบการควบคุมภายในของบริษัท
  - 6.3 เหตุผลที่เชื่อว่าผู้สอบบัญชีของบริษัทเหมาะสมที่จะได้รับการแต่งตั้ง
  - 6.4 ความเห็นเกี่ยวกับการปฏิบัติตามกฎหมายว่าด้วยหลักทรัพย์และตลาดหลักทรัพย์ ข้อกำหนดของตลาดหลักทรัพย์แห่งประเทศไทย หรือกฎหมายที่เกี่ยวข้องกับธุรกิจของบริษัท
  - 6.5 รายงานอื่นใดที่เห็นว่าผู้ถือหุ้นและผู้ลงทุนทั่วไปควรทราบภายใต้ขอบเขตหน้าที่และความรับผิดชอบที่ได้รับมอบหมายจากคณะกรรมการบริษัท



### คณะกรรมการสรรหาและกำหนดค่าตอบแทน

1. นายศักดิ์รินทร์ ชูศักดิ์ตระกูล (ประธานกรรมการสรรหาและกำหนดค่าตอบแทน)
2. นายหลิว ปิง ชุง (กรรมการสรรหาและกำหนดค่าตอบแทน)
3. นายสัจจะ สุขสงค์ (กรรมการสรรหาและกำหนดค่าตอบแทน)

### อำนาจหน้าที่ของคณะกรรมการสรรหาและกำหนดค่าตอบแทน

1. สรรหาผู้ที่จะผ่านการคัดเลือกและมีคุณสมบัติเหมาะสมในการดำรงตำแหน่งบริษัท เพื่อเสนอต่อคณะกรรมการบริษัทเพื่อพิจารณาในกรณีที่ตำแหน่งดังกล่าวว่างลง
2. สอบทานเกี่ยวกับโครงสร้าง ขนาด และองค์ประกอบของคณะกรรมการบริษัท และให้ข้อเสนอแนะในกรณีที่เห็นควรให้มีการเปลี่ยนแปลง
3. ประเมินผลการปฏิบัติงานของคณะกรรมการบริษัทเป็นประจำทุกปี เพื่อรายงานต่อคณะกรรมการบริษัท
4. กำหนดและสอบทานกรอบนโยบาย แนวทาง และค่าตอบแทนอย่างเหมาะสมสำหรับกรรมการบริษัท ให้สอดคล้องเหมาะสมกับความรับผิดชอบ และเปรียบเทียบได้กับระดับที่ปฏิบัติอยู่ในอุตสาหกรรมและประโยชน์ที่คาดว่าจะได้ และเป็นไปตามนโยบายที่คณะกรรมการกำหนด โดยเชื่อมโยงกับผลการดำเนินงานของบริษัทและผลการดำเนินงานของกรรมการแต่ละท่าน และหากพิจารณาเพื่อนำเสนอแล้วเห็นควรให้มีการเปลี่ยนแปลงไปจากมติผู้ถือหุ้นเดิมให้นำเสนอเรื่องต่อกรรมการบริษัทพิจารณาเพื่อนำเสนอต่อผู้ถือหุ้นเพื่อพิจารณาอนุมัติต่อไป
5. ปฏิบัติงานอื่นใดที่เกี่ยวข้องตามข้อบังคับนี้ตามที่คณะกรรมการร้องขอ

### คณะผู้บริหาร

ชื่อ-สกุล	ตำแหน่ง
1. นายอนุโรจน์ เสนีย์ประกรณ์ไกร	กรรมการผู้จัดการใหญ่
2. นายโรจน์พันธ์ เสนีย์ประกรณ์ไกร	รองกรรมการผู้จัดการใหญ่ (สายงานปฏิบัติการ)
3. ดร.โทมัส รอย วิลสัน	รองกรรมการผู้จัดการใหญ่ (สายงานผลิตภัณฑ์)
4. นางสาวลัดดา เขียวสุวรรณ	ผู้ช่วยกรรมการผู้จัดการใหญ่ (สายงานการเงิน)
5. นายสมชาย จันทรศรี	ผู้จัดการฝ่ายทรัพยากรมนุษย์
6. นายอุทัย คูหาวิชานันท์	ผู้จัดการฝ่ายขายและการตลาด
7. นางสาวสมถวิล ปานสกุล	ผู้จัดการฝ่ายบัญชีและการเงิน
8. นายสัจจา อัครัสกร	ผู้จัดการฝ่ายจัดซื้อและพัฒนาค้า
9. นายชูชัย แซ่เอี้ยะ	ผู้จัดการฝ่ายผลิตอาหารกึ่ง
10. นายสมศักดิ์ จำปาศักดิ์	ผู้จัดการฝ่ายผลิตอาหารปลา
11. นายชาญชัย นุชเรือน	ผู้จัดการฝ่ายวิศวกรรม

## อำนาจหน้าที่ของคณะผู้บริหาร

1. มีอำนาจสั่งการ วางแผน และดำเนินงานของบริษัทฯให้เป็นไปตามนโยบายที่คณะกรรมการบริษัทฯ กำหนด
2. กำหนดนโยบายทางการตลาด
3. พิจารณางบประมาณประจำปี การกำหนดงบประมาณของแต่ละหน่วยงาน และอำนาจหน้าที่ของบุคคล ตลอดจนขั้นตอนของแต่ละหน่วยงานในการใช้จ่ายงบประมาณประจำปีที่ตั้งไว้เพื่อเสนอต่อคณะกรรมการบริษัทฯ และการควบคุมดูแลการใช้จ่ายตามงบประมาณที่ได้รับอนุมัติจากคณะกรรมการบริษัทฯ แล้ว
4. การแก้ไขสัญญา และการเลิกสัญญาซึ่งมีสาระสำคัญตามที่คณะกรรมการบริษัทฯ พิจารณาเห็นสมควร
5. พิจารณาวาระต่างๆ ก่อนเสนอขออนุมัติจากคณะกรรมการบริษัทฯ
6. เป็นผู้ตัดสินใจในเรื่องที่สำคัญของบริษัทฯ กำหนดภารกิจ วัตถุประสงค์ แนวทาง นโยบายของบริษัทฯ รวมถึงการกำกับดูแลการดำเนินงานโดยรวม ผลผลิต ความสัมพันธ์กับลูกค้าและต้องรับผิดชอบต่อคณะกรรมการบริษัทฯ
7. มีอำนาจอนุมัติค่าใช้จ่าย หรือการจ่ายเงินตามโครงการ หรือการลงทุน หรือการซื้อขายทรัพย์สินถาวรของบริษัทฯ ตามที่ได้รับอนุมัติจากคณะกรรมการบริษัทฯ แล้ว
8. มีอำนาจอนุมัติวงเงินสำหรับการชำระ หรือใช้จ่ายเพื่อธุรกรรมตามปกติธุรกิจของบริษัทฯแต่ละครั้งมูลค่าไม่เกิน 5,000,000 บาท (ห้าล้านบาทถ้วน)
9. มีอำนาจอนุมัติการจัดซื้อจัดจ้าง การเข้าทำสัญญา การจ่ายเงินหรือการกระทำนิติกรรมใดๆ ที่เกี่ยวข้องกับธุรกิจการค้า โดยปกติและตามมติคณะกรรมการบริษัทฯ
10. มีอำนาจจ้าง แต่งตั้ง ปลดออก ให้ออก ไล่ออก กำหนดอัตราค่าจ้าง ปรับขึ้นเงินเดือน สำหรับพนักงานระดับต่ำกว่าผู้อำนวยการลงมา
11. มีอำนาจกระทำการและแสดงตนเป็นตัวแทนบริษัท ต่อบุคคลภายนอกในกิจการที่เกี่ยวข้อง และเป็นประโยชน์ต่อบริษัทฯ
12. ดำเนินกิจการที่เกี่ยวข้องกับการบริหารงานทั่วไปของบริษัท
13. ดำเนินการเสนอที่ประชุมคณะกรรมการบริษัทฯในเรื่องใดๆ ซึ่งจะต้องได้รับการลงมติและหรืออนุมัติจากที่ประชุมคณะกรรมการบริษัทฯ และเรื่องดังกล่าวจะต้องแจ้งต่อหน่วยงานที่เกี่ยวข้อง เช่น สำนักงานคณะกรรมการกำกับหลักทรัพย์และตลาดหลักทรัพย์ ตลาดหลักทรัพย์แห่งประเทศไทยและกระทรวงพาณิชย์

นายอนุโรจน์ เสนีย์ประกรณ์ไกร - อายุ 60 ปี

- ประธานกรรมการและกรรมการผู้จัดการใหญ่

คุณวุฒิทางการศึกษาสูงสุด

- ปริญญาโท บริหารธุรกิจ คณะพาณิชยศาสตร์และการบัญชี จุฬาลงกรณ์มหาวิทยาลัย
- อบรมหลักสูตร DCP รุ่นที่ 10/2001 จากสถาบันกรรมการบริษัทไทย

สัดส่วนการถือหุ้นในบริษัท

- 400,000 หุ้น (คิดเป็น 0.16 %)

จำนวนครั้งที่เข้าร่วมประชุมกรรมการในปี 2549

- 6 ครั้ง จากการประชุมรวมทั้งสิ้น 6 ครั้ง

การดำรงตำแหน่งในบริษัทย่อยของบริษัท

- ประธานกรรมการ บริษัท เบทาโกร ไทยลักซ์ โฮลดิ้ง จำกัด

ความสัมพันธ์ทางครอบครัวระหว่างผู้บริหาร

- บิดานางสาวอาภา เสนีย์ประกรณ์ไกร และนายโรจน์พันธ์ เสนีย์ประกรณ์ไกร

นายจรัล เจตนลิน - อายุ 64 ปี

- รองประธานกรรมการ

คุณวุฒิทางการศึกษาสูงสุด

- ปริญญาตรี มหาวิทยาลัย PING TUNG ประเทศไต้หวัน
- อบรมหลักสูตร DAP รุ่นที่ 26/2004 จากสถาบันกรรมการบริษัทไทย

สัดส่วนการถือหุ้นในบริษัท

- 20,077,260 หุ้น (คิดเป็น 8.03 %)

จำนวนครั้งที่เข้าร่วมประชุมกรรมการในปี 2549

- 6 ครั้ง จากการประชุมรวมทั้งสิ้น 6 ครั้ง

การดำรงตำแหน่งในบริษัทย่อยของบริษัท

- กรรมการ บริษัท เบทาโกร ไทยลักซ์ โฮลดิ้ง จำกัด

ประสบการณ์ทำงานในระยะ 5 ปีย้อนหลัง

- รองกรรมการผู้จัดการใหญ่ บริษัท ไทยลักซ์ เอ็นเตอร์ไพรส์ จำกัด (มหาชน)

### นายวุฒิชัย ดึง - อายุ 67 ปี

- กรรมการ

คุณวุฒิทางการศึกษาสูงสุด

- ปริญญาตรี มหาวิทยาลัย PING TUNG ประเทศไต้หวัน

สัดส่วนการถือหุ้นในบริษัท

- 2,211,190 หุ้น (คิดเป็น 0.88 %)

จำนวนครั้งที่เข้าร่วมประชุมกรรมการในปี 2549

- 6 ครั้ง จากการประชุมรวมทั้งสิ้น 6 ครั้ง

ประสบการณ์ทำงานในระยะ 5 ปีที่ผ่านมาถึงปัจจุบัน

- ประธานกรรมการ บริษัท ลักซ์ เอ็นเตอร์ไพรส์ จำกัด ประเทศไทย

### นายจาง ยิง ฟู่ - อายุ 73 ปี

- กรรมการ

คุณวุฒิทางการศึกษาสูงสุด

- ปริญญาตรี มหาวิทยาลัย TAM KANG ประเทศไต้หวัน

สัดส่วนการถือหุ้นในบริษัท

- 5,720,000 หุ้น (คิดเป็น 2.29 %)

จำนวนครั้งที่เข้าร่วมประชุมกรรมการในปี 2549

- 4 ครั้ง จากการประชุมรวมทั้งสิ้น 6 ครั้ง

การดำรงตำแหน่งในบริษัทย่อยของบริษัท

- กรรมการ บริษัท เบทาโกร ไทยลักซ์ โฮลดิ้ง จำกัด

ประสบการณ์ทำงานในระยะ 5 ปีที่ผ่านมาถึงปัจจุบัน

- ประธานกรรมการ บริษัท KINGTEX GARMENT MANUFACTURING จำกัด และ  
TMC MAGNETIC & MACHINERY CORPORATION ประเทศไทย

## นางสาวอภา เสนีย์ประกรณ์ไกร - อายุ 38 ปี

- กรรมการ

### คุณวุฒิทางการศึกษาสูงสุด

- ปริญญาโท MARKETING COMMUNICATION AND ADVERTISING, EMERSON COLLEGE ประเทศสหรัฐอเมริกา
- อบรมหลักสูตร DAP รุ่นที่ 34/2005 จากสถาบันกรรมการบริษัทไทย

### สัดส่วนการถือหุ้นในบริษัท

- 8,809,000 หุ้น (คิดเป็น 3.52 %)

### จำนวนครั้งที่เข้าร่วมประชุมกรรมการในปี 2549

- 4 ครั้ง จากการประชุมรวมทั้งสิ้น 6 ครั้ง

### ความสัมพันธ์ทางครอบครัวระหว่างผู้บริหาร

- บุตรนายอนุโรจน์ เสนีย์ประกรณ์ไกร

### ประสบการณ์ทำงานในระยะ 5 ปี ที่ผ่านมาถึงปัจจุบัน

- ผู้อำนวยการฝ่ายสื่อโฆษณา บริษัท มีเดียอินเทลเลเจนซ์ จำกัด
- ผู้อำนวยการฝ่ายสื่อโฆษณา บริษัท มีเดียคอมม์ จำกัด
- ผู้จัดการทั่วไป บริษัท มีเดีย เอจซ์ ซี ไอ เอ ประเทศไทย จำกัด

## นายโรจน์พันธ์ เสนีย์ประกรณ์ไกร - อายุ 37 ปี

- กรรมการและรองกรรมการผู้จัดการใหญ่

### คุณวุฒิทางการศึกษาสูงสุด

- ปริญญาโท คณะบริหารธุรกิจ NATIONAL UNIVERSITY ประเทศสหรัฐอเมริกา
- อบรมหลักสูตร DAP รุ่นที่ 59/2006 จากสถาบันกรรมการบริษัทไทย

### จำนวนครั้งที่เข้าร่วมประชุมกรรมการในปี 2549

- 5 ครั้ง จากการประชุมรวมทั้งสิ้น 6 ครั้ง

### การดำรงตำแหน่งในบริษัทย่อยของบริษัท

- กรรมการ บริษัท เบทาโกร ไทยลักซ์ โฮลดิ้ง จำกัด
- กรรมการ บริษัท เอส เอ็ม พี ฟู้ด โปรดักส์ จำกัด

### ความสัมพันธ์ทางครอบครัวระหว่างผู้บริหาร

- บุตรนายอนุโรจน์ เสนีย์ประกรณ์ไกร

### ประสบการณ์ทำงานในระยะ 5 ปีย้อนหลัง

- ผู้จัดการทั่วไป บริษัท ไทยลักซ์ เอ็นเตอร์ไพรส์ จำกัด (มหาชน)

### ดร.โทมัส รอย วิลสัน - อายุ 53 ปี

- กรรมการและรองกรรมการผู้จัดการใหญ่

#### คุณวุฒิทางการศึกษาสูงสุด

- ปริญญาเอก SCIENCE, UNIVERSITY OF WASHINGTON ประเทศสหรัฐอเมริกา
- อบรมหลักสูตร DAP รุ่นที่ 57/2006 จากสถาบันกรรมการบริษัทไทย

#### สัดส่วนการถือหุ้นในบริษัท

- 100,000 หุ้น (คิดเป็น 0.04 %)

#### จำนวนครั้งที่เข้าร่วมประชุมกรรมการในปี 2549

- 5 ครั้ง จากการประชุมรวมทั้งสิ้น 6 ครั้ง

#### ประสบการณ์ทำงานในระยะ 5 ปีย้อนหลัง

- ผู้จัดการฝ่ายผลิตอาหารสัตว์น้ำ บริษัท ไทยลักซ์ เอ็นเตอร์ไพรส์ จำกัด (มหาชน)
- ผู้ช่วยกรรมการผู้จัดการ บริษัท ไทยลักซ์ เอ็นเตอร์ไพรส์ จำกัด (มหาชน)

### ดร.อนุภาพ ธีรลาม - อายุ 51 ปี

- ประธานกรรมการตรวจสอบ/กรรมการอิสระ

#### คุณวุฒิทางการศึกษาสูงสุด

- ปริญญาเอก SCIENCE AND TECHNOLOGY POLICY STUDIES (ECONOMICS), UNIVERSITY OF SUSSEX ประเทศอังกฤษ
- อบรมหลักสูตร DAP รุ่นที่ 6/2003 จากสถาบันกรรมการบริษัทไทย

#### จำนวนครั้งที่เข้าร่วมประชุมกรรมการในปี 2549

- 5 ครั้ง จากการประชุมรวมทั้งสิ้น 6 ครั้ง

#### ประสบการณ์ทำงานในระยะ 5 ปีที่ผ่านมาถึงปัจจุบัน

- ผู้อำนวยการสถาบันบริหารและการจัดการโทรคมนาคม
- กรรมการตรวจสอบ บริษัท ไทยลักซ์ เอ็นเตอร์ไพรส์ จำกัด (มหาชน)

### นายสมพร หวานกิจเจริญ - อายุ 57 ปี

- กรรมการตรวจสอบ/กรรมการอิสระ

#### คุณวุฒิทางการศึกษาสูงสุด

- ปริญญาตรี SCIENCE-BUSINESS ADMINISTRATION, TOWSON STATE UNIVERSITY ประเทศสหรัฐอเมริกา
- อบรมหลักสูตร DAP รุ่นที่ 47/2005 จากสถาบันกรรมการบริษัทไทย

#### จำนวนครั้งที่เข้าร่วมประชุมกรรมการในปี 2549

- 6 ครั้ง จากการประชุมรวมทั้งสิ้น 6 ครั้ง

#### ประสบการณ์ทำงานในระยะ 5 ปีย้อนหลัง

- กรรมการผู้จัดการ บริษัท เอเซียเน ฟุตแวร์ จำกัด (มหาชน)

### ผศ.ดร.พิพัฒน์ นนทนาธรณ์ - อายุ 42 ปี

- กรรมการตรวจสอบ/กรรมการอิสระ

#### คุณวุฒิทางการศึกษาสูงสุด

- ปริญญาเอก ADMINISTRATIVE DEVELOPMENT สถาบันบัณฑิตพัฒนบริหารศาสตร์
- อบรมหลักสูตร DCP รุ่นที่ 60/2005 จากสถาบันกรรมการบริษัทไทย
- อบรมหลักสูตร DAP รุ่นที่ 40/2005 จากสถาบันกรรมการบริษัทไทย

#### จำนวนครั้งที่เข้าร่วมประชุมกรรมการในปี 2549

- 6 ครั้ง จากการประชุมรวมทั้งสิ้น 6 ครั้ง

#### ประสบการณ์ทำงานในระยะ 5 ปีที่ผ่านมาถึงปัจจุบัน

- ผู้อำนวยการหลักสูตรบริหารธุรกิจมหาบัณฑิต วิทยาลัยบัณฑิตศึกษาการจัดการ มหาวิทยาลัยขอนแก่น วิทยาเขตกรุงเทพมหานคร
- กรรมการ บริษัท ไทยลักซ์ เอ็นเตอร์ไพรส์ จำกัด (มหาชน)

### นายศักดิ์รินทร์ ชูศักดิ์ตระกูล - อายุ 68 ปี

- ประธานกรรมการสรรหาและกำหนดค่าตอบแทน/กรรมการอิสระ

#### คุณวุฒิทางการศึกษาสูงสุด

- ปริญญาตรี คณะพาณิชยศาสตร์และการบัญชี มหาวิทยาลัยธรรมศาสตร์
- อบรมหลักสูตร DAP รุ่นที่ 6/2003 จากสถาบันกรรมการบริษัทไทย

#### สัดส่วนการถือหุ้นในบริษัท

- 15,000 หุ้น (คิดเป็น 0.006 %)

#### จำนวนครั้งที่เข้าร่วมประชุมกรรมการในปี 2549

- 6 ครั้ง จากการประชุมรวมทั้งสิ้น 6 ครั้ง

#### ประสบการณ์ทำงานในระยะ 5 ปีที่ผ่านมาถึงปัจจุบัน

- ประธานกรรมการ บริษัท ย่งเฮง (วิศรุตวนิชย์) จำกัด
- ประธานกรรมการตรวจสอบ บริษัท ไทยลักซ์ เอ็นเตอร์ไพรส์ จำกัด (มหาชน)

### นายหลิว ปิง ชุง - อายุ 74 ปี

- กรรมการสรรหาและกำหนดค่าตอบแทน/กรรมการอิสระ

#### คุณวุฒิทางการศึกษาสูงสุด

- ปริญญาตรี มหาวิทยาลัย TAM KANG ประเทศไต้หวัน

#### สัดส่วนการถือหุ้นในบริษัท

- 150,000 หุ้น (คิดเป็น 0.06 %)

#### จำนวนครั้งที่เข้าร่วมประชุมกรรมการในปี 2549

- 6 ครั้ง จากการประชุมรวมทั้งสิ้น 6 ครั้ง

#### ประสบการณ์ทำงานในระยะ 5 ปีที่ผ่านมาถึงปัจจุบัน

- ผู้จัดการทั่วไปบริษัท KINGTEX CORPORATION จำกัด ประเทศไต้หวัน



### นายสัจจะ สุขสงค์ - อายุ 39 ปี

- กรรมการสรรหาและกำหนดค่าตอบแทน/กรรมการอิสระ

#### คุณวุฒิทางการศึกษาสูงสุด

- ปริญญาโท คณะบริหารธุรกิจ สถาบันบัณฑิตพัฒนบริหารศาสตร์
- อบรมหลักสูตร DAP รุ่นที่ 55/2006 จากสถาบันกรรมการบริษัทไทย

#### จำนวนครั้งที่เข้าร่วมประชุมกรรมการในปี 2549

- 4 ครั้ง จากการประชุมรวมทั้งสิ้น 6 ครั้ง

#### ประสบการณ์ทำงานในระยะ 5 ปีที่ผ่านมาถึงปัจจุบัน

- อาจารย์ประจำคณะบริหารธุรกิจ มหาวิทยาลัยเกริก
- ที่ปรึกษาทางการเงิน บริษัท บีพลัสธุรกิจ จำกัด
- ที่ปรึกษาทางการเงิน บริษัท ไทยลักซ์ เอ็นเตอร์ไพรส์ จำกัด (มหาชน)

### นางสาวลัดดา เที่ยบสุวรรณ - อายุ 53 ปี

- ผู้ช่วยกรรมการผู้จัดการฝ่ายบัญชีและการเงิน

#### คุณวุฒิทางการศึกษาสูงสุด

- ปริญญาตรี คณะบริหารธุรกิจ มหาวิทยาลัยธุรกิจบัณฑิต

#### ประสบการณ์ทำงานในระยะ 5 ปีย้อนหลัง

- ผู้จัดการฝ่ายบัญชีและการเงิน บริษัท ไทยลักซ์ เอ็นเตอร์ไพรส์ จำกัด (มหาชน)

### นางสาวสมถวิล ปานสกุล - อายุ 38 ปี

- ผู้จัดการฝ่ายบัญชีและการเงิน

#### คุณวุฒิทางการศึกษาสูงสุด

- ปริญญาตรี คณะบริหารธุรกิจ มหาวิทยาลัยสุโขทัยธรรมาธิราช

#### ประสบการณ์ทำงานในระยะ 5 ปีย้อนหลัง

- รองผู้จัดการฝ่ายบัญชีและการเงิน บริษัท ไทยลักซ์ เอ็นเตอร์ไพรส์ จำกัด (มหาชน)

#### นายสัจจา อัครัสกร - อายุ 33 ปี

- ผู้จัดการฝ่ายจัดซื้อ

คุณวุฒิทางการศึกษาสูงสุด

- ปริญญาโท คณะบริหารธุรกิจ CITY UNIVERSITY ประเทศสหรัฐอเมริกา

ประสบการณ์ทำงานในระยะ 5 ปีย้อนหลัง

- รองผู้จัดการฝ่ายจัดซื้อ บริษัท ไทยลักซ์ เอ็นเตอร์ไพรส์ จำกัด (มหาชน)

#### นายชูชัย แซ่เอี้ยะ - อายุ 37 ปี

- ผู้จัดการฝ่ายผลิตอาหารกึ่ง

คุณวุฒิทางการศึกษาสูงสุด

- มัธยมศึกษาตอนปลาย โรงเรียนเจ้าพระยาวิทยาคม

ประสบการณ์ทำงานในระยะ 5 ปีย้อนหลัง

- ผู้จัดการโรงงาน บริษัท เอส พี ไอ ฟีด จำกัด
- รองผู้จัดการฝ่ายผลิตอาหารกึ่ง บริษัท ไทยลักซ์ เอ็นเตอร์ไพรส์ จำกัด (มหาชน)

#### นายสมศักดิ์ จำปาศักดิ์ - อายุ 43 ปี

- ผู้จัดการฝ่ายผลิตอาหารปลา

คุณวุฒิทางการศึกษาสูงสุด

- ปริญญาตรี คณะบริหารธุรกิจ มหาวิทยาลัยราชภัฏหมู่บ้านจอมบึง

ประสบการณ์ทำงานในระยะ 5 ปีย้อนหลัง

- รองผู้จัดการฝ่ายผลิตอาหารปลา บริษัท ไทยลักซ์ เอ็นเตอร์ไพรส์ จำกัด (มหาชน)

#### นายอุทัย คูหาวิชานันท์ - อายุ 45 ปี

- ผู้จัดการฝ่ายขาย

คุณวุฒิทางการศึกษาสูงสุด

- ปริญญาโท คณะบริหารธุรกิจ มหาวิทยาลัยหอการค้าไทย

ประสบการณ์ทำงานในระยะ 5 ปีย้อนหลัง

- ผู้จัดการฝ่ายการตลาด บริษัท อาหารสัตว์ไทยสระบุรี จำกัด

### นายสมชาย จันทรศรี - อายุ 40 ปี

- ผู้จัดการฝ่ายทรัพยากรมนุษย์

#### คุณวุฒิทางการศึกษาสูงสุด

- ปริญญาตรี คณะนิติศาสตร์ มหาวิทยาลัยรามคำแหง

#### ประสบการณ์ทำงานในระยะ 5 ปีย้อนหลัง

- ผู้จัดการฝ่ายทรัพยากรมนุษย์ บริษัท มหาชัยคราฟท์ เปเปอร์ จำกัด
- ผู้จัดการฝ่ายทรัพยากรมนุษย์ บริษัท ห้างเย็นเอเชียนซีฟู้ดส์ จำกัด (มหาชน)

### นายชาญชัย นุชเรือน - อายุ 41 ปี

- ผู้จัดการฝ่ายวิศวกรรม

#### คุณวุฒิทางการศึกษาสูงสุด

- ปริญญาตรี คณะบริหารธุรกิจ มหาวิทยาลัยราชภัฏหมู่บ้านจอมบึง

#### ประสบการณ์ทำงานในระยะ 5 ปีย้อนหลัง

- รองผู้จัดการฝ่ายวิศวกรรม บริษัท ไทยลักซ์ เอ็นเตอร์ไพรส์ จำกัด (มหาชน)

ในปี 2549 บริษัทหรือบริษัทย่อยมีรายการระหว่างกันกับบริษัทที่เกี่ยวข้องกันเฉพาะกรณีที่มีความจำเป็นอันเนื่องมาจากการดำเนินธุรกิจเท่านั้น เช่นการซื้อขายสินค้าและวัตถุดิบ การให้เช่า ซึ่งรายการธุรกิจดังกล่าวเป็นไปตามลักษณะการดำเนินธุรกิจตามปกติและมีการกำหนดราคาซื้อขายเช่นเดียวกับเงื่อนไขการค้าที่ให้แก่นักค้าทั่วไป โดยมีรายการดังต่อไปนี้

### 1. การซื้อขายสินค้าและวัตถุดิบ

#### 1.1 รายการที่บริษัท ซื้อปลาน้ำจืดจาก บริษัท เอเวอร์เรสต์ อินเตอร์เทรดดิ้ง จำกัด

ในปี 2549 บริษัทมีรายการซื้อปลาน้ำจืดจาก บริษัท เอเวอร์เรสต์ อินเตอร์เทรดดิ้ง จำกัด จำนวน 203.19 ล้านบาท และมียอดเจ้าหนี้การค้าค้าง ณ วันที่ 31 ธันวาคม 2549 จำนวน 15.69 ล้านบาท

#### 1.2 รายการที่บริษัท ซื้อถั่วเหลืองจาก บริษัท เบทาโกร อโกร กรุ๊ป จำกัด (มหาชน)

ในปี 2549 บริษัทมีรายการซื้อถั่วเหลืองจาก บริษัท เบทาโกร อโกร กรุ๊ป จำกัด (มหาชน) จำนวน 8.35 ล้านบาท และมียอดเจ้าหนี้การค้าค้าง ณ วันที่ 31 ธันวาคม 2549 จำนวน 3.05 ล้านบาท

### 2. การเช่าทรัพย์สิน

#### 2.1 รายการที่บริษัท ได้ให้ บริษัท เอส เอ็ม พี ฟู้ดส์ โปรดักส์ จำกัด เช่าอาคารห้องเย็น

มูลค่าของรายการในปี 2549 มีจำนวน 13.20 ล้านบาท ทั้งนี้บริษัทยังไม่มีแผนที่จะใช้หรือดัดแปลงห้องเย็นที่ให้เขานั้นเพื่อกิจการใดของบริษัท อีกทั้งไม่มีแผนที่จะทุบเพื่อก่อสร้างสิ่งปลูกสร้างใดๆ ดังนั้น บริษัท จึงให้ บริษัท เอส เอ็ม พี ฟู้ดส์ โปรดักส์ จำกัด เช่าเพื่อเป็นการสร้างรายได้ค่าเช่าให้บริษัท

#### 2.2 รายการที่บริษัท เช่าอาคารของบริษัท ไทยอัสเสทเทรดดิ้ง จำกัด

มูลค่าของรายการในปี 2549 มีจำนวน 276,000 บาท บริษัทจำเป็นต้องเช่าอาคารของบริษัท ไทยอัสเสทเทรดดิ้ง จำกัด เพื่อเป็นสาขาที่กรุงเทพฯ เพื่ออำนวยความสะดวกในการติดต่อกับภาครัฐ และบริษัทจะยังคงเช่าต่อไป หากทางผู้ให้เช่าไม่ได้มีการปรับราคาเช่าที่สูงกว่าอัตราค่าเช่าทั่วไป

## มาตรการหรือขั้นตอนการอนุมัติการทำรายการระหว่างกัน

รายการระหว่างกันของบริษัทหรือบริษัทย่อย ที่จะเกิดกับบุคคลที่อาจมีความขัดแย้งทางผลประโยชน์ มีส่วนได้เสีย เช่น การจำหน่ายสินค้า และการซื้อสินค้า เป็นต้น บริษัทจะให้คณะกรรมการตรวจสอบเป็นผู้พิจารณาความจำเป็นและความสมเหตุสมผลของรายการนั้น โดยจะนำราคาตลาดของผู้อื่นมาเปรียบเทียบกับราคาการทำรายการระหว่างกันของบริษัทหรือบริษัทย่อยกับบุคคลที่อาจมีความขัดแย้งทางผลประโยชน์ ซึ่งกรรมการจะต้องปฏิบัติตามระเบียบที่กำหนดเกี่ยวกับการทำรายการระหว่างกัน และจะต้องไม่อนุมัติรายการใดๆ ที่ตนหรือบุคคลที่อาจมีความขัดแย้งทางผลประโยชน์ในลักษณะอื่นใดกับบริษัท และจะต้องเสนอรายการดังกล่าวต่อคณะกรรมการบริษัท เพื่อให้คณะกรรมการบริษัทพิจารณา ซึ่งบริษัทจะต้องปฏิบัติให้เป็นไปตามกฎหมายว่าด้วยหลักทรัพย์และตลาดหลักทรัพย์ และข้อบังคับ ประกาศ คำสั่ง หรือข้อกำหนดของตลาดหลักทรัพย์แห่งประเทศไทย รวมตลอดถึงการปฏิบัติตามข้อกำหนดเกี่ยวกับการเปิดเผยข้อมูลการทำรายการระหว่างกัน และการได้มาหรือจำหน่ายไปซึ่งทรัพย์สินของบริษัทหรือบริษัทย่อย หากในกรณีที่คณะกรรมการตรวจสอบไม่มีความชำนาญในการพิจารณารายการระหว่างกันที่อาจเกิดขึ้น บริษัทจะได้ให้ผู้เชี่ยวชาญอิสระหรือผู้สอบบัญชีของบริษัทเป็นผู้ให้ความเห็นเกี่ยวกับรายการระหว่างกันดังกล่าว เพื่อนำไปใช้ประกอบการตัดสินใจของคณะกรรมการ หรือผู้ถือหุ้นตามแต่กรณี และจะเปิดเผยรายการระหว่างกันไว้ในหมายเหตุประกอบงบการเงินที่ได้รับการตรวจสอบจากผู้สอบบัญชีของบริษัท พร้อมทั้งเปิดเผยในรายงานประจำปีของบริษัทและแบบ 56-1 ด้วย

### 1) งบการเงิน

#### รายงานการสอบบัญชี

- รายงานของผู้สอบบัญชีสำหรับงบการเงินปี 2547 ซึ่งตรวจสอบโดย นายศุภชัย ปัญญาวัฒน์ ผู้สอบบัญชีอนุญาตเลขทะเบียน 3930 จากบริษัท สำนักงาน เอ็นส์ แอนด์ ยัง จำกัด ได้ให้ความเห็นอย่างไม่มีเงื่อนไขว่างบการเงินได้จัดทำขึ้นโดยถูกต้องตามที่ควรและได้ทำขึ้นตามหลักการบัญชีที่รับรองทั่วไป
- รายงานของผู้สอบบัญชีสำหรับงบการเงินปี 2548 ซึ่งตรวจสอบโดย นายศุภชัย ปัญญาวัฒน์ ผู้สอบบัญชีอนุญาตเลขทะเบียน 3930 จากบริษัท สำนักงาน เอ็นส์ แอนด์ ยัง จำกัด ได้ให้ความเห็นอย่างไม่มีเงื่อนไขว่างบการเงินได้จัดทำขึ้นโดยถูกต้องตามที่ควรและได้ทำขึ้นตามหลักการบัญชีที่รับรองทั่วไป
- รายงานของผู้สอบบัญชีสำหรับงบการเงินปี 2549 ซึ่งตรวจสอบโดย นายณรงค์ พันตวงษ์ ผู้สอบบัญชีอนุญาตเลขทะเบียน 3315 จากบริษัท สำนักงาน เอ็นส์ แอนด์ ยัง จำกัด ได้ให้ความเห็นอย่างไม่มีเงื่อนไขว่างบการเงินได้จัดทำขึ้นโดยถูกต้องตามที่ควรและได้ทำขึ้นตามหลักการบัญชีที่รับรองทั่วไป

### 2) คำอธิบายและการวิเคราะห์ฐานะการเงินและผลการดำเนินงาน

#### (1) ภาพรวมของผลการดำเนินงานที่ผ่านมา

เนื่องจากผู้บริโภคในประเทศมีแนวโน้มหันมาใส่ใจในสุขภาพมากขึ้น รวมทั้งในปีที่ผ่านมา ประชาชนมีความหวาดกลัวโรคภัยไข้เจ็บที่มากับการบริโภคเนื้อสัตว์อื่น เช่น โรควัวบ้า โรคเท้าเปื่อยของสุกร และโรคไขหวัดนกของสัตว์ปีก ผู้บริโภคจึงปรับเปลี่ยนทัศนคติจากที่เคยบริโภคสัตว์บกเป็นหลัก หันมาบริโภคสัตว์น้ำมากขึ้น ส่งผลให้อุตสาหกรรมผลิตอาหารเลี้ยงกุ้งและปลามีการเติบโตอย่างต่อเนื่อง ทำให้บริษัทฯ มีผลการดำเนินงานที่ดีในด้านยอดขายเพิ่มขึ้นตามไปด้วย

อย่างไรก็ตามในปี 2547 บริษัทฯ ต้องเผชิญกับปัญหาราคาวัตถุดิบที่ปรับตัวสูงขึ้นอย่างเป็นประวัติการณ์ รวมทั้งบริษัทยังต้องแบกรับภาระค่าใช้จ่ายที่เพิ่มขึ้น เช่น ค่าระวางเรือ ค่าใช้จ่ายด้านพลังงานและน้ำมันเชื้อเพลิง ซึ่งส่งผลกระทบต่อต้นทุนการผลิต แต่ขณะเดียวกันบริษัทกลับไม่สามารถปรับราคาขายให้ขึ้นไปตามต้นทุนได้ โดยเฉพาะสินค้าจำพวกอาหารกุ้ง เนื่องจากการส่งออกกุ้งของไทยไปยังต่างประเทศประสบกับปัญหาหลายๆ ด้าน เช่น การยื่นขอให้มีการไต่สวนการทุ่มตลาดกุ้งของประเทศสหรัฐอเมริกา และการระงับสิทธิพิเศษทางภาษีศุลกากร หรือ จีเอสพีในสหภาพยุโรป สาเหตุเหล่านี้ล้วนส่งผลให้เกิดการชะงักของตลาด ปริมาณการเลี้ยงกุ้งในประเทศลดต่ำลง ราคากุ้งตกต่ำ ส่งผลกระทบโดยตรงมาเกษตรกรผู้เลี้ยงกุ้งและส่งผลกระทบต่อเนื่องมายังอุตสาหกรรมผลิตอาหารกุ้ง

นอกจากนี้ ในช่วง 2-3 ปีที่ผ่านมา ยังมีผู้ผลิตอาหารเลี้ยงกุ้งรายใหม่เข้ามาในอุตสาหกรรมเพื่อแย่งชิงส่วนแบ่งการตลาด ทำให้ปริมาณความต้องการอาหารกุ้งในปัจจุบันมีน้อยกว่ากำลังการผลิตรวมของอุตสาหกรรม การแข่งขันจึงทวีความรุนแรงมากขึ้นอย่างต่อเนื่อง บริษัทฯ จึงต้องยอมแบกภาระต้นทุนเพื่อถือครองส่วนแบ่งตลาดรวมทั้งเพื่อช่วยเหลือเกษตรกรให้สามารถดำรงอยู่ได้ อย่างไรก็ตามบริษัทฯ ยังคงยึดมั่นที่จะนำเสนอสิ่งที่ดีที่สุดให้แก่ลูกค้าและเกษตรกรผู้เลี้ยงสัตว์น้ำ บริษัทฯ จึงมีได้มีนโยบายที่จะปรับลดคุณภาพสินค้าเพื่อรักษาสัดส่วนกำไร แต่ยังคงมุ่งมั่นที่จะรักษาคุณภาพสินค้าให้มีความคงที่อยู่เสมอ เพื่อให้เกษตรกรผู้เลี้ยงสัตว์น้ำได้รับสินค้าที่มีมาตรฐาน

ในส่วนของการอาหารปลานั้น ยังคงมีการขยายตัวอย่างต่อเนื่องตามความต้องการของตลาด เนื่องจากการจับปลาจากแหล่งน้ำธรรมชาติจับได้ลดน้อยลง การขาดแคลนของอุปทานมีผลให้ราคาของเนื้อปลาเพิ่มสูงมากขึ้น เป็นเหตุจูงใจให้เกษตรกรหันมาเลี้ยงปลาเป็นเชิงพาณิชย์เพราะคุ้มค่าแก่การลงทุน ในขณะเดียวกันที่รัฐบาลได้ยกมาตรฐานระดับคุณภาพอาหารปลอดภัย เน้นความสะอาดถูกสุขลักษณะ เกษตรกรจึงหันมาพึ่งอาหารปลาผสมสำเร็จรูปมากขึ้นเพื่อตอบสนองความต้องการของผู้บริโภค บริษัทฯ จึงได้ดำเนินการขยายกำลังการผลิตอาหารปลาเพื่อรองรับความต้องการของสินค้าที่จะมีเพิ่มมากขึ้นในอนาคต แต่อย่างไรก็ตามก็มีผู้ประกอบการรายเก่าที่กำลังขยายการผลิตและผู้ประกอบการรายใหม่ที่จะเข้ามาสู่อุตสาหกรรมนี้เช่นกัน

ในปี 2548 ราคาวัตถุดิบได้ปรับตัวลดลงเข้าสู่สภาวะปกติ ในปี 2549 ราคาวัตถุดิบมีการปรับตัวสูงขึ้นเล็กน้อย ทำให้ผลการดำเนินงานของบริษัทฯ ปรับตัวดีขึ้นอย่างต่อเนื่อง ถึงแม้ว่าจะยังคงต้องเผชิญกับปัจจัยด้านอื่นอยู่ เช่น การปรับตัวสูงขึ้นของพลังงาน โดยบริษัทฯ มียอดขายที่เพิ่มขึ้นอย่างต่อเนื่องทั้งยอดขายที่เป็นตัวเงินและปริมาณการขายเมื่อเปรียบเทียบกับปี 2547

สาเหตุหลักมาจากการมุ่งมั่นที่จะรักษาคุณภาพสินค้าให้มีความคงที่อย่างต่อเนื่องเสมอมาแม้ว่าบริษัทฯ จะต้องประสบกับปัญหาขาดทุนในบางครั้ง สินค้าของบริษัทฯ จึงได้รับความนิยมจากลูกค้าเป็นอย่างดีและต่อเนื่องมาโดยตลอด ส่งผลให้บริษัทมียอดขาย กำไรขั้นต้นและกำไรสุทธิเพิ่มขึ้นจากงวดเดียวกันในปีที่ผ่านมา ในขณะเดียวกันบริษัทมีการปรับปรุงประสิทธิภาพเครื่องจักรและขบวนการผลิตให้สามารถเพิ่มผลผลิตให้สูงขึ้น โดยลดการสูญเสียในการผลิตให้เหลือน้อยที่สุด นอกจากนี้บริษัทฯ ยังมีการวางแผนการจัดซื้อวัตถุดิบและการผลิตให้มีคุณภาพได้มาตรฐานและยังได้จัดทำระบบการควบคุมค่าใช้จ่ายที่ดีโดยใช้ระบบงบประมาณเข้ามาเป็นเครื่องมือในการบริหาร

## (2) ผลการดำเนินงานที่ผ่านมา

### (2.1) รายได้จากการขาย

ปี 2549 สัดส่วนของรายได้จากการขายต่อรายได้ทั้งสิ้น จะอยู่ในราวร้อยละ 98.43 โดยยอดขายในปี 2549 ตามงบการเงินรวมเท่ากับ 2,258 ล้านบาท เพิ่มขึ้นจากปีก่อน 778 ล้านบาท หรือเพิ่มขึ้นคิดเป็นร้อยละ 53 รายได้ที่เพิ่มมาจากปัจจัยด้านปริมาณการขายที่เพิ่มมากกว่าปัจจัยด้านราคา เนื่องจากลูกค้าของบริษัทส่วนใหญ่เป็นผู้เลี้ยงกุ้งยังประสบปัญหาการขายตกต่ำ ทำให้บริษัทไม่สามารถปรับราคาขายได้มากนัก แต่บริษัทก็มีนโยบายมุ่งมั่นที่จะรักษาคุณภาพสินค้าให้มีความคงที่อย่างต่อเนื่องเสมอมา จึงสามารถสร้างความเชื่อมั่นในตัวสินค้าให้แก่ลูกค้า สินค้าของบริษัทจึงได้รับความนิยมจากลูกค้าเป็นอย่างดีและต่อเนื่องมาโดยตลอด

รายได้จากการขายของบริษัทฯ (และบริษัทย่อย) ในปี 2549 เป็นอาหารกุ้ง ร้อยละ 49 อาหารปลา ร้อยละ 41 และวัตถุดิบร้อยละ 8 (วัตถุดิบเป็นการซื้อมาเพื่อขายต่อให้บริษัทย่อยและบริษัทฯ ไม่ได้มีกำไรจากการขายตรงนี้) โดยอาหารกุ้งมีสัดส่วนการขายเพิ่มขึ้นจากงวดเดียวกันของปีก่อนคิดเป็นร้อยละ 55 ส่วนอาหารปลามีสัดส่วนเพิ่มขึ้นจากงวดเดียวกันของปีก่อน คิดเป็นร้อยละ 39

### (2.2) รายได้อื่น

รายได้ที่ไม่ได้เกิดจากการขายสินค้าที่มีจำนวนมากที่สุดได้แก่ รายได้ค่าเช่า ประมาณปีละ 15 ล้านบาท ซึ่งเกิดจากการที่นำห้องเย็นไปให้ผู้อื่นเช่า รายได้อื่นราว 14 ล้านบาทต่อปี ประกอบด้วยดอกเบี้ยรับกำไรจากการจำหน่ายทรัพย์สิน รายได้จากการขดเชยการส่งออก และอื่นๆ ซึ่งที่ผ่านมากำไรจากการจำหน่ายทรัพย์สินจะเป็นรายการที่มีจำนวนผันผวนไม่แน่นอน ส่วนรายได้อื่นเหลือจะมีจำนวนที่ไม่แปรปรวนมากนัก รวมทั้งบริษัทฯ ยังมีรายได้จากส่วนแบ่งกำไรจากเงินลงทุน 7 ล้านบาท

แนวโน้มของรายได้อื่นในอนาคตขึ้นอยู่กับสองปัจจัย คือ ปัจจัยลบจากการที่รายได้ดอกเบี้ยรับจะลดลงเนื่องจากบริษัทมีการขยายการลงทุนในสินทรัพย์ถาวรในปี 2547-2548 เป็นจำนวนมาก ทำเงินออมของบริษัทฯ ลดลง ขณะที่ปัจจัยบวกคือ ส่วนแบ่งเงินลงทุนตามวิธีส่วนได้เสียซึ่งเริ่มมีกำไรในปี 2548 ถึงปัจจุบัน

### (2.3) ต้นทุนขาย

สำหรับปี 2549 ต้นทุนขายเพิ่มขึ้น จากปี 2548 จากร้อยละ 82.18 เป็น ร้อยละ 85.10 เนื่องจากราคาวัตถุดิบปรับตัวสูงขึ้นอีก พร้อมทั้งบริษัทฯ มีการลงทุนเพิ่มในสินทรัพย์ถาวรในโครงการผลิตอาหารปลา จึงมีค่าเสื่อมราคาในส่วนของการผลิต ทำให้ต้นทุนขายของบริษัทฯ สูงขึ้น

### (2.4) ค่าใช้จ่ายในการขายและบริหาร

จากการที่บริษัทมียอดขายเพิ่มขึ้นอย่างต่อเนื่อง จึงทำให้สัดส่วนของค่าใช้จ่ายในการขายและบริหารต่อยอดขายลดลงอย่างต่อเนื่องจากปี 2548 ที่ร้อยละ 10.99 ลดลงมาเหลือที่ร้อยละ 8.69 ในปี 2549



(2.5) ดอกเบี้ยจ่าย

อัตราดอกเบี้ยจ่ายต่อยอดขายเพิ่มขึ้นจากร้อยละ 0.19 ในปี 2548 เป็นร้อยละ 0.24 ในปี 2549 สาเหตุมาจากปี 2547 ต่อเนื่องมาถึงปัจจุบัน บริษัทมีการลงทุนขยายกำลังการผลิต ดังนั้น จึงทำให้มีการกู้ยืมเงินมากขึ้นกว่าปีก่อนๆ

(2.6) ภาษีเงินได้นิติบุคคล

อัตราภาษีเงินได้นิติบุคคลต่อยอดขายลดลงจากร้อยละ 0.85 ในปี 2548 เป็นร้อยละ 0.46 ในปี 2549 เนื่องจากในปลายปี 2549 บริษัทฯ ได้มีกิจการได้รับสิทธิประโยชน์การส่งเสริมการลงทุนเพิ่มอีกหนึ่งแห่ง คือสายการผลิตและจำหน่ายอาหารปลาได้รับสิทธิยกเว้นภาษีเงินได้นิติบุคคล จึงทำให้ภาษีเงินได้นิติบุคคลลดลง แนวโน้มในปี 2550 บริษัทฯ อาจมีภาษีเงินได้นิติบุคคลเพิ่มขึ้น เนื่องจากในปลายปี 2549 บริษัทฯ มีกิจการบางส่วนหมดอายุของการได้รับส่งเสริมการลงทุน แต่ยังคงได้รับลดหย่อนกึ่งหนึ่งของอัตราภาษีที่เสียภาษีเงินได้นิติบุคคล

(2.7) กำไรสุทธิ

เมื่อเปรียบเทียบผลการดำเนินงานของบริษัทฯ จากปี 2547 ถึง ปี 2549 นั้น จะพบว่าปี 2547 มีผลการดำเนินงานที่ไม่ค่อยดีนัก เห็นได้จากกำไรจากการดำเนินงานในปี 2547 จะติดลบ สาเหตุมาจากปี 2547 ต้นทุนขายสูงถึงร้อยละ 89 ทำให้กำไรขั้นต้นปี 2547 อยู่ที่ร้อยละ 11 และทั้งๆ ที่บริษัทฯ พยายามบริหารค่าใช้จ่ายในการขายและบริหารให้ต่ำกว่าปีก่อนๆ คือเหลือร้อยละ 11.46 แล้วก็ตาม ก็ยังไม่สามารถช่วยให้บริษัทพ้นจากการขาดทุนในการดำเนินงานได้

ปี 2548 เนื่องจากราคาวัตถุดิบหลักกลับคืนสู่ภาวะปกติ รวมทั้งมีการปรับปรุงประสิทธิภาพการผลิต ทำให้ต้นทุนขายลดลง บริษัทฯ จึงมีอัตรากำไรสุทธิเมื่อเทียบกับงวดเดียวกันของปี 2547 เพิ่มขึ้นจากร้อยละ 1.61 เป็นร้อยละ 7.94

ในปี 2549 เนื่องจากราคาวัตถุดิบปรับตัวสูงขึ้นอีก ทำให้ต้นทุนขายเพิ่มขึ้น ถึงแม้บริษัทฯ จะบริหารค่าใช้จ่ายในขายให้ลดลงเมื่อเทียบกับยอดขายที่เพิ่มขึ้นก็ตาม จึงทำให้บริษัทฯ มีอัตรากำไรสุทธิลดลงเมื่อเทียบกับงวดเดียวกันในปี 2548 จากร้อยละ 7.94 เหลือ 7.06

(2.8) อัตราผลตอบแทนต่อผู้ถือหุ้น

สำหรับปี 2548 ถึง ปี 2549 โครงสร้างเงินทุนของบริษัทเปลี่ยนไปบ้าง มีการใช้หนี้สินมากขึ้น อัตราส่วนหนี้สินต่อผู้ถือหุ้นได้ขึ้นมาอยู่ที่ 0.35 แต่กำไรในปี 2549 นั้นเพิ่มมากขึ้นด้วย จึงทำให้ผลตอบแทนต่อผู้ถือหุ้นสูงกว่าปีก่อนๆ ค่อนข้างมาก

บริษัทฯ ได้มีมติจากที่ประชุมคณะกรรมการบริษัท เมื่อวันที่ 23 กุมภาพันธ์ 2550 ที่จะจ่ายเงินปันผลครั้งที่ 2 ของผลการดำเนินงานงวดปี 2549 ในอัตราหุ้นละ 0.18 บาท โดยจะดำเนินการจ่ายในวันที่ 30 เมษายน 2550

### 3) ฐานะการเงิน

#### 1 สินทรัพย์

##### (1.1) ส่วนประกอบของสินทรัพย์

นับตั้งแต่ปี 2547 จนถึงสิ้น ปี 2549 สินทรัพย์ของบริษัท มีแนวโน้มเพิ่มขึ้นมาโดยตลอดดังนี้

(หน่วย : ล้านบาท)

	2547	2548	2549
สินทรัพย์รวม - ในงบเฉพาะบริษัท	646.79	825.32	918.80
สินทรัพย์รวม - ในงบรวม	713.85	894.13	972.70
อัตราเพิ่มขึ้นของสินทรัพย์ (%) (ตามงบเฉพาะบริษัท)	12.10	27.60	11.33
อัตราส่วนของสินทรัพย์ไม่หมุนเวียนต่อสินทรัพย์รวม (%)	62.68	61.13	58.28

ปี 2547-2549 นั้น บริษัทฯ มีการเพิ่มทั้งในสินทรัพย์หมุนเวียนและไม่หมุนเวียน ในปี 2549 สัดส่วนของสินทรัพย์หมุนเวียน ต่อ สินทรัพย์ไม่หมุนเวียนอยู่ในอัตราราว 42 : 58

(1.2) คุณภาพของสินทรัพย์

- ลูกหนี้

(หน่วย : พันบาท)

	2547	2548	2549
น้อยกว่า 91 วัน	68,157	116,760	144,383
91 - 180 วัน	1,557	889	6,237
181 - 360 วัน	4,017	731	2,328
มากกว่า 360 วัน	94,272	91,828	1,269
รวม	168,003	210,208	154,217
หัก ค่าเผื่อหนี้สงสัยจะสูญ	(75,000)	(83,300)	(1,300)
ลูกหนี้ (สุทธิ)	93,003	126,908	152,917
ลูกหนี้ที่ไม่เกิน 6 เดือน	69,714	117,649	150,620
ร้อยละของลูกหนี้ (สุทธิ)	75	93	98

ปี 2549 บริษัทได้ตัดหนี้ที่คาดว่าจะเรียกเก็บเงินไม่ได้ออกจากสำรองหนี้สงสัยจะสูญเป็น จำนวน 61.6 ล้านบาท จากตารางข้างต้น จะพบว่าลูกหนี้ที่ไม่เกิน 6 เดือน เพิ่มจากปี 2547 ที่มีเพียงร้อยละ 75 ของยอดลูกหนี้ (สุทธิ) มาเป็นร้อยละ 98 ยอดลูกหนี้ (สุทธิ) จึงทำให้คุณภาพลูกหนี้ของบริษัทในปัจจุบันถือว่าดีขึ้นมาก

- สินค้าคงเหลือ

(หน่วย : ล้านบาท)

	2547	2548	2549
สินค้าสำเร็จรูป	21.76	25.74	38.51
วัตถุดิบ	101.61	123.58	150.46
อื่นๆ	14.78	35.99	38.26
หักค่าเผื่อสินค้าเสื่อมคุณภาพ	(0.97)	(1.27)	(1.27)
สุทธิ	137.16	184.04	225.96

สินค้าคงเหลือส่วนใหญ่จะเป็นของบริษัทฯ โดยในงบเฉพาะบริษัทนั้น สินค้าคงเหลือในปี 2549 มีประมาณ 195 ล้านบาท ดังนั้นสินค้าคงเหลือประมาณ 31 ล้านบาทจะอยู่ที่บริษัทย่อย ซึ่งเกือบทั้งหมดจะเป็นวัตถุดิบ

เนื่องจากบริษัทมีระเบียบการเก็บรักษาสินค้าสำเร็จรูป และวัตถุดิบของบริษัทจะมีการหมุนเวียนเร็ว จะเห็นได้จากระยะเวลาขายสินค้าเฉลี่ยปี 2549 มีประมาณ 6 วันเท่านั้น ดังนั้นจึงตั้งสำรองค่าเผื่อสินค้าเสื่อมคุณภาพเพียงเล็กน้อย

- เงินลงทุนในบริษัทย่อยและบริษัทร่วม

ตามงบการเงินเฉพาะของบริษัท ณ สิ้น ปี 2549 เงินลงทุนในบริษัทอื่นจะแสดงมูลค่าตามวิธีส่วนได้เสีย จำนวน 91.16 ล้านบาท ซึ่งเกิดจากการลงทุนใน 2 บริษัท โดยมีรายละเอียดดังนี้

	ทุนชำระแล้ว	สัดส่วน เงินลงทุน (%)	31 ธันวาคม 2548		31 ธันวาคม 2549	
			วิธีราคาทุน	วิธีส่วนได้เสีย	วิธีราคาทุน	วิธีส่วนได้เสีย
<b>เงินลงทุนในบริษัทย่อย</b>						
บริษัท เบทาโกร-ไทยลักซ์ โฮลดิ้ง จำกัด	150,000	60.00	90,000	81,734	90,000	72,047
<b>เงินลงทุนในบริษัทร่วม</b>						
บริษัท เอส เอ็ม พี ฟู้ด โปรดักส์ จำกัด	42,000	21.43	9,000	12,803	9,000	19,112
รวม			99,000	94,537	99,000	91,159

จากตารางข้างต้น จะพบว่ามูลค่าเงินลงทุนในบริษัท เอส เอ็ม พี ฟู้ด โปรดักส์ จำกัด นั้นสูงกว่าเงินลงทุนมาอย่างต่อเนื่อง ขณะเดียวกันมูลค่าเงินลงทุนในบริษัท เบทาโกร-ไทยลักซ์ โฮลดิ้ง จำกัด นั้นยังคงต่ำกว่ามูลค่าเงินลงทุน ทั้งนี้บริษัทได้รับรู้ตามวิธีส่วนได้เสียแล้ว และไม่มีการตั้งสำรองเพื่อการด้อยค่า

ทั้งนี้ในปี 2550 บริษัทฯ ได้ปรับเปลี่ยนวิธีการรับรู้เงินลงทุนจากวิธีส่วนได้เสียเป็นวิธีราคาทุน ตามประกาศสภาวิชาชีพบัญชี ฉบับที่ 26/2549 เรื่องมาตรฐานการบัญชี ฉบับที่ 44 (แก้ไขเพิ่มเติมครั้งที่1) มีผลทำให้บริษัทฯ ไม่ต้องรับรู้ส่วนแบ่งกำไรจากบริษัทร่วมและย่อย

## 2 สภาพคล่อง

### (2.1) กระแสเงินสด

กำไรสุทธิในงบกำไรขาดทุนจะมีความแตกต่างกับกำไรสุทธิที่เป็นเงินสดค่อนข้างมาก ทั้งนี้มาจากการที่มีค่าใช้จ่ายที่ไม่เป็นเงินสดจำนวนมากโดยเฉพาะที่เป็นค่าเสื่อมราคา ดังนี้

(หน่วย : ล้านบาท)

	2547	2548	2549
(1) กำไรสุทธิในงบกำไรขาดทุน	18.80	120.60	161.93
บวก ค่าใช้จ่ายที่ไม่เป็นเงินสด (ยอดรวม)	41.82	56.44	58.29
หัก รายได้ที่ไม่เป็นเงินสด (ยอดรวม)	(3.20)	(13.14)	(34.94)
(2) กำไรสุทธิหลังปรับเป็นเงินสด	57.42	163.90	185.28
ผลต่างของ (2)-(1)	38.62	43.30	23.35
ค่าเสื่อมราคา	36.46	42.44	56.03
ขาดทุน(กำไร)จากเงินลงทุนตามวิธีส่วนได้เสีย	2.65	(7.23)	(7.53)

จากตารางข้างต้นจะพบว่า ความแตกต่างระหว่างกำไรสุทธิตามงบกำไรขาดทุนกับกำไรที่เป็นเงินสดเพิ่มขึ้นจากปี 2548 ทั้งนี้เนื่องจากในปี 2549 บริษัทฯ มีการตัดลูกหนี้ที่คาดว่าจะเรียกเก็บเงินไม่ได้จำนวน 22 ล้านบาท ซึ่งเป็นรายได้ที่ไม่เป็นตัวเงินสด ในปีเดียวกันจากการที่โรงงานและเครื่องจักรที่ใช้ในการผลิตอาหารปลา ซึ่งบริษัทฯ ลงทุนในปี 2547-2548 นั้นเริ่มทำการผลิตตั้งแต่ปลายปี 2548 แล้วนั้น มีค่าเสื่อมราคาเพิ่มขึ้น ซึ่งเป็นส่วนหนึ่งของค่าใช้จ่ายที่ไม่เป็นเงินสด

กำไรที่เป็นเงินสดสูงขึ้นจาก 57 ล้านบาทในปี 2547 เป็น 185 ล้านบาทในปี 2549 ดังนั้นบริษัทฯ จึงไม่มีปัญหาการขาดสภาพคล่องในการดำเนินการ

(หน่วย : ล้านบาท)

	2547	2548	2549
กำไรสุทธิหลังปรับเป็นเงินสด	57.42	163.90	185.28
สินทรัพย์จากการดำเนินงาน (เพิ่มขึ้น) ลดลง	(11.22)	(91.14)	(55.48)
หนี้สินจากการดำเนินงานเพิ่มขึ้น (ลดลง)	(0.26)	98.45	34.69
เงินสดสุทธิได้มาจากกิจกรรมดำเนินงาน	45.94	171.21	164.50

ในปี 2549 บริษัทฯ และบริษัทย่อยมีสินทรัพย์ในการดำเนินการเพิ่มรวม 55 ล้านบาท แบ่งเป็นลูกหนี้เพิ่มรวม 10 ล้านบาท สินค้าคงเหลือรวม 42 ล้านบาท และอื่นๆ 3 ล้านบาท แต่ไม่ได้เกิดปัญหาต่อสภาพคล่องของบริษัท แต่อย่างใด เพราะสินค้าคงเหลือสามารถเปลี่ยนเป็นเงินสดได้อย่างรวดเร็ว และบริษัทฯ มีหนี้สินเพิ่มรวม 35 ล้านบาท แบ่งเป็นเจ้าหนี้การค้า 12 ล้านบาท และหนี้สินหมุนเวียนอื่นรวม 23 ล้านบาทและด้วยในปี 2549 บริษัทฯ มีกำไรที่เป็นเงินสดเพิ่มขึ้นจากปี 2548 อยู่ที่ 164 ล้านบาทเป็น 185 ล้านบาทในปี 2549

## (2.2) อัตราส่วนสภาพคล่องที่สำคัญ

	2547	2548	2549
อัตราส่วนสภาพคล่อง	2.09	1.65	1.97
อัตราส่วนสภาพคล่องหมุนเร็ว	1.05	0.80	0.87

ระหว่างปี 2547 - 2548 บริษัทฯ มีการกู้ยืมเงินโดยเป็นเงินกู้ยืมระยะสั้น 46.0 และ 42.55 ล้านบาทตามลำดับ โดยบริษัทนำเงินกู้นั้นไปลงทุนสินทรัพย์ถาวร ในปี 2549 บริษัทฯ มีเงินกู้ยืมระยะสั้นลดลงเหลือ 10 ล้านบาท จึงทำให้อัตราส่วนสภาพคล่องเพิ่มขึ้นจากปี 2548

เมื่อพิจารณาข้อมูลปี 2547 จะพบว่าระยะเวลาขายสินค้าเมื่อรวมกับระยะเวลาการเก็บหนี้จะมากกว่าระยะเวลาชำระหนี้ค่อนข้างมาก ทำให้วงจรเงินสดยาวนานถึง 47 วัน ทั้งนี้สาเหตุหลักมาจากการที่ระยะเวลาชำระเจ้าหนี้การค้าของบริษัทฯ อยู่ประมาณ 10 วันเท่านั้น การที่บริษัทฯ ชำระหนี้เร็วเนื่องจากบริษัทเลือกที่จะรับประโยชน์ของส่วนลดทางการค้า ซึ่งจะมากกว่าเงินกู้จากสถาบันการเงิน อย่างไรก็ตามจำนวนวันของวงจรเงินสดได้ลดลงมาเป็นลำดับถึง ปี 2549 วงจรเงินสดลดลงเหลือ 19 วัน เนื่องจากบริษัทฯ เรียกเก็บหนี้ได้เร็วขึ้น พร้อมทั้งขยายเวลาชำระหนี้การค้าเป็น 21 วัน

### 3 แหล่งที่มาของเงินทุน

#### (3.1) โครงสร้างเงินทุนและความเหมาะสม

บริษัทมีนโยบายระมัดระวัง (Conservative) ในการขยายการลงทุนและการก่อหนี้ โดยเฉพาะหนี้ผูกพันระยะยาว ดังนั้นที่ผ่านมาเมื่อบริษัทฯ มีการขยายตัวในสินทรัพย์ เงินทุนที่ใช้นั้นจึงจะมาจากทั้งหนี้สินและส่วนของผู้ถือหุ้นอัตราส่วนหนี้สินต่อส่วนของผู้ถือหุ้นจึงยังอยู่ระดับต่ำทำให้ไม่มีความเสี่ยงในด้านเสถียรภาพทางการเงิน

(หน่วย : ล้านบาท)

	งบเฉพาะบริษัท		งบรวมฯ	
	2548	2549	2548	2549
รวมสินทรัพย์	825.32	918.80	894.13	972.70
รวมหนี้สิน	220.99	247.00	236.22	253.67
รวมส่วนของผู้ถือหุ้น	604.33	671.80	657.91	719.03
อัตราส่วนหนี้สินต่อส่วนของผู้ถือหุ้น (เท่า)	0.37	0.37	0.36	0.35

#### (3.2) ส่วนของผู้ถือหุ้น

ส่วนของผู้ถือหุ้นมีการเพิ่มขึ้นจากการที่บริษัทฯ มีกำไรจากการดำเนินงาน อีกทั้งบริษัทฯ ไม่มีการเพิ่มทุนในช่วงปี 2548 ถึงปัจจุบัน และบริษัทฯ มีการจ่ายเงินปันผลในอัตราที่สูง ดังนั้นสาเหตุที่ปี 2548 และ 2549 ส่วนของผู้ถือหุ้นมีการเพิ่มขึ้นมากนั้น ก็ตามส่วนของผู้ถือหุ้นได้รวมส่วนของผู้ถือหุ้นส่วนน้อยในบริษัทด้วย

#### (3.3) หนี้สิน

สำหรับปี 2548 และ สิ้นปี 2549 ที่ปรากฏมีการกู้ยืมเงินมากขึ้น โดยในงบการเงินรวมจะเป็นจำนวน 80.39 และ 63.14 ล้านบาทตามลำดับนั้น ส่วนใหญ่จะเป็นบริษัทฯ ที่เป็นผู้กู้ ทั้งนี้เพื่อนำไปลงทุนในสินทรัพย์ถาวร ดังนี้

(หน่วย : ล้านบาท)

	31 ธันวาคม 2548			31 ธันวาคม 2549		
	บริษัท	บริษัทย่อย	รวม	บริษัท	บริษัทย่อย	รวม
เงินเบิกเกินบัญชีธนาคาร	0.21	11.67	11.88	0.30	0.00	0.30
เจ้าหนี้การค้า	0.96	-	0.96	0.84	0.00	0.84
เงินกู้ยืมระยะสั้นจากสถาบันการเงิน	42.55	-	42.55	10.00	0.00	10.00
เงินกู้ยืมระยะสั้นจากกิจการที่เกี่ยวข้องกัน	-	-	-	-	-	-
ส่วนของเงินกู้ยืมระยะยาวที่กำหนดชำระภายใน 1 ปี	8.00	-	8.00	12.00	0.00	12.00
เงินกู้ยืมระยะยาว-สุทธิจากที่ถึงกำหนดชำระภายใน 1 ปี	17.00	-	17.00	40.00	0.00	40.00
รวม	68.72	11.67	80.39	63.14	0.00	63.14

เงินกู้ที่บริษัทกู้ยืมมา แม้จะนำไปลงทุนในเครื่องจักรและอาคาร แต่บริษัทฯ ได้กู้ยืมมาในลักษณะที่เป็นเงินกู้ยืมระยะสั้น เนื่องจากบริษัทฯ คาดว่าผลการดำเนินงานในปี 2550 ยังคงดีต่อเนื่องทำให้มีเงินสดเพียงพอที่จะชำระคืนเงินกู้ได้หมดภายในเวลาประมาณ 1 ปี

เงินกู้ยืมระยะสั้นดังกล่าวเป็นเงินกู้แบบ Revolving Credit Line ซึ่งบริษัทกู้กับสถาบันการเงินภายในประเทศเป็นเงินบาท โดยมีอัตราดอกเบี้ยแบบคงที่ กำหนดชำระคืนตามระยะเวลาที่กำหนดในสัญญาใช้เงิน โดยบริษัทฯ สามารถออกตัวสัญญาใช้เงินไปใหม่แทนใบที่หมดอายุได้ ทั้งนี้เงินกู้ดังกล่าวมีบุคคลค้ำประกัน

#### 4) ปัจจัยและอิทธิพลหลักที่อาจมีผลต่อผลการดำเนินงานหรือฐานะการเงินในอนาคต

บริษัทฯ มีการออกและเสนอขายใบสำคัญแสดงสิทธิให้แก่ผู้ถือหุ้น จำนวน 125,000,000 หน่วย และออกและเสนอขายใบสำคัญแสดงสิทธิให้แก่กรรมการและพนักงานจำนวน 7,500,000 หน่วย ใบสำคัญแสดงสิทธิมีอายุ 4 ปี โดยมีราคาใช้สิทธิ 1.50 บาท

#### 5) ค่าตอบแทนของผู้สอบบัญชี

ค่าตอบแทนผู้สอบบัญชีประกอบด้วยค่าตอบแทนจากการสอบบัญชีจำนวน 735,000 บาท และค่าบริการอื่นจำนวน 0.00 บาท

คณะกรรมการบริษัท มีนโยบายการจะปฏิบัติตามข้อพึงปฏิบัติที่ดี (Code of Best Practices) สำหรับกรรมการบริษัท จดทะเบียน ที่เป็นไปตามแนวทางของตลาดหลักทรัพย์แห่งประเทศไทย ในส่วนของการปฏิบัติตามหลักการกำกับดูแลกิจการที่ดี 15 ข้อ ของตลาดหลักทรัพย์แห่งประเทศไทยนั้น ในปี 2549 ที่ผ่านมานี้ บริษัทได้มีการปฏิบัติดังนี้

### 1. นโยบายเกี่ยวกับการดูแลกิจการ

คณะกรรมการได้กำหนดนโยบายเกี่ยวกับการกำกับดูแลกิจการ เนื่องจากเห็นว่าเป็นสิ่งที่มีความสำคัญและจำเป็นต่อการดำเนินธุรกิจให้มีการเจริญเติบโตที่ยั่งยืน คณะกรรมการบริษัทมีความมุ่งมั่นและตั้งใจที่จะปฏิบัติตามหลักการดังกล่าว โดยได้กำหนดนโยบายและทิศทางการดำเนินงานของบริษัทที่ให้ความสำคัญต่อระบบการควบคุม และการตรวจสอบภายใน กำกับดูแลฝ่ายบริหารให้ดำเนินการตามนโยบายอย่างมีประสิทธิภาพเพื่อประโยชน์ในระยะยาวของผู้ถือหุ้น ภายใต้กรอบข้อกำหนดของกฎหมายและจริยธรรมทางธุรกิจ

### 2. สิทธิของผู้ถือหุ้น

ในปี 2549 บริษัทมีการประชุมผู้ถือหุ้นทั้งหมด 1 ครั้ง คือการประชุมสามัญประจำปี 2549 โดยบริษัทได้จัดส่งหนังสือนัดประชุมพร้อมทั้งประมวลประกอบการประชุมตามวาระต่างๆ ให้ผู้ถือหุ้นทราบล่วงหน้าเป็นเวลาไม่น้อยกว่า 7 วัน ซึ่งเป็นไปตามข้อบังคับของบริษัทฯ

ในการประชุมผู้ถือหุ้น บริษัทจะจัดสรรเวลาการประชุมอย่างเหมาะสมและปฏิบัติต่อผู้ถือหุ้นทุกรายอย่างเท่าเทียมกันในการแสดงความคิดเห็นและตั้งคำถามใดๆ ต่อที่ประชุมตามระเบียบวาระการประชุมและเรื่องที่เสนอ

### 3. สิทธิของผู้มีส่วนได้เสีย

- พนักงาน บริษัทได้ปฏิบัติกับพนักงานอย่างเท่าเทียม เป็นธรรม สอดคล้องกับข้อกำหนดของกฎหมายและให้ผลตอบแทนและสวัสดิการที่เหมาะสม
- คู่ค้า บริษัทมีการซื้อสินค้าและบริการจากคู่ค้าโดยเป็นไปตามเงื่อนไขทางการค้า รวมถึงการปฏิบัติตามสัญญาต่อคู่ค้า และจะปฏิบัติตามเงื่อนไขข้อตกลงเกี่ยวกับการกู้ยืมอย่างเคร่งครัด
- ลูกค้า บริษัทเอาใจใส่และรับผิดชอบต่อลูกค้า โดยรักษาคุณภาพและมาตรฐานในการให้บริการ รวมทั้งมีมาตรการในการเก็บรักษาความลับลูกค้าและมีบุคลากรที่ทำหน้าที่รับคำร้องเรียนของลูกค้า
- คู่แข่ง บริษัทประพฤติตามกรอบกติกาการแข่งขันที่รักษาบรรทัดฐานของข้อพึงปฏิบัติในการแข่งขัน หลีกเลี่ยงวิธีการที่ไม่สุจริตเพื่อก่อให้เกิดความได้เปรียบในการแข่งขันที่ไม่เป็นธรรม หรือทำลายคู่แข่ง
- ชุมชน บริษัทมีความรับผิดชอบต่อสภาพแวดล้อมของชุมชนและสังคม โดยมีมาตรการในการดูแลรักษาเครื่องใช้อุปกรณ์ในการดำเนินงานของบริษัทเพื่อ ป้องกันสภาพแวดล้อมจากมลภาวะที่เกิดขึ้น



#### 4. การประชุมผู้ถือหุ้น

ในการประชุมผู้ถือหุ้น มีกรรมการบริษัทและกรรมการตรวจสอบร่วมประชุมด้วย โดยประธานในที่ประชุมได้จัดสรรเวลาการประชุมอย่างเหมาะสมและปฏิบัติต่อผู้ถือหุ้นอย่างเหมาะสมทุกรายอย่างเท่าเทียมกันในการแสดงความเห็นและตั้งคำถามใดๆ ต่อที่ประชุมตามระเบียบวาระการประชุม และเรื่องที่เสนอ รวมทั้งได้บันทึกประเด็นซักถามและข้อคิดเห็นที่สำคัญไว้ในรายงานการประชุม

#### 5. ภาวะผู้นำและวิสัยทัศน์

คณะกรรมการเป็นผู้กำหนดทิศทางธุรกิจ แผนธุรกิจ แผนการลงทุน และการจัดหาแหล่งเงินทุน ตลอดจนกำกับดูแลควบคุมและติดตามการปฏิบัติงานให้เป็นไปตามแผนธุรกิจ

#### 6. ความขัดแย้งทางผลประโยชน์

เพื่อจัดความขัดแย้งทางผลประโยชน์กรรมการที่มีส่วนได้เสียในแต่ละเรื่องจะไม่มีสิทธิออกเสียงหรือตัดสินใจใดๆ ในเรื่องนั้นๆ นอกจากนั้นบริษัทฯ จะดำเนินการให้มีการเปิดเผยรายการข้อมูลที่เกี่ยวข้องกันในรายงานประจำปีและแบบแสดงรายการข้อมูลประจำปี (แบบ 56-1) รวมทั้งจะให้คณะกรรมการตรวจสอบมีส่วนร่วมในการให้ความเห็นเกี่ยวกับรายการที่เกี่ยวข้องกันเพื่อให้เกิดความมั่นใจว่า เป็นรายการที่มีความโปร่งใสและแสดงมูลค่ายุติธรรมตามราคาตลาด

#### 7. จริยธรรมธุรกิจ

คณะกรรมการได้จัดทำคู่มือจริยธรรมธุรกิจ เพื่อให้กรรมการและพนักงานทุกคนรับทราบ และเข้าใจถึงมาตรการปฏิบัติต่อบริษัทฯ ผู้มีส่วนได้เสียทุกกลุ่ม และสาธารณชนและสังคม

#### 8. การถ่วงดุลอำนาจของกรรมการที่ไม่เป็นผู้บริหาร

คณะกรรมการบริษัทมีทั้งหมด 13 ท่าน ประกอบด้วยกรรมการที่เป็นอิสระจำนวน 6 ท่าน กรรมการที่เป็นผู้บริหารจำนวน 3 ท่าน และกรรมการที่ไม่เป็นผู้บริหารจำนวน 4 ท่าน ซึ่งเป็นตัวแทนจากกลุ่มผู้ถือหุ้นต่างๆ ที่ส่งมา จึงมีการถ่วงดุลอำนาจอย่างเพียงพอ

#### 9. การรวมหรือแยกตำแหน่ง

ประธานกรรมการบริษัทยังเป็นกรรมการผู้จัดการใหญ่ เนื่องจากมีประสบการณ์ในธุรกิจที่บริษัทดำเนินการ อย่างไรก็ตามในอนาคตจะมีการกำหนดให้ประธานกรรมการและกรรมการผู้จัดการไม่เป็นบุคคลเดียวกันเพื่อความเป็นอิสระของประธานกรรมการ และเพื่อเป็นการแบ่งแยกอำนาจหน้าที่ในการกำหนดนโยบายการกำกับดูแล รวมถึงการบริหารงานประจำออกจากกันอย่างชัดเจน

## 10. ค่าตอบแทนกรรมการและผู้บริหาร

ในปี 2549 คณะกรรมการบริษัทได้มีมติอนุมัติแต่งตั้งคณะกรรมการสรรหาและกำหนดค่าตอบแทน บริษัทฯ ได้กำหนดนโยบายค่าตอบแทนไว้อย่างชัดเจนและโปร่งใส โดยค่าตอบแทนอยู่ในระดับเดียวกับอุตสาหกรรมและเหมาะสมกับหน้าที่และความรับผิดชอบที่ได้รับมอบหมาย รวมทั้งอยู่ในระดับที่สูงเพียงพอที่จะดึงดูดและรักษากรรมการที่มีคุณสมบัติที่ต้องการได้และอนุมัติจากที่ประชุมผู้ถือหุ้นแล้ว ส่วนค่าตอบแทนผู้บริหารเป็นไปตามหลักการและนโยบายที่คณะกรรมการบริษัทกำหนด ซึ่งเชื่อมโยงกับผลการดำเนินงานของบริษัทฯ และผลการดำเนินงานของผู้บริหารแต่ละท่าน มีกระบวนการพิจารณาค่าตอบแทนที่เหมาะสม โดยใช้ข้อมูลค่าตอบแทนของบริษัทในอุตสาหกรรมเดียวกัน และมีขนาดใกล้เคียงกัน รวมทั้งผลการประกอบการของบริษัทฯ ประกอบการพิจารณาและกำหนดค่าตอบแทนกรรมการ จะถูกนำเสนอที่ประชุมผู้ถือหุ้นเพื่อพิจารณาและอนุมัติขั้นสุดท้าย

ค่าตอบแทนคณะกรรมการสำหรับปี 2549 รวม 15 ท่าน ประกอบด้วยค่าตอบแทนรายเดือนและค่าเบี้ยประชุม รวมจำนวน 2,261,167 บาท ดังมีรายการต่อไปนี้

จำนวนเงิน (บาท)

รายชื่อกรรมการ	ค่าตอบแทนรวมค่าเบี้ยประชุมปี 2549
1. นายอนุโรจน์ เสนีย์ประกรณ์ไกร	210,000
2. นายจรัล เจตนลิน	160,000
3. นายประพจน์ ลาภพิเชฐ	32,500
4. นายวุฒิชัย ดึง	170,000
5. นายจาง ยิง ฟู	150,000
6. นายทวิ ปิง ชุง	170,000
7. นางสาวอาภา เสนีย์ประกรณ์ไกร	150,000
8. ผศ.ดร.พิพัฒน์ นนทนาธรณ์	198,000
9. นายศักดิ์รินทร์ ชูศักดิ์ตระกูล	200,000
10. ดร.อนุภาพ ธีรลาภ	214,500
11. นายสมพร หวานกิจเจริญ	202,000
12. นายพิชัย แสนคำ	31,667
13. นายโรจน์พันธ์ เสนีย์ประกรณ์ไกร	127,500
14. ดร.โทมัส รอยวิลสัน	127,500
15. นายสัจจะ สุขสงค์	117,500
รวม	2,261,167

\* หมายเหตุ - นายประพจน์ ลาภพิเชฐ ลาออกจากการเป็นกรรมการเมื่อวันที่ 5 เมษายน 2549  
- นายพิชัย แสนคำ ลาออกจากการเป็นกรรมการเมื่อวันที่ 29 พฤษภาคม 2549

ค่าตอบแทนคณะผู้บริหารรวม 11 ท่าน มีจำนวนรวม 13,044,844 บาท ประกอบด้วยเงินเดือน โบนัส เงินสมทบกองทุนสำรองเลี้ยงชีพ และค่าตอบแทนอื่นๆ

## 11.การประชุมคณะกรรมการ

บริษัทฯ ได้กำหนดให้มีการประชุมคณะกรรมการอย่างน้อยไตรมาสละ 1 ครั้ง และมีการประชุมพิเศษเพิ่มความจำเป็น โดยมีการกำหนดวาระชัดเจนล่วงหน้า และมีวาระพิจารณาติดตามผลการดำเนินงานเป็นประจำโดยมีการจัดหนังสือเชิญประชุมพร้อมระเบียบวาระการประชุมก่อนการประชุมเป็นระยะเวลาล่วงหน้าไม่น้อยกว่า 7 วัน ก่อนวันประชุมทุกครั้ง เพื่อให้คณะกรรมการได้มีเวลาศึกษาข้อมูลอย่างเพียงพอก่อนเข้าร่วมประชุมโดยในปี 2549 ที่ผ่านมา คณะกรรมการมีการประชุมทั้งหมด 6 ครั้ง

## 12.คณะอนุกรรมการ

คณะกรรมการบริษัทได้มีการแต่งตั้งคณะกรรมการตรวจสอบ เพื่อช่วยในการกำกับดูแลกิจการของบริษัทฯ โดยอำนาจและหน้าที่ของคณะกรรมการตรวจสอบเป็นไปตามรายละเอียดในเรื่องโครงสร้างการจัดการ รวมทั้งมีการแต่งตั้งคณะกรรมการสรรหาและกำหนดค่าตอบแทนเพื่อช่วยในการสรรหาผู้ที่มีคุณสมบัติเหมาะสมในการดำรงตำแหน่งกรรมการบริษัทฯ และค่าตอบแทนที่เหมาะสมสำหรับกรรมการบริษัทฯ

## 13.ระบบการควบคุมและการตรวจสอบภายใน

บริษัทฯ ให้ความสำคัญต่อระบบการตรวจสอบภายในทั้งในระดับบริหารและระดับปฏิบัติงาน โดยมีแผนกตรวจสอบภายในทำหน้าที่ตรวจสอบเพื่อให้มั่นใจว่าการปฏิบัติงานหลักและกิจกรรมทางการเงินที่สำคัญของบริษัทฯ ได้ดำเนินการตามแนวทางที่กำหนดและมีประสิทธิภาพ รวมถึงตรวจสอบการปฏิบัติตามกฎหมายและข้อกำหนดที่เกี่ยวข้องกับบริษัทฯ (Compliance Control) และเพื่อให้หน่วยงานตรวจสอบภายในมีความเป็นอิสระสามารถทำหน้าที่ตรวจสอบและถ่วงดุลได้อย่างเต็มที่ คณะกรรมการจึงกำหนดให้แผนกตรวจสอบภายในรายงานผลการตรวจสอบโดยตรงต่อคณะกรรมการตรวจสอบ และได้รับการประเมินผลงานจากคณะกรรมการตรวจสอบด้วย

## 14.รายงานของคณะกรรมการ

คณะกรรมการบริษัทเป็นผู้รับผิดชอบต่อการเงินของบริษัทฯ และสารสนเทศทางการเงินที่ปรากฏในรายงานประจำปี งบการเงินดังกล่าวจัดทำขึ้นตามมาตรฐานการบัญชีที่รับรองทั่วไปในประเทศไทย โดยเลือกใช้นโยบายบัญชีที่เหมาะสมและที่ปฏิบัติอย่างสม่ำเสมอ และใช้ดุลยพินิจอย่างระมัดระวังและประมาณการที่ดีที่สุดในการจัดทำ รวมทั้งมีการเปิดเผยข้อมูลสำคัญอย่างเพียงพอในหมายเหตุประกอบงบการเงิน

คณะกรรมการได้จัดให้มีการดำรงรักษาไว้ซึ่งระบบการควบคุมภายในที่มีประสิทธิภาพ เพื่อให้มั่นใจได้อย่างมีเหตุผลว่าการบันทึกข้อมูลทางบัญชีมีความถูกต้อง ครบถ้วน และเพียงพอที่จะดำรงรักษาไว้ซึ่งทรัพย์สินและเพื่อให้ทราบจุดอ่อนเพื่อป้องกันไม่ให้เกิดการทุจริตหรือการดำเนินการที่ผิดปกติดังมีสาระสำคัญ

ในการนี้คณะกรรมการบริษัทได้แต่งตั้งคณะกรรมการตรวจสอบ ซึ่งประกอบด้วยกรรมการที่ไม่เป็นผู้บริหารเป็นผู้ดูแลรับผิดชอบเกี่ยวกับคุณภาพของรายงานทางการเงินและระบบการควบคุมภายใน

คณะกรรมการมีความเห็นว่าระบบการควบคุมภายในของบริษัทโดยรวมอยู่ในระดับที่น่าพอใจและสามารถสร้างความเชื่อมั่นได้ของงบการเงินของบริษัทฯ

## 15.ความสัมพันธ์ของผู้ลงทุน

คณะกรรมการให้ความสำคัญต่อการเปิดเผยข้อมูลที่มีความถูกต้อง ครบถ้วน โปร่งใส และทั่วถึงทั้งรายงานข้อมูลทางการเงิน และข้อมูลทั่วไป ตลอดจนข้อมูลสำคัญที่มีผลกระทบต่อราคาหลักทรัพย์ของบริษัทฯ โดยได้เผยแพร่ข้อมูลข่าวสารต่างๆ ดังกล่าวเพื่อให้ผู้ลงทุนและผู้ที่เกี่ยวข้องได้รับทราบ โดยผ่านช่องทางและการสื่อสารเผยแพร่ข้อมูลต่างๆ ของตลาดหลักทรัพย์ และทาง website ของบริษัทฯ ทั้งนี้บริษัทฯ ยังไม่ได้จัดตั้งหน่วยงานขึ้นเฉพาะเพื่อดูแลผู้ลงทุนสัมพันธ์ แต่ได้มอบหมายให้เลขานุการบริษัททำหน้าที่ชี้แจงกับผู้ลงทุนทุกสถาบัน ผู้ถือหุ้น รวมทั้งนักวิเคราะห์และภาคีรัฐที่เกี่ยวข้องอย่างไรก็ตามผู้ลงทุนสามารถติดต่อขอทราบข้อมูลบริษัทฯ ได้ที่ โทร 0-2266-4725 หรือที่ e-mail address : info@thailuxe.com

## ศูนย์การขายอาหาร 11 แห่ง

### ภาคกลางและภาคตะวันออก

- |                              |                                 |
|------------------------------|---------------------------------|
| 1. ศูนย์จันทบุรี             | โทรศัพท์ และ โทรสาร 0-3933-5668 |
| 2. ศูนย์ฉะเชิงเทรา (แปดริ้ว) | โทรศัพท์ และ โทรสาร 0-3882-0705 |
| 3. ศูนย์อ่างทอง              | โทรศัพท์ และ โทรสาร 0-3562-0897 |
| 4. ศูนย์โคราช                | โทรศัพท์ และ โทรสาร 0-4429-6865 |

### ภาคใต้ฝั่งอ่าวไทย

- |                                |                                 |
|--------------------------------|---------------------------------|
| 5. ศูนย์สุราษฎร์ธานี           | โทรศัพท์ และ โทรสาร 0-7728-5461 |
| 6. ศูนย์เกาะยอ (สงขลา)         | โทรศัพท์ และ โทรสาร 0-7433-3111 |
| 7. ศูนย์ชุมพร                  | โทรศัพท์ และ โทรสาร 0-7750-6978 |
| 8. ศูนย์หัวไทร (นครศรีธรรมราช) | โทรศัพท์ และ โทรสาร 0-7538-9364 |

### ภาคใต้ฝั่งอันดามัน

- |                           |                                 |
|---------------------------|---------------------------------|
| 9. ศูนย์ตะกั่วป่า (พังงา) | โทรศัพท์ 0-1856-8218            |
| 10. ศูนย์กระบี่           | โทรศัพท์ และ โทรสาร 0-7569-1783 |

### ภาคเหนือ

- |                    |                                 |
|--------------------|---------------------------------|
| 11. ศูนย์เชียงใหม่ | โทรศัพท์ และ โทรสาร 0-5384-4577 |
|--------------------|---------------------------------|

## เสนอต่อผู้ถือหุ้นและคณะกรรมการของบริษัท ไทยลักซ์ เอ็นเตอร์ไพรส์ จำกัด (มหาชน)

ข้าพเจ้าได้ตรวจสอบงบดุลรวม ณ วันที่ 31 ธันวาคม 2549 งบกำไรขาดทุนรวม งบแสดงการเปลี่ยนแปลงส่วนของผู้ถือหุ้นรวมและงบกระแสเงินสดรวมสำหรับปีสิ้นสุดวันเดียวกันของบริษัท ไทยลักซ์ เอ็นเตอร์ไพรส์ จำกัด (มหาชน) และบริษัทย่อย และได้ตรวจสอบงบการเงินเฉพาะของบริษัท ไทยลักซ์ เอ็นเตอร์ไพรส์ จำกัด (มหาชน) ด้วยเช่นกัน ซึ่งผู้บริหารของกิจการเป็นผู้รับผิดชอบต่อความถูกต้องและครบถ้วนของข้อมูลในงบการเงินเหล่านี้ ส่วนข้าพเจ้าเป็นผู้รับผิดชอบในการแสดงความเห็นต่องบการเงินดังกล่าวจากผลการตรวจสอบของข้าพเจ้า ข้าพเจ้ามิได้ตรวจสอบงบการเงินของบริษัท เมทาโกร-ไทยลักซ์ วินา ฟีดมิล จำกัด ซึ่งเป็นบริษัทย่อยของบริษัทฯ งบการเงินของบริษัทย่อยซึ่งรวมอยู่ในงบการเงินรวมนั้นแสดงยอดสินทรัพย์รวม ณ วันที่ 31 ธันวาคม 2549 จำนวน 125 ล้านบาท (2548 : 150 ล้านบาท) ยอดรายได้รวมสำหรับปี 2549 จำนวน 116 ล้านบาท (2548 : 193 ล้านบาท) และขาดทุนสุทธิสำหรับปี 2549 จำนวน 3.4 ล้านบาท (2548 : กำไรสุทธิ 7.3 ล้านบาท) งบการเงินของบริษัทย่อยดังกล่าวตรวจสอบโดยผู้สอบบัญชีอื่นโดยข้าพเจ้าได้รับรายงานการตรวจสอบของผู้สอบบัญชีอื่นนั้นแล้ว และความเห็นของข้าพเจ้าในส่วนที่เกี่ยวข้องกับจำนวนเงินของรายการต่างๆ ของบริษัทย่อยดังกล่าว ซึ่งรวมอยู่ในงบการเงินรวมและงบการเงินเฉพาะของบริษัทฯ ได้ถือตามรายงานการตรวจสอบของผู้สอบบัญชีอื่นนั้น งบการเงินรวมสำหรับปีสิ้นสุดวันที่ 31 ธันวาคม 2548 ของบริษัท ไทยลักซ์ เอ็นเตอร์ไพรส์ จำกัด (มหาชน) และบริษัทย่อยและงบการเงินเฉพาะของบริษัท ไทยลักซ์ เอ็นเตอร์ไพรส์ จำกัด (มหาชน) ตรวจสอบโดยผู้สอบบัญชีท่านอื่นในสำนักงานเดียวกันกับข้าพเจ้าตามมาตรฐานการสอบบัญชีที่รับรองทั่วไปซึ่งได้แสดงความเห็นอย่างไม่มีเงื่อนไขตามรายงานลงวันที่ 17 กุมภาพันธ์ 2549

ข้าพเจ้าได้ปฏิบัติงานตรวจสอบตามมาตรฐานการสอบบัญชีที่รับรองทั่วไปซึ่งกำหนดให้ข้าพเจ้าต้องวางแผนและปฏิบัติงานเพื่อให้ได้ความเชื่อมั่นอย่างมีเหตุผลว่างบการเงินแสดงข้อมูลที่ขัดต่อข้อเท็จจริงอันเป็นสาระสำคัญหรือไม่ การตรวจสอบรวมถึงการใช้วิธีการทดสอบหลักฐานประกอบรายการทั้งที่เป็นจำนวนเงินและการเปิดเผยข้อมูลในงบการเงินการประเมินความเหมาะสมของหลักการบัญชีที่กิจการใช้และประมาณการเกี่ยวกับรายการทางการเงินที่เป็นสาระสำคัญ ซึ่งผู้บริหารเป็นผู้จัดทำขึ้นตลอดจนการประเมินถึงความเหมาะสมของการแสดงรายการที่น่าเสนอในงบการเงินโดยรวม ข้าพเจ้าเชื่อว่าการตรวจสอบดังกล่าวประกอบกับรายงานของผู้สอบบัญชีอื่นที่กล่าวถึงในวรรคแรกให้ข้อสรุปที่เป็นเกณฑ์อย่างเหมาะสมในการแสดงความเห็นของข้าพเจ้า

จากผลการตรวจสอบของข้าพเจ้าและรายงานของผู้สอบบัญชีอื่น ข้าพเจ้าเห็นว่างบการเงินข้างต้นนี้แสดงฐานะการเงิน ณ วันที่ 31 ธันวาคม 2549 ผลการดำเนินงานและกระแสเงินสดสำหรับปีสิ้นสุดวันเดียวกันของบริษัท ไทยลักซ์ เอ็นเตอร์ไพรส์ จำกัด (มหาชน) และบริษัทย่อย และเฉพาะของบริษัท ไทยลักซ์ เอ็นเตอร์ไพรส์ จำกัด (มหาชน) โดยถูกต้องตามที่ควรในสาระสำคัญตามหลักการบัญชีที่รับรองทั่วไป

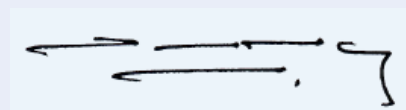

ณรงค์ พันตาวงษ์  
ผู้สอบบัญชีรับอนุญาต เลขทะเบียน 3315  
บริษัท สำนักงาน เอ็นส์ท แอนด์ ยัง จำกัด  
กรุงเทพฯ : 23 กุมภาพันธ์ 2550

บริษัท ไทยลักซ์ เอ็นเตอร์ไพรส์ จำกัด (มหาชน) และบริษัทย่อย

งบดุล

ณ วันที่ 31 ธันวาคม 2549 และ 2548 (หน่วย : บาท)

สินทรัพย์	หมายเหตุ	งบการเงินรวม		งบการเงินเฉพาะของบริษัทฯ	
		2549	2548	2549	2548
สินทรัพย์หมุนเวียน					
เงินสดและรายการเทียบเท่าเงินสด		19,044,175	12,959,669	8,719,644	6,477,455
เงินลงทุนชั่วคราว	6	1,271	27,872,895	1,271	27,872,895
ลูกหนี้การค้า	8	154,217,040	120,142,369	145,913,697	107,419,235
หัก : ค่าเผื่อนหนี้สงสัยจะสูญ	8	(1,300,000)	(1,800,000)	(1,300,000)	(1,800,000)
ลูกหนี้การค้า - สุทธิ		152,917,040	118,342,369	144,613,697	105,619,235
ลูกหนี้กิจการที่เกี่ยวข้องกัน	7	61,148	40,335	61,148	40,335
ค่าธรรมเนียมการจัดการค้างรับ - กิจการที่เกี่ยวข้องกัน	7	-	-	647,199	799,161
สินค้าคงเหลือ - สุทธิ	9	225,960,926	184,036,388	194,864,726	144,261,010
สินทรัพย์หมุนเวียนอื่น					
ภาษีเงินได้หัก ณ ที่จ่าย		444,038	482,112	444,038	482,112
อื่น ๆ		7,374,062	3,846,765	6,638,516	2,871,685
รวมสินทรัพย์หมุนเวียนอื่น		7,818,100	4,328,877	7,082,554	3,353,797
รวมสินทรัพย์หมุนเวียน		405,802,660	347,580,533	355,990,239	288,423,888
สินทรัพย์ไม่หมุนเวียน					
เงินฝากสถาบันการเงินที่มีภาระค้ำประกัน	10	2,548,579	2,472,716	2,548,579	2,472,716
เงินลงทุนซึ่งบันทึกโดยวิธีส่วนได้เสีย	11				
บริษัทย่อย		-	-	72,046,600	81,733,589
บริษัทร่วม		19,112,479	12,802,973	19,112,479	12,802,973
เงินลงทุนระยะยาวอื่น					
บริษัทอื่น - สุทธิ	12	3,449,590	3,449,590	3,449,590	3,449,590
ลูกหนี้ระยะยาว	8	63,918,491	90,065,975	63,918,491	90,065,975
หัก : ค่าเผื่อนหนี้สงสัยจะสูญ	8	(60,341,903)	(81,500,000)	(60,341,903)	(81,500,000)
ลูกหนี้ระยะยาว - สุทธิ		3,576,588	8,565,975	3,576,588	8,565,975
ค่าความนิยม		1,203,488	1,353,924	-	-
ที่ดิน อาคารและอุปกรณ์ - สุทธิ	13	536,177,320	517,665,473	461,826,432	427,623,817
สินทรัพย์ไม่หมุนเวียนอื่น		831,375	243,800	244,870	243,800
รวมสินทรัพย์ไม่หมุนเวียน		566,899,419	546,554,451	562,805,138	536,892,460
รวมสินทรัพย์		972,702,079	894,134,984	918,795,377	825,316,348

หมายเหตุประกอบงบการเงินเป็นส่วนหนึ่งของงบการเงินนี้

บริษัท ไทยลักซ์ เอ็นเตอร์ไพรส์ จำกัด (มหาชน) และบริษัทย่อย

งบดุล (ต่อ)

ณ วันที่ 31 ธันวาคม 2549 และ 2548 (หน่วย : บาท)

		งบการเงินรวม		งบการเงินเฉพาะของบริษัทฯ	
	หมายเหตุ	2549	2548	2549	2548
หนี้สินและส่วนของผู้ถือหุ้น					
หนี้สินหมุนเวียน					
เงินเบิกเกินบัญชีธนาคาร	14	301,141	11,877,574	301,141	212,799
เจ้าหนี้บัตรเครดิต		842,825	958,462	842,825	958,462
เงินกู้ยืมระยะสั้นจากสถาบันการเงิน	14	10,000,000	42,550,000	10,000,000	42,550,000
เจ้าหนี้การค้า					
กิจการที่เกี่ยวข้องกัน	7	18,747,514	7,802,680	18,747,514	7,802,680
กิจการที่ไม่เกี่ยวข้องกัน		101,872,602	100,789,423	95,908,601	98,837,711
รวมเจ้าหนี้การค้า		120,620,116	108,592,103	114,656,115	106,640,391
ส่วนของเงินกู้ยืมระยะยาวที่ถึงกำหนดชำระภายในหนึ่งปี	15	12,000,000	8,000,000	12,000,000	8,000,000
หนี้สินหมุนเวียนอื่น					
ค่าใช้จ่ายค้างจ่าย		23,499,343	17,111,767	22,917,015	15,527,266
เจ้าหนี้ตามสัญญาเช่าซื้อ - ถึงกำหนดชำระภายในหนึ่งปี		6,077,278	2,246,420	6,077,278	2,246,420
เงินประกันการเช่า - กิจการที่เกี่ยวข้องกัน	7	3,000,000	3,000,000	3,000,000	3,000,000
เงินรับล่วงหน้าจากลูกค้า		9,295,799	10,690,538	9,295,799	10,690,538
ภาษีเงินได้นิติบุคคลค้างจ่าย		6,413,420	3,377,965	6,413,420	3,367,047
อื่น ๆ		14,257,352	7,918,759	14,125,718	7,898,471
รวมหนี้สินหมุนเวียนอื่น		62,543,192	44,345,449	61,829,230	42,729,742
รวมหนี้สินหมุนเวียน		206,307,274	216,323,588	199,629,311	201,091,394
หนี้สินไม่หมุนเวียน					
เจ้าหนี้ตามสัญญาเช่าซื้อ - สุทธิจากส่วนที่ถึงกำหนดชำระภายในหนึ่งปี		7,367,009	2,898,760	7,367,009	2,898,760
เงินกู้ยืมระยะยาว - สุทธิจากส่วนที่ถึงกำหนดชำระภายในหนึ่งปี	15	40,000,000	17,000,000	40,000,000	17,000,000
รวมหนี้สินไม่หมุนเวียน		47,367,009	19,898,760	47,367,009	19,898,760
รวมหนี้สิน		253,674,283	236,222,348	246,996,320	220,990,154
ส่วนของผู้ถือหุ้น					
ทุนเรือนหุ้น					
ทุนจดทะเบียน					
หุ้นสามัญ 383,760,000 หุ้น มูลค่าหุ้นละ 1 บาท	16	383,760,000	383,760,000	383,760,000	383,760,000
ทุนออกจำหน่ายและชำระเต็มมูลค่าแล้ว					
หุ้นสามัญ 250,000,000 หุ้น มูลค่าหุ้นละ 1 บาท		250,000,000	250,000,000	250,000,000	250,000,000
ส่วนเกินมูลค่าหุ้น		150,000,000	150,000,000	150,000,000	150,000,000
ผลต่างจากการแปลงค่าทางการเงิน		(14,498,360)	(7,544,139)	(14,498,360)	(7,544,139)
กำไรสะสม					
จัดสรรแล้ว - สรรองตามกฎหมาย	18	33,096,354	25,000,000	33,096,354	25,000,000
ยังไม่ได้จัดสรร		253,201,063	186,870,333	253,201,063	186,870,333
		286,297,417	211,870,333	286,297,417	211,870,333
ส่วนของผู้ถือหุ้นของบริษัทฯ		671,799,057	604,326,194	671,799,057	604,326,194
ส่วนของผู้ถือหุ้นส่วนน้อยของบริษัทย่อย		47,228,739	53,586,442	-	-
รวมส่วนของผู้ถือหุ้น		719,027,796	657,912,636	671,799,057	604,326,194
รวมหนี้สินและส่วนของผู้ถือหุ้น		972,702,079	894,134,984	918,795,377	825,316,348

หมายเหตุประกอบงบการเงินเป็นส่วนหนึ่งของงบการเงินนี้



## งบกำไรขาดทุน

สำหรับปีสิ้นสุดวันที่ 31 ธันวาคม 2549 และ 2548

หมายเหตุ	งบการเงินรวม		งบการเงินเฉพาะของบริษัทฯ	
	2549	2548	2549	2548
รายได้				
รายได้จากการขาย	2,257,880,702	1,480,226,658	2,152,897,257	1,355,927,083
รายได้ค่าเช่า	15,076,249	16,795,000	15,076,249	16,795,000
รายได้อื่น				
ดอกเบี้ยรับ	985,135	1,180,578	984,064	1,108,745
กำไรจากการจำหน่ายสินทรัพย์ถาวร	3,199,733	428,385	3,199,733	428,385
กำไรจากอัตราแลกเปลี่ยน	880,428	924,274	1,373,398	737,224
กำไรจากการขายเงินลงทุนในบริษัทร่วม	-	3,100,000	-	3,100,000
อื่น ๆ	8,500,082	8,442,872	8,991,828	9,773,531
	13,565,378	14,076,109	14,549,023	15,147,885
ส่วนแบ่งขาดทุนจากเงินลงทุนตามวิธีส่วนได้เสีย	7,380,500	7,078,307	4,798,167	11,678,604
รวมรายได้	2,293,902,829	1,518,176,074	2,187,320,696	1,399,548,572
ค่าใช้จ่าย				
ต้นทุนขาย	1,921,489,714	1,216,471,096	1,825,037,960	1,115,593,565
ค่าใช้จ่ายในการขายและบริหาร	19 196,222,521	162,631,230	184,686,621	148,979,620
รวมค่าใช้จ่าย	2,117,712,235	1,379,102,326	2,009,724,581	1,264,573,185
กำไรก่อนดอกเบี้ยจ่ายและภาษีเงินได้นิติบุคคล	176,190,594	139,073,748	177,596,115	134,975,387
ดอกเบี้ยจ่าย	(5,523,399)	(2,851,104)	(5,207,364)	(1,819,607)
ภาษีเงินได้นิติบุคคล	20 (10,461,667)	(12,552,709)	(10,461,667)	(12,552,709)
กำไรหลังภาษีเงินได้นิติบุคคล	160,205,528	123,669,935	161,927,084	120,603,071
ขาดทุน (กำไร) สุทธิส่วนที่เป็นของผู้ถือหุ้นส่วนน้อยของบริษัทย่อย	1,721,556	(3,066,864)	-	-
กำไรสุทธิสำหรับปี	161,927,084	120,603,071	161,927,084	120,603,071
กำไรต่อหุ้น	21			
กำไรต่อหุ้นขั้นพื้นฐาน				
กำไรสุทธิ	0.65	0.48	0.65	0.48
กำไรต่อหุ้นปรับลด				
กำไรสุทธิ	0.54	0.48	0.54	0.48

หมายเหตุประกอบงบการเงินเป็นส่วนหนึ่งของงบการเงินนี้

## งบแสดงการเปลี่ยนแปลงส่วนของผู้ถือหุ้น

สำหรับปีสิ้นสุดวันที่ 31 ธันวาคม 2549 และ 2548 (หน่วย : บาท)

## งบการเงินรวม

	ทุนเรือนหุ้น ที่ออกและ ชำระแล้ว	ส่วนเกิน มูลค่าหุ้น	ผลต่างจาก การแปลง ค่างบการเงิน	กำไรสะสม		ส่วนของผู้ถือหุ้น ส่วนน้อยของ บริษัทย่อย	รวม
				จัดสรรแล้ว	ยังไม่ได้จัดสรร		
<b>ยอดคงเหลือ ณ วันที่ 31 ธันวาคม 2547</b>	250,000,000	150,000,000	(8,243,094)	25,000,000	106,267,262	50,053,608	573,077,776
รายการที่ยังไม่รับรู้ในงบกำไรขาดทุน							
ผลต่างจากการแปลงค่างบการเงิน	-	-	698,955	-	-	465,970	1,164,925
กำไรสุทธิสำหรับปี	-	-	-	-	120,603,071	-	120,603,071
เงินปันผลจ่าย (หมายเหตุ 24)	-	-	-	-	(40,000,000)	-	(40,000,000)
ส่วนของผู้ถือหุ้นส่วนน้อยของบริษัทย่อย	-	-	-	-	-	3,066,864	3,066,864
<b>ยอดคงเหลือ ณ วันที่ 31 ธันวาคม 2548</b>	250,000,000	150,000,000	(7,544,139)	25,000,000	186,870,333	53,586,442	657,912,636
รายการที่ยังไม่รับรู้ในงบกำไรขาดทุน							
ผลต่างจากการแปลงค่างบการเงิน	-	-	(6,954,221)	-	-	(4,636,147)	(11,590,368)
กำไรสุทธิสำหรับปี	-	-	-	8,096,354	153,830,730	-	161,927,084
เงินปันผลจ่าย (หมายเหตุ 24)	-	-	-	-	(87,500,000)	-	(87,500,000)
ส่วนของผู้ถือหุ้นส่วนน้อยของบริษัทย่อย	-	-	-	-	-	(1,721,556)	(1,721,556)
<b>ยอดคงเหลือ ณ วันที่ 31 ธันวาคม 2549</b>	250,000,000	150,000,000	(14,498,360)	33,096,354	253,201,063	47,228,739	719,027,796

หมายเหตุประกอบงบการเงินเป็นส่วนหนึ่งของงบการเงินนี้

## งบแสดงการเปลี่ยนแปลงส่วนของผู้ถือหุ้น

สำหรับปีสิ้นสุดวันที่ 31 ธันวาคม 2549 และ 2548 (หน่วย : บาท)

## งบการเงินเฉพาะของบริษัทฯ

	ทุนเรือนหุ้น ที่ออกและ ชำระแล้ว	ส่วนเกิน มูลค่าหุ้น	ผลต่างจาก การแปลง ค่างบการเงิน	กำไรสะสม		รวม
				จัดสรรแล้ว	ยังไม่ได้จัดสรร	
<b>ยอดคงเหลือ ณ วันที่ 31 ธันวาคม 2547</b>	250,000,000	150,000,000	(8,243,094)	25,000,000	106,267,262	523,024,168
รายการที่ยังไม่รับรู้ในงบกำไรขาดทุน						
ผลต่างจากการแปลงค่างบการเงิน	-	-	698,955	-	-	698,955
กำไรสุทธิสำหรับปี	-	-	-	-	120,603,071	120,603,071
เงินปันผลจ่าย (หมายเหตุ 24)	-	-	-	-	(40,000,000)	(40,000,000)
<b>ยอดคงเหลือ ณ วันที่ 31 ธันวาคม 2548</b>	250,000,000	150,000,000	(7,544,139)	25,000,000	186,870,333	604,326,194
รายการที่ยังไม่รับรู้ในงบกำไรขาดทุน						
ผลต่างจากการแปลงค่างบการเงิน	-	-	(6,954,221)	-	-	(6,954,221)
กำไรสุทธิสำหรับปี	-	-	-	8,096,354	153,830,730	161,927,084
เงินปันผลจ่าย (หมายเหตุ 24)	-	-	-	-	(87,500,000)	(87,500,000)
<b>ยอดคงเหลือ ณ วันที่ 31 ธันวาคม 2549</b>	250,000,000	(150,000,000)	(14,498,360)	33,096,354	253,201,063	671,799,057

หมายเหตุประกอบงบการเงินเป็นส่วนหนึ่งของงบการเงินนี้

## บริษัท ไทยลักซ์ เอ็นเตอร์ไพรส์ จำกัด (มหาชน) และบริษัทย่อย

### งบกระแสเงินสด

สำหรับปีสิ้นสุดวันที่ 31 ธันวาคม 2549 และ 2548 (หน่วย : บาท)

	งบการเงินรวม		งบการเงินเฉพาะของบริษัทฯ	
	2549	2548	2549	2548
<b>กระแสเงินสดจากกิจกรรมดำเนินงาน</b>				
กำไรสุทธิ	161,927,084	120,603,071	161,927,084	120,603,071
รายการปรับกระทบยอดกำไรสุทธิเป็นเงินสดรับ (จ่าย) จากกิจกรรมดำเนินงาน				
กำไร (ขาดทุน) สุทธิส่วนที่เป็นของผู้ถือหุ้นส่วนน้อยของบริษัทย่อย	(1,721,556)	3,066,864	-	-
ส่วนแบ่งกำไรจากเงินลงทุนซึ่งบันทึกโดยวิธีส่วนได้เสีย	(7,530,936)	(7,228,743)	(4,798,167)	(11,678,604)
ค่าเสื่อมราคา	56,028,948	42,443,906	47,042,491	33,102,725
หนี้สูญ	2,090,670	2,186,594	2,090,670	2,186,594
ค่าเผื่อหนี้สงสัยจะสูญ	(21,658,097)	8,300,000	(21,658,097)	8,300,000
ตัดจำหน่ายค่าความนิยม	150,436	150,436	-	-
กำไรที่ยังไม่เกิดขึ้นจากการเปลี่ยนแปลงในมูลค่าหลักทรัพย์เพื่อค้า	(639,594)	(2,101,536)	(639,594)	(2,101,536)
กำไรจากการขายหลักทรัพย์เพื่อค้า	(187,011)	(277,799)	(187,011)	(277,799)
กำไรจากการจำหน่ายอุปกรณ์	(3,199,733)	(428,385)	(3,199,733)	(428,385)
กำไรจากการขายเงินลงทุนในบริษัทร่วม	-	(3,100,000)	-	(3,100,000)
ขาดทุน (กำไร) จากอัตราแลกเปลี่ยนที่ยังไม่เกิดขึ้นจริง	19,626	(2,909)	23,966	(3,924)
ค่าเผื่อสินค้าเสื่อมคุณภาพ	-	296,652	-	296,652
กำไรจากการดำเนินงานก่อนการเปลี่ยนแปลงในสินทรัพย์และหนี้สินดำเนินงาน	185,279,837	163,908,151	180,601,609	146,898,794
สินทรัพย์ดำเนินงาน (เพิ่มขึ้น) ลดลง				
ลูกหนี้การค้า/ลูกหนี้ระยะยาว	(10,044,470)	(44,370,413)	(14,464,261)	(34,977,679)
เงินให้กู้ยืมระยะสั้นและลูกหนี้กิจการที่เกี่ยวข้องกัน	(20,813)	441,463	(20,813)	441,463
ค่าธรรมเนียมการจัดการค้างรับ - กิจการที่เกี่ยวข้องกัน	-	-	147,622	(798,146)
สินค้าคงเหลือ	(41,924,538)	(47,169,360)	(50,603,716)	(38,885,767)
สินทรัพย์หมุนเวียนอื่น	(3,489,222)	(40,709)	(3,728,757)	(636,753)
หนี้สินดำเนินงานเพิ่มขึ้น				
เจ้าหนี้การค้า	12,028,851	76,098,087	8,016,562	74,444,732
หนี้สินหมุนเวียนอื่น	18,197,743	19,451,627	19,099,488	18,224,612
หนี้สินอื่น	4,468,249	2,898,760	4,468,249	2,898,760
เงินสดสุทธิจากกิจกรรมดำเนินงาน	164,495,637	171,217,606	143,515,983	167,610,016
<b>กระแสเงินสดจากกิจกรรมลงทุน</b>				
เงินฝากประจำที่มีภาระค้ำประกันเพิ่มขึ้น	(75,863)	(15,265)	(75,863)	(15,265)
เงินลงทุนชั่วคราว - ซื้อหลักทรัพย์เพื่อค้า	(295,405,142)	(393,000,000)	(295,405,142)	(393,000,000)
ซื้อที่ดิน อาคารและอุปกรณ์	(75,257,425)	(159,813,130)	(81,961,736)	(159,772,006)
เงินสดรับจากการจำหน่ายอุปกรณ์	3,916,363	713,910	3,916,363	713,910
เงินสดรับจากการขายหลักทรัพย์เพื่อค้า	324,103,371	387,684,711	324,103,371	387,684,711
เงินสดรับจากการขายหลักทรัพย์เพื่อขาย	-	10,000,000	-	10,000,000
เงินสดรับจากการขายเงินลงทุนในบริษัทร่วม	-	3,100,000	-	3,100,000
เงินปันผลรับจากการลงทุนในบริษัทร่วม	1,221,429	-	1,221,429	-
เงินสดจ่ายจากการลงทุนในบริษัทร่วม	-	(3,500,000)	-	(3,500,000)
สินทรัพย์อื่นเพิ่มขึ้น	(587,575)	(24,200)	(1,070)	(24,200)
เงินสดสุทธิใช้ไปในกิจกรรมลงทุน	(42,084,842)	(154,853,974)	(48,202,648)	(154,812,850)

หมายเหตุประกอบงบการเงินเป็นส่วนหนึ่งของงบการเงินนี้

## บริษัท ไทยลักซ์ เอ็นเตอร์ไพรส์ จำกัด (มหาชน) และบริษัทย่อย

### งบกระแสเงินสด (ต่อ)

สำหรับปีสิ้นสุดวันที่ 31 ธันวาคม 2549 และ 2548 (หน่วย : บาท)

	งบการเงินรวม		งบการเงินเฉพาะของบริษัทฯ	
	2549	2548	2549	2548
<b>กระแสเงินสดจากกิจกรรมจัดหาเงิน</b>				
เงินเบิกเกินบัญชีธนาคารเพิ่มขึ้น (ลดลง)	(11,576,433)	(4,598,058)	88,342	55,113
เจ้าหนี้การค้าที่ลดลง	(109,488)	(1,335,219)	(109,488)	(1,335,219)
เงินสดรับจากเงินกู้ยืมระยะสั้นจากสถาบันการเงิน	854,500,000	340,550,000	854,500,000	340,550,000
ชำระคืนเงินกู้ยืมระยะสั้นจากสถาบันการเงิน	(887,050,000)	(344,000,000)	(887,050,000)	(344,000,000)
ชำระคืนเงินกู้ยืมจากกิจการที่เกี่ยวข้องกัน	-	(11,000,000)	-	(11,000,000)
ชำระคืนเงินกู้ยืมระยะยาว	(8,000,000)	-	(8,000,000)	-
เงินสดรับจากเงินกู้ยืมระยะยาว	35,000,000	25,000,000	35,000,000	25,000,000
เงินปันผลจ่าย	(87,500,000)	(40,000,000)	(87,500,000)	(40,000,000)
เงินสดสุทธิที่ใช้ไปในกิจกรรมจัดหาเงิน	(104,735,921)	(35,383,277)	(93,071,146)	(30,730,106)
<b>ผลต่างจากการแปลงค่าทางการเงินเพิ่มขึ้น (ลดลง)</b>	(11,590,368)	1,164,925	-	-
เงินสดและรายการเทียบเท่าเงินสดเพิ่มขึ้น (ลดลง)	6,084,506	(17,854,720)	2,242,189	(17,932,940)
เงินสดและรายการเทียบเท่าเงินสดต้นปี	12,959,669	30,814,389	6,477,455	24,410,395
เงินสดและรายการเทียบเท่าเงินสดปลายปี	19,044,175	12,959,669	8,719,644	6,477,455
<b>ข้อมูลกระแสเงินสดเปิดเผยเพิ่มเติม</b>				
เงินสดจ่ายระหว่างปีสำหรับ				
ดอกเบี้ยจ่าย	5,442,078	3,526,503	5,147,999	2,547,445
ภาษีเงินได้นิติบุคคล	7,426,837	13,005,519	7,377,220	12,771,143

หมายเหตุประกอบงบการเงินเป็นส่วนหนึ่งของงบการเงินนี้

## หมายเหตุประกอบงบการเงินรวม

สำหรับปีสิ้นสุดวันที่ 31 ธันวาคม 2549 และ 2548

## 1. ข้อมูลทั่วไป

บริษัท ไทยลักซ์ เอ็นเตอร์ไพรส์ จำกัด (มหาชน) (“บริษัทฯ”) จัดตั้งขึ้นเป็นบริษัทมหาชนและมีภูมิลำเนาในประเทศไทย บริษัทฯ ดำเนินธุรกิจหลักในการผลิตและจำหน่ายอาหารสัตว์น้ำ บริษัทฯ มีที่อยู่ตามที่จดทะเบียนอยู่ที่ 69/5 หมู่ที่ 5 ถนนพระราม 2 (กม. 71) ตำบลบางขันแตก อำเภอเมือง จังหวัดสมุทรสงคราม

## 2. เกณฑ์ในการจัดทางการเงิน

งบการเงินนี้จัดทำขึ้นตามมาตรฐานการบัญชีที่กำหนดในพระราชบัญญัติวิชาชีพบัญชี พ.ศ. 2547 และการแสดงรายการในงบการเงินได้ทำขึ้นเพื่อให้เป็นไปตามข้อกำหนดในประกาศกรมพัฒนาธุรกิจการค้า ลงวันที่ 14 กันยายน 2544 ออกตามความในพระราชบัญญัติการบัญชี พ.ศ. 2543

งบการเงินนี้ได้จัดทำขึ้นโดยใช้เกณฑ์ราคาทุนเดิมเว้นแต่จะได้เปิดเผยเป็นอย่างอื่นในนโยบายการบัญชี

## 3. เกณฑ์ในการจัดทางการเงินรวม

3.1 งบการเงินรวมนี้จัดทำขึ้นโดยรวมงบการเงินของบริษัท ไทยลักซ์ เอ็นเตอร์ไพรส์ จำกัด (มหาชน) และบริษัทย่อยดังต่อไปนี้

ชื่อบริษัท	ลักษณะธุรกิจ	อัตราร้อยละของการถือหุ้น		จัดตั้งขึ้นในประเทศไทย	ร้อยละของสินทรัพย์ที่รวมอยู่ในวันที่ 31 ธันวาคม		ร้อยละของรายได้ที่รวมอยู่ในรายได้รวมสำหรับปีสิ้นสุดวันที่ 31 ธันวาคม	
		2549	2548		2549	2548	2549	2548
		ร้อยละ	ร้อยละ		ร้อยละ	ร้อยละ	ร้อยละ	ร้อยละ
<u>ถือหุ้นโดยบริษัทฯ</u>								
บริษัท เบทาโกร-ไทยลักซ์ โฮลดิ้ง จำกัด	การลงทุน	60%	60%	ไทย	-	-	-	-
<u>ถือหุ้นโดยบริษัทย่อยของบริษัทฯ</u>								
บริษัท เบทาโกร-ไทยลักซ์ วินา ฟีดมิล จำกัด	ผลิตและจำหน่าย	60%	60%	เวียดนาม	12.9%	16.7%	5.0%	12.7%
(ถือหุ้นโดยบริษัท เบทาโกร-ไทยลักซ์ โฮลดิ้ง จำกัด ร้อยละ 100)	อาหารกุ้ง							

3.2 งบการเงินของบริษัทย่อยซึ่งจัดตั้งในต่างประเทศได้แปลงค่าเป็นเงินบาทโดยใช้อัตราแลกเปลี่ยน ณ วันที่ในงบดุลสำหรับรายการสินทรัพย์และหนี้สินหรืออัตราแลกเปลี่ยนถัวเฉลี่ยรายเดือนสำหรับรายการที่เป็นรายได้และค่าใช้จ่าย ผลต่างซึ่งเกิดขึ้นจากการแปลงค่าดังกล่าวได้แสดงไว้เป็นรายการ “ผลต่างจากการแปลงค่างบการเงิน” ในส่วนของผู้ถือหุ้น

- 3.3 ยอดคงค้างระหว่างบริษัทฯ และบริษัทย่อย รายการค้าระหว่างกันที่มีสาระสำคัญได้ตัดออกจากงบการเงินรวมนี้แล้ว
- 3.4 ยอดเงินลงทุนในบริษัทย่อยในบัญชีของบริษัทฯ ได้ตัดกับส่วนของผู้ถือหุ้นของบริษัทย่อยแล้ว ผลต่างที่เหลือจะตัดจำหน่ายภายในระยะเวลา 10 ปี นับตั้งแต่วันที่เข้าซื้อหุ้นในบริษัทย่อย

#### 4. การเปลี่ยนแปลงนโยบายการบัญชี/มาตรฐานการบัญชีใหม่ที่ประกาศใช้

ในเดือนตุลาคม 2549 สภาวิชาชีพบัญชีได้ออกประกาศสภาวิชาชีพบัญชี ฉบับที่ 26/2549 เรื่อง มาตรฐานการบัญชี ฉบับที่ 44 เรื่อง งบการเงินรวมและการบัญชีสำหรับเงินลงทุนในบริษัทย่อย (แก้ไขเพิ่มเติมครั้งที่ 1) โดยให้แก้ไขการบันทึกบัญชีเงินลงทุนในบริษัทย่อย กิจกรรมที่มีอำนาจควบคุมร่วม และบริษัทร่วมในงบการเงินเฉพาะกิจการจากวิธีส่วนได้เสียมาเป็นวิธีราคาทุน โดยกิจกรรมที่ไม่ประสงค์จะใช้วิธีราคาทุนในปี 2549 ก็ให้ใช้วิธีส่วนได้เสียตามเดิมจนถึงสิ้นปี 2549 และให้ใช้วิธีราคาทุนเริ่มตั้งแต่วันที่ 1 มกราคม 2550

ทั้งนี้บริษัทฯ เลือกที่จะเปลี่ยนแปลงวิธีการบันทึกบัญชีในปี 2550 ซึ่งการเปลี่ยนแปลงในปี 2550 นั้น จะมีผลให้บริษัทฯ ต้องปรับปรุงงบการเงินเฉพาะกิจการสำหรับปี 2549 ที่แสดงเปรียบเทียบในงบการเงินสำหรับปี 2550 ใหม่ ซึ่งจะมีผลทำให้กำไรสุทธิในงบการเงินเฉพาะกิจการสำหรับปี 2549 ลดลงเป็นจำนวนเงินประมาณ 4.8 ล้านบาท (0.02 บาทต่อหุ้น) และส่วนของผู้ถือหุ้นในงบดุล ณ วันที่ 31 ธันวาคม 2549 เพิ่มขึ้นเป็นจำนวนเงินประมาณ 6.6 ล้านบาท

#### 5. นโยบายการบัญชีที่สำคัญ

##### 5.1 การรับรู้รายได้

###### ขายสินค้า

รายได้จากการขายสินค้ารับรู้เมื่อบริษัทฯ ได้โอนความเสี่ยงและผลตอบแทนที่เป็นสาระสำคัญของความเป็นเจ้าของสินค้าให้กับผู้ซื้อแล้ว รายได้จากการขายแสดงมูลค่าตามราคาในใบกำกับสินค้าโดยไม่รวมภาษีมูลค่าเพิ่ม สำหรับสินค้าที่ได้ส่งมอบหลังจากหักส่วนลดแล้ว

###### ค่าเช่ารับ

ค่าเช่ารับจะบันทึกเป็นรายได้ตามอัตราที่ระบุในสัญญาเช่า โดยถือตามเกณฑ์สิทธิ

##### 5.2 เงินสดและรายการเทียบเท่าเงินสด

เงินสดและรายการเทียบเท่าเงินสด หมายถึง เงินสดและเงินฝากธนาคาร และเงินลงทุนระยะสั้นที่มีสภาพคล่องสูง ซึ่งถึงกำหนดจ่ายคืนภายในระยะเวลาไม่เกิน 3 เดือนนับจากวันที่ได้มาและไม่มีข้อจำกัดในการเบิกใช้

##### 5.3 ลูกหนี้การค้า

ลูกหนี้การค้าแสดงตามมูลค่าสุทธิที่จะได้รับ บริษัทฯ บันทึกค่าเผื่อหนี้สงสัยจะสูญสำหรับผลขาดทุนโดยประมาณที่อาจเกิดขึ้นจากการเก็บเงินจากลูกหนี้ไม่ได้ ซึ่งโดยทั่วไปพิจารณาจากประสบการณ์การเก็บเงินและการวิเคราะห์อายุลูกหนี้

#### 5.4 สินค้าคงเหลือ

สินค้าสำเร็จรูปแสดงมูลค่าตามราคาทุน (วิธีเข้าก่อน-ออกก่อน) หรือมูลค่าสุทธิที่จะได้รับแล้วแต่ราคาใดจะต่ำกว่าราคาทุนดังกล่าวหมายถึงต้นทุนในการผลิตทั้งหมดรวมทั้งค่าเสียโรงงานด้วย

วัตถุดิบ วัสดุหีบห่อและวัสดุสิ้นเปลือง แสดงมูลค่าตามราคาทุนถัวเฉลี่ยหรือมูลค่าสุทธิที่คาดว่าจะได้รับแล้วแต่ราคาใดจะต่ำกว่า

อะไหล่เครื่องจักรแสดงมูลค่าตามราคาทุนถัวเฉลี่ยและจะถือเป็นส่วนหนึ่งของต้นทุนการผลิตเมื่อมีการเบิกใช้

#### 5.5 เงินลงทุน

ก) เงินลงทุนในหลักทรัพย์เพื่อค้าแสดงตามมูลค่ายุติธรรม บริษัทฯ บันทึกการเปลี่ยนแปลงมูลค่าของหลักทรัพย์เป็นรายการกำไรหรือขาดทุนในงบกำไรขาดทุน

ข) เงินลงทุนในหลักทรัพย์เพื่อขายแสดงตามมูลค่ายุติธรรม บริษัทฯ บันทึกการเปลี่ยนแปลงมูลค่าหลักทรัพย์ดังกล่าวเป็นรายการแยกต่างหากในส่วนของผู้ถือหุ้นจนกระทั่งจำหน่ายหลักทรัพย์ดังกล่าวออกไป จึงบันทึกการเปลี่ยนแปลงมูลค่านั้นในงบกำไรขาดทุน

ค) เงินลงทุนในตราสารทุนที่ไม่อยู่ในความต้องการของตลาดถือเป็นเงินลงทุนทั่วไป ซึ่งแสดงในราคาทุนสุทธิจากค่าเผื่อการด้อยค่า (ถ้ามี)

ง) เงินลงทุนในบริษัทย่อยในงบการเงินเฉพาะของบริษัทฯ และเงินลงทุนในบริษัทร่วมแสดงมูลค่าตามวิธีส่วนได้เสีย

#### 5.6 ที่ดิน อาคารและอุปกรณ์ และค่าเสื่อมราคา

ที่ดินแสดงมูลค่าตามราคาทุน อาคารและอุปกรณ์แสดงมูลค่าตามราคาทุนหลังหักค่าเสื่อมราคาสะสม

ค่าเสื่อมราคาของอาคารและอุปกรณ์คำนวณจากราคาทุนของสินทรัพย์โดยวิธีเส้นตรงตามอายุการใช้งานโดยประมาณดังนี้

	บริษัทฯ		บริษัทย่อย
อาคาร	20	ปี	5 - 25 ปี
เครื่องจักรและอุปกรณ์	5 - 10	ปี	5 - 12 ปี
เครื่องตกแต่งและอุปกรณ์สำนักงาน	5	ปี	5 - 10 ปี
ยานพาหนะ	5	ปี	3 - 6 ปี

ค่าเสื่อมราคารวมอยู่ในการคำนวณผลการดำเนินงาน

ไม่มีการคิดค่าเสื่อมราคาสำหรับที่ดินและงานระหว่างก่อสร้าง



#### 5.7 รายการธุรกิจกับบุคคลหรือกิจการที่เกี่ยวข้องกัน

บุคคลหรือกิจการที่เกี่ยวข้องกันกับบริษัทฯ หมายถึง บุคคลหรือกิจการที่มีอำนาจควบคุม บริษัทฯ หรือถูกควบคุมโดยบริษัทฯ ไม่ว่าจะเป็นโดยทางตรงหรือทางอ้อม หรืออยู่ภายใต้การควบคุมเดียวกันกับบริษัทฯ

นอกจากนี้บุคคลหรือกิจการที่เกี่ยวข้องกันยังหมายรวมถึงบริษัทร่วมและบุคคลซึ่งมีอิทธิพลอย่างเป็นสาระสำคัญกับบริษัทฯ ผู้บริหารสำคัญ กรรมการหรือพนักงานของบริษัทฯ ที่มีอำนาจในการวางแผนและควบคุมการดำเนินงานของบริษัทฯ

#### 5.8 สัญญาเช่าซื้อ

บริษัทฯ บันทึกยานพาหนะตามสัญญาเช่าซื้อเป็นสินทรัพย์และหนี้สินด้วยจำนวนเท่ากับราคายุติธรรมของสินทรัพย์ที่เช่าซื้อ ณ วันที่เริ่มต้นของสัญญาเช่าซื้อ หรือมูลค่าปัจจุบันของจำนวนเงินขั้นต่ำที่ต้องจ่ายตามสัญญาเช่าซื้อ แล้วแต่จำนวนใดจะต่ำกว่า ซึ่งใช้อัตราดอกเบี้ยตามสัญญาเช่าสำหรับการคิดลดเพื่อคำนวณมูลค่าปัจจุบันของจำนวนเงินขั้นต่ำที่ต้องจ่ายตามสัญญาเช่าโดยดอกเบี้ยจ่ายจะถูกบันทึกตามงวดต่างๆ ตลอดอายุสัญญาเช่าซื้อตามยอดคงเหลือของเจ้าหนี้ตามสัญญาเช่าซื้อในแต่ละงวด

#### 5.9 เงินตราต่างประเทศ

รายการที่เป็นเงินตราต่างประเทศแปลงค่าเป็นเงินบาทโดยใช้อัตราแลกเปลี่ยน ณ วันที่ที่เกิดรายการสินทรัพย์และหนี้สินที่เป็นเงินตราต่างประเทศคงเหลืออยู่ ณ วันที่ในงบดุลแปลงค่าเป็นเงินบาทโดยใช้อัตราแลกเปลี่ยน ณ วันที่ในงบดุล

กำไรและขาดทุนที่เกิดจากการเปลี่ยนแปลงในอัตราแลกเปลี่ยนรวมอยู่ในการคำนวณผลการดำเนินงาน

#### 5.10 การด้อยค่าของสินทรัพย์

ทุกวันที่ในงบดุล บริษัทฯ จะทำการประเมินว่ามีข้อบ่งชี้ซึ่งแสดงว่าสินทรัพย์ของบริษัทฯ ด้อยค่าลงหรือไม่ หากมีข้อบ่งชี้เช่นนั้น บริษัทฯ จะทำการประมาณมูลค่าที่คาดว่าจะได้รับคืนของสินทรัพย์ และหากพบว่ามูลค่าดังกล่าวต่ำกว่าราคาตามบัญชีของสินทรัพย์นั้น บริษัทฯ จะลดมูลค่าของสินทรัพย์ลงให้เท่ากับมูลค่าที่คาดว่าจะได้รับคืนและรับรู้ผลขาดทุนจากการด้อยค่าของสินทรัพย์ในงบกำไรขาดทุน (มูลค่าที่คาดว่าจะได้รับคืนของสินทรัพย์หมายถึงราคาขายสุทธิหรือมูลค่าจากการใช้ของสินทรัพย์นั้นแล้วแต่จำนวนใดจะสูงกว่า)

#### 5.11 ผลประโยชน์พนักงาน

บริษัทฯ บันทึกเงินเดือน ค่าจ้าง โบนัส และเงินสมทบกองทุนประกันสังคมและกองทุนสำรองเลี้ยงชีพเป็นค่าใช้จ่ายเมื่อเกิดรายการ

## 5.12 ประมาณการหนี้สิน

บริษัทฯ จะบันทึกประมาณการหนี้สินไว้ในบัญชีเมื่อภาระผูกพันซึ่งเป็นผลมาจากเหตุการณ์ในอดีตได้เกิดขึ้นแล้ว มีความเป็นไปได้ค่อนข้างแน่นอนว่าบริษัทฯ จะเสียทรัพยากรเชิงเศรษฐกิจไปเพื่อปลดปล่อยภาระผูกพันนั้น และบริษัทฯ สามารถประมาณมูลค่าภาระผูกพันนั้นได้อย่างน่าเชื่อถือ

## 5.13 ภาษีเงินได้

บริษัทฯ และบริษัทย่อยบันทึกภาษีเงินได้โดยคำนวณจากกำไรสุทธิทางภาษีตามกฎหมายภาษีอากร

## 5.14 ตราสารอนุพันธ์

สัญญาซื้อขายเงินตราต่างประเทศล่วงหน้า

ลูกหนี้และเจ้าหนี้ตามสัญญาซื้อขายเงินตราต่างประเทศล่วงหน้าจะถูกแปลงค่าตามอัตราแลกเปลี่ยน ณ วันสิ้นงวดบัญชี ถ้าอัตราดอกเบี้ยยังไม่เกิดขึ้นจากการแปลงค่าเงินตราต่างประเทศดังกล่าวจะถูกบันทึกในงบกำไรขาดทุน ส่วนเกินหรือส่วนลดที่เกิดขึ้นจากการทำสัญญาจะถูกตัดจำหน่ายด้วยวิธีเส้นตรงตามอายุของสัญญา

## 5.15 การใช้ประมาณการทางบัญชี

ในการจัดทำงบการเงินตามหลักการบัญชีที่รับรองทั่วไป ในบางสถานการณ์ฝ่ายบริหารอาจต้องใช้การประมาณ และการตั้งสมมติฐาน ซึ่งมีผลกระทบต่อจำนวนเงินที่แสดงในงบการเงินและหมายเหตุประกอบงบการเงิน ด้วยเหตุนี้ผลที่เกิดขึ้นจริงจึงอาจแตกต่างไปจากจำนวนที่ประมาณไว้

## 6. เงินลงทุนชั่วคราว

(หน่วย : บาท)

งบการเงินรวม/งบการเงินเฉพาะบริษัทฯ

ณ วันที่ 31 ธันวาคม

2549

2548

หลักทรัพย์เพื่อค้า

หุ้นสามัญ - ธนาคารไทยพาณิชย์ จำกัด (มหาชน)

1,271

1,271

หน่วยลงทุน - กองทุนเปิด

ไทยพาณิชย์ 25/25

-

21,371,624

ไทยพาณิชย์สะสมทรัพย์สินตราสารหนี้

-

6,500,000

รวมเงินลงทุนชั่วคราว

1,271

27,872,895

## 7. รายการธุรกิจกับกิจการที่เกี่ยวข้องกัน

ในระหว่างปี บริษัทฯ และบริษัทย่อยมีรายการธุรกิจที่สำคัญกับบุคคลหรือกิจการที่เกี่ยวข้องกัน รายการธุรกิจดังกล่าวเป็นไปตามเงื่อนไขทางการค้าและเกณฑ์ตามที่ตกลงกันระหว่างบริษัทฯ และบริษัทฯ เหล่านั้น ซึ่งเป็นไปตามปกติธุรกิจ โดยสามารถสรุปได้ดังนี้

(หน่วย : ล้านบาท)

	งบการเงินรวม		งบการเงินเฉพาะของบริษัทฯ		นโยบายการกำหนดราคา
	2549	2548	2549	2548	
รายการธุรกิจกับบริษัทย่อย :					
(ตัดออกจากงบการเงินรวมแล้ว)					
ขายวัตถุดิบ	-	-	9.0	66.7	ราคาตามสัญญา
ดอกเบี้ยรับ	-	-	0.8	-	ราคาตามสัญญา
ค่าธรรมเนียมจัดการรับ	-	-	2.8	3.2	ราคาตามสัญญา
รายการธุรกิจกับบริษัทที่เกี่ยวข้องกัน :					
ขายวัตถุดิบ	44.1	-	44.1	-	ราคาทุนบวกกำไรส่วนเพิ่ม
ค่าเช่ารับ	13.2	12.5	13.2	12.5	ราคาตามสัญญา
รายได้อื่น	0.5	0.5	0.5	0.5	ราคาตามสัญญา
ซื้อวัตถุดิบ	209.5	123.8	209.5	123.8	ราคาลด
ค่าใช้จ่ายในการขายและการบริหาร	0.3	0.3	0.3	0.3	ราคาตามสัญญา
ค่าธรรมเนียมจัดการจ่าย	2.6	3.1	-	-	ราคาตามสัญญา

ยอดคงค้างระหว่างบริษัทฯ และบริษัทที่เกี่ยวข้องกัน ณ วันที่ 31 ธันวาคม 2549 และ 2548 มีรายละเอียดดังนี้

(หน่วย : ล้านบาท)

	งบการเงินรวม		งบการเงินเฉพาะของบริษัทฯ	
	2549	2548	2549	2548
<b>ค่าธรรมเนียมการจัดการค้างรับ - กิจการที่เกี่ยวข้องกัน</b>				
<b>บริษัทย่อย</b>				
บริษัท เบทาโกร - ไทยลักซ์ วินา ฟีดมิล จำกัด	-	-	0.6	0.8
รวมค่าธรรมเนียมการจัดการค้างรับบริษัทย่อย	-	-	0.6	0.8

**เจ้าหนี้การค้า - กิจการที่เกี่ยวข้องกัน****บริษัทที่เกี่ยวข้องกัน**

บริษัท เอเวอร์เรสต์ อินเตอร์เทรดดิ้ง จำกัด	15.7	7.6	15.7	7.6
บริษัท เบทาโกร อโกรกรุ๊ป จำกัด (มหาชน)	3.1	0.2	3.1	0.2
รวมเจ้าหนี้การค้าบริษัทที่เกี่ยวข้องกัน	18.8	7.8	18.8	7.8

**เงินประกันการเช่า - กิจการที่เกี่ยวข้องกัน****บริษัทร่วม**

บริษัท เอส เอ็ม พี ฟู้ด โปรดักส์ จำกัด	3.0	3.0	3.0	3.0
รวมเงินประกันการเช่าบริษัทร่วม	3.0	3.0	3.0	3.0

ในปัจจุบันบริษัท เอเวอร์เรสต์ อินเตอร์เทรดดิ้ง จำกัด ไม่มีความสัมพันธ์กับบริษัทฯ ทั้งด้านการถือหุ้นและ/หรือมีกรรมการบางส่วนร่วมกันแล้ว

## 8. ลูกหนี้การค้า/ลูกหนี้ระยะยาว

## 8.1 ลูกหนี้การค้า

ยอดคงเหลือ ณ วันที่ 31 ธันวาคม 2549 และ 2548 แยกตามอายุหนี้ที่คงค้างนับจากวันที่ถึงกำหนดชำระได้ดังนี้

(หน่วย : บาท)

อายุหนี้ค้างชำระ	งบการเงินรวม		งบการเงินเฉพาะของบริษัทฯ	
	2549	2548	2549	2548
ยังไม่ครบกำหนดชำระ	95,644,126	74,024,880	95,644,126	74,024,880
ค้างชำระ				
ไม่เกิน 3 เดือน	48,739,329	42,734,989	40,811,566	30,481,145
3 - 6 เดือน	6,236,679	888,733	5,861,099	419,443
6 - 12 เดือน	2,328,082	731,363	2,328,082	731,363
มากกว่า 12 เดือน	1,268,824	1,762,404	1,268,824	1,762,404
รวม	154,217,040	120,142,369	145,913,697	107,419,235
หัก : ค่าเผื่อหนี้สงสัยจะสูญ	(1,300,000)	(1,800,000)	(1,300,000)	(1,800,000)
ลูกหนี้การค้า - สุทธิ	152,917,040	118,342,369	144,613,697	105,619,235

## 8.2 ลูกหนี้ระยะยาว

ยอดคงเหลือของลูกหนี้ระยะยาวนี้เป็นลูกหนี้การค้าหลายรายซึ่งค้างชำระเป็นเวลานานและอยู่ในระหว่างดำเนินคดีของบริษัทฯ บริษัทฯ ตั้งค่าเผื่อหนี้สงสัยจะสูญสำหรับลูกหนี้ดังกล่าวโดยคำนึงถึงราคาขายทอดตลาดของหลักประกันหรือมูลค่าหลักประกัน ณ วันที่ 31 ธันวาคม 2549 บริษัทฯ ได้ตั้งค่าเผื่อหนี้สงสัยจะสูญเป็นจำนวน 60.3 ล้านบาท (2548 : 81.5 ล้านบาท)

## 9. สินค้าคงเหลือ

(หน่วย : บาท)

	งบการเงินรวม		งบการเงินเฉพาะของบริษัทฯ	
	2549	2548	2549	2548
สินค้าสำเร็จรูป	38,505,379	25,737,728	38,498,088	25,245,808
วัตถุดิบ	150,459,835	123,582,759	126,883,875	95,906,972
วัสดุหีบห่อและวัสดุสิ้นเปลือง	22,825,178	25,660,258	15,696,650	14,661,764
อะไหล่เครื่องจักร	15,440,650	10,325,759	15,056,229	9,716,582
รวม	227,231,042	185,306,504	196,134,842	145,531,126
หัก : ค่าเผื่อสินค้าเสื่อมคุณภาพ	(1,270,116)	(1,270,116)	(1,270,116)	(1,270,116)
สินค้าคงเหลือ - สุทธิ	225,960,926	184,036,388	194,864,726	144,261,010

10. เงินฝากธนาคารที่มีภาระค้ำประกัน

ยอดคงเหลือนี้ คือ เงินฝากประจำซึ่งบริษัทฯ ได้นำไปค้ำประกันวงเงินสินเชื่อ

11. เงินลงทุนซึ่งบันทึกโดยวิธีส่วนได้เสีย

เงินลงทุนในบริษัทย่อยและบริษัทร่วมประกอบด้วยเงินลงทุนในหุ้นสามัญของบริษัทฯ ดังต่อไปนี้

(หน่วย : พันบาท)

ชื่อบริษัท	งบการเงินรวม							
	ทุนเรียกชำระแล้ว		สัดส่วนเงินลงทุน		ราคาทุน		มูลค่าตามบัญชีตามวิธีส่วนได้เสีย	
	2549	2548	2549	2548	2549	2548	2549	2548
	ร้อยละ		ร้อยละ					

เงินลงทุนในบริษัทร่วม

บริษัท เอส เอ็ม พี ฟู้ด โปรดักส์ จำกัด	42,000	42,000	21.43	21.43	9,000	9,000	19,112	12,803
					9,000	9,000	19,112	12,803

(หน่วย : พันบาท)

ชื่อบริษัท	งบการเงินเฉพาะของบริษัท							
	ทุนเรียกชำระแล้ว		สัดส่วนเงินลงทุน		ราคาทุน		มูลค่าตามบัญชีตามวิธีส่วนได้เสีย	
	2549	2548	2549	2548	2549	2548	2549	2548
	ร้อยละ		ร้อยละ					

เงินลงทุนในบริษัทย่อย

บริษัท เบทาโกร-ไทยลักซ์ โฮลดิ้ง จำกัด*	150,000	150,000	60.00	60.00	90,000	90,000	72,047	81,734
--	---------	---------	-------	-------	--------	--------	--------	--------

เงินลงทุนในบริษัทร่วม

บริษัท เอส เอ็ม พี ฟู้ด โปรดักส์ จำกัด	42,000	42,000	21.43	21.43	9,000	9,000	19,112	12,803
					99,000	99,000	91,159	94,537

\* รวมมูลค่าเงินลงทุนตามวิธีส่วนได้เสียในบริษัท เบทาโกร-ไทยลักซ์ วินา ฟีดมิล จำกัด จำนวน 69 ล้านบาท (2548 : 79 ล้านบาท)

เงินลงทุนตามวิธีส่วนได้เสียในบริษัท เบทาโกร - ไทยลักซ์ โฮลดิ้ง จำกัด (บริษัทที่จัดตั้งขึ้นในเดือนตุลาคม 2544 โดยมีวัตถุประสงค์ในการลงทุน) คำนวณโดยรวมส่วนได้เสียในบริษัท เบทาโกร - ไทยลักซ์ วินา ฟีดมิล จำกัด ซึ่งดำเนินธุรกิจผลิตและจำหน่ายอาหารกึ่งในประเทศเวียดนาม

ณ วันที่ 31 ธันวาคม 2549 เงินลงทุนในบริษัทร่วมบันทึกตามวิธีส่วนได้เสีย ซึ่งคำนวณจากงบการเงิน ณ วันที่ 31 ธันวาคม 2549 ที่จัดทำโดยฝ่ายบริหารของบริษัทดังกล่าว และยังมิได้ตรวจสอบโดยผู้สอบบัญชีของบริษัทดังกล่าว

## 12. เงินลงทุนระยะยาวอื่น - บริษัทอื่น

(หน่วย : บาท)

	อัตราส่วนการถือหุ้น ของบริษัทฯ		ณ วันที่ 31 ธันวาคม	
	2549	2548	2549	2548
	ร้อยละ	ร้อยละ		
หุ้นทุน - บริษัท โรงงานพิมพ์ย้อมผ้าไทย (1980) จำกัด	1.43	1.43	5,000,000	5,000,000
หัก : ค่าเผื่อผลขาดทุนจากการด้อยค่าของมูลค่าเงินลงทุน			(1,550,410)	(1,550,410)
รวมเงินลงทุนระยะยาวอื่น - บริษัทอื่น - สุทธิ			3,449,590	3,449,590

## 13. ที่ดิน อาคารและอุปกรณ์

## งบการเงินรวม

(หน่วย : บาท)

	ที่ดิน และ ส่วนปรับปรุง	อาคาร	เครื่องจักร และ อุปกรณ์	เครื่องตกแต่ง และอุปกรณ์ สำนักงาน	ยานพาหนะ	งานระหว่าง ก่อสร้าง	รวม
<b>ราคาทุน :</b>							
ณ 31 ธันวาคม 2548	63,438,155	329,373,760	512,871,382	25,152,631	42,578,776	37,901,396	1,011,316,100
ซื้อเพิ่ม	6,050,000	2,397,648	20,526,317	1,912,309	15,806,495	35,390,729	82,083,498
จำหน่าย	-	-	(3,895,338)	(353,244)	(10,380,600)	-	(14,629,182)
โอน	-	618,995	58,919,503	-	-	(59,538,498)	-
ผลต่างจากการแปลงค่างบการเงิน	-	(4,097,664)	(4,912,541)	(124,678)	(154,754)	-	(9,289,638)
ณ 31 ธันวาคม 2549	69,488,155	328,292,739	583,509,323	26,587,018	47,849,917	13,753,627	1,069,480,779
<b>ค่าเสื่อมราคาสะสม :</b>							
ณ 31 ธันวาคม 2548	-	120,454,025	326,407,903	20,272,643	26,516,056	-	493,650,627
ค่าเสื่อมราคาสำหรับปี	-	16,026,332	32,154,021	1,685,350	6,163,245	-	56,028,948
ค่าเสื่อมราคาสำหรับส่วนที่จำหน่าย	-	-	(3,895,334)	(353,238)	(9,663,980)	-	(13,912,552)
ผลต่างจากการแปลงค่างบการเงิน	-	(641,582)	(1,662,831)	(78,917)	(80,234)	-	(2,463,564)
ณ 31 ธันวาคม 2549	-	135,838,775	353,003,759	21,525,838	22,935,087	-	533,303,459
<b>มูลค่าสุทธิตามบัญชี :</b>							
ณ 31 ธันวาคม 2548	63,438,155	208,919,735	186,463,479	4,879,988	16,062,720	37,901,396	517,665,473
ณ 31 ธันวาคม 2549	69,488,155	192,453,964	230,505,564	5,061,180	24,914,830	13,753,627	536,177,320
<b>ค่าเสื่อมราคาสำหรับปี :</b>							
2548 (20.1 ล้านบาท รวมอยู่ในต้นทุนการผลิต ส่วนที่เหลือรวมอยู่ในค่าใช้จ่ายในการขายและบริหาร)							42,443,906
2549 (32.3 ล้านบาท รวมอยู่ในต้นทุนการผลิต ส่วนที่เหลือรวมอยู่ในค่าใช้จ่ายในการขายและบริหาร)							56,028,948

## งบการเงินเฉพาะของบริษัทฯ

(หน่วย : บาท)

	ที่ดิน และ ส่วนปรับปรุง	อาคาร	เครื่องจักร และ อุปกรณ์	เครื่องตกแต่ง และอุปกรณ์ สำนักงาน	ยานพาหนะ	งานระหว่าง ก่อสร้าง	รวม
<u>ราคาทุน :</u>							
ณ 31 ธันวาคม 2548	63,438,155	278,152,975	451,464,638	23,502,180	40,644,353	37,901,396	895,103,697
ซื้อเพิ่ม	6,050,000	2,397,648	20,404,555	1,912,309	15,806,495	35,390,729	81,961,736
จำหน่าย	-	-	(3,895,338)	(353,244)	(10,380,600)	-	(14,629,182)
โอน	-	618,995	58,919,503	-	-	(59,538,498)	-
ณ 31 ธันวาคม 2549	69,488,155	281,169,618	526,893,358	25,061,245	46,070,248	13,753,627	962,436,251
<u>ค่าเสื่อมราคาสะสม :</u>							
ณ 31 ธันวาคม 2548	-	114,039,796	308,383,238	19,392,222	25,664,624	-	467,479,880
ค่าเสื่อมราคาสำหรับปี	-	13,857,112	25,965,260	1,372,961	5,847,158	-	47,042,491
ค่าเสื่อมราคาสำหรับส่วนที่จำหน่าย	-	-	(3,895,334)	( 353,238)	(9,663,980)	-	(13,912,552)
ณ 31 ธันวาคม 2549	-	127,896,908	330,453,164	20,411,945	21,847,802	-	500,609,819
<u>มูลค่าสุทธิตามบัญชี :</u>							
ณ 31 ธันวาคม 2548	63,438,155	164,113,179	143,081,400	4,109,958	14,979,729	37,901,396	427,623,817
ณ 31 ธันวาคม 2549	69,488,155	153,272,710	196,440,194	4,649,300	24,222,446	13,753,627	461,826,432
<u>ค่าเสื่อมราคาสำหรับปี :</u>							
2548 (20.1 ล้านบาท รวมอยู่ในต้นทุนการผลิต ส่วนที่เหลือรวมอยู่ในค่าใช้จ่ายในการขายและบริหาร)							33,102,725
2549 (32.3 ล้านบาท รวมอยู่ในต้นทุนการผลิต ส่วนที่เหลือรวมอยู่ในค่าใช้จ่ายในการขายและบริหาร)							47,042,491

ณ วันที่ 31 ธันวาคม 2549 บริษัทฯ และบริษัทย่อยมีอาคารและอุปกรณ์จำนวนหนึ่งซึ่งตัดค่าเสื่อมราคาหมดแล้วแต่ยังใช้งานอยู่ ราคาทุนของสินทรัพย์ดังกล่าวมีจำนวนเงินประมาณ 324.6 ล้านบาท (2548 : 318.3 ล้านบาท) (งบการเงินเฉพาะบริษัทฯ : 324.6 ล้านบาท 2548 : 318.3 ล้านบาท)

บริษัทฯ และบริษัทย่อยได้นำที่ดินพร้อมสิ่งปลูกสร้างและเครื่องจักรมูลค่าสุทธิตามบัญชี ณ วันที่ 31 ธันวาคม 2549 จำนวน 150.1 ล้านบาท (เฉพาะบริษัทฯ : 70.1 ล้านบาท) ไปค้ำประกันสินเชื่อที่ได้รับจากธนาคารพาณิชย์ทั้งระยะสั้นและระยะยาว

## 14. เงินเบิกเกินบัญชีและเงินกู้ยืมระยะสั้นจากสถาบันการเงิน

(หน่วย : บาท)

	อัตราดอกเบี้ย (ร้อยละต่อปี)	งบการเงินรวม		งบการเงินเฉพาะของบริษัทฯ	
		2549	2548	2549	2548
เงินเบิกเกินบัญชีธนาคาร	MOR+0.5%	301,141	11,877,574	301,141	212,799
เงินกู้ยืมระยะสั้นจากธนาคาร	4.15 - 5.60%	10,000,000	42,550,000	10,000,000	42,550,000
รวม		10,301,141	54,427,574	10,301,141	42,762,799

วงเงินเบิกเกินบัญชีและเงินกู้ยืมระยะสั้นจากธนาคารค้ำประกันโดยการจำนองที่ดินและอาคารของบริษัทฯ และอาคารและเครื่องจักรของบริษัทย่อย ตามที่กล่าวไว้ในหมายเหตุประกอบงบการเงินข้อ 13 และค้ำประกันโดยกรรมการของบริษัทฯ

## 15. เงินกู้ยืมระยะยาว

ในระหว่างปี 2548 บริษัทฯ ได้เข้าทำสัญญาเงินกู้กับธนาคารในประเทศแห่งหนึ่ง โดยมีเงินกู้ยืมรวม 60 ล้านบาท ซึ่งมีอัตราดอกเบี้ยเท่ากับอัตรา MLR ลบร้อยละ 1.5 สำหรับ 2 ปีแรก หลังจากนั้นใช้อัตราดอกเบี้ยต่อปีเท่ากับอัตรา MLR เงินกู้ยืมนี้มีกำหนดชำระคืนเป็นรายเดือน โดยเริ่มผ่อนชำระงวดแรกในเดือนพฤษภาคม 2549 ในอัตรารวมงวดละ 1 ล้านบาท เงินกู้ยืมนี้ค้ำประกันโดยกรรมการบริษัทฯ

(หน่วย : บาท)

	งบการเงินรวม/งบการเงินเฉพาะของบริษัทฯ	
	2549	2548
เงินกู้ยืมระยะยาว	52,000,000	25,000,000
หัก : ส่วนที่ถึงกำหนดชำระภายในหนึ่งปี	(12,000,000)	(8,000,000)
เงินกู้ยืมระยะยาว - สุทธิจากส่วนที่ถึงกำหนดชำระภายในหนึ่งปี	40,000,000	17,000,000

## 16. ทุนเรือนหุ้น

เมื่อวันที่ 11 สิงหาคม 2548 ที่ประชุมวิสามัญผู้ถือหุ้นได้มีมติในเรื่องดังต่อไปนี้ :

- 16.1 มีมติให้แก้ไขเปลี่ยนแปลงมูลค่าหุ้นสามัญที่ตราไว้จากหุ้นละ 10 บาท (หุ้นสามัญ 25,000,000 หุ้น มูลค่าหุ้นละ 10 บาท) เป็นหุ้นละ 1 บาท (หุ้นสามัญ 250,000,000 หุ้น มูลค่าหุ้นละ 1 บาท)
- 16.2 มีมติให้เพิ่มทุนจากเดิม 250 ล้านบาท (หุ้นสามัญ 250,000,000 หุ้น มูลค่าหุ้นละ 1 บาท) เป็น 383.76 ล้านบาท (หุ้นสามัญ 383,760,000 หุ้น มูลค่าหุ้นละ 1 บาท) เพื่อรับรองการใช้สิทธิตามใบสำคัญแสดงสิทธิตามที่กล่าวไว้ในหมายเหตุประกอบงบการเงินข้อ 17

โดยบริษัทได้จดทะเบียนการเปลี่ยนแปลงมูลค่าตราไว้ของหุ้นสามัญและการเพิ่มทุนดังกล่าวกับกระทรวงพาณิชย์แล้วเมื่อวันที่ 25 สิงหาคม 2548



## 17. ใบสำคัญแสดงสิทธิ

บริษัทฯ ได้จัดสรรใบสำคัญแสดงสิทธิที่จะซื้อหุ้นสามัญให้แก่ผู้ถือหุ้นเดิม (TLUXE-W1) และใบสำคัญแสดงสิทธิที่จะซื้อหุ้นสามัญให้แก่กรรมการและพนักงานของบริษัทฯ (TLUXE-ESOP) โดยไม่คิดมูลค่ารายละเอียดของใบสำคัญแสดงสิทธิมีดังนี้

	TLUXE-W1	TLUXE-ESOP
	ที่ประชุมวิสามัญผู้ถือหุ้น ครั้งที่ 1/2548	ที่ประชุมวิสามัญผู้ถือหุ้น ครั้งที่ 1/2548
อนุมัติโดย		
วันที่ออก	25 มกราคม 2549	25 มกราคม 2549
จำนวนใบสำคัญแสดงสิทธิที่ออก (หน่วย)	125,000,000	7,500,000
อายุของใบสำคัญแสดงสิทธิ (ปี)	4	4
กำหนดเวลาการใช้สิทธิ	ทุก 6 เดือน	ทุก 6 เดือน
วันที่ใช้สิทธิครั้งแรก	25 มกราคม 2550	25 มกราคม 2550
วันที่ใช้สิทธิครั้งสุดท้าย	25 มกราคม 2553	25 มกราคม 2553
ราคาใช้สิทธิต่อ 1 หุ้นสามัญ (บาท)	1.50	1.50
อัตราส่วนการใช้สิทธิ	1:1	1:1
(ใบสำคัญแสดงสิทธิครั้งแรกต่อหุ้นสามัญ)		

บริษัทฯ ได้รับอนุญาตจากสำนักงานคณะกรรมการกำกับหลักทรัพย์และตลาดหลักทรัพย์ให้เสนอขายใบสำคัญแสดงสิทธิที่จะซื้อหุ้นสามัญดังกล่าว เมื่อวันที่ 30 ธันวาคม 2548

## 18. สำรองตามกฎหมาย

ตามมาตรา 116 แห่งพระราชบัญญัติบริษัทมหาชนจำกัด พ.ศ. 2535 บริษัทฯ จะต้องจัดสรรกำไรสุทธิประจำปีส่วนหนึ่งไว้เป็นทุนสำรองไม่น้อยกว่าร้อยละ 5 ของกำไรสุทธิประจำปีหักด้วยยอดขาดทุนสะสมยกมา (ถ้ามี) จนกว่าทุนสำรองนี้จะมีจำนวนไม่น้อยกว่าร้อยละ 10 ของทุนจดทะเบียน สำรองตามกฎหมายดังกล่าวไม่สามารถนำไปจ่ายเงินปันผลได้

## 19. จำนวนและค่าใช้จ่ายเกี่ยวกับพนักงาน

(หน่วย : บาท)

	งบการเงินรวม		งบการเงินเฉพาะของบริษัทฯ	
	2549	2548	2549	2548
จำนวนพนักงาน ณ วันสิ้นปี (คน)	486	415	420	358
ค่าใช้จ่ายเกี่ยวกับพนักงานสำหรับปี (พันบาท)	87,859	73,692	74,870	61,804

## 20. การส่งเสริมการลงทุน

บริษัทฯ ได้รับสิทธิพิเศษทางภาษีจากคณะกรรมการส่งเสริมการลงทุนสำหรับการผลิตและจำหน่ายอาหารสัตว์น้ำ ตามบัตรส่งเสริมการลงทุนเลขที่ 1169/2539 เมื่อวันที่ 26 กุมภาพันธ์ 2539 ภายใต้เงื่อนไขที่กำหนดบางประการ สิทธิพิเศษดังกล่าวรวมถึงการได้รับยกเว้นภาษีเงินได้นิติบุคคลสำหรับกำไรสุทธิที่ได้จากการประกอบกิจการที่ได้รับการส่งเสริมเป็นระยะเวลา 8 ปีนับแต่วันที่เริ่มมีรายได้จากการประกอบกิจการนั้น (วันที่ 19 ตุลาคม 2541) และได้รับลดหย่อนภาษีเงินได้นิติบุคคลสำหรับกิจการที่ได้รับการส่งเสริมในอัตราร้อยละ 50 ของอัตราปกติ มีกำหนด 5 ปีนับจากวันที่พ้นกำหนดได้รับการยกเว้นภาษี และได้รับยกเว้นภาษีเงินได้สำหรับเงินปันผลจ่ายให้แก่ผู้ถือหุ้น ซึ่งจ่ายจากกำไรของกิจการที่ได้รับการส่งเสริมการลงทุนตลอดระยะเวลาที่ได้รับยกเว้นภาษีเงินได้นิติบุคคล

นอกจากนี้บริษัทฯ ยังได้รับสิทธิพิเศษทางภาษีจากคณะกรรมการส่งเสริมการลงทุนสำหรับการผลิตและจำหน่ายอาหารสัตว์น้ำ ตามบัตรส่งเสริมการลงทุนเลขที่ 1926 (2)/2547 เมื่อวันที่ 3 พฤศจิกายน 2547 ภายใต้เงื่อนไขที่กำหนดบางประการ สิทธิพิเศษดังกล่าวรวมถึงการได้รับยกเว้นภาษีเงินได้นิติบุคคลสำหรับกำไรสุทธิที่ได้จากการประกอบกิจการที่ได้รับการส่งเสริมเป็นระยะเวลา 8 ปีนับแต่วันที่เริ่มมีรายได้จากการประกอบกิจการนั้น (วันที่ 5 สิงหาคม 2548) และได้รับลดหย่อนอากรขาเข้าสำหรับเครื่องจักรตามที่คณะกรรมการพิจารณาอนุมัติและได้รับยกเว้นภาษีเงินได้สำหรับเงินปันผลจ่ายให้แก่ผู้ถือหุ้น ซึ่งจ่ายจากกำไรของกิจการที่ได้รับการส่งเสริมการลงทุนตลอดระยะเวลาที่ได้รับยกเว้นภาษีเงินได้นิติบุคคล

บริษัทย่อยที่ดำเนินกิจการในเวียดนามได้รับสิทธิพิเศษทางภาษีตามใบอนุญาต (Investments License) เลขที่ 99/GP-KCN-DN ลงวันที่ 26 พฤศจิกายน 2544 ทั้งนี้ภายใต้เงื่อนไขที่กำหนดบางประการ สิทธิพิเศษดังกล่าวรวมถึงการได้รับยกเว้นภาษีเงินได้นิติบุคคลสำหรับกำไรสุทธิจากกิจการที่ได้รับการส่งเสริมตามระยะเวลาที่กำหนด 2 ปี ซึ่งสิทธิพิเศษดังกล่าวได้ครบกำหนดแล้วในปี 2548

รายได้ของบริษัทฯ และบริษัทย่อยสำหรับปีจำแนกตามกิจการที่ได้รับการส่งเสริมการลงทุนและไม่ได้รับการส่งเสริมการลงทุนสามารถสรุปได้ดังต่อไปนี้

(หน่วย : บาท)

	งบการเงินรวม					
	กิจการที่ได้รับการส่งเสริม		กิจการที่ไม่ได้รับการส่งเสริม		รวม	
	2549	2548	2549	2548	2549	2548
รายได้จากการขาย						
รายได้จากการขายในประเทศ	1,308,278,502	745,345,107	687,392,299	517,139,675	1,995,670,801	1,262,484,782
รายได้จากการส่งออก	6,663,842	206,496,951	255,546,059	11,244,925	262,209,901	217,741,876
รวมรายได้จากการขาย	1,314,942,344	951,842,058	942,938,358	528,384,600	2,257,880,702	1,480,226,658

(หน่วย : บาท)

งบการเงินเฉพาะของบริษัทฯ

	กิจการที่ได้รับการส่งเสริม		กิจการที่ไม่ได้รับการส่งเสริม		รวม	
	2549	2548	2549	2548	2549	2548
รายได้จากการขาย						
รายได้จากการขายในประเทศ	1,308,278,502	745,345,107	687,392,299	517,139,675	1,995,670,801	1,262,484,782
รายได้จากการส่งออก	6,663,842	15,478,698	150,562,614	77,963,603	157,226,456	93,442,301
รวมรายได้จากการขาย	1,314,942,344	760,823,805	837,954,913	595,103,278	2,152,897,257	1,355,927,083

21. กำไรต่อหุ้น

กำไรต่อหุ้นขั้นพื้นฐานคำนวณโดยหารกำไรสุทธิสำหรับปีด้วยจำนวนถัวเฉลี่ยถ่วงน้ำหนักของหุ้นสามัญที่ออกอยู่ในระหว่างปี  
กำไรต่อหุ้นปรับลดคำนวณโดยหารกำไรสุทธิสำหรับปีด้วยผลรวมของจำนวนหุ้นสามัญถัวเฉลี่ยถ่วงน้ำหนักที่ออกอยู่ในระหว่างปีกับจำนวนถัวเฉลี่ยถ่วงน้ำหนักของหุ้นสามัญที่บริษัทฯ อาจต้องออกเพื่อแปลงหุ้นสามัญเทียบเท่าปรับลดทั้งสิ้นให้เป็นหุ้นสามัญ โดยสมมติว่าได้มีการแปลงเป็นหุ้นสามัญ ณ วันต้นปีหรือ ณ วันออกหุ้นสามัญเทียบเท่า

ตามที่กล่าวไว้ในหมายเหตุประกอบงบการเงินข้อ 16 บริษัทฯ ได้เปลี่ยนแปลงมูลค่าหุ้นสามัญที่ตราไว้จากหุ้นละ 10 บาทเป็นหุ้นละ 1 บาท ดังนั้นเพื่อประโยชน์ในการเปรียบเทียบ กำไรต่อหุ้นขั้นพื้นฐานของปีก่อนได้ถูกคำนวณขึ้นใหม่โดยสะท้อนถึงผลกระทบจากการเปลี่ยนแปลงมูลค่าหุ้นที่ตราไว้ตามที่กล่าวข้างต้น

การกระทบยอดระหว่างกำไรต่อหุ้นขั้นพื้นฐานและกำไรต่อหุ้นปรับลดแสดงได้ดังนี้

	สำหรับปีสิ้นสุดวันที่ 31 ธันวาคม					
	จำนวนหุ้นสามัญถัวเฉลี่ย					
	กำไรสุทธิ		ถ่วงน้ำหนัก		กำไรต่อหุ้น	
	2549 (พันบาท)	2548 (พันบาท)	2549 (พันหุ้น)	2548 (พันหุ้น)	2549 (บาท)	2548 (บาท)
<b>กำไรต่อหุ้นขั้นพื้นฐาน</b>						
กำไรสุทธิ	161,927	120,603	250,000	250,000	0.65	0.48
<b>ผลกระทบของหุ้นสามัญเทียบเท่าปรับลด</b>						
ใบสำคัญแสดงสิทธิที่จะซื้อหุ้นสามัญที่ออกให้แก่กรรมการและพนักงานของบริษัทฯ	-	-	2,920	-		
ใบสำคัญแสดงสิทธิที่จะซื้อหุ้นสามัญที่ออกให้กับผู้ถือหุ้นเดิม	-	-	48,669	-		
<b>กำไรต่อหุ้นปรับลด</b>						
กำไรที่เป็นของผู้ถือหุ้นสามัญ สมมติว่ามีการใช้สิทธิซื้อ หุ้นสามัญจากใบสำคัญแสดงสิทธิ	161,927	120,603	301,589	250,000	0.54	0.48

## 22. ข้อมูลทางการเงินจำแนกตามส่วนงาน

บริษัทฯ และบริษัทย่อยดำเนินกิจการในส่วนงานธุรกิจเดียวคือ ธุรกิจการผลิตและจำหน่ายอาหาร สัตว์น้ำและดำเนินธุรกิจในส่วนงานทางภูมิศาสตร์หลักทั้งในและต่างประเทศ ข้อมูลทางการเงินจำแนกตามส่วนงานของบริษัทฯ และบริษัทย่อยสำหรับปีสิ้นสุดวันที่ 31 ธันวาคม 2549 และ 2548 มีดังต่อไปนี้

(หน่วย : ล้านบาท)

	ส่วนงาน ในประเทศ		ส่วนงาน ในต่างประเทศ		การตัดรายการบัญชี ระหว่างกัน		งบการเงิน รวม	
	2549	2548	2549	2548	2549	2548	2549	2548
รายได้จากการขาย	2,144	1,289	114	191	-	-	2,258	1,480
รายได้ระหว่างส่วนงาน	9	67	-	-	(9)	(67)	-	-
<b>รายได้ทั้งสิ้น</b>	<b>2,153</b>	<b>1,356</b>	<b>114</b>	<b>191</b>	<b>(9)</b>	<b>(67)</b>	<b>2,258</b>	<b>1,480</b>
กำไรจากการดำเนินงานตามส่วนงาน	328	240	8	24			336	264
รายได้และค่าใช้จ่ายที่ไม่ได้ปันส่วน :								
รายได้อื่น							29	31
ค่าใช้จ่ายในการขายและบริหาร							(196)	(163)
ส่วนแบ่งกำไรจากเงินลงทุนในบริษัทร่วม							7	7
ดอกเบี้ยจ่าย							(6)	(3)
ภาษีเงินได้นิติบุคคล							(10)	(12)
ส่วนของผู้ถือหุ้นส่วนน้อย							2	(3)
<b>กำไรสุทธิ</b>							<b>162</b>	<b>121</b>
ลูกหนี้การค้า - สุทธิ	145	106	8	12	-	-	153	118
ที่ดิน อาคารและอุปกรณ์ - สุทธิ							536	518
สินทรัพย์ส่วนกลาง							284	258
<b>สินทรัพย์รวม</b>							<b>973</b>	<b>894</b>

บริษัทฯ และบริษัทย่อยใช้เกณฑ์ราคาที่คิดกับลูกค้าทั่วไปเป็นเกณฑ์ในการกำหนดราคาระหว่างกัน

### 23. กองทุนสำรองเลี้ยงชีพ

บริษัทฯ และพนักงานบริษัทฯ ได้ร่วมกันจัดตั้งกองทุนสำรองเลี้ยงชีพขึ้นตามพระราชบัญญัติกองทุนสำรองเลี้ยงชีพพ.ศ.2530 โดยบริษัทฯ และพนักงานจะจ่ายสมทบเข้ากองทุนเป็นรายเดือนในอัตราร้อยละ 3 ของเงินเดือน กองทุนสำรองเลี้ยงชีพนี้บริหารโดยธนาคารไทยพาณิชย์ จำกัด (มหาชน) และจะจ่ายให้แก่พนักงานเมื่อพนักงานนั้นออกจากงานตามระเบียบว่าด้วยกองทุนของบริษัทฯ ในระหว่างปี 2549 บริษัทฯ ได้จ่ายเงินสมทบกองทุนเป็นจำนวนเงิน 983,391 บาท (2548 : 848,278 บาท)

### 24. เงินปันผล

(หน่วย : บาท)

เงินปันผล	อนุมัติโดย	เงินปันผลจ่าย	เงินปันผลจ่ายต่อหุ้น
เงินปันผลจ่ายจากกำไรสุทธิของปี 2547	ที่ประชุมสามัญผู้ถือหุ้น		
ส่วนที่ไม่ได้รับการส่งเสริมการลงทุน	เมื่อวันที่ 4 เมษายน 2548	15,000,000	0.60
เงินปันผลจ่ายจากกำไรสุทธิของปี 2548	ที่ประชุมคณะกรรมการบริษัทฯ		
ส่วนที่ไม่ได้รับการส่งเสริมการลงทุน	เมื่อวันที่ 11 สิงหาคม 2548		
- เงินปันผลระหว่างกาล		20,000,000	0.80
เงินปันผลจ่ายจากกำไรสุทธิของปี 2548	ที่ประชุมคณะกรรมการบริษัทฯ		
ส่วนที่ไม่ได้รับการส่งเสริมการลงทุน	เมื่อวันที่ 11 สิงหาคม 2548		
- เงินปันผลระหว่างกาล		5,000,000	0.20
<b>รวมเงินปันผลสำหรับปี 2548</b>		<b>40,000,000</b>	<b>1.60</b>
เงินปันผลจ่ายจากกำไรสุทธิของปี 2548	ที่ประชุมสามัญผู้ถือหุ้น		
ส่วนที่ไม่ได้รับการส่งเสริมการลงทุน	เมื่อวันที่ 5 เมษายน 2549		
- เงินปันผลส่วนที่เหลือ (หลังจากหักเงินปันผลระหว่างกาลที่จ่ายไปในปี 2548)		25,000,000	0.10
เงินปันผลจ่ายจากกำไรสุทธิของปี 2548	ที่ประชุมสามัญผู้ถือหุ้น		
ส่วนที่ไม่ได้รับการส่งเสริมการลงทุน	เมื่อวันที่ 5 เมษายน 2549		
- เงินปันผลส่วนที่เหลือ (หลังหักเงินปันผลระหว่างกาลที่จ่ายไปในปี 2548)		25,000,000	0.10
เงินปันผลจ่ายจากกำไรสุทธิของปี 2549	ที่ประชุมคณะกรรมการบริษัทฯ		
ส่วนที่ไม่ได้รับการส่งเสริมการลงทุน	เมื่อวันที่ 15 สิงหาคม 2549		
- เงินปันผลระหว่างกาล		37,500,000	0.15
<b>รวมเงินปันผลสำหรับปี 2549</b>		<b>87,500,000</b>	<b>0.35</b>

## 25. ภาระผูกพันและหนี้สินที่อาจเกิดขึ้น

### ภาระผูกพันเกี่ยวกับรายจ่ายฝ่ายทุน

ณ วันที่ 31 ธันวาคม 2549 บริษัทฯ มีรายจ่ายฝ่ายทุนจำนวนเงิน 14.5 ล้านบาท ที่เกี่ยวข้องกับการก่อสร้างอาคารโรงงาน

### ภาระผูกพันเกี่ยวกับสัญญาเช่าดำเนินงาน

บริษัทย่อยในต่างประเทศได้ทำสัญญาเช่าที่ดินระยะยาว (อายุสัญญา 44 ปี) ณ วันที่ 31 ธันวาคม 2549 บริษัทฯ ดังกล่าวมีภาระผูกพันในการจ่ายค่าเช่าตามสัญญาเช่าดังกล่าวดังนี้

	ล้านเหรียญสหรัฐอเมริกา
จ่ายชำระภายใน	
1 ปี	0.02
2 ถึง 5 ปี	0.08
หลังจาก 5 ปี	0.72

### การค้าประกัน

ณ วันที่ 31 ธันวาคม 2549 บริษัทฯ มีหนังสือค้ำประกันซึ่งออกโดยธนาคารในนามบริษัทฯ เหลืออยู่เป็นจำนวน 5.2 ล้านบาท ซึ่งเกี่ยวเนื่องกับภาระผูกพันทางปฏิบัติบางประการตามปกติธุรกิจของบริษัทฯ

## 26. เครื่องมือทางการเงิน

### 26.1 นโยบายการบริหารความเสี่ยง

เครื่องมือทางการเงินที่สำคัญของบริษัทฯ ตามที่นิยามอยู่ในมาตรฐานการบัญชีฉบับที่ 48 “การแสดงรายการและการเปิดเผยข้อมูลสำหรับเครื่องมือทางการเงิน” ประกอบด้วย เงินสดและรายการเทียบเท่าเงินสด ลูกหนี้การค้า เงินให้กู้ยืม เงินลงทุน เงินกู้ยืมระยะสั้น และเงินกู้ยืมระยะยาว บริษัทฯ มีความเสี่ยงที่เกี่ยวข้องกับเครื่องมือทางการเงินดังกล่าว และมีนโยบายในการบริหารความเสี่ยงดังนี้

#### ความเสี่ยงด้านการให้สินเชื่อ

บริษัทฯ และบริษัทย่อยมีความเสี่ยงด้านการให้สินเชื่อที่เกี่ยวข้องกับลูกหนี้การค้า ฝ่ายบริหารควบคุมความเสี่ยงนี้โดยการกำหนดให้มีนโยบายและวิธีการในการควบคุมสินเชื่อที่เหมาะสม ดังนั้นบริษัทฯ และบริษัทย่อยจึงไม่คาดว่าจะได้รับความเสียหายที่เป็นสาระสำคัญจากการให้สินเชื่อ นอกจากนี้ การให้สินเชื่อของบริษัทฯ และบริษัทย่อยไม่มีการกระจุกตัวเนื่องจากบริษัทฯ และบริษัทย่อยมีฐานของลูกค้าที่หลากหลายและมีอยู่จำนวนมาก ราย จำนวนเงินสูงสุดที่บริษัทฯ และบริษัทย่อยอาจต้องสูญเสียจากการให้สินเชื่อคือมูลค่าตามบัญชีของลูกค้าที่แสดงอยู่ในงบดุล

**ความเสี่ยงจากอัตราดอกเบี้ย**

บริษัทฯ และบริษัทย่อยมีความเสี่ยงจากอัตราดอกเบี้ยที่สำคัญอันเกี่ยวเนื่องกับเงินฝากสถาบันการเงินเงินเบิกเกินบัญชี เจ้าหนี้ทรัสต์รีซีทีส์ เงินกู้ยืมระยะสั้นและเงินกู้ยืมระยะยาวที่มีดอกเบี้ย อย่างไรก็ตาม เนื่องจากสินทรัพย์และหนี้สินทางการเงินส่วนใหญ่มีอัตราดอกเบี้ยที่ปรับขึ้นลงตามอัตราตลาด หรือมีอัตราดอกเบี้ยคงที่ซึ่งใกล้เคียงกับอัตราตลาดในปัจจุบัน ความเสี่ยงจากอัตราดอกเบี้ยของบริษัทฯ และบริษัทย่อยจึงอยู่ในระดับต่ำ

ณ วันที่ 31 ธันวาคม 2549 สินทรัพย์และหนี้สินทางการเงินที่สำคัญสามารถจัดตามประเภทอัตราดอกเบี้ย และสำหรับสินทรัพย์และหนี้สินทางการเงินที่มีอัตราดอกเบี้ยคงที่สามารถแยกตามวันที่ครบกำหนด หรือ วันที่มีการกำหนดอัตราดอกเบี้ยใหม่ (หากวันที่มีการกำหนดอัตราดอกเบี้ยใหม่ถึงก่อน) ได้ดังนี้

	งบการเงินรวม						
	อัตราดอกเบี้ยคงที่			อัตราดอกเบี้ย ปรับขึ้นลงตาม ราคาตลาด	ไม่มี อัตรา ดอกเบี้ย	รวม	อัตรา ดอกเบี้ย ที่แท้จริง
	ภายใน	มากกว่า 1	มากกว่า				
	1 ปี	ถึง 5 ปี	5 ปี				
	(ล้านบาท)						
<b>สินทรัพย์ทางการเงิน</b>							
เงินสดและรายการเทียบเท่าเงินสด	4.6	-	-	7.9	6.5	19.0	0.50%
ลูกหนี้การค้า	-	-	-	-	156.5	156.5	-
เงินฝากธนาคารที่มีภาระผูกพัน	2.5	-	-	-	-	2.5	4.25%
	7.1	-	-	7.9	163.0	178.0	
<b>หนี้สินทางการเงิน</b>							
เงินเบิกเกินบัญชีธนาคาร	-	-	-	0.3	-	0.3	8.00%
เจ้าหนี้ทรัสต์รีซีทีส์	-	-	-	0.8	-	0.8	1.38 เยนต่อวัน
เงินกู้ยืมระยะสั้นจากสถาบันการเงิน	10.0	-	-	-	-	10.0	5.27%
เจ้าหนี้การค้า	-	-	-	-	120.6	120.6	-
เงินกู้ยืมระยะยาว	-	-	-	52.0	-	52.0	6.00%
	10.0	-	-	53.1	120.6	183.7	

## งบการเงินเฉพาะของบริษัท

	อัตราดอกเบี้ยคงที่			อัตราดอกเบี้ย ปรับขึ้นลงตาม ราคาตลาด	ไม่มี อัตรา ดอกเบี้ย	รวม	อัตรา ดอกเบี้ย ที่แท้จริง (ร้อยละต่อปี)
	ภายใน	มากกว่า 1	มากกว่า				
	1 ปี	ถึง 5 ปี	5 ปี				
	(ล้านบาท)						
<b>สินทรัพย์ทางการเงิน</b>							
เงินสดและรายการเทียบเท่าเงินสด	-	-	-	7.9	0.8	8.7	0.50%
ลูกหนี้การค้า	-	-	-	-	148.2	148.2	-
เงินฝากธนาคารที่มีภาระผูกพัน	2.5	-	-	-	-	2.5	4.25%
	2.5	-	-	7.9	149.0	159.4	
<b>หนี้สินทางการเงิน</b>							
เงินเบิกเกินบัญชีธนาคาร	-	-	-	0.3	-	0.3	8.00%
เจ้าหนี้ตรีสตรีทส์	-	-	-	0.8	-	0.8	1.38 เยนต่อวัน
เงินกู้ยืมระยะสั้นจากสถาบันการเงิน	10.0	-	-	-	-	10.0	5.27%
เจ้าหนี้การค้า	-	-	-	-	114.6	114.6	-
เงินกู้ยืมระยะยาว	-	-	-	52.0	-	52.0	6.00%
	10.0	-	-	53.1	114.6	177.7	

**ความเสี่ยงจากอัตราแลกเปลี่ยน**

บริษัทฯ มีความเสี่ยงจากอัตราแลกเปลี่ยนที่สำคัญอันเกี่ยวเนื่องจากการซื้อหรือขายสินค้า บริษัทฯ ได้ตกลงทำสัญญาซื้อขายเงินตราต่างประเทศล่วงหน้า ซึ่งส่วนใหญ่มีอายุสัญญาไม่เกินหนึ่งปีเพื่อใช้เป็นเครื่องมือในการบริหารความเสี่ยง

ณ วันที่ 31 ธันวาคม 2549 บริษัทฯ มียอดคงเหลือของสินทรัพย์และหนี้สินทางการเงินที่เป็นสกุลเงินตราต่างประเทศดังนี้

สกุลเงิน	สินทรัพย์ ทางการเงิน (ล้านบาท)	หนี้สิน ทางการเงิน (ล้านบาท)	อัตราแลกเปลี่ยนเฉลี่ย ณ วันที่ 31 ธันวาคม 2549 (บาทต่อหน่วยเงินตราต่างประเทศ)
เหรียญสหรัฐอเมริกา	0.05	-	35.9555
เยน	-	2.80	0.3057



ณ วันที่ 31 ธันวาคม 2549 บริษัทฯ มีสัญญาซื้อขายเงินตราต่างประเทศล่วงหน้าคงเหลือดังนี้

สกุลเงิน	จำนวนที่ซื้อ (ล้าน)	จำนวนที่ขาย (ล้าน)	อัตราแลกเปลี่ยนตามสัญญาของ	
			จำนวนที่ซื้อ (บาทต่อหน่วยเงินตราต่างประเทศ)	จำนวนที่ขาย
เหรียญสหรัฐอเมริกา	0.19	0.05	37.9572 - 38.1380	37.4418

26.2 มูลค่ายุติธรรมของเครื่องมือทางการเงิน

เนื่องจากสินทรัพย์และหนี้สินทางการเงินส่วนใหญ่ของบริษัทฯ และบริษัทย่อยจัดอยู่ในประเภทระยะสั้น เงินให้กู้ยืมและเงินกู้ยืมมีอัตราดอกเบี้ยใกล้เคียงกับอัตราดอกเบี้ยในตลาด บริษัทฯ จึงเชื่อว่าสินทรัพย์และหนี้สินทางการเงินของบริษัทฯ มีมูลค่ายุติธรรมใกล้เคียงกับมูลค่าตามบัญชีที่แสดงในงบดุล

มูลค่ายุติธรรม หมายถึง จำนวนเงินที่ผู้ซื้อและผู้ขายตกลงแลกเปลี่ยนสินทรัพย์กันในขณะที่ทั้งสองฝ่ายมีความรอบรู้ และเต็มใจในการแลกเปลี่ยนและสามารถต่อรองราคากันได้อย่างเป็นอิสระในลักษณะที่ไม่มีความเกี่ยวข้องกัน วิธีการกำหนดมูลค่ายุติธรรมขึ้นอยู่กับลักษณะของเครื่องมือทางการเงินมูลค่ายุติธรรมจะกำหนดจากราคาตลาดล่าสุดหรือกำหนดขึ้นโดยใช้เกณฑ์การวัดมูลค่าที่เหมาะสม

27. เหตุการณ์ภายหลังวันที่ในงบการเงิน

- 27.1 เมื่อวันที่ 8 มกราคม 2550 ที่ประชุมคณะกรรมการบริษัทฯ ได้มีมติเห็นชอบให้เสนอให้บริษัทฯ ซื้อหุ้นสามัญของบริษัท เบทาโกร - ไทยลักซ์ โฮลดิ้ง จำกัด เพิ่มเติมอีกร้อยละ 5 มีผลให้บริษัทฯ มีสัดส่วนการถือหุ้นในบริษัทดังกล่าวเป็นร้อยละ 65
- 27.2 เมื่อวันที่ 23 กุมภาพันธ์ 2550 ที่ประชุมคณะกรรมการบริษัทฯ ได้มีมติเห็นชอบให้เสนอให้บริษัทฯ จ่ายเงินปันผลให้แก่ผู้ถือหุ้นของบริษัทฯ จากกำไรที่ได้รับจากการส่งเสริมการลงทุนในอัตรา 0.18 บาทต่อหุ้น รวมเป็นเงินประมาณ 56 ล้านบาท เพื่อเสนอต่อที่ประชุมสามัญผู้ถือหุ้นเพื่อขออนุมัติต่อไป ณ วันที่ 23 กุมภาพันธ์ 2550 จำนวนหุ้นสามัญที่จดทะเบียนและเรียกชำระแล้วบริษัทฯ ของเพิ่มขึ้นจากเดิม 250,000,000 หุ้นเป็น 313,226,570 หุ้น จากการใช้สิทธิตามใบสำคัญแสดงสิทธิตามที่กล่าวไว้ในหมายเหตุประกอบงบการเงินข้อ 17

28. การอนุมัติงบการเงิน

งบการเงินนี้ได้รับอนุมัติให้ออกโดยคณะกรรมการบริษัทฯ เมื่อวันที่ 23 กุมภาพันธ์ 2550



บริษัท ไทยลักซ์ เอ็นเตอร์ไพรส์ จำกัด (มหาชน)

สำนักงานใหญ่และโรงงานสมุทรสงคราม

69/5 หมู่ 5 ถนนพระราม 2 ตำบลบางชันแตก อำเภอเมือง จังหวัดสมุทรสงคราม 75000 โทรศัพท์ 0-3477-1401 โทรสาร 0-3477-1406  
โรงงานเพชรบุรี

62 หมู่ 2 ถนนพหลโยธิน ตำบลหนองชุมพล อำเภอเขาย้อย จังหวัดเพชรบุรี 76000 โทรศัพท์ 0-3244-7681 โทรสาร 0-3244-7689  
สำนักงานกรุงเทพ

101/3-4 ถนนนเรศ แขวงสี่พระยา เขตบางรัก กรุงเทพฯ 10500 โทรศัพท์ 0-2266-4725 โทรสาร 0-2236-7347