



รายงานประจำปี 2548



ภารกิจ : เราจะตอบสนองความต้องการของลูกค้าต่างๆ ประเทศ
ด้วยอาหารสัตว์น้ำที่มีคุณภาพเหนือมาตรฐานระดับชาติ
ที่ผ่านการพัฒนาอย่างต่อเนื่อง พร้อมสินค้าที่เกี่ยวข้องด้วย
บริการที่ลูกค้าพึงพอใจ

วิสัยทัศน์ : เป็นบริษัทผลิตและจำหน่ายอาหารสัตว์น้ำชั้นนำที่มี
ความสามารถ วิถีทางในการดำเนินการและศักยภาพ
ในการแข่งขันระดับแนวหน้าของระหว่างประเทศ

ค่านิยม : ให้ความสำคัญกับบุคลากรที่มีความซื่อสัตย์สุจริตที่มี
ความเชี่ยวชาญระดับมืออาชีพ ใฝ่หาความรู้ ถ่ายทอด
แลกเปลี่ยนประสบการณ์ ทำงานเป็นทีม และทุ่มเทเพื่อ
ผลงานที่เป็นเลิศ



สารจากประธานกรรมการ

4

รายงานคณะกรรมการตรวจสอบ

5

ข้อมูลทางการเงินโดยสรุป

6

ข้อมูลทั่วไป

7

ลักษณะการประกอบธุรกิจ

10

ปัจจัยความเสี่ยง

14

โครงสร้างการถือหุ้นและการจัดการ

18

รายการระหว่างกัน

30

ฐานะการเงินและผลการดำเนินงาน

32

หลักการกำกับดูแลกิจการที่ดี

44

รายงานผู้สอบบัญชีรับอนุญาต

50

งบการเงินและหมายเหตุประกอบงบการเงิน

51



สารจากประธานกรรมการ

อุตสาหกรรมอาหารสัตว์น้ำเกี่ยวพันโดยตรงกับการบริโภคสัตว์น้ำของประชากร ยิ่งมีการบริโภคเพิ่มขึ้น การเพาะเลี้ยงสัตว์น้ำก็จะยิ่งเพิ่มขึ้นในทิศทางเดียวกัน ในหลายปีที่ผ่านมาผู้บริโภคนิยมหันมารับประทานสัตว์น้ำมากขึ้น เนื่องจากเกิดการตื่นกลัวโรคภัยจากการทานเนื้อสัตว์อื่นๆ เช่น โรคไข้หวัดนก โรคหวัดน้ำ โรคเท้าปาก เปื่อยของสุกร อีกทั้งกระแสรักษาสุขภาพ การเข้าใจหลักโภชนาการบริโภคที่แสดงให้เห็นว่าสัตว์น้ำเป็นอาหารที่ให้โปรตีนคุณภาพสูง ไขมันคุณภาพดี และกรดแร่ธาตุต่างๆ ที่เป็นประโยชน์ต่อร่างกาย เช่น กรดอะมิโน และ ดี เอช เอ โดยเฉพาะอย่างยิ่งโปรตีนจากเนื้อปลา ยิ่งเป็นการเสริมสร้างความมั่นใจแก่ผู้บริโภคให้หันมาเพิ่มปริมาณการบริโภคสัตว์น้ำแทนสัตว์ชนิดอื่น นอกเหนือจากนี้การคืนภาษี GSP ของกุ้งแปรรูปแช่แข็งจากกลุ่มประเทศ EU ในไตรมาส 3 ของปี 2548 และนโยบายส่งเสริมการส่งออกของภาครัฐ ก็เป็นปัจจัยสำคัญที่ผลักดันการขยายตัวของอุตสาหกรรมสัตว์น้ำ ส่งผลให้อุตสาหกรรมสัตว์น้ำและอาหารสัตว์น้ำมีการขยายตัวเพิ่มมากขึ้น

บริษัทตระหนักถึงความสำคัญของการผลิตอาหารสัตว์น้ำซึ่งนับว่าเป็นอาหารทางอ้อมของผู้บริโภคทั้งในด้านความปลอดภัย ถูกสุขลักษณะ จึงเน้นนโยบายเข้มงวดในการคัดเลือกวัตถุดิบ โดยผ่านระบบตรวจสอบ ด้วยเครื่องมือทันสมัย ซึ่งเป็นส่วนที่สำคัญที่สุดของระบบ HACCP เน้นสายการผลิตภายใต้การควบคุมอย่างใกล้ชิด จากบุคลากรที่มีความรู้ ความเชี่ยวชาญเฉพาะด้านที่ได้รับการฝึกอบรมตามระบบ ISO 9001 และ GMP เพื่อให้ได้ผลผลิตตามมาตรฐานที่กำหนด เป็นที่ประจักษ์ของเกษตรกรผู้ใช้น้ำของบริษัทย่างกว้างขวาง

จากการที่ลูกค้าให้การยอมรับและเชื่อมั่นในคุณภาพสินค้าของบริษัท ผสมกับการบริการลูกค้าอันมีมิตรและจริงใจ และบริษัทได้ขยายการทำการผลิตในกลางปี 2548 ที่ผ่านมา ล้วนเป็นปัจจัยสำเร็จที่ทำให้รายได้รวมตามงบการเงินรวมของบริษัทเท่ากับ 1,518 ล้านบาท เพิ่มขึ้นกว่าร้อยละ 30 เปรียบเทียบกับปี 2547 นำมาซึ่งความภาคภูมิใจของบุคลากรทั้งองค์กร

บริษัทยังคงยึดมั่นตลอดที่จะสร้างมูลค่าเพิ่มให้กับผู้ถือหุ้นและไม่ละเลยที่จะให้ความสำคัญกับผู้มีส่วนได้ส่วนเสีย ทั้งภาครัฐ ลูกค้า และคู่ค้า ภายใต้กรอบจริยธรรมอันดีตามหลักธรรมาภิบาลที่ดี เพื่อให้เกิดประโยชน์สูงสุดต่อสังคม ส่วนรวมและเศรษฐกิจของประเทศ

สุดท้ายนี้ข้าพเจ้าและคณะกรรมการในฐานะตัวแทนบริษัท ขอขอบพระคุณพนักงานทุกระดับชั้นทั่วองค์กรที่มีส่วนร่วมในการสร้างการเจริญเติบโต รวมถึงผู้มีอุปการะคุณทุกท่านที่ให้การสนับสนุนต่อบริษัทด้วยดีเสมอมา และยังคงให้การสนับสนุนต่อไป

นายอนุโรจน์ เสนีย์ประกรนิกร
ประธานกรรมการ



รายงานคณะกรรมการตรวจสอบ

ในรอบปี 2548 คณะกรรมการตรวจสอบของบริษัท ไทยลักซ์ เอ็นเตอร์ไพรส์ จำกัด (มหาชน) ซึ่งประกอบด้วยกรรมการอิสระ 3 ท่าน ได้ปฏิบัติตามนโยบายการตรวจสอบที่ได้กำหนดไว้เดิมและที่ได้เพิ่มเติมใหม่ โดยมีการประชุมรายไตรมาสเพื่อพิจารณาสอบทานงบการเงินตามมาตรฐานต่างๆ ที่ได้มีการเปลี่ยนแปลงแก้ไขอยู่ตลอดเวลา ตลอดจนมีการประชุมเพื่อพิจารณาการออกไปสำคัญแสดงสิทธิในการถือหุ้นสามัญของบริษัทฯ ที่เสนอขายให้แก่ผู้ถือหุ้นเดิม กรรมการและพนักงาน

คณะกรรมการได้มีการเปลี่ยนแปลงแก้ไขวิธีการตรวจสอบเพิ่มเติม โดยเน้นในด้านการตรวจสอบความเสี่ยงในการบริหารงานต่างๆ มากขึ้น ไม่ว่าจะเป็นด้านการลงทุนหรือการขยายกิจการ เพื่อประโยชน์สูงสุดของบริษัทฯ ตลอดจนปัญหาที่เกิดขึ้นในการบริการ โดยการร่วมประชุมกับคณะผู้บริหารของบริษัทฯ เป็นครั้งคราว รวมทั้งการพิจารณาคัดเลือก ผู้สอบบัญชีภายนอกและค่าตอบแทน เพื่อเสนอต่อที่ประชุมผู้ถือหุ้นผ่านคณะกรรมการของบริษัทฯ

นายศักดิ์รินทร์ ชูศักดิ์ตระกูล
ประธานกรรมการตรวจสอบ
ในนามของคณะกรรมการตรวจสอบ

ข้อมูลทางการเงินโดยสรุป

		2548	2547	2546
ยอดขาย	(บาท)	1,480,226,658	1,140,799,431	901,873,864
กำไร (ขาดทุน) สุทธิ	(บาท)	120,603,071	18,799,978	47,973,278
กำไร (ขาดทุน) ต่อหุ้น	(บาท)	0.48	0.75	1.92
สินทรัพย์รวม	(บาท)	894,134,984	713,846,130	576,955,096
หนี้สินรวม	(บาท)	236,222,348	140,768,354	50,737,812
ส่วนของผู้ถือหุ้น	(บาท)	657,912,636	573,077,776	526,217,284
มูลค่าตามบัญชีต่อหุ้น	(บาท)	2.63	22.92	21.05
อัตราผลตอบแทนจากสินทรัพย์	(%)	15.00	2.91	8.44
อัตราผลตอบแทนต่อส่วนของผู้ถือหุ้น	(%)	19.59	3.42	9.26
อัตราส่วนหนี้สินต่อส่วนของผู้ถือหุ้น	(เท่า)	0.36	0.24	0.10

หมายเหตุ : มีการเปลี่ยนแปลงมูลค่าที่ตราไว้ของหุ้นสามัญของบริษัทจากเดิมหุ้นละ 10 บาท เป็นหุ้นละ 1 บาท เมื่อวันที่ 25 สิงหาคม 2548

ข้อมูลทั่วไป

ชื่อบริษัท	บริษัท ไทยลักซ์ เอ็นเตอร์ไพรส์ จำกัด (มหาชน)	
ที่ตั้ง	สำนักงานใหญ่	69/5 หมู่ 5 ถนนพระราม 2 ตำบลบางชันตึก อำเภอเมือง จังหวัดสมุทรสงคราม 75000 โทรศัพท์ 0-3477-1401-5 โทรสาร 0-3477-1406
	โรงงานเพชรบุรี	62 หมู่ 2 ถนนพหลโยธิน ตำบลหนองชุมพล อำเภอบ้านลาด จังหวัดเพชรบุรี 76000 โทรศัพท์ 0-3244-7681-8 โทรสาร 0-3244-7689
	สำนักงานกรุงเทพ	101/3-4 ถนนนเรศ แขวงสีพระยา เขตบางรัก กรุงเทพฯ 10500 โทรศัพท์ 0-2266-4725-7 โทรสาร 0-2236-7347
Web Site	http://www.thailuxe.com	
E-mail	info@thailuxe.com	
ประเภทธุรกิจ	อุตสาหกรรมกระดาษ	
วันที่จดทะเบียน	แปรรูปผลิตภัณฑ์กระดาษตามประมวลกฎหมายแพ่งและพาณิชย์เป็นนิติบุคคลตามพระราชบัญญัติ บริษัทมหาชนจำกัด พ.ศ. 2535 เมื่อวันที่ 24 กุมภาพันธ์ 2537	
เลขทะเบียนบริษัท	0107537000670 (ทะเบียนเดิมเลขที่ บมจ. 314)	
ชื่อย่อในตลาดหลักทรัพย์	TLUXE	
ทุนจดทะเบียน	383.76 ล้านบาท แบ่งเป็นหุ้นสามัญจำนวน 383.76 ล้านหุ้น (ทุนจดทะเบียนที่ยังไม่ชำระ 133.76 ลบ. รองรับการแปลงสภาพของใบสำคัญแสดงสิทธิ)	
ทุนที่เรียกชำระแล้ว	250 ล้านบาท แบ่งเป็นหุ้นสามัญจำนวน 250 ล้านหุ้น	

ข้อมูลของนิติบุคคลที่ถือหุ้นตั้งแต่ร้อยละ 10 ขึ้นไป

บริษัท เบทาโกร - ไทยลักซ์ โฮลดิ้ง จำกัด

ที่ตั้ง	: 101/3-4 ถนนนเรศ แขวงสี่พระยา เขตบางรัก กรุงเทพฯ 10500
ประเภทธุรกิจ	: ลงทุนในกิจการต่างประเทศ
ทุนจดทะเบียน	: 150 ล้านบาท
ทุนเรียกชำระแล้ว	: 150 ล้านบาท
สัดส่วนการถือหุ้นของบริษัท	: ร้อยละ 60
ชนิดของหุ้น	: หุ้นสามัญ

บริษัท เบทาโกร - ไทยลักซ์ วินา ฟีดมิล จำกัด

ที่ตั้ง	: เลขที่ 1 ถนน 6 เอ นิคมอุตสาหกรรมเบียน หัว จังหวัดดงน้อย ประเทศเวียดนาม
ประเภทธุรกิจ	: ผลิตและจำหน่ายอาหารสัตว์น้ำ
ทุนจดทะเบียน	: 3.3 ล้านเหรียญสหรัฐอเมริกา
ทุนเรียกชำระแล้ว	: 3.3 ล้านเหรียญสหรัฐอเมริกา
สัดส่วนการถือหุ้นของบริษัท	: ถือหุ้นโดยบริษัท เบทาโกร-ไทยลักซ์ โฮลดิ้ง จำกัด จำนวนร้อยละ 100
ชนิดของหุ้น	: หุ้นสามัญ

บริษัท เอส เอ็ม พี ฟู้ด โปรดักส์ จำกัด

ที่ตั้ง	: 69/5 หมู่ 5 ถนนพระราม 2 ตำบลบางชันแตก อำเภอเมือง จังหวัดสมุทรสงคราม 75000
ประเภทธุรกิจ	: ผลิตและจำหน่ายอาหารแปรรูปแช่แข็ง
ทุนจดทะเบียน	: 42 ล้านบาท
ทุนเรียกชำระแล้ว	: 33 ล้านบาท
สัดส่วนการถือหุ้นของบริษัท	: ร้อยละ 21.43
ชนิดของหุ้น	: หุ้นสามัญ

นายทะเบียนหลักทรัพย์

บริษัท ศูนย์รับฝากหลักทรัพย์ (ประเทศไทย) จำกัด

62 อาคารตลาดหลักทรัพย์แห่งประเทศไทย ชั้น 4, 6-7 ถนนรัชดาภิเษก เขตคลองเตย กรุงเทพฯ 10110

โทรศัพท์ 0-2229-2800

โทรสาร 0-2359-1259

ผู้สอบบัญชี

สำนักงานบัญชี เอ็นส์ท แอนด์ ยัง

อาคารเลครัชดา ออฟฟิศคอมเพล็กซ์ 193/136-137 ถนนรัชดาภิเษกตัดใหม่ กรุงเทพฯ 10110

โทรศัพท์ 0-2264-0777

โทรสาร 0-2264-0789

- นายศุภชัย ปัญญาวัฒน์
ทะเบียนผู้สอบบัญชีรับอนุญาตเลขที่ 3930
- นายณรงค์ พันดาวงษ์
ทะเบียนผู้สอบบัญชีรับอนุญาตเลขที่ 3315
- นางสาวศิริภรณ์ เอื้ออนันต์กุล
ทะเบียนผู้สอบบัญชีรับอนุญาตเลขที่ 3844

ที่ปรึกษาทางกฎหมาย

- สำนักงานกฎหมาย ม.ล. สมชาย สุประดิษฐ์
4/5 หมู่ 7 หมู่บ้านถนนสิน ถนนสุขาภิบาล 1 แขวงคลองกุ่ม เขตบึงกุ่ม กรุงเทพฯ
โทรศัพท์ 0-2509-2110
- ห้างหุ้นส่วนสามัญนิติบุคคล ดิลลิกี แอนด์ กิบบินส์
อาคารดิลลิกี แอนด์ กิบบินส์ 64/1 ซอยตันสน ถนนเพลินจิต กรุงเทพฯ 10330
โทรศัพท์ 0-2254-2640

บริษัท ไทยลักซ์ เอ็นเตอร์ไพรส์ จำกัด (มหาชน) ก่อตั้งธุรกิจขึ้นในปี 2530 โดยเริ่มดำเนินธุรกิจจากการนำเข้าอาหารสัตว์น้ำเพื่อจำหน่ายและเลี้ยงกุ้งกุลาดำ ปัจจุบันเป็นผู้ผลิตและจำหน่ายอาหารเลี้ยงสัตว์น้ำทั้งภายในประเทศและต่างประเทศ บริษัทดำเนินธุรกิจภายใต้เครื่องหมายการค้า "ไทยลักซ์" การดำเนินธุรกิจของบริษัทแบ่งออกเป็น 2 ส่วนงานหลัก คือส่วนงานสายผลิตอาหารกุ้ง และส่วนงานสายผลิตอาหารปลา ปัจจุบันบริษัทมีโรงงานผลิต 2 แห่ง ตั้งอยู่ที่จังหวัดสมุทรสงครามและจังหวัดเพชรบุรี โดยที่โรงงานผลิตทั้งสองแห่งเป็นการดำเนินธุรกิจแบบครบวงจรโดยเริ่มตั้งแต่จัดหาวัตถุดิบ ผลิต และจำหน่าย ดังรายละเอียด ดังนี้

1. โรงงานจังหวัดสมุทรสงคราม เป็นสำนักงานใหญ่และโรงงานผลิต ตั้งอยู่เลขที่ 69/5 หมู่ที่ 5 ถนนพระราม 2 (กม.71) ตำบลบางชันแตก อำเภอเมือง จังหวัดสมุทรสงคราม 75000 โทรศัพท์ 0-3477-1401-5 โทรสาร 0-3477-1406 ซึ่งเป็นโรงงานผลิตอาหารปลาที่กำลังการผลิต 30,000 ตันต่อปี

2. โรงงานจังหวัดเพชรบุรี ตั้งอยู่เลขที่ 62 หมู่ที่ 2 ถนนรพช. อุตะนา ตำบลหนองชุมพล อำเภอเขาย้อย จังหวัดเพชรบุรี 76000 โทรศัพท์ 0-3244-7681-8 โทรสาร 0-3244-7689 เป็นโรงงานผลิตอาหารกุ้งที่กำลังการผลิต 50,400 ตันต่อปี และโรงงานอาหารปลาที่กำลังการผลิต 60,000 ตันต่อปี

ตลอดระยะเวลาการดำเนินงาน บริษัทได้พัฒนากระบวนการการผลิตสินค้าอย่างสม่ำเสมอและต่อเนื่อง โดยการนำเทคโนโลยีสมัยใหม่เข้ามาใช้ บริษัทได้รับการรับรองมาตรฐาน ISO 9001: 2000 จากสถาบัน UKAS ประเทศอังกฤษ รวมทั้งการรับรองระบบหลักเกณฑ์ที่ดีในการผลิตอาหารสัตว์ (GMP) และการรับรองระบบการวิเคราะห์อันตรายและจุดวิกฤตที่ต้องควบคุม (HACCP) บริษัทไทยลักซ์เป็นบริษัทผู้ผลิตอาหารสัตว์น้ำรายแรกที่มีระบบ GMP และ HACCP ก่อนที่รัฐบาลจะประกาศให้ปี 2547 เป็นปีแห่งอาหารปลอดภัย จึงนับได้ว่าบริษัทเป็นหนึ่งในผู้นำทางด้านธุรกิจอาหารเลี้ยงสัตว์น้ำของไทย นอกจากนี้ บริษัทยังได้ทำการขยายกำลังการผลิตและจำหน่ายอาหารเลี้ยงสัตว์น้ำในอุตสาหกรรมต่างๆ ที่สามารถเอื้อประโยชน์ต่อการทำธุรกิจแบบครบวงจร และเป็นการกระจายความเสี่ยงในการประกอบธุรกิจ โดยร่วมทุนกับบริษัท เบทาโกร อโกร กรู๊ป จำกัด (มหาชน) จัดตั้งบริษัท เบทาโกร - ไทยลักซ์ โฮลดิ้ง จำกัด โดยมีวัตถุประสงค์เพื่อลงทุนในกิจการผลิตอาหารสัตว์ในประเทศเวียดนาม ปัจจุบันมีสัดส่วนการถือหุ้นในบริษัทดังกล่าวร้อยละ 60 และ ยังมีการร่วมลงทุนในบริษัท เอส เอ็ม พี ฟู้ด โปรดักส์ จำกัด โดยมีวัตถุประสงค์ในการผลิตและจำหน่ายอาหารแปรรูป ปัจจุบันมีสัดส่วนการถือหุ้นในบริษัทดังกล่าวร้อยละ 21.43

การเปลี่ยนแปลงในปีที่ผ่านมา

บริษัทมีมติอนุมัติการออกและเสนอขายใบสำคัญแสดงสิทธิที่จะซื้อหุ้นสามัญของบริษัทจำนวน 125,000,000 หน่วย โดยไม่คิดมูลค่าให้แก่ผู้ถือหุ้นเดิมของบริษัท โดยเสนอขายให้แก่ผู้ถือหุ้นเดิมของบริษัท ในอัตราส่วน 2 หุ้นสามัญต่อ 1 หน่วยใบสำคัญแสดงสิทธิ (ในกรณีที่มีเศษให้ปัดเศษทิ้ง) อายุใบสำคัญแสดงสิทธิ 4 ปี ราคาใช้สิทธิ 1.50 บาท ต่อหุ้นสามัญ 1 หุ้น โดยราคาการใช้สิทธิอาจเปลี่ยนแปลงในภายหลังตามเงื่อนไขการปรับสิทธิ และมีมติอนุมัติการออกและเสนอขายใบสำคัญแสดงสิทธิที่จะซื้อหุ้นสามัญของบริษัทให้แก่กรรมการและพนักงานของบริษัทภายใต้โครงการเสนอขายหลักทรัพย์ให้แก่กรรมการและพนักงาน (ESOP) จำนวนไม่เกิน 7,500,000 หน่วย โดยเสนอขายให้แก่กรรมการและพนักงานของบริษัท อายุใบสำคัญแสดงสิทธิ 4 ปี ราคาใช้สิทธิ 1.50 บาท ต่อหุ้นสามัญ 1 หุ้น โดยราคาการใช้สิทธิอาจเปลี่ยนแปลงในภายหลังตามเงื่อนไขการปรับสิทธิ

บริษัทมีการเปลี่ยนแปลงมูลค่าหุ้นที่ตราไว้ของหุ้นสามัญของบริษัทเป็นหุ้นละ 1 บาท ซึ่งมีผลทำให้จำนวนหุ้นสามัญของบริษัทเพิ่มขึ้นเป็น 250,000,000 หุ้น และมีการเพิ่มทุนจดทะเบียนจำนวน 133,760,000 บาท แบ่งออกเป็นหุ้นสามัญ จำนวน 133,760,000 หุ้น มูลค่าที่ตราไว้หุ้นละ 1 บาท จากทุนจดทะเบียนเดิมจำนวน 250,000,000 บาท เป็นทุนจดทะเบียนใหม่จำนวน 383,760,000 บาท แบ่งออกเป็นหุ้นสามัญจำนวน 383,760,000 หุ้น มูลค่าที่ตราไว้หุ้นละ 1 บาท เพื่อรองรับการใช้สิทธิตามใบสำคัญแสดงสิทธิที่จะซื้อหุ้นสามัญของบริษัท ซึ่งจะออกและเสนอขายให้แก่ผู้ถือหุ้นเดิมและแก่กรรมการและพนักงานของบริษัท

โครงสร้างการดำเนินธุรกิจของบริษัทและการถือหุ้นในบริษัทย่อยและบริษัทร่วม ณ วันที่ 31 ธันวาคม 2548

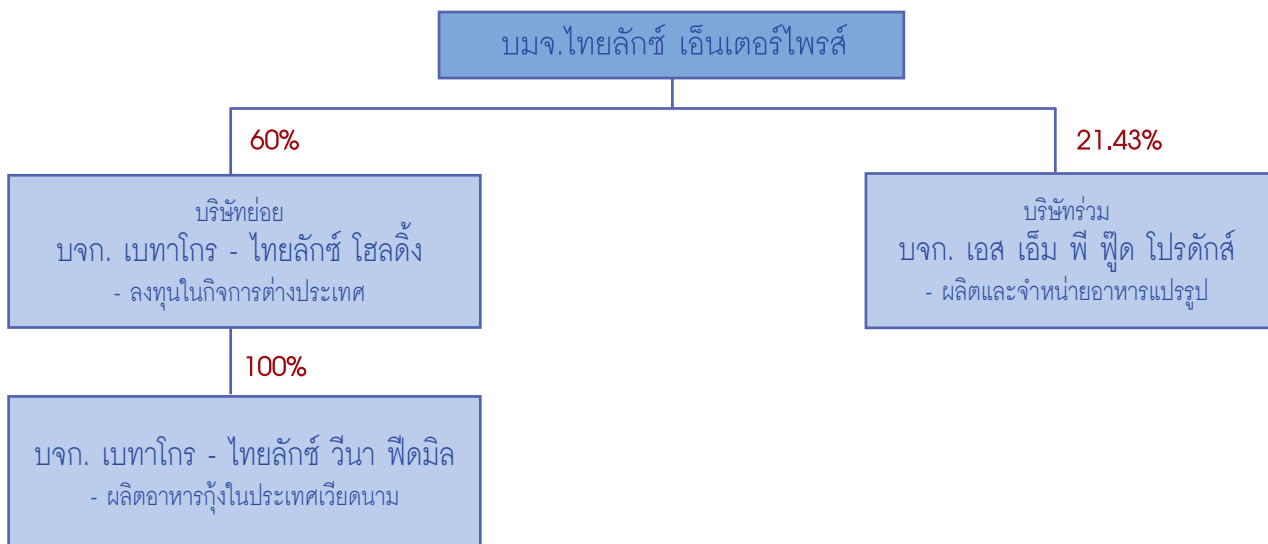

ภาพรวมภาวะการแข่งขัน

ตลาดอาหารกุ้ง

ในปี 2548 ปริมาณการเลี้ยงกุ้งเพิ่มมากขึ้นจากปีที่ผ่านมา โดยส่วนใหญ่ของการเพิ่มขึ้นยังคงเป็นการเพิ่มขึ้นของการเลี้ยงกุ้งขาวแวนนาไม เกษตรกรที่เคยเลี้ยงกุ้งกุลาดำ เปลี่ยนมาเลี้ยงกุ้งขาวแวนนาไมกัน 1-2 ปีแล้ว เนื่องจากการเลี้ยงกุ้งกุลาดำเกิดปัญหาเรื่องโรคกุ้ง กุ้งเลี้ยงไม่โต และแคะแกรน เป็นต้น ทำให้เกษตรกรเกือบร้อยละ 90 ของการเลี้ยงกุ้งทั้งหมดหันมาเลี้ยงกุ้งขาวแวนนาไมแทนกุ้งกุลาดำ และประสบความสำเร็จเพราะเลี้ยงง่ายกว่ากุ้งกุลาดำ สามารถเลี้ยงด้วยอาหารกุ้งรวมได้ ราคาไม่แพงเหมือนกับอาหารกุ้งกุลาดำ กุ้งขาวโตเร็วและทนทานกับสภาพแวดล้อมได้ดีกว่า ทำให้ผู้เลี้ยงสามารถลดต้นทุนการเลี้ยงได้ต่ำกว่ากุ้งกุลาดำ รวมทั้งอัตราการรอดยังสูงกว่ากุ้งกุลาดำซึ่งสามารถให้ผลผลิตประมาณ 1-2 ตัน/ไร่

ศักยภาพการเติบโตของอาหารกุ้งขาวจะมาแทนที่กุ้งกุลาดำ ในปัจจุบันเพิ่มปริมาณจาก 500,000 ตัน เป็น 700,000 ตัน มูลค่าทางตลาดเพิ่มเป็น 15,000 ล้านบาทโดยประมาณ เนื่องจากอาหารกุ้งขาวมีราคาต่อกิโลกรัมสูงกว่ากุ้งกุลาดำ แนวโน้มการแข่งขันในตลาดอาหารกุ้งยังคงรุนแรงและจะทวีความรุนแรงมากขึ้น เนื่องจากแต่ละบริษัทมีกำลังการผลิตเหลือมากกว่าความต้องการของตลาด นอกจากนี้การเลี้ยงกุ้งกุลาดำซึ่งเป็นจุดเด่นและเป็นตัวทำรายได้กำลังจะหายไปเพราะสายพันธุ์กุ้งและปัญหาการเพาะเลี้ยงที่ไม่ประสบผลสำเร็จ เกษตรกรจึงหันมาเลี้ยงกุ้งขาวทดแทน ปริมาณการเลี้ยงกุ้งขาวจึงทดแทนปริมาณการเลี้ยงกุ้งกุลาดำเพิ่มขึ้นอย่างรวดเร็ว

ตลาดอาหารปลา

ในปี 2548 ปริมาณการเลี้ยงปลามีเพิ่มมากขึ้นโดยเฉพาะปลานิลและปลาตะเพียน ซึ่งมีการเลี้ยงกันอย่างแพร่หลายทั่วทุกพื้นที่ของประเทศไทย อีกทั้งยังมีการส่งเสริมให้มีการเลี้ยงปลาชนิดอื่นๆ เป็นเชิงพาณิชย์เพิ่มมากขึ้น เช่น ปลาหมอไทย ปลากด บั๊จจัยที่ส่งผลให้มีการเลี้ยงปลาเพิ่มมากขึ้นเนื่องจากประชาชนหันมาสนใจบริโภคปลาเพิ่มมากขึ้น เนื่องจากค่านิยมในการรักษาสุขภาพ โดยมีความเข้าใจว่าเนื้อปลาเป็นอาหารโปรตีนคุณภาพสูง อุดมไปด้วยกรดดีเอชเอ โอเมก้า 3 บำรุงสมอง ลดกรดไขมัน ฯลฯ การบริโภคปลาภายในประเทศจึงเพิ่มขึ้นอย่างต่อเนื่อง จำนวนผลผลิตปลาทั้งหมดยังคงเน้นการบริโภคภายในเป็นหลักมีการแปรรูปส่งออกบ้างเพียงเล็กน้อย แต่มีแนวโน้มจะมีการแปรรูปส่งออกเพิ่มมากขึ้น โดยมีบริษัทได้หันเข้ามาลงทุนสร้างโรงงานแปรรูปเนื้อปลาจำนวนหลายราย

ในด้านการแข่งขันการผลิตอาหารปลาเพื่อสนองความต้องการของผู้เพาะเลี้ยงในระยะเวลาหลายปีที่ผ่านมา ถึงแม้จะมีการแข่งขันที่สูงขึ้นแต่ยังถือว่าไม่รุนแรงมากนัก เนื่องจากมีความต้องการและกำลังการผลิตที่ไม่เกินความต้องการ อย่างไรก็ตามตลาดอาหารปลานับเป็นตลาดที่ดึงดูดใจให้กับผู้ผลิตอาหารปลารายใหม่ๆ เข้ามาสู่ตลาดเพื่อขอส่วนแบ่งทางการตลาดและเก็บเกี่ยวผลกำไร

โครงสร้างรายได้

รายได้	2546		2547		2548	
	ล้านบาท	%	ล้านบาท	%	ล้านบาท	%
รายได้จากการขายอาหารสัตว์						
- อาหารปลา	324.91	34.93	434.59	37.18	677.82	44.65
- อาหารกุ้ง	529.16	56.89	650.97	55.70	723.18	47.63
- อาหารปู	0.00	0.00	0.06	0.01	0.55	0.04
รวมรายได้จากการขายอาหารสัตว์	854.07	91.82	1,085.62	92.89	1,401.55	92.32
วัตถุดิบ	44.42	4.78	54.28	4.64	77.69	5.12
เคมีภัณฑ์	3.38	0.36	0.90	0.08	0.99	0.06
ค่าเช่า	16.71	1.80	16.33	1.40	16.80	1.11
รายได้อื่นๆ	11.58	1.24	11.61	0.99	10.97	0.72
ส่วนแบ่งกำไรจากเงินลงทุนฯ					7.08	0.47
กำไรจากการขายเงินลงทุนในบริษัทร่วม					3.10	0.20
รายได้รวม	930.16	100.00	1,168.74	100.00	1,518.18	100.00

ความเสี่ยงจากการผันผวนของราคาวัตถุดิบ

เนื่องจากวัตถุดิบเป็นปัจจัยหลักในการผลิตอาหารสัตว์โดยวัตถุดิบที่นำมาใช้จำเป็นต้องใช้วัตถุดิบจากธรรมชาติมาผ่านกระบวนการผลิตเพื่อให้ออกมาเป็นผลิตภัณฑ์อาหารสัตว์ที่มีคุณภาพและมาตรฐาน ซึ่งวัตถุดิบที่สำคัญในการผลิตได้แก่ ปลาป่น กากถั่วเหลือง แป้ง ตับปลาหมึก ดังนั้นบริษัทอาจจะต้องประสบปัญหาในเรื่องการผันผวนของราคาวัตถุดิบที่มีการเปลี่ยนแปลงไปตามความต้องการของตลาด หรือประสบปัญหาในเรื่องการขาดแคลนวัตถุดิบ ในอดีตที่ผ่านมา ราคาของวัตถุดิบมีความผันผวนไม่มากนัก โดยเฉลี่ยอยู่ประมาณร้อยละ 5 ยกเว้นในช่วงวิกฤตการณ์เช่นในปี 2547 เนื่องจากราคาน้ำมันและค่าขนส่งที่ปรับตัวสูงขึ้น ทำให้ต้นทุนในการผลิตสูงขึ้นเป็นประวัติการณ์ แต่เพื่อเป็นการรักษาสัดส่วนของลูกค้า บริษัทจึงต้องยอมแบกรับภาระต้นทุนเพื่อถือครองส่วนแบ่งตลาดโดยมิได้ปรับราคาขายสินค้าเพื่อชดเชยราคาต้นทุนวัตถุดิบที่สูงขึ้น

อย่างไรก็ตามบริษัทก็มีนโยบายในการจัดซื้อวัตถุดิบให้มีความหลากหลายและกระจายไปตามภูมิภาคต่างๆ พร้อมทั้งมีการหาแหล่งวัตถุดิบใหม่ๆ เพิ่มขึ้นอยู่เสมอ รวมถึงการใช้วัตถุดิบแบบผสมผสานกัน การคาดการณ์ราคาวัตถุดิบเพื่อป้องกันความเสี่ยงในด้านความไม่แน่นอนของราคา ตลอดจนการทำสัญญาซื้อขายล่วงหน้าในเรื่องของปริมาณ คุณภาพของวัตถุดิบที่บริษัทต้องการ

ความเสี่ยงจากอัตราแลกเปลี่ยน

เนื่องจากบริษัทมีการนำเข้าวัตถุดิบซึ่งได้แก่ ตับปลาหมึก และปลาป่น ซึ่งเป็นวัตถุดิบสำคัญที่ใช้เพื่อเสริมคุณค่าอาหารสัตว์น้ำ เป็นส่วนช่วยในการเสริมสร้างโปรตีนและไขมันให้แก่สัตว์น้ำ โดยบริษัทจะจัดซื้อวัตถุดิบเป็นสกุลเงินต่างประเทศ ทำให้ความผันผวนของอัตราแลกเปลี่ยนมีผลต่อต้นทุนการผลิตและการดำเนินงานของบริษัทโดยตรง เนื่องจากบริษัทมีการจำหน่ายผลิตภัณฑ์ให้แก่ลูกค้าภายในประเทศ ซึ่งได้แก่กลุ่มตัวแทนจำหน่ายและกลุ่มเกษตรกร

ปัจจุบันบริษัทมีนโยบายในการป้องกันความเสี่ยงจากอัตราแลกเปลี่ยน โดยการซื้อเงินตราต่างประเทศล่วงหน้า (Forward Contract) โดยการจองอัตราแลกเปลี่ยนกับธนาคารล่วงหน้าเพื่อประกันความเสี่ยงเป็นครั้งคราวคราวละไม่เกิน 3 เดือน รวมทั้งมีการศึกษาข้อมูลสถิติความผันผวนของอัตราแลกเปลี่ยนในแต่ละสกุลเงิน นอกจากนี้ บริษัทได้มีนโยบายลดการสั่งซื้อวัตถุดิบจากต่างประเทศลง

ความเสี่ยงจากการแข่งขันกับผู้ค้ารายใหญ่ซึ่งเป็นผู้นำตลาด

สินค้าหลักของบริษัทคืออาหารกุ้ง ซึ่งเป็นสินค้าที่มีมูลค่าสูงกว่าอาหารปลา มาก จึงทำให้มีการแข่งขันสูงตามไปด้วย ผู้นำตลาดของสินค้าอาหารกุ้งมีส่วนแบ่งในตลาดถึงร้อยละ 50 รองลงมาเป็นบริษัทขนาดกลางในระดับเดียวกัน 4-5 บริษัท ซึ่งจะแบ่งส่วนที่เหลือไปประมาณร้อยละ 35 นอกจากนั้นก็จะเป็นบริษัทรายย่อยต่างๆ

เนื่องจากผู้นำตลาดได้รับความเชื่อถือจากเกษตรกรสูงและมีการจำกัดยี่ห้อสินค้าที่จะมาลงเสริมในร้านค้า มีการผูกขาดระหว่างเกษตรกรผู้เลี้ยงกุ้งที่จะต้องใช้วัตถุดิบ จึงทำให้บริษัทค่อนข้างประสบความสำเร็จอย่างมากในการแย่งส่วนแบ่งทางการตลาด ประกอบกับบริษัทจัดอยู่ในบริษัทขนาดกลางทำให้บริษัทไม่สามารถปรับราคาขายหรือราคาซื้อวัตถุดิบได้โดยสะดวก

อย่างไรก็ตามบริษัทได้มีการเสนอผลประโยชน์ตอบแทนที่สูงกว่า หรือเงื่อนไขที่ดีกว่า รวมทั้งเน้นประสิทธิภาพในการบริการเพื่อเป็นการจูงใจตัวแทนจำหน่าย ทำให้บริษัทยังสามารถคงยอดขายของอาหารกุ้งได้ถึงแม้ว่าปริมาณความต้องการอาหารกุ้งยังคงน้อยกว่าปริมาณการผลิตโดยรวม เนื่องจากการมุ่งมั่นที่จะรักษาคุณภาพสินค้าและบริการที่ตอบสนองความต้องการของลูกค้าได้อย่างรวดเร็ว ทำให้ลูกค้ามีความเชื่อมั่นว่าจะได้รับสินค้าที่มีมาตรฐานอย่างสม่ำเสมอ บริษัทจึงได้รับการตอบสนองจากลูกค้าเป็นอย่างดี รวมทั้งตลาดการส่งออกกุ้งสดมีการขยายตัวจากการลดความเข้มข้นของการกีดกันทางการค้าและการตื่นตัวของผู้บริโภคจากกระแสการรักษาสุขภาพ รัฐบาลก็ยังมียุทธศาสตร์ส่งเสริมอาหารแปรรูป โดยมุ่งให้ประเทศไทยเป็นครัวของโลก

ส่วนธุรกิจอาหารปลานั้น ปัจจุบันอัตราการเจริญเติบโตของอุตสาหกรรมอาหารปลา มีการเติบโตอย่างสม่ำเสมอ ปริมาณกำลังการผลิตอาหารปลาในอุตสาหกรรมโดยรวม ยังคงมีน้อยกว่าความต้องการในตลาด จึงยังไม่ส่งผลกระทบต่อบริษัทในช่วงนี้ แต่ตลาดอาหารปลานับเป็นตลาดที่สร้างความสนใจให้ผู้ผลิตอาหารสัตว์รายอื่น เนื่องจากเป็นอุตสาหกรรมที่มีการขยายอย่างต่อเนื่อง คาดการณ์ว่าในอีก 2 ปีข้างหน้า การแข่งขันจะมีความเป็นไปได้ที่จะทวีความรุนแรงขึ้น เนื่องจากมี 2 - 3 บริษัทใหญ่กำลังขยายกำลังการผลิตและผู้แข่งขันรายใหม่อีกจำนวนหลายรายที่จะเข้ามาในตลาด

อย่างไรก็ตามบริษัทถือเป็นหนึ่งในผู้นำธุรกิจอาหารปลา (จากการประมาณการของฝ่ายขายของบริษัท) มีฐานลูกค้ากว้างครอบคลุมทั่วประเทศ ลูกค้ายังคงใช้สินค้าของบริษัทอย่างต่อเนื่อง เนื่องจากมีความเชื่อมั่นในคุณภาพของสินค้าสูง ซึ่งเป็นผลดีมาจากการที่บริษัทระมัดระวังในการรักษาคุณภาพสินค้าอย่างต่อเนื่อง อีกทั้งบริษัทยังได้มีการเตรียมพร้อม หากการแข่งขันในอุตสาหกรรมมีความรุนแรงมากขึ้น โดยมีแผนงานที่จะก้าวเข้าสู่การผลิตอาหารสัตว์เลี้ยงอื่นๆ ซึ่งสามารถทำการผลิตโดยใช้เครื่องจักรปัจจุบันที่มีอยู่ หากมีกำลังการผลิตเหลือหรือขยายกำลังการผลิต หากกำลังการผลิตที่มีอยู่ในปัจจุบันมีการใช้อย่างเต็มความสามารถแล้ว

ความเสี่ยงจากการจำหน่ายภายในประเทศ

ปัจจุบันบริษัทมีรายได้ส่วนใหญ่จากการจำหน่ายสินค้าภายในประเทศ หากปีใดความต้องการอาหารสัตว์ลดลงเนื่องจากสภาพแวดล้อม หรือสภาพดินฟ้าอากาศที่ไม่อำนวย ก็เกิดผลกระทบที่มีนัยสำคัญต่อยอดขายรวมของบริษัท การเลี้ยงกุ้งและปลาจะเป็นไปตามฤดูกาล ปริมาณการขายอาหารกุ้งและปลามักจะลดต่ำลงในช่วงปลายฤดูฝนถึงฤดูหนาว เนื่องจากทั้งกุ้งและปลาจะกินอาหารน้อยลง แต่ถ้าหากมีโรคระบาดชนิดร้ายแรง หรือสภาวะภัยแล้งหรือน้ำท่วมที่ไม่สามารถคาดการณ์ได้เกิดขึ้น ก็จะส่งผลกระทบมายังอุตสาหกรรมผู้ผลิตอาหารสัตว์ทั้งหมด

บริษัทจึงได้มีการลงทุนในกิจการอื่นๆ เพื่อเป็นการเสริมรายได้ให้แก่บริษัท รวมทั้งยังขยายตลาดอาหารสัตว์น้ำในต่างประเทศ เพื่อป้องกันความเสี่ยงที่อาจจะเกิดขึ้นจากการจำหน่ายในประเทศเป็นหลัก

ความเสี่ยงจากการลงทุนในธุรกิจอื่นๆ ทั้งในประเทศและต่างประเทศ

เนื่องจากบริษัทมีการลงทุนในธุรกิจอื่นๆ จึงอาจก่อให้เกิดความเสี่ยงในการควบคุมดูแลดำเนินการ โดยเฉพาะการลงทุนในต่างประเทศ ยังต้องมีความเสี่ยงจากปัจจัยทางด้านการเมือง กฎหมาย หรือภาวะเศรษฐกิจของประเทศที่อาจมีการเปลี่ยนแปลง

บริษัทได้มีการจัดส่งผู้บริหารเข้าไปดูแลกิจการอื่นๆ ทั้งในประเทศและต่างประเทศ รวมทั้งให้มีการรายงานผลการดำเนินงานของแต่ละเดือนในที่ประชุมกรรมการบริษัท

ความเสี่ยงจากการกีดกันทางการค้า

อุตสาหกรรมกุ้งเลี้ยงของประเทศไทยไม่ได้รับผลกระทบจากการกีดกันทางการค้ามากนัก เนื่องจากประเทศจีนและอินเดียซึ่งเป็นประเทศคู่แข่งจะต้องโดนภาษีการทุ่มตลาดกุ้ง (Anti Dumping) จากประเทศสหรัฐอเมริกาเช่นเดียวกัน ถ้านับว่าประเทศที่ถูกเรียกเก็บภาษี AD มีความเสียเปรียบกว่าประเทศอื่น ก็นับได้ว่าประเทศไทยเป็นประเทศที่เสียเปรียบน้อยที่สุด เนื่องจากเสียภาษีในอัตราที่ต่ำกว่าประเทศคู่แข่ง หากจะเกิดผลกระทบก็จะเกิดผลกระทบโดยตรงกับผู้ส่งออกกุ้งสดรายย่อยเท่านั้น เนื่องจากในการส่งออกต้องมีการวาง Sea Bond ให้แก่ทางสหรัฐอเมริกา หมายถึงการวางเงินค้ำประกันเป็นจำนวนเงินเทียบเท่ากับการส่งออกในปีที่ผ่านมา ซึ่งเป็นข้อจำกัดของผู้ส่งออกกุ้งไทยอย่างมาก ทำให้ขณะนี้ไม่มีผู้ส่งออกเพียงไม่กี่รายเท่านั้นที่สามารถเข้าตลาดสหรัฐฯ ได้ จึงถือเป็นโอกาสที่ดีสำหรับผู้ส่งออกกุ้งรายใหญ่ที่มีศักยภาพทางการเงินสูง ดังนั้นการเรียกเก็บภาษีในส่วนนี้จึงไม่ส่งผลกระทบมายังผู้ผลิตอาหารกุ้ง รวมทั้งการคืนสิทธิพิเศษทางภาษีศุลกากรของ EU ยังส่งผลประโยชน์ให้แก่ประเทศไทยเป็นอย่างมาก เพราะจะได้ตลาดที่เคยสูญเสียไปกลับคืนมา อย่างไรก็ตามก็ยังคงต้องมีการระมัดระวังในเรื่องของสารตกค้างที่ทาง EU ขอบนำมาอ้างเพื่อกีดกันการส่งออก

ในการป้องกันเรื่องของสารตกค้าง ประเทศไทยโดยกรมประมงได้มีการจัดทำมาตรฐานโคด ออฟ คอนดัก (Code of Conduct) ซึ่งมีการจดทะเบียนรับรองฟาร์มกุ้งและกระตุ้นให้มีการตื่นตัวเรื่องการใช้สารเคมี บริษัทยังได้ร่วมมือในการให้ความรู้แก่เกษตรกรเพื่อไม่ให้มีการใช้สารเคมีในการเลี้ยงกุ้ง รวมทั้งอาหารสัตว์น้ำทุกประเภทของบริษัทไม่ได้มีการใช้สารเคมีใดๆ ทั้งสิ้น

ความเสี่ยงจากการเสนอขายใบสำคัญแสดงสิทธิ

บริษัทมีความเสี่ยงที่จะไม่ได้รับเงินเพิ่มทุนจากการใช้สิทธิซื้อหุ้นสามัญของผู้ถือใบสำคัญแสดงสิทธิ ที่อาจเกิดขึ้นในกรณีที่ราคาหุ้นสามัญของบริษัทต่ำกว่าราคาการใช้สิทธิ ณ วันที่ครบกำหนดให้มีการใช้สิทธิซื้อหุ้นของบริษัท ทำให้บริษัทจะไม่ได้รับเงินเพิ่มทุนตามที่กำหนดไว้

นอกจากนี้ ผู้ถือใบสำคัญแสดงสิทธิมีความเสี่ยงจากเงื่อนไขการปรับสิทธิตามข้อกำหนดว่าด้วยสิทธิและหน้าที่ของผู้ถือใบสำคัญแสดงสิทธิและผู้ถือใบสำคัญแสดงสิทธิ เนื่องจากการปรับสิทธิดังกล่าวจะคำนึงถึงราคาของหุ้นสามัญ ณ วันปรับสิทธิเท่านั้น โดยไม่คำนึงถึงมูลค่าตามเวลา (Time Value) แต่อย่างใด ซึ่งมูลค่าตามเวลาของใบสำคัญแสดงสิทธิจะลดลงเมื่อเวลาการใช้สิทธิของใบสำคัญแสดงสิทธิเหลือน้อยลง



ไทยลัก ผู้นำด้านคุณภาพอาหารสัตว์น้ำมาตรฐานสากล



อาหารปลาดุก , ปลาหมอ , ปลานิล , ปลากินพืช

รายนามผู้ถือหุ้นรายใหญ่ ณ วันที่ 25 มกราคม 2549

รายชื่อ	รวม	% ของจำนวนหุ้นทั้งหมด
1. กลุ่มเสนีย์ประกรณ์ไกร*	46,876,890	18.75
2. กลุ่มนายวุฒู ดิง*	34,889,050	13.96
3. กลุ่มเจตนลิน*	25,605,260	10.24
4. Syntel International Investment Corp.	23,813,310	9.53
5. กลุ่มนายจาง ยิง ฟู*	19,015,000	7.61
6. นายชินนทร์ ศุภนันธร	10,374,520	4.15
7. กลุ่มลาภพิเชฐ*	9,974,520	3.99
8. นายกมล จิงเจริญดี	8,365,000	3.35
9. บริษัท ไทยอัสเสทเทรดดิ้ง จำกัด	4,938,000	1.98
10. นายสมเกียรติ ลิ้มทรง	4,487,000	1.94

* กลุ่มผู้ถือหุ้นรายสำคัญที่มีส่วนร่วมในการกำหนดทิศทางนโยบายของบริษัทหรือมีการส่งบุคคลเข้าเป็นกรรมการ

* ผู้ลงทุนสามารถดูข้อมูลผู้ถือหุ้นที่เป็นปัจจุบันได้จาก website ของบริษัทฯ ก่อนการประชุมสามัญผู้ถือหุ้นประจำปี

นโยบายการจ่ายเงินปันผล

บริษัทพิจารณาอนุมัติจัดสรรการจ่ายเงินปันผลจากงบดำเนินงานนับตั้งแต่วันที่ 1 มกราคม และสิ้นสุดวันที่ 31 ธันวาคมของทุกกรอบปี โดยพิจารณาจ่ายเงินปันผลประมาณร้อยละ 60 ของผลกำไรสุทธิในรอบปีนั้นๆ ให้แก่ผู้ถือหุ้นตามอัตราส่วนการถือครองหุ้นของแต่ละบุคคล การจ่ายเงินปันผลดังกล่าวอาจมีการเปลี่ยนแปลงได้ขึ้นอยู่กับผลการดำเนินงาน ฐานะการเงิน และโครงการในอนาคตของบริษัทรวมทั้งภาวะเศรษฐกิจโดยรวม

การดูแลเรื่องการใช้ข้อมูลภายใน

บริษัท มีนโยบายเรื่องการใช้ข้อมูลภายในซึ่งจำกัดให้รับรู้เฉพาะผู้บริหารระดับสูงเท่านั้น และเปิดเผยต่อพนักงานของบริษัทตามความจำเป็นเท่าที่ต้องทราบในการปฏิบัติงาน และกำหนดให้ผู้บริหารมีหน้าที่ต้องรายงานการถือหลักทรัพย์ตามประกาศของสำนักงานคณะกรรมการกำกับหลักทรัพย์และตลาดหลักทรัพย์ และตามประกาศของตลาดหลักทรัพย์แห่งประเทศไทย รวมทั้งได้มีการควบคุมภายในเรื่องการใช้ข้อมูลภายในของบริษัท โดยมีนโยบายห้ามผู้บริหารทำการซื้อขายหุ้นของบริษัท ในกรณีที่ผู้บริหารได้รับทราบข้อมูลที่จะมีผลกระทบต่อราคาซื้อขายหลักทรัพย์ของบริษัท

โครงสร้างองค์กร

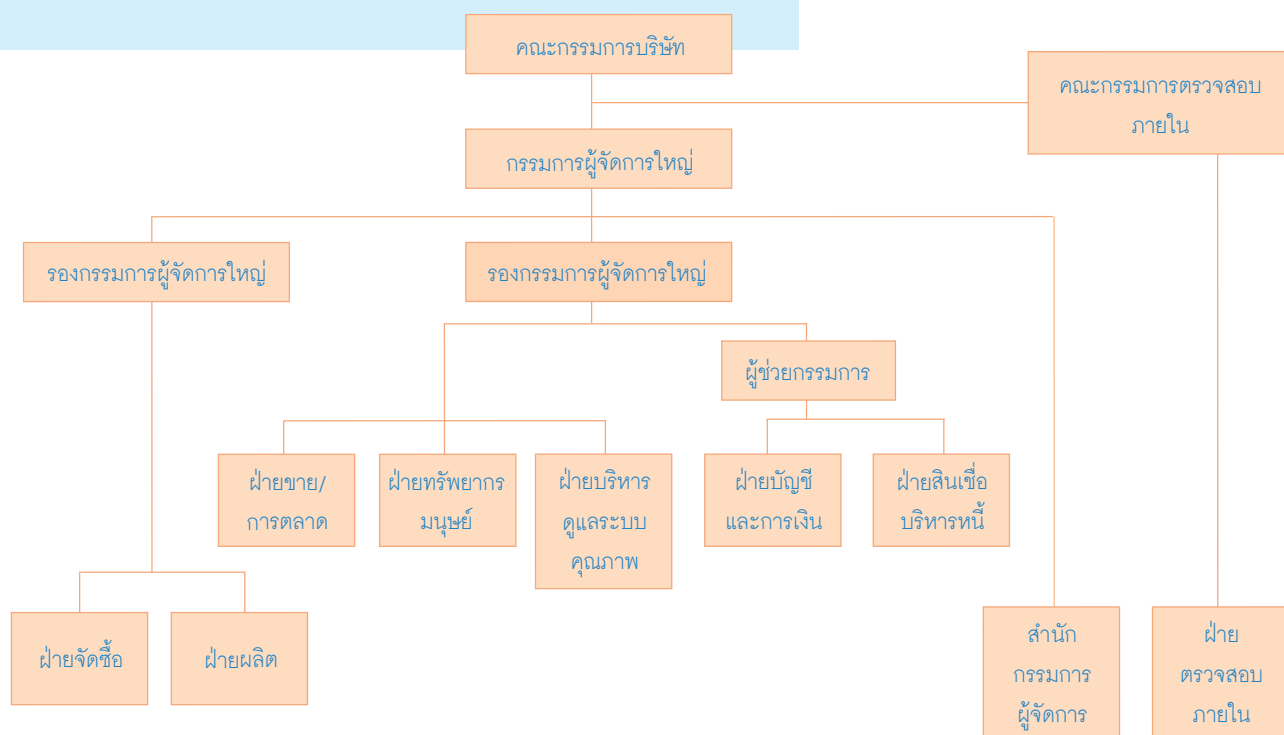

คณะกรรมการ

- | | |
|------------------------------------|-----------------------|
| 1. นายอนุโรจน์ เสนีย์ประกรณ์ไกร | (ประธานกรรมการ) |
| 2. นายจรัล เจตนลิน | (รองประธานกรรมการ) |
| 3. นายประพจน์ ลามพิเชฐ | (กรรมการ) |
| 4. นายวุฒู ดิง | (กรรมการ) |
| 5. นายจาง ยิง ฟู | (กรรมการ) |
| 6. นายหลิว ปิง ซุง | (กรรมการอิสระ) |
| 7. ผศ.ดร. พิพัฒน์ นนทนาธรณ์ | (กรรมการ) |
| 8. นางสาวอภา เสนีย์ประกรณ์ไกร | (กรรมการ) |
| 9. นายศักดิ์รินทร์ ชูศักดิ์ตระกูล | (กรรมการอิสระ) |
| 10. ดร.อนุภาพ ธีรลาม | (กรรมการอิสระ) |
| 11. นายสมพร หวานกิจเจริญ | (กรรมการอิสระ) |
| 12. นายโรจน์พันธ์ เสนีย์ประกรณ์ไกร | (เลขานุการคณะกรรมการ) |

อำนาจหน้าที่ของคณะกรรมการบริษัท

1. มีอำนาจหน้าที่ตามพระราชบัญญัติบริษัทมหาชนจำกัดฉบับปี พ.ศ.2535 และกฎหมายอื่นใดที่กำหนดให้เป็นอำนาจหน้าที่ของกรรมการหรือคณะกรรมการของบริษัทมหาชนจำกัด
2. ปฏิบัติหน้าที่ให้เป็นไปตามกฎหมาย วัตถุประสงค์ และข้อบังคับของบริษัทที่กำหนดไว้ รวมทั้งดำเนินการตามมติที่ประชุมผู้ถือหุ้น
3. กำหนดนโยบายหลักในการดำเนินธุรกิจ นโยบายด้านการเงิน นโยบายการระดมเงินทุน การบริหารเงินทุนและนโยบายในการบริหารความเสี่ยง เพื่อให้ฝ่ายบริหารนำไปปฏิบัติ
4. มีอำนาจกำหนดและแก้ไขเปลี่ยนแปลงชื่อกรรมการซึ่งมีอำนาจลงนามผูกพันบริษัทได้
5. กำกับดูแลกิจการให้เป็นไปตามหรือดีกว่าเป้าหมายที่ตั้งไว้ และกำหนดแนวทางแก้ไขในกรณีที่มีอุปสรรคในการบรรลุเป้าหมายนั้น
6. จัดให้มีการรายงานข้อมูลโดยทั่วไป และข้อมูลงบการเงินต่อผู้ถือหุ้นและผู้มีส่วนได้ส่วนเสียทั่วไปอย่างถูกต้อง ครบถ้วน โปร่งใส และเป็นไปตามที่กฎหมายกำหนด
7. รับทราบรายงานการตรวจสอบที่สำคัญ และกำหนดแนวทางปรับปรุงแก้ไข กรณีที่พบข้อบกพร่องที่เป็นสาระสำคัญ

อำนาจหน้าที่ตามที่กำหนดไว้ในข้อบังคับของบริษัท

1. กำหนดนโยบายและเป้าหมายในการดำเนินธุรกิจบริษัท
2. อนุมัติการแต่งตั้งและถอดถอนกรรมการผู้จัดการใหญ่ รวมทั้งอนุมัติอัตราเงินเดือน ค่าตอบแทน หรือผลประโยชน์อื่นใดแก่บุคคลดังกล่าว
3. มอบหมายหรือแนะนำกรรมการผู้จัดการใหญ่เพื่อให้พิจารณาหรือปฏิบัติในเรื่องใดเรื่องหนึ่งตามที่คณะกรรมการเห็นสมควร
4. แต่งตั้งอนุกรรมการหรือคณะทำงานเพื่อพิจารณาเรื่องใดเรื่องหนึ่งตามที่คณะกรรมการเห็นสมควร
5. พิจารณาเรื่องใดๆ ที่เสนอโดยคณะกรรมการผู้จัดการใหญ่เพื่อให้ความเห็นชอบหรือให้สัตยาบัน
6. ให้คำแนะนำแก่ที่ประชุมผู้ถือหุ้นในเรื่องต่อไปนี้
 - การจ่ายเงินปันผล
 - การก่อให้เกิดหนี้สินโดยการออกหุ้นกู้ ตัวเงิน หรือหลักทรัพย์ใดๆ ซึ่งการก่อหนี้สินดังกล่าวจะต้องได้รับอนุมัติจากผู้ถือหุ้น
 - การแต่งตั้งผู้ตรวจสอบบัญชีของบริษัท
 - เรื่องใดๆ ที่นอกเหนืออำนาจของคณะกรรมการ

การแต่งตั้งและถอดถอนกรรมการ

1. คณะกรรมการของบริษัทต้องมีไม่น้อยกว่า 11 คน แต่ไม่มากกว่า 15 คน และกรรมการไม่น้อยกว่ากึ่งหนึ่งของจำนวนกรรมการทั้งหมดต้องมีถิ่นที่อยู่ในราชอาณาจักร รวมทั้งจะต้องเป็นผู้มีคุณสมบัติและไม่มีลักษณะต้องห้ามตามที่กำหนดโดยกฎหมายว่าด้วยบริษัทมหาชนจำกัดและประกาศคณะกรรมการกำกับหลักทรัพย์และตลาดหลักทรัพย์
2. กรรมการต้องได้รับการเลือกตั้งโดยที่ประชุมผู้ถือหุ้นตามหลักเกณฑ์และวิธีการดังนี้
 - เลือกตั้งโดยใช้เสียงข้างมากโดยให้ถือว่าผู้ถือหุ้นแต่ละคนมีคะแนนเสียงเท่ากับหนึ่งหุ้นต่อหนึ่งเสียง
 - ให้ผู้ถือหุ้นลงคะแนนเสียงเลือกบุคคลที่ได้รับการเสนอชื่อเป็นกรรมการทีละคน บุคคลได้รับคะแนนเสียงจากผู้ถือหุ้นคนใดคนหนึ่ง จะถือว่าได้รับคะแนนเสียงตามจำนวนที่ผู้ถือหุ้นผู้นั้นมีอยู่ทั้งหมด โดยผู้ถือหุ้นดังกล่าวจะแบ่งคะแนนเสียงให้แก่ผู้หนึ่งผู้ใดมากน้อยเพียงใดไม่ได้
 - บุคคลซึ่งได้รับคะแนนเสียงสูงสุดตามลำดับลงมาเป็นผู้ได้รับการเลือกตั้งเป็นกรรมการเท่าจำนวนกรรมการที่พึงจะมีหรือพึงจะเลือกในครั้งนั้น ในกรณีที่บุคคลซึ่งได้รับเลือกตั้งในลำดับถัดลงมา มีคะแนนเสียงเท่ากันเกินจำนวนกรรมการที่พึงจะมีให้ประธานที่ประชุมเป็นผู้ออกเสียงชี้ขาด
3. ในการประชุมสามัญประจำปีผู้ถือหุ้นทุกครั้งให้กรรมการ 1 ใน 3 ออกจากตำแหน่ง ถ้าจำนวนกรรมการไม่สามารถแบ่งออกเป็น 3 ส่วนได้ก็ให้ออกในจำนวนที่ใกล้ที่สุดกับส่วน 1 ใน 3 โดยให้กรรมการคนที่อยู่ในตำแหน่งนานที่สุดเป็นผู้ออกจากตำแหน่ง
4. ในกรณีที่ตำแหน่งว่างลงเพราะเหตุอื่นนอกจากถึงคราวออกตามวาระ ให้คณะกรรมการออกมติเลือกบุคคลหนึ่งซึ่งมีคุณสมบัติและไม่มีลักษณะต้องห้ามตามกฎหมายเข้าเป็นกรรมการแทนในการประชุมคราวถัดไป เว้นแต่วาระของกรรมการจะเหลือน้อยกว่า 2 เดือน มตินี้จะต้องประกอบด้วยคะแนนเสียงไม่น้อยกว่า 3 ใน 4 ของจำนวนกรรมการที่ยังเหลืออยู่ และบุคคลที่เข้าเป็นกรรมการแทนดังกล่าวจะอยู่ในตำแหน่งกรรมการได้เพียงเท่าวาระที่ยังเหลืออยู่ของกรรมการที่ตนแทน
5. ในการประชุมผู้ถือหุ้น ผู้ถือหุ้นอาจลงมติให้กรรมการคนใดออกจากตำแหน่งก่อนถึงวาระได้ด้วยคะแนนเสียงไม่น้อยกว่า 3 ใน 4 ของจำนวนผู้ถือหุ้นที่มาประชุมและมีสิทธิออกเสียงและมีหุ้นรวมกันได้ไม่น้อยกว่ากึ่งหนึ่งของจำนวนหุ้นที่ถือในการประชุมครั้งนั้น

หลักเกณฑ์ในการคัดเลือกกรรมการอิสระ

1. เป็นผู้ที่มีความรู้ความสามารถและมีความเชี่ยวชาญในสาขาวิชาที่แตกต่างกัน
2. ถือหุ้นไม่เกินร้อยละ 5 ของจำนวนหุ้นที่มีสิทธิออกเสียงทั้งหมดในบริษัท บริษัทในเครือ บริษัทร่วม ทั้งนี้ ให้นับรวมหุ้นที่ถือโดยผู้ที่เกี่ยวข้องด้วย
3. ไม่มีส่วนร่วมในการบริหารงาน รวมทั้งไม่เป็นลูกจ้าง พนักงานหรือที่ปรึกษาที่ได้รับเงินเดือนประจำ หรือเป็นผู้มีอำนาจควบคุมบริษัท บริษัทในเครือ บริษัทร่วม หรือเป็นบุคคลที่อาจมีความขัดแย้งโดยต้องไม่มีผลประโยชน์หรือส่วนได้ส่วนเสียในลักษณะดังกล่าว
4. ไม่มีความสัมพันธ์ทางธุรกิจ ไม่มีผลประโยชน์หรือส่วนได้ส่วนเสียไม่ว่าทางตรงหรือทางอ้อม ทั้งในด้านการเงินการบริหารของบริษัท บริษัทในเครือ บริษัทร่วม หรือบุคคลอื่นที่มีความขัดแย้งในลักษณะที่จะทำให้เกิดความเป็นอิสระ
5. ไม่เป็นญาติสนิทกับผู้บริหาร ผู้ถือหุ้นรายใหญ่ของบริษัท บริษัทในเครือ บริษัทร่วม หรือบุคคลที่มีความขัดแย้งและไม่ได้รับการแต่งตั้งเป็นตัวแทนเพื่อรักษาผลประโยชน์ของกรรมการ ผู้ถือหุ้นรายใหญ่

คณะกรรมการตรวจสอบ

- | | |
|-----------------------------------|------------------------|
| 1. นายศักดิ์รินทร์ ชูศักดิ์ตระกูล | (ประธานกรรมการตรวจสอบ) |
| 2. ดร.อนุภาพ ธีรลาภ | (กรรมการตรวจสอบ) |
| 3. นายสมพร หวานกิจเจริญ | (กรรมการตรวจสอบ) |

อำนาจหน้าที่ของคณะกรรมการตรวจสอบ

1. สอบทานให้บริษัทมีการรายงานทางการเงินอย่างถูกต้องและเปิดเผยอย่างเพียงพอ โดยการประสานงานกับผู้สอบบัญชีภายนอกและผู้บริหาร รับผิดชอบจัดทำรายงานทางการเงินทั้งรายไตรมาสและประจำปี คณะกรรมการตรวจสอบอาจเสนอแนะให้ผู้สอบบัญชี สอบทานหรือตรวจสอบรายการใดๆ ที่เห็นว่าจำเป็นและเป็นเรื่องสำคัญในระหว่างการตรวจสอบบัญชีของบริษัทได้
2. สอบทานให้บริษัทมีระบบการควบคุมภายในและการตรวจสอบภายในที่มีความเหมาะสมและมีประสิทธิภาพโดยสอบทานร่วมกับผู้สอบบัญชีภายนอกและผู้ตรวจสอบภายใน
3. พิจารณาคัดเลือกและเสนอแต่งตั้งผู้สอบบัญชีของบริษัท รวมถึงพิจารณาเสนอค่าตอบแทนของผู้สอบบัญชีโดยคำนึงถึงความน่าเชื่อถือ ความเพียงพอของทรัพยากรและปริมาณงานตรวจสอบของสำนักงานตรวจสอบบัญชีนั้น รวมถึงประสบการณ์ของบุคลากรที่ได้รับมอบหมายให้ทำการตรวจสอบบัญชีของบริษัท
4. พิจารณาการเปิดเผยข้อมูลของบริษัท ในกรณีที่เกิดรายการเกี่ยวโยงหรือรายการที่อาจมีความขัดแย้งทางผลประโยชน์ให้มีความถูกต้องและครบถ้วน

5. ปฏิบัติการอื่นใดตามที่คณะกรรมการบริษัทมอบหมาย และคณะกรรมการตรวจสอบเห็นชอบด้วย เช่น ทบทวนนโยบายการบริหารทางการเงินและการบริหารความเสี่ยง ทบทวนการปฏิบัติตามจรรยาบรรณทางธุรกิจของผู้บริหาร ทบทวนร่วมกับผู้บริหารของบริษัทในรายงานสำคัญๆ ที่ต้องเสนอต่อสาธารณชนตามที่กฎหมายบัญญัติ ได้แก่ บทรายงานและการวิเคราะห์ของฝ่ายบริหาร เป็นต้น
6. จัดทำรายงานกิจกรรมของคณะกรรมการตรวจสอบ โดยเปิดเผยไว้ในรายงานประจำปีของบริษัท ซึ่งรายงานดังกล่าวลงนามโดยประธานกรรมการตรวจสอบ รายการดังกล่าวควรประกอบด้วยข้อมูลดังต่อไปนี้
 - 6.1 ความเห็นเกี่ยวกับกระบวนการจัดทำและการเปิดเผยข้อมูลในรายงานทางการเงินของบริษัท ถึงความถูกต้อง ครบถ้วน เป็นที่เชื่อถือได้
 - 6.2 ความเห็นเกี่ยวกับความเพียงพอของระบบการควบคุมภายในของบริษัท
 - 6.3 เหตุผลที่เชื่อว่าผู้สอบบัญชีของบริษัทเหมาะสมที่จะได้รับการแต่งตั้ง
 - 6.4 ความเห็นเกี่ยวกับการปฏิบัติตามกฎหมายว่าด้วยหลักทรัพย์และตลาดหลักทรัพย์ ข้อกำหนดของตลาดหลักทรัพย์แห่งประเทศไทย หรือกฎหมายที่เกี่ยวข้องกับธุรกิจของบริษัท
 - 6.5 รายงานอื่นใดที่เห็นว่าผู้ถือหุ้นและผู้ลงทุนทั่วไปควรทราบภายใต้ขอบเขตหน้าที่และความรับผิดชอบที่ได้รับมอบหมายจากคณะกรรมการบริษัท

คณะผู้บริหาร

ชื่อ-สกุล	ตำแหน่ง
1. นายอนุโรจน์ เสนีย์ประกรณ์ไกร	กรรมการผู้จัดการใหญ่
2. นายโรจน์พันธ์ เสนีย์ประกรณ์ไกร	รองกรรมการผู้จัดการใหญ่และรักษาการผู้จัดการฝ่ายบริหารดูแลระบบคุณภาพ
3. ดร.โทมัส รอย วิลสัน	รองกรรมการผู้จัดการใหญ่และรักษาการผู้จัดการฝ่ายผลิต
4. นางสาวลัดดา เสียบสุวรรณ	ผู้ช่วยกรรมการสายบัญชีการเงินและรักษาการผู้จัดการฝ่ายสินเชื่อบริหารหนี้
5. นายสมชาย จันทรศรี	ผู้จัดการฝ่ายทรัพยากรมนุษย์
6. นายอุทัย คูหาวิชานันท์	ผู้จัดการฝ่ายขายและการตลาด
7. นางสาวสมถวิล ปานสกุล	ผู้จัดการฝ่ายบัญชีและการเงิน
8. นายสัจจา อัครสกุล	ผู้จัดการฝ่ายจัดซื้อ

อำนาจหน้าที่ของคณะผู้บริหาร

1. มีอำนาจสั่งการ วางแผน และดำเนินงานของบริษัทฯให้เป็นไปตามนโยบายที่คณะกรรมการบริษัทกำหนด
2. กำหนดนโยบายทางการตลาด
3. พิจารณางบประมาณประจำปีการกำหนดงบประมาณของแต่ละหน่วยงานและอำนาจหน้าที่ของบุคคลตลอดจนขั้นตอนของแต่ละหน่วยงานในการใช้จ่ายงบประมาณประจำปีที่ตั้งไว้ เพื่อเสนอต่อคณะกรรมการบริษัทฯ และการควบคุมดูแลการใช้จ่ายตามงบประมาณที่ได้รับอนุมัติจากคณะกรรมการบริษัทฯ แล้ว
4. การแก้ไขสัญญา และการเลิกสัญญาซึ่งมีสาระสำคัญตามที่คณะกรรมการบริษัทฯ พิจารณาเห็นสมควร
5. พิจารณาวาระต่างๆ ก่อนเสนอขออนุมัติจากคณะกรรมการบริษัทฯ
6. เป็นผู้ตัดสินใจในเรื่องที่สำคัญของบริษัท กำหนดภารกิจ วัตถุประสงค์ แนวทาง นโยบายของบริษัท รวมถึงการกำกับดูแลการดำเนินงานโดยรวม ผลผลิต ความสัมพันธ์กับลูกค้าและต้องรับผิดชอบต่อคณะกรรมการบริษัทฯ
7. มีอำนาจอนุมัติค่าใช้จ่าย หรือการจ่ายเงินตามโครงการหรือการลงทุน หรือการซื้อขายทรัพย์สินถาวรของบริษัทฯ ตามที่ได้รับอนุมัติจากคณะกรรมการบริษัทฯ แล้ว
8. มีอำนาจอนุมัติวงเงินสำหรับการชำระ หรือใช้จ่ายเพื่อธุรกรรม ตามปกติธุรกิจของบริษัทแต่ละครั้งมูลค่าไม่เกิน 5,000,000 บาท (ห้าล้านบาทถ้วน)
9. มีอำนาจอนุมัติการจัดซื้อจัดจ้าง การเข้าทำสัญญา การจ่ายเงินหรือการกระทำนิติกรรมใด ๆ ที่เกี่ยวข้องกับธุรกิจการค้าโดยปกติและตามมติคณะกรรมการบริษัทฯ
10. มีอำนาจจ้าง แต่งตั้ง ปลดออก ให้ออก ไล่ออก กำหนดอัตราค่าจ้าง ปรับขึ้นเงินเดือน สำหรับพนักงานระดับต่ำกว่าผู้อำนวยการลงมา
11. มีอำนาจกระทำการและแสดงตนเป็นตัวแทนบริษัทต่อบุคคลภายนอกในกิจการที่เกี่ยวข้อง และเป็นประโยชน์ต่อบริษัทฯ
12. ดำเนินกิจการที่เกี่ยวข้องกับการบริหารงานทั่วไปของบริษัท
13. ดำเนินการเสนอต่อที่ประชุมคณะกรรมการบริษัทฯในเรื่องใดๆ ซึ่งจะต้องได้รับการลงมติและหรืออนุมัติจากที่ประชุมคณะกรรมการบริษัทฯ และเรื่องดังกล่าวจะต้องแจ้งต่อหน่วยงานที่เกี่ยวข้อง เช่น สำนักงานคณะกรรมการกำกับหลักทรัพย์และตลาดหลักทรัพย์ ตลาดหลักทรัพย์แห่งประเทศไทยและกระทรวงพาณิชย์

รายละเอียดเกี่ยวกับการดำรงตำแหน่งของผู้บริหารและผู้มีอำนาจควบคุมบริษัท

ชื่อ-สกุล/ ตำแหน่ง	อายุ (ปี)	คุณวุฒิ ทางการศึกษา	สัดส่วน การถือหุ้น ในบริษัท (%)	ความสัมพันธ์ ทางครอบครัว ระหว่าง ผู้บริหาร	ประสบการณ์ทำงานในระยะ 5 ปีย้อนหลัง		
					ช่วงเวลา	ตำแหน่ง	ชื่อหน่วยงาน/ บริษัท/ ประเภทธุรกิจ
1. นายอนุโรจน์ เสนีย์ประกรณ์ไกร *ผ่านการอบรมหลักสูตร DCP รุ่นที่ 10/2001 จากสถาบันกรรมการ บริษัทไทย	59	ปริญญาโท จุฬาลงกรณ์มหาวิทยาลัย	0.16	บิดานางสาวอาภาและ นายโรจน์พันธ์ เสนีย์ประกรณ์ไกร	2530- ปัจจุบัน	ประธานกรรมการ และกรรมการ ผู้จัดการใหญ่	บริษัท ไทยลักซ์ เอ็นเตอร์ ไพรส์ จำกัด (มหาชน)
2. นายจรัล เจตนลิน *ผ่านการอบรมหลักสูตร DAP รุ่นที่ 26/2004 จากสถาบันกรรมการ บริษัทไทย	63	ปริญญาตรี มหาวิทยาลัย Ping Tung	8.03	-	2530- 2546 2547- ปัจจุบัน	รองกรรมการ ผู้จัดการใหญ่ รองประธาน กรรมการ	บริษัท ไทยลักซ์ เอ็นเตอร์ ไพรส์ จำกัด (มหาชน) บริษัท ไทยลักซ์ เอ็นเตอร์ ไพรส์ จำกัด (มหาชน)
3. นายวุฒู ดิง	67	ปริญญาตรี มหาวิทยาลัย Ping Tung	0.88	-	2510- ปัจจุบัน 2537- ปัจจุบัน	ประธานกรรมการ กรรมการ	บริษัท ลักซ์ เอ็นเตอร์ไพรส์ จำกัด ประเทศไต้หวัน บริษัท ไทยลักซ์ เอ็นเตอร์ ไพรส์ จำกัด (มหาชน)
4. นายจาง ยิง ฟู *เริ่มต้นดำรงตำแหน่ง กรรมการบริษัทในวันที่ 5 กันยายน 2537	72	ปริญญาตรี มหาวิทยาลัย Tam Kang	2.29	-	2513- ปัจจุบัน 2537- ปัจจุบัน	ประธานกรรมการ กรรมการ	บริษัท Kingtex Garment MFG จำกัดและ TMC Magnetic & Machinery Corp. บริษัท ไทยลักซ์ เอ็นเตอร์ ไพรส์ จำกัด (มหาชน)
5. นายหลิว ปิง ชุง	73	ปริญญาตรี มหาวิทยาลัย Tam Kang	-	-	2537- ปัจจุบัน 2548- ปัจจุบัน	ผู้ช่วยผู้จัดการ ทั่วไป กรรมการอิสระ	บริษัท Kingtex Corporation. จำกัด บริษัท ไทยลักซ์ เอ็นเตอร์ ไพรส์ จำกัด (มหาชน)

ชื่อ-สกุล/ ตำแหน่ง	อายุ (ปี)	คุณวุฒิ ทางการศึกษา	สัดส่วน การถือหุ้น ในบริษัท (%)	ความสัมพันธ์ ทางครอบครัว ระหว่าง ผู้บริหาร	ประสบการณ์ทำงานในระยะ 5 ปีย้อนหลัง		
					ช่วงเวลา	ตำแหน่ง	ชื่อหน่วยงาน/ บริษัท/ ประเภทธุรกิจ
6. ผศ.ดร.พิพัฒน์ นนทนารณ์ *ผ่านการอบรมหลักสูตร DCP รุ่นที่ 60/2005 และหลักสูตร DAP รุ่นที่ 40/2005 จากสถาบัน กรรมการบริษัทไทย	41	ปริญญาเอก สถาบันบัณฑิต พัฒนบริหารศาสตร์	-	-	2543- 2544 2545- ปัจจุบัน	ผู้ช่วยผู้อำนวยการ การฝ่ายวิชาการ ผู้อำนวยการ หลักสูตรบริหาร ธุรกิจมหาบัณฑิต	วิทยาลัยการจัดการ มหาวิทยาลัยมหิดล วิทยาลัยบัณฑิตศึกษา การจัดการ มหาวิทยาลัยขอนแก่น ณ กรุงเทพมหานคร บริษัท ไทยลักซ์ เอ็นเตอร์ ไพรส์ จำกัด (มหาชน)
7. นางสาวอาภา เสนีย์ประกรณ์ไกร *ผ่านการอบรมหลักสูตร DAP รุ่นที่ 34/2005 จากสถาบันกรรมการ บริษัทไทย	37	ปริญญาโท Emerson College	3.52	บุตรนายอนุโรจน์ เสนีย์ประกรณ์ไกร	2542- 2546 2546- 2547 2547- ปัจจุบัน	ผู้อำนวยการฝ่าย สื่อโฆษณา ผู้อำนวยการฝ่าย สื่อโฆษณา ผู้จัดการทั่วไป	บริษัท มีเดีย อินเทลเลเจนซ์ จำกัด บริษัท มีเดียคอมมี จำกัด บริษัท มีเดีย เอจส์ ประเทศไทย จำกัด บริษัท ไทยลักซ์ เอ็นเตอร์ ไพรส์ จำกัด (มหาชน)
8. นายประพจน์ ลาภพิเชฐ	39	มัธยมศึกษา โรงเรียนเซนต์ดอมมินิค	1.96	-	2537- ปัจจุบัน 2545- ปัจจุบัน	กรรมการ ผู้จัดการ กรรมการ	บริษัท เอเวอร์เรสต์ อินเตอร์เทรดดิ้ง จำกัด บริษัท ไทยลักซ์ เอ็นเตอร์ ไพรส์ จำกัด (มหาชน)
9. นายศักดิ์รินทร์ ชูศักดิ์ตระกูล *ผ่านการอบรมหลักสูตร DAP รุ่นที่ 6/2003 จากสถาบันกรรมการ บริษัทไทย	67	ปริญญาตรี มหาวิทยาลัยธรรมศาสตร์	-	-	2521- ปัจจุบัน 2542- ปัจจุบัน	ประธานกรรมการ ประธานกรรมการ ตรวจสอบ/ กรรมการอิสระ	บริษัท ย่งเฮง (วิศวกรรม) จำกัด บริษัท ไทยลักซ์ เอ็นเตอร์ ไพรส์ จำกัด (มหาชน)

ชื่อ-สกุล/ ตำแหน่ง	อายุ (ปี)	คุณวุฒิ ทางการศึกษา	สัดส่วน การถือหุ้น ในบริษัท (%)	ความสัมพันธ์ ทางครอบครัว ระหว่าง ผู้บริหาร	ประสบการณ์ทำงานในระยะ 5 ปีย้อนหลัง		
					ช่วงเวลา	ตำแหน่ง	ชื่อหน่วยงาน/ บริษัท/ ประเภทธุรกิจ
10. ดร.อนุภาพ จิรลาภ *ผ่านการอบรมหลักสูตร DAP รุ่นที่ 6/2003 จากสถาบันกรรมการ บริษัทไทย	50	ปริญญาเอก University of Sussex	-	-	2544- ปัจจุบัน 2544- ปัจจุบัน	ผู้อำนวยการ กรรมการตรวจสอบ/กรรมการ อิสระ	สถาบันบริหารและการ จัดการโทรคมนาคม บริษัท ไทยลักซ์ เอ็นเตอร์ ไพรส์ จำกัด (มหาชน)
11. นายสมพร หวานกิจเจริญ *ผ่านการอบรมหลักสูตร DAP รุ่นที่ 47/2005 จากสถาบันกรรมการ บริษัทไทย	56	ปริญญาตรี Towson State University	-	-	2543- 2545 2545- ปัจจุบัน 2544- ปัจจุบัน	รองกรรมการ ผู้จัดการ กรรมการ ผู้จัดการ กรรมการตรวจสอบ/กรรมการ อิสระ	บริษัท นครหลวงเส้นใย สังเคราะห์ จำกัด (มหาชน) บริษัท เอเชีย สपोर्टแวร์ จำกัด บริษัท ไทยลักซ์ เอ็นเตอร์ ไพรส์ จำกัด (มหาชน)
12. นายโรจน์พันธ์ เสนีย์ประกรณ์ไกร	36	ปริญญาโท National University	2.40	บุตรนายอนุโรจน์ เสนีย์ประกรณ์ไกร	2544- 2546 2547- ปัจจุบัน	ผู้จัดการทั่วไป รองกรรมการ ผู้จัดการใหญ่ และรักษาการ ผู้จัดการฝ่าย บริหารดูแล ระบบคุณภาพ	บริษัท ไทยลักซ์ เอ็นเตอร์ ไพรส์ จำกัด (มหาชน) บริษัท ไทยลักซ์ เอ็นเตอร์ ไพรส์ จำกัด (มหาชน)
13. ดร.โทมัส รอย วิลสัน	52	ปริญญาเอก University of Washington	0.04	-	2541- 2545 2546- 2547 2547- ปัจจุบัน	ผู้จัดการฝ่ายผลิต อาหารสัตว์น้ำ ผู้ช่วยกรรมการ ผู้จัดการ รองกรรมการ ผู้จัดการใหญ่ และรักษาการ ผู้จัดการ ฝ่ายผลิต	บริษัท ไทยลักซ์ เอ็นเตอร์ ไพรส์ จำกัด (มหาชน) บริษัท ไทยลักซ์ เอ็นเตอร์ ไพรส์ จำกัด (มหาชน) บริษัท ไทยลักซ์ เอ็นเตอร์ ไพรส์ จำกัด (มหาชน)

ชื่อ-สกุล/ ตำแหน่ง	อายุ (ปี)	คุณวุฒิ ทางการศึกษา	สัดส่วน การถือหุ้น ในบริษัท (%)	ความสัมพันธ์ ทางครอบครัว ระหว่าง ผู้บริหาร	ประสบการณ์ทำงานในระยะ 5 ปีย้อนหลัง		
					ช่วงเวลา	ตำแหน่ง	ชื่อหน่วยงาน/ บริษัท/ ประเภทธุรกิจ
14. นางสาวลัดดา เสียบสุวรรณ	52	ปริญญาตรี มหาวิทยาลัยธุรกิจบัณฑิต	-	-	2541- 2545 2546- ปัจจุบัน	ผู้จัดการฝ่าย บัญชีและการเงิน ผู้ช่วยกรรมการ ฝ่ายบัญชีการเงิน และรักษาการ ผู้จัดการฝ่ายสิน เชื่อบริหารหนี้	บริษัท ไทยลักซ์ เอ็นเตอร์ ไพรส์ จำกัด (มหาชน) บริษัท ไทยลักซ์ เอ็นเตอร์ ไพรส์ จำกัด (มหาชน)
15. นายสมชาย จันทรศรี	39	ปริญญาตรี มหาวิทยาลัยรามคำแหง	-	-	2543- 2544 2545- 2546 2547- 2548 2548- ปัจจุบัน	ผู้จัดการฝ่าย ทรัพยากรมนุษย์ ผู้จัดการฝ่าย ทรัพยากรมนุษย์ ผู้จัดการฝ่าย ทรัพยากรมนุษย์ ทรัพยากรมนุษย์ ผู้จัดการฝ่าย ทรัพยากรมนุษย์	บริษัท เจแอนด์ เจมารินฟูตส์ จำกัด บริษัท มหาชัยคราฟท์ เปเปอร์ จำกัด บริษัท ห้องเย็นเอเซีย ซีฟูตส์ จำกัด (มหาชน) บริษัท ไทยลักซ์ เอ็นเตอร์ ไพรส์ จำกัด (มหาชน)
16. นายอุทัย คูหาวิชานันท์	44	ปริญญาโท มหาวิทยาลัยหอการค้าไทย	-	-	2538- 2543 2544- 2546 2547- ปัจจุบัน	ผู้อำนวยการ ฝ่ายพัฒนาธุรกิจ ผู้จัดการฝ่าย การตลาด ผู้จัดการฝ่ายขาย และการตลาด	บริษัท รุ่งกิจพัฒน์ยนต์ จำกัด บริษัท อาหารสัตว์ไทย สระบุรี จำกัด บริษัท ไทยลักซ์ เอ็นเตอร์ ไพรส์ จำกัด (มหาชน)
17. นางสาวสมถวิล ปานสกุล	37	ปริญญาตรี มหาวิทยาลัย สุโขทัยธรรมมาธิราช	-	-	2544- 2545 2546- ปัจจุบัน	รองผู้จัดการฝ่าย บัญชีและการเงิน ผู้จัดการฝ่าย บัญชีและการเงิน	บริษัท ไทยลักซ์ เอ็นเตอร์ ไพรส์ จำกัด (มหาชน) บริษัท ไทยลักซ์ เอ็นเตอร์ ไพรส์ จำกัด (มหาชน)

ชื่อ-สกุล/ ตำแหน่ง	อายุ (ปี)	คุณวุฒิ ทางการศึกษา	สัดส่วน การถือหุ้น ในบริษัท (%)	ความสัมพันธ์ ทางครอบครัว ระหว่าง ผู้บริหาร	ประสบการณ์ทำงานในระยะ 5 ปีย้อนหลัง		
					ช่วงเวลา	ตำแหน่ง	ชื่อหน่วยงาน/ บริษัท/ ประเภทธุรกิจ
18. นายสัจจา อัครัสกร	32	ปริญญาโท City University	-	-	2543- 2546 2547- ปัจจุบัน	รองผู้จัดการ ฝ่ายจัดซื้อ ผู้จัดการ ฝ่ายจัดซื้อ	บริษัท ไทยลักซ์ เอ็นเตอร์ ไพรส์ จำกัด (มหาชน) บริษัท ไทยลักซ์ เอ็นเตอร์ ไพรส์ จำกัด (มหาชน)

หมายเหตุ : - ไม่มีกรรมการหรือผู้บริหารท่านใดมีประวัติการกระทำผิดใดๆ

ในปี 2548 บริษัทหรือบริษัทย่อยมีรายการระหว่างกันกับบริษัทที่เกี่ยวข้องกันเฉพาะกรณีที่มีความจำเป็นอันเนื่องมาจากการดำเนินธุรกิจเท่านั้น เช่นการซื้อขายสินค้าและวัตถุดิบ การให้เช่า ซึ่งรายการธุรกิจดังกล่าวเป็นไปตามลักษณะการดำเนินธุรกิจตามปกติและมีการกำหนดราคาซื้อขายเช่นเดียวกับเงื่อนไขการค้าที่ให้แก่บุคคลทั่วไป โดยมีรายการดังต่อไปนี้

1. การซื้อขายสินค้าและวัตถุดิบ

1.1 รายการที่บริษัท ซื้อปลาน้ำจืดจาก บริษัท เอเวอร์เรสต์ อินเตอร์เทรดดิ้ง จำกัด

ในปี 2548 บริษัทมีรายการซื้อปลาน้ำจืดจาก บริษัท เอเวอร์เรสต์ อินเตอร์เทรดดิ้ง จำกัด จำนวน 109.55 ล้านบาท และมียอดเจ้าหนี้การค้าค้าง ณ วันที่ 31 ธันวาคม 2548 จำนวน 7.60 ล้านบาท

1.2 รายการที่บริษัท ซื้อถั่วเหลืองจาก บริษัท เบทาโกร อโกร กรุ๊ป จำกัด (มหาชน)

ในปี 2548 บริษัทมีรายการซื้อถั่วเหลืองจาก บริษัท เบทาโกร อโกร กรุ๊ป จำกัด (มหาชน) จำนวน 14.29 ล้านบาท และมียอดเจ้าหนี้การค้าค้าง ณ วันที่ 31 ธันวาคม 2548 จำนวน 0.20 ล้านบาท

2. การเช่าทรัพย์สิน

2.1 รายการที่บริษัท ได้ให้ บริษัท เอส เอ็ม พี ฟู้ดส์ โปรดักส์ จำกัด เช่าอาคารห้องเย็น

บริษัท ยังไม่มีแผนที่จะใช้หรือดัดแปลงห้องเย็นที่ให้เช่านั้นเพื่อกิจการใดของบริษัท อีกทั้งไม่มีแผนที่จะทุบเพื่อก่อสร้างสิ่งปลูกสร้างใดๆ ดังนั้น บริษัทจึงให้บริษัท เอส เอ็ม พี ฟู้ดส์ โปรดักส์ จำกัด เช่าเพื่อเป็นการสร้างรายได้ค่าเช่าให้บริษัท มูลค่าของรายการในปี 2548 มีจำนวน 12.50 ล้านบาท

2.2 รายการที่บริษัท เช่าอาคารของบริษัท ไทยอัสเสทเทรดดิ้ง จำกัด

บริษัทจำเป็นต้องเช่าอาคารของบริษัท ไทยอัสเสทเทรดดิ้ง จำกัด เพื่อเป็นสาขาที่กรุงเทพฯ เพื่ออำนวยความสะดวกในการติดต่อกับภาครัฐ และบริษัทจะยังคงเช่าต่อไป หากทางผู้ให้เช่าไม่ได้มีการปรับราคาค่าเช่าที่สูงกว่าอัตราค่าเช่าทั่วไป มูลค่าของรายการในปี 2548 มีจำนวน 276,000 บาท

มาตรการหรือขั้นตอนการอนุมัติการทำรายการระหว่างกัน

รายการระหว่างกันของบริษัทหรือบริษัทย่อย ที่จะเกิดกับบุคคลที่อาจมีความขัดแย้งทางผลประโยชน์ มีส่วนได้เสีย เช่น การจำหน่ายสินค้า และการซื้อสินค้า เป็นต้น บริษัทจะให้คณะกรรมการตรวจสอบเป็นผู้พิจารณาความจำเป็นและความสมเหตุสมผลของรายการนั้น โดยจะนำราคาตลาดของผู้อื่นมาเปรียบเทียบกับราคาการทำรายการระหว่างกันของบริษัท หรือบริษัทย่อยกับบุคคลที่อาจมีความขัดแย้งทางผลประโยชน์ ซึ่งกรรมการจะต้องปฏิบัติตามระเบียบที่กำหนดเกี่ยวกับการทำรายการระหว่างกัน และจะต้องไม่อนุมัติรายการใดๆ ที่ตนหรือบุคคลที่อาจมีความขัดแย้งทางผลประโยชน์ในลักษณะอื่นใดกับบริษัท และจะต้องเสนอรายการดังกล่าวต่อคณะกรรมการบริษัท เพื่อให้คณะกรรมการบริษัทพิจารณา ซึ่งบริษัทจะต้องปฏิบัติให้เป็นไปตามกฎหมายว่าด้วยหลักทรัพย์และตลาดหลักทรัพย์ และข้อบังคับ ประกาศ คำสั่ง หรือข้อกำหนดของตลาดหลักทรัพย์แห่งประเทศไทย รวมตลอดถึงการปฏิบัติตามข้อกำหนดเกี่ยวกับการเปิดเผยข้อมูลการทำรายการระหว่างกัน และการได้มาหรือจำหน่ายไปซึ่งทรัพย์สินของบริษัทหรือบริษัทย่อย หากในกรณีที่คณะกรรมการตรวจสอบไม่มีความชำนาญในการพิจารณารายการระหว่างกันที่อาจเกิดขึ้น บริษัทจะได้ให้ผู้เชี่ยวชาญอิสระหรือผู้สอบบัญชีของบริษัทเป็นผู้ให้ความเห็นเกี่ยวกับรายการระหว่างกันดังกล่าว เพื่อนำไปใช้ประกอบการตัดสินใจของคณะกรรมการ หรือผู้ถือหุ้นตามแต่กรณี และจะเปิดเผยรายการระหว่างกันไว้ในหมายเหตุประกอบงบการเงินที่ได้รับการตรวจสอบจากผู้สอบบัญชีของบริษัท พร้อมทั้งเปิดเผยในรายงานประจำปีของบริษัทและแบบ 56-1 ด้วย

1) งบการเงิน

รายงานการสอบบัญชี

- รายงานของผู้สอบบัญชีสำหรับงบการเงินปี 2546 ซึ่งตรวจสอบโดย นายณรงค์ พันตาวงษ์ ผู้สอบบัญชี อนุญาตเลขทะเบียน 3315 จากบริษัท สำนักงาน เอ็นส์ท แอนด์ ยัง จำกัด ได้ให้ความเห็นอย่างไม่มีเงื่อนไขว่างบการเงินได้จัดทำขึ้นโดยถูกต้องตามที่ควรและได้ทำขึ้นตามหลักการบัญชีที่รับรองทั่วไป
- รายงานของผู้สอบบัญชีสำหรับงบการเงินปี 2547 ซึ่งตรวจสอบโดย นายศุภชัย ปัญญาวัฒน์ ผู้สอบ บัญชีอนุญาตเลขทะเบียน 3930 จากบริษัท สำนักงาน เอ็นส์ท แอนด์ ยัง จำกัด ได้ให้ความเห็น อย่างไม่มีเงื่อนไขว่างบการเงินได้จัดทำขึ้นโดยถูกต้องตามที่ควรและได้ทำขึ้นตามหลักการบัญชีที่รับรองทั่วไป
- รายงานของผู้สอบบัญชีสำหรับงบการเงินปี 2548 ซึ่งตรวจสอบโดย นายศุภชัย ปัญญาวัฒน์ ผู้สอบ บัญชีอนุญาตเลขทะเบียน 3930 จากบริษัท สำนักงาน เอ็นส์ท แอนด์ ยัง จำกัด ได้ให้ความเห็น อย่างไม่มีเงื่อนไขว่างบการเงินได้จัดทำขึ้นโดยถูกต้องตามที่ควรและได้ทำขึ้นตามหลักการบัญชีที่รับรองทั่วไป

2) คำอธิบายและการวิเคราะห์ฐานะการเงินและผลการดำเนินงาน

(1) ภาพรวมของผลการดำเนินงานที่ผ่านมา

เนื่องจากผู้บริโภคในประเทศมีแนวโน้มหันมาใส่ใจในสุขภาพมากขึ้น รวมทั้งในปีที่ผ่านมา ประชาชน มีความหวาดกลัวโรคภัยไข้เจ็บที่มากับการบริโภคเนื้อสัตว์อื่น เช่น โรควัวบ้า โรคเท้าเปื่อยของสุกร และ โรคไขหวัดนกของสัตว์ปีก ผู้บริโภคจึงปรับเปลี่ยนทัศนคติจากที่เคยบริโภคสัตว์บกเป็นหลัก หันมา บริโภคสัตว์น้ำมากขึ้น ส่งผลให้อุตสาหกรรมผลิตอาหารเลี้ยงกุ้งและปลามีการเติบโตอย่างต่อเนื่อง ทำให้ บริษัทมีผลการดำเนินงานที่ดีในด้านยอดขายเพิ่มขึ้นตามไปด้วย

อย่างไรก็ตามในปี 2547 บริษัท ต้องเผชิญกับปัญหาราคาวัตถุดิบที่ปรับตัวสูงขึ้นอย่างเป็นประวัติการณ์ รวมทั้งบริษัทยังต้องแบกรับภาระค่าใช้จ่ายที่เพิ่มขึ้น เช่น ค่าระวางเรือ ค่าใช้จ่ายด้านพลังงานและ น้ำมันเชื้อเพลิง ซึ่งส่งผลกระทบต่อต้นทุนการผลิต แต่ขณะเดียวกัน บริษัทกลับไม่สามารถปรับราคา ขายให้ขึ้นไปตามต้นทุนได้ โดยเฉพาะสินค้าจำพวกอาหารกุ้ง เนื่องจากการส่งออกกุ้งของไทยไปยัง ต่างประเทศประสบกับปัญหาหลายๆ ด้าน เช่น การยื่นขอให้มีการไต่สวนการทุ่มตลาดกุ้งของประเทศ สหรัฐอเมริกา และการระงับสิทธิพิเศษทางภาษีศุลกากร หรือจีเอสพีในสหภาพยุโรป สาเหตุเหล่านี้ ล้วนส่งผลให้เกิดการชะงักของตลาด ปริมาณการเลี้ยงกุ้งในประเทศลดต่ำลง ราคากุ้งตกต่ำ ส่งผลกระทบ โดยตรงมาเกษตรกรผู้เลี้ยงกุ้งและส่งผลกระทบต่อเนื้อมายังอุตสาหกรรมผลิตอาหารกุ้ง

นอกจากนี้ ในช่วง 2-3 ปีที่ผ่านมา ยังมีผู้ผลิตอาหารเลี้ยงกุ้งรายใหม่เข้ามาในอุตสาหกรรมเพื่อแย่งชิงส่วนแบ่งการตลาด ทำให้ปริมาณความต้องการอาหารกุ้งในปัจจุบันมีน้อยกว่ากำลังการผลิตรวมของอุตสาหกรรม การแข่งขันจึงทวีความรุนแรงมากขึ้นอย่างต่อเนื่อง บริษัทจึงต้องยอมแบกภาระต้นทุนเพื่อถือครองส่วนแบ่งตลาดรวมทั้งเพื่อช่วยเหลือเกษตรกรให้สามารถดำรงอยู่ได้ อย่างไรก็ตามบริษัทยังคงยึดมั่นที่จะนำเสนอสิ่งที่ดีที่สุดให้แก่ลูกค้าและเกษตรกรผู้เลี้ยงสัตว์น้ำ บริษัทจึงมิได้มีนโยบายที่จะปรับลดคุณภาพสินค้าเพื่อรักษาส่วนกำไร แต่ยังคงมุ่งมั่นที่จะรักษาคุณภาพสินค้าให้มีความคงที่อยู่เสมอเพื่อให้เกษตรกรผู้เลี้ยงสัตว์น้ำได้รับสินค้าที่มีมาตรฐาน

ในส่วนของการตลาดนั้น ยังคงมีการขยายตัวอย่างต่อเนื่องตามความต้องการของตลาด เนื่องจากการจับปลาจากแหล่งน้ำธรรมชาติจับได้ลดน้อยลง การขาดแคลนของอุปทานมีผลให้ราคาของเนื้อปลาเพิ่มสูงมากขึ้น เป็นเหตุจูงใจให้เกษตรกรหันมาเลี้ยงปลาเป็นเชิงพาณิชย์เพราะคุ้มค่าแก่การลงทุน ในขณะที่เดียวการที่รัฐบาลได้ยกมาตรฐานระดับคุณภาพอาหารปลอดภัย เน้นความสะอาดถูกสุขลักษณะ เกษตรกรจึงหันมาพึ่งอาหารปลาผสมสำเร็จรูปมากขึ้น เพื่อตอบสนองความต้องการของผู้บริโภค บริษัทจึงได้ดำเนินการขยายกำลังการผลิตอาหารปลา เพื่อรองรับความต้องการของสินค้าที่จะมีเพิ่มมากขึ้นในอนาคต แต่อย่างไรก็ตามก็มีผู้ประกอบการรายเก่าที่กำลังขยายการผลิต และผู้ประกอบการรายใหม่ที่จะเข้ามาสู่อุตสาหกรรมนี้เช่นกัน

ในปี 2548 ราคาวัตถุดิบได้ปรับตัวลดลงเข้าสู่สภาวะปกติ ทำให้ผลการดำเนินงานของบริษัทปรับตัวดีขึ้นอย่างต่อเนื่อง ถึงแม้ว่าจะยังคงต้องเผชิญกับปัจจัยด้านอื่นอยู่ เช่นการปรับตัวสูงขึ้นของพลังงาน โดยบริษัทมียอดขายที่เพิ่มขึ้นทั้งยอดขายที่เป็นตัวเงินและปริมาณการขายเมื่อเปรียบเทียบกับปี 2547

สาเหตุหลักมาจากการมุ่งมั่นที่จะรักษาคุณภาพสินค้าให้มีความคงที่อย่างต่อเนื่องเสมอมา แม้ว่าบริษัทจะต้องประสบกับปัญหาขาดทุนในบางครั้ง สินค้าของบริษัทจึงได้รับความนิยมจากลูกค้าเป็นอย่างดีและต่อเนื่องมาโดยตลอด จากการที่มียอดขายเพิ่มขึ้นทำให้อัตราต้นทุนสินค้าและอัตราค่าใช้จ่ายต่อยอดขายลดลง ส่งผลให้บริษัทมีกำไรขั้นต้นและกำไรสุทธิเพิ่มขึ้นจากงวดเดียวกันในปีที่ผ่านมา ในขณะเดียวกันบริษัทมีการปรับปรุงประสิทธิภาพเครื่องจักรและขบวนการผลิตให้สามารถเพิ่มผลผลิตให้สูงขึ้น โดยลดการสูญเสียในการผลิตให้เหลือน้อยที่สุด จึงยังส่งผลให้ต้นทุนการผลิตลดลง นอกจากนี้ บริษัทยังมีการวางแผนการจัดซื้อวัตถุดิบและการผลิตให้มีคุณภาพได้มาตรฐาน และยังได้จัดทำระบบการควบคุมค่าใช้จ่ายที่ดีโดยใช้ระบบงบประมาณเข้ามาเป็นเครื่องมือในการบริหาร

นอกเหนือจากนั้น ในส่วนที่บริษัทได้ลงทุนถือหุ้นในบริษัทอื่น ในปี 2548 นี้ มีการรับรู้ส่วนแบ่งผลกำไรจากเงินลงทุนในบริษัทร่วมและบริษัทย่อยเพิ่มขึ้นจากปีที่ผ่านมา เนื่องมีการลงทุนเพิ่มในบริษัทย่อยและบริษัทร่วม

(2) ผลการดำเนินงานที่ผ่านมา

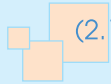

(2.1) รายได้จากการขาย

ปี 2548 สัดส่วนของรายได้จากการขายต่อรายได้ทั้งสิ้น จะอยู่ในร้อยละ 97.50 โดยยอดขายในปี 2548 ตามงบการเงินรวมเท่ากับ 1,480 ล้านบาท เพิ่มขึ้นจากปีก่อน 339 ล้านบาท หรือเพิ่มขึ้นคิดเป็นร้อยละ 30 รายได้ที่เพิ่มมาจากปัจจัยด้านปริมาณการขายที่เพิ่มมากกว่าปัจจัยด้านราคา เนื่องจากลูกค้าของบริษัท ส่วนที่เป็นผู้เลี้ยงกุ้งยังประสบปัญหาการขายตกต่ำ ทำให้บริษัทไม่สามารถปรับราคาขายได้มากนัก แต่บริษัทฯ ก็มีนโยบายมุ่งมั่นที่จะรักษาคุณภาพสินค้าให้มีความคงที่อย่างต่อเนื่องเสมอมา จึงสามารถสร้างความเชื่อมั่นในตัวสินค้าให้แก่ลูกค้า สินค้าของบริษัทจึงได้รับความนิยมจากลูกค้าเป็นอย่างดีและต่อเนื่องมาโดยตลอด

รายได้ขายของบริษัท (และบริษัทย่อย) ในปี 2548 เป็นอาหารกุ้ง ร้อยละ 48 ผลิตภัณฑ์อาหารปลาร้อยละ 45 และวัตถุดิบร้อยละ 5 (ซึ่งเป็นการซื้อมาเพื่อขายต่อให้บริษัทย่อยและบริษัท ไม่ได้มีกำไรจากการขายตรงนี้) โดยอาหารกุ้งมีส่วนการขายเพิ่มขึ้นจากงวดเดียวกันของปีก่อนคิดเป็นร้อยละ 11 ส่วนอาหารปลา มีสัดส่วนเพิ่มขึ้นจากงวดเดียวกันของปีก่อนคิดเป็นร้อยละ 56

บริษัทฯ คาดว่าการที่มีกำลังการผลิตเพิ่มจากโครงการผลิตอาหารปลาที่จะสามารถเดินเครื่องจักรได้เต็มกำลังการผลิตในต้นปี 2549 นั้น จะทำให้บริษัทฯ มีรายได้เพิ่มในปี 2549 ที่จะมาถึงนี้ รายได้จากการขายในอนาคตจะยังเพิ่มขึ้น เนื่องจากตลาดอาหารสัตว์น้ำทั้งภายในและภายนอกประเทศยังมีความต้องการเพิ่มขึ้น

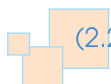

(2.2) รายได้อื่น

รายได้ที่ไม่ได้เกิดจากการขายสินค้าที่มีจำนวนมากที่สุดได้แก่ รายได้ค่าเช่า ประมาณปีละ 16 ล้านบาท ซึ่งเกิดจากการที่นำห้องเย็นไปให้ผู้อื่นเช่า รายได้อื่นราว 11 ล้านบาทต่อปี ประกอบด้วย ดอกเบี้ยรับกำไรจากการจำหน่ายทรัพย์สิน รายได้จากการขดยการส่งออก และอื่นๆ ซึ่งที่ผ่านมา กำไรจากการจำหน่ายทรัพย์สินจะเป็นรายการที่มีจำนวนผันผวนไม่แน่นอน ส่วนรายได้อื่นเหลือจะมีจำนวนที่ไม่แปรปรวนมากนัก รวมทั้งบริษัทยังมีรายได้จากส่วนแบ่งกำไรจากเงินลงทุนและกำไรจากการขายเงินลงทุนประมาณ 10 ล้านบาท

แนวโน้มของรายได้อื่นในอนาคตขึ้นอยู่กับสองปัจจัย คือ ปัจจัยลบจากการที่รายได้ดอกเบี้ยจะลดลง เนื่องจากบริษัทมีการขายการลงทุนในสินทรัพย์ถาวรในปี 2547-2548 เป็นจำนวนมาก ทำเงินออมของบริษัทลดลง ขณะที่ปัจจัยบวกคือ ส่วนแบ่งเงินลงทุนตามวิธีส่วนได้เสีย ซึ่งเริ่มมีกำไรในปี 2548

(2.3) ต้นทุนขาย

สำหรับปี 2548 ต้นทุนขายลดลงจากปี 2547 จากร้อยละ 88.85 ลดเหลือ ร้อยละ 82.18 เนื่องจากได้มีการลดราคาของวัตถุดิบลงเข้าสู่ภาวะปกติจึงทำให้ผลการดำเนินงานของบริษัทดีขึ้นกว่าปีก่อนๆ แม้ว่าในปีนี้ ต้นทุนด้านพลังงานจะสูงขึ้น แต่สัดส่วนของค่าใช้จ่ายนี้ต่อต้นทุนรวมมีไม่มากนัก จึงไม่กระทบบริษัทเหมือนกรณีวัตถุดิบ

อย่างไรก็ตาม เนื่องจากสินทรัพย์ถาวรในโครงการผลิตอาหารปลาที่บริษัท ลงทุนเพิ่มในปี 2547-2548 จะเริ่มมีการตัดค่าเสื่อมราคาในปี 2549 นี้ อาจจะทำให้ต้นทุนขายของบริษัท ในช่วงแรกจะสูงขึ้น

(2.4) ค่าใช้จ่ายในการขายและบริหาร

จากการที่บริษัทมียอดขายเพิ่มขึ้นอย่างต่อเนื่อง จึงทำให้อัตราส่วนของค่าใช้จ่ายในการขาย และบริหารต่อยอดขายลดลงจากปี 2547 ที่ร้อยละ 11.46 ลดลงเหลือที่ร้อยละ 10.99 ในปี 2548

(2.5) ดอกเบี้ยจ่าย

อัตราดอกเบี้ยจ่ายต่อยอดขายเพิ่มขึ้นจากร้อยละ 0.05 ในปี 2547 เป็นร้อยละ 0.19 ในปี 2548 สาเหตุมาจากปี 2547 ต่อเนื่องมาถึงปัจจุบัน บริษัทมีการลงทุนขยายกำลังการผลิต ดังนั้น จึงทำให้มีการกู้ยืมเงินมากขึ้นกว่าปีก่อนๆ

(2.6) ภาษีเงินได้นิติบุคคล

อัตราภาษีเงินได้นิติบุคคลต่อยอดขายเพิ่มขึ้นจากร้อยละ 0.39 ในปี 2547 เป็นร้อยละ 0.85 ในปี 2548 เนื่องจากในปี 2547 มีผลประกอบการขาดทุนจากกิจการได้รับการส่งเสริมการลงทุน จึงทำให้ผลประกอบการโดยรวมของบริษัทมีกำไรลดลงจึงเสียภาษีเงินได้นิติบุคคลน้อยกว่าปี 2548

สำหรับในปี 2548 บริษัท มีผลประกอบการกำไรจากกิจการที่ได้รับการส่งเสริมการลงทุน พร้อมทั้งในส่วนของผลประกอบการจากกิจการที่ไม่ได้รับการส่งเสริมการลงทุน ก็มีกำไรเพิ่มมากขึ้นเช่นเดียวกัน จึงทำให้เสียภาษีเงินได้นิติบุคคลมากกว่าปี 2547 คาดว่าในปี 2549 ภาษีเงินได้นิติบุคคลมีแนวโน้มจะลดลงเนื่องจากบริษัทได้รับการส่งเสริมการลงทุนเพิ่มอีกหนึ่งแห่ง ในการผลิตอาหารปลา ซึ่งได้เริ่มใช้สิทธิประโยชน์ฯ แล้วในปลายปี 2548

(2.7) กำไรสุทธิ

เมื่อเปรียบเทียบผลการดำเนินงานของบริษัท จากปี 2546 ถึง ปี 2548 นั้น จะพบว่าปี 2547 มีผลการดำเนินงานที่ไม่ค่อยดีนัก เห็นได้จากกำไรจากการดำเนินงานในปี 2547 จะติดลบ สาเหตุมาจากปี 2547 ต้นทุนขายสูงถึงร้อยละ 89 ทำให้กำไรขั้นต้นปี 2547 อยู่ที่ร้อยละ 11 และ ทั้งๆ ที่บริษัทพยายามบริหารค่าใช้จ่ายในการขายและบริหารให้ต่ำกว่าปีก่อนๆ คือเหลือร้อยละ 11.46 แล้วก็ตาม ก็ยังไม่สามารถช่วยให้บริษัทพ้นจากการขาดทุนในการดำเนินงานได้

ปี 2548 เนื่องจากราคาวัตถุดิบหลักกลับคืนสู่สภาวะปกติ รวมทั้งมีการปรับปรุงประสิทธิภาพการผลิต ทำให้ต้นทุนขายลดลง บริษัทจึงมีอัตรากำไรสุทธิเมื่อเทียบกับงวดเดียวกันของปี 2547 เพิ่มขึ้นจากร้อยละ 1.61 เป็นร้อยละ 8.15

(2.8) อัตราผลตอบแทนต่อผู้ถือหุ้น

สำหรับปี 2548 โครงสร้างเงินทุนของบริษัทเปลี่ยนไปบ้าง มีการใช้หนี้สินมากขึ้น อัตราส่วนหนี้สินต่อผู้ถือหุ้นได้ขึ้นมาอยู่ที่ 0.36 แต่กำไรในปี 2548 นั้นเพิ่มมากขึ้นด้วย จึงทำให้ผลตอบแทนผู้ถือหุ้นสูงกว่าปีก่อนๆ ค่อนข้างมาก

อย่างไรก็ตาม หากพิจารณาผลตอบแทนต่อผู้ถือหุ้นจากเงินปันผลที่ผู้ถือหุ้นได้รับโดยตรงนั้น จะพบว่าบริษัทได้มีการจ่ายเงินปันผลจากผลการดำเนินงานปี 2545-2548 สูงกว่าที่บริษัทได้มีการประกาศนโยบายที่จะจ่ายเงินปันผลประมาณร้อยละ 60 ของกำไรสุทธิ

อย่างไรก็ตามบริษัท ได้พยายามจ่ายเงินปันปี 2548 นี้ให้มากกว่าปีก่อนๆ เพื่อเป็นการชดเชยที่งวดปี 2547 มีการจ่ายเงินปันผลเพียงครั้งเดียวและเป็นจำนวนเงินที่น้อยกว่าปีอื่นๆ ซึ่งบริษัทฯ ได้มีมติจากที่ประชุมคณะกรรมการบริษัท เมื่อวันที่ 17 กุมภาพันธ์ 2549 ที่จะจ่ายเงินปันผลครั้งที่ 2 ของผลการดำเนินงานงวดปี 2548 ในอัตราหุ้นละ 0.20 บาท (คิดจากราคาพาร์ที่ 1 บาท) โดยจะดำเนินการจ่ายในวันที่ 28 เมษายน 2549

3) ฐานะการเงิน

(1) สินทรัพย์

(1.1) ส่วนประกอบของสินทรัพย์

นับตั้งแต่ปี 2546 จนถึงสิ้น ปี 2548 สินทรัพย์ของบริษัท มีแนวโน้มเพิ่มขึ้นมาโดยตลอดดังนี้

(หน่วย : ล้านบาท)

	2546	2547	2548
สินทรัพย์รวม - ในงบเฉพาะบริษัท	576.96	646.79	825.32
สินทรัพย์รวม - ในงบรวม	-	713.85	894.13
อัตราเพิ่มขึ้นของสินทรัพย์ (%) (ตามงบเฉพาะบริษัท)	3.12	12.10	27.60
อัตราส่วนของสินทรัพย์ไม่หมุนเวียนต่อสินทรัพย์รวม (%)	54.06	62.68	61.13

ปี 2547-2548 นั้น บริษัทมีการเพิ่มทั้งในสินทรัพย์หมุนเวียนและไม่หมุนเวียน ในปี 2548 สัดส่วนของสินทรัพย์หมุนเวียนต่อสินทรัพย์ไม่หมุนเวียน อยู่ในอัตราราว 40 : 60

(1.2) คุณภาพของสินทรัพย์

- ลูกหนี้

(หน่วย : ล้านบาท)

	งบเฉพาะบริษัท	งบรวม	
	2546	2547	2548
น้อยกว่า 91 วัน	44,127	68,157	116,760
91 - 180 วัน	1,780	1,557	889
181 - 360 วัน	2,609	4,017	731
มากกว่า 360 วัน	94,204	94,272	91,828
รวม	142,719	168,003	210,208
หัก ค่าเผื่อหนี้สงสัยจะสูญ	(75,000)	(75,000)	(83,300)
ลูกหนี้ (สุทธิ)	67,719	93,003	126,908
ลูกหนี้ที่ไม่เกิน 6 เดือน	45,907	69,714	117,649
ร้อยละของลูกหนี้ (สุทธิ)	68	75	93

บริษัท พยายามรักษาให้ลูกหนี้ที่เกิน 1 ปี มิให้เกินจากที่มีอยู่ราว 90 - 95 ล้านบาท รวมทั้งในปี 2548 นี้ ทางบริษัทได้ตั้งสำรองเผื่อหนี้สูญเพิ่มขึ้นอีกเป็น 83.3 ล้านบาท ในส่วนของลูกหนี้ดังกล่าวมีหลักทรัพย์ค้ำประกันตามจดจำนองอยู่ประมาณ 58.9 ล้านบาท จากตารางข้างต้น จะพบว่าลูกหนี้ที่ไม่เกิน 6 เดือน เพิ่มจากปี 2546 ที่มีเพียงร้อยละ 68 ของยอดลูกหนี้ (สุทธิ) มาเป็นร้อยละ 93 ยอดลูกหนี้ (สุทธิ) จึงทำให้คุณภาพลูกหนี้ของบริษัท ในปัจจุบันถือว่าดีขึ้นมาก

- สินค้าคงเหลือ

(หน่วย : ล้านบาท)

	งบเฉพาะบริษัท	งบรวมฯ	
	2546	2547	2548
สินค้าสำเร็จรูป	23.54	21.76	25.74
วัตถุดิบ	45.49	101.61	123.58
อื่นๆ	16.28	14.78	35.99
หักค่าเผื่อสินค้าเสื่อมคุณภาพ	(0.97)	(0.97)	(1.27)
สุทธิ	84.33	137.16	184.04

สินค้าคงเหลือส่วนใหญ่จะเป็นของบริษัท โดยในงบเฉพาะบริษัทนั้น สินค้าคงเหลือในปี 2548 มีประมาณ 144 ล้านบาท ดังนั้นสินค้าคงเหลือประมาณ 40 ล้านบาทจะอยู่ที่บริษัทย่อย ซึ่งเกือบทั้งหมดจะเป็นวัตถุดิบ

เนื่องจากบริษัท มีระเบียบการเก็บรักษาสินค้าสำเร็จรูป และวัตถุดิบของบริษัท จะมีการหมุนเวียนเร็ว จะเห็นได้จากระยะเวลาขายสินค้าเฉลี่ยปี 2548 มีประมาณ 7 วันเท่านั้น ดังนั้นจึงตั้งสำรองค่าเผื่อสินค้าเสื่อมคุณภาพเพียงเล็กน้อย

- เงินลงทุนในบริษัทย่อยและบริษัทร่วม

ตามงบการเงินเฉพาะของบริษัท ณ สิ้นปี 2548 เงินลงทุนในบริษัทอื่นจะแสดงมูลค่าตามวิธีส่วนได้เสียจำนวน 94.54 ล้านบาท ซึ่งเกิดจากการลงทุนใน 2 บริษัท โดยมีรายละเอียดดังนี้

	ทุนชำระแล้ว	สัดส่วนเงินลงทุน (%)	31 ธันวาคม 2547		31 ธันวาคม 2548	
			วิธีราคาทุน	วิธีส่วนได้เสีย	วิธีราคาทุน	วิธีส่วนได้เสีย
เงินลงทุนในบริษัทย่อย						
บริษัท เบทาโกร-ไทยลักซ์ โฮลดิ้ง จำกัด	150,000	60.00	90,000	76,585	90,000	81,734
เงินลงทุนในบริษัทร่วม						
บริษัท เอส เอ็ม พี ฟู้ด โปรดักส์ จำกัด	42,000	21.43	9,000	9,704	9,000	12,803
รวม			99,000	86,289	99,000	94,537
บริษัท อาหารเลิศไทย จำกัด	36,100	41.33	15,500	(4,130)		-

จากตารางข้างต้น จะพบว่ามูลค่าเงินลงทุนในบริษัท เอส เอ็ม พี ฟู้ด โปรดักส์ จำกัด นั้นสูงกว่าเงินลงทุนอย่างต่อเนื่อง ขณะเดียวกันมูลค่าเงินลงทุนใน บริษัท เบทาโกร-ไทยลักซ์ โฮลดิ้ง จำกัด นั้น แม้จะต่ำกว่าเงินลงทุน แต่มีแนวโน้มที่ดีขึ้น ทั้งนี้บริษัทได้รับรู้ตามวิธีส่วนได้เสียแล้ว และไม่มีการตั้งสำรองเพื่อการด้อยค่า

หมายเหตุ 1. เงินลงทุนในบริษัท อาหารเลิศไทย จำกัด นั้น ไม่ได้ปรากฏในงบการเงิน ณ สิ้นไตรมาส 3 ปี 2548 เนื่องจากบริษัทได้จำหน่ายเงินลงทุนในบริษัทดังกล่าวไปแล้ว

(2) สภาพคล่อง

(2.1) กระแสเงินสด

กำไรสุทธิในงบกำไรขาดทุนจะมีความแตกต่างกับกำไรสุทธิที่เป็นเงินสดค่อนข้างมาก ทั้งนี้มาจากการที่มีค่าใช้จ่ายที่ไม่เป็นเงินสดจำนวนมากโดยเฉพาะที่เป็นค่าเสื่อมราคา ดังนี้

(หน่วย : ล้านบาท)

	งบเฉพาะบริษัท	งบรวมฯ	
	2546	2547	2548
(1) กำไรสุทธิในงบกำไรขาดทุน	47.97	18.80	120.60
บวก ค่าใช้จ่ายที่ไม่เป็นเงินสด (ยอดรวม)	41.82	41.82	56.44
หัก รายได้ที่ไม่เป็นเงินสด (ยอดรวม)	(3.22)	(3.20)	(13.14)
(2) กำไรสุทธิหลังปรับเป็นเงินสด	86.58	57.42	163.90
ผลต่างของ (2)-(1)	38.61	38.62	43.30
ค่าเสื่อมราคา	33.54	36.46	42.44
ขาดทุน(กำไร)จากเงินลงทุนตามวิธีส่วนได้เสีย	5.55	2.65	(7.23)

จากตารางข้างต้นจะพบว่า ความแตกต่างระหว่างกำไรสุทธิตามงบกำไรขาดทุนกับกำไรที่เป็นเงินสดมีแนวโน้มสูงขึ้นทั้งนี้เนื่องจากการที่โรงงานและเครื่องจักร ที่ใช้ในการผลิตอาหารปลา ซึ่งบริษัทลงทุนในปี 2547-2548 นั้นเริ่มทำการผลิตในปลายปี 2548 จึงทำให้บริษัทมีค่าเสื่อมราคาเพิ่มขึ้น ซึ่งเป็นส่วนหนึ่งของค่าใช้จ่ายที่ไม่เป็นเงินสด

แม้กำไรที่เป็นเงินสดจะมีแนวโน้มลดลง คือราว 87 ล้านบาทในปี 2546 เหลือราว 57 ล้านบาทในปี 2547 แต่ในช่วงดังกล่าวบริษัท ไม่ได้ลงทุนเพิ่มในสินทรัพย์ดำเนินการ (สินทรัพย์หมุนเวียน) มากนัก ดังนั้นบริษัทจึงยังไม่มีปัญหาการขาดสภาพคล่องในการดำเนินการ

(หน่วย : ล้านบาท)

	งบเฉพาะบริษัท	งบรวม	
	2546	2547	2548
กำไรสุทธิหลังปรับเป็นเงินสด	86.58	57.42	163.90
สินทรัพย์จากการดำเนินงาน (เพิ่มขึ้น) ลดลง	(11.25)	(11.22)	(91.14)
หนี้สินจากการดำเนินงานเพิ่มขึ้น (ลดลง)	0.57	(0.26)	98.45
เงินสดสุทธิได้มาจากกิจกรรมดำเนินงาน	75.90	45.94	171.21

ในปี 2548 บริษัทและบริษัทย่อยมีการลงทุนเพิ่มในสินทรัพย์ดำเนินการค่อนข้างมากถึงราว 91 ล้านบาท แบ่งเป็นลูกหนี้เพิ่มราว 44 ล้านบาท และสินค้าคงเหลือราว 47 ล้านบาท แต่ไม่ได้เกิดปัญหาต่อสภาพคล่องของบริษัทแต่อย่างใด เพราะได้อาศัยแหล่งเงินทุนเพิ่มจากหนี้สินราว 98 ล้านบาท แบ่งเป็นเจ้าหนี้การค้า 76 และหนี้สินหมุนเวียนอื่นราว 22 ล้านบาทและด้วยในปี 2548 บริษัทมีกำไรที่เป็นเงินสดเพิ่มขึ้นจากปี 2547 อยู่ที่ 57 ล้านบาทเป็น 164 ล้านบาทในปี 2548

(2.2) อัตราส่วนสภาพคล่องที่สำคัญ

	2546	2547	2548
อัตราส่วนสภาพคล่อง	5.38	2.09	1.65
อัตราส่วนสภาพคล่องหมุนเร็ว	3.41	1.05	0.80

อัตราส่วนสภาพคล่องในปี 2547 - 2548 นั้นแม้จะต่ำกว่าช่วงปี 2546 แต่ยังสูงกว่าหนึ่งเท่า สาเหตุที่อัตราดังกล่าวลดลงค่อนข้างมาก เนื่องจากปี 2547 - 2548 บริษัทมีการกู้ยืมเพิ่มขึ้น โดยเป็นเงินกู้ยืมระยะสั้น 46.0 และ 42.55 ล้านบาทตามลำดับ โดยบริษัทนำเงินกู้ยืมนั้นไปลงทุนสินทรัพย์ถาวร และบริษัทคาดว่าจะสามารถคืนเงินกู้ยืมระยะสั้นนั้นได้หมดในภายในปี 2549

ส่วนสาเหตุที่อัตราส่วนสภาพคล่องหมุนเร็วลดลงมากในปี 2547 - 2548 นั้นเนื่องจากบริษัทมีการลงทุนในวัตถุดิบเพิ่มขึ้นจากช่วงปี 2545-2546 ค่อนข้างมาก

เมื่อพิจารณาข้อมูลปี 2546 จะพบว่าระยะเวลาขายสินค้าเมื่อรวมกับระยะเวลาการเก็บหนี้ จะมากกว่าระยะเวลารอชำระหนี้ค่อนข้างมาก ทำให้วงจรเงินสดยาวนานถึง 54 วัน ทั้งนี้สาเหตุหลักมาจากการที่ระยะเวลาชำระเจ้าหนี้การค้าของบริษัทอยู่ประมาณ 12 วันเท่านั้น การที่บริษัทชำระหนี้เร็วเนื่องจากบริษัทเลือกที่จะรับประโยชน์ของส่วนลดทางการค้าซึ่งจะมากกว่าเงินกู้จากสถาบันการเงินอย่างไรก็ตามจำนวนวันของวงจรเงินสดได้ลดลงมาเป็นลำดับถึง ปี 2548 วงจรเงินสดลดลงเหลือ 34 วันเนื่องจากบริษัทขยายเวลาชำระหนี้การค้าเป็น 21 วัน

(3) แหล่งที่มาของเงินทุน

(3.1) โครงสร้างเงินทุนและความเหมาะสม

บริษัทมีนโยบายระมัดระวัง (Conservative) ในการขยายการลงทุนและการก่อหนี้ โดยเฉพาะหนี้ผูกพันระยะยาว ดังนั้น ที่ผ่านมาเมื่อบริษัทมีการขยายตัวในสินทรัพย์ เงินทุนที่ใช้ นั้นจึงจะมาจากทั้งหนี้สินและส่วนของผู้ถือหุ้น อัตราส่วนหนี้สินต่อส่วนของผู้ถือหุ้นจึงยังอยู่ระดับต่ำ ทำให้ไม่มีความเสี่ยงในด้านเสถียรภาพทางการเงิน

(หน่วย : ล้านบาท)

	งบเฉพาะบริษัท		งบรวมฯ	
	2547	2548	2547	2548
รวมสินทรัพย์	646.79	825.32	713.85	894.13
รวมหนี้สิน	123.76	220.99	140.77	236.22
รวมส่วนของผู้ถือหุ้น	523.02	604.33	573.08	657.91
อัตราส่วนหนี้สินต่อส่วนของผู้ถือหุ้น (เท่า)	0.24	0.37	0.25	0.36

3.2) ส่วนของผู้ถือหุ้น

ก่อนปี 2547 ส่วนของผู้ถือหุ้นแต่ละปีมีการเพิ่มขึ้นไม่มากนักเมื่อเทียบกับปีก่อนๆ รวมทั้งบริษัทไม่มีการเพิ่มทุนในช่วงปี 2546 ถึงปัจจุบัน อีกทั้งบริษัทมีการจ่ายเงินปันผลในอัตราที่สูง ดังนั้นสาเหตุที่ปี 2547 และ 2548 ส่วนของผู้ถือหุ้นมีการเพิ่มขึ้นมากนั้นก็ตาม ส่วนของผู้ถือหุ้นได้รวมส่วนของผู้ถือหุ้นส่วนน้อยในบริษัทย่อยด้วย

(3.3) หนี้สิน

ในปี 2546 บริษัทมีหนี้สินที่เป็นลักษณะของการกู้ยืมเงินเพียงเล็กน้อย เห็นได้จากยอดค้าง ณ วันสิ้นปี มีประมาณ 5-6 ล้านบาท ซึ่งหนี้สินจำนวนนั้น ได้แก่การกู้เงินเบิกเกินบัญชี และทรัสต์รีซีส์

สำหรับปี 2547 และสิ้นปี 2548 ที่ปรากฏมีการกู้ยืมเงินมากขึ้น โดยในงบการเงินรวม จะเป็นจำนวน 75.75 และ 80.39 ล้านบาทตามลำดับนั้น ส่วนใหญ่จะเป็นบริษัทที่เป็นผู้กู้ ทั้งนี้ เพื่อนำไปลงทุนในสินทรัพย์ถาวร ดังนี้

(หน่วย : ล้านบาท)

	31 ธันวาคม 2547			31 ธันวาคม 2548		
	บริษัท	บริษัทย่อย	รวม	บริษัท	บริษัทย่อย	รวม
เงินเบิกเกินบัญชีธนาคาร	0.16	16.32	16.48	0.21	11.67	11.88
เจ้าหนี้ตรีสิทธิ์	2.27	-	2.27	0.96	-	0.96
เงินกู้ยืมระยะสั้นจากสถาบันการเงิน	46.00	-	46.00	42.55	-	42.55
เงินกู้ยืมระยะสั้นจากกิจการที่เกี่ยวข้องกัน	11.00	-	11.00	-	-	-
ส่วนของเงินกู้ยืมระยะยาวที่กำหนดชำระภายใน 1 ปี	-	-	-	8.00	-	8.00
เงินกู้ยืมระยะยาว-สุทธิจากที่ถึงกำหนดชำระใน 1 ปี	-	-	-	17.00	-	17.00
รวม	59.43	16.32	75.75	68.72	11.67	80.39

เงินกู้ที่บริษัทกู้ยืมมา แม้จะนำไปลงทุนในเครื่องจักรและอาคาร แต่บริษัทได้กู้ยืมมาในลักษณะที่เป็นเงินกู้ยืมระยะสั้น เนื่องจากบริษัทคาดว่าจะผลการดำเนินงานในปี 2548-2549 ยังคงดีต่อเนื่องทำให้มีเงินสดเพียงพอที่จะชำระคืนเงินกู้ได้หมดภายในเวลาประมาณ 1-2 ปี

เงินกู้ยืมระยะสั้นดังกล่าวเป็นเงินกู้แบบ Revolving Credit Line ซึ่งบริษัทกู้กับสถาบันการเงินภายในประเทศเป็นเงินบาท โดยมีอัตราดอกเบี้ยแบบคงที่ กำหนดชำระคืนตามระยะเวลาที่กำหนดในสัญญาใช้เงิน โดยบริษัทสามารถออกตัวสัญญาใช้เงินไปใหม่แทนใบที่หมดอายุได้ ทั้งนี้เงินกู้ดังกล่าวมีบุคคลค้ำประกัน

4) ปัจจัยและอิทธิพลหลักที่อาจมีผลต่อผลการดำเนินงานหรือฐานะการเงินในอนาคต

(4.1) การออกและเสนอขายใบสำคัญแสดงสิทธิให้แก่ผู้ถือหุ้น

นอกจากการออกและเสนอขายใบสำคัญแสดงสิทธิให้แก่ผู้ถือหุ้น จำนวน 125,000,000 หน่วยในครั้งนี้อีกแล้ว บริษัทได้ออกและเสนอขายใบสำคัญแสดงสิทธิให้แก่กรรมการและพนักงานจำนวน 7,500,000 หน่วย ใบสำคัญแสดงสิทธิมีอายุ 4 ปี โดยมีราคาใช้สิทธิ 1.50 บาท

(4.2) การขยายกำลังการผลิตอาหารปลาของบริษัท

บริษัท ได้มีการลงทุนในการขยายกำลังการผลิตสินค้าประเภทอาหารปลาเพิ่ม โดยจะเริ่มผลิตเต็มกำลังการผลิตเพื่อจำหน่ายได้ในต้นปี 2549 แม้ว่าสินค้าประเภทนี้จะไม่ใช่สินค้าใหม่สำหรับบริษัท แต่บริษัทลงทุนในโครงการดังกล่าวในจำนวนเงินถึง 206 ล้านบาท และจะทำให้มีค่าเสื่อมราคาถึงราว 17 ล้านบาทต่อปี ดังนั้นหากโครงการดังกล่าวไม่ประสบผลสำเร็จ อาจจะทำให้บริษัทประสบผลขาดทุนได้

หมายเหตุ การผลิตอาหารกุ้งยังคงอยู่ในจุดคุ้มทุน เนื่องจากกำลังการผลิตทั้งหมดคือ การเปรียบเทียบกำลังการผลิตที่ 24 ชั่วโมง ณ ปัจจุบันบริษัทได้ทำการผลิตเพียง 16 ชม. คือใช้กำลังการผลิตที่ประมาณ 33,000 ตัน ซึ่งมียอดขายประมาณ 25,000 ตันต่อปี หรือร้อยละ 70 ของกำลังการผลิตที่เปิดใช้โดยจุดคุ้มทุนอยู่ที่ประมาณ 1,500 ตันต่อเดือน อย่างไรก็ตามความเสี่ยงในเรื่องราคาวัตถุดิบก็ยังเป็นปัจจัยหลักในการผลิตอาหารสัตว์ บริษัทอาจจะต้องประสบปัญหาในเรื่องการผันผวนของราคาวัตถุดิบที่มีการเปลี่ยนแปลงไปตามความต้องการของตลาด หรือประสบปัญหาในเรื่องการขาดแคลนวัตถุดิบ ในอดีตที่ผ่านมา ราคาของวัตถุดิบมีความผันผวนไม่มากนัก โดยเฉลี่ยอยู่ประมาณร้อยละ 5 ยกเว้นในช่วงวิกฤตการณ์เช่นในปี 2547 เนื่องจากราคาน้ำมันและค่าขนส่งที่ปรับตัวสูงขึ้น ทำให้ต้นทุนในการผลิตสูงขึ้น ทำให้มีผลการดำเนินงานจากกิจกรรมดำเนินงานปกติขาดทุน ถึงแม้การใช้กำลังการผลิตจะไม่ได้ลดลง อย่างไรก็ตามในปี 2548 เนื่องจากราคาวัตถุดิบหลักกลับคืนสู่สภาวะปกติ รวมทั้งมีการปรับปรุงประสิทธิภาพการผลิต ทำให้ต้นทุนขายลดลง และบริษัทมีอัตรากำไรสุทธิร้อยละ 8.15

5) ค่าตอบแทนของผู้สอบบัญชี

ค่าตอบแทนผู้สอบบัญชีประกอบด้วยค่าตอบแทนจากการสอบบัญชีจำนวน 659,902.00 บาท และค่าบริการอื่นจำนวน 0.00 บาท

นโยบายเกี่ยวกับการดูแลกิจการ

คณะกรรมการบริษัท มีนโยบายการจะปฏิบัติตามข้อพึงปฏิบัติที่ดี (Code of Best Practices) สำหรับกรรมการบริษัทจดทะเบียน ที่เป็นไปตามแนวทางของตลาดหลักทรัพย์แห่งประเทศไทย ในส่วนของการปฏิบัติตามหลักการกำกับดูแลกิจการที่ดี 15 ข้อ ของตลาดหลักทรัพย์แห่งประเทศไทยนั้น ในปี 2548 ที่ผ่านมา บริษัทได้มีการปฏิบัติตามดังนี้

1. นโยบายเกี่ยวกับการดูแลกิจการ

คณะกรรมการได้กำหนดนโยบายเกี่ยวกับการกำกับดูแลกิจการ เนื่องจากเห็นว่าเป็นสิ่งที่มีความสำคัญและจำเป็นต่อการดำเนินธุรกิจให้มีการเจริญเติบโตที่ยั่งยืน คณะกรรมการบริษัทมีความมุ่งมั่นและตั้งใจที่จะปฏิบัติตามหลักการดังกล่าว โดยได้กำหนดนโยบายและทิศทางการดำเนินงานของบริษัท ที่ให้ความสำคัญต่อระบบการควบคุมและการตรวจสอบภายใน กำกับดูแลฝ่ายบริหารให้ดำเนินการตามนโยบายอย่างมีประสิทธิภาพเพื่อประโยชน์ในระยะยาวของผู้ถือหุ้น ภายใต้กรอบข้อกำหนดของกฎหมายและจริยธรรมทางธุรกิจ

2. สิทธิของผู้ถือหุ้น

ในปี 2548 บริษัทมีการประชุมผู้ถือหุ้นทั้งหมด 2 ครั้ง แบ่งเป็นการประชุมสามัญประจำปี 2548 จำนวน 1 ครั้ง และการประชุมวิสามัญ 1 ครั้ง โดยบริษัทได้จัดส่งหนังสือนัดประชุมพร้อมทั้งประมวลประกอบการประชุมตามวาระต่างๆ ให้ผู้ถือหุ้นทราบล่วงหน้าเป็นเวลาไม่น้อยกว่า 7 วัน ซึ่งเป็นไปตามข้อบังคับของบริษัท

ในการประชุมผู้ถือหุ้น บริษัทจะจัดสรรเวลาการประชุมอย่างเหมาะสมและปฏิบัติต่อผู้ถือหุ้นทุกรายอย่างเท่าเทียมกันในการแสดงความคิดเห็นและตั้งคำถามใดๆ ต่อที่ประชุมตามระเบียบวาระการประชุมและเรื่องที่เสนอ

3. สิทธิของผู้มีส่วนได้เสีย

- พนักงาน บริษัทได้ปฏิบัติกับพนักงานอย่างเท่าเทียม เป็นธรรม สอดคล้องกับข้อกำหนดของกฎหมายและให้ผลตอบแทนและสวัสดิการที่เหมาะสม
- คู่ค้า บริษัทมีการซื้อสินค้าและบริการจากคู่ค้าโดยเป็นไปตามเงื่อนไขทางการค้า รวมถึงการปฏิบัติตามสัญญาต่อคู่ค้า และจะปฏิบัติตามเงื่อนไขข้อตกลงเกี่ยวกับการกู้ยืมอย่างเคร่งครัด
- ลูกค้า บริษัทเอาใจใส่และรับผิดชอบต่อลูกค้า โดยรักษาคุณภาพและมาตรฐานในการให้บริการ รวมทั้งมีมาตรการในการเก็บรักษาความลับลูกค้าและมีบุคลากรที่ทำหน้าที่รับคำร้องเรียนของลูกค้า

- คู่แข่ง บริษัทประพฤติตามกรอบกติกาการแข่งขันที่ดี รักษาบรรทัดฐานของข้อพึงปฏิบัติในการแข่งขัน หลีกเลี่ยงวิธีการที่ไม่สุจริตเพื่อก่อให้เกิดความได้เปรียบในการแข่งขันที่ไม่เป็นธรรม หรือทำลายคู่แข่ง
- ชุมชน บริษัทมีความรับผิดชอบต่อสภาพแวดล้อมของชุมชนและสังคม โดยมีมาตรการในการดูแลรักษาเครื่องใช้อุปกรณ์ในการดำเนินงานของบริษัทเพื่อป้องกันสภาพแวดล้อมจากมลภาวะที่เกิดขึ้น

4. การประชุมผู้ถือหุ้น

ในการประชุมผู้ถือหุ้น มีกรรมการบริษัทและกรรมการตรวจสอบร่วมประชุมด้วย โดยประธานในที่ประชุมได้จัดสรรเวลาการประชุมอย่างเหมาะสมและปฏิบัติต่อผู้ถือหุ้นอย่างเหมาะสมทุกรายอย่างเท่าเทียมกันในการแสดงความเห็นและตั้งคำถามใดๆ ต่อที่ประชุมตามระเบียบวาระการประชุม และเรื่องที่เสนอ รวมทั้งได้บันทึกประเด็นคำถามและข้อคิดเห็นที่สำคัญไว้ในรายงานการประชุม

5. ภาวะผู้นำและวิสัยทัศน์

คณะกรรมการเป็นผู้กำหนดทิศทางธุรกิจ แผนธุรกิจ แผนการลงทุน และการจัดหาแหล่งเงินทุน ตลอดจนกำกับดูแลควบคุมและติดตามการปฏิบัติงานให้เป็นไปตามแผนธุรกิจ

6. ความขัดแย้งทางผลประโยชน์

เพื่อจัดการความขัดแย้งทางผลประโยชน์ กรรมการที่มีส่วนได้เสียในแต่ละเรื่องจะไม่มีสิทธิออกเสียงหรือตัดสินใจใดๆ ในเรื่องนั้นๆ นอกจากนั้นบริษัทจะดำเนินการให้มีการเปิดเผยรายการข้อมูลที่เกี่ยวข้องกันในรายงานประจำปีและแบบแสดงรายการข้อมูลประจำปี (แบบ 56-1) รวมทั้งจะให้คณะกรรมการตรวจสอบมีส่วนร่วมในการให้ความเห็นเกี่ยวกับรายการที่เกี่ยวข้องกันเพื่อให้เกิดความมั่นใจว่าเป็นรายการที่มีความโปร่งใสและแสดงมูลค่ายุติธรรมตามราคาตลาด

7. จริยธรรมธุรกิจ

คณะกรรมการได้จัดทำคู่มือจริยธรรมธุรกิจ เพื่อให้กรรมการและพนักงานทุกคนรับทราบและเข้าใจถึงมาตรการปฏิบัติต่อบริษัท ผู้มีส่วนได้เสียทุกกลุ่ม และสาธารณชนและสังคม

8. การถ่วงดุลอำนาจของกรรมการที่ไม่เป็นผู้บริหาร

คณะกรรมการบริษัทมีทั้งหมด 11 ท่าน ประกอบด้วยกรรมการที่เป็นอิสระจำนวน 4 ท่าน กรรมการที่เป็นผู้บริหาร จำนวน 1 ท่าน และกรรมการที่ไม่เป็นผู้บริหารจำนวน 6 ท่าน ซึ่งเป็นตัวแทนจากกลุ่มผู้ถือหุ้นต่างๆ ที่ส่งมา จึงมีการถ่วงดุลอำนาจอย่างเพียงพอ

9. การรวมหรือแยกตำแหน่ง

ประธานกรรมการบริษัทยังเป็นการจัดการใหญ่เนื่องจากมีประสบการณ์ในธุรกิจที่บริษัทดำเนินการ อย่างไรก็ตาม ในอนาคตจะมีการกำหนดให้ประธานกรรมการและกรรมการผู้จัดการไม่เป็นบุคคลเดียวกันเพื่อความเป็นอิสระของประธานกรรมการ และเพื่อเป็นการแบ่งแยกอำนาจหน้าที่ในการกำหนดนโยบายการกำกับดูแล รวมถึงการบริหารงานประจำออกจากกันอย่างชัดเจน

10. ค่าตอบแทนกรรมการและผู้บริหาร

บริษัทได้กำหนดนโยบายค่าตอบแทนไว้อย่างชัดเจนและโปร่งใส โดยค่าตอบแทนอยู่ในระดับเดียวกับอุตสาหกรรมและเหมาะสมกับหน้าที่และความรับผิดชอบที่ได้รับมอบหมาย รวมทั้งอยู่ในระดับที่สูงเพียงพอที่จะดึงดูดและรักษากรรมการที่มีคุณสมบัติที่ต้องการได้และอนุมัติจากที่ประชุมผู้ถือหุ้นแล้ว ส่วนค่าตอบแทนผู้บริหารเป็นไปตามหลักการและนโยบายที่คณะกรรมการบริษัทกำหนด ซึ่งเชื่อมโยงกับผลการดำเนินงานของบริษัทและผลการดำเนินงานของผู้บริหารแต่ละท่าน โดยปัจจุบันบริษัทยังไม่มีคณะกรรมการกำหนดค่าตอบแทน แต่มีกระบวนการพิจารณาค่าตอบแทนที่เหมาะสม โดยใช้ข้อมูลค่าตอบแทนของบริษัทในอุตสาหกรรมเดียวกัน และมีขนาดใกล้เคียงกัน รวมทั้งผลการประกอบการของบริษัทประกอบการพิจารณาและกำหนดค่าตอบแทนกรรมการ จะถูกนำเสนอที่ประชุมผู้ถือหุ้นเพื่อพิจารณาและอนุมัติขั้นสุดท้าย

11. การประชุมคณะกรรมการ

บริษัทได้กำหนดให้มีการประชุมคณะกรรมการอย่างน้อยไตรมาสละ 1 ครั้ง และมีการประชุมพิเศษเพิ่มเติมตามความจำเป็น โดยมีการกำหนดวาระชัดเจนล่วงหน้า และมีวาระพิจารณาติดตามผลการดำเนินงานเป็นประจำ โดยมีการจัดหนังสือเชิญประชุมพร้อมระเบียบวาระการประชุมก่อนการประชุมเป็นระยะเวลาล่วงหน้าไม่น้อยกว่า 7 วัน ก่อนวันประชุมทุกครั้ง เพื่อให้คณะกรรมการได้มีเวลาศึกษาข้อมูลอย่างเพียงพอก่อนเข้าร่วมประชุมโดยในปี 2548 ที่ผ่านมา คณะกรรมการมีการประชุมทั้งหมด 7 ครั้ง

12. คณะอนุกรรมการ

คณะกรรมการบริษัทได้มีการแต่งตั้งคณะกรรมการตรวจสอบ เพื่อช่วยในการกำกับดูแลกิจการของบริษัทโดยอำนาจและหน้าที่ของคณะกรรมการตรวจสอบเป็นไปตามรายละเอียดในเรื่องโครงสร้างการจัดการทั้งนี้ในปี 2548 ที่ผ่านมา มีการประชุมคณะกรรมการตรวจสอบทั้งหมด 5 ครั้ง

13.ระบบการควบคุมและการตรวจสอบภายใน

บริษัทให้ความสำคัญต่อระบบการตรวจสอบภายในทั้งในระดับบริหารและระดับปฏิบัติงาน โดยมีแผนตรวจสอบภายในทำหน้าที่ตรวจสอบเพื่อให้มั่นใจว่าการปฏิบัติงานหลักและกิจกรรมทางการเงินที่สำคัญของบริษัท ได้ดำเนินการตามแนวทางที่กำหนดและมีประสิทธิภาพ รวมถึงตรวจสอบการปฏิบัติตามกฎหมายและข้อกำหนดที่เกี่ยวข้องกับบริษัท (Compliance Control) และเพื่อให้หน่วยงานตรวจสอบภายในมีความเป็นอิสระ สามารถทำหน้าที่ตรวจสอบและถ่วงดุลได้อย่างเต็มที่ คณะกรรมการจึงกำหนดให้แผนตรวจสอบภายในรายงานผลการตรวจสอบโดยตรงต่อคณะกรรมการตรวจสอบ และได้รับการประเมินผลงานจากคณะกรรมการตรวจสอบด้วย

14.รายงานของคณะกรรมการ

คณะกรรมการบริษัทเป็นผู้รับผิดชอบต่อการเงินของบริษัท และสารสนเทศทางการเงินที่ปรากฏในรายงานประจำปี งบการเงินดังกล่าวจัดทำขึ้นตามมาตรฐานการบัญชีที่รับรองทั่วไปในประเทศไทย โดยเลือกใช้นโยบายบัญชีที่เหมาะสมและที่ปฏิบัติอย่างสม่ำเสมอ และใช้ดุลยพินิจอย่างระมัดระวังและประมาณการที่ดีที่สุดในการจัดทำ รวมทั้งมีการเปิดเผยข้อมูลสำคัญอย่างเพียงพอในหมายเหตุประกอบงบการเงิน

คณะกรรมการได้จัดให้มีการดำรงรักษาไว้ซึ่งระบบการควบคุมภายในที่มีประสิทธิผล เพื่อให้มั่นใจได้อย่างมีเหตุผลว่าการบันทึกข้อมูลทางบัญชีมีความถูกต้อง ครบถ้วน และเพียงพอที่จะดำรงรักษาไว้ซึ่งทรัพย์สิน และเพื่อให้ทราบจุดอ่อนเพื่อป้องกันไม่ให้เกิดการทุจริตหรือการดำเนินการที่ผิดปกติดังกล่าวอย่างมีสาระสำคัญ

ในการนี้คณะกรรมการบริษัทได้แต่งตั้งคณะกรรมการตรวจสอบ ซึ่งประกอบด้วยกรรมการที่ไม่เป็นผู้บริหารเป็นผู้ดูแลรับผิดชอบเกี่ยวกับคุณภาพของรายงานทางการเงินและระบบการควบคุมภายใน

คณะกรรมการมีความเห็นว่ระบบการควบคุมภายในของบริษัทโดยรวมอยู่ในระดับที่น่าพอใจ และสามารถสร้างความเชื่อมั่นได้ของงบการเงินของบริษัท

15.ความสัมพันธ์ของผู้ลงทุน

คณะกรรมการให้ความสำคัญต่อการเปิดเผยข้อมูลที่มีความถูกต้อง ครบถ้วน โปร่งใส และทั่วถึงทั้งรายงานข้อมูลทางการเงิน และข้อมูลทั่วไป ตลอดจนข้อมูลสำคัญที่มีผลกระทบต่อราคาหลักทรัพย์ของบริษัท โดยได้เผยแพร่ข้อมูลข่าวสารต่างๆ ดังกล่าวเพื่อให้ผู้ลงทุนและผู้ที่เกี่ยวข้องได้รับทราบโดยผ่านช่องทางและการสื่อสารเผยแพร่ข้อมูลต่างๆ ของตลาดหลักทรัพย์ ทั้งนี้บริษัทยังไม่ได้จัดตั้งหน่วยงานขึ้นเฉพาะเพื่อดูแลผู้ลงทุนสัมพันธ์ แต่ได้มอบหมายให้เลขานุการบริษัททำหน้าที่ชี้แจงกับผู้ลงทุนทุกสถาบัน ผู้ถือหุ้น รวมทั้งนักวิเคราะห์และภาครัฐที่เกี่ยวข้องอย่างไรก็ตามผู้ลงทุนสามารถติดต่อขอทราบข้อมูลบริษัทได้ที่โทร 0-2266-4725 หรือที่ e-mail address : info@thailuxe.com

ศูนย์การขยายอาหาร 11 แห่ง

ภาคกลางและภาคตะวันออก

- | | |
|------------------------------|---------------------------------|
| 1. ศูนย์จันทบุรี | โทรศัพท์ และ โทรสาร 0-3933-5668 |
| 2. ศูนย์ฉะเชิงเทรา (แปดริ้ว) | โทรศัพท์ และ โทรสาร 0-3882-0705 |
| 3. ศูนย์อ่างทอง | โทรศัพท์ และ โทรสาร 0-3562-0897 |
| 4. ศูนย์โคราช | โทรศัพท์ และ โทรสาร 0-4429-6865 |

ภาคใต้ฝั่งอ่าวไทย

- | | |
|--------------------------------|---------------------------------|
| 5. ศูนย์สุราษฎร์ธานี | โทรศัพท์ และ โทรสาร 0-7728-5461 |
| 6. ศูนย์เกาะยอ (สงขลา) | โทรศัพท์ และ โทรสาร 0-7433-3111 |
| 7. ศูนย์ชุมพร | โทรศัพท์ และ โทรสาร 0-7750-6978 |
| 8. ศูนย์หัวไทร (นครศรีธรรมราช) | โทรศัพท์ และ โทรสาร 0-7538-9364 |

ภาคใต้ฝั่งอันดามัน

- | | |
|---------------------------|---------------------------------|
| 9. ศูนย์ตะกั่วป่า (พังงา) | โทรศัพท์ 0-1856-8218 |
| 10. ศูนย์กระบี่ | โทรศัพท์ และ โทรสาร 0-7569-1783 |

ภาคเหนือ

- | | |
|--------------------|---------------------------------|
| 11. ศูนย์เชียงใหม่ | โทรศัพท์ และ โทรสาร 0-5384-4577 |
|--------------------|---------------------------------|

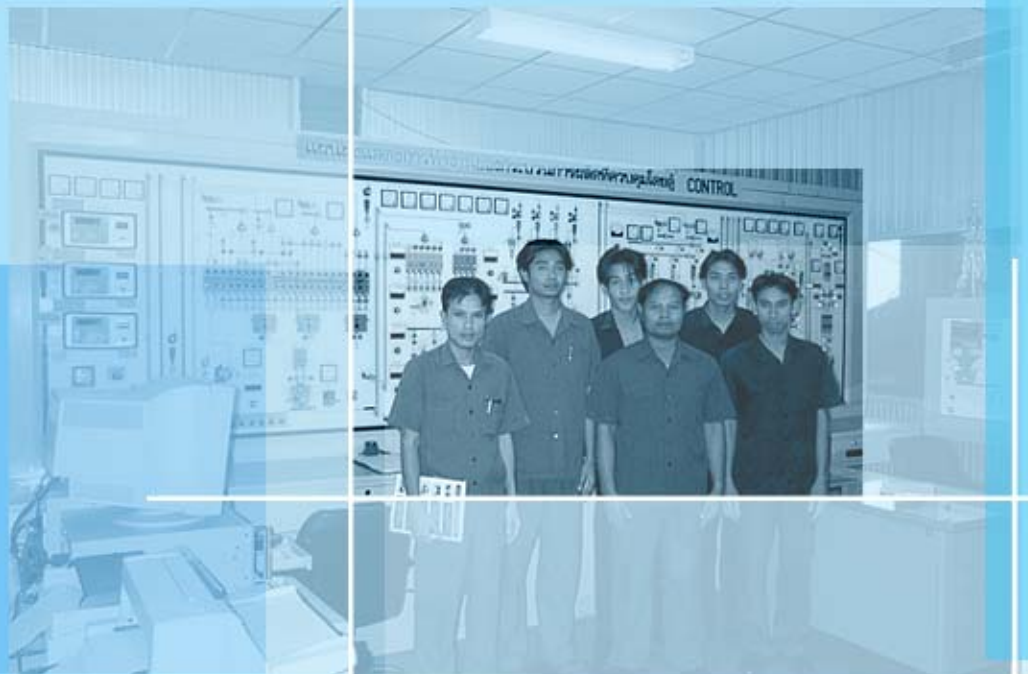

เสนอต่อผู้ถือหุ้นและคณะกรรมการของบริษัท ไทยลัக்ซ์ เอ็นเตอร์ไพรส์ จำกัด (มหาชน)

ข้าพเจ้าได้ตรวจสอบงบดุลรวม ณ วันที่ 31 ธันวาคม 2548 และ 2547 งบกำไรขาดทุนรวม งบแสดงการเปลี่ยนแปลงส่วนของผู้ถือหุ้นรวม และงบกระแสเงินสดรวมสำหรับปีสิ้นสุดวันเดียวกันของแต่ละปีของบริษัท ไทยลัக்ซ์ เอ็นเตอร์ไพรส์ จำกัด (มหาชน) และบริษัทย่อย และได้ตรวจสอบงบการเงินเฉพาะของบริษัท ไทยลัக்ซ์ เอ็นเตอร์ไพรส์ จำกัด (มหาชน) ด้วยเช่นกันซึ่งผู้บริหารของกิจการเป็นผู้รับผิดชอบต่อความถูกต้องและครบถ้วนของข้อมูลในงบการเงินเหล่านี้ ส่วนข้าพเจ้าเป็นผู้รับผิดชอบในการแสดงความเห็นต่องบการเงินดังกล่าวจากผลการตรวจสอบของข้าพเจ้า ข้าพเจ้ามิได้ตรวจสอบงบการเงินของบริษัท เบทาโกร-ไทยลัக்ซ์ วินา ฟีดมีล จำกัด ซึ่งเป็นบริษัทย่อยของบริษัทฯ งบการเงินของบริษัทย่อยซึ่งรวมอยู่ในงบการเงินรวมนั้นแสดง ยอดรวมสินทรัพย์ ณ วันที่ 31 ธันวาคม 2548 จำนวน 150 ล้านบาท (2547 : 142 ล้านบาท) และยอดรวมรายได้สำหรับปีสิ้นสุดวันเดียวกันจำนวน 193 ล้านบาท (2547 : 78 ล้านบาท) นอกจากนั้นงบการเงินเฉพาะของบริษัท ไทยลัக்ซ์ เอ็นเตอร์ไพรส์ จำกัด (มหาชน) ณ วันที่ 31 ธันวาคม 2548 ได้รวมเงินลงทุนในบริษัทย่อยดังกล่าว ตามวิธีส่วนได้เสียจำนวน 79 ล้านบาท (2547 : 74 ล้านบาท) และส่วนแบ่งกำไรของบริษัทย่อยสำหรับปีสิ้นสุด วันที่ 31 ธันวาคม 2548 จำนวน 4.4 ล้านบาท (2547 : ส่วนแบ่งขาดทุน 3.1 ล้านบาท) งบการเงินของบริษัทย่อยดังกล่าวตรวจสอบโดยผู้สอบบัญชีอื่นโดยข้าพเจ้าได้รับรายงานการตรวจสอบของผู้สอบบัญชีอื่นนั้น และความเห็นของข้าพเจ้าในส่วนที่เกี่ยวข้องกับจำนวนเงินของรายการต่างๆ ของบริษัทย่อยดังกล่าว ซึ่งรวมอยู่ในงบการเงินรวมและงบการเงินเฉพาะของบริษัทฯ ได้ถือตามรายงานการตรวจสอบของผู้สอบบัญชีอื่นนั้น

ข้าพเจ้าได้ปฏิบัติงานตรวจสอบตามมาตรฐานการสอบบัญชีที่รับรองทั่วไป ซึ่งกำหนดให้ข้าพเจ้าต้องวางแผนและปฏิบัติงานเพื่อให้ได้ความเชื่อมั่นอย่างมีเหตุผลว่างบการเงินแสดงข้อมูลที่ขัดต่อข้อเท็จจริง อันเป็นสาระสำคัญหรือไม่ การตรวจสอบรวมถึงการใช้วิธีการทดสอบหลักฐานประกอบรายการทั้งที่เป็นจำนวนเงินและการเปิดเผยข้อมูลในงบการเงิน การประเมินความเหมาะสมของหลักการบัญชีที่กิจการใช้และประมาณการเกี่ยวกับการแสดงรายการที่เป็นสาระสำคัญ ซึ่งผู้บริหารเป็นผู้จัดทำขึ้น ตลอดจนการประเมินถึงความเหมาะสมของการแสดงรายการที่นำเสนอในงบการเงินโดยรวม ข้าพเจ้าเชื่อว่าการตรวจสอบดังกล่าวประกอบกับรายงานของผู้สอบบัญชีอื่นที่กล่าวถึงในวรรคแรกให้ข้อสรุปที่เป็นเกณฑ์อย่างเหมาะสมในการแสดงความเห็นของข้าพเจ้า

จากผลการตรวจสอบของข้าพเจ้าและรายงานของผู้สอบบัญชีอื่น ข้าพเจ้าเห็นว่างบการเงินข้างต้นนี้แสดงฐานะการเงิน ณ วันที่ 31 ธันวาคม 2548 และ 2547 ผลการดำเนินงานและกระแสเงินสดสำหรับปีสิ้นสุดวันเดียวกันของแต่ละปีของบริษัท ไทยลัக்ซ์ เอ็นเตอร์ไพรส์ จำกัด (มหาชน) และบริษัทย่อย และเฉพาะของบริษัท ไทยลัக்ซ์ เอ็นเตอร์ไพรส์ จำกัด (มหาชน) โดยถูกต้องตามที่ควรในสาระสำคัญตามหลักการบัญชีที่รับรองทั่วไป

ศุภชัย ปัญญาวัฒน์
ผู้สอบบัญชีรับอนุญาต เลขทะเบียน 3930
บริษัท สำนักงาน เอ็นส์ แอนด์ ยัง จำกัด
กรุงเทพฯ : 17 กุมภาพันธ์ 2549

บริษัท ไทยลักร์ เอ็นเตอร์ไพรส์ จำกัด (มหาชน)

งบดุล

ณ วันที่ 31 ธันวาคม 2548 และ 2547 (หน่วย : บาท)

หมายเหตุ	งบการเงินรวม		งบการเงินเฉพาะของบริษัทฯ	
	2548	2547	2548	2547
สินทรัพย์				
สินทรัพย์หมุนเวียน				
เงินสดและรายการเทียบเท่าเงินสด	12,959,669	30,814,389	6,477,455	24,410,395
เงินลงทุนชั่วคราว 4	27,872,895	20,178,271	27,872,895	20,178,271
ลูกหนี้การค้า 6	120,142,369	76,008,181	107,419,235	72,677,781
หัก : ค่าเผื่อนี้สงสัยจะสูญ 6	(1,800,000)	(2,500,000)	(1,800,000)	(2,500,000)
ลูกหนี้การค้า - สุทธิ	118,342,369	73,508,181	105,619,235	70,177,781
เงินให้กู้ยืมระยะสั้นแก่กิจการที่เกี่ยวข้องกัน 5	-	400,000	-	400,000
ลูกหนี้กิจการที่เกี่ยวข้องกัน 5	40,335	81,798	40,335	81,798
ค่าธรรมเนียมการจัดการค้างรับ - กิจการที่เกี่ยวข้องกัน 5	-	-	799,161	-
สินค้าคงเหลือ - สุทธิ 7	184,036,388	137,163,680	144,261,010	105,671,895
สินทรัพย์หมุนเวียนอื่น				
ภาษีเงินได้หัก ณ ที่จ่าย	482,112	937,542	482,112	937,542
อื่น ๆ	3,846,765	3,350,625	2,871,685	1,779,502
รวมสินทรัพย์หมุนเวียนอื่น	4,328,877	4,288,167	3,353,797	2,717,044
รวมสินทรัพย์หมุนเวียน	347,580,533	266,434,486	288,423,888	223,637,184
สินทรัพย์ไม่หมุนเวียน				
เงินฝากสถาบันการเงินที่มีภาระค้ำประกัน 23	2,472,716	2,457,451	2,472,716	2,457,451
เงินลงทุนซึ่งบันทึกโดยวิธีส่วนได้เสีย 8				
บริษัทย่อย	-	-	81,733,589	76,584,772
บริษัทร่วม	12,802,973	9,704,380	12,802,973	9,704,380
เงินลงทุนระยะยาวอื่น				
หลักทรัพย์เพื่อขาย 9	-	10,000,000	-	10,000,000
บริษัทอื่น - สุทธิ 10	3,449,590	3,449,590	3,449,590	3,449,590
ลูกหนี้ระยะยาว 6	90,065,975	91,994,489	90,065,975	91,994,489
หัก : ค่าเผื่อนี้สงสัยจะสูญ 6	(81,500,000)	(72,500,000)	(81,500,000)	(72,500,000)
ลูกหนี้ระยะยาว - สุทธิ	8,565,975	19,494,489	8,565,975	19,494,489
ค่าความนิยม	1,353,924	1,504,360	-	-
ที่ดิน อาคารและอุปกรณ์ - สุทธิ 11, 23	517,665,473	400,581,774	427,623,817	301,240,061
สินทรัพย์ไม่หมุนเวียนอื่น	243,800	219,600	243,800	219,600
รวมสินทรัพย์ไม่หมุนเวียน	546,554,451	447,411,644	536,892,460	423,150,343
รวมสินทรัพย์	894,134,984	713,846,130	825,316,348	646,787,527

หมายเหตุประกอบงบการเงินเป็นส่วนหนึ่งของงบการเงินนี้

บริษัท ไทยลักษ์ เอ็นเตอร์ไพรส์ จำกัด (มหาชน)

งบดุล (ต่อ)

ณ วันที่ 31 ธันวาคม 2548 และ 2547 (หน่วย : บาท)

หมายเหตุ	งบการเงินรวม		งบการเงินเฉพาะของบริษัทฯ	
	2548	2547	2548	2547
หนี้สินและส่วนของผู้ถือหุ้น				
หนี้สินหมุนเวียน				
เงินเบิกเกินบัญชีธนาคาร	11,877,574	16,475,632	212,799	157,686
เจ้าหนี้การค้า	958,462	2,274,754	958,462	2,274,754
เงินกู้ยืมระยะสั้นจากสถาบันการเงิน	42,550,000	46,000,000	42,550,000	46,000,000
เจ้าหนี้การค้า				
กิจการที่เกี่ยวข้องกัน	5 7,802,680	7,854,542	7,802,680	7,854,542
อื่น ๆ	100,789,423	24,639,455	98,837,711	24,341,098
รวมเจ้าหนี้การค้า	108,592,103	32,493,997	106,640,391	32,195,640
เงินกู้ยืมระยะสั้นจากกิจการที่เกี่ยวข้องกัน	5 -	11,000,000	-	11,000,000
เจ้าหนี้ค่าหุ้น - เงินลงทุนในบริษัทร่วม	5 -	3,500,000	-	3,500,000
ส่วนของเงินกู้ยืมระยะยาวที่ถึงกำหนดชำระภายในหนึ่งปี	12 8,000,000	-	8,000,000	-
หนี้สินหมุนเวียนอื่น				
ค่าใช้จ่ายค้างจ่าย	17,111,767	9,732,686	15,527,266	9,486,408
เจ้าหนี้ตามสัญญาเช่าซื้อ - ถึงกำหนดชำระภายในหนึ่งปี	2,246,420	463,943	2,246,420	463,943
เงินประกันการเช่า - กิจการที่เกี่ยวข้องกัน	5 3,000,000	3,000,000	3,000,000	3,000,000
เงินรับล่วงหน้าจากลูกค้า	10,690,538	3,093,205	10,690,538	3,093,205
ภาษีเงินได้นิติบุคคลค้างจ่าย	3,377,965	3,662,631	3,367,047	3,651,649
อื่น ๆ	7,918,759	4,941,357	7,898,471	4,809,925
รวมหนี้สินหมุนเวียนอื่น	44,345,449	24,893,822	42,729,742	24,505,130
รวมหนี้สินหมุนเวียน	216,323,588	136,638,205	201,091,394	119,633,210
หนี้สินไม่หมุนเวียน				
เจ้าหนี้ตามสัญญาเช่าซื้อ - สิ้นสุดจากส่วนที่ถึงกำหนดชำระภายในหนึ่งปี	2,898,760	-	2,898,760	-
เงินกู้ยืมระยะยาว - สิ้นสุดจากส่วนที่ถึงกำหนดชำระภายในหนึ่งปี	12 17,000,000	-	17,000,000	-
ส่วนแบ่งผลขาดทุนส่วนเพิ่มล่าเงินลงทุนในบริษัทร่วม	8 -	4,130,149	-	4,130,149
รวมหนี้สินไม่หมุนเวียน	19,898,760	4,130,149	19,898,760	4,130,149
รวมหนี้สิน	236,222,348	140,768,354	220,990,154	123,763,359
ส่วนของผู้ถือหุ้น				
ทุนเรือนหุ้น				
ทุนจดทะเบียน				
หุ้นสามัญ 383,760,000 หุ้น มูลค่าหุ้นละ 1 บาท	14			
(2547 : หุ้นสามัญ 25,000,000 หุ้น มูลค่าหุ้นละ 10 บาท)	383,760,000	250,000,000	383,760,000	250,000,000
ทุนออกจำหน่ายและชำระเต็มมูลค่าแล้ว				
หุ้นสามัญ 250,000,000 หุ้น มูลค่าหุ้นละ 1 บาท				
(2547 : หุ้นสามัญ 25,000,000 หุ้น มูลค่าหุ้นละ 10 บาท)	250,000,000	250,000,000	250,000,000	250,000,000
ส่วนเกินมูลค่าหุ้นสามัญ	150,000,000	150,000,000	150,000,000	150,000,000
ส่วนปรับปรุงจากการแปลงค่าทางการเงินที่เป็นเงินตราต่างประเทศ	(7,544,139)	(8,243,094)	(7,544,139)	(8,243,094)
กำไรสะสม				
จัดสรรแล้ว - สำรองตามกฎหมาย	13 25,000,000	25,000,000	25,000,000	25,000,000
ยังไม่ได้จัดสรร	186,870,333	106,267,262	186,870,333	106,267,262
	211,870,333	131,267,262	211,870,333	131,267,262
รวมส่วนของผู้ถือหุ้นของบริษัทฯ	604,326,194	523,024,168	604,326,194	523,024,168
ส่วนของผู้ถือหุ้นส่วนน้อยของบริษัทย่อย	53,586,442	50,053,608	-	-
รวมส่วนของผู้ถือหุ้น	657,912,636	573,077,776	604,326,194	523,024,168
รวมหนี้สินและส่วนของผู้ถือหุ้น	894,134,984	713,846,130	825,316,348	646,787,527

หมายเหตุประกอบงบการเงินเป็นส่วนหนึ่งของงบการเงินนี้

บริษัท ไทยลัทธิ เอ็นเตอร์ไพรส์ จำกัด (มหาชน)

งบกำไรขาดทุน

สำหรับปีสิ้นสุดวันที่ 31 ธันวาคม 2548 และ 2547 (หน่วย : บาท)

หมายเหตุ	งบการเงินรวม		งบการเงินเฉพาะของบริษัทฯ	
	2548	2547	2548	2547
รายได้				
รายได้จากการขาย	1,480,226,658	1,140,799,431	1,355,927,083	1,075,298,659
รายได้ค่าเช่า	16,795,000	16,328,748	16,795,000	16,328,748
รายได้อื่น				
ดอกเบี้ยรับ	1,180,578	1,192,670	1,108,745	1,545,117
กำไรจากการจำหน่ายสินทรัพย์ถาวร	428,385	1,054,077	428,385	1,538,953
กำไรจากอัตราแลกเปลี่ยน	924,274	364,874	737,224	396,754
ส่วนแบ่งกำไรจากเงินลงทุนตามวิธีส่วนได้เสีย	7,078,307	-	11,678,604	-
กำไรจากการขายเงินลงทุนในบริษัทร่วม	3,100,000	-	3,100,000	-
อื่น ๆ	8,442,872	9,002,900	9,773,531	9,886,633
	21,154,416	11,614,521	26,826,489	13,367,457
รวมรายได้	1,518,176,074	1,168,742,700	1,399,548,572	1,104,994,864
ค่าใช้จ่าย				
ต้นทุนขาย	1,216,471,096	1,013,565,494	1,115,593,565	950,547,552
ค่าใช้จ่ายในการขายและบริหาร	160,909,230	129,076,409	147,257,620	123,505,683
ส่วนแบ่งขาดทุนจากเงินลงทุนตามวิธีส่วนได้เสีย	-	2,650,036	-	5,627,677
ค่าตอบแทนกรรมการ	19 1,722,000	1,615,000	1,722,000	1,615,000
รวมค่าใช้จ่าย	1,379,102,326	1,146,906,939	1,264,573,185	1,081,295,912
กำไรก่อนดอกเบี้ยจ่ายและภาษีเงินได้นิติบุคคล	139,073,748	21,835,761	134,975,387	23,698,952
ดอกเบี้ยจ่าย	(2,851,104)	(552,008)	(1,819,607)	(430,105)
ภาษีเงินได้นิติบุคคล	20 (12,552,709)	(4,468,869)	(12,552,709)	(4,468,869)
กำไรก่อนส่วนของผู้ถือหุ้นส่วนน้อย	123,669,935	16,814,884	120,603,071	18,799,978
ขาดทุน (กำไร) ของบริษัทย่อยสำหรับผู้ถือหุ้นส่วนน้อย	(3,066,864)	1,985,094	-	-
กำไรสุทธิสำหรับปี	120,603,071	18,799,978	120,603,071	18,799,978
กำไรต่อหุ้นขั้นพื้นฐาน				
กำไรสุทธิ	16 0.48	0.08	0.48	0.08
หุ้นสามัญถ่วงเฉลี่ยถ่วงน้ำหนัก (หุ้น)	250,000,000	250,000,000	250,000,000	250,000,000

หมายเหตุประกอบงบการเงินเป็นส่วนหนึ่งของงบการเงินนี้

บริษัท ไทยลักษ์ เอ็นเตอร์ไพรส์ จำกัด (มหาชน)

งบแสดงการเปลี่ยนแปลงส่วนของผู้ถือหุ้น

สำหรับปีสิ้นสุดวันที่ 31 ธันวาคม 2548 และ 2547 (หน่วย : บาท)

งบการเงินรวม

	ทุนออกจำหน่าย และชำระเต็ม มูลค่าแล้ว	ส่วนเกิน มูลค่าหุ้นสามัญ	ส่วนปรับปรุง จากการแปลง ค่าบการเงิน ที่เป็นเงิน ตราต่างประเทศ	กำไรสะสม		ส่วนของผู้ถือหุ้น ส่วนน้อยของ บริษัทย่อย	รวม
				จัดสรรแล้ว สำรอง ตามกฎหมาย	ยังไม่ได้จัดสรร		
ยอดคงเหลือ ณ วันที่ 31 ธันวาคม 2546	250,000,000	150,000,000	-	25,000,000	101,217,284	-	526,217,284
ส่วนปรับปรุงจากการแปลงค่าบการเงิน ที่เป็นเงินตราต่างประเทศ	-	-	(8,243,094)	-	-	-	(8,243,094)
กำไรสุทธิสำหรับปี 2547	-	-	-	-	18,799,978	(1,985,094)	16,814,884
เงินปันผลจ่าย (หมายเหตุ 17)	-	-	-	-	(13,750,000)	-	(13,750,000)
ส่วนของผู้ถือหุ้นส่วนน้อยของบริษัทย่อย	-	-	-	-	-	52,038,702	52,038,702
ยอดคงเหลือ ณ วันที่ 31 ธันวาคม 2547	250,000,000	150,000,000	(8,243,094)	25,000,000	106,267,262	50,053,608	573,077,776
ส่วนปรับปรุงจากการแปลงค่าบการเงิน ที่เป็นเงินตราต่างประเทศ	-	-	698,955	-	-	465,970	1,164,925
กำไรสุทธิสำหรับปี 2548	-	-	-	-	120,603,071	3,066,864	123,669,935
เงินปันผลจ่าย (หมายเหตุ 17)	-	-	-	-	(40,000,000)	-	(40,000,000)
ยอดคงเหลือ ณ วันที่ 31 ธันวาคม 2548	250,000,000	150,000,000	(7,544,139)	25,000,000	186,870,333	53,586,442	657,912,636

หมายเหตุประกอบงบการเงินเป็นส่วนหนึ่งของงบการเงินนี้

บริษัท ไทยลักร์ เอ็นเตอร์ไพรส์ จำกัด (มหาชน)

งบแสดงการเปลี่ยนแปลงส่วนของผู้ถือหุ้น

สำหรับปีสิ้นสุดวันที่ 31 ธันวาคม 2548 และ 2547 (หน่วย : บาท)

งบการเงินเฉพาะของบริษัทฯ

	ทุนออกจำหน่าย และชำระเต็ม มูลค่าแล้ว	ส่วนเกิน มูลค่าหุ้นสามัญ	ส่วนปรับปรุง จากการแปลง ค่างบการเงิน ที่เป็นเงินตรา ต่างประเทศ	กำไรสะสม		รวม
				จัดสรรแล้ว - สำรอง ตามกฎหมาย	ยังไม่ได้จัดสรร	
ยอดคงเหลือ ณ วันที่ 31 ธันวาคม 2546	250,000,000	150,000,000	-	25,000,000	101,217,284	526,217,284
ส่วนปรับปรุงจากการแปลงค่างบการเงิน						
ที่เป็นเงินตราต่างประเทศ	-	-	(8,243,094)	-	-	(8,243,094)
กำไรสุทธิสำหรับปี 2547	-	-	-	-	18,799,978	18,799,978
เงินปันผลจ่าย (หมายเหตุ 17)	-	-	-	-	(13,750,000)	(13,750,000)
ยอดคงเหลือ ณ วันที่ 31 ธันวาคม 2547	250,000,000	150,000,000	(8,243,094)	25,000,000	106,267,262	523,024,168
ส่วนปรับปรุงจากการแปลงค่างบการเงิน						
ที่เป็นเงินตราต่างประเทศ	-	-	689,955	-	-	689,955
กำไรสุทธิสำหรับปี 2548	-	-	-	-	120,603,071	120,603,071
เงินปันผลจ่าย (หมายเหตุ 17)	-	-	-	-	(40,000,000)	(40,000,000)
ยอดคงเหลือ ณ วันที่ 31 ธันวาคม 2548	250,000,000	150,000,000	(7,544,139)	25,000,000	186,870,333	604,326,194

หมายเหตุประกอบงบการเงินเป็นส่วนหนึ่งของงบการเงินนี้

บริษัท ไทยลักษ์ เอ็นเตอร์ไพรส์ จำกัด (มหาชน)

งบกระแสเงินสด

สำหรับปีสิ้นสุดวันที่ 31 ธันวาคม 2548 และ 2547 (หน่วย : บาท)

	งบการเงินรวม		งบการเงินเฉพาะของบริษัทฯ	
	2548	2547	2548	2547
กระแสเงินสดจาก(ใช้ไปใน)กิจกรรมดำเนินงาน				
กำไรสุทธิ	120,603,071	18,799,978	120,603,071	18,799,978
ปรับกระทบกำไรสุทธิเป็นเงินสดรับ(จ่าย)จากกิจกรรมดำเนินงาน				
กำไร(ขาดทุน)สุทธิของผู้ถือหุ้นส่วนน้อยในบริษัทย่อย	3,066,864	(1,985,094)	-	-
ส่วนแบ่งขาดทุน(กำไร)จากเงินลงทุนตามวิธีส่วนได้เสีย	(7,228,743)	2,650,036	(11,678,604)	5,627,677
ค่าเสื่อมราคา	42,443,906	36,462,823	33,102,725	31,597,736
หนี้สูญ	2,186,594	2,469,681	2,186,594	2,469,681
ค่าเผื่อหนี้สงสัยจะสูญ	8,300,000	-	8,300,000	-
ตัดจำหน่ายค่าความนิยม	150,436	-	-	-
กำไรที่ยังไม่เกิดขึ้นจากการเปลี่ยนแปลงในมูลค่าหลักทรัพย์เพื่อค้า	(2,101,536)	(177,000)	(2,101,536)	(177,000)
กำไรจากการขายหลักทรัพย์เพื่อค้า	(277,799)	(441,878)	(277,799)	(441,878)
กำไรจากการขายสินทรัพย์ถาวร	(428,385)	(593,370)	(428,385)	(1,538,953)
กำไรจากการขายเงินลงทุนในบริษัทร่วม	(3,100,000)	-	(3,100,000)	-
ขาดทุน (กำไร) จากอัตราแลกเปลี่ยนที่ยังไม่เกิดขึ้นจริง	(2,909)	237,600	(3,924)	197,482
ค่าเผื่อการลดลงของมูลค่าของสินค้าคงเหลือเพิ่มขึ้น	296,652	-	296,652	-
	163,908,151	57,422,776	146,898,794	56,534,723
สินทรัพย์ดำเนินงาน (เพิ่มขึ้น) ลดลง				
ลูกหนี้การค้า/ลูกหนี้ระยะยาว	(44,370,413)	13,826,309	(34,977,679)	(24,663,072)
เงินให้กู้ยืมระยะสั้นและลูกหนี้กิจการที่เกี่ยวข้องกัน	441,463	768,440	441,463	9,768,440
ค่าธรรมเนียมการจัดการค้างรับ - กิจการที่เกี่ยวข้องกัน	-	-	(798,146)	-
สินค้าคงเหลือ	(47,169,360)	(24,000,185)	(38,885,767)	(21,343,430)
สินทรัพย์หมุนเวียนอื่น	(40,709)	(1,812,252)	(636,753)	(438,692)
หนี้สินดำเนินงานเพิ่มขึ้น (ลดลง)				
เจ้าหนี้การค้า	76,098,087	(2,095,119)	74,444,732	6,084,032
หนี้สินหมุนเวียนอื่น	19,451,627	1,833,635	18,224,612	6,631,260
หนี้สินอื่น	2,898,760	-	2,898,760	-
เงินสดสุทธิจากกิจกรรมดำเนินงาน	171,217,606	45,943,604	167,610,016	32,573,261
กระแสเงินสดจาก(ใช้ไปใน)กิจกรรมลงทุน				
เงินฝากประจำที่มีภาระค้ำประกันเพิ่มขึ้น	(15,265)	(12,125)	(15,265)	(12,125)
เงินลงทุนชั่วคราว - ซื้อหลักทรัพย์เพื่อค้า	(393,000,000)	(105,000,000)	(393,000,000)	(105,000,000)
ซื้ออุปกรณ์	(159,813,130)	(114,619,289)	(159,772,006)	(114,173,403)
เงินมัดจำค่าเครื่องจักร	-	2,302,620	-	2,227,618
เงินสดรับจากการขายสินทรัพย์ถาวร	713,910	-	713,910	-
เงินสดรับจากการขายหลักทรัพย์เพื่อค้า	387,684,711	183,841,878	387,684,711	183,841,878
เงินสดรับจากการขายหลักทรัพย์เพื่อขาย	10,000,000	-	10,000,000	-
เงินสดรับจากการขายเงินลงทุนในบริษัทร่วม	3,100,000	-	3,100,000	-
เงินสดจ่ายสุทธิจากการซื้อหุ้นของบริษัทย่อย	-	(5,195,893)	-	(15,000,000)
เงินสดจ่ายจากการลงทุนในบริษัทร่วม	(3,500,000)	(2,500,000)	(3,500,000)	(2,500,000)
สินทรัพย์อื่นเพิ่มขึ้น	(24,200)	(34,000)	(24,200)	(34,000)
เงินสดสุทธิใช้ไปในกิจกรรมลงทุน	(154,853,974)	(41,216,809)	(154,812,850)	(50,650,032)

หมายเหตุประกอบงบการเงินเป็นส่วนหนึ่งของงบการเงินนี้

บริษัท ไทยลักร์ เอ็นเตอร์ไพรส์ จำกัด (มหาชน)

งบกระแสเงินสด (ต่อ)

สำหรับปีสิ้นสุดวันที่ 31 ธันวาคม 2548 และ 2547 (หน่วย : บาท)

	งบการเงินรวม		งบการเงินเฉพาะของบริษัทฯ	
	2548	2547	2548	2547
กระแสเงินสดจาก(ใช้ไปใน)กิจกรรมจัดหาเงิน				
เงินเบิกเกินบัญชีธนาคารเพิ่มขึ้น (ลดลง)	(4,598,058)	(18,641,306)	55,113	(4,241,645)
เจ้าหนี้การค้าเพิ่มขึ้น (ลดลง)	(1,335,219)	1,410,453	(1,335,219)	1,410,453
เบิกรับเงินกู้ยืมระยะสั้นจากสถาบันการเงิน	340,550,000	46,000,000	340,550,000	46,000,000
ชำระคืนเงินกู้ยืมระยะสั้นจากสถาบันการเงิน	(344,000,000)	-	(344,000,000)	-
เงินกู้ยืมจากกิจการที่เกี่ยวข้องกัน	-	11,000,000	-	11,000,000
ชำระคืนเงินกู้ยืมจากกิจการที่เกี่ยวข้องกัน	(11,000,000)	-	(11,000,000)	-
เบิกรับเงินกู้ยืมระยะยาว	25,000,000	-	25,000,000	-
เงินปันผลจ่าย	(40,000,000)	(13,750,000)	(40,000,000)	(13,750,000)
เงินสดสุทธิจาก (ใช้ไปใน) กิจกรรมจัดหาเงิน	(35,383,277)	26,019,147	(30,730,106)	40,418,808
ส่วนปรับปรุงจากการแปลงค่าเงินที่เป็นเงินตราต่างประเทศ	1,164,925	(1,999,911)	-	-
เงินสดและรายการเทียบเท่าเงินสดเพิ่มขึ้น(ลดลง)สุทธิ	(17,854,720)	28,746,031	(17,932,940)	22,342,037
เงินสดและรายการเทียบเท่าเงินสดต้นปี	30,814,389	2,068,358	24,410,395	2,068,358
เงินสดและรายการเทียบเท่าเงินสดปลายปี	12,959,669	30,814,389	6,477,455	24,410,395
	-	-	-	-
ข้อมูลกระแสเงินสดเปิดเผยเพิ่มเติม :-				
เงินสดจ่ายระหว่างปีสำหรับ :-				
ดอกเบี้ยจ่าย	3,526,503	527,873	2,547,445	405,970
ภาษีเงินได้นิติบุคคล	13,005,519	5,765,743	12,771,143	5,765,743

หมายเหตุประกอบงบการเงินเป็นส่วนหนึ่งของงบการเงินนี้

หมายเหตุประกอบงบการเงิน

สำหรับปีสิ้นสุดวันที่ 31 ธันวาคม 2548 และ 2547

1. ข้อมูลทั่วไป

บริษัท ไทยลักซ์ เอ็นเตอร์ไพรส์ จำกัด (มหาชน) (ซึ่งต่อไปนี้จะเรียกว่า “บริษัทฯ”) จัดทะเบียนเป็นบริษัทมหาชน จำกัด ตามกฎหมายไทยและจดทะเบียนในตลาดหลักทรัพย์แห่งประเทศไทยในปี 2537 บริษัทฯประกอบกิจการในประเทศไทย โดยดำเนินธุรกิจหลักในการผลิตและขายอาหารสัตว์น้ำในประเทศไทย ที่อยู่ของบริษัทฯ ตามที่จดทะเบียนตั้งอยู่เลขที่ 69/5 หมู่ที่ 5 ถนนพระราม 2 (กม. 71) ตำบลบางชันแตก อำเภอเมือง จังหวัดสมุทรสงคราม

2. เกณฑ์ในการจัดทำการเงินรวม

ก) งบการเงินรวมนี้จัดทำขึ้นโดยรวมงบการเงินของบริษัทฯและบริษัทย่อยดังต่อไปนี้ :-

	อัตราร้อยละ ของการถือหุ้น	จัดตั้งขึ้น ในประเทศไทย	ลักษณะธุรกิจ	อัตราร้อยละ ของยอดสินทรัพย์ ที่รวมอยู่ใน ยอดสินทรัพย์รวม ในงบการเงินรวม	อัตราร้อยละ ของของรายได้ ที่รวมอยู่ใน ในงบการเงินรวม
บริษัท เบทาโกร-ไทยลักซ์ โฮลดิ้ง จำกัด	60%	ไทย	การลงทุน	-	-
บริษัท เบทาโกร-ไทยลักซ์ วินา ฟีดมิล จำกัด	60%	เวียดนาม	ผลิตและ จำหน่ายอาหารกุ้ง	16.7%	12.7%

ในระหว่างไตรมาสที่สามของปี 2547 บริษัทฯได้ซื้อหุ้นสามัญของบริษัท เบทาโกร - ไทยลักซ์ โฮลดิ้ง จำกัด เพิ่มเติมอีกร้อยละ 10 มีผลให้บริษัทฯมีสัดส่วนการถือหุ้นในบริษัทดังกล่าวเป็นร้อยละ 60 และสถานะของบริษัทดังกล่าวจึงเปลี่ยนจากบริษัทร่วมเป็นบริษัทย่อย

ณ วันข้อมูลค่าของเงินลงทุนในบริษัทย่อยแห่งใหม่มีจำนวนสูงกว่ามูลค่าสินทรัพย์สุทธิ ซึ่งบริษัทฯมีนโยบายที่จะตัดจำหน่ายส่วนเกินดังกล่าวภายในระยะเวลา 10 ปี

- ข) ยอดคงค้างระหว่างบริษัทฯกับบริษัทย่อย รายการระหว่างกันที่มีสาระสำคัญ ยอดเงินลงทุนในบริษัทย่อยของบริษัทฯและทุนเรือนหุ้นของบริษัทย่อยได้ตัดออกในการจัดทำการเงินรวมแล้ว
- ค) ผลการดำเนินงานของบริษัทย่อยได้รวมอยู่ในงบการเงินรวมตั้งแต่วันที่เข้าซื้อหุ้นและมีสัดส่วนการถือหุ้นเกินร้อยละ 50

3. นโยบายการบัญชีที่สำคัญ

งบการเงินนี้จัดทำขึ้นตามมาตรฐานการบัญชีภายใต้พระราชบัญญัติวิชาชีพบัญชี พ.ศ. 2547

นโยบายการบัญชีที่สำคัญของบริษัทฯโดยสรุปมีดังต่อไปนี้ :-

3.1 การรับรู้รายได้

- (ก) บริษัทฯรับรู้รายได้จากการขายเมื่อได้ส่งมอบสินค้าและโอนกรรมสิทธิในสินค้าให้กับลูกค้าแล้ว โดยแสดงมูลค่าตามใบกำกับภาษีซึ่งไม่รวมภาษีมูลค่าเพิ่มและหลังจากหักส่วนลดและรับคืน
- (ข) ค่าเช่าจะบันทึกเป็นรายได้ตามอัตราที่ระบุในสัญญาเช่า โดยถือตามเกณฑ์สิทธิ

3.2 ลูกหนี้การค้า/ค่าเผื่อหนี้สงสัยจะสูญ

ลูกหนี้การค้าแสดงตามมูลค่าสุทธิที่คาดว่าจะได้รับ บริษัทฯ บันทึกค่าเผื่อหนี้สงสัยจะสูญสำหรับผลขาดทุนโดยประมาณที่อาจเกิดขึ้นจากการเก็บเงินจากลูกหนี้ไม่ได้โดยพิจารณาจากประสบการณ์ในการเก็บหนี้ การประเมินฐานะการเงินของลูกหนี้และหลักประกันของลูกหนี้แต่ละราย ณ วันที่ในงบดุล

3.3 สินค้าคงเหลือ

สินค้าสำเร็จรูปตีราคาตามราคาทุน (วิธีเข้าก่อน-ออกก่อน) หรือมูลค่าสุทธิที่จะได้รับแล้วแต่อย่างใดจะต่ำกว่าราคาทุนของสินค้าสำเร็จรูป ประกอบด้วย ต้นทุนวัตถุดิบ ค่าแรงและค่าเสียหายในการผลิต

วัตถุดิบ งานระหว่างทำ วัสดุหีบห่อและวัสดุสิ้นเปลือง ตีราคาตามราคาทุน (วิธีต้นทุนถ่วงเฉลี่ย) หรือมูลค่าสุทธิที่จะได้รับแล้วแต่อย่างใดจะต่ำกว่า

อะไหล่เครื่องจักรตีราคาตามราคาทุนและถือเป็นค่าใช้จ่ายเมื่อถูกใช้ไป

3.4 เงินลงทุน

เงินลงทุนในตราสารหนี้ที่จะถือจนครบกำหนดแสดงมูลค่าตามราคาทุนตัดจำหน่าย

เงินลงทุนในหลักทรัพย์เพื่อค้าแสดงมูลค่าตามราคายุติธรรม กำไร/ขาดทุนจากการเปลี่ยนแปลงในมูลค่าของหลักทรัพย์รวมอยู่ในการคำนวณผลการดำเนินงาน

เงินลงทุนในหลักทรัพย์เพื่อขายแสดงมูลค่าตามราคายุติธรรม บริษัทฯรับรู้การเปลี่ยนแปลงมูลค่าหลักทรัพย์ดังกล่าวเป็นรายการแยกต่างหากในส่วนของผู้ถือหุ้นและจะบันทึกการเปลี่ยนแปลงในมูลค่าหลักทรัพย์ในงบกำไรขาดทุนเมื่อบริษัทฯได้จำหน่ายเงินลงทุนนั้น

มูลค่ายุติธรรมของหลักทรัพย์ในความต้องการของตลาดคำนวณจากราคาเสนอซื้อครั้งล่าสุดในตลาดหลักทรัพย์แห่งประเทศไทย มูลค่ายุติธรรมของหน่วยลงทุนคำนวณจากมูลค่าสินทรัพย์สุทธิ

เงินลงทุนในบริษัทย่อยและบริษัทร่วมแสดงตามวิธีส่วนได้เสีย ผลขาดทุนที่เกินกว่ามูลค่าเงินลงทุนจะแสดงเป็นหนี้สินภายใต้หัวข้อ “ส่วนแบ่งผลขาดทุนส่วนเพิ่มล่าเงินลงทุน”

เงินลงทุนระยะยาวอื่นที่เป็นเงินลงทุนในตราสารทุนที่ไม่อยู่ในความต้องการของตลาดซึ่งบริษัทฯ ถือเป็นเงินลงทุนทั่วไปแสดงด้วยราคาทุน

บริษัทจะบันทึกขาดทุนจากการด้อยค่าของเงินลงทุนระยะยาวอื่นในงบกำไรขาดทุนเมื่อมูลค่าของเงินลงทุนลดลงอย่างเป็นการถาวร บริษัทฯ จะบันทึกลดรายการขาดทุนจากการด้อยค่าของเงินลงทุนระยะยาวอื่นที่บริษัทฯ รับรู้ในงวดก่อนเมื่อประมาณการที่ใช้กำหนดมูลค่าการด้อยค่าของเงินลงทุนนั้นได้เปลี่ยนแปลงไป บริษัทฯ จะบันทึกเพิ่มราคาตามบัญชีให้เท่ากับมูลค่าที่คาดว่าจะได้รับคืนของเงินลงทุน แต่ไม่เกินกว่าขาดทุนจากการด้อยค่าของเงินลงทุนที่ได้บันทึกไว้ในงวดก่อน โดยบันทึกรายการโอนกลับขาดทุนจากการด้อยค่าของเงินลงทุนเป็นรายได้ในงบกำไรขาดทุนทันที

3.5 ที่ดิน อาคารและอุปกรณ์และค่าเสื่อมราคา

ที่ดินแสดงมูลค่าตามราคาทุน อาคารและอุปกรณ์แสดงมูลค่าตามราคาทุนหลังหักค่าเสื่อมราคาสะสม ราคาทุนดังกล่าวประกอบด้วยราคาซื้อและต้นทุนที่เกี่ยวข้องอื่นเพื่อให้สินทรัพย์อยู่ในสภาพพร้อมที่จะใช้งานได้ ต้นทุนในการต่อเติมหรือปรับปรุงถือเป็นราคาทุนของสินทรัพย์ ค่าใช้จ่ายในการซ่อมแซมถือเป็นค่าใช้จ่ายในงบกำไรขาดทุน ราคาทุนและค่าเสื่อมราคาสะสมของสินทรัพย์ที่เลิกใช้หรือขายจะตัดจำหน่ายออกจากบัญชีกำไรหรือขาดทุนจากการจำหน่ายจะรวมอยู่ในงบกำไรขาดทุน

ค่าเสื่อมราคาของอาคารและอุปกรณ์คำนวณจากราคาทุนโดยวิธีเส้นตรงตามอายุการใช้งานโดยประมาณของสินทรัพย์ดังต่อไปนี้ :-

	บริษัทฯ	บริษัทย่อย
อาคาร	20 ปี	10 - 25 ปี
เครื่องจักรและอุปกรณ์	5 - 10 ปี	5 - 12 ปี
เครื่องตกแต่งและอุปกรณ์สำนักงาน	5 ปี	5 ปี
ยานพาหนะ	5 ปี	6 - 7 ปี

ไม่มีการคิดค่าเสื่อมราคาสำหรับที่ดินและงานระหว่างก่อสร้าง

3.6 สัญญาซื้อขายเงินตราต่างประเทศล่วงหน้า

บริษัทฯ บันทึกสัญญาซื้อขายเงินตราต่างประเทศล่วงหน้า เพื่อลดความเสี่ยงจากอัตราแลกเปลี่ยนระยะสั้นอันเกี่ยวเนื่องจากการขายสินค้าไปต่างประเทศซึ่งเป็นไปตามปกติธุรกิจ โดยบันทึกลูกหนี้/เจ้าหนี้ ตามสัญญาซื้อขายเงินตราต่างประเทศล่วงหน้า ณ วันที่ตามสัญญา และแปลงค่ายอดลูกหนี้/เจ้าหนี้ตามสัญญาดังกล่าวที่คงเหลืออยู่ ณ วันที่ในงบดุลเป็นเงินบาทโดยใช้อัตราแลกเปลี่ยน ณ วันที่ในงบดุล ค่าธรรมเนียมหรือส่วนลด (ผลต่างระหว่างอัตราแลกเปลี่ยน ณ วันที่ทำสัญญาและอัตราแลกเปลี่ยนล่วงหน้า) จะถูกตั้งพักและตัดจำหน่ายเป็นรายได้หรือค่าใช้จ่ายในงบกำไรขาดทุนโดยวิธีเส้นตรงตามอายุของสัญญา

3.7 เงินตราต่างประเทศ

รายการที่เป็นเงินตราต่างประเทศซึ่งเกิดขึ้นระหว่างปีแปลงค่าเป็นเงินบาทโดยใช้อัตราแลกเปลี่ยน ณ วันที่ที่เกิดรายการ สินทรัพย์และหนี้สินที่เป็นเงินตราต่างประเทศคงเหลืออยู่ ณ วันที่ในงบดุลแปลงค่าเป็นเงินบาทโดยใช้อัตราแลกเปลี่ยน ณ วันที่ในงบดุล

กำไรและขาดทุนที่เกิดจากการเปลี่ยนแปลงในอัตราแลกเปลี่ยนได้รวมอยู่ในการคำนวณผลการดำเนินงาน บริษัทฯ แปลงค่างบการเงินของบริษัทย่อยในต่างประเทศเป็นเงินบาทโดยใช้อัตราแลกเปลี่ยน ณ วันที่ในงบดุลในการแปลงค่าสินทรัพย์และหนี้สิน และใช้อัตราแลกเปลี่ยนถ่วงเฉลี่ยระหว่างปีในการแปลงค่ารายได้และค่าใช้จ่าย ผลต่างสะสมจากการแปลงค่าดังกล่าวแสดงเป็นบัญชี “ส่วนปรับปรุงจากการแปลงค่างบการเงินที่เป็นเงินตราต่างประเทศ” ในส่วนของผู้ถือหุ้น

3.8 กำไรต่อหุ้นขั้นพื้นฐาน

กำไรต่อหุ้นขั้นพื้นฐานคำนวณโดยการหารกำไรสุทธิสำหรับปีด้วยจำนวนถ่วงเฉลี่ยถ่วงน้ำหนักของหุ้นสามัญที่ออกอยู่ในระหว่างปี

3.9 งบกระแสเงินสด

เพื่อวัตถุประสงค์ในการจัดทำงบกระแสเงินสด เงินสดและรายการเทียบเท่าเงินสดหมายความว่ารวมถึงเงินสดและเงินฝากสถาบันการเงินซึ่งถึงกำหนดจ่ายคืนในระยะเวลาไม่เกิน 3 เดือน และปราศจากภาระผูกพัน

3.10 การใช้ประมาณการทางบัญชี

ในการจัดทำงบการเงินตามหลักการบัญชีที่รับรองทั่วไป ในบางกรณีฝ่ายบริหารอาจต้องมีการประมาณการรายการบัญชีบางรายการ ซึ่งมีผลกระทบต่อจำนวนเงินที่แสดงในงบการเงินและหมายเหตุประกอบงบการเงินด้วยเหตุนี้ผลที่เกิดขึ้นจริงในภายหลังจึงอาจแตกต่างไปจากจำนวนที่ประมาณไว้

4. เงินลงทุนชั่วคราว

(หน่วย : บาท)

ณ วันที่ 31 ธันวาคม

	2548	2547
หลักทรัพย์เพื่อค้า		
หุ้นสามัญ - ธนาคารไทยพาณิชย์ จำกัด (มหาชน)	1,271	1,271
หน่วยลงทุน - กองทุนเปิด		
ไทยพาณิชย์ 25/25	21,371,624	20,177,000
ไทยพาณิชย์สะสมทรัพย์สินตราสารหนี้	6,500,000	-
รวมเงินลงทุนชั่วคราว	27,872,895	20,178,271

5. รายการธุรกิจกับกิจการที่เกี่ยวข้องกัน

ในระหว่างปี บริษัทามีรายการธุรกิจที่สำคัญกับบริษัทที่เกี่ยวข้องกัน (เกี่ยวข้องกันโดยการถือหุ้น และ/หรือการมีผู้ถือหุ้น และ/หรือมีกรรมกร่วมกัน) รายการธุรกิจดังกล่าวเป็นไปตามเงื่อนไขและเกณฑ์ที่ตกลงร่วมกันระหว่างบริษัทและบริษัทเหล่านั้น โดยสามารถสรุปได้ดังนี้ :-

(หน่วย : ล้านบาท)

สำหรับปีสิ้นสุดวันที่ 31 ธันวาคม

นโยบายการกำหนดราคา		งบการเงินรวม		งบการเงินเฉพาะของบริษัทฯ	
		2548	2547	2548	2547
<u>รายการธุรกิจกับบริษัทย่อย :</u>					
(ได้ตัดออกจากงบการเงินรวมแล้ว)					
ขายวัตถุดิบ	ตามสัญญา	-	-	66.7	46.1
ดอกเบี้ยรับ	ตามสัญญา	-	-	-	0.4
ค่าธรรมเนียมจัดการรับ	ตามสัญญา	-	-	3.2	3.1
<u>รายการธุรกิจกับบริษัทที่เกี่ยวข้องกัน :</u>					
ขายสินค้า	ต้นทุนบวกอัตรากำไรจำนวนหนึ่ง	-	1.5	-	1.5
ค่าเช่ารับ	ตามสัญญา	12.5	16.0	12.5	16.0
รายได้อื่น	ตามสัญญา	0.5	0.8	0.5	0.8
ซื้อวัตถุดิบ	ราคาตลาด	123.8	147.1	123.8	147.1
ค่าใช้จ่ายในการขายและการบริหาร	ตามสัญญา	0.3	0.3	0.3	0.3
ค่าธรรมเนียมจัดการจ่าย	ตามสัญญา	3.1	3.0	-	-

บริษัท ไทยลักซ์ เอ็นเตอร์ไพรส์ จำกัด (มหาชน)

ณ วันที่ 31 ธันวาคม 2548 และ 2547 บริษัทฯ มียอดคงค้างกับบริษัทที่เกี่ยวข้องกันซึ่งสามารถสรุปได้ดังนี้ :-

(หน่วย : ล้านบาท)

	งบการเงินรวม		งบการเงินเฉพาะของบริษัทฯ	
	2548	2547	2548	2547
เงินให้กู้ยืมระยะสั้นแก่กิจการที่เกี่ยวข้องกัน				
บริษัท ร่วม				
บริษัท อาหารเลิศไทย จำกัด	-	0.4	-	0.4
(ไม่มีหลักประกัน อัตราดอกเบี้ยร้อยละ 7.5 ต่อปี มีระยะเวลา				
ปลอดเงินต้น 1 ปีและมีกำหนดชำระคืนภายในเดือนธันวาคม 2548)				
	-	0.4	-	0.4
ค่าธรรมเนียมการจัดการค้างรับ - กิจการที่เกี่ยวข้องกัน				
บริษัท ย่อย				
บริษัท เบทาโกร - ไทยลักซ์ วินา ฟีดมิล จำกัด	-	-	0.8	-
เจ้าหนี้การค้ากิจการที่เกี่ยวข้องกัน				
บริษัท เอเวอร์เรสต์ อินเทอร์เน็ตดิง จำกัด	7.6	4.2	7.6	4.2
บริษัท เบทาโกร อโกรกรุ๊ป จำกัด (มหาชน)	0.2	3.6	0.2	3.6
	7.8	7.8	7.8	7.8
เงินกู้ยืมระยะสั้นจากกิจการที่เกี่ยวข้องกัน				
บริษัท ไทยอัสเส เทรดิง จำกัด	-	4.0	-	4.0
บริษัท เอ เอส จี ลิสซิง จำกัด	-	3.7	-	3.7
บริษัท เอสพีเค ยูนิโสดิง จำกัด	-	3.3	-	3.3
	-	11.0	-	11.0
เจ้าหนี้ค่าหุ้น - เงินลงทุนในบริษัทร่วม				
บริษัท เอส เอ็ม พี ฟู้ด โปรดักส์ จำกัด	-	3.5	-	3.5
	-	3.5	-	3.5
เงินประกันการเช่า - กิจการที่เกี่ยวข้องกัน				
บริษัท ร่วม				
บริษัท เอส เอ็ม พี ฟู้ด โปรดักส์ จำกัด	3.0	3.0	3.0	3.0
	3.0	3.0	3.0	3.0

6. ลูกหนี้การค้า/ลูกหนี้ระยะยาว

6.1 ลูกหนี้การค้า

ยอดคงเหลือ ณ วันที่ 31 ธันวาคม 2548 และ 2547 แสดงตามอายุหนี้ที่ค้างชำระหนี้ได้ดังนี้ :-

(หน่วย : บาท)

	งบการเงินรวม		งบการเงินเฉพาะของบริษัทฯ	
	2548	2547	2548	2547
น้อยกว่า 91 วัน	116,759,869	68,156,868	104,506,025	64,826,468
91 - 180 วัน	888,733	1,556,965	419,443	1,556,965
181 - 360 วัน	731,363	4,016,826	731,363	4,016,826
มากกว่า 360 วัน	1,762,404	2,277,522	1,762,404	2,277,522
รวม	120,142,369	76,008,181	107,419,235	72,677,781

บริษัทฯ ได้บันทึกค่าเผื่อนี้สงสัยจะสูญไว้ในบัญชีเป็นจำนวนเงิน 1.8 ล้านบาท (2547 : 2.5 ล้านบาท) ซึ่งผู้บริหารเชื่อว่าจำนวนดังกล่าวเพียงพอในสถานการณ์ปัจจุบัน

6.2 ลูกหนี้ระยะยาว

ยอดคงค้างของลูกหนี้ระยะยาวเป็นลูกหนี้การค้าที่ค้างชำระเป็นเวลานานและอยู่ในระหว่างดำเนินคดี ซึ่งประกอบด้วยลูกหนี้การค้าที่บริษัทฯ ได้ทำการฟ้องร้องและศาลได้ตัดสินเป็นที่เรียบร้อยแล้ว และอยู่ในระหว่างรอการบังคับคดี และลูกหนี้การค้าที่บริษัทฯ อยู่ระหว่างการดำเนินการฟ้องร้อง บริษัทฯ ได้พิจารณาตั้งค่าเผื่อนี้สงสัยจะสูญสำหรับลูกหนี้ดังกล่าว โดยคำนึงถึงราคาขายทอดตลาดของหลักประกันหรือมูลค่าหลักประกัน ณ วันที่ 31 ธันวาคม 2548 บริษัทฯ ได้ตั้งค่าเผื่อนี้สงสัยจะสูญเป็นจำนวน 81.5 ล้านบาท (2547 : 72.5 ล้านบาท) ผู้บริหารของบริษัทฯ เชื่อมั่นว่าค่าเผื่อนี้สงสัยจะสูญของลูกหนี้ดังกล่าวเพียงพอแล้ว

7. สินค้าคงเหลือ

สินค้าคงเหลือ ณ วันที่ 31 ธันวาคม 2548 และ 2547 ประกอบด้วย :-

(หน่วย : บาท)

	งบการเงินรวม		งบการเงินเฉพาะของบริษัทฯ	
	2548	2547	2548	2547
สินค้าสำเร็จรูป	25,737,728	21,755,879	25,245,808	20,364,369
วัตถุดิบ	123,582,759	101,605,457	95,906,972	71,505,182
วัสดุหีบห่อและวัสดุสิ้นเปลือง	25,660,258	8,635,505	14,661,764	8,635,505
อะไหล่เครื่องจักร	10,325,759	6,140,303	9,716,582	6,140,303
รวมสินค้าคงเหลือ	185,306,504	138,137,144	145,531,126	106,645,359
หัก : สำรองสินค้าเสื่อมคุณภาพ	(1,270,116)	(973,464)	(1,270,116)	(973,464)
สินค้าคงเหลือ - สุทธิ	184,036,388	137,163,680	144,261,010	105,671,895

บริษัท ไทยลักร์ เอ็นเตอร์ไพรส์ จำกัด (มหาชน)

8. เงินลงทุนซึ่งบันทึกโดยวิธีส่วนได้เสีย

เงินลงทุนซึ่งบันทึกโดยวิธีส่วนได้เสีย ณ วันที่ 31 ธันวาคม 2548 และ 2547 ประกอบด้วย : -

งบการเงินรวม

	2548				2547			
	ทุนชำระแล้ว (พันบาท)	สัดส่วน เงินลงทุน %	เงินลงทุน		ทุนชำระแล้ว (พันบาท)	สัดส่วน เงินลงทุน %	เงินลงทุน	
			วิธีราคาทุน (พันบาท)	วิธี ส่วนได้เสีย (พันบาท)			วิธีราคาทุน (พันบาท)	วิธี ส่วนได้เสีย (พันบาท)
<u>เงินลงทุนในบริษัทร่วม</u>								
บริษัท เอส เอ็ม พี ฟู้ด โปรดักส์ จำกัด	42,000	21.43	9,000	12,803	36,750	21.43	9,000	9,704
<u>ส่วนแบ่งผลขาดทุนส่วนเพิ่มถ้าเงินลงทุน</u>								
<u>ในบริษัทร่วม</u>								
บริษัท อาหารเลิศไทย จำกัด	-	-	-	-	36,100	41.33	15,500	(4,130)

งบการเงินเฉพาะของบริษัทฯ

	2548				2547			
	ทุนชำระแล้ว (พันบาท)	สัดส่วน เงินลงทุน %	เงินลงทุน		ทุนชำระแล้ว (พันบาท)	สัดส่วน เงินลงทุน %	เงินลงทุน	
			วิธีราคาทุน (พันบาท)	วิธี ส่วนได้เสีย (พันบาท)			วิธีราคาทุน (พันบาท)	วิธี ส่วนได้เสีย (พันบาท)
<u>เงินลงทุนในบริษัทย่อย</u>								
บริษัท เบทาโกร-ไทยลักร์ โฮลดิ้ง จำกัด*	150,000	60.00	90,000	81,734	150,000	60.00	90,000	76,585
<u>เงินลงทุนในบริษัทร่วม</u>								
บริษัท เอส เอ็ม พี ฟู้ด โปรดักส์ จำกัด	42,000	21.43	9,000	12,803	36,750	21.43	9,000	9,704
<u>ส่วนแบ่งผลขาดทุนส่วนเพิ่มถ้าเงินลงทุน</u>								
<u>ในบริษัทร่วม</u>								
บริษัท อาหารเลิศไทย จำกัด	-	-	-	-	36,100	41.33	15,500	(4,130)

* รวมมูลค่าเงินลงทุนตามวิธีส่วนได้เสียในบริษัท เบทาโกร-ไทยลักร์ วินา ฟีดมิล จำกัด จำนวน 79 ล้านบาท (2547 : 74 ล้านบาท)

บริษัท ไทยลักซ์ เอ็นเตอร์ไพรส์ จำกัด (มหาชน)

เมื่อวันที่ 10 พฤษภาคม 2547 ที่ประชุมคณะกรรมการของบริษัทฯ ได้มีมติให้บริษัทฯ ซื้อหุ้นสามัญของบริษัท เบทาโกร - ไทยลักซ์ โฮลดิ้ง จำกัด เพิ่มเติมอีกร้อยละ 10 ในราคาตามมูลค่าตราไว้ มีผลให้บริษัทฯ มีสัดส่วนการถือหุ้นในบริษัทย่อยดังกล่าวเป็นร้อยละ 60 โดยมีมูลค่าการลงทุนรวมทั้งสิ้น 90 ล้านบาท และสถานะของบริษัทดังกล่าวจึงเปลี่ยนจากบริษัทร่วมเป็นบริษัทย่อย (บริษัทฯ ได้ดำเนินการซื้อหุ้นดังกล่าวในไตรมาสที่ 3 ของปี 2547)

มูลค่าของสินทรัพย์สุทธิตามสัดส่วนการถือหุ้นของบริษัทฯ และยอดคงเหลือของเงินสดและรายการเทียบเท่าเงินสดของบริษัทย่อยดังกล่าว ณ วันซื้อเงินลงทุนมีจำนวนเงินประมาณ 67.6 ล้านบาทและ 9.8 ล้านบาท ตามลำดับ โดยเงินสดจ่ายเพื่อซื้อหุ้นในบริษัทย่อยของบริษัทฯ มีจำนวน 15 ล้านบาท ทำให้บริษัทฯ มีกระแสเงินสดจ่ายสุทธิ สำหรับการซื้อหุ้นในบริษัทย่อยเป็นจำนวนเงินประมาณ 5.2 ล้านบาท

เงินลงทุนตามวิธีส่วนได้เสียในบริษัท เบทาโกร - ไทยลักซ์ โฮลดิ้ง จำกัด (บริษัทที่จัดตั้งขึ้นในเดือนตุลาคม 2544 โดยมีวัตถุประสงค์ในการลงทุน) คำนวณโดยรวมส่วนได้เสียในบริษัท เบทาโกร - ไทยลักซ์ วินา ฟีดมิล จำกัด ซึ่งดำเนินธุรกิจผลิตและจำหน่ายอาหารกุ้งในประเทศเวียดนาม

เมื่อวันที่ 15 กรกฎาคม 2548 ที่ประชุมคณะกรรมการของบริษัทฯ มีมติให้ขายเงินลงทุนในบริษัทอาหารเลิศไทย จำกัด จำนวน 155,000 หุ้น มูลค่าหุ้นละ 20 บาท คิดเป็นจำนวนเงิน 3.1 ล้านบาท บริษัทฯ ได้รับชำระค่าขายเงินลงทุนแล้วทั้งจำนวนในระหว่างไตรมาสที่สามของปี 2548

ณ วันที่ 31 ธันวาคม 2548 เงินลงทุนในบริษัทร่วมบันทึกตามวิธีส่วนได้เสีย ซึ่งคำนวณจากงบการเงิน ณ วันที่ 31 ธันวาคม 2548 ที่จัดทำโดยฝ่ายบริหารของบริษัทดังกล่าว และยังมีได้ตรวจสอบโดยผู้สอบบัญชีของบริษัทดังกล่าว

ณ วันที่ 31 ธันวาคม 2547 เงินลงทุนในบริษัทร่วมบันทึกตามวิธีส่วนได้เสียซึ่งคำนวณจากงบการเงิน ณ วันที่ 31 ธันวาคม 2547 ที่จัดทำโดยฝ่ายบริหารของบริษัทร่วมดังกล่าว ซึ่งยังไม่มีตรวจสอบโดยผู้สอบบัญชี อย่างไรก็ตามไม่มีผลแตกต่างที่เป็นสาระสำคัญของงบการเงิน ณ วันที่ 31 ธันวาคม 2547 ที่ตรวจสอบโดยผู้สอบบัญชีอื่นแล้วของบริษัทร่วมดังกล่าวซึ่งบริษัทฯ ได้รับในปี 2548 กับงบการเงินที่จัดทำโดยฝ่ายบริหาร

9. เงินลงทุนระยะยาวอื่น - หลักทรัพย์เผื่อขาย

(หน่วย : บาท)

	ณ วันที่ 31 ธันวาคม	
	2548	2547
หน่วยลงทุน - กองทุนรวมบัวหลวงทุนทวี	-	10,000,000

ณ วันที่ 31 ธันวาคม 2547 บริษัทฯ มิได้รับรู้การเปลี่ยนแปลงในมูลค่าเงินลงทุนดังกล่าวตามมูลค่ายุติธรรมเนื่องจากจำนวนเงินไม่มีสาระสำคัญ และบริษัทฯ ได้ขายเงินลงทุนทั้งจำนวนในระหว่างไตรมาสที่ 3 ของปี 2548

บริษัท ไทยลักร์ เอ็นเตอร์ไพรส์ จำกัด (มหาชน)

10. เงินลงทุนระยะยาวอื่น - บริษัทอื่น

(หน่วย : บาท)

	อัตราส่วนการถือหุ้น ของบริษัทฯ		ณ วันที่ 31 ธันวาคม	
	2548 ร้อยละ	2547 ร้อยละ	2548	2547
หุ้น - บริษัท โรงงานพิมพ์ย้อมผ้าไทย (1980) จำกัด	1.43	1.43	5,000,000	5,000,000
หัก : ค่าเผื่อผลขาดทุนจากการด้อยค่าของมูลค่าเงินลงทุน			(1,550,410)	(1,500,410)
รวมเงินลงทุนระยะยาวอื่น - บริษัทอื่น - สุทธิ			3,449,590	3,449,590

11. ที่ดิน อาคารและอุปกรณ์

งบการเงินรวม

(หน่วย : บาท)

	ที่ดิน และ ส่วนปรับปรุง	อาคาร	เครื่องจักร และ อุปกรณ์	เครื่องตกแต่ง และอุปกรณ์ สำนักงาน	ยานพาหนะ	งานระหว่าง ก่อสร้าง	รวม
ราคาทุน :							
31 ธันวาคม 2547	63,493,155	256,959,545	376,436,179	22,463,704	35,875,649	97,720,638	852,948,870
ซื้อเพิ่ม	225,000	294,149	107,953,479	5,012,144	7,869,027	38,459,331	59,813,130
จำหน่าย	(280,000)	-	-	-	(1,165,900)	-	(1,445,900)
โอนเข้า (ออก)	-	72,120,066	28,481,724	(2,323,217)	-	(98,278,573)	-
31 ธันวาคม 2548	63,438,155	329,373,760	512,871,382	25,152,631	42,578,776	37,901,396	1,011,316,100
ค่าเสื่อมราคาสะสม :							
31 ธันวาคม 2547	-	106,480,358	304,393,130	18,858,108	22,635,500	-	452,367,096
ค่าเสื่อมราคาสำหรับปี	-	13,973,667	22,014,773	1,414,535	5,040,931	-	42,443,906
ค่าเสื่อมราคา-จำหน่าย	-	-	-	-	(1,160,375)	-	(1,160,375)
31 ธันวาคม 2548	-	120,454,025	326,407,903	20,272,643	26,516,056	-	493,650,627
มูลค่าสุทธิตามบัญชี :							
31 ธันวาคม 2548	63,438,155	208,919,735	186,463,479	4,879,988	16,062,720	37,901,396	517,665,473
31 ธันวาคม 2547	63,493,155	150,479,187	72,043,049	3,605,596	13,240,149	97,720,638	400,581,774
ค่าเสื่อมราคาสำหรับปี :							
2548							42,443,906
2547							36,462,823

บริษัท ไทยลักร์ เอ็นเตอร์ไพรส์ จำกัด (มหาชน)

งบการเงินเฉพาะของบริษัทฯ

(หน่วย : บาท)

	ที่ดิน และ ส่วนปรับปรุง	อาคาร	เครื่องจักร และ อุปกรณ์	เครื่องตกแต่ง และอุปกรณ์ สำนักงาน	ยานพาหนะ	งานระหว่าง ก่อสร้าง	รวม
ราคาทุน :							
31 ธันวาคม 2547	63,493,155	205,738,760	315,029,435	20,813,253	33,982,350	97,720,638	736,777,591
ซื้อเพิ่ม	225,000	294,149	107,953,479	5,012,144	7,827,903	38,459,331	159,772,006
จำหน่าย	(280,000)	-	-	-	(1,165,900)	-	(1,445,900)
โอนเข้า (ออก)	-	72,120,066	28,481,724	(2,323,217)	-	(98,278,573)	-
31 ธันวาคม 2548	63,438,155	278,152,975	451,464,638	23,502,180	40,644,353	37,901,396	895,103,697
ค่าเสื่อมราคาสะสม :							
31 ธันวาคม 2547	-	102,367,102	292,763,918	18,302,324	22,104,186	-	435,537,530
ค่าเสื่อมราคาสำหรับปี	-	11,672,694	15,619,320	1,089,898	4,720,813	-	33,102,725
ค่าเสื่อมราคา-จำหน่าย	-	-	-	-	(1,160,375)	-	(1,160,375)
31 ธันวาคม 2548	-	114,039,796	308,383,238	19,392,222	25,664,624	-	467,479,880
มูลค่าสุทธิตามบัญชี :							
31 ธันวาคม 2548	63,438,155	164,113,179	143,081,400	4,109,958	14,979,729	37,901,396	427,623,817
31 ธันวาคม 2547	63,493,155	103,371,658	22,265,517	2,510,929	11,878,164	97,720,638	301,240,061
ค่าเสื่อมราคาสำหรับปี :							
2548							33,102,725
2547							31,597,736

ค่าเสื่อมราคาส่วนหนึ่งจำนวน 20.0 ล้านบาท (2547 : 18.1 ล้านบาท) แสดงรวมอยู่ในต้นทุนการผลิต ส่วนที่เหลือจำนวน 13.1 ล้านบาท (2547 : 13.5 ล้านบาท) ได้แสดงรวมอยู่ในค่าใช้จ่ายในการขายและบริหาร

มูลค่าตามบัญชีก่อนหักค่าเสื่อมราคาสะสมของอุปกรณ์ซึ่งหักค่าเสื่อมราคาทั้งจำนวนแล้ว แต่ยังใช้งานอยู่ ณ วันที่ 31 ธันวาคม 2548 ในงบการเงินเฉพาะของบริษัทฯมีจำนวนประมาณ 318.3 ล้านบาท (2547 : 275.8 ล้านบาท)

12. เงินกู้ยืมระยะยาว

ในระหว่างปี 2548 บริษัทฯได้เข้าทำสัญญาเงินกู้กับธนาคารในประเทศแห่งหนึ่ง โดยมีเงินกู้ยืมรวม 25 ล้านบาท ซึ่งมีอัตราดอกเบี้ยเท่ากับอัตรา MLR ลบร้อยละ 1.5 สำหรับ 2 ปีแรก หลังจากนั้นใช้อัตราดอกเบี้ยต่อปีเท่ากับอัตรา MLR เงินกู้ยืมนี้มีกำหนดชำระคืนเป็นรายเดือน โดยเริ่มผ่อนชำระงวดแรกในเดือนพฤษภาคม 2549 ในอัตรารวมงวดละ 1 ล้านบาท เงินกู้ยืมนี้ค้ำประกันโดยกรรมการบริษัทฯ

13. สำรองตามกฎหมาย

ตามมาตรา 116 แห่งพระราชบัญญัติบริษัทมหาชนจำกัด พ.ศ. 2535 บริษัทฯ จะต้องจัดสรรเงินสำรองตามกฎหมายอย่างน้อยร้อยละ 5 ของกำไรสุทธิประจำปีหลังจากหักขาดทุนสะสมยกมา (ถ้ามี) จนกว่าสำรองดังกล่าวมีจำนวนเท่ากับร้อยละ 10 ของทุนจดทะเบียน สำรองตามกฎหมายดังกล่าวไม่สามารถนำไปจ่ายเป็นเงินปันผลได้

14. ทุนเรือนหุ้น

เมื่อวันที่ 11 สิงหาคม 2548 ที่ประชุมวิสามัญผู้ถือหุ้นได้มีมติในเรื่องดังต่อไปนี้ :-

- 14.1 มีมติให้แก้ไขเปลี่ยนแปลงมูลค่าหุ้นสามัญที่ตราไว้จากหุ้นละ 10 บาท (หุ้นสามัญ 25,000,000 หุ้น มูลค่าหุ้นละ 10 บาท) เป็นหุ้นละ 1 บาท (หุ้นสามัญ 250,000,000 หุ้น มูลค่าหุ้นละ 1 บาท)
- 14.2 มีมติให้เพิ่มทุนจากเดิม 250 ล้านบาท (หุ้นสามัญ 250,000,000 หุ้น มูลค่าหุ้นละ 1 บาท) เป็น 383.76 ล้านบาท (หุ้นสามัญ 383,760,000 หุ้น มูลค่าหุ้นละ 1 บาท) เพื่อรับรองการใช้สิทธิตามใบสำคัญแสดงสิทธิตามที่กล่าวไว้ในหมายเหตุประกอบงบการเงินข้อ 15

โดยบริษัทได้จดทะเบียนการเปลี่ยนแปลงมูลค่าตราไว้ของหุ้นสามัญและการเพิ่มทุนดังกล่าวกับกระทรวงพาณิชย์แล้วเมื่อวันที่ 25 สิงหาคม 2548

15. ใบสำคัญแสดงสิทธิ

บริษัทฯ ได้จัดสรรใบสำคัญแสดงสิทธิที่จะซื้อหุ้นสามัญให้แก่ผู้ถือหุ้นเดิม (TLUXE-W1) และใบสำคัญแสดงสิทธิที่จะซื้อหุ้นสามัญให้แก่กรรมการและพนักงานของบริษัทฯ (TLUXE-ESOP) โดยไม่คิดมูลค่ารายละเอียดของใบสำคัญแสดงสิทธิมีดังนี้

	TLUXE-W1	TLUXE-ESOP
อนุมัติโดย	ที่ประชุมวิสามัญผู้ถือหุ้นครั้งที่ 1/2548	ที่ประชุมวิสามัญผู้ถือหุ้นครั้งที่ 1/2548
วันที่ออก	25 มกราคม 2549	25 มกราคม 2549
จำนวนใบสำคัญแสดงสิทธิที่ออก (หน่วย)	125,000,000	7,500,000*
อายุของใบสำคัญแสดงสิทธิ (ปี)	4	4
กำหนดเวลาการใช้สิทธิ	ทุก 6 เดือน	ทุก 6 เดือน
วันที่ใช้สิทธิครั้งแรก	25 มกราคม 2550	25 มกราคม 2550
วันที่ใช้สิทธิครั้งสุดท้าย	25 มกราคม 2553	25 มกราคม 2553
ราคาใช้สิทธิต่อ 1 หุ้นสามัญ (บาท)	1.50	1.50
อัตราส่วนการใช้สิทธิ (ใบสำคัญแสดงสิทธิครั้งแรกต่อหุ้นสามัญ)	1:1	1:1

* ที่ประชุมวิสามัญผู้ถือหุ้นครั้งที่ 1/2548 ได้มีมติอนุมัติให้ออกใบสำคัญแสดงสิทธิที่จะซื้อหุ้นสามัญของบริษัทฯ ให้แก่กรรมการของบริษัทฯ (TLUXE-ESOP) เป็นจำนวน 8,700,000 หน่วย อย่างไรก็ตาม เมื่อวันที่ 15 พฤศจิกายน 2548 ที่ประชุมคณะกรรมการบริษัทฯ ได้มีมติอนุมัติให้ปรับลดจำนวนใบสำคัญแสดงสิทธิที่จะซื้อหุ้นสามัญดังกล่าวเป็นจำนวน 7,500,000 หน่วย

บริษัทฯ ได้รับอนุญาตจากสำนักงานคณะกรรมการกำกับหลักทรัพย์และตลาดหลักทรัพย์ให้เสนอขายใบสำคัญแสดงสิทธิที่จะซื้อหุ้นสามัญดังกล่าว เมื่อวันที่ 30 ธันวาคม 2548

16. กำไรต่อหุ้นขั้นพื้นฐาน

กำไรต่อหุ้นขั้นพื้นฐานสำหรับปีปัจจุบันคำนวณขึ้นโดยการหารกำไรสุทธิสำหรับปีด้วยจำนวนถัวเฉลี่ยถ่วงน้ำหนักของหุ้นสามัญที่ออกอยู่ในระหว่างปี

ตามที่กล่าวไว้ในหมายเหตุประกอบงบการเงินข้อ 14 บริษัทฯ ได้เปลี่ยนแปลงมูลค่าหุ้นสามัญที่ตราไว้จากหุ้นละ 10 บาท เป็นหุ้นละ 1 บาท ดังนั้นเพื่อประโยชน์ในการเปรียบเทียบ กำไรต่อหุ้นขั้นพื้นฐานของปีก่อนได้ถูกคำนวณขึ้นใหม่ โดยสะท้อนถึงผลกระทบจากการเปลี่ยนแปลงมูลค่าหุ้นที่ตราไว้ตามที่กล่าวข้างต้น

17. เงินปันผล

เงินปันผลจ่ายในปี 2548 และ 2547 ประกอบด้วย :-

มติอนุมัติโดย	จำนวนเงิน ปันผลรวม (บาท)	เงินปันผลต่อหุ้น (บาท)
เงินปันผลจ่ายจากกำไรสุทธิของปี 2546 ส่วนที่ได้รับการ ส่งเสริมการลงทุน - เงินปันผลส่วนที่เหลือ (หลังจากหักเงินปันผลระหว่างกาล ที่จ่ายไปในปี 2546)	ที่ประชุมสามัญประจำปีผู้ถือหุ้น เมื่อวันที่ 7 เมษายน 2547 13,750,000	0.55
เงินปันผลจ่ายจากกำไรสุทธิของปี 2547 ส่วนที่ไม่ได้รับการ ส่งเสริมการลงทุน	ที่ประชุมสามัญประจำปีผู้ถือหุ้น เมื่อวันที่ 4 เมษายน 2548 15,000,000	0.60
เงินปันผลจ่ายจากกำไรสุทธิของปี 2548 ส่วนที่ได้รับการ ส่งเสริมการลงทุน - เงินปันผลระหว่างกาล	ที่ประชุมคณะกรรมการบริษัทฯ เมื่อวันที่ 11 สิงหาคม 2548 20,000,000	0.80
เงินปันผลจ่ายจากกำไรสุทธิของปี 2548 ส่วนที่ไม่ได้รับการ ส่งเสริมการลงทุน - เงินปันผลระหว่างกาล	ที่ประชุมคณะกรรมการบริษัทฯ เมื่อวันที่ 11 สิงหาคม 2548 5,000,000	0.20
	40,000,000	1.60

18. จำนวนและค่าใช้จ่ายเกี่ยวกับพนักงาน

(หน่วย : บาท)

	งบการเงินรวม		งบการเงินเฉพาะของบริษัทฯ	
	2548	2547	2548	2547
จำนวนพนักงาน ณ วันสิ้นปี (คน)	415	362	358	311
ค่าใช้จ่ายเกี่ยวกับพนักงานสำหรับปี (พันบาท)	73,692	63,188	61,804	51,395

19. ค่าตอบแทนกรรมการ

ค่าตอบแทนกรรมการนี้เป็นผลประโยชน์ที่จ่ายให้แก่กรรมการของบริษัทฯ ตามมาตรา 90 ของพระราชบัญญัติบริษัทมหาชนจำกัด โดยไม่รวมเงินเดือนและผลประโยชน์ที่เกี่ยวข้องที่จ่ายให้แก่กรรมการบริหาร

20. ภาษีเงินได้นิติบุคคล

ภาษีเงินได้นิติบุคคลของบริษัทฯ คำนวณขึ้นในอัตราร้อยละ 25 สำหรับกำไรสุทธิจากกิจการที่ไม่ได้รับยกเว้นภาษีเงินได้ (หมายเหตุ 21) หลังจากบวกกลับด้วยค่าใช้จ่ายต่างๆ ที่ไม่อนุญาตให้ถือเป็นรายจ่ายในการคำนวณภาษี

21. การส่งเสริมการลงทุน

บริษัทฯ ได้รับสิทธิพิเศษทางภาษีตามพระราชบัญญัติส่งเสริมการลงทุน (พ.ศ. 2520) โดยการอนุมัติของคณะกรรมการส่งเสริมการลงทุนตามบัตรส่งเสริมเลขที่ 1169/2539 ลงวันที่ 26 กุมภาพันธ์ 2539 ทั้งนี้ภายใต้เงื่อนไขที่กำหนดบางประการ สิทธิพิเศษดังกล่าวรวมถึงการได้รับยกเว้นภาษีเงินได้นิติบุคคลสำหรับกำไรสุทธิจากกิจการที่ได้รับการส่งเสริมตามระยะเวลาที่กำหนดแปดปี นับตั้งแต่วันที่เริ่มมีรายได้จากการประกอบกิจการนั้น ได้รับลดหย่อนภาษีเงินได้นิติบุคคลสำหรับกำไรสุทธิในอัตราร้อยละห้าสิบของอัตราปกติเป็นระยะเวลาห้าปีนับตั้งแต่วันที่พ้นกำหนดระยะเวลาได้รับการยกเว้นภาษีเงินได้นิติบุคคล และได้รับยกเว้นภาษีเงินได้สำหรับเงินปันผลจ่ายให้แก่ผู้ถือหุ้น ซึ่งจ่ายจากกำไรของกิจการที่ได้รับการส่งเสริมการลงทุนตลอดระยะเวลาที่ได้รับยกเว้นภาษีเงินได้นิติบุคคล

บริษัทฯ ได้รับสิทธิพิเศษทางภาษีตามพระราชบัญญัติส่งเสริมการลงทุน (พ.ศ. 2520) โดยการอนุมัติของคณะกรรมการส่งเสริมการลงทุนตามบัตรส่งเสริมเลขที่ 1926 (2)/2547 ลงวันที่ 3 พฤศจิกายน 2547 ทั้งนี้ภายใต้เงื่อนไขที่กำหนดบางประการ สิทธิพิเศษดังกล่าวรวมถึงการได้รับยกเว้นภาษีเงินได้นิติบุคคลสำหรับกำไรสุทธิจากกิจการที่ได้รับการส่งเสริมตามระยะเวลาที่กำหนดแปดปี ตั้งแต่วันที่เริ่มมีรายได้จากการประกอบกิจการนั้น และได้รับลดหย่อนอากรขาเข้าสำหรับเครื่องจักรตามที่คณะกรรมการพิจารณาอนุมัติ และได้รับยกเว้นภาษีเงินได้สำหรับเงินปันผลจ่ายให้แก่ผู้ถือหุ้น ซึ่งจ่ายจากกำไรของกิจการที่ได้รับการส่งเสริมการลงทุนตลอดระยะเวลาที่ได้รับยกเว้นภาษีเงินได้นิติบุคคล บริษัทฯ เริ่มมีรายได้จากการประกอบกิจการตามที่ระบุในบัตรส่งเสริมดังกล่าวในไตรมาสที่สามของปี 2548

นอกจากนี้บริษัทย่อยที่ดำเนินกิจการในเวียดนามได้รับสิทธิพิเศษทางภาษีตามใบอนุญาต (Investments License) เลขที่ 99/GP-KCN-DN ลงวันที่ 26 พฤศจิกายน 2544 ทั้งนี้ภายใต้เงื่อนไขที่กำหนดบางประการ สิทธิพิเศษดังกล่าวรวมถึงการได้รับยกเว้นภาษีเงินได้นิติบุคคลสำหรับกำไรสุทธิจากกิจการที่ได้รับการส่งเสริม ตามระยะเวลาที่กำหนดสองปี ซึ่งสิทธิพิเศษดังกล่าวได้ครบกำหนดแล้วในปี 2548

บริษัท ไทยลักษ์ เอ็นเตอร์ไพรส์ จำกัด (มหาชน)

ผลการดำเนินงานของบริษัทฯ และบริษัทย่อยจำแนกตามรายได้ส่วนที่ได้รับการส่งเสริมการลงทุนและส่วนที่ไม่ได้รับการส่งเสริมการลงทุนมีมูลค่าดังต่อไปนี้ :-

(หน่วย : บาท)

	งบการเงินรวม					
	กิจกรรมที่ได้รับ การส่งเสริม		กิจกรรมที่ไม่ได้รับ การส่งเสริม		รวม	
	2548	2547	2548	2547	2548	2547
รายได้						
รายได้จากการขายในประเทศ	745,345,107	428,569,554	517,139,675	421,977,033	1,262,484,782	850,546,587
รายได้จากการส่งออก	206,496,951	234,834,345	11,244,925	55,418,499	217,741,876	290,252,844
รายได้ค่าเช่า	-	-	16,795,000	16,328,748	16,795,000	16,328,748
ดอกเบี้ยรับ	85,219	27,756	1,095,359	1,164,914	1,180,578	1,192,670
กำไรจากการจำหน่ายสินทรัพย์ถาวร	-	902,337	428,385	151,740	428,385	1,054,077
กำไรจากอัตราแลกเปลี่ยน	1,102,250	112,972	-	251,902	1,102,250	364,874
ส่วนแบ่งกำไรจากเงินลงทุน ตามวิธีส่วนได้เสีย	-	-	7,078,307	-	7,078,307	-
กำไรจากการขายเงินลงทุนในบริษัทรวม	-	-	3,100,000	-	3,100,000	-
รายได้อื่น	3,298,230	4,722,663	5,144,642	4,280,237	8,442,872	9,002,900
รวมรายได้	956,327,757	669,169,627	562,026,293	499,573,073	1,518,354,050	1,168,742,700
ค่าใช้จ่าย						
ต้นทุนขาย	782,132,148	592,805,999	434,338,948	420,759,495	1,216,471,096	1,013,565,494
ค่าใช้จ่ายในการขายและบริหาร	104,997,560	76,045,335	55,911,670	53,031,074	160,909,230	129,076,409
ขาดทุนจากอัตราแลกเปลี่ยน	-	-	177,976	-	177,976	-
ส่วนแบ่งขาดทุนจากเงินลงทุน วิธีส่วนได้เสีย	-	-	-	2,650,036	-	2,650,036
ค่าตอบแทนกรรมการ	1,101,268	952,853	620,732	662,147	1,722,000	1,615,000
รวมค่าใช้จ่าย	888,230,976	669,804,187	491,049,326	477,102,752	1,379,280,302	1,146,906,939
กำไรก่อนดอกเบี้ยจ่าย และภาษีเงินได้นิติบุคคล	68,096,781	(634,560)	70,976,967	22,470,321	139,073,748	21,835,761
ดอกเบี้ยจ่าย	(2,019,246)	(346,055)	(831,858)	(205,953)	(2,851,104)	(552,008)
ภาษีเงินได้นิติบุคคล	-	-	(12,552,709)	(4,468,869)	(12,552,709)	(4,468,869)
กำไรสุทธิสำหรับปี	66,077,535	(980,615)	57,592,400	17,795,499	123,669,935	16,814,884

บริษัท ไทยลักร์ เอ็นเตอร์ไพรส์ จำกัด (มหาชน)

(หน่วย : บาท)

งบการเงินเฉพาะของบริษัทฯ

	กิจกรรมที่ได้รับ การส่งเสริม		กิจกรรมที่ไม่ได้รับ การส่งเสริม		รวม	
	2548	2547	2548	2547	2548	2547
รายได้						
รายได้จากการขายในประเทศ	745,345,107	415,715,044	517,139,675	434,831,543	1,262,484,782	850,546,587
รายได้จากการส่งออก	15,478,698	169,333,573	77,963,603	55,418,499	93,442,301	224,752,072
รายได้ค่าเช่า	-	-	16,795,000	16,328,748	16,795,000	16,328,748
ดอกเบี้ยรับ	13,386	27,756	1,095,359	1,517,361	1,108,745	1,545,117
กำไรจากการจำหน่ายสินทรัพย์ถาวร	-	902,337	428,385	636,616	428,385	1,538,953
กำไรจากอัตราแลกเปลี่ยน	915,200	144,852	-	251,902	915,200	396,754
ส่วนแบ่งกำไรจากเงินลงทุน						
ตามวิธีส่วนได้เสีย	-	-	11,678,604	-	11,678,604	-
กำไรจากการขายเงินลงทุนในบริษัทร่วม	-	-	3,100,000	-	3,100,000	-
รายได้อื่น	1,393,242	3,526,362	8,380,289	6,360,271	9,773,531	9,886,633
รวมรายได้	763,145,633	589,649,924	636,580,915	515,344,940	1,399,726,548	1,104,994,864
ค่าใช้จ่าย						
ต้นทุนขาย	614,535,939	529,788,057	501,057,626	420,759,495	1,115,593,565	950,547,552
ค่าใช้จ่ายในการขายและบริหาร	88,110,303	69,359,535	59,147,317	54,146,148	147,257,620	123,505,683
ขาดทุนจากอัตราแลกเปลี่ยน	-	-	177,976	-	177,976	-
ส่วนแบ่งขาดทุนจากเงินลงทุนตามวิธีส่วนได้เสีย	-	-	-	5,627,677	-	5,627,677
ค่าตอบแทนกรรมการ	1,101,268	952,853	620,732	662,147	1,722,000	1,615,000
รวมค่าใช้จ่าย	703,747,510	600,100,445	561,003,651	481,195,467	1,264,751,161	1,081,295,912
กำไรก่อนดอกเบี้ยจ่ายและภาษีเงินได้นิติบุคคล	59,398,123	(10,450,521)	75,577,264	34,149,473	134,975,387	23,698,952
ดอกเบี้ยจ่าย	(987,749)	(224,152)	(831,858)	(205,953)	(1,819,607)	(430,105)
ภาษีเงินได้นิติบุคคล	-	-	(12,552,709)	(4,468,869)	(12,552,709)	(4,468,869)
กำไรสุทธิสำหรับปี	58,410,374	(10,674,673)	62,192,697	29,474,651	120,603,071	18,799,978

22. เครื่องมือทางการเงิน

นโยบายการบริหารความเสี่ยงทางการเงิน

บริษัทฯ และบริษัทย่อยมีความเสี่ยงจากความผันผวนของอัตราดอกเบี้ยและของอัตราแลกเปลี่ยนเงินตราต่างประเทศในตลาด และจากการที่คู่สัญญาไม่ปฏิบัติตามสัญญา บริษัทฯ ใช้ตราสารอนุพันธ์ทางการเงินซึ่งบริษัทฯ พิจารณาเห็นว่าเหมาะสมในการบริหารความเสี่ยงดังกล่าว บริษัทฯ ไม่มีนโยบายประกอบธุรกรรมตราสารอนุพันธ์ทางการเงินเพื่อการเก็งกำไรหรือเพื่อการค้า

ความเสี่ยงจากอัตราดอกเบี้ย

ความเสี่ยงจากอัตราดอกเบี้ยนี้เกิดขึ้นจากความผันผวนของอัตราดอกเบี้ยในตลาดในอนาคต ซึ่งจะส่งผลกระทบต่อผลการดำเนินงานและกระแสเงินสดของบริษัทฯ และบริษัทย่อย บริษัทฯ และบริษัทย่อยมีความเสี่ยงจากอัตราดอกเบี้ยเนื่องจากมีเจ้าหนี้ที่อัตราดอกเบี้ยเงินกู้ยืมระยะสั้นจากสถาบันการเงินและจากกิจการที่เกี่ยวข้องกัน ซึ่งมีอัตราดอกเบี้ยคงที่ บริษัทฯ และบริษัทย่อยมิได้ใช้ตราสารอนุพันธ์ทางการเงินเพื่อป้องกันความเสี่ยงดังกล่าว

ความเสี่ยงจากอัตราแลกเปลี่ยน

บริษัทฯ มีความเสี่ยงจากอัตราแลกเปลี่ยนเงินตราต่างประเทศเนื่องจากบริษัทฯ มีลูกหนี้การค้าและเจ้าหนี้ที่อัตราดอกเบี้ยในสกุลเงินตราต่างประเทศ อย่างไรก็ตาม บริษัทฯ ได้ทำสัญญาป้องกันความเสี่ยงไว้เพียงบางส่วนตามที่กล่าวไว้ในหมายเหตุประกอบงบการเงินข้อ 27

ความเสี่ยงด้านการให้สินเชื่อ

บริษัทฯ และบริษัทย่อยมีความเสี่ยงด้านสินเชื่อที่เกี่ยวข้องกับลูกหนี้ อย่างไรก็ตามเนื่องจากบริษัทฯ และบริษัทย่อยมีนโยบายในการให้สินเชื่อที่ระมัดระวังและมีฐานของลูกค้าที่หลากหลาย ดังนั้นบริษัทฯ และบริษัทย่อยจึงไม่คาดว่าจะได้รับความเสียหายจากการเรียกชำระหนี้จากลูกหนี้เหล่านี้ และเชื่อว่าความเสี่ยงสูงสุดจะเท่ากับมูลค่าตามบัญชีของลูกค้าหนี้การค้าหักด้วยสำรองค่าเผื่อหนี้สงสัยจะสูญตามที่แสดงในงบดุล

สำหรับตราสารอนุพันธ์ทางการเงินนอกงบดุล เนื่องจากบริษัทฯ มีนโยบายในการเข้าทำสัญญากับคู่สัญญาที่มีฐานะการเงินมั่นคง ดังนั้นบริษัทฯ จึงไม่คาดว่าจะได้รับความเสียหายอย่างมีสาระสำคัญจากการที่คู่สัญญาไม่สามารถปฏิบัติตามภาระผูกพันที่ระบุไว้ในสัญญาเครื่องมือทางการเงินได้

มูลค่ายุติธรรม

เนื่องจากสินทรัพย์ทางการเงินและหนี้สินทางการเงินส่วนใหญ่จัดอยู่ในประเภทระยะสั้น และหนี้สินทางการเงินระยะยาวมีอัตราดอกเบี้ยใกล้เคียงกับอัตราดอกเบี้ยในตลาด ฝ่ายบริหารของบริษัทฯ เชื่อว่ามูลค่าตามบัญชีของสินทรัพย์และหนี้สินทางการเงินดังกล่าวแสดงมูลค่าไม่แตกต่างจากมูลค่ายุติธรรมอย่างมีสาระสำคัญ

23. วงเงินสินเชื่อ

วงเงินสินเชื่อของบริษัทฯ และบริษัทย่อยซึ่งได้รับจากธนาคารมีหลักประกันเป็นการจดจำนอง/จำนำสินทรัพย์ และการค้ำประกันดังต่อไปนี้ :-

1. ที่ดิน อาคารและเครื่องจักรบางส่วนของบริษัทฯและอาคารและเครื่องจักรของบริษัทย่อย
2. เงินฝากประจำธนาคารของบริษัทฯซึ่งมียอดคงเหลือ ณ วันที่ 31 ธันวาคม 2548 เป็นจำนวนเงินประมาณ 2.47 ล้านบาท (2547 : 2.46 ล้านบาท)
3. ค้ำประกันโดยกรรมการของบริษัทฯ

24. การเสนอข้อมูลทางการเงินจำแนกตามส่วนงาน

บริษัทฯ และบริษัทย่อยดำเนินกิจการในส่วนงานธุรกิจเดียว คือธุรกิจการผลิตและจำหน่ายอาหารสัตว์น้ำ โดยมีส่วนงานทางภูมิศาสตร์ทั้งในและต่างประเทศ

ข้อมูลทางการเงินจำแนกตามส่วนงานทางภูมิศาสตร์ของบริษัทฯ และบริษัทย่อยสำหรับปีสิ้นสุดวันที่ 31 ธันวาคม 2548 และ 2547 สำหรับงบกำไรขาดทุนมีดังนี้ :-

(หน่วย : ล้านบาท)

	งบการเงินรวม					
	ขายในประเทศ		ขายต่างประเทศ		รวม	
	2548	2547	2548	2547	2548	2547
รายได้จากการขาย	1,263	850	217	291	1,480	1,141
กำไรจากการดำเนินงาน	232	102	32	25	264	127
รายได้อื่น					31	29
ส่วนแบ่งกำไร(ขาดทุน)จากเงินลงทุนตามวิธีส่วนได้เสีย					7	(3)
ค่าใช้จ่ายในการขายและบริหารและดอกเบี้ยจ่าย					(166)	(130)
ภาษีเงินได้นิติบุคคล					(12)	(4)
กำไรของบริษัทย่อยสำหรับผู้ถือหุ้นส่วนน้อย					(3)	-
กำไรสุทธิ					121	19

บริษัท ไทยลัทธิ เอ็นเตอร์ไพรส์ จำกัด (มหาชน)

(หน่วย : ล้านบาท)

งบการเงินเฉพาะของบริษัทฯ

	ขายในประเทศ		ขายต่างประเทศ		รวม	
	2548	2547	2548	2547	2548	2547
รายได้จากการขาย	1,263	850	93	225	1,356	1,075
กำไรจากการดำเนินงาน	232	102	8	23	240	125
รายได้อื่น					32	30
ส่วนแบ่งกำไร (ขาดทุน) จากเงินลงทุนตามวิธีส่วนได้เสีย					12	(6)
ค่าใช้จ่ายในการขายและบริหารและดอกเบี้ยจ่าย					(151)	(126)
ภาษีเงินได้นิติบุคคล					(12)	(4)
กำไรสุทธิ					121	19

ข้อมูลทางการเงินจำแนกตามส่วนงานทางภูมิศาสตร์สำหรับงบดุล ณ วันที่ 31 ธันวาคม 2548 และ 2547

(หน่วย : ล้านบาท)

งบการเงินรวม

	ขายในประเทศ		ขายต่างประเทศ		รวม	
	2548	2547	2548	2547	2548	2547
ลูกหนี้การค้า - สุทธิ	97	64	21	10	118	74
ที่ดิน อาคารและอุปกรณ์ - สุทธิ					518	401
สินทรัพย์อื่น					258	239
สินทรัพย์รวม					894	714

(หน่วย : ล้านบาท)

งบการเงินเฉพาะของบริษัทฯ

	ขายในประเทศ		ขายต่างประเทศ		รวม	
	2548	2547	2548	2547	2548	2547
ลูกหนี้การค้า - สุทธิ	98	63	8	7	106	70
ที่ดิน อาคารและอุปกรณ์ - สุทธิ					428	301
สินทรัพย์อื่น					291	276
สินทรัพย์รวม					825	647

25. ภาระผูกพัน

ณ วันที่ 31 ธันวาคม 2548 บริษัทฯ มีภาระผูกพันอันเกี่ยวเนื่องเกี่ยวกับการซื้อเครื่องจักร อุปกรณ์และ
จ้างก่อสร้างโรงงานเป็นจำนวนเงินประมาณ 12.4 ล้านบาท (2547 : 19.0 ล้านบาท)

ณ วันที่ 31 ธันวาคม 2548 บริษัทฯ ย่อยในต่างประเทศมีภาระผูกพันตามสัญญาอันเกี่ยวเนื่องกับการเช่าที่ดิน
ระยะยาว (อายุสัญญา 28 ปี) เป็นจำนวนเงินประมาณ 0.6 ล้านดอลลาร์สหรัฐอเมริกา (2547 : 0.6 ล้านดอลลาร์
สหรัฐอเมริกา)

26. หนังสือค้ำประกันของธนาคาร

ณ วันที่ 31 ธันวาคม 2548 มีหนังสือค้ำประกันซึ่งออกโดยธนาคารในนามบริษัทฯ เหลืออยู่เป็นจำนวนเงินประมาณ
4.4 ล้านบาท (2547 : 2.8 ล้านบาท) ซึ่งเกี่ยวเนื่องกับภาระผูกพันทางปฏิบัติบางประการตามปกติธุรกิจของบริษัทฯ

27. สินทรัพย์และหนี้สินเป็นเงินตราต่างประเทศ

ณ วันที่ 31 ธันวาคม 2548 บริษัทฯ มีสินทรัพย์และหนี้สินที่เป็นเงินตราต่างประเทศซึ่งไม่ได้มีการทำสัญญา
ป้องกันความเสี่ยงด้านอัตราแลกเปลี่ยนดังนี้ :-

	ล้านเหรียญสหรัฐฯ	ล้านบาท
สินทรัพย์	0.2	-
หนี้สิน	-	2.7
หัก : ส่วนที่ได้รับการป้องกันความเสี่ยงด้านอัตราแลกเปลี่ยน (*)	(0.1)	-
รวมสินทรัพย์/หนี้สิน - ที่ไม่ได้มีการทำสัญญาป้องกันความเสี่ยง ด้านอัตราแลกเปลี่ยน	0.1	2.7

(*) โดยมีอัตราแลกเปลี่ยนที่ตกลงล่วงหน้าระหว่าง 40.28 บาท ถึง 40.92 บาท ต่อ 1 เหรียญสหรัฐฯ

28. เหตุการณ์ภายหลังวันที่ในงบการเงิน

เมื่อวันที่ 17 กุมภาพันธ์ 2549 ที่ประชุมคณะกรรมการบริษัทฯ ได้มีมติเห็นชอบให้เสนอให้บริษัทฯ จ่าย
เงินปันผลให้แก่ผู้ถือหุ้นของบริษัทฯ จากกำไรที่ได้รับจากการส่งเสริมการลงทุนในอัตรา 0.20 บาทต่อหุ้น รวมเป็น
เงินประมาณ 50 ล้านบาท เพื่อเสนอต่อที่ประชุมสามัญผู้ถือหุ้นที่จะจัดขึ้นในเดือนเมษายน 2549

29. การจัดประเภทรายการบัญชี

ได้มีการจัดประเภทรายการบัญชีใหม่สำหรับงบดุล ณ วันที่ 31 ธันวาคม 2547 เพื่อให้สอดคล้องกับการ
จัดประเภทรายการบัญชีของปีปัจจุบัน ซึ่งไม่มีผลกระทบต่อกำไรสุทธิหรือส่วนของผู้ถือหุ้นตามที่เคยรายงานไว้

30. การแสดงรายการในงบการเงิน

การแสดงรายการในงบการเงินนี้ได้ทำขึ้นเพื่อให้เป็นไปตามข้อกำหนดในประกาศกรมพัฒนาธุรกิจการค้า
ลงวันที่ 14 กันยายน 2544 ออกตามความในพระราชบัญญัติการบัญชี พ.ศ. 2543

31. การอนุมัติงบการเงิน

งบการเงินนี้ได้รับอนุมัติให้เผยแพร่จากคณะกรรมการบริษัทฯ ในวันที่ 17 กุมภาพันธ์ 2549



บริษัท ไทยลักร์ เอ็นเตอร์ไพรส์ จำกัด (มหาชน)

สำนักงานใหญ่และโรงงานสมุทรสงคราม

69/5 หมู่ 5 ถนนพระราม 2 ตำบลบางขันแตก อำเภอเมือง จังหวัดสมุทรสงคราม 75000 โทรศัพท์ 0-3477-1401 โทรสาร 0-3477-1406
โรงงานเพชรบุรี

62 หมู่ 2 ถนนรพช.อุตะเพา ตำบลหนองชุมพล อำเภอเขาย้อย จังหวัดเพชรบุรี 76000 โทรศัพท์ 0-3244-7681 โทรสาร 0-3244-7689
สำนักงานกรุงเทพ

101/3-4 ถนนนเรศ แขวงสี่พระยา เขตบางรัก กรุงเทพฯ 10500 โทรศัพท์ 0-2266-4725 โทรสาร 0-2236-7347