



ANNUAL REPORT 2012



รายงานประจำปี 2555

บริษัท นิปปอนแพ็ค (ประเทศไทย) จำกัด (มหาชน)

Nippon Pack (Thailand) Public Company Limited



สารบัญ

	หน้า
ข้อมูลทั่วไป.....	3
ข้อมูลทางการเงินโดยสรุป.....	5
อัตราส่วนทางการเงินที่สำคัญ.....	10
ลักษณะการประกอบธุรกิจ.....	11
ลักษณะของผลิตภัณฑ์และบริการ.....	13
โครงสร้างรายได้และการประกอบธุรกิจของแต่ละผลิตภัณฑ์.....	14
สภาวะการแข่งขันและแนวโน้มอุตสาหกรรม.....	16
ปัจจัยความเสี่ยง.....	22
ทรัพย์สินที่ใช้ในการประกอบธุรกิจ.....	24
โครงสร้างการถือหุ้นและการจัดการ.....	25
การควบคุมภายใน.....	48
รายการบัญชีที่เกี่ยวข้องกัน.....	51
การวิเคราะห์ฐานะการเงินและผลการดำเนินงาน.....	52
รายงานคณะกรรมการตรวจสอบ.....	54
รายงานของผู้สอบบัญชีรับอนุญาตและงบการเงิน.....	55

ข้อมูลทั่วไป

ชื่อบริษัท	บริษัท นิปปอนแพ็ค (ประเทศไทย) จำกัด (มหาชน)
ชื่อภาษาอังกฤษเป็น	NIPPON PACK (THAILAND) PUBLIC COMPANY LIMITED
ชื่อย่อ	NIPPON
ประเภทธุรกิจ	<p>ผลิตและจำหน่าย</p> <p>1. บรรจุภัณฑ์พลาสติกประเภทอ่อนตัว (Flexible Packaging) เพื่อใช้สำหรับบรรจุสินค้าบริโภคประเภทต่างๆ ซึ่งกลุ่มลูกค้าหลัก ของบริษัท ได้แก่ กลุ่มผลิตภัณฑ์อาหาร และ กลุ่มยา</p> <p>2. ขวดพีอีที (PET : Polyethylene Terephthalate Bottle) เพื่อใช้สำหรับบรรจุน้ำชนิดต่างๆ ซึ่งกลุ่มลูกค้าหลักของบริษัท ได้แก่ กลุ่มน้ำดื่ม และ กลุ่มน้ำมันพืช</p> <p>ลงทุนในธุรกิจที่เกี่ยวข้องกัน (ลงทุนในบริษัท ไทยเฟลคซีเบิลแพค จำกัด)</p>
เลขทะเบียนบริษัทฯ	0107536001095
ทุนจดทะเบียน	183,000,000 บาท
จำนวนหุ้นสามัญที่ออกจำหน่ายแล้ว	183,000,000 หุ้น
ที่ตั้งสำนักงานใหญ่	เลขที่ 110 ถนนเพชรเกษม แขวงหนองค้างพลู เขตหนองแขม กรุงเทพฯ 10160
โทรศัพท์	0 2421 2060 / โทรสาร 0 2421 0496
อีเมล	info@nipponpack.com
เว็บไซต์	http://www.nipponpack.com

นายทะเบียนหลักทรัพย์

บริษัท ศูนย์รับฝากหลักทรัพย์ (ประเทศไทย) จำกัด

อาคารตลาดหลักทรัพย์แห่งประเทศไทย

เลขที่ 62 ถนนรัชดาภิเษก แขวงคลองเตย เขตคลองเตย กรุงเทพฯ 10110

โทรศัพท์ 0 2229 2888, 0 2596 9302-11 โทรสาร 0 2832 4994-5

ผู้สอบบัญชี

บริษัท แกรนท์ ธอนตัน จำกัด

87/1 ชั้น 18 อาคารแคปปิตอลทาวเวอร์ ออลซีซั่นเพลส

ถนนวิทยุ เขตลุมพินี กรุงเทพฯ 10330

โทรศัพท์ 0 2205 8222 โทรสาร 0 2654 3339

- ❖ นายสมคิด เตียตระกูล ผู้สอบบัญชีอนุญาตเลขที่ 2785 หรือ
- ❖ นางสุมาลี โชคดีอนันต์ ผู้สอบบัญชีอนุญาตเลขที่ 3322 หรือ
- ❖ นายโกศล แย้มลี้มูล ผู้สอบบัญชีอนุญาตเลขที่ 4575

ที่ปรึกษากฎหมาย

บริษัท สำนักกฎหมายสากลสยามพรีเมียร์ จำกัด

ชั้น 26 อาคาร ดี ออฟฟิศเสส แอท เซ็นทรัล เวิลด์

999/9 ถนนพระราม 1 แขวงปทุมวัน เขตปทุมวัน กรุงเทพฯ 10330

โทรศัพท์ 0 2646 1888

โทรสาร 0 2646 1919

ข้อมูลทางการเงินโดยสรุป

ตารางแสดงงบดุล งบกำไรขาดทุนและงบกระแสเงินสดของบริษัทและบริษัทย่อยในระยะ 3 ปีที่ผ่านมา

บริษัท นิปปอนแพ็ค (ประเทศไทย) จำกัด (มหาชน)

งบดุล

(หน่วย : บาท)

รายการ	31 ธันวาคม					
	2555	%	2554	%	2553	%
สินทรัพย์หมุนเวียน						
เงินสดและรายการเทียบเท่าเงินสด	40,829,769	7.32	11,775,273	3.75	10,744,176	3.50
เงินลงทุนชั่วคราว-สุทธิ	192,595,179	34.53	96,786,700	30.85	16,102,628	5.25
ลูกหนี้และตัวเงินรับการค้า-สุทธิ	65,140,171	11.68	23,159,880	7.38	31,300,603	10.20
ลูกหนี้และตัวเงินรับการค้าที่เกี่ยวข้องกัน-สุทธิ	-	0.00	9,102,766	2.90	15,206,307	4.96
สินค้าคงเหลือ-สุทธิ	32,921,953	5.90	17,702,449	5.64	20,662,911	6.73
ลูกหนี้ดีดกรรมการ-สุทธิ	-	0.00	5,000,000	1.59	5,000,000	1.63
ส่วนของเงินให้กู้ยืมระยะยาวแก่บริษัทอื่นที่ครบกำหนดชำระในปี	9,199,065	1.65	20,000,000	4.78	10,000,000	3.26
ภาษีเงินได้รอเรียกคืน			5,128,048	1.63	-	-
ลูกหนี้ค่าขายเงินลงทุน	12,424,573	2.23				
เงินมัดจำสิทธิการเช่า	5,019,999	0.90				
สินทรัพย์หมุนเวียนอื่น	2,232,562	0.40	580,867	0.19	642,224	21.00
รวมสินทรัพย์หมุนเวียน	360,363,271	64.60	189,235,983	58.72	109,658,849	35.73
สินทรัพย์ไม่หมุนเวียน						
เงินฝากธนาคารที่มีข้อจำกัดในการใช้	-		5,015,201	1.60	5,022,091	1.64
เงินให้กู้ยืมระยะยาวแก่บริษัทอื่น	-		9,199,065	4.53	19,199,065	6.26
เงินลงทุนในพันธบัตรรัฐบาล - สุทธิ	3,981,639	0.71				
เงินลงทุนในบริษัทย่อย	-					
อสังหาริมทรัพย์เพื่อการลงทุน - สุทธิ	35,475,749	6.36				
อสังหาริมทรัพย์ที่ถือไว้เพื่อให้เช่า-สุทธิ	-	-	-	-	55,206,363	17.99
ที่ดิน อาคารและอุปกรณ์-สุทธิ	155,740,040	27.92	109,798,063	34.99	114,469,157	37.30
เครื่องจักรที่ไม่ได้ใช้ในการดำเนินงาน-สุทธิ	-	-	-	-	-	-



สินทรัพย์ไม่หมุนเวียนอื่น	2,259,004	0.40	509,765	0.16	3,311,343	1.08
รวมสินทรัพย์ไม่หมุนเวียน	197,456,432	35.40	124,522,094	41.28	197,208,019	64.27
รวมสินทรัพย์	557,819,703	100.00	313,758,077	100.00	306,866,868	100.00
หนี้สินหมุนเวียน						
ตั๋วสัญญาใช้เงินระยะสั้น	-	-	-	-	7,000,000	2.28
เจ้าหนี้การค้า	52,694,644	9.45	52,899,513	16.86	54,037,692	17.61
เงินปันผลค้างจ่าย	8,499,649	1.52	8,477,988	2.70		
เจ้าหนี้ค่าซื้อเงินลงทุน	3,698,333	0.66				
ภาษีเงินได้ค้างจ่าย	3,576,702	0.64				
หนี้สินหมุนเวียนอื่น	10,604,767	1.90	7,849,599	2.50	7,472,601	2.43
รวมหนี้สินหมุนเวียน	79,074,095	14.18	69,227,100	22.06	82,725,648	26.96
หนี้สินไม่หมุนเวียน						
หนี้สินตามภาระผูกพันสำหรับผลประโยชน์พนักงาน	4,397,242	0.79	3,286,362	1.05	-	-
หนี้สินไม่หมุนเวียนอื่น	340,581	0.06	116,541	0.04	9,450	0.003
รวมหนี้สินไม่หมุนเวียน	4,737,823	0.85	3,402,903	1.08	9,450	0.003
รวมหนี้สิน	83,811,918	15.02	72,630,003	23.15	82,735,098	26.96
ส่วนของผู้ถือหุ้น						
ทุนจดทะเบียน	183,000,000		122,000,000		122,000,000	
ทุนจดทะเบียนออกจำหน่ายและเรียกชำระแล้ว	183,000,000	32.81	122,000,000	38.88	122,000,000	39.76
ส่วนเกินมูลค่าหุ้นสามัญ	160,500,000	28.77	160,500,000	51.15	160,500,000	52.30
องค์ประกอบอื่นของส่วนผู้ถือหุ้น	32,976,861	5.91	32,976,861	10.51	33,090,325	10.78
กำไรสะสม						
จัดสรรแล้ว – ทุนสำรองตามกฎหมาย	18,300,000	3.28	12,200,000	3.89	12,200,000	3.98
ยังไม่ได้จะสรร	31,140,381	5.58	(86,548,787)	(27.58)	(103,658,555)	(33.78)
รวมส่วนของผู้ถือหุ้นของบริษัท	425,917,242	76.35	241,128,074	76.85	224,131,770	73.04
ส่วนได้เสียที่ไม่อยู่ในอำนาจควบคุม	48,090,543	8.62	-	-	-	-
รวมส่วนของผู้ถือหุ้น	474,007,785	84.98	241,128,074	76.85	224,131,770	73.04
รวมหนี้สินและส่วนของผู้ถือหุ้น	557,819,703	100.00	313,758,077	100.00	306,866,868	100.00

บริษัท นิปปอนแพ็ค (ประเทศไทย) จำกัด (มหาชน)

งบกำไรขาดทุน

(หน่วย : บาท)

รายการ	31 ธันวาคม					
	2555	%	2554	%	2553	%
รายได้						
รายได้จากการขายสุทธิ	293,703,804	100.00	239,445,376	100.00	247,293,133	100.00
ต้นทุนขาย	(257,298,937)	(87.60)	(199,490,682)	(83.31)	(198,990,808)	(80.47)
กำไรขั้นต้น	36,404,867	12.40	39,954,694	16.69	48,302,325	19.53
รายได้อื่น	234,495,651	79.84	17,223,968	7.19	9,051,275	3.66
กำไรก่อนค่าใช้จ่าย	270,900,518	92.24	57,178,662	23.88	57,353,600	23.19
หัก ค่าใช้จ่ายในการขายและบริหาร	(70,755,624)	(24.09)	(37,099,141)	(15.49)	(74,505,983)	(30.13)
กำไร(ขาดทุน)ก่อนต้นทุนทางการเงินและภาษีเงินได้	200,144,894	68.15	20,079,521	8.39	(17,152,383)	(6.94)
หัก ต้นทุนทางการเงิน	(161,145)	(0.05)	(252,316)	(0.11)	(1,024,932)	(0.41)
กำไร(ขาดทุน)ก่อนภาษีเงินได้	199,983,749	68.09	19,827,205	8.28	(18,177,315)	(6.53)
หัก ภาษีเงินได้	(8,704,658)	(2.96)	(113,464)	-	(9,499,643)	(3.84)
กำไร(ขาดทุน)สุทธิ	191,279,091	65.13	19,713,741	8.28	(27,676,958)	(10.37)
กำไรต่อหุ้นขั้นพื้นฐาน (บาทต่อหุ้น)	1.25		0.16		(2.27)	
จำนวนหุ้นสามัญถัวเฉลี่ยถ่วงน้ำหนัก (หุ้น)	152,500,000		12,200,000		12,200,000	

บริษัท นิปปอนแพ็ค (ประเทศไทย) จำกัด (มหาชน)

งบกระแสเงินสด

(หน่วย : บาท)

รายการ	31 ธันวาคม		
	2555	2554	2553
กระแสเงินสดจากกิจกรรมดำเนินงาน			
กำไร (ขาดทุน) ก่อนภาษีเงินได้	199,983,749	19,827,205	(18,177,315)
รายการปรับปรุง			
ค่าเสื่อมราคาทรัพย์สิน	12,129,429	12,632,997	11,802,619
กำไรที่ยังไม่เกิดขึ้นของเงินลงทุนชั่วคราว	(9,601,008)	(195,534)	(845,264)
กำไรที่เกิดขึ้นจากการขายเงินลงทุนชั่วคราว	(23,139,701)	(936,358)	(1,046,309)
ค่าเผื่อ (โอนกลับค่าเผื่อ) สินค้าเสื่อมสภาพ	(129,883)	213,152	2,038,145
(กำไร)ขาดทุนจากการจำหน่ายทรัพย์สินและอสังหาริมทรัพย์เพื่อการลงทุน	(13,787)	(8,730,884)	(26,167)
ตัดจำหน่ายสินทรัพย์	1,077,270	524,552	-
ค่าเผื่อการด้อยค่าของสินทรัพย์	3,610,925	-	1,725,934
หนี้สงสัยจะสูญ-ลูกหนี้-อสังหาริมทรัพย์	-	-	37,822,260
หนี้สงสัยจะสูญ	-	3,274,709	-
โอนกลับค่าเผื่อหนี้สงสัยจะสูญ	-	-	-
ค่าใช้จ่ายตามภาระผูกพันสำหรับผลประโยชน์พนักงาน	(4,791,832)	344,046	-
ดอกเบี้ยรับ	(4,552,541)	(2,990,169)	(3,019,002)
ค่าใช้จ่ายดอกเบี้ย	162,464	252,316	1,024,933
เงินสดได้มา (ใช้ไปใน) จากการดำเนินงานก่อนการเปลี่ยนแปลง	(17,150,327)	24,216,392	31,299,833
การเปลี่ยนแปลงในสินทรัพย์และหนี้สินดำเนินงาน			
ลูกหนี้และตัวเงินรับการค้า(เพิ่มขึ้น)ลดลง	(19,489,770)	4,866,014	8,759,811
ลูกหนี้และตัวเงินรับการค้ากิจกรรมที่เกี่ยวข้องกัน(เพิ่มขึ้น)ลดลง	9,102,766	6,103,541	(2,223,293)
สินค้าคงเหลือ(เพิ่มขึ้น)ลดลง	338,779	2,746,950	(1,091,337)
เงินมัดจำสิทธิการเช่า	(5,019,999)	-	-
สินทรัพย์หมุนเวียนอื่น(เพิ่มขึ้น)ลดลง	(386,406)	133,300	1,778,897
สินทรัพย์ไม่หมุนเวียนอื่น(เพิ่มขึ้น)ลดลง	(1,749,239)	2,689,015	(708,975)
เจ้าหนี้การค้าเพิ่มขึ้น(ลดลง)	(14,515,168)	(1,138,854)	2,386,855
หนี้สินตามภาระผูกพันสำหรับผลประโยชน์พนักงาน	(1,398,000)	-	-
หนี้สินหมุนเวียนอื่นเพิ่มขึ้น(ลดลง)	1,473,189	376,998	2,947,154
หนี้สินไม่หมุนเวียนอื่นเพิ่มขึ้น(ลดลง)	224,040	107,091	(46,991)
เงินสดสุทธิได้มาจาก (ใช้ไปใน) การดำเนินงาน	(48,570,135)	40,100,447	43,101,954
จ่ายดอกเบี้ย	(140,900.00)	(140,900)	(1,024,933)
จ่ายภาษีเงินได้	(10,864,740.00)	(10,864,740)	(11,271,357)
เงินสดสุทธิได้มาจาก(ใช้ไป)กิจกรรมดำเนินงาน	(48,570,135)	29,094,807	30,805,664

บริษัท นิปปอนแพ็ค (ประเทศไทย) จำกัด (มหาชน)

งบกระแสเงินสด (ต่อ)

(หน่วย : บาท)

รายการ	31 ธันวาคม		
	2555	2554	2553
กระแสเงินสดจากกิจกรรมลงทุน			
ขายเงินลงทุนชั่วคราว	1,276,257,981	157,838,841	-
จ่ายซื้อลงทุนชั่วคราว	(1,351,750,324)	(237,391,021)	-
เงินสดรับดอกเบี้ย	4,584,571	2,918,226	4,524,668
เงินฝากธนาคารที่มีข้อจำกัดในการใช้ลดลง(เพิ่มขึ้น)	5,015,201	6,890	(3,022,091)
จ่ายเงินให้กู้ยืมระยะสั้นแก่บริษัทย่อย	-	-	-
ซื้อพันธบัตรรัฐบาล	(3,981,639)	-	-
ซื้ออสังหาริมทรัพย์เพื่อการลงทุน	(35,475,749)	-	-
เงินลงทุนระยะยาวลดลง (เพิ่มขึ้น)	-	-	4,000,000
ซื้อสินทรัพย์ถาวร	(4,619,989)	(6,528,555)	(8,127,507)
เงินสดรับจากการขายทรัพย์สินถาวร	367,349	62,091,909	26,168
รับชำระหนี้จากลูกหนี้ - อุดหนุนการค้า	196,399,419	-	-
รับชำระหนี้ให้กู้ยืมระยะสั้นแก่บริษัทอื่น	20,000,000	-	-
จ่ายเงินซื้อบริษัทย่อย	(21,873,850)	-	-
ลูกหนี้- อุดหนุนการค้าเพิ่มขึ้น	-	-	(32,089,712)
เงินให้กู้ยืมระยะสั้นแก่บุคคลอื่นลดลง	-	-	35,000,000
เงินให้กู้ยืมระยะยาวแก่บริษัทอื่นลดลง	-	-	702,552
เงินสดสุทธิได้มาจากกิจกรรมลงทุน	84,922,970	(21,063,710)	6,092,356
กระแสเงินสดจากกิจกรรมจัดหาเงิน			
ตัวสัญญาใช้เงินระยะสั้น	-	(7,000,000)	(13,000,000)
เงินปันผลจ่าย	-	-	(27,372,969)
เงินสดสุทธิใช้ไปในกิจกรรมจัดหาเงิน	(7,298,339)	(7,000,000)	(40,372,969)
เงินสดและรายการเทียบเท่าเงินสดเพิ่มขึ้น(ลดลง) สุทธิ	29,054,496	1,031,097	(3,474,949)
เงินสดและรายการเทียบเท่าเงินสดต้นปี	11,775,273	10,744,176	14,219,125
เงินสดและรายการเทียบเท่าเงินสดสิ้นปี	40,829,769	11,775,273	10,744,176

อัตราส่วนทางการเงินที่สำคัญ

อัตราส่วนทางการเงิน	31 ธันวาคม		
	2555	2554	2553
อัตราส่วนสภาพคล่อง (Liquidity Ratio)			
อัตราส่วนสภาพคล่อง (Current Ratio) (เท่า)	4.56	2.66	1.33
อัตราส่วนสภาพคล่องหมุนเร็ว (Quick Ratio) (เท่า)	4.14	2.03	1.08
อัตราส่วนสภาพคล่องกระแสเงินสด (Cash Flows Ratio) (เท่า)	0.52	0.38	0.13
อัตราส่วนหมุนเวียนลูกหนี้ (Account Receivable Turnover) (เท่า)	4.92	6.08	4.97
ระยะเวลาการเก็บหนี้ (Collecting Day) (วัน)	73	60	73
อัตราส่วนหมุนเวียนของสินค้าคงเหลือ (Inventory Turnover) (เท่า)	10.17	10.40	9.41
ระยะเวลาการขายสินค้า (Selling Day) (วัน)	35	35	38
อัตราส่วนหมุนเวียนเจ้าหนี้ (Account Payable Turnover) (เท่า)	4.87	3.73	3.77
ระยะเวลาชำระหนี้ (Payment Period) (วัน)	74	98	95
วงจรเงินสด (Cash Cycle) (วัน)	35	-3	16
อัตราส่วนแสดงความสามารถในการหากำไร (Profitability Ratio)			
อัตราผลตอบแทนจากกำไรขั้นต้น (Gross Margin) (%)	12.40	16.69	19.53
อัตราผลตอบแทนจากการดำเนินงาน (Operating Margin) (%)	68.15	8.28	-6.94
อัตราผลตอบแทนจากกำไรสุทธิ (Net Profit Margin) (%)	65.13	7.72	-11.19
อัตราผลตอบแทนจากส่วนของผู้ถือหุ้น (Return On Equity) (%)	1.05	8.52	-12.35
อัตราส่วนแสดงประสิทธิภาพในการดำเนินงาน (Efficiency Ratio)			
อัตราผลตอบแทนจากสินทรัพย์ (Return on Total Asset) (%)	21.49	6.39	-9.02
อัตราผลตอบแทนจากสินทรัพย์ถาวร (Return on Fix Asset) (%)	59.27	28.87	-13.54
อัตราส่วนหมุนของสินทรัพย์รวม (Total Asset Turnover) (เท่า)	0.33	0.83	0.73
อัตราส่วนวิเคราะห์นโยบายทางการเงิน (Financial Policy Ratio)			
อัตราส่วนหนี้สินต่อส่วนของผู้ถือหุ้น (Debt to Equity Ratio) (เท่า)	0.18	0.30	0.37
อัตราส่วนความสามารถชำระดอกเบี้ย (Interest Coverage Ratio) (เท่า)	1,242.02	116.31	-0.04
อัตราส่วนจ่ายเงินปันผล (Dividend Payment Rate) (%)	49.11	-	-

ลักษณะการประกอบธุรกิจ

ความเป็นมา การเปลี่ยนแปลง และ พัฒนาการที่สำคัญ

บริษัท นิปปอนแพ็ค (ประเทศไทย) จำกัด (มหาชน) ก่อตั้งขึ้นเมื่อวันที่ 17 กันยายน พ.ศ. 2530 โดยมีทุนจดทะเบียนเริ่มต้น 4.2 ล้านบาท เพื่อประกอบกิจการธุรกิจการผลิตและจำหน่ายบรรจุภัณฑ์พลาสติกประเภทอ่อน (Flexible Packaging) เพื่อใช้สำหรับบรรจุสินค้าอุปโภค และบริโภคประเภทต่างๆ และต่อมาได้มีการขยายกำลังการผลิตโดยเพิ่มสายการผลิตขวดพีอีที (PET : Polyethylene Terephthalate Bottle) เพื่อใช้สำหรับบรรจุน้ำดื่มและน้ำมันพืช

บริษัทได้รับอนุญาตให้จดทะเบียนแปรสภาพเป็นบริษัทมหาชน และเข้าจดทะเบียนในตลาดหลักทรัพย์แห่งประเทศไทยในปี พ.ศ. 2537 และ ณ 31 ธันวาคม 2555 จนถึงปัจจุบันบริษัทฯ มีการเพิ่มทุนจดทะเบียนเป็น 183 ล้านบาท

บริษัทฯ มีสำนักงานใหญ่ ตั้งอยู่เลขที่ 110 ถนนเพชรเกษม แขวงหนองค้างพลู เขตหนองแขม กรุงเทพมหานคร รหัสไปรษณีย์ 10160 ปัจจุบันบริษัทฯ มีทุนจดทะเบียน และเรียกชำระแล้ว 183 ล้านบาท พื้นที่ของบริษัทฯ มีทั้งหมดประมาณ 8 ไร่ มีอาคารโรงงานและสำนักงานรวม 5 หลัง คิดเป็นพื้นที่ทั้งหมด 7,000 ตารางเมตร

เมื่อวันที่ 29 มิถุนายน 2555 ในการประชุมวิสามัญผู้ถือหุ้นครั้งที่ 1/2555 ให้มีมติ

1. ให้เปลี่ยนมูลค่าที่ตราไว้ของหุ้น จากเดิมหุ้นละ 10 บาท เป็นหุ้นละ 1 บาท จึงทำให้จำนวนหุ้นของบริษัทเพิ่มขึ้นจาก 12.2 ล้านหุ้น เป็น 122.0 ล้านหุ้น
2. ให้จ่ายปันผลเป็นหุ้นในสัดส่วน 2 หุ้นเดิมได้หุ้นปันผล 1 หุ้นจึงเป็นการเพิ่มทุนอีก 61 ล้านหุ้นเพื่อรองรับ ปันผลเป็นหุ้น ดังนั้นทุนจดทะเบียนของบริษัทจึงเพิ่มขึ้นจาก 122 ล้านบาท (มูลค่าที่ตราไว้ 1 บาทต่อหุ้น) เพิ่มเป็น 183 ล้านบาท (มูลค่าที่ตราไว้ 1 บาทต่อหุ้น)
3. ให้บริษัทลงทุนในหุ้น ร้อยละ 55 ของทุนจดทะเบียน และเรียกชำระแล้ว ของบริษัท ไทยเฟลคซิเบลแพค จำกัด ซึ่งตั้งอยู่เลขที่ 223 ถนนบางขุนเทียน-ชายทะเล แขวงแสมดำ เขตบางขุนเทียน กรุงเทพฯ 10150 โดยใช้เงินในการลงทุนในครั้งนี้จำนวน 55 ล้านบาท โดยบริษัทเข้าถือหุ้นในบริษัท ไทยเฟลคซิเบลแพค จำกัด เมื่อวันที่ 15 ก.ค. 2555

ทั้งนี้บริษัท ไทยเฟลคซิเบิลแพค จำกัด เป็นบริษัทที่ดำเนินธุรกิจผลิตบรรจุภัณฑ์พลาสติกชนิดอ่อน โดยมีลูกค้าหลักๆ ได้แก่ บริษัท โกลโบ ฟู้ดส์ ผู้ผลิตเครื่องปรุงร่ายี่ห้อ Lobo, บริษัท S&P, บริษัท ส.ขอนแก่น เป็นต้น

เมื่อวันที่ 16 กรกฎาคม 2555 บริษัทได้จัดตั้งบริษัทย่อยชื่อ บริษัท นิปปอน แพ็ค แทรดดิ้ง จำกัด (Nippon Pack Trading Co.,Ltd.) โดยบริษัทถือหุ้นร้อยละ 100 วัตถุประสงค์เพื่อบริหารจัดการ ทางด้านการตลาดและการขาย ในธุรกิจบรรจุภัณฑ์ทุกประเภท รวมทั้งการเป็นตัวแทนทางการค้าต่างๆ

จวบจนปัจจุบัน บริษัท นิปปอนแพ็ค (ประเทศไทย) จำกัด (มหาชน) ยังคงมุ่งมั่นสร้างสรรค์บรรจุภัณฑ์พลาสติกที่ดีและมีคุณภาพ ตลอดจนการบริการอย่างครบวงจรเพื่อตอบสนองความต้องการที่ดีสำหรับลูกค้า อีกทั้งยังเป็นการสนับสนุนการเจริญเติบโต และพัฒนาอย่างไม่หยุดยั้งของอุตสาหกรรมบรรจุภัณฑ์พลาสติก

วิสัยทัศน์

ก้าวสู่การเป็นผู้นำแห่งอุตสาหกรรมทางด้านบรรจุภัณฑ์พลาสติก โดยมุ่งเน้นการสร้างสรรค์และพัฒนา ความเป็นเลิศทางด้านคุณภาพของผลิตภัณฑ์อย่างต่อเนื่อง เพื่อตอบสนองความต้องการของลูกค้าที่หลากหลาย และแนวความคิดก้าวไปข้างหน้าอย่างไม่หยุดยั้ง เพื่อสร้างความยั่งยืนให้กับอุตสาหกรรมพลาสติกและองค์กรสืบไป

พันธกิจ

1. มุ่งมั่นพัฒนาคุณภาพของบรรจุภัณฑ์พลาสติกให้ได้คุณภาพตามมาตรฐานสากล เพื่อให้สามารถแข่งขันได้อย่างมีประสิทธิภาพ และสร้างสรรค์นวัตกรรมทางด้านการผลิตให้สามารถตอบสนองต่อความต้องการของลูกค้าและทำให้ลูกค้าเกิดความพึงพอใจสูงสุดทั้งด้านคุณภาพและจริยธรรม
2. เคารพในการแข่งขันอย่างใสสะอาด โปร่งใส และจะไม่ทำการแข่งขันโดยการใส่ร้ายคู่แข่งกัน ไม่ว่าด้วยประการใดๆ รวมทั้งจะทำการแข่งขันอย่างสร้างสรรค์ และไม่ทำการสร้างศัตรูในทางธุรกิจกับคู่แข่ง
3. สร้างความสัมพันธ์ที่ดีกับลูกค้าและพันธมิตรทางธุรกิจ ผสมผสานประโยชน์ และดำเนินธุรกิจต่างตอบแทนอย่างเป็นธรรมชาติต่อกันอย่างให้เกียรติ และไม่เอารัดเอาเปรียบ เพื่อสร้างให้เกิดความเชื่อมั่นที่จะร่วมมือกันและเป็นพันธมิตรทางธุรกิจในระยะยาว

4. มุ่งมั่นที่จะสร้างสรรคิให้บริษัทเป็นองค์กรแห่งการเรียนรู้เพื่อพัฒนาปรับปรุงคุณภาพบุคลากรทุกระดับอย่างต่อเนื่อง ทั้งด้านทักษะ ความรู้ความเชี่ยวชาญ และจรรยาบรรณในการปฏิบัติงานเพื่อให้มีความเป็นมืออาชีพ อีกทั้งจะดูแลให้พนักงานหลีกเลี่ยงการทำการใดๆ ที่จะก่อให้เกิดความขัดแย้งทางผลประโยชน์ใดๆ ที่อาจเกิดขึ้นกับทั้งลูกค้าและบริษัท อีกทั้งจะดูแลและรักษาพนักงานที่ดีมีคุณภาพไว้กับองค์กรในระยะยาว

5. ให้ความสำคัญในเรื่องผลประโยชน์ของผู้ถือหุ้นทั้งในด้านผลประโยชน์และการบริหารความเสี่ยงใดๆ ทั้งในระยะสั้นและระยะยาว และจะให้ความสำคัญในเรื่องการกำกับดูแลกิจการที่ดีอย่างต่อเนื่อง

6. ยึดมั่นในความเป็นองค์กรที่ดีในสังคม เคารพในกฎระเบียบของทางการและกฎหมายต่างๆ ที่เกี่ยวข้องกับธุรกิจอย่างเคร่งครัดรวมทั้งการให้ความร่วมมือกับหน่วยงานภาครัฐเพื่อสนับสนุนการเติบโตทางเศรษฐกิจของประเทศและให้ความร่วมมือในการช่วยเหลือและพัฒนาสังคม

ลักษณะของผลิตภัณฑ์และบริการ

ผลิตภัณฑ์และบริการของบริษัทฯ ได้แก่ สินค้าด้านบรรจุภัณฑ์ ซึ่งมีอยู่ด้วยกัน 2 ประเภท ได้แก่

1. **บรรจุภัณฑ์พลาสติกประเภทอ่อนตัว (Flexible Packaging)** เพื่อใช้สำหรับบรรจุสินค้าอุปโภคและบริโภค ซึ่งบริษัทฯ จะผลิตบรรจุภัณฑ์ออกมาในลักษณะของงานเป็นม้วน และงานซองตามคำสั่งซื้อของลูกค้า ซึ่งกลุ่มลูกค้าหลักของบริษัทฯ ได้แก่ กลุ่มอุตสาหกรรมอาหาร และกลุ่มยา โดยการนำไปใช้บรรจุอาหารประเภทต่างๆ เช่น ขนมขบเคี้ยว (Snack) บะหมี่กึ่งสำเร็จรูป เครื่องปรุงรส ลูกกวาด อาหารแช่แข็ง อาหารอบแห้งอื่นๆ เป็นต้น
2. **ขวดพีอีที (PET BOTTLE) ทำจากวัสดุเม็ดพลาสติก Polyethylene Terephthalate Resin** ใช้สำหรับบรรจุน้ำ ซึ่งกลุ่มลูกค้าหลักของบริษัทฯ ได้แก่ กลุ่มน้ำดื่ม และกลุ่มน้ำมันพืช โดยลูกค้าจะเป็นผู้นำไปบรรจุเอง

โครงสร้างรายได้

บริษัทฯ มีโครงสร้างรายได้ที่เกิดขึ้นจากการขาย 3 ปี ย้อนหลัง ดังนี้

ผลิตภัณฑ์	ดำเนินการโดย	ปี 2555*		ปี 2554		ปี 2553	
		รายได้ (ล้านบาท)	%	รายได้ (ล้านบาท)	%	รายได้ (ล้านบาท)	%
บรรจุภัณฑ์พลาสติกประเภทอ่อน (Flexible Packaging)	NIPPON	156.15	53.17	90.16	37.65	80.69	32.63
ขวดพียูที (PET Bottle)	NIPPON	137.55	46.83	149.28	62.35	166.60	67.37
รวม		293.70	100	239.44	100	247.29	100

* รวมรายได้จากการดำเนินงานในครึ่งปีหลัง 2555 (2H55) ของ บริษัท ไทยเพคชีเบลแพค

หมายเหตุ : NIPPON หมายถึง บริษัท นิปปอนแพ็ค (ประเทศไทย) จำกัด (มหาชน)

การประกอบธุรกิจของแต่ละสายผลิตภัณฑ์

ลักษณะของผลิตภัณฑ์

ธุรกิจของบริษัท ประกอบด้วย 2 กลุ่มผลิตภัณฑ์ ได้แก่

1. บรรจุภัณฑ์พลาสติกประเภทอ่อน (Flexible Packaging)

เป็นบรรจุภัณฑ์ที่ใช้สำหรับบรรจุสำหรับสินค้าอุปโภคและบริโภค โดยจะมีรูปแบบหลากหลาย ขึ้นอยู่กับความต้องการหรือสายการผลิตของลูกค้า บรรจุภัณฑ์พลาสติกประเภทอ่อนส่วนใหญ่ จะมี ส่วนประกอบของแผ่นพลาสติกได้แก่ โอลิฟิน (OPP) ไนลอน (Nylon) พีอีที (PET) พีอี. (PE) อลูมิเนียมฟอยล์ (ALUMINIUM FOIL) เม็ดพลาสติก หรือกระดาษชนิดพิเศษซึ่งส่วนใหญ่จะผ่านขั้นตอนการพิมพ์ ตามรูปแบบ (Artwork) ของลูกค้า หลังจากนั้นอาจนำไปเคลือบพลาสติก, กาวหรือฉาบด้วยโลหะ (Metallized) อย่างใด อย่างหนึ่ง หรือหลายอย่างรวมกันตามความเหมาะสมของประเภทสินค้าที่บรรจุภายในบรรจุภัณฑ์ เพื่อทำหน้าที่ป้องกันและรักษาให้สินค้าคงสภาพที่ดีได้ยาวนาน หลังจากนั้นจะนำไปตัดเป็นม้วนเพื่อส่งจำหน่าย ให้ลูกค้า หรือทำเป็นซองชนิดต่างๆ ตามคำสั่งซื้อของลูกค้า เช่น ซองชนิดฉีกด้านเดียว สองหรือสามด้าน หรือ ชนิดของตั้ง ซึ่งมีขนาดต่างๆตามี่ลูกค้ากำหนด ซึ่งกลุ่มลูกค้าหลักของบริษัท ได้แก่กลุ่มอุตสาหกรรมอาหาร

และกลุ่มยา โดยการนำไปใช้บรรจุอาหารประเภทต่าง ๆ เช่น ขนมขบเคี้ยว (SNACK) บะหมี่กึ่งสำเร็จรูป เครื่องปรุงรส ลูกกวาด ขนมเยลลี่ ซอสปรุงรส เครื่องปรุงรส อาหารแช่แข็ง อาหารอบแห้งและอื่น ๆ เป็นต้น

กระบวนการผลิตบรรจุภัณฑ์พลาสติกประเภทอ่อน จะผลิตจากการนำแผ่นพลาสติกประเภทต่าง ๆ มาพิมพ์ตามรูปแบบ (Artwork) ขนาด และสี ตามที่ลูกค้าต้องการ หลังจากนั้นอาจนำไปเคลือบพลาสติกหรือ กาวด้วยวิธีการอย่างใดอย่างหนึ่ง หรือหลายอย่างรวมกันตามความเหมาะสมของประเภทสินค้าที่บรรจุ หลังจากนั้นจะถูกนำไปตัดเป็นม้วนหรือตัดทำเป็นซองชนิดต่างๆ เพื่อส่งจำหน่ายให้แก่ลูกค้าตามคำสั่งซื้อของ โดยในการดำเนินงานจะมี 5 แผนก 5 ขั้นตอนดังต่อไปนี้

[1] การทำแม่พิมพ์ [2] การพิมพ์ [3]การ LAMINATE [4]SLITTING [5]ทำซอง

บรรจุภัณฑ์พลาสติกประเภทอ่อน (Flexible Packaging) นี้ สามารถผลิตได้ทั้งแบบซองสี่กลาง ซองผนึกด้านเดียว สองหรือสามด้าน ซองตั้ง ซึ่งจะมีขนาดต่างๆ ตามที่ลูกค้าเป็นผู้กำหนด ปัจจุบันใช้กำลังการผลิตประมาณ 60-70 % ของกำลังการผลิต

2. ขวดพีอีที (PET BOTTLE)

เป็นบรรจุภัณฑ์ที่ใช้สำหรับบรรจุน้ำ ซึ่งกลุ่มลูกค้าหลักของบริษัท ได้แก่ กลุ่มน้ำดื่ม และกลุ่ม น้ำมันพืช โดยลูกค้าเป็นผู้นำไปบรรจุเอง

กระบวนการผลิต คือ การนำเม็ดพลาสติกพีอีที (PET :Polyethylene Terephthalate) มาทำให้ หลอมเหลว และนำมาขึ้นรูปเป็นรูปขวด โดยมีรูปแบบ ขนาด และสี ตามแต่ความต้องการของลูกค้า ปัจจุบัน การผลิตขวด Polyethylene Terephthalate (PET Bottle) ของบริษัทจะมีหลายรูปแบบ และหลายขนาดตาม ความต้องการของลูกค้าสามารถเลือกสีสันของขวดได้ทั้งสีใส หรือสีฟ้า มีขนาดตั้งแต่ 350 ซีซี, 500 ซีซี, 600 ซีซี 750 ซีซี, 1500 ซีซี, 5 ลิตร และ 6 ลิตร และขวดบรรจุน้ำมันพืชจะมีขนาด 250 ซีซี, 1 ลิตร และ 2 ลิตร เป็นต้น

ขวดพีอีที (PET BOTTLE) จะผลิตและจำหน่ายในลักษณะเป็นงานขวดเรียบร้อยแล้ว ลูกค้าหลักที่ สั่งซื้อจะนำไปบรรจุน้ำดื่ม และน้ำมันพืช เช่น น้ำมันพืชหยก น้ำมันพืชแฉว น้ำดื่มสยาม ปัจจุบันใช้กำลังการผลิต 70-80 % ของกำลังการผลิตทั้งหมด

การตลาดและสถานะการแข่งขัน

บริษัท นิปปอนแพ็ค (ประเทศไทย) จำกัด (มหาชน) เป็นบริษัทผู้ผลิตและจำหน่ายผลิตภัณฑ์เกี่ยวกับด้านบรรจุภัณฑ์ ซึ่งมีอยู่ 2 สายผลิตภัณฑ์ ได้แก่ บรรจุภัณฑ์พลาสติกประเภทอ่อน (Flexible Packaging)

กลยุทธ์ทางการตลาด

1) กลยุทธ์ด้านผลิตภัณฑ์

บรรจุภัณฑ์พลาสติกประเภทอ่อน (Flexible Packaging) และขวดพียูที (PET BOTTLE) ของบริษัทฯ เป็นผลิตภัณฑ์ที่ผลิตด้วยกระบวนการผลิตที่ได้คุณภาพ มีความปลอดภัยต่อผู้บริโภค ตรงตามคำสั่งซื้อของลูกค้า ใช้วัตถุดิบที่เป็นเกรดสำหรับการผลิตอาหาร ไม่เป็นอันตรายต่อผู้บริโภค

ทั้งนี้ บริษัทได้รับการรับรองตามมาตรฐานสากลที่องค์กรธุรกิจทั่วโลกให้ความสำคัญ เพื่อความเป็นเลิศทางด้านคุณภาพ และควมมีประสิทธิภาพของการดำเนินงานภายในองค์กร ได้แก่ ระบบ ISO 9001:2008 และระบบ GMP & HACCP ซึ่งผ่านการตรวจสอบ (Certified Body) จากหน่วยงาน URS (United Registrar of Systems Limited) และรับรองผลโดย UKAS (United Kingdom Accreditation Service) ซึ่งแสดงถึง บริษัทฯ ได้มีการจัดวางระบบบริหารงานที่มีคุณภาพโดยเน้นบทบาทของผู้บริหารระดับสูง ที่จะต้องให้ความสำคัญต่อคุณภาพของสินค้า เพื่อให้เกิดความเชื่อมั่นในกระบวนการต่างๆ ว่าได้รับการควบคุม ซึ่งสามารถตรวจสอบได้โดยผ่านเอกสารที่ระบุขั้นตอน และวิธีการทำงานเพื่อให้มั่นใจได้ว่าบุคลากรของบริษัทฯ ได้ปฏิบัติหน้าที่ด้วยความรับผิดชอบและขั้นตอนต่างๆในการปฏิบัติงานโดยมีการฝึกอบรมบุคลากรของบริษัทฯ ให้ความรู้และทักษะในการปฏิบัติงาน มีการจัดบันทึกข้อมูลรวมทั้งมีการตรวจสอบการปฏิบัติงานให้เป็นไปตามที่ระบุไว้ในเอกสาร และมีการแก้ไขข้อผิดพลาดรวมทั้งมีแนวทางในการป้องกันข้อผิดพลาดเดิม

ประโยชน์ต่างๆที่ได้รับคือการทำให้การบริหารงานภายในองค์กรมีกระบวนการทำงานที่เป็นระบบยิ่งขึ้น ส่งผลให้คุณภาพของสินค้าดีขึ้น อีกทั้งยังสามารถช่วยลดค่าใช้จ่ายที่เกิดจากของเสียได้อย่างเป็นรูปธรรม รวมถึงการจัดการระบบเอกสารที่เป็นระบบ ทำให้เกิดประสิทธิภาพและประสิทธิผลในการทำงาน ซึ่งสิ่งต่าง ๆ เหล่านี้ ส่งผลให้ลูกค้าเกิดความพึงพอใจ และมั่นใจในผลิตภัณฑ์ของบริษัทฯ รวมถึงสามารถสร้างความสัมพันธ์อันดีกับลูกค้าได้มากยิ่งขึ้น และสามารถเพิ่มศักยภาพในการแข่งขันได้ในระยะยาว

นอกจากนี้ บริษัทฯ ยังคงมุ่งเน้นการพัฒนาความหลากหลายในรูปแบบของผลิตภัณฑ์ทั้งประเภทบรรจุภัณฑ์พลาสติกประเภทอ่อน และประเภทขวด โดยการเพิ่มแม่พิมพ์ ในรูปแบบใหม่เพิ่มเติม เพื่อเป็นทางเลือกของลูกค้า และเพิ่มยอดขายการผลิตและการขาย

2) กลยุทธ์ด้านราคา

การตั้งราคาสินค้าของบริษัทฯ จะพิจารณาที่อยู่ในเกณฑ์เหมาะสม และ เป็นธรรมต่อลูกค้ารวมถึง การสร้างความพึงพอใจให้แก่ลูกค้า เมื่อเปรียบเทียบกับราคากับคู่แข่งในระดับเดียวกันและราคาสินค้าของบริษัท ยังถือเป็นมาตรฐานราคาตลาด

3) กลยุทธ์ด้านช่องทางการจัดจำหน่าย

ผลิตภัณฑ์ของบริษัทฯ ในส่วนของบรรจุภัณฑ์พลาสติกประเภทอ่อน (Flexible Packaging) และ ขวดพีอีที (PET BOTTLE) เป็นสินค้าที่ผลิตเพื่อการจำหน่ายในประเทศ โดยบรรจุภัณฑ์พลาสติกประเภทอ่อน (Flexible Packaging) บริษัทฯ จะผลิตและจำหน่ายโดยตรงให้กับลูกค้า ซึ่งเป็นผู้ผลิตสินค้าชนิดต่างๆ ที่ ต้องการนำบรรจุภัณฑ์ไป เพื่อการหีบห่อสินค้าของตน โดยมีทีมงานการตลาดและการขายเฉพาะด้านที่ผ่านการ ฝึกอบรม และดูงานด้านบรรจุภัณฑ์เฉพาะด้าน เพื่อให้เกิดความชำนาญพิเศษและการตอบสนองต่อความ ต้องการของลูกค้า

ในส่วนของขวดพีอีที (PET BOTTLE) เป็นสินค้าที่ผลิตเพื่อการจำหน่ายในประเทศเช่นกัน โดยขวด พีอีที บริษัทฯ จะจำหน่ายโดยตรงให้กับลูกค้า ซึ่งเป็นผู้ผลิตน้ำดื่ม และน้ำมันพืช เช่น น้ำมันพืชหยก น้ำมันพืช แว่น น้ำดื่มสยาม เป็นต้น หรือการขายผ่านตัวแทนซึ่งเป็นลูกค้าที่จำหน่ายขวดในราคาส่งให้กับลูกค้ารายย่อย อีกทอดหนึ่ง

บริษัทฯ จำหน่ายสินค้าโดยตรงแก่ผู้ซื้อ โดยกลุ่มลูกค้าหลักจะอยู่ในอุตสาหกรรมอาหารประเภท ต่างๆ และกลุ่มยา เช่น

- ลูกกวาดและเยลลี่
- ขนมขบเคี้ยว
- ซองบรรจุซอส และเครื่องปรุง
- บะหมี่กึ่งสำเร็จรูป
- น้ำดื่ม และน้ำแร่
- น้ำผลไม้พร้อมดื่ม
- น้ำมันพืช และซอสปรุงรส
- อื่น ๆ

ทั้งนี้เพื่อเป็นการกระจายความเสี่ยงของบริษัทฯ ไม่ให้กระจุกตัวในธุรกิจใดธุรกิจหนึ่งมากเกินไป

4) กลยุทธ์ด้านการประชาสัมพันธ์

ปัจจุบัน บริษัทฯ มีการพัฒนาระบบบริหารความสัมพันธ์กับลูกค้า เพื่อการพัฒนากระบวนการขายการตลาด และการให้บริการกับลูกค้า โดยดำเนินนโยบาย Customer Visit โดยทีมงานผู้บริหารการขายจะออกเยี่ยมลูกค้าอย่างสม่ำเสมอ เพื่อเสนอแนะข้อมูลที่เป็นประโยชน์ พร้อมกับการแนะนำผลิตภัณฑ์ใหม่ๆ ของบริษัทฯ และรับฟังข้อคิดเห็นของลูกค้า เพื่อนำมาแก้ไขปรับปรุง อันเป็นการสร้างความเชื่อมั่นในการทำงานร่วมกับลูกค้าอย่างยั่งยืน รวมถึงการสรรหาตลาดใหม่ๆ เพิ่มเติมทุกปี เพื่อเป็นการพัฒนาการขยายตัวทางด้านการขายให้หลากหลาย และเพิ่มยอดขายมากขึ้นในแต่ละปี

กลยุทธ์ทางการแข่งขัน

เนื่องจากผลิตภัณฑ์บรรจุภัณฑ์ของบริษัทฯ จัดเป็นสินค้าอุตสาหกรรมประเภทที่ต้องส่งต่อให้ผู้ผลิต เพื่อนำไปบรรจุสินค้าเพื่อจำหน่ายแก่ผู้บริโภค ผู้ผลิตเหล่านี้จึงมีความต้องการผลิตภัณฑ์ของบริษัทอย่างต่อเนื่องและเป็นจำนวนมาก ดังนั้นกลยุทธ์สำคัญที่บริษัทฯ ใช้ในการดำเนินธุรกิจ คือ

1. การสร้างความพึงพอใจสูงสุดให้แก่ลูกค้า

โดยการมุ่งเน้นการผลิตสินค้าที่ดีและมีคุณภาพ โดยการรักษาระดับมาตรฐานการผลิตและการให้บริการอย่างต่อเนื่อง มีการจัดส่งสินค้าให้ลูกค้าตรงเวลาและตรงตามข้อกำหนด รวมถึงการให้บริการหลังการขายที่ดี

2. ราคาต้องแข่งขันได้ในตลาด

นโยบายการตั้งราคาสินค้า บริษัทฯ จะทำการกำหนดราคา โดยยึดตามนโยบายของฝ่ายบริหาร ซึ่งให้แนวทางด้วยการแบ่งสายผลิตภัณฑ์ออกเป็น 2 กลุ่ม โดยระดับราคาของสินค้าจะขึ้นอยู่กับความซับซ้อนของกระบวนการผลิต และราคาวัตถุดิบในตลาด รวมถึงปริมาณการสั่งซื้อสินค้า

3. เน้นลูกค้ากลุ่มเป้าหมาย

บริษัทฯ เน้นลูกค้ากลุ่มเป้าหมาย ที่เป็นผู้นำในอุตสาหกรรมผู้ผลิตสินค้าบริโภค เพื่อนำไปใช้บรรจุอาหารประเภทต่าง ๆ เช่น ขนมขบเคี้ยว (SNACK) บะหมี่กึ่งสำเร็จรูปเครื่องปรุงรส ลูกกวาดและขนมเยลลี่ อาหารแช่แข็ง อาหารอบแห้งและอื่น ๆ เช่น สลัดอบแห้ง ตลอดจน บรรจุน้ำดื่ม และน้ำมันพืช เช่น น้ำมันพืชหยก น้ำมันพืชขาว เป็นต้น

4. มีการวิจัยและพัฒนาสินค้าอยู่ตลอดเวลา

บริษัทฯ ได้พัฒนาบรรจุภัณฑ์ใหม่ๆ ออกสู่ตลาดอย่างต่อเนื่อง รวมถึงขยายตลาดใหม่เพื่อให้มีฐานลูกค้าที่กว้างขึ้น พัฒนาและปรับปรุงกระบวนการผลิต และกระบวนการตรวจสอบคุณภาพที่ได้มาตรฐาน เพื่อสร้างโอกาสทางการตลาด และลดต้นทุนการผลิตให้แก่ลูกค้า โดยโครงการต่างๆ ที่เกิดขึ้นอาจเป็นไปตามความต้องการของลูกค้าและหรือตามแผนงานของบริษัท

5. สร้างความสัมพันธ์อันดีระหว่างลูกค้ากับบริษัทฯ

บริษัทฯ มีเป้าหมายในการพัฒนาและรักษาคุณภาพของผลิตภัณฑ์ให้ได้มาตรฐานเป็นที่ยอมรับแก่ลูกค้าทั้งหลาย บริษัทฯ มีลูกค้ารายใหญ่ซึ่งเป็นลูกค้าประจำและเป็นผู้ผลิตสินค้าบริโภคประเภทอาหาร น้ำดื่ม และน้ำมันพืช ในระยะที่ผ่านมาบริษัทมีความสัมพันธ์ที่ดีกับลูกค้ามาโดยตลอด โดยเฉพาะลูกค้ารายใหญ่ซึ่งมีการทำธุรกิจกับบริษัทฯ มาเป็นเวลานาน บริษัทฯ จะเน้นเรื่องคุณภาพของผลิตภัณฑ์และการบริการเป็นสำคัญ ตลอดจนมีโครงการปรึกษาหารือและร่วมมือกับลูกค้าในการพัฒนาผลิตภัณฑ์ใหม่ๆ เพื่อให้แผนการลงทุนของบริษัทฯ เป็นไปในทิศทางที่สอดคล้องกับความต้องการของลูกค้าในด้านต่างๆ ซึ่งรวมถึง การผลิต การขยายกำลังการผลิต การขยายสายการผลิตสำหรับผลิตภัณฑ์ใหม่ของลูกค้าในอนาคต เพื่อให้เกิดประโยชน์ร่วมกันระหว่างบริษัทฯ และลูกค้า นอกจากนี้บริษัทฯ ยังได้จัดให้มีทีมงานบริการหลังการขาย การติดตามการประเมินและการแก้ไขปัญหาต่างๆ ให้มีประสิทธิภาพอย่างสม่ำเสมอ

การวิเคราะห์สภาพแวดล้อม (SWOT ANALYSIS)

❖ จุดเด่น (Strength)

การที่บริษัทฯ มีการผลิตสินค้าทั้ง บรรจุภัณฑ์พลาสติกประเภทอ่อน (Flexible Packaging) และขวดพื้ (PET BOTTLE) นั้น ทางบริษัทฯ สามารถที่จะจำหน่ายสินค้าให้กับลูกค้าบางกลุ่มได้แบบครบวงจรในผลิตภัณฑ์ของบริษัททั้ง 2 ประเภท ซึ่งบริษัทฯ มีความสัมพันธ์อันดีมาอย่างยาวนานกับลูกค้า โดยเฉพาะกลุ่มผลิตภัณฑ์อาหาร ที่เป็นกลุ่มลูกค้าหลักของบริษัทฯ ดังนั้นจึงถือเป็นความได้เปรียบในการเจรจาติดต่อ และได้รับความสะดวกค่อนข้างมาก

และจากการมีบริษัทลูก Thai Flexible Pack นั้นบริษัทสามารถเพิ่มประสิทธิภาพโดยการบริหารร่วมกันในหลายๆด้าน ทั้งด้านการตลาดในการขยายฐานลูกค้า การเพิ่มความยืดหยุ่นในการผลิต โดยในอนาคตบริษัทมีแผนในการจัดซื้อและบริหารวัตถุดิบร่วมกันเพื่อเพิ่มอำนาจการต่อรองกับผู้ขาย

❖ จุดด้อย (Weakness)

การผลิตสินค้าทั้ง 2 ประเภท เป็นผลิตภัณฑ์ที่ต้องใช้เม็ดพลาสติกในการผลิต ดังนั้นเมื่อมีการผันผวนเรื่องราคาระดับวัตถุดิบประเภทน้ำมันในตลาดโลก ก็จะมีผลกระทบต่อราคาวัตถุดิบของบริษัทโดยตรง ซึ่งบริษัทฯ ต้องรับภาระในการแบกรับต้นทุนที่สูงขึ้นในบางโอกาสที่มีการผันผวนของราคาระดับวัตถุดิบ แต่บริษัทฯ จึงได้พยายามบริหารจุดด้อยโดยการพยายามติดตามสถานการณ์ราคาของวัตถุดิบอย่างต่อเนื่อง เพื่อให้เกิดผลกระทบน้อยที่สุด โดยเฉพาะการประมาณการในการสั่งซื้อวัตถุดิบ รวมถึงการคำนึงถึงข้อจำกัดของอายุการใช้งานของวัตถุดิบแต่ละประเภทด้วย

❖ โอกาสในอุตสาหกรรม (Opportunities)

อุตสาหกรรมบรรจุภัณฑ์เป็นสินค้าที่มีความจำเป็นต่อผู้บริโภคโดยตรง โดยเฉพาะทางด้าน Consumer Product ซึ่งถือเป็นกลุ่มผู้ใช้บรรจุภัณฑ์เกือบทุกประเภทกลุ่มใหญ่ จากอัตราเติบโตของผู้บริโภคที่มีเพิ่มขึ้นทุกปี ดังนั้น บริษัทฯ จึงคาดหมายว่า บรรจุภัณฑ์ยังคงเป็นสิ่งจำเป็นสำหรับอุตสาหกรรมต่างๆ ในการบรรจุหีบห่อผลิตภัณฑ์ของตนเอง จึงเป็นโอกาสของอุตสาหกรรมบรรจุภัณฑ์ที่จะเติบโตต่อไปได้อย่างต่อเนื่อง

การขยายตัวของเมืองต่างๆ การใช้จ่ายที่เพิ่มขึ้นโดยเฉลี่ยของประชากร และการใช้ชีวิตแบบเร่งรีบ ที่ต้องการความสะดวกสบายมากขึ้นของคนเมือง เป็นสิ่งผลักดันให้อุตสาหกรรมน้ำดื่มเติบโตต่อเนื่องซึ่งมีประโยชน์โดยตรงกับธุรกิจขวดพื้ที่ของบริษัท

❖ อุปสรรคในอุตสาหกรรม (Treat)

เขตการค้าเสรีอาเซียน AFTA ที่จะทำให้ภาชีนำเข้ามีอัตราที่ต่ำลงจนเหลือ 0 % รวมถึงธุรกิจการขนส่งที่มีความหลากหลายมากขึ้นนั้นอาจเปิดโอกาสให้คู่แข่งต่างประเทศเข้ามาทำตลาดในไทย หรือในทางกลับกันอาจจะทำให้ลูกค้าบางรายเริ่มที่จะพิจารณาและนำเข้าสินค้าจากต่างประเทศ ซึ่งจะก่อให้เกิดการแข่งขันสูงขึ้นอย่างชัดเจน และเพิ่มแรงกดดัน เช่น ในเรื่องของราคา

ปัจจัยแห่งความสำเร็จ (Successfully Factors)

อุตสาหกรรมบรรจุภัณฑ์ โดยภาพรวมของประเทศยังคงมีการเติบโตอย่างต่อเนื่อง แม้ในสภาวะเศรษฐกิจที่เติบโตอย่างช้าๆ ส่วนปัจจัยแห่งความสำเร็จของบริษัทฯ เกิดจากการที่บริษัทฯ มุ่งเน้นเรื่องการพัฒนาคุณภาพผลิตภัณฑ์ เพิ่มความหลากหลายของรูปแบบ ควบคุมคุณภาพการผลิต รวมถึงการเสนอขายสินค้าในราคาที่เหมาะสม และสามารถแข่งขันได้ และการบริการเรื่องการจัดส่งสินค้าให้ตรงเวลา

ปัจจัยภายนอก (External Factors)

วัตถุดิบหลักสำหรับการผลิตบรรจุภัณฑ์ และขวดของบริษัทฯ ล้วนใช้ผลิตภัณฑ์ปิโตรเคมีเป็นหลัก อาทิ เม็ดพลาสติก สารเคมี กาว สี เป็นต้น ที่มีฐานการผลิตมาจากน้ำมัน ซึ่งได้มีการปรับราคาขึ้นลงอย่างผันผวนอย่างต่อเนื่องตลอดทั้งปี 2555 และมีแนวโน้มการผันผวนต่อเนื่องในปี 2556 จึงยังคงเป็นปัจจัยที่ยากต่อการควบคุม อันจะส่งผลกระทบต่อราคาวัตถุดิบ และการควบคุมต้นทุนการผลิตของบริษัทฯ โดยตรง

อำนาจต่อรองของผู้ซื้อและผู้ขาย (Bargaining power of suppliers and customers)

ในด้านการเป็นผู้ซื้อ

อุตสาหกรรมบรรจุภัณฑ์ แบ่งกลุ่มการใช้งานเป็นจำนวนมาก โดยเฉพาะผู้ขายสินค้าให้กับบริษัท ส่วนใหญ่ประมาณ 90% เป็นผู้ผลิตในประเทศ ซึ่งวัตถุดิบแต่ละรายการทางบริษัท จะมีผู้ขายไว้เปรียบเทียบราคาและคุณภาพและเงื่อนไขอื่นๆ อย่างน้อย 3 ราย เพื่อป้องกันปัญหาต่าง ๆ รวมทั้งมีการแลกเปลี่ยนข้อมูลกันตลอดเวลา ดังนั้นนโยบายการซื้อวัตถุดิบจากผู้ขาย จึงไม่มีปัญหาเรื่องการถูกเอารัดเอาเปรียบ จึงสามารถสรุปได้ว่าบริษัท และผู้ขายอยู่ในลักษณะพึ่งพาอาศัยซึ่งกันและกัน

ในด้านการเป็นผู้ขาย

บริษัท เริ่มดำเนินการผลิตมาตั้งแต่ปี พ.ศ. 2531 มีลูกค้าที่ผูกพันทางด้านธุรกิจมาร่วม 25 ปี ดังนั้นนโยบายด้านการขายของบริษัท และลูกค้าโดยรวมจะมีลักษณะแบบพึ่งพาอาศัยซึ่งกันและกัน โดยบริษัท จะเน้นการให้บริการ ราคาที่เหมาะสม ตลอดจนจะร่วมกันแก้ปัญหาต่างๆ กับลูกค้าอย่างใกล้ชิด และมีการหารือในบางโอกาสกับผู้ผลิตสินค้าซึ่งอยู่ในอุตสาหกรรมเดียวกัน เพื่อป้องกันปัญหาที่จะเกิดขึ้นกับลูกค้า ดังนั้น จึงสรุปได้ว่าลักษณะธุรกิจบรรจุภัณฑ์ของบริษัท ดำเนินการอยู่มีการแข่งขันสูงในระดับหนึ่ง แต่อยู่ในเกณฑ์ที่สามารถควบคุมได้

ผลกระทบต่อสิ่งแวดล้อม (Environment Impact)

บริษัท นิปปอนแพ็ค (ประเทศไทย) จำกัด (มหาชน) ได้คำนึงถึงการช่วยกันลดภาระของมลภาวะด้านสิ่งแวดล้อมด้วยการทำงานเชิงรุกตั้งแต่การจับสินค้าคงคลังให้อยู่ในระดับเหมาะสม มีการหมุนเวียนสินค้าเพื่อลดปัญหาที่สินค้าจะหมดอายุหรือเสื่อมสภาพและอาจต้องนำกลับมาทำลาย ทั้งนี้เพื่อบรรเทาความเดือดร้อนจากมลภาวะด้านสิ่งแวดล้อมไปได้มาก

บริษัท ได้ตระหนักถึงผลกระทบด้านสิ่งแวดล้อมที่เกิดจากกระบวนการผลิตและได้ดำเนินการตามแนวทางที่กำหนดอย่างเคร่งครัด โดยมีมาตรการป้องกันน้ำทิ้งจากโรงงานอย่างดี ซึ่งน้ำเสียที่เกิดขึ้นจะต้องผ่านการบำบัดน้ำเสียในโรงงานก่อน เพื่อให้ได้มาตรฐานก่อนที่จะนำไปปล่อยทิ้ง โดยบริษัทมีการตรวจสอบสภาพน้ำอย่างสม่ำเสมอ ผลของการตรวจสอบคุณภาพน้ำ พบว่าผ่านเกณฑ์มาตรฐานที่กำหนด

ปัจจัยความเสี่ยง

ความเสี่ยงด้านวัตถุดิบ

บริษัทฯ ประกอบธุรกิจผลิตและจำหน่ายบรรจุภัณฑ์พลาสติกประเภทอ่อนตัว และขวดพลาสติกฟีดที่ (PET : Polyethylene Terephthalate Bottle) โดยวัตถุดิบหลักที่ใช้ในการผลิตบรรจุภัณฑ์พลาสติกประเภทอ่อนตัว ได้แก่ แผ่นฟิล์มพลาสติก และเม็ดพลาสติก ซึ่งบริษัทฯ ทำการสั่งซื้อจากภายในประเทศ 80% และนำเข้าจากต่างประเทศประมาณ 20% ซึ่งได้แก่ ประเทศอินโดนีเซีย ประเทศเกาหลี ประเทศสิงคโปร์ เป็นต้น และวัตถุดิบหลักที่ใช้ในการผลิตขวดพลาสติกฟีดที่ ได้แก่ เม็ดพลาสติกฟีดที่ ซึ่งราคาของวัตถุดิบที่กล่าวมาแล้วข้างต้นนั้น จะผันผวนตามราคาน้ำมันดิบในตลาดโลก

แนวทางการแก้ไข บริษัทบริหารความเสี่ยงด้านการขาดแคลนวัตถุดิบและการปรับตัวของราคาวัตถุดิบ โดยทำการสั่งซื้อวัตถุดิบในปริมาณที่เหมาะสมและเพียงพอต่อการผลิต เพื่อป้องกันการขาดแคลนวัตถุดิบ และบริษัทฯ จะบริหารความเสี่ยงจากความผันผวนของราคาวัตถุดิบ โดยบริษัทฯ จะทำการสั่งซื้อราคาวัตถุดิบล่วงหน้าไว้เป็นบางส่วน และประมาณการราคาโดยติดตามข่าวสารเพื่อการจับเก็บสินค้าอย่างเหมาะสมไม่มากหรือน้อยจนเกินไป เพื่อให้มีต้นทุนการผลิตที่ดีที่สุด

ความเสี่ยงด้านอัตราแลกเปลี่ยน

เนื่องจากวัตถุดิบหลักบางส่วน ที่เป็นส่วนประกอบในการผลิตบรรจุภัณฑ์พลาสติกประเภทอ่อนตัว เป็นสินค้าที่มีจำหน่ายทั้งภายในประเทศและต่างประเทศ ดังนั้น หากบริษัทฯ มีการนำเข้าวัตถุดิบอาจจะทำให้มีความเสี่ยงในด้านอัตราแลกเปลี่ยน

แนวทางการแก้ไข ปัจจุบันบริษัทฯ สามารถจัดหาวัตถุดิบส่วนใหญ่ได้ภายในประเทศเป็นหลัก ดังนั้นเพื่อหลีกเลี่ยงความผันผวนของอัตราแลกเปลี่ยนบริษัทฯ จะพิจารณาการซื้อจากในประเทศเป็นหลัก หากในช่วงใดสินค้านำเข้ามีราคาที่ดีกว่า บริษัทฯ ก็จะมีการพิจารณาการนำเข้าวัตถุดิบจากต่างประเทศ

ความเสี่ยงด้านผลิตภัณฑ์

ผลิตภัณฑ์ที่บริษัทฯ ผลิตและจำหน่าย ได้แก่ บรรจุภัณฑ์พลาสติกประเภทอ่อนตัว และขวดพลาสติก ฟีดที่ ส่วนใหญ่เป็นบรรจุภัณฑ์สำหรับการบรรจุอาหารและเครื่องดื่ม ซึ่งในกระบวนการผลิตจะต้องคำนึงถึงความสะดวกเป็นอย่างมาก และบรรจุภัณฑ์ต้องไม่ทำปฏิกิริยากับสินค้าที่บรรจุอยู่ภายใน และต้องคำนึงถึงความปลอดภัยของผู้บริโภคเป็นสำคัญ

แนวทางการแก้ไข สืบเนื่องจากผลิตภัณฑ์ของทางบริษัทฯ เป็นผลิตภัณฑ์ที่มีความเกี่ยวข้องกับอาหารเป็นส่วนใหญ่ ทางบริษัทจึงเล็งเห็นความสำคัญของการควบคุมการผลิตที่เป็นมาตรฐานสากล และมีความปลอดภัย จึงได้เริ่มดำเนินการตามมาตรฐานของ GMP & HACCP (Good Manufacturing

Practice) ซึ่งเป็นหลักเกณฑ์วิธีการที่ดีสำหรับการผลิต เป็นการจัดการสภาวะแวดล้อมขั้นพื้นฐานของกระบวนการผลิต เช่น การควบคุมสุขลักษณะส่วนบุคคล การควบคุมแมลงและสัตว์ นำโรค การออกแบบโครงสร้างอาคารผลิต รวมถึงเครื่องจักรอุปกรณ์ที่ใช้ในการผลิต เป็นต้น ซึ่งเน้นการป้องกันมากกว่าการแก้ไข ทั้งยังเป็นระบบการจัดการความปลอดภัยของอาหารขั้นพื้นฐาน

(Food Safety Management System) เพื่อให้ลูกค้าของทางบริษัทฯ ยอมรับและเกิดความเชื่อมั่นในบรรจุกฎบัตรของทางบริษัทฯ ต่อไป ซึ่งปัจจุบันบริษัทฯ ได้รับการรับรองระบบ GMP & HACCP เรียบร้อยแล้ว

ความเสี่ยงจากปัจจัยภายนอก

เนื่องจากบริษัทฯ มีกลุ่มลูกค้าหลักที่เรียกได้ว่าเป็นคู่ค้าของบริษัทฯ ที่สำคัญ คือ ผู้ประกอบอุตสาหกรรมซึ่งสั่งซื้อสินค้าจากบริษัทฯ ไปเพื่อผลิตหรือบรรจุสินค้าเพื่อจำหน่าย ดังนั้น หากคู่ค้าของบริษัทฯ เกิดประสบปัญหา ก็จะมีผลกระทบกับการดำเนินงานของบริษัทฯ ในอนาคตด้วย

แนวทางการแก้ไข บริษัทฯ ได้มีการกระจายความเสี่ยง โดยการเพิ่มกลุ่มประเภทของลูกค้า ให้มีความหลากหลายมากขึ้น โดยเน้นการรักษาลูกค้าเดิมและเพิ่มลูกค้าใหม่ ซึ่งบริษัทฯ มีนโยบายในการขายที่จะเน้นกลุ่มลูกค้าขนาดกลางที่มีแนวโน้มการขายตัวสูง เพื่อที่ทางบริษัทฯ และลูกค้าจะได้เป็นพันธมิตรทางการค้าต่อไป นอกจากนี้บริษัทฯ ยังกระจายความเสี่ยงโดยการขายสินค้าให้อุตสาหกรรมที่ไม่ใช่ผลิตภัณฑ์ด้านอาหารเพื่อขยายฐานลูกค้าให้มากขึ้นด้วย และมีการเลือกสรรลูกค้าที่มีฐานะการเงินที่ดี มีประวัติการดำเนินธุรกิจที่ดี โดยจะเน้นถึงสภาพความมั่นคงทางการเงิน และความสามารถในการชำระหนี้ของลูกค้าโดยกระจายธุรกิจไปยังลูกค้าที่มีคุณภาพสูง เพื่อลดความเสี่ยงในด้านลูกหนี้ด้วยคุณภาพอีกด้วย

ความเสี่ยงจากสภาวะการแข่งขัน

เนื่องจากแนวโน้มของพฤติกรรมของผู้บริโภคนั้นมีการเปลี่ยนแปลงอยู่ตลอดเวลา ประกอบกับสภาวะเศรษฐกิจมีขยายตัวลดลง จึงทำให้บริษัทฯ มีคู่แข่งที่อยู่ในตลาดของบรรจุภัณฑ์พลาสติกประเภทอ่อนตัว และขวดพลาสติกฟอยล์จำนวนมาก เป็นสาเหตุให้เกิดการแข่งขันในธุรกิจเพิ่มสูงขึ้น ซึ่งจะมีผลกระทบต่อรายได้ของบริษัทฯ

แนวทางการแก้ไข ถึงแม้บริษัทฯ จะยังคงมีคู่แข่งอยู่ในตลาดบรรจุภัณฑ์อยู่มาก บริษัทฯ ก็ยังคงมีลูกค้าหลักหลายรายที่เป็นคู่ค้าที่สั่งซื้อสินค้ากันอย่างต่อเนื่องมานาน และส่วนใหญ่เป็นธุรกิจทางด้านอาหารที่เน้นบรรจุภัณฑ์ตามคุณภาพมาตรฐาน ตรงตามการสั่งซื้อ มีความสะอาดและความปลอดภัยเป็นหลัก ซึ่งปัจจุบันบริษัทฯ มีแนวทางการแก้ไขสภาวะการแข่งขัน โดยการปรับปรุงคุณภาพของการผลิตบรรจุภัณฑ์ให้สูงขึ้น ควบคุมต้นทุนการผลิตให้เหมาะสม เพื่อเพิ่มศักยภาพในการแข่งขัน

ทรัพย์สินที่ใช้ในการประกอบธุรกิจ

บริษัท นิปปอนแพ็ค (ประเทศไทย) จำกัด (มหาชน) มีสินทรัพย์ถาวรที่สำคัญ ประกอบด้วย ที่ดิน อาคาร เครื่องจักรอุปกรณ์ เครื่องตกแต่งและอุปกรณ์สำนักงาน ยานพาหนะ ณ วันที่ 31 ธันวาคม 2555 มีมูลค่า ดังนี้

ลักษณะทรัพย์สิน	กรรมสิทธิ์	มูลค่าตามบัญชีสุทธิ (ล้านบาท)	ภาระผูกพัน
1. ที่ดิน อาคาร และ อุปกรณ์	เจ้าของ	155.74	- ไม่มี -
2. อสังหาริมทรัพย์เพื่อการลงทุน	เจ้าของ	35.48	- ไม่มี -
รวม		191.22	

บริษัท ไทยเฟลคซีเบลแพค จำกัด มีสินทรัพย์ถาวรที่สำคัญประกอบด้วย

ลักษณะทรัพย์สิน	กรรมสิทธิ์	มูลค่าตามบัญชีสุทธิ (ล้านบาท)	ภาระผูกพัน
1. ที่ดิน และ อาคาร	เจ้าของ	3.50	จำนองเป็นหลักประกันกับธนาคารกรุงศรีอยุธยา
2. เครื่องจักรและอุปกรณ์สำนักงาน	เจ้าของ	8.40	- ไม่มี -
3. ยานพาหนะ	เจ้าของ	0.78	- ไม่มี -
รวม		12.68	

โดยวันที่ 14 สิงหาคม 2555 คณะกรรมการได้พิจารณาถึงความสามารถในการแข่งขันในธุรกิจในอนาคต และได้อนุมัติให้บริษัทฯ ดำเนินการซื้อที่ดินในจังหวัด ฉะเชิงเทรา ซึ่งเป็นที่ดินเปล่าไม่มีสิ่งปลูกสร้าง รวมเนื้อที่ 205 ไร่เศษ และเป็นราคาทั้งหมด 25.84 ล้านบาท

โครงสร้างการถือหุ้น

หลักทรัพย์ของบริษัท

ณ. วันที่ 31 ธันวาคม 2555 บริษัท นิปปอนแพ็ค (ประเทศไทย) จำกัด (มหาชน) มีทุนจดทะเบียน 183 ล้านบาท เรียกชำระแล้วเต็มจำนวน 183 ล้านบาท แบ่งเป็นหุ้นสามัญ 183 ล้านหุ้น มูลค่าหุ้นละ 1 บาท โดยการเปลี่ยนแปลงมูลค่าและจำนวนของหุ้นในปี 2555 มีดังนี้

ผู้ถือหุ้น

รายชื่อผู้ถือหุ้นที่ถือหุ้นสูงสุด 10 รายแรกพร้อมจำนวนหุ้นที่ถือและสัดส่วนการถือหุ้นล่าสุด ณ. วันปิดสมุดทะเบียนผู้ถือหุ้นครั้งล่าสุด วันที่ 14 มีนาคม 2556 (XM)

ลำดับ	รายชื่อผู้ถือหุ้นใหญ่ 10 รายแรก ณ วันที่ 14 มีนาคม 2556	จำนวนหุ้น (หุ้น)	% ของจำนวนหุ้นทั้งสิ้น
1.	นายสุรพงษ์ เจริญชาชัย	25,953,435	14.18
2.	นายปริญญญา เทวอักษร	13,500,000	7.38
3.	นายสัมพันธ์ วัฒนา (ลูกคำ บงล.ธนไทย)	7,602,000	4.15
4.	บริษัท ดาราเหนือ จำกัด (มหาชน)	7,500,240	4.10
5.	บริษัทเงินทุนหลักทรัพย์ สยามซีที ซินดิคท จำกัด (มหาชน)	6,780,000	3.70
6.	นางสลิม ธนาชีวิต	6,238,700	3.41
7.	นายประสิทธิ์ จงอัศญากุล	5,000,000	2.73
8.	นางสาวนันทนา จิตต์ศรีสุนันท์	4,217,100	2.30
9.	น.พ.อลงกรณ์ ใจอิมสิน	3,611,100	1.97
10.	บริษัท ไทยเอ็นวีดีอาร์ จำกัด	2,982,200	1.63
	รวมผู้ถือหุ้นรายใหญ่ 10 รายแรก	83,384,775	45.56
	รวมจำนวนหุ้นทั้งหมด	183,000,000	100.00



โครงสร้างธุรกิจ

โครงสร้างธุรกิจ ณ 31 ธันวาคม 2555



โครงสร้างการจัดการ

โครงสร้างการจัดการ

แผนผังโครงสร้างองค์กรบริษัทฯ ประจำปี พ.ศ. 2555

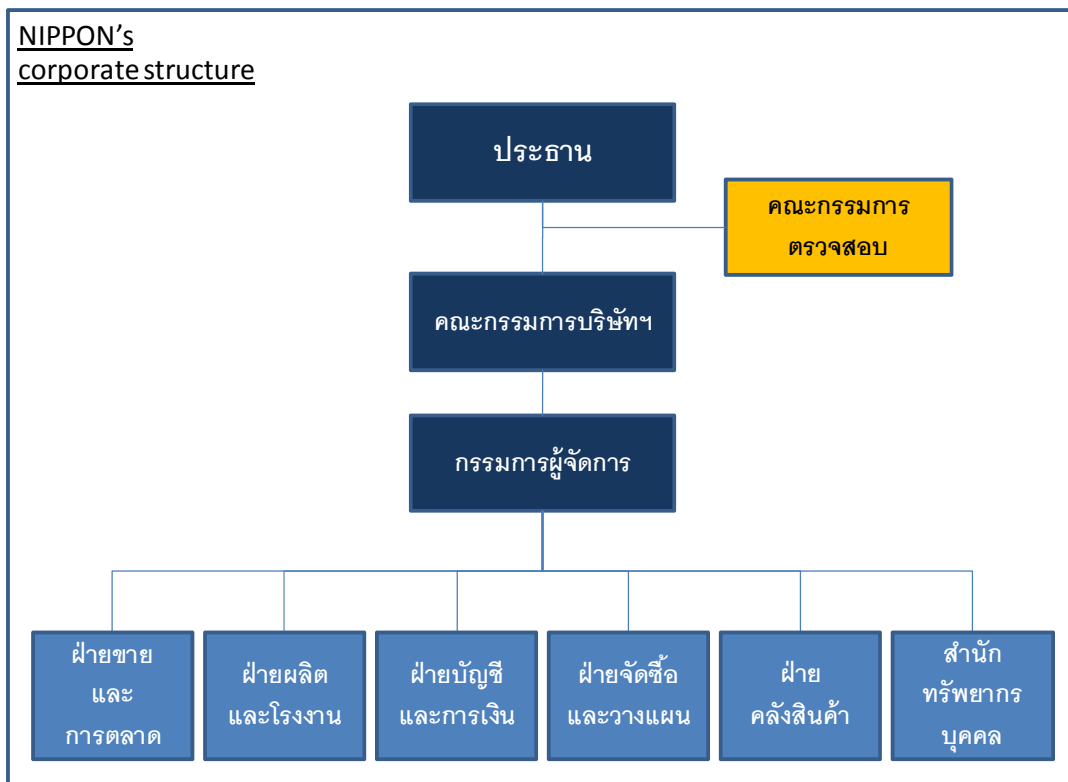

บริษัท นิปปอนแพ็ค (ประเทศไทย) จำกัด (มหาชน) มีโครงสร้างกรรมการของบริษัทฯ ประกอบด้วย คณะกรรมการ 2 ชุด คือ

1. คณะกรรมการบริษัท
2. คณะกรรมการตรวจสอบ

คณะกรรมการบริษัท

คณะกรรมการบริษัท ณ. วันที่ 31 ธันวาคม 2555 มีจำนวน 6 ท่าน

ในปี 2555 ที่ผ่านมา คณะกรรมการบริษัทมีการประชุมตามวาระดังนี้

รายชื่อ	ตำแหน่ง	วาระการดำรงตำแหน่ง	การเข้าร่วมประชุม (ครั้ง)
1. พลเอก วิจิต ยาทิพย์	ประธานกรรมการ	เม.ย. 2555 - วันประชุมสามัญผู้ถือหุ้นประจำปี 2556	4/6
2. นายอนันต์ สิริแสงทักษิณ	กรรมการอิสระและประธานกรรมการตรวจสอบ	เม.ย.2555 - เม.ย.2557	4/6
3. นายสิทธิศักดิ์ เอกพจน์	กรรมการอิสระและกรรมการตรวจสอบ	เม.ย.2555 - วันประชุมสามัญผู้ถือหุ้นประจำปี 2556	5/6
4. นายเอกฉันท จันอุไรรัตน์	กรรมการอิสระและกรรมการตรวจสอบ	พ.ค. 2555 – เม.ย. 2558	4/6
5. นายสุรพงษ์ เจริญชาญชัย	กรรมการและกรรมการผู้จัดการ	เม.ย.2555 - เม.ย.2557	5/6
6. นายจัญญิณี ชันติวิริยะ	กรรมการและเลขานุการบริษัท	เม.ย. 2555 – เม.ย. 2558	6/6

กรรมการผู้มีอำนาจลงนามแทนบริษัทฯ คือ

- | | |
|---------------------------|----------------------------|
| 1. พลเอก วิจิต ยาทิพย์ | ประธานกรรมการ |
| 2. นายสุรพงษ์ เจริญชาญชัย | กรรมการผู้จัดการ |
| 3. นายจัญญิณี ชันติวิริยะ | กรรมการ และเลขานุการบริษัท |

“กรรมการสองในสามลงลายมือชื่อร่วมกันพร้อมประทับตราสำคัญของบริษัท”

ขอบเขตอำนาจหน้าที่ และความรับผิดชอบของคณะกรรมการบริษัท

คณะกรรมการบริษัทมีอำนาจ หน้าที่ และความรับผิดชอบในการจัดการบริษัท ให้เป็นไปตามกฎหมาย วัตถุประสงค์และข้อบังคับ ตลอดจนมติของที่ประชุมผู้ถือหุ้นที่ชอบด้วยกฎหมาย ด้วยความ

ข้อสัถยสุจริตและระมัดระวัง รักษาผลประโยชน์ของบริษัท เว้นแต่ในกรณีที่ต้งได้รับอนุมัติจากที่ประชุมผู้ถือหุ้นก่อนดำเนินการ เช่น เรื่องที่กฎหมายกำหนดให้ต้งได้รับมติที่ประชุมผู้ถือหุ้น การทำรายการเกี่ยวโยงกัน และการซื้อหรือขายสินทรัพย์ที่สำคัญตามกฎเกณฑ์ของตลาดหลักทรัพย์แห่งประเทศไทย หรือตามหน่วยงานราชการอื่นๆ กำหนด เป็นต้น ทั้งนี้คณะกรรมการบริษัทอาจมอบหมายให้กรรมการคนหนึ่ง หรือบุคคลอื่นไปปฏิบัติการอย่างหนึ่งอย่างใดแทนคณะกรรมการบริษัทก็ได้ โดยปัจจุบันคณะกรรมการบริษัทมีขอบเขต หน้าที่ และความรับผิดชอบ สรุปได้ดังนี้

1. จัดให้มีการประชุมผู้ถือหุ้นเป็นการประชุมสามัญประจำปี ภายใน 4 เดือนนับแต่วันสิ้นสุดรอบระยะเวลาบัญชีของบริษัท
2. จัดให้มีการประชุมคณะกรรมการบริษัทอย่างน้อย 3 เดือนต่อครั้ง
3. จัดให้มีการทำงบดุลและงบกำไรขาดทุนของบริษัท ณ วันสิ้นสุดรอบระยะเวลาบัญชีของบริษัท ซึ่งผู้สอบบัญชีตรวจสอบแล้วและนำเสนอต่อที่ประชุมผู้ถือหุ้นเพื่อพิจารณาและอนุมัติ
4. คณะกรรมการบริษัทอาจมอบอำนาจให้กรรมการคนหนึ่งหรือหลายคน หรือบุคคลอื่นใด ปฏิบัติการอย่างหนึ่งอย่างใดแทนคณะกรรมการบริษัทได้ โดยอยู่ภายใต้การควบคุมของคณะกรรมการบริษัท หรืออาจมอบอำนาจเพื่อให้บุคคลดังกล่าวมีอำนาจตามที่คณะกรรมการบริษัทเห็นสมควรและภายในระยะเวลาที่คณะกรรมการบริษัทเห็นสมควรซึ่งคณะกรรมการบริษัทอาจยกเลิกเพิกถอนเปลี่ยนแปลงหรือแก้ไขบุคคลที่ได้รับมอบอำนาจหรืออำนาจนั้นๆ ได้เมื่อเห็นสมควร ทั้งนี้ คณะกรรมการบริษัทอาจมอบอำนาจให้คณะกรรมการบริหารมีอำนาจหน้าที่ในการปฏิบัติงานต่างๆ โดยมีรายละเอียดการมอบอำนาจตามขอบเขตอำนาจหน้าที่ของคณะกรรมการบริหาร ซึ่งการมอบอำนาจนั้นต้งไม่มีลักษณะเป็นการมอบอำนาจที่ทำให้คณะกรรมการบริหารสามารถพิจารณาและอนุมัติรายการที่ตนหรือบุคคลที่อาจมีส่วนได้เสียหรือมีความขัดแย้งทางผลประโยชน์อื่นใดที่ทำกับบริษัทหรือบริษัทย่อย ยกเว้นเป็นการอนุมัติรายการที่เป็นไปตามนโยบายและหลักเกณฑ์ที่คณะกรรมการบริษัทพิจารณาและอนุมัติไว้แล้ว
5. กำหนดเป้าหมาย แนวทาง นโยบาย แผนงานและงบประมาณของบริษัท ควบคุมกำกับดูแลการบริหารและการจัดการของคณะกรรมการบริหารให้เป็นไปตามนโยบายที่ได้รับมอบหมาย เว้นแต่ในเรื่งดังต่อไปนี้ที่คณะกรรมการบริษัทต้งได้รับมติอนุมัติจากที่ประชุมผู้ถือหุ้นก่อนการดำเนินการ อันได้แก่ เรื่องที่กฎหมายกำหนดให้ต้งได้รับมติอนุมัติจากที่ประชุมผู้ถือหุ้น เช่น การเพิ่มทุน การลดทุน การออกหุ้นกู้ การขายหรือโอนกิจการของบริษัททั้งหมดหรือบางส่วนที่สำคัญให้แก่บุคคลอื่นหรือการซื้อหรือรับโอน

กิจการของบริษัทอื่นมาเป็นของบริษัท การแก้ไขหนังสือบริคณห์สนธิหรือข้อบังคับของบริษัท เป็นต้น นอกจากนี้ คณะกรรมการบริษัทยังมีขอบเขต หน้าที่ในการกำกับดูแลให้บริษัท ปฏิบัติตามกฎหมายว่าด้วยหลักทรัพย์และตลาดหลักทรัพย์ และข้อกำหนดของตลาดหลักทรัพย์ อาทิ การทำรายการที่เกี่ยวข้องกัน การรายงานการมีส่วนได้เสียของกรรมการ ผู้บริหาร และบุคคลที่เกี่ยวข้อง และการซื้อหรือขายหลักทรัพย์ที่สำคัญตามกฎหมายเกณฑ์ของตลาดหลักทรัพย์แห่งประเทศไทยหรือกฎหมายที่เกี่ยวข้องกับธุรกิจของบริษัท

6. พิจารณาโครงสร้างการบริหารงาน แต่งตั้งคณะกรรมการบริหาร กรรมการผู้จัดการ และคณะกรรมการอื่นตามความเหมาะสม

7. ติดตามผลการดำเนินงานให้เป็นไปตามแผนงานและงบประมาณอย่างต่อเนื่อง

8. กรรมการจะต้องไม่ประกอบกิจการอันมีสภาพอย่างเดียวกัน และเป็นการแข่งขันกับกิจการของบริษัท หรือเข้าเป็นหุ้นส่วนในห้างหุ้นส่วนสามัญ หรือเป็นหุ้นส่วนไม่จำกัดความรับผิดชอบในห้างหุ้นส่วนจำกัด หรือเป็นกรรมการของบริษัทเอกชน หรือบริษัทอื่นที่ประกอบกิจการอันมีสภาพอย่างเดียวกัน และเป็นการแข่งขันกับกิจการของบริษัท ไม่ว่าจะทำเพื่อประโยชน์ส่วนตนหรือเพื่อประโยชน์ผู้อื่น เว้นแต่จะได้แจ้งให้ประชุมผู้ถือหุ้นทราบก่อนที่จะมีมติแต่งตั้ง

9. กรรมการต้องแจ้งให้บริษัททราบโดยไม่ชักช้าหากมีส่วนได้เสียไม่ว่าโดยตรงหรือโดยอ้อมในสัญญาที่บริษัททำขึ้น หรือมีการเปลี่ยนแปลงจำนวนการถือหุ้นหรือหุ้นกู้ในบริษัท

คณะกรรมการชุดปัจจุบันประกอบด้วยกรรมการอิสระ 3 ท่าน ทั้งนี้ คณะกรรมการบริษัทได้ให้ความเห็นชอบกำหนดนิยามและคุณสมบัติของกรรมการอิสระ ดังนี้

กรรมการอิสระ หมายถึง บุคคลที่มีคุณสมบัติครบถ้วนและมีความเป็นอิสระตามที่คณะกรรมการบริษัทได้กำหนดไว้ในนโยบายกำกับดูแลกิจการของบริษัทฯ และสอดคล้องกับหลักเกณฑ์ของตลาดหลักทรัพย์แห่งประเทศไทย ซึ่งเข้มงวดกว่าของตลาดหลักทรัพย์แห่งประเทศไทย) กล่าวคือ

(1) ถือหุ้นไม่เกินร้อยละ 0.5 ของจำนวนหุ้นที่มีสิทธิออกเสียงทั้งหมดของบริษัทฯ บริษัทใหญ่ บริษัทย่อย บริษัทร่วม ผู้ถือหุ้นรายใหญ่ หรือ ผู้มีอำนาจควบคุมของบริษัทฯ ทั้งนี้ ให้นับรวมการถือหุ้นของผู้ที่เกี่ยวข้องของกรรมการอิสระรายนั้นๆ ด้วย

(2) ไม่เป็นหรือเคยเป็นกรรมการที่มีส่วนร่วมบริหารงาน ลูกจ้าง พนักงาน ที่ปรึกษาที่ได้เงินเดือนประจำ หรือผู้มีอำนาจควบคุมของบริษัทฯ บริษัทใหญ่ บริษัทย่อย บริษัทร่วม บริษัทย่อยลำดับเดียวกัน ผู้ถือหุ้นรายใหญ่ หรือ ผู้มีอำนาจควบคุมของบริษัทฯ เว้นแต่จะได้พ้นจากการมีลักษณะดังกล่าวมาแล้วไม่น้อยกว่าสองปีก่อนวันที่ได้รับแต่งตั้งเป็นกรรมการอิสระ ทั้งนี้ ลักษณะต้องห้ามดังกล่าวไม่รวมถึงกรณีที่กรรมการอิสระเคยเป็นข้าราชการ หรือที่ปรึกษาของส่วนราชการซึ่งเป็นผู้ถือหุ้นรายใหญ่ หรือผู้มีอำนาจควบคุมของบริษัทฯ

(3) ไม่เป็นบุคคลที่มีความสัมพันธ์ทางสายโลหิต หรือโดยการจดทะเบียนตามกฎหมายในลักษณะที่เป็นบิดา มารดา คู่สมรส พี่น้อง และบุตร รวมทั้งคู่สมรสของบุตร ของผู้บริหาร ผู้ถือหุ้นรายใหญ่ ผู้มีอำนาจควบคุม หรือบุคคลที่จะได้รับการเสนอให้เป็นผู้บริหาร หรือผู้มีอำนาจควบคุมของบริษัทฯ หรือบริษัทย่อย

(4) ไม่มีหรือเคยมีความสัมพันธ์ทางธุรกิจกับบริษัทฯ บริษัทใหญ่ บริษัทย่อย บริษัทร่วม ผู้ถือหุ้นรายใหญ่ หรือผู้มีอำนาจควบคุมของบริษัทฯ ในลักษณะที่อาจเป็นการขัดขวางการใช้วิจารณญาณอย่างอิสระของตน รวมทั้งไม่เป็นหรือเคยเป็นผู้ถือหุ้นที่มีนัย หรือผู้มีอำนาจควบคุม ของผู้ที่มีความสัมพันธ์ทางธุรกิจกับบริษัทฯ บริษัทใหญ่ บริษัทย่อย บริษัทร่วม ผู้ถือหุ้นรายใหญ่ หรือผู้มี

อำนาจควบคุมของบริษัทฯ เว้นแต่จะได้พ้นจากการมีลักษณะดังกล่าวมาแล้วไม่น้อยกว่าสองปีก่อนวันที่ได้รับแต่งตั้งเป็นกรรมการอิสระ

โดยความสัมพันธ์ทางธุรกิจตามวรรคหนึ่ง รวมถึงการทำรายการทางการค้าที่กระทำเป็นปกติเพื่อประกอบกิจการ การเช่าหรือให้เช่าอสังหาริมทรัพย์ รายการเกี่ยวกับสินทรัพย์หรือบริการ หรือการให้หรือรับความช่วยเหลือทางการเงิน ด้วยการรับหรือให้กู้ยืม ค่าประกัน การให้สินทรัพย์เป็นหลักประกันหนี้สิน รวมถึงพฤติการณ์อื่นทำนองเดียวกัน ซึ่งเป็นผลให้บริษัทฯ หรือ คู่สัญญาามีภาระหนี้ที่ต้องชำระต่ออีกฝ่ายหนึ่ง ตั้งแต่ร้อยละสามของสินทรัพย์ที่มีตัวตนสุทธิของผู้ขออนุญาตหรือตั้งแต่ยี่สิบล้านบาทขึ้นไป แล้วแต่จำนวนใดจะต่ำกว่า ทั้ง นี้การคำนวณภาระหนี้ดังกล่าวให้เป็นไปตามวิธีการคำนวณมูลค่าของรายการที่เกี่ยวข้องกัน ตามประกาศคณะกรรมการกำกับตลาดทุน ว่าด้วยหลักเกณฑ์ในการทำรายการที่เกี่ยวข้องกัน โดยอนุโลม แต่ในการพิจารณาภาระหนี้ดังกล่าว ให้นับรวมภาระหนี้ที่เกิดขึ้นในระหว่างหนึ่งปีก่อนวันที่มีความสัมพันธ์ทางธุรกิจกับบุคคลเดียวกัน

- (5) ไม่เป็นหรือเคยเป็นผู้สอบบัญชีของบริษัทฯ บริษัทใหญ่ บริษัทย่อย บริษัทร่วม ผู้ถือหุ้นรายใหญ่ หรือผู้มีอำนาจควบคุมของบริษัทฯ และไม่เป็นผู้ถือหุ้นที่มีนัย ผู้มีอำนาจควบคุม หรือหุ้นส่วนของสำนักงานสอบบัญชีซึ่งมีผู้สอบบัญชีของบริษัทฯ บริษัทใหญ่ บริษัทย่อย บริษัทร่วม ผู้ถือหุ้นรายใหญ่ หรือผู้มีอำนาจควบคุมของบริษัทฯ สังกัดอยู่ เว้นแต่จะได้พ้นจากการมีลักษณะดังกล่าวมาแล้วไม่น้อยกว่าสองปีก่อนวันที่ได้รับแต่งตั้งเป็นกรรมการอิสระ
- (6) ไม่เป็นหรือเคยเป็นผู้ให้บริการทางวิชาชีพใด ๆ ซึ่งรวมถึงการให้บริการเป็นที่ปรึกษากฎหมาย หรือที่ปรึกษาทางการเงิน ซึ่งได้รับค่าบริการเกินกว่าสองล้านบาทต่อปีจากบริษัทฯ บริษัทใหญ่ บริษัทย่อย บริษัทร่วม ผู้ถือหุ้นรายใหญ่ หรือผู้มีอำนาจควบคุมของบริษัทฯ และไม่เป็นผู้ถือหุ้นที่มีนัย ผู้มีอำนาจควบคุม หรือหุ้นส่วนของผู้ให้บริการทางวิชาชีพนั้นด้วย เว้นแต่จะได้พ้นจากการมีลักษณะดังกล่าวมาแล้วไม่น้อยกว่าสองปีก่อนวันที่ได้รับแต่งตั้ง เป็นกรรมการอิสระ
- (7) ไม่เป็นกรรมการที่ได้รับการแต่งตั้งขึ้น เพื่อเป็นตัวแทนของกรรมการของบริษัทฯ ผู้ถือหุ้นรายใหญ่หรือผู้ถือหุ้น ซึ่งเป็นผู้ที่เกี่ยวข้องกับผู้ถือหุ้นรายใหญ่
- (8) ไม่ประกอบกิจการที่มีสภาพอย่างเดียวกันและเป็นการแข่งขันที่มีนัยกับกิจการของบริษัทฯ หรือบริษัทย่อย หรือไม่เป็นหุ้นส่วนที่มีนัยในห้างหุ้นส่วน หรือเป็นกรรมการที่มีส่วนร่วมบริหารงาน ลูกจ้าง พนักงาน ที่ปรึกษาที่รับเงินเดือนประจำ หรือถือหุ้นเกินร้อยละหนึ่งของจำนวนหุ้นที่มีสิทธิออกเสียงทั้งหมดของบริษัทอื่นซึ่งประกอบกิจการที่มีสภาพอย่างเดียวกันและเป็นการแข่งขันที่มีนัยกับกิจการของบริษัทฯ หรือบริษัทย่อย
- (9) ไม่มีลักษณะอื่นใดที่ทำให้ไม่สามารถให้ความเห็นอย่างเป็นอิสระเกี่ยวกับการดำเนินงานของบริษัท

คำตอบแทนกรรมการบริษัท

ในการประชุมสามัญผู้ถือหุ้นประจำปี 2555 เมื่อวันที่ 4 เมษายน 2555 ที่ประชุมผู้ถือหุ้นมีมติอนุมัติคำตอบแทนของคณะกรรมการบริษัทในวงเงิน 800,000 บาทต่อปี

และในวันการประชุมวิสามัญผู้ถือหุ้นครั้งที่ 1/2555 เมื่อวันที่ 29 มิถุนายน 2555 ที่ประชุมได้อนุมัติคำตอบแทนคณะกรรมการบริษัทเพิ่มอีกจำนวน 1,200,000 บาท รวมกับของเดิมเป็น 2,000,000 บาท

คณะกรรมการตรวจสอบ (Audit Committee)

คณะกรรมการตรวจสอบปัจจุบันประกอบด้วยกรรมการ 3 ท่าน ทุกท่านเป็นกรรมการที่เป็นอิสระและเป็นผู้มีความรู้ความเข้าใจหรือมีประสบการณ์ด้านการบัญชีการเงินหรือตรวจสอบ 1 ท่าน มีหน้าที่ความรับผิดชอบที่ได้รับมอบหมายจากคณะกรรมการบริษัทอย่างเป็นลายลักษณ์อักษรในขอบเขตหน้าที่ของกรรมการตรวจสอบโดยคณะกรรมการตรวจสอบ ณ. วันที่ 26 กุมภาพันธ์ 2556 มีรายชื่อดังนี้

รายชื่อ	ตำแหน่ง
1. นายอนันต์ สิริแสงทักษิณ	ประธานกรรมการตรวจสอบมีความรู้ด้านบัญชีและการเงิน
2. นายสิทธิศักดิ์ เอกพจน์	กรรมการตรวจสอบ
3. นายเอกฉันท จันอุไรรัตน์	กรรมการตรวจสอบ

ขอบเขต หน้าที่ และความรับผิดชอบของคณะกรรมการตรวจสอบ

1. สอบทานให้บริษัท มีการรายงานทางการเงินอย่างถูกต้องและเพียงพอ
2. สอบทานให้บริษัทมีระบบการควบคุมภายใน (Internal control) และระบบการตรวจสอบภายใน (Internal audit) ที่เหมาะสมและมีประสิทธิผล และพิจารณาความ เป็นอิสระของหน่วยงานตรวจสอบภายใน ตลอดจนให้ความเห็นชอบในการพิจารณาแต่งตั้ง โยกย้าย เลิกจ้างหัวหน้าหน่วยงานตรวจสอบภายใน หรือหน่วยงานอื่นใดที่รับผิดชอบเกี่ยวกับการตรวจสอบภายใน
3. พิจารณา คัดเลือก เสนอแต่งตั้งบุคคลซึ่งมีความเป็นอิสระเพื่อทำหน้าที่เป็นผู้สอบบัญชีของบริษัท และเสนอค่าตอบแทนของบุคคลดังกล่าว รวมทั้งเข้าร่วมประชุมกับผู้สอบบัญชีโดยไม่มีฝ่ายจัดการเข้าร่วมประชุมด้วยอย่างน้อยปีละ 1 ครั้ง
4. สอบทานให้บริษัทปฏิบัติตามกฎหมายว่าด้วยหลักทรัพย์และตลาดหลักทรัพย์ข้อกำหนดของตลาดหลักทรัพย์และกฎหมายที่เกี่ยวข้องกับธุรกิจของบริษัทดูแลไม่ให้เกิดความขัดแย้งทางผลประโยชน์
5. พิจารณารายการที่เกี่ยวข้องกันหรือรายการที่อาจมีความขัดแย้งทางผลประโยชน์ ให้เป็นไปตามกฎหมายและข้อกำหนดของตลาดหลักทรัพย์ ทั้งนี้เพื่อให้มั่นใจว่ารายการดังกล่าวสมเหตุสมผลและเป็นประโยชน์สูงสุดต่อบริษัท

6. จัดทำรายงานของคณะกรรมการตรวจสอบโดยเปิดเผยไว้ในรายงานประจำปีของบริษัทซึ่งรายงานดังกล่าวต้องลงนามโดยประธานคณะกรรมการตรวจสอบและต้องประกอบด้วยข้อมูลอย่างน้อยดังต่อไปนี้

- (ก) ความเห็นเกี่ยวกับความถูกต้อง ครบถ้วน เป็นที่เชื่อถือได้ของรายงานทางการเงินของบริษัท
- (ข) ความเห็นเกี่ยวกับความเพียงพอของระบบควบคุมภายในของบริษัท
- (ค) ความเห็นเกี่ยวกับการปฏิบัติตามกฎหมายว่าด้วยหลักทรัพย์และตลาดหลักทรัพย์ข้อกำหนดของตลาดหลักทรัพย์ หรือ กฎหมายที่เกี่ยวข้องกับธุรกิจของบริษัท
- (ง) ความเห็นเกี่ยวกับความเหมาะสมของผู้สอบบัญชี
- (จ) ความเห็นเกี่ยวกับรายการที่อาจมีความขัดแย้งทางผลประโยชน์
- (ฉ) จำนวนการประชุมคณะกรรมการตรวจสอบ และการเข้าร่วมประชุมของกรรมการ ตรวจสอบ แต่ละท่าน
- (ช) ความเห็นหรือข้อสังเกตโดยรวมที่คณะกรรมการตรวจสอบได้รับจากการปฏิบัติหน้าที่ตามกฎหมาย บัตร

7. รายงานการดำเนินงานของคณะกรรมการตรวจสอบให้คณะกรรมการบริษัททราบเป็นประจำอย่างน้อยไตรมาสละ 1 ครั้ง

8. ปฏิบัติการอื่นใดตามที่คณะกรรมการของบริษัทมอบหมายด้วยความเห็นชอบจากคณะกรรมการตรวจสอบ

นอกจากนี้ คณะกรรมการบริษัทได้มีการกำหนดวาระการดำรงตำแหน่งของคณะกรรมการตรวจสอบไว้ ดังต่อไปนี้

- ประธานกรรมการตรวจสอบ 3 ปี
- กรรมการตรวจสอบ 3 ปี

ทั้งนี้ เมื่อครบวาระการดำรงตำแหน่งแล้ว ประธานกรรมการตรวจสอบและกรรมการตรวจสอบที่พ้นจากตำแหน่งตามวาระอาจได้รับการแต่งตั้งให้กลับเข้าดำรงตำแหน่งได้อีก

การฝึกอบรมของคณะกรรมการ

บริษัทฯ ได้สนับสนุนให้คณะกรรมการได้ศึกษาและอบรมเพิ่มเติม เพื่อเพิ่มพูนความรู้ ความเข้าใจ ถึงหลักการของการกำกับดูแลกิจการที่ดี กฎเกณฑ์ กฎระเบียบ ตลอดจนบทบาทและหน้าที่ของกรรมการ บริษัทในการบริหารงาน ให้มีประสิทธิภาพและมีจรรยาบรรณ

ทั้งนี้ สามารถสรุปการเข้ารับการอบรมหลักสูตรหลักของคณะกรรมการได้ดังนี้

NO.	ชื่อ-นามสกุล	ตำแหน่ง	หลักสูตร
1	พลเอก วิชิต ยาทิพย์	ประธานกรรมการ	-Director Certification Program (DCP), -Role of Chairman Program
2	นายอนันต์ สิริแสงทักษิณ	กรรมการอิสระ และประธานกรรมการตรวจสอบ	-Multinaitonal Enterprise -Leading Change Seminar
3	นายสิทธิศักดิ์ เอกพจน์	กรรมการอิสระและกรรมการตรวจสอบ	Director Accreditation Program (DAP)
4	นายเอกฉันท จันอุไรรัตน์	กรรมการอิสระและกรรมการตรวจสอบ	Director Accreditation Program (DAP)
5	นายสุรพงษ์ เจริญชาญชัย	กรรมการและกรรมการผู้จัดการ	Director Accreditation Program (DAP)
6	นายฉัฐภูมิ ชันติวิริยะ	กรรมการและเลขานุการบริษัท	-Director Certification Program (DCP), -Company Secretary Program (CSP) -Role of the Compensation Committee Program -Audit Committee Program

เลขานุการบริษัท

ณ วันที่ 31 ธันวาคม 2555 เลขานุการบริษัท คือ นายฉัฐภูมิ ชันติวิริยะ

ขอบเขต หน้าที่ และความรับผิดชอบของเลขานุการบริษัท

จัดการประชุมคณะกรรมการบริษัท คณะกรรมการชุดต่างๆ และการประชุมผู้ถือหุ้น รวมทั้งจัดทำรายงานการประชุมคณะกรรมการ รายงานการประชุมคณะกรรมการชุดต่างๆ รายงานการประชุมผู้ถือหุ้น

รายงานประจำปี ตลอดจนจัดเก็บเอกสารตามที่กฎหมายกำหนด พร้อมทั้งอำนวยความสะดวกและดูแลให้บริษัทปฏิบัติตามกฎ ระเบียบ ข้อบังคับ และข้อกำหนดตลาดหลักทรัพย์แห่งประเทศไทย

ผู้บริหารบริษัท

ผู้บริหารของบริษัท ณ 31 ธันวาคม 2555 มีจำนวน 8 คน ดังนี้

รายชื่อ	ตำแหน่ง
1. นายสุรพงษ์ เจริญชาญชัย	กรรมการและกรรมการผู้จัดการ
2. นายจตุภูมิ ชันติวิริยะ	กรรมการและเลขานุการบริษัท
3. นายกำพล ปิ่นรัตน์	ผู้จัดการฝ่ายโรงงาน
4. นายวิกร ชุตินฺธนาวัฒน์	ผู้จัดการฝ่ายขาย
5. นางอารีย์ คล้ายสง	ผู้จัดการฝ่ายจัดซื้อและวางแผน
6. นายยุพียง แปลงดี	ผู้จัดการฝ่ายคลังสินค้า
7. นางสาวนวรรณ์ แจ่มแจ้ง	ผู้จัดการฝ่ายทรัพยากรบุคคล
8. นางสมคิด จิตต์เที่ยง	ผู้ช่วยผู้จัดการฝ่ายบัญชีและการเงิน

การสรรหากรรมการบริษัทและผู้บริหารบริษัท

ในข้อบังคับของบริษัทฯ กำหนดไว้ว่า

“ให้บริษัทมีคณะกรรมการของบริษัทคณะหนึ่ง ประกอบด้วยกรรมการไม่น้อยกว่า 5 คน และกรรมการไม่น้อยกว่ากึ่งหนึ่งของจำนวนกรรมการทั้งหมดต้องมีถิ่นที่อยู่ในราชอาณาจักร

ในการประชุมผู้ถือหุ้นประจำปีทุกครั้ง ให้กรรมการออกจากตำแหน่ง 1 ใน 3 เป็นอัตรา ถ้าจำนวนกรรมการที่จะแบ่งออกให้ตรงเป็นสามส่วนไม่ได้ ก็ให้ออกโดยจำนวนใกล้เคียงกับส่วน 1 ใน 3

กรรมการที่จะต้องออกจากตำแหน่งในปีแรก และปีที่สองภายหลังจดทะเบียนบริษัทนั้น ให้จับสลากกันว่าผู้ใดจะออก ส่วนปีหลัง ๆ ต่อไป ให้กรรมการคนที่อยู่ในตำแหน่งนานที่สุดนั้นเป็นผู้ออกจากตำแหน่งกรรมการซึ่งพ้นจากตำแหน่งตามวรรคสองและวรรคสาม อาจได้รับเลือกตั้งใหม่กลับเข้าดำรงตำแหน่งกรรมการได้”

อนึ่ง บริษัท นิปปอนแพ็ค (ประเทศไทย) จำกัด (มหาชน) ยังไม่มีคณะกรรมการสรรหา (Nominating Committee) ทั้งนี้บุคคลที่จะได้รับการแต่งตั้งให้เข้าดำรงตำแหน่งกรรมการและผู้บริหารของบริษัทฯ จะต้องมีความสัมพันธ์ครบถ้วนตาม มาตรา 68 แห่งพระราชบัญญัติบริษัท มหาชน จำกัด พ.ศ. 2535 และเป็นไปตามข้อบังคับของบริษัทฯ โดยผู้บริหารของบริษัทฯ จะสรรหาและคัดเลือกบุคคลที่จะแต่งตั้งให้เป็นกรรมการบริษัท ซึ่งจะมีได้ผ่านการกลั่นกรองจากคณะกรรมการสรรหา เนื่องจากยังไม่ได้แต่งตั้งกรรมการชุดนี้ การเสนอรายชื่อกรรมการบริษัทฯ ที่จะต้องขออนุมัติจากที่

ประชุมใหญ่ผู้ถือหุ้น คณะผู้บริหารจะสรรหา และนำเสนอต่อที่ประชุมคณะกรรมการบริษัทฯ ก่อน เพื่อพิจารณาคัดเลือกให้ได้บุคคลที่เหมาะสมและเกิดประโยชน์สูงสุด เพื่อสร้างประสิทธิภาพในการดำเนินการของธุรกิจ เมื่อที่ประชุมคณะกรรมการบริษัทฯ มีมติอนุมัติแล้ว ให้นำเสนอต่อที่ประชุมใหญ่ผู้ถือหุ้นเพื่อพิจารณาอนุมัติให้บุคคลนั้นเข้าดำรงตำแหน่งกรรมการบริษัทฯ อย่างเป็นทางการต่อไป

สิทธิของผู้ถือหุ้นรายย่อยในการแต่งตั้งกรรมการ จะใช้วิธีการแต่งตั้งกรรมการผ่านที่ประชุมใหญ่ผู้ถือหุ้นโดยกรรมการแต่ละรายต้องได้รับคะแนนเสียงเห็นชอบเกินกว่ากึ่งหนึ่งของจำนวนเสียงทั้งหมดของผู้ถือหุ้นซึ่งมาประชุมและมีสิทธิออกเสียง โดยมีหลักเกณฑ์ดังนี้

1. ผู้ถือหุ้นคนหนึ่งมีคะแนนเสียงเท่ากับจำนวนหุ้นที่ตนถืออยู่ โดยถือว่าหนึ่งหุ้นมีหนึ่งเสียง
2. ผู้ถือหุ้นแต่ละคนจะต้องใช้คะแนนเสียงที่มีอยู่ทั้งหมดตาม (1) เลือกตั้งบุคคลคนเดียวหรือหลายคนเป็นกรรมการก็ได้ โดยไม่เกินจำนวนกรรมการที่จะพึงเลือกตั้งในครั้งนั้น แต่จะแบ่งคะแนนเสียงให้แก่ผู้ใดมากน้อยเพียงใดไม่ได้
3. บุคคลซึ่งได้รับคะแนนเสียงสูงสุดตามลำดับลงมาเป็นผู้ได้รับการเลือกตั้งเป็นกรรมการเท่าจำนวนกรรมการที่พึงจะมีหรือจะพึงเลือกตั้งในครั้งนั้น ในกรณีที่มิฉะนั้นเกินจำนวนกรรมการที่จะพึงเลือกตั้งในครั้งนั้น ให้ผู้เป็นประธานเป็นผู้ออกเสียงชี้ขาด
4. ในการประชุมใหญ่ผู้ถือหุ้นสามัญประจำปีทุกครั้ง ให้กรรมการออกจากตำแหน่งตามวาระเป็นจำนวน 1 ใน 3 ของกรรมการทั้งหมด กรรมการซึ่งออกจากตำแหน่งแล้วที่ประชุมผู้ถือหุ้นอาจจะได้รับเลือก เข้ามาดำรงตำแหน่งอีกครั้งก็ได้
5. นอกจากพ้นจากตำแหน่งตามวาระแล้วกรรมการจะต้องพ้นจากตำแหน่งเมื่อ

(ก) ตาย

(ข) ลาออก

(ค) ขาดคุณสมบัติหรือมีลักษณะต้องห้ามตามมาตรา 68 แห่ง

พระราชบัญญัติบริษัท มหาชน จำกัด พ.ศ. 2535

(ง) ที่ประชุมผู้ถือหุ้นลงมติให้กรรมการคนใดออกจากตำแหน่งก่อนถึงคราวออกตามวาระได้ด้วยคะแนนเสียงไม่น้อยกว่า 3 ใน 4 ของจำนวนผู้ถือหุ้นซึ่งมาประชุมและมีสิทธิออกเสียงและมีหุ้น นับรวมกันได้ไม่น้อยกว่ากึ่งหนึ่งของจำนวนหุ้นที่ถือโดยผู้ถือหุ้นที่มาประชุมและมีสิทธิออกเสียง

คำตอบแทนกรรมการและผู้บริหาร

ในการประชุมของคณะกรรมการครั้งที่ 8/2555 เมื่อวันที่ 25 พฤษภาคม 2555 กรรมการมีมติอนุมัติเพิ่มคำตอบแทนของคณะกรรมการบริษัทในวงเงินไม่เกิน 2,000,000 บาท เนื่องจากบริษัทได้มีการปรับโครงสร้างการบริหารงาน โดยได้แต่งตั้งกรรมการที่มีความรู้ความสามารถ ความเชี่ยวชาญ และประสบการณ์เกี่ยวกับธุรกิจ เพื่อให้การบริหารจัดการธุรกิจของบริษัทอย่างมีประสิทธิภาพมากขึ้น

รายชื่อกรรมการบริษัท	คำตอบแทน* (บาท)
1. นายจรัญ จ่างตระกูล #	30,000
2. พลเอกวิฑิต ยาทิพย์ **	386,000
3. นายสมบุญ สิ้นพัฒนสกุล //	40,000
4. นายอนันต์ สิริแสงทักษิณ ^	326,000
5. นางอรวรรณ ผานิตกุลวัฒน์ //	40,000
6. นายสิทธิศักดิ์ เอกพจน์ ^	270,500
7. นายสุธรรม มลิล //	56,000
8. นายเอกฉันท จันอุไรรัตน์ ^	260,500
9. นายธีรทัต แสงสภา #	30,000
10. นายสุรพงษ์ เจริญชาญชัย **	260,500
11. นายสง่า ลิ้มธงชัย #	30,000
12. นายจตุภูมิ ชันติวิริยะ **	270,500
รวมทั้งสิ้น	2,000,000

หมายเหตุ* คำตอบแทนประกอบด้วย ค่าเบี้ยประชุม และ คำตอบแทนรายปี

ดำรงตำแหน่งถึง เมษายน 2555 // ดำรงตำแหน่งถึง พฤษภาคม 2555

** เข้าดำรงตำแหน่งตั้งแต่ เมษายน 2555 ^ เข้าดำรงตำแหน่งตั้งแต่ พฤษภาคม 2555

คำตอบแทนของกรรมการบริหารและผู้บริหารของบริษัท ประกอบด้วยเงินเดือน เงินรางวัลประจำปี กองทุนสำรองเลี้ยงชีพ รวม 5.08 ล้านบาท

คำตอบแทนกรรมการบริหารและคณะผู้บริหาร

คำตอบแทนของกรรมการบริหารและผู้บริหารของบริษัท ประกอบด้วยเงินเดือน เงินรางวัลประจำปี กองทุนสำรองเลี้ยงชีพ ในปี 2555 เป็นจำนวน 27.62 ล้านบาทโดย (รวมถึงการจ่ายเงินชดเชยการออกจากงานของอดีตกรรมการผู้จัดการ 20.99 ล้านบาท)

การกำกับดูแลกิจการ (Corporate Governance)

นโยบายเกี่ยวกับการกำกับดูแลกิจการ

คณะกรรมการได้กำหนดนโยบายและทิศทางการดำเนินงานของบริษัทฯ ให้มีธรรมาภิบาลที่ดี (Good Governances) โดยให้ความสำคัญต่อระบบการควบคุมและตรวจสอบภายใน กำกับดูแลฝ่ายบริหารให้ดำเนินงานตามนโยบายอย่างโปร่งใสและมีจริยธรรมเพื่อให้เกิดประโยชน์สูงสุดต่อองค์กรผู้ถือหุ้นและผู้มีส่วนได้ส่วนเสียอย่างเท่าเทียมกัน เป็นธรรมต่อทุกฝ่าย คณะกรรมการมีความพยายามและมุ่งมั่นเพื่อสร้างความเจริญเติบโตต่อไปในระยะยาว ด้วยความรอบคอบภายใต้กรอบข้อกำหนดกฎหมาย จริยธรรมทางธุรกิจ โดยจะคำนึงถึงความเสี่ยง และแนวทางเพื่อควบคุมด้วย

หลักการและแนวปฏิบัติที่ดีเกี่ยวกับการกำกับดูแลกิจการ ซึ่งแบ่งได้เป็น 5 หมวด ดังนี้

1. สิทธิของผู้ถือหุ้น
2. การปฏิบัติต่อผู้ถือหุ้นอย่างเท่าเทียมกัน
3. บทบาทของผู้มีส่วนได้เสีย
4. การเปิดเผยข้อมูลและความโปร่งใส
5. ความรับผิดชอบของคณะกรรมการ

1. สิทธิของผู้ถือหุ้น

บริษัทฯ ตระหนักดีว่า ผู้ถือหุ้นทุกคนมีสิทธิในความเป็นเจ้าของโดยควบคุมบริษัทฯ ผ่านการแต่งตั้งคณะกรรมการให้ทำหน้าที่แทนตน และมีสิทธิในการตัดสินใจเกี่ยวกับการเปลี่ยนแปลงที่สำคัญ

ของบริษัทฯ ที่ผ่านมา บริษัทฯ จึงส่งเสริมให้ผู้ถือหุ้นได้ใช้สิทธิขั้นพื้นฐานของตนอย่างต่อเนื่อง และไม่กระทำการใดๆ อันเป็นการละเมิดหรือรบกวนสิทธิผู้ถือหุ้น ซึ่งบริษัทฯ มีแนวปฏิบัติ ดังนี้

1. บริษัทฯ ได้จัดส่งหนังสือนัดประชุมพร้อมทั้งข้อมูลประกอบการประชุมตามวาระต่างๆ ให้ผู้ถือหุ้น รับทราบล่วงหน้าก่อนวันประชุม 7 วัน หรือเป็นไปตามที่ สำนักงานคณะกรรมการกำกับหลักทรัพย์ และตลาดหลักทรัพย์และตลาดหลักทรัพย์แห่งประเทศไทยกำหนด และประกาศหนังสือพิมพ์แจ้งวันนัดประชุมล่วงหน้าเป็นเวลา 3 วันติดต่อกันก่อนที่จะถึงวันประชุม โดยในแต่ละวาระการประชุมจะมีความเห็นของคณะกรรมการประกอบ และจะเผยแพร่ข้อมูลดังกล่าวผ่านทางเว็บไซต์ของบริษัท www.nipponpack.com เพื่อให้ผู้ถือหุ้นได้มีเวลาในการศึกษาข้อมูลเป็นการล่วงหน้าก่อนวันประชุม

2. ในกรณีที่ผู้ถือหุ้นไม่สามารถเข้าร่วมประชุมด้วยตนเอง บริษัทฯ เปิดโอกาสให้ผู้ถือหุ้นสามารถมอบฉันทะให้กรรมการอิสระหรือบุคคลใดๆ เข้าร่วมประชุมแทนตนได้ โดยใช้หนังสือมอบฉันทะแบบหนึ่งแบบใดที่บริษัทฯ ได้จัดส่งไปพร้อมกับหนังสือนัดประชุม นอกจากนี้ผู้ถือหุ้นยังสามารถดาวน์โหลด (Download) หนังสือมอบฉันทะผ่านทางเว็บไซต์ของบริษัทฯ ได้อีกด้วย

3. ก่อนวันประชุมเปิดโอกาสให้ผู้ถือหุ้น สามารถส่งความเห็น ข้อเสนอแนะ ข้อซักถามได้ล่วงหน้า ก่อนวันประชุม

4. ในการประชุมได้เปิดโอกาสให้ผู้ถือหุ้นมีสิทธิอย่างเท่าเทียมกันแสดงความคิดเห็น ข้อเสนอแนะ หรือตั้งคำถามในวาระต่างๆ อย่างอิสระ ก่อนการลงมติในวาระใดๆ ทั้งนี้ ในการประชุมผู้ถือหุ้นจะมีการถามและผู้บริหารที่เกี่ยวข้องเข้าร่วมประชุมเพื่อตอบคำถามในที่ประชุม รวมทั้งจะมีการบันทึกประเด็นคำถามและข้อคิดเห็นที่สำคัญไว้ในรายงานการประชุม เพื่อให้ผู้ถือหุ้นสามารถตรวจสอบได้

5. ภายหลังการประชุมแล้วเสร็จบริษัทฯ จะจัดทำรายงานการประชุม โดยได้แสดงข้อมูลอย่างถูกต้อง ครบถ้วน เพื่อให้ผู้ถือหุ้นสามารถตรวจสอบได้ และเผยแพร่รายงานการประชุมผ่านทางเว็บไซต์ของบริษัทฯ

2. การปฏิบัติต่อผู้ถือหุ้นอย่างเท่าเทียมกัน

บริษัทฯ ถือปฏิบัติต่อผู้ถือหุ้นทุกราย ทั้งผู้ถือหุ้นที่เป็นผู้บริหาร และผู้ถือหุ้นที่ไม่เป็นผู้บริหาร รวมทั้งผู้ถือหุ้นต่างชาติ ล้วนที่จะได้รับการปฏิบัติที่เท่าเทียมกันและเป็นธรรม โดยสร้างความมั่นใจให้กับผู้ถือหุ้นว่าคณะกรรมการบริษัทและฝ่ายจัดการของบริษัทฯ ได้ดูแล ให้การบริหารจัดการเป็นไปอย่างเหมาะสม ซึ่งเป็นปัจจัยที่สำคัญต่อความมั่นใจในการลงทุนกับบริษัท ซึ่งคณะกรรมการบริษัทฯ ได้กำกับดูแลให้ผู้ถือหุ้นได้รับการปฏิบัติและได้รับการปกป้องสิทธิขั้นพื้นฐานอย่างเท่าเทียมกันรวมทั้งสิทธิในส่วนแบ่งปันผลที่ชัดเจนและครบถ้วน โดยได้ดำเนินการดังนี้

1. การจัดทำหนังสือเชิญประชุมสามัญผู้ถือหุ้นประจำปี บริษัทฯ ได้ดำเนินการปฏิบัติต่อผู้ถือหุ้นอย่างเท่าเทียมกัน โดยได้จัดทำหนังสือเชิญประชุมดังกล่าวและเอกสารประกอบการพิจารณาการวาระต่างๆ

2. บริษัทฯ ได้จัดทำหนังสือมอบฉันทะ แบบ ก, ข และแบบ ค. เพื่อให้ผู้ถือหุ้นทั้งในประเทศ และต่างประเทศที่ไม่สามารถมาเข้าร่วมประชุมได้ สามารถมอบฉันทะให้แก่บุคคลอื่นหรือกรรมการอิสระที่บริษัทเสนอให้เป็นผู้รับมอบฉันทะมาเข้าร่วมประชุมและออกเสียงลงคะแนนแทนตนได้ และได้อำนวยความสะดวกให้ผู้ถือหุ้นสามารถดาวน์โหลดหนังสือมอบฉันทะดังกล่าวได้จากเว็บไซต์ของบริษัทล่วงหน้าก่อนการประชุม 7 วัน

3. บริษัทฯ จะไม่มีการเพิ่มวาระการประชุมโดยไม่แจ้งผู้ถือหุ้นล่วงหน้า

4. คณะกรรมการบริษัทฯ ได้ตระหนักถึงความสำคัญของการป้องกันข้อมูลภายในของบริษัทฯ ไปใช้เพื่อประโยชน์ส่วนตนเป็นอย่างยิ่ง จึงมีนโยบายให้มีการเก็บรักษาข้อมูลซึ่งยังมิได้เปิดเผยต่อสาธารณชนไว้เป็นความลับ โดยกำหนดให้รับรู้เฉพาะผู้มีส่วนเกี่ยวข้องเท่านั้น

ทั้งนี้บริษัทฯ ได้แจ้งให้กรรมการและผู้บริหารทุกคนรับทราบถึงภาระและหน้าที่ในการรายงานการถือครองหลักทรัพย์ของบริษัทฯ ในนามของตนเอง รวมถึงคู่สมรสและบุตรที่ยังไม่บรรลุนิติภาวะ ตลอดจนรายงานการเปลี่ยนแปลงการถือหลักทรัพย์ ต่อสำนักงาน กลต. และตลาดหลักทรัพย์ฯ ตามมาตรา 59 และบทลงโทษตามมาตรา 275 แห่งพระราชบัญญัติหลักทรัพย์และตลาดหลักทรัพย์ พ.ศ. 2535 แล้ว

ทั้งนี้ หากกรรมการ ผู้บริหาร และพนักงานของบริษัทฯ นำข้อมูลภายในของบริษัทฯ ไม่ว่าจะเป็นเรื่องใด ๆ ไปใช้เพื่อประโยชน์ส่วนตนและการกระทำได้กล่าวก่อให้เกิดความเสียหายแก่บริษัทฯ บริษัทฯ จะพิจารณาดำเนินการทางกฎหมายตามความเหมาะสมต่อไป

3. บทบาทของผู้มีส่วนได้เสีย

บริษัทได้ให้ความสำคัญต่อสิทธิของผู้มีส่วนได้เสียทุกกลุ่ม ไม่ว่าจะเป็นผู้มีส่วนได้เสียภายใน ได้แก่ ผู้บริหารและพนักงานของบริษัท หรือผู้มีส่วนได้เสียภายนอก เช่น เจ้าหนี้ ลูกค้า เป็นต้น โดยบริษัทฯ ตระหนักดีว่าการสนับสนุนและข้อคิดเห็นจากผู้มีส่วนได้เสียทุกกลุ่มจะเป็นประโยชน์ในการดำเนินงานและการพัฒนาธุรกิจของบริษัท

ดังนั้นบริษัทจะปฏิบัติตามกฎหมายและข้อกำหนดที่เกี่ยวข้องเพื่อให้สิทธิของผู้มีส่วนได้เสียดังกล่าวได้รับการดูแลเป็นอย่างดี นอกจากนี้ ในการดำเนินธุรกิจของบริษัทได้คำนึงถึงสิทธิของผู้มีส่วนได้เสียทุกฝ่าย ตามแนวทางดังต่อไปนี้

1. **ลูกค้า :** ด้วยแนวความคิดยึดถือลูกค้าเป็นศูนย์กลางที่บริษัทพร้อมให้บริการตอบสนองความต้องการอย่างครอบคลุมรอบด้าน โดยการให้คำแนะนำ แก้ปัญหา ช่วยเหลือในการจัดหาสินค้า สร้างสรรค์บริการรูปแบบใหม่ๆ รวมถึงการคิดค้นทางเลือกที่หลากหลายแก่ลูกค้า เพื่อเพิ่มคุณค่าให้กับผลิตภัณฑ์พลาสติก ภายใต้ระบบ การบริหารจัดการแบบบูรณาการ ที่รองรับความต้องการอย่างครบครัน ทั้งการผลิต เทคโนโลยีที่ทันสมัย การตรวจสอบคุณภาพผลิตภัณฑ์ การจัดส่งที่มีประสิทธิภาพ การบริหารงานคลังสินค้า โดยคำนึงถึงต้นทุน การประหยัดพื้นที่จัดเก็บและเวลาที่สอดคล้องกับแผนการผลิตของลูกค้าเพื่อสร้างความมั่นใจและความสะดวกสบายแก่ลูกค้า

2. **พนักงาน :** ปฏิบัติกับพนักงานอย่างเท่าเทียมและเป็นธรรม ทั้งในด้านโอกาส ผลตอบแทน การพัฒนาศักยภาพ พร้อมให้ความมั่นใจในคุณภาพชีวิต และความปลอดภัยในการทำงาน

3. **คู่ค้า :** บริษัทมีนโยบายที่จะสร้างความสัมพันธ์อันดีต่อคู่ค้า รวมทั้งปฏิบัติตามคู่ค้าอย่างเป็นธรรม เป็นไปตามเงื่อนไขทางการค้า และ/หรือข้อตกลงระหว่างกัน ทั้งนี้ก็เพื่อที่จะพัฒนาและรักษาสัมพันธภาพ ให้ยั่งยืน

4. **ผู้ถือหุ้น :** บริษัทมุ่งมั่นที่จะขยายการเติบโตของธุรกิจอย่างต่อเนื่องและยั่งยืนจนสามารถก้าวขึ้นเป็นบริษัทชั้นนำในอุตสาหกรรมพลาสติก ทั้งนี้ก็เพื่อสร้างความมั่นใจและมูลค่าเพิ่มให้กับผู้ถือหุ้นในระยะยาว รวมถึงการเปิดเผยข้อมูลข่าวสารต่างๆ อย่างถูกต้องและครบถ้วน นอกจากนี้บริษัทยังรักษาผลประโยชน์ของผู้ถือหุ้นเรื่องการรับเช็คเงินปันผล โดยบริษัทได้ประสานงานจ่ายเงินปันผลผ่านบริษัท ศูนย์รับฝากหลักทรัพย์ (ประเทศไทย) จำกัด

5. **เจ้าหนี้ :** บริษัทปฏิบัติตามเงื่อนไขของการกู้ยืมเงินตามข้อตกลง และให้ข้อมูลทางการเงินที่ถูกต้องรวมทั้งมีการจ่ายชำระหนี้ตรงตามเวลาทุกครั้ง

6. **คู่แข่ง :** บริษัทดำเนินธุรกิจตามกรอบกติกาการแข่งขันที่เป็นธรรมและไม่ทำลายชื่อเสียงหรือก่อให้เกิดความเสียหายโดยมิชอบต่อคู่แข่ง

7. **ชุมชนและสังคม** : มีความรับผิดชอบต่อสภาพแวดล้อมของชุมชนและสังคม และมีนโยบายในการบริหารจัดการด้านการกุศลต่างๆ และมีการจัดกิจกรรมเพื่อเป็นการแสดงถึงความรับผิดชอบต่อสังคม (Corporate Social Responsibility: CSR) อย่างต่อเนื่อง

8. **ภาครัฐ** : บริษัทปฏิบัติตามกฎหมาย กฎระเบียบ และข้อกำหนดต่างๆ ของภาครัฐ อย่างเคร่งครัด

การเปิดเผยข้อมูลและความโปร่งใส

คณะกรรมการบริษัทให้ความสำคัญต่อการเปิดเผยข้อมูลที่มีความถูกต้อง ครบถ้วน และโปร่งใส ทั้งรายงานข้อมูลทางการเงินและข้อมูลทั่วไป ตามหลักเกณฑ์ของสำนักงาน ก.ล.ต. และตลาดหลักทรัพย์แห่งประเทศไทย ตลอดจนข้อมูลอื่นที่สำคัญที่มีผลกระทบต่อราคาหลักทรัพย์ของบริษัทซึ่งล้วนมีผลต่อการตัดสินใจของผู้ลงทุนและผู้มีส่วนได้เสียของบริษัท โดยบริษัทได้เผยแพร่ข้อมูลสารสนเทศของบริษัทต่อผู้ถือหุ้น นักลงทุน และสาธารณชนผ่านช่องทางและสื่อการเผยแพร่ข้อมูลต่างๆ ของตลาดหลักทรัพย์แห่งประเทศไทย และเว็บไซต์ของบริษัท

คณะกรรมการบริษัทเป็นผู้รับผิดชอบต่อการเงิน และสารสนเทศทางการเงินที่ปรากฏในรายงานประจำปี งบการเงินดังกล่าวจัดทำขึ้นตามมาตรฐานการบัญชีที่รับรองทั่วไปในประเทศไทย โดยเลือกใช้นโยบายบัญชีที่เหมาะสมและถือปฏิบัติอย่างสม่ำเสมอ รวมทั้งมีการเปิดเผยข้อมูลอย่างเพียงพอในงบการเงิน ซึ่งในการนี้คณะกรรมการตรวจสอบจะเป็นผู้สอบทานคุณภาพของรายงานทางการเงินและระบบควบคุมภายใน รวมถึงการเปิดเผยข้อมูลสำคัญอย่างเพียงพอในหมายเหตุประกอบงบการเงินและรายงานให้คณะกรรมการบริษัททราบ

การจ่ายเงินปันผล

ในข้อบังคับของบริษัท นิปปอนแพ็ค (ประเทศไทย) จำกัด (มหาชน) กำหนดไว้ว่า

“ห้ามมิให้แบ่งเงินปันผลจากเงินประเภทอื่นนอกจากเงินกำไร ในกรณีที่บริษัทยังมีขาดทุนสะสมอยู่ห้ามมิให้แบ่งเงินปันผล เงินปันผลให้แบ่งตามจำนวนหุ้นๆละเท่าๆกัน

คณะกรรมการอาจจ่ายเงินปันผลระหว่างกาลให้แก่ผู้ถือหุ้นได้เป็นครั้งคราวในเมื่อเห็นว่าบริษัทมีกำไรสมควรพอที่จะทำเช่นนั้นและเมื่อได้จ่ายเงินปันผลแล้วให้รายงานให้ที่ประชุมผู้ถือหุ้นทราบในการประชุมคราวต่อไป

การจ่ายเงินปันผลให้กระทำภายใน 1 เดือนนับแต่วันที่ประชุมผู้ถือหุ้นหรือคณะกรรมการลงมติแล้วแต่กรณีทั้งนี้ให้แจ้งเป็นหนังสือไปยังผู้ถือหุ้น และให้โฆษณาคำบอกกล่าวการจ่ายเงินปันผลนั้นในหนังสือพิมพ์ด้วย"

จากข้อบังคับของบริษัท ฯ ดังกล่าวข้างต้น บริษัทฯ กำหนดนโยบายการจ่ายเงินปันผลจากกำไรสุทธิ (กรณียังมีขาดทุนสะสมก็มีให้จ่ายเงินปันผล) โดยจะพิจารณาจากสภาพคล่องของกิจการในขณะนั้น ถ้าสถานการณ์ปกติและบริษัทฯ มีเงินทุนหมุนเวียนเพียงพอ ก็จะจ่ายเงินปันผลในอัตราไม่ต่ำกว่าร้อยละ 50 ของกำไรสุทธิหลังหักภาษีและหักสำรองตามกฎหมายประจำปีแล้ว

ความรับผิดชอบของคณะกรรมการ

1. โครงสร้างคณะกรรมการ

1.1 คณะกรรมการบริษัทฯ ณ สิ้นปี 2555 มีจำนวนทั้งหมด 6 ท่าน แบ่งเป็นกรรมการอิสระ และกรรมการตรวจสอบจำนวน 3 ท่าน ซึ่งเป็นไปตามข้อกำหนดของตลาดหลักทรัพย์แห่งประเทศไทย โดยเป็นผู้ที่มีความรู้ความสามารถ มีประสบการณ์และทักษะที่เป็นประโยชน์ต่อการดำเนินธุรกิจของบริษัท โดยคณะกรรมการบริษัทฯ ได้รับความเห็นชอบจากที่ประชุมผู้ถือหุ้นให้ดำรงตำแหน่งดังกล่าว

1.2 คณะกรรมการตรวจสอบ ประกอบด้วยกรรมการอิสระ 3 ท่าน โดยคณะกรรมการตรวจสอบ เป็นกรรมการอิสระผู้ไม่มีส่วนได้เสียและไม่มีความสัมพันธ์เกี่ยวข้องใดๆ กับบริษัท, คณะกรรมการบริษัท, คณะกรรมการบริหาร, ผู้ถือหุ้นรายใหญ่ และผู้ที่เกี่ยวข้องกับบุคคลดังที่ได้กล่าวมา โดยคณะกรรมการตรวจสอบทั้ง 3 ท่าน เป็นผู้มีความรู้และประสบการณ์เพียงพอที่จะทำหน้าที่ในการสอบทานความน่าเชื่อถือของงบการเงิน

2. การกำหนดวาระกรรมการ

ตามข้อบังคับของบริษัท ข้อที่ 18 กำหนดให้ในการประชุมสามัญประจำปีทุกครั้ง ให้กรรมการออกจากตำแหน่งหนึ่งในสาม และถ้าจำนวนกรรมการที่จะแบ่งออกให้ตรงเป็นสามส่วนไม่ได้ ก็ให้ออกโดยจำนวนใกล้เคียงที่สุดกับส่วนหนึ่งในสาม โดยให้กรรมการคนที่อยู่ในตำแหน่งนานที่สุดนั้นเป็นผู้ออกจากตำแหน่งและกรรมการที่จะออกตามวาระนี้อาจได้รับเลือกเข้ามาดำรงตำแหน่งใหม่ก็ได้

3. การประชุมคณะกรรมการ

คณะกรรมการบริษัท และคณะกรรมการตรวจสอบ มีการกำหนดการประชุมโดยปกติเป็นประจำทุก 3 เดือน และอาจมีการประชุมพิเศษเพิ่มเติมตามความจำเป็น โดยมีการกำหนดวาระที่ชัดเจน นำส่งเอกสารก่อนการประชุมล่วงหน้า เพื่อให้คณะกรรมการได้มีเวลาศึกษาข้อมูลอย่างเพียงพอก่อนการประชุม เว้นแต่กรณีมีเหตุจำเป็นเร่งด่วน และมีการบันทึกรายงานการประชุมและจัดเก็บรวบรวมเอกสารรายงานที่รับรองแล้ว เพื่อใช้ในการอ้างอิงและสามารถตรวจสอบได้ นอกจากนี้บริษัทได้จัดทำรายงานผลการดำเนินงานเสนอให้คณะกรรมการทราบทุกเดือนเพื่อให้คณะกรรมการสามารถกำกับดูแลการปฏิบัติงานของฝ่ายจัดการได้อย่างต่อเนื่องและทันการในการประชุม ประธานกรรมการบริษัทและกรรมการผู้จัดการเป็นผู้ร่วมกันกำหนดวาระการประชุมและพิจารณาเรื่องเข้าวาระการประชุมคณะกรรมการบริษัท โดยเปิดโอกาสให้กรรมการแต่ละคนสามารถเสนอเรื่องต่างๆ เพื่อเข้ารับการพิจารณาเป็นวาระการประชุมได้ด้วย

4. คุณสมบัติของกรรมการอิสระ

กรรมการอิสระของบริษัทมีคุณสมบัติครบถ้วนตามคุณสมบัติของกรรมการอิสระในประกาศคณะกรรมการกำกับตลาดทุนที่ ทจ.4/2552

5. ภาวะผู้นำและวิสัยทัศน์

คณะกรรมการของบริษัทมีภาวะผู้นำ วิสัยทัศน์ และมีความเป็นอิสระในการตัดสินใจกำหนดนโยบายวางเป้าหมายพัฒนาแผนธุรกิจ และพิจารณางบประมาณ เพื่อประโยชน์สูงสุดของผู้ถือหุ้นและการเติบโตของบริษัท

6. จริยธรรมธุรกิจ

คณะกรรมการของบริษัทได้ให้ความสำคัญในการดำเนินธุรกิจอย่างมีจริยธรรม โดยมีการให้แนวทางกับฝ่ายจัดการและพนักงานเพื่อทราบและเข้าใจถึงแนวทางเกี่ยวกับจริยธรรมธุรกิจหรือจรรยาบรรณในการปฏิบัติหน้าที่ด้วยความสุจริต ด้วยวิถีทางที่ถูกต้องเหมาะสม และติดตามการปฏิบัติงานตามแนวทางดังกล่าวอย่างสม่ำเสมอ

7. การถ่วงดุลของกรรมการที่ไม่เป็นผู้บริหาร

เพื่อให้เป็นการถ่วงดุลอำนาจของกรรมการที่เป็นผู้บริหาร คณะกรรมการของบริษัท จึงกำหนดให้มีคณะกรรมการ ที่เป็นอิสระอย่างน้อย 3 ท่าน ทั้งนี้ คณะกรรมการที่เป็นอิสระทั้ง 3 ท่านนี้มีคุณสมบัติและคุณวุฒิที่เหมาะสมในการปฏิบัติหน้าที่

คณะกรรมการบริษัท ในปี 2555 ประกอบด้วย

- กรรมการที่เป็นผู้บริหาร 2 ท่าน
- กรรมการที่ไม่เป็นผู้บริหาร 1 ท่าน
- กรรมการอิสระและกรรมการตรวจสอบ 3 ท่าน

ดังนั้นบริษัทมีกรรมการที่เป็นอิสระทั้งหมด 3 ท่าน คิดเป็น 50% ของกรรมการทั้งคณะ ซึ่งเป็นสัดส่วนที่สามารถจัดได้ว่าเป็นหลักการถ่วงดุลที่ดีได้

8. การรวมหรือแยกตำแหน่ง

บริษัทฯ มีคณะกรรมการบริษัท คณะกรรมการบริหารและผู้บริหาร โดยมีการจำแนกและกำหนดขอบเขตหน้าที่การบริหารงานอย่างชัดเจน และบริษัทได้แต่งตั้งคณะกรรมการตรวจสอบ ซึ่งประกอบด้วยกรรมการอิสระ 3 ท่าน ทำหน้าที่ในการถ่วงดุลและตรวจทานการบริหารงานของฝ่ายจัดการอีกด้วย

9. ความขัดแย้งทางผลประโยชน์

บริษัทตระหนักถึงปัญหาดังกล่าว โดยคณะกรรมการบริษัทได้ดูแลอย่างรอบคอบเมื่อเกิดรายการที่อาจมีการขัดแย้งทางผลประโยชน์ และมีการจัดตั้งคณะกรรมการตรวจสอบเพื่อเข้าร่วมพิจารณาอย่างเหมาะสมรอบคอบในเรื่องที่เกี่ยวกับรายการที่อาจมีความขัดแย้งทางผลประโยชน์ และได้ปฏิบัติตามหลักเกณฑ์ของตลาดหลักทรัพย์แห่งประเทศไทย โดยได้มีการเปิดเผยไว้ในรายงานประจำปี (แบบ 56-2) และแบบแสดงรายการข้อมูลประจำปี (แบบ 56-1) ด้วย

10. ค่าตอบแทนของกรรมการและผู้บริหาร

ค่าตอบแทนของกรรมการ ได้รับการอนุมัติจากที่ประชุมสามัญผู้ถือหุ้น ส่วนค่าตอบแทนผู้บริหาร บริษัทฯ มีนโยบายจ่ายค่าตอบแทนผู้บริหารในระดับที่เหมาะสม โดยคำนึงถึงผลการดำเนินงานของบริษัทและเปรียบเทียบกับอ้างอิงจากอุตสาหกรรมประเภท

เดียวกัน รวมถึงความเหมาะสมกับหน้าที่ความรับผิดชอบของผู้บริหารแต่ละท่าน โดย
คำตอบแทนอยู่ในรูปของเงินเดือน โบนัส เบี้ยประชุม

11. ระบบการควบคุมและการตรวจสอบภายใน

คณะกรรมการของบริษัทได้ให้ความสำคัญในเรื่องการบริหารความเสี่ยงและระบบ
การควบคุมภายในอย่างต่อเนื่อง โดยมอบหมายให้คณะกรรมการตรวจสอบซึ่งประกอบไป
ด้วยกรรมการอิสระเป็นผู้สอบทานการประเมินระบบการควบคุมภายใน โดยมีฝ่ายตรวจสอบ
ภายในที่มีความเป็นอิสระจากฝ่ายบริหารรายงานตรงต่อคณะกรรมการตรวจสอบ ทำหน้าที่
สอบทานการปฏิบัติงานในฝ่ายต่างๆของบริษัทตามแผนงานตรวจสอบประจำปีที่ได้รับอนุมัติ
จากคณะกรรมการตรวจสอบโดยมีวัตถุประสงค์เพื่อให้เกิดความมั่นใจว่า การปฏิบัติงานมี
ประสิทธิภาพ และประสิทธิผล มีการทบทวนความมีประสิทธิภาพของระบบการควบคุม
ภายในอย่างสม่ำเสมอ มีการใช้ทรัพยากรอย่างคุ้มค่าสมประโยชน์ มีการควบคุมการ
ดำเนินงานด้านรายงานทางการเงินให้มีความถูกต้อง เชื่อถือได้และทันเวลา รวมทั้งการ
ปฏิบัติตามนโยบายและให้เป็นไปตามข้อกำหนดกฎหมายและข้อบังคับของทางราชการ
เพื่อให้สามารถดำเนินธุรกิจให้เกิดประโยชน์สูงสุดต่อผู้ถือหุ้น

บุคลากร ค่าตอบแทนพนักงาน และ นโยบายในการพัฒนาพนักงาน

บุคลากร

ณ วันที่ 31 ธันวาคม 2555 บริษัท มีพนักงานทั้งสิ้น 124 คน ประกอบด้วย

❖ พนักงานทางตรง	จำนวน 72 คน
❖ พนักงานทางอ้อม	จำนวน 30 คน
❖ พนักงานสำนักงาน	จำนวน 22 คน

ค่าตอบแทนพนักงาน

พนักงานจะได้รับค่าตอบแทนเป็นเงินเดือน ค่าทำงานล่วงเวลา โบนัสประจำปีโดยบริษัทฯ
ได้เข้าร่วมเป็นสมาชิก “กองทุนสำรองเลี้ยงชีพเกษียณมั่งคั่ง ซึ่งจดทะเบียนแล้ว” พระราชบัญญัติ
กองทุนสำรองเลี้ยงชีพ พ.ศ. 2530 โดยให้บริษัทจัดการกองทุนเป็นผู้จัดการกองทุน ซึ่งตามระเบียบของกองทุน
พนักงานต้องจ่ายเงินสะสมเข้ากองทุนในอัตราร้อยละ 2 ของค่าจ้าง และบริษัทจ่ายสมทบเป็นรายเดือนเข้า
กองทุนในอัตราเดียวกัน และจะจ่ายแก่สมาชิกนั้น ๆ เมื่อครบเกษียณ ตาย หรือลาออก จากการเป็นสมาชิก

นโยบายในการพัฒนาพนักงาน

บุคลากรถือเป็นทรัพยากรที่สำคัญขององค์กรซึ่งช่วยสร้างสรรค์ผลงาน ทำให้การดำเนินงานของบริษัทฯ พัฒนาก้าวหน้ายิ่งขึ้น บริษัทฯ จึงกำหนดนโยบายให้พนักงานทุกระดับได้รับการฝึกอบรมและพัฒนาอย่างต่อเนื่อง เริ่มตั้งแต่เข้าเป็นพนักงานใหม่และระหว่างการทำงาน ทั้งทางด้านทักษะการปฏิบัติงาน และทักษะทางการบริหารการจัดการ เพิ่มพูนความรู้ ความสามารถ ความชำนาญ ให้สามารถปฏิบัติงานได้อย่างมีประสิทธิภาพและมีความปลอดภัย โดยจัดให้มีการอบรมขึ้นภายในบริษัทฯ และส่งพนักงานไปเข้ารับการฝึกอบรมศึกษาดูงานทั้งในประเทศและต่างประเทศ

สำหรับในด้านการพัฒนาบุคลากร บริษัทฯ ได้กำหนดนโยบายให้พนักงานทุกระดับได้รับการฝึกอบรมและพัฒนาอย่างต่อเนื่อง โดยในปี 2555 บริษัทฯ ได้จัดกิจกรรมการฝึกอบรมบุคลากร ดังนี้

1. ฝึกอบรมเรื่อง ระบบ ISO 9001: 2008
2. ฝึกอบรมเรื่อง ระบบ GMP& HACCP
3. ฝึกอบรมเรื่อง การอนุรักษ์พลังงาน
4. ฝึกอบรมด้านความปลอดภัยในการปฏิบัติงานให้กับพนักงาน
5. ฝึกอบรมในการใช้อุปกรณ์ป้องกันภัยส่วนบุคคลให้กับพนักงาน
6. จัดกิจกรรมการฝึกซ้อมหนีไฟ
7. กิจกรรมงานสัปดาห์ความปลอดภัย
8. ฝึกอบรม 5 ส และ กิจกรรม Big Cleaning Day
9. การจัดบอร์ดประชาสัมพันธ์แก่พนักงานเพื่อให้รับทราบข้อมูลข่าวสารของบริษัทฯ
10. ส่งเสริมให้เข้ารับการสัมมนากับองค์กรภายนอกตามสายงานของตนเอง เช่น การสัมมนาเพื่อพัฒนาความรู้ทางการบัญชี, ความรู้ทางด้านการตลาด, ฝึกอบรมหัวหน้างาน, ฝึกอบรมเจ้าหน้าที่ความปลอดภัย, ความรู้ด้านกฎหมายแรงงาน เป็นต้น

การควบคุมภายใน

คณะกรรมการบริษัทฯ ชุดปัจจุบัน ได้ให้ความสำคัญในเรื่องการบริหารความเสี่ยงและระบบการควบคุมภายในอย่างต่อเนื่อง โดยมอบหมายให้คณะกรรมการตรวจสอบซึ่งประกอบไปด้วยกรรมการอิสระเป็นผู้สอบทานการประเมินระบบการควบคุมภายใน โดยมีฝ่ายตรวจสอบภายในที่มีความเป็นอิสระจากฝ่ายบริหารรายงานตรงต่อคณะกรรมการตรวจสอบ ทำหน้าที่สอบทานการปฏิบัติงานในฝ่ายต่างๆ ของบริษัทตามแผนงานตรวจสอบประจำปีที่ได้รับอนุมัติจากคณะกรรมการตรวจสอบโดยมีวัตถุประสงค์เพื่อให้เกิดความมั่นใจว่า การปฏิบัติงานมีประสิทธิภาพ และประสิทธิผล มีการทบทวนความมีประสิทธิภาพของระบบการควบคุมภายในอย่างสม่ำเสมอ มีการใช้ทรัพยากรอย่างคุ้มค่าสมประโยชน์ มีการควบคุมด้านการดำเนินงาน ด้านรายงานทางการเงินให้มีความถูกต้อง เชื่อถือได้และทันเวลา รวมทั้งการปฏิบัติตามนโยบายและให้เป็นไปตามข้อกำหนดกฎหมายและข้อบังคับของทางราชการ เพื่อให้สามารถดำเนินธุรกิจให้เกิดประโยชน์สูงสุดต่อผู้ถือหุ้น

บริษัทยึดถือหลักการบริหารจัดการองค์กรบนพื้นฐานของความถูกต้องและโปร่งใสตามหลักการกำกับดูแลกิจการที่ดี ซึ่งเป็นรากฐานที่ก่อให้เกิดประสิทธิภาพและประสิทธิผลด้านการควบคุมภายในของบริษัท

ในการประชุมคณะกรรมการบริษัทครั้งที่ 1/2555 เมื่อวันที่ 21 กุมภาพันธ์ 2555 โดยมีคณะกรรมการตรวจสอบเข้าร่วมประชุมด้วย มีการประเมินความเพียงพอและความเหมาะสมของระบบควบคุมภายในของบริษัทประจำปี 2555 โดยการซักถามข้อมูลจากฝ่ายบริหาร และพิจารณาแบบประเมินที่ฝ่ายบริหารจัดทำ โดยได้สรุปความเห็นเกี่ยวกับระบบควบคุมภายในด้านต่างๆ ดังนี้

องค์กรและสภาพแวดล้อม

ผู้บริหารและพนักงานมีทัศนคติที่ดีที่ทำงานร่วมกันอย่างเป็นทีม การบริหารจัดการเป็นไปตามแนวทางของหลักการกำกับดูแลกิจการที่ดีและเชื่อต่อการควบคุมภายใน ให้ความสำคัญต่อการมีจรรยาบรรณ และความซื่อสัตย์สุจริต และดำรงไว้ซึ่งการควบคุมภายในที่มีประสิทธิผล ส่วนโครงสร้างองค์กร มีการมอบอำนาจหน้าที่ความรับผิดชอบและจำนวนผู้ปฏิบัติงานมีจำนวนเหมาะสมกับงานที่ปฏิบัติ นโยบายและการปฏิบัติงานด้านบุคลากรเหมาะสม และสนับสนุนผู้ปฏิบัติงาน สภาพแวดล้อม

ของการควบคุมของบริษัทโดยภาพรวมจึงมีความเหมาะสม และมีส่วนทำให้การควบคุมภายในเพียงพอและมีประสิทธิผล

ด้านการบริหารความเสี่ยง

บริษัทมีการกำหนดนโยบายการบริหารความเสี่ยงองค์กร มีการประเมินปัจจัยความเสี่ยงทั้งจากภายในและภายนอกองค์กรที่จะมีผลกระทบต่อการดำเนินธุรกิจของบริษัท เพื่อวิเคราะห์และจัดระดับความเสี่ยงตามผลกระทบและโอกาสที่จะเกิดขึ้นในแต่ละกระบวนการทางธุรกิจ พร้อมทั้งกำหนดแผนงานการบริหารความเสี่ยงเพื่อการบริหารจัดการในภาพรวมองค์กรให้อยู่ในระดับที่เหมาะสม มีประสิทธิภาพ มีประสิทธิผล และสอดคล้องกันในแต่ละสภาวะการณ์

การควบคุมการปฏิบัติงานของฝ่ายบริหาร

บริษัทมีการกำหนดนโยบาย วิธีปฏิบัติงานและกิจกรรมเพื่อการควบคุม ซึ่งจะทำให้ผู้ปฏิบัติงานได้ตระหนักถึงความเสี่ยงที่อาจเกิดขึ้นและเพิ่มความระมัดระวังในการปฏิบัติงานมากขึ้น เพื่อสามารถปฏิบัติงานให้สำเร็จตามวัตถุประสงค์ เช่น

- ด้านการบริหาร บริษัทกำหนด วิสัยทัศน์ พันธกิจ และวัตถุประสงค์ขององค์กรเป็นลายลักษณ์อักษรและสื่อความให้บุคลากรทุกคนเข้าใจ เพื่อให้การดำเนินงานบรรลุตามวัตถุประสงค์ พร้อมทั้งมีการวางแผนการดำเนินงาน การจัดสรรทรัพยากร งบประมาณ และอัตราค่าจ้าง นอกจากนี้ได้มีการกำหนดกระบวนการทำงาน และมีการติดตามผลเพื่อให้บุคลากรปฏิบัติงานอย่างมีประสิทธิภาพ ประสิทธิผล และปฏิบัติตามกฎหมาย ระเบียบ ข้อบังคับ และมาตรฐานที่กำหนด
- ด้านการบัญชี-การเงิน บริษัทมีการกำหนดระเบียบการควบคุมภายในเกี่ยวกับการเก็บเงิน รักษาเงิน การรับจ่ายเงิน เงินฝากธนาคาร และเงินสำรองค่าใช้จ่าย โดยมีการบันทึกบัญชีครบถ้วนถูกต้องและสม่ำเสมอ
- ด้านการจัดซื้อจัดจ้าง บริษัทได้จัดทำระเบียบและข้อกำหนดว่าด้วยการจัดซื้อเพื่อนำไปปฏิบัติในการจัดซื้อจัดจ้างไว้อย่างชัดเจน
- ด้านการบริหารทรัพยากรบุคคล มีกระบวนการสรรหาเพื่อให้ได้บุคลากรที่มีความรู้ความสามารถตามที่กำหนด มีระบบค่าตอบแทนที่เหมาะสมและเป็นธรรม มีการจัด

โครงสร้างองค์กรแต่ละส่วนงาน กำหนดหน้าที่ความรับผิดชอบ มีระบบการให้ข้อมูลและการสื่อสารที่มีประสิทธิภาพเพียงพอ

ระบบสารสนเทศและการสื่อสารข้อมูล

บริษัทมีระบบข้อมูลสารสนเทศที่เกี่ยวข้องเกี่ยวกับการปฏิบัติงาน การรายงานทางการเงินและการดำเนินงาน การปฏิบัติตามนโยบายและระเบียบปฏิบัติต่างๆ ที่ใช้ในการควบคุมและดำเนินกิจกรรมขององค์กร รวมถึงจัดให้มีข้อมูลที่สำคัญในเรื่องต่างๆ เพื่อให้ผู้บริหารใช้ประกอบการตัดสินใจ และมีการจัดเก็บเอกสารประกอบการบันทึกบัญชีและเอกสารบัญชีต่างๆ ไว้เป็นหมวดหมู่ ครอบคลุมตามหลักการบัญชีที่รับรองทั่วไปและเหมาะสมกับลักษณะของธุรกิจ

ระบบการติดตาม

บริษัทมีการติดตามประเมินผลการควบคุมภายใน และมีระบบการรายงานและการควบคุมติดตามดูแลการดำเนินงานอย่างสม่ำเสมอ โดยมีคณะกรรมการตรวจสอบได้สอบทานการประเมินระบบการควบคุมภายใน และหากพบข้อที่ควรปรับปรุง ก็ได้มีการเสนอแนะแนวทางการแก้ไขและ/หรือวิธีการปฏิบัติ เพื่อให้ความมั่นใจว่าข้อตรวจพบจากการตรวจสอบและการสอบทานนั้นได้รับการแก้ไขข้อบกพร่องเรียบร้อยแล้ว

จากการประเมินระบบการควบคุมภายในของบริษัททั้ง 5 ด้านข้างต้น คณะกรรมการบริษัทมีความเห็นเป็นไปตามแนวทางเดียวกันกับคณะกรรมการตรวจสอบว่า บริษัทมีหลักการปฏิบัติที่ชัดเจน เพื่อให้พนักงานปฏิบัติงานอย่างมีระบบ สามารถบริหารงานได้อย่างมีประสิทธิภาพ

รายการบัญชีที่เกี่ยวข้องกัน

ในรอบปี 2555 บริษัทมีรายการระหว่างกัน กับ บริษัทที่เกี่ยวข้องกัน และสืบเนื่องดังนี้

บริษัทที่เกี่ยวข้องกัน	ลักษณะความสัมพันธ์	ลักษณะโดยทั่วไปของรายการ	รวมมูลค่าของรายการ (บาท)	ความเห็นคณะกรรมการบริษัท กรรมการตรวจสอบ
1. บริษัท ผลิตภัณฑ์อาหารกิมเฮง จำกัด ประเภทธุรกิจ: อุตสาหกรรมการผลิต	เครือข่ายของอดีตผู้ถือหุ้นใหญ่	เป็นรายการขายสินค้าซึ่งมีเงื่อนไขทางการค้าทั่วไป	ขายสุทธิ = 9.32 ล้านบาท	ราคาซื้อขายเป็นไปตามเงื่อนไขการค้าทั่วไป ไม่แตกต่างจากลูกค้าปกติ
2. บริษัท ผลิตภัณฑ์อาหารศรีสยาม จำกัด ประเภทธุรกิจ: อุตสาหกรรมการผลิต	เครือข่ายของอดีตผู้ถือหุ้นใหญ่	เป็นรายการขายสินค้าซึ่งมีเงื่อนไขทางการค้าทั่วไป	ขายสุทธิ = 9.10 ล้านบาท	ราคาซื้อขายเป็นไปตามเงื่อนไขการค้าทั่วไป ไม่แตกต่างจากลูกค้าปกติ
3. บริษัท สยามเดลีฟู้ดส์ จำกัด ประเภทธุรกิจ: อุตสาหกรรมการผลิต	เครือข่ายของอดีตผู้ถือหุ้นใหญ่	เป็นรายการขายสินค้าซึ่งมีเงื่อนไขทางการค้าทั่วไป	ขายสุทธิ = 11.84 ล้านบาท	ราคาซื้อขายเป็นไปตามเงื่อนไขการค้าทั่วไป ไม่แตกต่างจากลูกค้าปกติ
4. บริษัท สยามฟู้ดส์อินดัสทรี จำกัด ประเภทธุรกิจ: อุตสาหกรรมการผลิต	เครือข่ายของอดีตผู้ถือหุ้นใหญ่	เป็นรายการขายสินค้าซึ่งมีเงื่อนไขทางการค้าทั่วไป	ขายสุทธิ = 0.70 ล้านบาท	ราคาซื้อขายเป็นไปตามเงื่อนไขการค้าทั่วไป ไม่แตกต่างจากลูกค้าปกติ

รายการระหว่างกันข้างต้น ได้ยุติลงเนื่องจากการเปลี่ยนแปลงโครงสร้างผู้ถือหุ้นใหญ่ของบริษัท ตั้งแต่ไตรมาส 2 ปี 2555 เป็นต้นมา โดยผู้สอบบัญชีประจำปี 2555 ได้แสดงความเห็นในหมายเหตุประกอบงบการเงิน ว่า บริษัทที่เกี่ยวข้องกันข้างต้น ไม่ถือเป็นรายการที่เกี่ยวข้องกันแล้ว

การวิเคราะห์ฐานะการเงินและผลการดำเนินงาน

(1) ผลการดำเนินงาน

บริษัทมีผลกำไรสุทธิในปี 2555 จำนวน 191.28 ล้านบาท เพิ่มขึ้นเมื่อเทียบกับจากปี 2553 ที่ 19.83 ล้านบาท โดยมีอัตราผลตอบแทนจากกำไรขั้นต้น (Gross margin) ลดลง โดยอยู่ที่ 12.40 % และ 16.69% ตามลำดับ ทั้งนี้กำไรสุทธิที่เพิ่มขึ้นส่วนใหญ่มาจากการได้รับคืนเงินติดค้างจากอดีตกรรมการผู้จัดการของบริษัท ส่วนผลตอบแทนกำไรที่ลดลงนั้นเนื่องจากการปรับตัวเพิ่มขึ้นของราคาวัตถุดิบ และปัญหาการแข่งขันในตลาดที่มีสัดส่วนสูงขึ้น ส่งผลให้บริษัทไม่สามารถปรับราคาขายได้ตามสัดส่วนการเพิ่มขึ้นของราคาวัตถุดิบเพื่อรักษาระดับอัตรากำไรขั้นต้นไว้ได้

❖ รายได้จากการดำเนินงาน

บริษัทมีรายได้จากการขาย 293.7 ล้านบาท เพิ่มขึ้นจากปีที่ผ่านมา 56.40 ล้านบาท หรือคิดเป็นร้อยละ 23.77 ซึ่งส่วนใหญ่เป็นรายได้ที่เพิ่มขึ้นจากการขายบรรจุภัณฑ์พลาสติกประเภทอ่อนตัวที่คิดเป็นร้อยละ 53 ของรายได้รวม โดยบริษัทมีโครงสร้างรายได้จากการขาย 3 ปี ย้อนหลัง ดังนี้

ผลิตภัณฑ์	ปี 2555*		ปี 2554		ปี 2553	
	รายได้ (ล้านบาท)	%	รายได้ (ล้านบาท)	%	รายได้ (ล้านบาท)	%
บรรจุภัณฑ์พลาสติกประเภทอ่อน (Flexible Packaging)	156.15	53.17	90.16	37.65	80.69	32.63
ขวดพีอีที (PET Bottle)	137.55	46.83	149.28	62.35	166.60	67.37
รวม	293.70	100	239.44	100	247.29	100

* รวม

รายได้จากการดำเนินงานในครึ่งปีหลัง 2555 (2H55) ของ บริษัท ไทยเฟลคซิเบลแพค

หมายเหตุ : NIPPON หมายถึง บริษัท นิปปอนแพ็ค (ประเทศไทย) จำกัด (มหาชน)

❖ ค่าใช้จ่ายในการดำเนินงาน

ในปี 2555 บริษัทฯ มีค่าใช้จ่ายในการขายและบริหารรวมทั้งสิ้นจำนวน 70.76 ล้านบาท เพิ่มขึ้นจากปี 2554 จำนวน 33.66 ล้านบาท ทั้งนี้เป็นผลมาจากการรวมยอดค่าใช้จ่ายของบริษัทลูก และค่าใช้จ่ายชดเชยอดีตกรรมการผู้จัดการ

(2) ฐานะทางการเงิน

2.1 **สินทรัพย์รวม** : ณ วันที่ 31 ธันวาคม 2555 บริษัทมีสินทรัพย์รวม 557.82 ล้านบาท เปลี่ยนแปลงเพิ่มขึ้น 244.06 ล้านบาท เมื่อเปรียบเทียบกับ ณ วันที่ 31 ธันวาคม 2554 โดยมีสินทรัพย์หมุนเวียนเปลี่ยนแปลงเพิ่มขึ้น 171.13 ล้านบาท ซึ่งการเปลี่ยนแปลงหลักเป็นผลจากการเพิ่มขึ้นของเงินลงทุนชั่วคราวจำนวน 95.81 ล้านบาท และการเพิ่มขึ้นของเงินสดและรายการเทียบเท่า 29.05 ล้านบาท ในขณะที่สินทรัพย์ไม่หมุนเวียนเพิ่มขึ้นจำนวน 72.93 ล้านบาท ซึ่งเป็นผลจากการควบลงทุนในบริษัท Thai flexible Pack และการซื้อที่ดินเพื่อรองรับการขยายธุรกิจจึงทำให้มูลค่าของอสังหาริมทรัพย์เพื่อการลงทุน ที่ดิน อาคาร และ อุปกรณ์ เพิ่มขึ้น

2.2 **หนี้สินรวม** : ณ วันที่ 31 ธันวาคม 2555 บริษัทมีหนี้สินรวมจำนวน 83.81 ล้านบาท เปลี่ยนแปลงเพิ่มขึ้น 11.18 ล้านบาท เมื่อเปรียบเทียบกับ ณ วันที่ 31 ธันวาคม 2553 โดยหนี้สินหมุนเวียนเพิ่มขึ้น 9.85 ล้านบาท จากส่วนหลักมาจากเจ้าหนี้ค่าซื้อเงินลงทุนเพิ่มขึ้น 3.70 ล้านบาท และภาษีเงินได้ค้างจ่ายเพิ่มขึ้น 3.58 ล้านบาท ในขณะที่หนี้สินไม่หมุนเวียนเพิ่มขึ้นจำนวน 1.33 ล้านบาท ซึ่งเป็นการเพิ่มขึ้นของหนี้สินตามภาระผูกพันสำหรับผลประโยชน์พนักงาน จำนวน 1.11 ล้านบาท

2.3 **ส่วนของผู้ถือหุ้น** : ส่วนของผู้ถือหุ้นของบริษัทฯ ณ วันที่ 31 ธันวาคม 2555 มีจำนวน 474.01 ล้านบาท เปลี่ยนแปลงเพิ่มขึ้น 232.88 ล้านบาท หรือคิดเป็นร้อยละ 97 โดยเปรียบเทียบกับ ณ วันที่ 31 ธันวาคม 2554 เนื่องจากบริษัทการเพิ่มขึ้นของทุนจดทะเบียน และผลกำไรสะสม

(3) การเปลี่ยนแปลงที่สำคัญ

3.1 รายการเกี่ยวกับการนำเงินออกไปของอดีตกรรมการ

เมื่อวันที่ 30 มีนาคม 2555 ทางบริษัทฯ ได้รับชำระเงินคืนจากอดีตกรรมการบริษัทฯ ที่ได้นำเงินของบริษัทออกไปจำนวน 191.399 ล้านบาท ครบถ้วนตามจำนวนที่บริษัทเสียหายไป ดังนั้นเมื่อวันที่ 3 เมษายน 2555 บริษัทจึงได้มีการถอนฟ้องคดีแพ่ง นาย วิชัย ชัยสถาพร จึงถือว่าคดีความที่มีอยู่จบสิ้นลง ซึ่งเงินจำนวนนี้ได้มีการบันทึกเป็นรายได้อื่นๆในงบการเงิน

รายงานคณะกรรมการตรวจสอบ

เรียน ท่านผู้ถือหุ้น บริษัท นิปปอนแพ็ค(ประเทศไทย) จำกัด (มหาชน)

คณะกรรมการตรวจสอบของบริษัท นิปปอนแพ็ค(ประเทศไทย) จำกัด (มหาชน) ประกอบไปด้วยกรรมการอิสระ 3 ท่าน ที่มีคุณสมบัติครบถ้วนตามที่คณะกรรมการกำกับหลักทรัพย์และตลาดหลักทรัพย์กำหนด และได้ปฏิบัติตามขอบเขตความรับผิดชอบ โดยกำหนดไว้เป็นลายลักษณ์อักษรในกฎบัตรคณะกรรมการตรวจสอบซึ่งสอดคล้องกับประกาศของตลาดหลักทรัพย์แห่งประเทศไทย (ตลท.) เรื่องคุณสมบัติและขอบเขตการดำเนินงานของคณะกรรมการตรวจสอบ พ.ศ.2551 ทั้งนี้ได้รายงานผลการประชุมคณะกรรมการตรวจสอบต่อที่ประชุมคณะกรรมการบริษัทเป็นวาระประจำ

โดยมี นายอนันต์ สิริแสงทักษิณ เป็นประธานคณะกรรมการตรวจสอบ นายสิทธิศักดิ์ เอกพจน์ และนายเอกพันธ์ จันอุไรรัตน์ เป็นกรรมการตรวจสอบ

คณะกรรมการตรวจสอบได้ปฏิบัติหน้าที่ภายใต้ขอบเขตและความรับผิดชอบสรุปได้ดังนี้

1. ได้สอบทานงบการเงินรายไตรมาสและงบการเงินประจำงวดบัญชีปี 2555 ของบริษัท ซึ่งงบการเงินได้จัดทำขึ้นตามมาตรฐานการบัญชีที่รับรองทั่วไป และได้รับฟังคำชี้แจงจากผู้สอบบัญชีและผู้บริหารฝ่ายบัญชี เพื่อให้มั่นใจว่า งบการเงินดังกล่าว มีการเปิดเผยข้อมูลอย่างถูกต้องและครบถ้วน
2. ได้สอบทานรายการที่เกี่ยวข้องกันและการเปิดเผยข้อมูลเกี่ยวกับรายการที่เกี่ยวข้องที่มีกับบุคคลที่อาจมีความขัดแย้งทางผลประโยชน์ เพื่อให้เป็นไปตามข้อกำหนดของทางการ
3. ได้สอบทานระบบการควบคุมภายในและให้ความเห็นชอบแผนการตรวจสอบ รวมทั้งติดตามผลการตรวจสอบภายในที่เพียงพอและเหมาะสมกับสภาพธุรกิจที่ดำเนินอยู่
4. ได้สอบทานการปฏิบัติงานต่าง ๆ ให้ถูกต้องตามกฎหมายระเบียบหลักทรัพย์และตลาดหลักทรัพย์แห่งประเทศไทย รวมทั้งกฎหมายที่เกี่ยวข้อง

ในการปฏิบัติงานตามที่กล่าวมาข้างต้น คณะกรรมการตรวจสอบไม่พบข้อพ้องใดๆ อันเป็นสาระสำคัญที่จะมีผลกระทบต่องบการเงินของบริษัท และได้รายงานผลการปฏิบัติงานให้ที่ประชุมคณะกรรมการบริษัททราบแล้ว

สำหรับรอบบัญชี 2556 คณะกรรมการตรวจสอบได้เสนอต่อคณะกรรมการบริษัทฯ ในการพิจารณาคัดเลือก อนุมัติการแต่งตั้งผู้สอบบัญชีแห่ง บริษัท แกรน์ ธอนตัน จำกัด เป็นผู้สอบบัญชีของบริษัท ดังมีรายชื่อผู้สอบบัญชี ดังต่อไปนี้

1. นายสมคิด เตียตระกูล ผู้สอบบัญชีรับอนุญาตเลขที่ 2785 หรือ
2. นางสุมาลี โชคดีอนันต์ ผู้สอบบัญชีรับอนุญาตเลขที่ 3322 หรือ
3. นายโกศล แยมลิมูล ผู้สอบบัญชีรับอนุญาตเลขที่ 4575

เป็นผู้สอบบัญชีของบริษัทฯ และค่าสอบบัญชีขึ้นอยู่กับการอนุมัติของผู้ถือหุ้นในการประชุมสามัญประจำปีที่จะมีขึ้นในวันที่ 9 เมษายน 2556 นี้



(นายอนันต์ สิริแสงทักษิณ)

ประธานคณะกรรมการตรวจสอบ

รายงานของผู้สอบบัญชีรับอนุญาต

เสนอ ผู้ถือหุ้นของ บริษัท นิปปอน แพ็ค (ประเทศไทย) จำกัด (มหาชน)

ข้าพเจ้าได้ตรวจสอบงบการเงินรวมของ บริษัท นิปปอน แพ็ค (ประเทศไทย) จำกัด (มหาชน) และบริษัทย่อย ซึ่งประกอบด้วย งบแสดงฐานะการเงินรวม ณ วันที่ 31 ธันวาคม 2555 และงบกำไรขาดทุนเบ็ดเสร็จรวม งบแสดงการเปลี่ยนแปลงส่วนของผู้ถือหุ้นรวม และงบกระแสเงินสดรวม สำหรับปีสิ้นสุดวันเดียวกันรวมถึงหมายเหตุสรุบบัญชีที่สำคัญและหมายเหตุเรื่องอื่นๆ และข้าพเจ้าได้ตรวจสอบงบการเงินเฉพาะของ บริษัท นิปปอน แพ็ค (ประเทศไทย) จำกัด (มหาชน) ซึ่งประกอบด้วย งบแสดงฐานะการเงิน ณ วันที่ 31 ธันวาคม 2555 งบกำไรขาดทุนเบ็ดเสร็จ งบแสดงการเปลี่ยนแปลงส่วนของผู้ถือหุ้น และงบกระแสเงินสด สำหรับปีสิ้นสุดวันเดียวกัน รวมถึงหมายเหตุสรุบบัญชีที่สำคัญและหมายเหตุเรื่องอื่นๆ

ความรับผิดชอบของผู้บริหารต่องบการเงิน

ผู้บริหารของบริษัทเป็นผู้รับผิดชอบในการจัดทำและนำเสนองบการเงินเหล่านี้โดยถูกต้องตามที่ควรตามมาตรฐานการรายงานทางการเงินของไทย และรับผิดชอบเกี่ยวกับการควบคุมภายในที่ผู้บริหารพิจารณาว่าจำเป็นเพื่อให้สามารถจัดทำงบการเงินที่ปราศจากการแสดงข้อมูลที่ขัดต่อข้อเท็จจริงอันเป็นสาระสำคัญ ไม่ว่าจะเกิดจากการทุจริตหรือข้อผิดพลาด

ความรับผิดชอบของผู้สอบบัญชี

ข้าพเจ้าเป็นผู้รับผิดชอบในการแสดงความเห็นต่องบการเงินดังกล่าวจากผลการตรวจสอบของข้าพเจ้า ข้าพเจ้าได้ปฏิบัติตามตรวจสอบตามมาตรฐานการสอบบัญชีของไทย ซึ่งกำหนดให้ข้าพเจ้าปฏิบัติตามข้อกำหนดด้านจรรยาบรรณ รวมถึงวางแผนและปฏิบัติตามตรวจสอบเพื่อให้ได้ความเชื่อมั่นอย่างสมเหตุสมผลว่างบการเงินปราศจากการแสดงข้อมูลที่ขัดต่อข้อเท็จจริงอันเป็นสาระสำคัญหรือไม่

การตรวจสอบรวมถึงการใช้วิธีการตรวจสอบเพื่อให้ได้มาซึ่งหลักฐานการสอบบัญชีเกี่ยวกับจำนวนเงินและการเปิดเผยข้อมูลในงบการเงิน วิธีการตรวจสอบที่เลือกใช้ขึ้นอยู่กับดุลยพินิจของผู้สอบบัญชี ซึ่งรวมถึงการประเมินความเสี่ยงจากการแสดงข้อมูลที่ขัดต่อข้อเท็จจริงอันเป็นสาระสำคัญของงบการเงิน ไม่ว่าจะเกิดจากการทุจริตหรือข้อผิดพลาด ในการประเมินความเสี่ยงดังกล่าว ผู้สอบบัญชีพิจารณาการควบคุมภายในที่เกี่ยวข้องกับการจัดทำและการนำเสนองบการเงินโดยถูกต้องตามที่ควรของบริษัท เพื่อออกแบบวิธีการตรวจสอบที่เหมาะสมกับสถานการณ์ แต่ไม่ใช่เพื่อวัตถุประสงค์ในการแสดงความเห็นต่อประสิทธิภาพของการควบคุมภายในของบริษัท การตรวจสอบรวมถึงการประเมินความเหมาะสมของนโยบายการบัญชีที่ผู้บริหารใช้และความสมเหตุสมผลของประมาณการทางบัญชีที่จัดทำขึ้นโดยผู้บริหาร รวมทั้งการประเมินการนำเสนองบการเงินโดยรวม

ข้าพเจ้าเชื่อว่าหลักฐานการสอบบัญชีที่ข้าพเจ้าได้มานั้นเพียงพอและเหมาะสม เพื่อใช้เป็นเกณฑ์ในการแสดงความเห็นของข้าพเจ้า

ความเห็น

ข้าพเจ้าเห็นว่า งบการเงินดังกล่าวข้างต้นแสดงฐานะการเงินรวมของบริษัท นิปปอน แพ็ค (ประเทศไทย) จำกัด (มหาชน) และบริษัทย่อย ณ วันที่ 31 ธันวาคม 2555 และผลการดำเนินงานรวมและกระแสเงินสดรวม สำหรับปีสิ้นสุดวันเดียวกัน และแสดงฐานะการเงินเฉพาะของบริษัท นิปปอน แพ็ค (ประเทศไทย) จำกัด (มหาชน) ณ วันที่ 31 ธันวาคม 2555 และผลการดำเนินงานและกระแสเงินสด สำหรับปีสิ้นสุดวันเดียวกัน โดยถูกต้องตามที่ควรในสาระสำคัญตามมาตรฐานการรายงานทางการเงินของไทย

การเห็นข้อมูลและเหตุการณ์

ตามที่กล่าวในหมายเหตุประกอบงบการเงินข้อ 6 เมื่อวันที่ 12 เมษายน 2555 คณะกรรมการบริษัทชุดเดิมได้มีมติอนุมัติให้ยุติสัญญาจ้างงานกับอดีตกรรมการผู้จัดการใหญ่ ตั้งแต่วันที่ 19 เมษายน 2555 และจ่ายค่าตอบแทนจำนวน 20.99 ล้านบาท ซึ่งการจ่ายชำระค่าตอบแทนดังกล่าวเกิดขึ้นก่อนที่จะมีการแต่งตั้งคณะกรรมการบริษัทชุดใหม่ และเมื่อวันที่ 9 กรกฎาคม 2555 คณะกรรมการชุดใหม่ได้ยื่นเรื่องต่อสำนักงานคณะกรรมการหลักทรัพย์และตลาดหลักทรัพย์ (กลต) เพื่อพิจารณารายการดังกล่าวว่าปฏิบัติตามขั้นตอนที่กฎหมายกำหนดหรือไม่ ขณะนี้ ยังไม่ทราบผลการพิจารณาดังกล่าว

ตามที่กล่าวในหมายเหตุประกอบงบการเงินข้อ 10 อดีตกรรมการของบริษัทรายหนึ่งได้ยกยอทรัพย์สินของบริษัทไปใช้ส่วนตัวระหว่างปี 2551 ถึงเดือนมีนาคม 2553 เป็นจำนวนรวม 196.40 ล้านบาท ในระหว่างปี 2555 อดีตกรรมการได้ชำระเงินให้แก่บริษัทแล้วจำนวน 196.40 ล้านบาท บริษัทจึงกลับรายการค่าเผื่อนี้ซึ่งจะสูญเป็นรายได้อื่นในงบกำไรขาดทุนเบ็ดเสร็จสำหรับปีสิ้นสุดวันที่ 31 ธันวาคม 2555 เงินจำนวนดังกล่าว ทำให้กำไรสำหรับปี 2555 ของบริษัทเพิ่มขึ้นหุนละ 1.29 บาท

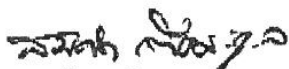

นายสมคิด เตียตระกุล

ผู้สอบบัญชีรับอนุญาต

ทะเบียนเลขที่ 2785

กรุงเทพมหานคร

26 กุมภาพันธ์ 2556



บริษัท นิปปอน แพ็ค (ประเทศไทย) จำกัด (มหาชน) และบริษัทย่อย

งบแสดงฐานะการเงิน

ณ วันที่ 31 ธันวาคม 2555 และ 2554

(หน่วย : บาท)

หมายเหตุ	งบการเงินรวม		งบการเงินเฉพาะของบริษัท	
	2555	2555	2554	
สินทรัพย์				
สินทรัพย์หมุนเวียน				
เงินสดและรายการเทียบเท่าเงินสด	5	40,829,769	21,878,372	11,775,273
เงินลงทุนชั่วคราว - สุทธิ	7	192,595,179	167,453,067	96,786,700
ลูกหนี้และตัวเงินรับการค้า - สุทธิ	8	65,140,171	43,176,663	23,159,880
ลูกหนี้และตัวเงินรับการค้า - บริษัทที่เกี่ยวข้อง - สุทธิ	6	-	-	9,102,766
เงินให้กู้ยืมระยะสั้น - บริษัทย่อย	6	-	17,000,000	-
สินค้าคงเหลือ - สุทธิ	9	32,921,953	18,449,616	17,702,449
ลูกหนี้ - อัดดการกรมการ - สุทธิ	10	-	-	5,000,000
ส่วนของเงินให้กู้ยืมระยะยาวกับบริษัทอื่นที่ครบกำหนดชำระในปี	13	9,199,065	9,199,065	20,000,000
ภาษีเงินได้รอเรียกคืน	25	-	-	5,128,048
ลูกหนี้ค้ำขายเงินลงทุน		12,424,573	12,424,573	-
เงินมัดจำสิทธิการเช่า	11	5,019,999	-	-
สินทรัพย์หมุนเวียนอื่น		2,232,562	999,886	580,867
รวมสินทรัพย์หมุนเวียน		360,363,271	290,581,242	189,235,983
สินทรัพย์ไม่หมุนเวียน				
เงินฝากธนาคารที่มีข้อจำกัดในการใช้	12	-	-	5,015,201
เงินให้กู้ยืมระยะยาวกับบริษัทอื่น - สุทธิ	13	-	-	9,199,065
เงินลงทุนในพันธบัตรรัฐบาล - สุทธิ	14	3,981,639	3,981,639	-
เงินลงทุนในบริษัทย่อย	15	-	58,999,970	-
อสังหาริมทรัพย์เพื่อการลงทุน - สุทธิ	16	35,475,749	35,475,749	-
ที่ดิน อาคาร และอุปกรณ์ - สุทธิ	17	155,740,040	99,122,211	109,798,063
เครื่องจักรที่ไม่ได้ใช้ในการดำเนินงาน - สุทธิ	18	-	-	-
สินทรัพย์ไม่หมุนเวียนอื่น		2,259,004	2,259,004	509,765
รวมสินทรัพย์ไม่หมุนเวียน		197,456,432	199,838,573	124,522,094
รวมสินทรัพย์		557,819,703	490,419,815	313,758,077



บริษัท นิปปอน แพ็ค (ประเทศไทย) จำกัด (มหาชน) และบริษัทย่อย

งบแสดงฐานะการเงิน

ณ วันที่ 31 ธันวาคม 2555 และ 2554

(หน่วย : บาท)

หมายเหตุ	งบการเงินรวม	งบการเงินเฉพาะของบริษัท	
	2555	2555	2554
หนี้สินและส่วนของผู้ถือหุ้น			
หนี้สินหมุนเวียน			
เจ้าหนี้และตัวเงินจ่ายการค้า	52,694,644	40,233,871	52,899,513
เจ้าหนี้ค่าซื้อเงินลงทุน	15 3,698,333	3,698,333	-
เงินปันผลค้างจ่าย	19 8,499,649	8,499,649	8,477,988
ภาษีเงินได้ค้างจ่าย	25 3,576,702	3,576,702	-
หนี้สินหมุนเวียนอื่น	20 10,604,767	9,123,922	7,849,599
รวมหนี้สินหมุนเวียน	79,074,095	65,132,477	69,227,100
หนี้สินไม่หมุนเวียน			
หนี้สินตามภาระผูกพันสำหรับผลประโยชน์พนักงาน	21 4,397,242	2,378,878	3,286,362
หนี้สินไม่หมุนเวียนอื่น	340,581	238,491	116,541
รวมหนี้สินไม่หมุนเวียน	4,737,823	2,617,369	3,402,903
รวมหนี้สิน	83,811,918	67,749,846	72,630,003
ส่วนของผู้ถือหุ้น			
ทุนเรือนหุ้น - หุ้นสามัญ มูลค่าหุ้นละ 1 บาท			
(หุ้นละ 10 บาท ในปี 2554)			
ทุนจดทะเบียน 183,000,000 หุ้น	28 183,000,000	183,000,000	122,000,000
หุ้นที่ออกและเรียกชำระเต็มมูลค่าแล้ว 183,000,000 หุ้น	183,000,000	183,000,000	122,000,000
(12,200,000 หุ้น ในปี 2554)			
ส่วนเกินมูลค่าหุ้น	160,500,000	160,500,000	160,500,000
กำไร (ขาดทุน) สะสม			
- จัดสรรเพื่อสำรองตามกฎหมาย	22 18,300,000	18,300,000	12,200,000
- ยังไม่ได้จัดสรร	31,140,381	27,893,108	(86,548,787)
องค์ประกอบอื่นของส่วนของผู้ถือหุ้น	32,976,861	32,976,861	32,976,861
รวมส่วนของผู้ถือหุ้นของบริษัท	425,917,242	422,669,969	241,128,074
ส่วนได้เสียที่ไม่อยู่ในอำนาจควบคุม	48,090,543	-	-
รวมส่วนของผู้ถือหุ้น	474,007,785	422,669,969	241,128,074
รวมหนี้สินและส่วนของผู้ถือหุ้น	557,819,703	490,419,815	313,758,077



บริษัท นิปปอน แพ็ค (ประเทศไทย) จำกัด (มหาชน) และบริษัทย่อย

งบกำไรขาดทุนเบ็ดเสร็จ

สำหรับปีสิ้นสุดวันที่ 31 ธันวาคม 2555 และ 2554

(หน่วย : บาท)

หมายเหตุ	งบการเงินรวม		งบการเงินเฉพาะของบริษัท	
	2555	2555	2554	
ขายสุทธิ	6	293,703,804	237,307,458	239,445,376
ต้นทุนขาย	6, 24, 27	(257,298,937)	(207,800,102)	(199,490,682)
กำไรขั้นต้น		36,404,867	29,507,356	39,954,694
รายได้อื่น	23	234,495,651	229,402,854	17,223,968
กำไรก่อนค่าใช้จ่าย		270,900,518	258,910,210	57,178,662
ค่าใช้จ่ายในการขาย	24, 27	(9,320,309)	(8,764,709)	(8,164,830)
ค่าใช้จ่ายในการบริหาร	24, 27	(61,435,315)	(52,448,859)	(28,934,311)
กำไรก่อนต้นทุนทางการเงินและภาษีเงินได้		200,144,894	197,696,642	20,079,521
ต้นทุนทางการเงิน		(161,145)	(130,089)	(252,316)
กำไรก่อนภาษีเงินได้		199,983,749	197,566,553	19,827,205
ภาษีเงินได้	25	(8,704,658)	(8,704,658)	-
กำไรสำหรับปี		191,279,091	188,861,895	19,827,205
กำไร (ขาดทุน) เบ็ดเสร็จอื่นสำหรับปี		-	-	(113,464)
รวมกำไรเบ็ดเสร็จสำหรับปี		191,279,091	188,861,895	19,713,741
การแบ่งปันกำไร (ขาดทุน) เบ็ดเสร็จ				
ส่วนที่เป็นของผู้ถือหุ้นของบริษัท		192,109,168	-	-
ส่วนได้เสียที่ไม่อยู่ในอำนาจควบคุม		(830,077)	-	-
		191,279,091	-	-
กำไรต่อหุ้นขั้นพื้นฐาน				
กำไร (บาทต่อหุ้น)	30	1.25	1.24	0.16
จำนวนหุ้นสามัญถ่วงน้ำหนัก (หุ้น)		152,500,000	152,500,000	122,000,000



บริษัท นิปปอน แพ็ค (ประเทศไทย) จำกัด (มหาชน) และบริษัทย่อย

งบแสดงการเปลี่ยนแปลงส่วนของผู้ถือหุ้น

สำหรับปีสิ้นสุดวันที่ 31 ธันวาคม 2555 และ 2554

(หน่วย : บาท)

		ส่วนของผู้ถือหุ้นของบริษัท								
		กำไร (ขาดทุน) สะสม				องค์ประกอบอื่นส่วนของผู้ถือหุ้น				
		ทุนเรือนหุ้น		จัดสรรเพื่อ		ส่วนเกินทุน	ขาดทุนจากการ			
		ที่ออกและ	ส่วนเกิน	สำรองตาม		จากการตีราคา	ประมาณการตามหลัก	รวมส่วนของ	ส่วนได้เสียที่ไม่อยู่	
หมายเหตุ	ชำระแล้ว	มูลค่าหุ้น	กฎหมาย	ยังไม่ได้จัดสรร		ที่ดินเพิ่มขึ้น	คณิตศาสตร์ประกันภัย	ผู้ถือหุ้นของบริษัท	ในอำนาจควบคุม	รวม
งบการเงินรวม										
ยอดคงเหลือ ณ วันที่ 1 มกราคม 2555		122,000,000	160,500,000	12,200,000	(86,548,787)	33,090,325	(113,464)	241,128,074	-	241,128,074
จัดสรรเพื่อสำรองตามกฎหมาย	22	-	-	6,100,000	(6,100,000)	-	-	-	-	-
เพิ่มทุนระหว่างปี	28	61,000,000	-	-	-	-	-	61,000,000	-	61,000,000
จ่ายเงินและหุ้นปันผล	29	-	-	-	(68,320,000)	-	-	(68,320,000)	-	(68,320,000)
ส่วนได้เสียที่ไม่อยู่ในอำนาจควบคุมเพิ่มขึ้นระหว่างปี		-	-	-	-	-	-	-	48,920,620	48,920,620
กำไร (ขาดทุน) เบ็ดเสร็จสำหรับปี		-	-	-	192,109,168	-	-	192,109,168	(830,077)	191,279,091
ยอดคงเหลือ ณ วันที่ 31 ธันวาคม 2555		183,000,000	160,500,000	18,300,000	31,140,381	33,090,325	(113,464)	425,917,242	48,090,543	474,007,785

บริษัท นิปปอน แพ็ค (ประเทศไทย) จำกัด (มหาชน) และบริษัทย่อย

งบแสดงการเปลี่ยนแปลงส่วนของผู้ถือหุ้น

สำหรับปีสิ้นสุดวันที่ 31 ธันวาคม 2555 และ 2554

(หน่วย : บาท)

หมายเหตุ	กำไร (ขาดทุน) สะสม				องค์ประกอบอื่นของส่วนของผู้ถือหุ้น		รวม
	ทุนเรือนหุ้น		จัดสรรเพื่อ		ส่วนเกินทุน	ขาดทุนจากการ	
	ที่ออกและ	ส่วนเกิน	สำรองตาม		จากการตีราคา	ประมาณการตามหลัก	
	ชำระแล้ว	มูลค่าหุ้น	กฎหมาย	ยังไม่ได้จัดสรร	ที่ดินเพิ่มขึ้น	คณิตศาสตร์ประกันภัย	
งบการเงินเฉพาะของบริษัท							
ยอดคงเหลือ ณ วันที่ 1 มกราคม 2554	122,000,000	160,500,000	12,200,000	(106,375,992)	33,090,325	-	221,414,333
กำไร (ขาดทุน) เบ็ดเสร็จสำหรับปี	-	-	-	19,827,205	-	(113,464)	19,713,741
ยอดคงเหลือ ณ วันที่ 31 ธันวาคม 2554	122,000,000	160,500,000	12,200,000	(86,548,787)	33,090,325	(113,464)	241,128,074
ยอดคงเหลือ ณ วันที่ 1 มกราคม 2555	122,000,000	160,500,000	12,200,000	(86,548,787)	33,090,325	(113,464)	241,128,074
จัดสรรเพื่อสำรองตามกฎหมาย	22	-	-	6,100,000	(6,100,000)	-	-
เพิ่มทุนระหว่างปี	28	61,000,000	-	-	-	-	61,000,000
จ่ายเงินและหุ้นปันผล	29	-	-	-	(68,320,000)	-	(68,320,000)
กำไรเบ็ดเสร็จสำหรับปี		-	-	-	188,861,895	-	188,861,895
ยอดคงเหลือ ณ วันที่ 31 ธันวาคม 2555	183,000,000	160,500,000	18,300,000	27,893,108	33,090,325	(113,464)	422,669,969

บริษัท นีปปอน แพ็ค (ประเทศไทย) จำกัด (มหาชน) และบริษัทย่อย

งบกระแสเงินสด

สำหรับปีสิ้นสุดวันที่ 31 ธันวาคม 2555 และ 2554

	(หน่วย : บาท)		
	งบการเงินรวม	งบการเงินเฉพาะของบริษัท	
	2555	2555	2554
กระแสเงินสดจากกิจกรรมดำเนินงาน			
กำไรก่อนภาษีเงินได้	199,983,749	197,566,553	19,827,205
รายการปรับปรุงกระทบกำไรก่อนภาษีเงินได้เป็นเงินสดสุทธิ			
ได้มาจาก (ใช้ไปใน) กิจกรรมดำเนินงานสุทธิ			
ค่าเสื่อมราคาและค่าตัดจำหน่าย	12,129,429	10,113,282	12,632,997
กำไรที่ยังไม่เกิดขึ้นของเงินลงทุนชั่วคราว	(9,601,008)	(9,458,896)	(936,358)
กำไรที่เกิดขึ้นจากการขายเงินลงทุนชั่วคราว	(23,139,701)	(23,139,701)	(195,534)
ค่าเผื่อ (โอนกลับค่าเผื่อ) สินค้าเสื่อมคุณภาพ	(129,883)	434,268	213,512
กำไรจากการจำหน่ายสินทรัพย์และอสังหาริมทรัพย์เพื่อการลงทุน	(13,787)	-	(8,730,884)
ตัดจำหน่ายสินทรัพย์	1,077,270	1,077,270	524,552
ค่าเผื่อการด้อยค่าของสินทรัพย์	3,610,925	3,610,925	-
โอนกลับค่าเผื่อนี้สงสัยจะสูญ - ลูกหนี้ - อดีติกรรมการ และอื่นๆ	(192,323,325)	(192,215,578)	-
หนี้สงสัยจะสูญ	-	-	3,274,709
ค่าใช้จ่ายตามภาระผูกพันสำหรับผลประโยชน์พนักงาน	437,913	360,427	344,046
กำไรจากการต่อรองราคาซื้อ	(4,791,832)	-	-
ดอกเบี้ยรับ	(4,552,541)	(4,641,205)	(2,990,169)
ค่าใช้จ่ายดอกเบี้ย	162,464	130,089	252,316
เงินสดได้มา (ใช้ไปใน) จากการดำเนินงานก่อนการเปลี่ยนแปลง	(17,150,327)	(16,162,566)	24,216,392
ในสินทรัพย์และหนี้สินดำเนินงาน			
สินทรัพย์ดำเนินงานลดลง (เพิ่มขึ้น):			
ลูกหนี้และตัวเงินรับการค้า	(19,489,770)	(19,200,624)	4,866,014
ลูกหนี้และตัวเงินรับการค้า - บริษัทที่เกี่ยวข้อง	9,102,766	9,102,766	6,103,541
สินค้าคงเหลือ	338,779	(1,181,435)	2,746,950
เงินมัดจำสิทธิการเช่า	(5,019,999)	-	-
สินทรัพย์หมุนเวียนอื่น	(386,406)	(451,049)	133,300
สินทรัพย์ไม่หมุนเวียนอื่น	(1,749,239)	(1,749,239)	2,689,015
หนี้สินดำเนินงานเพิ่มขึ้น (ลดลง):			
เจ้าหนี้และตัวเงินจ่ายการค้า	(14,515,168)	(12,665,642)	(1,138,854)
หนี้สินตามภาระผูกพันสำหรับผลประโยชน์พนักงาน	(1,398,000)	(1,398,000)	-
หนี้สินหมุนเวียนอื่น	1,473,189	1,274,323	376,998
หนี้สินไม่หมุนเวียนอื่น	224,040	121,950	107,091
เงินสดได้มา (ใช้ไปใน) จากการดำเนินงาน	(48,570,135)	(42,309,516)	40,100,447



บริษัท นีปปอน แพ็ค (ประเทศไทย) จำกัด (มหาชน) และบริษัทย่อย

งบกระแสเงินสด (ต่อ)

สำหรับปีสิ้นสุดวันที่ 31 ธันวาคม 2555 และ 2554

	(หน่วย : บาท)		
	งบการเงินรวม	งบการเงินเฉพาะของบริษัท	
	2555	2555	2554
เงินสดได้มาจาก (ใช้ไปใน) การดำเนินงาน (ต่อ)			
จ่ายดอกเบี้ย	-	-	(140,900)
จ่ายภาษีเงินได้	-	-	(10,864,740)
เงินสดสุทธิได้มาจาก (ใช้ไปใน) กิจกรรมดำเนินงาน	(48,570,135)	(42,309,516)	29,094,807
กระแสเงินสดจากกิจกรรมลงทุน			
ขายเงินลงทุนชั่วคราว	1,276,257,981	1,276,257,981	157,838,841
จ่ายซื้อลงทุนชั่วคราว	(1,351,750,324)	(1,326,750,324)	(237,391,021)
เงินสดรับดอกเบี้ย	4,584,571	4,673,235	2,918,226
เงินฝากธนาคารที่มีข้อจำกัดในการใช้ลดลง	5,015,201	5,015,201	6,890
จ่ายเงินให้กู้ยืมระยะสั้นแก่บริษัทย่อย	-	(17,000,000)	-
ซื้อพันธบัตรรัฐบาล	(3,981,639)	(3,981,639)	-
ซื้ออสังหาริมทรัพย์เพื่อการลงทุน	(35,475,749)	(35,475,749)	-
ซื้อสินทรัพย์	(4,619,989)	(4,125,533)	(6,528,555)
ขายสินทรัพย์	367,349	-	62,091,909
รับชำระเงินจากลูกหนี้ - อัดดกรรมกรการ	196,399,419	196,399,419	-
รับชำระเงินให้กู้ยืมระยะสั้นแก่บริษัทอื่น	20,000,000	20,000,000	-
จ่ายเงินซื้อบริษัทย่อย	(21,873,850)	(55,301,637)	-
เงินสดสุทธิได้มาจาก (ใช้ไปใน) กิจกรรมลงทุน	84,922,970	59,710,954	(21,063,710)
กระแสเงินสดจากกิจกรรมจัดหาเงิน			
เงินกู้ยืมระยะสั้นจากธนาคารลดลง	-	-	(7,000,000)
เงินปันผลจ่าย	(7,298,339)	(7,298,339)	-
เงินสดสุทธิใช้ไปในกิจกรรมจัดหาเงิน	(7,298,339)	(7,298,339)	(7,000,000)
เงินสดและรายการเทียบเท่าเงินสดเพิ่มขึ้น - สุทธิ	29,054,496	10,103,099	1,031,097
เงินสดและรายการเทียบเท่าเงินสด ณ วันต้นปี	11,775,273	11,775,273	10,744,176
เงินสดและรายการเทียบเท่าเงินสด ณ วันสิ้นปี	40,829,769	21,878,372	11,775,273
รายการที่ไม่กระทบกระแสเงินสด			
หนี้สินตามภาระผูกพันสำหรับผลประโยชน์พนักงาน	1,908,502	-	2,717,437
ลูกหนี้ค่าเงินลงทุน	12,424,573	12,424,573	-
เจ้าหนี้ค่าซื้อเงินลงทุน	3,698,333	3,698,333	-
เงินปันผลจ่าย	61,000,000	61,000,000	-

บริษัท นิปปอน แพ็ค (ประเทศไทย) จำกัด (มหาชน) และบริษัทย่อย

หมายเหตุประกอบงบการเงิน

วันที่ 31 ธันวาคม 2555 และ 2554

1. ข้อมูลทั่วไป

บริษัท นิปปอน แพ็ค (ประเทศไทย) จำกัด (มหาชน) และบริษัทย่อย จัดทะเบียนเป็นบริษัทมหาชนจำกัดในประเทศไทย และจดทะเบียนในตลาดหลักทรัพย์แห่งประเทศไทย บริษัทและบริษัทย่อยดำเนินธุรกิจเกี่ยวกับอุตสาหกรรมผลิตและจำหน่ายบรรจุภัณฑ์ที่อยู่ของบริษัทตั้งอยู่เลขที่ 110 ถนนเพชรเกษม แขวงหนองค้างพลู เขตหนองแขม กรุงเทพมหานคร ผู้ถือหุ้นรายใหญ่คือ นายสุรพงษ์ เจริญชาญชัย

2. เกณฑ์ในการจัดทำงบการเงินและงบการเงินรวม

2.1 เกณฑ์ในการจัดทำงบการเงิน

งบการเงินนี้ได้จัดทำขึ้นเป็นทางการเป็นภาษาไทยตามหลักการบัญชีที่รับรองทั่วไปภายใต้พระราชบัญญัติการบัญชี พ.ศ. 2543 และมาตรฐานการบัญชีของไทยที่ออกภายใต้พระราชบัญญัติวิชาชีพบัญชี พ.ศ.2547 และตามข้อกำหนดของคณะกรรมการกำกับหลักทรัพย์และตลาดหลักทรัพย์ว่าด้วยการจัดทำและนำเสนอรายงานทางการเงินภายใต้พระราชบัญญัติหลักทรัพย์และตลาดหลักทรัพย์ พ.ศ. 2535 ซึ่งถือเป็นรายงานทางการเงินที่เป็นทางการตามกฎหมาย การแปลงงบการเงินฉบับนี้เป็นภาษาอื่น ให้ยึดถืองบการเงินที่จัดทำขึ้นเป็นภาษาไทยเป็นเกณฑ์

งบการเงินนี้ได้จัดทำขึ้นโดยใช้เกณฑ์ราคาทุนเดิม เว้นแต่จะได้เปิดเผยเป็นอย่างอื่นเป็นการเฉพาะ

ในระหว่างปี 2553 สภาวิชาชีพบัญชีได้ประกาศใช้มาตรฐานการบัญชี มาตรฐานการรายงานทางการเงิน และการตีความมาตรฐานการบัญชีของไทย ที่จะมีผลต่อบริษัทแต่ยังไม่มียกบังคับใช้ในปี 2555 ดังนี้

มาตรฐานการบัญชีฉบับที่	เรื่อง	วันที่มีผลบังคับใช้	ผลกระทบต่องบการเงิน
12	ภาษีเงินได้	1 ม.ค. 2556	อยู่ระหว่างการประเมิน
21	ผลกระทบจากการเปลี่ยนแปลงของอัตรา	1 ม.ค. 2556	อยู่ระหว่างการประเมิน
(ปรับปรุง 2552)	แลกเปลี่ยนเงินตราต่างประเทศ		

นอกจากนี้ ในระหว่างปี 2555 สภาวิชาชีพบัญชีได้ประกาศใช้มาตรฐานการรายงานทางการเงินฉบับที่ 8 เรื่อง ส่วนงานดำเนินงาน ซึ่งมีผลบังคับใช้สำหรับงบการเงินที่มีรอบระยะเวลาบัญชีที่เริ่มในหรือหลังวันที่ 1 มกราคม 2556 ฝ่ายบริหารของบริษัทเชื่อว่ามาตรฐานการรายงานทางการเงินข้างต้นจะไม่มีผลกระทบอย่างเป็นสาระสำคัญต่องบการเงินเมื่อนำมาถือปฏิบัติ

2.2 เกณฑ์ในการจัดทางการเงินรวม

ในระหว่างปีบริษัทได้ลงทุนในหุ้นของบริษัทที่ระบุข้างล่างนี้เกินกว่า ร้อยละ 50 ของหุ้นที่มีอยู่ในบริษัทดังกล่าว ทำให้ต้องจัดทางการเงินรวมเป็นครั้งแรก

งบการเงินรวมนี้ได้รวมงบการเงินของบริษัท นิปปอน แพ็ค (ประเทศไทย) จำกัด (มหาชน) และบริษัทย่อยที่บริษัทมีอำนาจควบคุมหรือถือหุ้นเกินกว่าร้อยละ 50 ของหุ้นที่มีสิทธิออกเสียง ดังต่อไปนี้

ชื่อบริษัท	สัดส่วนเงินลงทุน (ร้อยละ)		ลักษณะธุรกิจ
	2555	2554	
บริษัท นิปปอน แพ็ค เทรตติ้ง จำกัด	99.99	-	จำหน่ายบรรจุภัณฑ์และบริการให้เช่าพื้นที่
บริษัท ไทยเฟลคซิเบิ้ลแพค จำกัด	55.00	-	ผลิตและจำหน่ายบรรจุภัณฑ์

ในการประชุม เมื่อวันที่ 29 มิถุนายน 2555 ผู้ถือหุ้นได้มีมติอนุมัติการเข้าซื้อหุ้นของ บริษัท ไทยเฟลคซิเบิ้ลแพค จำกัด ซึ่งบริษัทได้เข้าซื้อหุ้นบริษัทดังกล่าวเมื่อวันที่ 13 กรกฎาคม 2555 ตามรายละเอียดที่กล่าวไว้ในหมายเหตุประกอบงบการเงินข้อ 15

2.3 รายการบัญชีระหว่างบริษัทกับบริษัทย่อยที่มีสาระสำคัญได้ถูกตัดรายการในการทางการเงินรวมแล้ว

2.4 งบการเงินรวมนี้ได้จัดทำขึ้นโดยใช้นโยบายการบัญชีเดียวกันสำหรับรายการบัญชีที่เหมือนกันหรือเหตุการณ์ทางบัญชีที่คล้ายคลึงกันสำหรับการจัดทางการเงินรวมสำหรับการจัดทางการเงินเฉพาะของบริษัท

อัตราส่วนสินทรัพย์รวมของบริษัทย่อย ณ วันที่ 31 ธันวาคม 2555 และรายได้รวมสำหรับปีสิ้นสุดวันที่ 31 ธันวาคม 2555 ในงบการเงินรวมสรุปได้ดังนี้:-

บริษัทย่อย	สินทรัพย์รวมของบริษัทย่อย คิดเป็นอัตราร้อยละในสินทรัพย์รวม	รายได้รวมของบริษัทย่อยคิดเป็น อัตราร้อยละในรายได้รวม
บริษัท นิปปอน แพ็ค เทรตติ้ง จำกัด	3.69	-
บริษัท ไทยเฟลคซิเบิ้ลแพค จำกัด	22.09	19.21

3. นโยบายการบัญชีที่สำคัญ

การรับรู้รายได้

บริษัทและบริษัทย่อยรับรู้รายได้จากการขายสินค้าเมื่อบริษัทได้โอนความเสี่ยงและผลตอบแทนที่เป็นสาระสำคัญของความเป็นเจ้าของของสินค้าให้กับผู้ซื้อแล้ว รายได้อื่นรับรู้ตามเกณฑ์สิทธิ ดอกเบี้ยรับรู้ตามเกณฑ์สิทธิตามส่วนของเวลาโดยคำนึงถึงอัตราผลตอบแทนที่แท้จริงของสินทรัพย์

เงินสดและรายการเทียบเท่าเงินสด

เงินสดและรายการเทียบเท่าเงินสด หมายถึง เงินสดในมือและเงินฝากธนาคารทุกประเภทที่มีสภาพคล่องสูง (ซึ่งไม่มีข้อจำกัดในการใช้) และพร้อมที่จะเปลี่ยนเป็นเงินสดที่แน่นอนเมื่อครบกำหนด ซึ่งมีความเสี่ยงในการเปลี่ยนแปลงมูลค่าน้อย

ลูกหนี้การค้าและค่าเผื่อนี้สงสัยจะสูญ

ลูกหนี้การค้า แสดงในราคาตามใบแจ้งหนี้สุทธิจากค่าเผื่อนี้สงสัยจะสูญ (ถ้ามี) บริษัทและบริษัทย่อยบันทึกค่าเผื่อนี้สงสัยจะสูญตามจำนวนหนี้ที่คาดว่าจะเรียกเก็บจากลูกหนี้ไม่ได้ ทั้งนี้โดยการประมาณจากประสบการณ์การเรียกเก็บหนี้ในอดีตควบคู่กับการวิเคราะห์สถานะปัจจุบันของลูกหนี้

บุคคลและบริษัทที่เกี่ยวข้องกัน

บุคคลหรือบริษัทที่เกี่ยวข้องกันกับบริษัท หมายถึง บุคคลหรือบริษัทที่มีอำนาจควบคุมบริษัท หรือถูกควบคุมโดยบริษัท ไม่ว่าจะเป็นโดยตรงหรือทางอ้อม หรืออยู่ภายใต้การควบคุมเดียวกันกับบริษัท

นอกจากนี้ บุคคลหรือบริษัทที่เกี่ยวข้องกัน ยังหมายรวมถึงบริษัทร่วมและบุคคลซึ่งมีอิทธิพลอย่างเป็นสาระสำคัญกับบริษัทผู้บริหารสำคัญ กรรมการหรือพนักงานของบริษัท ที่มีอำนาจในการวางแผนและกำหนดทิศทางการดำเนินงานของบริษัท

สินค้าคงเหลือ

บริษัทและบริษัทย่อยตีราคาสินค้าคงเหลือตามราคาทุนหรือมูลค่าสุทธิที่คาดว่าจะได้รับ แล้วแต่ราคาใดจะต่ำกว่า โดยใช้วิธีดังต่อไปนี้

- | | |
|---|---|
| สินค้าสำเร็จรูป สินค้าระหว่างผลิต และวัตถุดิบ | - วิธีราคาทุน (วิธีเข้าก่อน - ออกก่อน) |
| วัสดุอื่นๆ | - วิธีราคาทุน (วิธีถัวเฉลี่ยเคลื่อนที่) |

มูลค่าสุทธิที่คาดว่าจะได้รับ ประเมินจากราคาที่คาดว่าจะขายได้ตามปกติของธุรกิจหักด้วยต้นทุนส่วนเพิ่มที่จะผลิตให้เสร็จ (สำหรับสินค้าที่อยู่ระหว่างผลิต) และค่าใช้จ่ายที่จำเป็นเพื่อให้สินค้านั้นขายได้ บริษัทและบริษัทย่อยบันทึกค่าเผื่อนี้สงสัยจะสูญเคลื่อนไหวซ้ำและสินค้าเสียหายโดยพิจารณาจากประสบการณ์ที่ผ่านมาในอดีตและข้อมูลที่มีอยู่ในปัจจุบัน

เงินลงทุน

เงินลงทุนชั่วคราว

เงินลงทุนชั่วคราวเป็นเงินลงทุนในหลักทรัพย์ในความต้องการของตลาดโดยถือเป็นหลักทรัพย์เพื่อค้ำซึ่งแสดงด้วยมูลค่ายุติธรรมกำไรหรือขาดทุนจากการตีราคาหลักทรัพย์รับรู้ในงบกำไรขาดทุนเบ็ดเสร็จ

เงินลงทุนชั่วคราวอื่น

เงินลงทุนชั่วคราวอื่นเป็นเงินฝากประจำและตั๋วแลกเงินที่มีกำหนดระยะเวลาเกิน 3 เดือน ซึ่งไม่มีภาระผูกพัน

เงินลงทุนระยะยาว

เงินลงทุนระยะยาวเป็นเงินลงทุนในตราสารหนี้ ซึ่งจัดประเภทเป็นหลักทรัพย์ที่จะถือจนครบกำหนด และแสดงด้วยราคาทุนตัดจำหน่ายสุทธิจากค่าเผื่อการด้อยค่า (ถ้ามี)

รายได้ดอกเบี้ยจากตราสารหนี้รับรู้ตามเกณฑ์คงค้าง และรวมถึงการตัดจำหน่ายส่วนเกินและส่วนลดโดยใช้วิธีที่ทำให้ได้รับผลตอบแทนในระดับที่สม่าเสมอ และรวมอยู่ในรายได้ดอกเบี้ย

ต้นทุนของเงินลงทุนที่จำหน่ายคำนวณโดยวิธีถัวเฉลี่ยถ่วงน้ำหนัก

การรวมธุรกิจ

บริษัทบันทึกบัญชีสำหรับการรวมธุรกิจโดยถือปฏิบัติตามวิธีซื้อ บริษัท (ผู้ซื้อ) วัดมูลค่าต้นทุนการซื้อธุรกิจด้วยผลรวมของสิ่งตอบแทนที่โอนให้ซึ่งวัดมูลค่าด้วยมูลค่ายุติธรรม ณ วันที่ซื้อ และจำนวนของส่วนของผู้ที่ไม่มีอำนาจควบคุมในผู้ถูกซื้อในการรวมธุรกิจแต่ละครั้ง บริษัทจะวัดมูลค่าส่วนของผู้ที่ไม่มีอำนาจควบคุมในผู้ถูกซื้อด้วยมูลค่ายุติธรรมหรือมูลค่าของสินทรัพย์สุทธิที่ระบุได้ของผู้ถูกซื้อตามสัดส่วนของหุ้นที่ถือโดยผู้ที่ไม่มีอำนาจควบคุมนั้น

เมื่อต้นทุนการรวมธุรกิจต่ำกว่ามูลค่ายุติธรรมของสินทรัพย์สุทธิที่ได้มาจะรับรู้เป็นกำไรจากการต่อรองราคาซื้อในงบกำไรขาดทุนเบ็ดเสร็จ

เงินลงทุนในบริษัทย่อย

เงินลงทุนในบริษัทย่อยในงบการเงินเฉพาะบริษัท แสดงตามวิธีราคาทุน และบริษัทจะบันทึกผลกำไรหรือขาดทุนจากการจำหน่ายในงบกำไรขาดทุนเบ็ดเสร็จในงวดที่มีการจำหน่ายเงินลงทุนนั้น กรณีที่เงินลงทุนดังกล่าวเกิดการด้อยค่า บริษัทจะรับรู้ผลขาดทุนจากการด้อยค่าเป็นค่าใช้จ่ายในงบกำไรขาดทุนเบ็ดเสร็จ

อสังหาริมทรัพย์เพื่อการลงทุน

อสังหาริมทรัพย์เพื่อการลงทุนวัดมูลค่าเริ่มแรกด้วยราคาทุนซึ่งรวมถึงต้นทุนในการทำรายการ และแสดงมูลค่าตามราคาทุนหรือมูลค่าสุทธิที่จะได้รับ แล้วแต่ราคาใดจะต่ำกว่า

อสังหาริมทรัพย์เพื่อการลงทุนของบริษัท ได้แก่ ที่ดินและอาคาร

การด้อยค่าของสินทรัพย์

บริษัทและบริษัทย่อยจะประเมินการด้อยค่าของสินทรัพย์ เมื่อมีเหตุการณ์หรือมีการเปลี่ยนแปลงสภาพการณ์ที่ทำให้เกิดข้อบ่งชี้ว่ามูลค่าที่คาดว่าจะได้รับคืนของสินทรัพย์มีจำนวนต่ำกว่ามูลค่าที่บันทึกบัญชีไว้ ขาดทุนจากการด้อยค่าบันทึกเป็นค่าใช้จ่ายในงบกำไรขาดทุนเบ็ดเสร็จสำหรับสินทรัพย์ที่บันทึกในราคาทุน หรือถือเป็นรายการหักจากส่วนเกินทุนจากการตีราคาใหม่ในกรณีที่สินทรัพย์นั้นแสดงในราคาที่เหมาะสมขึ้นใหม่ ทั้งนี้ขาดทุนจากการด้อยค่าที่นำมาหักนั้นต้องไม่เกินจำนวนที่บันทึกอยู่ในส่วนเกินทุนจากการตีราคาสินทรัพย์สำหรับสินทรัพย์รายการเดียวกัน บริษัทและบริษัทย่อยจะบันทึกกลับรายการขาดทุนจากการด้อยค่าของสินทรัพย์เป็นรายได้หรือถือเป็นรายการเพิ่มส่วนเกินทุนจากการตีราคาใหม่ เมื่อข้อบ่งชี้เกี่ยวกับการด้อยค่าของสินทรัพย์ไม่มีอยู่อีกต่อไปหรือขาดทุนจากการด้อยค่ามีจำนวนลดลง จำนวนเงินที่กลับรายการจะต้องไม่สูงกว่ามูลค่าตามบัญชี (สุทธิจากค่าเสื่อมราคาหรือค่าตัดจำหน่าย) ที่ควรจะเป็น หากบริษัทไม่เคยรับรู้ผลขาดทุนจากการด้อยค่าของสินทรัพย์นั้นในปีก่อนๆ

ที่ดิน อาคาร และอุปกรณ์

ที่ดิน แสดงไว้ในราคาประเมิน โดยส่วนเกินทุนจากการตีราคาแสดงไว้ภายใต้ "ส่วนของผู้ถือหุ้น" ในงบแสดงฐานะการเงิน

บริษัทและบริษัทย่อยมีนโยบายที่จะว่าจ้างผู้ประเมินราคาอิสระประเมินราคาสินทรัพย์ดังกล่าวทุกๆ 3 - 5 ปี หากมีปัจจัยอื่นใดที่มีผลกระทบอย่างมีสาระสำคัญต่อมูลค่าสินทรัพย์ บริษัทและบริษัทย่อยจะให้มีการประเมินราคาใหม่โดยผู้ประเมินราคาอิสระในปีนั้นๆ

อาคารและอุปกรณ์ แสดงในราคาทุนหักค่าเสื่อมราคาสะสม ค่าเสื่อมราคาคำนวณโดยวิธีเส้นตรงตามอายุการใช้งาน ดังนี้

	ปี
อาคารและส่วนปรับปรุงอาคาร	20
เครื่องจักรและอุปกรณ์	10
อุปกรณ์โรงงาน	5 – 10
เครื่องตกแต่งสำนักงาน	5
เครื่องใช้สำนักงาน	3 – 5
ยานพาหนะ	5

กรณีมูลค่าที่จะได้รับคืนต่ำกว่ามูลค่าตามบัญชีของสินทรัพย์ บริษัทและบริษัทย่อยจะบันทึกผลขาดทุนจากการด้อยค่าในงบกำไรขาดทุนเบ็ดเสร็จ

สินทรัพย์ที่ไม่ได้ใช้ในการดำเนินงาน

สินทรัพย์ไม่ได้ใช้ในการดำเนินงาน ได้แก่ เครื่องจักรที่ไม่ได้ใช้ในการดำเนินงาน แสดงในราคาตามบัญชีหักค่าเผื่อการด้อยค่าของสินทรัพย์ (ถ้ามี)

สัญญาเช่าดำเนินงาน

การเช่าสินทรัพย์ซึ่งความเสี่ยงและกรรมสิทธิ์ของสินทรัพย์ที่เช่าเป็นของผู้ให้เช่า ได้จัดประเภทเป็นการเช่าดำเนินงาน ค่าเช่าที่จ่ายภายใต้การเช่าดำเนินงาน บันทึกเป็นค่าใช้จ่ายอย่างเป็นระบบภายใต้อายุสัญญาเช่า

รายการบัญชีที่เป็นเงินตราต่างประเทศ

รายการบัญชีที่เป็นเงินตราต่างประเทศ แปลงค่าเป็นเงินบาทโดยใช้อัตราแลกเปลี่ยน ณ วันที่เกิดรายการ สินทรัพย์และหนี้สินที่เป็นตัวเงินและเป็นเงินตราต่างประเทศ ณ วันที่ในรายงาน แปลงค่าเป็นเงินบาทโดยใช้อัตราแลกเปลี่ยน ณ วันนั้น กำไรหรือขาดทุนจากการแปลงค่าจะบันทึกในงบกำไรขาดทุนเบ็ดเสร็จ

ผลประโยชน์พนักงาน

ผลประโยชน์ระยะสั้นของพนักงาน

บริษัทและบริษัทย่อยรับรู้เงินเดือน ค่าจ้าง โบนัส เงินสมทบกองทุนประกันสังคมและเงินกองทุนสำรองเลี้ยงชีพเป็นค่าใช้จ่ายเมื่อเกิดรายการ

ผลประโยชน์หลังจากออกจากงานของพนักงาน (โครงการสมทบเงิน)

บริษัทร่วมกับพนักงานของบริษัทได้ร่วมกันจัดตั้งกองทุนสำรองเลี้ยงชีพ ซึ่งประกอบด้วยเงินที่พนักงานจ่ายสะสมและเงินที่บริษัทจ่ายสมทบให้เป็นรายเดือน สินทรัพย์ของกองทุนสำรองเลี้ยงชีพได้แยกออกจากสินทรัพย์ของบริษัท เงินที่บริษัทจ่ายสมทบกองทุนสำรองเลี้ยงชีพบันทึกเป็นค่าใช้จ่ายในปีที่เกิดรายการ

ผลประโยชน์หลังจากออกจากงานของพนักงาน (โครงการผลประโยชน์)

บริษัทและบริษัทย่อยมีภาระสำหรับเงินชดเชยที่ต้องจ่ายให้แก่พนักงานเมื่อออกจากงานตามกฎหมายแรงงาน ซึ่งบริษัทและบริษัทย่อยถือว่าเงินชดเชยดังกล่าวเป็นโครงการผลประโยชน์หลังจากออกจากงานสำหรับพนักงาน

หนี้สินตามโครงการผลประโยชน์หลังจากออกจากงานของพนักงานคำนวณโดยนักคณิตศาสตร์ประกันภัย ใช้วิธีคิดลด แต่หน่วยที่ประมาณการไว้ (Projected Unit Credit Method)

กำไรหรือขาดทุนจากการประมาณการตามหลักคณิตศาสตร์ประกันภัย (Actuarial gains or losses) เกิดจากการเปลี่ยนแปลงอัตราค่าขึ้นเงินเดือนและค่าแรงและอื่นๆ ในการคำนวณผลประโยชน์หลังจากออกจากงานของพนักงานแสดงไว้ภายใต้ส่วนของผู้ถือหุ้น

ภาษีเงินได้

การคำนวณภาษีเงินได้ตามประมวลรัษฎากร คำนวณขึ้นหลังจากบวกกลับด้วยค่าใช้จ่าย ซึ่งไม่สามารถถือเป็นรายจ่ายในการคำนวณภาษี และหักด้วยรายได้ที่ได้รับยกเว้นภาษีเงินได้ ตามข้อกำหนดในประมวลรัษฎากร บริษัทบันทึกบัญชีภาษีเงินได้ตามจำนวนเงินที่ต้องจ่ายตามประมวลรัษฎากร

ตามพระราชบัญญัติภาษีเงินได้ฉบับที่ 530 ลงวันที่ 21 ธันวาคม 2554 อัตราภาษีเงินได้จะลดลงจากอัตราร้อยละ 30 เป็น ร้อยละ 23 ในปี 2555 และจะลดลงเป็นร้อยละ 20 ในปี 2556 และ 2557

กำไรต่อหุ้นขั้นพื้นฐาน

กำไรต่อหุ้นขั้นพื้นฐาน คำนวณโดยการหารกำไรสุทธิด้วยจำนวนหุ้นสามัญเฉลี่ยถ่วงน้ำหนักที่ออกจำหน่ายและชำระแล้วในระหว่างปี

การใช้ประมาณการทางการบัญชี

ในการจัดทางการเงินเพื่อให้เป็นไปตามหลักการบัญชีที่รับรองทั่วไป ผู้บริหารต้องใช้การประมาณการและข้อสมมติฐานหลายประการ ซึ่งมีผลกระทบต่อจำนวนเงินที่เกี่ยวกับรายได้ ค่าใช้จ่าย สินทรัพย์ หนี้สิน และการเปิดเผยข้อมูลเกี่ยวกับสินทรัพย์และหนี้สินที่อาจเกิดขึ้น ซึ่งผลที่เกิดขึ้นจริงอาจแตกต่างจากจำนวนที่ได้ประมาณการไว้

ประมาณการหนี้สินและค่าใช้จ่าย และสินทรัพย์ที่อาจเกิดขึ้น

บริษัทและบริษัทย่อยจะบันทึกประมาณการหนี้สินและค่าใช้จ่ายไว้ในงบการเงิน เมื่อบริษัทและบริษัทย่อยมีภาระผูกพันตามกฎหมายหรือเป็นภาระผูกพันที่ค่อนข้างแน่นอนที่มีผลสืบเนื่องจากเหตุการณ์ในอดีต ซึ่งอาจทำให้บริษัทต้องชำระหรือชดเชยตามภาระผูกพันนั้น และจำนวนที่ต้องชดเชยดังกล่าวสามารถประมาณได้อย่างสมเหตุสมผล สินทรัพย์ที่อาจเกิดขึ้นจะถูกรับรู้เป็นสินทรัพย์แยกต่างหาก เมื่อมีปัจจัยสนับสนุนว่าจะได้รับคืนแน่นอน

4. ประมาณการทางการเงินที่สำคัญ ข้อสมมติฐาน การใช้ดุลยพินิจ และการจัดการความเสี่ยงในส่วนของคุณ

4.1 ประมาณการทางการเงินที่สำคัญ ข้อสมมติฐาน และการใช้ดุลยพินิจ

4.1.1 การด้อยค่าของลูกหนี้และเงินให้กู้ยืม

บริษัทและบริษัทย่อยได้บันทึกค่าเผื่อหนี้สงสัยจะสูญเพื่อให้สะท้อนถึงการด้อยค่าของลูกหนี้และเงินให้กู้ยืมอันเกิดมาจากการที่ไม่มีความสามารถในการชำระหนี้ ค่าเผื่อหนี้สงสัยจะสูญนั้นเป็นการประเมินบนพื้นฐานจากความไม่แน่นอนในการรับชำระหนี้และดุลยพินิจของผู้บริหาร

4.1.2 ค่าเผื่อสำหรับสินค้าเก่า ล้าสมัย และเสื่อมคุณภาพ

บริษัทและบริษัทย่อยได้ประมาณการค่าเผื่อสำหรับสินค้าเก่า ล้าสมัย และเสื่อมคุณภาพเพื่อให้สะท้อนถึงการด้อยค่าลงของสินค้าคงเหลือ โดยการประมาณการนั้นจะพิจารณาจากการหมุนเวียนและการเสื่อมสภาพของสินค้าคงเหลือประเภทต่างๆ

4.1.3 ที่ดิน อาคาร และอุปกรณ์

ฝ่ายบริหารเป็นผู้ประมาณการของอายุการใช้งานและมูลค่าซากของอาคารและอุปกรณ์ของบริษัท โดยจะทบทวนค่าเสื่อมราคาเมื่ออายุการใช้งานและมูลค่าซากมีความแตกต่างไปจากการประมาณการในงวดก่อน หรือมีการตัดจำหน่ายสินทรัพย์ที่เสื่อมสภาพหรือไม่ได้ใช้งานอีกต่อไป

4.1.4 สัญญาเช่า

ในการพิจารณาประเภทของสัญญาเช่าว่าเป็นสัญญาเช่าดำเนินงานหรือสัญญาเช่าการเงิน ฝ่ายบริหารได้ใช้ดุลยพินิจในการประเมินเงื่อนไขและรายละเอียดของสัญญาเพื่อพิจารณาว่า บริษัทและบริษัทย่อยได้โอนหรือรับโอนความเสี่ยงและผลประโยชน์ในสินทรัพย์ที่เช่าดังกล่าวแล้วหรือไม่

4.1.5 ค่าเผื่อการด้อยค่าของสินทรัพย์

บริษัทและบริษัทย่อยพิจารณาค่าเผื่อการด้อยค่าของสินทรัพย์ เมื่อพบว่ามูลค่ายุติธรรมของสินทรัพย์ดังกล่าวลดลงอย่างมีสาระสำคัญ หรือเป็นระยะเวลานาน ซึ่งความมีสาระสำคัญและระยะเวลานั้นขึ้นอยู่กับดุลยพินิจของฝ่ายบริหาร

4.1.6 ผลประโยชน์หลังจากออกจากงานของพนักงาน (โครงการผลประโยชน์)

หนี้สินตามโครงการผลประโยชน์หลังจากออกจากงานของพนักงานประมาณการตามหลักคณิตศาสตร์ประกันภัย ซึ่งข้อสมมติฐานในการประมาณการดังกล่าวประกอบด้วย อัตราคิดลด จำนวนเงินเดือนที่คาดว่าจะเพิ่มขึ้นในอนาคต อัตราภาระและปัจจัยที่เกี่ยวข้องในเชิงประชากรศาสตร์ ในการกำหนดอัตราคิดลดฝ่ายบริหารได้พิจารณาถึงอัตราดอกเบี้ยที่สะท้อนถึงสภาพการณ์ทางเศรษฐกิจในปัจจุบัน ส่วนอัตราภาระใช้ข้อมูลตารางอัตราภาระที่เปิดเผยทั่วไปในประเทศ อย่างไรก็ตาม ผลประโยชน์หลังการเลิกจ้างงานที่เกิดขึ้นจริงนั้นอาจแตกต่างไปจากที่ประมาณไว้

4.2 การจัดการความเสี่ยงในส่วนของทุน

วัตถุประสงค์ของบริษัทในการบริหารทุนนั้นเพื่อดำรงไว้ซึ่งความสามารถในการดำเนินงานอย่างต่อเนื่องของบริษัท เพื่อสร้างผลตอบแทนต่อผู้ถือหุ้นและเป็นประโยชน์ต่อผู้ที่มีส่วนได้เสียอื่น เพื่อดำรงไว้ซึ่งโครงสร้างของทุนที่เหมาะสม

ในการดำรงไว้หรือปรับโครงสร้างของทุน บริษัทอาจออกหุ้นใหม่หรือออกหุ้นกู้เพื่อปรับโครงสร้างหนี้ หรือการขายสินทรัพย์เพื่อลดภาระหนี้

5. เงินสดและรายการเทียบเท่าเงินสด

	(หน่วย : บาท)		
	งบการเงินรวม	งบการเงินเฉพาะของบริษัท	
	2555	2555	2554
เงินสด	51,870	30,000	20,460
เงินฝากธนาคาร – ออมทรัพย์	40,243,765	21,417,109	11,717,813
เงินฝากธนาคาร – กระแสรายวัน	534,134	431,263	37,000
รวม	40,829,769	21,878,372	11,775,273

6. รายการบัญชีกับบุคคลและบริษัทที่เกี่ยวข้องกัน

บริษัทมีรายการบัญชีที่เกิดขึ้นกับบุคคลและบริษัทที่เกี่ยวข้องกัน บุคคลและบริษัทเหล่านี้เกี่ยวข้องกับโดยการถือหุ้นและ/หรือกรรมการร่วมกัน ดังนั้น งบการเงินนี้จึงแสดงผลของรายการเหล่านี้ตามมูลฐานที่พิจารณาร่วมกันระหว่างบริษัทกับบุคคลและบริษัทที่เกี่ยวข้องกัน ซึ่งบางกรณีอาจใช้เกณฑ์ที่แตกต่างจากรายการกับบุคคลและกิจการที่ไม่เกี่ยวข้องกัน

ชื่อกิจการ	ประเภทธุรกิจ	ความสัมพันธ์
บริษัท นิปปอน แพ็ค เทคดิง จำกัด	จำหน่ายบรรจุภัณฑ์และบริการให้เช่าพื้นที่	บริษัทย่อยของบริษัท
บริษัท ไทยเฟลคซิเบิลแพค จำกัด	ผลิตและจำหน่ายบรรจุภัณฑ์	บริษัทย่อยของบริษัท

ในระหว่างปี 2555 บริษัทเปลี่ยนแปลงผู้บริหารและผู้ถือหุ้น ดังนั้น บริษัทที่เกี่ยวข้องกันดังต่อไปนี้ ถือว่าไม่เป็นรายการที่เกี่ยวข้องกันแล้ว

ชื่อกิจการ	ประเภทธุรกิจ	ความสัมพันธ์
บริษัท ผลิตภัณฑ์อาหารกิมเฮง จำกัด	อุตสาหกรรมการผลิต	อดีตผู้ถือหุ้นใหญ่ของบริษัทถือหุ้น
บริษัท ผลิตภัณฑ์อาหารศรีสยาม จำกัด	อุตสาหกรรมการผลิต	อดีตผู้ถือหุ้นใหญ่ของบริษัทถือหุ้น
บริษัท สยามเดลีฟู้ดส์ จำกัด	อุตสาหกรรมการผลิต	อดีตผู้ถือหุ้นใหญ่ของบริษัทถือหุ้น
บริษัท สยามราชบุรีอุตสาหกรรม จำกัด	อุตสาหกรรมการผลิต	อดีตผู้ถือหุ้นใหญ่ของบริษัทถือหุ้น
บริษัท ศรีน่านพร มาร์เก็ตติ้ง จำกัด	ซื้อขายสินค้า	อดีตผู้ถือหุ้นใหญ่ของบริษัทถือหุ้น
บริษัท สยามฟู้ดส์ อินดัสทรี จำกัด	อุตสาหกรรมการผลิต	ถือหุ้นโดยเครือญาติอดีตผู้ถือหุ้น

ยอดคงเหลือระหว่างบุคคลและบริษัทที่เกี่ยวข้องกันที่มีสาระสำคัญ ณ วันที่ 31 ธันวาคม 2555 และ 2554 ประกอบด้วย

	(หน่วย : บาท)		
	งบการเงินรวม	งบการเงินเฉพาะของบริษัท	
	2555	2555	2554
ลูกหนี้การค้า – บริษัทที่เกี่ยวข้อง			
บริษัท สยามเดลีฟู้ดส์ จำกัด	-	-	2,870,418
บริษัท ผลิตภัณฑ์อาหารกิมเฮง จำกัด	-	-	1,499,884
บริษัท สยามฟู้ดส์อินดัสทรี จำกัด	-	-	158,086
รวม	-	-	4,528,388
ตัวเงินรับการค้า – บริษัทที่เกี่ยวข้อง			
บริษัท ผลิตภัณฑ์อาหารกิมเฮง จำกัด	-	-	966,125
บริษัท สยามเดลีฟู้ดส์ จำกัด	-	-	854,399
บริษัท สยามฟู้ดส์อินดัสทรี จำกัด	-	-	156,539
บริษัท ผลิตภัณฑ์อาหารศรีสยาม จำกัด	-	-	2,611,892



รวม	-	-	4,588,955
รวมลูกหนี้และตัวเงินรับการค้า - บริษัทที่เกี่ยวข้อง	-	-	9,117,343
หัก ปลอดภัย	-	-	(14,577)
สุทธิ	-	-	9,102,766

ณ วันที่ 31 ธันวาคม 2555 และ 2554 ลูกหนี้การค้า - บริษัทที่เกี่ยวข้องกันแยกตามอายุหนี้ที่ค้างชำระมีดังนี้

	(หน่วย : บาท)		
	งบการเงินรวม		งบการเงินเฉพาะของบริษัท
	2555	2555	2554
<u>ลูกหนี้การค้า - บริษัทที่เกี่ยวข้อง</u>			
ยังไม่ครบกำหนดชำระ	-	-	4,528,388
หัก ปลอดภัย	-	-	(14,577)
สุทธิ	-	-	4,513,811
<u>ตัวเงินรับการค้า - บริษัทที่เกี่ยวข้อง</u>			
ยังไม่ถึงกำหนดและไม่ถึง 6 เดือน	-	-	4,588,955
รวม	-	-	4,588,955
รวมลูกหนี้การค้าและตัวเงินรับการค้า - บริษัทที่เกี่ยวข้อง		-	9,102,766

	(หน่วย : บาท)	
	งบการเงินเฉพาะของบริษัท	
	2555	
	อัตราดอกเบี้ย (ร้อยละ)	เงินให้กู้ยืม
<u>เงินให้กู้ยืมระยะสั้นและดอกเบี้ยค้างรับ</u>		
<u>บริษัทย่อย</u>		
บริษัท นิปปอน แพ็ค เทรคดิง จำกัด	3.00	17,000,000
รวม		17,000,000

รายการเคลื่อนไหวเงินให้กู้ยืมระยะสั้นระหว่างปี มีดังนี้

(หน่วย : บาท)			
งบการเงินเฉพาะของบริษัท			
2554	เพิ่มขึ้น	ลดลง	2555



บริษัท นิปปอน แพ็ค เทรตติ้ง จำกัด	-	17,000,000	-	17,000,000
-----------------------------------	---	------------	---	------------

บริษัทมีรายการระหว่างบุคคลและบริษัทที่เกี่ยวข้องกันที่มีสาระสำคัญ สำหรับปีสิ้นสุดวันที่ 31 ธันวาคม 2555 และ 2554 ดังนี้

(หน่วย : บาท)

	งบการเงินรวม	งบการเงินเฉพาะของบริษัท	
	สำหรับปีสิ้นสุดวันที่ 31 ธันวาคม		
	2555	2555	2554
<u>ขายสินค้า</u>			
<u>บริษัทย่อย</u>			
บริษัท ไทยแฟลคซิเบิ้ลแพค จำกัด	-	26,750	-
<u>บริษัทที่เกี่ยวข้องกัน (มกราคม – เมษายน 2555)</u>			
บริษัท ผลิตภัณฑ์อาหารศรีสยาม จำกัด	7,970,069	7,970,069	28,566,624
บริษัท สยามเดลีฟู้ดส์ จำกัด	7,724,556	7,724,556	15,563,648
บริษัท ผลิตภัณฑ์อาหารกิมเฮง จำกัด	5,376,345	5,376,345	13,368,230
บริษัท สยามฟู้ดส์อินดัสทรี จำกัด	670,438	670,438	3,607,320
รวม	21,741,408	21,741,408	61,105,822
<u>รับคืนสินค้าและส่วนลดจ่าย (มกราคม – เมษายน 2555)</u>			
บริษัท ผลิตภัณฑ์อาหารศรีสยาม จำกัด	1,925	1,925	1,941
บริษัท สยามเดลีฟู้ดส์ จำกัด	33,967	33,967	223,620
บริษัท ผลิตภัณฑ์อาหารกิมเฮง จำกัด	25,581	25,581	93,663
บริษัท สยามฟู้ดส์อินดัสทรี จำกัด	22,896	22,896	76,292
บริษัท สยามราชบุรีอุตสาหกรรม จำกัด	-	-	4,757
รวม	84,369	84,369	400,273
<u>ดอกเบี้ยรับ</u>			
บริษัท นิปปอน แพ็ค เทรตติ้ง จำกัด	-	146,738	-
<u>ค่าตอบแทนผู้บริหารสำคัญ</u>			
ผลประโยชน์ระยะสั้นของพนักงาน	33,778,842	33,778,842	9,904,753
ผลประโยชน์หลังออกจากงาน	236,333	236,333	270,912
รวม	34,015,175	34,015,175	10,175,665

บริษัทมีนโยบายการกำหนดราคาการซื้อขายระหว่างกันตามราคาและเงื่อนไขการชำระเงินที่เป็นไปตามปกติทางการค้า

รายการดังกล่าวข้างต้นไม่เกี่ยวข้องใดๆ กับกลุ่มผู้ถือหุ้นกลุ่มใหม่ เมื่อวันที่ 12 เมษายน 2555 คณะกรรมการบริษัทชุดเดิมได้มีมติอนุมัติให้ยุติสัญญาจ้างงานกับอดีตกรรมการผู้จัดการใหญ่ ตั้งแต่วันที่ 19 เมษายน 2555 และจ่ายค่าตอบแทนจำนวน 20.99 ล้านบาท ซึ่งการจ่ายชำระค่าตอบแทนดังกล่าวเกิดขึ้นก่อนที่จะมีการแต่งตั้งคณะกรรมการบริษัทชุดใหม่ และเมื่อวันที่ 9 กรกฎาคม 2555 คณะกรรมการชุดใหม่ได้ยื่นเรื่องต่อสำนักงานคณะกรรมการหลักทรัพย์และตลาดหลักทรัพย์ (กลต) เพื่อพิจารณารายการดังกล่าวว่าปฏิบัติตามขั้นตอนที่กฎหมายกำหนดหรือไม่ ขณะนี้ยังไม่ทราบผลการพิจารณาดังกล่าว

7. เงินลงทุนชั่วคราว – สุทธิ

(หน่วย : บาท)

	งบการเงินรวม			
	2555		2554	
	มูลค่า	มูลค่ายุติธรรม	มูลค่า	มูลค่ายุติธรรม
หลักทรัพย์เพื่อค้า				
ตราสารทุน				
หุ้นทุน	82,054,100	86,955,900	7,397,824	6,008,008
กองทุนรวม	100,940,071	105,639,279	30,325,234	30,778,692
กำไร (ขาดทุน) ที่ยังไม่เกิดขึ้นจากการเปลี่ยนแปลงมูลค่าเงินลงทุน	9,601,008	-	(936,358)	-
รวมหลักทรัพย์เพื่อค้า	192,595,179	192,595,179	36,786,700	36,786,700
ตราสารหนี้ที่จะถือจนครบกำหนด				
ตั๋วแลกเงิน	-	-	60,000,000	-
รวมตราสารหนี้ที่จะถือจนครบกำหนด	-	-	60,000,000	-
รวมเงินลงทุนชั่วคราว	192,595,179	-	96,786,700	-

ในระหว่างปี 2555 และ 2554 เงินลงทุนชั่วคราวมีการเปลี่ยนแปลง ดังนี้

(หน่วย : บาท)

	งบการเงินรวม			
	หุ้นทุน	กองทุนรวม	ตั๋วแลกเงิน	รวม
ราคาตามบัญชี - สุทธิ ณ วันที่ 1 มกราคม 2554	5,305,775	10,796,853	-	16,102,628
ซื้อระหว่างปี	-	177,391,022	60,000,000	237,391,022
ขายระหว่างปี	-	(157,838,841)	-	(157,838,841)
ปรับปรุงมูลค่าเพิ่มขึ้นตามมูลค่ายุติธรรม	702,233	429,658	-	1,131,891
ราคาตามบัญชี - สุทธิ ณ วันที่ 31 ธันวาคม 2554	6,008,008	30,778,692	60,000,000	96,786,700
ซื้อระหว่างปี	696,530,241	655,220,083	-	1,351,750,324
ขายระหว่างปี	(642,871,724)	(585,810,830)	(60,000,000)	(1,288,682,554)
ปรับปรุงมูลค่าเพิ่มขึ้นตามมูลค่ายุติธรรม	27,289,375	5,451,334	-	32,740,709



ราคาตามบัญชี - สุทธิ ณ วันที่ 31 ธันวาคม 2555	86,955,900	105,639,279	-	192,595,179
---	------------	-------------	---	-------------

(หน่วย : บาท)

งบการเงินเฉพาะของบริษัท

	2555		2554	
	มูลค่า	มูลค่ายุติธรรม	มูลค่า	มูลค่ายุติธรรม
หลักทรัพย์เพื่อค้า				
ตราสารทุน				
หุ้นทุน	82,054,100	86,955,900	7,397,824	6,008,008
กองทุนรวม	75,940,071	80,497,167	30,325,234	30,778,692
กำไร (ขาดทุน) ที่ยังไม่เกิดขึ้นจากการเปลี่ยนแปลงมูลค่าเงินลงทุน	9,458,896	-	(936,358)	-
รวมหลักทรัพย์เพื่อค้า	167,453,067	167,453,067	36,786,700	36,786,700
ตราสารหนี้ที่จะถือจนครบกำหนด				
ตั๋วแลกเงิน	-	-	60,000,000	-
รวมตราสารหนี้ที่จะถือจนครบกำหนด	-	-	60,000,000	-
รวมเงินลงทุนชั่วคราว	167,453,067	-	96,786,700	-

ในระหว่างปี 2555 และ 2554 เงินลงทุนชั่วคราวมีการเปลี่ยนแปลง ดังนี้

(หน่วย : บาท)

	งบการเงินเฉพาะของบริษัท			
	หุ้นทุน	กองทุนรวม	ตั๋วแลกเงิน	รวม
ราคาตามบัญชี - สุทธิ ณ วันที่ 1 มกราคม 2554	5,305,775	10,796,853	-	16,102,628
ซื้อระหว่างปี	-	177,391,022	60,000,000	237,391,022
ขายระหว่างปี	-	(157,838,841)	-	(157,838,841)
ปรับปรุงมูลค่าเพิ่มขึ้นตามมูลค่ายุติธรรม	702,233	429,658	-	1,131,891
ราคาตามบัญชี - สุทธิ ณ วันที่ 31 ธันวาคม 2554	6,008,008	30,778,692	60,000,000	96,786,700
ซื้อระหว่างปี	696,530,241	630,220,083	-	1,326,750,324
ขายระหว่างปี	(642,871,724)	(585,810,830)	(60,000,000)	(1,288,682,554)
ปรับปรุงมูลค่าเพิ่มขึ้นตามมูลค่ายุติธรรม	27,289,375	5,309,222	-	32,598,597
ราคาตามบัญชี - สุทธิ ณ วันที่ 31 ธันวาคม 2555	86,955,900	80,497,167	-	167,453,067

8. ลูกหนี้และตัวเงินรับการค้า – สุทธิ

(หน่วย : บาท)

	งบการเงินรวม	งบการเงินเฉพาะของบริษัท	
	2555	2555	2554
ลูกหนี้การค้า	55,989,448	34,908,837	24,414,443
ตัวเงินรับการค้า	15,315,870	13,762,612	6,283,793
รวม	71,305,318	48,671,449	30,698,236
หัก ไบลดหนี้	(520,771)	(6,885)	(1,234,297)
ค่าเผื่อหนี้สงสัยจะสูญ	(5,644,376)	(5,487,901)	(6,304,059)
สุทธิ	65,140,171	43,176,663	23,159,880

ณ วันที่ 31 ธันวาคม 2555 และ 2554 ลูกหนี้การค้า แยกตามอายุหนี้ที่ค้างชำระมีดังนี้

(หน่วย : บาท)

	งบการเงินรวม	งบการเงินเฉพาะของบริษัท	
	2555	2555	2554
ลูกหนี้การค้า			
ยังไม่ถึงกำหนดชำระ	43,486,248	27,709,913	16,617,275
เกินกำหนดชำระ :			
น้อยกว่า 3 เดือน	8,677,255	4,065,281	4,411,537
6 เดือน – 12 เดือน	535,827	-	-
มากกว่า 12 เดือน	3,290,118	3,133,643	3,385,631
รวม	55,989,448	34,908,837	24,414,443
หัก ไบลดหนี้	(520,771)	(6,885)	(1,234,297)
ค่าเผื่อหนี้สงสัยจะสูญ	(3,290,762)	(3,134,287)	(3,029,351)
สุทธิ	52,177,915	31,767,665	20,150,795
ตัวเงินรับการค้า			
เกินกำหนดชำระ :			
น้อยกว่า 3 เดือน	12,707,935	11,154,675	4,154,986
6 เดือน – 12 เดือน	261,950	261,950	-
มากกว่า 12 เดือน	2,345,985	2,345,987	2,128,807
รวม	15,315,870	13,762,612	6,283,793
หัก ค่าเผื่อหนี้สงสัยจะสูญ	(2,353,614)	(2,353,614)	(3,274,708)
สุทธิ	12,962,256	11,408,998	3,009,085
รวมลูกหนี้การค้าและตัวเงินรับการค้า - สุทธิ	65,140,171	43,176,663	23,159,880



9. สินค้ำคงเหลือ – สุทธิ

	(หน่วย : บาท)		
	งบการเงินรวม	งบการเงินเฉพาะของบริษัท	
	2555	2555	2554
สินค้าสำเร็จรูป	10,695,586	5,544,961	6,933,509
สินค้าระหว่างผลิต	4,093,354	1,162,498	1,608,050
วัตถุดิบและอื่นๆ	23,158,804	16,290,581	13,275,045
รวม	37,947,744	22,998,040	21,816,604
หัก ค่าเผื่อสินค้าเสื่อมคุณภาพและสินค้าล้าสมัย	(5,025,791)	(4,548,424)	(4,114,155)
สุทธิ	32,921,953	18,449,616	17,702,449

ในระหว่างปี ค่าเผื่อสินค้าเสื่อมคุณภาพและสินค้าล้าสมัยมีการเปลี่ยนแปลง ดังนี้

	(หน่วย : บาท)		
	งบการเงินรวม	งบการเงินเฉพาะของบริษัท	
	2555	2555	2554
ยอดยกมาต้นปี	4,114,155	4,114,155	3,900,643
เพิ่มขึ้น	2,278,836	1,801,469	2,153,205
ลดลง	(1,367,200)	(1,367,200)	(1,939,693)
ยอดคงเหลือสิ้นปี	5,025,791	4,548,424	4,114,155

ในระหว่างปี 2555 และ 2554 บริษัทได้ออนกลับค่าเผื่อสินค้าเสื่อมคุณภาพจำนวน 1.37 ล้านบาท และ จำนวน 1.94 ล้านบาท ตามลำดับ เนื่องจากมีการทำลายสินค้าและนำไปใช้ในการผลิต

10. ลูกหนี้ - อติกรรมการ - สุทธิ

รายการเคลื่อนไหวของลูกหนี้ - อติกรรมการ มีดังนี้

		(หน่วย : บาท)			
		งบการเงินรวม / งบการเงินเฉพาะของบริษัท			
ลักษณะความสัมพันธ์		1 มกราคม			31 ธันวาคม
		2555	เพิ่มขึ้น	ลดลง	2555
คุณวิชัย ชัยสถาพร	อติตผู้ถือหุ้น				
เงินทุน		196,399,419	-	(196,399,419)	-
ค่าเผื่อนี้สงสัยจะสูญ		(191,399,419)	-	191,399,419	-
สุทธิ		5,000,000	-	(5,000,000)	-

อติกรรมการของบริษัทรายหนึ่งได้ยกยอกทรัพย์สินของบริษัทไปใช้ส่วนตัวระหว่างปี 2551 ถึงเดือนมีนาคม 2553 เป็นจำนวนรวม 196.40 ล้านบาท ซึ่งในจำนวนนี้ อติกรรมการดังกล่าวได้ขายเช็คส่วนตัวจำนวน 5.00 ล้านบาท เป็นการชำระหนี้บางส่วนแล้ว แต่ยังอยู่ระหว่างการอายัดทรัพย์สินโดยสำนักงานคณะกรรมการกำกับหลักทรัพย์และตลาดหลักทรัพย์ (กลต) บริษัทจึงได้บันทึกค่าเผื่อนี้สงสัยจะสูญไว้เต็มจำนวนสุทธิ 191.40 ล้านบาท ตามคำสั่งของสำนักงานคณะกรรมการกำกับหลักทรัพย์และตลาดหลักทรัพย์ (กลต) ในระหว่างปี อติกรรมการได้ชำระเงินให้แก่บริษัทแล้วจำนวน 196.40 ล้านบาท บริษัทจึงกลับรายการค่าเผื่อนี้สงสัยจะสูญเป็นรายได้อื่นในงบกำไรขาดทุนเบ็ดเสร็จสำหรับปีสิ้นสุดวันที่ 31 ธันวาคม 2555 ทำให้กำไรสำหรับปี 2555 ของบริษัทเพิ่มขึ้นหุ้นละ 1.29 บาท

ดังนั้น บริษัทจึงยกเว้นดอกเบี้ยทั้งหมดตามข้อตกลงที่ได้รับอนุมัติจากที่ประชุมผู้ถือหุ้น และดำเนินการถอนฟ้องต่อศาลแพ่งและศาลอาญาแล้วเมื่อวันที่ 3 เมษายน 2555

11. เงินมัดจำสิทธิการเช่า

ณ วันที่ 31 ธันวาคม 2555 บริษัทย่อยจ่ายเงินมัดจำค่าสิทธิการเช่า จำนวน 5 ล้านบาท ให้แก่บริษัทแห่งหนึ่ง อย่างไรก็ตาม รายการดังกล่าวยังดำเนินการไม่เรียบร้อย บริษัทย่อยได้ยกเลิกข้อตกลงดังกล่าว และจะได้รับเงินมัดจำคืนภายในปี 2556

12. เงินฝากธนาคารที่มีข้อจำกัดในการใช้

ณ วันที่ 31 ธันวาคม 2554 เงินฝากประจำจำนวน 4.00 ล้านบาท มีระยะเวลา 36 เดือน ได้ปลดภาระหนังสือค้ำประกันการใช้ไฟฟ้าแล้ว ในระหว่างปี 2555 บริษัทได้ทำการปลดภาระค้ำประกันวงเงินเลตเตอร์ออฟเครดิตและทรัสต์รีซีพ สำหรับเงินฝากจำนวน 1 ล้านบาท ซึ่งได้จัดประเภทเป็นสินทรัพย์หมุนเวียนแล้ว

13. เงินให้กู้ยืมระยะยาวแก่บริษัทอื่น – สุทธิ

ยอดคงเหลือ ณ วันที่ 31 ธันวาคม 2555 และ 2554 มีดังนี้

	อัตราดอกเบี้ยร้อยละ	(หน่วย : บาท)		
		งบการเงินรวม	งบการเงินเฉพาะของบริษัท	
		2555	2555	2554
เงินให้กู้ยืมระยะยาว	MLR + 2 ต่อปี	9,199,065	9,199,065	29,199,065
หัก ส่วนที่ถึงกำหนดชำระภายในหนึ่งปี		(9,199,065)	(9,199,065)	(20,000,000)
เงินให้กู้ยืมระยะยาว – สุทธิ		-	-	9,199,065

เมื่อวันที่ 1 กรกฎาคม 2552 ได้ทำสัญญากู้ยืมเงินระหว่างกันด้วยจำนวนเงิน 29.2 ล้านบาท โดยมีเงื่อนไขการจ่ายชำระคืนดังนี้

- 1) บริษัทดังกล่าวต้องจ่ายชำระคืนเป็นรายปีจะไม่ต่ำกว่า 10 ล้านบาท โดยเริ่มชำระงวดแรกเดือนธันวาคม 2554 และชำระส่วนที่เหลือให้เสร็จสิ้นภายในเดือนธันวาคม 2556
- 2) บริษัทคิดดอกเบี้ยในอัตรา MLR บวก 2 ต่อปี โดยเริ่มคิดตั้งแต่วันที่ 1 กรกฎาคม 2552 และให้บริษัทดังกล่าวชำระดอกเบี้ยเป็นรายไตรมาส เริ่มตั้งแต่มีนาคม 2553 (เสร็จสิ้นธันวาคม 2556)
- 3) เมื่อวันที่ 29 ธันวาคม 2554 บริษัทได้ตกลงทำการแก้ไขสัญญากู้ยืมเงินเพิ่มเติมจากสัญญาเมื่อวันที่ 1 กรกฎาคม 2552 เกี่ยวกับเงื่อนไขในการจ่ายชำระคืนโดยผู้ตกลงชำระหนี้ภายในเดือนมกราคม 2555 เป็นเงินจำนวน 15 ล้านบาท และภายในเดือนธันวาคม 2555 เป็นเงินจำนวน 5 ล้านบาท ส่วนเงินต้นที่เหลือทั้งหมดจะชำระภายในเดือนธันวาคม 2556 บริษัทดังกล่าวได้นำโฉนดที่ดินของโครงการมาจดจำนองเป็นหลักประกันเงินกู้ดังกล่าว

บริษัทรับรู้ดอกเบี้ยรับในงบกำไรขาดทุนเบ็ดเสร็จสำหรับปีสิ้นสุดวันที่ 31 ธันวาคม 2555 และ 2554 จำนวนเงิน 1.47 ล้านบาท และ 2.70 ล้านบาท ตามลำดับ

บริษัทรับจดจำนองที่ดินโครงการจำนวน 36 โฉนด จากบริษัทดังกล่าวเป็นหลักประกันการกู้ยืมเงิน เมื่อวันที่ 21 กุมภาพันธ์ 2555 บริษัทมีมติอนุมัติให้ปลดจำนองที่ดินโครงการจำนวน 25 โฉนด เนื่องจากบริษัทได้รับชำระเงินแล้วจำนวน 15 ล้านบาท ซึ่งโฉนดที่เหลือจากการปลดจำนองครอบคลุมกับเงินกู้ยืมที่เหลือ

14. เงินลงทุนในพันธบัตรรัฐบาล – สุทธิ

	(หน่วย : บาท)		
	งบการเงินเฉพาะของบริษัท		รวม
	2555	2554	
ราคาทุน	4,000,000	4,000,000	-
หัก ตัดจำหน่าย	(18,361)	(18,361)	-
รวม	3,981,639	3,981,639	-

พันธบัตรรัฐบาลมีระยะเวลา 3.5 ปี ซึ่งมีดอกเบี๋ยร้อยละ 3.22 ต่อปี และได้นำไปวางเพื่อค้ำประกันการใช้ไฟฟ้า

15. เงินลงทุนในบริษัทย่อย

	ร้อยละการถือหุ้น	(หน่วย : บาท)	
		2555	
		งบการเงินเฉพาะของบริษัท	ราคาทุน
		ทุนรับชำระแล้ว	
บริษัท นิปปอน แพ็ค เทรตติ้ง จำกัด	99.99	4,000,000	3,999,970
บริษัท ไทยเฟลคซิเบิ้ลแพค จำกัด	55.00	60,000,000	55,000,000
รวม			58,999,970

ในระหว่างปี 2555 บริษัทได้ลงทุนในหุ้นสามัญของบริษัท นิปปอน แพ็ค เทรตติ้ง จำกัด ซึ่งดำเนินการจัดจำหน่ายบรรจุภัณฑ์พลาสติก มีทุนจดทะเบียน 4 ล้านบาท และบริษัทถือหุ้น ร้อยละ 100 ซึ่งจัดตั้งบริษัทเมื่อวันที่ 16 กรกฎาคม 2555

ในระหว่างปี 2555 บริษัทได้ซื้อหุ้นสามัญของบริษัท ไทยเฟลคซิเบิ้ลแพค จำกัด ซึ่งดำเนินการเกี่ยวกับผลิตภาชนะบรรจุหรือหีบห่อ และรับจ้างเคลือบพลาสติก บริษัทลงทุนในหุ้นสามัญจำนวน 33,000 หุ้น หรือร้อยละ 55 ของหุ้นทั้งหมด มูลค่าหุ้นละ 1,000 บาท โดยต้นทุนการซื้อหุ้นมีมูลค่ารวม 55 ล้านบาท โดยทำการจ่ายให้แก่ผู้ถือหุ้นเดิมของบริษัท ไทยเฟลคซิเบิ้ลแพค จำกัด ซึ่งมียอดคงเหลือ ณ วันที่ 31 ธันวาคม 2555 จำนวน 3.70 ล้านบาท



สินทรัพย์สุทธิตามมูลค่าตามบัญชี ณ วันที่ 30 มิถุนายน 2555 ซึ่งเป็นวันที่ใกล้เคียงที่สุดกับวันซื้อกิจการซึ่งได้รวมอยู่ในงบการเงินรวม สรุปได้ดังนี้

	(หน่วย : บาท)		
	30 มิถุนายน 2555		
	มูลค่าตาม บัญชี	ปรับปรุงมูลค่า ยุติธรรม	มูลค่าที่รับรู้
สินทรัพย์			
เงินสดและรายการเทียบเท่าเงินสด	29,427,787	-	29,427,787
ลูกหนี้การค้า	21,566,615	-	21,566,615
สินค้าคงเหลือ	15,428,400	-	15,428,400
สินทรัพย์หมุนเวียนอื่น	1,279,157	-	1,279,157
ที่ดิน อาคารและอุปกรณ์	11,966,693	46,526,386	58,493,079
หนี้สิน			
เจ้าหนี้การค้า	(14,310,299)	-	(14,310,299)
หนี้สินหมุนเวียนอื่น	(1,263,816)	-	(1,263,816)
หนี้สินตามภาระผูกพันสำหรับผลประโยชน์ของพนักงาน	(1,908,502)	-	(1,908,502)
มูลค่ารวมของสินทรัพย์สุทธิ	62,186,035		108,712,421
สัดส่วนการเข้าถือหุ้น			55%
มูลค่าสินทรัพย์สุทธิที่ได้มา			59,791,832
กำไรจากการต่อรองราคาซื้อ			(4,791,832)
เงินสดที่จ่ายชำระ			55,000,000

ในระหว่างปี บริษัทบันทึกกำไรจากการต่อรองราคาซื้อจำนวน 4.79 ล้านบาท ในงบกำไรขาดทุนเบ็ดเสร็จรวม

16. อสังหาริมทรัพย์เพื่อการลงทุน

(หน่วย : บาท)

	งบการเงินรวม / งบการเงินเฉพาะของบริษัท			
	2554	เพิ่มขึ้น	ลดลง	2555
ที่ดิน	-	26,576,734	-	26,576,734
ห้องชุด	-	7,099,015	-	7,099,015
เงินมัดจำที่ดิน	-	1,800,000	-	1,800,000
รวม	-	35,475,749	-	35,475,749

ในระหว่างปี 2555 บริษัทได้ซื้อที่ดินในจังหวัดฉะเชิงเทรา 8 แปลง จำนวน 205 ไร่ 1 งาน 384 ตารางวา ในราคา 26.58 ล้านบาท จากบุคคลและบริษัทที่ไม่เกี่ยวข้องกันด้วยราคาที่ตกลงร่วมกัน

ในระหว่างปี 2555 บริษัทได้ลงทุนซื้อห้องชุดพักอาศัยในอาคารชุดอินสไปร์เพลส พระราม 9 จำนวน 1 ห้อง ในราคา 7 ล้านบาท เพื่อเป็นการลงทุนในสินทรัพย์เพื่อค่า

บริษัทมีเงินมัดจำซื้อที่ดินจำนวน 1.8 ล้านบาท และต้องชำระส่วนที่เหลือจำนวน 4.7 ล้านบาท ณ วันจดทะเบียนโอนกรรมสิทธิ์

บริษัทบันทึกที่ดินเป็นอสังหาริมทรัพย์เพื่อการลงทุนด้วยราคาทุน เนื่องจากบริษัทยังไม่มีแผนสำหรับที่ดินดังกล่าวในอนาคต

สำหรับปีสิ้นสุด วันที่ 31 ธันวาคม 2554 บริษัทมีรายได้ค่าเช่าสุทธิจากค่าใช้จ่าย 3.52 ล้านบาท บันทึกเป็น “รายได้อื่น” ในงบกำไรขาดทุนเบ็ดเสร็จ ในระหว่างปี 2554 บริษัทขายห้องชุดดังกล่าวกับบุคคลภายนอก เป็นเงินจำนวน 70 ล้านบาท ซึ่งบริษัทได้รับเงินจากการขายห้องชุดพร้อมทั้งโอนกรรมสิทธิ์ เมื่อวันที่ 15 ธันวาคม 2554 และบริษัทมีค่าใช้จ่ายในการขายจำนวน 1 ล้านบาท



17. ที่ดิน อาคาร และอุปกรณ์ - สุทธิ

(หน่วย : บาท)

	งบการเงินรวม					2555
	2554	เพิ่มขึ้นจาก การ รวมธุรกิจ	เพิ่มขึ้น	ลดลง	รับโอน (โอนออก)	
ราคาทุน						
ที่ดินและส่วนปรับปรุง	58,370,000	32,310,000	-	-	-	90,680,000
อาคารและส่วนปรับปรุง	65,349,617	36,017,341	-	-	147,400	101,514,358
เครื่องจักรและอุปกรณ์	373,179,580	54,716,670	4,217,604	(1,353,650)	-	430,760,204
อุปกรณ์โรงงาน	10,297,901	-	-	-	-	10,297,901
เครื่องตกแต่งและเครื่องใช้สำนักงาน	14,258,789	9,367,172	402,389	(25,988)	-	24,002,362
ยานพาหนะ	9,843,601	2,106,542	-	(1,237,384)	-	10,712,759
รวม	531,299,488	134,517,725	4,619,993	(2,617,022)	147,400	667,967,584
หัก ค่าเสื่อมราคาสะสม						
อาคารและส่วนปรับปรุง	58,239,132	18,511,896	2,852,811	-	-	79,603,839
เครื่องจักรและอุปกรณ์	331,589,126	47,666,725	7,869,752	(129,072)	-	386,996,531
อุปกรณ์โรงงาน	9,533,126	-	2,507	-	-	9,535,633
เครื่องตกแต่งและเครื่องใช้สำนักงาน	12,918,341	8,400,367	727,512	(25,979)	-	22,020,241
ยานพาหนะ	9,221,700	1,445,658	676,847	(883,830)	-	10,460,375
รวม	421,501,425	76,024,646	12,129,429	(1,038,881)	-	508,616,619
หัก ค่าเผื่อการด้อยค่าของสินทรัพย์	-					(3,610,925)
สุทธิ	109,798,063					155,740,040
การปันส่วนค่าเสื่อมราคา						
ต้นทุนขาย	9,930,113					10,725,070
ค่าใช้จ่ายในการขายและบริหาร	857,546					1,404,359
ค่าเสื่อมราคาสำหรับปี	10,787,659					12,129,429

(หน่วย : บาท)

งบการเงินเฉพาะของบริษัท

	2554	เพิ่มขึ้น	ลดลง	รับโอน (โอนออก)	2555
ราคาทุน					
ที่ดินและส่วนปรับปรุง	58,370,000	-	-	-	58,370,000
อาคารและส่วนปรับปรุง	65,349,617	-	-	147,400	65,497,017
เครื่องจักรและอุปกรณ์	373,179,580	3,857,607	(1,353,650)	-	375,683,537
อุปกรณ์โรงงาน	10,297,901	-	-	-	10,297,901
เครื่องตกแต่งและเครื่องใช้สำนักงาน	14,258,789	267,926	-	-	14,526,715
ยานพาหนะ	9,843,601	-	-	-	9,843,601
รวม	531,299,488	4,125,533	(1,353,650)	147,400	534,218,771
หัก ค่าเสื่อมราคาสะสม					
อาคารและส่วนปรับปรุง	58,239,132	1,812,961	-	-	60,052,093
เครื่องจักรและอุปกรณ์	331,589,126	7,395,283	(129,072)	-	338,855,337
อุปกรณ์โรงงาน	9,533,126	2,507	-	-	9,535,633
เครื่องตกแต่งและเครื่องใช้สำนักงาน	12,918,341	533,014	-	-	13,451,355
ยานพาหนะ	9,221,700	369,517	-	-	9,591,217
รวม	421,501,425	10,113,282	(129,072)	-	431,485,635
หัก ค่าเผื่อการด้อยค่าของสินทรัพย์	-				(3,610,925)
สุทธิ	109,798,063				99,122,211
การปันส่วนค่าเสื่อมราคา					
ต้นทุนขาย	9,930,113				9,210,751
ค่าใช้จ่ายในการขายและบริหาร	857,546				902,531
ค่าเสื่อมราคาสำหรับปี	10,787,659				10,113,282

ณ วันที่ 31 ธันวาคม 2555 และ 2554 บริษัทมีสินทรัพย์ซึ่งหักค่าเสื่อมราคาเต็มจำนวนแล้วแต่ยังคงใช้งานอยู่ ราคาทุนจำนวน 365.68 ล้านบาท และ 362.82 ล้านบาท ตามลำดับ

ในระหว่างปี 2553 บริษัทได้บันทึกการประเมินราคาที่ดินในบัญชีด้วยราคาประเมินใหม่ของผู้ประเมินราคาอิสระ โดยบริษัทกรุงสยามประเมินค่าทรัพย์สิน จำกัด ตามรายงานลงวันที่ 10 พฤศจิกายน 2553 โดยใช้วิธีการเปรียบเทียบตามราคาตลาด ส่วนเกินทุนจากการตีราคาที่ดินและได้แสดงไว้ในส่วนของผู้ถือหุ้นและส่วนเกินทุนดังกล่าวไม่สามารถนำไปจ่ายเงินปันผลได้

ณ วันที่ 31 ธันวาคม 2555 บริษัทยอยมีสัญญาเงินเบิกเกินบัญชีในวงเงิน 10 ล้านบาท เงินเบิกเกินบัญชีจากธนาคารดังกล่าวมีการค้ำประกันโดยการจดจำนองที่ดิน และสิ่งปลูกสร้าง

18. เครื่องจักรที่ไม่ได้ใช้ในการดำเนินงาน – สุทธิ

	(หน่วย : บาท)	
	2555	2554
ราคาตามบัญชี	1,725,934	1,725,934
หัก ค่าเผื่อการด้อยค่าของสินทรัพย์	(1,725,934)	(1,725,934)
สุทธิ	-	-

บริษัทได้พิจารณาบันทึกการด้อยค่าของสินทรัพย์ของเครื่องจักรที่ไม่ได้ใช้ในการดำเนินงานเป็นเวลานานและไม่ก่อให้เกิดประโยชน์ในอนาคต

19. เงินปันผลค้างจ่าย

เงินปันผลค้างจ่ายเป็นเงินปันผลที่ไม่มีผู้ถือหุ้นเรียกร้องซึ่งค้างชำระเป็นเวลานาน

20. หนี้สินหมุนเวียนอื่น

	(หน่วย : บาท)		
	งบการเงินรวม	งบการเงินเฉพาะของบริษัท	
	2555	2555	2554
ค่าสาธารณูปโภคค้างจ่าย	1,803,867	1,397,777	2,159,687
โบนัสค้างจ่าย	1,980,500	1,980,500	1,599,996
เงินเดือนและค่าจ้างค้างจ่าย	1,129,863	1,129,863	1,123,349
ค่าเบี้ยประชุมค้างจ่าย	1,318,000	1,318,000	156,000
ค่าขนส่งค้างจ่าย	745,190	729,590	761,830
อื่นๆ	3,627,347	2,568,192	2,048,737
รวม	10,604,767	9,123,922	7,849,599

21. หนี้สินตามภาระผูกพันสำหรับผลประโยชน์พนักงาน

	(หน่วย : บาท)		
	งบการเงินรวม	งบการเงินเฉพาะของบริษัท	
	2555	2555	2554
ยอดคงเหลือ ณ วันที่ 1 มกราคม	3,286,362	3,286,362	2,717,437
เพิ่มขึ้นจากการรวมธุรกิจ	1,908,503	-	-
ค่าใช้จ่ายตามภาระผูกพันสำหรับผลประโยชน์พนักงาน			
ต้นทุนบริการปัจจุบัน	437,913	360,427	344,046
ดอกเบี้ยจากภาระผูกพัน	162,464	130,089	111,415
ผลขาดทุนจากการประมาณการตามหลัก			
คณิตศาสตร์ประกันภัย	-	-	113,464
หนี้สินลดลงจากการชำระ	(1,398,000)	(1,398,000)	-
ยอดคงเหลือ ณ วันที่ 31 ธันวาคม	4,397,242	2,378,878	3,286,362

ประมาณการทางคณิตศาสตร์ประกันภัยภายใต้ข้อสมมติฐานที่สำคัญดังนี้

	งบการเงินรวม	งบการเงินเฉพาะของบริษัท
อัตราคิดลด	ร้อยละ 3.6 - 4.10 ต่อปี	ร้อยละ 4.10 ต่อปี
อัตราการเพิ่มขึ้นของเงินเดือน	ร้อยละ 4.8 ต่อปี	ร้อยละ 5.50 ต่อปี
อัตราการเสียชีวิต	ร้อยละ 50 ของตารางมรณะ ไทย พ.ศ. 2551	ร้อยละ 50 ของตารางมรณะ ไทย พ.ศ. 2551
เกษียณอายุ	60 ปี	60 ปี

กำไรหรือขาดทุนจากการประมาณการตามหลักคณิตศาสตร์ประกันภัย (Actuarial gains or losses) เกิดจากการเปลี่ยนแปลงอัตราการขึ้นเงินเดือนและค่าแรงและอื่นๆ ในการคำนวณผลประโยชน์หลังออกจากงานของพนักงานแสดงให้เห็นรายได้ส่วนของผู้ถือหุ้น

22. สำรองตามกฎหมาย

ตามบทบัญญัติแห่งพระราชบัญญัติบริษัทมหาชนจำกัด พ.ศ. 2535 บริษัทต้องจัดสรรกำไรสุทธิประจำปีส่วนหนึ่งไว้เป็นทุนสำรองไม่น้อยกว่าร้อยละ 5 ของกำไรสุทธิประจำปีหักด้วยยอดเงินขาดทุนสะสมยกมา (ถ้ามี) จนกว่าทุนสำรองดังกล่าวจะมีจำนวนไม่น้อยกว่าร้อยละ 10 ของทุนจดทะเบียน ทุนสำรองนี้จะนำไปจ่ายเป็นเงินปันผลไม่ได้

23. รายได้อื่น

	(หน่วย : บาท)		
	งบการเงินรวม	งบการเงินเฉพาะของบริษัท	
	สำหรับปีสิ้นสุดวันที่ 31 ธันวาคม		
	2555	2555	2554
โอนกลับค่าเผื่อนี้สงสัยจะสูญ - ลูกหนี้ – อติกรรมการ	191,399,419	191,399,419	-
กำไรที่ยังไม่เกิดขึ้นของเงินลงทุนชั่วคราว	9,601,008	9,458,896	936,358
กำไรที่เกิดขึ้นจากการขายเงินลงทุนชั่วคราว	23,139,701	23,139,701	195,534
กำไรจากการต่อรองราคาซื้อ	4,791,832	-	-
กำไรจากการจำหน่ายสินทรัพย์และอสังหาริมทรัพย์เพื่อการลงทุน	-	-	8,730,884
รายได้ค่าเช่า	-	-	3,522,000
ดอกเบี้ยรับ	4,732,447	4,641,205	2,990,169
อื่นๆ	831,244	763,633	849,023
รวม	234,495,651	229,402,854	17,223,968

24. ค่าใช้จ่ายตามลักษณะ

	(หน่วย : บาท)		
	งบการเงินรวม	งบการเงินเฉพาะของบริษัท	
	สำหรับปีสิ้นสุดวันที่ 31 ธันวาคม		
	2555	2555	2554
วัตถุดิบและวัสดุสิ้นเปลืองใช้ไป	192,247,889	154,858,233	151,822,665
เงินเดือน ค่าแรง และผลประโยชน์อื่นของพนักงาน	68,303,672	55,712,498	31,519,032
ค่าสาธารณูปโภค	21,191,953	18,764,039	17,732,989
ค่าเสื่อมราคาและค่าตัดจำหน่าย	12,768,567	10,113,282	12,547,927
ค่าขนส่ง	5,487,139	4,484,319	3,669,243
ค่าที่ปรึกษา	4,675,519	3,792,218	345,000
ค่าซ่อมแซม	2,823,954	1,687,360	2,855,832
ขาดทุนจากการด้อยค่าของสินทรัพย์ และสินค้าเสื่อมสภาพ	5,380,610	5,268,919	112,562
ค่าเผื่อนี้สงสัยจะสูญของลูกหนี้	-	-	3,274,709
การเปลี่ยนแปลงในสินค้าสำเร็จรูปและงานระหว่างทำ	2,087,689	1,834,100	(3,951,528)
ค่าใช้จ่ายอื่นๆ	13,087,569	12,498,702	16,661,392

25. ภาษีเงินได้

	(หน่วย : บาท)		
	งบการเงินรวม	งบการเงินเฉพาะของบริษัท	
	สำหรับปีสิ้นสุดวันที่ 31 ธันวาคม		
	2555	2555	2554
กำไร	191,279,091	188,861,895	19,827,205
ภาษีเงินได้	8,704,658	8,704,658	-
กำไรก่อนภาษีเงินได้	199,983,749	197,566,553	19,827,205
<u>บวก</u> รายการที่ยังไม่ถือเป็นค่าใช้จ่ายทางภาษี	8,395,984	7,784,652	9,188,321
<u>หัก</u> รายการที่เคยบวกกลับในการคำนวณภาษี			
สำหรับการตั้งค่าเผื่อนี้สูญและอื่นๆ	(196,580,775)	(196,580,775)	(142,321,171)
รายการที่ยังไม่ถือเป็นรายได้ทางภาษี	(9,458,896)	(9,458,896)	(932,305)
รายการที่สามารถหักเป็นรายจ่ายเพิ่มเติมตาม			
ประมวลรัษฎากร	(465,667)	(465,667)	-
กำไรจากการต่อรองราคาซื้อ	(4,791,832)	-	-
ขาดทุนทางภาษี	(2,917,437)	(1,154,133)	(114,237,950)
ภาษีเงินได้สำหรับปี	-	-	-
ภาษีเงินได้ค้างจ่าย / (ภาษีเงินได้รอเรียกคืน) ต้นปี	(5,128,048)	(5,128,048)	5,736,692
<u>บวก</u> ภาษีเงินได้ระหว่างปี	-	-	-
ภาษีเงินได้เรียกเก็บเพิ่มเติม	8,704,658	8,704,658	-
ภาษีขอคืนไม่ได้	92	92	-
<u>หัก</u> ภาษีเงินได้จ่ายระหว่างปี	-	-	(10,864,740)
ภาษีเงินได้ค้างจ่าย / (ภาษีเงินได้รอเรียกคืน) สิ้นปี	3,576,702	3,576,702	(5,128,048)

26. ข้อมูลทางการเงินจำแนกตามส่วนงาน

บริษัทดำเนินกิจการในส่วนงานทางธุรกิจ คือ ธุรกิจผลิตและจำหน่ายบรรจุภัณฑ์ และดำเนินธุรกิจในส่วนงานทางภูมิศาสตร์เดียวคือในประเทศไทย ดังนั้น รายได้ กำไรขาดทุน และสินทรัพย์ทั้งหมดที่แสดงในงบการเงินตามส่วนงานทางภูมิศาสตร์เพียงอย่างเดียว

27. เงินกองทุนสำรองเลี้ยงชีพ

ในวันที่ 1 พฤศจิกายน 2543 บริษัทได้เข้าร่วมเป็นสมาชิก "กองทุนสำรองเลี้ยงชีพ เกษียณมั่งคั่ง ซึ่งจดทะเบียนแล้ว" ตามพระราชบัญญัติกองทุนสำรองเลี้ยงชีพ พ.ศ. 2530 ซึ่งตามระเบียบของกองทุน พนักงานและบริษัทต้องจ่ายเงินสะสมเข้ากองทุนในอัตราร้อยละ 2 ของเงินเดือน และจะจ่ายแก่สมาชิกนั้นๆ เมื่อครบเกษียณ ตาย หรือลาออกจากการเป็นสมาชิก

สำหรับปีสิ้นสุดวันที่ 31 ธันวาคม 2555 และ 2554 บริษัทจ่ายเงินสมทบเข้ากองทุน จำนวน 0.36 ล้านบาท และ 0.27 ล้านบาท ตามลำดับ

28. ทุนเรือนหุ้น

ในการประชุมวิสามัญผู้ถือหุ้น ครั้งที่ 1/2555 เมื่อวันที่ 29 มิถุนายน 2555 โดยมีมติอนุมัติในเรื่องดังต่อไปนี้

- 1) เปลี่ยนแปลงมูลค่าหุ้นสามัญจดทะเบียน เพื่อเพิ่มสภาพคล่องการซื้อขายในตลาดหลักทรัพย์แห่งประเทศไทยที่ตราไว้จากมูลค่าหุ้นละ 10 บาท เป็นมูลค่าหุ้นละ 1 บาท โดยมีผลทำให้จำนวนหุ้นสามัญทั้งหมดของบริษัทเพิ่มขึ้นจากเดิม 12.20 ล้านหุ้น เป็นจำนวน 122 ล้านหุ้น

เมื่อวันที่ 3 กรกฎาคม 2555 บริษัทได้ดำเนินการเปลี่ยนแปลงจำนวนหุ้นและมูลค่าที่ตราไว้กับกรมพัฒนาธุรกิจการค้าแล้ว

- 2) เพิ่มทุนจดทะเบียนของบริษัท เพื่อให้เพียงพอกับการจัดสรรหุ้นปันผล จำนวน 61 ล้านบาท จากทุนจดทะเบียนเดิม 122 ล้านบาท (122 ล้านหุ้น) เป็น 183 ล้านบาท (183 ล้านหุ้น) โดยการออกหุ้นสามัญจำนวน 61 ล้านหุ้น มูลค่าหุ้นละ 1 บาท

29. เงินและหุ้นปันผลจ่าย

ในการประชุมวิสามัญผู้ถือหุ้น ครั้งที่ 1/2555 เมื่อวันที่ 29 มิถุนายน 2555 โดยมีมติอนุมัติในเรื่องดังต่อไปนี้

- 1) ให้จ่ายเงินปันผลจากผลการดำเนินงานของบริษัทในช่วงไตรมาส 1/2555 โดยมีมติให้ จ่ายเงินปันผลในรูปแบบดังต่อไปนี้
 - จ่ายเป็นเงินสดจากหุ้นสามัญจำนวน 122 ล้านหุ้น มูลค่าหุ้นละ 0.06 บาท เป็นจำนวนเงินทั้งสิ้น 7.32 ล้านบาท
 - จ่ายเป็นหุ้นปันผลจำนวน 61 ล้านหุ้น มูลค่าหุ้นละ 1 บาท เป็นจำนวนหุ้นทั้งสิ้น 61 ล้านหุ้น ให้แก่ผู้ถือหุ้นเดิมในสัดส่วน 2 หุ้นสามัญเดิม ต่อ 1 หุ้นสามัญใหม่

30. กำไรต่อหุ้นขั้นพื้นฐาน

กำไรต่อหุ้นขั้นพื้นฐานคำนวณโดยการหารกำไรสุทธิสำหรับปีด้วยจำนวนถัวเฉลี่ยถ่วงน้ำหนักของหุ้นสามัญที่มีอยู่ในระหว่างปี โดยได้ปรับจำนวนหุ้นสามัญตามสัดส่วนที่เปลี่ยนไปของจำนวนหุ้นสามัญที่เกิดจากการเปลี่ยนแปลงมูลค่าหุ้นที่ตราไว้จากมูลค่าหุ้นละ 10 บาท เป็นมูลค่าหุ้นละ 1 บาท ซึ่งได้ปรับปรุงจำนวนหุ้นสามัญโดยถือเสมือนว่าการเปลี่ยนแปลงมูลค่าหุ้นได้เกิดขึ้นตั้งแต่วันเริ่มต้นของงวดแรกที่เสนอรายงาน จึงมีผลให้บริษัทมีกำไรต่อหุ้นสำหรับปีสิ้นสุดวันที่ 31 ธันวาคม 2554 เปลี่ยนแปลงจาก 1.62 บาทต่อหุ้น (คำนวณจาก 12,200,000 หุ้น) เป็น 0.16 บาทต่อหุ้น (คำนวณจาก 183,000,000 หุ้น)

31. ภาระผูกพัน และหนี้สินที่อาจเกิดขึ้น

31.1 บริษัทได้ทำสัญญาเช่าดำเนินงานที่เกี่ยวข้องกับการเช่ายานพาหนะ โดยมีจำนวนเงินที่ต้องจ่ายตามสัญญา ดังนี้

ปี	บาท
ไม่เกิน 1 ปี	1,128,000
เกิน 1 ปี แต่ไม่เกิน 4 ปี	2,111,500
รวม	3,239,500

31.2 บริษัทย่อยมีภาระผูกพันที่เกิดจากการให้ธนาคารออกหนังสือค้ำประกันการใช้ไฟฟ้าเป็นจำนวนเงิน 0.72 ล้านบาท

31.3 บริษัทและบริษัทย่อยมีสัญญาวงเงินกู้ยืมระยะสั้น และเงินเบิกเกินบัญชีในวงเงิน 30 ล้านบาท (งบการเงินเฉพาะของบริษัท : 20 ล้านบาท)

32. การเปิดเผยเครื่องมือทางการเงิน

สินทรัพย์ทางการเงินและหนี้สินทางการเงินที่มีอยู่ในงบแสดงฐานะการเงินได้รวมเงินสดและรายการเทียบเท่าเงินสด เงินฝากธนาคารที่มีข้อจำกัดในการใช้ ลูกหนี้การค้า ลูกหนี้อื่น เจ้าหนี้การค้า และเจ้าหนี้อื่น นโยบายการบัญชีสำหรับการบันทึกและการวัดมูลค่าของรายการเหล่านี้ได้เปิดเผยไว้ในนโยบายการบัญชีที่เกี่ยวข้อง

ความเสี่ยงด้านสภาพคล่อง

ความเสี่ยงด้านสภาพคล่องเกิดจากความเป็นไปได้ที่ลูกค้าอาจจะไม่สามารถจ่ายชำระหนี้ให้แก่บริษัทได้ภายในกำหนดเวลาปกติของการค้า เพื่อจัดการความเสี่ยงนี้ บริษัทได้ประเมินความสามารถทางการเงินของลูกค้าเป็นระยะๆ

ความเสี่ยงด้านการให้สินเชื่อ

ความเสี่ยงด้านการให้สินเชื่อหมายถึงความเสี่ยงที่คู่สัญญาไม่ปฏิบัติตามข้อกำหนดในสัญญาซึ่งก่อให้เกิดความเสียหายทางการเงินแก่บริษัท ผู้บริหารเชื่อว่าบริษัทไม่มีความเสี่ยงที่เป็นสาระสำคัญทางด้านสินเชื่อกับบริษัทใดบริษัทหนึ่งหรือกลุ่มของบริษัท เนื่องจากบริษัทมีลูกค้าจำนวนมาก

ความเสี่ยงจากอัตราดอกเบี้ย

ความเสี่ยงจากอัตราดอกเบี้ยเกิดจากการผันผวนของอัตราดอกเบี้ยในท้องตลาดซึ่งจะมีผลกระทบในทางลบต่อการดำเนินงานของบริษัททั้งในปัจจุบันและอนาคต ผู้บริหารเชื่อว่าบริษัทมีความเสี่ยงในอัตราดอกเบี้ยน้อย ดังนั้น บริษัทจึงไม่ได้ทำสัญญาเพื่อป้องกันความเสี่ยงดังกล่าว

มูลค่ายุติธรรมของเครื่องมือทางการเงิน

มูลค่ายุติธรรม หมายถึง จำนวนเงินที่ผู้ซื้อและผู้ขายตกลงแลกเปลี่ยนเครื่องมือทางการเงินกันในขณะที่ทั้งสองฝ่าย มีความรอบรู้และเต็มใจในการแลกเปลี่ยน และสามารถต่อรองราคากันได้อย่างเป็นอิสระในลักษณะของผู้ที่ไม่มีความเกี่ยวข้องกัน มูลค่ายุติธรรมได้มาจากราคาตลาดที่กำหนดหรือกระแสเงินสดคิดลด

มูลค่ายุติธรรมของสินทรัพย์และหนี้สินทางการเงิน

บริษัทใช้วิธีการและสมมติฐานดังต่อไปนี้ในการประมาณมูลค่ายุติธรรมของเครื่องมือทางการเงิน

- เงินสดและรายการเทียบเท่าเงินสด และเงินฝากที่มีภาระผูกพัน แสดงมูลค่ายุติธรรมโดยประมาณตามจำนวนเงินที่แสดงในงบแสดงฐานะการเงิน
- ลูกหนี้การค้าและตั๋วเงินรับที่ครบกำหนดชำระนับตั้งแต่วันสิ้นปีน้อยกว่า 90 วัน หรือลูกหนี้ที่ผิดนัดชำระหนี้แสดงมูลค่ายุติธรรม โดยประมาณตามจำนวนเงินที่แสดงในงบแสดงฐานะการเงิน
- เงินลงทุนในหลักทรัพย์ มูลค่ายุติธรรมคำนวณจากราคาปิดของตลาดหลักทรัพย์แห่งประเทศไทย ณ วันสิ้นทำการสุดท้ายของงวดบัญชี
- เงินให้กู้ยืมแก่บริษัทที่ไม่เกี่ยวข้องกัน แสดงมูลค่ายุติธรรมโดยประมาณตามจำนวนเงินที่แสดงในงบแสดงฐานะการเงิน
- ดอกเบี้ยค้างรับ มีมูลค่ายุติธรรมโดยประมาณแสดงตามจำนวนเงินที่แสดงในงบแสดงฐานะการเงิน
- เจ้าหนี้การค้าและตั๋วเงินจ่ายที่มีกำหนดการชำระหนี้ไม่เกิน 90 วัน แสดงมูลค่ายุติธรรมโดยประมาณตามจำนวนเงินที่แสดงในงบแสดงฐานะการเงิน

33. เหตุการณ์ภายหลังรอบระยะเวลารายงาน

เมื่อวันที่ 26 กุมภาพันธ์ 2556 ที่ประชุมคณะกรรมการบริษัทมีมติ ดังนี้

การจ่ายเงินปันผล

ให้เสนอการจ่ายเงินปันผลให้แก่ผู้ถือหุ้นจากกำไรของผลการดำเนินงานสำหรับปีสิ้นสุดวันที่ 31 ธันวาคม 2555 จำนวนรวม 25.62 ล้านบาท โดยจ่ายเงินปันผลเป็นเงินสดในอัตรา 0.14 บาท ต่อหุ้น

ใบสำคัญแสดงสิทธิซื้อหุ้นสามัญ

ให้ออกและเสนอขายใบสำคัญแสดงสิทธิที่จะซื้อหุ้นสามัญของบริษัทครั้งที่ 1 จำนวน 183,000,000 หน่วย ให้แก่ผู้ถือหุ้นเดิมที่ซื้อหุ้นเพิ่มทุน

เพิ่มทุน

ให้เพิ่มทุนจดทะเบียนของบริษัทจาก 183,000,000 บาท เป็น 549,000,000 บาท โดยออกหุ้นสามัญใหม่จำนวน 366,000,000 หุ้น มูลค่าหุ้นละ 1 บาท เพื่อจัดสรรหุ้นสามัญจำนวน 183,000,000 หุ้น เพื่อเสนอขายให้แก่ผู้ถือหุ้นเดิม ในอัตราส่วน 1 หุ้นสามัญเดิมต่อ 1 หุ้นสามัญเพิ่มทุน และรองรับการใช้สิทธิของใบสำคัญแสดงสิทธิที่จะซื้อหุ้นสามัญจำนวน 183,000,000 หุ้น

การดำเนินการดังกล่าวข้างต้นจะเสนอต่อที่ประชุมผู้ถือหุ้นเพื่อขออนุมัติต่อไป

34. การอนุมัติงบการเงิน

งบการเงินนี้ได้รับอนุมัติจากคณะกรรมการของบริษัทแล้ว เมื่อวันที่ 26 กุมภาพันธ์ 2556

ค่าตอบแทนของผู้สอบบัญชี**(1) ค่าตอบแทนจากการสอบบัญชี (Audit Fee)**

บริษัทฯ จ่ายค่าตอบแทนการสอบบัญชีให้แก่ บริษัท แกรนท์ ธอนตัน จำกัด ซึ่งเป็นสำนักงานสอบบัญชีที่ผู้สอบบัญชีสังกัด ในรอบปีบัญชีที่ผ่านมา มีจำนวนเงินรวม 1,038,000 บาท (หนึ่งล้านสามหมื่นแปดพันบาทถ้วน)

(2) ค่าบริการอื่น (Non-Audit Fee)

บริษัทฯ ไม่มีการรับบริการอื่นจาก บริษัท แกรนท์ ธอนตัน จำกัด ซึ่งเป็นสำนักงานสอบบัญชีที่ผู้สอบบัญชีสังกัดในรอบปีบัญชีที่ผ่านมา



เอกสารแนบ 1 – รายละเอียดเกี่ยวกับผู้บริหารและผู้มีอำนาจควบคุมของบริษัทฯ

❖ รายละเอียดเกี่ยวกับกรรมการของ บริษัท นิปปอนแพ็ค (ประเทศไทย) จำกัด (มหาชน) ณ วันที่ 31 ธันวาคม 2555 มีดังนี้

ชื่อ – สกุล/ ตำแหน่ง	อายุ (ปี)	คุณวุฒิทางการศึกษา	สัดส่วน การถือหุ้น ในบริษัท (%)	ความสัมพันธ์ ทางครอบครัว ระหว่างกรรมการ และผู้บริหาร	ประสบการณ์ทำงานในระยะ 5 ปี ย้อนหลัง		
					ช่วงเวลา	ตำแหน่ง	บริษัท/หน่วยงาน
1. พลเอก วิชิต ยาทิพย์ -ประธานกรรมการ กรรมการผู้มีอำนาจลงนามผูกพัน บริษัท	67	<ul style="list-style-type: none"> - วิทยาลัยป้องกันราชอาณาจักร (วปรอ.399) - หลักสูตรผู้บริหารระดับสูง สถาบันวิทยาการตลาดทุน (วตท. รุ่นที่ 7) - หลักสูตรการเมืองการปกครองระบอบประชาธิปไตยสำหรับผู้บริหารระดับสูง สถาบันพระปกเกล้าฯ (ปปร.12) <p><u>การอบรมสมาคมส่งเสริมสถาบันกรรมการไทย</u></p> <ul style="list-style-type: none"> -หลักสูตร Role of Chairman Program รุ่นที่ 18 -หลักสูตร Director Certification Program รุ่นที่ 105 	-ไม่มี-	-ไม่มี-	2555 – ปัจจุบัน	ประธานกรรมการ	บมจ.นิปปอนแพ็ค (ประเทศไทย)
					2552 – ปัจจุบัน	ประธานคณะกรรมการตรวจสอบ	บมจ.ทริคิตีไฟฟ์
					2554	ประธานคณะกรรมการ	การประปานครหลวง
					2552-2553	กรรมการ	บริษัท ทีโอที จำกัด (มหาชน)
2. นายอนันต์ สิริแสงทักษิณ ประธานกรรมการตรวจสอบ กรรมการอิสระ	62	<ul style="list-style-type: none"> - บัณฑิตบัณฑิต จุฬาลงกรณ์มหาวิทยาลัย, - MBA (Accounting), Eastern New Mexico University, U.S.A. - Cert. International Tax Program, Harvard University, U.S.A. 	-ไม่มี-	-ไม่มี-	2555 – ปัจจุบัน	ประธานกรรมการตรวจสอบและกรรมการอิสระ	บมจ.นิปปอนแพ็ค (ประเทศไทย)
					2556 – ปัจจุบัน 2551-2554	ประธานกรรมการตรวจสอบและกรรมการอิสระ รองอธิบดี	บริษัทบริหารสินทรัพย์ กรุงเทพพาณิชย์ จำกัด (บสภ.) กรมสรรพากร



ชื่อ – สกุล/ ตำแหน่ง	อายุ (ปี)	คุณวุฒิทางการศึกษา	สัดส่วน การถือหุ้น ในบริษัท (%)	ความสัมพันธ์ ทางครอบครัว ระหว่างกรรมการ และผู้บริหาร	ประสบการณ์ทำงานในระยะ 5 ปี ย้อนหลัง		
					ช่วงเวลา	ตำแหน่ง	บริษัท/หน่วยงาน
3. นายสิทธิศักดิ์ เอกพจน์ กรรมการตรวจสอบ กรรมการอิสระ	60	<ul style="list-style-type: none"> - ปริญญาตรี ด้านรัฐประศาสนศาสตร์ - Worcester State College, U.S.A. - ปริญญาโท ด้านสื่อโทรทัศน์ <u>การอบรมสมาคมส่งเสริมสถาบันกรรมการไทย</u> -หลักสูตร Directors Accreditation Program (DAP) รุ่นที่ 97/2012	ไม่มี-	ไม่มี-	2555 - ปัจจุบัน	กรรมการตรวจสอบ และ กรรมการอิสระ	บมจ. นิปปอนแพ็ค (ประเทศไทย)
					2555	อนุกรรมการพิจารณาทิศทาง และพัฒนารายการ	บมจ.อสมท.
					2553-2554	รองกรรมการผู้อำนวยการใหญ่	สำนักโทรทัศน์ สายงานการตลาด สำนักผู้ตรวจการ
					2552	รองกรรมการผู้อำนวยการใหญ่	สำนักข่าวไทย สำนักโทรทัศน์ สำนัก การตลาด และ โครงการพัฒนา โทรทัศน์ดาวเทียม
4. นายเอกฉันทน์ จันอุไรรัตน์ กรรมการตรวจสอบ กรรมการอิสระ	48	<ul style="list-style-type: none"> - B.A., Journalism and Mass Communication, Thammasat University - MBA University of Central Oklahoma <u>การอบรมสมาคมส่งเสริมสถาบันกรรมการไทย</u> -หลักสูตร Directors Accreditation Program (DAP) รุ่นที่ 97/2012	ไม่มี-	ไม่มี-	2555 - ปัจจุบัน	กรรมการตรวจสอบ และ กรรมการอิสระ	บมจ. นิปปอนแพ็ค (ประเทศไทย)
					2553 – 2554	ผู้จัดการฝ่ายการตลาด	บริษัท เด็นซิจี อินเตอร์ ซิสเต็มส์ จำกัด
		-					

NIPPON PACK

(Thailand) Public Company Limited



ชื่อ – สกุล/ ตำแหน่ง	อายุ (ปี)	คุณวุฒิทางการศึกษา	สัดส่วน การถือหุ้น ในบริษัท (%)	ความสัมพันธ์ ทางครอบครัว ระหว่างกรรมการ และผู้บริหาร	ประสบการณ์ทำงานในระยะ 5 ปี ย้อนหลัง		
					ช่วงเวลา	ตำแหน่ง	บริษัท/หน่วยงาน
5. นายสุรพงษ์ เจริญชาญชัย กรรมการผู้จัดการ กรรมการบริหาร กรรมการผู้มีอำนาจลงนามผูกพัน บริษัท	47	<ul style="list-style-type: none"> - ปริญญาตรี วารสารศาสตร์และสื่อสารมวลชน (สาขาโฆษณา) มหาวิทยาลัยธรรมศาสตร์, - ปริญญาโท สาขาบริหารการตลาด มหาวิทยาลัย ซอบอร์น ประเทศฝรั่งเศส <u>การอบรมสมาคมส่งเสริมสถาบันกรรมการไทย</u> -หลักสูตร Directors Accreditation Program (DAP) รุ่นที่ 97/2012	14.18	-ไม่มี-	2555 – ปัจจุบัน	กรรมการ/ กรรมการผู้จัดการ	บมจ.นิปปอนแพ็ค (ประเทศไทย)
					2555 – ปัจจุบัน	กรรมการผู้จัดการ	บริษัท ไทยเฟลคซิเบิ้ล แพค จำกัด
					2555 – ปัจจุบัน	กรรมการผู้จัดการ	บริษัท นิปปอนแพ็คเทรตติ้ง จำกัด
					2548 – ปัจจุบัน	ที่ปรึกษา	บริษัท ทราฟฟิคคอนเนอร์ พับลิชชิง จำกัด
6. นายฉัฐภูมิ ชันติวิริยะ กรรมการ เลขานุการบริษัท กรรมการผู้มีอำนาจลงนามผูกพัน บริษัท	51	<ul style="list-style-type: none"> - ปริญญาตรี บัญชี จุฬาลงกรณ์มหาวิทยาลัย - ปริญญาโท บริหารธุรกิจมหาบัณฑิต มหาวิทยาลัยเกษตรศาสตร์ <u>การอบรมสมาคมส่งเสริมสถาบันกรรมการไทย</u> -Director Certification Program (DCP), -Company Secretary Program (CSP) -Role of the Compensation Committee Program --Audit Committee Program	-ไม่มี-	-ไม่มี-	2555 – ปัจจุบัน 2555 – ปัจจุบัน 2555 – ปัจจุบัน 2550-2554	กรรมการและเลขานุการบริษัท รองกรรมการผู้จัดการ กรรมการผู้จัดการ Chief Financial Officer and Company Secretary	บมจ.นิปปอนแพ็ค (ประเทศไทย) บริษัท ไทยเฟลคซิเบิ้ล แพค จำกัด บริษัท กิ่งนุ่น จำกัด Major Cineplex Group Plc

NIPPON PACK

(Thailand) Public Company Limited



❖ รายละเอียดเกี่ยวกับผู้บริหารของ บริษัท นิปปอนแพ็ค (ประเทศไทย) จำกัด (มหาชน) ณ วันที่ 31 ธันวาคม 2555 มีดังนี้

ชื่อ – สกุล/ ตำแหน่ง	อายุ (ปี)	คุณวุฒิทางการศึกษา	สัดส่วน การถือหุ้น ในบริษัท (%)	ความสัมพันธ์ ทางครอบครัว ระหว่าง กรรมการและ ผู้บริหาร	ประสบการณ์ทำงานในระยะ 5 ปี ย้อนหลัง		
					ช่วงเวลา	ตำแหน่ง	บริษัท/หน่วยงาน
1. นายสุรพงษ์ เจริญชาญชัย กรรมการผู้จัดการ กรรมการบริหาร	47	- ปริญญาตรี วารสารศาสตร์และสื่อสารมวลชน (สาขาโฆษณา) มหาวิทยาลัยธรรมศาสตร์, - ปริญญาโท สาขาบริหารการตลาด มหาวิทยาลัยหอการค้าไทย ประเทศฝรั่งเศส	14.18	-ไม่มี-	2555 – ปัจจุบัน	กรรมการ/ กรรมการผู้จัดการ	บมจ.นิปปอนแพ็ค (ประเทศไทย)
					อื่นๆในส่วน "รายละเอียดเกี่ยวกับกรรมการ"		
2. นายจรัสภูมิ ชันติวิริยะ กรรมการ เลขานุการบริษัท กรรมการผู้มีอำนาจลงนามผูกพัน บริษัท	51	- ปริญญาตรี บัญชี จุฬาลงกรณ์มหาวิทยาลัย - ปริญญาโท บริหารธุรกิจมหาบัณฑิต - มหาวิทยาลัยเกษตรศาสตร์	-ไม่มี-	-ไม่มี-	2555 – ปัจจุบัน	กรรมการและเลขานุการบริษัท	บมจ.นิปปอนแพ็ค (ประเทศไทย)
					อื่นๆในส่วน "รายละเอียดเกี่ยวกับกรรมการ"		
3. นายกำพล ปิ่นรัตน์ ผู้จัดการฝ่ายผลิตและโรงงาน	50	- ปริญญาตรี สาขาเทคโนโลยีเครื่องกล - มหาวิทยาลัยราชภัฏยะลา	-ไม่มี-	-ไม่มี-	2545 – ปัจจุบัน	ผู้จัดการฝ่ายผลิตและโรงงาน	บมจ.นิปปอนแพ็ค (ประเทศไทย)
4. นายวิกรม ชุตินาถวัฒน์ ผู้จัดการฝ่ายขาย	51	- ปริญญาตรี คณะเศรษฐศาสตร์ - มหาวิทยาลัยรามคำแหง	-ไม่มี-	-ไม่มี-	2553 - ปัจจุบัน	ผู้จัดการฝ่ายขาย	บมจ.นิปปอนแพ็ค (ประเทศไทย)
					2547 - 2553	ผู้จัดการฝ่ายการตลาด	Nihow Polypro (Thailand)

NIPPON PACK

(Thailand) Public Company Limited



5. นางอารีย์ คล้ายสง ผู้จัดการฝ่ายจัดซื้อและวางแผน	43	- ประกาศนียบัตรวิชาชีพ - วิทยาลัยพณิชยการพัทลุง	-ไม่มี-	-ไม่มี-	2536 – ปัจจุบัน	ผู้จัดการฝ่ายจัดซื้อและวางแผน	บมจ.นิปปอนแพ็ค (ประเทศไทย)
6. นายยุพียง แปลงดี ผู้จัดการฝ่ายคลังสินค้า	49	- ปริญญาตรี คณะรัฐศาสตร์ สาขาการปกครอง - มหาวิทยาลัยรามคำแหง	-ไม่มี-	-ไม่มี-	2548 - ปัจจุบัน	ผู้จัดการฝ่ายคลังสินค้า	บมจ.นิปปอนแพ็ค (ประเทศไทย)
7. นางสาวนรรัตน์ แจ่มแจ้ง ผู้จัดการฝ่ายทรัพยากรบุคคล	36	- ปริญญาตรี คณะบริหารเอกทรัพยากรมนุษย์ มหาวิทยาลัยเอเชียอาคเนย์	-ไม่มี-	-ไม่มี-	2546 – ปัจจุบัน	ผู้จัดการฝ่ายทรัพยากรบุคคล	บมจ.นิปปอนแพ็ค (ประเทศไทย)
8. นางสมคิด จิตต์เที่ยง ผู้ช่วยผู้จัดการฝ่ายบัญชีและการเงิน	51	- ปริญญาตรี สาขาบัญชีและการเงิน - มหาวิทยาลัยรามคำแหง	-ไม่มี-	-ไม่มี-	2540- ปัจจุบัน	ผู้ช่วยผู้จัดการฝ่ายบัญชีและการเงิน	บมจ.นิปปอนแพ็ค (ประเทศไทย)

