

สำนักงานใหญ่
ชั้น 3-5, 9, 23 ซิโน-ไทย ทาวเวอร์
เลขที่ 32/24-26, 32/30, 32/53
ช.สุขุมวิท 21 (อโศก) ก.สุขุมวิท
แขวงคลองเตยเหนือ เขตวัฒนา กรุงเทพฯ 10110
โทร. 02-260-1200, 02-661-7020, 02-661-7744
แฟกซ์. 02-260-1209
www.spl.co.th



บมจ. สยามพานิชย์ลีซซิ่ง
SIAM PANICH LEASING PUBLIC COMPANY LIMITED

SIAM PANICH LEASING

รายงานประจำปี



2
5
4
7

สารบัญ



ข้อมูลทางการเงินโดยสรุป	2
โครงสร้างรายได้	4
บริการสินเชื่อของบริษัทฯ	
ภาวะการแข่งขัน	
คำอธิบายและการวิเคราะห์ฐานะการเงินและผลดำเนินงาน	7
ปัจจัยความเสี่ยง	13
โครงสร้างองค์กร	16
คณะกรรมการบริษัท และผู้บริหารระดับสูง	18
การสรรหากรรมการและผู้บริหาร	
ผลประโยชน์ตอบแทนของคณะกรรมการบริษัท	
การกำกับดูแลกิจการ	28
การมีส่วนร่วมและช่วยเหลือต่อสังคม	35
รายงานจากประธานคณะกรรมการตรวจสอบ	37
รายการระหว่างกันกับบุคคลที่อาจมีความขัดแย้งกัน	38
รายงานของผู้สอบบัญชีรับอนุญาต	40
งบการเงิน	41
ข้อมูลทั่วไป	79

	2547	2546	2545	
สินทรัพย์				
ล้านบาท				
สินทรัพย์รวม	37,900	29,808	21,823	
ลูกหนี้ตามสัญญาเช่าซื้อ สุทธิ	34,638	26,863	19,427	
หนี้สินและส่วนของผู้ถือหุ้น				
ล้านบาท				
หนี้สินรวม	31,931	24,741	17,338	
ส่วนของผู้ถือหุ้น	5,969	5,067	4,485	
ผลการดำเนินงาน				
ล้านบาท				
รายได้รวม	3,022	2,568	2,159	
รายได้จากสัญญาเช่าซื้อและรายได้ที่เกี่ยวข้อง	2,786	2,311	1,830	
กำไรสุทธิหลังภาษี	849	780	775	
อัตราส่วนแสดงความสามารถในการหากำไร				
อัตรากำไรขั้นต้น*	%	68.08	58.09	25.83
อัตราดอกเบี้ยรับ**	%	8.90	9.84	10.76
อัตราดอกเบี้ยจ่าย**	%	3.61	3.99	5.35
ส่วนต่างอัตราดอกเบี้ย**	%	5.29	5.85	5.41
อัตรากำไรสุทธิ	%	28.09	30.37	35.91
อัตราผลตอบแทนผู้ถือหุ้น	%	15.38	16.33	18.60
กำไรสุทธิต่อหุ้น	บาท/หุ้น	4.25	3.92	3.89
อัตราส่วนแสดงประสิทธิภาพในการดำเนินงาน				
อัตราผลตอบแทนจากสินทรัพย์รวม	%	2.51	3.02	4.10
อัตรากาการหมุนของสินทรัพย์	เท่า	0.09	0.10	0.11
มูลค่าตามบัญชีต่อหุ้น	บาท/หุ้น	27.77	25.43	22.51
อัตราส่วนวิเคราะห์นโยบายทางการเงิน				
อัตราส่วนหนี้สินต่อส่วนของผู้ถือหุ้น	เท่า	5.35	4.88	3.87
อัตราส่วนเงินให้กู้ต่อเงินกู้	เท่า	1.21	1.24	1.29
อัตราส่วนการจ่ายเงินปันผล	%	58.68	25.54	19.27

ปี 2545 จ่ายเงินปันผลระหว่างกาลสำหรับผลดำเนินงานครึ่งปีแรก 2545 อัตราหุ้นละ 0.75 บาท
ปี 2546 ประกาศจ่ายเงินปันผลอัตราหุ้นละ 1.75 บาท โดยจ่ายเป็นเงินปันผลระหว่างกาลในปี 2545
อัตราหุ้นละ 0.75 บาท และส่วนที่เหลือจ่ายในปี 2546 อัตราหุ้นละ 1.00 บาท
ปี 2547 จ่ายเงินปันผลอัตราหุ้นละ 2.50 บาท

* กรณี Operating Lease ** กรณี Financial Lease

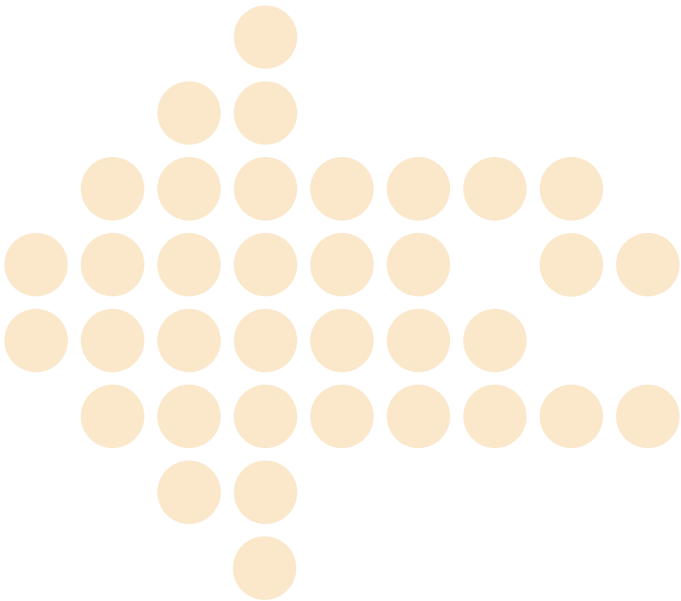

.....จากประสิทธิภาพการทำงานที่ดี
.....นำพา SPL สู่ปีแห่งการเติบโต
.....ด้วยกำไรสุทธิ 849 ล้านบาท

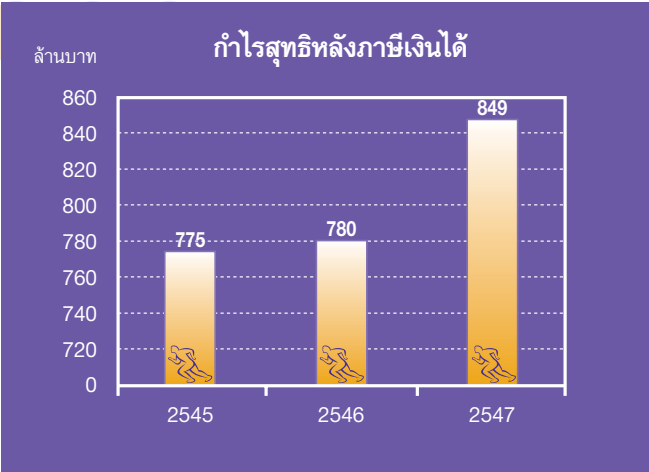

พร้อมก้าวไปสู่การเติบโตที่ยั่งยืน.....
ภายใต้หลักธรรมาภิบาล.....

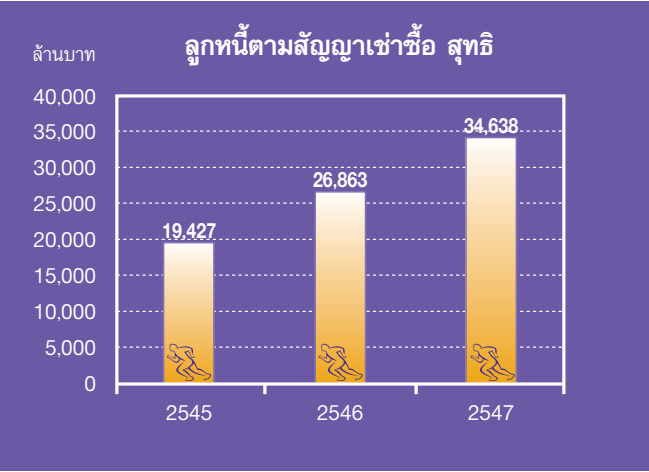
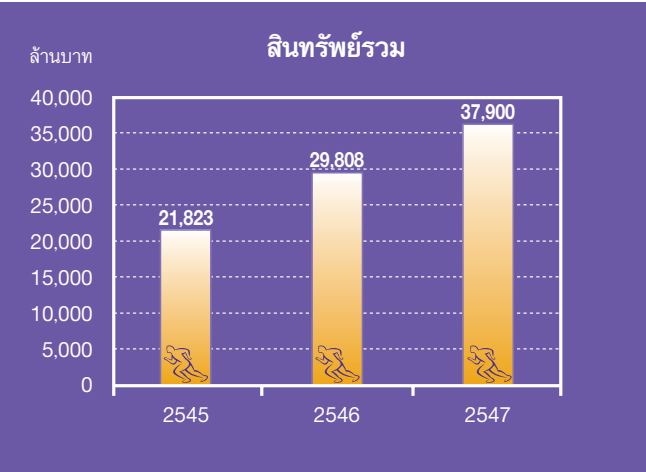

โครงสร้างรายได้สำหรับปีสิ้นสุด วันที่ 31 ธันวาคม 2547, 2546 และ 2545 เป็นดังนี้

หน่วย : ล้านบาท

บริการ	2 5 4 7		2 5 4 6		2 5 4 5	
	รายได้	%	รายได้	%	รายได้	%
รายได้จากการให้สินเชื่อ						
• สินเชื่อเช่าซื้อ	2,786.30	92.20	2,311.36	89.99	1,830.50	84.79
• สินเชื่อลีสซิ่ง	84.39	2.79	83.01	3.23	76.84	3.56
• สินเชื่อแพคตอริง	63.01	2.09	67.21	2.62	59.40	2.75
รวมรายได้จากการให้สินเชื่อ	2,933.70	97.08	2,461.58	95.84	1,966.74	91.10
รายได้อื่น *	88.25	2.92	106.76	4.16	192.18	8.90
รวมทั้งหมด	3,021.95	100.00	2,568.34	100.00	2,158.92	100.00

หมายเหตุ : *รายได้อื่น จะรวมถึงรายได้ของลูกหนี้บอกเลิกสัญญา และรายได้ที่ได้รับคืนจากการขายสินค้ายึด

บริการสินเชื่อของบริษัทฯ

บริษัทฯ ให้บริการสินเชื่อในธุรกิจหลัก คือ สินเชื่อเช่าซื้อ, สินเชื่อลีสซิ่ง และสินเชื่อแพคตอริง

สินเชื่อเช่าซื้อ คือ การให้สินเชื่อโดยทำเป็นรูปสัญญาเช่าซื้อ ลูกค้าสามารถครอบครองใช้ทรัพย์สินที่เช่าซื้อนั้นได้ และกรรมสิทธิ์ในทรัพย์สินจะถูกโอนให้แก่ลูกค้าเมื่อลูกค้าจ่ายชำระค่างวดครบถ้วนตามสัญญา ปัจจุบัน บริษัทฯได้ให้สินเชื่อเช่าซื้อสำหรับรถยนต์เป็นหลักทั้งรถใหม่และรถเก่า

สินเชื่อลีสซิ่ง คือ การให้สินเชื่อต่อลูกค้านิติบุคคลโดยทำเป็นสัญญาเช่าทรัพย์สิน ลูกค้าสามารถครอบครองใช้ทรัพย์สินที่เช่าได้ โดยเมื่อครบกำหนดสัญญาเช่าทรัพย์สิน ลูกค้าสามารถซื้อทรัพย์สินที่เช่าได้ในราคาที่ตกลงกันได้ตามสัญญาเช่าทรัพย์สิน

สินเชื่อแพคตอริง คือ การให้สินเชื่อด้วยการซื้อขายลูกหนี้การค้า โดยผู้ขายจะต้องโอนสิทธิในบัญชีลูกหนี้การค้ามาให้กับบริษัทฯ ลูกค้าสามารถได้รับเงินทุนหมุนเวียนจากการขอสินเชื่อโดยไม่ต้องมีหลักทรัพย์ค้ำประกัน

ภาวะการแข่งขัน

ธุรกิจเช่าซื้อ

สินเชื่อเช่าซื้อได้ขยายตัวอย่างมากในช่วง 3-4 ปีที่ผ่านมา เป็นผลมาจากหลายปัจจัย ไม่ว่าจะเป็นภาวะอัตราดอกเบี้ยต่ำ การส่งเสริมจากภาครัฐที่กระตุ้นการใช้จ่ายของประชาชน และการจัตรายการส่งเสริมการขายอย่างต่อเนื่องของแต่ละค่ายรถ ในปี 2548 ถึงแม้จะมีแรงกดดันจากการปรับขึ้นของอัตราดอกเบี้ยและราคาน้ำมัน แต่จากปัจจัยด้านบวก อาทิเช่น การขยายตัวของภาวะเศรษฐกิจ โดยเฉพาะภาคอุตสาหกรรมยานยนต์ แรงหนุนจากปัจจัยการปรับลดภาษีรถยนต์ และแรงกระตุ้นทางจิตวิทยาให้ซื้อรถเร็วขึ้นก่อนปรับอัตราดอกเบี้ย ที่คาดว่าจะเกิดขึ้นในช่วงครึ่งปีหลังของปี 2548 น่าจะส่งผลให้ตลาดสินเชื่อเช่าซื้อรถยังคงมีแนวโน้มขยายตัวเพิ่มขึ้น แต่คงเป็นอัตราที่ต่ำกว่าปี 2547 เนื่องจากปี 2547 ยอดจำหน่ายรถได้ปรับเพิ่มขึ้นมาถึง 6.3 แสนคัน* ซึ่งจัดว่าเป็นตัวเลขที่สูงสุดในช่วง 7 ปี หลังเกิดภาวะวิกฤตเศรษฐกิจ

อย่างไรก็ตาม คาดว่าสภาวะแข่งขันในปี 2548 ยังคงดำเนินอยู่ โดยการแข่งขันด้านราคาจะคงเกิดขึ้น แต่เป็นอัตราที่ไม่รุนแรงเช่นหลายปีที่ผ่านมา เป็นผลจากอัตราดอกเบี้ยที่มีแนวโน้มปรับสูงขึ้น และการลดอัตราดอกเบี้ยเช่าซื้อได้ลดมาถึงจุดที่น่าจะเป็นจุดต่ำสุดแล้ว สำหรับจำนวนคู่แข่งในธุรกิจ คาดว่ายังคงมีจำนวนไม่แตกต่างจากปี 2547 อย่างมีสาระสำคัญ ถึงแม้ธนาคารแห่งประเทศไทยจะประกาศอนุญาตให้ธนาคารพาณิชย์สามารถให้สินเชื่อเช่าซื้อได้แล้ว เป็นที่คาดว่าธนาคารต้องใช้เวลาศึกษาความพร้อมของธนาคารก่อนที่จะเข้าสู่ธุรกิจเช่าซื้อ ประกอบกับหลายธนาคารก็มีบริษัทลูกที่ทำธุรกิจนี้อยู่แล้ว

* ที่มา : นสพ.กรุงเทพธุรกิจฉบับวันจันทร์ที่ 17 มกราคม 2548.

ธุรกิจลีสซิ่ง

ปี 2547 ภาวะการแข่งขันในธุรกิจลีสซิ่งของบริษัทฯ ยังคงอยู่ในรูปแบบเดิมเช่นปี 2546 โดยบริษัทฯ ยังคงใช้นโยบายให้สินเชื่อลีสซิ่งแก่ลูกค้าบริษัทนิติบุคคลที่ต้องการสินเชื่อลีสซิ่งรถยนต์ไม่มุ่งเน้นเครื่องจักรในภาคอุตสาหกรรม ทำให้บริษัทฯ ต้องเผชิญการแข่งขันอัตราดอกเบี้ยในธุรกิจลีสซิ่งเช่นเดียวกับธุรกิจสินเชื่อเช่าซื้อ ประกอบกับบริษัทฯ มีนโยบายให้สินเชื่อลีสซิ่งแก่ลูกค้าที่มีคุณภาพสูงและพยายามไม่แข่งขันอัตราดอกเบี้ย จึงทำให้พอร์ตสินเชื่อลีสซิ่งของบริษัทฯ ไม่สามารถขยายตัวออกไปได้มากเหมือนกับบริษัทลีสซิ่งที่ให้สินเชื่อลีสซิ่งเครื่องจักรในภาคอุตสาหกรรมเป็นหลัก

ธุรกิจแฟคตอริง

นับเนื่องจากปี 2546 ที่สภาพเศรษฐกิจได้ฟื้นตัว ธนาคารและสถาบันการเงินเริ่มทำธุรกิจหลากหลายมากขึ้น ทั้งการให้สินเชื่อบุคคล สินเชื่อธุรกิจ และรูปแบบการให้บริการใหม่ ๆ เพิ่มขึ้น ถึงแม้การให้บริการสินเชื่อแฟคตอริงจะมีข้อได้เปรียบกว่าสินเชื่อธุรกิจประเภทอื่น ที่ไม่ต้องใช้หลักประกันในการขอสินเชื่อ แต่จากรูปแบบการให้สินเชื่อใหม่ๆ ที่เอื้อความสะดวกต่อผู้กู้มากขึ้น และช่องทางระดมทุนได้เปิดกว้างมากขึ้น ทำให้ธุรกิจแฟคตอริง ต้องประสบกับการแข่งขันในสินค้าตัวเดียวกัน คือ การให้สินเชื่อแฟคตอริงจากผู้ประกอบธุรกิจแฟคตอริง และการแข่งขันกับสินค้าที่ใกล้เคียงกัน คือ การให้สินเชื่อประเภทอื่น เช่น ตั๋วสัญญาแลกเงิน Promissory note หรือแม้แต่การที่ลูกค้าผู้กู้หันไประดมทุนตรงเอง ดังนั้น ปี 2547 การแข่งขันในธุรกิจแฟคตอริงจึงยังเผชิญกับการแข่งขันอัตราดอกเบี้ย

ปี 2547 บริษัทฯ สามารถขยายธุรกิจแฟคตอริงเพิ่มขึ้นได้อย่างต่อเนื่องจากปี 2546 โดยลูกค้าที่เพิ่มขึ้น ส่วนหนึ่งมาจากการขยายตลาดไปสู่กลุ่มลูกค้า SME มากขึ้น รวมทั้งลูกค้าจากภาคอุตสาหกรรมที่เริ่มส่งสัญญาณที่ดีขึ้นในช่วงปลายปี 2546 เช่น ธุรกิจท่องเที่ยว ภาคอสังหาริมทรัพย์ กลุ่มบริการรับสร้างบ้าน ลูกค้าหลักของบริษัทฯ ในปี 2547 ยังเป็นลักษณะเช่นเดียวกับปี 2546 กล่าวคือ ลูกค้าที่มีลูกหนี้เป็นหน่วยงานราชการ และเป็นลูกค้าที่มีศักยภาพในการดำเนินธุรกิจ อาทิเช่น ธุรกิจบริการ, ธุรกิจค้าปลีก เป็นต้น ทั้งนี้ บริษัทฯ ได้มุ่งเน้นให้สินเชื่อแฟคตอริงประเภทโอนสิทธิลูกหนี้ มีการพิจารณาการให้สินเชื่อโดยคำนึงถึงคุณภาพของลูกค้าเป็นหลักสำคัญเพื่อป้องกันไม่ให้เกิดหนี้สูญในอนาคต ซึ่งจะส่งผลกระทบต่อผลการดำเนินงานและฐานะการเงินของบริษัทฯ ในระยะยาว นอกจากนี้ สัมพันธภาพที่ดีของบริษัทฯ กับลูกค้ายังเป็นปัจจัยสำคัญในการดำเนินการที่จะดึงลูกค้าให้มาใช้บริการของบริษัทฯ อย่างต่อเนื่องในสภาพที่ธุรกิจมีการแข่งขันกันสูง

คำอธิบายและการวิเคราะห์ฐานะการเงิน และผลดำเนินงาน

MANAGEMENT DISCUSSION AND ANALYSIS OPERATIONAL PERFORMANCE SUMMARY OF OPERATIONAL RESULTS TO INCOME FROM MAJOR BUSINESSES HIRE PURCHASE LEA FACTORING EXPENSES NET INCOME PROFIT-GENERATING ABILITY INTEREST SPREAD COMPANY'S FINANCIAL STATU TOTAL ASSETS QUALITY OF RECEIVABLES TOTAL LIABILIT LIQUIDITY AND CAPITAL STRUCTURE TOTAL ASSETS QUAL MAIN FACTORS INFLUENCING THE COMPANY'S OPERATION OF FUTURE FINANCIAL STATUS MANAGEMENT DISCUSSIO BALANCE SHEETS PERFORMANCE SUMMARY OF OPERATIO STATEMENTS OF CHANGES IN SHAREHOLDERS' EQUITY FINANCIAL STATEMENTS FACTORING EXPENSES NET INCO LIQUIDITY AND CAPITAL STRUCTURE TOTAL ASSETS QUAL TOTAL ASSETS QUALITY OF RECEIVABLES TOTAL LIABILIT MAIN FACTORS INFLUENCING THE COMPANY'S OPERATION MANAGEMENT DISCUSSION AND ANALYSIS OPERATIONAL BALANCE SHEETS PERFORMANCE SUMMARY OF OPERATI PERFORMANCE SUMMARY OF OPERATIONAL RESULTS MA FACTORING EXPENSES NET INCOME PROFIT-GENERATING MAIN FACTORS INFLUENCING THE COMPANY'S OPERATION TOTAL ASSETS QUALITY OF RECEIVABLES TOTAL LIABILIT STATEMENTS OF CHANGES IN SHAREHOLDERS' EQUITY ABILITY INTEREST SPREAD COMPANY'S FINANCIAL STATU LIQUIDITY AND CAPITAL STRUCTURE TOTAL ASSETS QUAL MAIN FACTORS INFLUENCING THE COMPANY'S OPERATION

ผลการดำเนินงาน

ภาพรวมของผลการดำเนินงาน

บริษัทฯ มีผลกำไรสุทธิของปี 2547 จำนวน 848.72 ล้านบาท เพิ่มขึ้นในอัตราร้อยละ 8.81 จากปีก่อน กำไรสุทธิที่เพิ่มขึ้นเป็นผลจากการขยายตัวของสินเชื่อเช่าซื้อ ปี 2547 บริษัทฯมีสินเชื่อเช่าซื้อใหม่เพิ่มขึ้นอัตราร้อยละ 18.58 และรายได้จากสินเชื่อเช่าซื้อ เพิ่มขึ้นร้อยละ 20.55 จากปีก่อน อย่างไรก็ตาม ผลจากการปรับโครงสร้างภาษีสรรพสามิตเมื่อปลายเดือนกรกฎาคม 2547 ทำให้รถใหม่ขนาดเครื่องยนต์ต่ำกว่า 2000 ซีซี มีราคาลดลง และมีอิทธิพลทำให้สภาพตลาดรถในช่วงปลายปีหยุดชะงักเล็กน้อย

ทุนเรือนหุ้นของบริษัทฯ มีการเปลี่ยนแปลงเพิ่มขึ้นจาก 1,992.31 ล้านบาท ณ สิ้นปี 2546 เป็น 2,149.82 ล้านบาท ณ สิ้นปี 2547 เนื่องจากผลของการใช้สิทธิใบสำคัญแสดงสิทธิ ดังนั้น กำไรต่อหุ้น ณ สิ้นปี 2547 จึงอยู่ที่ 4.25 บาทต่อหุ้น และอัตราผลตอบแทนผู้ถือหุ้น อยู่ที่ 15.38%

รายได้ของแต่ละกลุ่มธุรกิจ

ปี 2547 บริษัทฯ มีรายได้รวม 3,021.95 ล้านบาท เพิ่มขึ้นร้อยละ 17.66 จากปีก่อน รายได้รวมที่เพิ่มขึ้นเป็นผลจากการเพิ่มขึ้นในรายได้ธุรกิจเช่าซื้อเป็นหลัก

รายได้ของแต่ละกลุ่มธุรกิจ สำหรับปี 2547 เป็นดังนี้

	ล้านบาท	เพิ่มขึ้น (ลดลง) จากปีก่อน
รายได้จากสินเชื่อเช่าซื้อและรายได้ที่เกี่ยวข้อง	2,786.30	20.55%
รายได้จากสินเชื่อลีสซิ่งและรายได้ที่เกี่ยวข้อง	84.39	1.66%
รายได้จากสินเชื่อแพคตอริงและรายได้ที่เกี่ยวข้อง	63.01	(6.24%)

รายได้อื่น มีจำนวน 88.25 ล้านบาท ลดลงจากปีก่อนในอัตราร้อยละ 17.34 เนื่องจากปี 2546 บริษัทฯ มีผลกำไร 15 ล้านบาทจากการขายทรัพย์สินของลูกค้าหนี้บริษัทฯ ซึ่งบริษัทฯได้ประมูลซื้อมาจากกรมบังคับคดี

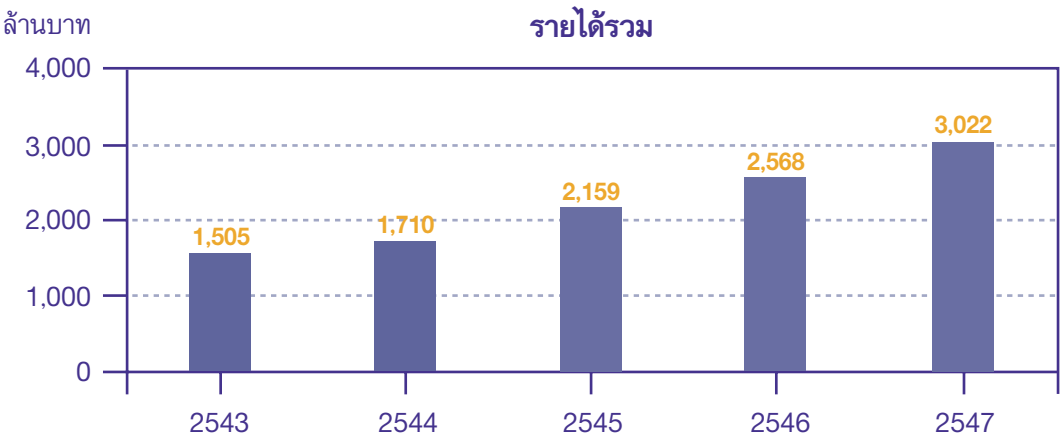

ค่าใช้จ่าย

ปี 2547 บริษัทฯ มีค่าใช้จ่ายรวม จำนวน 1,771.74 ล้านบาท เพิ่มขึ้นในอัตราร้อยละ 25.18 จากปีก่อน ค่าใช้จ่ายที่เพิ่มขึ้นมีสาเหตุหลักมาจาก ดอกเบี้ยจ่าย เพิ่มขึ้น 172.66 ล้านบาท หรือเพิ่มขึ้นร้อยละ 21.72 เป็นผลจากการเพิ่มขึ้นของยอดเงินกู้ ซึ่งนำมาใช้ขยายพอร์ตสินเชื่อ และค่าใช้จ่ายอื่นในการดำเนินงาน เพิ่มขึ้น 183.70 ล้านบาท หรือเพิ่มขึ้นร้อยละ 29.61 ซึ่งส่วนใหญ่เป็นการเพิ่มขึ้นในค่าใช้จ่ายผลขาดทุนจากการขายรถยัด และค่าไปรษณีย์

กำไรสุทธิ

ความสามารถในการทำกำไร

บริษัทฯ มีกำไรสุทธิในปี 2547 จำนวน 848.72 ล้านบาท เพิ่มขึ้นในอัตราร้อยละ 8.81 จากปีก่อน และมีกำไรต่อหุ้น เท่ากับ 4.25 บาทต่อหุ้น ทั้งนี้ อัตรากำไรสุทธิในปี 2547 และ 2546 อยู่ที่ร้อยละ 28.09 และ 30.37 ตามลำดับ

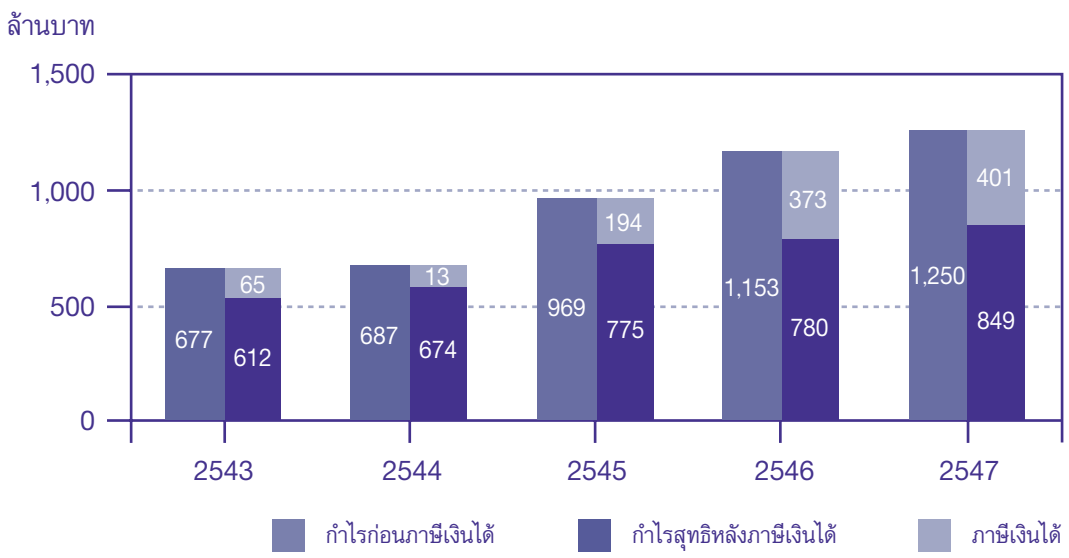

ส่วนต่างอัตราดอกเบี้ย

	ปี 2547	ปี 2546	ปี 2545
อัตราดอกเบี้ยรับ	8.90%	9.84%	10.76%
อัตราดอกเบี้ยจ่าย	3.61%	3.99%	5.35%
ส่วนต่างอัตราดอกเบี้ย	5.29%	5.85%	5.41%

ถึงแม้อัตราดอกเบี้ยจ่ายของบริษัทฯจะยังคงลดลงอย่างต่อเนื่อง แต่อัตราดอกเบี้ยรับได้ลดลงเช่นกัน ทั้งนี้ อัตราดอกเบี้ยจ่ายของปี 2547 ได้ลดลงจากปีก่อน ในอัตราที่น้อยกว่าการลดลงของอัตราดอกเบี้ยรับ ต่างจากปีก่อน ๆ จึงส่งผลให้ส่วนต่างอัตราดอกเบี้ยของปี 2547 อยู่ที่ 5.29% ลดลงจากปี 2546 และ 2545 ซึ่งมีส่วนต่างอัตราดอกเบี้ยที่ 5.85% และ 5.41% ตามลำดับ อย่างไรก็ตาม ส่วนต่างอัตราดอกเบี้ยของปี 2547 ยังนับว่าสูงกว่าส่วนต่างอัตราดอกเบี้ย 4.95% ที่เกิดขึ้นในปี 2544

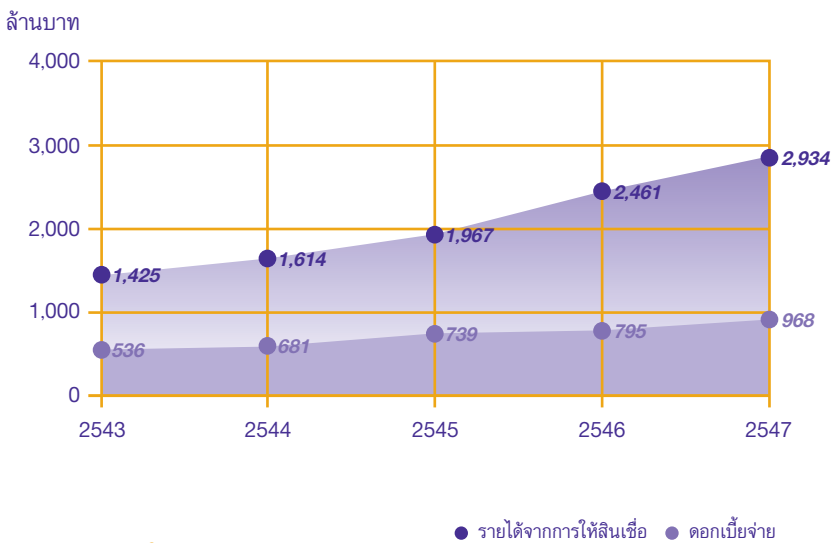

ฐานะการเงินของบริษัทฯ

สินทรัพย์

ณ สิ้นปี 2547 บริษัทฯมีสินทรัพย์รวมอยู่ที่ 37,900.30 ล้านบาท เพิ่มขึ้นในอัตราร้อยละ 27.15 จากสิ้นปี 2546 สินทรัพย์ที่เพิ่มขึ้นเกิดจากการขยายตัวของสินเชื่อเช่าซื้อ ซึ่งเพิ่มขึ้นร้อยละ 28.94 จากปีก่อน ทั้งนี้ บริษัทฯ ปล่อยสินเชื่อเช่าซื้อใหม่ในปี 2547 จำนวน 21,260 ล้านบาท เพิ่มขึ้นร้อยละ 18.58 จากปีก่อน

คุณภาพของลูกหนี้ และความเพียงพอในการตั้งค่าเผื่อหนี้สงสัยจะสูญ

	ปี 2547	ปี 2546
หนี้ NPL (ล้านบาท)	1,597	1,310
ค่าเผื่อหนี้สงสัยจะสูญ (ล้านบาท)	932	811
ค่าเผื่อหนี้สงสัยจะสูญต่อหนี้ NPL	58%	62%
ค่าเผื่อหนี้สงสัยจะสูญต่อหนี้คงเหลือ	2.21%	2.44%

บริษัทฯ ตั้งค่าเผื่อหนี้สงสัยจะสูญตามอายุของลูกหนี้คงค้างในแต่ละประเภท โดยคำนึงถึงมูลค่าความสามารถในการติดตาม ทั้งนี้ สัดส่วนค่าเผื่อหนี้สงสัยจะสูญต่อยอดหนี้คงเหลือในปี 2547 ได้ลดลงจากปีก่อน เป็นผลมาจากพอร์ตลูกหนี้ขยายเพิ่มขึ้น

หนี้สิน และส่วนของผู้ถือหุ้น

หนี้สิน

ณ สิ้นปี 2547 บริษัทฯ มีหนี้สินรวม จำนวน 31,931.15 ล้านบาท เพิ่มขึ้นร้อยละ 29.06 จากสิ้นปีก่อน บริษัทฯ มีหนี้สินจากเงินกู้ยืม จำนวน 30,902.15 ล้านบาท คิดเป็นอัตราส่วนร้อยละ 97 ของหนี้สินรวม

การจัดหาเงินกู้ยืม บริษัทฯ ได้ตระหนักดีถึงแนวโน้มของอัตราดอกเบี้ยที่จะปรับสูงขึ้น บริษัทฯ ได้เพิ่มสัดส่วนเงินกู้ระยะยาวมากขึ้น เพื่อลดความเสี่ยงจากความผันผวนของอัตราดอกเบี้ย ปัจจุบันเงินกู้ของบริษัทฯ มีอายุเงินกู้เฉลี่ยอยู่ที่ 2 ปี และ ณ สิ้นปี 2547 บริษัทฯมีโครงสร้างเงินกู้ยืมระยะสั้นต่อเงินกู้รวม ที่ระดับร้อยละ 47 ทั้งนี้ เงินกู้จำนวน 3,250 ล้านบาท เป็นหุ้นกู้ที่ครบกำหนดไถ่ถอนในปี 2548 ดังนั้น ภายหลังการชำระคืนหุ้นกู้ 3,250 ล้านบาท สัดส่วนเงินกู้ยืมระยะสั้น ต่อเงินกู้รวมจะลดลง มาอยู่ที่ระดับประมาณร้อยละ 37

โครงสร้างเงินกู้ยืม ณ สิ้นปี 2547 และ 2546 :

(หน่วย : ล้านบาท)	ปี 2547	ปี 2546
เงินเบิกเกินบัญชีและเงินกู้ยืมระยะสั้น	10,396	9,474
เงินกู้ยืมระยะยาวที่ถึงกำหนดชำระภายใน 1 ปี	4,148	3,325
เงินกู้ยืมระยะยาว	16,358	10,990
รวม	30,902	23,789

ส่วนของผู้ถือหุ้น

ณ สิ้นปี 2547 บริษัทฯ มีส่วนของผู้ถือหุ้น จำนวน 5,969.15 ล้านบาท เพิ่มขึ้นจำนวน 901.77 ล้านบาท หรือเพิ่มขึ้นร้อยละ 17.80 จากปีก่อน ทั้งนี้ ในปี 2547 ผู้ถือหุ้นได้ใช้สิทธิใบสำคัญแสดงสิทธิจำนวนรวม 15,751,275 หน่วย เป็นเงินทุนที่ได้รับเข้ามาทั้งปี รวมจำนวน 551.29 ล้านบาท

สภาพคล่องและโครงสร้างเงินทุน

ณ สิ้นปี 2547 บริษัทฯ มีอัตราส่วนหนี้สินต่อทุนอยู่ที่ 5.35 เพิ่มขึ้นจากสิ้นปี 2546 ซึ่งอยู่ที่ระดับ 4.88 อัตราส่วนหนี้สินต่อทุน เพิ่มขึ้นเนื่องจากยอดเงินกู้ยืมที่เพิ่มขึ้นเพื่อใช้ขยายสินเชื่อ

โครงสร้างแหล่งที่มาของเงินทุน ณ สิ้นปี 2547 และ 2546 :

(หน่วย : ล้านบาท)	ปี 2547	ปี 2546
เงินเบิกเกินบัญชี และเงินกู้ยืมระยะสั้น	10,396	9,474
เงินกู้ยืมระยะยาว		
หุ้นกู้	11,750	10,000
เงินกู้ยืมจากธนาคารและสถาบันการเงิน	8,756 = 20,506	4,315 = 14,315
ส่วนของผู้ถือหุ้น	5,969	5,067

ณ สิ้นปี 2547 บริษัทฯมีค้างงวดครบกำหนดชำระในอนาคตจากพอร์ตลูกหนี้ ที่ไม่รวมหนี้ค้างชำระ รวมจำนวน 40,722 ล้านบาท แบ่งเป็นค้างงวดในแต่ละช่วงปี ดังนี้

ครบกำหนดชำระ	ล้านบาท
ภายใน 1 ปี	15,397
เกินกว่า 1 ปี แต่ไม่เกิน 2 ปี	11,933
เกินกว่า 2 ปี แต่ไม่เกิน 3 ปี	8,228
เกินกว่า 3 ปี	5,164

หนี้เงินกู้ยืม ณ สิ้นปี 2547 ที่มีอยู่จำนวน 30,902 ล้านบาทเป็นหนี้ที่ครบกำหนดจ่ายคืนในปี 2548 จำนวน 14,544 ล้านบาท นอกจากนี้ ณ วันที่ 31 ธันวาคม 2547 บริษัทฯมีวงเงินกู้ยืมระยะยาวจากสถาบันการเงินต่าง ๆ รวมเป็นจำนวน 22,877 ล้านบาท ดังนั้น จะเห็นได้ว่ากระแสเงินสดในอนาคตจากค้างงวดที่ครบกำหนดชำระ และจากวงเงินกู้ยืมที่ยังไม่ได้ใช้ เป็นจำนวนเงินที่เพียงพอในการจ่ายชำระหนี้ที่มี จึงกล่าวได้ว่า บริษัทฯ มีสภาพคล่องทางการเงินในระดับที่ดี

ปัจจัยและอิทธิพลหลักที่อาจมีผลต่อการดำเนินงานหรือฐานะการเงินในอนาคต

- ธนาคารแห่งประเทศไทยอนุญาตให้ธนาคารพาณิชย์ สามารถดำเนินธุรกิจเช่าซื้อ, ลีสซิ่ง และแฟคตอริงได้

อย่างไรก็ตาม ผู้บริหารของบริษัทฯ คาดว่า ถึงแม้ธนาคารพาณิชย์จะได้รับอนุญาตให้เข้าทำธุรกิจเช่าซื้อได้ แต่การเข้าสู่ธุรกิจเช่าซื้อซึ่งเป็นธุรกิจที่ธนาคารไม่มีความชำนาญ ต้องใช้ระยะเวลาพอสมควร อาจเป็นปี เนื่องจากเป็นองค์กรขนาดใหญ่ นอกจากนี้ ธนาคารไม่จำเป็นต้องดำเนินธุรกิจเช่าซื้อด้วยตัวธนาคารเอง ธนาคารสามารถทำธุรกิจด้วยการตั้งบริษัทใหม่ หรือผ่านบริษัทลูกของธนาคารเอง

สำหรับบริษัทฯ นั้น มีจุดแข็งที่มีธนาคารไทยพาณิชย์ ถือหุ้นอยู่ ปลายปี 2547 ธนาคารไทยพาณิชย์ได้ใช้สิทธิใบสำคัญแสดงสิทธิ ทำให้สัดส่วนการถือหุ้นในบริษัทฯ ของธนาคารเพิ่มขึ้นเป็นร้อยละ 27.97 ณ วันที่ 22 ธันวาคม 2547

นอกจากนี้ ผู้บริหารของบริษัทฯ ยังเชื่อว่า การดำเนินธุรกิจในสภาพการแข่งขันสูง การบริหารงานให้ธุรกิจมีกำไรและสามารถดำรงธุรกิจได้อย่างต่อเนื่อง กิจการจำเป็นต้องอาศัยประสิทธิภาพในการบริหารลูกหนี้ การบริหารต้นทุนทางการเงิน ควบคู่ไปกับการขยายตลาดที่จำเป็น ต้องใช้สัมพันธภาพที่ดีกับคู่ค้า ดังนั้น คู่แข่งขันรายใหม่อาจเข้าสู่ธุรกิจเช่าซื้อได้ง่าย แต่การดำรงกิจการให้อยู่รอดต้องใช้ระยะเวลาและประสบการณ์เป็นองค์ประกอบ ทั้งนี้ บริษัทฯ ได้แสดงให้เห็นแล้วว่า บริษัทฯ มีความสามารถในการดำรงกิจการได้อย่างชัดเจน ทั้งในเรื่องการเติบโตของผลกำไร และพอร์ตสินเชื่อกที่ขยายเพิ่มขึ้น

ปัจจัยความเสี่ยง

RISK FACTORS FROM THE BUSINESS RISK IN THE GROWTH OF THE COMPANY
INTEREST RATE FLUCTUATIONS RISK FROM COMPETITORS
FROM BUSINESS OPERATIONS RISK IN THE GROWTH OF
MOTOR VEHICLE SALES RISK FROM INTEREST RATE FLUC
UATIONS RISK FROM COMPETITIONS RISK FROM BUSINESS
OPERATIONS RISK FACTORS FROM THE BUSINESS RISK IN
RISK FACTORS FROM THE BUSINESS RISK IN THE GROWTH
INTEREST RATE FLUCTUATIONS RISK FROM COMPETITORS
FROM BUSINESS OPERATIONS RISK IN THE GROWTH OF
MOTOR VEHICLE SALES RISK FROM INTEREST RATE FLUC
UATIONS RISK FROM COMPETITIONS RISK FROM BUSINESS
FROM BUSINESS OPERATIONS RISK IN THE GROWTH OF
INTEREST RATE FLUCTUATIONS RISK FROM COMPETITORS
UATIONS RISK FROM COMPETITIONS RISK FROM BUSINESS
MAIN FACTORS INFLUENCING THE COMPANY'S OPERATION
RISK FACTORS FROM THE BUSINESS RISK IN THE GROWTH
INTEREST RATE FLUCTUATIONS RISK FROM COMPETITORS
PERFORMANCE SUMMARY OF OPERATIONAL RESULTS MA
MOTOR VEHICLE SALES RISK FROM INTEREST RATE FLUC
INTEREST RATE FLUCTUATIONS RISK FROM COMPETITORS
RISK FACTORS FROM THE BUSINESS RISK IN THE GROWTH
OPERATIONS RISK FACTORS FROM THE BUSINESS RISK I
MOTOR VEHICLE SALES RISK FROM INTEREST RATE FLUC
FROM BUSINESS OPERATIONS RISK IN THE GROWTH OF
INTEREST RATE FLUCTUATIONS RISK FROM COMPETITORS
RISK FACTORS FROM THE BUSINESS RISK IN THE GROWTH

ปัจจัยความเสี่ยงที่อาจเกิดขึ้น และมีผลกระทบต่อธุรกิจของบริษัทฯ คือ

ความเสี่ยงในการประกอบธุรกิจ

1. ความเสี่ยงจากการพึ่งพิงภาวะอุตสาหกรรมรถยนต์

เนื่องจากธุรกิจหลักของบริษัทฯ คือ การให้สินเชื่อเช่าซื้อ ประมาณร้อยละ 90 เป็นการให้สินเชื่อต่อลูกค้าที่ซื้อรถยนต์ ดังนั้น ภาวะยอดขายรถยนต์จึงเป็นปัจจัยสำคัญต่อการดำเนินธุรกิจของบริษัทฯ ทั้งนี้ การทำตลาดสินเชื่อเช่าซื้อของบริษัทฯในปัจจุบัน ได้ทำทั้งตลาดรถใหม่และตลาดรถมือสอง ซึ่งสองตลาดมีความแตกต่างกันในด้านความเสี่ยงของการให้สินเชื่อ และความแตกต่างด้านผลตอบแทนที่ได้รับ โดยตลาดรถมือสองมีความเสี่ยงเรื่องการพิจารณาคุณภาพของรถมือสองที่ให้สินเชื่อ แต่ให้ผลตอบแทนที่ดีกว่าตลาดรถใหม่

บริษัทฯ ได้ตระหนักถึงปัจจัยความเสี่ยงดังกล่าว จึงได้พยายามขยาย และรักษาฐานลูกค้าเดิมไว้ มีการสร้างและรักษาความสัมพันธ์ที่ดีกับผู้จำหน่ายรถยนต์และเจ้าของเต็นท์รถมือสองอย่างต่อเนื่อง ขณะเดียวกัน บริษัทฯได้ลดความเสี่ยงของการทำตลาดรถมือสองด้วยการคัดเลือกพนักงานที่มีประสบการณ์ และเชี่ยวชาญในการประเมินคุณภาพรถมาทำตลาดรถมือสองโดยเฉพาะ

2. ความเสี่ยงจากความผันผวนของอัตราดอกเบี้ย

เนื่องจากลักษณะรายได้หลักของบริษัทฯ เป็นดอกเบี้ยรับจากการให้สินเชื่อ การเปลี่ยนแปลงของอัตราดอกเบี้ยจึงส่งผลกระทบต่อธุรกิจของบริษัทฯ ในระยะเวลา 4-5 ปีที่ผ่านมา ธุรกิจเช่าซื้อรถยนต์มีการแข่งขันค่อนข้างรุนแรง โดยเน้นแข่งขันเรื่องอัตราดอกเบี้ยเป็นหลัก ส่งผลให้อัตราดอกเบี้ยเช่าซื้อรถปรับตัวลดลงมาตลอด ปัจจุบัน ถึงแม้อัตราดอกเบี้ยเงินกู้จะเริ่มเชยิบสูงขึ้น แต่อัตราดอกเบี้ยเช่าซื้อคงอยู่ในอัตราที่ต่ำเช่นปี 2546

บริษัทฯ ได้ตระหนักถึงความเสี่ยงดังกล่าวข้างต้น จึงพยายามรักษาส่วนต่างของอัตราดอกเบี้ยให้เหมาะสม ด้านรายได้ดอกเบี้ยรับ บริษัทฯ ได้ปรับพอร์ตการให้สินเชื่อเช่าซื้อรถเก่าเพิ่มมากขึ้น เพื่อให้ได้อัตราดอกเบี้ยที่สูงเข้ามาช่วยพยุงอัตราดอกเบี้ยจากการให้สินเชื่อเช่าซื้อโดยรวม ด้านค่าใช้จ่ายดอกเบี้ยจ่าย บริษัทฯ พยายามจัดการบริหารเงินให้ได้อัตราดอกเบี้ยจ่ายต่ำ และไม่ก่อให้เกิดความเสี่ยงด้าน Matching Fund สูง ทั้งนี้ การจัดสรรแหล่งเงินกู้ระยะยาว บริษัทฯ ได้เลือกใช้เงินกู้ที่มีอัตราดอกเบี้ยคงที่ มีอายุหนี้ใกล้เคียงกับอายุเฉลี่ยของพอร์ตสินเชื่อที่ปล่อยออกไป ปัจจุบัน บริษัทฯ มีอายุเฉลี่ยของพอร์ตลูกหนี้สินเชื่อเช่าซื้อประมาณ 2.7 ปี และอายุเฉลี่ยเงินกู้ประมาณ 2 ปี

3. ความเสี่ยงจากคู่แข่ง

ในช่วง 1-2 ปีที่ผ่านมา การให้สินเชื่อของสถาบันการเงินได้เน้นการให้สินเชื่ออุปโภค โดยเฉพาะสินเชื่อเช่าซื้อ และสินเชื่อบุคคล อันเป็นผลมาจากทั้งยอดจำหน่ายรถยนต์ที่ขยายตัวอย่างต่อเนื่อง และการรุกตลาดสินเชื่อเช่าซื้อของบริษัทเงินทุนบางแห่ง ดังนั้น ถึงแม้ผู้ดำเนินธุรกิจเช่าซื้อจะเป็นรายใหญ่ ๆ ไม่กี่ราย แต่มีสภาพการแข่งขันที่สูง และเป็นลักษณะแข่งขันด้านราคาเพื่อให้ได้มาซึ่งส่วนแบ่งตลาด นอกจากนี้ ปลายปี 2547 ธนาคารแห่งประเทศไทยอนุญาตให้ธนาคารพาณิชย์สามารถประกอบธุรกิจเช่าซื้อได้ จึงคาดว่า สภาพการแข่งขันในตลาดสินเชื่อเช่าซื้อจะเพิ่มความรุนแรงมากยิ่งขึ้น

บริษัทฯ ได้ดำเนินการลดความเสี่ยงด้านนี้ด้วยการมุ่งเน้นรักษาส่วนแบ่งตลาดไว้ กล่าวคือ บริษัทฯได้เข้าแข่งขันและรักษาส่วนต่างของอัตราดอกเบี้ยให้อยู่ในระดับหนึ่ง ไม่แข่งขันจนเกิดภาวะขาดทุนจากการทำตลาด บริษัทฯ ได้เน้นการให้บริการของบริษัทฯ และรักษาสัมพันธภาพที่ดีระหว่างบริษัทฯ กับผู้จำหน่ายรถยนต์เป็นหลัก ซึ่งสามารถลดความเสี่ยงจากสภาวะการแข่งขันดังกล่าวได้เป็นอย่างดี

4 ความเสี่ยงจากการด้อยค่าของหลักประกัน

แม้ว่าธุรกิจสินเชื่อเช่าซื้อจะมีทรัพย์สินที่ขอทำเช่าซื้อเป็นหลักประกันก็ตาม แต่ทรัพย์สินเหล่านั้นย่อมด้อยค่าตามสภาพการใช้งานและความต้องการของตลาด กรณีสินเชื่อเช่าซื้อรถ ราคาจะลดลงตามระยะเวลา สภาพการใช้งาน และสภาพคล่องของการซื้อขายในตลาดรถมือสอง ดังนั้น หากมูลค่าของรถซึ่งเป็นหลักประกันได้ลดลงมาก จนทำให้ราคาขายของรถต่ำกว่ายอดหนี้คงเหลือ โอกาสที่ลูกค้าจะทิ้งรถที่ทำเช่าซื้อ ไม่จ่ายชำระหนี้ต่อ จะเกิดขึ้นสูง

บริษัทฯ ได้ตระหนักถึงความเสี่ยงดังกล่าว จึงได้เน้นมาตรการทั้งการปล่อยสินเชื่อ และการเร่งรัดติดตามหนี้ โดยเน้นปล่อยสินเชื่อไม่ให้อัตราดอกเบี้ยสูงกว่าราคาของรถที่ซื้อขายขณะนั้น มีเงินดาวน์ที่ไม่ต่ำเกินไป รวมถึงมาตรการปล่อยสินเชื่อสำหรับรถญี่ปุ่น ที่มีความคล่องตัวต่อการซื้อขายในตลาดรถ สำหรับมาตรการเร่งรัดติดตามหนี้ บริษัทฯ มีคณะกรรมการทวนสินเชื่อติดตามหนี้ค่างชำระค้างงวดเกินกว่า 3 งวด ได้มอบหมายให้หน่วยเร่งรัดและติดตามหนี้สิน ดำเนินการเร่งรัดหนี้หรือยึดทรัพย์สินกลับคืนมาเพื่อประมูลขายโดยเร็ว ทั้งนี้ จากสถิติการขายรถยึดของบริษัทฯ จะได้ราคาขายรถที่อัตราเฉลี่ยร้อยละ 80-90 ของยอดหนี้คงเหลือ ส่วนต่างที่เป็นผลขาดทุนจากการขายรถยึด จะถูกนำไปฟ้องเรียกชดเชยจากลูกหนี้ผู้เช่าซื้อและผู้ค้ำประกันต่อไป

ความเสี่ยงจากการดำเนินงาน

ผู้ประกอบการธุรกิจเช่าซื้อและลีสซิ่งสามารถขยายธุรกิจได้ตามศักยภาพของบริษัทโดยไม่มีข้อจำกัด เนื่องจากเป็นธุรกิจที่ไม่อยู่ภายใต้ข้อจำกัดของกฎหมายพิเศษใด ๆ กล่าวคือ ผู้ประกอบการสามารถให้สินเชื่อโดยไม่มีข้อจำกัดจากหน่วยงานใด ๆ ดังนั้น คุณภาพของลูกหนี้ซึ่งเป็นปัจจัยหลักของธุรกิจประเภทนี้ย่อมได้รับผลกระทบจากทั้งการทุจริต ประสิทธิภาพของการติดตามหนี้ หรือจากภาวะเศรษฐกิจ หากผู้ประกอบการขาดความระมัดระวัง หรือขาดระบบควบคุมภายในที่ดี ผู้ประกอบการอาจประสบปัญหาในการเรียกชำระหนี้ได้

บริษัทฯ ได้ตระหนักถึงปัญหาดังกล่าว จึงได้ดำเนินธุรกิจด้วยความระมัดระวัง โดย บริษัทฯ มีระบบการควบคุม ติดตาม และดูแลการปล่อยสินเชื่ออย่างใกล้ชิด เพื่อให้ทราบถึงคุณภาพของสินเชื่อที่ปล่อยออกไป มีนโยบายป้องกันความเสี่ยงจากตัวลูกหนี้ โดยจัดให้มีบุคคลค้ำประกัน และวางเงินดาวน์ในปริมาณมากสำหรับลูกหนี้ที่มีลักษณะความเสี่ยงสูง มีระบบตรวจสอบภายใน และระบบรายงานที่สามารถติดตามดูผลการติดตามหนี้ เพื่อให้ทราบถึงคุณภาพของลูกหนี้ในสถานะปัจจุบัน และสามารถติดตามลูกหนี้ให้จ่ายชำระหนี้ได้ไม่เกิดการติดค้างเนิ่นนานจนเกิดภาระหนี้ไม่ก่อให้เกิดรายได้เป็นจำนวนมาก นอกจากนี้ ผลของระบบควบคุมภายในที่มีประสิทธิภาพ ไม่ว่าจะเป็นระบบตรวจสอบภายในจากส่วนกลาง ระบบหมุนเวียนพนักงานที่ทำงานด้านตลาดและติดตามหนี้ ทำให้บริษัทฯ สามารถลดภาระการก่อทุจริตภายในบริษัทฯ

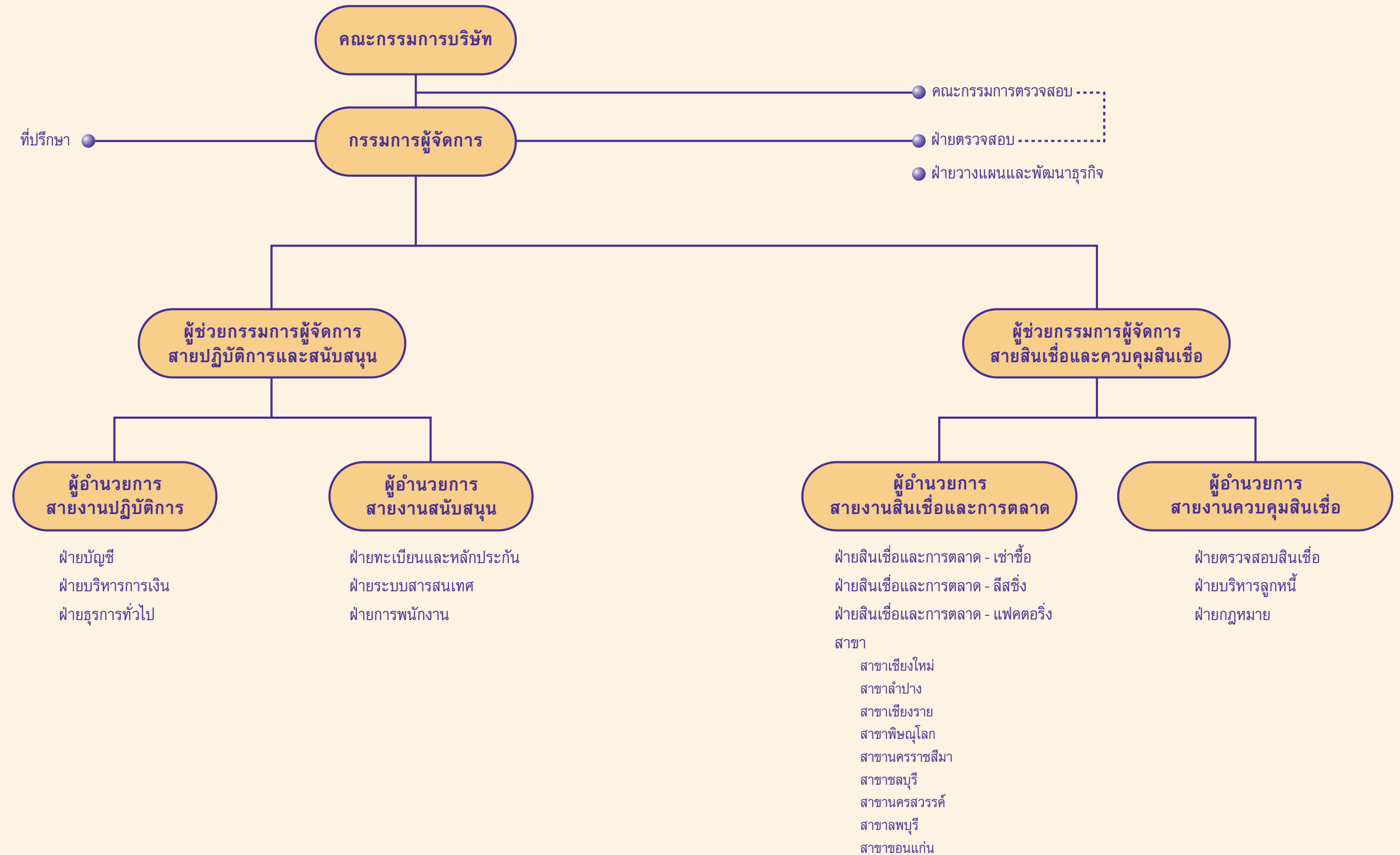

โครงสร้างกรรมการบริษัท ประกอบด้วยคณะกรรมการ 2 ชุด คือ คณะกรรมการบริษัท และคณะกรรมการตรวจสอบ

คณะกรรมการบริษัท

รายชื่อคณะกรรมการบริษัท

• นายยุทธ	วรฉัตรธาร	ประธานกรรมการ
• นายสมโภชน์	อินทรานุกูล	กรรมการ
• นายประทีป	วงศ์นรินทร์	กรรมการ
• นายกอบปร	กฤตยาภิรณ	กรรมการ
• นายบันลือ	กัมปนาทแสนยากร	กรรมการ
• นายการุณ	เลาหรัชตน์นั *	กรรมการ
• นายชัชวาลย์	เกียรติไกรกังวาน	กรรมการ และกรรมการผู้จัดการ

รายชื่อเลขานุการคณะกรรมการบริษัท นางสาวจารินี ลัตยาบัน

* นายการุณ เลาหรัชตน์นั ได้รับแต่งตั้งให้เข้าดำรงตำแหน่งกรรมการผู้จัดการ แทน นายชัชวาลย์ เกียรติไกรกังวาน ซึ่งเกษียณอายุ โดยมีผลบังคับตั้งแต่วันที่ 1 มกราคม 2548

ขอบเขตอำนาจหน้าที่

1. ให้คณะกรรมการแต่งตั้งกรรมการคนหนึ่งเป็นกรรมการผู้จัดการ โดยให้มีอำนาจหน้าที่ตามที่คณะกรรมการเห็นสมควร
2. ห้ามมิให้กรรมการประกอบกิจการอันมีสภาพอย่างเดียวกันและเป็นการแข่งขันกับกิจการของบริษัทฯ หรือเป็นหุ้นส่วนในห้างหุ้นส่วนสามัญ หรือเป็นหุ้นส่วนไม่จำกัดความรับผิดในห้างหุ้นส่วนจำกัดหรือเป็นกรรมการของบริษัทจำกัดหรือบริษัทมหาชนจำกัดอื่นที่ประกอบกิจการอันมีสภาพอย่างเดียวกันและเป็นการแข่งขันกับกิจการของบริษัทฯ ไม่ว่าจะทำเพื่อประโยชน์ของตนเองหรือประโยชน์ของผู้อื่นก็ตาม เว้นแต่จะได้แจ้งให้ประชุมผู้ถือหุ้นทราบก่อนที่จะมีมติแต่งตั้งกรรมการนั้น
3. กรรมการต้องแจ้งให้บริษัทฯ ทราบโดยไม่ชักช้า ในกรณีที่กรรมการมีส่วนได้เสียไม่ว่าโดยตรงหรือโดยอ้อมในสัญญาใดที่บริษัทฯ ทำขึ้น หรือ กรรมการถือหุ้นหรือหุ้นกู้ในบริษัทฯ หรือบริษัทในเครือเพิ่มขึ้นหรือลดลง
4. ให้คณะกรรมการมีอำนาจกู้ยืมเงินหรือจัดหาเงินมาเพื่อดำเนินงานตามวัตถุประสงค์ของบริษัทฯ
5. คณะกรรมการมีอำนาจที่จะขายหรือจำนองอสังหาริมทรัพย์ใด ๆ ของบริษัทฯ หรือให้อสังหาริมทรัพย์ใด ๆ ของบริษัทฯ กว่าสามปีขึ้นไป หรือให้ หรือประนีประนอมยอมความ หรือยื่นฟ้องต่อศาลหรือมอบข้อพิพาทใด ๆ ให้อนุญาตตุลาการวินิจฉัยได้

6. กรรมการคนใดซื้อทรัพย์สินของบริษัทฯ หรือขายทรัพย์สินให้แก่บริษัทฯ หรือกระทำธุรกิจอย่างใดอย่างหนึ่งกับบริษัทฯ ไม่ว่าจะกระทำในนามของตนหรือของบุคคลอื่น ถ้ามิได้รับความยินยอมจากคณะกรรมการแล้ว การซื้อขายหรือกระทำธุรกิจนั้นไม่มีผลผูกพันบริษัทฯ

7. บรรดากิจการของบริษัทฯ ที่คณะกรรมการ หรือกรรมการ หรือบุคคลซึ่งได้รับมอบหมายจากคณะกรรมการได้กระทำไปในนามของบริษัทฯ ย่อมมีผลสมบูรณ์และผูกพันบริษัทฯ แม้จะปรากฏในภายหลังว่ามีข้อบกพร่องเกี่ยวกับการเลือก แต่งตั้ง หรือคุณสมบัติของกรรมการ

8. กรรมการ 2 คนลงลายมือชื่อร่วมกันและประทับตราสำคัญของบริษัทฯ จึงจะมีผลผูกพันบริษัทฯ ได้ คณะกรรมการมีอำนาจพิจารณากำหนดและแก้ไขเปลี่ยนแปลงชื่อกรรมการผู้มีอำนาจลงนามผูกพันบริษัทฯ

คณะกรรมการตรวจสอบ

รายชื่อคณะกรรมการตรวจสอบ

• นายสมโภชน์	อินทรานุกูล	ประธานกรรมการตรวจสอบ
• นายประทีป	วงศ์นรินทร์	กรรมการตรวจสอบ
• นายกอบปร	กฤตยาภิรณ	กรรมการตรวจสอบ

รายชื่อเลขานุการคณะกรรมการตรวจสอบ นางสาววิไลรัตน์ วรพงศ์พิเชษฐ

ขอบเขตอำนาจหน้าที่

1. สอบทานให้บริษัทฯ มีการรายงานทางการเงินอย่างถูกต้องและเพียงพอ
2. สอบทานให้บริษัทฯ มีระบบการควบคุมภายใน และการตรวจสอบภายในที่เหมาะสมและมีประสิทธิภาพ
3. สอบทานให้บริษัทฯ ปฏิบัติตามกฎหมายว่าด้วยหลักทรัพย์และตลาดหลักทรัพย์ ข้อกำหนดของตลาดหลักทรัพย์ หรือกฎหมายที่เกี่ยวข้องกับธุรกิจของบริษัทฯ
4. พิจารณา คัดเลือก เสนอแต่งตั้งและเสนอค่าตอบแทนผู้สอบบัญชีของบริษัทฯ
5. พิจารณาการเปิดเผยข้อมูลของบริษัทฯ ในกรณีที่เกิดรายการที่เกี่ยวข้องกัน หรือรายการที่อาจมีความขัดแย้งทางผลประโยชน์ให้มีความถูกต้องและครบถ้วน
6. จัดทำรายงานการกำกับดูแลกิจการของคณะกรรมการตรวจสอบ โดยเปิดเผยไว้ในรายงานประจำปีของบริษัทฯ ซึ่งรายงานดังกล่าวต้องลงนามโดยประธานคณะกรรมการตรวจสอบ
7. ปฏิบัติการอื่นใดตามที่คณะกรรมการของบริษัทฯมอบหมาย ด้วยความเห็นชอบจากคณะกรรมการตรวจสอบ

การสรรหากรรมการและผู้บริหาร

บริษัทฯ ดำเนินการแต่งตั้งบุคคลขึ้นเป็นกรรมการตามข้อบังคับของบริษัทฯ ซึ่งกำหนดไว้ว่า การเลือกตั้งกรรมการของบริษัทฯ ให้กระทำโดยที่ประชุมผู้ถือหุ้น ทั้งนี้กรรมการแต่ละรายจะต้องได้รับคะแนนเสียงเห็นชอบเกินกว่ากึ่งหนึ่งของจำนวนเสียงทั้งหมดของผู้ถือหุ้นที่มาประชุมและมีสิทธิออกเสียง

ถ้าตำแหน่งกรรมการว่างลงเพราะเหตุอื่นนอกจากถึงคราวออกตามวาระ ตามข้อบังคับกำหนดให้คณะกรรมการสามารถเลือกบุคคลผู้ซึ่งมีคุณสมบัติและไม่มีลักษณะต้องห้ามตามกฎหมายเข้าเป็นกรรมการแทน ในการประชุมคณะกรรมการคราวถัดไปได้ เว้นแต่วาระของกรรมการที่ว่างลงจะเหลือน้อยกว่า 2 เดือน ทั้งนี้ มติของคณะกรรมการตามวาระหนึ่ง ต้องประกอบด้วยคะแนนเสียงไม่น้อยกว่าสามในสี่ของจำนวนกรรมการที่ยังเหลืออยู่ และกรรมการซึ่งได้รับเลือกตั้งให้ดำรงตำแหน่งตามข้างต้นให้อยู่ในตำแหน่งได้เพียงเท่าวาระที่ยังเหลืออยู่ของกรรมการที่ตนแทนเท่านั้น

บริษัทฯ ไม่มีคณะกรรมการสรรหาอย่างเป็นทางการ แต่เมื่อถึงเวลาที่ต้องเลือกตั้งกรรมการใหม่ คณะกรรมการบริษัทจะทำหน้าที่คณะกรรมการสรรหา โดยคณะกรรมการได้พิจารณาเลือกบุคคลขึ้นดำรงตำแหน่งกรรมการ โดยพิจารณาจากทั้งคุณสมบัติความเป็นผู้นำ ความรู้ความสามารถของตัวบุคคลนั้น รวมถึงพิจารณาว่าบุคคลนั้นมีลักษณะต้องห้ามเป็นกรรมการตามกฎหมายหรือไม่

จำนวนกรรมการที่มาจากผู้ถือหุ้นรายใหญ่ ปัจจุบัน บริษัทฯ มีกรรมการที่มาจากผู้ถือหุ้นรายใหญ่ คือ ธนาкар ไทยพาณิชย์ จำกัด (มหาชน) จำนวน 1 ท่าน ทั้งนี้ บริษัทฯ ไม่มีกลุ่มผู้ถือหุ้นรายใหญ่รายอื่น

สำหรับคณะกรรมการตรวจสอบนั้น คณะกรรมการบริษัทเป็นผู้แต่งตั้งคณะกรรมการตรวจสอบ โดยกำหนดวาระการดำรงตำแหน่งคราวละ 2 ปี กรรมการตรวจสอบที่ครบกำหนดวาระการดำรงตำแหน่ง อาจได้รับการแต่งตั้งกลับเข้ารับตำแหน่งอีกได้ หากคณะกรรมการบริษัทพิจารณาแล้วเห็นว่าเหมาะสม

รายชื่อผู้บริหาร และผู้จัดการฝ่ายบัญชี และการเงิน

ชื่อ-นามสกุล		ตำแหน่ง
1. นายชัชวาลย์ เกียรติไกรกังวาน	กรรมการผู้จัดการ	
2. นายสุวัฒน์ พัฒโนภาส	ผู้ช่วยกรรมการผู้จัดการ สายปฏิบัติการและสนับสนุน	
3. นายทรงวุฒิ สังวรวิคุณ	ผู้ช่วยกรรมการผู้จัดการ สายสินเชื่อและควบคุมสินเชื่อ	
4. นายนเรนทร์ อุนานุภาพ	ผู้อำนวยการอาวุโส สายงานควบคุมสินเชื่อ	
5. นายนิพนธ์ มนัสบุญเพิ่มพูล	ผู้อำนวยการอาวุโส สายงานสินเชื่อและการตลาด	
6. นางสาววิไลรัตน์ วรพงศ์พิเชษฐ (1)	ผู้อำนวยการ สายงานปฏิบัติการ และรักษาการผู้จัดการฝ่ายบัญชี	
7. นางสาวศิริพร ตั้งชนะชัยอนันต์ (2)	ผู้อำนวยการ สายงานสนับสนุน	
8. นางกรรณิการ์ คำปัญญา	ผู้จัดการฝ่ายบริหารการเงิน	

- (1) - ได้รับการแต่งตั้งเป็นผู้ช่วยการ สายงานปฏิบัติการ เมื่อวันที่ 1 สิงหาคม 2547
(2) - ได้รับการแต่งตั้งเป็นผู้ช่วยการ สายงานสนับสนุน เมื่อวันที่ 1 สิงหาคม 2547

ผลประโยชน์ตอบแทนของคณะกรรมการบริษัท

ชื่อ-นามสกุล / ตำแหน่ง	จำนวนหุ้นในบริษัทฯ ณ วันที่ 31 ธันวาคม 2547	จำนวนใบสำคัญแสดงสิทธิ ณ วันที่ 31 ธันวาคม 2547	ผลตอบแทนที่ได้รับในรอบปี 2547
1. นายยุทธ วรรณธรร ประธานกรรมการ	-	-	1,705,000
2. นายสมโภชน์ อินทรานุกูล ประธานกรรมการตรวจสอบ	-	-	1,332,500
3. นายประทีป วงศ์นิรันดร์ กรรมการตรวจสอบ	-	-	1,092,500
4. นายกอบร กฤตยาภิรณ กรรมการตรวจสอบ	-	-	1,092,500
5. นายบันลือ กัมปนาทแสนยากร กรรมการ	-	-	852,500
6. นายชัชวาลย์ เกียรติไกรกังวาน กรรมการผู้จัดการ	-	-	852,500
7. นายการุณ เลหารัชตนันท์ กรรมการ (ได้รับแต่งตั้งดำรงตำแหน่งกรรมการ เมื่อวันที่ 1 พฤษภาคม 2547)	-	-	160,000
8. นายนิพนธ์ นำอิวัช กรรมการ (พ้นจากตำแหน่ง เมื่อวันที่ 30 เมษายน 2547)	-	-	692,500

บริษัทฯ กำหนดจ่ายค่าตอบแทนกรรมการบริษัท ในรูปค่าบำเหน็จสำหรับผลดำเนินงานในแต่ละปี และค่าเบี้ยประชุมรายเดือน คณะกรรมการบริษัทได้รับค่าเบี้ยประชุมรายเดือนดังนี้

คณะกรรมการบริษัท

- ประธานกรรมการบริษัท 40,000 บาท
- กรรมการท่านอื่น 20,000 บาท

คณะกรรมการตรวจสอบ

- ประธานกรรมการตรวจสอบ 40,000 บาท
- กรรมการท่านอื่น 20,000 บาท

ปี 2547 บริษัทฯได้จ่ายค่าตอบแทนกรรมการจำนวน 8 ราย รวมกรรมการที่ลาออกระหว่างปี 1 ราย เป็นค่าบำเหน็จสำหรับผลดำเนินงานปี 2546 จำนวน 4,900,000 บาท และค่าเบี้ยประชุมคณะกรรมการบริษัท จำนวน 1,920,000 บาท

กรรมการตรวจสอบรวม 3 ราย ได้รับผลตอบแทนเป็นค่าเบี้ยประชุมสำหรับปี 2547 จำนวน 960,000 บาท

ผู้บริหารตั้งแต่ระดับผู้อำนวยการขึ้นไป 6 ราย และกรรมการผู้จัดการ 1 ราย รวมทั้งสิ้น 7 ราย ได้รับผลตอบแทนเป็นเงินเดือนและโบนัสตามผลปฏิบัติงาน สำหรับปี 2547 จำนวน 26,514,125 บาท และบริษัทฯ ได้จ่ายเงินสมทบเข้ากองทุนสำรองเลี้ยงชีพ สำหรับผู้บริหารดังกล่าวในปี 2547 จำนวน 798,090 บาท

นายยุทธ วรจิตรธาร	ประธานกรรมการ
• คุณวุฒิทางการศึกษาสูงสุด	เศรษฐศาสตรมหาบัณฑิต (หลักสูตรภาษาอังกฤษ) มหาวิทยาลัยธรรมศาสตร์
• การอบรมบทบาทหน้าที่ทักษะการเป็นกรรมการ	Directors Certification Program จาก Australian Institute of Company Directors. Chairman 2000 จากสมาคมส่งเสริมสถาบันกรรมการบริษัทไทย
• ประสบการณ์	2546 - ปัจจุบัน ประธานกรรมการ บมจ.สยามพาณิชย์ลีสซิ่ง ก.ค. 2547 - ปัจจุบัน ประธานกรรมการ และประธานกรรมการตรวจสอบ บมจ.ปรีชากรู๊ป ปัจจุบัน ประธานกรรมการ บล.กิมเอ็ง (ประเทศไทย) 2544 - 2545 กรรมการผู้จัดการใหญ่ ธนาคร ศรีนคร จำกัด (มหาชน) 2543 - 2544 ผู้จัดการ ตลาดหลักทรัพย์ใหม่ 2542 - 2544 รองผู้จัดการ ตลาดหลักทรัพย์แห่งประเทศไทย 2542 - 2543 ผู้ช่วยผู้อำนวยการอาวุโส ธนาครออมสิน
• จำนวนหุ้นที่ถือ ณ 31 ธันวาคม 2547 เทียบกับปี 2546	ไม่มีการเปลี่ยนแปลง

นายสมโภชน์ อินทรานุกูล	ประธานกรรมการตรวจสอบ
• คุณวุฒิทางการศึกษาสูงสุด	บัญชีบัณฑิต คณะพาณิชยศาสตร์และการบัญชี จุฬาลงกรณ์มหาวิทยาลัย
• การอบรมบทบาทหน้าที่ทักษะการเป็นกรรมการ	กรรมการตรวจสอบ Directors Certification Program รุ่นที่ 24/2002 จากสมาคมส่งเสริมสถาบันกรรมการบริษัทไทย
• ประสบการณ์	2542 - ปัจจุบัน ประธานกรรมการตรวจสอบ บมจ.สยามพาณิชย์ลีสซิ่ง 2542 - ปัจจุบัน ประธานกรรมการตรวจสอบ บมจ.เทเวศประกันภัย 2538 - ปัจจุบัน ประธานกรรมการ บจ.สยาม แอตมินนิสเทรทีฟ แมเนจเม้นท์ 2542 - เม.ย. 2544 ประธานกรรมการบริหาร ธนาคร นครหลวงไทย จำกัด (มหาชน)
• จำนวนหุ้นที่ถือ ณ 31 ธันวาคม 2547 เทียบกับปี 2546	ไม่มีการเปลี่ยนแปลง

นายประทีป วงศ์นรินทร์	กรรมการตรวจสอบ
• คุณวุฒิทางการศึกษาสูงสุด	School of Commerce, Sydney Technical College, New South Wales, Australia.
• การอบรมบทบาทหน้าที่ทักษะการเป็นกรรมการ	หน้าที่และบทบาทของคณะกรรมการตรวจสอบ จากตลาดหลักทรัพย์แห่งประเทศไทย Directors Certification Program รุ่นที่ 36/2003 จากสมาคมส่งเสริมสถาบันกรรมการบริษัทไทย
• ประสบการณ์	2542 - ปัจจุบัน กรรมการตรวจสอบ บมจ.สยามพาณิชย์ลีสซิ่ง 2541 - ปัจจุบัน ประธานกรรมการ บมจ.อินทรประกันภัย 2541 - พ.ย. 2547 กรรมการ บมจ.อินเตอร์ไลฟ์จอห์นแฮนคอต ประกันชีวิต 2545 - 2547 ประธานกรรมการ บล. บีที จำกัด 2542 - พ.ย. 2545 ที่ปรึกษาคณะกรรมการตรวจสอบ ธนาคร ไทยธนาคร จำกัด (มหาชน)
• จำนวนหุ้นที่ถือ ณ 31 ธันวาคม 2547 เทียบกับปี 2546	ไม่มีการเปลี่ยนแปลง

นายกอปร กฤตยาภิรม	กรรมการตรวจสอบ
• คุณวุฒิทางการศึกษาสูงสุด	ปริญญาเอก สาขาฟิสิกส์ มหาวิทยาลัยฮาร์วาร์ด สหรัฐอเมริกา
• การอบรมบทบาทหน้าที่ทักษะการเป็นกรรมการ	หลักสูตรประกาศนียบัตรเพื่อกรรมการบริษัท รุ่นที่ 11 จากสมาคมส่งเสริมสถาบันกรรมการบริษัทไทย
• ประสบการณ์	2543 - ปัจจุบัน กรรมการตรวจสอบ บมจ.สยามพาณิชย์ลีสซิ่ง 2546 - ปัจจุบัน กรรมการ บมจ.บ้านปู 2545 - ปัจจุบัน กรรมการตรวจสอบ บมจ.หลักทรัพย์ซิกโก้ 2532 - ปัจจุบัน กรรมการ บมจ.ไทยรับประกันภัยต่อ 31 ธ.ค. 2540 - 30 ก.ย. 2544 กรรมการ ธนาคร ศรีนคร จำกัด (มหาชน) 2531 - 2544 กรรมการผู้จัดการใหญ่ บมจ.ไทยพาณิชย์ประกันชีวิต
• จำนวนหุ้นที่ถือ ณ 31 ธันวาคม 2547 เทียบกับปี 2546	ไม่มีการเปลี่ยนแปลง

นายบันลือ กัมปนาทแสนยากร

กรรมการ

- **คุณวุฒิทางการศึกษาสูงสุด**
ปริญญาโทวิศวกรรมศาสตร์ สาขาโยธา มหาวิทยาลัยฮาวาย
สหรัฐอเมริกา
- **การอบรมบทบาทหน้าที่ทักษะการเป็นกรรมการ**
การกำกับดูแลกิจการที่ดี
การเงินสำหรับกรรมการ
จากสมาคมส่งเสริมสถาบันกรรมการบริษัทไทย
- **ประสบการณ์**
2544 - ปัจจุบัน กรรมการ บมจ.สยามพาณิชย์ลีสซิ่ง
- **จำนวนหุ้นที่ถือ ณ 31 ธันวาคม 2547 เทียบกับปี 2546**
ไม่มีการเปลี่ยนแปลง

นายการุณ เลหารัชตนันท์

กรรมการ (เข้าดำรงตำแหน่งกรรมการผู้จัดการในวันที่ 1 มกราคม 2548)

- **คุณวุฒิทางการศึกษาสูงสุด**
บริหารธุรกิจมหาบัณฑิต มหาวิทยาลัยเกษตรศาสตร์
- **ประสบการณ์**
2547 SVP ผู้จัดการผลิตภัณฑ์ลูกค้าบุคคล ธนาคารไทยพาณิชย์ จำกัด (มหาชน)
2545 - 2546 SVP ผู้จัดการบริหารทรัพย์สิน ธนาคารไทยพาณิชย์ จำกัด (มหาชน)
2541 - 2545 VP สำนักงานจัดการทรัพย์สิน ธนาคารไทยพาณิชย์ จำกัด (มหาชน)
2538 - 2541 VP รองผู้จัดการฝ่ายอาวุโส ฝ่ายธุรกิจ 7
ธนาคารไทยพาณิชย์ จำกัด (มหาชน)
- **จำนวนหุ้นที่ถือ ณ 31 ธันวาคม 2547 เทียบกับปี 2546**
ไม่มีการเปลี่ยนแปลง

นายชัชวาลย์ เกียรติไกรกังวาน

กรรมการผู้จัดการ (เกษียณอายุในวันที่ 31 ธันวาคม 2547)

- **คุณวุฒิทางการศึกษาสูงสุด**
บริหารธุรกิจมหาบัณฑิต มหาวิทยาลัยเกษตรศาสตร์
- **ประสบการณ์**
2536 - ปัจจุบัน กรรมการผู้จัดการ บมจ.สยามพาณิชย์ลีสซิ่ง
2540 - ปัจจุบัน กรรมการ บจ.ธนวัฒน์ประกันภัย
2537 - เม.ย. 2545 กรรมการ บจ.เอสพีแอล ทรานสปอร์ต
- **จำนวนหุ้นที่ถือ ณ 31 ธันวาคม 2547 เทียบกับปี 2546**
ไม่มีการเปลี่ยนแปลง

นายสุวัฒน์ พัฒโนภาส

ผู้ช่วยกรรมการผู้จัดการ สายปฏิบัติการและสนับสนุน

- **คุณวุฒิทางการศึกษาสูงสุด**
บัญชีบัณฑิต คณะพาณิชยศาสตร์และการบัญชี
จุฬาลงกรณ์มหาวิทยาลัย
ประกาศนียบัตรชั้นสูง วิชาการธนาคาร
สถาบันวิชาการธนาคารอเมริกา นิวยอร์ก สหรัฐอเมริกา
- **ประสบการณ์**
2539 - ปัจจุบัน ผู้ช่วยกรรมการผู้จัดการ สายปฏิบัติการและสนับสนุน
บมจ.สยามพาณิชย์ลีสซิ่ง
2540 - มี.ค. 2547 กรรมการ บจ.เอสพีแอล ทรานสปอร์ต
- **จำนวนหุ้นที่ถือ ณ 31 ธันวาคม 2547 เทียบกับปี 2546**
ไม่มีการเปลี่ยนแปลง

นายทรงวุฒิ สังวรวุฒิกุล

ผู้ช่วยกรรมการผู้จัดการ สายสินเชื่อและควบคุมสินเชื่อ

- **คุณวุฒิทางการศึกษาสูงสุด**
นิติศาสตร์บัณฑิต คณะนิติศาสตร์ จุฬาลงกรณ์มหาวิทยาลัย
เนติบัณฑิตไทย (นบ.ท.)
- **ประสบการณ์**
2539 - ปัจจุบัน ผู้ช่วยกรรมการผู้จัดการ สายสินเชื่อและควบคุมสินเชื่อ
บมจ.สยามพาณิชย์ลีสซิ่ง
- **จำนวนหุ้นที่ถือ ณ 31 ธันวาคม 2547 เทียบกับปี 2546**
ไม่มีการเปลี่ยนแปลง

นายนเรนทร์ อุนานุภาพ

ผู้อำนวยการอาวุโส สายงานควบคุมสินเชื่อ

- **คุณวุฒิทางการศึกษาสูงสุด**
นิติศาสตร์บัณฑิต คณะนิติศาสตร์ มหาวิทยาลัยธรรมศาสตร์
เนติบัณฑิตไทย (นบ.ท.)
- **ประสบการณ์**
2541 - ปัจจุบัน ผู้อำนวยการอาวุโส สายงานควบคุมสินเชื่อ
บมจ.สยามพาณิชย์ลีสซิ่ง
- **จำนวนหุ้นที่ถือ ณ 31 ธันวาคม 2547 เทียบกับปี 2546**
ไม่มีการเปลี่ยนแปลง

นายนิพนธ์ มั่นสมบูรณ์เพิ่มพูล

ผู้อำนวยการอาวุโส สายงานสินเชื่อและการตลาด

- **คุณวุฒิทางการศึกษาสูงสุด**
บัณฑิต คณะพาณิชยศาสตร์และการบัญชี
จุฬาลงกรณ์มหาวิทยาลัย
- **ประสบการณ์**
2544 - ปัจจุบัน ผู้อำนวยการอาวุโส สายงานสินเชื่อและการตลาด
 บมจ.สยามพาณิชย์ลีสซิ่ง
2535 - 2543 ผู้อำนวยการ สายงานสินเชื่อและการตลาด
 บมจ.สยามพาณิชย์ลีสซิ่ง
- **จำนวนหุ้นที่ถือ ณ 31 ธันวาคม 2547 เทียบกับปี 2546**
 ไม่มีการเปลี่ยนแปลง

นางสาววิไลรัตน์ วรพงศ์พิเชษฐ

ผู้อำนวยการ สายงานปฏิบัติการ และรักษาการผู้จัดการฝ่ายบัญชี

- **คุณวุฒิทางการศึกษาสูงสุด**
บริหารธุรกิจมหาบัณฑิต มหาวิทยาลัยเกษตรศาสตร์
- **ประสบการณ์**
ส.ค. 2547 - ปัจจุบัน ผู้อำนวยการ สายงานปฏิบัติการ บมจ.สยามพาณิชย์ลีสซิ่ง
 รักษาการผู้จัดการฝ่ายบัญชี บมจ.สยามพาณิชย์ลีสซิ่ง
2542 - ปัจจุบัน เลขานุการคณะกรรมการตรวจสอบ บมจ.สยามพาณิชย์ลีสซิ่ง
2537 - ก.ค. 2547 ผู้จัดการฝ่ายบัญชี บมจ.สยามพาณิชย์ลีสซิ่ง
- **จำนวนหุ้นที่ถือ ณ 31 ธันวาคม 2547 เทียบกับปี 2546**
 ไม่มีการเปลี่ยนแปลง

นางสาวศิริพร ตั้งชนะชัยอนันต์

ผู้อำนวยการ สายงานสนับสนุน

- **คุณวุฒิทางการศึกษาสูงสุด**
บัณฑิตมหาบัณฑิต จุฬาลงกรณ์มหาวิทยาลัย
- **ประสบการณ์**
ส.ค. 2547 - ปัจจุบัน ผู้อำนวยการ สายงานสนับสนุน บมจ.สยามพาณิชย์ลีสซิ่ง
 รักษาการผู้จัดการฝ่ายวางแผนและพัฒนาธุรกิจ
 บมจ.สยามพาณิชย์ลีสซิ่ง
2539 - ก.ค. 2547 ผู้จัดการฝ่ายวางแผนและพัฒนาธุรกิจ บมจ.สยามพาณิชย์ลีสซิ่ง
- **จำนวนหุ้นที่ถือ ณ 31 ธันวาคม 2547 เทียบกับปี 2546**
 ไม่มีการเปลี่ยนแปลง

นางกรรณิการ์ คำปัญญา

ผู้จัดการฝ่ายบริหารการเงิน

- **คุณวุฒิทางการศึกษาสูงสุด**
เศรษฐศาสตรมหาบัณฑิต มหาวิทยาลัยเชียงใหม่
- **ประสบการณ์**
2544 - ปัจจุบัน ผู้จัดการฝ่ายบริหารการเงิน บมจ.สยามพาณิชย์ลีสซิ่ง
2543 - 2544 ผู้จัดการฝ่ายประจำสายงานสนับสนุน บมจ.สยามพาณิชย์ลีสซิ่ง
2541 - 2543 ผู้จัดการสาขาลำปาง บมจ.สยามพาณิชย์ลีสซิ่ง
- **จำนวนหุ้นที่ถือ ณ 31 ธันวาคม 2547 เทียบกับปี 2546**
 ไม่มีการเปลี่ยนแปลง

การกำกับดูแลกิจการ

บริษัทฯ ได้เล็งเห็นถึงความสำคัญของการกำกับดูแลกิจการที่ดี ซึ่งนอกจากจะเป็นการเพิ่มความโปร่งใสในการดำเนินงาน และสร้างความเชื่อมั่นให้กับผู้ลงทุนและผู้เกี่ยวข้องต่าง ๆ แล้ว ยังเป็นการนำองค์กรไปสู่การพัฒนาที่ยั่งยืน บริษัทฯ จึงมุ่งเน้นการบริหารงานตามหลักธรรมาภิบาล โดยได้ดำเนินการภายใต้กรอบของข้อปฏิบัติตามหลักการกำกับดูแลกิจการที่ดี 15 ข้อ ตามแนวทางของตลาดหลักทรัพย์ฯ ดังนี้

1. นโยบายเกี่ยวกับการกำกับดูแลกิจการ

คณะกรรมการบริษัทได้ปฏิบัติตามข้อพึงปฏิบัติที่ดีสำหรับกรรมการบริษัทจดทะเบียน (Code of Best Practices) ตามแนวทางของตลาดหลักทรัพย์ฯ และได้กำหนดนโยบายเกี่ยวกับการกำกับดูแลกิจการให้สอดคล้องกับแนวทางของตลาดหลักทรัพย์ฯ โดยได้ผ่านการอนุมัติจากคณะกรรมการบริษัทให้ยึดถือเป็นแนวทางปฏิบัติแล้ว

นโยบายการกำกับดูแลกิจการที่กำหนดไว้นั้น ได้ครอบคลุมเรื่องต่าง ๆ ดังนี้

- องค์กรต้องมีความโปร่งใส มีการเปิดเผยข้อมูลที่เพียงพอ และเท่าเทียมกันต่อผู้เกี่ยวข้อง
- องค์กรต้องปฏิบัติอย่างเป็นธรรมต่อผู้ถือหุ้น และผู้มีส่วนได้เสียทุกฝ่าย
- การดำเนินงานขององค์กรต้องคำนึงถึงความเสี่ยง ต้องจัดให้มีการควบคุมภายในและบริหารความเสี่ยงที่เหมาะสม
- คณะกรรมการต้องปฏิบัติหน้าที่เพื่อให้เกิดประโยชน์สูงสุดต่อผู้ถือหุ้น ดูแลไม่ให้เกิดปัญหาความขัดแย้งทางผลประโยชน์
- คณะกรรมการ ผู้บริหาร และพนักงานในองค์กร ต้องพึงปฏิบัติหน้าที่และความรับผิดชอบภายใต้จริยธรรมธุรกิจขององค์กร

2. สิทธิของผู้มีส่วนได้เสียกลุ่มต่าง ๆ

ผลดำเนินงานที่มีประสิทธิภาพของบริษัทฯ ต่างเกิดขึ้นจากการได้รับความสนับสนุนที่ดีของผู้มีส่วนได้เสียกลุ่มต่าง ๆ ดังนั้น บริษัทฯ จึงได้ให้ความสำคัญต่อผู้มีส่วนได้เสียทุกกลุ่มทั้งผู้มีส่วนได้เสียภายใน คือ พนักงานของบริษัทฯ และผู้มีส่วนได้เสียภายนอก ไม่ว่าจะเป็น ผู้ถือหุ้น นักลงทุน เจ้าหนี้ ลูกค้า ผู้สอบบัญชีของบริษัทฯ บริษัทฯ ตระหนักดีถึงหน้าที่ความรับผิดชอบที่บริษัทฯ ควรมีให้ต่อผู้มีส่วนได้เสียแต่ละกลุ่ม ไม่ว่าจะเป็นสิทธิที่ผู้มีส่วนได้เสียแต่ละกลุ่มจะพึงได้รับตามสิทธิพื้นฐานทางกฎหมาย และสิทธิด้านอื่น ๆ ที่บริษัทฯ เห็นว่าควรมีให้ต่อผู้มีส่วนได้เสียกลุ่มต่าง ๆ เช่น การเผยแพร่ข่าวสารของบริษัทฯ ให้ผู้ถือหุ้นและผู้ลงทุนรับทราบอย่างเท่าเทียมกัน การรักษาเงื่อนไขตามข้อตกลงสัญญาที่ให้กับเจ้าหนี้ต่าง ๆ ของบริษัทฯ การให้ความร่วมมือเปิดเผยข้อมูลการดำเนินงานต่อผู้สอบบัญชีของบริษัทฯ การใช้สัญญาที่เป็นธรรมต่อลูกค้าของบริษัทฯ ทั้งนี้ บริษัทฯ ได้กำหนดจรรยาบรรณความรับผิดชอบของคณะกรรมการ ผู้บริหาร และพนักงาน ที่มีต่อลูกค้า ผู้ถือหุ้น และสังคม ไว้ในคู่มือจริยธรรมเพื่อให้พนักงานรับทราบอย่างชัดเจน

บริษัทฯ ได้เห็นถึงความสำคัญของการติดต่อระหว่างบริษัทฯ กับผู้มีส่วนได้เสียกลุ่มต่าง ๆ อาทิเช่น บริษัทฯ ได้เพิ่มความสะดวกต่อผู้มีส่วนได้เสียกลุ่มนักลงทุนในการรับข้อมูลข่าวสารของบริษัทฯ

ผ่านช่องทางเว็บไซต์ของบริษัทฯ คือ www.spl.co.th บริษัทฯ ได้รณรงค์ให้ทั้งลูกค้าและพนักงานทราบถึงช่องทางการรับความคิดเห็นของบริษัทฯ บริษัทฯ ได้เปิดโอกาสให้ทั้งลูกค้า พนักงานของบริษัทฯ และผู้เกี่ยวข้อง สามารถร้องเรียนปัญหาหรือแนะนำข้อมูลให้แก่บริษัทฯ ได้หลายวิธี ไม่ว่าจะเป็นผ่านกล่องรับความคิดเห็น, ทางโทรศัพท์ หรือทางจดหมาย นอกจากนี้ บริษัทฯ ยังสนับสนุนให้ความช่วยเหลือทางการศึกษาแก่นักเรียนที่ขาดแคลนทุนทรัพย์ ตลอดจนสนับสนุนให้พนักงานบริษัทฯ เข้าร่วมกิจกรรมต่างๆ ทางสังคม อาทิเช่น บริจาคโลหิต

3. สิทธิของผู้ถือหุ้น

บริษัทฯ ได้จัดประชุมผู้ถือหุ้นตามข้อกำหนดของกฎหมายที่เกี่ยวข้อง และข้อบังคับของบริษัทฯ เมื่อคณะกรรมการบริษัทมีมติให้จัดประชุมผู้ถือหุ้น บริษัทฯ ได้ประกาศแจ้งมติเชิญประชุมผู้ถือหุ้นต่อตลาดหลักทรัพย์ฯ และสำนักงาน ก.ล.ต. ทันทีภายใต้เงื่อนไขเวลาของการเปิดเผยสารสนเทศ อย่างไรก็ตาม ผู้ถือหุ้นมีสิทธิที่จะรวมตัวเข้าชื่อทำหนังสือขอให้คณะกรรมการเรียกประชุมผู้ถือหุ้นเมื่อใดก็ได้ โดยเป็นไปตามข้อบังคับของบริษัทฯ ที่ได้ให้ไว้

ในการประชุมผู้ถือหุ้นแต่ละครั้งนั้น บริษัทฯ ได้แจ้งปิดสมุดทะเบียนพักการโอนหุ้นล่วงหน้าไม่น้อยกว่า 14 วัน เพื่อกำหนดสิทธิของผู้ถือหุ้นที่จะเข้าประชุม และบริษัทฯ ได้จัดส่งหนังสือนัดประชุมพร้อมเอกสารข้อมูลประกอบการประชุมตามวาระต่าง ๆ ให้ผู้ถือหุ้นรับทราบล่วงหน้าก่อนวันประชุม ซึ่งบริษัทฯ ได้ดำเนินการตามข้อกำหนดของกฎหมาย

4. การประชุมผู้ถือหุ้น

ในการประชุมผู้ถือหุ้นที่ผ่านมาโดยตลอดนั้น มีกรรมการเข้าร่วมประชุมครบถ้วนเกือบหมด โดยประธานที่ประชุมได้เปิดโอกาสให้ผู้ถือหุ้นซักถามได้อย่างไม่จำกัดเวลา ซึ่งประธานที่ประชุม กรรมการท่านอื่นที่เข้าประชุม และกรรมการผู้จัดการ ได้ร่วมทำหน้าที่ชี้แจงตอบข้อซักถามของผู้ถือหุ้น ตลอดจนรับฟังความคิดเห็นของผู้ถือหุ้นทุกรายที่เสนอแนะ

5. ภาวะผู้นำและวิสัยทัศน์

ปัจจุบัน คณะกรรมการของบริษัทฯ ประกอบด้วยผู้ทรงคุณวุฒิและมีประสบการณ์ในระดับตำแหน่งผู้บริหารจากองค์กรต่าง ๆ จึงสามารถนำประสบการณ์ ความรู้ความสามารถ มาพัฒนาและกำหนดนโยบายทิศทางการดำเนินธุรกิจของบริษัทฯ ได้อย่างมีประสิทธิภาพ และก่อให้เกิดประโยชน์สูงสุดต่อบริษัทฯ

คณะกรรมการได้ตระหนักถึงความสำคัญของการกำกับดูแลกิจการเพื่อให้ผู้ถือหุ้นได้รับผลตอบแทนสูงสุด คณะกรรมการได้กำหนดให้มีการประชุมคณะกรรมการอย่างน้อยไตรมาสละครั้ง เพื่อติดตามผลดำเนินงานของบริษัทฯ และติดตามผลดำเนินการที่สำคัญของฝ่ายจัดการจากรายงานทุก ๆ เดือน หากมีความจำเป็น กรรมการพร้อมนัดประชุมเพิ่มเติม ตลอดจนสามารถกำหนดนโยบายทิศทางการดำเนินงานของธุรกิจ ในช่วงปลายปีต่อเนื่องถึงต้นปี คณะกรรมการได้รับทราบผลดำเนินงานประจำปีของบริษัทฯ พร้อมทั้งพิจารณาอนุมัติงบประมาณประจำปีให้สอดคล้องกับนโยบายแผนธุรกิจที่ไว้ต่อฝ่ายจัดการของบริษัทฯ ทั้งนี้ กรรมการผู้จัดการในฐานะตัวแทนฝ่ายจัดการของคณะกรรมการบริษัท ได้กำหนดแนวทางการปฏิบัติงานของพนักงานให้เป็นไปตามแนวนโยบายที่คณะกรรมการกำหนดไว้

6. ความขัดแย้งของผลประโยชน์

คณะกรรมการและผู้บริหารของบริษัทฯได้ระมัดระวังถึงความขัดแย้งทางผลประโยชน์ที่อาจเกิดขึ้น โดยได้ถือปฏิบัติและดูแลไม่ให้ผู้บริหารหรือผู้เกี่ยวข้องนำข้อมูลภายในของบริษัทฯไปใช้เพื่อประโยชน์ส่วนตน

รายการที่อาจมีความขัดแย้งทางผลประโยชน์ คณะกรรมการและผู้บริหารได้ทราบถึงความสำคัญของรายการที่อาจมีความขัดแย้งทางผลประโยชน์ ได้มีการพิจารณาว่าการทำรายการดังกล่าวมีข้อใดที่ขัดแย้ง หรือต้องห้ามตามหลักเกณฑ์ของตลาดหลักทรัพย์ฯหรือไม่ รายการที่อาจมีความขัดแย้งทางผลประโยชน์ที่อาจเกิดขึ้นนั้น จะใช้ราคาและเงื่อนไขเช่นเดียวกับที่บริษัทฯพึงกระทำรายการกับบุคคลภายนอก และได้เปิดเผยรายละเอียดของรายการเหล่านั้นให้เป็นที่รับทราบทั่วกัน ไว้ในรายงานแสดงข้อมูลประจำปี (แบบ 56-1) และรายงานประจำปีแล้ว

การดูแลเรื่องการใช้อข้อมูลภายใน บริษัทฯมีข้อบังคับของบริษัทฯเกี่ยวกับเรื่องการเปิดเผยข้อมูลอันเป็นเรื่องควรปกปิดและความลับเกี่ยวกับการดำเนินงานของบริษัทฯ นอกจากนี้ คณะกรรมการและผู้บริหารได้ถือปฏิบัติว่าจะไม่เผยแพร่ข้อมูลการดำเนินงานของบริษัทฯ หรือนำข้อมูลไปใช้หาประโยชน์ส่วนตนก่อนประกาศแจ้งให้สาธารณชนทราบผ่านตลาดหลักทรัพย์ฯ

7. จริยธรรมธุรกิจ

ในปี 2547 บริษัทฯ ได้เผยแพร่คู่มือจริยธรรมธุรกิจขององค์กรให้แก่คณะกรรมการ ผู้บริหาร และพนักงานทุกระดับ เพื่อใช้เป็นแนวทางปฏิบัติในการรับผิดชอบที่พึงมีต่อบริษัทฯ เพื่อนร่วมงาน ลูกค้าและสังคม ทั้งนี้ บริษัทฯ ยังได้มีการประชาสัมพันธ์อย่างต่อเนื่องตลอดทั้งปี 2547 เพื่อเป็นการกระตุ้นและปลูกจิตสำนึกให้พนักงานตระหนักถึงจรรยาบรรณที่ตนต้องรับผิดชอบ

8. การถ่วงดุลของกรรมการที่ไม่เป็นผู้บริหาร

ปัจจุบัน คณะกรรมการบริษัทมีจำนวน 7 ท่าน ประกอบด้วย กรรมการที่ไม่ได้เป็นผู้บริหารจำนวน 6 ท่าน และกรรมการที่เป็นผู้บริหาร 1 ท่าน ในจำนวนกรรมการที่ไม่ได้เป็นผู้บริหารนี้ เป็นกรรมการตรวจสอบจำนวน 3 ท่าน ซึ่งไม่มีส่วนเกี่ยวข้องในการบริหารงานประจำ และไม่เป็นผูถือหุ้นรายใหญ่ของบริษัทฯ จะเห็นว่าบริษัทฯ มีสัดส่วนของกรรมการตรวจสอบหรือกรรมการอิสระมากกว่า 1 ใน 3 ของคณะกรรมการทั้งคณะ ซึ่งนับได้ว่าบริษัทฯ มีการถ่วงดุลของกรรมการที่ไม่เป็นผู้บริหารในสัดส่วนที่สูง และมีสัดส่วนกรรมการอิสระสูงพอที่จะทำหน้าที่อย่างมีประสิทธิภาพ

การแต่งตั้งกรรมการ ในการสรรหาแต่งตั้งกรรมการท่านใหม่นั้น บริษัทฯ ได้พิจารณาเสนอรายชื่อกรรมการให้คณะกรรมการบริษัท และที่ประชุมผูถือหุ้นพิจารณา โดยคำนึงถึงคุณสมบัติทั้งด้านความรู้ ความสามารถ และประสบการณ์ ที่เป็นประโยชน์ต่อการดำเนินธุรกิจของบริษัทฯ ซึ่งการดำเนินการสรรหาแต่งตั้งกรรมการนั้นได้ระบุไว้ในเรื่อง การสรรหากรรมการและผู้บริหาร

ทั้งนี้ บริษัทฯ ได้ดำเนินการแจ้งให้ตลาดหลักทรัพย์ฯ และสำนักงาน ก.ล.ต. รับทราบถึงผลของการแต่งตั้งกรรมการท่านใหม่ทันทีตามกำหนดเวลาที่ต้องปฏิบัติ พร้อมทั้งแจ้งให้กรรมการท่านใหม่ที่ได้เข้าดำรงตำแหน่งได้รับทราบหน้าที่ซึ่งพึงมีในการดำรงตำแหน่งกรรมการของบริษัทฯจดทะเบียน และจัด

ให้มีการสรุปชี้แจงลักษณะธุรกิจและผลประกอบการของบริษัทฯ เพื่อให้กรรมการท่านใหม่มีความเข้าใจและความพร้อมทันทีที่รับหน้าที่เป็นกรรมการ

9. การรวมหรือแยกตำแหน่ง

ปัจจุบัน บริษัทฯ มีผู้ดำรงตำแหน่งประธานกรรมการและกรรมการผู้จัดการแยกจากกัน มีการกำหนดบทบาท อำนาจหน้าที่ไว้ชัดเจน ทั้งประธานกรรมการและกรรมการผู้จัดการไม่มีอำนาจเบ็ดเสร็จเด็ดขาด นอกจากนี้ยังมีกรรมการที่ไม่เป็นผู้บริหารในสัดส่วนถึงมากกว่าร้อยละ 80

แม้ประธานกรรมการจะไม่ใช่กรรมการอิสระ ประธานกรรมการไม่มีอำนาจอนุมัติใด ๆ การอนุมัติใดที่เกินอำนาจกรรมการผู้จัดการ ต้องใช้อำนาจกรรมการทั้งคณะในการอนุมัติ

10. ค่าตอบแทนกรรมการและผู้บริหาร

แม้บริษัทฯ จะไม่ได้แต่งตั้งคณะกรรมการกำหนดค่าตอบแทน ในการกำหนดค่าตอบแทนของกรรมการและผู้บริหารระดับสูง คณะกรรมการทั้งคณะจะทำหน้าที่พิจารณาหรือและร่วมกันกำหนดค่าตอบแทนที่เหมาะสมโดยพิจารณาจากผลประกอบการ เปรียบเทียบการจ่ายค่าตอบแทนกับบริษัทจดทะเบียนอื่น ๆ ที่อยู่ในกลุ่มธุรกิจเดียวกันหรือใกล้เคียงกัน เปรียบเทียบกับแนวปฏิบัติในอดีต โดยค่าตอบแทนของกรรมการจะต้องเสนอให้ที่ประชุมผูถือหุ้นอนุมัติทุก ๆ ปี มีการเปิดเผยจำนวนเงินค่าเบี้ยประชุม ค่าบำเหน็จ และค่าตอบแทนต่างๆที่กรรมการได้รับจากบริษัทฯ ไว้ในรายงานประจำปี

สำหรับการจ่ายค่าตอบแทนให้แก่ผู้บริหารระดับสูงตั้งแต่ระดับผู้ช่วยกรรมการผู้จัดการขึ้นไปนั้น อยู่ในอำนาจอนุมัติของคณะกรรมการ

11. การประชุมคณะกรรมการ

คณะกรรมการบริษัทฯ ได้จัดประชุมอย่างน้อยไตรมาสละครั้ง โดยมีการกำหนดวาระการประชุมชัดเจนเป็นการล่วงหน้า ทั้งนี้ เลขานุการบริษัทได้จัดส่งหนังสือเชิญประชุมพร้อมเอกสารการประชุมให้แก่กรรมการแต่ละท่านเพื่อประกอบการพิจารณาในการประชุม ระหว่างการประชุม ประธานกรรมการเปิดโอกาสให้กรรมการทุกท่านแสดงความคิดเห็นได้อย่างเต็มที่และอิสระ เพื่อให้การตัดสินใจมีความรอบคอบและรัดกุม โดยเฉพาะวาระที่มีความสำคัญ ในการประชุมแต่ละครั้งนั้น เลขานุการบริษัทจะทำหน้าที่บันทึกและจัดเก็บรายงานการประชุมที่ผ่านการรับรองจากประธานที่ประชุมไว้เพื่อให้คณะกรรมการและผู้ที่เกี่ยวข้องตรวจสอบได้

นอกจากนี้ หากคณะกรรมการต้องการคำปรึกษาทางด้านกฎหมายและกฎเกณฑ์ต่าง ๆ หรือในเรื่องที่ต้องอาศัยความเห็นจากผู้เชี่ยวชาญภายนอก บริษัทฯ มีหน่วยงานกฎหมาย หรือใช้สำนักงานกฎหมายภายนอก ที่สามารถให้คำปรึกษาทางด้านกฎหมายแก่กรรมการได้

ในปี 2547 คณะกรรมการได้ประชุมรวมทั้งสิ้น 8 ครั้ง โดยกรรมการแต่ละท่านได้ร่วมประชุมของคณะกรรมการบริษัท ดังนี้

รายชื่อของกรรมการ		จำนวนครั้งที่เข้าประชุม	
1. นายยุทธ	วรฉัตรธาร	8	ครั้ง
2. นายสมโภชน์	อินทรานุกูล	5	ครั้ง
3. นายประทีป	วงศ์นรินทร์	8	ครั้ง
4. นายกอปร	กฤตยาภิรม	8	ครั้ง
5. นายบันลือ	กัมปนาทแสนยากร	8	ครั้ง
6. นายชัชวาลย์	เกียรติไกรกังวาน	6	ครั้ง
7. นายการุณ	เลาหรัชตน์นัท	6	ครั้ง
(ได้รับแต่งตั้งดำรงตำแหน่งกรรมการ เมื่อวันที่ 1 พฤษภาคม 2547)			
8. นายนิพนธ์	นำอวัช	1	ครั้ง
(พ้นจากตำแหน่ง เมื่อวันที่ 30 เมษายน 2547)			

สำหรับการประชุมคณะกรรมการตรวจสอบนั้น ได้จัดประชุมในปี 2547 จำนวน 5 ครั้ง มีกรรมการเข้าร่วมประชุม ดังนี้

รายชื่อของกรรมการ		จำนวนครั้งที่เข้าประชุม	
1. นายสมโภชน์	อินทรานุกูล	4	ครั้ง
2. นายประทีป	วงศ์นรินทร์	5	ครั้ง
3. นายกอปร	กฤตยาภิรม	5	ครั้ง

12. คณะอนุกรรมการ

บริษัทมีคณะอนุกรรมการเพียงชุดเดียว คือ คณะกรรมการตรวจสอบ โดยรายละเอียดบทบาท หน้าที่ของคณะกรรมการตรวจสอบ เป็นไปตามที่ระบุไว้ในเรื่องโครงสร้างกรรมการบริษัท เรื่องคณะกรรมการตรวจสอบ

สำหรับคณะอนุกรรมการกำหนดคำตอบแทนนั้น ถึงแม้บริษัท ยังไม่จัดตั้งคณะอนุกรรมการกำหนดคำตอบแทนขึ้นมาเป็นการเฉพาะ แต่บริษัท มีกระบวนการพิจารณาคำตอบแทนให้แก่คณะกรรมการและผู้บริหารระดับสูง ตามที่กล่าวไว้ในเรื่องคำตอบแทนกรรมการและผู้บริหาร ส่วนคณะอนุกรรมการสรรหา เนื่องจากบริษัท มีกรรมการเพียง 7 ท่าน จึงเห็นว่าไม่มีความจำเป็นต้องตั้งคณะอนุกรรมการสรรหาเป็นการเฉพาะ แต่ให้ความสำคัญเรื่องการสรรหาและสร้างผู้บริหารทดแทนทุกครั้งที่มีการสรรหากรรมการและผู้บริหารระดับสูง กรรมการทุกท่านจะร่วมกันทำหน้าที่นี้

13. ระบบการควบคุมและการตรวจสอบภายใน

บริษัท มีคณะกรรมการตรวจสอบ ทำหน้าที่กำกับดูแลการดำเนินงานและบริหารงานของบริษัทฯ ส่งเสริมให้บริษัทฯ มีระบบการควบคุมภายในที่มีประสิทธิภาพ และระบบรายงานทางการเงินที่น่าเชื่อถือ นอกจากนี้ บริษัทฯ มีฝ่ายตรวจสอบ ซึ่งเป็นหน่วยงานที่ขึ้นตรงต่อกรรมการผู้จัดการ

ทำหน้าที่ตรวจสอบและทบทวนระบบการควบคุมภายในของบริษัทฯ ทั้งนี้ ในการประชุมคณะกรรมการตรวจสอบที่จัดขึ้นในแต่ละไตรมาสนั้น ผู้จัดการฝ่ายตรวจสอบจะรายงานผลการตรวจสอบภายในที่สำคัญ ๆ ให้คณะกรรมการตรวจสอบรับทราบ ตลอดจนรับงานที่คณะกรรมการตรวจสอบมอบหมายให้ดำเนินการ นอกจากนี้ ในการประชุมคณะกรรมการตรวจสอบในแต่ละไตรมาสนั้น คณะกรรมการตรวจสอบจะส่งรายงานข้อเสนอแนะให้ฝ่ายจัดการรับทราบว่าควรปรับปรุงงานในด้านใดบ้าง และรายงานผลในส่วนที่เป็นประเด็นสำคัญต่อคณะกรรมการบริษัท

การบริหารจัดการความเสี่ยง บริษัทฯ มีขั้นตอนการปฏิบัติงานเพื่อจัดการบริหารความเสี่ยง อันอาจเกิดขึ้นจากการให้สินเชื่อ โดยเริ่มตั้งแต่ขั้นตอนการอนุมัติสินเชื่อ การบริหารจัดการเก็บหนี้ และรายงานแสดงผลดำเนินงานต่าง ๆ ที่สามารถทำให้ผู้บริหารติดตามผลดำเนินงานและป้องกันความเสี่ยงที่อาจเกิดขึ้นได้อย่างทันเวลา มีการป้องกันความเสี่ยงด้านสภาพคล่องโดยการจัดโครงสร้างการเงินที่เหมาะสมและรัดกุม นอกจากนี้ ผู้บริหารยังให้ความสำคัญต่อการฝึกอบรมพนักงาน โดยเฉพาะพนักงานของหน่วยงานสินเชื่อและการจัดเก็บหนี้ เพื่อให้พนักงานมีความรู้ความสามารถที่จะทำงานได้อย่างมีประสิทธิภาพ

ปลายปี 2547 บริษัทฯ ได้ทบทวนคู่มือการบริหารความเสี่ยงที่จัดทำขึ้นไว้ในปี 2546 เพื่อพิจารณาหาแนวทางที่เหมาะสมในการนำการบริหารความเสี่ยงเข้ามาใช้ปฏิบัติในองค์กร โดยในปีต่อไปจะสร้างให้มีระบบการบริหารความเสี่ยงครอบคลุมทุก ๆ ด้าน

14. รายงานของคณะกรรมการ

คณะกรรมการบริษัทได้ตระหนักและเข้าใจเป็นอย่างดีถึงความสำคัญในความน่าเชื่อถือของรายงานทางการเงินและงบการเงินที่แสดงให้เห็นถึงฐานะทางการเงินและผลดำเนินงานในปีที่ผ่านมา อันเป็นจริงและสมเหตุสมผล ดังนั้นคณะกรรมการบริษัทจึงให้ความร่วมมือต่อผู้สอบบัญชี และให้ความเป็นอิสระแก่ผู้สอบบัญชีของบริษัทฯ อย่างเต็มที่ในการตรวจสอบและแสดงความคิดเห็นที่มีต่อการดำเนินงานของบริษัทฯ

คณะกรรมการบริษัทรับผิดชอบต่อรายงานทางการเงินของบริษัทฯ ที่จัดทำขึ้น โดยดูแลให้ฝ่ายจัดการจัดทำงบการเงินและข้อมูลทางการเงินให้ถูกต้อง ครบถ้วน ภายใต้หลักการบัญชีที่รับรองทั่วไปในประเทศไทย และเป็นไปตามมาตรฐานการบัญชีที่กำหนดโดยสมาคมนักบัญชีและผู้สอบบัญชีรับอนุญาตแห่งประเทศไทย รวมทั้งได้พิจารณาถึงความสมเหตุสมผลและอย่างรอบคอบในการจัดทำและเปิดเผยข้อมูลที่ถูกต้อง ครบถ้วนและเพียงพอต่อการพิจารณาฐานะทางการเงินและผลดำเนินงานของบริษัทฯ

นอกจากนี้ คณะกรรมการบริษัทยังได้ตระหนักถึงความสำคัญของระบบการควบคุมภายในที่มีประสิทธิภาพว่าจะสามารถทำให้บริษัทฯ สามารถดำเนินงานได้อย่างมีประสิทธิภาพ มีการรายงานข้อมูลทางการเงินที่ถูกต้อง ครบถ้วน อีกทั้งยังเป็นการป้องกันไม่ให้เกิดการทุจริตและการดำเนินการที่ผิดปกติอย่างมีสาระสำคัญ ซึ่งคณะกรรมการบริษัทได้จัดตั้งคณะกรรมการตรวจสอบ เป็นคณะทำงานที่สอบทานและดูแลให้บริษัทฯ มีระบบการควบคุมภายในและการตรวจสอบที่เหมาะสมและมีประสิทธิภาพ อีกทั้งดูแลให้มีการรายงานทางการเงินอย่างถูกต้องและเพียงพอ

15. ความสัมพันธ์กับผู้ลงทุน

บริษัทฯ ตระหนักดีว่าการเปิดเผยข้อมูลของบริษัทฯ ทั้งในส่วนเกี่ยวกับการเงินและไม่ใช้การเงินต่างมีผลกระทบต่อผู้ลงทุนและผู้มีส่วนได้เสียของบริษัทฯ บริษัทฯ จึงได้ให้ความสำคัญต่อการเปิดเผยข้อมูลที่มีความถูกต้อง ครบถ้วน โดยเผยแพร่ผ่านช่องทางสื่อการเผยแพร่ของตลาดหลักทรัพย์ฯ นอกจากนี้ ผู้บริหารของบริษัทฯ ยังเปิดโอกาสให้นักวิเคราะห์การลงทุนสามารถพบปะสัมภาษณ์แบบตัวต่อตัว (Company Visit) และได้เข้าร่วมเดินทางกับนักวิเคราะห์การลงทุนของสถาบันการเงินเพื่อไปพบปะนักลงทุนต่างประเทศ (Road Show) เป็นครั้งคราวตามโอกาส

ทั้งนี้ ในปี 2547 บริษัทฯ ได้ดำเนินการจัดทำ Website ของบริษัทฯ ขึ้น เพื่อเพิ่มช่องทางเผยแพร่ข้อมูลต่าง ๆ ของบริษัทฯ ให้แก่ผู้ลงทุนและผู้สนใจทั่วไปได้รับทราบที่ www.spl.co.th

อย่างไรก็ตาม กิจกรรมของบริษัทฯ ในด้านผู้ลงทุนสัมพันธ์นั้น ยังมีกิจกรรมที่ไม่มากนัก ดังนั้นงานสื่อสารสารสนเทศออกสู่สาธารณชนจึงเป็นหน้าที่ความรับผิดชอบของกรรมการผู้จัดการ มีผู้ช่วยกรรมการผู้จัดการสายงานปฏิบัติการและสนับสนุน และผู้จัดการฝ่ายประจำสายงานสนับสนุน ซึ่งทำหน้าที่ผู้จัดการนักลงทุนสัมพันธ์เพื่อให้ข้อมูลแก่นักลงทุนที่ต้องการข้อมูลเพิ่มเติมจากบริษัทฯ

สำหรับการเปิดเผยสารสนเทศของบริษัทฯ ตามประกาศข้อกำหนดของตลาดหลักทรัพย์ฯ และการสื่อสารกับผู้ถือหุ้นนั้น ผู้ช่วยกรรมการผู้จัดการสายปฏิบัติการและสนับสนุนเป็นแกนหลักในการประสานงานกับตลาดหลักทรัพย์ฯ สำนักงาน ก.ล.ต. และผู้ถือหุ้น ทั้งนี้ บริษัทฯ ได้เปิดเผยสารสนเทศผ่านช่องทางสื่อการเผยแพร่ของตลาดหลักทรัพย์ฯ โดยเผยแพร่ไว้ในแบบแสดงรายการข้อมูลประจำปี (แบบ 56-1) และ รายงานประจำปี

การดูแลเรื่องการใช้ข้อมูลภายใน

บริษัทฯ ได้ดำเนินการดูแลการใช้ข้อมูลภายใน ดังนี้

ภาระหน้าที่จัดทำและเปิดเผยรายงานการถือหลักทรัพย์ บริษัทฯ ได้แจ้งให้กรรมการ และพนักงานผู้บริหารตั้งแต่ระดับผู้จัดการขึ้นไป รับทราบภาระหน้าที่การจัดทำและเปิดเผยรายงานการถือหลักทรัพย์ ต่อสำนักงานคณะกรรมการกำกับหลักทรัพย์และตลาดหลักทรัพย์ ตลอดจนแจ้งให้รับทราบถึงข่าวสารการเปลี่ยนแปลงเกี่ยวกับวิธีการรายงานการถือหลักทรัพย์ ซึ่งบริษัท ฯ ได้รับทราบมาจากสำนักงาน ก.ล.ต.

การใช้ข้อมูลรายงานทางการเงิน มีพนักงานจำนวนไม่มากที่รับทราบข้อมูลรายงานทางการเงินก่อนเผยแพร่ต่อสาธารณชน แต่คณะกรรมการ ผู้บริหาร และพนักงานผู้รับทราบข้อมูล ต่างถือปฏิบัติว่าไม่เผยแพร่ข่าวสารข้อมูลผลการดำเนินงาน หรือนำข้อมูลไปใช้หาประโยชน์ส่วนตัวก่อนประกาศแจ้งข้อมูลดังกล่าวให้สาธารณชนรับทราบผ่านตลาดหลักทรัพย์ฯ

อย่างไรก็ตาม บริษัทฯ มีข้อบังคับของบริษัทฯ ที่จะดำเนินการลงโทษพนักงานทางวินัย กรณีเปิดเผยข้อมูลใดๆ อันเป็นเรื่องควรปกปิด หรือเป็นความลับเกี่ยวกับการดำเนินงานของบริษัท หรือกรณีพนักงานจงใจทำให้บริษัทฯ ได้รับความเสียหาย

กิจกรรมให้ความร่วมมือต่อภาครัฐ

บริษัทฯ ได้ให้ความร่วมมือในการตอบแบบสอบถามเรื่องข้อมูลด้านราคาและภาวะธุรกิจอย่างต่อเนื่องต่อสำนักดัชนีเศรษฐกิจการค้า สำนักงานปลัดกระทรวงพาณิชย์ โดยบริษัทฯ เห็นว่าข้อมูลที่จัดส่งให้นั้นมีความสำคัญต่อการจัดทำดัชนีราคาและดัชนีอื่น ๆ อันจะเป็นประโยชน์ต่อภาครัฐและภาคเอกชน และเมื่อวันที่ 3 กุมภาพันธ์ 2548 ทางสำนักดัชนีเศรษฐกิจการค้า จึงได้มอบใบประกาศเกียรติคุณให้แก่บริษัทฯ สำหรับการให้ความร่วมมือต่อภาครัฐด้วยดีมาโดยตลอด

ทั้งนี้ บริษัทฯ ยังคงยึดมั่นที่จะให้ความร่วมมือในการให้ข้อมูลข่าวสารต่าง ๆ ที่เป็นประโยชน์ต่อภาครัฐและสถาบันอื่นต่อไป

กิจกรรมช่วยเหลือสังคม

ในรอบปี 2547 ที่ผ่านมา บริษัทฯ ได้มีส่วนร่วมในการช่วยเหลือสังคมในด้านต่าง ๆ ดังนี้

บริจาคโลหิตกับสภากาชาดไทย

บริษัทฯ ได้เล็งเห็นถึงความสำคัญต่อการช่วยเหลือชีวิตเพื่อนมนุษย์ ซึ่งการบริจาคโลหิตให้แก่ผู้บาดเจ็บที่จำเป็นต้องใช้ในยามฉุกเฉินนั้น เป็นสิ่งหนึ่งที่สามารถช่วยเหลือชีวิตบุคคลเหล่านั้นได้ทางบริษัทฯ จึงได้สนับสนุนให้พนักงานของบริษัทฯ เข้าร่วมบริจาคโลหิตกับสภากาชาดไทยมาตั้งแต่ปี 2540 จนถึงปัจจุบัน

ในปี 2547 บริษัทฯ ถือเป็นเกียรติอย่างยิ่งที่สภากาชาดไทยได้มอบประกาศเกียรติคุณแก่บริษัทฯ ในฐานะที่เป็นสถาบันที่ให้ความร่วมมือจัดหาผู้บริจาคโลหิตเป็นหมู่คณะ เพื่อช่วยเหลือเพื่อนมนุษย์อย่างสม่ำเสมอมากกว่า 5 ปี รวมเป็นปริมาณโลหิตที่ได้รับบริจาคเกินกว่า 1,000 ขวด

ช่วยเหลือทางด้านการศึกษา

ในรอบปี 2547 ที่ผ่านมา บริษัทฯ ได้สนับสนุนช่วยเหลือทางด้านการศึกษาให้แก่เด็กนักเรียนที่ขาดแคลนทุนทรัพย์ ดังนี้

- **บริจาคทุนการศึกษาและสนับสนุนทุนอาหารกลางวัน**
บริษัทฯ ได้มอบทุนการศึกษาแก่นักเรียน/นักศึกษาที่มีฐานะยากจน พร้อมทั้งสนับสนุนทุนอาหารกลางวันให้แก่นักเรียนโรงเรียนสมเด็จพระโกลีย์พัฒนชัยการ บ้านหนองผ้าอ้อม ตำบลหนองแวง อำเภอสว่างแดนดิน จังหวัดกาฬสินธุ์
- **บริจาคหนังสือและอุปกรณ์การเรียน**
บริษัทฯ ได้ร่วมบริจาคหนังสือและอุปกรณ์การเรียน กับโครงการหนังสือเพื่อน้องชาวดั เพื่อมอบให้กับโรงเรียนใน 3 จังหวัดชายแดนภาคใต้ โดยผ่านศูนย์รับบริจาคของกระทรวงศึกษาธิการ

โครงการสานใจไทย สู่ใจใต้

จากสถานการณ์ความไม่สงบใน 3 จังหวัดชายแดนภาคใต้ ซึ่งส่งผลกระทบต่อวิถีชีวิตของคนไทยใน 3 จังหวัดเป็นอย่างมาก ทางบริษัทฯ จึงได้สนับสนุนเป็นเงินบริจาค โดยผ่านสภาธุรกิจตลาดทุนไทย เพื่อช่วยเหลือบรรเทาความเดือดร้อนจากเหตุการณ์ดังกล่าว

ช่วยเหลือผู้ประสบภัยจากคลื่นสึนามิ

จากเหตุการณ์คลื่นสึนามิที่เกิดขึ้นในช่วงปลายปี 2547 ส่งผลให้มีผู้เสียชีวิตและผู้ที่ได้รับความเดือดร้อนเป็นจำนวนมาก บริษัทฯ ได้บริจาคเงินช่วยเหลือผ่านทางบัญชีไอทีวี เพื่อผู้ประสบภัย นอกจากนี้ บริษัทฯ ยังรณรงค์ให้พนักงานของบริษัทฯ ร่วมกันบริจาคเงินและสิ่งของเครื่องใช้ที่จำเป็นให้แก่ผู้ประสบภัย อันเป็นการบรรเทาความเดือดร้อน และเป็นการสร้างกำลังใจให้ผู้ประสบภัยสามารถดำเนินชีวิตตามปกติได้ต่อไป

บริษัทฯ ได้เห็นความสำคัญของการมีส่วนร่วมในการช่วยเหลือสังคม ไม่ว่าจะเป็นการช่วยเหลือในรูปแบบใดก็ตาม บริษัทฯ จะเชิญชวนให้พนักงานมีส่วนร่วมในกิจกรรมต่าง ๆ เพื่อสร้างความสามัคคีและความมีน้ำหนึ่งใจเดียวกัน อีกทั้งยังเป็นการปลูกฝังเรื่องมนุษยธรรมให้เกิดขึ้นภายในองค์กรและขยายวงกว้างออกไปสู่สังคมภายนอก

เรียน ท่านผู้ถือหุ้น

ในรอบปี 2547 คณะกรรมการตรวจสอบ ได้ปฏิบัติภาระหน้าที่ตามข้อกำหนดของตลาดหลักทรัพย์แห่งประเทศไทยและตามที่ได้รับมอบหมายจากคณะกรรมการบริษัท ซึ่งสามารถสรุปผลการปฏิบัติงานได้ ดังนี้

1. สอบทานการจัดทำงานการเงินรายไตรมาสและงบการเงินประจำปี ให้ถูกต้องตามหลักการบัญชีที่รับรองโดยทั่วไปรวมทั้งการเปิดเผยข้อมูลในงบการเงินให้เพียงพอและครบถ้วน โดยการประชุมร่วมกับผู้สอบบัญชีรับอนุญาตทุกไตรมาสและประจำปี เพื่อรับฟังคำชี้แจง ข้อสังเกต ข้อเสนอแนะ และแลกเปลี่ยนข้อคิดเห็นกับผู้สอบบัญชีรับอนุญาต
2. ดำเนินการให้ผู้สอบบัญชีของบริษัทฯ ตรวจสอบตามวิธีการที่ตกลงร่วมกันเกี่ยวกับการรับรู้รายได้ส่วนลดรับ และค่านายหน้ารับ จากบริษัทประกันภัย ซึ่งได้ข้อสรุปว่า บริษัทฯ ได้ดำเนินการในเรื่องนี้ตามปกติของธุรกิจ
3. กำกับดูแลฝ่ายตรวจสอบภายในให้มีแผนงานการตรวจสอบ และมีการปฏิบัติการตรวจสอบตามแผนอย่างเพียงพอ รวมทั้งพิจารณารายงานการตรวจสอบหน่วยงานต่าง ๆ ของบริษัทฯ และติดตามผลการปรับปรุง เพื่อให้ระบบการควบคุมภายในของบริษัทฯ มีความเหมาะสมและมีประสิทธิภาพ
4. พิจารณา คัดเลือก เสนอแต่งตั้ง และเสนอคำตอบแทนผู้สอบบัญชีของบริษัทฯ ซึ่งในปี 2547 คณะกรรมการตรวจสอบ ได้เสนอให้มีการแต่งตั้ง บริษัท ดีลอยท์ ทูช โธมัทส โซยยศ จำกัด เป็นผู้สอบบัญชีรับอนุญาตของบริษัทฯ และกำหนดคำตอบแทนต่อคณะกรรมการบริษัท
5. พิจารณาความเพียงพอของจำนวนค่าเพื่อหนี้สงสัยจะสูญ ร่วมกับผู้สอบบัญชีของบริษัทฯ พบว่า จำนวนสำรองค่าเพื่อหนี้สงสัยจะสูญ มีความเหมาะสมตามควรกับการดำเนินธุรกิจในปัจจุบันของบริษัทฯ แล้ว

คณะกรรมการตรวจสอบ ได้ปฏิบัติหน้าที่อย่างมีอิสระ และได้รับความร่วมมือด้วยดีจากทุกฝ่ายที่เกี่ยวข้อง

สมโภชน์ อินทรานุกูล

นายสมโภชน์ อินทรานุกูล

ประธานคณะกรรมการตรวจสอบ

บริษัทฯ เป็นบริษัทร่วมของธนาคาร ไทยพาณิชย์ จำกัด (มหาชน) สำหรับบริษัทอื่นที่แสดงรายการระหว่างกัน มีกรรมกรการของบริษัทฯ บางท่านเป็นกรรมกรการของบริษัทดังกล่าว

รายการระหว่างกัน ปี 2547 สรุปได้ดังนี้

	ล้านบาท
รายได้และค่าใช้จ่ายระหว่างปี 2547 :	
รายได้จากกิจการที่เกี่ยวข้อง	
ดอกเบี้ยรับ	
บมจ.ธนาคารไทยพาณิชย์	0.24
บจ.สยาม แอตมินนิสเตอร์ทีฟ แมเนจเม้นท์	1.58
รายได้จากการให้บริการสินเชื่อ	
บจ.สยาม แอตมินนิสเตอร์ทีฟ แมเนจเม้นท์	8.97
บจ.สยามเพรส แมเนจเม้นท์	0.004
ค่าใช้จ่ายจากกิจการที่เกี่ยวข้อง	
ดอกเบี้ยจ่าย	
บมจ.ธนาคารไทยพาณิชย์	114.81
บจ.ธนวัฒน์ประกันภัย	1.16
บมจ.อินเตอร์ไลฟ์ จอห์นแอสคอค ประกันชีวิต	0.30
ค่าธรรมเนียมต่างๆ	
บมจ.ธนาคารไทยพาณิชย์	21.20
ยอดคงเหลือ ณ วันที่ 31 ธันวาคม 2547 :	
เงินฝากธนาคาร	
บมจ.ธนาคารไทยพาณิชย์	77.37
ค่าธรรมเนียมการกู้ยืมจ่ายล่วงหน้า	
บมจ.ธนาคารไทยพาณิชย์	2.10
ลูกหนี้จากการให้บริการสินเชื่อ	
บจ.สยาม แอตมินนิสเตอร์ทีฟ แมเนจเม้นท์	136.21
บจ.สยามเพรส แมเนจเม้นท์	1.12
ลูกหนี้เงินกู้ยืม	
บจ.สยาม แอตมินนิสเตอร์ทีฟ แมเนจเม้นท์	44.52
เงินเบิกเกินบัญชี และเงินกู้ยืม	
บมจ.ธนาคารไทยพาณิชย์	5,818.08
หุ้นกู้	
บจ.ธนวัฒน์ประกันภัย	29.00
บมจ.อินเตอร์ไลฟ์ จอห์นแอสคอค ประกันชีวิต	10.00
ดอกเบี้ยค้างจ่าย	
บมจ.ธนาคารไทยพาณิชย์	5.78
บจ.ธนวัฒน์ประกันภัย	0.09
บมจ.อินเตอร์ไลฟ์ จอห์นแอสคอค ประกันชีวิต	0.02
ภาระการค้ำประกัน จาก	
บมจ.ธนาคารไทยพาณิชย์	16.07

นโยบายการกำหนดราคาระหว่างกัน

การให้บริการสินเชื่อของบริษัทฯ บริษัทฯ ให้บริการสินเชื่อต่อบริษัทดังกล่าวข้างต้นในเงื่อนไขที่เป็นปกติธุรกิจเช่นเดียวกับที่ให้บริการสินเชื่อกับกิจการอื่นที่ไม่เกี่ยวข้องกัน และเป็นไปตามราคาตลาด

เงินกู้ยืม การกู้ยืมเงินจากบริษัทดังกล่าวข้างต้น เป็นไปตามเงื่อนไขปกติธุรกิจทั่วไปและการคิดอัตราดอกเบี้ยเงินกู้ยืมระหว่างกันเป็นไปตามราคาตลาด

ความจำเป็นและสมเหตุผลผลของรายการระหว่างกัน

การทำรายการระหว่างกันนั้น บริษัทฯ ได้คำนึงถึงสมเหตุผลผลและราคาที่เป็นธรรมตามราคาตลาดเป็นหลัก ทั้งนี้ รายการระหว่างกันดังกล่าวข้างต้น เป็นไปตามการดำเนินธุรกิจปกติของบริษัทฯ ดังนั้นจึงอาจมีรายการระหว่างกันต่อไปในอนาคต

มาตรการอนุมัติการทำรายการระหว่างกัน

บริษัทฯ มีการกำหนดราคา ขั้นตอนการอนุมัติ และผู้มีอำนาจอนุมัติตามวงเงินของการทำรายการระหว่างกันเป็นไปตามการดำเนินธุรกิจปกติที่บริษัทฯ ดำเนินการกับกิจการอื่นทั่วไปซึ่งไม่เกี่ยวข้องกับบริษัทฯ เพื่อไม่ให้เกิดความขัดแย้งทางผลประโยชน์

เสนอผู้ถือหุ้นและคณะกรรมการ

บริษัท สยามพาณิชย์ลีสซิ่ง จำกัด (มหาชน)

ข้าพเจ้าได้ตรวจสอบงบดุล ณ วันที่ 31 ธันวาคม 2547 และ 2548 งบกำไรขาดทุน งบแสดงการเปลี่ยนแปลงส่วนของผู้ถือหุ้น และงบกระแสเงินสด สำหรับปีสิ้นสุดวันเดียวกันของแต่ละปีของบริษัท สยามพาณิชย์ลีสซิ่ง จำกัด (มหาชน) ซึ่งผู้บริหารของกิจการเป็นผู้รับผิดชอบต่อความถูกต้องและครบถ้วนของข้อมูลในงบการเงินเหล่านี้ ส่วนข้าพเจ้าเป็นผู้รับผิดชอบในการแสดงความเห็นต่องบการเงินดังกล่าวจากผลการตรวจสอบของข้าพเจ้า

ข้าพเจ้าได้ปฏิบัติงานตรวจสอบตามมาตรฐานการสอบบัญชีที่รับรองทั่วไป ซึ่งกำหนดให้ข้าพเจ้าต้องวางแผนและปฏิบัติงานเพื่อให้ได้ความเชื่อมั่นอย่างมีเหตุผลว่างบการเงินแสดงข้อมูลที่ขัดต่อข้อเท็จจริงอันเป็นสาระสำคัญหรือไม่ การตรวจสอบรวมถึงการใช้วิธีการทดสอบหลักฐานประกอบรายการทั้งที่เป็นจำนวนเงินและการเปิดเผยข้อมูลในงบการเงิน การประเมินความเหมาะสมของหลักการบัญชีที่กิจการใช้ และประมาณการเกี่ยวกับรายการทางการเงินที่เป็นสาระสำคัญ ซึ่งผู้บริหารเป็นผู้จัดทำขึ้น ตลอดจนการประเมินถึงความเหมาะสมของการแสดงรายการที่น่าเสนอในงบการเงินโดยรวม ข้าพเจ้าเชื่อว่าการตรวจสอบดังกล่าวให้ข้อสรุปที่เป็นเกณฑ์อย่างเหมาะสมในการแสดงความเห็นของข้าพเจ้า

ข้าพเจ้าเห็นว่า งบการเงินข้างต้นนี้ แสดงฐานะการเงินของ บริษัท สยามพาณิชย์ลีสซิ่ง จำกัด (มหาชน) ณ วันที่ 31 ธันวาคม 2547 และ 2548 ผลการดำเนินงาน และกระแสเงินสดสำหรับปีสิ้นสุดวันเดียวกันของแต่ละปี โดยถูกต้องตามที่ควรในสาระสำคัญตามหลักการบัญชีที่รับรองทั่วไป

กรุงเทพมหานคร

วันที่ 3 กุมภาพันธ์ 2548



ดร. ศุภมิตร เตชะมนตรีกุล

ผู้สอบบัญชีรับอนุญาตเลขทะเบียน 3356

สำนักงานดีลอยท์ ทูช โรมัทสู ไชยยศ

	หน่วย : บาท	
	2 5 4 7	2 5 4 6
สินทรัพย์		
สินทรัพย์หมุนเวียน		
เงินสดและรายการเทียบเท่าเงินสด	123,151,722	147,435,600
ลูกหนี้ตามสัญญาเช่าซื้อที่ครบกำหนดชำระในหนึ่งปีสุทธิ		
(หมายเหตุข้อ 4)	12,207,540,177	9,697,138,797
ลูกหนี้ตามสัญญาเช่าระยะยาวที่ครบกำหนดชำระในหนึ่งปีสุทธิ		
(หมายเหตุข้อ 5)	538,921,031	406,047,099
ลูกหนี้สินเชื่อโอนสิทธิเรียกร้องที่ครบกำหนดชำระในหนึ่งปีสุทธิ		
(หมายเหตุข้อ 6)	752,870,266	618,426,584
ตัวเงินรับที่ครบกำหนดชำระในหนึ่งปีสุทธิ (หมายเหตุข้อ 7)	235,991,483	224,363,062
ลูกหนี้และเงินให้กู้ยืมแก่ลูกจ้างที่ครบกำหนดชำระในหนึ่งปีสุทธิ		
(หมายเหตุข้อ 8)	14,587,508	13,360,798
ทรัพย์สินรอการขาย (หมายเหตุข้อ 9)	181,420,274	147,747,141
สินทรัพย์หมุนเวียนอื่น (หมายเหตุข้อ 10)	343,989,264	416,481,790
รวมสินทรัพย์หมุนเวียน	14,398,471,725	11,671,000,871
สินทรัพย์ไม่หมุนเวียน		
เงินลงทุนระยะยาวอื่น (หมายเหตุข้อ 13)	39,083,123	51,468,351
ลูกหนี้ตามสัญญาเช่าซื้อที่ครบกำหนดชำระเกินกว่าหนึ่งปีสุทธิ		
(หมายเหตุข้อ 4)	22,430,193,589	17,165,724,131
ลูกหนี้ตามสัญญาเช่าระยะยาวที่ครบกำหนดชำระเกินกว่าหนึ่งปีสุทธิ		
(หมายเหตุข้อ 5)	825,000,040	719,277,349
ลูกหนี้สินเชื่อโอนสิทธิเรียกร้องที่ครบกำหนดชำระเกินกว่าหนึ่งปีสุทธิ		
(หมายเหตุข้อ 6)	-	312,929
ตัวเงินรับที่ครบกำหนดชำระเกินกว่าหนึ่งปีสุทธิ (หมายเหตุข้อ 7)	39,907,130	30,510,108
ลูกหนี้และเงินให้กู้ยืมแก่ลูกจ้างที่ครบกำหนดชำระเกินกว่าหนึ่งปีสุทธิ		
(หมายเหตุข้อ 8)	16,789,856	16,946,782
ที่ดิน อาคารและอุปกรณ์สุทธิ (หมายเหตุข้อ 14)	140,150,210	135,474,417
สินทรัพย์ไม่หมุนเวียนอื่น	10,708,568	17,612,975
รวมสินทรัพย์ไม่หมุนเวียน	23,501,832,516	18,137,327,042
รวมสินทรัพย์	37,900,304,241	29,808,327,913

หมายเหตุประกอบงบการเงินเป็นส่วนหนึ่งของงบการเงินนี้

	หน่วย : บาท	
	2 5 4 7	2 5 4 6
หนี้สินและส่วนของผู้ถือหุ้น		
หนี้สินหมุนเวียน		
เงินเบิกเกินบัญชีและเงินกู้ยืมระยะสั้นจากสถาบันการเงิน		
(หมายเหตุข้อ 15)	10,395,973,682	9,474,199,365
ส่วนของเงินกู้ยืมระยะยาวที่ถึงกำหนดชำระภายในหนึ่งปี		
(หมายเหตุข้อ 17)	4,148,433,271	3,325,050,129
เงินประกันสัญญาเช่าระยะยาวที่ถึงกำหนดชำระภายในหนึ่งปี	75,525,168	57,966,551
ภาษีเงินได้ค้างจ่าย	204,367,424	202,591,063
หนี้สินหมุนเวียนอื่น (หมายเหตุข้อ 16)	564,449,895	496,808,860
รวมหนี้สินหมุนเวียน	15,388,749,440	13,556,615,968
หนี้สินไม่หมุนเวียน		
เงินกู้ยืมระยะยาว (หมายเหตุข้อ 17)	16,357,745,921	10,990,088,968
เงินประกันสัญญาเช่าระยะยาว	148,226,850	160,521,195
หนี้สินไม่หมุนเวียนอื่น	36,428,446	33,718,510
รวมหนี้สินไม่หมุนเวียน	16,542,401,217	11,184,328,673
รวมหนี้สิน	31,931,150,657	24,740,944,641
ส่วนของผู้ถือหุ้น		
ทุนเรือนหุ้น (หมายเหตุข้อ 18)		
ทุนจดทะเบียน		
หุ้นสามัญ 347,000,000 หุ้น มูลค่าหุ้นละ 10.00 บาท	3,470,000,000	3,470,000,000
ทุนที่ออกและชำระแล้ว		
หุ้นสามัญ 214,982,172 หุ้น มูลค่าหุ้นละ 10.00 บาท ชำระครบแล้ว	2,149,821,720	
ทุนที่ออกและชำระแล้ว		
หุ้นสามัญ 199,230,897 หุ้น มูลค่าหุ้นละ 10.00 บาท ชำระครบแล้ว		1,992,308,970
ส่วนเกินมูลค่าหุ้นสามัญ	2,298,840,405	1,905,058,530
ส่วนเกินกว่าทุนจากการเปลี่ยนแปลง		
มูลค่าเงินลงทุนในหลักทรัพย์เพื่อขาย	163,163	367,115
กำไรสะสม		
จัดสรรแล้ว		
สำรองตามกฎหมาย (หมายเหตุข้อ 19)	172,700,483	130,264,457
ยังไม่ได้จัดสรร	1,347,627,813	1,039,384,200
รวมส่วนของผู้ถือหุ้น	5,969,153,584	5,067,383,272
รวมหนี้สินและส่วนของผู้ถือหุ้น	37,900,304,241	29,808,327,913

หมายเหตุประกอบงบการเงินเป็นส่วนหนึ่งของงบการเงินนี้

หน่วย : บาท		
	2 5 4 7	2 5 4 6
รายได้		
รายได้จากสัญญาเช่าซื้อและรายได้ที่เกี่ยวข้อง	2,786,296,799	2,311,357,473
รายได้จากสัญญาเช่าระยะยาวและรายได้ที่เกี่ยวข้อง	84,388,986	83,014,259
รายได้จากสินเชื่อโอนสิทธิเรียกร้อง	63,014,763	67,206,086
รายได้อื่น (หมายเหตุข้อ 20)	88,245,217	106,759,942
รวมรายได้	3,021,945,765	2,568,337,760
ค่าใช้จ่าย		
ค่าใช้จ่ายในการขายและการบริหาร (หมายเหตุข้อ 21)	616,259,865	451,294,218
หนี้สูญและหนี้สงสัยจะสูญ	179,937,787	162,624,995
ค่าตอบแทนกรรมการ	7,828,000	6,410,000
รวมค่าใช้จ่าย	804,025,652	620,329,213
กำไรสุทธิก่อนดอกเบี้ยจ่ายและภาษีเงินได้	2,217,920,113	1,948,008,547
ดอกเบี้ยจ่าย	967,718,286	795,058,104
ภาษีเงินได้	401,481,321	372,920,940
กำไรสุทธิ	848,720,506	780,029,503
กำไรต่อหุ้นขั้นพื้นฐาน (หมายเหตุข้อ 22)	บาท 4.25	3.92
จำนวนหุ้นสามัญถัวเฉลี่ยถ่วงน้ำหนัก	หุ้น 199,666,034	199,230,897
กำไรต่อหุ้นปรับลด (หมายเหตุข้อ 22)	บาท -	3.85
จำนวนหุ้นสามัญปรับลด	หุ้น -	202,589,997

หมายเหตุประกอบงบการเงินเป็นส่วนหนึ่งของการงบการเงินนี้

หน่วย : บาท						
	ทุนที่ออก และชำระแล้ว	ส่วนเกินทุน	ส่วนเกิน (ต่ำกว่า) ทุนจากการ เปลี่ยนแปลงมูลค่า เงินลงทุนใน หลักทรัพย์เพื่อขาย	สำรอง ตามกฎหมาย	กำไร (ขาดทุน) ยังไม่ได้จัดสรร	รวม
ยอดคงเหลือ ณ วันที่ 1 มกราคม 2546	1,992,308,970	1,905,058,530	(1,307,112)	91,262,982	497,569,719	4,484,893,089
กำไรที่ยังไม่เกิดขึ้นจริง						
ของเงินลงทุนในหลักทรัพย์เพื่อขาย	-	-	231,177	-	-	231,177
ขาดทุนจากการด้อยค่า						
ของเงินลงทุนในหลักทรัพย์เพื่อขาย	-	-	1,443,050	-	-	1,443,050
สำรองตามกฎหมาย	-	-	-	39,001,475	(39,001,475)	-
เงินปันผล (หมายเหตุข้อ 23)	-	-	-	-	(199,213,547)	(199,213,547)
กำไรสุทธิ	-	-	-	-	780,029,503	780,029,503
ยอดคงเหลือ ณ วันที่ 31 ธันวาคม 2546	1,992,308,970	1,905,058,530	367,115	130,264,457	1,039,384,200	5,067,383,272
ยอดคงเหลือ ณ วันที่ 1 มกราคม 2547	1,992,308,970	1,905,058,530	367,115	130,264,457	1,039,384,200	5,067,383,272
ส่วนเกินทุนอื่น	-	393,781,875	-	-	-	393,781,875
ใบสำคัญแสดงสิทธิที่จะซื้อหุ้น (หมายเหตุข้อ 18)	157,512,750	-	-	-	-	157,512,750
ขาดทุนจากการด้อยค่า						
ของเงินลงทุนในหลักทรัพย์เพื่อขาย	-	-	(203,952)	-	-	(203,952)
สำรองตามกฎหมาย				42,436,026	(42,436,026)	-
เงินปันผล (หมายเหตุข้อ 23)	-	-	-	-	(498,040,867)	(498,040,867)
กำไรสุทธิ	-	-	-	-	848,720,506	848,720,506
ยอดคงเหลือ ณ วันที่ 31 ธันวาคม 2547	2,149,821,720	2,298,840,405	163,163	172,700,483	1,347,627,813	5,969,153,584

หมายเหตุประกอบงบการเงินเป็นส่วนหนึ่งของการงบการเงินนี้

งบกระแสเงินสด

สำหรับปีสิ้นสุดวันที่ 31 ธันวาคม

	หน่วย : บาท	
	2 5 4 7	2 5 4 6
กระแสเงินสดจากกิจกรรมดำเนินงาน		
กำไรสุทธิ	848,720,506	780,029,503
รายการปรับปรุงเพื่อกระทบยอดกำไรสุทธิเป็นเงินสด		
รับ (จ่าย) จากกิจกรรมดำเนินงาน		
ค่าเสื่อมราคา	22,839,990	19,281,317
หนี้สูญและหนี้สงสัยจะสูญ	179,937,787	162,624,995
ขาดทุนจากการจำหน่ายเงินลงทุนทั่วไป	1,676,250	-
การด้อยค่าของเงินลงทุนทั่วไป	202,316	1,443,050
ขาดทุน (กำไร) จากการขายที่ดินและอุปกรณ์	431,238	(18,928,414)
ดอกเบี้ยจ่ายล่วงหน้าตัดจ่าย	253,496,699	260,985,049
กำไรจากการดำเนินงานก่อนการเปลี่ยนแปลงใน		
สินทรัพย์และหนี้สินดำเนินงาน	1,307,304,786	1,205,435,500
สินทรัพย์ดำเนินงาน (เพิ่มขึ้น) ลดลง		
ลูกหนี้ตามสัญญาเช่าซื้อ	(7,777,754,959)	(7,460,037,118)
ลูกหนี้ตามสัญญาเช่าระยะยาว	(225,420,154)	(223,503,970)
ลูกหนี้สินเชื่อโอนสิทธิเรียกร้อง	(151,329,831)	(50,333,924)
ลูกหนี้ตัวเงินรับ	(34,948,485)	(26,565,894)
ลูกหนี้และเงินให้กู้ยืมแก่ลูกจ้าง	(1,069,784)	(5,637,010)
ทรัพย์สินรอการขาย	(36,084,473)	(77,339,737)
ลูกหนี้เช่าซื้อบอกเลิกสัญญา	(189,796,318)	(139,878,526)
สินทรัพย์หมุนเวียนอื่น	103,180,830	(102,266,208)
สินทรัพย์ไม่หมุนเวียนอื่น	6,904,407	3,275,485

หมายเหตุประกอบงบการเงินเป็นส่วนหนึ่งของงบการเงินนี้

งบกระแสเงินสด (ต่อ)

สำหรับปีสิ้นสุดวันที่ 31 ธันวาคม

	หน่วย : บาท	
	2 5 4 7	2 5 4 6
กระแสเงินสดจากกิจกรรมดำเนินงาน (ต่อ)		
หนี้สินดำเนินงานเพิ่มขึ้น (ลดลง) :		
ภาษีเงินได้ค้างจ่าย	1,776,361	75,711,060
ดอกเบี้ยค้างจ่าย	5,817,009	4,755,773
ค่าใช้จ่ายค้างจ่าย	61,824,026	203,268,093
หนี้สินไม่หมุนเวียนอื่น	2,709,936	(5,363,886)
เงินประกันสัญญาเช่าระยะยาว	5,264,272	18,017,071
เงินสดสุทธิใช้ไปในกิจกรรมดำเนินงาน	(6,921,622,377)	(6,580,463,291)
กระแสเงินสดจากกิจกรรมลงทุน		
เงินสดจ่ายซื้ออุปกรณ์	(30,605,519)	(37,606,094)
เงินสดรับจากการขายที่ดินและอุปกรณ์	5,069,838	54,863,015
เงินสดรับจากการขายเงินลงทุนทั่วไป	10,302,710	3,556,950
เงินสดสุทธิได้มาจาก (ใช้ไป) ในกิจกรรมลงทุน	(15,232,971)	20,813,871
กระแสเงินสดจากกิจกรรมจัดหาเงิน		
เงินเบิกเกินบัญชีและเงินกู้ยืมระยะสั้น		
จากสถาบันการเงินเพิ่มขึ้น	821,490,659	3,226,154,766
เงินสดจ่ายเพื่อการชำระคืนเงินกู้ยืมระยะยาว	(1,705,000,000)	(350,000,000)
เงินสดรับจากการออกหุ้นกู้	3,500,000,000	3,500,000,000
เงินสดจ่ายเพื่อการไถ่ถอนหุ้นกู้	(1,750,000,000)	(2,000,000,000)
เงินสดรับจากเงินกู้ยืมระยะยาว	5,992,827,053	2,469,340,077
เงินปันผลจ่าย	(498,040,867)	(199,213,547)
เงินสดรับจากการใช้สิทธิตามใบสำคัญแสดงสิทธิ	551,294,625	-
เงินสดสุทธิได้มาจากกิจกรรมจัดหาเงิน	6,912,571,470	6,646,281,296
เงินสดและรายการเทียบเท่าเงินสดเพิ่มขึ้น (ลดลง) สุทธิ	(24,283,878)	86,631,876
เงินสดและรายการเทียบเท่าเงินสด ณ วันต้นงวด	147,435,600	60,803,724
เงินสดและรายการเทียบเท่าเงินสด ณ วันสิ้นงวด	123,151,722	147,435,600

หมายเหตุประกอบงบการเงินเป็นส่วนหนึ่งของงบการเงินนี้

1. เกณฑ์การเสนองบการเงินและการดำเนินงานของบริษัท

1.1 เกณฑ์การเสนองบการเงิน

รายการย่อในงบการเงินได้จัดทำขึ้นตามประกาศของกรมทะเบียนการค้า (ปัจจุบันชื่อกรมพัฒนาธุรกิจการค้า) ลงวันที่ 14 กันยายน 2544 เรื่อง กำหนดรายการย่อที่ต้องมีในงบการเงิน พ.ศ. 2544

งบการเงินของบริษัทได้จัดทำขึ้นตามข้อบังคับของตลาดหลักทรัพย์แห่งประเทศไทย ลงวันที่ 22 มกราคม 2544 เรื่องการจัดทำและส่งงบการเงินและรายการเกี่ยวกับฐานะการเงินและผลการดำเนินงานของบริษัทจดทะเบียน พ.ศ. 2544

บริษัทจัดทำงบการเงินตามกฎหมายเป็นภาษาไทยตามมาตรฐานการบัญชีและวิธีปฏิบัติทางการบัญชีที่รับรองทั่วไปในประเทศไทย

1.2 การดำเนินงานของบริษัท

บริษัท สยามพาณิชย์ลีสซิ่ง จำกัด (มหาชน) ("บริษัท") เป็นบริษัทมหาชนจำกัด และเป็นบริษัทจดทะเบียนในตลาดหลักทรัพย์แห่งประเทศไทย ซึ่งจัดตั้งและมีที่อยู่ในประเทศไทย บริษัทประกอบกิจการให้บริการสินเชื่อเช่าซื้อ สินเชื่อลีสซิ่ง และสินเชื่อโวลเทอริเรียกรรอง ซึ่งมีสถานประกอบการตามที่อยู่ที่ได้จดทะเบียนเป็นสำนักงานใหญ่ ณ เลขที่ 32/24-26, 32/30, 32/53 ซอยสุขุมวิท 21 (อโศก) ถนนสุขุมวิท แขวงคลองเตยเหนือ เขตวัฒนา กรุงเทพมหานคร 10110 และมีสาขา 9 สาขา ได้แก่ สาขาเชียงใหม่ สาขาลำปาง สาขาเชียงราย สาขาพิษณุโลก สาขานครราชสีมา สาขาลพบุรี สาขานครสวรรค์ สาขาลพบุรี และสาขาขอนแก่น

ณ วันที่ 31 ธันวาคม 2547 บริษัทมีพนักงานประมาณ 807 คน (31 ธันวาคม 2546 : 735 คน) และมีค่าใช้จ่ายสำหรับพนักงานสำหรับปีสิ้นสุดวันที่ 31 ธันวาคม 2547 เป็นจำนวน 273 ล้านบาท (31 ธันวาคม 2546 : 234 ล้านบาท)

2. นโยบายการบัญชีที่สำคัญ

2.1 เงินสดและรายการเทียบเท่าเงินสด

เงินสดและรายการเทียบเท่าเงินสดประกอบด้วย เงินสดและเงินฝากธนาคาร รวมทั้งเงินฝากซึ่งมีกำหนดระยะเวลาไม่เกินเท่ากับหรือน้อยกว่าสามเดือน

2.2 รายได้จากสัญญาเช่าซื้อ

บริษัทบันทึกดอกผลเช่าซื้อ โดยใช้วิธีผลรวมจำนวนงวดตามระยะเวลาของสัญญาเช่าซื้อ (Sum of the year digits) บริษัทไม่บันทึกรายได้ค่าเช่าซื้อส่วนที่เกิดจากลูกหนี้ที่มียอดค้างชำระเกิน 120 วัน

2.3 รายได้จากสัญญาเช่าระยะยาว

สินทรัพย์ที่ให้เข้าภายใต้สัญญาเช่าระยะยาว มูลค่าปัจจุบันของจำนวนตามสัญญาเช่าบันทึกเป็นลูกหนี้ ผลต่างระหว่างลูกหนี้เบื้องต้นและมูลค่าปัจจุบันของจำนวนตามสัญญาเช่าบันทึกเป็นรายได้ทางการเงินที่ยังไม่เกิดขึ้น

บริษัทบันทึกรายได้จากการให้เช่าทรัพย์สินระยะยาวตามวิธี Financing Lease และรับรู้รายได้ในลักษณะของดอกเบี้ยตลอดอายุของสัญญาตามวิธี Effective Interest Method และหยุดรับรู้รายได้เมื่อลูกหนี้ค้างชำระติดต่อกันเกิน 180 วัน

2.4 รายได้จากสินเชื่อโวลเทอริเรียกรรอง

บริษัทบันทึกรายได้จากการให้สินเชื่อโวลเทอริเรียกรรองตามลักษณะของดอกเบี้ยตลอดอายุของสัญญาตามวิธี Effective Interest Method และบริษัทจะไม่บันทึกรายได้ดอกเบี้ยสำหรับลูกหนี้ที่มียอดค้างชำระเกิน 180 วัน

2.5 ลูกหนี้และค่าเผื่อนี้สงสัยจะสูญ

2.5.1 ลูกหนี้ตามสัญญาเช่าซื้อและลูกหนี้ตามสัญญาเช่าซื้อที่มีการบอกเลิกสัญญา

ลูกหนี้ตามสัญญาเช่าซื้อแสดงด้วยจำนวนหนี้ตามสัญญาเช่าซื้อหักดอกผลเช่าซื้อหรือตัดบัญชีและค่าเผื่อนี้สงสัยจะสูญ และลูกหนี้ตามสัญญาเช่าซื้อซึ่งมีการบอกเลิกสัญญาแสดงด้วยจำนวนหนี้ตามสัญญาประนอมหนี้หักค่าเผื่อนี้สงสัยจะสูญ ค่าเผื่อนี้สงสัยจะสูญคำนวณจากลูกหนี้ที่บริษัทพิจารณาแล้วว่าอาจไม่มีความสามารถในการชำระหนี้ โดยบริษัทจะพิจารณาจากข้อมูลทางสถิติเกี่ยวกับความสามารถในการจ่ายชำระหนี้ของลูกหนี้ในอดีต บริษัทตั้งค่าเผื่อนี้สงสัยจะสูญขั้นต่ำโดยใช้อัตราร้อยละตามระยะเวลาการค้างชำระหนี้ของลูกหนี้ที่อาจไม่มีความสามารถในการชำระหนี้ ดังนี้

	ร้อยละ
ลูกหนี้ปกติ	1
ลูกหนี้ค้างชำระตั้งแต่ 1 เดือนถึง 4 เดือน	2
ลูกหนี้ค้างชำระมากกว่า 4 เดือนถึง 6 เดือน	20
ลูกหนี้ค้างชำระมากกว่า 6 เดือนถึง 12 เดือน	50
ลูกหนี้ค้างชำระมากกว่า 12 เดือน ขึ้นไป	100

2.5.2 ลูกหนี้ตามสัญญาเช่าระยะยาว

ลูกหนี้ตามสัญญาเช่าระยะยาวแสดงด้วยจำนวนหนี้ตามสัญญาเช่าระยะยาวหักรายได้รอดตัดบัญชี และค่าเผื่อนี้สงสัยจะสูญ ค่าเผื่อนี้สงสัยจะสูญคำนวณโดยพิจารณาจาก ข้อมูลทางสถิติ เกี่ยวกับความสามารถในการจ่ายชำระหนี้ของลูกหนี้ โดยพิจารณาจากข้อมูลในอดีต และ บริษัทตั้งค่าเผื่อนี้สงสัยจะสูญขั้นต่ำโดยใช้อัตราร้อยละตามระยะเวลาการค้างชำระหนี้ของลูกหนี้ ดังนี้

	ร้อยละ
ลูกหนี้ปกติ	1
ลูกหนี้ค้างชำระตั้งแต่ 1 เดือนถึง 4 เดือน	2
ลูกหนี้ค้างชำระมากกว่า 4 เดือนถึง 6 เดือน	20
ลูกหนี้ค้างชำระมากกว่า 6 เดือนถึง 12 เดือน	50
ลูกหนี้ค้างชำระมากกว่า 12 เดือน ขึ้นไป	100

2.5.3 ลูกหนี้โอนสิทธิเรียกร้อง

ลูกหนี้โอนสิทธิเรียกร้องแสดงด้วยลูกหนี้โอนสิทธิเรียกร้องหักด้วยดอกเบี้ยรับรอดตัดบัญชี และค่าเผื่อนี้สงสัยจะสูญ

สำหรับปีสิ้นสุดวันที่ 31 ธันวาคม 2547 บริษัทตั้งค่าเผื่อนี้สงสัยจะสูญขั้นต่ำ โดยใช้อัตรา ร้อยละตามระยะเวลาการค้างชำระหนี้ของลูกหนี้ที่อาจไม่มีความสามารถในการชำระหนี้ ดังนี้

	ร้อยละ
ลูกหนี้ปกติ	1
ลูกหนี้ค้างชำระ 1- 120 วัน	2
ลูกหนี้ค้างชำระ 121 - 180 วัน	20
ลูกหนี้ค้างชำระ 181 - 360 วัน	50
ลูกหนี้ค้างชำระมากกว่า 360 วัน ขึ้นไป	100

สำหรับปีสิ้นสุดวันที่ 31 ธันวาคม 2546 บริษัทตั้งค่าเผื่อนี้สงสัยจะสูญขั้นต่ำ โดยใช้อัตรา ร้อยละตามระยะเวลาการค้างชำระหนี้ของลูกหนี้ที่อาจไม่มีความสามารถในการชำระหนี้ ดังนี้

	ร้อยละ
ลูกหนี้ปกติ	-
ลูกหนี้ค้างชำระ 1 - 90 วัน	5
ลูกหนี้ค้างชำระ 91 - 180 วัน	10
ลูกหนี้ค้างชำระ 181 - 365 วัน	20
ลูกหนี้ค้างชำระ 366 - 540 วัน	50
ลูกหนี้ค้างชำระมากกว่า 540 วัน ขึ้นไป	100

2.5.4 ลูกหนี้ตัวเงินรับ

ลูกหนี้ตัวเงินรับแสดงด้วยจำนวนหนี้ตามตัวเงินรับหักดอกเบี้ยรับรอดตัดบัญชีและค่าเผื่อนี้สงสัยจะสูญ

สำหรับปีสิ้นสุดวันที่ 31 ธันวาคม 2547 บริษัทตั้งค่าเผื่อนี้สงสัยจะสูญขั้นต่ำ โดยใช้อัตรา ร้อยละตามระยะเวลาการค้างชำระหนี้ของลูกหนี้ที่อาจไม่มีความสามารถในการชำระหนี้ ดังนี้

	ร้อยละ
ลูกหนี้ปกติ	1
ลูกหนี้ค้างชำระ 1 - 120 วัน	2
ลูกหนี้ค้างชำระ 121 - 180 วัน	20
ลูกหนี้ค้างชำระ 181 - 360 วัน	50
ลูกหนี้ค้างชำระมากกว่า 360 วัน ขึ้นไป	100

สำหรับปีสิ้นสุดวันที่ 31 ธันวาคม 2546 บริษัทตั้งค่าเผื่อนี้สงสัยจะสูญขั้นต่ำ โดยใช้อัตรา ร้อยละตามระยะเวลาการค้างชำระหนี้ของลูกหนี้ที่อาจไม่มีความสามารถในการชำระหนี้ ดังนี้

	ร้อยละ
ลูกหนี้ปกติ	-
ลูกหนี้ค้างชำระ 1 - 120 วัน	0.5
ลูกหนี้ค้างชำระ 121 - 180 วัน	25
ลูกหนี้ค้างชำระ 181 - 360 วัน	25
ลูกหนี้ค้างชำระ 361 - 720 วัน	50
ลูกหนี้ค้างชำระ 721 - 1,080 วัน	75
ลูกหนี้ค้างชำระมากกว่า 1,080 วัน ขึ้นไป	100

ซึ่งการเปลี่ยนแปลงข้างต้นนี้มีผลทำให้ค่าเผื่อนี้สงสัยจะสูญ ณ วันที่ 31 ธันวาคม 2547 สำหรับ ลูกหนี้โอนสิทธิเรียกร้องและลูกหนี้ตัวเงินรับเพิ่มขึ้นเป็นจำนวน 7.17 ล้านบาท และ 6.65 ล้านบาท ตามลำดับ และหนี้สงสัยจะสูญสำหรับปีสิ้นสุดวันที่ 31 ธันวาคม 2547 สำหรับลูกหนี้โอนสิทธิ เรียกร้องเพิ่มขึ้นเป็นจำนวน 7.17 ล้านบาท และจำนวน 6.65 ล้านบาท ตามลำดับ

นอกจากนี้บริษัทมีการพิจารณาค่าเผื่อนี้สงสัยจะสูญเพิ่มเติมจากเกณฑ์ขั้นต่ำที่กำหนดดังกล่าว โดยบริษัทได้พิจารณาสถานะของลูกหนี้และประวัติการจ่ายชำระเงินในอดีตของลูกหนี้แต่ละ ประเภทแต่ละราย

2.6 สินทรัพย์รอการขาย
สินทรัพย์รอการขายเป็นสินทรัพย์ที่ยึดคืนจากผู้เช่าซื้อ ซึ่งตีราคาตามบัญชีหรือราคาประเมินที่คาดว่าจะจำหน่ายได้ แล้วแต่ราคาใดจะต่ำกว่า และหักค่าเผื่อการด้อยค่า (ถ้ามี)

2.7 เงินลงทุน
เงินลงทุนในบริษัทร่วมแสดงในงบการเงินของบริษัทโดยใช้วิธีส่วนได้เสีย เงินลงทุนในบริษัทร่วม ดังกล่าวเป็นการลงทุนในกิจการที่บริษัทถือหุ้นระหว่างร้อยละ 20 ถึงร้อยละ 50 ของสิทธิในการ ออกเสียงทั้งหมด และกิจการที่บริษัทมีอิทธิพล อย่างเป็นสาระสำคัญแต่ไม่ถึงกับควบคุม การด้อยค่า ของเงินลงทุนในบริษัทร่วมจะบันทึกเป็นค่าเผื่อการปรับมูลค่าเงินลงทุน ผลขาดทุนจากการด้อยค่า ที่เกิดขึ้นบันทึกในงบกำไรขาดทุนทันที

วิธีส่วนได้เสียเป็นการที่บริษัทรับรู้ส่วนแบ่งกำไรหรือขาดทุนสำหรับปีของบริษัทร่วม ดังนั้นมูลค่า ของเงินลงทุนในบริษัทร่วมที่แสดงในงบดุลของบริษัทจึงสะท้อนให้เห็นถึงส่วนแบ่งของสินทรัพย์ สุทธิในบริษัทร่วม วิธีส่วนได้เสียจะไม่นำมาใช้เมื่อมูลค่าเงินลงทุนในบริษัทร่วมเป็นศูนย์ เว้นแต่ ผู้ลงทุนมีภาระผูกพัน หรือต้องจ่ายเงินเพื่อชำระภาระผูกพันของบริษัทร่วม ซึ่งบริษัทได้ค้ำประกัน หรือให้การยินยอมไว้

เงินลงทุนในตราสารทุนที่ไม่มีตลาดรองรับที่จัดประเภทเป็นเงินลงทุนทั่วไปแสดงในงบดุลด้วย ราคาทุน บริษัทจะทดสอบการด้อยค่าของเงินลงทุนเมื่อมีข้อบ่งชี้ว่าเงินลงทุนนั้นอาจมีการด้อยค่า เกิดขึ้น ถ้าราคาตามบัญชีของเงินลงทุนสูงกว่ามูลค่าที่คาดว่าจะได้รับคืน ผลขาดทุนจากการด้อยค่า ที่เกิดขึ้นบันทึกในงบกำไรขาดทุนทันที

เงินลงทุนที่ไม่ระบุช่วงเวลาที่แน่นอนซึ่งอาจขายเพื่อเสริมสภาพคล่องหรือเปลี่ยนอัตราดอกเบี้ย ที่ได้รับได้ถูกจัดประเภทเป็นหลักทรัพย์เพื่อขายและแสดงอยู่ในสินทรัพย์ไม่หมุนเวียน

เงินลงทุนในตราสารทุนที่มีตลาดซื้อขายคล่องรองรับ จะวัดมูลค่ายุติธรรมด้วยการอ้างอิงราคาเสนอ ซื้อของตลาดหลักทรัพย์แห่งประเทศไทย สำหรับเงินลงทุนในหลักทรัพย์เพื่อขายลักษณะอื่น แสดงในงบดุลด้วย มูลค่ายุติธรรม ซึ่งคำนวณโดยอ้างอิงจากมูลค่าสินทรัพย์สุทธิ ณ วันที่ในงบดุล ตามที่บริษัทหลักทรัพย์จัดการกองทุนรวมซึ่งเป็นผู้จัดการกองทุนรวมนั้นประกาศเผยแพร่ต่อ สาธารณชน บริษัทได้บันทึกการเปลี่ยนแปลงมูลค่าของหลักทรัพย์เพื่อขายเป็นกำไรหรือขาดทุน ที่ยังไม่เกิดขึ้น โดยแสดงภายใต้ส่วนของผู้ถือหุ้น การด้อยค่าของเงินลงทุนในหลักทรัพย์เพื่อขาย จะบันทึกเป็นค่าเผื่อการปรับมูลค่าเงินลงทุน ผลขาดทุนจากการด้อยค่าที่เกิดขึ้นบันทึกในงบกำไรขาดทุน ทันที

2.8 ที่ดิน อาคารและอุปกรณ์
ที่ดิน อาคารและอุปกรณ์ บันทึกตามราคาทุน หักด้วยค่าเสื่อมราคาสะสม ค่าเสื่อมราคาคำนวณโดยวิธีเส้นตรง เพื่อลดราคาตามบัญชีของสินทรัพย์แต่ละชนิดตามอายุการใช้งาน โดยประมาณของ สินทรัพย์ต่อไปนี้

	อัตราร้อยละต่อปี
ส่วนปรับปรุงที่ดิน	5
อาคารและส่วนปรับปรุงอาคาร	5 - 20
เครื่องตกแต่งและติดตั้ง	20
อุปกรณ์และเครื่องใช้สำนักงาน	10 - 20
ยานพาหนะ	20

ค่าปรับปรุงสำนักงานเช่าตัดจำหน่ายเป็นงวดเท่า ๆ กัน ตามระยะเวลาของสัญญาเช่า ในกรณีที่สัญญาเช่าไม่ได้กำหนดระยะเวลา ค่าปรับปรุงสำนักงานเช่าจะตัดจำหน่ายภายใน 5 ปี

ในกรณีที่ราคาตามบัญชีสูงกว่ามูลค่าที่คาดว่าจะได้รับคืน ราคาตามบัญชีจะถูกปรับลดให้เท่ากับมูลค่าที่คาดว่าจะได้รับคืน มูลค่าที่คาดว่าจะได้รับคืนคำนวณจากมูลค่าปัจจุบันของกระแสเงินสดที่คาดว่าจะเกิดในอนาคตจากการใช้สินทรัพย์อย่างต่อเนื่อง หรือจำนวนที่จะได้รับจากการขายสินทรัพย์หักด้วยต้นทุนจากการจำหน่ายสินทรัพย์นั้น แล้วแต่จำนวนใดจะสูงกว่า กำไรขาดทุนจากการขายสินทรัพย์ถาวร กำหนดขึ้นจากราคาตามบัญชี และรวมอยู่ในการคำนวณกำไรขาดทุนจากการดำเนินงาน

รายจ่ายเกี่ยวกับการต่อเติม การต่ออายุ หรือการปรับปรุงสินทรัพย์ให้ดีขึ้น ซึ่งทำให้ราคาเปลี่ยนแปลงในปัจจุบันของสินทรัพย์เพิ่มขึ้นอย่างเป็นสาระสำคัญ จะรวมเป็นราคาทุนของสินทรัพย์ ส่วนค่าซ่อมแซม และ ค่าบำรุงรักษารับรู้เป็นค่าใช้จ่ายในรอบระยะเวลาบัญชีที่เกิดขึ้น

2.9 กองทุนสำรองเลี้ยงชีพ

บริษัทได้จัดตั้งกองทุนสำรองเลี้ยงชีพโดยใช้แผนการกำหนดอัตราการจ่ายสมทบ โดยที่สินทรัพย์ของกองทุนได้แยกออกจากสินทรัพย์ของบริษัทและบริหารโดยผู้จัดการกองทุน กองทุนสำรองเลี้ยงชีพ ดังกล่าวได้รับเงินเข้าสมทบกองทุนจากพนักงานและบริษัท เงินจ่ายสมทบเข้ากองทุนสำรองเลี้ยงชีพของบริษัทบันทึกเป็น ค่าใช้จ่ายในงบกำไรขาดทุน สำหรับรอบระยะเวลาบัญชีที่เกี่ยวข้อง

2.10 เครื่องมือทางการเงิน

สินทรัพย์ทางการเงินที่แสดงในงบดุลประกอบด้วยเงินสดและเงินฝากธนาคาร ลูกหนี้ตามสัญญาเช่าซื้อ ลูกหนี้ตามสัญญาเช่าระยะยาว ลูกหนี้สินเชื่อโอนสิทธิเรียกร้อง ลูกหนี้ตั๋วเงินรับและดอกเบี้ยค้างรับและเงินลงทุน หนี้สินทางการเงินที่แสดงอยู่ในงบดุลประกอบด้วย เงินเบิกเกินบัญชีและเงินกู้ยืมจากธนาคารและสถาบันการเงิน ซึ่งนโยบายการบัญชีเฉพาะสำหรับรายการแต่ละรายการได้เปิดเผยแยกไว้ในแต่ละหัวข้อที่เกี่ยวข้อง

2.11 กำไรต่อหุ้น

กำไรต่อหุ้นชั้นพื้นฐาน คำนวณโดยนำกำไรสุทธิประจำปีหารด้วยจำนวนหุ้นสามัญถัวเฉลี่ยถ่วงน้ำหนัก ณ วันสิ้นปี ในกรณีที่มีการเพิ่มทุนจะใช้จำนวนหุ้นสามัญถัวเฉลี่ยถ่วงน้ำหนัก ตามระยะเวลาการรับชำระค่าหุ้นเพิ่มทุนที่ออกและเรียกชำระแล้ว และกำไรต่อหุ้นปรับลดคำนวณโดยการหารกำไรสุทธิ ด้วยผลรวมของจำนวนหุ้นสามัญถัวเฉลี่ยถ่วงน้ำหนัก โดยสมมติว่าได้มีการแปลงใบสำคัญแสดงสิทธิซื้อหุ้นสามัญทั้งหมดไปเป็นหุ้นสามัญ ณ วันต้นปีเว้นแต่กรณีที่มีการออกใบสำคัญแสดงสิทธิซื้อหุ้นสามัญในระหว่างงวดก็จะสมมติว่าการแปลงสภาพหุ้นเกิดขึ้น ณ วันที่ออกใบสำคัญแสดงสิทธิซื้อหุ้นสามัญ ถึงแม้ว่ายังไม่ถึงวันที่ใช้สิทธิได้ก็ตาม

2.12 การใช้ประมาณการทางบัญชี

การจัดทำงบการเงินให้สอดคล้องกับหลักการบัญชีที่รับรองทั่วไปในประเทศไทย กำหนดให้ฝ่ายบริหารกำหนดประมาณการและข้อสมมติซึ่งมีผลกับตัวเลขของสินทรัพย์และหนี้สินที่รายงานไว้ในงบการเงิน การเปิดเผยข้อมูลสินทรัพย์ที่อาจเกิดขึ้นและหนี้สินที่อาจเกิดขึ้น ณ วันที่ในงบการเงิน และตัวเลขรายได้และค่าใช้จ่ายในงวดที่รายงานไว้ในงบการเงิน ดังนั้น ผลที่เกิดขึ้นจริงอาจต่างไปจากประมาณการ

3. ข้อมูลเพิ่มเติมเกี่ยวกับกระแสเงินสด

3.1 เงินสดที่จ่ายสำหรับดอกเบี้ยและภาษีเงินได้สำหรับปีสิ้นสุดวันที่ 31 ธันวาคม มีดังนี้

	2547	2546
	บาท	บาท
ดอกเบี้ย	1,058,804,232	798,938,191
ภาษีเงินได้	393,403,784	303,497,328

3.2 รายการที่ไม่เกี่ยวข้องกับเงินสดสำหรับปีสิ้นสุดวันที่ 31 ธันวาคม มีดังนี้

	2547	2546
	บาท	บาท
ยานพาหนะที่ได้รับโอนจากทรัพย์สินรอการขาย	2,411,340	1,885,700

4. ลูกหนี้ตามสัญญาเช่าซื้อ-สุทธิ

ลูกหนี้ตามสัญญาเช่าซื้อ - สุทธิ ณ วันที่ 31 ธันวาคม ประกอบด้วย

	ส่วนที่ถึงกำหนดชำระ ในหนึ่งปี		ส่วนที่ถึงกำหนดชำระ เกินกว่าหนึ่งปี	
	2547	2546	2547	2546
	บาท	บาท	บาท	บาท
ลูกหนี้ตามสัญญาเช่าซื้อ	14,466,851,712	11,633,082,530	24,444,271,698	18,861,404,662
หัก ดอกเบี้ยที่ยังไม่ถึงเป็นรายได้	(2,230,442,306)	(1,909,958,626)	(2,014,078,109)	(1,695,680,531)
หัก ค่าเผื่อนี้สงสัยจะสูญ	(28,869,229)	(25,985,107)	-	-
ลูกหนี้ตามสัญญาเช่าซื้อสุทธิ	12,207,540,177	9,697,138,797	22,430,193,589	17,165,724,131

ลูกหนี้แยกตามอายุหนี้ที่ค้างชำระและค่าเผื่อนี้สงสัยจะสูญ ณ วันที่ 31 ธันวาคม 2547 มีดังนี้

	ยอดลูกหนี้หลังหัก ดอกเบี้ยที่ยังไม่ถึง เป็นรายได้	ลูกหนี้ที่ใช้ใน การคำนวณค่าเผื่อ หนี้สงสัยจะสูญ	อัตราร้อยละ ค่าเผื่อนี้สงสัย จะสูญ	ค่าเผื่อนี้สงสัย จะสูญ
	บาท	บาท		บาท
ยังไม่เกินกำหนดชำระ	27,597,743,380	2,112,849,854	1	21,128,499
ค้างชำระตั้งแต่ 1 เดือนถึง 4 เดือน	6,803,295,866	161,931,702	2	3,238,634
ค้างชำระมากกว่า 4 เดือนถึง 6 เดือน	196,627,441	4,576,330	20	915,266
ค้างชำระมากกว่า 6 เดือนถึง 12 เดือน	66,397,791	5,089,032	50	2,544,516
ค้างชำระมากกว่า 12 เดือน ขึ้นไป	2,538,517	1,042,314	100	1,042,314
รวม	34,666,602,995	2,285,489,232		28,869,229

ลูกหนี้แยกตามอายุหนี้ที่ค้างชำระและค่าเผื่อนี้สงสัยจะสูญ ณ วันที่ 31 ธันวาคม 2546 มีดังนี้

	ยอดลูกหนี้หลังหัก ดอกเบี้ยที่ยังไม่ถึง เป็นรายได้	ลูกหนี้ที่ใช้ใน การคำนวณค่าเผื่อ หนี้สงสัยจะสูญ	อัตราร้อยละ ค่าเผื่อนี้สงสัย จะสูญ	ค่าเผื่อนี้สงสัย จะสูญ
	บาท	บาท		บาท
ยังไม่เกินกำหนดชำระ	21,958,278,965	2,041,046,056	1	20,410,461
ค้างชำระตั้งแต่ 1 เดือนถึง 4 เดือน	4,788,113,432	129,791,168	2	2,595,823
ค้างชำระมากกว่า 4 เดือนถึง 6 เดือน	106,596,675	3,977,292	20	795,458
ค้างชำระมากกว่า 6 เดือนถึง 12 เดือน	27,081,478	3,384,698	50	1,692,349
ค้างชำระมากกว่า 12 เดือน ขึ้นไป	8,777,485	491,016	100	491,016
รวม	26,888,848,035	2,178,690,230		25,985,107

5. ลูกหนี้ตามสัญญาเช่าระยะยาว-สุทธิ

ลูกหนี้ตามสัญญาเช่าระยะยาว - สุทธิ ณ วันที่ 31 ธันวาคม ประกอบด้วย

	ส่วนที่ถึงกำหนดชำระ ในหนึ่งปี		ส่วนที่ถึงกำหนดชำระ เกินกว่าหนึ่งปี	
	2547	2546	2547	2546
	บาท	บาท	บาท	บาท
ลูกหนี้ตามสัญญาเช่าระยะยาว	702,652,304	575,173,069	880,751,082	767,711,675
หัก รายได้รอตัดบัญชี	(81,674,591)	(73,892,819)	(55,751,042)	(48,434,326)
หัก ค่าเผื่อนี้สงสัยจะสูญ	(82,056,682)	(95,233,151)	-	-
ลูกหนี้ตามสัญญาเช่าระยะยาวสุทธิ	538,921,031	406,047,099	825,000,040	719,277,349

ลูกหนี้แยกตามอายุหนี้ที่ค้างชำระและค่าเผื่อนี้สงสัยจะสูญ ณ วันที่ 31 ธันวาคม 2547 มีดังนี้

	ยอดลูกหนี้หลังหัก รายได้รอตัดบัญชี	ลูกหนี้ที่ใช้ใน การคำนวณค่าเผื่อ หนี้สงสัยจะสูญ	อัตราร้อยละ ค่าเผื่อนี้สงสัย จะสูญ	ค่าเผื่อนี้สงสัย จะสูญ
	บาท	บาท		บาท
ยังไม่เกินกำหนดชำระ	940,043,434	43,806,029	1	438,061
ค้างชำระตั้งแต่ 1 เดือนถึง 4 เดือน	157,289,991	2,719,204	2	54,384
ค้างชำระมากกว่า 4 เดือนถึง 6 เดือน	1,353,952	-	20	-
ค้างชำระมากกว่า 6 เดือนถึง 12 เดือน	18,157,177	3,705,880	50	1,852,940
ค้างชำระมากกว่า 12 เดือน ขึ้นไป	105,381,181	79,711,297	100	79,711,297
รวม	1,222,225,735	129,942,410		82,056,682

ลูกหนี้แยกตามอายุหนี้ที่ค้างชำระและค่าเผื่อนี้สงสัยจะสูญ ณ วันที่ 31 ธันวาคม 2546 มีดังนี้

	ยอดลูกหนี้หลังหัก รายได้รอตัดบัญชี	ลูกหนี้ที่ใช้ใน การคำนวณค่าเผื่อ หนี้สงสัยจะสูญ	อัตราร้อยละ ค่าเผื่อนี้สงสัย จะสูญ	ค่าเผื่อนี้สงสัย จะสูญ
	บาท	บาท		บาท
ยังไม่เกินกำหนดชำระ	802,144,595	9,024,506	1	90,245
ค้างชำระตั้งแต่ 1 เดือนถึง 4 เดือน	73,070,034	51,418,172	2	1,028,364
ค้างชำระมากกว่า 4 เดือนถึง 6 เดือน	4,816,721	3,938,762	20	787,752
ค้างชำระมากกว่า 6 เดือนถึง 12 เดือน	43,818,473	37,803,450	50	18,901,725
ค้างชำระมากกว่า 12 เดือน ขึ้นไป	78,220,124	74,425,065	100	74,425,065
รวม	1,002,069,947	176,609,955		95,233,151

ในการจัดประเภทลูกหนี้ตามสัญญาเช่าระยะยาวแยกตามอายุหนี้ ณ วันที่ 31 ธันวาคม 2547 บริษัทได้หักยอดเงินประกันสัญญาเช่า จำนวน 224 ล้านบาท ออกจากยอดลูกหนี้ (31 ธันวาคม 2546 : 218 ล้านบาท)

6. ลูกหนี้โอนสิทธิเรียกร้อง-สุทธิ

	ส่วนที่ถึงกำหนดชำระ		ส่วนที่ถึงกำหนดชำระ	
	ในหนึ่งปี		เกินกว่าหนึ่งปี	
	2547	2546	2547	2546
	บาท	บาท	บาท	บาท
ลูกหนี้โอนสิทธิเรียกร้อง	921,999,930	767,965,316	-	315,000
หัก ดอกเบี้ยรับรอดักบัญชี	(8,122,029)	(5,730,174)	-	(2,071)
หัก ค่าเผื่อนี้สงสัยจะสูญ	(161,007,635)	(143,808,558)	-	-
ลูกหนี้โอนสิทธิเรียกร้องสุทธิ	752,870,266	618,426,584	-	312,929

	ยอดลูกหนี้ก่อนหัก	ลูกหนี้ที่ใช้ใน	อัตราร้อยละ	ค่าเผื่อนี้สงสัย
	ดอกเบี้ยรับ	การคำนวณค่าเผื่อ	ค่าเผื่อนี้สงสัย	จะสูญ
	รอดักบัญชี	หนี้สงสัยจะสูญ	จะสูญ	
	บาท	บาท		บาท
ยังไม่เกินกำหนดชำระ	726,970,075	758,867,070	1	7,588,671
ค้างชำระ 1 - 120 วัน	40,251,031	40,251,031	2	805,020
ค้างชำระ 121 - 180 วัน	849,858	849,858	20	169,972
ค้างชำระ 181 - 360 วัน	2,969,988	2,969,988	50	1,484,994
ค้างชำระมากกว่า 360 วัน ขึ้นไป	150,958,978	150,958,978	100	150,958,978
รวม	921,999,930	953,896,925		161,007,635

ในการจัดประเภทลูกหนี้โอนสิทธิเรียกร้องแยกตามอายุลูกหนี้ในชั้นหนี้ยังไม่เกินกำหนดชำระ ณ วันที่ 31 ธันวาคม 2547 บริษัทได้หักบัญชีพักหนี้จำนวน 32 ล้านบาท ออกจากยอดลูกหนี้ (31 ธันวาคม 2546 : 25 ล้านบาท)

ลูกหนี้แยกตามอายุหนี้ที่ค้างชำระและค่าเผื่อนี้สงสัยจะสูญ ณ วันที่ 31 ธันวาคม 2546 มีดังนี้

	ยอดลูกหนี้ก่อนหัก	ลูกหนี้ที่ใช้ใน	อัตราร้อยละ	ค่าเผื่อนี้สงสัย
	ดอกเบี้ยรับ	การคำนวณค่าเผื่อ	ค่าเผื่อนี้สงสัย	จะสูญ
	รอดักบัญชี	หนี้สงสัยจะสูญ	จะสูญ	
	บาท	บาท		บาท
ยังไม่เกินกำหนดชำระ	600,004,945	-	-	-
ค้างชำระ 1 - 90 วัน	13,161,478	13,161,478	5	658,074
ค้างชำระ 91 - 180 วัน	-	-	10	-
ค้างชำระ 181 - 365 วัน	14,954,262	14,954,262	20	2,990,853
ค้างชำระ 366 - 540 วัน	-	-	50	-
ค้างชำระมากกว่า 540 วัน ขึ้นไป	140,159,631	140,159,631	100	140,159,631
รวม	768,280,316	168,275,371		143,808,558

7. ตัวเงินรับ-สุทธิ

	ส่วนที่ถึงกำหนดชำระในหนึ่งปี		ส่วนที่ถึงกำหนดชำระเกินกว่าหนึ่งปี	
	2547	2546	2547	2546
	บาท	บาท	บาท	บาท
ตัวเงินรับ	277,350,854	251,796,512	39,907,130	30,510,108
หัก ดอกเบี้ยที่ยังไม่ถือเป็นรายได้	(2,311,381)	(2,308,502)	-	-
หัก ค่าเผื่อนี้สงสัยจะสูญ	(39,047,990)	(25,124,948)	-	-
ตัวเงินรับสุทธิ	235,991,483	224,363,062	39,907,130	30,510,108

	ยอดลูกหนี้หลัง	ลูกหนี้ที่ใช้ใน	อัตราร้อยละ	ค่าเผื่อนี้สงสัย
	หักดอกเบี้ยที่ยัง	การคำนวณค่าเผื่อ	ค่าเผื่อนี้สงสัย	จะสูญ
	ไม่ถือเป็นรายได้	หนี้สงสัยจะสูญ	จะสูญ	
	บาท	บาท		บาท
ยังไม่เกินกำหนดชำระ	259,052,657	259,052,657	1	2,590,526
ค้างชำระ 1 - 120 วัน	15,080,339	15,080,339	2	301,607
ค้างชำระ 121 - 180 วัน	4,117,922	4,117,922	20	823,584
ค้างชำระ 181 - 360 วัน	2,726,825	2,726,825	50	1,363,413
ค้างชำระมากกว่า 360 วัน ขึ้นไป	33,968,860	33,968,860	100	33,968,860
รวม	314,946,603	314,946,603		39,047,990

ลูกหนี้แยกตามอายุหนี้ที่ค้างชำระและค่าเผื่อนี้สงสัยจะสูญ ณ วันที่ 31 ธันวาคม 2546 มีดังนี้

	ยอดลูกหนี้ก่อนหักดอกเบี้ยที่ยังไม่ถึงเป็นรายได้	ลูกหนี้ที่ใช้ในการคำนวณค่าเผื่อนี้สงสัยจะสูญ	อัตราร้อยละค่าเผื่อนี้สงสัยจะสูญ	ค่าเผื่อนี้สงสัยจะสูญ
	บาท	บาท		บาท
ยังไม่เกินกำหนดชำระ	245,497,757	-	-	-
ค้างชำระ 1 - 120 วัน	4,859,882	4,859,882	0.5	24,299
ค้างชำระ 121 - 180 วัน	2,039,311	2,039,311	25	509,828
ค้างชำระ 181 - 360 วัน	4,952,753	4,952,753	25	1,238,188
ค้างชำระ 361 - 720 วัน	1,898,980	1,898,980	50	949,490
ค้างชำระ 721 - 1,080 วัน	2,619,177	2,619,177	75	1,964,383
ค้างชำระมากกว่า 1,080 วัน ขึ้นไป	20,438,760	20,438,760	100	20,438,760
รวม	282,306,620	36,808,863		25,124,948

8. ลูกหนี้และเงินให้กู้ยืมแก่ลูกจ้าง

ลูกหนี้และเงินให้กู้ยืมแก่ลูกจ้าง ณ วันที่ 31 ธันวาคม ประกอบด้วย

	ส่วนที่ถึงกำหนดชำระในหนึ่งปี		ส่วนที่ถึงกำหนดชำระเกินกว่าหนึ่งปี	
	2547 บาท	2546 บาท	2547 บาท	2546 บาท
ลูกหนี้ตามสัญญาเช่าซื้อ	8,157,980	7,616,157	12,215,622	12,230,625
หัก ดอกเบี้ยที่ยังไม่ถึงเป็นรายได้	(644,764)	(676,960)	(520,245)	(565,474)
	7,513,216	6,939,197	11,695,377	11,665,151
เงินให้กู้ยืมแก่ลูกจ้าง	7,074,292	6,421,601	5,094,479	5,281,631
ลูกหนี้และเงินให้กู้ยืมแก่ลูกจ้างสุทธิ	14,587,508	13,360,798	16,789,856	16,946,782

9. สินทรัพย์รอการขาย

สินทรัพย์รอการขาย ณ วันที่ 31 ธันวาคม ประกอบด้วย

	2547 บาท	2546 บาท
สินค้ายึดคืนจากสัญญาเช่าซื้อ	136,999,916	95,886,503
สินค้ายึดคืนจากสัญญาเช่าระยะยาว	2,298,358	928,358
ที่ดินรอการขาย	42,122,000	50,932,280
	181,420,274	147,747,141

ณ วันที่ 31 ธันวาคม 2547 ที่ดินรอการขายแสดงด้วยยอดสุทธิหลังหักค่าเผื่อการด้อยค่าของที่ดินรอการขายจำนวน 21,569,469 บาท (31 ธันวาคม 2546 : 12,759,189 บาท)

10. สินทรัพย์หมุนเวียนอื่น

สินทรัพย์หมุนเวียนอื่น ณ วันที่ 31 ธันวาคม ประกอบด้วย

	2547 บาท	2546 บาท
ภาษีมูลค่าเพิ่มรอรับคืน	41,302,030	163,327,945
ค่าธรรมเนียมการกู้ยืมจ่ายล่วงหน้า	24,167,546	19,680,116
ลูกหนี้เช่าซื้อ ซึ่งมีการบอกเลิกสัญญาสุทธิจากค่าเผื่อนี้สงสัยจะสูญ	214,971,428	179,709,445
จำนวน 660,242,403 บาท (31 ธันวาคม 2546 : 546,478,422 บาท)		
ลูกหนี้สินเชื่อโอนสิทธิเรียกร้องสุทธิจากค่าเผื่อนี้สงสัยจะสูญ	3,548,836	4,313,442
จำนวน 73,435,125 บาท (31 ธันวาคม 2546 : 74,004,901 บาท)		
สินทรัพย์หมุนเวียนอื่นๆ	59,999,424	49,450,842
	343,989,264	416,481,790

ณ วันที่ 31 ธันวาคม 2547 บริษัทมีลูกหนี้สินเชื่อโอนสิทธิเรียกร้องจำนวน 4 ราย จำนวน 76,983,961 บาท (31 ธันวาคม 2546 : 78,318,343 บาท) ซึ่งมียอดค้างชำระเกินกำหนดเป็นเวลานาน เนื่องจากลูกหนี้ประสบปัญหาทางการเงิน และอยู่ในระหว่างการเจรจาเพื่อปรับโครงสร้างหนี้และหาแหล่งเงินทุนใหม่ การที่จะได้รับชำระหนี้ดังกล่าวขึ้นอยู่กับผลสำเร็จของการปรับโครงสร้างหนี้และการหาแหล่งเงินทุนใหม่ บริษัทได้ตั้งสำรองค่าเผื่อนี้สงสัยจะสูญสำหรับลูกหนี้จำนวน 73,435,125 บาทแล้ว (31 ธันวาคม 2546 : 74,004,901 บาท)

ลูกหนี้เช่าซื้อซึ่งมีการบอกเลิกสัญญาแยกตามอายุหนี้ที่ค้างชำระและค่าเผื่อนี้สงสัยจะสูญ ณ วันที่ 31 ธันวาคม 2547 มีดังนี้

	ยอดลูกหนี้หลังหักดอกเบี้ยที่ยังไม่ถึงเป็นรายได้	ลูกหนี้ที่ใช้ในการคำนวณค่าเผื่อนี้สงสัยจะสูญ	อัตราร้อยละค่าเผื่อนี้สงสัยจะสูญ	ค่าเผื่อนี้สงสัยจะสูญ
ยังไม่เกินกำหนดชำระ	4,183,299	204,175	1	2,042
ค้างชำระตั้งแต่ 1 เดือนถึง 4 เดือน	17,911,567	2,089,724	2	41,794
ค้างชำระมากกว่า 4 เดือนถึง 6 เดือน	17,478,388	4,793,730	20	958,746
ค้างชำระมากกว่า 6 เดือนถึง 12 เดือน	161,364,536	87,018,204	50	43,509,102
ค้างชำระมากกว่า 12 เดือน ขึ้นไป	674,276,041	615,730,719	100	615,730,719
รวม	875,213,831	709,836,552		660,242,403

ลูกหนี้เข้าซื้อซึ่งมีการบอกเลิกสัญญาแยกตามอายุหนี้ที่ค้างชำระและค่าเผื่อนี้สงสัยจะสูญ ณ วันที่ 31 ธันวาคม 2546 มีดังนี้

	ยอดลูกหนี้หลังหักดอกเบี้ยที่ยังไม่ถึงเป็นรายได้	ลูกหนี้ที่ใช้ในการคำนวณค่าเผื่อนี้สงสัยจะสูญ	อัตราร้อยละค่าเผื่อนี้สงสัยจะสูญ	ค่าเผื่อนี้สงสัยจะสูญ
ยังไม่เกินกำหนดชำระ	3,123,618	45,928	1	459
ค้างชำระตั้งแต่ 1 เดือนถึง 4 เดือน	10,767,080	667,758	2	13,355
ค้างชำระมากกว่า 4 เดือนถึง 6 เดือน	17,251,311	1,633,002	20	326,601
ค้างชำระมากกว่า 6 เดือนถึง 12 เดือน	119,058,922	45,225,578	50	22,612,789
ค้างชำระมากกว่า 12 เดือน ขึ้นไป	575,986,936	523,525,218	100	523,525,218
รวม	726,187,867	571,097,484		546,478,422

11. ลูกหนี้ซึ่งหยุดรับรู้รายได้

ณ วันที่ 31 ธันวาคม 2547 ลูกหนี้ตามสัญญาเข้าซื้อ ลูกหนี้ตามสัญญาเช่าระยะยาว ลูกหนี้สินเชื่อโชนสิทธิ์ เรียกร่อง และ ลูกหนี้บอกเลิกสัญญา ซึ่งหยุดรับรู้รายได้เป็นเงินจำนวน 1,597 ล้านบาท (31 ธันวาคม 2546 : 1,310 ล้านบาท)

เมื่อวันที่ 30 เมษายน 2547 สำนักงานคณะกรรมการกำกับหลักทรัพย์และตลาดหลักทรัพย์ได้ออกประกาศเรื่อง "ความเห็นเกี่ยวกับการตั้งค่าเผื่อนี้สงสัยจะสูญของธุรกิจสินเชื่อเพื่อการอุปโภคและบริโภค (Consumer Finance)" ซึ่งกำหนดให้บริษัทควรหยุดรับรู้รายได้สำหรับลูกหนี้ที่ค้างชำระเกิน 3 งวด และพิจารณาตั้งค่าเผื่อนี้สงสัยจะสูญเต็มจำนวนตามยอดหนี้คงเหลือ ซึ่งหากบริษัทมิได้หยุดรับรู้รายได้สำหรับลูกหนี้ที่ค้างชำระเกิน 3 งวด หรือมิได้ตั้งค่าเผื่อนี้สงสัยจะสูญเต็มจำนวนตามยอดหนี้คงเหลือของลูกหนี้ดังกล่าว บริษัทต้องเปิดเผยข้อมูลเพิ่มเติมเกี่ยวกับยอดคงเหลือของลูกหนี้ที่ค้างชำระเกิน 3 งวด และบริษัทยังคงรับรู้รายได้ และเหตุผลสนับสนุนการไม่ตั้งค่าเผื่อนี้สงสัยจะสูญเต็มจำนวนหนี้คงเหลือนั้น เนื่องจากนโยบายการบัญชีเกี่ยวกับการรับรู้รายได้จากสัญญาเข้าซื้อของบริษัท กำหนดไว้ว่าบริษัทจะหยุดรับรู้รายได้ค่าเข้าซื้อสำหรับลูกหนี้ที่มียอดค้างชำระเกินกว่า 120 วัน และวิธีการประมาณการค่าเผื่อนี้สงสัยจะสูญของลูกหนี้ตามสัญญาเข้าซื้อที่มียอดค้างชำระเกิน 3 งวดขึ้นไป บริษัทคำนวณโดยการพิจารณาจากความสามารถในการชำระหนี้ของลูกหนี้ ซึ่งฝ่ายบริหารของบริษัทเห็นว่านโยบายการบัญชีและประมาณการทางบัญชีดังกล่าวเหมาะสมแล้ว เนื่องจากบริษัทได้พิจารณาจากประสบการณ์และข้อมูลทางสถิติเกี่ยวกับการรับชำระหนี้จากลูกหนี้เข้าซื้อของบริษัทในอดีต และสอดคล้องกับหลักปฏิบัติในธุรกิจการให้เข้าซื้อและการให้เช่าสินเชื่อ อย่างไรก็ตาม ณ วันที่ 31 ธันวาคม 2547 บริษัทมีลูกหนี้ตามสัญญาเข้าซื้อที่ค้างชำระเกิน 3 งวด แต่ไม่เกิน 4 งวด ที่บริษัทยังคงรับรู้รายได้ มีจำนวน 317.79 ล้านบาท (31 ธันวาคม 2546 : 190.35 ล้านบาท) และสำหรับปี สิ้นสุดวันที่ 31 ธันวาคม 2547 บริษัทยังคงรับรู้รายได้ดอกเบี้ยสำหรับลูกหนี้ดังกล่าว จำนวน 8.85 ล้านบาท (31 ธันวาคม 2546 : 6.45 ล้านบาท)

12. เงินลงทุนซึ่งบันทึกโดยวิธีส่วนได้เสีย

เงินลงทุนซึ่งบันทึกโดยวิธีส่วนได้เสีย ประกอบด้วย

		31 ธันวาคม 2546			
	ร้อยละของการถือหุ้น	ทุนชำระแล้ว	ราคาทุน	ค่าเผื่อการลดลงของมูลค่าเงินลงทุน	ตามวิธีส่วนได้เสีย
		บาท	บาท	บาท	บาท
เงินลงทุนในบริษัทร่วม					
บริษัท เอส พี แอล ทรานสปอร์ต จำกัด					
หุ้นสามัญ 10,000,000 หุ้น					
มูลค่าหุ้นละ 10 บาท	49	100,000,000	49,000,000	(49,000,000)	-
		100,000,000	49,000,000	(49,000,000)	-

บริษัท เอส พี แอล ทรานสปอร์ต จำกัด ซึ่งเป็นบริษัทร่วม ได้หยุดดำเนินกิจการแล้วตั้งแต่ปี 2544 และได้จดทะเบียนเลิกบริษัทกับกระทรวงพาณิชย์ เมื่อวันที่ 14 มกราคม 2547 และเสร็จการชำระบัญชีเมื่อวันที่ 30 มีนาคม 2547

13. เงินลงทุนระยะยาวอื่น

เงินลงทุนระยะยาวอื่น ณ วันที่ 31 ธันวาคม ประกอบด้วย

		2547	
		ร้อยละของการถือหุ้น	บาท
เงินลงทุนทั่วไป			
บริษัท ธนวัฒน์ประกันภัย จำกัด	10.00		30,000,000
บริษัท สยาม แอดมินนิสเตรทีฟ แมนเนจเม้นท์ จำกัด	12.67		3,800,000
บริษัท เอส ซี บี ลีสซิ่ง จำกัด (มหาชน)	5.11		4,950,000
บริษัท สหการวิศกร จำกัด	1.01		4,078,232
บริษัท เอส จี สตาร์ พร็อพเพอร์ตี้ จำกัด	11.36		1
			42,828,233
หัก ค่าเผื่อการด้อยค่าของเงินลงทุน บริษัท สหการวิศกร จำกัด			(4,078,232)
			38,750,001
เงินลงทุนในหลักทรัพย์เพื่อขาย			
บริษัท โรมอนแลนด์ จำกัด (มหาชน)	0.04		339,920
บวก <u>ขาดทุนที่ยังไม่เกิดขึ้นจริงของเงินลงทุนในหลักทรัพย์เพื่อขาย</u>			(6,798)
			333,122
รวมเงินลงทุนระยะยาวอื่น			39,083,123

	2546	
	ร้อยละ ของการถือหุ้น	บาท
เงินลงทุนทั่วไป		
บริษัท ธนวัฒน์ประกันภัย จำกัด	10.00	30,000,000
บริษัท สยาม แอ๊ดมินนิสเตอร์ทีฟ แมนเจเม้นท์ จำกัด	12.67	3,800,000
บริษัท สยามเพรส แมนเจเม้นท์ จำกัด	15.00	11,978,960
บริษัท เอส ซี บี ลีสซิ่ง จำกัด (มหาชน)	5.11	4,950,000
บริษัท ศุภภิรมย์ จำกัด	1.47	202,316
บริษัท สหการวิศวกร จำกัด	1.01	4,078,232
บริษัท เอส จี สตาร์ พร็อพเพอร์ตี้ จำกัด	11.36	1
		55,009,509
หัก ค่าเผื่อการด้อยค่าของเงินลงทุน บริษัท สหการวิศวกร จำกัด		(4,078,232)
		50,931,277
เงินลงทุนในหลักทรัพย์เพื่อขาย		
บริษัท โรมอนแลนด์ จำกัด (มหาชน)	0.04	339,920
บวก กำไรที่ยังไม่เกิดขึ้นจริงของเงินลงทุนในหลักทรัพย์เพื่อขาย		197,154
		537,074
รวมเงินลงทุนระยะยาวอื่น		51,468,351

ณ วันที่ 31 ธันวาคม 2547 มูลค่ายุติธรรมของเงินลงทุนทั่วไป และเงินลงทุนในหลักทรัพย์เพื่อขายเท่ากับ 57,953,314 บาท และ 333,122 บาท ตามลำดับ (31 ธันวาคม 2546 : 67,550,327 บาท และ 537,074 บาท ตามลำดับ)

14. ที่ดิน อาคารและอุปกรณ์ - สุทธิ

ที่ดิน อาคารและอุปกรณ์ - สุทธิ ณ วันที่ 31 ธันวาคม ประกอบด้วย

	ยอดคงเหลือ ณ วันที่ 31 ธันวาคม 2546 บาท	เพิ่มขึ้น	จำหน่าย	โอนมาจาก รถยัด	ตัดจำหน่าย	ยอดคงเหลือ ณ วันที่ 31 ธันวาคม 2547 บาท
ราคาทุน :						
ที่ดินและส่วนปรับปรุงที่ดิน	36,731,285	4,372,450	-	-	-	41,103,735
อาคารและส่วนปรับปรุงอาคาร	36,661,682	8,230,000	-	-	-	44,891,682
ส่วนปรับปรุงสิทธิการเช่า	17,506,793	189,575	-	-	-	17,696,368
เครื่องตกแต่ง ติดตั้ง อุปกรณ์และ เครื่องใช้สำนักงาน	64,475,556	6,655,056	(22,730)	-	(2,166,351)	68,941,531
ยานพาหนะ	60,862,135	10,923,438	(10,863,801)	2,411,340	-	63,333,112
ค่าลิขสิทธิ์โปรแกรมสำเร็จรูป	5,497,032	235,000	-	-	-	5,732,032
รวมที่ดิน อาคารและ อุปกรณ์ - ราคาทุน	221,734,483	30,605,519	(10,886,531)	2,411,340	(2,166,351)	241,698,460
ค่าเสื่อมราคาสะสม :						
ที่ดินและส่วนปรับปรุงที่ดิน	-	-	-	-	-	-
อาคารและส่วนปรับปรุงอาคาร	8,961,824	1,930,666	-	-	-	10,892,490
ส่วนปรับปรุงสิทธิการเช่า	11,088,887	1,262,422	-	-	-	12,351,309
เครื่องตกแต่ง ติดตั้ง อุปกรณ์และ เครื่องใช้สำนักงาน	39,043,141	7,937,105	(15,210)	-	(2,097,336)	44,867,700
ยานพาหนะ	24,168,605	11,156,578	(5,439,260)	-	-	29,885,923
ค่าลิขสิทธิ์โปรแกรมสำเร็จรูป	2,997,609	553,219	-	-	-	3,550,828
รวมค่าเสื่อมราคาสะสม	86,260,066	22,839,990	(5,454,470)	-	(2,097,336)	101,548,250
ที่ดิน อาคารและอุปกรณ์ - สุทธิ	135,474,417					140,150,210
ค่าเสื่อมราคาสำหรับปี						
2547						22,839,990
2546						19,281,317

ณ วันที่ 31 ธันวาคม 2547 บริษัทมีสินทรัพย์ซึ่งหักค่าเสื่อมราคาสะสมทั้งจำนวนแต่ยังใช้งาน ซึ่งมีราคาตามบัญชีของสินทรัพย์ก่อนหักค่าเสื่อมราคาสะสมเป็นจำนวน 39 ล้านบาท (31 ธันวาคม 2546 : 41 ล้านบาท)

15. เงินเบิกเกินบัญชีและเงินกู้ยืมระยะสั้นจากสถาบันการเงิน

เงินเบิกเกินบัญชีและเงินกู้ยืมระยะสั้นจากสถาบันการเงิน ประกอบด้วย

	2547	2546
	บาท	บาท
เงินเบิกเกินบัญชีจากสถาบันการเงิน	18,081,789	63,921,921
เงินกู้ยืมระยะสั้นจากสถาบันการเงิน	10,377,891,893	9,410,277,444
	10,395,973,682	9,474,199,365

ณ วันที่ 31 ธันวาคม 2547 บริษัทได้ทำสัญญาเบิกเงินเกินบัญชีกับธนาคารในประเทศหลายแห่ง โดยมีวงเงินรวม 60 ล้านบาท (31 ธันวาคม 2546 : 30 ล้านบาท) ซึ่งสัญญาเบิกเงินเกินบัญชีดังกล่าวไม่มีการค้ำประกัน

ณ วันที่ 31 ธันวาคม 2547 บริษัทได้ทำสัญญาเงินกู้ยืมระยะสั้นกับสถาบันการเงินในประเทศหลายแห่ง โดยมีวงเงิน 15,857 ล้านบาท (31 ธันวาคม 2546 : 7,547 ล้านบาท) ซึ่งเงินกู้ยืมระยะสั้นดังกล่าวไม่มีการค้ำประกัน

16. หนี้สินหมุนเวียนอื่น

หนี้สินหมุนเวียนอื่น ณ วันที่ 31 ธันวาคม ประกอบด้วย

	2547	2546
	บาท	บาท
ดอกเบี้ยค้างจ่าย	64,064,539	58,247,530
บัญชีตั้งพักเงินรับจากลูกค้า	166,343,404	163,420,526
เจ้าหนี้การค้า	180,610,494	127,369,932
อื่น ๆ	153,431,458	147,770,872
	564,449,895	496,808,860

17. เงินกู้ยืมระยะยาว

เงินกู้ยืมระยะยาว ณ วันที่ 31 ธันวาคม ประกอบด้วย

	2547	2546
	บาท	บาท
หุ้นกู้	11,750,000,000	10,000,000,000
เงินกู้ยืมระยะยาวจากสถาบันการเงิน	8,756,179,192	4,315,139,097
	20,506,179,192	14,315,139,097
หัก ส่วนที่ถึงกำหนดชำระภายในหนึ่งปี		
หุ้นกู้	3,250,000,000	1,750,000,000
เงินกู้ยืมระยะยาวจากสถาบันการเงิน	898,433,271	1,575,050,129
	4,148,433,271	3,325,050,129
	16,357,745,921	10,990,088,968

หุ้นกู้ จำนวน 11,750 ล้านบาท ประกอบด้วยหุ้นกู้ชนิดทยอยคืนเงินต้น จำนวน 3,500 ล้านบาท จำนวน 3,000 ล้านบาท จำนวน 3,500 ล้านบาท และจำนวน 3,500 ล้านบาท ที่ออกเมื่อวันที่ 24 พฤษภาคม 2544 และวันที่ 6 มีนาคม 2545 และวันที่ 4 มีนาคม 2546 และวันที่ 3 มีนาคม 2547 ตามลำดับ โดยมีรายละเอียดดังนี้

หุ้นกู้ ชนิดทยอยคืนเงินต้น ออกเมื่อวันที่ 24 พฤษภาคม 2544

จำนวนและมูลค่าหุ้นกู้	3,500,000 หุ้น มูลค่าหุ้นละ 1,000 บาท
อายุและวันครบกำหนดไถ่ถอน	4 ปี ครบกำหนดไถ่ถอนในปี 2548
อัตราดอกเบี้ย	อัตราดอกเบี้ยคงที่ ร้อยละ 6.20 ต่อปี
การชำระเงินต้น	ชำระในปี 2547 และ 2548

หุ้นกู้ ชนิดทยอยคืนเงินต้น ออกเมื่อวันที่ 6 มีนาคม 2545

จำนวนและมูลค่าหุ้นกู้	3,000,000 หุ้น มูลค่าหุ้นละ 1,000 บาท
อายุและวันครบกำหนดไถ่ถอน	4 ปี ครบกำหนดไถ่ถอนในปี 2549
อัตราดอกเบี้ย	อัตราดอกเบี้ยคงที่ ร้อยละ 5.5 ต่อปี
การชำระเงินต้น	ชำระในปี 2548 และ 2549

หุ้นกู้ ออกเมื่อวันที่ 4 มีนาคม 2546

จำนวนและมูลค่าหุ้นกู้	3,500,000 หุ้น มูลค่าหุ้นละ 1,000 บาท
อายุและวันครบกำหนดไถ่ถอน	4 ปี ครบกำหนดไถ่ถอนในปี 2550
อัตราดอกเบี้ย	อัตราดอกเบี้ยคงที่ ร้อยละ 3.2 ต่อปี

ในระหว่างปีสิ้นสุดวันที่ 31 ธันวาคม 2547 บริษัทได้ออกหุ้นกู้จำนวน 3,500 ล้านบาท เมื่อวันที่ 3 มีนาคม 2547 โดยมีรายละเอียดดังต่อไปนี้

จำนวนและมูลค่าหุ้นกู้	3,500,000 หุ้น มูลค่าหุ้นละ 1,000 บาท
อายุและวันครบกำหนดไถ่ถอน	3 ปี ครบกำหนดไถ่ถอนในปี 2550
อัตราดอกเบี้ย	อัตราดอกเบี้ยคงที่ ร้อยละ 3.85 ต่อปี

ในระหว่างปี 2547 บริษัทได้ไถ่ถอนหุ้นกู้ ที่ถึงกำหนดชำระ จำนวน 1,750 ล้านบาท (ปี 2546 : 2,000 ล้านบาท)

บริษัทจะต้องดำรงสัดส่วนทางการเงินที่สำคัญ และปฏิบัติตามเงื่อนไขที่สำคัญ เช่น รักษาอัตราดอกเบี้ยเงินปันผล ที่กำหนดตามสัญญาหุ้นกู้

ณ วันที่ 31 ธันวาคม 2547 บริษัทได้ทำสัญญาเงินกู้ยืมระยะยาวกับสถาบันการเงินหลายแห่ง โดยมีวงเงินรวมเป็นจำนวน 22,877 ล้านบาท (31 ธันวาคม 2546 : 17,306 ล้านบาท) ซึ่งเงินกู้ยืมระยะยาวดังกล่าวไม่มีการค้ำประกัน

ณ วันที่ 31 ธันวาคม 2547 และ 2546 บริษัทมีเงินกู้ยืมระยะยาวที่มีกำหนดชำระตามสัญญาเงินกู้และสัญญาหุ้นกู้ดังต่อไปนี้

	2547	2546
	บาท	บาท
ภายใน 1 ปี	4,148,433,271	3,325,050,129
เกินกว่า 1 ปี แต่ไม่เกิน 2 ปี	7,552,422,832	4,054,443,977
เกินกว่า 2 ปี แต่ไม่เกิน 3 ปี	8,585,106,150	3,335,865,191
เกินกว่า 3 ปี แต่ไม่เกิน 4 ปี	<u>220,216,939</u>	<u>3,599,779,800</u>
รวมเงินกู้ยืมระยะยาว	<u>20,506,179,192</u>	<u>14,315,139,097</u>

ความเสี่ยงจากอัตราดอกเบี้ยเงินกู้ยืมรวมของบริษัทมีดังนี้

		2547	2546
เงินกู้ยืมทั้งสิ้น			
- อัตราคงที่	บาท	31,147,000,000	23,833,988,572
อัตราดอกเบี้ยที่แท้จริงถ่วงเฉลี่ยถ่วงน้ำหนัก (ร้อยละต่อปี)			
- เงินกู้ยืมจากธนาคารและสถาบันการเงิน		2.77	2.43
- หุ้นกู้		4.43	4.94

18. **ทุนเรือนหุ้นและส่วนเกินทุน**

ทุนเรือนหุ้นและส่วนเกินทุน ประกอบด้วย

	สำหรับปีสิ้นสุดวันที่ 31 ธันวาคม 2547			
	จำนวนหุ้น สามัญ	หุ้นสามัญ บาท	ส่วนเกินทุน บาท	รวม บาท
ณ วันที่ 1 มกราคม 2547	199,230,897	1,992,308,970	1,905,058,530	3,897,367,500
การใช้สิทธิตามใบสำคัญแสดงสิทธิ	<u>15,751,275</u>	<u>157,512,750</u>	<u>393,781,875</u>	<u>551,294,625</u>
ณ วันที่ 31 ธันวาคม 2547	<u>214,982,172</u>	<u>2,149,821,720</u>	<u>2,298,840,405</u>	<u>4,448,662,125</u>

สำหรับปีสิ้นสุดวันที่ 31 ธันวาคม 2547 มีการใช้สิทธิตามใบสำคัญแสดงสิทธิซื้อหุ้นสามัญ จำนวน 15,751,275 หน่วย

สำหรับปีสิ้นสุดวันที่ 31ธันวาคม 2546 ไม่มีการใช้สิทธิตามใบสำคัญแสดงสิทธิซื้อหุ้นสามัญ และ ณ วันที่ 31 ธันวาคม 2546 มีใบสำคัญแสดงสิทธิซื้อหุ้นสามัญที่ยังไม่ได้ใช้สิทธิเป็น 63,961,415 หน่วย

19. **สำรองตามกฎหมาย**

ตามพระราชบัญญัติบริษัทมหาชน จำกัด พ.ศ. 2535 บริษัทต้องจัดสรรกำไรสุทธิประจำปีส่วนหนึ่งไว้เป็นทุนสำรองไม่น้อยกว่าร้อยละห้าของกำไรสุทธิประจำปี หักด้วยยอดเงินขาดทุนสะสมยกมา (ถ้ามี) จนกว่าทุนสำรองนี้จะมีจำนวนไม่น้อยกว่าร้อยละสิบของทุนจดทะเบียน ทุนสำรองนี้จะมาจัดสรรปันผลไม่ได้

20. รายได้อื่น

รายได้อื่นสำหรับปีสิ้นสุดวันที่ 31 ธันวาคม ประกอบด้วย

	2547	2546
	บาท	บาท
รายได้ของลูกหนี้บอกลีกสัญญา	6,433,467	6,277,370
รายได้จากลูกหนี้ตัวเงินรับ	33,590,845	31,697,758
รายได้จากหนี้สูญได้รับคืน	28,134,557	27,960,199
รายได้อื่น ๆ	20,086,348	40,824,615
	88,245,217	106,759,942

21. ค่าใช้จ่ายในการขายและการบริหาร

ค่าใช้จ่ายในการขายและการบริหารสำหรับปีสิ้นสุดวันที่ 31 ธันวาคม ประกอบด้วย

	2547	2546
	บาท	บาท
เงินเดือน โบนัสและผลตอบแทนอื่น	273,466,535	234,180,277
ค่าธรรมเนียมและบริการ	23,613,558	17,575,654
ค่าภาษีและอากรแสดมป์	36,007,238	31,201,846
ค่าใช้จ่ายเกี่ยวกับอาคารสถานที่และอุปกรณ์	55,264,905	48,738,244
ค่าใช้จ่ายเดินทาง	24,763,520	19,193,184
ค่าใช้จ่ายติดตามหนี้	26,483,774	14,376,532
ขาดทุนจากการขายและการด้อยค่าของทรัพย์สินรอการขาย	110,133,222	44,999,739
อื่น ๆ	66,527,113	41,028,742
	616,259,865	451,294,218

22. กำไรต่อหุ้น

กำไรต่อหุ้นชั้นพื้นฐานคำนวณโดยการหารกำไรสุทธิที่เป็นของผู้ถือหุ้นสามัญด้วยจำนวนหุ้นสามัญ
ถัวเฉลี่ยถ่วงน้ำหนักที่ถือในระหว่างปี

		สำหรับปี สิ้นสุดวันที่ 31 ธันวาคม	
		2547	2546
กำไรสุทธิ	บาท	848,720,506	780,029,503
หุ้นสามัญถัวเฉลี่ยถ่วงน้ำหนัก	หุ้น	199,666,034	199,230,897
กำไรต่อหุ้นชั้นพื้นฐาน	บาท	4.25	3.92
ผลกระทบของหุ้นสามัญเทียบเท่าปรับลด			
หุ้นสามัญเทียบเท่าปรับลด	หุ้น	-	202,589,997
กำไรต่อหุ้นปรับลด	บาท	-	3.85

ณ วันที่ 31 ธันวาคม 2546 มีใบสำคัญแสดงสิทธิคงเหลือ จำนวน 63,961,415 หน่วย ซึ่งมีราคาการใช้สิทธิ
ซื้อหุ้นสามัญเท่ากับ 35 บาทต่อหุ้นในอัตราส่วน 1 ใบสำคัญแสดงสิทธิต่อ 1 หุ้นสามัญ ในการคำนวณ
กำไรต่อหุ้นปรับลดคำนวณโดยสมมติว่ามีการใช้สิทธิซื้อหุ้นสามัญโดยผู้ถือใบสำคัญแสดงสิทธินั้น
มูลค่ายุติธรรมของหุ้นสามัญถัวเฉลี่ยที่ใช้ในการคำนวณกำไรต่อหุ้นปรับลดเท่ากับ 36.94 บาท

สำหรับปีสิ้นสุดวันที่ 31 ธันวาคม 2547 ไม่มีกำไรต่อหุ้นปรับลด เนื่องจากใบสำคัญแสดงสิทธิซื้อหุ้น
สามัญดังกล่าว ได้หมดอายุในวันที่ 17 ธันวาคม 2547 และได้มีการใช้สิทธิตามใบสำคัญแสดงสิทธิซื้อหุ้น
สามัญดังกล่าวแล้วในระหว่างปี 2547

23. เงินปันผล

เมื่อวันที่ 29 มีนาคม 2547 ที่ประชุมผู้ถือหุ้นมีมติอนุมัติให้จ่ายเงินปันผลให้แก่ผู้ถือหุ้นสามัญจำนวน
199,230,897 หุ้น ในอัตราหุ้นละ 2.50 บาท คิดเป็นจำนวนเงิน 498.04 ล้านบาท และบริษัทได้จ่ายเงินปันผล
ดังกล่าวให้แก่ผู้ถือหุ้นแล้วในวันที่ 28 เมษายน 2547

เมื่อวันที่ 2 เมษายน 2546 ที่ประชุมผู้ถือหุ้นมีมติอนุมัติให้จ่ายเงินปันผลให้แก่ผู้ถือหุ้นสามัญจำนวน
199,230,897 หุ้น ในอัตราหุ้นละ 1.75 บาท คิดเป็นจำนวนเงิน 348.65 ล้านบาท ซึ่งบริษัทได้ดำเนินการจ่าย
เงินปันผลระหว่างกาลไปแล้วหุ้นละ 0.75 บาทเป็นจำนวนเงิน 149.40 ล้านบาท บริษัทได้จ่ายเงินปันผล
ส่วนที่เหลืออีกหุ้นละ 1 บาทเป็นจำนวนเงิน 199.23 ล้านบาท ให้แก่ผู้ถือหุ้นแล้วในเดือนพฤษภาคม 2546

24. รายการกับกิจการที่เกี่ยวข้องกัน

บริษัทเป็นบริษัทร่วมของ ธนาคารไทยพาณิชย์ จำกัด (มหาชน) จัดทะเบียนในประเทศไทย

บริษัท เอส พี แอล ทรานสปอร์ต จำกัด เป็นบริษัทร่วมของบริษัท สำหรับบริษัท สยาม แอดมินนิสเตรทีฟ แมเนจเม้นท์ จำกัด บริษัท สยามเพรส แมเนจเม้นท์ จำกัด บริษัท ธนวัฒน์ประกันภัย จำกัด บริษัท อินเตอร์ไลฟ์ จอห์นแฮนคอค ประกันชีวิต จำกัด (มหาชน) กรรมการของบริษัท 1 ท่านเป็นกรรมการของบริษัทดังกล่าว

บริษัทให้บริการสินเชื่อต่อบริษัทที่เกี่ยวข้องกัน ในเงื่อนไขที่เป็นปกติธุรกิจเช่นเดียวกับที่ให้บริการสินเชื่อกับกิจการอื่นที่ไม่เกี่ยวข้องกัน

การกู้ยืมเงินจากธนาคารไทยพาณิชย์ จำกัด (มหาชน) เป็นไปตามเงื่อนไขปกติธุรกิจทั่วไป และการคิดอัตราดอกเบี้ยเงินกู้ยืมระหว่างกันเป็นไปตามราคาดตลาด

บริษัทมีรายการกับกิจการซึ่งเป็นบริษัทที่เกี่ยวข้องกันดังต่อไปนี้

24.1 รายได้จากกิจการที่เกี่ยวข้องกัน

	สำหรับปีสิ้นสุด วันที่ 31 ธันวาคม	
	2547	2546
	บาท	บาท
ธนาคารไทยพาณิชย์ จำกัด (มหาชน)		
ดอกเบี้ยรับจากเงินฝากประเภทเพื่อเรียก	235,206	173,313
ดอกเบี้ยรับจากเงินฝากประจำ	1,033	-
บริษัท สยาม แอดมินนิสเตรทีฟ แมเนจเม้นท์ จำกัด		
รายได้จากสัญญาเช่าระยะยาว	8,973,858	7,787,856
ดอกเบี้ยรับ	1,579,812	2,715,206
บริษัท สยามเพรส แมเนจเม้นท์ จำกัด		
รายได้จากสัญญาเช่าระยะยาว	-	39,100
รายได้จากสัญญาเช่าซื้อ	4,025	-

24.2 ค่าใช้จ่ายกับกิจการที่เกี่ยวข้องกัน

	สำหรับปีสิ้นสุด วันที่ 31 ธันวาคม	
	2547	2546
	บาท	บาท
ธนาคารไทยพาณิชย์ จำกัด (มหาชน)		
ดอกเบี้ยจ่ายเงินเบิกเกินบัญชี	44,561	31,495
ดอกเบี้ยจ่ายเงินกู้ยืมจากธนาคาร	114,766,966	28,476,045
ค่าธรรมเนียมธนาคาร	21,199,123	20,683,004
บริษัท ธนวัฒน์ประกันภัย จำกัด		
ดอกเบี้ยจ่ายหุ้นกู้	1,162,837	1,612,337
บริษัท อินเตอร์ไลฟ์ จอห์นแฮนคอค		
ประกันชีวิต จำกัด (มหาชน)		
ดอกเบี้ยจ่ายหุ้นกู้	295,385	240,000

24.3 ยอดคงเหลือกับกิจการที่เกี่ยวข้องกัน

	ณ วันที่ 31 ธันวาคม	
	2547	2546
	บาท	บาท
ธนาคารไทยพาณิชย์ จำกัด(มหาชน)		
เงินฝากธนาคาร	77,365,111	83,595,927
เงินเบิกเกินบัญชีธนาคาร	18,081,789	108,237,279
เงินกู้ยืมระยะสั้น	3,390,000,000	3,130,000,000
เงินกู้ยืมระยะยาว	2,410,000,000	-
ดอกเบี้ยค้างจ่าย	5,777,945	5,329,603
ค่าธรรมเนียมการกู้ยืมจ่ายล่วงหน้า	2,095,060	4,275,029
บริษัท ธนวัฒน์ประกันภัย จำกัด		
หุ้นกู้	29,000,000	29,000,000
ดอกเบี้ยค้างจ่าย	92,832	185,663
บริษัท อินเตอร์ไลฟ์ จอห์นแฮนคอค ประกันชีวิต จำกัด (มหาชน)		
หุ้นกู้	10,000,000	10,000,000
ดอกเบี้ยค้างจ่าย	24,889	24,615
บริษัท สยาม แอดมินนิสเตรทีฟ แมเนจเม้นท์ จำกัด		
ลูกหนี้ตามสัญญาเช่าทางการเงิน	136,208,060	124,623,710
ลูกหนี้เงินกู้ยืม	44,519,320	-
บริษัท สยามเพรส แมเนจเม้นท์ จำกัด		
ลูกหนี้ตามสัญญาเช่าทางการเงิน	-	35,880
ลูกหนี้ตามสัญญาเช่าซื้อ	1,123,395	-

ณ วันที่ 31 ธันวาคม 2547 บริษัทมีวงเงินสินเชื่อกับธนาคารไทยพาณิชย์ จำกัด (มหาชน) ที่ยังมีได้ใช้จำนวน 1,910 ล้านบาท (31 ธันวาคม 2546 : 322 ล้านบาท)

24.4 หนังสือค้ำประกัน

ณ วันที่ 31 ธันวาคม มีหนังสือค้ำประกันที่ธนาคารที่เกี่ยวข้องกันออกให้แก่ลูกค้า ของบริษัท และหนังสือค้ำประกันที่ออกให้บริษัท ดังต่อไปนี้

	2547	2546
	บาท	บาท
ลูกหนี้สินเชื่อโอนสิทธิ์เรียกร้อง	15,468,107	36,833,517
ค่าเช่าอาคาร	581,250	581,250
ค่าค้ำประกันการใช้ไฟฟ้า	20,000	20,000
รวม	16,069,357	37,434,767

25. ภาระผูกพัน

ณ วันที่ 31 ธันวาคม บริษัทมีภาระผูกพันเกี่ยวกับสัญญาเช่าสินทรัพย์ระยะยาวดังต่อไปนี้

	2547	2546
	บาท	บาท
ภายใน 1 ปี	8,811,480	8,733,480
เกินกว่า 1 ปี แต่ไม่เกิน 5 ปี	7,104,880	14,825,160
รวม	15,916,360	23,558,640

26. การเปิดเผยข้อมูลเครื่องมือทางการเงิน

เครื่องมือทางการเงิน หมายถึง สัญญาใด ๆ ที่จะทำสินทรัพย์ทางการเงินของกิจการหนึ่ง และหนี้สินทางการเงินหรือตราสารทุนของอีกกิจการหนึ่งเพิ่มขึ้นในเวลาเดียวกัน

26.1 ความเสี่ยงด้านอัตราดอกเบี้ย

ความเสี่ยงของอัตราดอกเบี้ยในงบการเงินนั้น เกิดขึ้นจากการเปลี่ยนแปลงของอัตราดอกเบี้ยอันจะมีผลในทางลบต่อรายได้ดอกเบี้ยสุทธิในงวดปัจจุบันและในอนาคต ความเสี่ยงของอัตราดอกเบี้ยนี้เกิดขึ้นจากการจัดโครงสร้างและลักษณะของรายการในสินทรัพย์ หนี้สิน และส่วนของผู้ถือหุ้น นอกจากนี้ยังเกิดจากระยะเวลาที่แตกต่างกันในการเปลี่ยนแปลงอัตราดอกเบี้ยระหว่างรายการทางด้านสินทรัพย์และหนี้สิน

บริษัทได้ป้องกันความเสี่ยงโดยการออกหุ้นกู้หรือเงินกู้ยืมระยะยาว อัตราดอกเบี้ยคงที่แทนการกู้ยืมเงินระยะสั้นหรือกู้ยืมเงินอัตราดอกเบี้ยลอยตัว

26.2 การกระจุกตัวของความเสี่ยงจากการให้สินเชื่อ

ความเสี่ยงจากการให้สินเชื่อ คือ ความเสี่ยงที่คู่กรณีไม่สามารถปฏิบัติตามภาระผูกพันในสัญญา อันทำให้บริษัทได้รับผลเสียหายทางการเงิน บริษัทมีนโยบายที่จะทำให้มั่นใจว่าบริษัทปล่อยสินเชื่อให้กับลูกค้าที่มีประวัติด้านสินเชื่อที่ดีและสินเชื่อที่ให้ครอบคลุมธุรกิจหลายประเภท นอกจากนี้บริษัทมีนโยบายป้องกันความเสี่ยงโดยจัดให้มีบุคคลค้ำประกันและวางเงินดาวน์ในปริมาณมากในกรณีที่ลูกหนี้มีความเสี่ยงสูง

ในกรณีของสินทรัพย์ทางการเงินที่ปรากฏในงบดุล ผลเสียหายสูงสุดของความเสี่ยงจากการให้สินเชื่อของบริษัท คือ ราคาตามบัญชีสุทธิของสินทรัพย์นั้น ในงบดุลหลังจากหักค่าเผื่อผลขาดทุนต่าง ๆ ที่เกี่ยวข้องแล้ว

26.3 สินทรัพย์ทางการเงินที่ก่อให้เกิดรายได้และหนี้สินทางการเงินที่ก่อให้เกิดค่าใช้จ่าย

ตารางต่อไปนี้ แสดงยอดคงเหลือเฉลี่ย จำนวนรายได้และค่าใช้จ่ายเฉลี่ยของสินทรัพย์ทางการเงินที่ก่อให้เกิดรายได้ และหนี้สินทางการเงินที่ก่อให้เกิดค่าใช้จ่ายของบริษัทสำหรับปีสิ้นสุดวันที่ 31 ธันวาคม 2547 และ 2546

หน่วย : ล้านบาท			
	2547		
	ยอดคงเหลือเฉลี่ย	รายได้และค่าใช้จ่าย	อัตราร้อยละต่อปี
สินทรัพย์ทางการเงินที่ก่อให้เกิดรายได้			
ลูกหนี้ตามสัญญาเช่าซื้อ	30,750	2,549	6-11
ลูกหนี้ตามสัญญาเช่าระยะยาว	1,245	84	7-17
ลูกหนี้สินเชื่อโอนสิทธิ์เรียกร้อง	686	65	9-12
ตัวเงินรับ	265	33	7-15
หนี้สินทางการเงินที่ก่อให้เกิดค่าใช้จ่าย			
เงินเบิกเกินบัญชีและเงินกู้ยืม			
ระยะสั้นจากสถาบันการเงิน	9,935	156	2.05-2.70
เงินกู้ยืมระยะยาว	17,411	707	2.25-4.45

หน่วย : ล้านบาท			
2546			
	ยอดคงเหลือเฉลี่ย	รายได้และค่าใช้จ่าย	อัตราร้อยละต่อปี
สินทรัพย์ทางการเงินที่ก่อให้เกิดรายได้			
ลูกหนี้ตามสัญญาเช่าซื้อ	23,145	2,071	6-12
ลูกหนี้ตามสัญญาเช่าระยะยาว	1,025	80	7-10
ลูกหนี้สินเชื่อโอนสิทธิเรียกร้อง	603	63	9-12
ตัวเงินรับ	242	32	9-15
หนี้สินทางการเงินที่ก่อให้เกิดค่าใช้จ่าย			
เงินเบิกเกินบัญชีและเงินกู้ยืม			
ระยะสั้นจากสถาบันการเงิน	7,827	144	1.65-2.00
เงินกู้ยืมระยะยาว	12,431	623	3.00-6.20

26.4 การวิเคราะห์ระยะเวลาที่ครบกำหนดของสินทรัพย์และหนี้สิน

ตารางต่อไปนี้ แสดงการวิเคราะห์ระยะเวลาที่ครบกำหนด สำหรับรายการสินทรัพย์และหนี้สินทางการเงิน ของบริษัทในงบดุล ณ วันที่ 31 ธันวาคม 2547 และ 2546

หน่วย : ล้านบาท						
2547						
	ภายใน 1 ปี	เกินกว่า 1 ปี แต่ไม่เกิน 2 ปี	เกินกว่า 2 ปี แต่ไม่เกิน 3 ปี	เกินกว่า 3 ปี	สินเชื่อที่ผิดนัดชำระ	รวม
ลูกหนี้ตามสัญญาเช่าซื้อ	14,074	11,485	7,929	5,030	393	38,911
ลูกหนี้ตามสัญญาเช่าระยะยาว	596	448	299	134	107	1,584
ลูกหนี้สินเชื่อโอนสิทธิเรียกร้อง	727	-	-	-	195	922
ตัวเงินรับ	221	26	13	1	56	317
เงินกู้ยืมระยะยาว	4,149	7,552	8,585	220	-	20,506

หน่วย : ล้านบาท						
2546						
	ภายใน 1 ปี	เกินกว่า 1 ปี แต่ไม่เกิน 2 ปี	เกินกว่า 2 ปี แต่ไม่เกิน 3 ปี	เกินกว่า 3 ปี	สินเชื่อที่ผิดนัดชำระ	รวม
ลูกหนี้ตามสัญญาเช่าซื้อ	11,346	8,949	6,086	3,827	287	30,495
ลูกหนี้ตามสัญญาเช่าระยะยาว	484	394	262	112	91	1,343
ลูกหนี้สินเชื่อโอนสิทธิเรียกร้อง	600	-	-	-	168	768
ตัวเงินรับ	221	19	10	1	31	282
เงินกู้ยืมระยะยาว	3,325	4,054	3,336	3,600	-	14,315

26.5 มูลค่ายุติธรรมของเครื่องมือทางการเงิน

มูลค่ายุติธรรม คือ จำนวนเงินที่ใช้แลกเปลี่ยนสินทรัพย์หรือชำระหนี้สินระหว่างบุคคลที่มีความรอบรู้และเต็มใจจะแลกเปลี่ยน โดยมีการต่อรองที่เป็นอิสระและไม่มีส่วนเกี่ยวข้องกัน บริษัทใช้วิธีการต่าง ๆ ในการกำหนดมูลค่ายุติธรรมซึ่งวิธีการที่ใช้ขึ้นอยู่กับลักษณะของเครื่องมือทางการเงินและตลาดการเงินที่ดำเนินการอยู่

ถึงแม้ว่า ฝ่ายจัดการได้ใช้ดุลยพินิจที่ดีที่สุด ในการประมาณมูลค่ายุติธรรมของตราสารทางการเงิน อย่างไรก็ตาม วิธีประมาณการและสมมติฐานที่ใช้ในการประมาณมูลค่ายุติธรรมยังคงเป็นการคาดการณ์ดังนั้น การใช้วิธีการประมาณและ/หรือสมมติฐานในสภาวะการณ์ที่แตกต่างกันออกไป อาจจะมีผลกระทบที่มีสาระสำคัญต่อมูลค่ายุติธรรมที่ประมาณไว้

ตารางต่อไปนี้ แสดงมูลค่าตามบัญชีและประมาณการมูลค่ายุติธรรมของสินทรัพย์ทางการเงิน และหนี้สินทางการเงิน ณ วันที่ 31 ธันวาคม 2547 และ 2546

		2547		2546	
		มูลค่าตามบัญชี	มูลค่ายุติธรรม	มูลค่าตามบัญชี	มูลค่ายุติธรรม
สินทรัพย์ทางการเงิน					
เงินลงทุนทั่วไป		38,750,001	57,953,314	50,931,277	67,550,327
หนี้สินทางการเงิน					
หุ้นกู้		11,750,000,000	11,800,865,000	10,000,000,000	10,046,645,000
เงินกู้ยืมจากธนาคารในประเทศ		8,472,576,599	8,446,273,960	3,930,107,471	3,946,970,115
เงินกู้ยืมจากกองทุน		283,602,594	283,157,111	385,031,626	385,544,598

วิธีการและข้อสมมติฐานที่บริษัทใช้ในการประมาณมูลค่ายุติธรรมของสินทรัพย์และหนี้สินทางการเงินตามที่ได้เปิดเผยมีดังนี้

เงินสด เงินเบิกเกินบัญชีและเงินกู้ยืมจากสถาบันการเงิน ดอกเบี้ยค้างจ่าย และเงินกู้ยืมระยะยาว แสดงมูลค่ายุติธรรมโดยประมาณตามจำนวนเงิน ที่แสดงในงบดุล

หลักทรัพย์เพื่อขาย แสดงมูลค่ายุติธรรมด้วยราคาซื้อ-ขายในตลาดหลักทรัพย์แห่งประเทศไทย

เงินลงทุนทั่วไปซึ่งประกอบด้วย หลักทรัพย์ที่ไม่อยู่ในความต้องการของตลาด ซึ่งประมาณมูลค่ายุติธรรมจากวิธีส่วนลดกระแสเงินสดหรือมูลค่าสินทรัพย์สุทธิ แล้วแต่กรณี

ลูกหนี้ตามสัญญาเช่าซื้อ ลูกหนี้ตามสัญญาเช่าระยะยาว ลูกหนี้สินเชื่อโอนสิทธิเรียกร้อง ตัวเงินรับ และลูกหนี้และเงินให้กู้ยืมแก่ลูกจ้าง แสดงมูลค่ายุติธรรมโดยประมาณจากยอดเงินให้สินเชื่อหักดอกเบี้ยที่ยังไม่ถือเป็นรายได้ตามจำนวนเงินที่แสดงในงบดุลหักค่าเผื่อหนี้สงสัยจะสูญตามบัญชี

มูลค่ายุติธรรมของเงินกู้ยืมระยะยาวประเภทหุ้นกู้ คำนวณโดยอ้างอิงจากราคาเสนอขายจากศูนย์ซื้อขายตราสารหนี้ไทย ณ วันที่ในงบดุล

มูลค่ายุติธรรมของเงินกู้ยืมระยะยาวอื่นคำนวณจากมูลค่าปัจจุบันของกระแสเงินสดในอนาคตคิดลดด้วยอัตราดอกเบี้ยเงินกู้ยืม ณ วันที่ในงบดุลของธนาคารที่บริษัทใช้บริการอยู่

1. ข้อมูลบริษัท

บริษัท สยามพาณิชย์ลีสซิ่ง จำกัด (มหาชน) เลขทะเบียนบริษัทเลขที่ บมจ. 465 ประกอบธุรกิจให้บริการสินเชื่อเช่าซื้อ สินเชื่อลีสซิ่ง และสินเชื่อแพคตอริง

ที่ตั้งสำนักงานใหญ่ อยู่ที่ชั้น 3 - 5, 9, 23 อาคารชิน-ไทย ทาวเวอร์ เลขที่ 32/24-26, 32/30, 32/53 ซอยสุขุมวิท 21 (อโศก) ถนนสุขุมวิท แขวงคลองเตยเหนือ เขตวัฒนา กรุงเทพฯ 10110 โทรศัพท์ : 0-2260-1200, 0-2661-7020 โทรสาร : 0-2260-1209

Web Site : www.spl.co.th

ณ วันที่ 31 ธันวาคม 2547 บริษัทฯ มีทุนจดทะเบียน เป็นหุ้นสามัญจำนวน 347,000,000 หุ้น เป็นทุนที่ออกและชำระแล้วจำนวน 214,982,172 หุ้น มูลค่า 2,149,821,720 บาท

2. โครงสร้างการถือหุ้น

รายชื่อผู้ถือหุ้นรายใหญ่ 10 รายแรก ของ บริษัทฯ ณ วันปิดสมุดทะเบียน วันที่ 5 เมษายน 2547

ชื่อผู้ถือหุ้น	จำนวนหุ้นที่ถือ	สัดส่วนการถือหุ้น
1. ธนาคารไทยพาณิชย์ จำกัด (มหาชน)	44,587,471	22.38%
2. บริษัท ไทยเอ็นวีดีอาร์ จำกัด	38,756,400	19.45%
3. HSBC (Singapore) Nominees PTE Ltd	12,548,000	6.30%
4. SOMERS (U.K.) Limited	8,789,400	4.41%
5. Chase Nominees Limited 15	7,232,000	3.63%
6. State Street Bank and Trust Company, for London	5,762,200	2.89%
7. State Street Bank and Trust Company	4,441,242	2.23%
8. The Bank of New York (Nominees) Limited	3,795,134	1.90%
9. Schroder Investment Management Limited	3,706,200	1.86%
10. American International Assurance Company, Ltd-AIA5E	3,200,000	1.61%

3. การลงทุนของบริษัทฯ ในบริษัทอื่น

ณ วันที่ 31 ธันวาคม 2547 บริษัทฯ ได้ถือหุ้นตั้งแต่ร้อยละ 10 ขึ้นไป ของจำนวนหุ้นที่ออกจำหน่ายแล้วของบริษัทต่อไปนี้

ชื่อบริษัท	บจ. ธนวัฒน์ประกันภัย
	โทรศัพท์ 0-2237-3620, 0-2233-5652
	โทรสาร 0-2238-5286
สถานที่ตั้งสำนักงานใหญ่	877-879 ถนนเจริญกรุง แขวงตลาดน้อย
	เขตสัมพันธวงศ์ กรุงเทพฯ 10100
ประเภทธุรกิจ	ประกันวินาศภัย
หุ้นที่จำหน่ายแล้ว ชนิดของหุ้น	หุ้นสามัญ
จำนวนหุ้น	30 ล้านหุ้น
ร้อยละของการถือหุ้น	10.00%
ชื่อบริษัท	บจ. สยาม แอดมินนิสเตรทีฟ แมเนจเม้นท์
	โทรศัพท์ 0-2933-6111
	โทรสาร 0-2933-8569
สถานที่ตั้งสำนักงานใหญ่	109, 111 ซอยลาดพร้าว 84 แขวงวังทองหลาง
	เขตบางกะปิ กรุงเทพฯ 10310
ประเภทธุรกิจ	บริการรับขนส่งเอกสาร, กิจการทำความสะอาด
หุ้นที่จำหน่ายแล้ว ชนิดของหุ้น	หุ้นสามัญ
จำนวนหุ้น	3 ล้านหุ้น
ร้อยละของการถือหุ้น	12.67%
ชื่อบริษัท	บจ. เอส จี สตาร์ พร็อพเพอร์ตี้
	โทรศัพท์ 0-2814-0990-6
	โทรสาร 0-2814-0997
สถานที่ตั้งสำนักงานใหญ่	12/90 หมู่ที่ 6 ถนนศรีนครินทร์ แขวงบางบอน
	เขตประเวศ กรุงเทพฯ 10250
ประเภทธุรกิจ	อสังหาริมทรัพย์
หุ้นที่จำหน่ายแล้ว ชนิดของหุ้น	หุ้นสามัญ
จำนวนหุ้น	76 ล้านหุ้น
ร้อยละของการถือหุ้น	11.36%

4. ข้อมูลบุคคลอ้างอิงอื่น ๆ

4.1 นายทะเบียนหลักทรัพย์

บริษัท ศูนย์รับฝากหลักทรัพย์ (ประเทศไทย) จำกัด
เลขที่ 62 อาคารตลาดหลักทรัพย์แห่งประเทศไทย ชั้น 4, 6 และ 7
ถนนรัชดาภิเษก แขวงคลองเตย เขตคลองเตย กรุงเทพฯ 10110
โทรศัพท์ 0-2359-1200-1 โทรสาร 0-2359-1259-63

4.2 นายทะเบียนหุ้นกู้

ธนาคารไทยพาณิชย์ จำกัด (มหาชน)
สำนักงานใหญ่ เลขที่ 9 ถนนรัชดาภิเษก แขวงลาดยาว เขตจตุจักร กรุงเทพฯ 10900
โทรศัพท์ 0-2544-1111, 0-2937-7777

4.3 ผู้แทนผู้ถือหุ้นกู้

หุ้นกู้ชนิดทยอยคืนเงินต้น ครั้งที่ 1/2545 ครบกำหนดได้ก่อนปี พ.ศ. 2549
ธนาคารทหารไทย จำกัด (มหาชน)
สำนักงานใหญ่ เลขที่ 3000 ถนนพหลโยธิน เขตจตุจักร กรุงเทพฯ 10900
โทรศัพท์ 0-2299-1111 โทรสาร 0-2617-9111

4.4 ผู้สอบบัญชีรับอนุญาต

นายนิติ จິงนิจันรินทร์	ผู้สอบบัญชีรับอนุญาตเลขที่ 3809 หรือ
นายศุภมิตร เตชะมนตรีกุล	ผู้สอบบัญชีรับอนุญาตเลขที่ 3356 หรือ
นางสาวจงจิตต์ หลีกภัย	ผู้สอบบัญชีรับอนุญาตเลขที่ 2649 หรือ
นายเพ็ญศักดิ์ จิระจักรวัฒนา	ผู้สอบบัญชีรับอนุญาตเลขที่ 3427 หรือ
นางนันทลี บุญญะการกุล	ผู้สอบบัญชีรับอนุญาตเลขที่ 3126

บริษัท ดีลอปท์ หูซ ไร้มัทสุไฮยัค จำกัด
อาคารจันทนาการ ชั้น 25 เลขที่ 183 ถนนสาทรใต้ แขวงยานนาวา
เขตสาทร กรุงเทพฯ 10120
โทรศัพท์ 0-2676-5700 โทรสาร 0-2676-5757

สำนักงานใหญ่	ชั้น 3-5, 9, 23 ซิโน-ไทย ทาวเวอร์, เลขที่ 32/24-26, 32/30, 32/53 ซ.สุขุมวิท 21 (อโศก) ถ.สุขุมวิท แขวงคลองเตยเหนือ เขตวัฒนา กรุงเทพฯ 10110 โทร. 02-260-1200, 02-661-7020, 02-661-7744 แฟกซ์. 02-260-1209
เชียงใหม่	224/7 ถ.มหิดล ต.ป่าแดด อ.เมือง จ.เชียงใหม่ 50100 โทร. 053-203804-5, 053-277325-6, 053-277367-8, 053-203609 แฟกซ์. 053-277364
ลำปาง	150 ถ.ไฮเวย์ลำปาง-งาว ต.พระบาท อ.เมือง จ.ลำปาง 52000 โทร. 054-317613-4, 054-317720-1, 054-317757-8 แฟกซ์. 054-317665
เชียงราย	139/6-7 หมู่ 9 ถ.เชียงราย-เวียงชัย ต.รอบเวียง อ.เมือง จ.เชียงราย 57000 โทร. 053-711277, 053-713644, 053-747263-6 แฟกซ์. 053-713643
พิษณุโลก	459/1-3 หมู่ 7 หมู่บ้านชินลาก ถ.พิษณุโลก-วังทอง ต.สมอแข อ.เมือง จ.พิษณุโลก 65000 โทร. 055-223766-70 แฟกซ์. 055-223772
นครราชสีมา	751/20-21 ถ.มิตรภาพ ต.ในเมือง อ.เมือง จ.นครราชสีมา 30000 โทร. 044-262711, 044-263141, 044-263145, 044-248831-4 แฟกซ์. 044-262714
ชลบุรี	53/127-128 หมู่ 3 (โครงการตึกน้ำสวี่ท) ถ.สุขุมวิท ต.บ้านสวน อ.เมือง จ.ชลบุรี 20000 โทร. 038-797424-6 แฟกซ์. 038-797427
นครสวรรค์	282/3-4 หมู่ 10 ถ.พหลโยธิน ต.นครสวรรค์ตก อ.เมือง จ.นครสวรรค์ 60000 โทร. 056-310891-4 แฟกซ์. 056-310895
ลพบุรี	256/13-15 หมู่ 2 ถ.พหลโยธิน ต.ท่าศาลา อ.เมือง จ.ลพบุรี 15000 โทร. 036-613934-9, 036-613966 แฟกซ์. 036-613967-8
ขอนแก่น	177/15-17 หมู่ 17 ถ.มิตรภาพ ต.ในเมือง อ.เมือง จ.ขอนแก่น 40000 โทร. 043-271247-9, 043-228702-4 แฟกซ์. 043-228705