



Annual Report 2007
GFPT Public Company Limited
รายงานประจำปี 2007
บริษัท จีเอฟพีที จำกัด (มหาชน)



The Group
in
Growth

Financial Highlights	5
ข้อมูลทางการเงิน	
Message from the Chairman	7
สารจากประธานกรรมการบริษัท	
Statements from Audit Committee	8
รายงานจากคณะกรรมการตรวจสอบ	
GFPT and Subsidiary Companies Information	9
ข้อมูลเกี่ยวกับบริษัทและบริษัทย่อย	
Business Operations	13
ลักษณะการประกอบธุรกิจ	
Statements on Business Overviews from Directors	16
รายงานสภาวะธุรกิจของคณะกรรมการ	
Shareholding Structure and Management	24
โครงสร้างการถือหุ้นและการจัดการ	
Organization Chart	25
ผังองค์กร	
Risk Management	30
ปัจจัยความเสี่ยง	
	
Inter-Transaction	32
รายการระหว่างกัน	
Management Discussion and Analysis	34
คำอธิบายและการวิเคราะห์ของฝ่ายจัดการ	
Report of Good Corporate Governance	43
รายงานการกำกับดูแลกิจการที่ดี	
Board of Directors	52
คณะกรรมการบริษัท	
Report of the Board of Directors' Responsibilities for Financial Statements	65
รายงานความรับผิดชอบของคณะกรรมการต่อรายงานทางการเงิน	
Audit Fees	66
ค่าตอบแทนของผู้สอบบัญชี	
Financial Statements	67
งบการเงิน	





Financial Highlights

ข้อมูลสำคัญทางการเงิน

บริษัท จีเอฟพีที จำกัด (มหาชน) และบริษัทย่อย

(หน่วย : ล้านบาท)

	2550	2549	2548
ผลการดำเนินงานรวม			
รายได้จากการขาย	8,122	7,220	6,621
รายได้รวม	8,237	7,342	6,703
กำไรขั้นต้น	934	718	905
กำไรจากการดำเนินงาน	388	197	455
กำไรสุทธิ	283	112	369
กำไรต่อหุ้น (บาท)	2.26	0.89	2.94
ฐานะการเงินรวม	2550	2549	2548
สินทรัพย์หมุนเวียน	2,031	1,614	1,578
สินทรัพย์รวม	6,250	5,932	5,657
หนี้สินหมุนเวียน	3,140	2,485	2,018
หนี้สินรวม	3,453	2,650	2,339
ส่วนของผู้ถือหุ้น	2,797	3,282	3,319
อัตราส่วนทางการเงินรวม	2550	2549	2548
อัตราส่วนสภาพคล่อง(เท่า)	0.65	0.65	0.78
อัตรากำไรขั้นต้น (%)	11.50	9.94	13.67
อัตราผลตอบแทนจากทรัพย์สิน (%)	4.53	1.89	6.52
อัตราส่วนหนี้สินต่อส่วนของผู้ถือหุ้น (เท่า)	1.23	0.81	0.70



Message from the Chairman



สารจากประธานกรรมการ

ในปี 2550 ประเทศไทยยังคงต้องเผชิญกับความไม่มีเสถียรภาพทั้งทางเศรษฐกิจและการเมืองที่เป็นปัญหาต่อเนื่องมาตั้งแต่ปี 2549 ถึงแม้ว่าปัญหาการเมืองจะผ่อนคลายลงไปบ้าง เมื่อรัฐบาลประกาศเจตนารมณ์ชัดเจนว่าจะจัดให้มีการจัดการเลือกตั้งเพื่อนำประเทศกลับสู่ระบอบประชาธิปไตยอีกครั้งในตอนปลายปี แต่ก็ยังคงมีปัญหาด้านความเชื่อมั่นในหมู่นักลงทุนต่างชาติและปัญหาของราคาน้ำมันที่มีราคาสูงขึ้นอย่างต่อเนื่อง ซึ่งส่งผลกระทบต่อต้นทุนการผลิตสินค้าทุกชนิดและอำนาจซื้อของผู้บริโภค อย่างไรก็ตามการที่รัฐบาลมีกลไกควบคุมเงินเฟ้อที่ค่อนข้างมีประสิทธิภาพ ประกอบกับการส่งออกที่เติบโตได้ดีและอัตราการเติบโตทางเศรษฐกิจที่ยังเป็นไปตามที่คาดการณ์ไว้ ทำให้กำลังซื้อของผู้บริโภคในประเทศไม่ตกต่ำลงมากจนเกินไป ปัจจัยเหล่านี้ส่งผลเกื้อหนุนให้การดำเนินงานธุรกิจของกลุ่มบริษัท จีเอฟพีที จำกัด (มหาชน) ประสบความสำเร็จได้พอสมควร

แม้ว่าประเทศที่เป็นตลาดหลักของการส่งออกไก่เนื้อของไทยเช่นสหภาพยุโรปและญี่ปุ่นจะยังไม่อนุญาตให้นำเข้าไก่สดแช่แข็งจากประเทศไทยเนื่องจากปัญหาไข้หวัดนกที่ยังไม่สามารถขจัดให้หมดไปได้อย่างเด็ดขาด แต่การที่ผลิตภัณฑ์เนื้อไก่ปรุงสุกจากประเทศไทยมีคุณภาพเป็นที่ยอมรับ และสามารถส่งออกได้เพิ่มขึ้นอย่างต่อเนื่อง ช่วยให้ธุรกิจการเลี้ยงไก่เนื้อของประเทศไทยสามารถฟื้นตัวและเติบโตขึ้นได้

เนื่องจากบริษัท จีเอฟพีที จำกัด (มหาชน) ซึ่งเป็นทั้งผู้ผลิต ผู้ค้า และผู้ส่งออกผลิตภัณฑ์ไก่เนื้อครบวงจรที่สำคัญรายหนึ่งของประเทศไทย มีศักยภาพในการผลิตผลิตภัณฑ์ไก่เนื้อแปรรูป ตลอดจนมีระบบการควบคุมคุณภาพการผลิตอย่างเข้มงวดเป็นที่ยอมรับตามมาตรฐานสากล สามารถช่วยให้บริษัทสามารถเติบโตและสร้างรายได้จากการส่งออกได้อย่างน่าพอใจ โดยเฉพาะอย่างยิ่งเมื่อสหภาพยุโรปให้โควตานำเข้าผลิตภัณฑ์ไก่ปรุงสุกจากประเทศไทยในระดับที่สูงกว่าปริมาณนำเข้าเฉลี่ยและยังลดอัตราภาษีนำเข้าในโควตาอีกด้วย นอกจากนี้การที่ผู้บริโภคในประเทศลดความวิตกกังวลเกี่ยวกับการระบาดของโรคไข้หวัดนก และกลับมาเชื่อมั่นในความปลอดภัยจากการบริโภคผลิตภัณฑ์จากเนื้อไก่อีกครั้งก็เป็นปัจจัยเกื้อหนุนอีกประการหนึ่งที่สำคัญต่อความสำเร็จของบริษัทในปี 2550 นี้

ในปัจจุบันประเทศไทยกำลังดำเนินการเจรจากับประเทศคู่ค้าหลัก คือสหภาพยุโรปและญี่ปุ่น เพื่อให้ยอมรับการเลี้ยงไก่ด้วยระบบคอมพาร์ตเมนต์ (compartmentalization) ในการส่งออกไก่สดแช่แข็ง อันจะเป็นหนทางให้ประเทศดังกล่าวยอมนำเข้าไก่สดจากประเทศไทยอีกครั้ง แม้ปัญหาไข้หวัดนกจะยังไม่อาจขจัดให้หมดไปโดยเด็ดขาดก็ตาม ถ้าหากการเจรจานี้ประสบความสำเร็จก็เชื่อได้ว่าอุตสาหกรรมไก่เนื้อของไทยจะสามารถเติบโตได้อย่างรวดเร็ว ซึ่งย่อมหมายถึงโอกาสแห่งความก้าวหน้าทางธุรกิจของบริษัทก็จะแจ่มใสมยิ่งขึ้น

จากการวิเคราะห์ถึงปัจจัยต่าง ๆ ที่จะมีผลต่อการดำเนินธุรกิจต่อไปในอนาคต ทำให้คณะผู้บริหารเชื่อมั่นว่าบริษัทจะสามารถก้าวหน้าต่อไปได้ด้วยดีในปี 2551 แม้จะยังคงต้องระมัดระวังเรื่องต้นทุนการผลิตที่สูงขึ้น เนื่องจากราคาน้ำมันและราคาวัตถุดิบอาหารสัตว์ที่มีการปรับราคาสูงขึ้นอย่างต่อเนื่อง

ท้ายที่สุดนี้ ข้าพเจ้า ในนามของประธานกรรมการบริษัท จีเอฟพีที จำกัด (มหาชน) ขอขอบคุณผู้ถือหุ้นทุกท่านเป็นอย่างยิ่งที่กรุณาให้การสนับสนุนต่อการบริหารงานด้วยดีมาโดยตลอด และขอขอบคุณผู้บริหารทุกระดับ และพนักงานทุกฝ่าย ที่ร่วมกำลังกายกำลังใจ และกำลังความคิด พุ่มเทให้กับบริษัท จนนำมาซึ่งความสำเร็จอันน่าภูมิใจเช่นนี้ได้ ข้าพเจ้าหวังอย่างยิ่งว่าจะได้รับการสนับสนุนและร่วมมือเต็มที่จากท่านทั้งหลายต่อไป เพื่อสร้างพลังผลักดันให้บริษัทเจริญก้าวหน้าต่อไปได้อย่างมั่นคง



นายประสิทธิ์ ศิริมงคลเกษม
ประธานกรรมการบริษัท



Statements From Audit Committee

รายงานจากคณะกรรมการตรวจสอบ



คณะกรรมการตรวจสอบของบริษัท จีเอฟพีที จำกัด (มหาชน) ประกอบด้วยกรรมการอิสระจำนวน 3 ท่าน ซึ่งสมาชิกของคณะกรรมการตรวจสอบมีความเป็นอิสระและมีประสบการณ์ คณะกรรมการตรวจสอบได้ปฏิบัติตามหน้าที่และความรับผิดชอบที่ได้รับมอบหมายจากคณะกรรมการบริษัท อาทิ การกำกับดูแลทางการเงินของบริษัทและงบการเงินรวม สอดคล้องกับมาตรฐานบัญชีข้อกำหนดของตลาดหลักทรัพย์ และกฎหมายอื่นๆ ที่เกี่ยวข้อง นอกจากนี้คณะกรรมการตรวจสอบ ได้มีการกำกับดูแลระบบงานตรวจสอบทั้งด้านการตรวจสอบ การจัดการทาง การเงิน การปฏิบัติการ และการจัดระบบควบคุมภายในให้เหมาะสมและมีประสิทธิภาพในการปฏิบัติงานมากยิ่งขึ้น

ในรอบปี 2550 คณะกรรมการตรวจสอบได้มีการจัดประชุมขึ้นทั้งหมด 8 ครั้ง ซึ่งคณะกรรมการตรวจสอบได้มีการพิจารณาร่วมกับผู้สอบบัญชีและฝ่ายตรวจสอบภายใน ในการสอบทานงบการเงินรายไตรมาส และงบการเงินประจำปี 2550 โดยเน้นการปฏิบัติตามมาตรฐานบัญชี และการเปิดเผยงบการเงินอย่างเพียงพอ รวมทั้งฟังการชี้แจงและได้ซักถามผู้สอบบัญชีจนเป็นที่พอใจว่า งบการเงินดังกล่าวถูกต้องตามที่ควรและได้จัดทำตามหลักการบัญชีที่รับรองทั่วไป

ในด้านการประเมินผลระบบการควบคุมภายใน พบว่า บริษัทและบริษัทย่อย มีระบบการควบคุมภายในที่เหมาะสมกับสภาพธุรกิจ และไม่พบจุดอ่อนที่เป็นสาระสำคัญ ซึ่งผู้สอบบัญชีก็ได้ให้ความเห็นสอดคล้องกัน นอกจากนี้ได้มีการประเมินระบบบริหารความเสี่ยงในด้านการผลิต การตลาด การเงิน และสภาพแวดล้อมของธุรกิจทั่วไป รวมทั้งความน่าเชื่อถือในระบบข้อมูลที่ใช้ในการบริหารของฝ่ายจัดการ พบว่ายังไม่มีความเสี่ยงใดที่จะทำให้ธุรกิจเสียหาย

สำหรับ ปี 2551 คณะกรรมการตรวจสอบได้พิจารณาและนำเสนอต่อคณะกรรมการบริษัทให้แต่งตั้ง นายสมชาย ครุจิตโกศล หรือ นายอำพล จานงค์วัฒน์ หรือ นางสาววรรณ พุทธเสถียร หรือนายนริศ เสาวลักษณ์สกุล จากบริษัท เอส.เค.แอดเคาน์แตนท์ เซอร์วิสেস จำกัด เป็นผู้สอบบัญชีอีก 1 ปี และจะนำเสนอต่อที่ประชุมผู้ถือหุ้นเพื่ออนุมัติต่อไป

นายปรีชา บุญญานันต์
ประธานกรรมการตรวจสอบ

นายแพทย์สาธิต กรณศ
กรรมการตรวจสอบ

นายปารเมศ เทระกุล
กรรมการตรวจสอบ



Company Information



ข้อมูลบริษัททั่วไป

ชื่อบริษัท:	บริษัท จีเอฟพีที จำกัด (มหาชน)
ประเภทธุรกิจ:	ประกอบธุรกิจผลิตและจำหน่ายผลิตภัณฑ์แปรรูปจากเนื้อไก่
ที่ตั้งสำนักงานใหญ่:	อาคารจีเอฟพีที เลขที่ 118 หมู่ 4 ถนนพระราม 2 แขวงบางมด เขตจอมทอง กรุงเทพฯ 10150
เลขทะเบียนบริษัท:	0107537001471
Home Page:	www.gfpt.co.th
โทรศัพท์:	0-2476-9922, 0-2468-9922, 0-2460-1700
โทรสาร:	0-2468-1024, 0-2468-1218
ทุนจดทะเบียน	1,400,000,000 บาท
ทุนชำระแล้ว	1,253,821,000 บาท
จำนวนหุ้น	125,382,100 หุ้น
ชนิดของจำนวนหุ้น:	หุ้นสามัญ



บริษัทย่อย

ชื่อบริษัท:	บริษัท กรุงไทยอาหารสัตว์ จำกัด (มหาชน)
ประเภทธุรกิจ:	ประกอบธุรกิจผลิตและจำหน่ายอาหารสัตว์
ที่ตั้งสำนักงานใหญ่:	อาคารจีเอฟพีที เลขที่ 118 หมู่ 4 ถนนพระราม 2 แขวงบางมด เขตจอมทอง กรุงเทพฯ 10150
เลขทะเบียนบริษัท:	0107537001463
โทรศัพท์:	0-2476-9922, 0-2468-9922, 0-2460-1700
โทรสาร:	0-2468-1024, 0-2468-1218
ทุนจดทะเบียน	400,000,000 บาท
ทุนชำระแล้ว	400,000,000 บาท
จำนวนหุ้น	40,000,000 หุ้น
ชนิดของจำนวนหุ้น:	หุ้นสามัญ



Company Information



ชื่อบริษัท:	บริษัท จีพี บริดดิ้ง จำกัด
ประเภทธุรกิจ:	ประกอบธุรกิจเลี้ยงไก่ป๋ายพันธุ์เพื่อผลิตลูกไก่พ่อแม่พันธุ์
ที่ตั้งสำนักงานใหญ่:	อาคารจีเอฟพีที เลขที่ 118 หมู่ 4 ถนนพระราม 2 แขวงบางมด เขตจอมทอง กรุงเทพฯ 10150
เลขทะเบียนบริษัท:	0105536132457
โทรศัพท์:	0-2476-9922, 0-2468-9922, 0-2460-1700
โทรสาร:	0-2468-1024, 0-2468-1218
ทุนจดทะเบียน	200,000,000 บาท
ทุนชำระแล้ว	200,000,000 บาท
จำนวนหุ้น	20,000,000 หุ้น
ชนิดของจำนวนหุ้น	หุ้นสามัญ



ชื่อบริษัท:	บริษัท ฟาร์มกรุงไทย จำกัด
ประเภทธุรกิจ:	ประกอบธุรกิจเลี้ยงไก่พ่อแม่พันธุ์เพื่อผลิตลูกไก่เนื้อและลูกไก่ไข่
ที่ตั้งสำนักงานใหญ่:	อาคารจีเอฟพีที เลขที่ 118 หมู่ 4 ถนนพระราม 2 แขวงบางมด เขตจอมทอง กรุงเทพฯ 10150
เลขทะเบียนบริษัท:	0105521016944
โทรศัพท์:	0-2476-9922, 0-2468-9922, 0-2460-1700
โทรสาร:	0-2468-1024, 0-2468-1218
ทุนจดทะเบียน	350,000,000 บาท
ทุนชำระแล้ว	350,000,000 บาท
จำนวนหุ้น	35,000,000 หุ้น
ชนิดของจำนวนหุ้น	หุ้นสามัญ



ชื่อบริษัท:	บริษัท เอ็ม.เค.เอส ฟาร์ม จำกัด
ประเภทธุรกิจ:	ประกอบธุรกิจฟาร์มเลี้ยงไก่เนื้อ
ที่ตั้งสำนักงานใหญ่:	อาคารจีเอฟพีที เลขที่ 118 หมู่ 4 ถนนพระราม 2 แขวงบางมด เขตจอมทอง กรุงเทพฯ 10150
เลขทะเบียนบริษัท:	0105524028536
โทรศัพท์:	0-2476-9922, 0-2468-9922, 0-2460-1700
โทรสาร:	0-2468-1024, 0-2468-1218
ทุนจดทะเบียน	550,000,000 บาท
ทุนชำระแล้ว	550,000,000 บาท
จำนวนหุ้น	55,000,000 หุ้น
ชนิดของจำนวนหุ้น	หุ้นสามัญ



ชื่อบริษัท:	บริษัท จีเอฟ ฟู้ดส์ จำกัด
ประเภทธุรกิจ:	ประกอบธุรกิจผลิตและจำหน่ายผลิตภัณฑ์อาหารสำเร็จรูป
ที่ตั้งสำนักงานใหญ่:	อาคารจีเอฟพีที เลขที่ 118 หมู่ 4 ถนนพระราม 2 แขวงบางมด เขตจอมทอง กรุงเทพฯ 10150
เลขทะเบียนบริษัท:	0105525001496
โทรศัพท์:	0-2476-9922, 0-2468-9922, 0-2460-1700
โทรสาร:	0-2468-1024, 0-2468-1218
ทุนจดทะเบียน	40,000,000 บาท
ทุนชำระแล้ว	40,000,000 บาท
จำนวนหุ้น	400,000 หุ้น
ชนิดของจำนวนหุ้น	หุ้นสามัญ



Company Information



บริษัทร่วม

ชื่อบริษัท:	บริษัท แมคคีย์ ฟู้ด เซอร์วิสเชส (ประเทศไทย) จำกัด
ประเภทธุรกิจ:	ประกอบธุรกิจผลิตและจำหน่ายผลิตภัณฑ์อาหารแปรรูป
ที่ตั้งสำนักงานใหญ่:	210 หมู่ 1 ถนนเทพารักษ์ ก.ม. 20.5 ตำบลบางเสาธง กิ่งอำเภอบางเสาธง จังหวัดสมุทรปราการ 10540
เลขทะเบียนบริษัท:	0115536003282
โทรศัพท์:	0-2315-4763-4, 0-2315-4766-7
โทรสาร:	0-2315-4765
ทุนจดทะเบียน	100,000,000 บาท
ทุนชำระแล้ว	100,000,000 บาท
จำนวนหุ้น	1,000,000 หุ้น
ชนิดของจำนวนหุ้น	หุ้นสามัญ

บุคคลอ้างอิง

นายทะเบียนหลักทรัพย์ ที่ตั้ง	บริษัท ศูนย์รับฝากหลักทรัพย์ (ประเทศไทย) จำกัด อาคารตลาดหลักทรัพย์แห่งประเทศไทย เลขที่ 62 ถนนรัชดาภิเษก แขวงคลองเตย เขตคลองเตย กรุงเทพมหานคร 10110
โทรศัพท์	0-2229-2888
Home Page:	www.tsd.co.th

ผู้แทนผู้ถือหุ้นกู้ -ไม่มี-

ผู้สอบบัญชี ที่ตั้ง	บริษัท เอส.เค. แอคเคาน์แต้นท์ เซอร์วิสเชส จำกัด 128/151 อาคารพญาไทพลาซ่า ชั้น 14 ถนนพญาไท เขตราชเทวี กรุงเทพมหานคร 10400
โทรศัพท์	0-2214-6464
โทรสาร	0-2214-6065
E-mail	skaudit@ksc.th.com

Groups Structure

ภาพรวมการประกอบธุรกิจของบริษัท

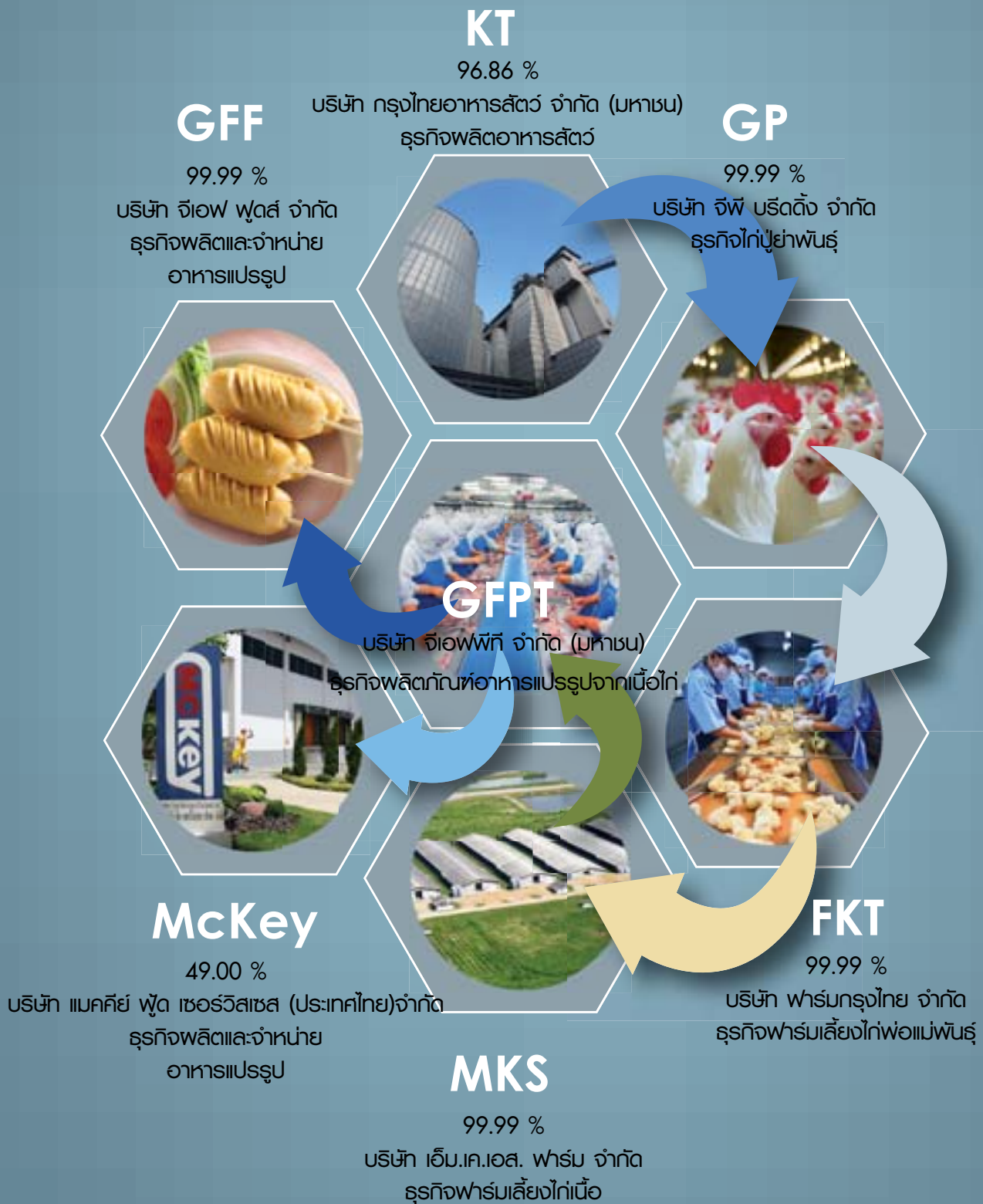



ลักษณะการประกอบธุรกิจ

บริษัท จีเอฟพีที จำกัด (มหาชน) ปัจจุบันมีทุนจดทะเบียน 1,400,000,000 บาท และทุนเรียกชำระแล้ว 1,253,821,000 บาท บริษัท จีเอฟพีที จำกัด (มหาชน) เป็นบริษัทแม่ของกลุ่มดำเนินธุรกิจการผลิตและจัดจำหน่ายผลิตภัณฑ์ไก่แปรรูป และไก่สดแช่แข็ง ภายใต้เครื่องหมายการค้าของบริษัทและของลูกค้า โดยจัดจำหน่ายทั้งในประเทศและต่างประเทศ โดยมีกำลังการผลิตรวมในปี 2550 เท่ากับ 106,000 ตัน โดยมีโรงงานเพียงแห่งเดียว ตั้งอยู่ที่จังหวัดสมุทรปราการ บริษัท จีเอฟพีที จำกัด (มหาชน) และบริษัทย่อย ประกอบธุรกิจอุตสาหกรรมเกษตรครบวงจร คือ สายธุรกิจอาหารสัตว์ สายธุรกิจฟาร์มเลี้ยงไก่ป้อนพันธุ์ สายธุรกิจฟาร์มเลี้ยงไก่พ่อแม่พันธุ์ สายธุรกิจฟาร์มเลี้ยงไก่เนื้อ สายธุรกิจฆ่าและแปรรูปผลิตภัณฑ์จากเนื้อไก่ สายธุรกิจผลิตและจำหน่ายผลิตภัณฑ์อาหารแปรรูป และสายธุรกิจซื้อ-ขายวัตถุดิบ

การดำเนินธุรกิจของทั้งกลุ่มบริษัท จีเอฟพีที จำกัด (มหาชน) เป็นลักษณะต่อเนื่องครบวงจร โดยเริ่มต้นตั้งแต่ การลงทุน 96.86% ในบริษัท กรุงไทยอาหารสัตว์ จำกัด (มหาชน) ซึ่งมีทุนจดทะเบียน 400 ล้านบาท ดำเนินธุรกิจผลิตอาหารสัตว์ภายใต้เครื่องหมายการค้าของบริษัท ในปี 2550 บริษัทมีกำลังการผลิตรวมเท่ากับ 429,500 ตัน โดยมีโรงงานผลิตอาหารสัตว์บก 1 แห่ง และมีโรงงานผลิตอาหารสัตว์น้ำ 2 แห่ง ซึ่งโรงงานทั้ง 3 แห่ง ตั้งอยู่ที่จังหวัดสมุทรปราการ โดยในปี 2550 บริษัทได้สร้างโรงงานอาหารสัตว์แห่งใหม่ที่ อ.บ้านบึง จ.ชลบุรี มีกำลังการผลิตเต็มที่ 512,000 ตัน โดยใช้งบประมาณการสร้างประมาณ 500 ล้านบาท ซึ่งคาดว่าจะสามารถเปิดดำเนินการได้ภายในเดือนมิถุนายน 2551 นี้

บริษัทได้ลงทุน 99.99 % ในบริษัท จีพี บริดดิ้ง จำกัด โดยมีทุนจดทะเบียน 200 ล้านบาท ดำเนินธุรกิจฟาร์มเลี้ยงไก่ป้อนพันธุ์เพื่อผลิตลูกไก่พ่อแม่พันธุ์ ในปี 2550 บริษัทมีกำลังการผลิตลูกไก่พ่อแม่พันธุ์เท่ากับ 614,000 ตัว โดยมีฟาร์มเลี้ยงไก่เพียง 4 ฟาร์ม ซึ่งฟาร์มทั้งหมดตั้งอยู่ที่จังหวัดชลบุรี

บริษัทได้ลงทุน 99.99 % ในบริษัท ฟาร์มกรุงเทพ จำกัด ซึ่งมีทุนจดทะเบียน 350 ล้านบาท ซึ่งดำเนินธุรกิจสายเลี้ยงไก่พ่อแม่พันธุ์ โดยซื้อไก่พ่อแม่พันธุ์จากฟาร์มป้อนพันธุ์เพื่อนำมาเลี้ยงและผลิตลูกไก่เนื้อและลูกไก่ไข่ แล้วจำหน่ายลูกไก่เนื้อทั้งหมดให้กับบริษัท เอ็ม.เค.เอส. ฟาร์ม จำกัด และบริษัท กรุงไทยอาหารสัตว์ จำกัด (มหาชน) ส่วนลูกไก่ไข่จำหน่ายให้ผู้เลี้ยงอิสระทั่วไปที่ฟาร์มเลี้ยงไก่ไข่ ในปี 2550 บริษัทมีกำลังการผลิตสำหรับลูกไก่เนื้อเท่ากับ 62 ล้านตัว ส่วนกำลังการผลิตลูกไก่ไข่เท่ากับ 6 ล้านตัว โดยมีฟาร์มเลี้ยงไก่เนื้อจำนวน 5 ฟาร์ม และฟาร์มเลี้ยงไก่ไข่จำนวน 1 ฟาร์ม ซึ่งฟาร์มทั้งหมดตั้งอยู่ที่จังหวัดชลบุรี

บริษัทได้ลงทุน 99.99 % ในบริษัท เอ็ม.เค.เอส. ฟาร์ม จำกัด โดยมีทุนจดทะเบียน 550 ล้านบาท ดำเนินธุรกิจสายฟาร์มเลี้ยงไก่เนื้อ บริษัทรับซื้อลูกไก่เนื้อจากบริษัท ฟาร์มกรุงเทพ จำกัด นำมาเลี้ยงเองในฟาร์ม จนอายุครบ 41-43 วัน แล้วขายให้กับบริษัทแม่ คือ บริษัท จีเอฟพีที จำกัด (มหาชน) ในปี 2550 บริษัทมีกำลังการผลิตรวมเท่ากับ 42 ล้านตัว โดยมีฟาร์มเลี้ยงไก่เนื้อทั้งหมด 10 ฟาร์ม ซึ่งฟาร์มเลี้ยงไก่เนื้อทั้งหมดตั้งอยู่ที่จังหวัดชลบุรี

บริษัทได้ลงทุน 99.99 % ในบริษัท จีเอฟ ฟู้ดส์ จำกัด ซึ่งมีทุนจดทะเบียน 40 ล้านบาท ดำเนินธุรกิจสายผลิตและจำหน่ายผลิตภัณฑ์อาหารแปรรูป-ไส้กรอก ซึ่งผลิตภัณฑ์จะอยู่ภายใต้เครื่องหมายการค้าของบริษัท ในปี 2550 บริษัทมีกำลังการผลิตรวมเท่ากับ 6,500 ตัน โดยมีโรงงานอยู่ 1 แห่ง ตั้งอยู่ที่จังหวัดสมุทรปราการ

บริษัทได้ลงทุน 49 % ในบริษัท แมคคีย์ ฟู้ด เซอร์วิส (ประเทศไทย) จำกัด โดยมีทุนจดทะเบียน 100 ล้านบาท ดำเนินธุรกิจสายผลิตและจำหน่ายผลิตภัณฑ์อาหารแปรรูป โดยที่สินค้าที่ผลิตจะเป็นสินค้าที่จำหน่ายให้กับร้านแมคโดนัลด์ทั้งในประเทศ และต่างประเทศ ในปี 2550 บริษัทมีกำลังการผลิตรวมเท่ากับ 15,000 ตัน โดยมีโรงงานอยู่ 1 แห่ง ตั้งอยู่ที่จังหวัดสมุทรปราการ

โครงสร้างรายได้

สายผลิตภัณฑ์	ดำเนินการ โดย	% ของ การถือหุ้น	2550 รายได้ ล้านบาท	%	2549 รายได้ ล้านบาท	%	2548 รายได้ ล้านบาท	%
ข้า้และไ้/แปรรูป	GFPT		4,412.40	54.33	3,897.67	53.98	3,898.94	58.89
อาหารสัตว์	KT	96.86	3,069.63	37.80	2,954.62	40.92	2,297.15	34.69
ไ้พ่อแม่พันธุ์และลูกไ้			256.11	3.15	113.61	1.57	116.46	1.76
ป้ยาพันธุ์	GP	99.99	0.98	0.01	0.31	0.01	-	-
โรงพักไ้	FKT	99.99	96.01	1.18	60.79	0.84	115.41	1.74
ฟาร์มเลี้ยงไ้	MKS	99.99	0.44	0.00	2.17	0.03	1.52	0.02
ผลิตภัณฑ์อาหารแปรรูป	GFF	99.99	286.41	3.53	191.41	2.65	191.55	2.90
รวม			8,121.98	100.00	7,220.58	100.00	6,621.03	100.00

บริษัท จีเอฟพีที จำกัด (มหาชน) และบริษัทย่อย อุตสาหกรรมการเกษตรครบวงจร คือ สายธุรกิจอาหารสัตว์ สายธุรกิจฟาร์มเลี้ยงไ้ป้ยาพันธุ์ สายธุรกิจฟาร์มเลี้ยงไ้พ่อแม่พันธุ์ สายธุรกิจฟาร์มเลี้ยงไ้เนื้อ สายธุรกิจข้า้และแปรรูปผลิตภัณฑ์จากเนื้อไ้ และสายธุรกิจผลิตและจำหน่ายผลิตภัณฑ์อาหารแปรรูป

ในปี 2550 บริษัทมีรายได้จากธุรกิจข้า้และไ้และแปรรูปจากเนื้อไ้คิดเป็นร้อยละ 54.33 ธุรกิจอาหารสัตว์คิดเป็นร้อยละ 37.80 ธุรกิจผลิตภัณฑ์อาหารแปรรูปคิดเป็นร้อยละ 3.53 สายธุรกิจเลี้ยงไ้พ่อแม่พันธุ์และลูกไ้ 3.15 ธุรกิจโรงพักไ้คิดเป็นร้อยละ 1.18 ธุรกิจฟาร์มเลี้ยงไ้ป้ยาพันธุ์ คิดเป็นร้อยละ 0.01 และธุรกิจฟาร์มเลี้ยงไ้คิดเป็นร้อยละ 0.00 ตามลำดับ



สรุปภาวะธุรกิจการผลิตไก่เนื้อปี 2550 และแนวโน้มปี 2551 สถานการณ์ในปี 2550

ภาวะการผลิต

ในปี 2550 ปริมาณผลผลิตไก่เนื้อรวมของโลกมีประมาณ 62.92 ล้านตัน ซึ่งเพิ่มขึ้นจากปี 2549 ร้อยละ 3.88 แม้ว่าต้นทุนการผลิตและต้นทุนพลังงานจะสูงขึ้นและยังคงมีปัญหาระบาดของไข้หวัดนกในบางประเทศทั้งในเอเชีย ยุโรปและอเมริกาเหนืออยู่ก็ตาม ความวิตกกังวลเกี่ยวกับภัยจากโรคไข้หวัดนกได้คลี่คลายลง ประกอบกับการที่ประเทศจีนได้เกิดโรคระบาดในสุกรซึ่งทำให้มีการทำลายสุกรไปกว่า 10 ล้านตัว และการที่ราคาเนื้อสัตว์ชนิดอื่นเช่นเนื้อโคและเนื้อสุกรมีแนวโน้มสูงขึ้น ทำให้มีการบริโภคเนื้อไก่ทดแทนมากขึ้น

สหรัฐอเมริกายังคงเป็นประเทศผู้ผลิตไก่เนื้อรายใหญ่ที่สุดของโลก โดยในปี 2550 ผลิตได้ประมาณ 16.08 ล้านตัน คิดเป็นร้อยละ 25.55 ของปริมาณผลิตรวมของโลก ปริมาณผลผลิตนี้เพิ่มขึ้นจากปี 2549 เล็กน้อยประมาณร้อยละ 0.21 ในขณะที่สาธารณรัฐประชาชนจีนซึ่งเป็นผู้ผลิตรายใหญ่อันดับ 2 และมีสัดส่วนผลผลิตร้อยละ 17.20 มีปริมาณผลผลิตไก่เนื้อราว 10.85 ล้านตัน เพิ่มขึ้นจากปี 2549 ร้อยละ 4.83 ส่วนบราซิลซึ่งเป็นผู้ผลิตอันดับรองลงมาและมีสัดส่วนการผลิตร้อยละ 16.06 ผลิตไก่เนื้อได้ประมาณ 10.10 ล้านตัน เพิ่มขึ้นจากปี 2549 ประมาณร้อยละ 8.02

ในปี 2550 ประเทศไทยผลิตไก่เนื้อได้เป็นอันดับ 10 ของโลกโดยมีการเลี้ยงไก่เนื้อรวมทั้งสิ้นประมาณ 816 ล้านตัว คิดเป็นผลผลิตประมาณ 1.18 ล้านตัน หรือร้อยละ 1.88 ของผลผลิตรวมของโลก อย่างไรก็ตามปริมาณผลผลิตนี้ลดลงจากปี 2549 ร้อยละ 6.78 ทั้งนี้เนื่องจากภาวะไก่เนื้อล้นตลาดและราคาตกต่ำในปี 2549 ทำให้ผู้ผลิตปรับการผลิตลงเพื่อให้สอดคล้องกับความต้องการของตลาด

ภาวะการตลาด

ตลาดในประเทศ

แม้ว่าความวิตกกังวลของผู้บริโภค เกี่ยวกับภัยจากไข้หวัดนกจะลดน้อยลงไปตามแต่การบริโภคภายในประเทศซึ่งฟื้นตัวต่อเนื่องจากปริมาณการบริโภค 731 พันตันในปี 2547 เป็น 872 พันตันและ 982 พันตันในปี 2548 และ 2549 ตามลำดับ ได้ปรับลดลงเหลือประมาณ 883 พันตันหรือลดลงร้อยละ 10.08 ในปี 2550 ในขณะที่ปริมาณการบริโภคเฉลี่ยก็ลดลงจาก 14.90 กก.ต่อคนต่อปี ในปี 2549 เป็น 14.20 กก.ต่อคนต่อปีในปี 2550 การบริโภคที่ลดลงเล็กน้อยนี้มีสาเหตุสำคัญ 2 ประการคือ

- 1) อัตราเติบโตทางเศรษฐกิจของประเทศที่ชะลอตัวลงในขณะที่อัตราเงินเฟ้อมีแนวโน้มสูงขึ้น ส่งผลให้อำนาจซื้อของผู้บริโภคลดลง
- 2) ต้นทุนการผลิตปรับตัวสูงขึ้น ทั้งจากการที่ต้นทุนอาหารสัตว์ และต้นทุนพลังงานเพิ่มขึ้นทำให้ผู้ผลิตต้องปรับราคาผลผลิตเพิ่มขึ้นและผู้บริโภคปรับลดการบริโภคลง

อย่างไรก็ตาม ปริมาณความต้องการบริโภคผลผลิตไก่เนื้อในปี 2550 ก็ยังถือว่าอยู่ในระดับค่อนข้างสูงซึ่งส่วนหนึ่งมีสาเหตุเนื่องมาจากความใส่ใจในสุขภาพของผู้บริโภคจำนวนมาก ทำให้มีแนวโน้มจะเลือกสรรบริโภคอาหารประเภทเนื้อสัตว์ที่มีไขมันต่ำมากขึ้น ซึ่งภายใต้เงื่อนไขข้อจำกัดด้านงบประมาณการบริโภคภายใต้สถานการณ์เศรษฐกิจเช่นที่เป็นอยู่นี้ การบริโภคผลผลิตไก่เนื้อถือได้ว่าเป็นทางเลือกหนึ่งที่เหมาะสมที่สุด นอกจากนี้ การแข่งขันและการเติบโตของธุรกิจฟาสต์ฟู้ดซึ่งส่วนหนึ่งต้องใช้ผลผลิตไก่เนื้อเป็นวัตถุดิบ ประกอบกับการที่ราคาเนื้อไก่ที่ไม่สูงมากเมื่อเทียบกับผลิตภัณฑ์เนื้อสัตว์ชนิดอื่นๆ ก็มีผลช่วยทำให้ปริมาณความต้องการบริโภคผลผลิตไก่เนื้อภายในประเทศไม่ตกต่ำลงมาก นอกจากนั้นความเชื่อมั่นมากขึ้นของผู้บริโภคว่าผลิตภัณฑ์ที่ออกจำหน่ายนั้นผ่านมาตรฐานด้านสุขอนามัยอย่างเข้มงวดและมีการดำเนินการเฝ้าระวังการระบาดของไข้หวัดนกอย่างจริงจังก็มีส่วนสำคัญช่วยให้การบริโภคผลผลิตจากเนื้อไก่ไม่ตกต่ำลงแม้ว่าปัญหาไข้หวัดนกจะยังไม่หมดไปอย่างเด็ดขาดก็ตาม

การส่งออก

การส่งออกผลิตภัณฑ์ไก่เนื้อของไทยในปี 2550 มีปริมาณรวมทั้งสิ้นประมาณ 327,769 ตัน เพิ่มขึ้นจากปี 2549 ร้อยละ 10.37 แต่เมื่อคิดเป็นมูลค่าการส่งออกในปี 2550 จะมีมูลค่ารวมราว 36,678 ล้านบาท เพิ่มขึ้นจากปี 2549 เพียงร้อยละ 2.34 ซึ่งเป็นผลจากการที่ค่าเงินบาทแข็งค่าขึ้น ทำให้การคิดมูลค่าการส่งออกเป็นเงินบาทแล้วจะมีอัตราเพิ่มต่ำกว่าเมื่อคิดอัตราเพิ่มจากปริมาณการส่งออกค่อนข้างมาก

การระบาดของไข้หวัดนกที่ยังไม่สามารถควบคุมให้ยุติลงได้อย่างเด็ดขาดทั้งในประเทศไทยและประเทศใกล้เคียงยังคงเป็นอุปสรรคที่สำคัญต่อการส่งออก เพราะเมื่อเกิดการระบาดขึ้นทางการจะสามารถควบคุมได้อย่างรวดเร็ว แต่ก็ทำให้ตลาดต่างประเทศโดยเฉพาะสหภาพยุโรปและญี่ปุ่นยังคงห้ามนำเข้าไก่สดแช่เย็นแช่แข็งจากประเทศไทยต่อไป การส่งออกจึงมีได้เฉพาะผลิตภัณฑ์แปรรูปจากเนื้อไก่ปรุงสุกประเภทต่างๆ เป็นหลัก ปัญหาการนำเข้าไก่สดแช่เย็นแช่แข็งนี้ส่งผลกระทบต่อส่งออกของประเทศค่อนข้างมาก เนื่องจากในปี 2546 ช่วงก่อนการระบาดของไข้หวัดนกนั้น ประเทศไทยเคยส่งออกไก่สดแช่แข็งเป็นมูลค่าถึง 28,105 ล้านบาท และแม้ว่าผู้ประกอบการไทยจะมีศักยภาพที่จะปรับการผลิตเป็นผลิตภัณฑ์แปรรูปเพื่อส่งออกทดแทน แต่ก็ยังไม่เพียงพอที่จะชดเชยส่วนของไก่สดแช่แข็งที่ลดลงได้

ในด้านของตลาดส่งออกนั้น สหภาพยุโรปเป็นตลาดส่งออกผลิตภัณฑ์ไก่เนื้อที่สำคัญที่สุด โดยในปี 2550 ประเทศไทยส่งออกผลิตภัณฑ์ไก่เนื้อไปยังสหภาพยุโรปประมาณ 155,492 ตัน ซึ่งเพิ่มขึ้นถึงประมาณร้อยละ 19.64 เมื่อเทียบกับปีที่ผ่านมา และสัดส่วนการส่งออกไปยังสหภาพยุโรปนั้นเพิ่มขึ้นจากร้อยละ 43.61 ของปริมาณส่งออกผลิตภัณฑ์ไก่เนื้อรวมในปี 2549 เป็นร้อยละ 47.44 ในปี 2550 ส่วนตลาดญี่ปุ่นซึ่งเป็นตลาดอันดับ 2 ของไทยนั้นการส่งออกมีปริมาณ 142,944 ตัน ลดลงจากปีที่ผ่านมาร้อยละ 3.93 และคิดเป็นสัดส่วนร้อยละ 43.61 ของปริมาณส่งออกผลิตภัณฑ์ไก่เนื้อรวมซึ่งลดลงจากสัดส่วนร้อยละ 50.10 ในปี 2549

การเติบโตของตลาดในสหภาพยุโรปส่วนหนึ่งเป็นผลมาจากการบรรลุข้อตกลงเกี่ยวกับโควตาการนำเข้า ซึ่งสหภาพยุโรปอนุมัติให้โควตาไก่ปรุงสุกจากประเทศไทย จำนวน 160,033 ตัน จากโควตาเดิม 250,953 ตัน โควตาที่ไทยได้รับนี้สูงกว่าการนำเข้าไก่ปรุงสุกเฉลี่ยจากประเทศไทยในอดีต และสหภาพยุโรปยังลดภาษีนำเข้าไก่ปรุงสุกในโควตาจากร้อยละ 10.90 เป็นร้อยละ 8 เท่ากับที่ตกลงกับบราซิลด้วย ส่วนการที่ตลาดญี่ปุ่นนำเข้าผลิตภัณฑ์ไก่เนื้อจากไทยลดลงในปี 2550 นั้นเนื่องจากต้นทุนการผลิตเพิ่มขึ้น ทำให้ราคาผลิตภัณฑ์ไก่เนื้อสูงขึ้น นอกจากนั้นผู้บริโภคญี่ปุ่นยังคงระมัดระวังการบริโภคเนื้อสัตว์ปีกโดยหันไปบริโภคเนื้อสัตว์ชนิดอื่นแทนอีกด้วย ทำให้ตลาดไก่เนื้อภายในประเทศของประเทศญี่ปุ่นขยายตัวเพียงเล็กน้อยเท่านั้น และแม้ว่าไทยและญี่ปุ่นจะมีการลงนามเปิดการค้าเสรีระหว่างกันไปแล้ว แต่ระยะเวลายังไม่ช่วยให้การส่งออกผลิตภัณฑ์ไก่เนื้อของไทยไปยังตลาดญี่ปุ่นขยายตัวขึ้นได้

นอกจากตลาดหลักทั้ง 2 แล้ว การส่งออกไปยังตลาดอื่นๆ นั้นมีปริมาณการส่งออกในปี 2550 ประมาณ 29,333 ตัน ซึ่งเพิ่มขึ้นถึงร้อยละ 61.13 เมื่อเทียบกับปีที่ผ่านมา โดยเป็นผลจากความสำเร็จในการพยายามขยายตลาดใหม่ๆ ทดแทนตลาดหลัก เช่น การที่สามารถส่งออกไก่สดแช่แข็งไปยังเวียดนามได้ประมาณ 2,662 ตัน เป็นต้น

แนวโน้มปี 2551

ภาวะการผลิต

ปริมาณการผลิตไก่เนื้อของไทยยังคงมีแนวโน้มที่จะขยายตัวต่อไปในปี 2551 โดยคาดการณ์ว่าจะมีปริมาณผลิตรวมราว 870 ล้านตัวหรือประมาณ 1,265,000 ตัน เพิ่มขึ้นจากปี 2550 ประมาณร้อยละ 6.93 เนื่องจากมีการคาดการณ์ว่าภาวะเศรษฐกิจมีแนวโน้มจะแจ่มใสขึ้นหลังจากประเทศไทยมีรัฐบาลที่มาจากการเลือกตั้งอีกครั้งหนึ่ง การเติบโตทางเศรษฐกิจจะช่วยให้การบริโภคภายในขยายตัวได้ดียิ่งขึ้น นอกจากนี้ศักยภาพการแข่งขันที่สูงในตลาดต่างประเทศก็น่าจะทำให้สามารถส่งออกได้ดีขึ้นด้วย ระดับอุปสงค์ต่อผลิตภัณฑ์ไก่เนื้อทั้งจากภายในและต่างประเทศนี้ ทำให้ปริมาณการผลิตขยายตัวขึ้น

อย่างไรก็ตาม มีอุปสรรคและความเสี่ยงหลายประการที่อาจก่อให้เกิดผลกระทบทางลบต่อการผลิตและทำให้ผลผลิตลดลงต่ำกว่าที่คาดการณ์ได้ โดยเฉพาะอย่างยิ่งปัญหาการระบาดของไข้หวัดนกซึ่งยังจำเป็นต้องมีการเฝ้าระวังอย่างต่อเนื่อง อีกทั้งการที่ประเทศไทยยังจำเป็นต้องนำเข้าวัตถุดิบอาหารสัตว์จากต่างประเทศทำให้ต้นทุนการผลิตอาหารสัตว์อาจผันผวนได้ง่าย เพราะขึ้นอยู่กับราคาในตลาดต่างประเทศที่ไม่แน่นอน ถ้าหากราคาวัตถุดิบสูงก็จะทำให้ราคาอาหารสัตว์และต้นทุนการเลี้ยงไก่เนื้อสูงตามมาในที่สุด นอกจากนี้ราคาน้ำมันที่สูงขึ้นอย่างต่อเนื่องก็มีส่วนทำให้ต้นทุนการผลิตไก่เนื้อสูงขึ้นตามไปด้วย

ภาวะตลาด

ตลาดผลิตภัณฑ์ไก่เนื้อภายในประเทศมีแนวโน้มว่าจะขยายตัวได้พอสมควรตามภาวะเศรษฐกิจที่คาดว่าจะเติบโตได้ดีขึ้น และการที่ผลิตภัณฑ์ไก่เนื้อจัดได้ว่าเป็นผลิตภัณฑ์เนื้อสัตว์ที่มีคุณค่าโปรตีนสูงแต่ราคาค่อนข้างต่ำ และการฟื้นตัวของเศรษฐกิจส่งผลต่อการขยายตัวของความต้องการบริโภคผลิตภัณฑ์ไก่เนื้อได้ค่อนข้างมากด้วย

ส่วนด้านตลาดต่างประเทศนั้นแนวโน้มจะขยายตัวต่อไปได้เช่นกัน โดยคาดว่าจะมีการส่งออกประมาณ 330,000 ตัน คิดเป็นมูลค่า 36,961 ล้านบาท ตลาดส่งออกสำคัญที่สุดคือตลาดสหภาพยุโรปซึ่งคาดว่าจะส่งออกได้ 155,000 ตัน คิดเป็นสัดส่วนร้อยละ 46.97 ของตลาดส่งออกไก่เนื้อรวมในขณะที่ตลาดอันดับ 2 คือญี่ปุ่นนั้นคาดว่าจะส่งออกได้ประมาณ 150,000 ตัน คิดเป็นสัดส่วนร้อยละ 45.45 ของปริมาณส่งออกทั้งหมด อย่างไรก็ตามการที่ตลาดจะขยายตัวได้จริงเพียงใดนั้น ขึ้นกับปัจจัยหลายประการที่อาจส่งผลทั้งทางบวกและทางลบต่อการขยายตัวดังกล่าวนี้ ได้แก่

ปัจจัยทางบวก

- * การที่สหภาพยุโรปตกลงให้โควตานำเข้าผลิตภัณฑ์เนื้อไก่ปรุงสุกแก่ประเทศไทยปีละ 160,033 ตัน ซึ่งคิดเป็นร้อยละ 63.77 ของโควตารวมจำนวน 250,953 ตัน มีผลต่อการส่งออกไปสหภาพยุโรปเป็นอย่างมากเนื่องจากโควตาที่ให้นั้นสูงกว่าปริมาณนำเข้าเฉลี่ยจากประเทศไทย ทำให้ในระยะแรกนี้จะไม่มีปัญหาโควตาไม่เพียงพอ นอกจากนี้สหภาพยุโรปยังลดภาษีนำเข้าในโควตาลงจากร้อยละ 10.9 เป็นร้อยละ 8 เท่ากับที่เก็บจากบราซิลด้วย ทำให้ศักยภาพในการแข่งขันของไทยสูงขึ้น ส่วนการที่สหภาพยุโรปจะนำเข้าผลิตภัณฑ์ไก่เนื้อจากประเทศจีนอีกครั้งเพื่อตอบสนองต่อการที่จีนนำเข้าเนื้อสุกรจากยุโรปนั้นก็ไม่น่าจะกระทบต่อการแข่งขันของไทยในตลาดสหภาพยุโรปมากนักเนื่องจากเป็นนำเข้าในโควตาอื่น ๆ ซึ่งมีจำนวนไม่มากนัก
- * ถ้าหากประเทศไทยประสบความสำเร็จในการเจรจากับญี่ปุ่นและสหภาพยุโรปเพื่อให้ 2 ประเทศคู่ค้าหลักดังกล่าวยอมรับการใช้ระบบคอมพาร์ตเมนต์ (compartmentalization) ในการเลี้ยงไก่เนื้อในประเทศไทย ก็จะเปิดโอกาสให้สามารถส่งออกไก่สดและแช่แข็งจากไทยไปจำหน่ายยังญี่ปุ่นและสหภาพยุโรปอีกครั้งหนึ่งแม้ปัญหาใช้หัวตันจะยังไม่สามารถขจัดให้หมดไปโดยสิ้นเชิงได้ก็ตาม ซึ่งการส่งออกไก่สดนี้เคยทำรายได้เข้าประเทศสูงถึงกว่า 2,800 ล้านบาทต่อปีก่อนที่จะเกิดปัญหาการระบาดของใช้หัวตันจนมีการห้ามนำเข้าไก่สดแช่แข็งจากประเทศไทยในปี 2547
- * หลังจากรัฐบาลไทยและญี่ปุ่นลงนามความตกลงหุ้นส่วนเศรษฐกิจระหว่างไทย-ญี่ปุ่น (JTEPA) เมื่อวันที่ 3 เมษายน 2550 ญี่ปุ่นยอมเปิดเสรีตรวจโรงงานไก่ไม่จำกัดจำนวนจากที่เคยมีนโยบายจำกัดการรับรองโรงงานไก่แปรรูปของไทยไว้เพียง 54 โรงงาน การที่ญี่ปุ่นรับรองโรงงานเพิ่มขึ้นนี้จะช่วยให้ไทยสามารถส่งออกเนื้อไก่ปรุงสุกไปยังญี่ปุ่นได้เพิ่มมากขึ้นนอกจากนั้นผลดีที่ตามมาอีกก็คือจะมีการลดอัตราภาษีนำเข้าไก่ปรุงสุกของญี่ปุ่นลงจากร้อยละ 6 เหลือร้อยละ 3 ภายใน 5 ปี และมีแนวโน้มที่ผู้ผลิตอาหารสำเร็จรูปของญี่ปุ่นจะย้ายฐานการผลิตมาร่วมทุนกับผู้ส่งออกไก่ของไทย ทำให้คาดว่าจะได้มีการส่งออกไก่ปรุงสุกไปตลาดญี่ปุ่นจะขยายตัวได้ดีขึ้น
- * ความกดดันในการแข่งขันกับจีนอ่อนคลายลงเนื่องจากการเติบโตของเศรษฐกิจจีนทำให้การบริโภคเนื้อไก่ภายในประเทศเพิ่มขึ้นและสัดส่วนการส่งออกมีแนวโน้มลดลง โดยที่ผู้ผลิตในประเทศจีนหันมาเน้นการผลิตเพื่อตลาดในประเทศมากขึ้น อีกทั้งการที่ผลิตภัณฑ์ไก่เนื้อจากประเทศจีนมีปัญหามาตรฐานด้านสุขอนามัยได้ส่งผลกระทบต่อความเชื่อมั่นของผู้บริโภคในประเทศญี่ปุ่น จนทำให้ปรับลดการนำเข้าจากจีนลงและมีแนวโน้มที่จะนำเข้าจากประเทศไทยเป็นการทดแทน

ปัจจัยทางลบ

- * ราคาวัตถุดิบอาหารสัตว์ที่มีแนวโน้มสูงขึ้น ทั้งที่เป็นผลจากการสูงขึ้นของต้นทุนพลังงานในการผลิตและที่เป็นผลจากการนำวัตถุดิบอาหารสัตว์บางประเภทไปใช้ในการผลิตแก๊สโซฮอลล์และไบโอดีเซลเพื่อเป็นพลังงานทดแทนมากขึ้นจนเกิดความขาดแคลน ต้นทุนอาหารสัตว์ที่สูงขึ้นทำให้ต้นทุนการเลี้ยงไก่ในปี 2551 มีแนวโน้มที่จะสูงขึ้นตาม ซึ่งนอกจากจะเป็นผลให้ศักยภาพการแข่งขันในตลาดโลกลดลงแล้ว การที่ราคาขายผลิตภัณฑ์ไก่เนื้อต้องสูงขึ้นตามต้นทุนก็อาจทำให้ความต้องการซื้อขายตัวน้อยลงหรืออาจถึงกับลดลงได้

- * ความรุนแรงของปัญหา subprime ที่เกิดในสหรัฐฯ อาจเป็นต้นเหตุนำไปสู่การเกิดวิกฤตเศรษฐกิจครั้งใหม่ของโลก ซึ่งจะมีผลทำให้การเติบโตทางเศรษฐกิจและอำนาจซื้อของผู้บริโภคในประเทศที่เป็นลูกค้าหลักของประเทศไทยลดน้อยลง ความตกต่ำทางเศรษฐกิจที่อาจเกิดขึ้นนี้ย่อมส่งผลกระทบต่อ การส่งออกสินค้าทุกประเภทจากประเทศไทยรวมทั้งผลิตภัณฑ์ไก่เนื้อด้วย
- * การที่สหภาพยุโรปกำหนดโควตานำเข้าไว้ตายตัวนั้น แม้จะเป็นผลดีในระยะแรกเนื่องจากโควตานำเข้าไก่ปรุงสุกที่ไทยได้รับจะค่อนข้างสูง แต่ถ้าหากปริมาณนำเข้านี้ขยายตัวต่อไประยะหนึ่งก็จะถึงจุดที่ไม่อาจนำเข้าไก่ปรุงสุกจากไทยเพิ่มได้ เพราะการนำเข้านอกโควตานี้ต้องเสียภาษีในอัตราสูงถึง 1,300 ยูโรต่อตัน นอกจากนั้นการที่สหภาพยุโรปให้โควตานำเข้าไก่หมักเกลือจากประเทศไทยเป็นจำนวน 92,610 ตันนั้น แม้ว่าปัจจุบันจะยังไม่มีการนำเข้าตามโควตานี้ แต่ถ้าสามารถบรรลุข้อตกลงเรื่องการใช้ระบบคอมพิวเตอร์แทนที่ ทำให้มีการนำเข้าไก่หมักเกลือจากประเทศไทยได้อีก โควตาที่ไทยได้รับนี้จะค่อนข้างน้อยเพราะเป็นเพียงประมาณครึ่งหนึ่งของการนำเข้าจากไทยในอดีตเท่านั้น
- * การที่เงินบาทแข็งค่าขึ้นอย่างต่อเนื่องในอัตราสูงกว่าประเทศคู่แข่งสำคัญในการส่งออกผลิตภัณฑ์ไก่เนื้อ เช่น บราซิล และจีน ทำให้ความสามารถในการแข่งขันของผู้ส่งออกไทยลดลงเมื่อเทียบกับผู้ส่งออกในประเทศคู่แข่งเหล่านั้น อย่างไรก็ตามเนื่องจากค่าเงินของจีนและบราซิลก็แข็งค่าขึ้นเช่นกัน ทำให้ความเสียเปรียบของไทยมีไม่มากนัก นอกจากนั้น การที่ธุรกิจการเลี้ยงไก่ครบวงจรในประเทศไทยมีการนำเข้าจากต่างประเทศด้วยทำให้ได้ประโยชน์จากการแข็งค่าของเงินบาทเนื่องจากมูลค่าการนำเข้าเมื่อคิดเป็นเงินบาทจะมีราคาถูกลง ผลทางบวกที่เกิดขึ้นจึงช่วยหักล้างผลทางลบจากการแข็งค่าของเงินบาทไปได้ระดับหนึ่ง
- * การที่ยังคงตรวจพบการระบาดของไข้หวัดนกในหลายพื้นที่ในประเทศไทย แม้จะไม่ได้เกิดในวงกว้าง แต่ก็ทำให้ไม่สามารถส่งออกไก่สดแช่เย็นและแช่แข็งได้ และทำให้ไทยต้องเสียเปรียบคู่แข่งอย่างบราซิลซึ่งยังไม่ปรากฏปัญหาการระบาดของไข้หวัดนกในประเทศ



Export Volume and Value

สัดส่วนการส่งออกผลิตภัณฑ์ไก่เนื้อของไทยในตลาดต่างประเทศ

เปรียบเทียบระหว่างปี 2549-2551

(หน่วย : ล้านบาท)

	2549		2550		2551	
ตลาด	ปริมาณ (ตัน)	สัดส่วน (ร้อยละ)	ปริมาณ (ตัน)	สัดส่วน (ร้อยละ)	ปริมาณ (ตัน)	สัดส่วน (ร้อยละ)
ญี่ปุ่น	148,786	50.10	142,944	43.61	150,000	45.45
สหภาพยุโรป	129,967	43.77	155,492	47.44	155,000	46.97
อื่น ๆ	18,204	6.13	29,333	8.95	25,000	7.58
รวม	296,957	100.00	327,769	100.00	330,000	100.00

ที่มา : สมาคมผู้ผลิตไก่เพื่อส่งออกไทย

หมายเหตุ : ปี 2550 เป็นค่าประมาณการ

ปี 2551 เป็นค่าพยากรณ์

เปรียบเทียบเป็นเชิงกราฟ ระหว่างปี 2549 - 2551

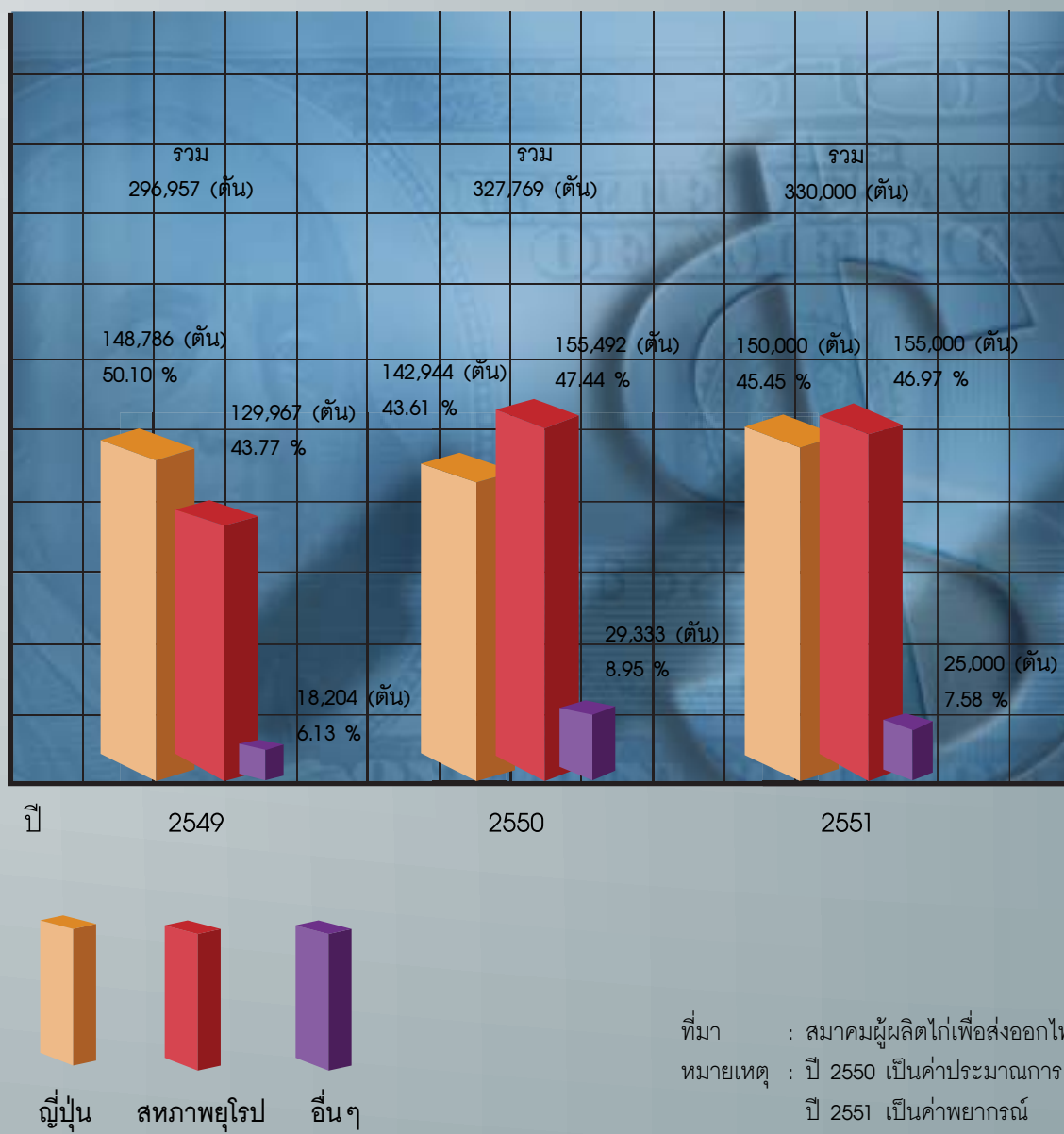



Export Volume and Value

ปริมาณและมูลค่าการส่งออกผลิตภัณฑ์ไก่เนื้อของไทย

เปรียบเทียบระหว่างปี 2537-2551

ปริมาณ : ตัน
มูลค่า : ล้านบาท

ปี	ไก่สดแช่แข็ง		ไก่แปรรูป		รวม	
	ปริมาณ	มูลค่า	ปริมาณ	มูลค่า	ปริมาณ	มูลค่า
2537	152,903	9,846	15,615	1,850	168,518	11,696
2538	149,935	9,662	26,276	3,088	176,211	12,750
2539	137,215	9,085	31,555	3,372	168,770	12,457
2540	151,120	10,951	41,114	4,951	192,234	15,902
2541	220,776	17,221	60,943	9,020	281,719	26,241
2542	211,675	14,817	61,924	8,669	273,599	23,486
2543	245,994	15,990	86,800	11,284	332,794	27,274
2544	320,779	23,096	117,018	15,212	437,797	38,308
2545	336,837	24,589	127,406	16,244	464,243	40,833
2546	388,913	28,105	157,074	19,763	545,987	47,868
2547	26,137	1,725	191,739	22,408	217,876	24,133
2548	96	6	265,023	30,478	265,119	30,484
2549	2,662	97	294,295	35,742	296,957	35,839
2550	10,741	508	317,028	36,170	327,769	36,678
2551	10,000	473	320,000	36,488	330,000	36,961

ที่มา : สมาคมผู้ผลิตไก่เพื่อส่งออกไทย

หมายเหตุ : ปี 2550 เป็นค่าประมาณการ

ปี 2551 เป็นค่าพยากรณ์

เปรียบเทียบเป็นเชิงกราฟ ระหว่างปี 2545 - 2551

ปริมาณ : ตัน

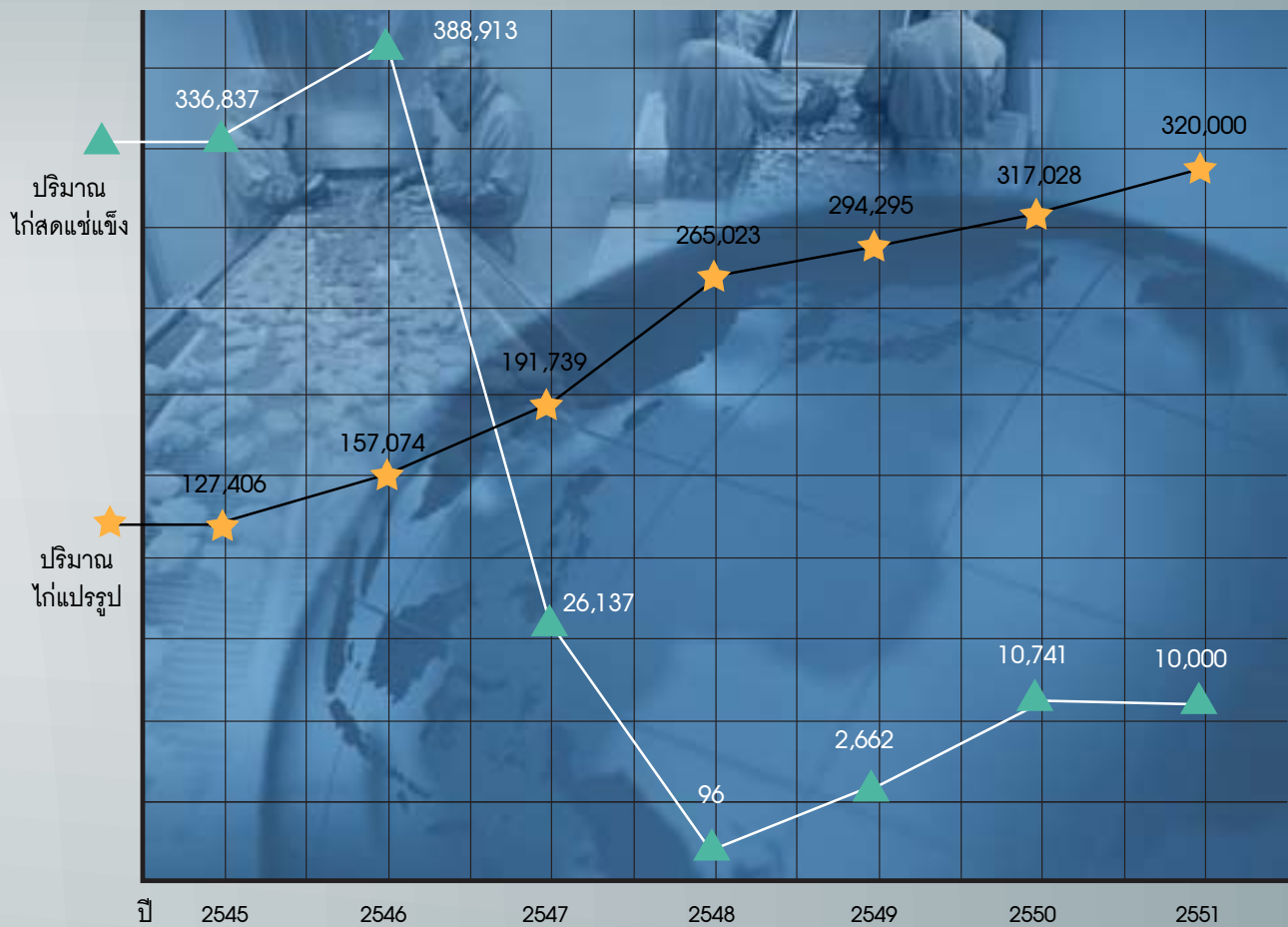

มูลค่า : ล้านบาท

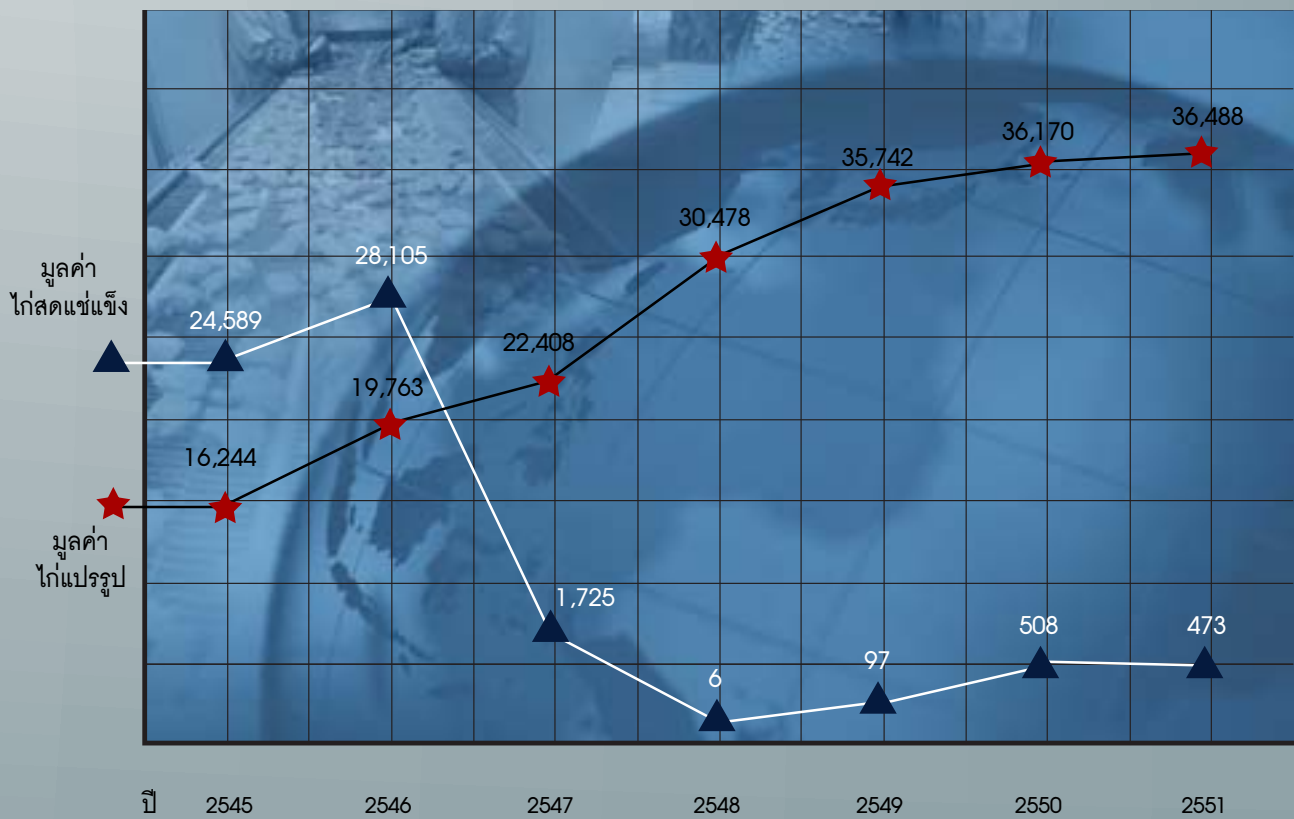



โครงสร้างการถือหุ้นและการจัดการ

1. หลักทรัพย์ของบริษัท

ณ วันปิดสมุดทะเบียนพักการโอนหุ้น เมื่อวันที่ 9 เมษายน 2550 บริษัทมีทุนจดทะเบียน 1,400,000,000 บาท และมีทุนชำระแล้ว 1,253,382,100 บาท แบ่งเป็นหุ้นสามัญจำนวน 125,382,100 หุ้น มูลค่าที่ตราไว้หุ้นละ 10 บาท

2. ผู้ถือหุ้น

ณ วันปิดสมุดทะเบียนพักการโอนหุ้น เมื่อวันที่ 9 เมษายน 2550 รายชื่อผู้ถือหุ้นรายใหญ่ 10 รายแรก มีดังนี้

ลำดับที่	รายชื่อผู้ถือหุ้น	จำนวนหุ้น	ร้อยละ
1	นายสุจิน ศิริมงคลเกษม	22,279,510	17.77
2	นายประสิทธิ์ ศิริมงคลเกษม	22,000,000	17.55
3	นายวิรัช ศิริมงคลเกษม	18,000,000	14.36
4	Albouys Nominees Limited	4,278,300	3.41
5	บริษัท ไทยเอ็นวีดีอาร์ จำกัด	3,773,347	3.01
6	นายอนุชา กิจธนามงคลชัย	2,800,000	2.23
7	นายสมเกียรติ ลิ้มทรง	2,381,520	1.90
8	นายพิษณุ ศิริมงคลเกษม	2,279,410	1.82
9	นางเพียงใจ ขยาวิวัฒน์กุล	2,000,000	1.60
10	นางกานดา งามละม่อม	1,297,633	1.03
รวม		81,089,720	64.67

ณ วันปิดสมุดทะเบียนพักการโอนหุ้นวันที่ 9 เมษายน 2550 กลุ่มผู้ถือหุ้นรายใหญ่ที่มีอิทธิพลต่อการกำหนดนโยบายการจัดการหรือการดำเนินงานมีรายละเอียดดังนี้

ลำดับที่	รายชื่อผู้ถือหุ้น	จำนวนหุ้น	ร้อยละ
1	นายประสิทธิ์ ศิริมงคลเกษม	22,000,000	17.55
2	นายวิรัช ศิริมงคลเกษม	18,000,000	14.36
3	นพ.อนันต์ ศิริมงคลเกษม	413,408	0.33

ผังองค์กร

คณะกรรมการบริษัท

คณะกรรมการสรรหา
และพิจารณาค่า
ตอบแทน

คณะกรรมการบริหาร

คณะกรรมการตรวจสอบ

เลขานุการบริษัท

กรรมการผู้จัดการ

ผู้ช่วย
กรรมการผู้จัดการ

รองกรรมการผู้จัดการ

ส่วนงานการตลาด

- ฝ่ายขายต่างประเทศ
- ฝ่ายขายในประเทศ
- ฝ่ายขายและลูกค้าสัมพันธ์

ส่วนงานจัดซื้อ

- ฝ่ายจัดซื้อไก่เนื้อ
- ฝ่ายจัดซื้อทั่วไป
- ฝ่ายจัดซื้อระหว่างสินค้าและวัตถุดิบอาหาร

ส่วนงานบริหาร

- ฝ่ายบัญชี
- ฝ่ายการเงิน
- ฝ่ายสารสนเทศ
- ฝ่ายทรัพยากรบุคคล

ส่วนโรงงาน

- ฝ่ายผลิตชำแหละไก่
- ฝ่ายผลิตภัณฑ์อาหาร
- ฝ่ายคลังสินค้า
- ฝ่ายพัสดุ
- ฝ่ายแปรรูป
- ฝ่ายวางแผน
- ฝ่ายประกันคุณภาพ
- ฝ่ายวิจัยและพัฒนา
- ผลิตภัณฑ์อาหาร
- ฝ่ายซ่อมบำรุง
- ฝ่ายไฟฟ้าและเครื่องเย็น
- ฝ่ายก่อสร้าง
- ฝ่ายห้องปฏิบัติการ
- ฝ่ายวิจัยและเพิ่มประสิทธิภาพ
- ฝ่ายพัฒนาคุณภาพ
- ฝ่ายวิศวกรรม
- ผลิตภัณฑ์อาหาร

3. นโยบายการจ่ายเงินปันผล

บริษัทจะจ่ายเงินปันผลไม่เกินร้อยละ 50 ของกำไรสุทธิของงบการเงินเฉพาะของบริษัท หลังหักเงินสำรองต่างๆ ทุกประเภทที่กฎหมายและบริษัทได้กำหนดไว้ นอกจากนี้การจ่ายเงินปันผลจะขึ้นอยู่กับกระแสเงินสด สภาพคล่อง และแผนการลงทุนของบริษัทและบริษัทย่อย

4. โครงสร้างการจัดการขององค์กร

โครงสร้างองค์กรของบริษัทประจำปี 2550 ประกอบด้วย คณะกรรมการบริษัท คณะกรรมการตรวจสอบ คณะกรรมการสรรหาและพิจารณาค่าตอบแทน

5. คณะกรรมการบริษัท

คณะกรรมการบริษัท จีเอฟพีที จำกัด (มหาชน) ประจำปี 2550 ประกอบด้วย

ชื่อ	ตำแหน่ง
1. นายประสิทธิ์ ศิริมงคลเกษม	ประธานกรรมการบริษัท
2. นายวิรัช ศิริมงคลเกษม	รองประธานกรรมการบริษัทและกรรมการผู้จัดการ
3. นพ.อนันต์ ศิริมงคลเกษม	ประธานกรรมการบริหารและรองกรรมการผู้จัดการ
4. นายปรีชา บุญญนันต์	ประธานกรรมการตรวจสอบและกรรมการอิสระ
5. นพ.สาธิต กรณิศ	กรรมการตรวจสอบและกรรมการอิสระ
6. นายปารเมศ เทตระกูล	กรรมการตรวจสอบและกรรมการอิสระ
7. นางสมสิริ อิงโพธิ์ชัย	กรรมการบริหาร
8. นางปราณี ภาคสุข	กรรมการบริหารและผู้อำนวยการฝ่ายการเงิน
9. น.ส.วรรณิ ศิริมงคลเกษม	กรรมการบริษัท
10. นายสุจิน ศิริมงคลเกษม	กรรมการบริษัท

ขอบเขตและอำนาจหน้าที่ของคณะกรรมการบริษัท

กรรมการผู้มีอำนาจลงนามผูกพันบริษัทประกอบด้วยนายประสิทธิ์ ศิริมงคลเกษม นายวิรัช ศิริมงคลเกษม และ นพ. อนันต์ ศิริมงคลเกษม กรรมการ 2 ใน 3 ท่านนี้ ลงลายมือชื่อร่วมกันพร้อมประทับตราสำคัญของบริษัท นอกจากนี้คณะกรรมการบริษัทยังมีภาระหน้าที่ดังต่อไปนี้

- 1) ปฏิบัติหน้าที่ให้เป็นไปตามกฎหมาย วัตถุประสงค์และข้อบังคับของบริษัทที่กำหนดไว้ รวมทั้งดำเนินการตามมติที่ประชุมผู้ถือหุ้น
- 2) กำหนดเป้าหมายและนโยบายการดำเนินธุรกิจเพื่อให้ฝ่ายบริหารนำไปปฏิบัติ
- 3) คณะกรรมการมีอำนาจกำหนดและแก้ไขเปลี่ยนแปลงชื่อกรรมการซึ่งมีอำนาจลงนามผูกพันบริษัทได้
- 4) คณะกรรมการมีอำนาจที่จะมอบหมายให้กรรมการคนหนึ่งหรือหลายคนหรือบุคคลอื่นใดปฏิบัติกรอย่างใดอย่างหนึ่งแทนคณะกรรมการได้ โดยในการมอบอำนาจนั้นจะต้องอยู่ในภายใต้ขอบเขตแห่งอำนาจของคณะกรรมการ และกำหนดหน้าที่ความรับผิดชอบของผู้รับมอบอำนาจไว้อย่างชัดเจน
- 5) คณะกรรมการต้องจัดให้มีการประชุมกันทุกครั้งที่เป็นเรื่องสำคัญๆ ซึ่งจะมีผลต่อการดำเนินงานของบริษัท เช่น การขอวงเงินสินเชื่อจากสถาบันการเงิน การกู้ยืม การค้าประกัน การขยายกิจการ การลงทุนหรือขายเงินลงทุนในกิจการอื่น ๆ เป็นต้น
- 6) พิจารณานุมัติงบการเงินก่อนนำเสนอตลาดหลักทรัพย์แห่งประเทศไทย
- 7) กำกับดูแลให้การรายงานข้อมูลทางการเงินและข้อมูลอื่นๆ ต่อผู้ถือหุ้นเป็นไปโดยถูกต้องครบถ้วน และโปร่งใส

6. คณะกรรมการชุดย่อยต่างๆ

1. คณะกรรมการตรวจสอบ

ชื่อ	ตำแหน่ง
1. นายปรีชา บุญญานันต์	ประธานกรรมการตรวจสอบและกรรมการอิสระ
2. นพ.สาธิต กรณิศ	กรรมการตรวจสอบและกรรมการอิสระ
3. นายปารเมศ เทตระกุล	กรรมการตรวจสอบและกรรมการอิสระ
4. นายฉัตรชัย รัตนาวะไล	เลขานุการคณะกรรมการตรวจสอบ

ขอบเขตและอำนาจหน้าที่ของคณะกรรมการตรวจสอบ

- 1) สอบทานรายงานทางการเงินของบริษัทให้ถูกต้องตรงต่อความเป็นจริง ครบถ้วน เพียงพอและเชื่อถือได้
- 2) สอบทานระบบควบคุมภายในและการตรวจสอบภายในของบริษัทให้เหมาะสม และมีประสิทธิภาพ
- 3) จัดทำรายงานการปฏิบัติงานของคณะกรรมการตรวจสอบเสนอต่อคณะกรรมการบริษัท
- 4) จัดทำรายงานการดูแลตรวจสอบการดำเนินงาน และเสนอผู้ถือหุ้นในการประชุมผู้ถือหุ้นสามัญประจำปี
- 5) ตรวจสอบรายงานผลการตรวจสอบในเรื่องที่ผิดปกติหรือข้อบกพร่องในระบบควบคุมภายใน เสนอต่อคณะกรรมการบริษัท
- 6) สอบทานการปฏิบัติของบริษัทให้เป็นไปตามกฎหมายว่าด้วยหลักทรัพย์และตลาดหลักทรัพย์ ข้อกำหนดของตลาดหลักทรัพย์หรือกฎหมายที่เกี่ยวข้องกับธุรกิจของบริษัท
- 7) พิจารณาคัดเลือกและเสนอแต่งตั้งผู้สอบบัญชีของบริษัทรวมถึงพิจารณาเสนอคำตอบแทนของผู้สอบบัญชี
- 8) พิจารณาการเปิดเผยข้อมูลของบริษัท ในกรณีที่เกิดรายการที่เกี่ยวข้องกันหรือรายการที่อาจมีความขัดแย้งทางผลประโยชน์ให้มีความถูกต้องและครบถ้วน
- 9) จัดทำรายงานของคณะกรรมการตรวจสอบ โดยเปิดเผยไว้ในรายงานประจำปีของบริษัท
- 10) ปฏิบัติการอื่นใดตามที่คณะกรรมการบริษัทมอบหมายให้เป็นคราวๆ ไป

2. คณะกรรมการสรรหาและพิจารณาคำตอบแทน

คณะกรรมการบริษัทได้มีมติอนุมัติให้แต่งตั้งคณะกรรมการสรรหาและพิจารณาคำตอบแทน เมื่อวันที่ 21 มิถุนายน 2550 โดยมีวัตถุประสงค์เพื่อแบ่งเบาภาระของคณะกรรมการบริษัทและผู้ถือหุ้น ในการพิจารณาคัดเลือกบุคคลที่สมควรได้รับการเสนอชื่อเพื่อรับเลือกตั้งเป็นกรรมการและผู้บริหารระดับสูงเมื่อมีตำแหน่งว่าง รวมทั้งพิจารณาคำตอบแทน โดยมีการกำหนดวิธีการสรรหาและวิธีการกำหนดคำตอบแทนอย่างมีหลักเกณฑ์ และโปร่งใส เพื่อเสนอต่อที่ประชุมคณะกรรมการบริษัท หรือที่ประชุมผู้ถือหุ้นแล้วแต่กรณี เพื่อพิจารณาเรื่องนั้นๆ ต่อไป

คณะกรรมการสรรหาและพิจารณาคำตอบแทนประกอบด้วย

ชื่อ	ตำแหน่ง
1. นพ.สาธิต กรณิศ	ประธานกรรมการสรรหาและพิจารณาคำตอบแทน
2. นายปรีชา บุญญานันต์	กรรมการสรรหาและพิจารณาคำตอบแทน
3. นายปารเมศ เทตระกุล	กรรมการสรรหาและพิจารณาคำตอบแทน
4. นพ.อนันต์ ศิริมงคลเกษม	กรรมการสรรหาและพิจารณาคำตอบแทน
5. นายสุจิน ศิริมงคลเกษม	กรรมการสรรหาและพิจารณาคำตอบแทน
6. นายฉัตรชัย รัตนาวะไล	เลขานุการคณะกรรมการสรรหาและพิจารณาคำตอบแทน

ขอบเขต อำนาจหน้าที่ และความรับผิดชอบ ของคณะกรรมการสรรหาและพิจารณาค่าตอบแทน

- 1) พิจารณาสรรหา คัดเลือกและเสนอบุคคลให้ดำรงตำแหน่งกรรมการบริษัทและผู้บริหาร
- 2) พิจารณาความเหมาะสมของจำนวนโครงสร้าง และองค์ประกอบของคณะกรรมการเทียบกับธุรกิจของบริษัท
- 3) พิจารณากำหนดคุณสมบัติของกรรมการ วิธีการ หลักเกณฑ์ในการสรรหาบุคคลที่เหมาะสม
- 4) พิจารณาเสนอหลักเกณฑ์ในการสืบทอดตำแหน่งผู้บริหาร ให้คณะกรรมการบริษัทพิจารณา
- 5) กำหนดนโยบายผลตอบแทน แนวทางและวิธีการจ่ายค่าตอบแทนสำหรับกรรมการและผู้บริหาร
- 6) กำหนดหลักเกณฑ์ในการประเมินผลการปฏิบัติงานของคณะกรรมการบริษัทและกรรมการผู้จัดการ
- 7) พิจารณาทบทวนโครงสร้างการจ่ายค่าตอบแทนกรรมการให้สอดคล้องกับหน้าที่ความรับผิดชอบ

7. ค่าตอบแทน

1. ค่าตอบแทนที่เป็นตัวเงิน

(ก) ค่าตอบแทนในฐานะกรรมการ

ณ วันที่ 31 ธันวาคม 2550 ค่าตอบแทนกรรมการรวม 10 ราย เท่ากับ 4,030,000 บาท โดยเป็นค่าตอบแทนในรูปของค่าตอบแทนรายเดือนและโบนัส โดยมีรายละเอียดดังนี้

ชื่อ-สกุล	ตำแหน่ง	ค่าตอบแทนต่อปี
1. นายประสิทธิ์ ศิริมงคลเกษม	ประธานกรรมการบริษัท	455,000 บาท
2. นายวิรัช ศิริมงคลเกษม	รองประธานกรรมการบริษัทและกรรมการผู้จัดการ	390,000 บาท
3. นพ.อนันต์ ศิริมงคลเกษม	ประธานกรรมการบริหารและรองกรรมการผู้จัดการ	390,000 บาท
4. นายปรีชา บุญญานันต์	ประธานกรรมการตรวจสอบและกรรมการอิสระ	455,000 บาท
5. นพ.สาธิต กรณศ	กรรมการตรวจสอบและกรรมการอิสระ	390,000 บาท
6. นายปารเมศ เทตระกุล	กรรมการตรวจสอบและกรรมการอิสระ	390,000 บาท
7. นางสมสิริ อิงโพธิ์ชัย	กรรมการบริหาร	390,000 บาท
8. นางปราณี ภาคสุข	กรรมการบริหารและผู้อำนวยการฝ่ายการเงิน	390,000 บาท
9. น.ส.วรรณิ ศิริมงคลเกษม	กรรมการบริษัท	390,000 บาท
10. นายสุจิน ศิริมงคลเกษม	กรรมการบริษัท	390,000 บาท

(ข) ค่าตอบแทนในฐานะผู้บริหาร

ณ วันที่ 31 ธันวาคม 2550 ค่าตอบแทนผู้บริหารบริษัท ในปี 2550 จำนวน 12 ราย เท่ากับ 15,710,092 บาท โดยเป็นค่าตอบแทนในรูปเงินเดือนและโบนัส

2. ค่าตอบแทนอื่น

-ไม่มี-

8. การดูแลเรื่องการใช้อำนาจภายใน

บริษัทมีนโยบายกำกับดูแลป้องกันไม่ให้ผู้บริหารนำข้อมูลภายในของบริษัทไปใช้เพื่อประโยชน์ส่วนตน โดยห้ามมิให้ผู้บริหารรวมถึงคู่สมรสและบุตรที่ยังไม่บรรลุนิติภาวะของผู้บริหาร ใช้อำนาจภายในซึ่งยังมิได้เปิดเผยเพื่อทำการซื้อขายอินหรือรับอินหลักทรัพย์ที่ออกโดยบริษัท ก่อนที่ข้อมูลนั้นจะเปิดเผยสู่สาธารณชน ซึ่งเป็นการปฏิบัติตามกฎหมายที่เกี่ยวข้องกับธุรกิจหลักทรัพย์และตลาดหลักทรัพย์ และต้องรายงานต่อสำนักงานคณะกรรมการกำกับหลักทรัพย์และตลาดหลักทรัพย์ และตลาดหลักทรัพย์แห่ง

ประเทศไทย ทุกครั้งที่มีการซื้อขายอินหรือรับอินหลักทรัพย์ที่ออกโดยบริษัทภายใน 3 วันทำการนับจากวันที่เกิดรายการพร้อมทั้งสำเนาเอกสารดังกล่าวให้กับคณะกรรมการบริษัท

นอกจากนี้ บริษัทยังตระหนักถึงหน้าที่และความรับผิดชอบในการเปิดเผยข้อมูลให้แก่ประชาชนทราบ โดยยึดถือความถูกต้อง ชัดเจน เพียงพอ และความเท่าเทียมกัน ดังนั้นบริษัทได้กำหนดให้ผู้บริหารระดับสูงเปิดเผยสารสนเทศต่อเจ้าหน้าที่ของบริษัทตามความจำเป็นที่ต้องทราบเท่านั้น อีกทั้งบริษัทได้วางมาตรการเพื่อป้องกันการซื้อขายหลักทรัพย์โดยใช้ข้อมูลภายในของบริษัท กล่าวคือ บริษัทได้กำหนดนโยบายมิให้ผู้บริหารและเจ้าหน้าที่ของบริษัทที่ทราบข้อมูลภายในของบริษัททำการซื้อขายหุ้นของบริษัทในช่วงที่มีผลกระทบต่อราคาหุ้น โดยที่บริษัทจะสอบถามรายละเอียดการถือหลักทรัพย์ของผู้บริหารและเจ้าหน้าที่ของบริษัทที่เกี่ยวข้องในช่วงนั้นๆ เช่น ห้ามซื้อขายหลักทรัพย์โดยเฉพาะช่วง 1 เดือน ก่อนที่งบการเงินจะเปิดเผยต่อสาธารณชน

ที่ผ่านมาผู้บริหารและเจ้าหน้าที่ของบริษัทที่เกี่ยวข้อง ให้ความร่วมมือในการปฏิบัติตามข้อกำหนดดังกล่าวมาโดยตลอด โดยไม่เคยใช้ข้อมูลภายในเพื่อประโยชน์ส่วนตน ดังนั้นบริษัทยังไม่ได้ตั้งมาตรการลงโทษในเรื่องดังกล่าว

9. การควบคุมภายใน

บริษัทให้ความสำคัญต่อระบบควบคุมภายในเป็นอย่างยิ่ง เพื่อเป็นการป้องกันความเสียหายที่จะเกิดขึ้นกับบริษัทโดยรวม บริษัทได้กำหนดเป้าหมายและแผนการดำเนินงาน เพื่อเป็นแนวทางในการปฏิบัติงานและสามารถวัดผลได้ มีการจัดโครงสร้างองค์กรที่จะช่วยให้ฝ่ายบริหารสามารถดำเนินงานได้อย่างมีประสิทธิภาพ โดยมีการจัดแบ่งสายงาน โดยมีประธานกรรมการบริหารเป็นผู้รับผิดชอบดูแล มีการจัดทำนโยบายและระเบียบวิธีปฏิบัติไว้เป็นลายลักษณ์อักษร มีระบบการจัดการฝึกอบรมให้ความรู้ทักษะในการปฏิบัติงานแก่พนักงาน เพื่อให้พนักงานได้เกิดความเข้าใจและสามารถปฏิบัติได้อย่างถูกต้องและมีประสิทธิภาพ ทั้งยังจัดให้มีคู่มือพนักงาน กำหนดระเบียบวินัยของพนักงาน ทั้งนี้เพื่อให้การปฏิบัติงานของพนักงานมีประสิทธิภาพสูงสุด

นอกจากนี้บริษัทฯ มอบหมายให้คณะกรรมการตรวจสอบ ทำหน้าที่พิจารณาความเพียงพอของระบบควบคุมภายในของบริษัท โดยทบทวนงานของฝ่ายตรวจสอบภายในและผู้สอบบัญชีให้ปฏิบัติอย่างต่อเนื่อง เพื่อติดตามการดำเนินงานของบริษัทพิจารณาทบทวนประสิทธิภาพในการควบคุมการปฏิบัติงานภายในของบริษัทในด้านต่างๆ อย่างต่อเนื่อง

สาระสำคัญของระบบควบคุมภายในของบริษัทที่ได้กำหนดไว้ ดังนี้

- 1) บริษัทได้ให้ความสำคัญต่อการบริหารและจัดการความเสี่ยง โดยฝ่ายบริหารเป็นผู้วิเคราะห์ และประเมินความเสี่ยงให้แต่ละฝ่ายงานทราบถึงวัตถุประสงค์ นโยบายและการจัดการความเสี่ยงไว้อย่างชัดเจน ทั้งนี้เพื่อให้ฝ่ายต่างๆ ใช้เป็นแนวทางในการประเมินจุดเสี่ยง การระบุประเภทความเสี่ยง การวัดความเสี่ยง การควบคุม การลดความเสี่ยง รวมทั้งติดตามและประเมินผล เพื่อให้บริษัทสามารถบริหารความเสี่ยงได้อย่างมีประสิทธิภาพยิ่งขึ้น
- 2) บริษัทได้กำหนดภาระหน้าที่ อำนาจการดำเนินการของผู้บริหาร ผู้ปฏิบัติงาน ไว้เป็นลายลักษณ์อักษรอย่างชัดเจน มีการแบ่งแยกหน้าที่ผู้ปฏิบัติงานผู้ติดตามควบคุม และการประเมินผลออกจากกันเพื่อให้เกิดการตรวจสอบกันอย่างเหมาะสม ทั้งยังทำให้เกิดความโปร่งใสในการปฏิบัติงาน และป้องกันการกระทำที่ไม่สุจริต กำหนดขั้นตอนการปฏิบัติงานในแต่ละธุรกรรม โดยคำนึงถึงผลประโยชน์ของบริษัทเป็นหลัก
- 3) บริษัทได้เล็งเห็นความสำคัญในการพัฒนาระบบสารสนเทศเพื่อให้ข้อมูลของบริษัทมีความถูกต้องสมบูรณ์ทันสมัย และมีข้อมูลอย่างเพียงพอต่อการตัดสินใจของผู้บริหารและคณะกรรมการบริษัท
- 4) บริษัทได้ติดตามผลการดำเนินงานเปรียบเทียบกับเป้าหมายที่กำหนดไว้เป็นประจำทุกไตรมาส ในกรณีที่ผลดำเนินงานต่างจากเป้าหมายที่กำหนดไว้อย่างมีนัยสำคัญ ทางผู้บริหารจะดำเนินการตรวจสอบหาสาเหตุที่ทำให้ผลการดำเนินงานต่ำกว่าเป้าหมายและจัดทำข้อเสนอแนะ เพื่อหาแนวทางแก้ไข และรายงานให้คณะกรรมการบริษัททราบต่อไป

คณะกรรมการบริษัทมีความเห็นว่าระบบการควบคุมภายในของบริษัทและบริษัทย่อยมีความเพียงพอ และเหมาะสมกับการดำเนินธุรกิจของบริษัท บริษัทยังคงให้ความสำคัญต่อข้อเสนอแนะ ข้อคิดเห็นจากผู้สอบบัญชีและคณะกรรมการตรวจสอบเพื่อพัฒนาระบบการควบคุมภายใน การควบคุมการปฏิบัติงาน การบริหารจัดการความเสี่ยงให้มีประสิทธิภาพและประสิทธิผลเพิ่มขึ้น



ปัจจัยความเสี่ยง

1. ความเสี่ยงในการประกอบธุรกิจ

การเกิดโรคระบาดในสัตว์

การดำเนินธุรกิจการเลี้ยงสัตว์นั้น มีโอกาสที่จะเกิดโรคระบาดในสัตว์ได้ ซึ่งสาเหตุมาจากปัจจัยภายนอกและปัจจัยภายใน ในส่วนของปัจจัยภายในบริษัท สามารถลดความเสี่ยงในการเกิดโรคระบาดได้ โดยใช้วิธีการบริหารจัดการ ซึ่งปัจจุบันบริษัท จีเอฟพีที จำกัด (มหาชน) ได้มีระบบการเลี้ยงไก่ที่ทันสมัย เป็นระบบฟาร์มปิด และมีมาตรการดูแลป้องกันไม่ให้เกิดโรคระบาดในฟาร์มเลี้ยงไก่ของบริษัท รวมทั้งมีระบบสุขภาพที่ดี ทำให้ลดอัตราความเสี่ยงในการเกิดโรคระบาดได้

สำหรับสถานการณ์การเกิดโรคระบาดไข้หวัดนกในช่วง 2-3 ปีที่ผ่านมา บริษัทมีระบบการบริหารจัดการที่ดี ทำให้ไม่มีการเกิดโรคไข้หวัดนกระบาดในฟาร์มของบริษัทเลย อย่างไรก็ตาม บริษัทได้รับผลกระทบทางอ้อมจากการเกิดโรคระบาดไข้หวัดนกในไทย ส่งผลกระทบต่ออุตสาหกรรมโดยรวมและส่งผลกระทบต่อความสามารถในการทำกำไรและรายได้ของบริษัท

บริษัทพึ่งพาลูกค้าหรือผู้จัดจำหน่ายรายใหญ่หรือน้อยราย

บริษัท ฟาร์มกรงไทย จำกัด ซึ่งเป็นบริษัทย่อย ประกอบธุรกิจผลิตลูกไก่เนื้อและลูกไก่ไข่ โดยเฉพาะลูกไก่เนื้อ บริษัทต้องพึ่งพิงลูกค้ารายใหญ่เพียง 2 ราย คือ บริษัท เอ็ม.เค.เอส. ฟาร์ม จำกัด และบริษัท กรุงไทยอาหารสัตว์ จำกัด (มหาชน) โดยมียอดซื้อลูกไก่ในสัดส่วนที่สูงคือ 607.66 ล้านบาท หรือประมาณร้อยละ 7.37 ของรายได้รวมตามงบการเงินรวม อย่างไรก็ตาม บริษัทคาดว่าจะไม่มีปัญหากับลูกค้ารายนี้ เนื่องจากบริษัทมีผู้ถือหุ้นรายใหญ่เป็นผู้ถือหุ้นกลุ่มเดียวกัน

บริษัท เอ็ม.เค.เอส. ฟาร์ม จำกัด ซึ่งเป็นบริษัทย่อย ประกอบธุรกิจเลี้ยงไก่เนื้อ บริษัทพึ่งพิงลูกค้ารายใหญ่เพียงรายเดียวคือ บริษัท จีเอฟพีที จำกัด (มหาชน) ซึ่งมียอดซื้อสินค้าในปี 2550 ประมาณ 2,673 ล้านบาท คิดเป็นร้อยละ 33.54 ของรายได้รวมตามงบการเงินรวม อย่างไรก็ตาม บริษัทคาดว่าจะไม่มีปัญหากับลูกค้ารายนี้ เนื่องจากลูกค้ารายนี้เป็นบริษัทแม่ซึ่งมีผู้บริหารกลุ่มเดียวกัน

บริษัท กรุงไทยอาหารสัตว์ จำกัด (มหาชน) ซึ่งเป็นบริษัทย่อย ประกอบธุรกิจผลิตอาหารสัตว์ ในส่วนของอาหารไก่ บริษัทพึ่งพิงลูกค้ารายใหญ่ซึ่งเป็นบริษัทที่เกี่ยวข้องกัน คือ บริษัท เอ็ม.เค.เอส. ฟาร์ม จำกัด และบริษัท ฟาร์มกรงไทย จำกัด ในปีที่ผ่านมา ทั้งสองบริษัท มียอดสั่งซื้ออาหารไก่เป็นจำนวนเงิน 2,247 ล้านบาท หรือคิดเป็นร้อยละ 27.28 ของรายได้รวมตามงบการเงินรวม หากบริษัทต้องสูญเสียลูกค้า 2 รายนี้ จะมีผลต่อรายได้ของบริษัท ถ้าบริษัทไม่สามารถหาลูกค้ามาทดแทนได้ อย่างไรก็ตาม บริษัทคาดว่าจะไม่มีปัญหากับลูกค้าทั้ง 2 รายนี้ เนื่องจากผู้ถือหุ้นรายใหญ่เป็นผู้ถือหุ้นกลุ่มเดียวกัน

บริษัท จีเอฟ ฟูดส์ จำกัด ซึ่งเป็นบริษัทย่อย ประกอบธุรกิจผลิตและจำหน่ายอาหารแปรรูป บริษัทต้องสั่งซื้อเนื้อไก่เพื่อนำมาผลิตสินค้า บริษัทต้องพึ่งพาผู้จัดจำหน่ายเพียงรายเดียวคือ บริษัท จีเอฟพีที จำกัด (มหาชน) ซึ่งเป็นบริษัทแม่ ยอดสั่งซื้อเนื้อไก่คิดเป็นมูลค่า 116 ล้านบาท หรือคิดเป็นร้อยละ 1.41 ของรายได้รวมตามงบการเงินรวม หากบริษัทต้องสูญเสียผู้จัดจำหน่ายรายนี้ จะมีผลกระทบต่อต้นทุนการผลิตของบริษัท อย่างไรก็ตาม บริษัทคาดว่าจะไม่มีปัญหากับผู้จัดจำหน่ายรายนี้ เนื่องจากผู้จัดจำหน่ายรายนี้เป็นบริษัทแม่ และผู้ถือหุ้นรายใหญ่ของทั้ง 2 บริษัท เป็นผู้ถือหุ้นกลุ่มเดียวกัน

บริษัท ฟิง ฟิง ตลาดสินค้าที่มีข้อจำกัด

ในปี 2550 สาเหตุการแพร่ระบาดของโรคไข้หวัดนกในไทย ทำให้บริษัทสามารถส่งออกได้เฉพาะเนื้อไก่ปรุงสุกเท่านั้น ตลาดญี่ปุ่นซึ่งเป็นตลาดหลัก บริษัทส่งออกถึงร้อยละ 53 ซึ่งมีมูลค่าประมาณ 549 ล้านบาท หรือคิดเป็นร้อยละ 6.66 ของรายได้รวมตามงบการเงินรวมของบริษัท และตลาดยุโรปซึ่งเป็นตลาดรอง ได้มีการเปลี่ยนแปลงวิธีการนำเข้าโดยใช้ระบบโควต้า โดยเริ่มใช้ตั้งแต่วันที่ 1 กรกฎาคม 2550 เป็นต้นไป ประเทศไทยได้รับโควต้าในการส่งออกไก่สุกเป็นจำนวน 160,033 ดัน ในปี 2550 บริษัทส่งออกคิดเป็นร้อยละ 44 ซึ่งมีมูลค่าประมาณ 449 ล้านบาท หรือคิดเป็นร้อยละ 5.45 ของรายได้รวมตามงบการเงินรวมของบริษัท

จากการฟิง ฟิง ตลาดของประเทศญี่ปุ่นและสหภาพยุโรปในสัดส่วนที่สูงนี้เอง ทำให้การดำเนินธุรกิจของบริษัทอาจได้รับผลกระทบจากการเปลี่ยนแปลงนโยบายทางการค้าของกลุ่มประเทศดังกล่าว เช่น การเพิ่มอัตราภาษีขาเข้า การเพิ่มมาตรการด้านสุขอนามัย รวมทั้งการกำหนดมาตรฐานการนำเข้าที่สูงขึ้น การเปลี่ยนแปลงปัจจัยดังกล่าว อาจมีผลกระทบต่อต้นทุนการผลิต ยอดขายสินค้า และความสามารถในการทำกำไรในอนาคตของบริษัทอย่างมีนัยสำคัญ การที่จะเปิดตลาดใหม่หรือขยายตลาดไปยังประเทศอื่น อาจไม่สามารถกระทำได้ง่าย หรืออาจจะต้องใช้ระยะเวลานาน เนื่องจากแต่ละประเทศกำหนดมาตรฐานการนำเข้าต่างกัน

2. ความเสี่ยงเกี่ยวกับการผลิต

วัตถุดิบมีราคาผันแปรไปตามราคาซื้อขายของตลาดโลก

บริษัทย่อยซึ่งประกอบธุรกิจด้านผลิตอาหารสัตว์ ได้รับผลกระทบอย่างมากจากราคาวัตถุดิบที่ผันแปรไปตามราคาซื้อขายในตลาดโลก โดยเฉพาะในช่วงปี 2550 นี้ ราคาวัตถุดิบที่ใช้ในการผลิตอาหารสัตว์มีการปรับราคาสูงขึ้นอย่างต่อเนื่อง เนื่องจากข้าวโพดและกากถั่วเหลืองซึ่งเป็นวัตถุดิบที่สำคัญที่ใช้ในการผลิตอาหารสัตว์ สามารถนำไปผลิตน้ำมันไบโอดีเซลได้ ทำให้วัตถุดิบมีการปรับราคาสูงส่งผลกระทบต่อต้นทุนการเลี้ยงไก่

3. ความเสี่ยงด้านการบริหารและการจัดการ

บริษัทมีผู้ถือหุ้นรายใหญ่ถือหุ้นมากกว่าร้อยละ 50

ณ วันที่ 31 ธันวาคม 2550 กลุ่มตระกูลศิริมงคลเกษม ถือหุ้นในบริษัทคิดเป็นร้อยละ 60 ของจำนวนหุ้นที่จำหน่ายได้แล้วทั้งหมดของบริษัท ซึ่งทำให้กลุ่มศิริมงคลเกษมสามารถควบคุมมติที่ประชุมผู้ถือหุ้นได้เกือบทั้งหมด ไม่ว่าจะเป็นเรื่องการแต่งตั้งกรรมการหรือการขอมติในเรื่องอื่นที่ต้องใช้เสียงส่วนใหญ่ของที่ประชุมผู้ถือหุ้นยกเว้นเรื่องที่เกี่ยวข้องกับบริษัทกำหนดให้ต้องได้รับเสียง 3 ใน 4 ของที่ประชุมผู้ถือหุ้น ดังนั้นผู้ถือหุ้นรายอื่นจึงไม่สามารถรวบรวมคะแนนเสียงเพื่อตรวจสอบและถ่วงดุลเรื่องที่ผู้ถือหุ้นใหญ่เสนอได้

4. ความเสี่ยงด้านการเงิน

ณ วันที่ 31 ธันวาคม 2550 บริษัท จีเอฟพีที จำกัด (มหาชน) และบริษัทย่อยไม่มีเงินกู้ยืมที่เป็นสกุลเงินตราต่างประเทศ แต่มีความเสี่ยงทางการเงินที่เกิดจากการสั่งซื้อวัตถุดิบจากต่างประเทศ และการขายสินค้าเป็นสกุลเงินตราต่างประเทศ บริษัทฯ ได้มีนโยบายป้องกันความเสี่ยงจากอัตราแลกเปลี่ยน จึงได้ทำสัญญาซื้อขายเงินตราต่างประเทศล่วงหน้าไว้กับสถาบันการเงินหลายแห่ง (โปรดดูรายละเอียดในหมายเหตุประกอบงบการเงินข้อ 27 และข้อ 28)

5. ความเสี่ยงเกี่ยวกับการเสนอขายหลักทรัพย์

-ไม่มี-



รายการระหว่างกัน

บริษัท จีเอฟพีที จำกัด (มหาชน) และบริษัทย่อย มีรายการระหว่างกันกับบริษัทที่เกี่ยวข้องและผู้บริหารของบริษัท ในกรณีที่มีความจำเป็นอันเนื่องมาจากการดำเนินธุรกิจและสนับสนุนธุรกิจของบริษัทเท่านั้น เช่น การซื้อขายวัตถุดิบและการให้ความช่วยเหลือทางการเงิน ซึ่งรายการระหว่างกันดังกล่าว เป็นไปตามลักษณะการดำเนินธุรกิจตามปกติ และมีการกำหนดราคาซื้อขายเช่นเดียวกับเงื่อนไขการค้าที่ให้แก่บุคคลทั่วไป

รายละเอียดของรายการระหว่างกันที่เกิดขึ้นในปี 2550 มีดังนี้

1. รายการระหว่างกันของบริษัทฯ และบริษัทย่อยกับบริษัทที่เกี่ยวข้องกัน

ลักษณะของรายการ

ก) รายการธุรกิจปกติและรายการสนับสนุนธุรกิจปกติ

เนื่องจากกลุ่มบริษัท จีเอฟพีที จำกัด (มหาชน) ดำเนินธุรกิจครบวงจร ดังนั้นการซื้อขายระหว่างกันเป็นเรื่องปกติ โดยฝ่ายจัดการได้คำนึงถึงความสมดุลผลของรายการและคำนึงถึงความเป็นธรรม โดยใช้ราคาตลาดเป็นราคาอ้างอิงในการกำหนดราคาซื้อขาย ซึ่งเป็นราคาเดียวกันกับการทำรายการกับบุคคลภายนอก

ข) การเช่าหรือให้เช่าสังหาริมทรัพย์

บริษัท จีเอฟพีที จำกัด (มหาชน) และบริษัทย่อย

บริษัท จีเอฟพีที จำกัด (มหาชน) และบริษัทย่อยได้ทำสัญญาเช่าพื้นที่อาคารสำนักงานกับบริษัท ป.เจริญพันธ์อาหารสัตว์ จำกัด ซึ่งเป็นบริษัทที่เกี่ยวข้องกัน เพื่อใช้เป็นที่ตั้งอาคารสำนักงานใหญ่ เป็นระยะเวลา 3 ปี (1 สิงหาคม 2549 - 31 กรกฎาคม 2552) โดยคิดค่าเช่าตามพื้นที่ใช้สอย มูลค่ารวมของค่าเช่าทั้งหมดตลอดอายุสัญญาเท่ากับ 38,322,000 บาท

บริษัท จีเอฟพีที จำกัด (มหาชน)

บริษัท จีเอฟพีที จำกัด (มหาชน) ได้เช่าอาคารซึ่งตั้งอยู่ที่ถนนบางพลี จ.สมุทรปราการ จากบริษัท เอ็ม.เค.เอส.คอนโดทาว์น จำกัด เป็นระยะเวลา 3 ปี (1 เมษายน 2549 - 31 มีนาคม 2552) เพื่อทำร้านขายผลิตภัณฑ์จากเนื้อไก่ โดยคิดค่าเช่าเดือนละ 18,600 บาท

บริษัท จีเอฟพีที จำกัด (มหาชน) ได้เช่าอาคารซึ่งตั้งอยู่ที่ถนนสุขสวัสดิ์ กรุงเทพฯ จากบริษัท ป.เจริญพันธ์อาหารสัตว์ จำกัด เป็นระยะเวลา 3 ปี (1 มิถุนายน 2550 - 30 พฤษภาคม 2553) เพื่อทำร้านขายผลิตภัณฑ์จากเนื้อไก่ โดยคิดค่าเช่าเดือนละ 10,000 บาท

บริษัท จีเอฟพีที จำกัด (มหาชน) ได้เช่าที่ดินจากบริษัท ป.เจริญพันธ์โปรดิวส์ จำกัด ซึ่งเป็นบริษัทที่เกี่ยวข้องกัน เพื่อสร้างคอนโดที่พักอาศัยให้กับพนักงานเช่า โดยเช่าที่ดินจำนวน 16 ไร่ 62 ตารางวา ซึ่งตั้งอยู่ที่ตำบลบางปลา อำเภอบางพลี จังหวัดสมุทรปราการ มีกำหนดระยะเวลา 20 ปี นับตั้งแต่วันที่ 1 สิงหาคม 2550 จนถึง 31 กรกฎาคม 2570 มูลค่ารวมของค่าเช่าเท่ากับ 22,377,192 บาท โดยมีวัตถุประสงค์เพื่อเป็นสวัสดิการและเป็นแรงจูงใจในการทำงาน เนื่องจากปัจจุบันพนักงานมีปัญหาด้านที่พักอาศัยและบริษัทอยู่ในระหว่างขยายกำลังการผลิตเพิ่มเติมในส่วนของการแปรรูปผลิตภัณฑ์จากเนื้อไก่ซึ่งบริษัทต้องการจ้างแรงงานเพิ่มเติมอีกจำนวน 1,500 คน

บริษัทย่อย

บริษัท เอ็ม.เค.เอส.ฟาร์ม จำกัด ซึ่งเป็นบริษัทย่อย ทำการเช่าฟาร์มเพื่อทำฟาร์มเลี้ยงไก่จากบริษัท ป.เจริญพันธ์ จี.พี. ฟาร์ม จำกัด จำนวนเนื้อที่ 1,000 ไร่ ซึ่งตั้งอยู่ที่จังหวัดชลบุรี มีกำหนดระยะเวลา 20 ปี นับตั้งแต่วันที่ 1 ตุลาคม 2546 จนถึง 30 กันยายน 2566

โดยคิดค่าเช่าเดือนละ 40,000 บาท

บริษัท เอ็ม.เค.เอส.ฟาร์ม จำกัด ซึ่งเป็นบริษัทย่อย ทำการเช่าฟาร์มเพื่อทำฟาร์มเลี้ยงไก่จากบริษัท ป.เจริญพันธ์โปรตีนสัตว์ จำกัด จำนวนเนื้อที่ 59 ไร่ 79 ตารางวา ซึ่งตั้งอยู่ที่จังหวัดชลบุรี มีกำหนดระยะเวลา 3 ปี นับตั้งแต่วันที่ 1 สิงหาคม 2549 จนถึง 31 กรกฎาคม 2552 โดยคิดค่าเช่าเดือนละ 25,000 บาท

2. รายการระหว่างกันของบริษัทฯ และบริษัทย่อยกับกรรมการบริษัทและบุคคลที่เกี่ยวข้องกัน

ก) การรับความช่วยเหลือด้านการเงิน

บริษัท จีเอฟพีที จำกัด (มหาชน) และบริษัทย่อย รับความช่วยเหลือทางการเงินจากกรรมการบริษัทและบุคคลที่เกี่ยวข้องกัน โดยมีวงเงินกู้ยืมไม่เกิน 1,500 ล้านบาท และอัตราดอกเบี้ยไม่เกินร้อยละ 6 ต่อปี ระยะเวลาการกู้ยืม 1 ปี โดยเริ่มตั้งแต่วันที่ 1 กุมภาพันธ์ 2550 - 31 มกราคม 2551 โดยชำระดอกเบี้ยรายเดือนและไม่มีการค้ำประกันหรือหลักประกัน โดยมีวัตถุประสงค์เพื่อเสริมสภาพคล่องให้กับบริษัทในการขยายกิจการ ซึ่งบริษัทได้มีการสร้างโรงงานแปรรูปผลิตภัณฑ์จากเนื้อไก่ โรงงานอาหารสัตว์และฟาร์มเลี้ยงไก่ป๋วยพันธุ์

ข) การซื้อที่ดินจากกรรมการบริษัท

บริษัท ไทยอาหารสัตว์ จำกัด (มหาชน) ซึ่งเป็นบริษัทย่อย ได้ซื้อที่ดินจากนายประสิทธิ์ ศิริมงคลเกษม เมื่อวันที่ 1 กรกฎาคม 2550 จำนวน 4 ไร่ 48 ตารางวา ซึ่งตั้งอยู่ที่จังหวัดสมุทรปราการ โดยซื้อในราคา 12 ล้านบาท โดยมีวัตถุประสงค์เพื่อนำไปสร้างคลังสินค้าเพื่อเก็บวัตถุดิบอาหารสัตว์

3. ความสมเหตุสมผลของรายการ

ขั้นตอนอนุมัติการทำรายการระหว่างกันดังกล่าวข้างต้น ในส่วนของรายการธุรกิจปกติ รายการสนับสนุนธุรกิจปกติ หรือรายการที่มีขนาดของรายการขนาดเล็ก ฝ่ายจัดการได้มีการพิจารณาแต่ละรายการอย่างละเอียดรอบคอบ โดยคำนึงถึงประโยชน์สูงสุดของบริษัท โดยใช้ราคาตลาดเป็นราคาอ้างอิงในการกำหนดราคาซื้อขาย หรือใช้ราคาประเมินจากผู้ประเมินอิสระ ซึ่งเป็นราคาเดียวกันกับการทำรายการกับบุคคลภายนอก นอกจากนี้ในส่วนของรายการที่มีขนาดของรายการขนาดกลาง ได้ผ่านความเห็นชอบจากคณะกรรมการตรวจสอบอีกด้วย

4. นโยบายการทำรายการระหว่างกันในอนาคต

บริษัทมีนโยบายการทำรายการระหว่างกันโดยให้ปฏิบัติตามระเบียบสำนักงานคณะกรรมการกำกับหลักทรัพย์และตลาดหลักทรัพย์ และตลาดหลักทรัพย์แห่งประเทศไทย รวมทั้งให้เป็นไปตามมาตรฐานการบัญชีเรื่องการเปิดเผยข้อมูลเกี่ยวกับบุคคลหรือกิจการที่เกี่ยวข้องกัน ทั้งนี้ ในอนาคตหากบริษัทฯ ต้องทำรายการระหว่างกันกับบุคคลที่อาจมีความขัดแย้ง บริษัทจะขอความเห็นชอบจากคณะกรรมการตรวจสอบเกี่ยวกับความเหมาะสมของรายการดังกล่าว เพื่อให้ประกอบในการตัดสินใจของคณะกรรมการบริษัท โดยคำนึงถึงประโยชน์สูงสุดของผู้ถือหุ้น

(โปรดดูรายละเอียดรายการระหว่างกันเพิ่มเติมในหมายเหตุประกอบงบการเงิน ข้อ 8)



คำอธิบายและการวิเคราะห์ของฝ่ายจัดการ

ผลการดำเนินงาน

ผลการดำเนินงานรวมในปี 2550 บริษัทมีกำไรสุทธิเท่ากับ 282.91 ล้านบาท หรือกำไรต่อหุ้นเท่ากับ 2.26 บาท เมื่อเปรียบเทียบกับผลการดำเนินงานรวมในรอบเดียวกันของปีที่แล้ว บริษัทมีกำไรสุทธิเท่ากับ 112.03 ล้านบาท หรือกำไรต่อหุ้นเท่ากับ 0.89 บาท หรือเพิ่มขึ้นคิดเป็นร้อยละ 152.52 สาเหตุที่ผลการดำเนินงานรวมเพิ่มขึ้นในปี 2550 เนื่องจากอัตรากำไรขั้นต้นเพิ่มขึ้นจากร้อยละ 9.92 ในปี 2549 มาเป็นร้อยละ 11.50 ในปี 2550 ทั้งนี้เป็นเพราะรายได้จากการขายเพิ่มขึ้นร้อยละ 12.48 ซึ่งเป็นผลมาจากปริมาณการส่งออกเนื้อไก่แปรรูปในปี 2550 เพิ่มขึ้นร้อยละ 64

นอกจากนี้ ในปี 2550 บริษัทมีการเปลี่ยนแปลงนโยบายการบันทึกบัญชีของเงินลงทุนในบริษัทย่อยและบริษัทร่วมในงบการเงินเฉพาะกิจการจากวิธีส่วนได้เสียเป็นวิธีราคาทุน เพื่อให้เป็นไปตามข้อกำหนดใหม่ของมาตรฐานการบัญชี ฉบับที่ 44 โดยบริษัทฯ ได้ปรับปรุงย้อนหลังงบการเงินที่แสดงเปรียบเทียบกับ ทั้งนี้เงินลงทุนในบริษัทย่อยและบริษัทร่วมที่แสดงอยู่ในงบการเงินเฉพาะกิจการนั้น บันทึกโดยใช้ราคาทุนเดิม (Historical Cost) เป็นราคาทุนเริ่มต้น ซึ่งการเปลี่ยนแปลงนโยบายดังกล่าว ทำให้กำไรสุทธิในงบการเงินเฉพาะกิจการ ไม่เท่ากับกำไรสุทธิในงบการเงินรวม โดยงวดปีสิ้นสุดวันที่ 31 ธันวาคม 2550 งบการเงินรวมมีกำไรสุทธิเท่ากับ 282.91 ล้านบาท ส่วนงบการเงินเฉพาะกิจการมีกำไรสุทธิเท่ากับ 259.94 ล้านบาท โดยมีรายละเอียดดังนี้

1. การเปลี่ยนแปลงวิธีบันทึกบัญชีดังกล่าว ทำให้งบการเงินเฉพาะกิจการสำหรับงวดปีสิ้นสุดวันที่ 31 ธันวาคม 2550 แสดงกำไรสุทธิลดลง เนื่องจากงบการเงินเฉพาะกิจการไม่ได้รวมรายการส่วนแบ่งกำไรจากเงินลงทุนในบริษัทย่อยและบริษัทร่วมซึ่งบันทึกโดยวิธีส่วนได้เสีย

2. ผลกระทบต่อรายการอื่น ในงบการเงินเฉพาะกิจการสำหรับงบการเงินสิ้นสุดวันที่ 31 ธันวาคม 2549 ได้แก่เงินลงทุนในบริษัทย่อยและบริษัทร่วมลดลงจำนวน 1,063.32 ล้านบาท โดยกระทบรายการบัญชีส่วนเกินทุนจากการตีราคาที่ดินของบริษัทย่อยลดลงจำนวน 729.11 ล้านบาท และกำไรสะสมที่ได้แสดงไว้ในงบดุลลดลงจำนวน 283.68 ล้านบาท ทั้งนี้ผลกระทบของการเปลี่ยนแปลงหลักการบัญชีนี้ ได้แสดงให้เห็นว่า “ผลกระทบจากการเปลี่ยนแปลงนโยบายบัญชีเกี่ยวกับเงินลงทุนในบริษัทย่อยและบริษัทร่วมในงบการเงินเฉพาะกิจการของบริษัทฯ” ในงบแสดงการเปลี่ยนแปลงส่วนของผู้ถือหุ้นเฉพาะกิจการ

นอกจากนี้ ในปี 2550 บริษัทได้มีการเปลี่ยนแปลงนโยบายการบัญชีของกลุ่มบริษัทย่อยให้มีนโยบายบัญชีเดียวกันตามมาตรฐานการบัญชี ฉบับที่ 44 เรื่องงบการเงินรวมและงบการเงินเฉพาะกิจการ ทำให้บริษัทต้องปรับงบการเงินของบริษัทย่อยสองแห่งเพื่อใช้ในการจัดทำงบการเงินรวม โดยปรับนโยบายบัญชีเกี่ยวกับการตีราคาที่ดินของบริษัทย่อยดังกล่าวจากการใช้วิธีราคาที่ดินใหม่เปลี่ยนเป็นราคาทุน มีผลทำให้บัญชีที่ดินและบัญชีส่วนเกินทุนจากการตีราคาที่ดินในงบการเงินรวมลดลงจำนวน 729.11 ล้านบาท อย่างไรก็ตาม การเปลี่ยนแปลงนโยบายบัญชีดังกล่าว ส่งผลกระทบต่อการแสดงรายการบัญชีที่เกี่ยวข้องกับเงินลงทุนในบริษัทย่อยและบริษัทร่วมในงบการเงินเฉพาะกิจการเท่านั้น ไม่ได้มีผลกระทบต่อการจัดทำงบการเงินรวมและปัจจัยพื้นฐานการทำธุรกิจของบริษัทฯ แต่อย่างใด

ปัจจัยสำคัญที่มีผลกระทบต่อผลการดำเนินงานของบริษัท

1) นโยบายของหน่วยงานรัฐ

1.1 ข้อจำกัดในการส่งออก

การส่งออกสินค้าเนื้อไก่ไปยังต่างประเทศ มีข้อจำกัดในการส่งออกสินค้าที่แตกต่างกัน ทั้งนี้ขึ้นอยู่กับนโยบายของแต่ละประเทศ บางประเทศใช้นโยบายด้านภาษี บางประเทศใช้นโยบายด้านสุขอนามัย เป็นต้น ในอนาคตนโยบายด้านสุขอนามัยจะ

เป็นนโยบายที่สำคัญที่ประเทศผู้นำเข้าใช้เป็นเครื่องมือในการกีดกันทางการค้า เช่น นโยบายด้านมาตรฐานสินค้าระบบ ISO 9000, GMP และ HACCP นโยบายด้านสิ่งแวดล้อมและสิทธิมนุษยชน และนโยบายด้าน Animal Welfare เป็นต้น ส่วนนโยบายด้านภาษี จะใช้น้อยลง เพราะแต่ละประเทศจะเข้าสู่ระบบ WTO หรือการค้าแบบเสรี ซึ่งทางรัฐบาลจะลดการอุดหนุนและลดภาษีนำเข้าด้วย

1.2 การกำหนดโควตา

ในปี 2550 รัฐบาลกำหนดให้นำเข้าข้าวโพดในโควตา ซึ่งเป็นวัตถุดิบที่สำคัญในการผลิตอาหารสัตว์ โดยให้นำเข้าในช่วงระหว่างวันที่ 1 มีนาคม 2550 ถึง 30 มิถุนายน 2550 โดยองค์การคลังสินค้าเท่านั้น และจำกัดโควตาการนำเข้าไว้ไม่เกิน 54,700 ตัน

1.3 การกำหนดราคา

ธุรกิจด้านอาหารสัตว์มีความเกี่ยวข้องกับนโยบายการกำหนดราคา ไม่ว่าจะเป็นการซื้อวัตถุดิบหรือราคาขายอาหารสัตว์ กล่าวคือการซื้อกากถั่วเหลืองในประเทศต้องรับซื้อในราคาไม่ต่ำกว่า 9.85 บาทต่อกิโลกรัม ส่วนราคาขายอาหารสัตว์ บริษัทไม่สามารถปรับราคาขายขึ้นลงได้ในทันทีทันใด เนื่องจากการปรับราคาขายจะต้องได้รับการอนุมัติจากกรมการค้าภายใน กระทรวงพาณิชย์

2) อัตราแลกเปลี่ยนเงินตราต่างประเทศ

การที่ค่าเงินบาทแข็งค่าขึ้นอย่างมากในปี 2550 ส่งผลกระทบต่อรายได้และกำไรจากการดำเนินงานของบริษัท

ผลการดำเนินงานที่ผ่านมายของแต่ละสายธุรกิจ



1) สายธุรกิจอาหารสัตว์

รายได้จากการขาย

ในปี 2550 บริษัทมีรายได้จากการขายเพิ่มขึ้นร้อยละ 11 เนื่องจากราคาขายอาหารสัตว์ปรับตัวสูงขึ้นร้อยละ 5 ทั้งนี้ เป็นเพราะต้นทุนการผลิตอาหารสัตว์มีต้นทุนสูงขึ้นถึงร้อยละ 23 เนื่องจากราคาวัตถุดิบที่ใช้ในการผลิตอาหารสัตว์มีราคาสูงขึ้น ส่วนปริมาณการผลิตเพิ่มขึ้นเพียงร้อยละ 2

รายได้อื่น

ในปี 2550 บริษัทมีรายได้อื่นเพิ่มขึ้นร้อยละ 21 ส่วนใหญ่เป็นรายได้จากค่าบรรทุกสินค้าซึ่งเรียกเก็บจากลูกค้า ซึ่งรายการดังกล่าวข้างต้นเป็นรายการที่เกิดจากการดำเนินงานตามปกติ

ต้นทุนและค่าใช้จ่ายในการขายและบริหาร

ในปี 2550 ต้นทุนการขายเพิ่มขึ้นร้อยละ 13 เนื่องจากปริมาณการขายอาหารสัตว์เพิ่มขึ้น อีกทั้งราคาอาหารสัตว์มีการปรับราคาสูงขึ้น ส่วนค่าใช้จ่ายในการขายและบริหารเพิ่มขึ้นร้อยละ 15 เนื่องจากต้นทุนค่าบรรทุกสินค้าเพิ่มขึ้นร้อยละ 14 อีกทั้งขาดทุนจากการด้อยค่าไปฟอแมพันธุ์อีก 3.90 ล้านบาท

กำไร

อัตรากำไรขั้นต้นในปี 2550 ลดลงจากร้อยละ 6 มาเป็นร้อยละ 4 สืบเนื่องจากการที่ราคาวัตถุดิบที่ใช้ในการผลิตอาหารสัตว์มีราคาสูงขึ้น เช่น ข้าวโพด กากถั่วเหลือง เป็นต้น ทำให้บริษัทมีผลขาดทุนสุทธิเท่ากับ 24.64 ล้านบาท หรือขาดทุนต่อหุ้นเท่ากับ 0.62 บาท ในขณะที่ปี 2549 บริษัทมีกำไรสุทธิเท่ากับ 57.81 ล้านบาท หรือกำไรต่อหุ้นเท่ากับ 1.45 บาท

อัตราผลตอบแทนจากผู้ถือหุ้น

ในปี 2550 บริษัทมีขาดทุนสุทธิเท่ากับ 24.64 ล้านบาท หรือขาดทุนต่อหุ้นเท่ากับ 0.62 บาท คณะกรรมการบริษัทได้มีมติให้งดจ่ายเงินปันผลในปีนี้ เนื่องจากบริษัทยังมีผลขาดทุนสะสม ทำให้ไม่สามารถจ่ายเงินปันผลได้ ทั้งนี้ นโยบายการจ่ายเงินปันผลของบริษัทขึ้นอยู่กับผลการดำเนินงานของบริษัทเป็นหลัก

Grandparent Chicken Farm

2) สายธุรกิจฟาร์มเลี้ยงไก่ปู่ย่าพันธุ์

รายได้จากการขาย

บริษัทย่อยแห่งนี้มีวัตถุประสงค์หลักคือทำฟาร์มเลี้ยงไก่ปู่ย่าพันธุ์แต่เนื่องจากการเกิดโรคระบาดไข้หวัดนกอย่างหนักในปี 2547 ทำให้คณะกรรมการบริษัทชะลอการลงทุนทำฟาร์มเลี้ยงไก่ปู่ย่าพันธุ์ออกไปก่อน โดยในปี 2547 ได้เริ่มทำธุรกิจซื้อขายวัตถุดิบ โดยรับทำหน้าที่เป็นตัวแทนรับซื้อวัตถุดิบจากบุคคลภายนอกแล้วขายวัตถุดิบที่รับซื้อมานั้นให้กับบริษัทในกลุ่มจีเอฟพีที ทำให้บริษัทย่อยแห่งนี้มีรายได้จากการขาย 2 ส่วน คือ รายได้จากการขายวัตถุดิบที่ใช้ในการผลิตอาหารสัตว์และรายได้จากการขายลูกไก่พ่อแม่พันธุ์

ในปี 2550 บริษัทย่อยแห่งนี้มีรายได้จากการขายเพียงส่วนงานเดียวคือ รายได้จากการขายลูกไก่พ่อแม่พันธุ์เป็นจำนวนเงิน 73 ล้านบาท โดยในปี 2549 บริษัทย่อยแห่งนี้ มีรายได้จากการขาย 2 ส่วนงาน คือ มีรายได้จากการขายลูกไก่พ่อแม่พันธุ์เป็นจำนวนเงิน 22 ล้านบาท และมีรายได้จากการซื้อขายวัตถุดิบเป็นจำนวนเงิน 326 ล้านบาท

รายได้อื่น

รายได้อื่นในปี 2550 เท่ากับ 3.04 ล้านบาท ส่วนรายได้อื่นในปี 2549 เท่ากับ 1.53 ล้านบาท เพิ่มขึ้นคิดเป็นร้อยละ 122 โดยเพิ่มขึ้นจากกำไรจากการขายไก่พ่อแม่พันธุ์ปลดระหว่างเป็นจำนวนเงิน 1.80 ล้านบาท ซึ่งรายการดังกล่าวเป็นรายการที่เกิดจากการดำเนินงานตามปกติ

ต้นทุนและค่าใช้จ่ายในการขายและบริหาร

ต้นทุนขายเพิ่มขึ้นคิดเป็นร้อยละ 300 เนื่องจากปริมาณการขายลูกไก่พ่อแม่พันธุ์เพิ่มขึ้นร้อยละ 305 ทั้งนี้เป็นเพราะฟาร์มเลี้ยงไก่ปู่ย่าพันธุ์สร้างเสร็จในปี 2550 ส่งผลให้ปริมาณการขายเพิ่มขึ้นดังกล่าว ส่วนค่าใช้จ่ายในการขายและบริหารเพิ่มขึ้น 2.24 ล้านบาท โดยเพิ่มจากสัดส่วนยอดขาย

กำไร

อัตรากำไรขั้นต้นในส่วนของรายได้จากการขายลูกไก่พ่อแม่พันธุ์ลดลงจากร้อยละ 21 ในปี 2549 มาเป็นร้อยละ 16 ในปี 2550 เนื่องจากราคาวัตถุดิบที่ใช้ในการผลิตอาหารสัตว์มีราคาสูงขึ้น เช่น ข้าวโพด กากถั่วเหลือง เป็นต้น ส่งผลให้ต้นทุนการเลี้ยงไก่สูงขึ้น อย่างไรก็ตาม บริษัทมีกำไรสุทธิเพิ่มขึ้นจากปี 2549 เนื่องจากปริมาณการขายที่เพิ่มขึ้น ส่งผลให้บริษัทมีกำไรสุทธิในปี 2550 เท่ากับ 9.69 ล้านบาท หรือกำไรต่อหุ้นเท่ากับ 0.48 บาท ในขณะที่ปี 2549 บริษัทมีกำไรสุทธิเท่ากับ 7.92 ล้านบาท หรือกำไรต่อหุ้นเท่ากับ 0.72 บาท

อัตราผลตอบแทนจากผู้ถือหุ้น

ในปี 2550 บริษัทมีกำไรสุทธิ 9.69 ล้านบาท หรือกำไรต่อหุ้นเท่ากับ 0.48 บาท คณะกรรมการบริษัทได้มีมติให้จ่ายเงินปันผลในปีนี้ เนื่องจากบริษัทอยู่ในช่วงเริ่มเลี้ยงไก่ปู่ย่าพันธุ์ และบริษัทยังต้องใช้เงินทุนหมุนเวียนอีกมากในการขยายกำลังการผลิตอย่างต่อเนื่อง ทั้งนี้นโยบายการจ่ายเงินปันผลของบริษัทขึ้นอยู่กับผลการดำเนินงานของบริษัทเป็นหลัก



3) สายธุรกิจโรงฟักไข่

รายได้จากการขาย

ในปี 2550 บริษัทมีรายได้จากการขายเพิ่มขึ้นร้อยละ 36 เนื่องจากปริมาณการขายเพิ่มขึ้นถึงร้อยละ 43 ทั้งนี้เป็นเพราะบริษัทได้มีการส่งออกเนื้อไก่เพิ่มขึ้น ส่งผลให้ปริมาณการขายลูกไก่เนื้อเพิ่มขึ้นตามไปด้วย

รายได้อื่น

ในปี 2550 บริษัทมีรายได้อื่นลดลงเป็นจำนวนเงิน 47 ล้านบาท หรือลดลงคิดเป็นร้อยละ 78 เนื่องจากในปี 2549 บริษัทมีรายได้จากค่าขนส่งสินค้าที่เรียกเก็บจากลูกค้า แต่ในปี 2550 บริษัทไม่มีรายได้ในส่วนนี้ เนื่องจากลูกค้ามารับสินค้าที่หน้าฟาร์ม ส่งผลให้รายได้อื่นลดลงเป็นจำนวนเงิน 40 ล้านบาท ซึ่งรายการดังกล่าวเป็นรายการที่เกิดจากการดำเนินงานตามปกติ

ต้นทุนและค่าใช้จ่ายในการขายและบริหาร

ในปี 2550 ต้นทุนขายเพิ่มขึ้นร้อยละ 31 เนื่องจากปริมาณการขายเพิ่มขึ้นถึงร้อยละ 43 ส่วนค่าใช้จ่ายในการขายและบริหารลดลง 30 ล้านบาท หรือลดลงคิดเป็นร้อยละ 45 เนื่องจากค่าใช้จ่ายของต้นทุนค่าขนส่งสินค้าลดลงเป็นจำนวนเงิน 30 ล้านบาท เพราะในปี 2550 ลูกค้ามารับสินค้าที่หน้าฟาร์ม ทำให้ไม่มีค่าใช้จ่ายในการขนส่งสินค้า

กำไร

อัตรากำไรขั้นต้นในปี 2550 เพิ่มขึ้นจากร้อยละ 7 มาเป็นร้อยละ 11 เนื่องจากปริมาณการขายเพิ่มขึ้นถึงร้อยละ 43 นอกจากนี้ค่าใช้จ่ายในส่วนของการขายไก่พ่อแม่พันธุ์ปลดระวางก่อนกำหนดลดลงเป็นจำนวนเงิน 44 ล้านบาท ส่งผลให้บริษัทมีกำไรสุทธิเท่ากับ 20.09 ล้านบาท หรือกำไรต่อหุ้นเท่ากับ 0.57 บาท ในขณะที่ปี 2549 บริษัทมีผลขาดทุนสุทธิเท่ากับ 43.34 ล้านบาท หรือขาดทุนต่อหุ้นเท่ากับ 1.24 บาท

อัตราผลตอบแทนจากผู้ถือหุ้น

ในปี 2550 บริษัทมีกำไรสุทธิเท่ากับ 20.09 ล้านบาท หรือกำไรต่อหุ้นเท่ากับ 0.57 บาท บริษัทไม่สามารถจ่ายเงินปันผลได้เนื่องจากบริษัทมีผลขาดทุนสะสม ดังนั้นคณะกรรมการบริษัทมีมติงดจ่ายเงินปันผล ส่วนนโยบายการจ่ายเงินปันผลของบริษัทขึ้นอยู่กับผลการดำเนินงานของบริษัทเป็นหลัก



4) สายธุรกิจฟาร์มเลี้ยงไก่

รายได้จากการขาย

ในปี 2550 บริษัทมีรายได้จากการขายเพิ่มขึ้นร้อยละ 12 เนื่องจากราคาขายเพิ่มขึ้นร้อยละ 7 ส่วนปริมาณการขายเพิ่มขึ้นร้อยละ 3

รายได้อื่น

ในปี 2550 รายได้อื่นลดลง 4.02 ล้านบาท ซึ่งรายการดังกล่าวเป็นรายการที่เกิดจากการดำเนินงานตามปกติ

ต้นทุนและค่าใช้จ่ายในการขายและบริหาร

ในปี 2550 ต้นทุนขายเพิ่มขึ้นร้อยละ 10 เนื่องจากปริมาณการขายเพิ่มขึ้นร้อยละ 3 นอกจากนี้ราคาวัตถุดิบที่ใช้ในการผลิตอาหารสัตว์มีราคาสูงขึ้น ส่งผลให้ต้นทุนในการเลี้ยงไก่เพิ่มสูงขึ้น ส่วนค่าใช้จ่ายในการขายและบริหารเพิ่มขึ้น 25 ล้านบาท เนื่องจากในปี 2550 บริษัทมีค่าใช้จ่ายในส่วนของคุณค่าบรรจุภัณฑ์สินค้าที่บริษัทไปรับสินค้ามาจากผู้ขาย ส่วนในปี 2549 บริษัทไม่มีค่าใช้จ่ายในส่วนนี้

กำไร

อัตรากำไรขั้นต้นในปี 2550 เพิ่มขึ้นจากร้อยละ 0.75 มาเป็นร้อยละ 2.21 เนื่องจากปริมาณการขายเพิ่มขึ้น ส่งผลให้บริษัทมีกำไรสุทธิเท่ากับ 13.40 ล้านบาท หรือกำไรต่อหุ้นเท่ากับ 0.24 บาท ในขณะที่ปี 2549 บริษัทมีขาดทุนสุทธิ 2.54 ล้านบาท หรือขาดทุนต่อหุ้นเท่ากับ 0.05 บาท

อัตราผลตอบแทนจากผู้ถือหุ้น

ในปี 2550 บริษัทมีกำไรสุทธิเท่ากับ 13.40 ล้านบาท หรือกำไรต่อหุ้นเท่ากับ 0.24 บาท คณะกรรมการบริษัทได้มีมติงดจ่ายเงินปันผลเนื่องจากบริษัทมีผลขาดทุนสะสมส่วนนโยบายการจ่ายเงินปันผลของบริษัทขึ้นอยู่กับผลการดำเนินงานของบริษัทเป็นหลัก

Chicken Evisceration and Processed Food

5) สายธุรกิจชำแหละไก่และแปรรูปเนื้อไก่

รายได้จากการขาย

ในปี 2550 บริษัทมีรายได้จากการขายเพิ่มขึ้นร้อยละ 14 เนื่องจากปริมาณการส่งออกเพิ่มขึ้นร้อยละ 64 ทั้งนี้เป็นเพราะในช่วงไตรมาสที่ 4 บริษัทมีกำลังการผลิตเพิ่มขึ้นในส่วนของโรงงานแปรรูปจากเนื้อไก่

รายได้อื่น

รายได้อื่นในปี 2550 ลดลงเป็นจำนวนเงิน 23 ล้านบาท เนื่องจากในปี 2549 บริษัท จีเอฟพีที จำกัด (มหาชน) มีรายได้จากการเรียกเก็บค่าบริการและการจัดการจากบริษัทร่วมเป็นจำนวนเงิน 13 ล้านบาท และค่ารับรองจิวีเคาระห์ผลิตภัณฑ์เป็นจำนวนเงิน 10 ล้านบาท ซึ่งรายการดังกล่าวเป็นรายการที่เกิดจากการดำเนินงานตามปกติ

ต้นทุนและค่าใช้จ่ายในการขายและบริหาร

ในปี 2550 ต้นทุนขายเพิ่มขึ้นคิดเป็นร้อยละ 8 เนื่องจากปริมาณการขายของบริษัทเพิ่มขึ้น ส่งผลกระทบต่อค่าใช้จ่ายในการขายและบริหารเพิ่มขึ้น 20 ล้านบาท หรือเพิ่มขึ้นคิดเป็นร้อยละ 11

กำไร

ในปี 2550 บริษัทมีกำไรสุทธิ 259 ล้านบาท หรือกำไรต่อหุ้นเท่ากับ 2.07 บาท ส่วนอัตรากำไรขั้นต้นเพิ่มขึ้นจากร้อยละ 4.90 มาเป็นร้อยละ 9.89 เนื่องจากปริมาณการส่งออกที่เพิ่มขึ้น

อัตราผลตอบแทนจากผู้ถือหุ้น

ในปี 2550 บริษัทมีกำไรสุทธิเท่ากับ 259.94 ล้านบาท หรือกำไรต่อหุ้นเท่ากับ 2.07 บาท คณะกรรมการบริษัทเสนอให้จ่ายเงินปันผลในอัตราหุ้นละ 0.80 บาท ส่วนนโยบายการจ่ายเงินปันผลของบริษัทคือไม่เกินร้อยละ 50 ของกำไรสุทธิของงบการเงินเฉพาะของบริษัทหลังหักเงินสำรองต่างๆ ทุกประเภทที่กฎหมายและบริษัทได้กำหนดไว้ นอกจากนี้การจ่ายเงินปันผลจะขึ้นอยู่กับกระแสเงินสด สภาพคล่อง และแผนการลงทุนของบริษัทและบริษัทย่อย



6) สายธุรกิจผลิตภัณฑ์อาหารแปรรูป

รายได้จากการขาย

ในปี 2550 บริษัทมีรายได้จากการขายลดลง 15 ล้านบาท หรือลดลงคิดเป็นร้อยละ 3.64 เนื่องจากราคาขายลดลง คิดเป็นร้อยละ 4.65

รายได้อื่น

ในปี 2550 และปี 2549 รายได้อื่นมีจำนวนใกล้เคียงกัน คือ 725,733 บาท และ 673,096 บาท ตามลำดับ ซึ่งรายการดังกล่าวเป็นรายการที่เกิดจากการดำเนินงานตามปกติ

ต้นทุนและค่าใช้จ่ายในการขายและบริหาร

ในปี 2550 ต้นทุนขายเพิ่มขึ้นคิดเป็นร้อยละ 4.82 เนื่องจากราคาเนื้อไก่มีการปรับราคาสูงขึ้น เพราะต้นทุนการเลี้ยงไก่เพิ่มขึ้น ส่วนค่าใช้จ่ายในการขายและบริหารเพิ่มขึ้น 3 ล้านบาท เนื่องจากปริมาณการขายเพิ่มขึ้นร้อยละ 52

กำไร

อัตรากำไรขั้นต้นลดลงจากร้อยละ 9.20 ในปี 2549 มาเป็นร้อยละ 1.50 ในปี 2550 เนื่องจากต้นทุนการเลี้ยงไก่สูงขึ้น ส่งผลกระทบต่อราคาเนื้อไก่ซึ่งเป็นวัตถุดิบที่ใช้ในการผลิตสินค้าอาหารแปรรูป ทำให้บริษัทมีขาดทุนสุทธิเท่ากับ 11 ล้านบาท หรือขาดทุนต่อหุ้นเท่ากับ 28.45 บาท

อัตราผลตอบแทนจากผู้ถือหุ้น

บริษัทมีขาดทุนสุทธิ 11 ล้านบาท หรือขาดทุนต่อหุ้นเท่ากับ 28.45 บาท คณะกรรมการบริษัทได้มีมติงดจ่ายเงินปันผลเนื่องจากบริษัทยังมีขาดทุนสะสม ส่วนนโยบายการจ่ายเงินปันผลของบริษัทขึ้นอยู่กับผลการดำเนินงานของบริษัทเป็นหลัก

ฐานะการเงิน

1) สินทรัพย์

1.1 ส่วนประกอบของสินทรัพย์

สินทรัพย์หมุนเวียน

ในปี 2550 สินทรัพย์หมุนเวียนเพิ่มขึ้น 417 ล้านบาท โดยเพิ่มขึ้นในส่วนของเงินลงทุนระยะสั้น 7 ล้านบาท ซึ่งเป็นเงินลงทุนในรูปของตั๋วแลกเงิน ลูกหนี้การค้าและตัวเงินรับ เพิ่มขึ้นเป็นจำนวนเงิน 115 ล้านบาท และสินค้าคงเหลือเพิ่มขึ้นเป็นจำนวนเงิน 335 ล้านบาท โดยเพิ่มในส่วนของวัตถุดิบที่ใช้ในการผลิตอาหารสัตว์ เนื่องจากราคาวัตถุดิบมีการปรับราคาสูงขึ้นอย่างต่อเนื่อง ซึ่งรายการดังกล่าวเป็นรายการที่เกิดจากการดำเนินงานตามปกติ

ที่ดิน อาคาร และ อุปกรณ์

ในปี 2550 ที่ดิน อาคาร และอุปกรณ์เพิ่มขึ้น 535 ล้านบาท โดยเพิ่มขึ้นในส่วนของงานระหว่างก่อสร้าง ซึ่งรายการดังกล่าวนี้เกิดจากการขยายกำลังการผลิตของบริษัท

1.2 คุณภาพของสินทรัพย์

สินทรัพย์

บริษัทมีเงินลงทุนในบริษัทย่อยแห่งหนึ่ง ซึ่งผลการดำเนินงานของบริษัทย่อยแห่งนี้ไม่มีปัญหาทั้งในด้านฐานะการเงินและผลการดำเนินงาน แต่บริษัทได้มีการตั้งค่าเผื่อการด้อยค่าของเงินลงทุนเป็นจำนวนเงิน 100.90 ล้านบาท

ลูกหนี้

จากตัวเลขในงบการเงินรวมจะเห็นว่าระยะเวลาการเก็บหนี้เฉลี่ยเพิ่มขึ้นจาก 22 วัน มาเป็น 24 วัน และในปี 2550 นี้ บริษัทได้มีการตั้งสำรองค่าเผื่อหนี้สงสัยจะสูญลดลงเป็นจำนวนเงิน 3 ล้านบาท จาก 84 ล้านบาท ลดลงเหลือ 81 ล้านบาท เนื่องจากบริษัทย่อยแห่งหนึ่งได้มีการตั้งค่าเผื่อหนี้สงสัยจะสูญ ในปี 2549 เป็นจำนวนเงิน 66 ล้านบาท แต่ในปี 2550 มีการตั้งค่าเผื่อหนี้สงสัยจะสูญเพียง 63 ล้านบาทเท่านั้น เพราะบริษัทย่อยแห่งนี้สามารถเรียกเก็บเงินจากลูกหนี้ได้เพิ่มมากขึ้น ซึ่งการตั้งสำรองหนี้สงสัยจะสูญเกิดจากการแพร่ระบาดของโรคไข้หวัดนกในปี 2547 ส่งผลให้เกษตรกรผู้เลี้ยงไก่ไม่สามารถจำหน่ายสินค้าอาหารไก่ได้ตามระยะเวลาที่กำหนด ทำให้บริษัทย่อยแห่งนี้มีการตั้งค่าเผื่อหนี้สงสัยจะสูญ

2) สภาพคล่อง

2.1 กระแสเงินสด

จากงบกระแสเงินสดในปี 2550 จะเห็นว่าบริษัทมีเงินสดสุทธิได้มาจากกิจกรรมการดำเนินงานเป็นจำนวนเงิน 382 ล้านบาท เนื่องจากบริษัทมีกำไรจากสุทธิ 282 ล้านบาท ส่วนกระแสเงินสดจากกิจกรรมการลงทุนนั้นบริษัทได้มีการใช้เงินสดไป 1,125 ล้านบาท เพิ่มขึ้นจากปี 2549 เป็นจำนวนเงิน 442 ล้านบาท เนื่องจากบริษัทมีการซื้อสินทรัพย์ถาวรเพิ่มขึ้น 338 ล้านบาท เพราะบริษัทอยู่ในช่วงขยายกำลังการผลิต ไม่ว่าจะเป็นฟาร์มเลี้ยงไก่ป้อนพันธุ์ โรงงานอาหารสัตว์ และโรงงานแปรรูปผลิตภัณฑ์สินค้าจากเนื้อไก่ ส่วนเงินสดที่ได้มาจากกิจกรรมจัดหาเงินนั้น มีจำนวนเงิน 718 ล้านบาท ซึ่งเงินสดที่ได้มาส่วนใหญ่ได้มาจากเงินกู้ยืมระยะสั้น เงินกู้ยืมจากกรรมการและบุคคลที่เกี่ยวข้องกันและเงินกู้ยืมระยะยาว

2.2 อัตราส่วนสภาพคล่องที่สำคัญ

อัตราส่วนสินทรัพย์หมุนเวียนต่อหนี้สินหมุนเวียนเท่ากับ 0.65 เท่า บริษัทไม่ประสบปัญหาการขาดสภาพคล่อง

2.3 ระยะเวลาครบกำหนดหนี้ระยะสั้นที่มีผลต่อสภาพคล่อง

ในปี 2550 หนี้ระยะสั้นของบริษัทเพิ่มขึ้น 656 ล้านบาท ซึ่งหนี้ระยะสั้นส่วนใหญ่อยู่ในรูปของเงินกู้ยืมระยะสั้นและเงินกู้ยืมจากกรรมการ บริษัทไม่ประสบปัญหาในการชำระหนี้ตามระยะเวลาที่กำหนด

3) รายจ่ายลงทุน

3.1 รายจ่ายเงินลงทุนที่ผ่านมา

ในปี 2550 บริษัทมีรายจ่ายจากกิจกรรมการลงทุนเพิ่มขึ้น 442 ล้านบาท ส่วนใหญ่เกิดจากการซื้อสินทรัพย์ถาวรซึ่งเป็นทรัพย์สินในส่วนของโครงสร้างฟาร์มเลี้ยงไก่ป๋วยพันธุ์และสร้างโรงงานอาหารสัตว์

3.2 แผนจ่ายเงินลงทุน

ในปี 2551 บริษัทยังคงขยายกำลังการผลิตต่อเนื่องจากปีที่แล้วในส่วนของโครงสร้างโรงงานอาหารสัตว์ โดยใช้เงินทุนหมุนเวียน เงินกู้ยืมระยะสั้นและเงินกู้ยืมระยะยาวจากสถาบันการเงิน และเงินกู้ยืมจากกรรมการและบุคคลที่เกี่ยวข้องกัน

4) แหล่งที่มาของเงินทุน

4.1 ความเหมาะสมของโครงสร้างเงินทุน

จากตัวเลขในงบการเงินรวมของปี 2550 จะเห็นว่าหนี้สินต่อส่วนของผู้ถือหุ้นเพิ่มขึ้นจาก 1.04 เท่า มาเป็น 1.23 เท่า เนื่องจากบริษัทมีเงินกู้ยืมระยะสั้นเพิ่มขึ้น 580 ล้านบาท จากการสร้างโรงงานอาหารสัตว์และสร้างฟาร์มเลี้ยงไก่ป๋วยพันธุ์

4.2 ส่วนของผู้ถือหุ้น

ส่วนของผู้ถือหุ้นในปี 2550 เพิ่มขึ้น 245 ล้านบาท เนื่องจากมีการตั้งสำรองตามกฎหมายเพิ่มขึ้น 5 ล้านบาท และกำไรสะสมในส่วนที่ยังไม่ได้จัดสรรเพิ่มขึ้น 240 ล้านบาท

4.3 หนี้สิน

เงินกู้ยืมระยะยาวและระยะสั้นของบริษัทเป็นการกู้ยืมในสกุลเงินบาทเท่านั้น บริษัทไม่มีเงินกู้ยืมสกุลเงินตราต่างประเทศ ส่วนอัตราดอกเบี้ยและกำหนดเวลาชำระคืนในแต่ละวงเงินและหลักประกัน (โปรดดูรายละเอียดเพิ่มเติมในหมายเหตุประกอบงบการเงิน ข้อ 8.2, 19 และ 21)

ปัจจัยและอิทธิพลหลักที่อาจมีผลต่อการดำเนินงานหรือฐานะการเงินในอนาคต

- ไม่มี -



รายงานการกำกับดูแลกิจการที่ดี

บริษัท จีเอฟพีที จำกัด (มหาชน) ได้ตระหนักถึงความสำคัญของการกำกับดูแลกิจการที่ดีมาโดยตลอด กรรมการ ผู้บริหารและพนักงาน เป็นปัจจัยพื้นฐานที่สำคัญในการปรับปรุงประสิทธิภาพและการพัฒนา รวมทั้งการสร้างความเชื่อมั่นให้กับองค์กร โดยที่บริษัทมุ่งมั่นในการบริหารธุรกิจภายใต้หลักการการกำกับดูแลกิจการที่ดี มาเป็นปัจจัยหลักในการเสริมสร้างองค์กรให้มีระบบการบริหารงานที่มีประสิทธิภาพ และเป็นพื้นฐานของการเติบโตทางธุรกิจอย่างยั่งยืน

เมื่อวันที่ 29 พฤศจิกายน 2550 คณะกรรมการบริษัท จีเอฟพีที จำกัด (มหาชน) ได้ดำเนินการปรับปรุงหลักการกำกับดูแลกิจการที่ดีตามหลักเกณฑ์ของหลักการกำกับดูแลกิจการที่ดีตามแนวทางของ The Organization for Economic Co-Operation and Development (OECD) ภายใต้ระเบียบปฏิบัติของตลาดหลักทรัพย์แห่งประเทศไทย โดยแบ่งออกเป็น 5 หมวดดังนี้

- หมวดที่ 1 สิทธิของผู้ถือหุ้น
- หมวดที่ 2 การปฏิบัติต่อผู้ถือหุ้นอย่างเท่าเทียมกัน
- หมวดที่ 3 บทบาทของผู้มีส่วนได้เสีย
- หมวดที่ 4 การเปิดเผยข้อมูลและความโปร่งใส
- หมวดที่ 5 ความรับผิดชอบของคณะกรรมการ

หมวดที่ 1 สิทธิของผู้ถือหุ้น

บริษัท จีเอฟพีที จำกัด (มหาชน) ได้ตระหนักถึงความสำคัญในสิทธิของผู้ถือหุ้น ดังนั้นบริษัทฯ จึงได้กำหนดแนวทางการดำเนินการต่างๆ เพื่อสร้างความมั่นใจให้กับผู้ถือหุ้นว่าจะได้รับสิทธิอย่างเท่าเทียมกัน เช่น การได้รับข้อมูลข่าวสารอย่างเพียงพอและทั่วถึง การมีส่วนร่วมในการประชุมผู้ถือหุ้น รวมถึงการใช้สิทธิในการลงคะแนนเสียง นอกจากนี้บริษัทยังสนับสนุนส่งเสริมการใช้สิทธิของผู้ถือหุ้นโดยเปิดโอกาสให้ผู้ถือหุ้นสามารถซักถาม แสดงข้อคิดเห็น รวมทั้งข้อเสนอแนะให้แก่คณะกรรมการบริษัทได้

ในการประชุมผู้ถือหุ้น คณะกรรมการบริษัทได้มีการดูแลให้ผู้ถือหุ้นทุกคน ได้รับทราบข้อมูลก่อนวันประชุมเป็นการล่วงหน้า รวมทั้งแจ้งรายละเอียดกฎเกณฑ์ต่างๆ ที่ใช้ในการประชุม รวมถึงขั้นตอนการออกเสียงลงมติในแต่ละวาระการประชุม โดยส่งเอกสารให้กับผู้ถือหุ้นทุกท่านเป็นการล่วงหน้าไม่น้อยกว่า 7 วัน เพื่อเปิดโอกาสให้ผู้ถือหุ้นมีเวลาศึกษาข้อมูลประกอบการประชุมอย่างเพียงพอ และบริษัทยังจัดให้มีการเผยแพร่ข้อมูลไว้ในเว็บไซต์ของบริษัทอีกด้วย

หมวดที่ 2 การปฏิบัติต่อผู้ถือหุ้นอย่างเท่าเทียมกัน

บริษัทฯ ให้ความสำคัญและดูแลให้มีการปฏิบัติต่อผู้ถือหุ้นทุกรายอย่างเท่าเทียมกันและเป็นธรรมโดยได้ดำเนินการดังนี้

1. บริษัทเปิดโอกาสให้ผู้ถือหุ้นที่ไม่สามารถเข้าประชุมด้วยตนเองสามารถใช้สิทธิออกเสียงด้วยการมอบฉันทะให้ผู้อื่นที่ผู้ถือหุ้นกำหนดมาประชุมและออกเสียงลงมติแทน หรือจะมอบฉันทะให้กรรมการอิสระ หรือกรรมการบริหารลงมติแทนก็ได้แล้วแต่ความพอใจของผู้ถือหุ้น
2. บริษัทมีนโยบายมิให้กรรมการผู้บริหารและพนักงานของบริษัทและผู้ที่เกี่ยวข้อง ใช้ข้อมูลภายในเพื่อประโยชน์ของตนเองหรือผู้อื่นในการซื้อขายหลักทรัพย์ของบริษัท โดยแจ้งให้กรรมการ ผู้บริหาร พนักงาน และบุคคลที่เกี่ยวข้องได้แก่ คู่สมรสและบุตรที่ยังไม่บรรลุนิติภาวะ งดซื้อขายหลักทรัพย์ของบริษัทในช่วงระยะเวลา 1 เดือน ก่อนการเปิดเผยข้อมูลต่อสาธารณชน

3. บริษัทกำหนดให้กรรมการบริษัทและผู้บริหาร ต้องเปิดเผยข้อมูลธุรกรรมที่เข้าข่ายการมีส่วนได้เสีย รายการที่เกี่ยวข้องกัน หรือ รายการที่เกี่ยวข้องกับการได้มาและจำหน่ายไปซึ่งสินทรัพย์ของตนเองและผู้ที่เกี่ยวข้อง ธุรกรรมในเรื่องดังกล่าวให้ยึดแนวปฏิบัติตาม กฎระเบียบของตลาดหลักทรัพย์แห่งประเทศไทย

หมวดที่ 3 บทบาทของผู้มีส่วนได้เสีย

ผู้มีส่วนได้เสีย หมายถึง กรรมการ ผู้บริหาร ผู้ถือหุ้น ผู้ลงทุน กลุ่มลูกค้า คู่ค้า คู่แข่งทางการค้า ดังนั้นคณะกรรมการบริษัท ได้กำหนดนโยบายให้มีการปฏิบัติต่อผู้มีส่วนได้เสียโดยคำนึงถึงสิทธิของผู้มีส่วนได้เสียตามกฎหมาย หรือตามข้อตกลงที่มีกับบริษัท ถึงแม้ว่าผู้มีส่วนได้เสียในแต่ละกลุ่มจะมีวัตถุประสงค์และความคาดหวังต่อกิจการที่แตกต่างกัน แต่บริษัทก็ให้ความสำคัญในสิทธิของผู้มีส่วนได้เสียในกลุ่มต่างๆอย่างเท่าเทียมกัน ดังนั้นบริษัทจึงได้กำหนดจรรยาบรรณในการปฏิบัติต่อผู้มีส่วนได้เสียไว้ในคู่มือ จริยธรรมธุรกิจของบริษัท

นอกจากนี้ คณะกรรมการบริษัทได้พัฒนากลไกการมีส่วนร่วมของผู้มีส่วนได้เสียในการกำกับดูแลกิจการ โดยเปิดโอกาสให้ผู้มีส่วนได้เสียสามารถติดต่อสื่อสารกับคณะกรรมการบริษัท กรรมการอิสระ เพื่อแสดงความคิดเห็นในการปรับปรุงข้อบกพร่องในการ ดำเนินกิจการของบริษัท โดยผ่านช่องทางดังต่อไปนี้

<u>ติดต่อกรรมการอิสระ</u>	ทางอีเมล :	independentdirectors@gfpt.co.th
	โทรศัพท์ :	0-2468-1218
	ทางไปรษณีย์ :	กรรมการอิสระ บริษัท จีเอฟพีที จำกัด (มหาชน) อาคารจีเอฟพีที ชั้น 19 เลขที่ 118 หมู่ 4 ถนนพระราม 2 แขวงบางมด เขตจอมทอง กรุงเทพฯ 10150
<u>ติดต่อกรรมการบริษัท</u>	ทางอีเมล :	boardofdirectors@gfpt.co.th
	โทรศัพท์ :	0-2468-1218
	ทางไปรษณีย์ :	กรรมการบริษัท บริษัท จีเอฟพีที จำกัด (มหาชน) อาคารจีเอฟพีที ชั้น 19 เลขที่ 118 หมู่ 4 ถนนพระราม 2 แขวงบางมด เขตจอมทอง กรุงเทพฯ 10150

นอกจากนี้ บริษัทได้ตระหนักถึงความสำคัญในการบริหารองค์กรให้มีประสิทธิภาพและประสิทธิผล โดยคำนึงถึง ความรับผิดชอบต่อผู้มีส่วนได้เสีย ชุมชน และสิ่งแวดล้อม ดังนั้นคณะกรรมการบริษัทให้ความสำคัญกับนโยบายการดูแลสิ่งแวดล้อม สังคม และ ชุมชน และส่งเสริมให้พนักงานทุกคนรู้จักใช้ทรัพยากรอย่างประหยัด รักษาสภาพแวดล้อม และรับผิดชอบต่อสังคมโดยรวม

โดยในปี 2550 บริษัทฯ ได้ให้ความสำคัญกับนโยบายการดูแลสิ่งแวดล้อมโดยเน้นเรื่องการอนุรักษ์พลังงานซึ่ง บริษัท จีเอฟพีที จำกัด (มหาชน) ได้รับรางวัลโรงงานดีเด่นในโครงการอนุรักษ์พลังงานแบบมีส่วนร่วม เมื่อวันที่ 11 มกราคม 2550 ซึ่ง จัดโดยกรมพัฒนาพลังงานทดแทนและอนุรักษ์พลังงาน กระทรวงพลังงาน

หมวดที่ 4 การเปิดเผยข้อมูลและความโปร่งใส

คณะกรรมการบริษัทจัดให้มีการเปิดเผยข้อมูลสำคัญที่เกี่ยวข้องกับบริษัท ทั้งข้อมูลทางการเงินและข้อมูลที่มีใช้ข้อมูลทาง การเงินอย่างถูกต้อง ครบถ้วน ทันเวลา และโปร่งใส โดยมีช่องทางในการเผยแพร่ข้อมูลที่ทำให้ผู้มีส่วนได้เสียสามารถเข้าถึงข้อมูลได้อย่าง เท่าเทียมกัน โดยเผยแพร่ข้อมูลผ่านช่องทางของตลาดหลักทรัพย์และเว็บไซต์ของบริษัท เพื่อเพิ่มช่องทางให้ผู้ลงทุนสามารถได้รับ ข่าวสารข้อมูลอย่างทั่วถึงปัจจุบันบริษัทได้มอบหมายให้ฝ่ายเลขานุการคณะกรรมการเป็นตัวแทนในการสื่อสารกับผู้ลงทุนทั้งที่เป็นสถาบัน ผู้ถือหุ้นรายย่อย รวมทั้งนักวิเคราะห์ทั่วไป ตลอดจนภาครัฐที่เกี่ยวข้อง และบริษัทได้กำหนดให้มีการจัดประชุมกับนักวิเคราะห์ปีละ 2 ครั้ง เพื่อนำเสนอข้อมูลและชี้แจงผลการดำเนินงานที่ผ่านมา โดยในปี 2550 ได้จัดประชุมกับนักวิเคราะห์ขึ้นครั้งแรกเมื่อวันที่ 26 เมษายน 2550 และครั้งที่ 2 เมื่อวันที่ 9 ตุลาคม 2550

หมวดที่ 5 ความรับผิดชอบของคณะกรรมการ

1. โครงสร้างคณะกรรมการ

1.1) องค์ประกอบของคณะกรรมการบริษัท

ตามข้อบังคับของบริษัท จีเอฟพีที จำกัด (มหาชน) ในหมวดที่ 4 ข้อ 16 กำหนดให้บริษัทฯ มีกรรมการบริษัทไม่น้อยกว่า 5 คน และกรรมการไม่น้อยกว่ากึ่งหนึ่งของจำนวนกรรมการทั้งหมดต้องมีถิ่นที่อยู่ในราชอาณาจักร ปัจจุบันบริษัท จีเอฟพีที จำกัด (มหาชน) มีกรรมการจำนวนทั้งหมด 10 ท่าน ซึ่งมีองค์ประกอบดังนี้

(1) ประธานกรรมการบริษัท	1	ท่าน
(2) รองประธานกรรมการบริษัท	1	ท่าน
(3) กรรมการบริษัท	5	ท่าน
(4) กรรมการบริษัทที่เป็นกรรมการอิสระและกรรมการตรวจสอบ	3	ท่าน

1.2) คุณสมบัติของกรรมการ

บริษัท จีเอฟพีที จำกัด (มหาชน) กำหนดคุณสมบัติกรรมการบริษัทขึ้นตามข้อบังคับของบริษัทในหมวดที่ 4 ข้อ 17 ซึ่งสอดคล้องกับพระราชบัญญัติบริษัทมหาชนจำกัด พ.ศ. 2535 และเพื่อให้เป็นไปตามหลักการกำกับดูแลกิจการที่ดีตามแนวทางของ OECD ซึ่งตลาดหลักทรัพย์แห่งประเทศไทยต้องการให้บริษัทจดทะเบียนทุกแห่งได้ปฏิบัติตาม ดังนั้นบริษัทจึงกำหนดคุณสมบัติเพิ่มเติมของผู้ที่เหมาะสมที่จะเป็นกรรมการของบริษัท จีเอฟพีที จำกัด (มหาชน) ไว้ดังนี้

คุณสมบัติและลักษณะต้องห้ามของกรรมการบริษัท

- (1) เป็นผู้ที่มีคุณสมบัติตามข้อบังคับของบริษัท จีเอฟพีที จำกัด (มหาชน) ในหมวดที่ 4 ข้อ 17
- (2) เป็นผู้ที่มีคุณสมบัติตามข้อกำหนดของตลาดหลักทรัพย์แห่งประเทศไทย และสำนักงานคณะกรรมการกำกับหลักทรัพย์และตลาดหลักทรัพย์
- (3) มีอายุไม่เกิน 70 ปีบริบูรณ์ ยกเว้น กรรมการอิสระ มีอายุไม่เกิน 75 ปีบริบูรณ์
- (4) จบการศึกษาระดับปริญญาตรี ยกเว้นผู้ก่อตั้งบริษัท
- (5) มีความรู้ ความสามารถในการธุรกิจและอุตสาหกรรมที่บริษัทดำเนินกิจการอยู่
- (6) เป็นผู้ที่มีชื่อเสียง มีประวัติการทำงานดี มีความซื่อสัตย์สุจริต มีจริยธรรมที่ดีงาม และเป็นผู้ที่ได้รับการยกย่องจากสังคม
- (7) ไม่ควรดำรงตำแหน่งกรรมการหรือผู้บริหารหลายแห่งในขณะเดียวกัน ไม่เป็นผู้บริหารหรือกรรมการในกิจการเดียวกันหรือแข่งขันกับบริษัท

ในกรณีที่กรรมการบริษัทเป็นกรรมการอิสระหรือกรรมการตรวจสอบ จะต้องมีความรู้เพิ่มเติมดังนี้

- (1) ถือหุ้นไม่เกินร้อยละ 1 ของทุนชำระแล้วของบริษัท บริษัทในเครือ บริษัทร่วมหรือบริษัทที่เกี่ยวข้องและให้นับรวมหุ้นที่ถือของผู้ที่เกี่ยวข้องด้วย
- (2) ไม่มีส่วนร่วมในการบริหารงาน ไม่เป็นลูกจ้าง พนักงาน หรือที่ปรึกษาที่ได้รับเงินเดือนประจำในบริษัท บริษัทในเครือ บริษัทร่วม บริษัทที่เกี่ยวข้อง หรือผู้ถือหุ้นรายใหญ่ของบริษัท
- (3) ไม่มีผลประโยชน์หรือส่วนได้เสียไม่ว่าทางตรงหรือทางอ้อมของบริษัท บริษัทในเครือ บริษัทร่วม บริษัทที่เกี่ยวข้องหรือผู้ถือหุ้นรายใหญ่ของบริษัท
- (4) ไม่เป็นผู้ที่เกี่ยวข้องหรือญาติสนิทของผู้บริหารหรือผู้ถือหุ้นรายใหญ่ของบริษัท
- (5) ไม่ได้เป็นกรรมการที่ได้รับการแต่งตั้งเพื่อรักษาผลประโยชน์ของกรรมการบริษัท ผู้ถือหุ้นรายใหญ่ หรือผู้ถือหุ้นซึ่งเป็นผู้ที่เกี่ยวข้องกับผู้ถือหุ้นรายใหญ่ของบริษัท
- (6) สามารถปฏิบัติหน้าที่และให้ความเห็นอย่างเป็นอิสระ

1.3) การจำกัดจำนวนบริษัทที่กรรมการแต่ละคนจะดำรงตำแหน่ง

คณะกรรมการบริษัทคำนึงถึงประสิทธิภาพในการปฏิบัติหน้าที่ในฐานะกรรมการบริษัท โดยกำหนดนโยบายและวิธีปฏิบัติในการไปดำรงตำแหน่งกรรมการในบริษัทจดทะเบียนอื่นไว้ได้ไม่เกิน 5 บริษัท ยกเว้นตำแหน่งของประธานกรรมการบริหารและกรรมการผู้จัดการ บริษัทฯ กำหนดนโยบายและวิธีปฏิบัติในการไปดำรงตำแหน่งในบริษัทจดทะเบียนอื่นไว้ได้ไม่เกิน 3 บริษัทเท่านั้น เนื่องจากตำแหน่งของผู้บริหารระดับสูงมีความสำคัญต่อการบริหารกิจการซึ่งส่งผลกระทบต่อประสิทธิภาพในการปฏิบัติหน้าที่

1.4) การรวมหรือแยกตำแหน่ง

บริษัทฯ กำหนดนโยบายให้มีการแยกตำแหน่งระหว่างประธานกรรมการและกรรมการผู้จัดการออกจากกัน โดยประธานกรรมการมีบทบาทในการเป็นผู้นำของคณะกรรมการบริษัทในการกำหนดนโยบายร่วมกันของกรรมการ ทิศทาง การดำเนินธุรกิจของบริษัท ตลอดจนสนับสนุนช่วยเหลือดูแลให้ฝ่ายบริหารสามารถบริหารงานให้เป็นไปตามนโยบายที่บริษัทได้กำหนดไว้ ส่วนกรรมการผู้จัดการมีหน้าที่รับนโยบายจากคณะกรรมการบริษัทนำมาปฏิบัติให้สัมฤทธิ์ผล

1.5) ประธานกรรมการเป็นกรรมการอิสระ

บริษัทกำหนดนโยบายให้ประธานกรรมการมีคุณสมบัติดังนี้

- (1) เป็นผู้มีอาวุโส
- (2) เป็นผู้มีความรู้ ความเข้าใจในอุตสาหกรรมของบริษัท
- (3) เป็นที่ยอมรับของกรรมการ

1.6) คณะกรรมการชุดย่อย

คณะกรรมการบริษัทได้พิจารณาแต่งตั้งคณะกรรมการชุดย่อยเพื่อช่วยศึกษาถ่วงถ่วง โดยเฉพาะเรื่องที่ต้องอาศัยความเป็นกลางในการวินิจฉัย อีกทั้งได้กำหนดขอบเขต อำนาจหน้าที่และความรับผิดชอบของคณะอนุกรรมการในแต่ละชุด โดยกำหนดให้สมาชิกส่วนใหญ่ของคณะกรรมการชุดย่อยเป็นกรรมการอิสระ และประธานคณะกรรมการชุดย่อยเป็นกรรมการอิสระอีกด้วย

ปัจจุบันบริษัท จีเอฟพีที จำกัด (มหาชน) ได้แต่งตั้งคณะกรรมการชุดย่อยจำนวน 2 ชุด คือ

- (1) คณะกรรมการตรวจสอบ
- (2) คณะกรรมการสรรหาและพิจารณาค่าตอบแทน

คณะกรรมการตรวจสอบ

คณะกรรมการบริษัทได้พิจารณาแต่งตั้งคณะกรรมการตรวจสอบ โดยกำหนดวาระการดำรงตำแหน่งคราวละ 3 ปี ซึ่งประกอบด้วยกรรมการอิสระจำนวน 3 ท่าน ในจำนวนดังกล่าว กรรมการอย่างน้อย 1 ท่าน ต้องมีความรู้ด้านบัญชีและการเงินโดยคณะกรรมการตรวจสอบต้องมีคุณสมบัติเกี่ยวกับความเป็นอิสระตามประกาศของตลาดหลักทรัพย์แห่งประเทศไทยเรื่องคุณสมบัติขอบเขตการดำเนินงานของคณะกรรมการตรวจสอบ เพื่อทำหน้าที่ตรวจสอบกำกับดูแลการดำเนินงานของบริษัท ดูแลรายงานทางการเงิน ระบบควบคุมภายใน การคัดเลือกผู้สอบบัญชี การพิจารณาข้อขัดแย้งทางผลประโยชน์ รวมถึงการจัดทำรายงานการกำกับดูแลกิจการของบริษัท ซึ่งคณะกรรมการตรวจสอบมีหน้าที่ดังต่อไปนี้

- (1) สอบทานรายงานทางการเงินของบริษัทให้ถูกต้องตรงต่อความเป็นจริง ครบถ้วน เพียงพอและเชื่อถือได้
- (2) สอบทานระบบควบคุมภายในและการตรวจสอบภายในของบริษัทให้เหมาะสม และมีประสิทธิภาพ
- (3) จัดทำรายงานการปฏิบัติงานของคณะกรรมการตรวจสอบเสนอต่อคณะกรรมการบริษัท
- (4) จัดทำรายงานการดูแลตรวจสอบการดำเนินงาน และเสนอผู้ถือหุ้นในการประชุมผู้ถือหุ้นสามัญประจำปี
- (5) ตรวจสอบรายงานผลการตรวจสอบในเรื่องที่ผิดปกติหรือข้อบกพร่องในระบบควบคุมภายในเสนอต่อคณะกรรมการบริษัท
- (6) สอบทานการปฏิบัติของบริษัทให้เป็นไปตามกฎหมายว่าด้วยหลักทรัพย์และตลาดหลักทรัพย์ ข้อกำหนดของตลาดหลักทรัพย์หรือกฎหมายที่เกี่ยวข้องกับธุรกิจของบริษัท
- (7) พิจารณาคัดเลือกและเสนอแต่งตั้งผู้สอบบัญชีของบริษัท รวมถึงพิจารณาเสนอค่าตอบแทนของผู้สอบบัญชี
- (8) พิจารณาการเปิดเผยข้อมูลของบริษัทในกรณีที่เกิดรายการที่เกี่ยวข้องกันหรือรายการที่อาจมีความขัดแย้งทางผลประโยชน์ให้มีความถูกต้องและครบถ้วน
- (9) จัดทำรายงานของคณะกรรมการตรวจสอบ โดยเปิดเผยไว้ในรายงานประจำปีของบริษัท
- (10) ปฏิบัติการอื่นใดตามที่คณะกรรมการบริษัทมอบหมายให้เป็นคราวๆ ไป

คณะกรรมการสรรหาและพิจารณาคำตอบแทน

คณะกรรมการบริษัทได้พิจารณาแต่งตั้งคณะกรรมการสรรหาและพิจารณาคำตอบแทนโดยกำหนดวาระการดำรงตำแหน่งคราวละ 3 ปี ประกอบด้วยกรรมการจำนวน 5 ท่าน ซึ่งคณะกรรมการสรรหาและพิจารณาคำตอบแทน มีหน้าที่ดังต่อไปนี้

- (1) พิจารณาสรรหา คัดเลือกและเสนอบุคคลให้ดำรงตำแหน่งกรรมการบริษัทและผู้บริหาร
- (2) พิจารณาความเหมาะสมของจำนวน โครงสร้าง และองค์ประกอบของคณะกรรมการเทียบกับธุรกิจของบริษัท
- (3) พิจารณากำหนดคุณสมบัติของกรรมการ วิธีการ หลักเกณฑ์ในการสรรหาบุคคลที่เหมาะสม
- (4) พิจารณาเสนอหลักเกณฑ์ในการสืบทอดตำแหน่งผู้บริหาร ให้คณะกรรมการบริษัทพิจารณา
- (5) กำหนดนโยบายผลตอบแทน แนวทางและวิธีการจ่ายค่าตอบแทนสำหรับกรรมการและผู้บริหาร
- (6) กำหนดหลักเกณฑ์ในการประเมินผลการปฏิบัติงานของคณะกรรมการบริษัทและกรรมการผู้จัดการ
- (7) พิจารณาทบทวนโครงสร้างการจ่ายค่าตอบแทนกรรมการให้สอดคล้องกับหน้าที่ความรับผิดชอบ

2. บทบาท หน้าที่ และความรับผิดชอบของคณะกรรมการ

2.1 บทบาทของคณะกรรมการและความเป็นอิสระจากฝ่ายจัดการ

คณะกรรมการบริษัทได้มีการแบ่งแยกบทบาทหน้าที่ความรับผิดชอบระหว่างคณะกรรมการบริษัทและฝ่ายจัดการออกจากกันอย่างชัดเจน เพื่อให้มีอิสระในการตัดสินใจและเป็นประโยชน์สูงสุดต่อบริษัทและผู้ถือหุ้น

หน้าที่และความรับผิดชอบของคณะกรรมการบริษัท

- (1) ปฏิบัติหน้าที่ให้เป็นไปตามกฎหมาย วัตถุประสงค์และข้อบังคับของบริษัทที่กำหนดไว้ รวมทั้งดำเนินการตามมติที่ประชุมผู้ถือหุ้น
- (2) กำหนดเป้าหมายและนโยบายการดำเนินธุรกิจเพื่อให้ฝ่ายบริหารนำไปปฏิบัติ
- (3) คณะกรรมการมีอำนาจกำหนดและแก้ไขเปลี่ยนแปลงชื่อกรรมการซึ่งมีอำนาจลงนามผูกพันบริษัทได้
- (4) คณะกรรมการมีอำนาจที่จะมอบหมายให้กรรมการคนหนึ่งหรือหลายคน หรือบุคคลอื่นใดปฏิบัติกรอย่างใดอย่างหนึ่งแทนคณะกรรมการได้ โดยในการมอบอำนาจนั้นจะต้องอยู่ภายใต้ขอบเขตแห่งอำนาจของคณะกรรมการและกำหนดหน้าที่ความรับผิดชอบของผู้รับมอบอำนาจไว้อย่างชัดเจน
- (5) คณะกรรมการต้องจัดให้มีการประชุมอย่างน้อยเดือนละ 1 ครั้ง เพื่อติดตามผลการดำเนินงานของบริษัทในกรณีที่มีเรื่องหรือกิจกรรมที่สำคัญที่ต้องใช้อำนาจการตัดสินใจของคณะกรรมการบริษัท โดยจะจัดให้มีการประชุมเพิ่มเติม
- (6) พิจารณานุมัติงบการเงินก่อนนำส่งตลาดหลักทรัพย์แห่งประเทศไทย
- (7) กำกับดูแลให้การรายงานข้อมูลทางการเงิน และข้อมูลอื่นๆที่สำคัญเป็นไปโดยถูกต้องครบถ้วนและโปร่งใส
- (8) เรื่องอื่นๆ ที่นอกเหนือจากที่กล่าวมาข้างต้น ให้อยู่ในดุลยพินิจของคณะกรรมการบริษัท

2.2 นโยบายธุรกิจ

บริษัทกำหนดนโยบายการดำเนินธุรกิจในการเป็นผู้นำของอุตสาหกรรมการผลิตและแปรรูปสินค้าสุสัต์และเกษตรอย่างครบวงจร เน้นความปลอดภัยทางด้านอาหารตลอดจนความสามารถในการตรวจสอบย้อนกลับ อีกทั้งรับผิดชอบต่อสิ่งแวดล้อมและสังคม ดังนั้น คณะกรรมการบริษัทได้มอบหมายให้ฝ่ายบริหารกำหนดเป้าหมาย กลยุทธ์ แผนงาน และงบประมาณให้สอดคล้องกับนโยบายที่กำหนด

2.3 นโยบายการกำกับดูแลกิจการ

บริษัท จีเอฟพีที จำกัด (มหาชน) ได้ตระหนักถึงความสำคัญของการกำกับดูแลกิจการที่ดีมาโดยตลอด จึงได้จัดทำคู่มือหลักการกำกับดูแลกิจการที่ดีของบริษัทไว้เป็นลายลักษณ์อักษร และกำหนดให้มีการประชุมอย่างน้อยปีละ 1 ครั้ง เพื่อทบทวนนโยบายและดูแลให้มีการปฏิบัติตามนโยบายดังกล่าว

2.4 จริยธรรมธุรกิจ

บริษัทมุ่งมั่นพัฒนาธุรกิจให้เจริญก้าวหน้าโดยตั้งอยู่บนพื้นฐานของการดำเนินงานไปในลักษณะที่ถูกต้องตามกฎหมาย และจริยธรรมที่ดี ดังนั้นคณะกรรมการบริษัทจึงได้กำหนดให้มีการจัดทำคู่มือจริยธรรมธุรกิจขึ้นเป็นลายลักษณ์อักษรเพื่อให้

พนักงานทุกระดับได้รับทราบและเข้าใจถึงมาตรฐานการปฏิบัติตนตามที่บริษัทและผู้ถือหุ้นคาดหวัง คณะกรรมการบริษัทกำหนดให้มีการจัดตั้งคณะกรรมการจริยธรรมธุรกิจ เพื่อติดตามเรื่องดังกล่าวข้างต้นและรายงานต่อคณะกรรมการบริษัทอย่างน้อยปีละ 1 ครั้ง

2.5 ความขัดแย้งของผลประโยชน์

บริษัทดำเนินธุรกิจโดยอยู่บนหลักการให้พนักงานทุกระดับปฏิบัติหน้าที่เพื่อผลประโยชน์สูงสุดของบริษัท โดยปราศจากผลประโยชน์ส่วนตนเข้ามาเกี่ยวข้อง คณะกรรมการบริษัทจึงได้กำหนดวิธีปฏิบัติตนสำหรับกรรมการ ผู้บริหาร และพนักงานทุกระดับ รวมทั้งข้อพึงปฏิบัติที่กำหนดไว้ในคู่มือจริยธรรมธุรกิจ สำหรับกรรมการ ผู้บริหาร และพนักงานของบริษัท จีเอฟพีที จำกัด (มหาชน) ในหมวดที่ 2 ไว้ดังนี้

- (1) ในกรณีที่เข้าข่ายเป็นรายการที่เกี่ยวข้องกัน ภายใต้ประกาศของตลาดหลักทรัพย์แห่งประเทศไทยให้บุคคลที่เกี่ยวข้องถือปฏิบัติตามหลักเกณฑ์และวิธีการอย่างเคร่งครัด
- (2) ในกรณีที่กรรมการ ผู้บริหาร พนักงาน ตลอดจนบุคคลอื่นที่เกี่ยวข้องกับบุคคลดังกล่าวข้างต้น ไปมีส่วนร่วมโดยเป็นผู้ถือหุ้นหรือมีอำนาจจัดการในกิจการที่แข่งขันกับธุรกิจของบริษัทอันก่อให้เกิดความขัดแย้งทางผลประโยชน์จะต้องแจ้งให้คณะกรรมการบริษัททราบเป็นลายลักษณ์อักษร

2.6 ระบบควบคุมและตรวจสอบภายใน

คณะกรรมการบริษัทกำหนดให้มีคณะกรรมการตรวจสอบทำหน้าที่ดูแลควบคุมระบบการตรวจสอบภายใน โดยมีหน่วยงานฝ่ายตรวจสอบภายใน ทำหน้าที่ในการดูแลและควบคุมระบบการตรวจสอบภายในของบริษัทภายใต้การกำกับดูแลของคณะกรรมการตรวจสอบ

คณะกรรมการบริษัทกำหนดให้ฝ่ายตรวจสอบภายในและผู้สอบบัญชีของบริษัทประชุมร่วมกับคณะกรรมการตรวจสอบอย่างน้อยปีละ 4 ครั้ง เพื่อรายงานผลการตรวจสอบระบบควบคุมภายใน ตลอดจนงบการเงินที่ผ่านการสอบทานจากผู้สอบบัญชี นอกจากนี้คณะกรรมการตรวจสอบจะสรุปผลการตรวจสอบและรายงานให้คณะกรรมการบริษัททราบต่อไป

2.7 ระบบบริหารความเสี่ยง

บริษัทกำหนดนโยบายการบริหารความเสี่ยงในด้านต่าง ๆ ของธุรกิจโดยกำหนดขั้นตอนการบริหารความเสี่ยงไว้ดังนี้

- (1) กำหนดนโยบายและแผนการบริหารความเสี่ยง วัตถุประสงค์ ขอบเขตความรับผิดชอบหลักเกณฑ์และแนวทางในการบริหารความเสี่ยงให้สอดคล้องกับกลยุทธ์ เป้าหมาย แผนงาน และทิศทางในการดำเนินธุรกิจ โดยมีการทบทวนเป็นประจำทุกปี
- (2) การระบุความเสี่ยงเป็นการระบุความเสี่ยงที่อาจมีผลกระทบต่อการบรรลุวัตถุประสงค์และเป้าหมาย โดยพิจารณาจากความเสี่ยงที่เกิดจากปัจจัยภายนอกและปัจจัยภายใน อาทิ สภาพธุรกิจและการแข่งขัน กฎหมาย เทคโนโลยี การเงิน ระบบข้อมูลสารสนเทศ การบริหารทรัพยากรบุคคล เป็นต้น บริษัทจะบริหารความเสี่ยงโดยพิจารณาจัดลำดับความเสี่ยงโดยใช้การวิเคราะห์และประเมิน ความเสี่ยง ซึ่งหากอยู่ในเกณฑ์สูงหรือสูงมากก็จะหามาตรการป้องกันและแก้ไขก่อน
- (3) การวิเคราะห์ความเสี่ยงเป็นการวิเคราะห์เพื่อประเมินความเสี่ยงที่ยังเหลืออยู่ หลังจากที่ได้ประเมินมาตรการควบคุมความเสี่ยงที่มีอยู่ในปัจจุบัน จากนั้นก็จะจัดลำดับความสำคัญของความเสี่ยง ซึ่งหากความเสี่ยงที่เหลืออยู่ยังคงอยู่ในระดับที่สูงหรือสูงมาก จะต้องกำหนดมาตรการการจัดการความเสี่ยงโดยทันทีโดยผู้บริหารระดับสูงที่รับผิดชอบ
- (4) การจัดการความเสี่ยงเป็นการกำหนดวิธีการและการจัดทำแผนในการจัดการความเสี่ยงที่มีความสำคัญ ตามที่ได้จัดลำดับไว้ในขั้นตอนของการวิเคราะห์ความเสี่ยง การจัดการความเสี่ยงมีหลายวิธี เช่น การหลีกเลี่ยงความเสี่ยง การถ่ายโอนความเสี่ยง การกระจายความเสี่ยง การใช้ประโยชน์จากความเสี่ยงหรือการยอมรับความเสี่ยง เป็นต้น
- (5) การติดตามและทบทวนผลการดำเนินงาน คณะกรรมการตรวจสอบและฝ่ายตรวจสอบภายในเป็นผู้ติดตามและรายงานผลการปฏิบัติตามแผนของแต่ละบริษัทเพื่อให้บรรลุวัตถุประสงค์ที่วางไว้

2.8 การประเมินผลของกรรมการผู้จัดการอย่างเป็นทางการ

คณะกรรมการบริษัทให้มีการประเมินผลการปฏิบัติงานของกรรมการผู้จัดการอย่างเป็นทางการเป็นประจำปีละ 1 ครั้ง โดยอ้างอิงจากแบบประเมินของตลาดหลักทรัพย์แห่งประเทศไทยและสมาคมส่งเสริมสถาบันกรรมการบริษัทไทย

3. การปฏิบัติหน้าที่ของคณะกรรมการ

3.1 การเข้าร่วมประชุม

บริษัทได้จัดให้มีการประชุมคณะกรรมการบริษัทเป็นประจำทุกเดือน และกำหนดให้เป็นวันพฤหัสบดีสุดท้ายของทุกเดือน โดยได้แจ้งให้คณะกรรมการได้ทราบล่วงหน้าไว้แล้ว อย่างไรก็ตาม การกำหนดวัน เวลาประชุม อาจมีการเปลี่ยนแปลงตามความเหมาะสมขึ้นอยู่กับความสำคัญของวาระการประชุมที่จะต้องนำเข้าพิจารณา

ในปี 2550 ที่ผ่านมา กรรมการได้เข้าร่วมประชุมคณะกรรมการบริษัทและมีการเข้าร่วมประชุมคณะกรรมการชุดย่อยโดยมีรายละเอียดดังนี้

ลำดับ	รายชื่อกรรมการ	ตำแหน่ง	การประชุม ในปี 2550		
			คณะกรรมการบริษัท รวม 13 ครั้ง/ปี	คณะกรรมการตรวจสอบ รวม 8 ครั้ง/ปี	คณะกรรมการสรรหาและ พิจารณาคำตอบแทน รวม 1 ครั้ง/ปี
1.	นายประสิทธิ์ ศิริมงคลเกษม	ประธานกรรมการบริษัท	12/13	-	-
2.	นายวิรัช ศิริมงคลเกษม	รองประธานกรรมการบริษัท และกรรมการผู้จัดการ	12/13	-	-
3.	นพ.อนันต์ ศิริมงคลเกษม	ประธานกรรมการบริหาร และรองกรรมการผู้จัดการ	13/13	-	1/1
4.	นายปรีชา บุญญานันต์	ประธานกรรมการตรวจสอบ และกรรมการอิสระ	13/13	8/8	1/1
5.	นพ.สาธิต กรณศ	กรรมการตรวจสอบ และกรรมการอิสระ	13/13	8/8	1/1
6.	นายปารเมศ เทตระกุล	กรรมการตรวจสอบ และกรรมการอิสระ	13/13	8/8	1/1
7.	นางสมสิริ อิงโพธิ์ชัย	กรรมการบริหาร	12/13	-	-
8.	นางปราณี ภาคสุข	กรรมการบริหารและ ผู้อำนวยการฝ่ายการเงิน	10/13	-	-
9.	น.ส.วรรณิ ศิริมงคลเกษม	กรรมการบริษัท	13/13	-	-
10.	นายสุจิน ศิริมงคลเกษม	กรรมการบริษัท	13/13	-	1/1

3.2 การพิจารณากำหนดวาระการประชุม

ประธานกรรมการและกรรมการผู้จัดการหรือร่วมกันในการพิจารณาเลือกเรื่องเข้าวาระการประชุมคณะกรรมการบริษัท และเป็นผู้กำหนดวาระการประชุม ซึ่งได้จัดพิมพ์เป็นเอกสารเพื่อให้กรรมการได้พิจารณาเป็นการล่วงหน้า และมีเวลาศึกษาข้อมูลก่อนเข้าประชุม

3.3 เอกสารการประชุม

คณะกรรมการบริษัทได้มอบหมายให้ฝ่ายเลขานุการบริษัท เป็นผู้จัดเตรียมวาระการประชุมตลอดจนเอกสารและข้อมูลที่จำเป็นต่อการตัดสินใจในแต่ละวาระ เพื่อให้คณะกรรมการพิจารณาเป็นการล่วงหน้าและมีเวลาเพียงพอในการศึกษาข้อมูล

3.4 การดำเนินการประชุม

ประธานกรรมการเป็นผู้จัดสรรเวลาอย่างเพียงพอในการพิจารณาในแต่ละวาระของการดำเนินการประชุม

3.5 การเชิญฝ่ายจัดการเข้าร่วมประชุม

คณะกรรมการบริษัทส่งเสริมให้มีการเชิญฝ่ายจัดการระดับสูงเข้าร่วมประชุมคณะกรรมการ เพื่อให้รายละเอียดเพิ่มเติมในฐานที่เกี่ยวกับปัญหาโดยตรง อีกทั้งเปิดโอกาสให้ฝ่ายจัดการได้รู้จักกับคณะกรรมการบริษัท

3.6 การเข้าถึงสารสนเทศ

คณะกรรมการบริษัทสามารถเข้าถึงสารสนเทศที่จำเป็นเพิ่มเติมได้จากกรรมการผู้จัดการ เลขานุการบริษัท ผู้บริหารอื่นๆ ที่ได้รับมอบหมายไว้

3.7 การประชุมของกรรมการที่ไม่เป็นผู้บริหาร

คณะกรรมการบริษัทสนับสนุนให้กรรมการที่ไม่ได้เป็นผู้บริหารได้มีโอกาสประชุมกันเอง ซึ่งได้มีการปฏิบัติแล้วในส่วนของกรรมการที่ไม่ได้เป็นผู้บริหาร แต่เป็นกรรมการตรวจสอบและเป็นกรรมการอิสระซึ่งได้จัดให้มีการประชุมเป็นประจำอยู่แล้ว ไม่น้อยกว่าปีละ 4 ครั้ง

3.8 เลขานุการบริษัท

คณะกรรมการบริษัทได้มีการแต่งตั้งเลขานุการบริษัท ซึ่งทำหน้าที่ให้คำแนะนำด้านกฎระเบียบต่างๆ ที่คณะกรรมการจะต้องทราบและปฏิบัติ ตลอดจนดูแลกิจกรรมของคณะกรรมการรวมทั้งประสานงานให้มีการปฏิบัติตามมติคณะกรรมการบริษัท ปัจจุบันคณะกรรมการบริษัทได้แต่งตั้งให้ น.ส. ธมนวรรณ วรพงศ์จิรกาล เป็นเลขานุการบริษัท

4. การประเมินผลงานของคณะกรรมการ

คณะกรรมการบริษัทได้จัดให้มีการประเมินผลการปฏิบัติงานของคณะกรรมการบริษัททั้งคณะเป็นประจำทุกปี โดยวิธีอภิปรายกันเองของคณะกรรมการทั้งคณะ เพื่อเพิ่มประสิทธิภาพในการทำงานของคณะกรรมการ

เมื่อวันที่ 31 มกราคม 2551 คณะกรรมการได้จัดให้มีการประเมินผลการปฏิบัติงานของคณะกรรมการบริษัททั้งคณะประจำปี 2550 โดยอ้างอิงจากแบบประเมินของตลาดหลักทรัพย์แห่งประเทศไทย ซึ่งผลการประเมินอยู่ในระดับที่น่าพอใจ

5. คำตอบแทน

คณะกรรมการบริษัทได้กำหนดคำตอบแทนกรรมการบริษัท โดยผ่านความเห็นชอบจากคณะกรรมการสรรหาและพิจารณา คำตอบแทนโดยอ้างอิงกับบริษัทในกลุ่มอุตสาหกรรมเดียวกัน ในปี 2550 บริษัท จีเอฟพีที จำกัด (มหาชน) ได้มีการจ่ายคำตอบแทนดังต่อไปนี้

1. คำตอบแทนที่เป็นตัวเงิน

(ก) คำตอบแทนในฐานะกรรมการ

ณ วันที่ 31 ธันวาคม 2550 คำตอบแทนกรรมการรวม 10 ราย เท่ากับ 4,030,000 บาท โดยเป็นคำตอบแทนในรูปของคำตอบแทนรายเดือนและโบนัส โดยมีรายละเอียดดังนี้

ชื่อ-สกุล	ตำแหน่ง	คำตอบแทนต่อปี
1. นายประสิทธิ์ ศิริมงคลเกษม	ประธานกรรมการบริษัท	455,000 บาท
2. นายวิรัช ศิริมงคลเกษม	รองประธานกรรมการบริษัทและกรรมการผู้จัดการ	390,000 บาท
3. นพ.อนันต์ ศิริมงคลเกษม	ประธานกรรมการบริหารและรองกรรมการผู้จัดการ	390,000 บาท
4. นายปรีชา บุญญานันต์	ประธานกรรมการตรวจสอบและกรรมการอิสระ	455,000 บาท
5. นพ. สาธิต กรณิศ	กรรมการตรวจสอบและกรรมการอิสระ	390,000 บาท
6. นายปารเมศ เทตระกุล	กรรมการตรวจสอบและกรรมการอิสระ	390,000 บาท
7. นางสมสิริ อิงโพธิ์ชัย	กรรมการบริหาร	390,000 บาท
8. นางปรานี ภาคสุข	กรรมการบริหาร	390,000 บาท
9. น.ส.วรรณิ ศิริมงคลเกษม	กรรมการบริษัท	390,000 บาท
10. นายสุจิน ศิริมงคลเกษม	กรรมการบริษัท	390,000 บาท

(ข) ค่าตอบแทนในฐานะผู้บริหาร

ณ วันที่ 31 ธันวาคม 2550 ค่าตอบแทนผู้บริหารบริษัท ในปี 2550 จำนวน 12 ราย เท่ากับ 15,710,092 บาท โดยเป็นค่าตอบแทนในรูปเงินเดือนและโบนัส

2. ค่าตอบแทนอื่น

-ไม่มี-

6. การพัฒนากรรมการและผู้บริหาร

6.1 ความรู้ความเข้าใจในการปฏิบัติหน้าที่

คณะกรรมการบริษัทได้มอบหมายให้เลขานุการบริษัทเป็นผู้แนะนำกรรมการใหม่ ให้ทราบถึงภาระหน้าที่และความรับผิดชอบของกรรมการ นอกจากนี้ยังให้ฝ่ายจัดการเป็นผู้ให้คำแนะนำเกี่ยวกับลักษณะธุรกิจและแนวทางการดำเนินธุรกิจของบริษัท

6.2 แผนการสืบทอดตำแหน่งและการพัฒนาผู้บริหาร

คณะกรรมการบริษัทได้กำหนดให้กรรมการผู้จัดการรายงานเพื่อทราบเป็นประจำถึงแผนสืบทอดตำแหน่ง ทั้งนี้เพื่อให้การดำเนินธุรกิจเป็นไปอย่างต่อเนื่อง โดยจัดโครงการสำหรับพัฒนาผู้บริหารเป็นประจำทุกปี

6.3 การฝึกอบรมและการให้ความรู้

คณะกรรมการบริษัทกำหนดให้มีการฝึกอบรมและให้ความรู้แก่กรรมการ กรรมการตรวจสอบ ผู้บริหาร เลขานุการบริษัท ตลอดจนผู้บริหารระดับสูงอื่นๆ เพื่อเสริมสร้างประสิทธิภาพในการดำเนินงาน



คณะกรรมการบริษัท



การศึกษา

การอบรมหลักสูตรกรรมการ

ประสมการณ์การทำงาน

- 1) ชื่อและชื่อสกุล นายประสิทธิ์ ศิริมงคลเกษม
ตำแหน่ง ประธานกรรมการบริษัท
อายุ 67 ปี

มัธยมปลาย

หลักสูตร Directors Accreditation Program

ปี 2518 - ปัจจุบัน ประธานกรรมการบริษัท

บริษัท ป.เจริญพันธ์อาหารสัตว์ จำกัด, บริษัท พี.เว็ต.จำกัด

ปี 2521 - ปัจจุบัน ประธานกรรมการบริษัท

บริษัท ฟาร์มกรูไทย จำกัด, บริษัท กรูไทยอาหารสัตว์ จำกัด (มหาชน)

ปี 2524 - ปัจจุบัน ประธานกรรมการบริษัท

บริษัท เอ็ม.เค.เอส.ฟาร์ม จำกัด, บริษัท จีเอฟพีที จำกัด (มหาชน)

ปี 2525 - ปัจจุบัน ประธานกรรมการบริษัท

บริษัท จีเอฟ ฟูดส์ จำกัด

ปี 2527 - ปัจจุบัน ประธานกรรมการบริษัท

บริษัท ฟาร์ม ป.เจริญพันธ์ อิม-เอ็กซ์ จำกัด

ปี 2529 - ปัจจุบัน ประธานกรรมการบริษัท

บริษัท ป.เจริญพันธ์ จี.พี. ฟาร์ม จำกัด

ปี 2530 - ปัจจุบัน ประธานกรรมการบริษัท

บริษัท กรูไทยเพาะเลี้ยงสัตว์น้ำ จำกัด

ปี 2531 - ปัจจุบัน ประธานกรรมการบริษัท

บริษัท ป.เจริญพันธ์โปรตีนสัตว์ จำกัด

ปี 2533 - ปัจจุบัน ประธานกรรมการบริษัท

บริษัท ผลิตภัณฑ์อาหาร ป.เจริญพันธ์ จำกัด, บริษัท เอ็ม.เค.เอส.คอนโด ทาวน์ จำกัด

ปี 2536 - ปัจจุบัน ประธานกรรมการบริษัท

บริษัท จุลฉัตร จำกัด, บริษัท พานาแลบ จำกัด, บริษัท จีพี บริดจ์ จำกัด

ปี 2537 - ปัจจุบัน กรรมการบริษัท

บริษัท ทรัพย์ศิริชัย จำกัด

ปี 2538 - ปัจจุบัน กรรมการบริษัท

บริษัท เอเชีย ฟลาวเวอร์ จำกัด

การถือหุ้นในบริษัท

22,000,000 หุ้น คิดเป็น 17.55% ของจำนวนหุ้นทั้งหมด

ปีที่เริ่มดำรงตำแหน่งกรรมการ

ตั้งแต่ปี 2524 - ปัจจุบัน

การเข้าร่วมประชุมคณะกรรมการบริษัทในปี 2550

12 ครั้ง จากการประชุมทั้งหมด 13 ครั้ง

การเข้าร่วมประชุมคณะกรรมการตรวจสอบในปี 2550

-

การเข้าร่วมประชุมคณะกรรมการสรรหาและพิจารณาค่าตอบแทนในปี 2550

-

การดำรงตำแหน่งกรรมการ / ผู้บริหาร ในกิจการอื่น

ผู้ได้รับการเสนอชื่อ เป็นกรรมการ	บริษัทจดทะเบียน		กิจการอื่นที่ไม่ใช่ บริษัทจดทะเบียน	การดำรงตำแหน่งในกิจการที่แข่งขัน / เกี่ยวเนื่องกับธุรกิจของบริษัท
	จำนวน	ประเภทกรรมการ		
นายประสิทธิ์ ศิริมงคลเกษม	1 แห่ง	ประธานกรรมการ บริษัท- บมจ.จีเอฟพีที	17 แห่ง	<ul style="list-style-type: none"> - ประธานกรรมการบริษัท กรุงไทยอาหารสัตว์ จำกัด (มหาชน) เป็นบริษัทย่อย จำหน่ายอาหารสัตว์ - ประธานกรรมการบริษัท ฟาร์มกรุงเทพ จำกัด เป็นบริษัทย่อยจำหน่ายลูกไก่ - ประธานกรรมการบริษัท เอ็ม.เค.เอส ฟาร์ม จำกัด เป็นบริษัทย่อย จำหน่ายไก่เนื้อ - ประธานกรรมการบริษัท จีเอฟ ฟูดส์ จำกัด เป็นบริษัทย่อย จำหน่ายลูกขี้้น ไล่กรอก - ประธานกรรมการบริษัท จีพี บริดดิ้ง จำกัด เป็นบริษัทย่อย จำหน่ายไก่พ่อแม่พันธุ์ - ประธานกรรมการบริษัท ป.เจริญพันธ์อาหารสัตว์ จำกัด เป็นบริษัทจำหน่ายวัตถุดิบอาหารสัตว์ - ประธานกรรมการบริษัท พี.เว็ด. จำกัด เป็นบริษัทจำหน่ายยาสัตว์ - ประธานกรรมการบริษัท พานาแลบ จำกัด เป็นบริษัทจำหน่ายยาสัตว์



Board of Directors



2) ชื่อและชื่อสกุล
ตำแหน่ง
อายุ

นายวิรัช ศิริมงคลเกษม
รองประธานกรรมการบริษัทและกรรมการผู้จัดการ
58 ปี

การศึกษา

การอบรมหลักสูตรกรรมการ
ประสบการณ์การทำงาน

ประถมศึกษา

หลักสูตร Directors Accreditation Program

- ปี 2518 - ปัจจุบัน รองประธานกรรมการบริษัทและกรรมการผู้จัดการ
บริษัท ป.เจริญพันธ์อาหารสัตว์ จำกัด, บริษัท พี.เว็ต.จำกัด
- ปี 2521 - ปัจจุบัน รองประธานกรรมการบริษัทและกรรมการผู้จัดการ
บริษัท ฟาร์มกรูไทย จำกัด, บริษัท กรูไทยอาหารสัตว์ จำกัด (มหาชน)
- ปี 2524 - ปัจจุบัน รองประธานกรรมการบริษัทและกรรมการผู้จัดการ
บริษัท เอ็ม.เค.เอส ฟาร์ม จำกัด, บริษัท จีเอฟฟี่ จำกัด (มหาชน)
- ปี 2525 - ปัจจุบัน รองประธานกรรมการบริษัทและกรรมการผู้จัดการ
บริษัท จีเอฟ ฟู้ดส์ จำกัด
- ปี 2527 - ปัจจุบัน รองประธานกรรมการบริษัทและกรรมการผู้จัดการ
บริษัท ฟาร์ม ป.เจริญพันธ์ อิม-เอ็กซ์ จำกัด
- ปี 2529 - ปัจจุบัน รองประธานกรรมการบริษัทและกรรมการผู้จัดการ
บริษัท ป.เจริญพันธ์ จี.พี. ฟาร์ม จำกัด
- ปี 2530 - ปัจจุบัน รองประธานกรรมการบริษัทและกรรมการผู้จัดการ
บริษัท กรูไทยเพาะเลี้ยงสัตว์น้ำ จำกัด
- ปี 2531 - ปัจจุบัน รองประธานกรรมการบริษัทและกรรมการผู้จัดการ
บริษัท ป.เจริญพันธ์โปรตีนสัตว์ จำกัด
- ปี 2533 - ปัจจุบัน รองประธานกรรมการบริษัทและกรรมการผู้จัดการ
บริษัท เอ็ม.เค.เอส.คอนโดทาวน์ จำกัด
- ปี 2534 - ปัจจุบัน ประธานกรรมการบริษัทและกรรมการผู้จัดการ
บริษัท เฟอริมา จำกัด
- ปี 2536 - ปัจจุบัน รองประธานกรรมการบริษัทและกรรมการผู้จัดการ
บริษัท จุลฉัตร จำกัด, บริษัท ฟานาแลบ.จำกัด, บริษัท จีพี บริดดิ้ง จำกัด
- ปี 2546 - ปัจจุบัน กรรมการบริษัท
บริษัท แมคคีย์ ฟู้ด เซอร์วิสเซล (ประเทศไทย) จำกัด

การถือหุ้นในบริษัท

ปีที่เริ่มดำรงตำแหน่งกรรมการ

18,000,000 หุ้น คิดเป็น 14.36% ของจำนวนหุ้นทั้งหมด
ตั้งแต่ปี 2524 - ปัจจุบัน

การเข้าร่วมประชุมคณะกรรมการบริษัทในปี 2550

12 ครั้ง จากการประชุมทั้งหมด 13 ครั้ง

การเข้าร่วมประชุมคณะกรรมการตรวจสอบในปี 2550

-

การเข้าร่วมประชุมคณะกรรมการสรรหาและพิจารณาค่าตอบแทนในปี 2550

-

การดำรงตำแหน่งกรรมการ / ผู้บริหาร ในกิจการอื่น

ผู้ได้รับการเสนอชื่อ เป็นกรรมการ	บริษัทจดทะเบียน		กิจการอื่นที่ไม่ใช่ บริษัทจดทะเบียน	การดำรงตำแหน่งในกิจการที่แข่งขัน / เกี่ยวข้องกับธุรกิจของบริษัท
	จำนวน	ประเภทกรรมการ		
นายวิรัช ศิริมงคลเกษม	1 แห่ง	รองประธาน กรรมการบริษัทและ กรรมการผู้จัดการ - บมจ.จีเอฟพีที	16 แห่ง	<ul style="list-style-type: none"> - รองประธานกรรมการบริษัทและกรรมการผู้จัดการ บริษัท กรุงไทยอาหารสัตว์ จำกัด (มหาชน) เป็นบริษัทย่อย จำหน่ายอาหารสัตว์ - รองประธานกรรมการบริษัทและกรรมการผู้จัดการ บริษัท ฟาร์มกรุงไทย จำกัด เป็นบริษัทย่อยจำหน่ายลูกไก่ - รองประธานกรรมการบริษัทและกรรมการผู้จัดการ บริษัท เอ็ม.เค.เอส ฟาร์ม จำกัด เป็นบริษัทย่อย จำหน่ายไก่เนื้อ - รองประธานกรรมการบริษัทและกรรมการผู้จัดการ บริษัท จีเอฟ ฟู้ดส์ จำกัด เป็นบริษัทย่อย จำหน่ายลูกขี้้น ไส้กรอก - รองประธานกรรมการบริษัทและกรรมการผู้จัดการ บริษัท จีพี บริดดิ้ง จำกัด เป็นบริษัทย่อย จำหน่ายไก่พ่อแม่พันธุ์ - รองประธานกรรมการบริษัทและกรรมการผู้จัดการ บริษัท ป.เจริญพันธ์อาหารสัตว์ จำกัด เป็นบริษัทจำหน่ายวัตถุดิบ - รองประธานกรรมการบริษัทและกรรมการผู้จัดการ บริษัท พี.เว็ต.จำกัด เป็นบริษัทจำหน่ายยาสัตว์ - รองประธานกรรมการบริษัทและกรรมการผู้จัดการ บริษัท พานาแลบ จำกัด เป็นบริษัทจำหน่ายยาสัตว์ - กรรมการบริษัท บริษัท แมคคีย์ ฟู้ด เซอร์วิสเชส (ประเทศไทย) จำกัด เป็นบริษัทร่วม จำหน่ายผลิตภัณฑ์อาหารแปรรูปจากเนื้อไก่



Board of Directors



การศึกษา

การอบรมหลักสูตรกรรมการ

ประสบการณ์การทำงาน

3) ชื่อและชื่อสกุล

นพ.อนันต์ ศิริมงคลเกษม

ตำแหน่ง

ประธานกรรมการบริหารและรองกรรมการผู้จัดการ

อายุ

56 ปี

แพทยศาสตรบัณฑิต วุฒิปริญญาแพทย์ คณะแพทยศาสตร์ มหาวิทยาลัยมหิดล

หลักสูตร Directors Accreditation Program

ปี 2530 - ปัจจุบัน กรรมการบริษัท

บริษัท เวชชาติ จำกัด

ปี 2534 - ปัจจุบัน ประธานกรรมการบริหารและรองกรรมการผู้จัดการ

บริษัท เอ็ม.เค.เอส ฟาร์ม จำกัด, บริษัท จีเอฟพีที จำกัด (มหาชน)

บริษัท ฟาร์มกรูไทย จำกัด, บริษัท จีเอฟ ฟูดส์ จำกัด

ปี 2534 - ปัจจุบัน กรรมการบริหาร

บริษัท กรูไทยอาหารสัตว์ จำกัด (มหาชน)

ปี 2534 - ปัจจุบัน กรรมการบริษัท

บริษัท ป.เจริญพันธ์อาหารสัตว์ จำกัด, บริษัท พี.เว็ต.จำกัด

บริษัท ป.เจริญพันธ์โปรตีนสัตว์ จำกัด, บริษัท เฟอร์มา จำกัด

ปี 2536 - ปัจจุบัน ประธานกรรมการบริหารและรองกรรมการผู้จัดการ

บริษัท จีพี บริดดิ้ง จำกัด

ปี 2536 - ปัจจุบัน กรรมการผู้จัดการ

บริษัท แมคคีย์ ฟู้ด เซอร์วิสเชส (ประเทศไทย) จำกัด

ปี 2536 - ปัจจุบัน กรรมการบริษัท

บริษัท พานาแลบ จำกัด

ปี 2538 - ปัจจุบัน กรรมการผู้จัดการ

บริษัท เอเชีย ฟลาวเวอร์ จำกัด

ปี 2543 - ปัจจุบัน นายกสมาคม

สมาคมผู้ผลิตไก่เพื่อส่งออกไทย

ปี 2543 - ปัจจุบัน กรรมการ

กลุ่มอุตสาหกรรมอาหาร-สภาอุตสาหกรรมแห่งประเทศไทย

ปี 2543 - ปัจจุบัน กรรมการ

สภาผู้ส่งสินค้าทางเรือแห่งประเทศไทย

การถือหุ้นในบริษัท

413,408 หุ้น คิดเป็น 0.33% ของจำนวนหุ้นทั้งหมด

ปีที่เริ่มดำรงตำแหน่งกรรมการ

ตั้งแต่ปี 2534 - ปัจจุบัน

การเข้าร่วมประชุมคณะกรรมการบริษัทในปี 2550

13 ครั้ง จากการประชุมทั้งหมด 13 ครั้ง

การเข้าร่วมประชุมคณะกรรมการตรวจสอบในปี 2550

-

การเข้าร่วมประชุมคณะกรรมการสรรหาและพิจารณาคำตอบแทนในปี 2550

1 ครั้ง จากการประชุมทั้งหมด 1 ครั้ง

การดำรงตำแหน่งกรรมการ / ผู้บริหาร ในกิจการอื่น

ผู้ได้รับการเสนอชื่อ เป็นกรรมการ	บริษัทจดทะเบียน		กิจการอื่นที่ไม่ใช่ บริษัทจดทะเบียน	การดำรงตำแหน่งในกิจการที่แข่งขัน / เกี่ยวข้องกับธุรกิจของบริษัท
	จำนวน	ประเภทกรรมการ		
นพ.อนันต์ ศิริมงคลเกษม	1 แห่ง	ประธานกรรมการบริหาร และรองกรรมการผู้จัดการ - บมจ.จีเอฟพีที	16 แห่ง	<ul style="list-style-type: none"> - กรรมการบริหาร บริษัท กรุงไทยอาหารสัตว์ จำกัด (มหาชน) เป็นบริษัทย่อย จำหน่ายอาหารสัตว์ - ประธานกรรมการบริหารและรองกรรมการผู้จัดการ บริษัท ฟาร์มกรุงเทพ จำกัด เป็นบริษัทย่อย จำหน่ายลูกไก่ - ประธานกรรมการบริหารและรองกรรมการผู้จัดการ บริษัท เอ็ม.เค.เอส ฟาร์ม จำกัด เป็นบริษัทย่อย จำหน่ายไก่เนื้อ - ประธานกรรมการบริหารและรองกรรมการผู้จัดการ บริษัท จีเอฟ ฟู้ดส์ จำกัด เป็นบริษัทย่อย จำหน่ายลูกขี้้น ไส้กรอก - ประธานกรรมการบริหารและรองกรรมการผู้จัดการ บริษัท จีพี ปริตติง จำกัด เป็นบริษัทย่อย จำหน่ายไก่พ่อแม่พันธุ์ - กรรมการบริษัท บริษัท ป.เจริญพันธ์อาหารสัตว์ จำกัด เป็นบริษัทจำหน่ายวัตถุดิบ - กรรมการบริษัท บริษัท พี.เว็ต.จำกัด เป็นบริษัทจำหน่ายยาสัตว์ - กรรมการบริษัท บริษัท พานาแลบ จำกัด เป็นบริษัทจำหน่ายยาสัตว์ - กรรมการผู้จัดการ บริษัท แมคคีย์ ฟู้ด เซอร์วิสเชส (ประเทศไทย) จำกัด เป็นบริษัทร่วม จำหน่ายผลิตภัณฑ์อาหารแปรรูปจากเนื้อไก่



Board of Directors



4) ชื่อและชื่อสกุล นายปรีชา นุญญานันต์
ตำแหน่ง ประธานกรรมการตรวจสอบและกรรมการอิสระ
อายุ 72 ปี

การศึกษา

ปริญญาตรี นิติศาสตร์ มหาวิทยาลัยธรรมศาสตร์

การอบรมหลักสูตรกรรมการ

หลักสูตร Directors Accreditation Program

ประสบการณ์การทำงาน

ปี 2496 -2514 รับราชการทหาร - กองทัพอากาศ

ปี 2514 -2533 ผู้ช่วยผู้พิพากษา, ผู้พิพากษาศาลจังหวัดตรัง, ผู้พิพากษาหัวหน้าศาลประจำกระทรวง
ช่วยราชการจังหวัดนนทบุรี, ผู้พิพากษาหัวหน้าศาลจังหวัดนราธิวาส
ผู้พิพากษาศาลแรงงานกลาง, ผู้พิพากษาศาลแพ่ง, ผู้พิพากษาหัวหน้าคณะ
ในศาลแรงงานกลาง, ผู้พิพากษาศาลอุทธรณ์

ปี 2533 -2539 ผู้จัดการฝ่ายคดี - ธนาคารไทยพาณิชย์ จำกัด (มหาชน)

ปี 2539 -2542 ที่ปรึกษากฎหมาย - บริษัท ดีทีซี จำกัด

ปี 2542-2545 ที่ปรึกษากฎหมาย - ธนาคารไทยธนาคาร จำกัด (มหาชน)

ปี 2547-2549 ที่ปรึกษากฎหมาย - บริษัท จีเอฟพีที จำกัด (มหาชน)

ปี 2549 - ปัจจุบัน ประธานกรรมการตรวจสอบและกรรมการอิสระ บมจ.จีเอฟพีที

การถือหุ้นในบริษัท

- หุ้น คิดเป็น - % ของจำนวนหุ้นทั้งหมด

ปีที่เริ่มดำรงตำแหน่งกรรมการ

ปี 2549 - ปัจจุบัน

การเข้าร่วมประชุมคณะกรรมการบริษัทในปี 2550

13 ครั้ง จากการประชุมทั้งหมด 13 ครั้ง

การเข้าร่วมประชุมคณะกรรมการตรวจสอบในปี 2550

8 ครั้ง จากการประชุมทั้งหมด 8 ครั้ง

การเข้าร่วมประชุมคณะกรรมการสรรหาและพิจารณาคำตอบแทนในปี 2550

1 ครั้ง จากการประชุมทั้งหมด 1 ครั้ง

การดำรงตำแหน่งกรรมการ / ผู้บริหาร ในกิจการอื่น

ผู้ได้รับการเสนอชื่อ เป็นกรรมการ	บริษัทจดทะเบียน		กิจการอื่นที่ไม่ใช่ บริษัทจดทะเบียน	การดำรงตำแหน่งในกิจการที่แข่งขัน / เกี่ยวข้องกับธุรกิจของบริษัท
	จำนวน	ประเภทกรรมการ		
นายปรีชา นุญญานันต์	1 แห่ง	ประธานกรรมการ ตรวจสอบและ กรรมการอิสระ	- ไม่มี -	- ไม่มี -

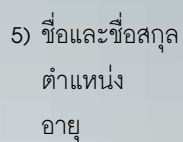

นพ.สาธิต กรณาศ
กรรมการตรวจสอบและกรรมการอิสระ
56 ปี

การศึกษา	วทบ.พ.บ.วุฒิบัตรศัลยกรรมทั่วไปและศัลยกรรมเด็ก มหาวิทยาลัยมหิดล
การอบรมหลักสูตรกรรมการ	หลักสูตร Directors Accreditation Program
ประสบการณ์การทำงาน	ปี 2531 - ปัจจุบัน อาจารย์ คณะแพทยศาสตร์ โรงพยาบาลรามาธิบดี ปี 2541 - ปัจจุบัน กรรมการตรวจสอบและกรรมการอิสระ บมจ.จีเอฟพีที
การถือหุ้นในบริษัท	- หุ้น คิดเป็น - % ของจำนวนหุ้นทั้งหมด
ปีที่เริ่มดำรงตำแหน่งกรรมการ	ปี 2541 - ปัจจุบัน
การเข้าร่วมประชุมคณะกรรมการบริษัทในปี 2550	13 ครั้ง จากการประชุมทั้งหมด 13 ครั้ง
การเข้าร่วมประชุมคณะกรรมการตรวจสอบในปี 2550	8 ครั้ง จากการประชุมทั้งหมด 8 ครั้ง
การเข้าร่วมประชุมคณะกรรมการสรรหาและพิจารณาคำตอบแทนในปี 2550	1 ครั้ง จากการประชุมทั้งหมด 1 ครั้ง

การดำรงตำแหน่งกรรมการ / ผู้บริหาร ในกิจการอื่น

ผู้ได้รับการเสนอชื่อ	บริษัทจดทะเบียน		กิจการอื่นที่ไม่ใช่	การดำรงตำแหน่งในกิจการที่แข่งขัน / เกี่ยวเนื่องกับธุรกิจของบริษัท
เป็นกรรมการ	จำนวน	ประเภทกรรมการ	บริษัทจดทะเบียน	
นพ.สาธิต กรณิศ	1 แห่ง	กรรมการตรวจสอบ และกรรมการอิสระ	- ไม่มี -	- ไม่มี -



Board of Directors



6) ชื่อและชื่อสกุล
ตำแหน่ง
อายุ

นายปารเมศ เทตระกุล
กรรมการตรวจสอบและกรรมการอิสระ
44 ปี

การศึกษา

ปริญญาโท University of Hartford, Connecticut, USA, MBA
The Institute of Chartered Financial Analysts, Virginia, USA.CFA

การอบรมหลักสูตรกรรมการ
ประสบการณ์การทำงาน

หลักสูตร Directors Accreditation Program
ปี 2548 - ปัจจุบัน กรรมการตรวจสอบและกรรมการอิสระ บมจ.จีเอฟพีที
ปัจจุบัน : กรรมการบริษัท

บจก. สี่พระยาการพิมพ์, บจก.ประชุมช่าง
บจก. แสงเอ็นเตอร์ไพรส์, บจก.อะกริยูเนี่ยน
บจก. ปิยะดาแมนชั่น

การถือหุ้นในบริษัท

5,000 หุ้น คิดเป็น 0.004% ของจำนวนหุ้นทั้งหมด

ปีที่เริ่มดำรงตำแหน่งกรรมการ

ปี 2548 - ปัจจุบัน

การเข้าร่วมประชุมคณะกรรมการบริษัทในปี 2550

13 ครั้ง จากการประชุมทั้งหมด 13 ครั้ง

การเข้าร่วมประชุมคณะกรรมการตรวจสอบในปี 2550

8 ครั้ง จากการประชุมทั้งหมด 8 ครั้ง

การเข้าร่วมประชุมคณะกรรมการสรรหาและพิจารณาค่าตอบแทนในปี 2550

1 ครั้ง จากการประชุมทั้งหมด 1 ครั้ง

การดำรงตำแหน่งกรรมการ / ผู้บริหาร ในกิจการอื่น

ผู้ได้รับการเสนอชื่อ เป็นกรรมการ	บริษัทจดทะเบียน		กิจการอื่นที่ไม่ใช่ บริษัทจดทะเบียน	การดำรงตำแหน่งในกิจการที่แข่งขัน / เกี่ยวเนื่องกับธุรกิจของบริษัท
	จำนวน	ประเภทกรรมการ		
นายปารเมศ เทตระกุล	1 แห่ง	กรรมการตรวจสอบ และกรรมการอิสระ	5 แห่ง	- ไม่มี -



7) ชื่อและชื่อสกุล นางสมสิริ อิงโพธิ์ชัย
ตำแหน่ง กรรมการบริหาร
อายุ 60 ปี

การศึกษา
การอบรมหลักสูตรกรรมการ
ประสบการณ์การทำงาน

ประถมศึกษา
หลักสูตร Directors Accreditation Program
ปี 2518 - ปัจจุบัน กรรมการบริษัท
บริษัท ป.เจริญพันธ์อาหารสัตว์ จำกัด, บริษัท พี.เว็ด.จำกัด
ปี 2521 - ปัจจุบัน กรรมการบริษัท, กรรมการบริหาร
บริษัท ฟาร์มกรุงเทพ จำกัด, บริษัท กรุงเทพอาหารสัตว์ จำกัด (มหาชน)
ปี 2524 - ปัจจุบัน กรรมการบริษัท
บริษัท เอ็ม.เค.เอส ฟาร์ม จำกัด, บริษัท จีเอฟพีที จำกัด (มหาชน)
ปี 2525 - ปัจจุบัน กรรมการบริษัท
บริษัท จีเอฟ ฟูดส์ จำกัด
ปี 2531 - ปัจจุบัน กรรมการบริษัท
บริษัท ป.เจริญพันธ์โปรตีนสัตว์ จำกัด
ปี 2534 - ปัจจุบัน กรรมการบริษัท
บริษัท เฟอร์มา จำกัด
ปี 2536 - ปัจจุบัน กรรมการบริษัท
บริษัท พานาแลบ จำกัด

การถือหุ้นในบริษัท 297,993 หุ้น คิดเป็น 0.24% ของจำนวนหุ้นทั้งหมด
ปีที่เริ่มดำรงตำแหน่งกรรมการ ตั้งแต่ปี 2524 - ปัจจุบัน
การเข้าร่วมประชุมคณะกรรมการบริษัทในปี 2550 12 ครั้ง จากการประชุมทั้งหมด 13 ครั้ง
การเข้าร่วมประชุมคณะกรรมการตรวจสอบในปี 2550 -
การเข้าร่วมประชุมคณะกรรมการสรรหาและพิจารณาค่าตอบแทนในปี 2550 -

การดำรงตำแหน่งกรรมการ / ผู้บริหาร ในกิจการอื่น

ผู้ได้รับการเสนอชื่อ เป็นกรรมการ	บริษัทจดทะเบียน		กิจการอื่นที่ไม่ใช่ บริษัทจดทะเบียน	การดำรงตำแหน่งในกิจการที่แข่งขัน / เกี่ยวเนื่องกับธุรกิจของบริษัท
	จำนวน	ประเภทกรรมการ		
นางสมสิริ อิงโพธิ์ชัย	1 แห่ง	กรรมการบริหาร- บมจ.จีเอฟพีที	9 แห่ง	<ul style="list-style-type: none"> - กรรมการบริหาร บริษัท กรุงเทพอาหารสัตว์ จำกัด (มหาชน) เป็นบริษัทย่อย จำหน่ายอาหารสัตว์ - กรรมการบริษัท ฟาร์มกรุงเทพ จำกัด เป็นบริษัทย่อย จำหน่ายลูกไก่ - กรรมการบริษัท เอ็ม.เค.เอส ฟาร์ม จำกัด เป็นบริษัทย่อย จำหน่ายไก่เนื้อ - กรรมการบริษัท จีเอฟ ฟูดส์ จำกัด เป็นบริษัทย่อย จำหน่ายลูกชิ้น ไส้กรอก - กรรมการบริษัท ป.เจริญพันธ์อาหารสัตว์ จำกัด เป็นบริษัทจำหน่ายวัตถุดิบอาหารสัตว์ - กรรมการบริษัท พี.เว็ด.จำกัด เป็นบริษัทจำหน่ายยาสัตว์ - กรรมการบริษัท พานาแลบ จำกัด เป็นบริษัทจำหน่ายยาสัตว์



Board of Directors



การศึกษา
การอบรมหลักสูตรกรรมการ
ประสบการณ์การทำงาน

8) ชื่อและชื่อสกุล
ตำแหน่ง
อายุ

นางปราณี ภาคสุข
กรรมการบริหารและผู้อำนวยการฝ่ายการเงิน
54 ปี

ปริญญาตรี บริหารธุรกิจ มหาวิทยาลัยรามคำแหง
หลักสูตร Directors Accreditation Program
ปี 2523 - ปัจจุบัน กรรมการบริษัท
บริษัท ป.เจริญพันธ์อาหารสัตว์ จำกัด, บริษัท ไทยอาหารสัตว์ จำกัด (มหาชน)
บริษัท ฟาร์มกรุงเทพ จำกัด, บริษัท พี.เว็ด.จำกัด
ปี 2524 - ปัจจุบัน กรรมการบริหารและผู้อำนวยการฝ่ายการเงิน
บริษัท จีเอฟพีที จำกัด (มหาชน)
ปี 2524 - ปัจจุบัน กรรมการบริษัท
บริษัท เอ็ม.เค.เอส ฟาร์ม จำกัด
ปี 2525 - ปัจจุบัน กรรมการบริษัท
บริษัท จีเอฟ ฟูดส์ จำกัด
ปี 2531 - ปัจจุบัน กรรมการบริษัท
บริษัท ป.เจริญพันธ์โปรตีนสัตว์ จำกัด
ปี 2534 - ปัจจุบัน กรรมการบริษัท
บริษัท เพอร์มา จำกัด
ปี 2536 - ปัจจุบัน กรรมการบริษัท
บริษัท พานาแลบ จำกัด

การถือหุ้นในบริษัท 1,274,193 หุ้น คิดเป็น 1.02% ของจำนวนหุ้นทั้งหมด
ปีที่เริ่มดำรงตำแหน่งกรรมการ ตั้งแต่ปี 2524 - ปัจจุบัน

การเข้าร่วมประชุมคณะกรรมการบริษัทในปี 2550 10 ครั้ง จากการประชุมทั้งหมด 13 ครั้ง
การเข้าร่วมประชุมคณะกรรมการตรวจสอบในปี 2550 -
การเข้าร่วมประชุมคณะกรรมการสรรหาและพิจารณาค่าตอบแทนในปี 2550 -

การดำรงตำแหน่งกรรมการ / ผู้บริหาร ในกิจการอื่น

ผู้ได้รับการเสนอชื่อ เป็นกรรมการ	บริษัทจดทะเบียน		กิจการอื่นที่ไม่ใช่ บริษัทจดทะเบียน	การดำรงตำแหน่งในกิจการที่แข่งขัน / เกี่ยวเนื่องกับธุรกิจของบริษัท
	จำนวน	ประเภทกรรมการ		
นางปราณี ภาคสุข	1 แห่ง	กรรมการบริหาร- บมจ.จีเอฟพีที	9 แห่ง	<ul style="list-style-type: none"> - กรรมการบริษัท ไทยอาหารสัตว์ จำกัด (มหาชน) เป็นบริษัทย่อย จำหน่ายอาหารสัตว์ - กรรมการบริษัท ฟาร์มกรุงเทพ จำกัด เป็นบริษัทย่อย จำหน่ายลูกไก่ - กรรมการบริษัท เอ็ม.เค.เอส ฟาร์ม จำกัด เป็นบริษัทย่อย จำหน่ายไก่เนื้อ - กรรมการบริษัท จีเอฟ ฟูดส์ จำกัด เป็นบริษัทย่อย จำหน่ายลูกชิ้น ไส้กรอก - กรรมการบริษัท ป.เจริญพันธ์อาหารสัตว์ จำกัด เป็นบริษัทจำหน่ายวัตถุดิบอาหารสัตว์ - กรรมการบริษัท พี.เว็ด.จำกัด เป็นบริษัทจำหน่ายยาสัตว์ - กรรมการบริษัท พานาแลบ จำกัด เป็นบริษัทจำหน่ายยาสัตว์



9) ชื่อและชื่อสกุล นางสาววรณี ศิริมงคลเกษม
ตำแหน่ง กรรมการบริษัท
อายุ 50 ปี

การศึกษา
การอบรมหลักสูตรกรรมการ
ประสมการณ์การทำงาน

ปริญญาตรี ศึกษาศาสตร์ มหาวิทยาลัยศรีนครินทรวิโรฒ
หลักสูตร Directors Accreditation Program
ปี 2525 - ปัจจุบัน กรรมการบริษัท
บริษัท จีเอฟพีที จำกัด (มหาชน), บริษัท พี.เว็ด.จำกัด
ปี 2525 - ปัจจุบัน ผู้อำนวยการฝ่ายนำเข้าสินค้าและวัตถุดิบ
บริษัท กรุงไทยอาหารสัตว์ จำกัด (มหาชน)
ปี 2534 - ปัจจุบัน กรรมการบริษัท
บริษัท เฟอร์มา จำกัด
ปี 2536 - ปัจจุบัน กรรมการบริษัท
บริษัท พานาแลบ จำกัด

การถือหุ้นในบริษัท 1,112,992 หุ้น คิดเป็น 0.89% ของจำนวนหุ้นทั้งหมด
ปีที่เริ่มดำรงตำแหน่งกรรมการ ตั้งแต่ปี 2525 - ปัจจุบัน
การเข้าร่วมประชุมคณะกรรมการบริษัทในปี 2550 13 ครั้ง จากการประชุมทั้งหมด 13 ครั้ง
การเข้าร่วมประชุมคณะกรรมการตรวจสอบในปี 2550 -
การเข้าร่วมประชุมคณะกรรมการสรรหาและพิจารณาค่าตอบแทนในปี 2550 -

การดำรงตำแหน่งกรรมการ / ผู้บริหาร ในกิจการอื่น

ผู้ได้รับการเสนอชื่อ เป็นกรรมการ	บริษัทจดทะเบียน		กิจการอื่นที่ไม่ใช่ บริษัทจดทะเบียน	การดำรงตำแหน่งในกิจการที่แข่งขัน / เกี่ยวเนื่องกับธุรกิจของบริษัท
	จำนวน	ประเภทกรรมการ		
นางสาววรณี ศิริมงคลเกษม	1 แห่ง	กรรมการบริษัท- บมจ. จีเอฟพีที	4 แห่ง	- กรรมการบริษัท พี.เว็ด.จำกัด เป็นบริษัทจำหน่ายยาสัตว์ - กรรมการบริษัท พานาแลบ จำกัด เป็นบริษัทจำหน่ายยาสัตว์



Board of Directors



10) ชื่อและชื่อสกุล
ตำแหน่ง
อายุ

นายสุจิน ศิริมงคลเกษม
กรรมการบริษัท
37 ปี

การศึกษา

ปริญญาตรี เศรษฐศาสตร มหาวิทาลัยบอสตัน (Boston University)

การอบรมหลักสูตรกรรมการ

หลักสูตร Directors Certification Program

ประสบการณ์การทำงาน

ปี 2547 - ปัจจุบัน กรรมการบริษัทและผู้จัดการฝ่ายจัดซื้อไก่เนื้อ
บริษัท จีเอฟฟี่ จำกัด (มหาชน)

ปี 2547 - ปัจจุบัน กรรมการบริษัท

บริษัท พี.เว็ด.จำกัด, บริษัท พานาแลบ จำกัด, บริษัท เฟอร์มา จำกัด

การถือหุ้นในบริษัท

22,279,510 หุ้น คิดเป็น 17.77% ของจำนวนหุ้นทั้งหมด

ปีที่เริ่มดำรงตำแหน่งกรรมการ

ตั้งแต่ปี 2547 - ปัจจุบัน

การเข้าร่วมประชุมคณะกรรมการบริษัทในปี 2550

13 ครั้ง จากการประชุมทั้งหมด 13 ครั้ง

การเข้าร่วมประชุมคณะกรรมการตรวจสอบในปี 2550

-

การเข้าร่วมประชุมคณะกรรมการสรรหาและพิจารณาคำตอบแทนในปี 2550

1 ครั้ง จากการประชุมทั้งหมด 1 ครั้ง

การดำรงตำแหน่งกรรมการ / ผู้บริหาร ในกิจการอื่น

ผู้ได้รับการเสนอชื่อ เป็นกรรมการ	บริษัทจดทะเบียน		กิจการอื่นที่ไม่ใช่ บริษัทจดทะเบียน	การดำรงตำแหน่งในกิจการที่แข่งขัน / เกี่ยวเนื่องกับธุรกิจของบริษัท
	จำนวน	ประเภทกรรมการ		
นายสุจิน ศิริมงคลเกษม	1 แห่ง	กรรมการบริษัท- บมจ. จีเอฟฟี่	3 แห่ง	- กรรมการบริษัท พี.เว็ด.จำกัด เป็นบริษัทจำหน่ายยาสัตว์ - กรรมการบริษัท พานาแลบ จำกัด เป็นบริษัทจำหน่ายยาสัตว์



Report of the Board of Directors' Responsibilities for Financial Statements

รายงานความรับผิดชอบ

ของคณะกรรมการต่อรายงานทางการเงิน



คณะกรรมการบริษัทมีหน้าที่รับผิดชอบต่อการเงินรวมของบริษัท จีเอฟพีที จำกัด (มหาชน) และบริษัทย่อย รวมทั้งสารสนเทศทางการเงินที่ปรากฏในรายงานประจำปี การเงินของบริษัทฯ ได้จัดทำขึ้นตามมาตรฐานการบัญชีที่รับรองทั่วไปในประเทศไทย โดยเลือกใช้นโยบายบัญชีที่เหมาะสมและถือปฏิบัติอย่างสม่ำเสมอและใช้ดุลยพินิจอย่างระมัดระวังและประมาณการที่ดีที่สุดในการจัดทำ รวมทั้งมีการเปิดเผยข้อมูลที่สำคัญอย่างเพียงพอในหมายเหตุประกอบงบการเงิน

คณะกรรมการได้จัดให้มีระบบควบคุมภายในที่มีประสิทธิภาพและเพื่อให้มั่นใจได้อย่างมีเหตุผลว่า การบันทึกข้อมูลทางบัญชีมีความถูกต้อง ครบถ้วน และเพียงพอที่จะดำรงรักษาไว้ซึ่งสินทรัพย์ และเพื่อให้ทราบจุดอ่อนเพื่อป้องกันไม่ให้เกิดการทุจริตหรือการดำเนินการที่ผิดปกติดังมีสาระสำคัญ

คณะกรรมการบริษัทได้มีการแต่งตั้งคณะกรรมการตรวจสอบ ซึ่งประกอบด้วยกรรมการอิสระเป็นผู้ดูแลรับผิดชอบเกี่ยวกับคุณภาพของรายงานทางการเงินและระบบควบคุมภายใน และคณะกรรมการตรวจสอบได้ให้ความเห็นเกี่ยวกับเรื่องดังกล่าวไว้ในรายงานของคณะกรรมการตรวจสอบ ซึ่งได้แสดงไว้ในรายงานประจำปีแล้ว

คณะกรรมการมีความเห็นว่ารายงานทางการเงินประจำปี 2550 ของบริษัท จีเอฟพีที จำกัด (มหาชน) และบริษัทย่อย มีความถูกต้อง ครบถ้วน และเชื่อถือได้

(นพ.อนันต์ ศิริมงคลเกษม)
ประธานกรรมการบริหาร

(นายวิรัช ศิริมงคลเกษม)
กรรมการผู้จัดการ



ค่าตอบแทนของผูสอบบัญชี

1. ค่าตอบแทนจากการสอบบัญชี

บริษัทและบริษัทย่อยจ่ายค่าตอบแทนการสอบบัญชีให้แก่

- ผู้สอบบัญชีของบริษัทในรอบปีบัญชีที่ผ่านมา มีจำนวนเงินรวม 2,245,700 บาท
- สำนักงานสอบบัญชีที่ผู้สอบบัญชีสังกัด บุคคลหรือกิจการที่เกี่ยวข้องกับผู้สอบบัญชีและสำนักงานสอบบัญชีที่ผู้สอบบัญชีสังกัด ในรอบปีบัญชีที่ผ่านมา มีจำนวนเงินรวม 0 บาท

2. ค่าบริการอื่น

บริษัทและบริษัทย่อยจ่ายค่าตอบแทนของงานบริการอื่นซึ่งได้แก่ การตรวจสอบโครงการที่ได้รับการส่งเสริมการลงทุนที่มีเงื่อนไข จะต้องยื่นแบบคำขอใช้สิทธิและประโยชน์ยกเว้นภาษีเงินได้นิติบุคคล ให้แก่

- ผู้สอบบัญชีของบริษัทในรอบปีบัญชีที่ผ่านมา มีจำนวนเงินรวม 117,500 บาท
 - สำนักงานสอบบัญชีที่ผู้สอบบัญชีสังกัด บุคคลหรือกิจการที่เกี่ยวข้องกับผู้สอบบัญชีและสำนักงานสอบบัญชีที่ผู้สอบบัญชีสังกัด ในรอบปีบัญชีที่ผ่านมา มีจำนวนเงินรวม 0 บาท และจะต้องจ่ายในอนาคตอันเกิดจากการตกลงที่ยังให้บริการไม่แล้วเสร็จ ในรอบปีบัญชีที่ผ่านมา มีจำนวนเงินรวม 0 บาท
-



Financial Statement



Financial Statements Auditor's Report

รายงานงบการเงินโดยผู้สอบบัญชีรับอนุญาต

เสนอต่อผู้ถือหุ้นและคณะกรรมการของ บริษัท จีเอฟพีที จำกัด (มหาชน)

ข้าพเจ้าได้ตรวจสอบงบดุลรวมและงบดุลเฉพาะกิจการ ณ วันที่ 31 ธันวาคม 2550 และ 2549 งบกำไรขาดทุนรวมและงบกำไรขาดทุนเฉพาะกิจการ งบแสดงการเปลี่ยนแปลงในส่วนของผู้ถือหุ้นรวมและงบแสดงการเปลี่ยนแปลงในส่วนของผู้ถือหุ้นเฉพาะกิจการ และงบกระแสเงินสดรวม และงบกระแสเงินสดเฉพาะกิจการสำหรับปีสิ้นสุดวันเดียวกันของแต่ละปีของบริษัท จีเอฟพีที จำกัด (มหาชน) และบริษัทย่อย และเฉพาะของบริษัท จีเอฟพีที จำกัด (มหาชน) ซึ่งผู้บริหารของกิจการเป็นผู้รับผิดชอบต่อความถูกต้องและครบถ้วนของข้อมูลในงบการเงินเหล่านี้ ส่วนข้าพเจ้าเป็นผู้รับผิดชอบในการแสดงความเห็นต่องบการเงินดังกล่าวจากผลการตรวจสอบของข้าพเจ้า

ข้าพเจ้าได้ปฏิบัติตามตรวจสอบตามมาตรฐานการสอบบัญชีที่รับรองทั่วไป ซึ่งกำหนดให้ข้าพเจ้าต้องวางแผนและปฏิบัติตามตรวจสอบเพื่อให้ได้ความเชื่อมั่นอย่างมีเหตุผลว่างบการเงินแสดงข้อมูลที่ขัดต่อข้อเท็จจริงอันเป็นสาระสำคัญหรือไม่ การตรวจสอบรวมถึงการใช้วิธีการทดสอบหลักฐานประกอบรายการทั้งที่เป็นจำนวนเงินและการเปิดเผยข้อมูลในงบการเงิน การประเมินความเหมาะสมของหลักการบัญชีที่กิจการใช้และประมาณการเกี่ยวกับรายการทางการเงินที่เป็นสาระสำคัญ ซึ่งผู้บริหารเป็นผู้จัดทำขึ้นตลอดจนการประเมินถึงความเหมาะสมของการแสดงรายการที่นำเสนอในงบการเงินโดยรวม ข้าพเจ้าเชื่อว่าการตรวจสอบดังกล่าวให้ข้อสรุปที่เป็นเกณฑ์อย่างเหมาะสมในการแสดงความเห็นของข้าพเจ้า

ข้าพเจ้าเห็นว่างบการเงินรวมและงบการเงินเฉพาะกิจการข้างต้น แสดงฐานะการเงินรวมและฐานะการเงินเฉพาะกิจการ ณ วันที่ 31 ธันวาคม 2550 และ 2549 ผลการดำเนินงานรวมและผลการดำเนินงานเฉพาะกิจการ และกระแสเงินสดรวมและกระแสเงินสดเฉพาะกิจการ สำหรับปีสิ้นสุดวันเดียวกันของแต่ละปีของบริษัท จีเอฟพีที จำกัด (มหาชน) และบริษัทย่อย และเฉพาะของบริษัท จีเอฟพีที จำกัด (มหาชน) โดยถูกต้องตามที่ควรในสาระสำคัญตามหลักการบัญชีที่รับรองทั่วไป

โดยความเห็นของข้าพเจ้าต่องบการเงินข้างต้นยังคงเป็นแบบไม่มีเงื่อนไข ข้าพเจ้าขอให้สังเกตหมายเหตุประกอบงบการเงินข้อที่ 4.1 เกี่ยวกับการเปลี่ยนแปลงนโยบายการบันทึกบัญชีของเงินลงทุนในบริษัทย่อยและบริษัทร่วมในงบการเงินเฉพาะกิจการจากวิธีส่วนได้เสียเป็นวิธีราคาทุน และหมายเหตุประกอบงบการเงินข้อที่ 4.2 เกี่ยวกับการเปลี่ยนแปลงนโยบายการบันทึกบัญชีที่ดินของกลุ่มบริษัทย่อยในงบการเงินรวมจากวิธีราคาตีใหม่เป็นราคาทุน บริษัทฯ ได้ปรับย้อนหลังงบการเงินรวมและงบการเงินเฉพาะกิจการสำหรับปีสิ้นสุดวันที่ 31 ธันวาคม 2549 เพื่อสะท้อนถึงการเปลี่ยนแปลง ข้าพเจ้าเห็นว่ารายการปรับปรุงเพื่อจัดทำงบการเงินดังกล่าวมีความเหมาะสมและได้นำไปปรับปรุงงบการเงินรวมและงบการเงินเฉพาะกิจการตามควรแล้ว

บริษัท เอส.เค. แอดแคว้นแดนท์ เซอร์วิสเชส จำกัด

(นางสาววรรณฯ พุทธเสถียร)

ผู้สอบบัญชีรับอนุญาต เลขที่ 4387

กรุงเทพมหานคร

วันที่ 27 กุมภาพันธ์ 2551

บริษัท จีเอฟพีที จำกัด (มหาชน) และบริษัทย่อย

งบดุล

ณ วันที่ 31 ธันวาคม 2550 และ 2549

		บริษัท จีเอฟพีที จำกัด (มหาชน) และบริษัทย่อย			
		งบดุล			
		ณ วันที่ 31 ธันวาคม 2550 และ 2549			
		งบการเงินรวม		งบการเงินเฉพาะกิจการ	
		2550	2549	2550	2549
		บาท	บาท	บาท	บาท
		(ปรับปรุงใหม่)		(ปรับปรุงใหม่)	
สินทรัพย์					
สินทรัพย์หมุนเวียน					
เงินสดและรายการเทียบเท่าเงินสด		100,833,013.48	126,561,879.83	38,691,050.66	85,265,834.28
เงินลงทุนระยะสั้น	(หมายเหตุ 9)	7,000,000.00	-	-	-
ลูกหนี้การค้าและตัวเงินรับ-สุทธิ	(หมายเหตุ 10)	436,402,655.81	321,493,790.47	155,033,677.18	100,797,184.55
ลูกหนี้การค้าบริษัทย่อย บริษัทร่วมและบริษัทที่เกี่ยวข้องกัน	(หมายเหตุ 8.2.11)	29,926,000.88	46,205,885.75	32,750,199.88	50,283,914.66
สินค้าคงเหลือ-สุทธิ	(หมายเหตุ 12)	1,428,259,595.10	1,093,193,411.97	165,960,385.83	262,076,722.52
สินทรัพย์หมุนเวียนอื่น					
เงินมัดจำค่าที่ดิน		-	10,521,000.00	-	10,521,000.00
อื่น ๆ		28,774,316.82	16,125,764.69	13,392,986.35	10,174,066.05
รวมสินทรัพย์หมุนเวียน		2,031,195,582.09	1,614,101,732.71	405,828,299.90	519,118,722.06
สินทรัพย์ไม่หมุนเวียน					
เงินลงทุนในบริษัทย่อยและบริษัทร่วม	(หมายเหตุ 13)	129,203,327.48	111,259,718.15	1,681,375,277.87	1,681,373,277.87
ไถ่ปฎิพัณธุ์-สุทธิ	(หมายเหตุ 14)	28,092,835.11	20,554,591.95	-	-
ไถ่พ่อแม่พัณธุ์-สุทธิ	(หมายเหตุ 15)	222,015,939.57	205,413,650.58	-	-
ทรัพย์สินเพื่อให้เช่า-สุทธิ	(หมายเหตุ 16)	198,022,154.19	209,824,104.34	198,022,154.19	209,824,104.34
ที่ดิน อาคารและอุปกรณ์-สุทธิ	(หมายเหตุ 17)	3,461,783,163.49	2,927,358,083.09	1,044,971,119.23	716,470,267.78
ที่ดิน อาคารที่ไม่ได้ใช้ดำเนินงาน-สุทธิ	(หมายเหตุ 18)	123,179,809.89	52,564,177.64	54,031,645.00	21,953,095.00
ค่าความนิยมรอตัดบัญชี		28,898,613.18	35,320,527.22	-	-
สินทรัพย์ไม่หมุนเวียนอื่น		28,145,597.89	26,922,959.05	3,470,804.21	1,639,256.95
รวมสินทรัพย์ไม่หมุนเวียน		4,219,341,440.80	3,589,217,812.02	2,981,871,000.50	2,631,260,001.94
รวมสินทรัพย์		6,250,537,022.89	5,203,319,544.73	3,387,699,300.40	3,150,378,724.00

หมายเหตุประกอบงบการเงินเป็นส่วนหนึ่งของงบการเงินนี้

		บริษัท จีเอฟพีที จำกัด (มหาชน) และบริษัทย่อย			
		งบดุล			
		ณ วันที่ 31 ธันวาคม 2550 และ 2549			
		งบการเงินรวม		งบการเงินเฉพาะกิจการ	
		2550	2549	2550	2549
		บาท	บาท	บาท	บาท
			(ปรับปรุงใหม่)		(ปรับปรุงใหม่)
หนี้สินและส่วนของผู้ถือหุ้น					
หนี้สินหมุนเวียน					
เงินเบิกเกินบัญชีและเงินกู้ยืมระยะสั้นจากสถาบันการเงิน (หมายเหตุ 19,20)		1,351,431,318.23	771,190,509.47	400,000,000.00	400,000,000.00
เจ้าหนี้การค้าและตัวเงินจ่าย		329,630,680.00	313,323,105.43	69,588,164.76	60,335,442.73
เจ้าหนี้การค้าและตัวเงินจ่ายบริษัทย่อย					
และบริษัทร่วม	(หมายเหตุ 8.2)	6,272,713.00	118,061.87	50,335,954.92	14,960,333.14
ส่วนของหนี้ระยะยาวที่ถึงกำหนดชำระในปี	(หมายเหตุ 19,21)	74,540,000.00	155,000,000.00	18,750,000.00	75,000,000.00
เงินกู้ยืมระยะสั้นจากกรรมการและบุคคลที่เกี่ยวข้องกัน (หมายเหตุ 8.2)		1,238,000,000.00	1,127,700,000.00	360,000,000.00	326,000,000.00
เงินกู้ยืมระยะสั้นจากบริษัทย่อย	(หมายเหตุ 8.2)	-	-	10,000,000.00	-
หนี้สินหมุนเวียนอื่น					
ค่าใช้จ่ายค้างจ่าย		65,920,122.26	64,408,447.76	33,650,429.03	36,549,922.17
เจ้าหนี้อื่น		42,650,564.62	34,652,993.16	12,777,542.99	8,743,107.45
อื่นๆ		31,676,211.11	18,358,844.36	6,028,267.51	7,250,120.32
รวมหนี้สินหมุนเวียน		3,140,121,609.22	2,484,751,962.05	961,130,359.21	928,838,925.81
หนี้สินไม่หมุนเวียน					
เงินกู้ยืมระยะยาว	(หมายเหตุ 19,21)	304,210,000.00	158,750,000.00	-	18,750,000.00
หนี้สินไม่หมุนเวียนอื่น		8,722,796.83	6,957,076.55	7,822,378.83	6,380,587.55
รวมหนี้สินไม่หมุนเวียน		312,932,796.83	165,707,076.55	7,822,378.83	25,130,587.55
รวมหนี้สิน		3,453,054,406.05	2,650,459,038.60	968,952,738.04	953,969,513.36

หมายเหตุประกอบงบการเงินเป็นส่วนหนึ่งของงบการเงินนี้

ส่วนของผู้ถือหุ้น

ทุนเรือนหุ้น

ทุนจดทะเบียน

หุ้นสามัญ 140,000,000 หุ้น มูลค่าหุ้นละ 10.00 บาท

ทุนที่ออกและเรียกชำระแล้ว

หุ้นสามัญ 125,382,100 หุ้น มูลค่าหุ้นละ 10.00 บาท

ส่วนเกินมูลค่าหุ้น

กำไรสะสม

จัดสรรแล้ว

สำรองตามกฎหมาย

ยังไม่ได้จัดสรร

รวมส่วนของผู้ถือหุ้นของบริษัทใหญ่

ส่วนของผู้ถือหุ้นส่วนน้อย

รวมส่วนของผู้ถือหุ้น

รวมหนี้สินและส่วนของผู้ถือหุ้น

บริษัท จีเอฟพีที จำกัด (มหาชน) และบริษัทย่อย			
งบดุล			
ณ วันที่ 31 ธันวาคม 2550 และ 2549			
งบการเงินรวม		งบการเงินเฉพาะกิจการ	
2550	2549	2550	2549
บาท	บาท	บาท	บาท
	(ปรับปรุงใหม่)		(ปรับปรุงใหม่)
1,400,000,000.00	1,400,000,000.00	1,400,000,000.00	1,400,000,000.00
1,253,821,000.00	1,253,821,000.00	1,253,821,000.00	1,253,821,000.00
525,000,000.00	525,000,000.00	525,000,000.00	525,000,000.00
93,609,715.44	88,008,107.25	93,609,715.44	88,008,107.25
903,484,245.06	663,784,579.58	546,315,846.92	329,580,103.39
2,775,914,960.50	2,530,613,686.83	2,418,746,562.36	2,196,409,210.64
21,567,656.34	22,246,819.30	-	-
2,797,482,616.84	2,552,860,506.13	2,418,746,562.36	2,196,409,210.64
6,250,537,022.89	5,203,319,544.73	3,387,699,300.40	3,150,378,724.00

หมายเหตุประกอบงบการเงินเป็นส่วนหนึ่งของงบการเงินนี้

บริษัท จีเอฟพีที จำกัด (มหาชน) และบริษัทย่อย งบกำไรขาดทุน สำหรับปี สิ้นสุดวันที่ 31 ธันวาคม 2550 และ 2549				
	งบการเงินรวม		งบการเงินเฉพาะกิจการ	
	2550	2549	2550	2549
	บาท	บาท	บาท	บาท (ปรับปรุงใหม่)
รายได้จากการดำเนินงาน				
รายได้จากการขาย	8,121,984,734.43	7,220,576,316.23	4,558,599,714.92	3,978,366,292.98
รายได้เงินปันผลรับในบริษัทร่วม	-	-	11,270,000.00	19,600,000.00
รายได้อื่น	85,474,781.48	97,679,202.75	38,548,084.69	61,670,937.21
ส่วนแบ่งกำไรในบริษัทร่วม	29,213,609.33	23,759,989.98	-	-
รวมรายได้	8,236,673,125.24	7,342,015,508.96	4,608,417,799.61	4,059,637,230.19
ค่าใช้จ่ายจากการดำเนินงาน				
ต้นทุนขาย	7,187,592,379.14	6,503,942,300.30	4,106,959,235.24	3,782,803,624.24
ค่าใช้จ่ายในการขายและบริหาร	655,826,006.69	635,915,094.46	196,893,694.84	176,507,215.47
ค่าตอบแทนกรรมการ (หมายเหตุ 22)	4,680,000.00	4,610,000.00	4,030,000.00	3,960,000.00
รวมค่าใช้จ่าย	7,848,098,385.83	7,144,467,394.76	4,307,882,930.08	3,963,270,839.71
กำไรก่อนดอกเบี้ยจ่ายและภาษีเงินได้นิติบุคคล	388,574,739.41	197,548,114.20	300,534,869.53	96,366,390.48
ดอกเบี้ยจ่าย	(106,344,723.15)	(83,210,845.70)	(40,591,680.81)	(34,861,500.38)
ภาษีเงินได้นิติบุคคล (หมายเหตุ 23)	-	(514,314.89)	-	-
กำไรสุทธิก่อนส่วนของผู้ถือหุ้นส่วนน้อย	282,230,016.26	113,822,953.61	259,943,188.72	61,504,890.10
บวก(หัก)ขาดทุน(กำไร)ของผู้ถือหุ้นส่วนน้อย	677,094.41	(1,790,789.89)	-	-
กำไรสุทธิส่วนของบริษัท จีเอฟพีที จำกัด (มหาชน)	282,907,110.67	112,032,163.72	259,943,188.72	61,504,890.10
กำไรต่อหุ้นขั้นพื้นฐาน				
ส่วนของบริษัท จีเอฟพีที จำกัด (มหาชน)	2.26	0.89	2.07	0.49
จำนวนหุ้นสามัญ (หน่วย : หุ้น)	125,382,100	125,382,100	125,382,100	125,382,100

งบการเงินรวม และงบการเงินเฉพาะกิจการ สำหรับปี สิ้นสุดวันที่ 31 ธันวาคม 2550 และ 2549 แสดงผลการดำเนินงานรวมและผลการดำเนินงานเฉพาะกิจการ ระหว่างกิจการที่ได้รับส่งเสริมการลงทุน และกิจการที่ไม่ได้รับส่งเสริมการลงทุน บริษัทฯได้แยกแสดงผลการดำเนินงาน สำหรับกิจการทั้ง 2 ประเภทในหมายเหตุประกอบงบการเงินข้อที่ 25

หมายเหตุประกอบงบการเงินเป็นส่วนหนึ่งของงบการเงินนี้

บริษัท จีเอฟพีที จำกัด (มหาชน) และบริษัทย่อย
 งบแสดงการเปลี่ยนแปลงในส่วนของผู้ถือหุ้น
 สำหรับปี สิ้นสุดวันที่ 31 ธันวาคม 2550 และ 2549
 งบการเงินรวม

	หุ้นสามัญที่ออก และเรียกชำระแล้ว	ส่วนเกิน มูลค่าหุ้น	ส่วนเกินทุน จากการตีราคาที่ดิน	กำไรสะสม			รวม
				จัดสรรแล้ว	ยังไม่จัดสรร	ส่วนของผู้ถือหุ้น ส่วนน้อย	
	บาท	บาท	บาท	บาท	บาท	บาท	บาท
ยอดคงเหลือ ณ วันที่ 31 ธันวาคม 2548 (ก่อนปรับปรุง)	1,253,821,000.00	525,000,000.00	729,111,190.71	69,555,368.93	720,496,034.18	20,692,988.17	3,318,676,581.99
ผลสะสมจากการเปลี่ยนแปลงนโยบายการบัญชี (หมายเหตุ 4.2)	-	-	(729,111,190.71)	-	-	-	(729,111,190.71)
ยอดคงเหลือ ณ วันที่ 31 ธันวาคม 2548 (หลังปรับปรุง)	1,253,821,000.00	525,000,000.00	-	69,555,368.93	720,496,034.18	20,692,988.17	2,589,565,391.28
เงินปันผลจ่าย (หมายเหตุ 24.1)	-	-	-	-	(150,290,880.00)	-	(150,290,880.00)
สำรองตามกฎหมาย (หมายเหตุ 24.1)	-	-	-	18,452,738.32	(18,452,738.32)	-	-
กำไรสุทธิ	-	-	-	-	112,032,163.72	-	112,032,163.72
ส่วนของผู้ถือหุ้นส่วนน้อยลดลง	-	-	-	-	-	(236,958.76)	(236,958.76)
ส่วนของผู้ถือหุ้นส่วนน้อย	-	-	-	-	-	1,790,789.89	1,790,789.89
ยอดคงเหลือ ณ วันที่ 31 ธันวาคม 2549 (หลังปรับปรุง)	1,253,821,000.00	525,000,000.00	-	88,008,107.25	663,784,579.58	22,246,819.30	2,552,860,506.13
เงินปันผลจ่าย (หมายเหตุ 24.2)	-	-	-	-	(37,605,837.00)	-	(37,605,837.00)
สำรองตามกฎหมาย (หมายเหตุ 24.2)	-	-	-	5,601,608.19	(5,601,608.19)	-	-
กำไรสุทธิ	-	-	-	-	282,907,110.67	-	282,907,110.67
ส่วนของผู้ถือหุ้นส่วนน้อยลดลง	-	-	-	-	-	(2,068.55)	(2,068.55)
ส่วนของผู้ถือหุ้นส่วนน้อย	-	-	-	-	-	(677,094.41)	(677,094.41)
ยอดคงเหลือ ณ วันที่ 31 ธันวาคม 2550	1,253,821,000.00	525,000,000.00	-	93,609,715.44	903,484,245.06	21,567,656.34	2,797,482,616.84

หมายเหตุประกอบงบการเงินเป็นส่วนหนึ่งของงบการเงินนี้

บริษัท จีเอฟพีที จำกัด (มหาชน) และบริษัทย่อย
 งบแสดงการเปลี่ยนแปลงในส่วนของผู้ถือหุ้น
 สำหรับปี สิ้นสุดวันที่ 31 ธันวาคม 2550 และ 2549
 งบการเงินเฉพาะกิจการ

	หุ้นสามัญที่ออก และเรียกชำระแล้ว	ส่วนเกิน มูลค่าหุ้น	ส่วนเกินทุน จากการตีราคาที่ดิน	กำไรสะสม			รวม
				จัดสรรแล้ว	ยังไม่จัดสรร		
	บาท	บาท	บาท	บาท	บาท	บาท	บาท
ยอดคงเหลือ ณ วันที่ 31 ธันวาคม 2548 (ก่อนปรับปรุง)	1,253,821,000.00	525,000,000.00	729,111,190.71	69,555,368.93	720,496,034.18	3,297,983,593.82	
ผลสะสมจากการเปลี่ยนแปลงนโยบายการบัญชี (หมายเหตุ 4.1)	-	-	(729,111,190.71)	-	(283,677,202.57)	(1,012,788,393.28)	
ยอดคงเหลือ ณ วันที่ 31 ธันวาคม 2548 (หลังปรับปรุง)	1,253,821,000.00	525,000,000.00	-	69,555,368.93	436,818,831.61	2,285,195,200.54	
เงินปันผลจ่าย (หมายเหตุ 24.1)	-	-	-	-	(150,290,880.00)	(150,290,880.00)	
สำรองตามกฎหมาย (หมายเหตุ 24.1)	-	-	-	18,452,738.32	(18,452,738.32)	-	
กำไรสุทธิ (ปรับปรุงใหม่)	-	-	-	-	61,504,890.10	61,504,890.10	
ยอดคงเหลือ ณ วันที่ 31 ธันวาคม 2549 (หลังปรับปรุง)	1,253,821,000.00	525,000,000.00	-	88,008,107.25	329,580,103.39	2,196,409,210.64	
เงินปันผลจ่าย (หมายเหตุ 24.2)	-	-	-	-	(37,605,837.00)	(37,605,837.00)	
สำรองตามกฎหมาย (หมายเหตุ 24.2)	-	-	-	5,601,608.19	(5,601,608.19)	-	
กำไรสุทธิ	-	-	-	-	259,943,188.72	259,943,188.72	
ยอดคงเหลือ ณ วันที่ 31 ธันวาคม 2550	1,253,821,000.00	525,000,000.00	-	93,609,715.44	546,315,846.92	2,418,746,562.36	

หมายเหตุประกอบงบการเงินเป็นส่วนหนึ่งของงบการเงินนี้

บริษัท จีเอฟพีที จำกัด (มหาชน) และบริษัทย่อย			
งบกระแสเงินสด			
สำหรับปี สิ้นสุดวันที่ 31 ธันวาคม 2550 และ 2549			
งบการเงินรวม		งบการเงินเฉพาะกิจการ	
2550	2549	2550	2549
บาท	บาท	บาท	บาท
			(ปรับปรุงใหม่)
กระแสเงินสดจากกิจกรรมดำเนินงาน			
กำไรสุทธิ	282,907,110.67	112,032,163.72	259,943,188.72
ปรับรายการกระทบกำไรสุทธิเป็นเงินสดรับ(จ่าย)จากการดำเนินงาน			61,504,890.10
ค่าเสื่อมพันธุ์ไปป์ยาพันธุ์ระหว่างงวด	27,943,538.42	9,756,108.87	-
ค่าเสื่อมพันธุ์ไปป์แม่พันธุ์ระหว่างงวด	219,568,971.60	168,093,698.02	-
ค่าเสื่อมราคา-ทรัพย์สินเพื่อให้เช่า	11,801,950.15	11,801,950.15	11,801,950.15
ค่าเสื่อมราคา-สินทรัพย์ถาวร	289,542,276.46	274,315,703.61	91,043,464.04
ค่าเสื่อมราคา-ทรัพย์สินอื่น	100,137.75	100,137.75	-
ขาดทุนจากสินทรัพย์เสื่อมสภาพ	79,254.60	44,954.70	-
ค่าความนิยมดัดบัญชี	6,421,845.49	6,452,055.28	-
หนี้สงสัยจะสูญ (โอนกลับ)	(2,900,462.10)	(2,350,630.77)	(7,000.00)
ขาดทุนจากภาษีหัก ณ ที่จ่ายที่หมดอายุขอคืน	-	314,483.87	-
ขาดทุนจากการขายไปป์แม่พันธุ์ปลดระวางก่อนกำหนด	6,617,957.62	50,598,600.89	-
กำไรจากการขายไปป์ยาพันธุ์ปลดระวาง	(1,846,237.89)	-	-
ขาดทุนจากการด้อยค่าในมูลค่าซากไปป์แม่พันธุ์	5,419,694.80	4,858,542.74	-
ขาดทุนจากมูลค่าการทำลายไก่อและไข่	18,255,933.97	19,174,663.87	-
ขาดทุนจากมูลค่าสินค้าลดลง(โอนกลับ)	(2,641,861.99)	1,579,783.19	(3,219,452.88)
ขาดทุนจากมูลค่าสินค้าลดลงในสินค้าไม่เคลื่อนไหว(โอนกลับ)	76,297.13	(78,377.40)	-
ขาดทุน(กำไร)จากการจำหน่ายสินทรัพย์ถาวร	(7,323,772.43)	(5,163,487.93)	(1,389,637.26)
ขาดทุน(กำไร)จากการจำหน่ายสินทรัพย์ไม่ใช้ดำเนินงาน	-	266,315.00	-
ขาดทุน(กำไร)จากอัตราแลกเปลี่ยนที่ยังไม่เกิดขึ้นจริง	(431,955.40)	(979,041.64)	(167,200.84)
เงินปันผลรับจากบริษัทร่วม	-	-	(11,270,000.00)
ส่วนแบ่งขาดทุน(กำไร)ในบริษัทร่วม	(29,213,609.33)	(23,759,989.98)	-
ส่วนของผู้อถือหุ้นส่วนน้อยในกำไร(ขาดทุน)สุทธิสำหรับงวด	(677,094.41)	1,790,789.89	-
กำไร(ขาดทุน)จากกิจกรรมดำเนินงานก่อน			
การเปลี่ยนแปลงในสินทรัพย์และหนี้สินดำเนินงาน	823,699,975.11	628,848,423.83	346,735,311.93
(เพิ่มขึ้น)ลดลงในลูกหนี้การค้าและตัวเงินรับ	(95,561,317.53)	(28,198,000.02)	(36,528,577.01)
(เพิ่มขึ้น)ลดลงในสินค้าคงเหลือ	(345,341,669.91)	(21,621,972.69)	99,335,789.57
(เพิ่มขึ้น)ลดลงในสินทรัพย์หมุนเวียนอื่น	(12,655,489.06)	3,904,822.14	(3,218,920.30)
(เพิ่มขึ้น)ลดลงในสินทรัพย์ไม่หมุนเวียนอื่น	(9,451,693.84)	(15,494,335.22)	(1,831,547.26)
เพิ่มขึ้น(ลดลง)ในเจ้าหนี้การค้าและตัวเงินจ่าย	22,481,255.99	51,153,629.07	44,628,343.81
เพิ่มขึ้น(ลดลง)ในหนี้สินหมุนเวียนอื่น	(3,155,120.57)	8,354,628.03	(1,646,993.01)
เพิ่มขึ้น(ลดลง)ในหนี้สินไม่หมุนเวียนอื่น	1,765,720.28	262,112.64	1,441,791.28
เงินสดสุทธิได้มา(ใช้ไป)จากกิจกรรมดำเนินงาน	381,781,660.47	627,209,307.78	448,915,199.01
			60,126,685.67

หมายเหตุประกอบงบการเงินเป็นส่วนหนึ่งของงบการเงินนี้

บริษัท จีเอฟพีที จำกัด (มหาชน) และบริษัทย่อย
งบกระแสเงินสด
สำหรับปี สิ้นสุดวันที่ 31 ธันวาคม 2550 และ 2549

งบการเงินรวม

งบการเงินเฉพาะกิจการ

2550

2549

2550

2549

บาท

บาท

บาท

บาท

(ปรับปรุงใหม่)

กระแสเงินสดจากกิจกรรมลงทุน

เงินสดจ่ายในเงินให้กู้ยืมระยะสั้นแก่บริษัทย่อย

-

-

(1,000,000.00)

(118,000,000.00)

เงินสดรับในเงินให้กู้ยืมระยะสั้นแก่บริษัทย่อย

-

-

1,000,000.00

438,000,000.00

เงินสดจ่ายในเงินลงทุนระยะสั้น

(7,000,000.00)

(340,000,000.00)

-

(340,000,000.00)

เงินสดรับในเงินลงทุนระยะสั้น

-

390,000,000.00

-

390,000,000.00

เงินสดจ่ายในเงินลงทุนบริษัทย่อย

(2,000.00)

(267,100.00)

(2,000.00)

(267,100.00)

เงินสดจ่ายชำระค่าหุ้นบริษัทย่อย

-

-

-

(100,000,000.00)

เงินสดรับในเงินปันผลรับจากบริษัทร่วม

11,270,000.00

19,600,000.00

11,270,000.00

19,600,000.00

เงินสดจ่ายลงทุนในไป๋ปูย่าพันธุ์

(30,620,239.71)

(16,120,080.93)

-

-

เงินสดจ่ายลงทุนในโกฟอแม่พันธุ์

(286,361,081.80)

(285,163,881.15)

-

-

เงินสดรับในการขายโกฟอแม่พันธุ์ปลดระวางก่อนกำหนด

65,490,471.14

68,511,557.34

-

-

เงินสดรับในการขายไป๋ปูย่าพันธุ์ปลดระวาง

3,574,991.20

-

-

-

เงินสดจ่ายลงทุนในเงินมัดจำค่าที่ดิน

-

(10,521,000.00)

-

(10,521,000.00)

เงินสดจ่ายในการซื้อที่ดินที่ไม่ใช่ดำเนินการ

(30,162,895.00)

-

(21,557,550.00)

-

เงินสดจ่ายในการซื้อสินทรัพย์ถาวร

(842,312,594.00)

(504,638,484.05)

(417,991,222.72)

(130,533,711.64)

เงินสดจ่ายในดอกเบี้ยจ่ายบันทึกเข้าต้นทุนสินทรัพย์

(23,149,674.68)

(11,625,089.11)

-

-

เงินสดรับในการขายสินทรัพย์ถาวร

13,595,874.64

7,167,185.65

1,396,627.09

2,564,791.57

เงินสดสุทธิได้มา(ใช้ไป)จากกิจกรรมลงทุน

(1,125,677,148.21)

(683,056,892.25)

(426,884,145.63)

150,842,979.93

กระแสเงินสดจากกิจกรรมจัดหาเงิน

เพิ่มขึ้น(ลดลง)ในเงินเบิกเกินบัญชีธนาคาร

-

(368,014.53)

-

(270,984.95)

เพิ่มขึ้น(ลดลง)ในเจ้าหนี้การค้า

272,472,458.39

140,331,719.26

-

-

เงินสดรับในเงินกู้ยืมระยะสั้นจากสถาบันการเงิน

3,105,000,000.00

158,000,000.00

600,000,000.00

120,000,000.00

เงินสดจ่ายในเงินกู้ยืมระยะสั้นจากสถาบันการเงิน

(2,797,000,000.00)

(20,000,000.00)

(600,000,000.00)

(60,000,000.00)

เงินสดรับในเงินกู้ยืมระยะสั้นจากกรรมการและบุคคลที่เกี่ยวข้องกัน

277,950,000.00

641,300,000.00

47,000,000.00

55,000,000.00

เงินสดจ่ายในเงินกู้ยืมระยะสั้นจากกรรมการและบุคคลที่เกี่ยวข้องกัน

(167,650,000.00)

(510,600,000.00)

(13,000,000.00)

(52,000,000.00)

เงินสดรับในเงินกู้ยืมระยะสั้นจากบริษัทย่อย

-

-

10,000,000.00

-

เงินสดรับในเงินกู้ยืมระยะยาว

300,000,000.00

-

-

-

เงินสดจ่ายคืนเงินกู้ยืมระยะยาว

(235,000,000.00)

(160,000,000.00)

(75,000,000.00)

(75,000,000.00)

เงินสดจ่ายเงินปันผล

(37,605,837.00)

(150,290,880.00)

(37,605,837.00)

(150,290,880.00)

เงินสดสุทธิได้มา(ใช้ไป)จากกิจกรรมจัดหาเงิน

718,166,621.39

98,372,824.73

(68,605,837.00)

(162,561,864.95)

เงินสดและรายการเทียบเท่าเงินสดเพิ่มขึ้น(ลดลง)สุทธิ

(25,728,866.35)

42,525,240.26

(46,574,783.62)

48,407,800.65

เงินสดและรายการเทียบเท่าเงินสด ณ วันต้นงวด

126,561,879.83

84,036,639.57

85,265,834.28

36,858,033.63

เงินสดและรายการเทียบเท่าเงินสด ณ วันสิ้นงวด

100,833,013.48

126,561,879.83

38,691,050.66

85,265,834.28

หมายเหตุประกอบงบการเงินเป็นส่วนหนึ่งของงบการเงินนี้

ข้อมูลกระแสเงินสดเปิดเผยเพิ่มเติม

1. เงินสดจ่ายระหว่างงวดสำหรับ

ดอกเบี้ยจ่าย

ดอกเบี้ยจ่ายฝ่ายทุน

ภาษีเงินได้นิติบุคคลและภาษีหัก ณ ที่จ่าย

2. เงินสดและรายการเทียบเท่าเงินสด

เงินสด

เงินฝากธนาคารประเภทกระแสรายวัน

เงินฝากธนาคารประเภทออมทรัพย์

รวม

3. รายการที่ไม่กระทบกระแสเงินสด

- ซื้อสินทรัพย์เป็นเงินเชื่อ

- ซื้อไปป์ยาพันธุ์เป็นเงินเชื่อ

บริษัท จีเอฟพีที จำกัด (มหาชน) และบริษัทย่อย			
งบกระแสเงินสด			
สำหรับปี สิ้นสุดวันที่ 31 ธันวาคม 2550 และ 2549			
งบการเงินรวม		งบการเงินเฉพาะกิจการ	
2550	2549	2550	2549
บาท	บาท	บาท	บาท
			(ปรับปรุงใหม่)
107,479,537.83	81,771,380.79	40,598,610.35	30,095,079.06
23,149,674.68	11,625,089.11	-	-
2,463,933.68	7,683,426.36	1,476,727.30	1,438,358.60
4,657,326.25	1,806,101.50	4,272,326.25	1,421,101.50
45,625,559.80	34,289,340.42	9,105,929.87	6,464,067.90
50,550,127.43	90,466,437.91	25,312,794.54	77,380,664.88
100,833,013.48	126,561,879.83	38,691,050.66	85,265,834.28
23,405,598.37	9,132,856.46	1,560,082.60	5,349,315.83
2,590,209.55	4,707,885.63	-	-

หมายเหตุประกอบงบการเงินเป็นส่วนหนึ่งของงบการเงินนี้

บริษัท จีเอฟพีที จำกัด (มหาชน) และบริษัทย่อย

หมายเหตุประกอบงบการเงิน

วันที่ 31 ธันวาคม 2550 และ 2549

1. ข้อมูลทั่วไป

บริษัทฯ จัดทะเบียนเป็นนิติบุคคลตามประมวลกฎหมายแพ่งและพาณิชย์เมื่อวันที่ 25 พฤศจิกายน 2524 และจดทะเบียนเป็นบริษัทมหาชน เมื่อวันที่ 10 พฤษภาคม 2537 ทะเบียนเลขที่ 0107537001471 สำนักงานใหญ่ตั้งอยู่เลขที่ 118 หมู่ที่ 4 ถนนพระราม 2 แขวงบางมด เขตจอมทอง กรุงเทพมหานคร

บริษัทฯ ดำเนินธุรกิจผลิตและจำหน่ายไก่สดชำแหละแช่แข็งและไก่แปรรูปและบริษัทย่อยดำเนินธุรกิจฟาร์มเลี้ยงไก่และดำเนินธุรกิจผลิตและจำหน่ายอาหารสัตว์ โดยบริษัทฯ มีข้อมูลเกี่ยวกับพนักงาน ดังนี้

	งบการเงินรวม		งบการเงินเฉพาะกิจการ	
	2550	2549	2550	2549
จำนวนพนักงานถาวรเฉลี่ย (คน)	7,381	6,980	3,757	3,434
ค่าใช้จ่ายเกี่ยวกับพนักงาน (ล้านบาท)				
สำหรับปี สิ้นสุดวันที่ 31 ธันวาคม	1,004.20	933.07	528.10	488.20

2. หลักเกณฑ์ในการจัดทำงบการเงิน

- 2.1 บริษัทฯ ได้จัดทำงบการเงินขึ้นตามหลักการบัญชีที่รับรองทั่วไปภายใต้พระราชบัญญัติการบัญชี พ.ศ. 2547 และการแสดงรายการในงบการเงินได้ทำขึ้นเพื่อให้เป็นไปตามข้อกำหนดในประกาศกรมพัฒนาธุรกิจการค้าลงวันที่ 14 กันยายน 2544 ออกตามความในพระราชบัญญัติการบัญชี พ.ศ.2543 และตามข้อกำหนดของคณะกรรมการกำกับหลักทรัพย์และตลาดหลักทรัพย์ว่าด้วยการจัดทำ และนำเสนอรายงานทางการเงิน
- 2.2 งบการเงินนี้ได้จัดทำขึ้นโดยถือหลักเกณฑ์การบันทึกตามราคาทุนเดิมยกเว้นที่ระบุในนโยบายการบัญชี
- 2.3 ในการจัดทำงบการเงินเพื่อให้เป็นไปตามหลักการบัญชีที่รับรองทั่วไป ฝ่ายจัดการของบริษัทฯ ต้องใช้การประมาณและข้อสมมติฐานหลายประการ ซึ่งมีผลกระทบต่อจำนวนเงินที่เกี่ยวข้องกับรายได้ ค่าใช้จ่าย สินทรัพย์และหนี้สิน และการเปิดเผยข้อมูลเกี่ยวกับสินทรัพย์และหนี้สินที่อาจเกิดขึ้น ซึ่งผลที่เกิดขึ้นจริงอาจแตกต่างไปจากจำนวนที่ได้ประมาณไว้
- 2.4 เพื่อความสะดวกของผู้ใช้งบการเงินรวมและงบการเงินเฉพาะกิจการ จึงได้มีการแปลงงบการเงินเป็นภาษาอังกฤษจากงบการเงินที่จัดทำเป็นภาษาไทย
- 2.5 บริษัทฯ ได้จัดประเภทรายการบางรายการในงบการเงินที่นำมาแสดงเปรียบเทียบใหม่เพื่อให้สอดคล้องกับการจัดประเภทรายการบัญชีของงวดปัจจุบัน ซึ่งไม่มีผลต่อกำไรสุทธิหรือส่วนของผู้ถือหุ้นตามที่ได้รายงานไว้แล้ว

3. การประกาศใช้มาตรฐานการบัญชีใหม่

สภาวิชาชีพบัญชีได้ออกประกาศสภาวิชาชีพบัญชีฉบับที่ 9/2550 ฉบับที่ 38/2550 และฉบับที่ 62/2550 เกี่ยวกับมาตรฐานการบัญชี โดยให้ใช้มาตรฐานการบัญชีใหม่ ดังต่อไปนี้

- 3.1 มาตรฐานการบัญชีฉบับปรับปรุงใหม่ที่มีผลบังคับใช้ในปีปัจจุบัน

ฉบับที่ 44 (ปรับปรุง 2550) งบการเงินรวมและงบการเงินเฉพาะกิจการ

ฉบับที่ 45 (ปรับปรุง 2550) เงินลงทุนในบริษัทร่วม

ฉบับที่ 46 (ปรับปรุง 2550) ส่วนได้เสียในการร่วมค้า

มาตรฐานการบัญชีข้างต้นให้ถือปฏิบัติกับการเงินสำหรับรอบระยะเวลาบัญชีที่เริ่มในหรือหลังวันที่ 1 มกราคม 2550 เป็นต้นไป ในระหว่างไตรมาสที่ 1 ของปีปัจจุบัน บริษัทฯ ได้เปลี่ยนแปลงนโยบายการบัญชีเกี่ยวกับการบันทึกเงินลงทุนในบริษัทย่อยและบริษัทร่วมในงบการเงินเฉพาะกิจการ เพื่อให้เป็นไปตามมาตรฐานการบัญชีฉบับที่ 44 และ 45 ฉบับปรับปรุงใหม่ ตามที่กล่าวไว้ในหมายเหตุประกอบงบการเงินที่ 4.1 อย่างไรก็ตามมาตรฐานการบัญชีฉบับที่ 46 ฉบับปรับปรุงใหม่ไม่มีผลกระทบต่องบการเงินเนื่องจากบริษัทฯ ไม่มีเงินลงทุนในกิจการที่ควบคุมร่วมกัน

3.2 มาตรฐานการบัญชีฉบับปรับปรุงใหม่ที่ยังไม่มีผลบังคับใช้ในปัจจุบัน

ฉบับที่ 25	(ปรับปรุง 2550) งบกระแสเงินสด
ฉบับที่ 29	(ปรับปรุง 2550) สัญญาเช่า
ฉบับที่ 31	(ปรับปรุง 2550) สินค้าคงเหลือ
ฉบับที่ 33	(ปรับปรุง 2550) ต้นทุนการกู้ยืม
ฉบับที่ 35	(ปรับปรุง 2550) การนำเสนองบการเงิน
ฉบับที่ 39	(ปรับปรุง 2550) นโยบายการบัญชี การเปลี่ยนแปลงประมาณการทางบัญชีและข้อผิดพลาด
ฉบับที่ 41	(ปรับปรุง 2550) งบการเงินระหว่างกาล
ฉบับที่ 43	(ปรับปรุง 2550) การรวมธุรกิจ
ฉบับที่ 49	(ปรับปรุง 2550) สัญญาก่อสร้าง
ฉบับที่ 51	สินทรัพย์ไม่มีตัวตน

มาตรฐานการบัญชีข้างต้นให้ถือปฏิบัติกับการเงินสำหรับรอบระยะเวลาบัญชีที่เริ่มในหรือหลังวันที่ 1 มกราคม 2551 เป็นต้นไป ฝ่ายบริหารของบริษัทฯ ได้ประเมินแล้วเห็นว่ามาตรฐานการบัญชีฉบับดังกล่าวจะไม่มีผลกระทบอย่างเป็นสาระสำคัญต่องบการเงินสำหรับปีที่เริ่มใช้มาตรฐานการบัญชีฉบับดังกล่าว

4. การเปลี่ยนแปลงนโยบายการบัญชี

4.1 การบันทึกเงินลงทุนในบริษัทย่อยและบริษัทร่วมในงบการเงินเฉพาะกิจการ

ในปี 2550 บริษัทฯได้เปลี่ยนแปลงนโยบายการบัญชี เรื่องการบันทึกเงินลงทุนในบริษัทย่อยและบริษัทร่วม จากวิธีส่วนได้เสียเป็นวิธีราคาทุน ซึ่งเป็นไปตามประกาศสภาวิชาชีพบัญชี ฉบับที่ 26/2549 เรื่อง การปฏิบัติตามวิธีการบัญชีเกี่ยวกับมาตรฐานการบัญชี ฉบับที่ 44 เรื่องงบการเงินรวมและการบัญชีสำหรับเงินลงทุนในบริษัทย่อย(แก้ไขเพิ่มเติมครั้งที่ 1) และประกาศสภาวิชาชีพบัญชี ฉบับที่ 32/2549 เรื่อง คำอธิบายมาตรฐานการบัญชี ฉบับที่ 44 เรื่องงบการเงินรวมและการบัญชีสำหรับเงินลงทุนในบริษัทย่อย และมาตรฐานการบัญชี ฉบับที่ 45 เรื่องการบัญชีสำหรับเงินลงทุนในบริษัทร่วม ซึ่งกำหนดให้แก้ไขการบันทึกบัญชีเงินลงทุนในบริษัทย่อย กิจการที่มีอำนาจควบคุมร่วมและบริษัทร่วมในงบการเงินเฉพาะกิจการจากวิธีส่วนได้เสียเป็นวิธีราคาทุน ในการเปลี่ยนแปลงนโยบายการบัญชีดังกล่าว บริษัทฯ ได้ปรับย้อนหลังงบการเงินเฉพาะกิจการงวดก่อนที่นำมาแสดงเปรียบเทียบกับเสมือนว่าบริษัทฯ ได้ถือปฏิบัติเกี่ยวกับการบันทึกบัญชีเงินลงทุนในบริษัทย่อยและบริษัทร่วมตามวิธีราคาทุนมาโดยตลอด การเปลี่ยนแปลงนี้ทำให้บัญชีเงินลงทุนในบริษัทย่อยและบริษัทร่วม ณ วันที่ 31 ธันวาคม 2549 ลดลงจำนวน 1,063.32 ล้านบาทและบัญชีส่วนเกินทุนจากการตีราคาที่ดินของบริษัทย่อย ลดลงจำนวน 729.11 ล้านบาท บัญชีกำไรสะสมยกมาปี 2549 ลดลงจำนวน 283.68 ล้านบาท และกระทบกำไรสุทธิสำหรับปี สิ้นสุดวันที่ 31 ธันวาคม 2549 ลดลง 50.53 ล้านบาท : 0.40 บาทต่อหุ้น ผลสะสมของการเปลี่ยนแปลงนโยบายการบัญชีดังกล่าวได้แสดงไว้ในหัวข้อ “ผลสะสมจากการเปลี่ยนแปลงนโยบายการบัญชีเกี่ยวกับการบันทึกเงินลงทุนในบริษัทย่อยและบริษัทร่วม” ในงบแสดงการเปลี่ยนแปลงส่วนของผู้ถือหุ้นเฉพาะกิจการแล้ว ทั้งนี้ การเปลี่ยนแปลงนโยบายการบัญชีดังกล่าวมีผลกระทบต่อรายการบัญชีที่เกี่ยวข้องกับเงินลงทุนในบริษัทย่อยและบริษัทร่วมในงบการเงินเฉพาะกิจการเท่านั้น โดยไม่มีผลกระทบต่องบการเงินรวมแต่อย่างใด

4.2 การเปลี่ยนแปลงนโยบายบัญชีของกลุ่มบริษัทย่อย

ในปี 2550 บริษัทได้มีการเปลี่ยนแปลงนโยบายการบัญชีของกลุ่มบริษัทย่อยให้มันนโยบายบัญชีเดียวกันตามมาตรฐานการบัญชี ฉบับที่ 44 เรื่องงบการเงินรวมและงบการเงินเฉพาะกิจการ ทำให้บริษัทต้องปรับงบการเงินของบริษัทย่อยสองแห่งเพื่อใช้ในการจัดทำงบการเงินรวมโดยปรับนโยบายบัญชีเกี่ยวกับการตีราคาที่ดินของบริษัทย่อยดังกล่าวจากการใช้วิธีราคาที่ดินใหม่เป็นราคาทุน มีผลทำให้บัญชีที่ดินและบัญชีส่วนเกินทุนจากการตีราคาที่ดินในงบการเงินรวม ณ วันที่ 31 ธันวาคม 2549 ลดลงจำนวน 729.11 ล้านบาท

5. สิทธิประโยชน์จากการส่งเสริมการลงทุน

บริษัทฯ และกลุ่มบริษัทย่อย ได้รับบัตรส่งเสริมการลงทุนจากคณะกรรมการส่งเสริมการลงทุน โดยได้รับสิทธิประโยชน์ตามพระราชบัญญัติส่งเสริมการลงทุน พ.ศ. 2520 ตามมาตรา 25, 26, 28, 31, 34, 36(1), 36(2) และมาตรา 37 สิทธิประโยชน์ที่ได้รับรวมทั้งการได้รับยกเว้นอากรขาเข้าสำหรับเครื่องจักรตามเงื่อนไข ยกเว้นภาษีเงินได้นิติบุคคลสำหรับกำไรสุทธิเป็นระยะเวลา 8 ปี และให้ได้รับยกเว้นภาษีเงินได้นิติบุคคลสำหรับกำไรสุทธิที่ได้จากการประกอบกิจการที่ได้รับการส่งเสริมรวมกันไม่เกินร้อยละ 100 ของเงินลงทุน ไม่รวมค่าที่ดินและทุนหมุนเวียนมีกำหนดเวลา 8 ปี นับแต่วันที่เริ่มมีรายได้จากการประกอบกิจการตามรายละเอียดดังนี้

บัตรส่งเสริมเลขที่	ลงวันที่	ประเภทกิจการที่ส่งเสริม	วันที่เริ่มมีรายได้	วันหมดอายุ
1056(1)/2545	23 มกราคม 2545	ผลิตอาหารกึ่งสำเร็จรูปและสำเร็จรูปจากเนื้อไก่	3 กันยายน 2545	2 กันยายน 2553
1776(2)/2545	11 ธันวาคม 2545	ผลิตอาหารกึ่งสำเร็จรูปจากเนื้อไก่	21 มกราคม 2548	20 มกราคม 2556
1699(3)/2547	25 สิงหาคม 2547	ผลิตอาหารสำเร็จรูปจากเนื้อไก่	23 กรกฎาคม 2550	22 กรกฎาคม 2558
1055(1)/2544	17 มกราคม 2544	ผลิตอาหารสัตว์ประเภทอาหารกึ่ง	2 พฤษภาคม 2544	1 พฤษภาคม 2552
1429(2)/2546	21 สิงหาคม 2546	ผลิตไข่ไก่เชื้อ	7 มิถุนายน 2549	6 มิถุนายน 2557
1850(2)/2548	20 กันยายน 2548	ผลิตอาหารสัตว์หรือส่วนผสมอาหารสัตว์	-	-
1608(1)/2544	24 กันยายน 2544	เลี้ยงไก่เนื้อ	30 ตุลาคม 2544	29 ตุลาคม 2552
1678(1)/2544	25 ตุลาคม 2544	เลี้ยงไก่เนื้อ	15 มกราคม 2545	14 มกราคม 2553
1696(1)/2544	6 พฤศจิกายน 2544	เลี้ยงไก่เนื้อ	26 กรกฎาคม 2545	25 กรกฎาคม 2553
1779(2)/2545	12 ธันวาคม 2545	เลี้ยงไก่เนื้อ	21 กุมภาพันธ์ 2546	20 กุมภาพันธ์ 2554
1632(2)/2546	11 พฤศจิกายน 2546	เลี้ยงไก่เนื้อ	12 พฤษภาคม 2548	11 พฤษภาคม 2556
1932(2)/2548	11 ตุลาคม 2548	ผลิตลูกไก่พ่อแม่พันธุ์เนื้อ	9 กันยายน 2549	8 กันยายน 2557

6. สรุปนโยบายการบัญชีที่สำคัญ

6.1 การรับรู้รายได้

- รายได้จากการขายรับรู้เมื่อส่งมอบสินค้า
- รายได้จากการให้บริการ รับรู้รายได้เมื่อได้ให้บริการแก่ลูกค้าแล้ว
- รายได้ค่าเช่ารับรู้ตามระยะเวลาเช่าตลอดอายุของสัญญาเช่า
- รายได้จากดอกเบี้ยรับตามระยะเวลาพึงรับ โดยคำนวณจากยอดเงินต้นคงค้าง
- รายได้จากการรับคืนภาษีอากร เมื่อได้รับคืนภาษีอากร
- รายได้เงินปันผลรับรู้เป็นรายได้เมื่อมีสิทธิในการรับเงินปันผล

6.2 การรับรู้ค่าใช้จ่าย

- ค่าใช้จ่ายรับรู้ตามเกณฑ์คงค้าง
- รายจ่ายภายใต้สัญญาเช่าดำเนินงานรับรู้โดยวิธีเส้นตรงตลอดอายุสัญญาเช่า

6.3 เงินสดและรายการเทียบเท่าเงินสด

เงินสดและรายการเทียบเท่าเงินสดรวมเงินฝากธนาคารประเภทออมทรัพย์ กระแสรายวัน และประจำไม่เกิน 3 เดือน ที่ไม่ติดภาระค้ำประกัน

6.4 ลูกหนี้การค้า ลูกหนี้อื่นและค่าเผื่อนหนี้สงสัยจะสูญ

ลูกหนี้การค้า ลูกหนี้อื่นแสดงตามมูลค่าสุทธิที่จะได้รับ สำหรับค่าเผื่อนหนี้สงสัยจะสูญประมาณการจากลูกหนี้การค้าและลูกหนี้อื่นแต่ละรายที่คาดว่าจะไม่ได้รับชำระหนี้

6.5 สินค้าคงเหลือ

สินค้าคงเหลือบันทึกตามราคาทุนหรือมูลค่าสุทธิที่จะได้รับแล้วแต่อย่างใดจะต่ำกว่า โดยราคาทุนคำนวณดังนี้

- สินค้าสำเร็จรูปประเภทไก่แปรรูป บันทึกตามราคาทุนวิธีถัวเฉลี่ย
- สินค้าสำเร็จรูปประเภทอาหารสัตว์ บันทึกตามราคาทุนวิธีเข้าก่อนออกก่อน
- วัตถุดิบ วัสดุหีบห่อ และวัสดุสิ้นเปลือง บันทึกตามราคาทุนวิธีถัวเฉลี่ย
- สินค้าระหว่างผลิต งานระหว่างเลี้ยง งานระหว่างพัก และไข่เชื้อ บันทึกตามราคาทุนที่เกิดขึ้นจริง

6.6 ค่าเผื่อมูลค่าสินค้าลดลงในสินค้าเสื่อมสภาพและสินค้าไม่เคลื่อนไหว

ค่าเผื่อมูลค่าสินค้าลดลงในสินค้าเสื่อมสภาพและสินค้าไม่เคลื่อนไหวประมาณการจากสินค้าแต่ละชนิดที่เสื่อมสภาพและสินค้าไม่เคลื่อนไหว

6.7 ไก่พ่อแม่พันธุ์ และไก่ปู่ย่าพันธุ์

ไก่พ่อแม่พันธุ์ และไก่ปู่ย่าพันธุ์ บันทึกในราคาทุนหักด้วยค่าเสื่อมพันธุ์สะสมและคำนวณค่าเสื่อมพันธุ์จากราคาทุนหักด้วยมูลค่าซากโดยค่าเสื่อมพันธุ์คำนวณตามมาตรฐานผลผลิตที่คาดว่าจะได้รับและพิจารณาการด้อยค่าของไก่พ่อแม่พันธุ์และไก่ปู่ย่าพันธุ์ (ถ้ามี)

งานระหว่างเลี้ยงไก่พ่อแม่พันธุ์เล็กรุ่น และไก่ปู่ย่าพันธุ์เล็กรุ่น บันทึกตามราคาทุน และรวมค่าใช้จ่ายที่เกิดขึ้นระหว่างที่ไก่พ่อแม่พันธุ์เล็กรุ่น และไก่ปู่ย่าพันธุ์เล็กรุ่นที่ยังไม่ให้ผลผลิต

6.8 เงินลงทุนในบริษัทย่อยและบริษัทร่วม

ตามงบการเงินเฉพาะกิจการเงินลงทุนในบริษัทย่อยและบริษัทร่วมบันทึกด้วยวิธีราคาทุนและตามงบการเงินรวมเงินลงทุนในบริษัทร่วมบันทึกด้วยวิธีส่วนได้เสีย

6.9 ค่าความนิยม

ค่าความนิยมตัดบัญชีโดยวิธีเส้นตรงในระยะเวลา 20 ปี

6.10 ที่ดิน อาคารและอุปกรณ์

ที่ดิน ณ วันเริ่มรายการบันทึกตามราคาทุน อาคารและอุปกรณ์ ณ วันเริ่มรายการบันทึกตามราคาทุนหักด้วยค่าเสื่อมราคาสะสมและคำนวณค่าเสื่อมราคาตามวิธีเส้นตรงตามอายุการใช้งานโดยประมาณ ดังนี้

- | | |
|--------------------------------------|------------|
| - ส่วนปรับปรุงที่ดิน | 20 - 33 ปี |
| - อาคารสิ่งปลูกสร้าง และส่วนปรับปรุง | 20 - 33 ปี |
| - เครื่องจักร และอุปกรณ์ | 5 - 10 ปี |
| - เครื่องมือเครื่องใช้ | 5 ปี |
| - เครื่องใช้สำนักงาน | 5 ปี |
| - ยานพาหนะ | 5 ปี |
| - สินทรัพย์ถาวรอื่น | 5 ปี |

ค่าเสื่อมราคาของสินทรัพย์ที่เกิดขึ้นในงวดระยะเวลาที่นำมาใช้ผลิตสินทรัพย์ถาวรอื่น นำมารวมคำนวณเป็นส่วนหนึ่งของราคาทุนของสินทรัพย์ชนิดอื่นนั้น โดยจะหยุดบันทึกเมื่อสินทรัพย์ถาวรอื่นนั้นพร้อมใช้งาน

6.11 ต้นทุนการกู้ยืม

ดอกเบี้ยจ่ายที่ถือเป็นต้นทุนเป็นดอกเบี้ยที่เกิดจากการกู้ยืมเพื่อให้ได้มาซึ่งทรัพย์สินที่ก่อสร้างโครงการต่างๆ บริษัทจะบันทึกเป็นดอกเบี้ยจ่ายถือเป็นส่วนหนึ่งของทรัพย์สินที่ก่อสร้างโครงการต่างๆ โดยจะหยุดบันทึกเมื่อการก่อสร้างเสร็จสมบูรณ์

6.12 การด้อยค่า

ยอดสินทรัพย์คงเหลือตามบัญชีได้รับการทบทวน ณ ทุกวันที่ในงบดุลว่ามีข้อบ่งชี้เรื่องการด้อยค่าหรือไม่ ในกรณีที่ มีข้อบ่งชี้จะทำการประมาณมูลค่าสินทรัพย์ที่คาดว่าจะได้รับคืนโดยจะรับรู้ผลขาดทุนจากการด้อยค่าเมื่อมูลค่าตามบัญชีของ สินทรัพย์หรือมูลค่าตามบัญชีของหน่วยสินทรัพย์ที่ก่อให้เกิดเงินสดสูงกว่ามูลค่าที่จะได้รับคืน ขาดทุนจากการด้อยค่าบันทึก ในงบกำไรขาดทุน

การคำนวณมูลค่าที่คาดว่าจะได้รับคืน

- มูลค่าที่คาดว่าจะได้รับคืนหมายถึงราคาขายของสินทรัพย์ หรือมูลค่าจากการใช้ของสินทรัพย์ แล้วแต่มูลค่าใดจะ สูงกว่าในการประเมินมูลค่าจากการใช้ของสินทรัพย์ ประมาณการกระแสเงินสดที่จะได้รับในอนาคตจะคิดลดเป็น มูลค่าปัจจุบันโดยใช้อัตราคิดลดก่อนคำนวณภาษีเงินได้เพื่อให้สะท้อนมูลค่าที่อาจประเมินได้ในตลาดปัจจุบันซึ่ง แปรไปตามเวลาและความเสี่ยงที่มีต่อสินทรัพย์ สำหรับสินทรัพย์ที่ไม่ก่อให้เกิดเงินสดซึ่งส่วนใหญ่เป็นหน่วยแยก อิสระจากสินทรัพย์อื่นๆ ให้พิจารณามูลค่าที่คาดว่าจะได้รับคืนให้สอดคล้องกับหน่วยสินทรัพย์ที่ก่อให้เกิดเงินสดที่ สินทรัพย์นั้นมีความเกี่ยวข้องด้วย

การกลับรายการด้อยค่า

- บริษัทจะกลับรายการบัญชีขาดทุนจากการด้อยค่า หากมีการเปลี่ยนแปลงประมาณการที่ใช้ในการคำนวณมูลค่าที่ คาดว่าจะได้รับคืน
- บริษัทจะกลับรายการบัญชีขาดทุนจากการด้อยค่าเพียงเพื่อให้มูลค่าตามบัญชีของสินทรัพย์ ไม่เกินกว่ามูลค่าตาม บัญชีภายหลังหักค่าเสื่อมราคาหรือค่าตัดจำหน่าย เช่นเดียวกับในกรณีที่ไม่เคยมีการบันทึกขาดทุนจากการด้อยค่า มาก่อน รายการกลับรายการขาดทุนจากการด้อยค่าจะบันทึกเป็นรายได้ในงบกำไรขาดทุน

6.13 เจ้าหนี้การค้าและเจ้าหนี้อื่น

เจ้าหนี้การค้าและเจ้าหนี้อื่น แสดงในราคาทุน

6.14 เครื่องมือทางการเงิน

เครื่องมือทางการเงิน สินทรัพย์ทางการเงินที่แสดงในงบดุลประกอบด้วยเงินสดและเงินฝากธนาคาร เงินลงทุน ลูกหนี้การค้า หนี้สินทางการเงินที่แสดงในงบดุลประกอบด้วย เจ้าหนี้การค้า และเงินกู้ยืม ซึ่งนโยบายการบัญชีเฉพาะ สำหรับรายการแต่ละรายการได้เปิดเผยแยกไว้แต่ละหัวข้อที่เกี่ยวข้อง บริษัทฯ ได้ทำสัญญาซื้อขายเงินตราต่างประเทศล่วงหน้า เพื่อป้องกันความเสี่ยงจากความผันผวนของอัตราแลกเปลี่ยน โดยสัญญาซื้อขายเงินตราต่างประเทศล่วงหน้าจะกำหนดอัตรา แลกเปลี่ยนในอนาคตที่สินทรัพย์และหนี้สินที่เป็นเงินตราต่างประเทศ จะได้รับหรือต้องจ่ายชำระ โดยสัญญาซื้อขายเงินตรา ต่างประเทศล่วงหน้า ณ วันสิ้นงวดจะคำนวณหามูลค่ายุติธรรม และแสดงในหมายเหตุประกอบงบการเงิน และกำไร(ขาดทุน) ที่เกิดขึ้นจริงจากสัญญาซื้อขายเงินตราต่างประเทศล่วงหน้าจะถูกบันทึกในงบกำไรขาดทุน

6.15 รายการที่เป็นเงินตราต่างประเทศ

รายการที่เป็นเงินตราต่างประเทศบันทึกรายการโดยการแปลงค่าเงินบาทตามอัตราแลกเปลี่ยน ณ วันที่เกิดรายการ ยอดคงเหลือของสินทรัพย์และหนี้สินที่เป็นเงินตราต่างประเทศ ณ วันสิ้นงวด แปลงค่าเงินบาทตามอัตราปิดซึ่งเป็นอัตรา แลกเปลี่ยน ณ วันนั้น ผลกำไร(ขาดทุน) จากการแปลงค่านี้ แสดงรายได้หรือค่าใช้จ่ายในงบกำไร(ขาดทุน) สุทธิของงวดนั้น

6.16 การประมาณการหนี้สิน

บริษัทฯ และบริษัทย่อยจะบันทึกประมาณการหนี้สินเมื่อมีความเป็นไปได้ค่อนข้างแน่ของการเกิดภาระผูกพันใน ปัจจุบันตามกฎหมายหรือจากการอนุমানอันเป็นผลสืบเนื่องมาจากเหตุการณ์ในอดีต ภาระผูกพันดังกล่าวคาดว่าจะส่งผลให้ ต้องเกิดการไหลออกของทรัพยากรเพื่อจ่ายชำระภาระผูกพันและจำนวนที่ต้องจ่ายสามารถประมาณการได้อย่างน่าเชื่อถือ รายจ่ายที่จะได้รับคืนบันทึกเป็นสินทรัพย์แยกต่างหากก็ต่อเมื่อการได้รับคืนคาดว่าจะได้อย่างแน่นอนเมื่อได้จ่ายชำระ ประมาณการหนี้สินไปแล้ว

6.17 กำไรต่อหุ้น

การคำนวณกำไรต่อหุ้นขั้นพื้นฐาน คำนวณโดยการหารกำไร(ขาดทุน)สุทธิ ด้วยจำนวนถัวเฉลี่ยถ่วงน้ำหนักของหุ้น สามัญที่ออกและเรียกชำระแล้ว ซึ่งไม่ได้คำนวณกำไรต่อหุ้นปรับลด เนื่องจากบริษัทฯ ไม่มีหุ้นสามัญเทียบเท่า

6.18 การจัดสรรกำไรสะสม

การจัดสรรกำไรสะสมเป็นไปตามพระราชบัญญัติบริษัทมหาชน จำกัด พ.ศ. 2535 โดยบริษัทฯ จะจัดสรรสำรองเมื่อได้รับอนุมัติจากที่ประชุมผู้ถือหุ้น

6.19 ผลประโยชน์พนักงาน

บริษัทฯ บันทึกรายเงินเดือน ค่าจ้าง โบนัส และเงินสมทบกองทุนประกันสังคมเป็นค่าใช้จ่ายเมื่อเกิดรายการ

6.20 การปันส่วนรายได้และค่าใช้จ่ายของกิจการที่ได้รับส่งเสริมการลงทุน และกิจการที่ไม่ได้รับส่งเสริมการลงทุน

6.20.1 รายได้ ปันส่วนตามชนิดของผลิตภัณฑ์ที่ผลิตได้จากเครื่องจักรที่ได้รับส่งเสริมการลงทุน และเครื่องจักรที่ไม่ได้รับส่งเสริมการลงทุน

6.20.2 ค่าใช้จ่าย

- วัตถุดิบและภาชนะบรรจุ ปันส่วนตามการใช้วัตถุดิบจริงของกิจการที่ได้รับส่งเสริมการลงทุน และกิจการที่ไม่ได้รับส่งเสริมการลงทุน
- ต้นทุนผลิตและต้นทุนขาย ปันส่วนตามการผลิตจริงของกิจการที่ได้รับส่งเสริมการลงทุน และกิจการที่ไม่ได้รับส่งเสริมการลงทุน
- ค่าใช้จ่ายอื่นที่ไม่สามารถปันส่วนตามการผลิตจริงได้ ปันส่วนตามรายได้รวมของกิจการที่ได้รับส่งเสริมการลงทุน และกิจการที่ไม่ได้รับส่งเสริมการลงทุน

7. หลักเกณฑ์การจัดทำงบการเงินรวม

ในการจัดทำงบการเงินรวม ถือหลักเกณฑ์การรวมเฉพาะบริษัทย่อยที่อยู่ภายใต้การควบคุมของบริษัท จีเอฟพีที จำกัด (มหาชน) ภายหลังจากได้ตัดยอดคงเหลือ และรายการค้าระหว่างกันแล้ว บริษัท จีเอฟพีที จำกัด (มหาชน) ถือหุ้นในบริษัทย่อยตามอัตราส่วนดังนี้

ชื่อบริษัท	ประเภทธุรกิจ	อัตราร้อยละของการลงทุน ณ วันที่		จัดตั้งขึ้นในประเทศ
		31 ธันวาคม 2550	31 ธันวาคม 2549	
บริษัท เอ็ม.เค.เอส.ฟาร์ม จำกัด	ธุรกิจฟาร์มเลี้ยงไก่	99.9999	99.9999	ไทย
บริษัท ฟาร์มกรุงเทพ จำกัด	ธุรกิจโรงฟักไข่	99.9999	99.9999	ไทย
บริษัท กรุงไทยอาหารสัตว์ จำกัด (มหาชน)	ธุรกิจอาหารสัตว์และเลี้ยงไก่พ่อแม่พันธุ์	96.8622	96.8617	ไทย
บริษัท จีเอฟฟู้ดส์ จำกัด	ธุรกิจผลิตและจำหน่ายผลิตภัณฑ์อาหารแปรรูปและซื้อขายวัตถุดิบ	99.9999	99.9999	ไทย
บริษัท จีพี บริดดิ้ง จำกัด	ธุรกิจซื้อ-ขายวัตถุดิบและเลี้ยงไก่ปู่ย่าพันธุ์	99.9999	99.9999	ไทย

นโยบายการบัญชีของบริษัทย่อยในส่วนของการรายการบัญชีที่เหมือนกันใช้นโยบายการบัญชีเช่นเดียวกับบริษัทฯ

ในการจัดทำงบการเงินรวมเงินลงทุนสำหรับรอบระยะเวลาบัญชีของบริษัทย่อยสิ้นสุดวันเดียวกันกับบริษัท จีเอฟพีที จำกัด(มหาชน) และเงินลงทุนในบริษัทย่อย ที่บริษัทฯ ถือหุ้นตั้งแต่ร้อยละ 99.99 ในการจัดทำงบการเงินรวม บริษัทฯ คำนวณเงินลงทุนในบริษัทย่อยดังกล่าว เสมือนหนึ่งถือหุ้นร้อยละ 100

8. รายการระหว่างกัน

ในระหว่างปีบริษัทฯ มีรายการธุรกิจที่สำคัญกับบริษัทย่อย บริษัทร่วม บริษัทที่เกี่ยวข้องกัน กรรมการและบุคคลที่เกี่ยวข้องกัน รายการธุรกิจดังกล่าวเป็นไปตามเงื่อนไขทางการค้าและเกณฑ์ตามที่ตกลงร่วมกันระหว่างบริษัทฯ และบริษัทเหล่านั้นซึ่งเป็นไปตามปกติธุรกิจโดยสามารถสรุปได้ดังนี้

8.1 รายได้และค่าใช้จ่าย

	นโยบายการกำหนดราคา	สำหรับปี สิ้นสุดวันที่ 31 ธันวาคม			
		งบการเงินรวม		งบการเงินเฉพาะกิจการ	
		2550	2549	2550	2549
		พันบาท	พันบาท	พันบาท	พันบาท
รายการธุรกิจกับบริษัทย่อย					
(ตัดออกจากงบการเงินรวมแล้ว)					
ขายสินค้า	ราคาที่ตกลงร่วมกัน	-	-	146,199	80,697
	โดยอิงราคาตลาด				
ซื้อสินค้า	ราคาที่ตกลงร่วมกัน	-	-	2,792,235	2,582,388
	โดยอิงราคาตลาด				
ดอกเบี้ยรับ	อัตราร้อยละ 5 - 6 ต่อปี	-	-	10	6,220
รายได้ค่าเช่า	ราคาตามสัญญา	-	-	2,200	2,200
รายได้อื่น	ราคาทุนและราคาที่ตกลงร่วมกัน	-	-	16,120	17,520
ค่าใช้จ่ายอื่น	ราคาทุน	-	-	536	1,528
ค่าซื้อทรัพย์สิน	ราคาทุน	-	-	3,363	-
ดอกเบี้ยจ่าย	อัตราร้อยละ 5 ต่อปี	-	-	275	-
รายการธุรกิจกับบริษัทร่วม					
ขายสินค้า	ราคาที่ตกลงร่วมกัน	495,353	512,680	495,353	512,680
	โดยอิงราคาตลาด				
ซื้อสินค้า	ราคาที่ตกลงร่วมกัน	694	8,277	694	8,277
	โดยอิงราคาตลาด				
รายได้ค่าเช่า	ราคาตามสัญญา	677	613	677	613
รายได้อื่น	ราคาตลาด	16,958	8,783	16,958	8,783
รายการธุรกิจกับบริษัทที่เกี่ยวข้องกัน					
ขายสินค้า	ราคาที่ตกลงร่วมกัน	891	1,862	1	-
	โดยอิงราคาตลาด				
ซื้อสินค้า	ราคาที่ตกลงร่วมกัน	436,430	9,916	-	-
	โดยอิงราคาตลาด				
รายได้อื่น	ราคาทุนและราคาตลาด	427	330	-	-
ค่าเช่า	ราคาตามสัญญา	14,028	13,398	5,820	5,346
ค่าใช้จ่ายอื่น	ราคาทุนและราคาตลาด	44,843	51,628	1,800	1,435
ค่าซื้อทรัพย์สิน	ราคาที่ตกลงร่วมกัน	4,127	-	2,007	-

	นโยบายการ กำหนดราคา	สำหรับปี สิ้นสุดวันที่ 31 ธันวาคม			
		งบการเงินรวม		งบการเงินเฉพาะกิจการ	
		2550	2549	2550	2549
		พันบาท	พันบาท	พันบาท	พันบาท
รายการธุรกิจกับกรรมการ และบุคคลที่เกี่ยวข้องกัน					
ค่าซื้อทรัพย์สิน	ราคาที่ได้ตกลงร่วมกัน (ต่ำกว่าราคาประเมิน)	12,244	-	-	-
ดอกเบี้ยจ่าย	อัตราร้อยละ 5 - 6 ต่อปี	67,200	52,052	20,553	16,033

8.2 สินทรัพย์และหนี้สินระหว่างกัน

	งบการเงินรวม		งบการเงินเฉพาะกิจการ	
	ณ วันที่		ณ วันที่	
	31 ธันวาคม 2550	31 ธันวาคม 2549	31 ธันวาคม 2550	31 ธันวาคม 2549
	พันบาท	พันบาท	พันบาท	พันบาท
ลูกหนี้การค้า				
บริษัทย่อย				
บริษัท กรุงไทยอาหารสัตว์ จำกัด (มหาชน)	-	-	1,475	2,044
บริษัท จีเอฟ ฟูดส์ จำกัด	-	-	1,469	2,538
บริษัทร่วม				
บริษัท แมคคีย์ฟู้ด เซอร์วิสเชส (ประเทศไทย) จำกัด	29,805	45,702	29,805	45,702
บริษัทที่เกี่ยวข้องกัน				
บริษัท พี.เว็ต จำกัด	120	504	-	-
บริษัท พานาแลบ จำกัด	1	-	1	-
ลูกหนี้อื่น				
บริษัทย่อย				
บริษัท กรุงไทยอาหารสัตว์ จำกัด (มหาชน)	-	-	581	527
บริษัท เอ็ม.เค.เอส.ฟาร์ม จำกัด	-	-	32	35
บริษัท ฟาร์มกรุงไทย จำกัด	-	-	67	54
บริษัท จีเอฟ ฟูดส์ จำกัด	-	-	665	607
บริษัท จีพี บริดดิ้ง จำกัด	-	-	36	21
บริษัทร่วม				
บริษัท แมคคีย์ฟู้ด เซอร์วิสเชส (ประเทศไทย) จำกัด	3,117	751	3,117	751
บริษัทที่เกี่ยวข้องกัน				
บริษัท ป.เจริญพันธ์โปรดิวส์ จำกัด	-	4	-	-
บริษัท พี.เว็ต จำกัด	1	3	-	-
บริษัท พานาแลบ จำกัด	46	45	-	-

	งบการเงินรวม		งบการเงินเฉพาะกิจการ	
	ณ วันที่		ณ วันที่	
	31 ธันวาคม 2550	31 ธันวาคม 2549	31 ธันวาคม 2550	31 ธันวาคม 2549
	พันบาท	พันบาท	พันบาท	พันบาท
ค่าใช้จ่ายจ่ายล่วงหน้า				
บริษัทที่เกี่ยวข้องกัน				
บริษัท ป.เจริญพันธุ์โปรดักส์ จำกัด	565	-	565	-
เงินมัดจำจ่าย				
บริษัทที่เกี่ยวข้องกัน				
บริษัท ป.เจริญพันธุ์อาหารสัตว์ จำกัด	2,104	2,084	911	891
บริษัท ป.เจริญพันธุ์โปรดักส์ จำกัด	50	50	-	-
เจ้าหนี้การค้าและตัวเงินจ่าย				
บริษัทย่อย				
บริษัท เอ็ม.เค.เอส.ฟาร์ม จำกัด	-	-	48,651	14,842
บริษัท จีเอฟ ฟูดส์ จำกัด	-	-	181	-
บริษัท ฟาร์มกรูไทย จำกัด	-	-	1,504	-
บริษัทร่วม				
บริษัท แมคคีย์ฟู้ด เซอร์วิสเซล (ประเทศไทย) จำกัด	-	118	-	118
บริษัทที่เกี่ยวข้องกัน				
บริษัท พานาแลบ จำกัด	6,273	-	-	-
เจ้าหนี้อื่น				
บริษัทย่อย				
บริษัท กรูไทยอาหารสัตว์ จำกัด (มหาชน)	-	-	50	53
เงินกู้ยืมระยะสั้นจากกรรมการและบุคคลที่เกี่ยวข้องกัน				
บริษัทใหญ่				
บริษัท จีเอฟฟิที จำกัด (มหาชน)	360,000	326,000	360,000	326,000
บริษัทย่อย				
บริษัท กรูไทยอาหารสัตว์ จำกัด (มหาชน)	544,000	547,500	-	-
บริษัท เอ็ม.เค.เอส.ฟาร์ม จำกัด	76,000	25,000	-	-
บริษัท ฟาร์มกรูไทย จำกัด	153,000	154,200	-	-
บริษัท จีพี บริติคิง จำกัด	105,000	75,000	-	-
เงินกู้ยืมระยะสั้นจากบริษัทย่อย				
บริษัทย่อย				
บริษัท จีเอฟ ฟูดส์ จำกัด	-	-	10,000	-
เงินมัดจำรับ				
บริษัทย่อย				
บริษัท กรูไทยอาหารสัตว์ จำกัด (มหาชน)	-	-	25	25

	งบการเงินรวม		งบการเงินเฉพาะกิจการ	
	ณ วันที่		ณ วันที่	
	31 ธันวาคม 2550	31 ธันวาคม 2549	31 ธันวาคม 2550	31 ธันวาคม 2549
	พันบาท	พันบาท	พันบาท	พันบาท
รายได้รับล่วงหน้า				
บริษัทย่อย				
บริษัท เอ็ม.เค.เอส.ฟาร์ม จำกัด	-	-	25	25
ค่าใช้จ่ายค้างจ่าย				
บริษัทย่อย				
บริษัท ฟาร์มกรุงเทพ จำกัด	-	-	-	888
บริษัทที่เกี่ยวข้องกัน				
บริษัท ป.เจริญพันธ์โปรดิวส จำกัด	-	12	-	-

สำหรับปี สิ้นสุดวันที่ 31 ธันวาคม 2550 เงินให้กู้ยืมระยะสั้นแก่บริษัทย่อย มีการเคลื่อนไหว ดังต่อไปนี้

	ณ วันที่		ในระหว่างปี		ณ วันที่
	31 ธันวาคม 2549		เพิ่มขึ้น	ลดลง	31 ธันวาคม 2550
	พันบาท	พันบาท	พันบาท	พันบาท	พันบาท
เงินให้กู้ยืมระยะสั้น					
บริษัท จีพี บริติช จำกัด	-	1,000	(1,000)	-	-
	-	1,000	(1,000)	-	-

สำหรับปี สิ้นสุดวันที่ 31 ธันวาคม 2549 เงินให้กู้ยืมระยะสั้นแก่บริษัทย่อย มีการเคลื่อนไหว ดังต่อไปนี้

	ณ วันที่		ในระหว่างปี		ณ วันที่
	31 ธันวาคม 2548		เพิ่มขึ้น	ลดลง	31 ธันวาคม 2549
	พันบาท	พันบาท	พันบาท	พันบาท	พันบาท
เงินให้กู้ยืมระยะสั้น					
บริษัท กรุงเทพอาหารสัตว์ จำกัด (มหาชน)	300,000	-	(300,000)	-	-
บริษัท จีเอฟ ฟูดส์ จำกัด	-	3,000	(3,000)	-	-
บริษัท จีพี บริติช จำกัด	20,000	115,000	(135,000)	-	-
	320,000	118,000	(438,000)	-	-

เงินให้กู้ยืมระยะสั้นแก่บริษัทย่อยเป็นเงินให้กู้ยืมในรูปตัวสัญญาใช้เงิน ประเภทจ่ายคืนเมื่อทวงถาม โดยคิดดอกเบี้ยในอัตราร้อยละ 6.00 ต่อปี

สำหรับปี สิ้นสุดวันที่ 31 ธันวาคม 2550 เงินกู้ยืมระยะสั้นจากกรรมการ และบุคคลที่เกี่ยวข้องกันในบริษัทใหญ่และบริษัทย่อย มีการเคลื่อนไหว ดังต่อไปนี้

	ณ วันที่	ในระหว่างปี		ณ วันที่
	31 ธันวาคม 2549	เพิ่มขึ้น	ลดลง	31 ธันวาคม 2550
	พันบาท	พันบาท	พันบาท	พันบาท
เงินกู้ยืมระยะสั้นจากกรรมการใน				
บริษัท จีเอฟพีที จำกัด(มหาชน)	326,000	47,000	(13,000)	360,000
บริษัท กรุงไทยอาหารสัตว์ จำกัด (มหาชน)	547,500	111,100	(114,600)	544,000
บริษัท เอ็ม.เค.เอส.ฟาร์ม จำกัด	25,000	63,350	(12,350)	76,000
บริษัท ฟาร์มกรุงไทย จำกัด	154,200	21,000	(22,200)	153,000
บริษัท จีพี บริดดิ้ง จำกัด	57,000	26,000	(2,500)	80,500
เงินกู้ยืมระยะสั้นจากบุคคลที่เกี่ยวข้องกันใน				
บริษัท จีพี บริดดิ้ง จำกัด	18,000	9,500	(3,000)	24,500
	1,127,700	277,950	(167,650)	1,238,000

สำหรับปี สิ้นสุดวันที่ 31 ธันวาคม 2549 เงินกู้ยืมระยะสั้นจากกรรมการ และบุคคลที่เกี่ยวข้องกันในบริษัทใหญ่และบริษัทย่อย มีการเคลื่อนไหว ดังต่อไปนี้

	ณ วันที่	ในระหว่างปี		ณ วันที่
	31 ธันวาคม 2548	เพิ่มขึ้น	ลดลง	31 ธันวาคม 2549
	พันบาท	พันบาท	พันบาท	พันบาท
เงินกู้ยืมระยะสั้นจากกรรมการใน				
บริษัท จีเอฟพีที จำกัด(มหาชน)	323,000	55,000	(52,000)	326,000
บริษัท กรุงไทยอาหารสัตว์ จำกัด (มหาชน)	469,000	386,500	(308,000)	547,500
บริษัท เอ็ม.เค.เอส.ฟาร์ม จำกัด	50,000	38,500	(63,500)	25,000
บริษัท ฟาร์มกรุงไทย จำกัด	155,000	86,300	(87,100)	154,200
บริษัท จีพี บริดดิ้ง จำกัด	-	57,000	-	57,000
เงินกู้ยืมระยะสั้นจากบุคคลที่เกี่ยวข้องกันใน				
บริษัท จีพี บริดดิ้ง จำกัด	-	18,000	-	18,000
	997,000	641,300	(510,600)	1,127,700

เงินกู้ยืมระยะสั้นจากกรรมการและบุคคลที่เกี่ยวข้องกันในบริษัทฯ และบริษัทย่อย เป็นการกู้ยืมในรูปตัวสัญญาใช้เงินประเภทจ่ายคืนเมื่อทวงถาม โดยมีการคิดดอกเบี้ยระหว่างกันในอัตราร้อยละ 5.00-6.00 ต่อปี (2549 : อัตราร้อยละ 5.00 ต่อปี)

ตามรายงานการประชุมคณะกรรมการบริษัท ครั้งที่ 1/2550 เมื่อวันที่ 25 มกราคม 2550 มีมติอนุมัติให้บริษัท จีเอฟพีที จำกัด (มหาชน) และบริษัทย่อย ได้รับความช่วยเหลือทางการเงินจากกรรมการบริษัทและบุคคลที่เกี่ยวข้องเพื่อเสริมสภาพคล่องให้กับบริษัทในการขยายกิจการในวงเงินกู้ยืมไม่เกิน 1,500 ล้านบาท อัตราดอกเบี้ยไม่เกินร้อยละ 6 ต่อปี (2549 : อัตราร้อยละ 5.00 ต่อปี) ระยะเวลาการกู้ยืม 1 ปี ชำระดอกเบี้ยทุกเดือน โดยไม่มีหลักทรัพย์ค้ำประกันหรือหลักประกัน

สำหรับปี สิ้นสุดวันที่ 31 ธันวาคม 2550 เงินกู้ยืมระยะสั้นจากบริษัทย่อยมีการเคลื่อนไหวดังต่อไปนี้

	ณ วันที่		ในระหว่างปี		ณ วันที่	
	31 ธันวาคม 2549		เพิ่มขึ้น		ลดลง	
	พันบาท		พันบาท		พันบาท	
เงินกู้ยืมระยะสั้นจาก						
บริษัท จีเอฟ พูตส์ จำกัด	-		10,000		-	10,000
	-		10,000		-	10,000

เงินกู้ยืมระยะสั้นจากบริษัทย่อย เป็นการกู้ยืมในรูปตัวสัญญาใช้เงินประเภทจ่ายคืนเมื่อทวงถาม โดยมีการคิดดอกเบี้ยระหว่างกันในอัตราร้อยละ 5.00 ต่อปี

8.3 ลักษณะความสัมพันธ์ของบริษัท

ประกอบด้วย

รายชื่อบริษัท	ลักษณะความสัมพันธ์
บริษัท ฟาร์มกรุงไทย จำกัด	บริษัทย่อย โดยการถือหุ้น และมีผู้บริหารร่วมกัน
บริษัท เอ็ม.เค.เอส.ฟาร์ม จำกัด	บริษัทย่อย โดยการถือหุ้น และมีผู้บริหารร่วมกัน
บริษัท จีเอฟ พูตส์ จำกัด	บริษัทย่อย โดยการถือหุ้น และมีผู้บริหารร่วมกัน
บริษัท กรุงเทพมหานคร จำกัด (มหาชน)	บริษัทย่อย โดยการถือหุ้น และมีผู้บริหารร่วมกัน
บริษัท จีพี บริดจ์ จำกัด	บริษัทย่อย โดยการถือหุ้น และมีผู้บริหารร่วมกัน
บริษัท แมคคีย์ ฟู้ด เซอร์วิส (ประเทศไทย) จำกัด	บริษัทร่วม โดยการถือหุ้น
บริษัท ป.เจริญพันธ์อาหารสัตว์ จำกัด	โดยมีผู้บริหารร่วมกัน
บริษัท ป.เจริญพันธ์โปรตีนสัตว์ จำกัด	โดยมีผู้บริหารร่วมกัน
บริษัท ป.เจริญพันธ์ จี.พี.ฟาร์ม จำกัด	โดยมีผู้บริหารร่วมกัน
บริษัท พี.เว็ต จำกัด	โดยมีผู้บริหารร่วมกัน
บริษัท พานาแลบ จำกัด	โดยมีผู้บริหารร่วมกัน

9. เงินลงทุนระยะสั้น

ตามงบการเงินรวม ณ วันที่ 31 ธันวาคม 2550 บริษัทย่อยแห่งหนึ่งมีเงินลงทุนระยะสั้นซึ่งเป็นเงินลงทุนในรูปของตัวแลกเงินในสถาบันการเงินแห่งหนึ่ง มีอายุ 6 เดือน อัตราดอกเบี้ย 3.25 ต่อปี โดยบริษัทฯ นำไปค้ำประกันภาระหนี้สินกับสถาบันการเงินดังกล่าวตามหมายเหตุ 19

10. ลูกหนี้การค้าและตัวเงินรับ-สุทธิ
ประกอบด้วย

	งบการเงินรวม		งบการเงินเฉพาะกิจการ	
	ณ วันที่		ณ วันที่	
	31 ธันวาคม 2550	31 ธันวาคม 2549	31 ธันวาคม 2550	31 ธันวาคม 2549
	บาท	บาท	บาท	บาท
ลูกหนี้การค้าในประเทศ	368,969,802.51	304,142,468.37	73,114,764.43	59,690,990.95
ลูกหนี้การค้าต่างประเทศ	85,903,153.70	45,610,820.55	85,903,153.70	45,610,820.55
ตัวเงินรับ	62,741,556.95	56,270,703.00	754,754.00	241,368.00
หัก ค่าเผื่อหนี้สงสัยจะสูญ	(81,211,857.35)	(84,530,201.45)	(4,738,994.95)	(4,745,994.95)
ลูกหนี้การค้าและตัวเงินรับ - สุทธิ	436,402,655.81	321,493,790.47	155,033,677.18	100,797,184.55

ลูกหนี้การค้าและตัวเงินรับ แยกตามอายุได้ดังนี้

	งบการเงินรวม		งบการเงินเฉพาะกิจการ	
	ณ วันที่		ณ วันที่	
	31 ธันวาคม 2550	31 ธันวาคม 2549	31 ธันวาคม 2550	31 ธันวาคม 2549
	บาท	บาท	บาท	บาท
ลูกหนี้การค้าและตัวเงินรับที่อยู่ในกำหนดชำระ	301,470,144.50	216,544,026.88	125,254,053.89	86,970,710.72
ลูกหนี้การค้าและตัวเงินรับ แยกตามอายุหนี้ที่ค้างชำระดังนี้				
- ไม่เกิน 3 เดือน	136,234,194.12	101,991,339.90	29,370,352.46	11,470,023.00
- มากกว่า 3 เดือน	39,577,217.54	44,932,501.14	5,148,265.78	7,102,445.78
รวม	477,281,556.16	363,467,867.92	159,772,672.13	105,543,179.50
เช็คคืน	40,332,957.00	42,556,124.00	-	-
รวม	517,614,513.16	406,023,991.92	159,772,672.13	105,543,179.50
หัก ค่าเผื่อหนี้สงสัยจะสูญ	(81,211,857.35)	(84,530,201.45)	(4,738,994.95)	(4,745,994.95)
สุทธิ	436,402,655.81	321,493,790.47	155,033,677.18	100,797,184.55

11. ลูกหนี้การค้าบริษัทย่อย บริษัทร่วม และบริษัทที่เกี่ยวข้องกัน
ประกอบด้วย

	งบการเงินรวม		งบการเงินเฉพาะกิจการ	
	ณ วันที่		ณ วันที่	
	31 ธันวาคม 2550	31 ธันวาคม 2549	31 ธันวาคม 2550	31 ธันวาคม 2549
	บาท	บาท	บาท	บาท
ลูกหนี้การค้าบริษัทย่อย	-	-	2,943,974.00	4,581,822.00
ลูกหนี้การค้าบริษัทร่วม	29,805,145.88	45,702,092.66	29,805,145.88	45,702,092.66
ลูกหนี้การค้าบริษัทที่เกี่ยวข้องกัน	120,855.00	503,793.09	1,080.00	-
รวม	29,926,000.88	46,205,885.75	32,750,199.88	50,283,914.66

ลูกหนี้การค้าบริษัทย่อย บริษัทร่วม และบริษัทที่เกี่ยวข้อง แยกตามอายุได้ดังนี้

	งบการเงินรวม		งบการเงินเฉพาะกิจการ	
	ณ วันที่		ณ วันที่	
	31 ธันวาคม 2550	31 ธันวาคม 2549	31 ธันวาคม 2550	31 ธันวาคม 2549
	บาท	บาท	บาท	บาท
ลูกหนี้การค้าและตัวเงินรับที่อยู่ในกำหนดชำระ	29,871,620.88	46,111,235.75	32,653,945.88	50,283,914.66
ลูกหนี้การค้าและตัวเงินรับ				
แยกตามอายุหนี้ที่ค้างชำระดังนี้				
- ไม่เกิน 3 เดือน	54,380.00	94,650.00	96,254.00	-
- มากกว่า 3 เดือน	-	-	-	-
รวม	29,926,000.88	46,205,885.75	32,750,199.88	50,283,914.66

12. สินค้าคงเหลือ-สุทธิ
ประกอบด้วย

	งบการเงินรวม		งบการเงินเฉพาะกิจการ	
	ณ วันที่		ณ วันที่	
	31 ธันวาคม 2550	31 ธันวาคม 2549	31 ธันวาคม 2550	31 ธันวาคม 2549
	บาท	บาท	บาท	บาท
สินค้าสำเร็จรูปประเภทไก่แปรรูป	66,825,991.70	57,664,749.00	68,736,116.38	58,878,586.05
สินค้าสำเร็จรูปประเภทอาหารสัตว์	34,583,112.17	47,898,594.25	-	-
สินค้าสำเร็จรูปประเภทลูกไก่	46,087.91	-	-	-
วัตถุดิบ	727,765,301.03	348,852,737.17	6,664,028.03	4,475,925.92
สินค้าระหว่างผลิต	80,778,446.47	182,343,667.49	57,956,985.00	171,428,286.60
ไปเชื้อและงานระหว่างพัก	51,010,916.96	38,147,782.86	-	-
งานระหว่างเลี้ยงไก่กระທး	171,789,790.29	143,536,724.33	-	-
สินค้าระหว่างทาง	845,430.40	176,225.08	-	-
เวชภัณฑ์ วัสดุสิ้นเปลือง และอื่น ๆ	298,179,953.40	280,703,931.88	34,052,178.87	31,962,299.28
รวม	1,431,825,030.33	1,099,324,412.06	167,409,308.28	266,745,097.85
หัก ค่าเผื่อมูลค่าลดลงในสินค้าคงเหลือไม่เคลื่อนไหว	(1,356,191.76)	(1,279,894.63)	(1,070,057.88)	(1,070,057.88)
ค่าเผื่อมูลค่าลดลงในสินค้าคงเหลือสุทธิ	(2,209,243.47)	(4,851,105.46)	(378,864.57)	(3,598,317.45)
	1,428,259,595.10	1,093,193,411.97	165,960,385.83	262,076,722.52

13. เงินลงทุนในบริษัทย่อย และบริษัทร่วม-สุทธิ

ณ วันที่ 31 ธันวาคม 2550 และ 2549 บริษัทฯ ถือหุ้นในบริษัทย่อยและบริษัทร่วมโดยมีอัตราส่วน ดังนี้

ชื่อบริษัท	ทุนชำระแล้ว	อัตราส่วน ของการลงทุน	งบการเงินรวม			
			วิธีส่วนได้เสีย		เงินปันผล	
			ณ วันที่ 31 ธันวาคม 2550	2549	สำหรับปี สิ้นสุดวันที่ 31 ธันวาคม 2550	2549
	บาท	ร้อยละ	บาท	บาท	บาท	บาท
บริษัทร่วม						
- บริษัท แมคคีย์ฟู้ด เซอร์วิสเชส (ประเทศไทย) จำกัด	100,000,000.00	49.0000 %	129,203,327.48	111,259,718.15	11,270,000.00	19,600,000.00

ชื่อบริษัท	ทุนชำระแล้ว	อัตราส่วน ของการลงทุน	งบการเงินเฉพาะกิจการ			
			วิธีราคาทุน		เงินปันผล	
			ณ วันที่ 31 ธันวาคม 2550	2549	สำหรับปี สิ้นสุดวันที่ 31 ธันวาคม 2550	2549
	บาท	ร้อยละ	บาท	บาท	บาท	บาท
			(ปรับปรุงใหม่)			
บริษัทย่อย						
- บริษัท เอ็ม.เค.เอส.ฟาร์ม จำกัด	550,000,000.00	99.9999 %	549,999,910.00	549,999,910.00	-	-
- บริษัท ฟาร์มกรุงเทพ จำกัด	350,000,000.00	99.9999 %	349,999,910.00	349,999,910.00	-	-
- บริษัท กรุงเทพอาหารสัตว์ จำกัด (มหาชน)	400,000,000.00	96.8622 %	592,786,342.86	592,784,342.86	-	-
- บริษัท จีเอฟ ฟู้ดส์ จำกัด	40,000,000.00	99.9999 %	39,999,100.00	39,999,100.00	-	-
- บริษัท จีพี บริดดิ้ง จำกัด	200,000,000.00	99.9999 %	200,499,895.00	200,499,895.00	-	-
บริษัทร่วม						
- บริษัท แมคคีย์ฟู้ด เซอร์วิสเชส (ประเทศไทย) จำกัด	100,000,000.00	49.0000 %	49,000,000.00	49,000,000.00	11,270,000.00	19,600,000.00
รวม			1,782,285,157.86	1,782,283,157.86	11,270,000.00	19,600,000.00
หัก ค่าเผื่อการด้อยค่าเงินลงทุนในบริษัทย่อย			(100,909,879.99)	(100,909,879.99)	-	-
รวม			1,681,375,277.87	1,681,373,277.87	11,270,000.00	19,600,000.00

14. ไก่ปุ๋ยพันธุ์-สุทธิ ประกอบด้วย

	งบการเงินรวม					ยอดคงเหลือ ณ วันที่ 31 ธันวาคม 2550 บาท
	ยอดคงเหลือ ณ วันที่ 31 ธันวาคม 2549 บาท	ซื้อ	รับโอน	จำหน่าย	โอนออก	
	บาท	บาท	บาท	บาท	บาท	
ไก่ปุ๋ยพันธุ์	20,389,989.73	22,452,828.19	-	(31,598,572.41)	-	11,244,245.51
งานระหว่างไก่ปุ๋ยพันธุ์เล็กรุ่น	9,920,711.09	10,757,621.07	4,000,085.63	-	-	24,678,417.79
รวม	30,310,700.82	33,210,449.26	4,000,085.63	(31,598,572.41)	-	35,922,663.30
ค่าเสื่อมพันธุ์สะสม	(9,756,108.87)	(27,943,538.42)	-	29,869,819.10	-	(7,829,828.19)
สุทธิ	20,554,591.95					28,092,835.11
ค่าเสื่อมพันธุ์ที่ปรากฏอยู่ในงบกำไรขาดทุน สำหรับปี สิ้นสุดวันที่ 31 ธันวาคม						
2550						27,943,538.42
2549						9,756,108.87

15. ไก่พ่อแม่พันธุ์-สุทธิ ประกอบด้วย

	งบการเงินรวม					ยอดคงเหลือ ณ วันที่ 31 ธันวาคม 2550 บาท
	ยอดคงเหลือ ณ วันที่ 31 ธันวาคม 2549 บาท	ซื้อ	รับโอน	จำหน่าย	โอนออก	
	บาท	บาท	บาท	บาท	บาท	
ลูกไก่พ่อแม่พันธุ์	90,145,504.63	68,967,020.17	-	(75,935,374.08)	-	83,177,150.72
งานระหว่างไก่พ่อแม่พันธุ์เล็กรุ่น	211,342,544.02	217,394,061.63	27,338,302.35	(222,163,845.48)	-	233,911,062.52
รวมราคาทุน	301,488,048.65	286,361,081.80	27,338,302.35	(298,099,219.56)	-	317,088,213.24
หัก ค่าเสื่อมพันธุ์สะสม	(91,215,855.33)	(219,568,971.60)	-	225,990,790.80	-	(84,794,036.13)
หัก ค่าเผื่อจากการด้อยค่าในมูลค่าซากไก่พ่อแม่พันธุ์	(4,858,542.74)	(5,419,694.80)	-	-	-	(10,278,237.54)
สุทธิ	205,413,650.58					222,015,939.57
ค่าเสื่อมพันธุ์ที่ปรากฏอยู่ในงบกำไรขาดทุน สำหรับปี สิ้นสุดวันที่ 31 ธันวาคม						
2550						219,568,971.60
2549						168,093,698.02

16. ทรัพย์สินเพื่อให้เช่า-สุทธิ
ประกอบด้วย

งบการเงินเฉพาะกิจการ						
	ยอดคงเหลือ ณ วันที่ 31 ธันวาคม 2549 บาท	ซื้อ บาท	รับโอน บาท	จำหน่าย บาท	โอนออก บาท	ยอดคงเหลือ ณ วันที่ 31 ธันวาคม 2550 บาท
ราคาทุน						
ที่ดิน	39,583,223.47	-	-	-	-	39,583,223.47
อาคารเช่า	166,870,029.67	-	-	-	-	166,870,029.67
อาคารชุด	162,431,733.01	-	-	-	-	162,431,733.01
อาคารอื่น	4,812,914.05	-	-	-	-	4,812,914.05
รวม	373,697,900.20	-	-	-	-	373,697,900.20
ค่าเสื่อมราคาสะสม						
อาคารเช่า	(105,685,834.77)	(6,996,305.40)	-	-	-	(112,682,140.17)
อาคารชุด	(55,740,644.09)	(4,565,000.25)	-	-	-	(60,305,644.34)
อาคารอื่น	(2,447,317.00)	(240,644.50)	-	-	-	(2,687,961.50)
รวม	(163,873,795.86)	(11,801,950.15)	-	-	-	(175,675,746.01)
สุทธิ	209,824,104.34					198,022,154.19
ค่าเสื่อมราคาที่ปรากฏอยู่ในงบกำไรขาดทุน						
สำหรับปี สิ้นสุดวันที่ 31 ธันวาคม						
2550						11,801,950.15
2549						11,801,950.15

- งบการเงินเฉพาะกิจการ

ณ วันที่ 31 ธันวาคม 2550 และ 2549 บริษัทฯ ได้นำที่ดินราคาทุนจำนวน 3.19 ล้านบาท เป็นหลักทรัพย์ค้ำประกันสินเชื่อ
ที่บริษัทฯ และบริษัทย่อยได้รับจากธนาคารพาณิชย์และสถาบันการเงิน

17. ที่ดิน อาคารและอุปกรณ์-สุทธิ
ประกอบด้วย

	งบการเงินรวม					
	ยอดคงเหลือ	ซื้อ	รับโอน	จำหน่าย	โอนออก	ยอดคงเหลือ
	ณ วันที่ 31 ธันวาคม 2549					ณ วันที่ 31 ธันวาคม 2550
	บาท	บาท	บาท	บาท	บาท	บาท
ราคาทุน						
ที่ดินและส่วนปรับปรุงที่ดิน	333,568,986.87	12,244,240.00	-	-	(30,031,875.00)	315,781,351.87
อาคาร สิ่งปลูกสร้างและส่วนปรับปรุง	2,639,309,635.22	200,725.00	146,002,260.08	-	-	2,785,512,620.30
เครื่องจักรและอุปกรณ์	1,475,666,106.49	5,412,815.18	164,734,642.69	(123,192,307.17)	(1,546,844.82)	1,521,074,412.37
เครื่องมือเครื่องใช้	544,525,390.30	8,885,043.32	23,879,848.85	(15,636,311.80)	(1,495,181.73)	560,158,788.94
เครื่องใช้สำนักงาน	210,597,069.94	13,028,089.10	466,707.59	(14,963,360.40)	(305,188.24)	208,823,317.99
ยานพาหนะ	398,177,197.02	34,064,780.97	7,125,601.03	(38,872,610.48)	(8,200.00)	400,486,768.54
สินทรัพย์ถาวรอื่น	851,240.00	40,660.00	-	(880.00)	-	891,020.00
งานระหว่างก่อสร้าง	573,759,694.92	791,841,838.80	274,353,789.18	(3,429,800.11)	(588,321,405.58)	1,048,204,117.21
รวม	6,176,455,320.76	865,718,192.37	616,562,849.42	(196,095,269.96)	(621,708,695.37)	6,840,932,397.22
ค่าเสื่อมราคาสะสม						
ส่วนปรับปรุงที่ดิน	(11,331,370.95)	(1,210,413.88)	-	-	-	(12,541,784.83)
อาคาร สิ่งปลูกสร้างและส่วนปรับปรุง	(1,305,796,032.78)	(125,126,736.55)	-	-	-	(1,430,922,769.33)
เครื่องจักรและอุปกรณ์	(1,043,884,178.26)	(96,378,545.83)	-	122,663,121.72	1,546,802.82	(1,016,052,799.55)
เครื่องมือเครื่องใช้	(406,630,323.78)	(46,960,414.37)	-	14,956,128.01	872,079.26	(437,762,530.88)
เครื่องใช้สำนักงาน	(177,578,704.77)	(15,516,926.40)	-	14,599,296.62	291,049.50	(178,205,285.05)
ยานพาหนะ	(303,063,052.61)	(37,388,414.52)	-	37,604,621.40	8,198.00	(302,838,647.73)
สินทรัพย์ถาวรอื่น	(813,574.52)	(11,841.84)	-	-	-	(825,416.36)
รวม	(3,249,097,237.67)	(322,593,293.39)	-	189,823,167.75	2,718,129.58	(3,379,149,233.73)
สุทธิ	2,927,358,083.09					3,461,783,163.49

ค่าเสื่อมราคา สำหรับปี

สิ้นสุดวันที่ 31 ธันวาคม 2550

ค่าเสื่อมราคาที่โอนเข้างบกำไรขาดทุน	289,542,276.46
ค่าเสื่อมราคาที่โอนเป็นต้นทุนงานระหว่างเลี้ยง	31,338,387.98
ค่าเสื่อมราคาที่โอนเป็นต้นทุนสินทรัพย์	1,712,628.95

สิ้นสุดวันที่ 31 ธันวาคม 2549

ค่าเสื่อมราคาที่โอนเข้างบกำไรขาดทุน	274,315,703.61
ค่าเสื่อมราคาที่โอนเป็นต้นทุนงานระหว่างเลี้ยง	27,642,972.21
ค่าเสื่อมราคาที่โอนเป็นต้นทุนสินทรัพย์	1,804,690.51

งบการเงินเฉพาะกิจการ						
	ยอดคงเหลือ ณ วันที่ 31 ธันวาคม 2549	ซื้อ	รับโอน	จำหน่าย	โอนออก	ยอดคงเหลือ ณ วันที่ 31 ธันวาคม 2550
	บาท	บาท	บาท	บาท	บาท	บาท
ราคาทุน						
ที่ดินและส่วนปรับปรุงที่ดิน	64,472,713.22	-	-	-	-	64,472,713.22
อาคาร สิ่งปลูกสร้างและส่วนปรับปรุง	347,892,749.78	-	-	-	-	347,892,749.78
เครื่องจักรและอุปกรณ์	605,983,540.91	788,976.56	140,513,648.26	(110,530,127.36)	-	636,756,038.37
เครื่องมือเครื่องใช้	100,376,313.33	2,035,918.71	568,923.11	(14,231,799.16)	-	88,749,355.99
เครื่องใช้สำนักงาน	110,468,955.40	9,024,565.79	-	(13,236,077.99)	-	106,257,443.20
ยานพาหนะ	74,958,934.05	6,509,000.00	902,517.22	(2,615,229.26)	-	79,755,222.01
งานระหว่างก่อสร้าง	191,481,106.09	401,192,844.26	218,488,369.04	-	(360,473,457.63)	450,688,861.76
รวม	1,495,634,312.78	419,551,305.32	360,473,457.63	(140,613,233.77)	(360,473,457.63)	1,774,572,384.33
ค่าเสื่อมราคาสะสม						
ส่วนปรับปรุงที่ดิน	(11,331,370.95)	(1,210,413.88)	-	-	-	(12,541,784.83)
อาคาร สิ่งปลูกสร้างและส่วนปรับปรุง	(172,571,078.35)	(15,216,641.67)	-	-	-	(187,787,720.02)
เครื่องจักรและอุปกรณ์	(370,050,062.32)	(51,414,644.65)	-	110,529,948.36	-	(310,934,758.61)
เครื่องมือเครื่องใช้	(85,940,412.60)	(5,003,501.00)	-	14,231,576.16	-	(76,712,337.44)
เครื่องใช้สำนักงาน	(93,676,114.08)	(8,421,175.97)	-	13,229,498.16	-	(88,867,791.89)
ยานพาหนะ	(45,595,006.70)	(9,777,086.87)	-	2,615,221.26	-	(52,756,872.31)
รวม	(779,164,045.00)	(91,043,464.04)	-	140,606,243.94	-	(729,601,265.10)
สุทธิ	716,470,267.78					1,044,971,119.23
ค่าเสื่อมราคาที่ปรากฏในงบกำไรขาดทุน						
สำหรับปี สิ้นสุดวันที่ 31 ธันวาคม						
2550						91,043,464.04
2549						83,107,107.59

- งบการเงินรวม

สำหรับปี สิ้นสุดวันที่ 31 ธันวาคม 2550 และ 2549 บริษัทย่อยสองแห่ง ได้รวมต้นทุนการกู้ยืมเข้าเป็นราคาทุนของงานระหว่างก่อสร้างจำนวน 23.15 ล้านบาท และจำนวน 11.63 ล้านบาท ตามลำดับ ซึ่งเป็นต้นทุนการกู้ยืมที่เกิดจากเงินกู้ที่กู้มาเพื่อวัตถุประสงค์ทั่วไป และในการสร้างเล้าไก่ โดยคำนวณจากอัตราดอกเบี้ยตั้งขึ้นเป็นทุน ซึ่งเป็นต้นทุนการกู้ยืมที่เกิดจากเงินกู้ยืมจากสถาบันการเงิน และจากกรรมการและบุคคลที่เกี่ยวข้องกัน

ณ วันที่ 31 ธันวาคม 2550 และ 2549 บริษัทย่อยสามแห่งได้นำที่ดินพร้อมสิ่งปลูกสร้างและเครื่องจักรที่มีอยู่แล้วราคาทุนสุทธิจำนวน 1,208.77 ล้านบาท และจำนวน 1,271.32 ล้านบาท ตามลำดับ และที่จะมีขึ้นในภายหน้า เป็นหลักทรัพย์ค้ำประกันสินเชื่อที่บริษัทฯ ได้รับจากธนาคารพาณิชย์และสถาบันการเงินตามหมายเหตุ 19

ณ วันที่ 31 ธันวาคม 2550 และ 2549 บริษัทย่อยสี่แห่งมีทรัพย์สินที่คำนวณค่าเสื่อมราคาหมดแล้วแต่ยังใช้งานอยู่โดยมีราคาทุน 1,261.25 ล้านบาท มูลค่าสุทธิตามบัญชี 219,822.00 บาท และราคาทุน 1,174.93 ล้านบาท มูลค่าสุทธิตามบัญชี 157,343.00 บาท ตามลำดับ

- งบการเงินเฉพาะกิจการ

ณ วันที่ 31 ธันวาคม 2550 และ 2549 บริษัทฯ มีทรัพย์สินที่คำนวณค่าเสื่อมราคาหมดแล้วแต่ยังใช้งานอยู่ โดยมีราคาทุน 349.16 ล้านบาท มูลค่าสุทธิตามบัญชี 6,337.00 บาท และราคาทุน 392.25 ล้านบาท มูลค่าสุทธิตามบัญชี 6,256.00 บาท ตามลำดับ บริษัทฯ ได้นำที่ดิน พร้อมอาคาร ส่วนปรับปรุงอาคาร เครื่องจักรและอุปกรณ์ ทั้งที่มีอยู่แล้วและที่จะมีขึ้นในอนาคตไปค้ำประกันสินเชื่อและการค้าประกันตามหมายเหตุ 19

18. ที่ดิน อาคารที่ไม่ได้ใช้ดำเนินงาน-สุทธิ
ประกอบด้วย

	งบการเงินรวม					
	ยอดคงเหลือ ณ วันที่ 31 ธันวาคม 2549 บาท	ซื้อ บาท	รับโอน บาท	จำหน่าย บาท	โอนออก บาท	ยอดคงเหลือ ณ วันที่ 31 ธันวาคม 2550 บาท
ที่ดิน	81,199,319.33	30,162,895.00	40,552,875.00	-	-	151,915,089.33
อาคาร	2,002,809.17	-	-	-	-	2,002,809.17
รวม	83,202,128.50	30,162,895.00	40,552,875.00	-	-	153,917,898.50
หัก ค่าเสื่อมราคาสะสม-อาคาร	(925,782.36)	(100,137.75)	-	-	-	(1,025,920.11)
หัก ค่าเผื่อการด้อยค่าของที่ดิน	(29,712,168.50)	-	-	-	-	(29,712,168.50)
สุทธิ	52,564,177.64					123,179,809.89
ค่าเสื่อมราคาปรากฏในงบกำไรขาดทุน						
สำหรับปี สิ้นสุดวันที่ 31 ธันวาคม						
2550						100,137.75
2549						100,137.75

	งบการเงินเฉพาะกิจการ					
	ยอดคงเหลือ ณ วันที่ 31 ธันวาคม 2549 บาท	ซื้อ บาท	รับโอน บาท	จำหน่าย บาท	โอนออก บาท	ยอดคงเหลือ ณ วันที่ 31 ธันวาคม 2550 บาท
ที่ดิน	31,805,451.50	21,557,550.00	10,521,000.00	-	-	63,884,001.50
หัก ค่าเผื่อการด้อยค่าของที่ดิน	(9,852,356.50)	-	-	-	-	(9,852,356.50)
สุทธิ	21,953,095.00					54,031,645.00

- งบการเงินรวม

ณ วันที่ 31 ธันวาคม 2550 บริษัทย่อยแห่งหนึ่งได้นำที่ดินราคาทุนจำนวน 0.88 ล้านบาท เป็นหลักทรัพย์ค้ำประกันสินเชื่อที่บริษัทฯ และบริษัทย่อยได้รับจากธนาคารพาณิชย์และสถาบันการเงิน

19. สินเชื่อและการค้ำประกัน

วงเงินเบิกเกินบัญชี เงินกู้ยืมจากธนาคาร เงินกู้ยืมระยะสั้นจากสถาบันการเงิน แพคเกจเครดิต เจ้าหนี้ทรัสต์รีซีท และเงินกู้ยืมระยะยาว ของบริษัทใหญ่และกลุ่มบริษัทย่อย ค้ำประกันโดยเงินลงทุนระยะสั้นที่ดินพร้อมสิ่งปลูกสร้างโรงงาน อาคารชุดเพื่อเช่า เครื่องจักรและอุปกรณ์ที่มีอยู่และที่จะมีขึ้นในอนาคตของบริษัทฯ และบริษัทย่อย และได้โอนผลประโยชน์จากการประกันภัยในทรัพย์สินของบริษัทฯ และบริษัทย่อยให้กับสถาบันการเงิน

บริษัทฯ และกลุ่มบริษัทย่อยได้รับสินเชื่อในรูปของวงเงินกู้ยืมระยะสั้นจากกรรมการและบุคคลที่เกี่ยวข้องกันวงเงิน 1,500.00 ล้านบาท เป็นสินเชื่อที่ไม่มีการนำหลักทรัพย์ไปค้ำประกัน

20. เงินเบิกเกินบัญชีและเงินกู้ยืมระยะสั้นจากสถาบันการเงิน

ประกอบด้วย

	งบการเงินรวม		งบการเงินเฉพาะกิจการ	
	ณ วันที่		ณ วันที่	
	31 ธันวาคม 2550	31 ธันวาคม 2549	31 ธันวาคม 2550	31 ธันวาคม 2549
	บาท	บาท	บาท	บาท
เงินกู้ยืมระยะสั้นจากสถาบันการเงิน	926,000,000.00	618,000,000.00	400,000,000.00	400,000,000.00
เจ้าหนี้ทรัสต์รีซีท	425,431,318.23	153,190,509.47	-	-
รวม	1,351,431,318.23	771,190,509.47	400,000,000.00	400,000,000.00

20.1 เงินกู้ยืมระยะสั้นจากสถาบันการเงินของบริษัทฯ มีเงื่อนไขดังนี้

ณ วันที่ 31 ธันวาคม 2550 และ 2549 เงินกู้ยืมระยะสั้นจากสถาบันการเงินจำนวน 400.00 ล้านบาททั้งสองปี เป็นเงินกู้ยืมจากธนาคารพาณิชย์หลายแห่งในรูปตัวสัญญาใช้เงินอายุ 15-122 วัน และ อายุ 3-6 เดือน ตามลำดับโดยมีการคิดดอกเบี้ยในอัตราร้อยละ 3.90-4.10 ต่อปี และ 3.50-5.50 ต่อปี ตามลำดับ

20.2 เงินกู้ยืมระยะสั้นจากสถาบันการเงินของบริษัทย่อยสี่แห่งมีเงื่อนไขดังนี้

20.2.1 เงินกู้ยืมระยะสั้นจากสถาบันการเงินของบริษัทย่อยแห่งแรกมีเงื่อนไขดังนี้

ณ วันที่ 31 ธันวาคม 2550 และ 2549 เงินกู้ยืมระยะสั้นจากสถาบันการเงิน จำนวนเงิน 9.00 ล้านบาท เป็นเงินกู้ยืมในรูปตัวสัญญาใช้เงินอายุ 6 เดือน โดยมีการคิดดอกเบี้ยในอัตราร้อยละ 2.00 ต่อปี ทั้งสองปี

ณ วันที่ 31 ธันวาคม 2550 และ 2549 เงินกู้ยืมระยะสั้นจากสถาบันการเงิน จำนวนเงิน 15.00 ล้านบาท และ 40.00 ล้านบาท ตามลำดับ เป็นเงินกู้ยืมในรูปตัวสัญญาใช้เงินอายุ 1 เดือนและ 6 เดือน ตามลำดับโดยมีการคิดดอกเบี้ยในอัตราร้อยละ 4.175 ต่อปี และ 3.50 ต่อปี ตามลำดับ

20.2.2 เงินกู้ยืมระยะสั้นจากสถาบันการเงินของบริษัทย่อยแห่งที่สองมีเงื่อนไขดังนี้

ณ วันที่ 31 ธันวาคม 2550 และ 2549 เงินกู้ยืมระยะสั้นจากสถาบันการเงิน จำนวน 39.00 ล้านบาท และจำนวน 109.00 ล้านบาท ตามลำดับ เป็นเงินกู้ยืมตามเงื่อนไขของธนาคารแห่งประเทศไทย เรื่องการให้ความช่วยเหลือทางการเงินแก่ผู้ประกอบการที่ได้รับผลกระทบจากโรคไข้หวัดนกโดยเป็นการกู้ยืมในรูปตัวสัญญาใช้เงินระยะเวลา 30-180 วัน และ 87-181 วัน ตามลำดับ โดยมีการคิดดอกเบี้ยในอัตราร้อยละ 2.00-4.875 ต่อปี และ 2.00-3.50 ต่อปี ตามลำดับ

ณ วันที่ 31 ธันวาคม 2550 เงินกู้ยืมระยะสั้นจากสถาบันการเงิน จำนวน 95.00 ล้านบาท เป็นเงินกู้ยืมเพื่อนำมาใช้เป็นเงินทุนหมุนเวียนในบริษัทฯ โดยเป็นการกู้ยืมในรูปตัวสัญญาใช้เงินระยะเวลา 30 วัน อัตราดอกเบี้ยร้อยละ 4.025-4.225 ต่อปี

20.2.3 เงินกู้ยืมจากสถาบันการเงินของบริษัทย่อยแห่งที่สามมีเงื่อนไขดังนี้

ณ วันที่ 31 ธันวาคม 2550 และ 2549 เงินกู้ยืมระยะสั้นจากสถาบันการเงิน จำนวน 358.00 ล้านบาท และจำนวน 60.00 ล้านบาท ตามลำดับเป็นเงินกู้ยืมในรูปตัวสัญญาใช้เงินอายุ 1-3 เดือน โดยมีการคิดดอกเบี้ยในอัตราร้อยละ 3.85-4.85 ต่อปี และ ร้อยละ 5.45-5.59 ต่อปี ตามลำดับ

20.2.4 เงินกู้ยืมจากสถาบันการเงินของบริษัทย่อยแห่งที่สองมีเงื่อนไขดังนี้

ณ วันที่ 31 ธันวาคม 2550 เงินกู้ยืมระยะสั้นจากสถาบันการเงินจำนวนเงิน 10.00 ล้านบาท เป็นการกู้ยืมในรูปตัวสัญญาใช้เงินอายุ 14-21 วันโดยมีการคิดดอกเบี้ยในอัตราร้อยละ 3.93-3.98 ต่อปี

20.3 เจ้าหนี้ทรัสต์รีซีที

ตามงบการเงินรวม ณ วันที่ 31 ธันวาคม 2550 และ 2549 เจ้าหนี้ทรัสต์รีซีทีมีการคิดดอกเบี้ยในอัตราร้อยละ 3.85-4.15 ต่อปี และร้อยละ 5.50 - 6.15 ต่อปี ตามลำดับ

หลักทรัพย์ค้ำประกัน เงินเบิกเกินบัญชีและเงินกู้ยืมระยะสั้นจากสถาบันการเงินดูหมายเหตุประกอบงบการเงินข้อที่ 19

21. เงินกู้ยืมระยะยาว

ประกอบด้วย

	งบการเงินรวม		งบการเงินเฉพาะกิจการ	
	ณ วันที่		ณ วันที่	
	31 ธันวาคม 2550	31 ธันวาคม 2549	31 ธันวาคม 2550	31 ธันวาคม 2549
	บาท	บาท	บาท	บาท
เงินกู้ยืมระยะยาวจากธนาคารพาณิชย์	18,750,000.00	93,750,000.00	18,750,000.00	93,750,000.00
เงินกู้ยืมระยะยาวจากสถาบันการเงิน	360,000,000.00	220,000,000.00	-	-
หัก ส่วนของหนี้ระยะยาวที่ถึงกำหนดชำระในปี	(74,540,000.00)	(155,000,000.00)	(18,750,000.00)	(75,000,000.00)
สุทธิ	304,210,000.00	158,750,000.00	-	18,750,000.00

21.1 เงินกู้ยืมระยะยาวของบริษัทฯ มีเงื่อนไขดังนี้

เงินกู้ยืมระยะยาวจากธนาคารพาณิชย์ วงเงินต้น 300.00 ล้านบาท มียอดคงเหลือ ณ วันที่ 31 ธันวาคม 2550 และ 2549 จำนวน 18.75 ล้านบาท และ จำนวน 93.75 ล้านบาท ตามลำดับ ตกลงผ่อนชำระต้นเงินกู้ เป็นรายงวด 3 เดือน เป็นจำนวนเงินงวดละ 18.75 ล้านบาท ทุก ๆ งวด 3 เดือน โดยเริ่มผ่อนชำระครั้งแรกเดือนพฤษภาคม 2547 และต้องชำระหนี้ทั้งหมดให้เสร็จสิ้นครบถ้วนภายในกำหนดเวลา 5 ปี จ่ายชำระดอกเบี้ยเป็นรายงวด 3 เดือน คำนวนดอกเบี้ยในอัตราร้อยละ 4.50 ต่อปี

21.2 เงินกู้ยืมระยะยาวของบริษัทย่อยสองแห่งมีเงื่อนไข ดังนี้

21.2.1 เงินกู้ยืมระยะยาวของบริษัทย่อยแห่งที่สองมีดังนี้

เงินกู้ยืมระยะยาวเป็นเงินกู้ยืมจากสถาบันการเงินโดยมีวงเงินกู้ 150.00 ล้านบาท มียอดคงเหลือ ณ วันที่ 31 ธันวาคม 2550 และ 2549 จำนวน 60.00 ล้านบาท และจำนวน 100.00 ล้านบาท ตามลำดับ ซึ่งมีกำหนดจ่ายคืนเงินต้น ทุก 6 เดือน จำนวน 8 งวด โดยงวดที่ 1 - 2 ชำระงวดละ 15.00 ล้านบาท งวดที่ 3 - 8 ชำระงวดละ 20.00 ล้านบาท เริ่มชำระงวดแรกในวันที่ 29 กรกฎาคม 2548 กำหนดชำระดอกเบี้ยสามเดือนต่อครั้ง ทุกวันสิ้นเดือน โดยมีการคิดดอกเบี้ยในปีแรก อัตราดอกเบี้ย 3.25 ต่อปี ปีต่อไปคิดในอัตราดอกเบี้ยเงินฝากประจำระยะเวลาหกเดือนของธนาคารทหารไทย จำกัด (มหาชน) บวกด้วยอัตราดอกเบี้ยร้อยละ 2.50 ต่อปี

เงินกู้ยืมระยะยาวเป็นเงินกู้ยืมจากสถาบันการเงินโดยมีวงเงินกู้ 300.00 ล้านบาท มียอดคงเหลือ ณ วันที่ 31 ธันวาคม 2550 จำนวน 300.00 ล้านบาท ซึ่งมีกำหนดจ่ายคืนเงินต้น ทุก 3 เดือน จำนวน 19 งวด โดยงวดที่ 1-18 ชำระงวดละ 15.79 ล้านบาท งวดที่ 19 ชำระส่วนที่คงค้างชำระทั้งหมด เริ่มชำระงวดแรกในวันที่ 30 ธันวาคม 2551 กำหนดชำระดอกเบี้ยทุกวันสิ้นเดือน นับตั้งแต่วันที่ทำการสุดท้ายของเดือนที่มีการเบิกรับเงินกู้ โดยมีการคิดดอกเบี้ยในอัตรา THBFX ระยะเวลาหนึ่งเดือนบวกด้วยส่วนต่างในอัตราร้อยละ 1.00 ต่อปี ของธนาคารกรุงไทย จำกัด (มหาชน)

21.2.2 เงินกู้ยืมระยะยาวของบริษัทย่อยแห่งที่สองมีดังนี้

เงินกู้ยืมระยะยาวเป็นเงินกู้ยืมจากสถาบันการเงินโดยมีวงเงินกู้ 200.00 ล้านบาท มียอดคงเหลือ ณ วันที่ 31 ธันวาคม 2549 จำนวน 120.00 ล้านบาท เป็นการกู้ยืมโดยทำสัญญากู้ยืม แบ่งจ่ายเป็นงวดๆ ละเท่าๆ กัน กำหนดจ่ายคืนเงินต้นงวดละ 20.00 ล้านบาท ทุก 6 เดือน เริ่มจ่ายชำระงวดแรก วันที่ 15 มีนาคม 2548 และครบกำหนดชำระทั้งหมดในวันที่ 15 กันยายน 2552 จ่ายดอกเบี้ยทุก 3 เดือน ในอัตราร้อยละ 4.125 ต่อปี ตั้งแต่วันที่ 24 ธันวาคม 2546 ถึงวันที่ 15 กันยายน 2550 และอัตราร้อยละ MLR ต่อปี ตั้งแต่วันที่ 16 กันยายน 2550 เป็นต้นไป โดยในไตรมาส 3 ปี 2550 บริษัทย่อยได้จ่ายชำระเงินกู้ยืมระยะยาวคงเหลือค้างชำระทั้งจำนวนแล้ว ซึ่งเป็นการชำระหนี้ก่อนกำหนด จำนวนเงิน 80.00 ล้านบาท

เงินกู้ยืมระยะยาวทั้งจำนวนของบริษัทฯ และบริษัทย่อยมีที่ดินพร้อมสิ่งปลูกสร้างที่มีอยู่แล้ว และที่มีขึ้นในภายหลัง เครื่องจักรและอุปกรณ์บางส่วน พร้อมกันกับผลประโยชน์จากการประกันวินาศภัยในสิ่งปลูกสร้าง และทรัพย์สินต่างๆ ของบริษัทฯ และบริษัทย่อยไว้เป็นหลักประกันค้ำประกันรวมทั้งมีบริษัทใหญ่ และบริษัทย่อยร่วมค้ำประกัน รวมทั้งบริษัทย่อยต้องรักษาสัดส่วนหนี้สินรวมทั้งหมดต่อส่วนของผู้ถือหุ้นและ/หรือส่วนลงทุนของผู้เป็นหุ้นส่วน ไม่เกินกว่า 3 ต่อ 1

22. ค่าตอบแทนกรรมการ

ค่าตอบแทนกรรมการ เป็นผลประโยชน์ที่จ่ายให้แก่กรรมการของบริษัทฯ ตามมาตรา 90 ของพระราชบัญญัติบริษัทมหาชน โดยไม่รวมเงินเดือนและประโยชน์ที่เกี่ยวข้องที่จ่ายให้กับกรรมการบริหาร

23. ภาษีเงินได้นิติบุคคล

บริษัทและบริษัทย่อยคำนวณภาษีเงินได้นิติบุคคลตามเงื่อนไขที่ได้รับสิทธิประโยชน์จากการส่งเสริมการลงทุน สำหรับกำไรสุทธิที่ได้รับจากการประกอบกิจการที่ได้รับการส่งเสริมการลงทุนและกำไรสุทธิจากกิจการที่ไม่ได้รับการส่งเสริมการลงทุนคำนวณภาษีเงินได้นิติบุคคลในอัตราร้อยละ 30 ภายหลังการบวกกลับรายการปรับปรุงตามประมวลรัษฎากรโดยรายการหักและบวกกลับที่มีสาระสำคัญได้แก่ ขาดทุนสะสมยกมาไม่เกิน 5 ปี, ส่วนเกินค่าเสื่อมราคารถยนต์, หนี้สงสัยจะสูญ, ค่าการกักตุน, ขาดทุนจากมูลค่าสินค้าลดลง, ขาดทุนจากการด้อยค่ามูลค่าซากไก่พ่อแม่พันธุ์ เป็นต้น

24. การจ่ายเงินปันผล

24.1 ตามรายงานการประชุมใหญ่สามัญผู้ถือหุ้นประจำปี 2549 เมื่อวันที่ 18 เมษายน 2549 มีมติเป็นเอกฉันท์อนุมัติให้มีการจ่ายเงินปันผลจากการดำเนินงานของปี 2548 โดยเสนอจ่ายเงินปันผลหุ้นละ 1.20 บาท จำนวนหุ้นสามัญที่มีสิทธิได้รับเงินปันผลมีจำนวน 125,382,100 หุ้น เป็นจำนวนเงิน 150.46 ล้านบาท ในวันที่ 10 พฤษภาคม 2549 โดยจ่ายจากกิจการที่ได้รับการส่งเสริมการลงทุนเป็นจำนวนเงิน 22.57 ล้านบาท คิดเป็นอัตราหุ้นละ 0.18 บาท และจ่ายจากกิจการที่ไม่ได้รับการส่งเสริมการลงทุนเป็นจำนวนเงิน 127.89 ล้านบาท คิดเป็นอัตราหุ้นละ 1.02 บาท และจัดสรรเงินทุนสำรองตามกฎหมาย จำนวน 18.45 ล้านบาท ปัจจุบันได้ดำเนินการจ่ายเงินปันผลเรียบร้อยแล้ว

24.2 ตามรายงานการประชุมใหญ่สามัญผู้ถือหุ้นประจำปี 2550 เมื่อวันที่ 27 เมษายน 2550 มีมติเป็นเอกฉันท์อนุมัติให้มีการจ่ายเงินปันผลจากการดำเนินงานของปี 2549 โดยเสนอจ่ายเงินปันผลหุ้นละ 0.30 บาท จำนวนหุ้นสามัญที่มีสิทธิได้รับเงินปันผลมีจำนวน 125,382,100 หุ้น เป็นจำนวนเงิน 37.61 ล้านบาท โดยกำหนดจ่ายในวันที่ 15 พฤษภาคม 2550 และจัดสรรเงินทุนสำรองตามกฎหมาย จำนวน 5.60 ล้านบาท

25. รายละเอียดแสดงงบกำไรขาดทุนแยกตามประเภทกิจการที่ได้รับการส่งเสริมการลงทุนและที่ไม่ได้รับการส่งเสริมการลงทุน

	งบการเงินเฉพาะกิจการ		
	สำหรับปี สิ้นสุดวันที่ 31 ธันวาคม 2550		
	กิจการที่ได้รับการส่งเสริมการลงทุน	กิจการที่ไม่ได้รับการส่งเสริมการลงทุน	รวม
	บาท	บาท	บาท
รายได้จากการดำเนินงาน			
รายได้จากการขาย	1,018,203,935.32	3,540,395,779.60	4,558,599,714.92
รายได้อื่น	8,548,132.20	41,269,952.49	49,818,084.69
รวมรายได้	1,026,752,067.52	3,581,665,732.09	4,608,417,799.61
ค่าใช้จ่ายจากการดำเนินงาน			
ต้นทุนขาย	915,659,306.58	3,191,299,928.66	4,106,959,235.24
ค่าใช้จ่ายในการขายและบริหาร	81,367,239.99	115,526,454.85	196,893,694.84
ค่าตอบแทนกรรมการ	895,404.00	3,134,596.00	4,030,000.00
รวมค่าใช้จ่าย	997,921,950.57	3,309,960,979.51	4,307,882,930.08
กำไร(ขาดทุน)ก่อนดอกเบี้ยจ่าย	28,830,116.95	271,704,752.58	300,534,869.53
ดอกเบี้ยจ่าย	(8,911,770.49)	(31,679,910.32)	(40,591,680.81)
กำไร(ขาดทุน)สุทธิ ส่วนของ			
บริษัท จีเอฟพีที จำกัด (มหาชน)	19,918,346.46	240,024,842.26	259,943,188.72

	งบการเงินเฉพาะกิจการ(ปรับปรุงใหม่)		
	สำหรับปี สิ้นสุดวันที่ 31 ธันวาคม 2549		
	กิจการที่ได้รับการส่งเสริมการลงทุน	กิจการที่ไม่ได้รับการส่งเสริมการลงทุน	รวม
	บาท	บาท	บาท
รายได้จากการดำเนินงาน			
รายได้จากการขาย	670,099,976.15	3,308,266,316.83	3,978,366,292.98
รายได้อื่น	8,442,128.09	72,828,809.12	81,270,937.21
รวมรายได้	678,542,104.24	3,381,095,125.95	4,059,637,230.19
ค่าใช้จ่ายจากการดำเนินงาน			
ต้นทุนขาย	634,802,834.16	3,148,000,790.08	3,782,803,624.24
ค่าใช้จ่ายในการขายและบริหาร	55,063,609.70	121,443,605.77	176,507,215.47
ค่าตอบแทนกรรมการ	665,467.50	3,294,532.50	3,960,000.00
รวมค่าใช้จ่าย	690,531,911.36	3,272,738,928.35	3,963,270,839.71
กำไร(ขาดทุน)ก่อนดอกเบี้ยจ่าย	(11,989,807.12)	108,356,197.60	96,366,390.48
ดอกเบี้ยจ่าย	(5,825,577.77)	(29,035,922.61)	(34,861,500.38)
กำไร(ขาดทุน)สุทธิ ส่วนของ			
บริษัท จีเอฟพีที จำกัด (มหาชน)	(17,815,384.89)	79,320,274.99	61,504,890.10

	งบการเงินรวม		
	สำหรับปี สิ้นสุดวันที่ 31 ธันวาคม 2550		
	กิจการที่ได้รับการ	กิจการที่ไม่ได้รับการ	รวม
	ส่งเสริมการลงทุน	ส่งเสริมการลงทุน	
	บาท	บาท	บาท
รายได้จากการดำเนินงาน			
รายได้จากการขาย	2,105,723,204.09	6,016,261,530.34	8,121,984,734.43
รายได้อื่น	4,699,273.21	80,775,508.27	85,474,781.48
ส่วนแบ่งกำไรในบริษัทร่วม	-	29,213,609.33	29,213,609.33
รวมรายได้	2,110,422,477.30	6,126,250,647.94	8,236,673,125.24
ค่าใช้จ่ายจากการดำเนินงาน			
ต้นทุนขาย	1,512,394,296.77	5,675,198,082.37	7,187,592,379.14
ค่าใช้จ่ายในการขายและบริหาร	166,380,906.45	489,445,100.24	655,826,006.69
ค่าตอบแทนกรรมการ	1,022,684.00	3,657,316.00	4,680,000.00
รวมค่าใช้จ่าย	1,679,797,887.22	6,168,300,498.61	7,848,098,385.83
กำไร(ขาดทุน)ก่อนดอกเบี้ยจ่ายและ			
ภาษีเงินได้นิติบุคคล	430,624,590.08	(42,049,850.67)	388,574,739.41
ดอกเบี้ยจ่าย	(22,328,492.02)	(84,016,231.13)	(106,344,723.15)
กำไร(ขาดทุน)ก่อนส่วนของผู้ถือหุ้นส่วนน้อย	408,296,098.06	(126,066,081.80)	282,230,016.26
<u>บวก(หัก)</u> ขาดทุน(กำไร)ของผู้ถือหุ้นส่วนน้อย	<u>(1,915,742.50)</u>	<u>2,592,836.91</u>	<u>677,094.41</u>
กำไร(ขาดทุน)สุทธิ ส่วนของ			
บริษัท จีเอฟพีที จำกัด (มหาชน)	406,380,355.56	(123,473,244.89)	282,907,110.67

	งบการเงินรวม		
	สำหรับปี สิ้นสุดวันที่ 31 ธันวาคม 2549		
	กิจการที่ได้รับการ ส่งเสริมการลงทุน	กิจการที่ไม่ได้รับการ ส่งเสริมการลงทุน	รวม
	บาท	บาท	บาท
รายได้จากการดำเนินงาน			
รายได้จากการขาย	1,545,518,464.78	5,675,057,851.45	7,220,576,316.23
รายได้อื่น	1,322,284.99	96,356,917.76	97,679,202.75
ส่วนแบ่งกำไรในบริษัทร่วม	-	23,759,989.98	23,759,989.98
รวมรายได้	1,546,840,749.77	5,795,174,759.19	7,342,015,508.96
ค่าใช้จ่ายจากการดำเนินงาน			
ต้นทุนขาย	1,227,667,754.44	5,276,274,545.86	6,503,942,300.30
ค่าใช้จ่ายในการขายและบริหาร	110,584,504.19	525,330,590.27	635,915,094.46
ค่าตอบแทนกรรมการ	778,777.50	3,831,222.50	4,610,000.00
รวมค่าใช้จ่าย	1,339,031,036.13	5,805,436,358.63	7,144,467,394.76
กำไร(ขาดทุน)ก่อนดอกเบี้ยจ่ายและ ภาษีเงินได้นิติบุคคล	207,809,713.64	(10,261,599.44)	197,548,114.20
ดอกเบี้ยจ่าย	(15,610,393.34)	(67,600,452.36)	(83,210,845.70)
ภาษีเงินได้นิติบุคคล	-	(514,314.89)	(514,314.89)
กำไร(ขาดทุน)ก่อนส่วนของผู้ถือหุ้นส่วนน้อย	192,199,320.30	(78,376,366.69)	113,822,953.61
บวก(หัก) ขาดทุน(กำไร)ของผู้ถือหุ้นส่วนน้อย	(3,616,717.21)	1,825,927.32	(1,790,789.89)
กำไร(ขาดทุน)สุทธิ ส่วนของ บริษัท จีเอฟพีที จำกัด (มหาชน)	188,582,603.09	(76,550,439.37)	112,032,163.72

26. การเสนอข้อมูลทางการเงินจำแนกส่วนงาน

ข้อมูลเกี่ยวกับการดำเนินงานตามประเภทส่วนงานทางธุรกิจของบริษัทฯ และบริษัทย่อยมีดังนี้

	งบการเงินรวม									
	สำหรับปี สิ้นสุดวันที่ 31 ธันวาคม 2550									
	ส่วนงานธุรกิจ ข้าทะเลไก่	ส่วนงานธุรกิจ โรงฟักไข่	ส่วนงานธุรกิจ ฟาร์มเลี้ยงไก่	ส่วนงานธุรกิจ อาหารสัตว์	ส่วนงานธุรกิจ ไก่พ่อแม่พันธุ์และ จำหน่ายลูกไก่	ส่วนงานธุรกิจผลิต และจำหน่ายผลิตภัณฑ์ อาหารแปรรูป	ส่วนงานธุรกิจ ไก่ปุ๋ยพันธุ์	ส่วนงานธุรกิจ ซื้อ - ขายวัตถุดิบ	รายการ ตัดบัญชี	รวม
	พันบาท	พันบาท	พันบาท	พันบาท	พันบาท	พันบาท	พันบาท	พันบาท	พันบาท	พันบาท
รายได้จากการขาย-ลูกค้าทั่วไป	4,412,401	96,012	435	3,069,626	256,115	286,413	982	-		8,121,984
- โอนระหว่างส่วนงาน	146,199	632,863	2,841,174	2,193,355	53,071	977	72,546	110,963	(6,051,148)	-
	4,558,600	728,875	2,841,609	5,262,981	309,186	287,390	73,528	110,963	(6,051,148)	8,121,984
กำไรจากการดำเนินงาน	461,916	85,967	62,302	271,326	33,488	5,320	13,344	729		934,392
รายได้อื่น										114,688
ค่าใช้จ่ายส่วนกลาง										(660,506)
ดอกเบี้ยจ่าย										(106,344)
(กำไร)ขาดทุนของผู้ถือหุ้นส่วนน้อย										677
กำไร(ขาดทุน) สุทธิ										282,907
สินทรัพย์ถาวร	1,044,971	246,250	820,769	856,710	183,105	11,837	298,141	-		3,461,783
สินทรัพย์ส่วนกลาง										2,788,754
สินทรัพย์รวม										6,250,537

งบการเงินรวม										
สำหรับปี สิ้นสุดวันที่ 31 ธันวาคม 2549										
	ส่วนงานธุรกิจ ข้าทะเลโก	ส่วนงานธุรกิจ โรงพักไข่	ส่วนงานธุรกิจ ฟาร์มเลี้ยงไก่	ส่วนงานธุรกิจ อาหารสัตว์	ส่วนงานธุรกิจ ไก่พ่อแม่พันธุ์และ จำหน่ายลูกไก่	ส่วนงานธุรกิจผลิต และจำหน่ายผลิตภัณฑ์ อาหารแปรรูป	ส่วนงานธุรกิจ โกปุ๋ยพันธุ์	ส่วนงานธุรกิจ ซื้อ - ขายวัตถุดิบ	รายการ ตัดบัญชี	รวม
	พันบาท	พันบาท	พันบาท	พันบาท	พันบาท	พันบาท	พันบาท	พันบาท	พันบาท	พันบาท
รายได้จากการขาย-ลูกค้าทั่วไป	3,897,669	60,792	2,166	2,954,624	113,612	191,403	310	-		7,220,576
- โอนระหว่างส่วนงาน	80,697	473,377	2,530,335	1,883,537	54,583	-	22,340	548,070	(5,592,939)	-
	3,978,366	534,169	2,532,501	4,838,161	168,195	191,403	22,650	548,070	(5,592,939)	7,220,576
กำไรจากการดำเนินงาน	207,626	100,742	25,056	348,533	(13,222)	14,505	7,322	26,072		716,634
รายได้อื่น										121,439
ค่าใช้จ่ายส่วนกลาง										(640,525)
ดอกเบี้ยจ่าย										(83,211)
ภาษีเงินได้นิติบุคคล										(514)
(กำไร)ขาดทุนของผู้ถือหุ้นส่วนน้อย										(1,791)
กำไร(ขาดทุน) สุทธิ										112,032
สินทรัพย์ถาวร	716,470	260,129	939,562	538,607	191,100	12,745	268,745	-		2,927,358
สินทรัพย์ส่วนกลาง										2,275,961
สินทรัพย์รวม										5,203,319

สำหรับปี สิ้นสุดวันที่ 31 ธันวาคม 2550 และ 2549 บริษัทฯ และบริษัทย่อย มียอดขายสุทธิในประเทศ และต่างประเทศ
ต่อยอดขายสุทธิรวม ดังนี้

(หน่วย : ร้อยละต่อยอดขายสุทธิรวม)		
ตามงบการเงินรวม		
สำหรับปี สิ้นสุดวันที่ 31 ธันวาคม		
	2550	2549
ยอดขายสุทธิในประเทศ	85.94	90.16
ยอดขายสุทธิต่างประเทศ	14.06	9.84

27. เครื่องมือทางการเงิน

27.1 นโยบายการบริหารความเสี่ยงทางการเงิน

บริษัทฯ มีนโยบายในการลดความเสี่ยงทางการเงินโดยใช้เครื่องมือทางการเงิน เกี่ยวกับ การทำสัญญาซื้อขายเงินตราต่างประเทศล่วงหน้า (Forward Contract) และการทำสัญญาใช้อัตราดอกเบี้ยคงที่แทนการใช้อัตราตลาด (Floating Interest Rate) อย่างไรก็ตามบริษัทฯ ไม่มีนโยบายที่จะใช้เครื่องมือทางการเงินดังกล่าวเพื่อการเก็งกำไรหรือเพื่อการค้า

27.2 ความเสี่ยงจากอัตราดอกเบี้ย

ความเสี่ยงด้านอัตราดอกเบี้ยเกิดจากการเปลี่ยนแปลงของอัตราดอกเบี้ยในอนาคต ซึ่งจะมีผลกระทบต่อگردดำเนินงานและกระแสเงินสดของบริษัทฯ โดยบริษัทฯ มีหนี้สินที่มีความเสี่ยงจากอัตราดอกเบี้ยดังนี้

	งบการเงินเฉพาะกิจการ			
	จำนวนเงิน ณ วันที่		อัตราดอกเบี้ยต่อปี ณ วันที่	
	31 ธันวาคม 2550	31 ธันวาคม 2549	31 ธันวาคม 2550	31 ธันวาคม 2549
	ล้านบาท	ล้านบาท	ร้อยละ	ร้อยละ
เงินกู้ยืมระยะสั้นจากสถาบันการเงิน	400.00	400.00	3.90-4.10	3.50-5.50
เงินกู้ยืมระยะสั้นจากกรรมการ	360.00	326.00	5.00-6.00	5.00
เงินกู้ยืมระยะสั้นจากบริษัทย่อย	10.00	-	5.00	-
เงินกู้ยืมระยะยาวจากธนาคารพาณิชย์	18.75	93.75	4.50	4.50

	งบการเงินรวม			
	จำนวนเงิน ณ วันที่		อัตราดอกเบี้ยต่อปี ณ วันที่	
	31 ธันวาคม 2550	31 ธันวาคม 2549	31 ธันวาคม 2550	31 ธันวาคม 2549
	ล้านบาท	ล้านบาท	ร้อยละ	ร้อยละ
เงินกู้ยืมระยะสั้นจากสถาบันการเงิน	1,351.43	771.19	2.00-4.875	2.00-6.15
เงินกู้ยืมระยะสั้นจากกรรมการ และบุคคลที่เกี่ยวข้องกัน	1,238.00	1,127.70	5.00-6.00	5.00
เงินกู้ยืมระยะยาวจากธนาคารพาณิชย์	18.75	93.75	4.50	4.50
เงินกู้ยืมระยะยาวจากสถาบันการเงิน	360.00	220.00	4.125-5.50	4.125-6.00

27.3 ความเสี่ยงจากอัตราแลกเปลี่ยน

ความเสี่ยงด้านอัตราแลกเปลี่ยนของบริษัทฯ และบริษัทย่อยทั้งหมดเกิดจากการซื้อวัตถุดิบและขายสินค้าเป็นเงินตราต่างประเทศดังนี้

ประเภท	งบการเงินรวม		งบการเงินเฉพาะกิจการ	
	ณ วันที่ 31 ธันวาคม		ณ วันที่ 31 ธันวาคม	
	2550	2549	2550	2549
สินทรัพย์ (ล้านเหรียญดอลลาร์สหรัฐอเมริกา)	2.56	1.27	2.56	1.27
หนี้สิน (ล้านเหรียญดอลลาร์สหรัฐอเมริกา)	12.43	1.32	-	-

ซึ่งบริษัทฯและบริษัทย่อยได้ทำสัญญาซื้อ-ขายเงินตราต่างประเทศล่วงหน้าเพื่อป้องกันความเสี่ยงจากอัตราแลกเปลี่ยนดังกล่าว

27.4 ความเสี่ยงด้านการให้สินเชื่อ

บริษัทฯ มีความเสี่ยงด้านการให้สินเชื่อไม่มากนัก เนื่องจากในส่วนที่เป็นการส่งออกบริษัทฯ ให้ลูกค้าโอนเงินให้บริษัทฯ ก่อน จึงจะส่งมอบสินค้า และลูกค้าอีกส่วนหนึ่งจะเปิด เลตเตอร์ออฟเครดิตมาให้กับบริษัทฯ และเมื่อทำการส่งมอบสินค้า บริษัทฯ สามารถขายตัวกับธนาคารได้ทันที ส่วนลูกค้าที่เป็นการขายในประเทศ ลูกค้าที่เป็นผู้ซื้อรายย่อยทั่วไปจะซื้อสินค้าเป็นเงินสด ส่วนลูกค้าที่เป็นผู้ส่งออกรายใหญ่บริษัทฯจะพิจารณาการให้วงเงินสินเชื่อเป็นรายๆไป ทั้งนี้ขึ้นอยู่กับปริมาณการซื้อสินค้า และความสามารถในการชำระเงินของลูกค้า นั้น สำหรับบริษัทย่อยมีความเสี่ยงด้านการให้สินเชื่อจากการไม่ได้รับชำระหนี้จากลูกหนี้การค้าทั่วไป โดยมีการพิจารณาความสามารถในการจ่ายชำระหนี้ของลูกหนี้การค้าทั่วไปแต่ละรายในการพิจารณาให้สินเชื่อ และพิจารณาให้ลูกหนี้การค้า นำหลักทรัพย์มาค้ำประกันด้วยสำหรับลูกหนี้การค้าที่คาดว่าจะไม่ได้รับชำระหนี้ได้พิจารณาตั้งค่าเผื่อหนี้สงสัยจะสูญไว้อย่างเพียงพอแล้ว ส่วนลูกหนี้การค้าบริษัทที่เกี่ยวข้องกับบริษัทย่อยเชื่อว่าไม่มีความเสี่ยงจากการที่ลูกหนี้การค้าบริษัทที่เกี่ยวข้องกันจะไม่ชำระหนี้เนื่องจากลูกหนี้มีการค้างชำระอยู่ในเครดิตเทอมปกติ มีสภาพคล่องทางการเงินดี และมีความสามารถในการจ่ายชำระหนี้ได้

27.5 มูลค่ายุติธรรม

เนื่องจากสินทรัพย์ทางการเงินและหนี้สินทางการเงิน ส่วนใหญ่จัดอยู่ในประเภท ระยะเวลา และเงินกู้ยืมบางวงเงินมีอัตราดอกเบี้ยใกล้เคียงกับอัตราในตลาด บริษัทฯ จึงเชื่อว่ามูลค่าตามบัญชีของสินทรัพย์และหนี้สินทางการเงินดังกล่าว แสดงมูลค่าไม่แตกต่างจากมูลค่ายุติธรรมอย่างมีสาระสำคัญ

28. สัญญาซื้อ-ขายเงินตราต่างประเทศล่วงหน้า

บริษัทฯ มีนโยบายป้องกันความเสี่ยงด้านอัตราแลกเปลี่ยน ทั้งหมดที่เกิดจากการรับชำระค่าสินค้าและจ่ายชำระค่าสินค้าในสกุลเงินตราต่างประเทศโดยการทำสัญญาซื้อ-ขายเงินตราต่างประเทศล่วงหน้ากับสถาบันการเงินหลายแห่งสำหรับการรับชำระค่าสินค้าดังนี้

	งบการเงินรวม		งบการเงินเฉพาะกิจการ	
	ณ วันที่ 31 ธันวาคม		ณ วันที่ 31 ธันวาคม	
	2550	2549	2550	2549
สินทรัพย์				
มูลค่าสัญญาซื้อขายเงินตราต่างประเทศล่วงหน้า (ล้านเหรียญดอลลาร์สหรัฐอเมริกา)	8.52	0.30	8.52	0.30
มูลค่าสัญญาซื้อขายเงินตราต่างประเทศ (ล้านบาท)	287.43	10.73	287.43	10.73
มูลค่ายุติธรรมของมูลค่าซื้อขายเงินตราต่างประเทศ (ล้านบาท)	286.26	10.79	286.26	10.79
หนี้สิน				
มูลค่าสัญญาซื้อขายเงินตราต่างประเทศล่วงหน้า (ล้านเหรียญดอลลาร์สหรัฐอเมริกา)	-	1.74	-	-
มูลค่าสัญญาซื้อขายเงินตราต่างประเทศ (ล้านบาท)	-	63.91	-	-
มูลค่ายุติธรรมของมูลค่าซื้อขายเงินตราต่างประเทศ (ล้านบาท)	-	62.60	-	-

29. ปัญหาสภาพคล่องทางการเงิน

ตามงบการเงินรวม ณ วันที่ 31 ธันวาคม 2550 และ 2549 มีหนี้สินหมุนเวียนสูงกว่าสินทรัพย์หมุนเวียน จำนวนเงิน 1,108.93 ล้านบาท และ 870.65 ล้านบาท ตามลำดับ และงบการเงินเฉพาะกิจการ มีหนี้สินหมุนเวียนสูงกว่าสินทรัพย์หมุนเวียน จำนวนเงิน 555.30 ล้านบาท และ 409.72 ล้านบาท ตามลำดับอย่างไรก็ตามกลุ่มบริษัทฯ มีวงเงินเครดิตกับธนาคารและสถาบันการเงินคงเหลือ 2,169.76 ล้านบาท และ 2,285.33 ล้านบาท ตามลำดับโดยเป็นยอดคงเหลือเฉพาะของบริษัทฯ จำนวนเงิน 1,107.18 ล้านบาท และ 1,424.58 ล้านบาท ตามลำดับ และกลุ่มบริษัทได้รับวงเงินสินเชื่อจากกรรมการและบุคคลที่เกี่ยวข้อง ดังนั้นปัจจัยดังกล่าวจึงไม่มีผลกระทบต่อสภาพคล่องทางการเงินของกลุ่มบริษัท และกลุ่มบริษัทยังสามารถจ่ายชำระหนี้สินได้ตามกำหนดระยะเวลาตามปกติของธุรกิจ

30. ปัญหาจากโรคไข้หวัดนกระบาด

ปัจจุบันประเทศไทยยังคงประสบปัญหาการระบาดของโรคไข้หวัดนก ทำให้ประเทศผู้นำเข้าได้แก่ ประเทศญี่ปุ่น สหภาพยุโรป สิงคโปร์ เกาหลีใต้ ฮองกง ฯลฯ ยินยอมให้นำเข้าเฉพาะเนื้อไก่ปรุงสุกเท่านั้น จึงไม่ส่งผลกระทบต่อผลการดำเนินงานของบริษัทฯ อย่างเป็นสาระสำคัญ

31. ภาระผูกพันและหนี้สินที่อาจเกิดขึ้น

31.1 นอกจากหนี้สินตามที่ปรากฏในงบดุล ณ วันที่ 31 ธันวาคม 2550 และ 2549 บริษัทฯ ยังมีภาระผูกพันและหนี้สินที่อาจเกิดขึ้นดังนี้

	งบการเงินรวม ณ วันที่	
	31 ธันวาคม 2550 ล้านบาท	31 ธันวาคม 2549 ล้านบาท
Letter of Guarantee	46.85	44.77
Letter of Credit ที่ยังไม่ได้ใช้	853.72	1,965.48
การค้าประกันวงเงินสินเชื่อให้กับบริษัทย่อย		
- วงเงินที่ค้าประกัน 617.71 ล้านบาท วงเงินที่ใช้ไป	465.00	-
- วงเงินที่ค้าประกัน 287.58 ล้านบาท วงเงินที่ใช้ไป	-	100.00
การค้าประกันวงเงินสินเชื่อร่วมกับบริษัทย่อย		
- วงเงินที่ค้าประกัน 1,271.37 ล้านบาท วงเงินที่ใช้ไป	451.00	-
- วงเงินที่ค้าประกัน 961.41 ล้านบาท วงเงินที่ใช้ไป	-	357.23

	งบการเงินเฉพาะกิจการ ณ วันที่	
	31 ธันวาคม 2550 ล้านบาท	31 ธันวาคม 2549 ล้านบาท
Letter of Guarantee	20.58	11.32
Letter of Credit ที่ยังไม่ได้ใช้	10.00	254.65
การค้าประกันวงเงินสินเชื่อให้กับบริษัทย่อย		
- วงเงินที่ค้าประกัน 617.71 ล้านบาท วงเงินที่ใช้ไป	465.00	-
- วงเงินที่ค้าประกัน 287.58 ล้านบาท วงเงินที่ใช้ไป	-	100.00
การค้าประกันวงเงินสินเชื่อร่วมกับบริษัทย่อย		
- วงเงินที่ค้าประกัน 1,271.37 ล้านบาท วงเงินที่ใช้ไป	451.00	-
- วงเงินที่ค้าประกัน 961.41 ล้านบาท วงเงินที่ใช้ไป	-	357.23

- 31.2 ณ วันที่ 31 ธันวาคม 2549 บริษัทย่อยแห่งหนึ่ง มีภาระผูกพันในการรับซื้อคืนไก่ใหญ่เนื้อตามสัญญาขายลูกไก่เนื้อ โดยประกันราคาซื้อคืน ซึ่งมีเงื่อนไขรับซื้อคืนในจำนวนร้อยละ 95 ของจำนวนลูกไก่เนื้อตามสัญญาดังกล่าว จำนวน 8.74 ล้านบาท
- 31.3 ณ วันที่ 31 ธันวาคม 2550 และ 2549 บริษัทย่อยแห่งหนึ่ง มีภาระผูกพันในการรับซื้อคืนไก่พันธุ์ไข่สาว ตามสัญญาขายลูกไก่พันธุ์ไข่ โดยประกันราคาซื้อคืนในราคาตัวละ 86 บาท ซึ่งมีเงื่อนไขรับซื้อคืนในจำนวนร้อยละ 95 ของจำนวนลูกไก่พันธุ์ไข่ตามสัญญาดังกล่าวจำนวน 8.34 ล้านบาท และจำนวน 7.61 ล้านบาท ตามลำดับ
- 31.4 บริษัทย่อยห้าแห่งมีภาระผูกพันที่จะต้องจ่ายค่าเช่าพื้นที่สำนักงานกับบริษัทที่เกี่ยวข้องกันแห่งหนึ่ง โดยมีระยะเวลาเช่า 3 ปี ตั้งแต่วันที่ 1 สิงหาคม 2549 ถึงวันที่ 31 กรกฎาคม 2552 โดยมีอัตราค่าเช่าเดือนละ 0.62 ล้านบาท ทำให้มีมูลค่าที่จะต้องจ่ายชำระจนสิ้นสุดสัญญาจำนวน 11.76 ล้านบาท
- 31.5 ณ วันที่ 31 ธันวาคม 2550 และ 2549 บริษัทย่อยแห่งหนึ่ง มีภาระผูกพันจากการได้ทำสัญญาก่อสร้างอาคารและติดตั้งเครื่องจักรที่โรงงานผลิตอาหารสัตว์โดยมีมูลค่าที่ยังไม่ได้จ่ายชำระตามสัญญา เป็นจำนวน 25.76 ล้านบาท และจำนวน 144.67 ล้านบาท ตามลำดับ
- 31.6 บริษัทย่อยแห่งหนึ่ง ได้ทำสัญญาเช่าฟาร์มกับบริษัทที่เกี่ยวข้องกัน โดยมีระยะเวลาเช่า 3 ปี ตั้งแต่วันที่ 1 สิงหาคม 2549 ถึงวันที่ 31 กรกฎาคม 2552 อัตราค่าเช่าเดือนละ 0.025 ล้านบาทต่อเดือนทำให้มีมูลค่าที่จะต้องจ่ายชำระจนสิ้นสุดสัญญาจำนวน 0.47 ล้านบาท
- 31.7 บริษัทย่อยแห่งหนึ่ง ได้ทำสัญญาเช่าที่ดินกับบริษัทที่เกี่ยวข้องกัน เพื่อสร้างฟาร์มเลี้ยงไก่ โดยมีระยะเวลาเช่า 20 ปี ตั้งแต่วันที่ 1 ตุลาคม 2546 ถึงวันที่ 30 กันยายน 2566 อัตราค่าเช่า 40,000.00 บาทต่อเดือนทำให้มีมูลค่าที่จะต้องจ่ายชำระจนสิ้นสุดสัญญาจำนวน 7.56 ล้านบาท และเมื่อสิ้นสุดอายุสัญญาเช่า ผู้เช่ายินยอมขายสิ่งปลูกสร้าง อาคารพร้อมอุปกรณ์และบรรดาสวนควมที่ติดตั้งหรือเป็นส่วนประกอบของอาคาร ที่ตั้งอยู่บนที่ดินเช่าให้กับผู้ให้เช่า
- 31.8 ณ วันที่ 31 ธันวาคม 2550 บริษัทฯ มีการทำสัญญาเกี่ยวกับงานก่อสร้างโรงงานโดยมีมูลค่างานตามสัญญาเป็นจำนวน 188.93 ล้านบาท มูลค่าที่จ่ายชำระแล้วจำนวน 31.28 ล้านบาท และมีมูลค่างานก่อสร้างตามสัญญาที่ต้องจ่ายชำระอีกจำนวน 157.65 ล้านบาท
- 31.9 บริษัทฯ ได้ทำสัญญาเช่าพื้นที่สำนักงาน กับบริษัทที่เกี่ยวข้องกัน โดยมีกำหนดระยะเวลา 3 ปี นับตั้งแต่ วันที่ 1 สิงหาคม 2549 ถึง วันที่ 31 กรกฎาคม 2552 โดยมีอัตราค่าเช่าเดือนละ 0.45 ล้านบาท ทำให้มีมูลค่าที่จะต้องจ่ายชำระจนสิ้นสุดสัญญาจำนวน 8.46 ล้านบาท
- 31.10 บริษัทฯ ได้ทำสัญญาเช่าอาคารพาณิชย์ กับบริษัทที่เกี่ยวข้องกัน โดยมีกำหนดระยะเวลา 3 ปี นับตั้งแต่ วันที่ 1 มิถุนายน 2550 ถึง วันที่ 31 พฤษภาคม 2553 โดยมีอัตราค่าเช่าเดือนละ 0.01 ล้านบาท ทำให้มีมูลค่าที่จะต้องจ่ายชำระจนสิ้นสุดสัญญาจำนวน 0.29 ล้านบาท
- 31.11 บริษัทฯ ได้ทำสัญญาเช่าที่ดิน กับบริษัทที่เกี่ยวข้องกัน เพื่อสร้างอาคารพักอาศัยให้พนักงานเช่า โดยมีกำหนดระยะเวลา 20 ปี นับตั้งแต่วันที่ 1 สิงหาคม 2550 เป็นต้นไป โดยมีอัตราค่าเช่าเป็นไปตามสัญญาเช่า มูลค่าทั้งสิ้น 22.38 ล้านบาท ซึ่งทำให้มีมูลค่าที่ต้องจ่ายชำระจนสิ้นสุดสัญญาจำนวน 21.41 ล้านบาท

32. คดีความฟ้องร้อง

บริษัทย่อยแห่งหนึ่งได้ถูกฟ้องร้องจากเจ้าหนี้การค้าต่างประเทศรายหนึ่งที่เมืองกาฟต้า แห่งสหราชอาณาจักรในคดีพิพาทให้บริษัทฯ ชดใช้ค่าเสียหายจากการสั่งซื้อวัตถุดิบ ซึ่งบริษัทฯ ได้ยื่นคำร้องต่อศาลทรัพย์สินทางปัญญาและการค้าระหว่างประเทศกลาง เมื่อวันที่ 11 พฤศจิกายน 2548 ขอให้เพิกถอนคำสั่งชี้ขาดของอนุญาโตตุลาการแห่งสมาคมการค้า เมล็ดพันธุ์และอาหาร (GAFTA) กรุงลอนดอน ประเทศ สหราชอาณาจักร เนื่องจากบริษัทฯ ยังไม่ได้ตกลงทำสัญญาซื้อขายกับเจ้าหนี้การค้ารายดังกล่าว จึงไม่มีข้อพิพาทในการอนุญาโตตุลาการเกี่ยวเนื่องกับสัญญาซื้อขายข้างต้น และในวันที่ 19 ธันวาคม 2548 เจ้าหนี้การค้าต่างประเทศรายดังกล่าว ได้ยื่นคำร้องต่อศาลทรัพย์สินทางปัญญาและการค้าระหว่างประเทศกลางขอให้บังคับตามคำสั่งชี้ขาดของอนุญาโตตุลาการเพื่อให้บริษัทฯ ชดใช้ค่าเสียหายจากการสั่งซื้อวัตถุดิบ เป็นจำนวนเงิน 1,006,600.00 เหรียญสหรัฐ หรือประมาณ 41.32 ล้านบาท ต่อมาในวันที่ 18 กันยายน 2550 ศาลทรัพย์สินทางปัญญาและการค้าระหว่างประเทศกลาง ได้พิพากษาให้เพิกถอนคำสั่งชี้ขาดของอนุญาโตตุลาการสมาคมการค้า เมล็ดพันธุ์และอาหาร (GAFTA) กรุงลอนดอน ประเทศสหราชอาณาจักร แต่อย่างไรก็ตาม เจ้าหนี้การค้ามีการยื่นอุทธรณ์คำพิพากษาดังกล่าว ต่อมาศาลอุทธรณ์ได้พิพากษาให้ยื่นคำพิพากษาของศาลดังกล่าวในการให้เพิกถอนคำสั่งชี้ขาดของอนุญาโตตุลาการสมาคมการค้า เมล็ดพันธุ์และอาหาร (GAFTA) กรุงลอนดอน ประเทศ สหราชอาณาจักร และในวันที่ 16 พฤศจิกายน 2550 เจ้าหนี้การค้าดังกล่าวได้มีการยื่นอุทธรณ์คำพิพากษาของศาลทรัพย์สินทางปัญญาและการค้าระหว่างประเทศกลาง แต่ศาลมีคำสั่งไม่รับอุทธรณ์ เจ้าหนี้การค้าดังกล่าวได้ยื่นคำร้องอุทธรณ์คำสั่งไม่รับอุทธรณ์ของศาลดังกล่าว เมื่อวันที่ 30 พฤศจิกายน 2550 โดยบริษัทฯ ได้ยื่นคำแก้อุทธรณ์ เมื่อวันที่ 21 ธันวาคม 2550 โดยคดีอยู่ระหว่างการพิจารณาของศาลฎีกา บริษัทฯ ไม่มีการรับรู้ภาระหนี้สินดังกล่าวในงบการเงิน เนื่องจากยังไม่มีข้อยุติเกี่ยวกับคดีความ

33. การอนุมัติงบการเงิน

งบการเงินนี้ได้รับอนุมัติให้ออกงบการเงินโดยกรรมการผู้มีอำนาจของบริษัทฯ แล้ว เมื่อวันที่ 27 กุมภาพันธ์ 2551





KT

GP

FKT

GFPT

MKS

GFF

McKey



บริษัท จีเอฟพีที จำกัด (มหาชน)

อาคาร จีเอฟพีที เลขที่ 118 หมู่ 4 ถนนพหลโยธิน 2 แขวงบางมด เขตจอมทอง กรุงเทพฯ 10150

โทรศัพท์ : 02-476-9922, 02-468-9922 โทรสาร : 02-468-1218 www.gfpt.co.th

GFPT PUBLIC COMPANY LIMITED

GFPT TOWER No. 118 Moo 4 Rama II Road, Bangmod, Jomthong, Bangkok 10150

Tel : 02-476-9922, 02-468-9922 Fax : 02-468-1218 www.gfpt.co.th