



From Farm to Fork



รายงานประจำปี 2547 บริษัท จีเอฟพีที จำกัด (มหาชน)

GFPT PUBLIC COMPANY LIMITED
Annual Report GFPT 2004

C Contents

GFPT Public Company Limited

ข้อมูลทางการเงิน	3	Financial Highlights
สารจากประธานกรรมการบริษัท	4	Message from the Chairman
รายละเอียดเกี่ยวกับบริษัท	5	Company Information
ลักษณะการประกอบธุรกิจ	9	Business Operations
รายงานสภาวะธุรกิจของคณะกรรมการ	13	Business Overviews from Directors
โครงสร้างการถือหุ้นและการจัดการ	20	Shareholding Structure and Management
ปัจจัยความเสี่ยง	26	Risk Management
รายการระหว่างกัน	28	Inter-Transaction
คำอธิบายและการวิเคราะห์ของฝ่ายจัดการ	29	Management Discussion and Analysis
คณะกรรมการบริษัท	36	Board of Directors
การกำกับดูแลกิจการที่ดี	38	Corporate Governance
รายงานคณะกรรมการตรวจสอบ	41	Statements from Audit Committee
รายงานความรับผิดชอบของคณะกรรมการ		Report of the Board of Directors'
ต่อรายงานทางการเงิน	42	Responsibilities for Financial Statements
งบการเงิน	43	Financial Statements
ค่าตอบแทนของผู้สอบบัญชี	82	Audit Fee

Financial Highlights

ข้อมูลทางการเงิน

(หน่วย : ล้านบาท)

ข้อมูลทางการเงิน	2547	2546	2545
สินทรัพย์หมุนเวียน	1,540	1,681	1,547
สินทรัพย์รวม	5,411	5,433	5,017
หนี้สินหมุนเวียน	2,039	1,560	2,096
หนี้สินรวม	2,569	2,085	2,233
ส่วนของผู้ถือหุ้น	2,842	3,349	2,784
รายได้จากการขาย	5,377	7,490	6,898
รายได้รวม	5,463	7,610	7,002
กำไร(ขาดทุน)ขั้นต้น	187	780	1,019
กำไร(ขาดทุน)สุทธิ	(502)	254	571
อัตราส่วนทางการเงิน	2547	2546	2545
อัตราส่วนสภาพคล่อง (เท่า)	0.75	1.08	0.74
อัตรากำไรขั้นต้น (%)	3.48	10.41	14.77
อัตราผลตอบแทนจากสินทรัพย์ (%)	(9.27)	4.68	11.38
อัตราส่วนหนี้สินต่อส่วนของผู้ถือหุ้น (เท่า)	0.90	0.62	0.80



Message from the Chairman

สารจากประธานกรรมการบริษัท

ภาวะเศรษฐกิจและการค้าที่ขยายตัวต่อเนื่อง ประกอบกับการส่งออกที่ขยายตัวสูงในปี 2546 ทำให้ผู้ประกอบการกิจการเลี้ยงไก่เนื้อทั้งหลายต่างก็ตั้งความคาดหวังไว้สูงว่าปี 2547 จะเป็นปีที่ธุรกิจก้าวหน้าและขยายตัวต่อไป ส่วนปัญหาไข้หวัดนกนั้นแม้จะมีการระบาดขึ้นในประเทศเพื่อนบ้านมาก่อน แต่ก็ยังไม่เคยสร้างปัญหาต่อธุรกิจการเลี้ยงไก่ในประเทศไทย ด้วยเหตุนี้เมื่อเกิดการระบาดของโรคนี้อย่างรุนแรงและกว้างขวางขึ้นตั้งแต่ต้นปี 2547 ความสับสนในการแก้ปัญหาที่ไม่ได้คาดหมายจึงทำให้เกิดวิกฤตฉุกเฉิน และก่อให้เกิดผลกระทบร้ายแรงเกินกว่าที่ควรจะเป็น

ความหวาดกลัวอันตรัยจากการบริโภคเนื้อไก่และไข่ที่แพร่ขยายไปอย่างรวดเร็วในหมู่ผู้บริโภค ทำให้อุปสงค์ภายในประเทศต่อผลิตภัณฑ์จากไก่ลดลงอย่างรวดเร็ว และสร้างปัญหาต่อผู้ผลิตที่สามารถควบคุมไม่ให้ผลิตภัณฑ์ปนเปื้อนเชื้อโรคได้ กว่าที่ภาครัฐและเอกชนจะร่วมมือกันรณรงค์สร้างความเชื่อมั่นต่อความปลอดภัยกลับคืนมาได้ใหม่ก็ต้องใช้เวลาไม่น้อย ซึ่งในระหว่างนั้นอุตสาหกรรมการเลี้ยงไก่เนื้อก็ต้องเผชิญกับการสูญเสียอย่างหนัก การที่อุปสงค์ลดลงต่ำมากจึงทำให้สถานการณ์ ยิ่งเลวร้ายลงไปอีก ยิ่งไปกว่านั้นการที่ประเทศซึ่งเป็นตลาดส่งออกสำหรับผลิตภัณฑ์ไก่เนื้อของไทย โดยเฉพาะอย่างยิ่งสหภาพยุโรปและญี่ปุ่น ได้ห้ามนำเข้าเนื้อไก่สดแช่เย็นแช่แข็งจากประเทศที่มีปัญหาการระบาดของโรคไข้หวัดนก รวมทั้งประเทศไทยด้วยเหตุผลด้านความปลอดภัยของผู้บริโภคก็ยิ่งทำให้ปัญหารุนแรงขึ้น เนื่องจากการส่งออกของประเทศไทยส่วนใหญ่อยู่ในรูปเนื้อไก่สดที่ยังไม่ได้มีการแปรรูป

อย่างไรก็ตาม ความร่วมมือกันของภาครัฐและเอกชนในการรณรงค์อย่างกว้างขวางเพื่อให้ผู้บริโภคกลับมาเชื่อมั่นในความปลอดภัยจากการบริโภคผลิตภัณฑ์จากเนื้อไก่อีกครั้งซึ่งประสบความสำเร็จในระดับหนึ่ง ประกอบกับการดำเนินมาตรการควบคุม กำจัด และเฝ้าระวังการเกิดโรคหวัดนกอย่างเข้มงวดและจริงจังโดยภาครัฐบาล และการที่ตลาดต่างประเทศยอมที่จะอนุญาตให้นำเข้าผลิตภัณฑ์เนื้อไก่ปรุงสุกจากประเทศไทยจนสามารถส่งออกผลิตภัณฑ์เนื้อไก่ประเภทแปรรูปได้อีก ก็ทำให้อุตสาหกรรมการเลี้ยงไก่เนื้อค่อยๆ ฟื้นตัวขึ้นอย่างช้าๆ ในช่วงครึ่งหลังของปี 2547

บริษัท จีเอฟพีที จำกัด (มหาชน) ซึ่งเป็นทั้งผู้ผลิต ผู้ค้า และผู้ส่งออกผลิตภัณฑ์ไก่เนื้อที่สำคัญรายหนึ่งของประเทศไทยได้พยายามควบคุมและกำจัดความเสียหายที่จะเกิดขึ้นตั้งแต่แรกเริ่มเกิดปัญหา แต่เนื่องจากมีปัจจัยที่อยู่นอกเหนือการควบคุมเป็นจำนวนมาก บริษัทจึงยังไม่อาจหลีกเลี่ยงผลกระทบจากความผันผวนอันไม่คาดหมายที่เกิดกับอุตสาหกรรมการเลี้ยงไก่เนื้อโดยรวมได้และจำเป็นต้องปรับลดเป้าหมายของผลการประกอบการลง อย่างไรก็ตามการที่บริษัทมีกำลังการผลิตผลิตภัณฑ์ไก่เนื้อแปรรูปมีระบบการควบคุมคุณภาพการผลิตอย่างเข้มงวดเป็นที่ยอมรับตามมาตรฐานสากล ช่วยให้เราสามารถลดความรุนแรงจากผลกระทบที่เกิดขึ้นได้มากพอสมควร

จากความเตรียมพร้อมและเข้มงวดมากขึ้นของทั้งภาครัฐและเอกชนในการเฝ้าระวัง ควบคุม และป้องกันการระบาดของไข้หวัดนก ตลอดจนความพยายามดำเนินการเจรจาให้ตลาดต่างประเทศเชื่อถือในมาตรฐานความปลอดภัยด้านอาหารและกลับมายอมรับการนำเข้าไก่สดจากประเทศไทย ทำให้เชื่อได้ว่าอุตสาหกรรมไก่เนื้อของไทยจะสามารถฟื้นตัวและเติบโตขึ้นได้อีกครั้งในปี 2548 แม้จะยังไม่เท่ากับระดับปี 2546 ก็ตาม ซึ่งถ้าเป็นดังที่คาดการณ์ธุรกิจของบริษัท บริษัท จีเอฟพีที จำกัด (มหาชน) ก็จะสามารถฟื้นคืนมาได้อย่างรวดเร็ว

การดำเนินธุรกิจของบริษัท บริษัท จีเอฟพีที จำกัด (มหาชน) ที่สามารถผ่านพ้นกระแสกดดันของปัญหาต่างๆ มาได้ด้วยดีตลอดปี 2547 นั้น นอกจากจะเป็นผลมาจากความร่วมมือร่วมใจอย่างเต็มที่ของพนักงานทุกฝ่ายแล้ว ความสนับสนุนและไว้วางใจจากผู้ถือหุ้น และลูกค้าทุกท่านก็มีส่วนช่วยอย่างสำคัญยิ่ง ข้าพเจ้าในนามของประธานฯ บริษัท บริษัท จีเอฟพีที จำกัด (มหาชน) จึงขอขอบคุณอย่างจริงใจมา ณ ที่นี้ และหวังอย่างยิ่งว่าจะได้รับความร่วมมือจากท่านทั้งหลายด้วยดีเช่นนี้ตลอดไป

นายประสิทธิ์ ศิริมงคลเกษม
ประธานกรรมการบริษัท

Company Information

รายละเอียดเกี่ยวกับบริษัท

กลุ่มบริษัทในเครือ



บริษัทจดทะเบียน

ชื่อบริษัทที่ออกหลักทรัพย์

ประเภทธุรกิจ

ที่ตั้งสำนักงานใหญ่

เลขทะเบียนบริษัท

Home Page

โทรศัพท์

ทุนจดทะเบียน

ทุนชำระแล้ว

จำนวนหุ้น

ชนิดของจำนวนหุ้น

บริษัท จีเอฟพีที จำกัด (มหาชน)

ประกอบธุรกิจผลิตและจำหน่ายผลิตภัณฑ์แปรรูปจากเนื้อไก่

อาคารจีเอฟพีที เลขที่ 118 หมู่ 4 ถนนพระราม 2 แขวงบางมด

เขตจอมทอง กรุงเทพฯ 10150

บมจ. 394

www.gfpt.co.th

0-2476-9922, 0-2468-9922, 0-2460-1700 โทรสาร: 0-2468-1024, 0-2468-1218

1,400,000,000 บาท

1,253,821,000 บาท

125,382,100 หุ้น

หุ้นสามัญ

บริษัทย่อย



ชื่อบริษัทที่ออกหลักทรัพย์

ประเภทธุรกิจ

ที่ตั้งสำนักงานใหญ่

เลขทะเบียนบริษัท

โทรศัพท์

ทุนจดทะเบียน

ทุนชำระแล้ว

จำนวนหุ้น

ชนิดของจำนวนหุ้น

บริษัท ฟาร์มกรุงไทย จำกัด

ประกอบธุรกิจสายโรงฟักไข่ ผลิตและจำหน่ายลูกไก่ไข่และลูกไก่เนื้อ

อาคารจีเอฟพีที เลขที่ 118 หมู่ 4 ถนนพระราม 2 แขวงบางมด เขตจอมทอง

กรุงเทพฯ 10150

บจ. 1697/21

0-2476-9922, 0-2468-9922, 0-2460-1700, โทรสาร: 0-2468-1024, 0-2468-1218

350,000,000 บาท

350,000,000 บาท

35,000,000 หุ้น

หุ้นสามัญ

บริษัทย่อย



ชื่อบริษัทที่ออกหลักทรัพย์
ประเภทธุรกิจ
ที่ตั้งสำนักงานใหญ่

บริษัท เอ็มเคเอส ฟาร์ม จำกัด
ประกอบธุรกิจสายฟาร์มเลี้ยงไก่ ผลิตและจำหน่ายไก่เนื้อ
อาคารจีเอฟพีที เลขที่ 118 หมู่ 4 ถนนพระราม 2 แขวงบางมด
เขตจอมทอง กรุงเทพฯ 10150

เลขทะเบียนบริษัท

บจ. 2853/24

โทรศัพท์

0-2476-9922, 0-2468-9922, 0-2460-1700 โทรสาร: 0-2468-1024, 0-2468-1218

ทุนจดทะเบียน

550,000,000 บาท

ทุนชำระแล้ว

550,000,000 บาท

จำนวนหุ้น

55,000,000 หุ้น

ชนิดของจำนวนหุ้น

หุ้นสามัญ

บริษัทย่อย



ชื่อบริษัทที่ออกหลักทรัพย์
ประเภทธุรกิจ
ที่ตั้งสำนักงานใหญ่

บริษัท จีเอฟ ฟูดส์ จำกัด
ประกอบธุรกิจสายอาหารสำเร็จรูป ผลิตและจำหน่ายผลิตภัณฑ์อาหารแปรรูป
อาคารจีเอฟพีที เลขที่ 118 หมู่ 4 ถนนพระราม 2 แขวงบางมด เขตจอมทอง
กรุงเทพฯ 10150

เลขทะเบียนบริษัท

บจ. 149/25

โทรศัพท์

0-2476-9922, 0-2468-9922, 0-2460-1700, โทรสาร: 0-2468-1024, 0-2468-1218

ทุนจดทะเบียน

30,000,000 บาท

ทุนชำระแล้ว

30,000,000 บาท

จำนวนหุ้น

300,000 หุ้น

ชนิดของจำนวนหุ้น

หุ้นสามัญ

บริษัทย่อย



ชื่อบริษัทที่ออกหลักทรัพย์
ประเภทธุรกิจ
ที่ตั้งสำนักงานใหญ่

เลขทะเบียนบริษัท
โทรศัพท์
ทุนจดทะเบียน
ทุนชำระแล้ว
จำนวนหุ้น
ชนิดของจำนวนหุ้น

บริษัท กรุงไทยอาหารสัตว์ จำกัด (มหาชน)
ประกอบธุรกิจผลิตและจำหน่ายอาหารสัตว์
อาคารจีเอฟพีที เลขที่ 118 หมู่ 4 ถนนพระราม 2 แขวงบางมด เขตจอมทอง
กรุงเทพฯ 10150
บมจ. 393
0-2476-9922, 0-2468-9922, 0-2460-1700 โทรสาร: 0-2468-1024, 0-2468-1218
400,000,000 บาท
400,000,000 บาท
40,000,000 หุ้น
หุ้นสามัญ

บริษัทย่อย



ชื่อบริษัทที่ออกหลักทรัพย์
ประเภทธุรกิจ
ที่ตั้งสำนักงานใหญ่

เลขทะเบียนบริษัท
โทรศัพท์
โทรสาร
ทุนจดทะเบียน
ทุนชำระแล้ว
จำนวนหุ้น
ชนิดของจำนวนหุ้น

บริษัท จีเอฟพีที-จีพี จำกัด
ประกอบธุรกิจซื้อขายวัตถุดิบอาหารสัตว์
อาคารจีเอฟพีที เลขที่ 118 หมู่ 4 ถนนพระราม 2 แขวงบางมด เขตจอมทอง
กรุงเทพฯ 10150
บจ. (3) 1043/2536
0-2476-9922, 0-2468-9922, 0-2460-1700
0-2468-1024, 0-2468-1218
100,000,000 บาท
60,400,000 บาท
10,000,000 หุ้น
หุ้นสามัญ

บริษัทร่วม



ชื่อบริษัทที่ออกหลักทรัพย์
ประเภทธุรกิจ
ที่ตั้งสำนักงานใหญ่

บริษัท แมคคีย์ ฟู้ด เซอร์วิสเซล (ประเทศไทย) จำกัด
ประกอบธุรกิจผลิตและจำหน่ายผลิตภัณฑ์อาหารแปรรูป
210 หมู่ 1 ถนนเทพารักษ์ ก.ม. 20.5 ตำบลบางเสาธง กิ่งอำเภอบางเสาธง
จังหวัดสมุทรปราการ 10540

เลขทะเบียนบริษัท
โทรศัพท์

บอจ. สป. 4101
0-2315-4763-4, 0-2315-4766-7, โทรสาร: 0-2315-4765

ทุนจดทะเบียน

100,000,000 บาท

ทุนชำระแล้ว

100,000,000 บาท

จำนวนหุ้น

1,000,000 หุ้น

ชนิดของจำนวนหุ้น

หุ้นสามัญ

บุคคลอ้างอิงอื่นๆ



นายทะเบียนหลักทรัพย์

ชื่อ
ที่ตั้ง

บริษัท ศูนย์รับฝากหลักทรัพย์ (ประเทศไทย) จำกัด
62 อาคารตลาดหลักทรัพย์แห่งประเทศไทย ชั้น 4 และ 7 ถนนรัชดาภิเษก
แขวง คลองเตย เขตคลองเตย กรุงเทพมหานคร

โทรศัพท์

0-2229-2800, 0-2654-5599 โทรสาร 0-2359-1259

ผู้แทนผู้ถือหุ้นกู้

-ไม่มี-

ที่ปรึกษากฎหมาย

-ไม่มี-

ที่ปรึกษาหรือผู้จัดการภายใต้สัญญาการจัดการ -ไม่มี-

ผู้สอบบัญชี

ชื่อ บริษัท เอส.เค. แอดเคาน์แตนท์ เซอร์วิสเซล จำกัด

ที่ตั้ง

128/151 อาคารพญาไทพลาซ่า ชั้น 14 ถนนพญาไท เขตราชเทวี
กรุงเทพมหานคร 10400

โทรศัพท์

0-2216-5595-7 โทรสาร 0-2216-5596-7

E-mail

ky1966@ksc.th.com

Business Operations

ภาพรวมการประกอบธุรกิจของบริษัท



Business Operations

ลักษณะการประกอบธุรกิจ

บริษัท จีเอฟพีที จำกัด (มหาชน) ปัจจุบันมีทุนจดทะเบียน 1,400,000,000 บาท เรียกชำระแล้ว 1,253,821,000 บาท บริษัท จีเอฟพีที จำกัด (มหาชน) เป็นบริษัทแม่ของกลุ่ม ดำเนินธุรกิจการผลิตและจัดจำหน่ายผลิตภัณฑ์ไก่สดแช่แข็งและไก่แปรรูป ภายใต้เครื่องหมายการค้าของบริษัทและของลูกค้า โดยจัดจำหน่ายทั้งในประเทศและต่างประเทศ โดยมีกำลังการผลิตรวมเท่ากับ 82,800 ตัน โดยมีโรงงานเพียงแห่งเดียว ตั้งอยู่ที่จังหวัดสมุทรปราการ บริษัท จีเอฟพีที จำกัด (มหาชน) และบริษัทย่อย ประกอบธุรกิจอุตสาหกรรม การเกษตรครบวงจร โดยมีผลิตภัณฑ์หลักที่สามารถแบ่งได้เป็น 6 สาย คือ สายธุรกิจชำแหละและแปรรูปผลิตภัณฑ์จากเนื้อไก่ สายธุรกิจโรงฟักไข่ สายธุรกิจฟาร์มเลี้ยงไก่ สายธุรกิจอาหารสัตว์ สายธุรกิจผลิตและจำหน่ายผลิตภัณฑ์อาหารแปรรูป และสายธุรกิจซื้อ-ขายวัตถุดิบ

การดำเนินธุรกิจของทั้งกลุ่มบริษัท จีเอฟพีที จำกัด (มหาชน) เป็นลักษณะต่อเนื่องครบวงจร โดยเริ่มต้นตั้งแต่ การลงทุน 99.99 % ในบริษัท ฟาร์มกรุงเทพ จำกัด ซึ่งมีทุนจดทะเบียน 350 ล้านบาท ซึ่งดำเนินธุรกิจสายโรงฟักไข่ โดยซื้อไก่พ่อแม่พันธุ์จากฟาร์มปoultry พันธุ์เพื่อนำมาเลี้ยงและผลิตลูกไก่เนื้อและลูกไก่ไข่ แล้วจำหน่ายลูกไก่เนื้อทั้งหมดให้กับบริษัท เอ็มเคเอส ฟาร์ม จำกัด และบริษัท กรุงเทพอาหารสัตว์ จำกัด (มหาชน) ส่วนลูกไก่ไข่จำหน่ายให้ผู้เลี้ยงอิสระทั่วไปที่ทำการเลี้ยงไก่ไข่ ปัจจุบันบริษัทมีกำลังการผลิตสำหรับลูกไก่เนื้อเท่ากับ 45 ล้านตัว ส่วนกำลังการผลิตลูกไก่ไข่เท่ากับ 5 ล้านตัว โดยมีฟาร์มเลี้ยงไก่เนื้อจำนวน 6 ฟาร์ม และฟาร์มเลี้ยงไก่ไข่จำนวน 1 ฟาร์ม ซึ่งฟาร์มทั้งหมดตั้งอยู่ที่จังหวัดชลบุรี

บริษัทได้ลงทุน 99.99 % ในบริษัท เอ็มเคเอส ฟาร์ม จำกัด โดยมีทุนจดทะเบียน 550 ล้านบาท ดำเนินธุรกิจสายฟาร์มเลี้ยงไก่ บริษัทรับซื้อลูกไก่เนื้อจากบริษัท ฟาร์มกรุงเทพ จำกัด นำมาเลี้ยงเองในฟาร์ม จนอายุครบ 41-43 วัน จะขายให้กับบริษัทแม่ คือ บริษัท จีเอฟพีที จำกัด (มหาชน) ปัจจุบันบริษัทมีกำลังการผลิตรวมเท่ากับ 34 ล้านตัว โดยมีฟาร์มเลี้ยงไก่เนื้อทั้งหมด 8 ฟาร์ม ซึ่งฟาร์มเลี้ยงไก่เนื้อทั้งหมดตั้งอยู่ที่จังหวัดชลบุรี

บริษัทได้ลงทุน 99.99 % ในบริษัท จีเอฟ ฟู้ดส์ จำกัด ซึ่งมีทุนจดทะเบียน 30 ล้านบาท ดำเนินธุรกิจสายผลิตและจำหน่ายผลิตภัณฑ์อาหารแปรรูป-ไส้กรอก ซึ่งผลิตภัณฑ์จะอยู่ภายใต้เครื่องหมายการค้าของบริษัท ปัจจุบันบริษัทมีกำลังการผลิตรวมเท่ากับ 3,900 ตัน โดยมีโรงงานอยู่ 1 แห่ง ตั้งอยู่ที่จังหวัดสมุทรปราการ

บริษัทได้ลงทุน 96.75 % ในบริษัท กรุงเทพอาหารสัตว์ จำกัด (มหาชน) ซึ่งมีทุนจดทะเบียน 400 ล้านบาท ดำเนินธุรกิจผลิตอาหารสัตว์ภายใต้เครื่องหมายการค้าของบริษัท ปัจจุบันบริษัทมีกำลังการผลิตรวมเท่ากับ 325,500 ตัน โดยมีโรงงานผลิตอาหารสัตว์บก 1 แห่ง และมีโรงงานผลิตอาหารสัตว์น้ำ 2 แห่ง ซึ่งโรงงานทั้ง 3 แห่ง ตั้งอยู่ที่จังหวัดสมุทรปราการ

บริษัทได้ลงทุน 99.99 % ในบริษัท จีเอฟพีที-จีพี จำกัด โดยมีทุนจดทะเบียน 100 ล้านบาท ทุนชำระแล้ว 60.40 ล้านบาท ดำเนินธุรกิจสายฟาร์มเลี้ยงไก่ปู่ย่าพันธุ์ ในปี 2547 ได้เกิดการแพร่ระบาดของโรคไข้หวัดนก ทำให้คณะกรรมการบริษัทชะลอการลงทุนการเลี้ยงไก่ปู่ย่าพันธุ์ และได้เปลี่ยนสายธุรกิจ เป็น ธุรกิจซื้อ-ขายวัตถุดิบแทน

บริษัทได้ลงทุน 49 % ในบริษัท แมคคีย์ ฟู้ด เซอร์วิส (ประเทศไทย) จำกัด โดยมีทุนจดทะเบียน 100 ล้านบาท ดำเนินธุรกิจสายผลิตและจำหน่ายผลิตภัณฑ์อาหารแปรรูป โดยที่สินค้าที่ผลิตจะเป็นสินค้าที่จำหน่ายให้กับร้านแมคโดนัลด์ทั้งในประเทศ และต่างประเทศ ปัจจุบันบริษัทมีกำลังการผลิตรวมเท่ากับ 7,000 ตัน โดยมีโรงงานอยู่ 1 แห่ง ตั้งอยู่ที่จังหวัดสมุทรปราการ



โครงสร้างรายได้

สายผลิตภัณฑ์	ดำเนินการโดย	% ของการถือหุ้น	2547 รายได้ ล้านบาท	%	2546 รายได้ ล้านบาท	%	2545 รายได้ ล้านบาท	%
ข้าทะเลไก่และแปรรูป	GFPT		2,998.13	55.76	4,103.27	54.78	3,595.49	52.13
โรงฟักไข่	FKT	99.99	172.20	3.20	191.86	2.56	124.11	1.80
ฟาร์มเลี้ยงไก่	MKS	99.99	2.90	0.06	64.89	0.87	1.80	0.03
อาหารสัตว์	KT	96.75	2,043.37	38.00	3,000.25	40.06	3,034.40	43.98
ผลิตภัณฑ์อาหารแปรรูป	GFF	99.99	160.02	2.98	129.66	1.73	142.01	2.06
ซื้อ/ขายวัตถุดิบ	GFPT-GP	99.99	-	-	-	-	-	-
รวม			5,376.62	100.00	7,489.93	100.00	6,897.81	100.00

บริษัท จีเอฟพีที จำกัด (มหาชน) และบริษัทย่อย ประกอบธุรกิจ 6 ประเภท คือ ธุรกิจข้าทะเลและแปรรูปผลิตภัณฑ์จากเนื้อไก่ ธุรกิจโรงฟักไข่ ธุรกิจฟาร์มเลี้ยงไก่เนื้อ ธุรกิจอาหารสัตว์ ธุรกิจเกี่ยวกับผลิตภัณฑ์อาหารแปรรูป และธุรกิจซื้อ/ขายวัตถุดิบ

ในปี 2547 บริษัทมีรายได้จากธุรกิจข้าทะเลไก่และแปรรูปจากเนื้อไก่คิดเป็นร้อยละ 55.76 ธุรกิจอาหารสัตว์คิดเป็นร้อยละ 38.00 ธุรกิจโรงฟักไข่คิดเป็นร้อยละ 3.20 ธุรกิจผลิตภัณฑ์อาหารแปรรูปคิดเป็นร้อยละ 2.98 และธุรกิจฟาร์มเลี้ยงไก่คิดเป็นร้อยละ 0.06

สรุปการเปลี่ยนแปลงที่สำคัญในปีที่ผ่านมา

จากตารางโครงสร้างรายได้ของบริษัท จะเห็นได้ว่าในปี 2547 บริษัทมีรายได้จากการขายลดลงจากปี 2546 เป็นจำนวนเงินถึง 2,113 ล้านบาท สืบเนื่องจากในปีนี้ประเทศไทยประสบปัญหาการแพร่ระบาดของโรคไข้หวัดนก ทำให้บริษัทไม่สามารถส่งออกไก่สด ข้าทะเลแช่แข็งไปยังต่างประเทศได้ ดังนั้นในปี 2547 บริษัทส่งเฉพาะเนื้อไก่ปรุงสุกเท่านั้น ทำให้ปริมาณการส่งออกของบริษัทลดลงถึงร้อยละ 69

สรุปภาวะธุรกิจไก่เนื้อปี 2547

ภาวะการตลาด

ตลาดในประเทศ

ความต้องการบริโภคเนื้อไก่และผลิตภัณฑ์ลดลงเนื่องจากความหวาดเกรงว่าเชื้อโรคไข้หวัดนกจะติดมากับผลิตภัณฑ์เหล่านั้น โดยเฉพาะอย่างยิ่งหลังจากที่มีผู้ตายจากโรคนี้ไปจำนวนหนึ่ง ก็ทำให้ความหวาดวิตกนี้แพร่ขยายออกไปเป็นวงกว้างอย่างรวดเร็ว การที่รัฐบาลยังไม่อาจหยุดยั้งการแพร่ระบาดได้อย่างเด็ดขาดในช่วงแรกๆ ก็ทำให้ผู้บริโภคส่วนใหญ่ชะลอการซื้อผลิตภัณฑ์จากไก่ทุกชนิดไว้ชั่วคราวจนกว่าจะแน่ใจว่าไม่มีความเสี่ยงภัยจากการแพร่ระบาดของโรคแล้ว



การรณรงค์ของทั้งภาครัฐและเอกชนในอุตสาหกรรมไก่เนื้อเพื่อจูงใจและสร้างความเชื่อมั่นแก่ผู้บริโภคว่าจะปลอดภัยจากโรคหวัดนก อาทิ การจัดทำกรรมการบริโภคผลิตภัณฑ์ไก่โดยมีทั้งการแจกฟรีและลดราคาพิเศษ และการประชาสัมพันธ์อย่างกว้างขวางให้เห็นว่า ผลิตภัณฑ์ที่ออกจำหน่ายนั้นผ่านมาตรการควบคุมด้านสุขอนามัยอย่างเข้มงวดแม้จะไม่สามารถเพิ่มการบริโภคให้กลับมาสู่ระดับเดิมได้ แต่ก็มีส่วนช่วยให้การบริโภคผลิตภัณฑ์จากเนื้อไก่ฟื้นตัวขึ้นในระดับหนึ่ง

ปริมาณความต้องการบริโภคผลิตภัณฑ์ไก่เนื้อในประเทศในปี 2547 มีประมาณ 518,000 ตัน ลดลงจากปี 2546 ถึงร้อยละ 43.7

การส่งออก

การส่งออกผลิตภัณฑ์ไก่เนื้อของไทยในปี 2547 มีปริมาณรวมทั้งสิ้นประมาณ 210,000 ตัน ลดลงจากปี 2546 ร้อยละ 61.53 และคิดเป็นมูลค่าการส่งออกรวมราว 22,500 ล้านบาท ลดลงจากปี 2546 ร้อยละ 52.99 ซึ่งถือได้ว่าเป็นการลดลงทั้งปริมาณและมูลค่าส่งออกที่ค่อนข้างสูง อย่างไรก็ตามการที่มูลค่าลดลงเป็นสัดส่วนน้อยกว่าปริมาณการส่งออกแสดงว่าราคาส่งออกโดยเฉลี่ยสูงขึ้นเมื่อเทียบกับปี 2546 เพราะการส่งออกส่วนใหญ่เป็นผลิตภัณฑ์แปรรูปซึ่งราคาโดยทั่วไปสูงกว่าไก่สดแช่เย็นแช่แข็งนั่นเอง

จากปริมาณการส่งออกรวม 210,000 ตันในปี 2547 นี้ แยกเป็นการส่งออกในรูปแบบไก่สดแช่เย็นแช่แข็งเพียงประมาณ 26,000 ตัน มูลค่าประมาณ 1,700 ล้านบาทและการส่งออกเป็นผลิตภัณฑ์แปรรูปประมาณ 184,000 ตัน มูลค่าราว 20,800 ล้านบาทโดยที่ในส่วนของไก่สดแช่เย็นแช่แข็งนั้น ปริมาณส่งออกลดลงจากปี 2546 ถึงร้อยละ 93.31 ทั้งนี้เป็นผลจากการที่ตลาดต่างประเทศห้ามนำเข้าไก่สดแช่แข็งเนื่องจากเกรงการแพร่ระบาดของโรคไข้หวัดนก ส่วนปริมาณการส่งออกในรูปแบบผลิตภัณฑ์แปรรูปนั้นเพิ่มขึ้นร้อยละ 17.14 เนื่องจากตลาดต่างประเทศยอมอนุญาตให้นำเข้าเนื้อไก่ปรุงสุกได้ ปัญหาการห้ามนำเข้าไก่สดแช่เย็นแช่แข็งในประเทศที่เป็นตลาดสำคัญนี้



ทำปริมาณการส่งออกในรูปแบบไก่สดแช่เย็นแช่แข็งนั้นมีสัดส่วนลดลงจากร้อยละ 71.23 ของปริมาณส่งออกผลิตภัณฑ์ไก่เนื้อทั้งหมดในปี 2546 เหลือเพียงร้อยละ 12.38 ในขณะที่ปริมาณการส่งออกในรูปแบบผลิตภัณฑ์แปรรูปมีสัดส่วนเพิ่มขึ้นจากร้อยละ 28.77 เป็นร้อยละ 87.62 ในช่วงเดียวกัน

ธุรกิจอาหารสัตว์ สถานการณ์ในปี 2547

ภาพรวม

ในปี 2547 ความต้องการอาหารสัตว์ในประเทศไทย มีปริมาณรวมทั้งสิ้นประมาณ 9,858,484 ตัน ลดลงจากปี 2546 ถึงร้อยละ 13.43 ความต้องการอาหารสัตว์ที่ลดลงนี้ สืบเนื่องมาจากการเกิดโรคระบาดของสัตว์ปีกในประเทศไทยตั้งแต่ช่วงต้นปี 2547 ที่ผ่านมา และสถานการณ์ยังไม่อาจควบคุมได้มาจนถึงช่วงกลางปีนี้ ดังนั้นปริมาณการเลี้ยงสัตว์ปีกทั้ง ไก่เนื้อ ไก่ไข่ เป็ดเนื้อ เป็ดไข่จึงลดลงอย่างมากเนื่องจากผลของการที่จะต้องทำลายสัตว์ปีกทิ้งเพื่อตัดวงจรของโรคระบาด นอกจากนั้นการผลิตยังลดลงอีกมาก จากผลของการที่ผู้บริโภควิตกกังวลไม่กล้าบริโภคผลิตภัณฑ์สัตว์ปีก อีกทั้งการที่ตลาดต่างประเทศห้ามนำเข้าผลิตภัณฑ์สัตว์ปีกจากประเทศไทย ตลอดจนประเทศที่เกิดโรคระบาดของสัตว์ปีกทั้งหมด แม้ว่าการรณรงค์ของรัฐบาลเพื่อให้ประชาชนเกิดความเชื่อมั่นในความปลอดภัยจากการบริโภคผลิตภัณฑ์สัตว์ปีก และการเจรจากับประเทศผู้นำเข้าจนหลายประเทศยอมนำเข้าไก่ปรุงสุกจากประเทศไทยจะช่วยให้การบริโภคฟื้นกลับมาได้บ้างในระดับหนึ่ง แต่ก็ยังต่ำกว่าปริมาณบริโภคในช่วงที่ปีที่ผ่านมา

เนื่องจากการเลี้ยงไก่และเป็ดเป็นธุรกิจการเลี้ยงสัตว์ ที่มีความต้องการอาหารสัตว์รวมถึงครึ่งหนึ่งของความต้องการอาหารสัตว์ทั้งหมด การเกิดปัญหาโรคระบาดรุนแรงในสัตว์ปีกจึงส่งกระทบอย่างมากต่อความต้องการอาหารสัตว์โดยรวม

แม้ว่าการระบาดของโรคไข้หวัดนกจะกระทบต่ออุตสาหกรรมการเลี้ยงไก่ค่อนข้างรุนแรง ธุรกิจการเลี้ยงสัตว์ที่มีความต้องการอาหารสัตว์สูงสุดก็ยังคงเป็น การเลี้ยงไก่เนื้อ ซึ่งในปี 2547 มีความต้องการอาหารสัตว์ประมาณ 2,942,160 ตัน ลดลงจากปี 2546 ร้อยละ 22.75 ธุรกิจการเลี้ยงสัตว์ที่มีความต้องการอาหารสัตว์รองลงไปก็คือ การเลี้ยงสุกรขุน ซึ่งในปี 2547 มีความต้องการอาหารสัตว์ใกล้เคียงกับในปี 2546 คือประมาณ 2,932,300 ตัน ส่วนธุรกิจการเลี้ยงสัตว์ที่มีความต้องการมากเป็นอันดับสามคือการเลี้ยงไก่ไข่ นั้น ความต้องการอาหารสัตว์ลดลงมากเนื่องจากประสบปัญหาเช่นเดียวกับการเลี้ยงไก่เนื้อ ทำให้มีความต้องการอาหารสัตว์ ในปี 2547 ประมาณ 984,960 ตัน ลดลงจากปี 2546 ร้อยละ 24.03

Business Overviews

from Directors



รายงานสภาวะธุรกิจของคณะกรรมการ

สรุปภาวะธุรกิจการผลิตไก่เนื้อปี 2547 และแนวโน้มปี 2548

สถานการณ์ในปี 2547

ภาวะการผลิต

แม้ว่าจะเกิดไข้หวัดนกระบาดในประเทศเอเชียหลายประเทศที่เป็นแหล่งการผลิตไก่เนื้อสำคัญจนต้องทำลายไก่ทั้งเป็นจำนวนมาก แต่ปริมาณการผลิตไก่เนื้อของโลกในปี 2547 ก็ยังมีแนวโน้มเพิ่มขึ้นทั้งนี้เนื่องจากประเทศผู้นำในการผลิตไก่เนื้อหลายประเทศเช่น บราซิลและเม็กซิโกไม่ได้รับผลกระทบจากการระบาดของโรคนี้ ถึงแม้ว่าสหรัฐอเมริกาจะมีปัญหาไข้หวัดนกระบาดแต่ก็ไม่รุนแรงนัก ทำให้สามารถขยายการผลิตเพิ่มขึ้นได้เช่นกัน การขยายการผลิตในประเทศเหล่านี้ทำให้ปริมาณการเลี้ยงและผลผลิตจากไก่เนื้อของโลกโดยรวมก็ยังคงเพิ่มขึ้นได้ โดยในปี 2547 ปริมาณผลผลิตไก่เนื้อรวมของโลกมีประมาณ 55.23 ล้านตัน เพิ่มขึ้นจากปี 2546 ร้อยละ 1.8

สหรัฐอเมริกายังคงเป็นประเทศผู้ผลิตไก่เนื้อรายใหญ่ที่สุดของโลก โดยในปี 2547 ผลิตได้ประมาณ 15.31 ล้านตัน เพิ่มขึ้นจากปี 2546 ประมาณร้อยละ 4.2 ในขณะที่สาธารณรัฐประชาชนจีนซึ่งเป็นผู้ผลิตรายใหญ่อันดับ 2 มีปริมาณผลผลิตไก่เนื้อราว 9.70 ล้านตันลดลงจากปี 2546 ร้อยละ 2.0 ส่วนบราซิลซึ่งเป็นผู้ผลิตอันดับรองลงมาผลิตได้ประมาณ 8.10 ล้านตัน เพิ่มขึ้นจากปี 2546 ประมาณร้อยละ 6.0 ตามมาด้วยกลุ่มประเทศสหภาพยุโรปซึ่งผลิตได้ 7.69 ล้านตัน เพิ่มขึ้นจากปี 2546 ร้อยละ 0.6

ในส่วนของประเทศไทยนั้น ในปี 2547 มีการเลี้ยงไก่เนื้อรวมทั้งสิ้นประมาณ 700 ล้านตัว คิดเป็นผลผลิตไก่เนื้อราว 0.93 ล้านตัน ลดลงจากปี 2546 ถึงร้อยละ 31.3 ซึ่งเป็นการลดลงในอัตราสูงมาก การที่ปริมาณการผลิตลดลงมากเช่นนี้ เป็นผลมาจากการเกิดไข้หวัดนกอย่างกว้างขวางตั้งแต่ต้นปี ทำให้ต้องทำลายไก่และสัตว์ปีกทั้งเป็นจำนวนมากเพื่อตัดวงจรการแพร่ระบาด โดยในกระบวนการนี้มีไก่พ่อแม่พันธุ์ต้องถูกทำลายไปด้วยราว 2-3 ล้านตัว นอกจากนั้นการที่ตลาดต่างประเทศห้ามนำเข้าไก่แช่แข็งและการที่ต้นทุนวัตถุดิบอาหารสัตว์สูงขึ้นก็มีส่วนทำให้ธุรกิจการเลี้ยงไก่ต้องปรับลดการผลิตลงด้วย

รัฐบาลไทยได้พยายามจำกัดความเสียหายที่เกิดขึ้นโดยเร่งหยุดยั้งการระบาดของโรค และดำเนินมาตรการหลายประการเพื่อช่วยเหลือธุรกิจการเลี้ยงไก่ เช่นการจ่ายเงินชดเชยให้แก่เกษตรกรที่ต้องทำลายไก่ทั้ง การรณรงค์ให้ประชาชนเลิกหาเวรการบริโภคไก่ และการยกเว้นค่าธรรมเนียมแก่โรงเชือดเป็นเวลา 5 ปี เป็นต้น

ภาวะการตลาด

ตลาดในประเทศ

ความต้องการบริโภคเนื้อไก่และผลิตภัณฑ์ลดลงเนื่องจากความหวาดเกรงว่าเชื้อโรคไข้หวัดนกจะติดมากับผลิตภัณฑ์เหล่านั้น โดยเฉพาะอย่างยิ่งหลังจากที่มีผู้ตายจากโรคนี้ไปจำนวนหนึ่ง ก็ทำให้ความหวาดวิตกนี้แพร่ขยายออกไปเป็นวงกว้างอย่างรวดเร็ว การที่รัฐบาลยังไม่อาจหยุดยั้งการแพร่ระบาดได้อย่างเด็ดขาดในช่วงแรก ๆ ก็ทำให้ผู้บริโภคส่วนใหญ่ชะลอการซื้อผลิตภัณฑ์จากไก่ทุกชนิดไว้ชั่วคราวจนกว่าจะแน่ใจว่าไม่มีความเสี่ยงภัยจากการแพร่ระบาดของโรคแล้ว

การรณรงค์ของทั้งภาครัฐและเอกชนในอุตสาหกรรมไก่เนื้อเพื่อจูงใจและสร้างความเชื่อมั่นแก่ผู้บริโภคว่าจะปลอดภัยจากโรคหวัดนก อาทิ การจัดมหกรรมบริโภคผลิตภัณฑ์ไก่โดยมีทั้งการแจกฟรีและลดราคาพิเศษ และการประชาสัมพันธ์อย่างกว้างขวางให้เห็นว่าผลิตภัณฑ์ที่ออกจำหน่ายนั้นผ่านมาตรการควบคุมด้านสุขอนามัยอย่างเข้มงวด แม้จะไม่สามารถเพิ่มการบริโภคให้กลับมาสู่ระดับเดิมได้ แต่ก็มีส่วนช่วยให้การบริโภคผลิตภัณฑ์จากเนื้อไก่ฟื้นตัวขึ้นในระดับหนึ่ง



ปริมาณความต้องการบริโภคผลิตภัณฑ์ไก่เนื้อในประเทศในปี 2547 มีประมาณ 518,000 ตัน ลดลงจากปี 2546 ถึงร้อยละ 43.7 นอกจากนั้นปริมาณบริโภคผลิตภัณฑ์ไก่เนื้อเฉลี่ยต่อคนก็ลดลงด้วย จากประมาณ 13.3 กิโลกรัมต่อคนต่อปีในปี 2546 เหลือเพียง 8.1 กิโลกรัมต่อคนต่อปีในปี 2547 ซึ่งเป็นการลดต่ำกว่า 10 กิโลกรัมเป็นครั้งแรกในรอบเกือบ 10 ปี

การส่งออก

การส่งออกผลิตภัณฑ์ไก่เนื้อของไทยในปี 2547 มีปริมาณรวมทั้งสิ้นประมาณ 210,000 ตัน ลดลงจากปี 2546 ร้อยละ 61.53 และคิดเป็นมูลค่าการส่งออกรวมราว 22,500 ล้านบาท ลดลงจากปี 2546 ร้อยละ 52.99 ซึ่งถือได้ว่าเป็นการลดลงทั้งปริมาณและมูลค่าส่งออกที่ค่อนข้างสูง อย่างไรก็ตามการที่มูลค่าลดลงเป็นสัดส่วนน้อยกว่าปริมาณการส่งออกแสดงว่าราคาส่งออกโดยเฉลี่ยสูงขึ้นเมื่อเทียบกับปี 2546 เพราะการส่งออกส่วนใหญ่เป็นผลิตภัณฑ์แปรรูปซึ่งราคาโดยทั่วไปสูงกว่าไก่สดแช่เย็นแช่แข็งนั่นเอง

จากปริมาณการส่งออกรวม 210,000 ตันในปี 2547 นี้ แยกเป็นการส่งออกในรูปไก่สดแช่เย็นแช่แข็งเพียงประมาณ 26,000 ตัน มูลค่าประมาณ 1,700 ล้านบาทและการส่งออกเป็นผลิตภัณฑ์แปรรูปประมาณ 184,000 ตัน มูลค่าราว 20,800 ล้านบาทโดยที่ในส่วนของไก่สดแช่เย็นแช่แข็งนั้น ปริมาณส่งออกลดลงจากปี 2546 ถึงร้อยละ 93.31 ทั้งนี้เป็นผลจากการที่ตลาดต่างประเทศห้ามนำเข้าไก่สดแช่แข็งเนื่องจากเกรงการแพร่ระบาดของโรคไข้หวัดนก ส่วนปริมาณการส่งออกในรูปผลิตภัณฑ์แปรรูปนั้นเพิ่มขึ้นร้อยละ 17.14 เนื่องจากตลาดต่างประเทศยอมอนุญาตให้นำเข้าเนื้อไก่ปรุงสุกได้ ปัญหาการห้ามนำเข้าไก่สดแช่เย็นแช่แข็งในประเทศที่เป็นตลาดสำคัญนี้ทำให้ปริมาณการส่งออกในรูปไก่สดแช่เย็นแช่แข็งนั้นมีสัดส่วนลดลงจากร้อยละ 71.23 ของปริมาณส่งออกผลิตภัณฑ์ไก่เนื้อทั้งหมดในปี 2546 เหลือเพียงร้อยละ 12.38 ในขณะที่ปริมาณการส่งออกในรูปผลิตภัณฑ์แปรรูปมีสัดส่วนเพิ่มขึ้นจากร้อยละ 28.77 เป็นร้อยละ 87.62 ในช่วงเดียวกัน

ในด้านของตลาดส่งออกนั้น ญี่ปุ่นยังคงเป็นตลาดส่งออกผลิตภัณฑ์ไก่เนื้อที่สำคัญที่สุด โดยในปี 2547 ประเทศไทยส่งออกผลิตภัณฑ์ไก่เนื้อไปยังญี่ปุ่นประมาณ 109,000 ตัน การส่งออกนี้ลดลงถึงร้อยละ 60.95 เมื่อเทียบกับปีที่ผ่านมา และสัดส่วนการส่งออกไปยังญี่ปุ่นนั้นเพิ่มขึ้นจากร้อยละ 49.85 ในปี 2546 เป็นร้อยละ 51.90 ทั้งนี้โดยมีสาเหตุเนื่องมาจากการที่ในปี 2547 การส่งออกของไทยส่วนใหญ่เป็นประเภทผลิตภัณฑ์แปรรูป ซึ่งผลิตภัณฑ์ประเภทนี้มีสัดส่วนส่งออกไปยังญี่ปุ่นสูงกว่าประเทศอื่นอยู่แล้ว นอกจากนี้ก็ยังเป็นเพราะการส่งออกไปยังตลาดอื่นๆ (ยกเว้นสหภาพยุโรป) นั้นลดลงเหลือน้อยมาก

ส่วนตลาดสหภาพยุโรปซึ่งเป็นตลาดอันดับ 2 ของไทยนั้นการส่งออกมีปริมาณเพียง 86,000 ตัน ลดลงจากปีที่ผ่านมาถึงร้อยละ 46.20 และคิดเป็นสัดส่วนร้อยละ 40.95 ของปริมาณส่งออกซึ่งเพิ่มขึ้นจากสัดส่วนร้อยละ 29.28 ในปี 2546 สัดส่วนที่เพิ่มขึ้นนี้เป็นเพราะเหตุผลเดียวกันกับกรณีของญี่ปุ่นคือเนื่องจากการส่งออกไปยังตลาดอื่นลดลงมาก

นอกจากตลาดหลักทั้ง 2 แล้ว การส่งออกไปยังตลาดอื่นๆ นั้นมีปริมาณการส่งออกประมาณ 15,000 ตัน ซึ่งลดลงถึงร้อยละ 86.84 จากปีที่ผ่านมา โดยมีสาเหตุมาจากการยกเลิกการนำเข้าผลิตภัณฑ์เนื้อไก่จากประเทศไทยภายหลังเกิดการระบาดของไข้หวัดนกมาตั้งแต่ต้นปี 2547

แนวโน้มปี 2548

ภาวะการผลิต

ในปี 2548 ปริมาณการผลิตไก่เนื้อของไทยมีแนวโน้มที่จะฟื้นตัวขึ้นจากภาวะตกต่ำอย่างร้ายแรงในปี 2547 โดยคาดว่าปริมาณการเลี้ยงไก่เนื้อจะเพิ่มขึ้นเป็น 720 ล้านตัวคิดเป็นปริมาณผลผลิต 0.95 ล้านตัน เพิ่มขึ้นจากปีที่ผ่านมาในอัตราร้อยละ 2.9 และ 2.4 ตามลำดับ

การฟื้นตัวของการผลิตนี้เป็นผลของมาตรการควบคุมและเฝ้าระวังการระบาดของโรคไข้หวัดนกอย่างเข้มงวดจริงจังในปีที่ผ่านมาและความคาดหวังว่าจะสามารถส่งออกได้เพิ่มขึ้นถ้าหากสามารถสร้างความเชื่อมั่นให้แก่รัฐบาลและผู้บริโภคในต่างประเทศได้ว่าผลิตภัณฑ์ไก่เนื้อจากประเทศไทยมีมาตรฐานทางสุขอนามัยและปลอดภัยจากโรคหรือสารปนเปื้อนอันอาจเป็นอันตรายต่อผู้บริโภคได้



นอกจากการขยายตัวของการผลิตเพื่อตอบสนองความต้องการของตลาดส่งออกซึ่งคาดว่าจะสามารถขยายตัวขึ้นได้ในระดับหนึ่งแล้ว การขยายตัวอีกส่วนหนึ่งก็เป็นเพื่อสนองความต้องการของตลาดภายในประเทศที่มีแนวโน้มฟื้นตัวจากที่ตกต่ำลงมากในปี 2547 ที่ผ่านมามีด้วย

อย่างไรก็ตาม มีอุปสรรคและความเสี่ยงหลายประการที่อาจก่อให้เกิดผลกระทบทางลบต่อการผลิตและทำให้ผลผลิตลดลงต่ำกว่าที่คาดการณ์ได้ โดยเฉพาะอย่างยิ่งปัญหาการระบาดของไข้หวัดนกซึ่งยังจำเป็นต้องมีการเฝ้าระวังอย่างต่อเนื่องและอาจต้องมีมาตรการกำหนดเขตการเลี้ยง (Zoning) ที่ควบคุมได้เต็มที่อย่างแท้จริงขึ้นเพื่อสร้างความมั่นใจแก่ผู้บริโภคทั้งภายในและต่างประเทศ นอกจากนี้การที่ประเทศไทยยังจำเป็นต้องนำเข้าวัตถุดิบอาหารสัตว์จากต่างประเทศ ทำให้ต้นทุนการผลิตอาหารสัตว์อาจผันผวนได้ง่าย เพราะขึ้นอยู่กับราคาในตลาดต่างประเทศที่ไม่แน่นอน ถ้าหากราคาวัตถุดิบสูงก็จะทำให้ราคาอาหารสัตว์และต้นทุนการเลี้ยงไก่เนื้อสูงตามมาในที่สุด

ภาวะการตลาด

การคาดการณ์ว่าภาวะเศรษฐกิจของประเทศไทยในปี 2548 จะสามารถขยายตัวในระดับดีพอสมควร ทำให้ตลาดของผลิตภัณฑ์ไก่เนื้อภายในประเทศมีแนวโน้มว่าจะสามารถเติบโตขึ้นได้เมื่อผู้บริโภคเริ่มกลับมามีความปลอดภัยของผลิตภัณฑ์ไก่เนื้ออีกครั้ง ทั้งนี้เพราะโดยปกติแล้วผลิตภัณฑ์ไก่เนื้อจะเป็นทางเลือกหนึ่งที่ดีที่สุดสำหรับผู้บริโภคที่ต้องการอาหารที่มีคุณค่าและราคาเหมาะสมกับค่าครองชีพ นอกจากนี้การขยายตัวของการท่องเที่ยวซึ่งได้มีการส่งเสริมอย่างจริงจัง และต่อเนื่องก็ทำให้เกิดความต้องการผลิตภัณฑ์ไก่เนื้อแปรรูปประเภทต่างๆ มาก ขึ้นด้วย คาดว่าการบริโภคภายในประเทศในปี 2548 จะมีปริมาณราว 650,000 ตัน เพิ่มขึ้นจากปี 2547 ร้อยละ 1.3 และปริมาณบริโภคเฉลี่ยก็จะเพิ่มจาก 8.1 กิโลกรัมมาเป็น 10.1 กิโลกรัมต่อคนต่อปีด้วย

ส่วนในด้านตลาดต่างประเทศของผลิตภัณฑ์ไก่เนื้อนั้น มีโอกาสที่จะสามารถฟื้นตัวขึ้นได้ในปี 2548 โดยคาดว่าจะมีปริมาณส่งออกประมาณ 300,000 ตัน คิดเป็นมูลค่า 34,000 ล้านบาท เพิ่มขึ้นจากปี 2547 ประมาณร้อยละ 43 โดยปัจจัยเกื้อหนุนให้การส่งออกมีแนวโน้มขยายตัวได้อีกก็คือ ภาวะเศรษฐกิจโลกที่ยังอยู่ในช่วงการฟื้นตัว อย่างไรก็ตามการส่งออกจะฟื้นตัวได้ตามที่คาดการณ์เพียงใดนั้นขึ้นอยู่กับว่าผู้นำเข้าและผู้บริโภคในตลาดต่างประเทศจะกลับมาเชื่อมั่นในมาตรฐานทางสุขอนามัยของผลิตภัณฑ์ไก่เนื้อจากประเทศไทยมากน้อยเพียงใดด้วย ซึ่งการจะสร้างความเชื่อมั่นขึ้นได้นั้นต้องอาศัยความร่วมมืออย่างจริงจังระหว่างภาครัฐและเอกชนที่เกี่ยวข้อง โดยเฉพาะการกำหนดให้มีมาตรการควบคุมและป้องกันอย่างเข้มงวดมากขึ้นซึ่งเป็นผลดีต่อการส่งออกในระยะยาว

บทเรียนจากปี 2547 ที่ผ่านมานั้น แสดงให้เห็นชัดเจนว่าการเกิดปัญหาด้านความเชื่อมั่นในมาตรฐานด้านสุขอนามัยจะนำไปสู่ผลเสียที่ร้ายแรงและกว้างขวางต่ออุตสาหกรรมการผลิตและส่งออกผลิตภัณฑ์ไก่เนื้อโดยรวมได้ ความสูญเสียนี้จึงเป็นบทเรียนราคาแพงที่ทุกฝ่ายจะต้องร่วมมือกันป้องกันไม่ให้เกิดขึ้นอีก

นอกจากความเสี่ยงจากการระบาดของโรคไข้หวัดนกแล้ว ยังมีอุปสรรคบางประการที่ไม่ควรมองข้ามเพราะอาจทำให้การส่งออกไม่สามารถเป็นไปตามเป้าหมายได้อีกด้วย ซึ่งที่สำคัญก็คือการแข่งขันที่มีมากขึ้นโดยเฉพาะอย่างยิ่งจากบราซิลซึ่งมีการขยายการผลิตขึ้นอย่างมากในปี 2547 ที่ผ่านมาและไม่มีปัญหาการระบาดของไข้หวัดนก และบราซิลยังมีศักยภาพในการแข่งขันสูงขึ้นจากผลของการที่ค่าเงินลดลงอีกด้วย

Export Volume and Value

ปริมาณและมูลค่าการส่งออกผลิตภัณฑ์ไก่เนื้อของไทย

เปรียบเทียบระหว่างปี 2535 - 2548

ปริมาณ : ตัน
มูลค่า : ล้านบาท

ปี	ไก่สดแช่แข็ง		ไก่แปรรูป		รวม	
	ปริมาณ	มูลค่า	ปริมาณ	มูลค่า	ปริมาณ	มูลค่า
2535	174,829	10,399	6,922	728	181,751	11,127
2536	157,080	8,886	9,506	1,242	166,586	10,128
2537	152,903	9,846	15,615	1,850	168,518	11,696
2538	149,935	9,662	26,276	3,088	176,211	12,750
2539	137,215	9,085	31,555	3,372	168,770	12,457
2540	151,120	10,951	41,114	4,951	192,234	15,902
2541	220,776	17,221	60,943	9,020	281,719	26,241
2542	211,675	14,817	61,924	8,669	273,599	23,486
2543	245,994	15,990	86,800	11,284	332,794	27,274
2544	320,779	23,096	117,018	15,212	437,797	38,308
2545	336,837	24,589	127,406	16,244	464,243	40,833
2546	388,913	28,105	157,074	19,763	545,987	47,868
2547	26,000	1,700	184,000	20,800	210,000	22,500
2548	-	-	300,000	34,000	300,000	34,000

ที่มา : สมาคมผู้ผลิตไก่เพื่อส่งออกไทย
หมายเหตุ : ปี 2547 เป็นค่าประมาณการ
ปี 2548 เป็นค่าพยากรณ์

เปรียบเทียบเป็นเชิงกราฟ เปรียบเทียบระหว่างปี 2543 - 2548

ปริมาณ : ต้น
มูลค่า : ล้านบาท

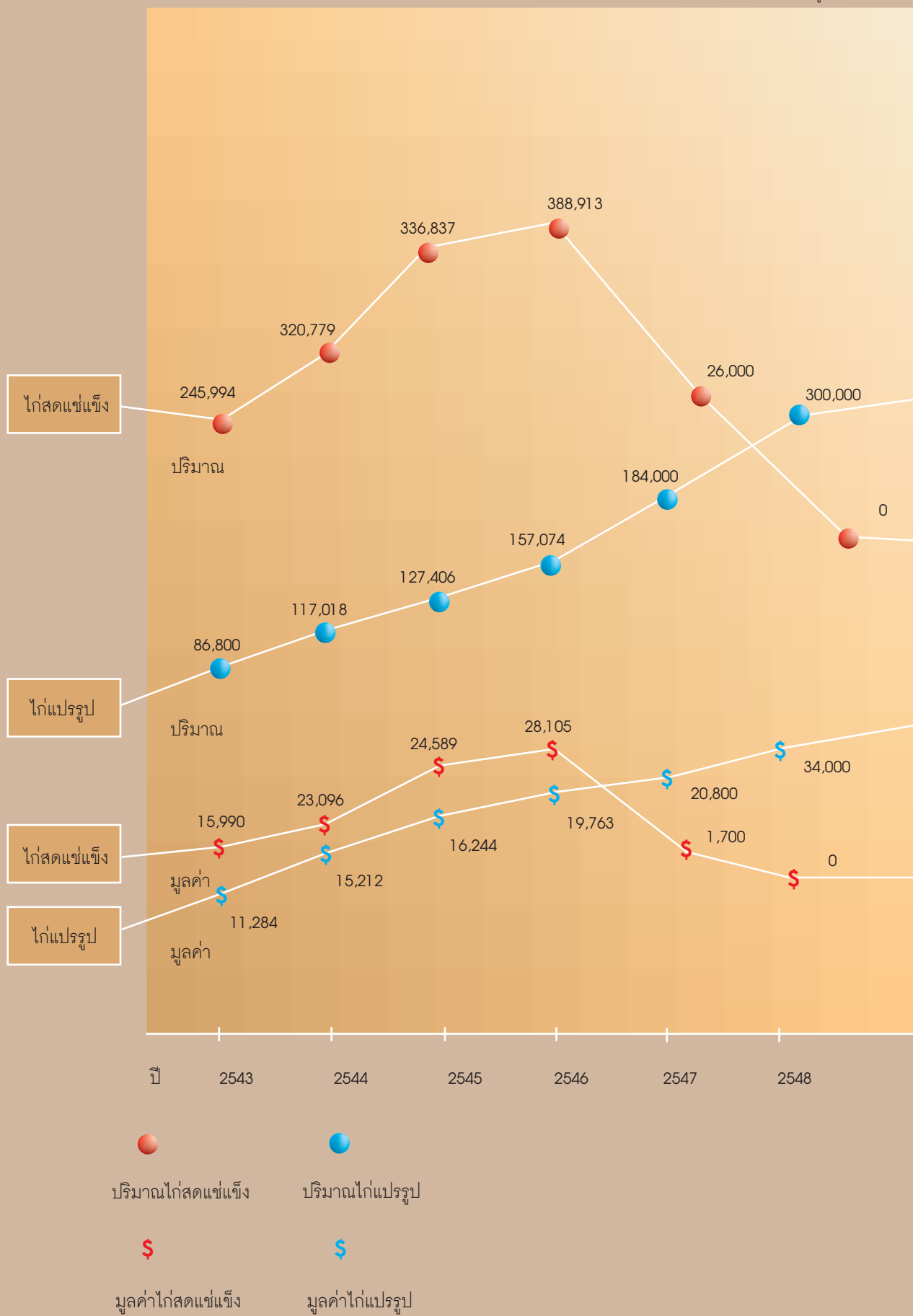

สัดส่วนการส่งออกผลิตภัณฑ์ไก่เนื้อของไทยในตลาดต่างประเทศ
เปรียบเทียบระหว่างปี 2546-2548

ตลาด	2546		2547		2548	
	ปริมาณ (ตัน)	สัดส่วน (ร้อยละ)	ปริมาณ (ตัน)	สัดส่วน (ร้อยละ)	ปริมาณ (ตัน)	สัดส่วน (ร้อยละ)
ญี่ปุ่น	272,167	49.85	109,000	51.90	150,000	50.00
สหภาพยุโรป	159,859	29.28	86,000	40.95	100,000	33.33
อื่น ๆ	113,961	20.87	15,000	7.15	50,000	16.77
รวม	545,987	100.00	210,000	100.00	300,000	100.00

ที่มา : สมาคมผู้ผลิตไก่เพื่อส่งออกไทย
หมายเหตุ : ปี 2547 เป็นค่าประมาณการ
ปี 2548 เป็นค่าพยากรณ์

เปรียบเทียบเป็นเชิงกราฟ

ระหว่างปี 2546 - 2548

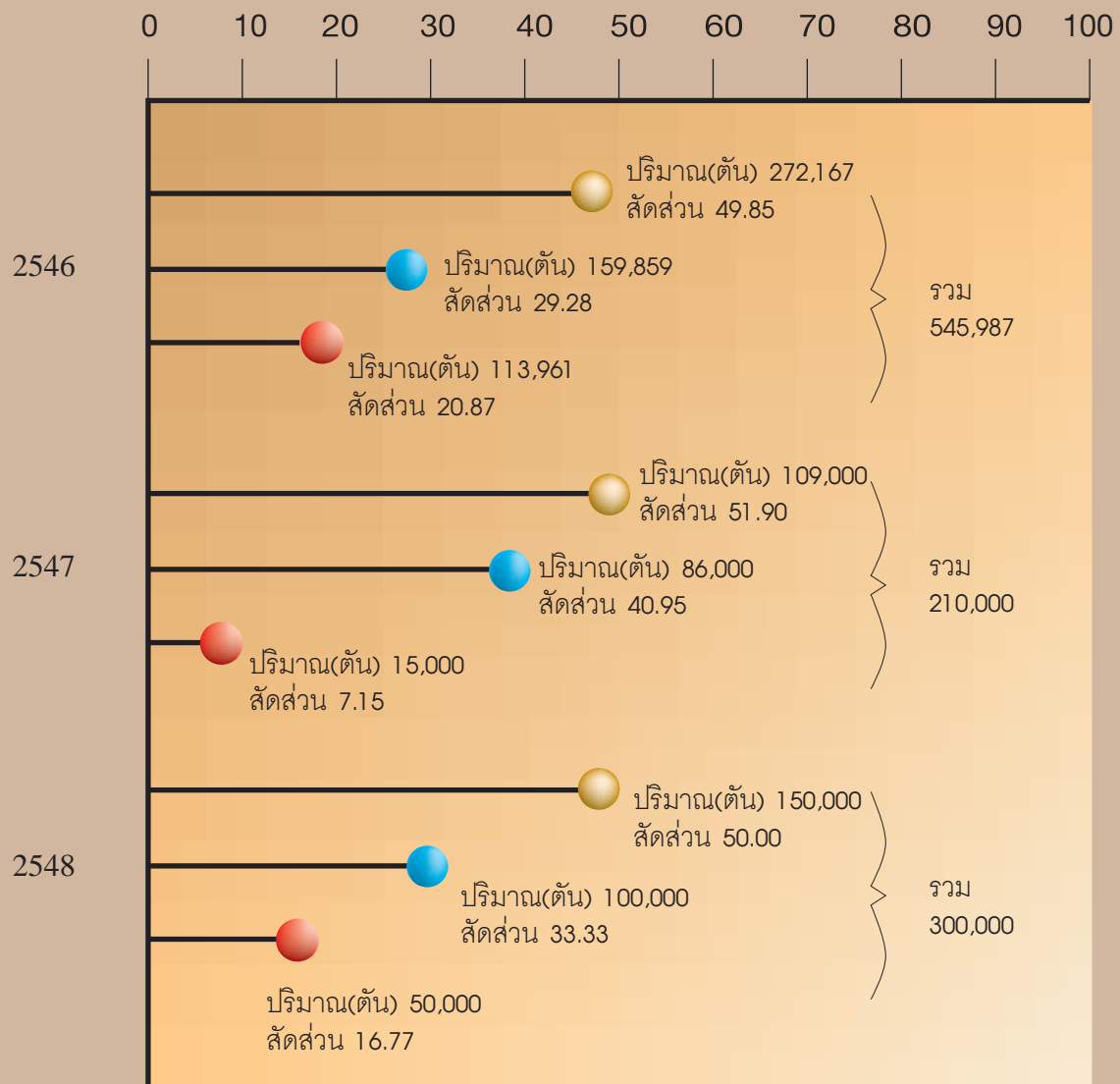

 ญี่ปุ่น
  สหภาพยุโรป
  อื่นๆ

Shareholding Structure and Management

โครงสร้างการถือหุ้นและการจัดการ

รายชื่อผู้ถือหุ้นรายใหญ่ 10 รายแรก ณ วันปิดสมุดทะเบียนพักการถือหุ้น วันที่ 7 เมษายน 2547

รายชื่อผู้ถือหุ้น	จำนวนหุ้น	ร้อยละ
1 นายสุจิน ศิริมงคลเกษม	22,279,510	17.77
2 นายประสิทธิ์ ศิริมงคลเกษม	22,000,000	17.55
3 นายวิรัช ศิริมงคลเกษม	18,000,000	14.36
4 บริษัท อัลบอยส์ โนมินีส จำกัด	3,800,000	3.03
5 บริษัท ไทยเอ็นวีดีอาร์ จำกัด	3,607,869	2.88
6 นายสมเกียรติ ลิ้มทรง	2,376,520	1.90
7 บริษัท เอ็นซีบี ทรัสต์ จำกัด - A/C CLIENT	2,359,940	1.88
8 นายพิษณุ ศิริมงคลเกษม	2,279,410	1.82
9 บริษัท เอ็นซีบี ทรัสต์ จำกัด - UBS AG LONDON PR-IPB CLIENT AC	2,122,000	1.69
10 นางปราณี ภาคสุข	1,251,200	0.99
รวม	80,076,449	63.87

กลุ่มผู้ถือหุ้นรายใหญ่ที่มีอิทธิพลต่อการกำหนดนโยบายการจัดการหรือการดำเนินงาน
ณ.วันที่ 7 เมษายน 2547

	รายชื่อผู้ถือหุ้น	จำนวนหุ้น	ร้อยละ
1	นายประสิทธิ์ ศิริมงคลเกษม	22,000,000	17.55
2	นายวิรัช ศิริมงคลเกษม	18,000,000	14.36
3	นพ.อนันต์ ศิริมงคลเกษม	364,008	0.29

ภาพรวมโครงสร้างภายในบริษัท

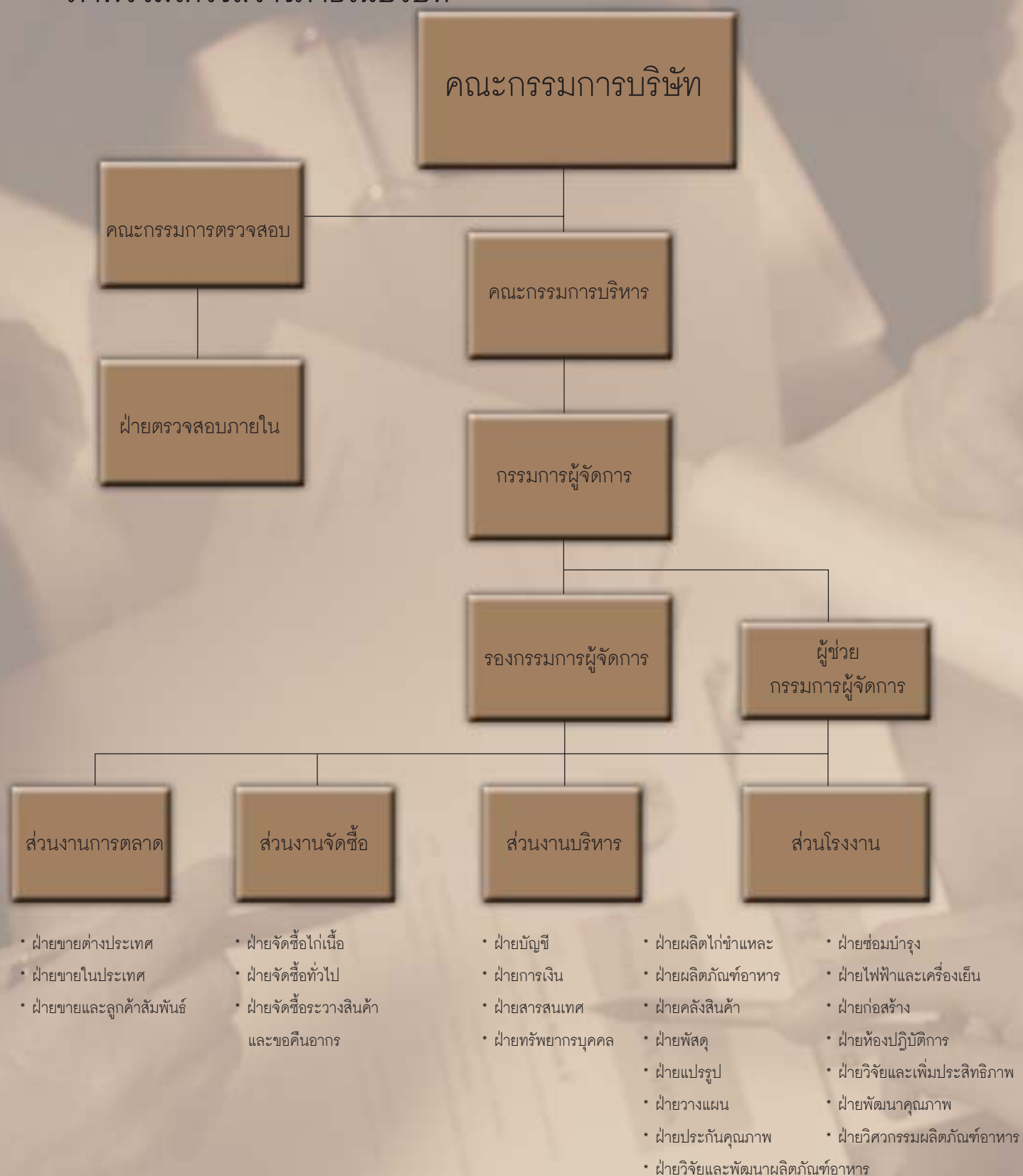

โครงสร้างการจัดการของบริษัทประกอบด้วยคณะกรรมการทั้งหมด 3 ชุด

1. คณะกรรมการบริษัท
2. คณะกรรมการบริหาร
3. คณะกรรมการตรวจสอบ

คณะกรรมการบริษัทประกอบด้วย

1.	นายประสิทธิ์	ศิริมงคลเกษม	ประธานกรรมการบริษัท
2.	นายวิรัช	ศิริมงคลเกษม	รองประธานกรรมการบริษัทและกรรมการผู้จัดการ
3.	นพ.อนันต์	ศิริมงคลเกษม	ประธานกรรมการบริหาร รองกรรมการผู้จัดการและเลขานุการคณะกรรมการบริษัท
4.	นายเฉลิม	สุคนธ์ขจร	ประธานกรรมการตรวจสอบและกรรมการอิสระ
5.	นายอนุจิตร	จิตฤดีอำไพ	กรรมการตรวจสอบและกรรมการอิสระ
6.	นพ.สาธิต	กรณศ	กรรมการตรวจสอบและกรรมการอิสระ
7.	นางสมสิริ	อิงโพธิ์ชัย	กรรมการบริหาร
8.	นางปราณี	ภาคสุข	กรรมการบริหารและผู้อำนวยการฝ่ายการเงิน
9.	นส. วรณี	ศิริมงคลเกษม	กรรมการบริษัท
10.	นายสุจิน	ศิริมงคลเกษม	กรรมการบริษัท

ขอบเขตและอำนาจหน้าที่ของคณะกรรมการบริษัท

กรรมการผู้มีส่วนได้ส่วนเสียของกิจการประกอบด้วย นายประสิทธิ์ ศิริมงคลเกษม นายวิรัช ศิริมงคลเกษม และนพ. อนันต์ ศิริมงคลเกษม กรรมการ 2 ใน 3 ท่านนี้ ลงลายมือชื่อร่วมกันพร้อมประทับตราสำคัญของบริษัท นอกจากนี้คณะกรรมการบริษัทยังมีภาระหน้าที่ดังต่อไปนี้

- (1) ปฏิบัติหน้าที่ให้เป็นไปตามกฎหมาย วัตถุประสงค์ และข้อบังคับของบริษัทที่กำหนดไว้ รวมทั้งดำเนินการตามมติที่ประชุมผู้ถือหุ้น
- (2) กำหนดเป้าหมายและนโยบายการดำเนินธุรกิจเพื่อให้ฝ่ายบริหารนำไปปฏิบัติ
- (3) คณะกรรมการมีอำนาจกำหนดและแก้ไขเปลี่ยนแปลงชื่อกรรมการ ซึ่งมีอำนาจลงนามผูกพันบริษัทได้
- (4) คณะกรรมการมีอำนาจที่จะมอบหมายให้กรรมการคนหนึ่งหรือหลายคนหรือบุคคลอื่นใด ปฏิบัติการอย่างใดอย่างหนึ่งแทนคณะกรรมการได้ เช่น คณะกรรมการบริหาร และคณะกรรมการตรวจสอบ เป็นต้น โดยในการมอบอำนาจนั้นจะต้องอยู่ในภายใต้ขอบเขตแห่งอำนาจของคณะกรรมการ และกำหนดหน้าที่ความรับผิดชอบของผู้รับมอบอำนาจไว้อย่างชัดเจน
- (5) คณะกรรมการต้องจัดให้มีการประชุมกันทุกครั้งที่เป็นเรื่องสำคัญๆ ซึ่งจะมีผลต่อการดำเนินงานของบริษัท เช่น การขอวงเงินสินเชื่อจากสถาบันการเงิน การกู้ยืม การค้าประกัน การขยายกิจการ การลงทุนหรือการขายเงินลงทุนในกิจการอื่นๆ เป็นต้น
- (6) พิจารณานุมัติงบประมาณก่อนนำส่งตลาดหลักทรัพย์แห่งประเทศไทย
- (7) กำกับดูแลให้การรายงานข้อมูลทางการเงินและข้อมูลอื่นๆ ต่อผู้ถือหุ้นเป็นไปโดยถูกต้องครบถ้วนและโปร่งใส

คณะกรรมการบริหารประกอบด้วย

1.	นพ.อนันต์	ศิริมงคลเกษม	ประธานกรรมการบริหารและรองกรรมการผู้จัดการ
2.	นายวิรัช	ศิริมงคลเกษม	กรรมการผู้จัดการ
3.	นางสมสิริ	อิงโพธิ์ชัย	กรรมการบริหาร
4.	นางปรานี	ภาคสุข	กรรมการบริหารและผู้อำนวยการฝ่ายการเงิน

ขอบเขตและอำนาจหน้าที่ของคณะกรรมการบริหาร

- (1) ปฏิบัติหน้าที่ดูแลรับผิดชอบในการบริหารงานประจำของบริษัท ตามนโยบายของคณะกรรมการบริษัทได้มอบหมายหรือกำหนดไว้
- (2) กำหนดโครงสร้างการบริหารงานขององค์กร การวางแผน ควบคุมและประเมินผลการดำเนินงานของบริษัทเพื่อเสนอให้คณะกรรมการบริษัทเห็นชอบ
- (3) ตรวจสอบติดตามและรายงานผลการดำเนินงานของบริษัทให้เป็นไปตามแผนธุรกิจที่ได้กำหนดไว้ เพื่อรายงานต่อคณะกรรมการบริษัททุกไตรมาส
- (4) ดำเนินการอื่นๆ ตามที่คณะกรรมการบริษัทมอบหมายเป็นคราวๆ ไป

คณะกรรมการตรวจสอบ

1.	นายเฉลิม	สุคนธ์ขจร	ประธานกรรมการตรวจสอบ
2.	นายอนุจักร	จิตฤดีอำไพ	กรรมการตรวจสอบ
3.	นพ.สาธิต	กรณศ	กรรมการตรวจสอบ
4.	นายฉัตรชัย	รัตนาวะไล	เลขานุการคณะกรรมการตรวจสอบ

ขอบเขตและอำนาจหน้าที่ของคณะกรรมการตรวจสอบ

- (1) สอบทานให้บริษัทมีรายงานทางการเงินอย่างถูกต้องตามมาตรฐานบัญชีและเปิดเผยข้อมูลอย่างเพียงพอ
- (2) สอบทานให้บริษัทมีระบบการควบคุมภายใน และการตรวจสอบภายในที่เหมาะสมและมีประสิทธิภาพ
- (3) สอบทานการปฏิบัติของบริษัทให้เป็นไปตามกฎหมายว่าด้วยหลักทรัพย์ และตลาดหลักทรัพย์ ข้อกำหนดของตลาดหลักทรัพย์ หรือกฎหมายที่เกี่ยวข้องกับธุรกิจของบริษัท
- (4) พิจารณาคัดเลือกและเสนอแต่งตั้ง รวมทั้งเสนอค่าตอบแทนของผู้สอบบัญชีของบริษัท
- (5) พิจารณาการเปิดเผยข้อมูลของบริษัทในกรณีที่เกิดรายการเกี่ยวโยงหรือรายการที่อาจมีความขัดแย้ง ทางผลประโยชน์ให้มีความถูกต้องและครบถ้วน
- (6) จัดทำรายงานกิจกรรมของคณะกรรมการตรวจสอบ โดยเปิดเผยไว้ในรายงานประจำปีของบริษัท และลงนามโดยประธานคณะกรรมการตรวจสอบ
- (7) ปฏิบัติการอื่นใดตามที่คณะกรรมการบริษัทมอบหมาย

การสรรหากรรมการและผู้บริหาร

บริษัทไม่มีคณะกรรมการสรรหาในการคัดเลือกบุคคลขึ้นมาเป็นกรรมการ แต่จะให้คณะกรรมการบริษัท เป็นผู้เสนอและสรรหาบุคคลที่มีความเหมาะสม มาเป็นกรรมการบริษัท โดยผ่านความเห็นชอบจากมติที่ประชุมผู้ถือหุ้น วิธีการแต่งตั้งกรรมการแต่ละรายต้องได้รับคะแนนเสียงเห็นชอบเกินกว่ากึ่งหนึ่งของจำนวนเสียงทั้งหมดของผู้ถือหุ้นซึ่งมาประชุมและมีสิทธิออกเสียง

การดูแลเรื่องการใช้ข้อมูลภายใน

บริษัทมีนโยบายการกำกับดูแลในการป้องกันผู้บริหาร ในการนำข้อมูลภายในของบริษัทไปใช้เพื่อประโยชน์ส่วนตน โดยห้ามมิให้ผู้บริหาร รวมถึงคู่สมรส บุตรที่ยังไม่บรรลุนิติภาวะของผู้บริหารดังกล่าว ใช้อข้อมูลภายในซึ่งยังมิได้เปิดเผยเพื่อการซื้อขาย โอนหรือรับโอนหลักทรัพย์ที่ออกโดยบริษัท ก่อนที่ข้อมูลนั้นจะเปิดเผยสู่สาธารณชน ซึ่งเป็นการปฏิบัติตามกฎหมายที่เกี่ยวข้องกับธุรกิจหลักหลักทรัพย์และตลาดหลักทรัพย์ และต้องรายงานต่อสำนักงานคณะกรรมการกำกับหลักทรัพย์และตลาดหลักทรัพย์ และตลาดหลักทรัพย์แห่งประเทศไทย ทุกครั้งที่มีการซื้อขาย โอนหรือรับโอนหลักทรัพย์ที่ออกโดยบริษัท ภายใน 3 วันทำการนับจากวันที่เกิดรายการ พร้อมทั้งสำเนาเอกสารดังกล่าวให้กับเลขานุการคณะกรรมการบริษัท เพื่อรายงานให้คณะกรรมการบริษัททราบต่อไป

การควบคุมภายใน

บริษัทได้ให้ความสำคัญต่อระบบควบคุมภายในเป็นอย่างยิ่ง เพื่อเป็นการป้องกันความเสียหายที่จะเกิดขึ้นกับบริษัทโดยรวม บริษัทได้กำหนดเป้าหมาย แผนการดำเนินงาน เพื่อเป็นแนวทางในการปฏิบัติงานและสามารถวัดผลได้ มีการจัดโครงสร้างองค์กรที่จะช่วยให้ฝ่ายบริหารสามารถดำเนินงานได้อย่างมีประสิทธิภาพ โดยมีการจัดแบ่งสายงาน โดยมีประธานกรรมการบริหารเป็นผู้รับผิดชอบดูแล มีการจัดทำนโยบายและระเบียบวิธีปฏิบัติงานไว้เป็นลายลักษณ์อักษร มีระบบการจัดการฝึกอบรม ให้ความรู้ ทักษะในการปฏิบัติงานแก่พนักงาน เพื่อให้พนักงานได้เกิดความเข้าใจและสามารถปฏิบัติได้อย่างถูกต้องและมีประสิทธิภาพ ทั้งยังจัดให้มีคู่มือพนักงาน กำหนดระเบียบวินัยของพนักงาน จรรยาบรรณในวิชาชีพ ทั้งนี้เพื่อให้การปฏิบัติงานของพนักงานมีประสิทธิภาพสูงสุด โปร่งใสในการปฏิบัติงาน การบริหารที่มีคุณภาพ โดยคำนึงถึงความเป็นธรรมต่อลูกค้า ผู้ถือหุ้น พนักงาน และสังคมโดยรวม

นอกจากนี้บริษัทยังมีคณะกรรมการตรวจสอบ ทำหน้าที่พิจารณาความเพียงพอของระบบควบคุมภายในของบริษัท โดยทบทวนงานของฝ่ายตรวจสอบภายใน และผู้สอบบัญชีรับอนุญาตให้ปฏิบัติอย่างต่อเนื่อง เพื่อติดตามการดำเนินงานของบริษัท พิจารณาบทวนประสิทธิภาพในการควบคุมการปฏิบัติงานภายในของบริษัทในด้านต่างๆ อย่างต่อเนื่อง

สาระสำคัญของระบบควบคุมภายในของบริษัทที่ได้กำหนดไว้ ดังนี้

1. บริษัทได้ให้ความสำคัญต่อการบริหารและจัดการความเสี่ยง โดยฝ่ายบริหารเป็นผู้วิเคราะห์และประเมินความเสี่ยง ให้แต่ละฝ่ายงานทราบถึงวัตถุประสงค์ นโยบาย และการจัดการความเสี่ยงไว้อย่างชัดเจน ทั้งนี้เพื่อให้ฝ่ายต่างๆ ใช้เป็นแนวทาง ในการประเมินจุดเสี่ยง การระบุประเภทความเสี่ยง การวัดความเสี่ยง การควบคุม การลดความเสี่ยง รวมทั้งติดตามและประเมินผล เพื่อให้บริษัทสามารถบริหารความเสี่ยงได้อย่างมีประสิทธิภาพยิ่งขึ้น
2. บริษัทได้กำหนดภาระหน้าที่ อำนาจการดำเนินการของผู้บริหาร ผู้ปฏิบัติงาน ไว้เป็นลายลักษณ์อักษรอย่างชัดเจน มีการแบ่งแยกหน้าที่ผู้ปฏิบัติงาน ผู้ติดตามควบคุมและประเมินผลออกจากกัน เพื่อให้เกิดการตรวจสอบกันอย่างเหมาะสม ทั้งยังทำให้เกิดความโปร่งใสในการปฏิบัติงานและป้องกันการกระทำที่ไม่สุจริต กำหนดขั้นตอนการปฏิบัติงานในแต่ละธุรกรรม โดยคำนึงถึงผลประโยชน์ของบริษัทเป็นหลัก
3. บริษัทได้เล็งเห็นความสำคัญในการพัฒนาระบบสารสนเทศ เพื่อให้ข้อมูลของบริษัทมีความถูกต้องสมบูรณ์ ทันสมัย และมีข้อมูลอย่างเพียงพอต่อการตัดสินใจของผู้บริหารและคณะกรรมการบริษัท
4. บริษัทได้ติดตามผลการดำเนินงาน เปรียบเทียบกับเป้าหมายที่กำหนดไว้เป็นประจำทุกไตรมาส ในกรณีที่ผลดำเนินงานต่างจากเป้าหมายที่ได้กำหนดไว้อย่างมีนัยสำคัญทางผู้บริหารจะดำเนินการตรวจสอบหาสาเหตุที่ทำให้ผลการดำเนินงานต่ำกว่าเป้าหมาย และจัดทำข้อเสนอแนะและแนวทางแก้ไข เพื่อรายงานให้คณะกรรมการบริษัททราบต่อไป

คณะกรรมการบริษัทมีความเห็นว่า ถึงแม้ว่าระบบการควบคุมภายในของบริษัทมีความเพียงพอและเหมาะสมกับการดำเนินธุรกิจ สามารถป้องกันไม่ให้เกิดความเสียหาย บริษัทยังให้ความสำคัญต่อข้อเสนอแนะข้อคิดเห็น ทั้งจากผู้สอบบัญชี และคณะกรรมการตรวจสอบ เพื่อพัฒนาระบบการควบคุมภายใน การควบคุมการปฏิบัติงาน การบริหารจัดการความเสี่ยง ให้มีประสิทธิภาพและประสิทธิผลเพิ่มขึ้น

บริษัทได้ตระหนักถึงหน้าที่และความรับผิดชอบ ในการเปิดเผยข้อมูลให้แก่ประชาชนทราบ โดยยึดถือความถูกต้อง ชัดเจน เพียงพอและความเท่าเทียมกัน ดังนั้นบริษัทได้กำหนดให้ผู้บริหารระดับสูงเปิดเผยสารสนเทศต่อเจ้าหน้าที่ของบริษัท ตามความจำเป็นที่ต้องทราบเท่านั้น อีกทั้งบริษัทได้วางมาตรการเพื่อป้องกันการซื้อขายหลักทรัพย์โดยใช้ข้อมูลภายในของบริษัท กล่าวคือ บริษัทได้กำหนดนโยบายมิให้ผู้บริหารและเจ้าหน้าที่ของบริษัทที่ทราบข้อมูลภายในของบริษัท ทำการซื้อขายหุ้นของบริษัทในช่วงที่มีผลกระทบต่อราคาหุ้น โดยที่บริษัทจะสอบถามรายละเอียดการถือหลักทรัพย์ของผู้บริหารและเจ้าหน้าที่ของบริษัทที่เกี่ยวข้องในช่วงนั้นๆ เช่น ห้ามซื้อขายหลักทรัพย์โดยเฉพาะช่วง 1 เดือน ก่อนที่งบการเงินจะเปิดเผยต่อสาธารณชน

ที่ผ่านมาผู้บริหารและเจ้าหน้าที่ของบริษัทที่เกี่ยวข้อง ให้ความร่วมมือในการปฏิบัติตามข้อกำหนดดังกล่าวมาโดยตลอด โดยไม่เคยใช้ข้อมูลภายในเพื่อประโยชน์ส่วนตน ดังนั้นบริษัทยังไม่ได้ตั้งมาตรการลงโทษในเรื่องดังกล่าว

Risk Management

ปัจจัยความเสี่ยง



1. ความเสี่ยงในการประกอบธุรกิจ

บริษัทฟิงฟาลูกค้าหรือผู้จัดจำหน่าย รายใหญ่หรือน้อยราย

บริษัท ฟาร์มกรุไทย จำกัด ซึ่งเป็นบริษัทย่อย ประกอบธุรกิจ ผลิตลูกไก่เนื้อและลูกไก่ไข่ เฉพาะลูกไก่เนื้อ บริษัทต้องพึ่งพิงลูกค้ารายใหญ่ คือ บริษัท เอ็มเคเอส ฟาร์ม จำกัด โดยมียอดซื้อลูกไก่ในสัดส่วนที่สูงคือ 285.00 ล้านบาท หรือ ประมาณร้อยละ 5.22 ของรายได้รวมตามงบการเงินรวม หากบริษัทต้องสูญเสียลูกค้าสองรายนี้ จะมีผลต่อรายได้ของบริษัท ถ้าบริษัทไม่สามารถหาลูกค้ามาทดแทนได้ อาจมีผลต่อความอยู่รอดของบริษัท อย่างไรก็ตาม บริษัทคาดว่าคงไม่มีปัญหากับลูกค้ารายนี้ เนื่องจากบริษัทมีความสัมพันธ์ที่ดีกับลูกค้ามาโดยตลอดและผู้ถือหุ้นรายใหญ่เป็นผู้ถือหุ้นกลุ่มเดียวกัน

บริษัท เอ็มเคเอส ฟาร์ม จำกัด ซึ่งเป็นบริษัทย่อย ประกอบธุรกิจเลี้ยงไก่เนื้อ บริษัทพึ่งพิงลูกค้ารายใหญ่เพียงรายเดียว คือ บริษัท จีเอฟพีที จำกัด (มหาชน) ซึ่งมียอดสั่งซื้อสินค้าในสัดส่วนที่สูง ในปี 2547 นี้ มียอดสั่งซื้อสินค้าประมาณ 1,940.53 ล้านบาท คิดเป็นร้อยละ 35.52 ของรายได้รวมตามงบการเงินรวม หากบริษัทต้องสูญเสียลูกค้ารายนี้จะมีผลต่อรายได้ของบริษัท ถ้าบริษัทไม่สามารถหาลูกค้ามาทดแทนได้ อาจมีผลต่อความอยู่รอดของบริษัท อย่างไรก็ตาม บริษัทคาดว่าคงไม่มีปัญหากับลูกค้ารายนี้ เนื่องจากลูกค้า รายนี้เป็นบริษัทแม่ ซึ่งมีผู้บริหารกลุ่มเดียวกัน

บริษัท กรุไทยอาหารสัตว์ จำกัด (มหาชน) ซึ่งเป็นบริษัทย่อย ประกอบธุรกิจผลิตอาหารสัตว์ ในส่วนของอาหารไก่ บริษัทพึ่งพิงลูกค้ารายใหญ่ ซึ่งเป็นบริษัทที่เกี่ยวข้องกันคือ บริษัท เอ็มเคเอส ฟาร์ม จำกัด และ บริษัท ฟาร์มกรุไทย จำกัด ในปีที่ผ่านมา บริษัท เอ็มเคเอส ฟาร์ม จำกัด มียอดสั่งซื้ออาหารไก่ เป็นจำนวนเงิน 1,334.64 ล้านบาท หรือคิดเป็นร้อยละ 24.43 ของรายได้รวมตามงบการเงินรวม และมียอดสั่งซื้อจากบริษัท ฟาร์มกรุไทย จำกัด เป็นจำนวนเงิน 321.31 ล้านบาท หรือประมาณ 5.88 ของรายได้รวมตามงบการเงินรวม หากบริษัทต้องสูญเสียลูกค้า 2 รายนี้ จะมีผลต่อรายได้ของบริษัท ถ้าบริษัทไม่สามารถหาลูกค้ามาทดแทนได้ อย่างไรก็ตาม บริษัทคาดว่าคงไม่มีปัญหากับลูกค้าทั้ง 2 รายนี้ เนื่องจากผู้ถือหุ้นรายใหญ่เป็นผู้ถือหุ้นรายเดียวกัน

บริษัท จีเอฟ พูคส์ จำกัด ซึ่งเป็นบริษัทย่อย ประกอบธุรกิจผลิตและจำหน่ายอาหารแปรรูป บริษัทต้องสั่งซื้อเนื้อไก่เพื่อนำมาผลิตไส้กรอก บริษัทต้องพึ่งพาผู้จัดจำหน่ายเพียงรายเดียว คือ บริษัท จีเอฟพีที จำกัด (มหาชน) ซึ่งเป็นบริษัทแม่ ยอดสั่งซื้อเนื้อไก่คิดเป็นมูลค่า 35.73 ล้านบาท หากบริษัทต้องสูญเสียผู้จัดจำหน่ายรายนี้ จะมีผลกระทบต่อต้นทุนของบริษัท อย่างไรก็ตาม บริษัทคาดว่าคงไม่มีปัญหากับผู้จัดจำหน่ายรายนี้ เนื่องจากผู้จัดจำหน่ายรายนี้เป็นบริษัทแม่ และผู้ถือหุ้นรายใหญ่ของทั้ง 2 บริษัท เป็นผู้ถือหุ้นรายเดียวกัน

บริษัทพึ่งพิงตลาดสินค้าที่มีข้อจำกัด

ในปี 2547 ได้เกิดการแพร่ระบาดของโรคไข้หวัดนกในไทย ทำให้บริษัทไม่สามารถส่งออกเนื้อไก่สดชำแหละแช่แข็งได้ ทำให้รายได้จากการขายลดลงถึง 1,099.83 ล้านบาท ดังนั้นบริษัทจึงต้องส่งออกเฉพาะเนื้อไก่ปรุงสุกเท่านั้น

ตลาดญี่ปุ่นซึ่งเป็นตลาดหลักที่นิยมบริโภคสินค้าเนื้อไก่ปรุงสุก ทำให้บริษัทหันมาส่งออกไปยังประเทศญี่ปุ่นมากขึ้น ถึงร้อยละ 80 ซึ่งมีมูลค่าประมาณ 621.53 ล้านบาท หรือคิดเป็นร้อยละ 11.38 ของรายได้รวมตามงบการเงินรวมของบริษัท จากการพึ่งพิงตลาดของประเทศญี่ปุ่นในสัดส่วนที่สูงนี้เอง ทำให้การดำเนินธุรกิจของบริษัทอาจได้รับผลกระทบจากการเปลี่ยนแปลงนโยบายทางการค้าของประเทศดังกล่าว เช่น การเพิ่มอัตราภาษีนำเข้า การเพิ่มมาตรการด้านสุขอนามัย รวมทั้งการกำหนดมาตรฐาน

การนำเข้าให้สูงขึ้น การเปลี่ยนแปลงปัจจัยดังกล่าว อาจมีผลกระทบต่อต้นทุนการผลิต ยอดขายสินค้า และความสามารถในการทำกำไรในอนาคตของบริษัท อย่างมีนัยสำคัญ การที่จะเปิดตลาดใหม่หรือขยายตลาดไปยังประเทศอื่น อาจไม่สามารถกระทำได้ง่าย หรืออาจจะต้องใช้ระยะเวลานาน เนื่องจากแต่ละประเทศกำหนดมาตรฐานการนำเข้าต่างกัน

2. ความเสี่ยงเกี่ยวกับการผลิต

วัตถุดิบมีราคาผันแปรไปตามราคาซื้อขายของตลาดโลก

บริษัทย่อยซึ่งประกอบธุรกิจด้านผลิตอาหารสัตว์ ต้องพึ่งพิงการนำเข้าวัตถุดิบอาหารสัตว์บางรายการ เช่น ข้าวโพด กากถั่วเหลือง และพรีมิกซ์ เป็นต้น ทั้งนี้ราคาวัตถุดิบมีความผันแปรไปตามราคาซื้อขายในตลาดโลก รวมทั้งความผันผวนของอัตราแลกเปลี่ยนเงินตราต่างประเทศ ในขณะเดียวกัน บริษัทไม่อาจจะผลักภาระค่าใช้จ่ายดังกล่าวให้กับผู้บริโภคได้ทันทีทันใด เนื่องจากการปรับราคาขายอาหารสัตว์ จะต้องได้รับการอนุมัติจากกรมการค้าภายใน ดังนั้นความผันผวนของราคาวัตถุดิบอาหารสัตว์มีผลกระทบต่อต้นทุนการผลิตของบริษัท อย่างไรก็ดี บริษัทได้มีการวางแผนและควบคุมปริมาณสินค้าและวัตถุดิบคงคลังให้มีปริมาณที่เหมาะสมที่จะไม่ส่งผลกระทบต่อกระบวนการผลิต

3. ความเสี่ยงด้านการบริหารและการจัดการ

บริษัทมีผู้ถือหุ้นรายใหญ่ถือหุ้นมากกว่าร้อยละ 50

ณ. วันที่ 31 ธันวาคม 2547 กลุ่มตระกูลศิริมงคลเกษม ถือหุ้นในบริษัทคิดเป็นร้อยละ 54.35 ของจำนวนหุ้นที่จำหน่ายได้แล้วทั้งหมดของบริษัท จึงทำให้กลุ่มศิริมงคลเกษม สามารถควบคุมมติที่ประชุมผู้ถือหุ้นได้เกือบทั้งหมด ไม่ว่าจะเป็นเรื่องการแต่งตั้งกรรมการ หรือการขอมติในเรื่องอื่นที่ต้องใช้เสียงส่วนใหญ่ของที่ประชุมผู้ถือหุ้น ยกเว้นเรื่องที่กฎหมายหรือข้อบังคับบริษัทกำหนดให้ต้องได้รับเสียง 3 ใน 4 ของที่ประชุมผู้ถือหุ้น ดังนั้น ผู้ถือหุ้นรายอื่นจึงไม่สามารถรวบรวมคะแนนเสียงเพื่อตรวจสอบและถ่วงดุลเรื่องที่ผู้ถือหุ้นใหญ่เสนอได้

4. ความเสี่ยงด้านการเงิน

ณ. วันที่ 31 ธันวาคม 2547 บริษัท จีเอฟพีที จำกัด (มหาชน) และบริษัทย่อย ไม่มีเงินกู้ยืมที่เป็นสกุลเงินตราต่างประเทศ ดังนั้นจึงไม่มีความเสี่ยงด้านการบริหารการเงิน อย่างไรก็ตามบริษัทมีความเสี่ยงด้านอัตราแลกเปลี่ยนที่เกิดจากการมีรายได้จากการขายต่างประเทศเป็นเงินตราต่างประเทศ โดย ณ วันที่ 31 ธันวาคม 2547 บริษัทฯ มีสินทรัพย์ที่เป็นเงินตราต่างประเทศ จำนวน 0.86 ล้านดอลลาร์สหรัฐ ซึ่งบริษัทฯ ได้ป้องกันความเสี่ยงดังกล่าวโดยการทำสัญญาซื้อ-ขายเงินตราต่างประเทศล่วงหน้า ณ วันที่ 31 ธันวาคม 2547 บริษัทฯ ได้ทำสัญญาซื้อ-ขายเงินตราต่างประเทศล่วงหน้าจำนวน 1.81 ล้านดอลลาร์สหรัฐหรืออเมริกา มีมูลค่าสินทรัพย์ตามสัญญาซื้อ-ขายเงินตราต่างประเทศล่วงหน้า 71.18 ล้านบาท และมีมูลค่ายุติธรรมของสินทรัพย์ตามสัญญาซื้อ-ขายเงินต่างประเทศ 70.84 ล้านบาท

5. ความเสี่ยงเกี่ยวกับการเสนอขายหลักทรัพย์

-ไม่มี-

Inter-Transaction

รายการระหว่างกัน



ในปี 2547 บริษัทมีรายการระหว่างกันกับบริษัทที่เกี่ยวข้องกับบริษัทในกลุ่ม เฉพาะกรณีที่มีความจำเป็นอันเนื่องมาจากการดำเนินธุรกิจเท่านั้น เช่น การซื้อขายวัตถุดิบและการให้ความช่วยเหลือทางการเงิน ซึ่งรายการดังกล่าวทำให้บริษัทได้รับประโยชน์ในเรื่องของการควบคุมคุณภาพและในด้านราคาของวัตถุดิบ ซึ่งรายการระหว่างกันดังกล่าว เป็นไปตามลักษณะการดำเนินธุรกิจตามปกติ และมีการกำหนดราคาซื้อขายเช่นเดียวกับเงื่อนไขการค้าที่ให้แก่บุคคลทั่วไป (โปรดดูรายละเอียดรายการระหว่างกันในหมายเหตุประกอบงบการเงิน ข้อ 7)

ขั้นตอนการอนุมัติให้ทำรายการระหว่างกันดังกล่าวข้างต้น ได้มีการทำสัญญาซื้อขายสินค้า รวมทั้งการให้ความช่วยเหลือทางการเงิน ซึ่งขั้นตอนดังกล่าวได้ผ่านการพิจารณาจากคณะกรรมการบริษัท รวมทั้งกรรมการอิสระด้วย โดยเปิดเผยรายการ ซึ่งผู้สอบบัญชีของบริษัทสามารถตรวจสอบได้

Management Discussion and Analysis

คำอธิบายและการวิเคราะห์ของฝ่ายจัดการ



ผลการดำเนินงาน

ผลการดำเนินงานในปี 2547 บริษัท จีเอฟพีที จำกัด (มหาชน) และบริษัทย่อย มีผลขาดทุนสุทธิเท่ากับ 502.50 ล้านบาท หรือขาดทุนต่อหุ้นเท่ากับ 4.01 บาท ในขณะที่ปีที่แล้ว บริษัทมีกำไรสุทธิเท่ากับ 254.29 ล้านบาท หรือกำไรต่อหุ้นเท่ากับ 2.57 ผลการดำเนินงานลดลงคิดเป็นร้อยละ 297.61 เนื่องจาก

ในปี 2547 ที่ผ่านมา ได้เกิดการแพร่ระบาดของโรคไข้หวัดนกอย่างหนักในไทย ทำให้ในช่วงไตรมาสแรก บริษัทไม่สามารถส่งออกสินค้าเนื้อไก่ไปยังต่างประเทศได้ จนกระทั่งในไตรมาสที่ 2 ประเทศผู้นำเข้าบางประเทศ อนุญาตให้ผู้ส่งออกไทยสามารถส่งออกเนื้อไก่ปรุงสุกได้ ด้วยเหตุผลดังกล่าวส่งผลกระทบต่อผลการดำเนินงานของบริษัทเป็นอย่างมาก ทำให้ปริมาณการส่งออกลดลงถึงร้อยละ 69 นอกจากนี้ราคายาขายเนื้อไก่มีราคาลดต่ำลงเป็นอย่างมาก ไม่ว่าจะเป็นราคาส่งออกหรือราคาขายภายในประเทศ

ปัจจัยสำคัญที่มีผลกระทบต่อผลการดำเนินงานของบริษัท

นโยบายของหน่วยงานรัฐ

- ข้อจำกัดในการส่งออก

การส่งออกสินค้าเนื้อไก่ไปยังต่างประเทศ มีข้อจำกัดในการส่งออกสินค้าที่แตกต่างกัน ทั้งนี้ขึ้นอยู่กับนโยบายของแต่ละประเทศ บางประเทศใช้นโยบายด้านภาษี บางประเทศใช้นโยบายด้านสุขอนามัยเป็นต้น ในอนาคต นโยบายด้านสุขอนามัยจะเป็นนโยบายที่สำคัญ ที่ประเทศผู้นำเข้าใช้เป็นเครื่องมือในการกีดกันทางการค้า เช่น นโยบายด้านมาตรฐานสินค้าระบบ ISO 9000, GMP และ HACCP นโยบายด้านสิ่งแวดล้อม และสิทธิมนุษยชน และนโยบายด้าน Animal Welfare เป็นต้น ส่วนนโยบายด้านภาษีจะใช้น้อยลง เพราะแต่ละประเทศจะเข้าสู่ระบบ WTO หรือการค้าแบบเสรี ซึ่งทางรัฐบาลจะลดการอุดหนุนและลดภาษีนำเข้าลงด้วย

- การกำหนดโควตา

ในปี 2547 นี้ รัฐบาลกำหนดให้นำเข้าข้าวโพดในช่วงระหว่าง 1 มีนาคม 2547 ถึง 30 มิถุนายน 2547 โดยองค์การคลังสินค้าเท่านั้น และจำกัดโควตาการนำเข้าไว้ไม่เกิน 54,700 ตัน แต่ปรากฏว่าไม่มีผู้นำเข้า ต่อมาคณะรัฐมนตรีจึงได้มีมติเมื่อวันที่ 8 มิถุนายน 2547 ให้นำเข้าจำนวน 500,000 ตันโดยเสียภาษีนำเข้า 0% และกำหนดระยะเวลานำเข้าภายในวันที่ 15 กรกฎาคม 2547 ซึ่งก็ไม่ปรากฏว่ามีการนำเข้าเช่นกัน

- การกำหนดราคา

ธุรกิจด้านอาหารสัตว์มีความเกี่ยวข้องกับนโยบายการกำหนดราคา ไม่ว่าจะเป็นการซื้อวัตถุดิบหรือราคาขายอาหารสัตว์ กล่าวคือการซื้อกากถั่วเหลืองในประเทศต้องรับซื้อในราคาไม่ต่ำกว่า 9.50 บาท ต่อกิโลกรัม ส่วนราคาขายอาหารสัตว์ บริษัทไม่สามารถปรับราคาขายขึ้นลงได้ในทันทีทันใด เนื่องจากการปรับราคาขายจะต้องได้รับการอนุมัติจากกรรมการภายใน

อัตราแลกเปลี่ยนเงินตราต่างประเทศ

ในปี 2547 ค่าเงินบาทค่อนข้างแข็ง และไม่ค่อยมีความผันผวน จึงไม่ส่งผลกระทบต่อรายได้ ต้นทุน ค่าใช้จ่าย และกำไรจากการดำเนินงานของบริษัทมากนัก

ผลการดำเนินงานที่ผ่านมาของแต่ละสายธุรกิจ

สายธุรกิจชำแหละไก่

- รายได้จากการขาย

ในปี 2547 บริษัทมีรายได้จากการขายลดลง 1,099.83 ล้านบาท เนื่องจากปริมาณการขายลดลงถึงร้อยละ 69 เนื่องจากบริษัทได้รับผลกระทบจากแพร่ระบาดของโรคไข้หวัดนก ทำให้ส่งออกได้เฉพาะเนื้อไก่ปรุงสุกเท่านั้น

- รายได้อื่น

ในปี 2547 บริษัทมีรายได้อื่นเพิ่มขึ้นเป็นจำนวนเงิน 28.24 ล้านบาท ซึ่งรายการดังกล่าวเป็นรายการที่เกิดจากการดำเนินงานตามปกติ

- ต้นทุนและค่าใช้จ่ายในการขายและบริหาร

ในปี 2547 ต้นทุนขายลดลง 487.84 ล้านบาท คิดเป็นร้อยละ 24.62 เนื่องจากปริมาณการขายของบริษัทลดลงถึงร้อยละ 69 ส่วนค่าใช้จ่ายในการขายและบริหารลดลง 41.63 ล้านบาท แต่ค่าใช้จ่ายในการดำเนินงานของบริษัทกลับเพิ่มขึ้น จากรายการขาดทุนจากผลการดำเนินงานของบริษัทย่อยเป็นจำนวนเงิน 312.43 ล้านบาท

- กำไร

ในปี 2547 บริษัทได้รับผลกระทบจากโรคระบาดไข้หวัดนก ทำให้มีผลขาดทุนถึง 502.50 ล้านบาท

- อัตราผลตอบแทนจากผู้ถือหุ้น

ในปี 2547 บริษัทมีผลขาดทุนสุทธิเท่ากับ 502.50 ล้านบาท ทำให้บริษัทไม่สามารถจ่ายเงินปันผลได้ในปีนี้ ดังนั้นคณะกรรมการบริษัทมีมติงดจ่ายเงินปันผล ส่วนนโยบายการจ่ายเงินปันผลของบริษัทคือไม่น้อยกว่าร้อยละ 50 ของกำไรสุทธิ

สายธุรกิจฟักไข่

- รายได้จากการขาย

ในปี 2547 บริษัทมีรายได้จากการขายลดลง 145.25 ล้านบาท หรือลดลงคิดเป็นร้อยละ 19.27 เนื่องจากปริมาณการขายลูกไก่ลดลงถึงร้อยละ 40.81

- รายได้อื่น

ในปี 2547 บริษัทมีรายได้อื่นลดลงเป็นจำนวนเงิน 14.53 ล้านบาท ส่วนใหญ่เป็นรายได้จากการขนส่งซึ่งเรียกเก็บจากลูกค้า ซึ่งรายการดังกล่าวเป็นรายการที่เกิดจากการดำเนินงานตามปกติ

- ต้นทุนและค่าใช้จ่ายในการขายและบริหาร

ในปี 2547 ต้นทุนขายลดลง 147.07 ล้านบาท หรือลดลงคิดเป็นร้อยละ 19.38 เนื่องจากปริมาณการขายของบริษัทลดลงถึงร้อยละ 40 นอกจากนี้ต้นทุนในการผลิตลูกไก่เพิ่มขึ้น อาทิ อาหารสัตว์ และวัคซีน ทำให้ต้นทุนขายสูงขึ้น ส่วนค่าใช้จ่ายในการขายและบริหารลดลง 8.83 ล้านบาท แต่บริษัทมีค่าใช้จ่ายเพิ่มขึ้น จากการขาดทุนในการทำลายไข่ ลูกไก่ และการขายไก่พ่อแม่พันธุ์ก่อนปลดระวาง เป็นจำนวนเงิน 74.63 ล้านบาท เนื่องจากในปี 2547 ได้เกิดการแพร่ระบาดของโรคไข้หวัดนกในไทย ทำให้บริษัทต้องตัดวงจรการผลิตลง

- กำไร

ในปี 2547 บริษัทมีผลขาดทุนสุทธิเท่ากับ 115.23 ล้านบาท หรือขาดทุนต่อหุ้นเท่ากับ 3.29 บาท เนื่องจากเกิดการแพร่ระบาดของโรคไข้หวัดนก

- อัตราผลตอบแทนจากผู้ถือหุ้น

ในปี 2547 บริษัทมีผลขาดทุนสุทธิเท่ากับ 115.23 ล้านบาท ทำให้บริษัทไม่สามารถจ่ายเงินปันผลได้ในปีนี้ ดังนั้นคณะกรรมการบริษัทมีมติงดจ่ายเงินปันผล ส่วนนโยบายการจ่ายเงินปันผลของบริษัทขึ้นอยู่กับผลการดำเนินงานของบริษัทเป็นหลัก

สายธุรกิจฟาร์มเลี้ยงไก่

- รายได้จากการขาย

ในปี 2547 บริษัทมีรายได้จากการขายลดลง 871.37 ล้านบาท คิดเป็นร้อยละ 30.84 เนื่องจากการเกิดแพร่ระบาดของโรคไข้หวัดนก ทำให้บริษัทลดกำลังการผลิตลง

- รายได้อื่น

ในปี 2547 รายได้อื่นเพิ่มขึ้น 2.66 ล้านบาท ซึ่งรายการดังกล่าวเป็นรายการที่เกิดจากการดำเนินงานตามปกติ

- ต้นทุนและค่าใช้จ่ายในการขายและบริหาร

ในปี 2547 ต้นทุนขายลดลง 409.68 ล้านบาท หรือลดลงคิดเป็นร้อยละ 17.44 เนื่องจากปริมาณการขายลดลงถึงร้อยละ 22 ส่วนค่าใช้จ่ายในการขายและบริหารเพิ่มขึ้น 3.87 ล้านบาท นอกจากนี้ยังมีรายการขาดทุนจากการทำลายไก่เป็นจำนวนเงิน 72.14 ล้านบาท เนื่องจากได้รับผลกระทบจากโรคไข้หวัดนก ทำให้บริษัทต้องลดปริมาณการผลิตลงโดยทำลายไก่เป็นจำนวนถึง 2.94 ล้านตัว

- กำไร

ในปี 2547 บริษัทมีผลขาดทุน 81.97 ล้านบาท ทั้งนี้มาจากผลกระทบของการระบาดของโรคไข้หวัดนก

- อัตราผลตอบแทนจากผู้ถือหุ้น

ในปี 2547 บริษัทมีผลขาดทุนสุทธิเท่ากับ 81.97 ล้านบาท หรือขาดทุนต่อหุ้นเท่ากับ 1.49 บาท คณะกรรมการบริษัทได้มีมติงดจ่ายเงินปันผล ส่วนนโยบายการจ่ายเงินปันผลของบริษัทขึ้นอยู่กับผลการดำเนินงานของบริษัทเป็นหลัก

สายธุรกิจอาหารสัตว์

- รายได้จากการขาย

ในปี 2547 บริษัทมีรายได้จากการขายลดลงเป็นจำนวนเงิน 1,249 ล้านบาท เนื่องจากรายได้จากการขายอาหารสัตว์ลดลงถึงร้อยละ 38 ส่วนปริมาณการขายอาหารสัตว์น้ำเพิ่มขึ้นเพียงร้อยละ 6 สืบเนื่องจากโรคระบาดไข้หวัดนก ส่งผลให้เกษตรกรผู้เลี้ยงไก่ลดกำลังการผลิตลง

- รายได้อื่น

ในปี 2547 บริษัทมีรายได้อื่นๆ ลดลง 50.49 ล้านบาท เนื่องจากรายได้ค่าบรรทุกสินค้าลดลง 23 ล้านบาท อีกทั้งบริษัทได้รับากรคืน 19 ทวิ จากการนำเข้าวัตถุดิบที่ใช้ในการผลิตอาหารสัตว์ลดลงถึง 11 ล้านบาท เนื่องจากการส่งออกเนื้อไก่ของบริษัทแม่ในปีนี้ลดลงถึงร้อยละ 69 ซึ่งรายการดังกล่าวข้างต้นเป็นรายการที่เกิดจากการดำเนินงานตามปกติ

- ต้นทุนและค่าใช้จ่ายในการขายและบริหาร

ในปี 2547 ต้นทุนการขายลดลง 1,233 ล้านบาท เนื่องจากรายได้ค่าบรรทุกสินค้าลดลง ส่วนค่าใช้จ่ายในการขายและบริหารเพิ่มขึ้น 15 ล้านบาท

- กำไร

อัตรากำไรของปี 2547 ลดลง เนื่องจากการแพร่ระบาดของโรคไข้หวัดนกส่งผลให้ปริมาณการขายอาหารสัตว์ลดลง โดยเฉพาะการขายอาหารไก่ ทำให้ผลการดำเนินงานในปีนี้มีผลขาดทุน 129.72 ล้านบาท หรือขาดทุนต่อหุ้นเท่ากับ 3.24 บาท

- อัตราผลตอบแทนจากผู้ถือหุ้น

ในปี 2547 บริษัทมีผลขาดทุนสุทธิ เท่ากับ 129.72 ล้านบาท หรือขาดทุนต่อหุ้นเท่ากับ 3.24 บาท คณะกรรมการบริษัทได้มีมติให้งดจ่ายเงินปันผลในปีนี้ ทั้งนี้นโยบายการจ่ายเงินปันผลของบริษัทขึ้นอยู่กับผลการดำเนินงานของบริษัทเป็นหลัก

สายธุรกิจผลิตภัณฑ์อาหารแปรรูป

- รายได้จากการขาย

ในปี 2547 บริษัทมีรายได้จากการขายเพิ่มขึ้น 30.36 ล้านบาท เนื่องจากรายได้จากการขายเพิ่มขึ้น คิดเป็นร้อยละ 19.50

- รายได้อื่น

ในปี 2547 และปี 2546 รายได้อื่น มีจำนวนใกล้เคียงกัน คือ 824,687 บาท และ 695,574 บาท ตามลำดับ ซึ่งรายการดังกล่าวเป็นรายการที่เกิดจากการดำเนินงานตามปกติ

- ต้นทุนและค่าใช้จ่ายในการขายและบริหาร

ในปี 2547 ต้นทุนขายเพิ่มขึ้นเป็นจำนวนเงิน 25 ล้านบาท เนื่องจากรายได้จากการขายเพิ่มขึ้น คิดเป็นร้อยละ 19 ส่วนค่าใช้จ่ายในการขายและบริหารเพิ่มขึ้น 2.40 ล้านบาท

- กำไร

ในปี 2547 บริษัทมีผลขาดทุนสุทธิ 2.77 ล้านบาท หรือขาดทุนต่อหุ้นเท่ากับ 9.24 บาท

- อัตราผลตอบแทนจากผู้ถือหุ้น

ในปี 2547 บริษัทมีผลขาดทุนสุทธิ 2.77 ล้านบาท ในปีนี้คณะกรรมการบริษัทได้มีมติจ่ายเงินปันผล ส่วนนโยบายการจ่ายเงินปันผลของบริษัทขึ้นอยู่กับผลการดำเนินงานของบริษัทเป็นหลัก

สายธุรกิจซื้อ-ขายวัตถุดิบ

บริษัทย่อยแห่งนี้เริ่มจัดตั้งขึ้นในปลายปี 2546 โดยมีวัตถุประสงค์หลักคือ ทำฟาร์มเลี้ยงไก่ปุ๋ยพันธุ์ แต่เนื่องจากการเกิดโรคระบาดไข้หวัดนกอย่างหนัก ทำให้คณะกรรมการบริษัทชะลอการลงทุนทำฟาร์มเลี้ยงไก่ปุ๋ยพันธุ์ออกไปก่อน ในปี 2547 บริษัทย่อยแห่งนี้ ได้เริ่มทำธุรกิจซื้อขายวัตถุดิบ โดยรับทำหน้าที่เป็นตัวแทนรับซื้อวัตถุดิบจากบุคคลภายนอกแล้วขายวัตถุดิบที่รับซื้อมานั้น ให้กับบริษัทในกลุ่มจีเอฟพีที โดยมีรายได้จากการขายเท่ากับ 169 ล้านบาท ต้นทุนและค่าใช้จ่ายในการขายและบริหารเท่ากับ 166.90 ล้านบาท มีกำไรสุทธิเท่ากับ 1.47 ล้านบาท กำไรต่อหุ้นเท่ากับ 0.24 บาท ถึงแม้ว่าบริษัทจะมีกำไรในปีนี้ก็ตาม แต่เนื่องจากบริษัทเริ่มจัดตั้ง ดังนั้นคณะกรรมการบริษัทได้มีมติจ่ายเงินปันผลในปีนี้ ส่วนนโยบายการจ่ายเงินปันผลของบริษัทขึ้นอยู่กับผลการดำเนินงานของบริษัทเป็นหลัก



ฐานะการเงิน สินทรัพย์

(1) ส่วนประกอบของสินทรัพย์ สินทรัพย์หมุนเวียน

ในปี 2547 สินทรัพย์หมุนเวียนลดลง 140 ล้านบาท เนื่องจากรายการเงินสดและรายการเทียบเท่าเงินสด และลูกหนี้การค้า และตัวเงินรับลดลง

ที่ดิน อาคาร และ อุปกรณ์

ในปี 2547 ที่ดิน อาคาร และอุปกรณ์เพิ่มขึ้น 157.03 ล้านบาท โดยเพิ่มขึ้นในส่วนของงานระหว่างก่อสร้าง ซึ่งรายการดังกล่าวนี้เกิดจากการขยายกำลังการผลิตของบริษัทตั้งแต่ปีที่ผ่านมา

สินทรัพย์อื่น

ในปี 2547 นี้ สินทรัพย์หมุนเวียนอื่นเพิ่มขึ้น 65 ล้านบาท ซึ่งเป็นการเพิ่มจากรายการค่าใช้จ่ายจ่ายล่วงหน้า

(2) คุณภาพของสินทรัพย์ ลูกหนี้

จากตัวเลขในงบการเงิน จะเห็นว่าระยะเวลาการเก็บหนี้เฉลี่ยลดลงจาก 23 วัน ในปี 2546 มาเป็น 19 วัน ในปี 2547 และในปีนั้นบริษัทได้มีการตั้งสำรองค่าเผื่อหนี้สงสัยจะสูญเพิ่มขึ้นเป็นจำนวนเงิน 38 ล้านบาท หรือคิดเป็นร้อยละ 1.37 ของยอดขายรวม

สภาพคล่อง

(1) กระแสเงินสด

จากงบกระแสเงินสดในปี 2547 จะเห็นว่าบริษัทมีเงินสดสุทธิใช้ไปจากกิจกรรมการดำเนินงานเป็นจำนวนเงิน 523.79 ล้านบาท เนื่องจากในปี 2547 บริษัทมีผลขาดทุนสุทธิเป็นจำนวนเงิน 502 ล้านบาท ส่วนกระแสเงินสดจากกิจกรรมการลงทุนนั้น บริษัทได้มีการใช้เงินสดไป 596 ล้านบาท ซึ่งส่วนใหญ่拿去ซื้อสินทรัพย์ถาวร เนื่องจากบริษัทได้มีการขยายกำลังการผลิตในส่วนการผลิตสินค้าเนื้อไก่ปรุงสุก ส่วนเงินสดที่ได้จากกิจกรรมจัดหาเงินนั้น มีจำนวนเงิน 989 ล้านบาท ซึ่งเงินสดที่ได้มานั้น ส่วนใหญ่ได้จากเงินเบิกเกินบัญชี เงินกู้ยืมระยะสั้น และเงินกู้ยืมระยะยาว

(2) อัตราส่วนสภาพคล่องที่สำคัญ

อัตราส่วนสินทรัพย์หมุนเวียนต่อหนี้สินหมุนเวียนเท่ากับ 0.75 เท่า บริษัทคงไม่เกิดปัญหาการขาดสภาพคล่อง

(3) ระยะเวลาครบกำหนดหนี้ระยะสั้นที่มีผลต่อสภาพคล่อง

ถึงแม้ว่าในปี 2547 หนี้ระยะสั้นของบริษัทจะเพิ่มขึ้นถึง 479 ล้านบาท ซึ่งหนี้ระยะสั้นส่วนใหญ่อยู่ในรูปของเงินเบิกเกินบัญชี และเงินกู้ยืมระยะสั้น แต่บริษัทคาดว่าจะไม่มีปัญหาในการชำระหนี้ตามระยะเวลาที่กำหนด

รายจ่ายลงทุน

(1) รายจ่ายเงินลงทุนที่ผ่านมา

ในปี 2547 บริษัทมีรายจ่ายจากกิจกรรมการลงทุนลดลงจากปีที่แล้วเป็นจำนวนเงิน 129 ล้านบาท ส่วนใหญ่เกิดจากการซื้อสินทรัพย์ถาวรเป็นจำนวนเงิน 458 ล้านบาท ซึ่งเป็นทรัพย์สินในส่วนของขยายกำลังการผลิตของโรงงานแปรรูปเนื้อไก่ปรุงสุก โดยส่วนใหญ่จะเป็นการซื้อเครื่องจักร

(2) แผนจ่ายเงินลงทุน

ในปี 2548 นี้ บริษัทมีโครงการที่จะขยายกำลังการผลิตในส่วนของการผลิตเนื้อไก่แปรรูปปรุงสุกเพิ่มขึ้น

แหล่งที่มาของเงินทุน

(1) ความเหมาะสมของโครงสร้างเงินทุน

จากตัวเลขจากงบการเงินรวมของปี 2547 จะเห็นว่าหนี้สินต่อส่วนของผู้ถือหุ้นเพิ่มขึ้น จาก 0.62 เท่า มาเป็น 0.90 เท่า เนื่องจากหนี้ระยะสั้นของบริษัทเพิ่มขึ้นถึง 479 ล้านบาท

(2) ส่วนของผู้ถือหุ้น

ในปี 2547 ส่วนของผู้ถือหุ้นลดลง 506 ล้านบาท เนื่องจากบริษัทขาดทุน 502 ล้านบาท ส่งผลให้ส่วนของผู้ถือหุ้นลดลงดังกล่าว

(3) หนี้สิน

เงินกู้ยืมระยะยาวและระยะสั้นของบริษัทเป็นการกู้ยืมในสกุลเงินบาทเท่านั้น บริษัทไม่มีเงินกู้ยืมสกุลเงินตราต่างประเทศ ส่วนอัตราดอกเบี้ยและกำหนดเวลาชำระคืนในแต่ละวงเงิน และหลักประกัน (โปรดดูรายละเอียดหมายเหตุประกอบงบการเงิน ข้อ 17, 18, และ 19)

ปัจจัยและอิทธิพลหลักที่อาจมีผลต่อการดำเนินงานหรือฐานะการเงินในอนาคต

ภาวะอุตสาหกรรมการเลี้ยงไก่เพื่อการส่งออกของไทยในปี 2547 นี้ ประสบปัญหาในเรื่องของการเกิดโรคระบาดไข้หวัดนกตั้งแต่ต้นปี 2547 ที่ผ่านมา ถึงแม้ว่าฟาร์มเลี้ยงไก่ของบริษัทไม่มีการเกิดโรคระบาดไข้หวัดนกก็ตาม แต่บริษัทยังคงได้รับผลกระทบเช่นเดียวกัน

บทเรียนจากปี 2547 ที่ผ่านมานั้น แสดงให้เห็นชัดเจนว่าการเกิดปัญหาด้านความเชื่อมั่นในมาตรฐานด้านสุขอนามัยจะนำไปสู่ผลเสียที่ร้ายแรงและกว้างขวางต่ออุตสาหกรรมการผลิตและส่งออกผลิตภัณฑ์ไก่เนื้อโดยรวมได้

ตลาดภายในประเทศ

ทางภาครัฐและทางภาคเอกชนได้ร่วมมือกันสร้างความมั่นใจให้กับผู้บริโภคโดยมีการแนะนำให้มีการบริโภคเนื้อไก่อย่างถูกวิธี เพื่อป้องกันความหายนะในการติดเชื้อไข้หวัดนก คาดว่าคงส่งผลบวกต่อการบริโภคสินค้าเนื้อไก่ในประเทศ

ตลาดต่างประเทศ

ทางภาครัฐร่วมกับภาคเอกชน ได้มีการร่วมมือกันชี้แจงรายละเอียดสถานการณ์และการแพร่ระบาดของโรคไข้หวัดนก รวมทั้งแจ้งมาตรการการระงับการแพร่ระบาดของโรคดังกล่าว บริษัทฯ คาดว่าจะสามารถส่งออกเนื้อประเภทเนื้อไก่สุก ไปยังตลาดต่างประเทศได้มากขึ้น

Board of Directors

of GFPT Public Company Limited



1	2	3	4	5	
6	7	8	9	10	11

รายละเอียดโดยย่อเกี่ยวกับคณะกรรมการ บริษัท จีเอฟพีที จำกัด (มหาชน)

- นายประสิทธิ์ ศิริมงคลเกษม** ตำแหน่ง ประธานกรรมการบริษัท

สัดส่วนการถือหุ้นบริษัท 22,000,000 หุ้น

คุณวุฒิทางการศึกษา มัธยมศึกษา ผ่านการอบรมหลักสูตร Directors Accreditation Program

ประวัติการทำงาน ปัจจุบัน ประธานกรรมการบริษัท บมจ. ไทยอาหารสัตว์, บ. ฟาร์มกรุงเทพ จก., บมจ. จีเอฟพีที, บ. เอ็มเคเอส.ฟาร์ม จก., บ. จีเอฟ ฟูดส์ จก., บ. จีเอฟพีที - จีพี จก.
- นายวิรัช ศิริมงคลเกษม** ตำแหน่ง รองประธานกรรมการบริษัทและกรรมการผู้จัดการ

สัดส่วนการถือหุ้นบริษัท 18,000,000 หุ้น

คุณวุฒิทางการศึกษา ประถมศึกษา ผ่านการอบรมหลักสูตร Directors Accreditation Program

ประวัติการทำงาน ปัจจุบัน กรรมการผู้จัดการ บมจ. ไทยอาหารสัตว์, บ. ฟาร์มกรุงเทพ จก., บมจ. จีเอฟพีที, บ. เอ็มเคเอส.ฟาร์ม จก., บ. จีเอฟ ฟูดส์ จก., บ. จีเอฟพีที - จีพี จก.
- นพ.อนันต์ ศิริมงคลเกษม** ตำแหน่ง ประธานกรรมการบริหาร

สัดส่วนการถือหุ้นบริษัท 364,008 หุ้น

คุณวุฒิทางการศึกษา แพทยศาสตรบัณฑิต วุฒิปดจักษุแพทย์ คณะแพทยศาสตร์ มหาวิทยาลัยมหิดล

ผ่านการอบรมหลักสูตร Directors Accreditation Program

ประวัติการทำงาน ปัจจุบัน ประธานกรรมการบริหาร บมจ. จีเอฟพีที, บ. ฟาร์มกรุงเทพ จก., บ. เอ็มเคเอส.ฟาร์ม จก., บ. จีเอฟ ฟูดส์ จก., บ. จีเอฟพีที - จีพี จก.

กรรมการ บมจ. ไทยอาหารสัตว์

นายกสมาคมผู้ผลิตไก่เพื่อส่งออกไทย, รองประธานกลุ่มอาหารสุขภาพอุตสาหกรรมแห่งประเทศไทย

กรรมการ สภาผู้ส่งสินค้าทางเรือแห่งประเทศไทย
- นางสมสิริ อิงโพธิ์ชัย** ตำแหน่ง กรรมการบริหาร

สัดส่วนการถือหุ้นบริษัท 275,000 หุ้น

คุณวุฒิทางการศึกษา ประถมศึกษา ผ่านการอบรมหลักสูตร Directors Accreditation Program

ประวัติการทำงาน ปัจจุบัน กรรมการรองกรรมการผู้จัดการใหญ่ บมจ. ไทยอาหารสัตว์, กรรมการ บมจ. จีเอฟพีที, บ. ฟาร์มกรุงเทพ จก., บ. เอ็มเคเอส. ฟาร์ม จก., บ. จีเอฟ ฟูดส์ จก., บ. จีเอฟพีที - จีพี จก.

5. นางปรานี ภาคสุข สัดส่วนการถือหุ้นบริษัท คุณวุฒิทางการศึกษา ประวัติการทำงานปัจจุบัน	ตำแหน่ง กรรมการบริหารและผู้อำนวยการฝ่ายการเงิน 1,251,000 หุ้น ปริญญาตรี บริหารธุรกิจ มหาวิทยาลัยรามคำแหง ผ่านการอบรมหลักสูตร Directors Accreditation Program ปัจจุบัน กรรมการและผู้อำนวยการฝ่ายการเงิน บมจ. จีเอฟพีที กรรมการ บมจ. กรุงเทพมหานครสัตว์, บ. ฟาร์มกรุงเทพ จก., บ. เอ็มเคเอส ฟาร์ม จก., บ. จีเอฟ ฟู้ดส์ จก., บ. จีเอฟพีที - จีพี จก.
6. นายเฉลิม สุขันธ์จร สัดส่วนการถือหุ้นบริษัท คุณวุฒิทางการศึกษา ประวัติการทำงาน	ตำแหน่ง ประธานกรรมการตรวจสอบและกรรมการอิสระ 200 หุ้น ปริญญาตรี นิติศาสตร์ มหาวิทยาลัยธรรมศาสตร์ ผ่านการอบรมหลักสูตร Directors Accreditation Program 2539-2543 ที่ปรึกษากฎหมาย บ. คอมลิ่ง จก., บ. ซีวีดี จก., บ. เสริมานพ จก., บมจ. ดีทีซี ปัจจุบัน กรรมการอิสระ บมจ. จีเอฟพีที ประธานกรรมการตรวจสอบ บมจ. จีเอฟพีที
7. นพ. สาธิต กรณศ สัดส่วนการถือหุ้นบริษัท คุณวุฒิทางการศึกษา ประวัติการทำงาน	ตำแหน่ง กรรมการตรวจสอบและกรรมการอิสระ - หุ้น วทบ.พบ. วุฒิปริญญาตรีวิทยาศาสตร์ และศึกษาระดับปริญญาตรี มหาวิทยาลัยมหิดล ผ่านการอบรมหลักสูตร Directors Accreditation Program 2524-2543 อาจารย์ คณะแพทยศาสตร์ รพ.รามาธิบดี ปัจจุบัน กรรมการตรวจสอบและกรรมการอิสระ บมจ. จีเอฟพีที
8. นายอนุจักร จิตติอำไพ สัดส่วนการถือหุ้นบริษัท คุณวุฒิทางการศึกษา ประวัติการทำงาน	ตำแหน่ง กรรมการตรวจสอบและกรรมการอิสระ - หุ้น ปริญญาโท University Notre Dame South Bend, Indiana, U.S.A. (M.B.A.) ผ่านการอบรมหลักสูตร Directors Accreditation Program 2536-2540 รองกรรมการผู้จัดการ บงก.เอกพัฒน์ จำกัด (มหาชน) 2541-2541 ผู้จัดการฝ่ายการเงิน บ. แอสสิริ จก. ปัจจุบัน กรรมการผู้จัดการ บ. สยามเกษตร จก., กรรมการตรวจสอบ บมจ. จีเอฟพีที
9. พล.ต.ท.อุทัย อุเทนพิพัฒน์ สัดส่วนการถือหุ้นบริษัท คุณวุฒิทางการศึกษา ประวัติการทำงาน	ตำแหน่ง กรรมการอิสระ (ลาออกเมื่อ 1 มกราคม 2548) - หุ้น แพทยศาสตรบัณฑิต แพทยศาสตร์ ศิริราชพยาบาล มหาวิทยาลัยมหิดล ปัจจุบัน ประธานกรรมการอำนวยการ ร้านสหกรณ์กรุงเทพ กรรมการอิสระ บมจ. จีเอฟพีที
10. นางสาววรรณิ ศิริมงคลเกษม สัดส่วนการถือหุ้นบริษัท คุณวุฒิทางการศึกษา ประวัติการทำงาน	ตำแหน่ง กรรมการบริษัท 800,000 หุ้น ปริญญาตรี ศึกษาศาสตร์ มหาวิทยาลัยศรีนครินทรวิโรฒ ผ่านการอบรมหลักสูตร Directors Accreditation Program 2539-2542 ผู้จัดการอาวุโสฝ่ายนำเข้าสินค้าและวัตถุดิบ ปัจจุบัน ผู้อำนวยการฝ่ายนำเข้าสินค้าและวัตถุดิบ บมจ. กรุงเทพมหานครสัตว์ กรรมการ บมจ. จีเอฟพีที
11. นายสุจิน ศิริมงคลเกษม สัดส่วนการถือหุ้นบริษัท คุณวุฒิทางการศึกษา ประวัติการทำงาน	ตำแหน่ง กรรมการบริษัท 22,279,510 หุ้น ปริญญาตรี เศรษฐศาสตร์ Boston University ผ่านการอบรมหลักสูตร Directors Certification Program 2538-2539 พนักงานบัญชี บมจ. กรุงเทพมหานครสัตว์ 2539-2540 ผู้ช่วยผู้จัดการฝ่ายจัดซื้อ บมจ. กรุงเทพมหานครสัตว์ ปัจจุบัน ผู้จัดการแผนกจัดซื้อไก่เนื้อ บมจ. จีเอฟพีที กรรมการ บมจ. จีเอฟพีที

Corporate Governance



การกำกับดูแลกิจการ

นโยบายเกี่ยวกับการกำกับดูแลกิจการ

ตามที่ตลาดหลักทรัพย์แห่งประเทศไทยได้มีการส่งเสริมอย่างต่อเนื่อง ให้บริษัทจดทะเบียนมีระบบการกำกับดูแลกิจการที่ดี ซึ่งเป็นปัจจัยหลักในการเสริมสร้างให้องค์กรมีระบบการเติบโตแบบยั่งยืน และมีประสิทธิภาพมากยิ่งขึ้น

บริษัท จีเอฟพีที จำกัด (มหาชน) ได้ตระหนักถึงความสำคัญของการกำกับดูแลกิจการที่ดี โดยที่บริษัทเชื่อมั่นว่าการดำเนินตามแนวปฏิบัติดังกล่าว จะเป็นประโยชน์ต่อการดำเนินธุรกิจของบริษัท ตลอดจนเป็นการเสริมสร้างความเชื่อมั่นให้เกิด แก่ผู้ถือหุ้น ผู้ลงทุน และผู้ที่เกี่ยวข้องทุกฝ่าย

สิทธิและความเท่าเทียมกันของผู้ถือหุ้น

บริษัทให้ความสำคัญในสิทธิของผู้ถือหุ้นทุกรายอย่างเท่าเทียมกัน ทั้งในด้านการได้รับข้อมูลข่าวสารของบริษัท สิทธิในการลงคะแนนเสียงในการประชุม รวมทั้งรับฟังข้อคิดเห็นต่างๆ ของผู้ถือหุ้นทุกราย

สิทธิของผู้มีส่วนได้เสียกลุ่มต่างๆ

ถึงแม้ว่าผู้มีส่วนได้เสียในแต่ละกลุ่มจะมีวัตถุประสงค์ และความคาดหวังต่อกิจการที่แตกต่างกัน แต่บริษัทก็ให้ความสำคัญในสิทธิของผู้มีส่วนได้เสียในกลุ่มต่างๆ อย่างเท่าเทียมกัน ไม่ว่าจะเป็นผู้บริหาร ผู้ถือหุ้น ผู้ลงทุน กลุ่มลูกค้า หรือคู่ค้า ซึ่งบริษัทจะเน้นถึงความโปร่งใสและความยุติธรรมต่อผู้มีส่วนได้เสียทุกฝ่าย

การประชุมผู้ถือหุ้น

ในปี 2547 นี้ บริษัทได้จัดให้มีการประชุมผู้ถือหุ้นจำนวน 1 ครั้ง โดยมีการกำหนดวาระที่ชัดเจนและความเห็นของคณะกรรมการ ซึ่งบริษัทได้จัดส่งเอกสารการประชุมเป็นการล่วงหน้า เพื่อให้ผู้ถือหุ้นได้มีเวลาศึกษาข้อมูลอย่างเพียงพอก่อนเข้าร่วมประชุม นอกจากนี้ บริษัทได้เปิดโอกาสให้ผู้ถือหุ้นตั้งคำถามเพื่อแลกเปลี่ยนข้อคิดเห็นกับทางผู้บริหาร อันจะเป็นประโยชน์ต่อการดำเนินงานของบริษัท

ภาวะผู้นำและวิสัยทัศน์

คณะกรรมการบริษัทประกอบด้วยกรรมการที่มีความรู้ ความสามารถ และประสบการณ์ในการดำเนินธุรกิจ ทำหน้าที่ในการกำหนดนโยบาย ทิศทางการดำเนินงาน และควบคุมดูแลให้ฝ่ายจัดการบริหารงานให้เป็นไปตามนโยบายที่กำหนดไว้ อย่างมีประสิทธิภาพและประสิทธิผล โดยปฏิบัติหน้าที่ตามกฎหมาย วัตถุประสงค์ ข้อบังคับบริษัท และมติที่ประชุมผู้ถือหุ้น ด้วยความรับผิดชอบ ซื่อสัตย์สุจริต ะมัดระวัง และหลักการข้อพึงปฏิบัติที่ดี เพื่อสิทธิประโยชน์ของบริษัทและผู้ถือหุ้นเป็นสำคัญ

คณะกรรมการบริษัทได้ให้ความสำคัญเป็นอย่างยิ่งกับระบบควบคุมภายในและการตรวจสอบภายในให้มีการดำเนินการอย่างมีประสิทธิภาพ รวมถึงการจัดให้มีระบบการประเมินความเสี่ยงเพื่อให้มีระบบควบคุมที่ดี และเป็นเครื่องมือในการลดความเสี่ยงในการดำเนินธุรกิจ ตลอดจนมีระบบการสอบทานเพื่อให้การดำเนินงานเป็นไปตามข้อกำหนดกฎหมายและมีการควบคุมที่ดี ในด้านผู้ปฏิบัติงาน บริษัทได้กำหนดวินัยข้อบังคับที่พนักงานต้องถือปฏิบัติและกำหนดข้อพึงปฏิบัติ (Code of Conduct) นอกจากนี้ คณะกรรมการบริษัทยังได้แต่งตั้งคณะกรรมการตรวจสอบ ซึ่งเป็นองค์ประกอบส่วนหนึ่งของนโยบายการกำกับดูแลกิจการที่ดี ให้ปฏิบัติหน้าที่ที่คณะกรรมการมอบหมาย รวมถึงการสอบทานให้มีรายงานทางการเงินอย่างถูกต้องและเปิดเผยอย่างเพียงพอ

ความขัดแย้งของผลประโยชน์

บริษัทได้กำหนดแนวทางการเก็บรักษาและการป้องกันการรั่วไหลของข้อมูลภายใน โดยได้แจ้งแนวทางให้แก่คณะกรรมการ พนักงาน และผู้ที่เกี่ยวข้องได้ทราบ เพื่อเป็นการลดความขัดแย้งของผลประโยชน์

จริยธรรมธุรกิจ

บริษัทได้จัดทำแนวทางเกี่ยวกับจริยธรรมทางธุรกิจ เพื่อให้กรรมการและลูกจ้างได้รับทราบ และเข้าใจถึงมาตรฐานการปฏิบัติตนตามที่บริษัทและผู้ถือหุ้นคาดหวัง รวมทั้งเฝ้าสังเกตให้มีการปฏิบัติตามอย่างจริงจัง

การถ่วงดุลของกรรมการที่ไม่เป็นผู้บริหาร

บริษัท จีเอฟพีที จำกัด (มหาชน) มีกรรมการทั้งหมด 11 ท่าน ซึ่งเป็นกรรมการอิสระจำนวน 4 ท่าน และกรรมการทั้ง 4 ท่านนี้ไม่ได้เป็นลูกจ้าง หรือผู้บริหารกิจการของบริษัท ดังนั้นกรรมการทั้ง 4 ท่านนี้ มีอิสระในการให้ความเห็นในการตรวจสอบระบบการควบคุมภายในของบริษัท และสามารถให้ข้อคิดเห็นในการแก้ไขจุดบกพร่องแก่คณะกรรมการบริษัท

การรวมหรือแยกตำแหน่ง

บริษัทได้มีการแยกตำแหน่งระหว่างประธานกรรมการบริษัท ประธานกรรมการบริหาร และกรรมการผู้จัดการเพื่อไม่ให้คนใดคนหนึ่งมีอำนาจโดยไม่จำกัด

ค่าตอบแทนผู้บริหาร

1. ค่าตอบแทนที่เป็นตัวเงิน

ค่าตอบแทนในฐานะกรรมการ

ค่าตอบแทนกรรมการรวม 11 ราย เท่ากับ 4,030,000 บาท ในปี 2547 โดยเป็นค่าตอบแทนในรูปเบี้ยประชุม โดยมีรายละเอียดดังนี้

ชื่อ-สกุล	ตำแหน่ง	ค่าตอบแทนต่อปี
1. คุณประสิทธิ์ ศิริมงคลเกษม	ประธานกรรมการบริษัท	455,000 บาท
2. คุณเฉลิม สุคนธ์ขจร	ประธานกรรมการตรวจสอบและกรรมการอิสระ	455,000 บาท
3. คุณอนุจิตร จิตฤติอำไพ	กรรมการตรวจสอบและกรรมการอิสระ	390,000 บาท
4. นพ. สาทิต กรณิศ	กรรมการตรวจสอบและกรรมการอิสระ	390,000 บาท
5. คุณวิรัช ศิริมงคลเกษม	รองประธานกรรมการบริษัทและกรรมการผู้จัดการ	390,000 บาท
6. นพ.อนันต์ ศิริมงคลเกษม	ประธานกรรมการบริหาร	390,000 บาท
7. คุณสมสิริ อิงโพธิ์ชัย	กรรมการบริหาร	390,000 บาท
8. คุณปรานี ภาคสุข	กรรมการบริหาร	390,000 บาท
9. คุณวรรณิ์ ศิริมงคลเกษม	กรรมการบริษัท	260,000 บาท
10. คุณสุจิน ศิริมงคลเกษม	กรรมการบริษัท	260,000 บาท
11. พล.ต.ท. อุทัย อุเทนพิพัฒน์	กรรมการอิสระ	260,000 บาท

ค่าตอบแทนในฐานะผู้บริหาร

ค่าตอบแทนผู้บริหารในปี 2547 จำนวน 14 ราย เท่ากับ 11,478,103 บาท

2. ค่าตอบแทนอื่น

-ไม่มี

การประชุมคณะกรรมการ

บริษัทได้จัดให้มีการประชุมคณะกรรมการบริษัทเป็นประจำทุกเดือน โดยมีการกำหนดวาระที่ชัดเจนและนำเสนอเอกสารให้กรรมการได้พิจารณาเป็นการล่วงหน้า เพื่อให้คณะกรรมการได้มีเวลาศึกษาข้อมูลก่อนเข้าร่วมประชุม โดยในปี 2547 ที่ผ่านมานี้ คณะกรรมการได้เข้าร่วมประชุมตามรายละเอียดดังนี้

รายชื่อ		ตำแหน่ง	การเข้าร่วมประชุม/การประชุมทั้งหมด (ครั้ง)
1.	นายประสิทธิ์ ศิริมงคลเกษม	ประธานกรรมการบริษัท	12/12
2.	นายวิรัช ศิริมงคลเกษม	รองประธานกรรมการบริษัทและกรรมการผู้จัดการ	12/12
3.	นพ.อนันต์ ศิริมงคลเกษม	ประธานกรรมการบริหาร รองกรรมการผู้จัดการและเลขานุการบริษัท	12/12
4.	นายเฉลิม สุคนธ์ขจร	ประธานกรรมการตรวจสอบและกรรมการอิสระ	12/12
5.	นายอนุจิตร จิตฤติอำไพ	กรรมการตรวจสอบและกรรมการอิสระ	12/12
6.	นพ.สาธิต กรณศ	กรรมการตรวจสอบและกรรมการอิสระ	12/12
7.	พล.ต.ท. อุทัย อุเทนพิพัฒน์	กรรมการอิสระ	12/12
8.	นางสมสิริ อิงโพธิ์ชัย	กรรมการบริหาร	12/12
9.	นางปราณี ภาคสุข	กรรมการบริหารและผู้อำนวยการฝ่ายการเงิน	12/12
10.	นส. วรณี ศิริมงคลเกษม	กรรมการบริษัท	12/12
11.	นายสุจิน ศิริมงคลเกษม	กรรมการบริษัท	12/12

คณะกรรมการ

บริษัทไม่ได้จัดตั้งคณะกรรมการชุดอื่น ๆ เนื่องจากโครงสร้างขององค์กรค่อนข้างเล็ก

ระบบการควบคุมและการตรวจสอบภายใน

บริษัทได้มีการจัดทำประเมินระบบควบคุมภายในของบริษัทของปี 2547 เมื่อวันที่ 24 กุมภาพันธ์ 2548 ในการประชุม คณะกรรมการบริษัท ครั้งที่ 2/2548 โดยมีกรรมการตรวจสอบทั้ง 3 ท่าน เข้าร่วมประชุมด้วย คณะกรรมการได้ทำการประเมินระบบการควบคุมภายในโดยซักถามข้อมูลจากฝ่ายบริหาร รวมทั้งตรวจสอบเอกสารหลักฐานที่ผู้บริหารได้จัดทำแบบประเมินไว้ สรุปได้ว่าการประเมินระบบการควบคุมภายในของบริษัทในด้านต่างๆ 5 ส่วน คือ องค์กรและสภาพแวดล้อม การบริหารความเสี่ยง การควบคุมการปฏิบัติงานของฝ่ายบริหาร ระบบสารสนเทศและการสื่อสารข้อมูลและระบบการติดตาม คณะกรรมการบริษัทมีความเห็นว่าบริษัทมีระบบการควบคุมภายในอย่างเพียงพอแล้ว

รายงานของคณะกรรมการ

รายงานความรับผิดชอบของคณะกรรมการต่อรายงานทางการเงิน

ในฐานะที่บริษัทเป็นบริษัทจดทะเบียนในตลาดหลักทรัพย์แห่งประเทศไทย คณะกรรมการขอรับผิดชอบรายงานทางการเงินของบริษัทที่จัดทำขึ้น เพื่อให้เกิดความมั่นใจว่าเป็นรายงานทางการเงินที่แสดงฐานะการเงินและผลการดำเนินงานที่เป็นจริง และสมเหตุสมผล โดยอยู่บนรากฐานของการจัดให้มีการบันทึกข้อมูลทางบัญชีที่ถูกต้อง ครบถ้วน เพียงพอ ซึ่งได้ใช้นโยบายการบัญชีที่เหมาะสมและถือปฏิบัติโดยสม่ำเสมอ รวมทั้งได้ถือปฏิบัติตามมาตรฐานการบัญชีที่รับรองโดยทั่วไป และได้มีการเปิดเผยข้อมูลสำคัญอย่างเพียงพอในหมายเหตุประกอบงบการเงิน ซึ่งผู้สอบบัญชีได้แสดงความเห็นต่องบการเงินของบริษัทในรายงานของผู้สอบบัญชีของบริษัท

ความสัมพันธ์กับผู้ลงทุน

คณะกรรมการได้ดูแลและตรวจสอบให้บริษัทเปิดเผยข้อมูลที่สำคัญอย่างถูกต้อง ทันเวลา และโปร่งใส ถึงแม้ว่าบริษัทยังไม่ได้จัดตั้งหน่วยงาน “ผู้ลงทุนสัมพันธ์” แต่ในปัจจุบันนี้ ประธานกรรมการบริหารเป็นผู้ให้ข้อมูลเบื้องต้นของบริษัท ข้อมูลเกี่ยวกับอุตสาหกรรมโดยรวม และเป็นตัวแทนในการสื่อสารกับผู้ลงทุนที่เป็นสถาบัน ผู้ถือหุ้น รวมทั้งนักวิเคราะห์ทั่วไป และภาครัฐที่เกี่ยวข้อง

Statements

from Audit Committee

รายงานคณะกรรมการตรวจสอบ



เรียนท่านผู้ถือหุ้น

คณะกรรมการตรวจสอบได้ปฏิบัติตามหน้าที่และความรับผิดชอบที่ได้รับมอบหมายจากคณะกรรมการบริษัท อาทิ การกำกับดูแลทางการเงินของบริษัทและงบการเงินรวม สอดคล้องกับมาตรฐานบัญชี ข้อกำหนดของตลาดหลักทรัพย์ และกฎหมายอื่น ๆ ที่เกี่ยวข้อง นอกจากนี้คณะกรรมการตรวจสอบ ได้มีการกำกับดูแลระบบงานตรวจสอบทั้งด้านการตรวจสอบการจัดการ การเงิน การปฏิบัติการ และการจัดระบบควบคุมภายในให้เหมาะสมและมีประสิทธิภาพในการปฏิบัติงานมากยิ่งขึ้น

ในรอบปี 2547 คณะกรรมการตรวจสอบได้สอบทานงบการเงินรายไตรมาส และงบการเงินประจำปี 2547 โดยเน้นการปฏิบัติตามมาตรฐานบัญชี และการเปิดเผยงบการเงินอย่างเพียงพอ รวมทั้งฟังการชี้แจงและได้ซักถามผู้สอบบัญชีจนเป็นที่พอใจว่า งบการเงินดังกล่าวถูกต้องตามที่ควรและได้จัดทำตามหลักการบัญชีที่รับรองทั่วไป

ในด้านการประเมินผลระบบการควบคุมภายใน พบว่า บริษัทและบริษัทย่อย มีระบบการควบคุมภายในที่เหมาะสมกับสภาพธุรกิจ และไม่พบจุดอ่อนที่เป็นสาระสำคัญ ซึ่งผู้สอบบัญชีก็ได้ให้ความเห็นสอดคล้องกัน นอกจากนี้ได้มีการประเมินระบบบริหารความเสี่ยงในด้านการผลิต การตลาด การเงิน และสภาพแวดล้อมของธุรกิจทั่วไป รวมทั้งความน่าเชื่อถือในระบบข้อมูลที่ใช้ในการบริหารของฝ่ายจัดการ พบว่ายังไม่มีความเสี่ยงใดที่จะทำให้ธุรกิจเสียหาย

สำหรับ ปี 2548 คณะกรรมการตรวจสอบได้เสนอคณะกรรมการบริษัท แต่งตั้ง นายสมชาย คุรุจิตโกศล แห่ง บริษัท เอส.เค. แอคเคาน์แต้นท์ เซอร์วิสেস จำกัด เป็นผู้สอบบัญชีอีก 1 ปี และจะนำเสนอที่ประชุมผู้ถือหุ้นอนุมัติต่อไป

นายเฉลิม สุนทรษ์ขจร
ประธานกรรมการตรวจสอบ

นายแพทย์สาริต กรณศ
กรรมการตรวจสอบ

นายอนุจิตร จิตฤติอำไพ
กรรมการตรวจสอบ

Report of the Board

of Directors' Responsibilities
for Financial Statements

รายงานความรับผิดชอบของคณะกรรมการต่อรายงานทางการเงิน



คณะกรรมการบริษัทเป็นผู้รับผิดชอบต่อการเงินรวมของบริษัท จีเอฟพีที จำกัด (มหาชน) และบริษัทย่อย และสารสนเทศทางการเงินที่ปรากฏในรายงานประจำปี งบการเงินดังกล่าว จัดทำขึ้นตามมาตรฐานการบัญชีที่รับรองทั่วไปในประเทศไทย โดยเลือกใช้นโยบายบัญชีที่เหมาะสมและถือปฏิบัติอย่างสม่ำเสมอ และใช้ดุลยพินิจอย่างระมัดระวังและประมาณการที่ดีที่สุดในการจัดทำ รวมทั้งมีการเปิดเผยข้อมูลสำคัญอย่างเพียงพอในหมายเหตุประกอบงบการเงิน

คณะกรรมการได้จัดให้มีและดำรงรักษาไว้ซึ่งระบบควบคุมภายในที่มีประสิทธิภาพและเพื่อให้มั่นใจได้อย่างมีเหตุผลว่า การบันทึกข้อมูลทางบัญชีมีความถูกต้อง ครบถ้วน และเพียงพอที่จะดำรงรักษาไว้ซึ่งสินทรัพย์ และเพื่อให้ทราบจุดอ่อนเพื่อป้องกันไม่ให้เกิดการทุจริต หรือการดำเนินการที่ผิดปกติอย่างมีสาระสำคัญ

ในการนี้ คณะกรรมการบริษัทได้มีการแต่งตั้งคณะกรรมการตรวจสอบ ซึ่งประกอบด้วยกรรมการที่ไม่เป็นผู้บริหาร เป็นผู้ดูแลรับผิดชอบเกี่ยวกับคุณภาพของรายงานทางการเงิน และระบบควบคุมภายใน และความเห็นของคณะกรรมการตรวจสอบเกี่ยวกับเรื่องดังกล่าว ปรากฏในรายงานของคณะกรรมการตรวจสอบ ซึ่งได้แสดงไว้ในรายงานประจำปีแล้ว

คณะกรรมการมีความเห็นว่า ระบบควบคุมภายในของบริษัท จีเอฟพีที จำกัด (มหาชน) โดยรวมอยู่ในระดับที่น่าพอใจ และสามารถสร้างความเชื่อมั่นอย่างมีเหตุผลต่อความเชื่อถือได้ของงบการเงินของ บริษัท จีเอฟพีที จำกัด (มหาชน) และบริษัทย่อย ณ วันที่ 31 ธันวาคม 2547

นพ.อนันต์ ศิริมงคลเกษม
ประธานกรรมการบริหาร

นายวิรัช ศิริมงคลเกษม
กรรมการผู้จัดการ

รายงานของผู้สอบบัญชีรับอนุญาต

เสนอ ผู้ถือหุ้นและคณะกรรมการของบริษัท จีเอฟพีที จำกัด (มหาชน)

ข้าพเจ้าได้ตรวจสอบงบดุลรวมและงบดุลเฉพาะบริษัท ณ วันที่ 31 ธันวาคม 2547 และ 2546 งบกำไรขาดทุนรวมและงบกำไรขาดทุนเฉพาะบริษัท งบแสดงการเปลี่ยนแปลงในส่วนของผู้ถือหุ้นรวมและงบแสดงการเปลี่ยนแปลงในส่วนของผู้ถือหุ้นเฉพาะบริษัท และงบกระแสเงินสดรวมและงบกระแสเงินสดเฉพาะบริษัทสำหรับปีสิ้นสุดวันเดียวกันของแต่ละปีของบริษัท จีเอฟพีที จำกัด (มหาชน) และบริษัทย่อย และของเฉพาะบริษัท จีเอฟพีที จำกัด (มหาชน) ซึ่งผู้บริหารของกิจการเป็นผู้รับผิดชอบต่อความถูกต้องและครบถ้วนของข้อมูลในงบการเงินเหล่านี้ ส่วนข้าพเจ้าเป็นผู้รับผิดชอบในการแสดงความเห็นต่องบการเงินดังกล่าวจากผลการตรวจสอบของข้าพเจ้า

ข้าพเจ้าได้ปฏิบัติงานตรวจสอบตามมาตรฐานการสอบบัญชีที่รับรองทั่วไป ซึ่งกำหนดให้ข้าพเจ้าต้องวางแผนและปฏิบัติงานตรวจสอบเพื่อให้ได้ความเชื่อมั่นอย่างมีเหตุผลว่า งบการเงินแสดงข้อมูลที่ขัดต่อข้อเท็จจริงอันเป็นสาระสำคัญหรือไม่ การตรวจสอบรวมถึงการใช้วิธีการทดสอบหลักฐานประกอบรายการทั้งที่เป็นจำนวนเงินและการเปิดเผยข้อมูลในงบการเงิน การประเมินความเหมาะสมของหลักการบัญชีที่กิจการใช้และประมาณการเกี่ยวกับรายการทางการเงินที่เป็นสาระสำคัญ ซึ่งผู้บริหารเป็นผู้จัดทำขึ้น ตลอดจนการประเมินถึงความเหมาะสมของการแสดงรายการที่น่าเสนอในงบการเงินโดยรวม ข้าพเจ้าเชื่อว่าการตรวจสอบดังกล่าวให้ข้อสรุปที่เป็นเกณฑ์อย่างเหมาะสมในการแสดงความเห็นของข้าพเจ้า

ข้าพเจ้าเห็นว่า งบการเงินข้างต้นนี้แสดงฐานะการเงินรวมและงบการเงินเฉพาะบริษัท ณ วันที่ 31 ธันวาคม 2547 และ 2546 ผลการดำเนินงานรวม และผลการดำเนินงานเฉพาะบริษัท และกระแสเงินสดรวมและกระแสเงินสดเฉพาะบริษัท สำหรับปีสิ้นสุดวันเดียวกันของแต่ละปีของบริษัท จีเอฟพีที จำกัด (มหาชน) และบริษัทย่อย และของเฉพาะบริษัท จีเอฟพีที จำกัด (มหาชน) โดยถูกต้องตามที่ควรในสาระสำคัญตามหลักการบัญชีที่รับรองทั่วไป

บริษัท เอส.เค.แอดเคาน์แตนท์ เซอร์วิสเชส จำกัด

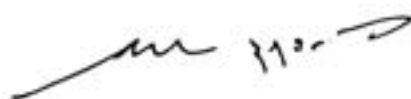

(นายสมชาย คุรุจิตโกศล)

ผู้สอบบัญชีรับอนุญาต เลขที่ 3277

กรุงเทพมหานคร
วันที่ 15 กุมภาพันธ์ 2548

บริษัท จีเอฟพีที จำกัด (มหาชน) และบริษัทย่อย

งบดุล

ณ วันที่ 31 ธันวาคม 2547 และ 2546

		งบการเงินรวม		งบการเงินเฉพาะบริษัท	
		2547	2546	2547	2546
		บาท	บาท	บาท	บาท
สินทรัพย์					
สินทรัพย์หมุนเวียน					
เงินสดและรายการเทียบเท่าเงินสด		49,773,961.36	180,173,115.67	11,782,115.68	113,290,489.30
ลูกหนี้การค้าและตัวเงินรับ-สุทธิ	(หมายเหตุ 8)	269,725,133.72	449,253,946.18	92,645,517.19	119,395,780.81
ลูกหนี้การค้าบริษัทย่อย บริษัทร่วมและบริษัทที่เกี่ยวข้องกัน	(หมายเหตุ 7.2, 9)	11,699,025.62	39,513,222.00	11,952,267.55	39,653,360.00
สินค้าคงเหลือ-สุทธิ	(หมายเหตุ 10)	1,003,481,628.66	884,532,507.09	334,832,659.42	145,900,076.71
วัสดุโรงงานและสิ้นเปลือง		140,337,045.97	103,127,285.36	21,308,044.73	21,670,445.87
เงินให้กู้ยืมระยะสั้นแก่บริษัทย่อย	(หมายเหตุ 7.2)	-	-	140,000,000.00	260,000,000.00
สินทรัพย์หมุนเวียนอื่น					
ลูกหนี้กรมสรรพากร		6,514,964.02	5,107,126.58	6,514,964.02	5,107,126.58
ค่าใช้จ่ายจ่ายล่วงหน้า		51,145,660.51	12,467,643.54	17,610,393.22	5,123,536.56
อื่น ๆ		7,739,564.75	6,876,026.00	4,112,816.54	2,920,449.59
รวมสินทรัพย์หมุนเวียน		1,540,416,984.61	1,681,050,872.42	640,758,778.35	713,061,265.42
สินทรัพย์ไม่หมุนเวียน					
ไถ่ถอนพันธบัตร-สุทธิ	(หมายเหตุ 11)	133,396,451.89	151,389,143.33	-	-
เงินลงทุนในบริษัทย่อยและบริษัทร่วม	(หมายเหตุ 12)	94,756,070.99	86,653,088.64	2,256,360,778.47	2,560,653,701.82
เงินลงทุนระยะยาว-สุทธิ	(หมายเหตุ 13)	3,650.00	6,850.00	-	-
ทรัพย์สินเพื่อให้เช่า-สุทธิ	(หมายเหตุ 14)	232,899,229.64	258,758,081.46	232,899,229.64	258,758,081.46
ที่ดิน อาคารและอุปกรณ์-สุทธิ	(หมายเหตุ 15)	3,241,925,636.58	3,084,892,682.25	672,739,643.47	613,992,955.48
ที่ดิน อาคารที่ไม่ได้ใช้ดำเนินงาน-สุทธิ	(หมายเหตุ 16)	114,205,265.98	97,486,564.58	21,953,095.00	-
ค่าความนิยมรอดับบัญชี		48,164,355.30	54,586,269.34	-	-
ภาษีเงินได้นิติบุคคลจ่ายล่วงหน้า		-	10,560,248.03	-	10,560,248.03
สินทรัพย์ไม่หมุนเวียนอื่น		5,161,276.75	8,161,875.36	1,883,212.95	1,729,426.00
รวมสินทรัพย์ไม่หมุนเวียน		3,870,511,937.13	3,752,494,802.99	3,185,835,959.53	3,445,694,412.79
รวมสินทรัพย์		5,410,928,921.74	5,433,545,675.41	3,826,594,737.88	4,158,755,678.21

หมายเหตุประกอบงบการเงินเป็นส่วนหนึ่งของงบการเงินนี้

บริษัท จีเอฟพีที จำกัด (มหาชน) และบริษัทย่อย

งบดุล

ณ วันที่ 31 ธันวาคม 2547 และ 2546

	งบการเงินรวม		งบการเงินเฉพาะบริษัท	
	2547	2546	2547	2546
	บาท	บาท	บาท	บาท
หนี้สินและส่วนของผู้ถือหุ้น				
หนี้สินหมุนเวียน				
เงินเบิกเกินบัญชีและเงินกู้ยืมระยะสั้น				
จากสถาบันการเงิน (หมายเหตุ 17, 18)	1,453,073,451.17	562,952,159.87	510,000,000.00	412,500,000.00
เจ้าหนี้การค้าและตัวเงินจ่าย	180,169,573.57	727,992,956.84	31,920,646.87	16,441,088.44
เจ้าหนี้การค้าและตัวเงินจ่าย-บริษัทย่อย				
และบริษัทร่วม (หมายเหตุ 7.2)	39,029,478.92	51,840.00	56,732,815.11	24,222,794.22
ส่วนของหนี้ระยะยาวที่กำหนดชำระในปี (หมายเหตุ 17,19)	197,500,000.00	111,250,000.00	75,000,000.00	56,250,000.00
หนี้สินหมุนเวียนอื่น				
ค่าใช้จ่ายค้างจ่าย	70,460,404.65	63,561,211.99	47,642,127.51	33,613,229.46
เจ้าหนี้อื่น	85,710,701.46	82,120,997.04	37,931,884.83	30,534,402.16
อื่น ๆ	12,819,332.06	11,929,615.47	7,796,195.08	5,103,169.11
รวมหนี้สินหมุนเวียน	2,038,762,941.83	1,559,858,781.21	767,023,669.40	578,664,683.39
หนี้สินไม่หมุนเวียน				
เงินกู้ยืมระยะยาว (หมายเหตุ 17,19)	521,250,000.00	508,750,000.00	228,750,000.00	243,750,000.00
หนี้สินไม่หมุนเวียนอื่น	8,753,873.43	16,065,327.63	8,072,492.53	11,084,420.08
รวมหนี้สินไม่หมุนเวียน	530,003,873.43	524,815,327.63	236,822,492.53	254,834,420.08
รวมหนี้สิน	2,568,766,815.26	2,084,674,108.84	1,003,846,161.93	833,499,103.47

หมายเหตุประกอบงบการเงินเป็นส่วนหนึ่งของงบการเงินนี้

บริษัท จีเอฟพีที จำกัด (มหาชน) และบริษัทย่อย
งบดุล
ณ วันที่ 31 ธันวาคม 2547 และ 2546

		งบการเงินรวม		งบการเงินเฉพาะบริษัท	
		2547	2546	2547	2546
		บาท	บาท	บาท	บาท
ส่วนของผู้อถือหุ้น	(หมายเหตุ 20)				
ทุนเรือนหุ้น					
ทุนจดทะเบียน					
หุ้นสามัญ 140,000,000 หุ้น มูลค่าหุ้นละ 10.00 บาท		1,400,000,000.00	1,400,000,000.00	1,400,000,000.00	1,400,000,000.00
ทุนที่ออกและเรียกชำระแล้ว					
หุ้นสามัญ 125,382,100 หุ้น มูลค่าหุ้นละ 10.00 บาท		1,253,821,000.00	1,253,821,000.00	1,253,821,000.00	1,253,821,000.00
ส่วนเกินมูลค่าหุ้น		525,000,000.00	525,000,000.00	525,000,000.00	525,000,000.00
ส่วนเกินทุนจากการตีราคาที่ดินของบริษัทย่อย (หมายเหตุ 15)		622,932,289.33	622,932,289.33	622,932,289.33	622,932,289.33
รายการกำไร(ขาดทุน)ที่ยังไม่เกิดขึ้นจริงในหลักทรัพย์เพื่อขาย		(1,350.00)	1,850.00	(1,350.00)	1,850.00
กำไร(ขาดทุน)สะสม					
จัดสรรแล้ว					
สำรองตามกฎหมาย		69,555,368.93	69,555,368.93	69,555,368.93	69,555,368.93
ยังไม่ได้จัดสรร		351,441,267.69	853,946,066.48	351,441,267.69	853,946,066.48
รวมส่วนของผู้อถือหุ้นของบริษัทใหญ่		2,822,748,575.95	3,325,256,574.74	2,822,748,575.95	3,325,256,574.74
ส่วนของผู้อถือหุ้นส่วนน้อย		19,413,530.53	23,614,991.83	-	-
รวมส่วนของผู้อถือหุ้น		2,842,162,106.48	3,348,871,566.57	2,822,748,575.95	3,325,256,574.74
รวมหนี้สินและส่วนของผู้อถือหุ้น		5,410,928,921.74	5,433,545,675.41	3,826,594,737.88	4,158,755,678.21

หมายเหตุประกอบงบการเงินเป็นส่วนหนึ่งของงบการเงินนี้

บริษัท จีเอฟพีที จำกัด (มหาชน) และบริษัทย่อย
งบกำไรขาดทุน
สำหรับปี สิ้นสุดวันที่ 31 ธันวาคม 2547 และ 2546

	งบการเงินรวม		งบการเงินเฉพาะบริษัท	
	2547	2546	2547	2546
	บาท	บาท	บาท	บาท
รายได้จากการดำเนินงาน				
รายได้จากการขาย (หมายเหตุ 22)	5,376,626,314.66	7,489,938,141.61	3,033,871,588.22	4,133,700,752.43
กำไรจากการขายไปพ่อแม่พันธุ์ปลดะวาง	-	10,879,728.04	-	-
รายได้อื่น	78,392,615.19	99,039,048.37	60,209,147.44	31,966,744.49
ส่วนแบ่งกำไรในบริษัทย่อย	-	-	-	395,583,966.01
ส่วนแบ่งกำไรในบริษัทร่วม	8,102,982.35	10,628,123.03	8,102,982.35	10,628,123.03
รวมรายได้	5,463,121,912.20	7,610,485,041.05	3,102,183,718.01	4,571,879,585.96
ค่าใช้จ่ายจากการดำเนินงาน				
ต้นทุนขาย (หมายเหตุ 22)	5,189,998,634.32	6,709,665,512.82	3,054,205,250.50	4,052,063,540.88
ค่าใช้จ่ายในการขายและบริหาร	495,440,140.30	579,257,658.50	185,977,209.02	227,609,949.82
ขาดทุนจากการขายไปพ่อแม่พันธุ์ปลดะวาง	35,504,564.48	-	-	-
ขาดทุนจากการทำลายไข่	111,267,332.31	-	-	-
ขาดทุนจากการด้อยค่าสินทรัพย์	19,910,643.58	-	9,852,356.50	-
ขาดทุนจากการด้อยค่าของไปพ่อแม่พันธุ์แม่พันธุ์	636,174.72	-	-	-
ขาดทุนจากการตีราคาสินค้าคงเหลือลดลง	7,155,796.70	5,879,072.53	5,766,023.26	3,588,958.61
หนี้สงสัยจะสูญ(โอนกลับ)	39,074,476.08	9,912,527.73	(185,460.00)	719,722.35
ส่วนแบ่งขาดทุนในบริษัทย่อย	-	-	312,429,705.70	-
ค่าตอบแทนกรรมการ (หมายเหตุ 23)	4,680,000.00	4,770,000.00	4,030,000.00	4,070,000.00
รวมค่าใช้จ่าย	5,903,667,762.49	7,309,484,771.58	3,572,075,084.98	4,288,052,171.66
กำไร(ขาดทุน)ก่อนดอกเบี้ยจ่าย และภาษีเงินได้นิติบุคคล	(440,545,850.29)	301,000,269.47	(469,891,366.97)	283,827,414.30
ดอกเบี้ยจ่าย	(65,428,202.73)	(47,527,005.79)	(32,613,431.82)	(29,532,902.46)
ภาษีเงินได้นิติบุคคล (หมายเหตุ 24)	(693,387.91)	(477,703.28)	-	-
กำไร(ขาดทุน)ก่อนส่วนของผู้ถือหุ้นส่วนน้อย	(506,667,440.93)	252,995,560.40	(502,504,798.79)	254,294,511.84
บวก(หัก)ขาดทุน(กำไร)ก่อนการซื้อหุ้น	-	(8,502.24)	-	-
บวก(หัก)ขาดทุน(กำไร)ของผู้ถือหุ้นส่วนน้อย	4,162,642.14	1,307,453.68	-	-
กำไร(ขาดทุน)สุทธิ ส่วนของบริษัท จีเอฟพีที จำกัด (มหาชน)	(502,504,798.79)	254,294,511.84	(502,504,798.79)	254,294,511.84
กำไร(ขาดทุน)ต่อหุ้นขั้นพื้นฐาน (หมายเหตุ 21)				
ส่วนของบริษัท จีเอฟพีที จำกัด (มหาชน) (บาท)	(4.01)	2.57	(4.01)	2.57
จำนวนหุ้นสามัญถัวเฉลี่ยถ่วงน้ำหนัก (หน่วย : หุ้น)	125,382,100	98,759,873	125,382,100	98,759,873

งบการเงินรวม และงบการเงินเฉพาะบริษัท สำหรับปี สิ้นสุดวันที่ 31 ธันวาคม 2547 และ 2546 แสดงผลการดำเนินงานรวม ระหว่าง
กิจการที่ได้รับส่งเสริมการลงทุน และกิจการที่ไม่ได้รับส่งเสริมการลงทุน บริษัทฯได้แยกแสดงผลการดำเนินงาน สำหรับกิจการทั้ง 2 ประเภท
ในหมายเหตุประกอบงบการเงินข้อที่ 25

หมายเหตุประกอบงบการเงินเป็นส่วนหนึ่งของงบการเงินนี้

บริษัท จีเอฟพีที จำกัด (มหาชน) และบริษัทย่อย
งบแสดงการเปลี่ยนแปลงในส่วนของผู้ถือหุ้น
สำหรับปี สิ้นสุดวันที่ 31 ธันวาคม 2547 และ 2546
งบการเงินรวม

	หุ้นสามัญที่ออก และเรียกชำระแล้ว	ส่วนเกิน มูลค่าหุ้น	ส่วนเกินทุน จากการตีราคาที่ดิน ของบริษัทย่อย	รายการกำไร(ขาดทุน) ที่ยังไม่เกิดขึ้นจริง- เงินลงทุนใน หลักทรัพย์เผื่อขาย			กำไรสะสม			ส่วนของผู้ถือหุ้น ส่วนน้อย	รวม
	บาท	บาท	บาท	บาท	บาท	บาท	บาท	บาท	บาท	บาท	บาท
ยอดคงเหลือ ณ วันที่ 31 ธันวาคม 2545	626,910,500.00	525,000,000.00	622,932,289.33	(3,550.00)	65,455,530.85	917,206,642.72	26,224,007.38	2,783,725,420.28			
รายการกำไรที่ยังไม่เกิดขึ้นจริงในหลักทรัพย์เผื่อขาย	-	-	-	5,400.00	-	-	-	5,400.00			
รายการที่ยังไม่รับรู้ในงบกำไร(ขาดทุน)	626,910,500.00	525,000,000.00	622,932,289.33	1,850.00	65,455,530.85	917,206,642.72	26,224,007.38	2,783,730,820.28			
กำไร(ขาดทุน)สุทธิ	-	-	-	-	-	-	-	-			
กำไร(ขาดทุน)สุทธิ	-	-	-	-	-	-	-	-			
สำรองตามกฎหมาย	-	-	-	-	4,099,838.08	(4,099,838.08)	-	-			
เงินปันผลจ่าย	-	-	-	-	-	(313,455,250.00)	-	-			
เพิ่มทุนหุ้นสามัญ	-	-	-	-	-	-	-	-			
ส่วนของผู้ถือหุ้นส่วนน้อยในเงินปันผล	626,910,500.00	-	-	-	-	-	-	626,910,500.00			
ส่วนของผู้ถือหุ้นส่วนน้อยในกำไร(ขาดทุน)สุทธิสำหรับงวด	-	-	-	-	-	-	(1,301,561.87)	(1,301,561.87)			
ส่วนของผู้ถือหุ้นส่วนน้อยในกำไร(ขาดทุน)สุทธิสำหรับงวด	-	-	-	-	-	-	(1,307,453.68)	(1,307,453.68)			
ยอดคงเหลือ ณ วันที่ 31 ธันวาคม 2546	1,253,821,000.00	525,000,000.00	622,932,289.33	1,850.00	69,555,368.93	853,946,066.48	23,614,991.83	3,348,871,566.57			
รายการขาดทุนที่ยังไม่เกิดขึ้นจริงในหลักทรัพย์เผื่อขาย	-	-	-	(3,200.00)	-	-	-	(3,200.00)			
รายการขาดทุนที่ยังไม่รับรู้ในงบกำไร(ขาดทุน)	1,253,821,000.00	525,000,000.00	622,932,289.33	(1,350.00)	69,555,368.93	853,946,066.48	23,614,991.83	3,348,868,366.57			
กำไร(ขาดทุน)สุทธิ	-	-	-	-	-	(502,504,798.79)	-	(502,504,798.79)			
ส่วนของผู้ถือหุ้นส่วนน้อยลดลง	-	-	-	-	-	-	(38,819.16)	(38,819.16)			
ส่วนของผู้ถือหุ้นส่วนน้อยในกำไร(ขาดทุน)สุทธิสำหรับงวด	-	-	-	-	-	-	(4,162,642.14)	(4,162,642.14)			
ยอดคงเหลือ ณ วันที่ 31 ธันวาคม 2547	1,253,821,000.00	525,000,000.00	622,932,289.33	(1,350.00)	69,555,368.93	351,441,267.69	19,413,530.53	2,842,162,106.48			

หมายเหตุประกอบงบการเงินเป็นส่วนหนึ่งของงบการเงินนี้

บริษัท จีเอฟพีที จำกัด (มหาชน) และบริษัทย่อย
 งบแสดงการเปลี่ยนแปลงในส่วนของผู้ถือหุ้น
 สำหรับปี สิ้นสุดวันที่ 31 ธันวาคม 2547 และ 2546
 งบการเงินเฉพาะบริษัท

	หุ้นสามัญที่ออก และเรียกชำระแล้ว	ส่วนเกิน มูลค่าหุ้น	ส่วนเกินทุน จากการตีราคาที่ดิน ของบริษัทย่อย	รายการกำไร(ขาดทุน) ที่ยังไม่เกิดขึ้นจริง- เงินลงทุนใน หลักทรัพย์เพื่อขาย				กำไรสะสม		รวม
	บาท	บาท	บาท	บาท	บาท	บาท	บาท	บาท	บาท	บาท
ยอดคงเหลือ ณ วันที่ 31 ธันวาคม 2545	626,910,500.00	525,000,000.00	622,932,289.33	(3,550.00)	65,455,530.85	917,206,642.72	2,757,506,812.90			
รายการกำไร/ขาดทุนสุทธิ (หมายเหตุ 2)	-	-	-	-	-	254,294,511.84	254,294,511.84			
รายการกำไรที่ยังไม่รับรู้ในงบกำไรขาดทุน	-	-	-	-	-	(4,099,838.08)	(313,455,250.00)			
กำไร(ขาดทุน)สุทธิ	-	-	-	-	-	-	-			
สำรองตามกฎหมาย	-	-	-	-	-	-	-			
เงินปันผลจ่าย	-	-	-	-	-	-	-			
เพิ่มทุนหุ้นสามัญ	626,910,500.00	-	-	-	-	-	-			
ยอดคงเหลือ ณ วันที่ 31 ธันวาคม 2546	1,253,821,000.00	525,000,000.00	622,932,289.33	(3,200.00)	69,555,368.93	853,946,066.48	3,325,256,574.74			
รายการขาดทุนที่ยังไม่เกิดขึ้นจริงในงบกำไรขาดทุน	-	-	-	-	-	-	-			
รายการที่ยังไม่รับรู้ในงบกำไรขาดทุน	-	-	-	-	-	-	-			
กำไร(ขาดทุน)สุทธิ	-	-	-	-	-	-	-			
ยอดคงเหลือ ณ วันที่ 31 ธันวาคม 2547	1,253,821,000.00	525,000,000.00	622,932,289.33	(1,350.00)	69,555,368.93	853,946,066.48	3,325,253,374.74			

หมายเหตุประกอบงบการเงินเป็นส่วนหนึ่งของงบการเงินนี้

บริษัท จีเอฟพีที จำกัด (มหาชน) และบริษัทย่อย
งบกระแสเงินสด
สำหรับปี สิ้นสุดวันที่ 31 ธันวาคม 2547 และ 2546

	งบการเงินรวม		งบการเงินเฉพาะบริษัท	
	2547	2546	2547	2546
	บาท	บาท	บาท	บาท
กระแสเงินสดจากกิจกรรมดำเนินงาน				
กำไร(ขาดทุน)สุทธิ	(502,504,798.79)	254,294,511.84	(502,504,798.79)	254,294,511.84
ปรับรายการกระทบกำไร(ขาดทุน)สุทธิเป็นเงินสดรับ(จ่าย)จากการดำเนินงาน				
ค่าเสื่อมไถ่พ่อแม่พันธุ์ระหว่างงวด	130,565,723.67	174,335,412.39	-	-
ค่าเสื่อมราคา-ทรัพย์สินเพื่อให้เช่า	11,801,951.82	11,801,950.15	11,801,951.82	11,801,950.15
ค่าเสื่อมราคา-สินทรัพย์ถาวร	263,072,882.08	256,279,055.37	63,112,722.62	60,428,787.07
ค่าเสื่อมราคา-ทรัพย์สินอื่น	145,571.60	138,253.26	-	-
ค่าเสื่อมสภาพทรัพย์สิน	112,151.22	210,014.92	-	-
ค่าใช้จ่ายตัดจ่ายจากงานระหว่างก่อสร้าง	6,897,505.61	-	-	-
ค่าความนิยมติดบัญชี	6,423,467.05	5,165,738.86	-	-
ค่าความนิยมติดลบ	(3,372.17)	(105,351.77)	-	-
หนี้สูญ	602,963.83	-	-	-
หนี้สงสัยจะสูญ (โอนกลับ)	38,463,512.25	9,911,277.38	(185,460.00)	718,472.00
หนี้สงสัยจะสูญลูกหนี้อื่น	8,000.00	1,250.35	-	1,250.35
ขาดทุนจากการรับชำระหนี้	2,779,000.00	-	-	-
ขาดทุนจากการด้อยค่าสินทรัพย์	19,910,643.58	-	9,852,356.50	-
ขาดทุนจากวัดอุบัติเหตุเสื่อมสภาพ	299,400.00	337,372.62	-	337,372.62
ขาดทุนจากการด้อยค่าวัสดุโรงงานและสิ้นเปลืองเสื่อมสภาพ	-	246,888.88	-	246,888.88
ขาดทุนจากภาษีถูกหัก ณ ที่จ่ายที่หมดอายุขอคืน	199,147.75	154,879.05	153,185.00	93,999.77
ขาดทุน(กำไร)จากการขายไถ่พ่อแม่พันธุ์ปลดระวาง	35,504,564.48	(10,879,728.04)	-	-
ขาดทุนจากการด้อยค่าของไถ่พ่อแม่พันธุ์	636,174.72	-	-	-
ขาดทุนจากการทำลายไถ่	111,267,332.31	-	-	-
ขาดทุนจากการตีราคาสินค้าลดลง	7,155,796.70	5,879,072.53	5,766,023.26	3,588,958.61
ขาดทุน(กำไร)จากการจำหน่ายสินทรัพย์ถาวร	(6,669,217.05)	(2,303,764.04)	(906,540.06)	(355,137.19)
ขาดทุน(กำไร)จากการจำหน่ายสินทรัพย์เสื่อมสภาพ	(143,136.54)	-	-	-
ขาดทุน(กำไร)จากการเลิกใช้สินทรัพย์	-	19,293,412.53	-	-
ขาดทุน(กำไร)จากอัตราแลกเปลี่ยนที่ยังไม่เกิดขึ้นจริง	(659,737.04)	(229,469.93)	(89,200.97)	(42,496.50)
ค่าใช้จ่ายจากการปรับปรุงงานระหว่างก่อสร้าง	15,836.00	-	-	-
ส่วนแบ่งขาดทุน(กำไร)ในบริษัทย่อย	-	-	312,429,705.70	(395,583,966.01)
ส่วนแบ่งขาดทุน(กำไร)ในบริษัทรวม	(8,102,982.35)	(10,628,123.03)	(8,102,982.35)	(10,628,123.03)
ส่วนของผู้ถือหุ้นส่วนน้อยในกำไร(ขาดทุน)สุทธิสำหรับงวด	(4,162,642.14)	(1,307,453.68)	-	-
กำไร(ขาดทุน)จากกิจกรรมดำเนินงานก่อน				
การเปลี่ยนแปลงในสินทรัพย์และหนี้สินดำเนินงาน	113,615,738.59	712,595,199.64	(108,673,037.27)	(75,097,531.44)
(เพิ่มขึ้น)ลดลงในลูกหนี้การค้าและตัวเงินรับ	165,485,483.53	46,704,148.61	54,624,766.84	16,241,627.82
(เพิ่มขึ้น)ลดลงในสินค้าคงเหลือ	(237,671,650.58)	(32,282,783.70)	(194,698,605.97)	50,121,485.77
(เพิ่มขึ้น)ลดลงในวัสดุโรงงานและสิ้นเปลือง	(32,954,469.64)	(12,642,684.28)	362,401.14	(1,880,315.89)
(เพิ่มขึ้น)ลดลงในภาษีเงินได้นิติบุคคลจ่ายล่วงหน้า	10,407,063.03	-	10,407,063.03	-
(เพิ่มขึ้น)ลดลงในสินทรัพย์หมุนเวียนอื่น	(41,003,355.91)	503,661.98	(15,087,061.05)	(2,171,730.10)
(เพิ่มขึ้น)ลดลงในสินทรัพย์ไม่หมุนเวียนอื่น	3,000,598.61	(3,284,305.44)	(153,786.95)	(628,014.92)
เพิ่มขึ้น(ลดลง)ในเจ้าหนี้การค้าและตัวเงินจ่าย	(508,845,744.35)	(65,907,091.46)	47,989,579.32	(139,937,919.57)
เพิ่มขึ้น(ลดลง)ในหนี้สินหมุนเวียนอื่น	11,606,421.36	11,174,054.98	24,220,656.89	926,212.70
เพิ่มขึ้น(ลดลง)ในหนี้สินไม่หมุนเวียนอื่น	(7,436,154.20)	(1,243,358.17)	(3,011,927.55)	(1,101,431.61)
เงินสดสุทธิได้มา(หายไป)จากกิจกรรมดำเนินงาน	(523,796,069.56)	655,616,842.16	(184,019,951.57)	(153,527,617.24)

หมายเหตุประกอบงบการเงินเป็นส่วนหนึ่งของงบการเงินนี้

บริษัท จีเอฟพีที จำกัด (มหาชน) และบริษัทย่อย
งบกระแสเงินสด
สำหรับปี สิ้นสุดวันที่ 31 ธันวาคม 2547 และ 2546

	งบการเงินรวม		งบการเงินเฉพาะบริษัท	
	2547	2546	2547	2546
	บาท	บาท	บาท	บาท
กระแสเงินสดจากกิจกรรมลงทุน				
เงินให้กู้ยืมระยะสั้นแก่บริษัทย่อยเพิ่มขึ้น	-	-	(50,000,000.00)	(340,000,000.00)
รับชำระเงินให้กู้ยืมระยะสั้นแก่บริษัทย่อย	-	-	170,000,000.00	80,000,000.00
รับเงินปันผลจากบริษัทย่อย	-	-	-	327,448,325.75
รับเงินปันผลจากบริษัทร่วม	-	4,900,000.00	-	4,900,000.00
ซื้อเงินลงทุนในบริษัทย่อย(งบการเงินรวม : สุทธิจากเงินสดที่จ่ายซื้อ)	(37,000.00)	110,516.93	(37,000.00)	(60,899,895.00)
เงินสดจ่ายลงทุนในไก่ฟ่อพันธุ์แม่พันธุ์	(199,909,903.87)	(212,204,088.59)	-	-
เงินสดรับจากการขายไก่ฟ่อพันธุ์แม่พันธุ์ปลดระวาง	51,196,132.44	43,558,525.00	-	-
เงินสดรับจากค่าสินไหมทดแทน-ยานพาหนะ	650,000.00	-	-	-
ซื้อสินทรัพย์ถาวร	(458,470,399.24)	(564,645,626.56)	(139,607,964.11)	(129,093,930.23)
ขายสินทรัพย์ถาวร	10,528,116.04	3,082,208.55	906,542.06	958,271.95
เงินสดสุทธิได้มา(ใช้ไป)จากกิจกรรมลงทุน	(596,043,054.63)	(725,198,464.67)	(18,738,422.05)	(116,687,227.53)
กระแสเงินสดจากกิจกรรมจัดหาเงิน				
เพิ่มขึ้น(ลดลง)ในเงินเบิกเกินบัญชีและเงินกู้ยืมระยะสั้น				
จากสถาบันการเงิน	890,689,969.88	(516,774,790.11)	97,500,000.00	(221,529,506.05)
กู้เพิ่มในเงินกู้ยืมระยะยาว	210,000,000.00	500,000,000.00	60,000,000.00	300,000,000.00
จ่ายชำระคืนเงินกู้ยืมระยะยาว	(111,250,000.00)	(75,820,000.00)	(56,250,000.00)	(15,820,000.00)
เงินปันผลจ่าย	-	(313,455,250.00)	-	(313,455,250.00)
รับเงินจากการเพิ่มทุน	-	626,910,500.00	-	626,910,500.00
ส่วนของผู้ออกหุ้นส่วนน้อยในเงินปันผล	-	(1,301,674.25)	-	-
เงินสดสุทธิได้มา(ใช้ไป)จากกิจกรรมจัดหาเงิน	989,439,969.88	219,558,785.64	101,250,000.00	376,105,743.95
เงินสดและรายการเทียบเท่าเงินสดเพิ่มขึ้น(ลดลง)สุทธิ	(130,399,154.31)	149,977,163.13	(101,508,373.62)	105,890,899.18
เงินสดและรายการเทียบเท่าเงินสด ณ วันต้นงวด	180,173,115.67	30,195,952.54	113,290,489.30	7,399,590.12
เงินสดและรายการเทียบเท่าเงินสด ณ วันสิ้นงวด	49,773,961.36	180,173,115.67	11,782,115.68	113,290,489.30
ข้อมูลกระแสเงินสดเปิดเผยเพิ่มเติม				
1)เงินสดจ่ายระหว่างงวดสำหรับ				
ดอกเบี้ยจ่าย	108,944,234.01	49,447,263.40	45,884,602.95	27,431,847.29
ภาษีเงินได้นิติบุคคล	2,612,440.06	2,933,686.58	688,356.51	314,483.87
2)เงินสดและรายการเทียบเท่าเงินสด				
เงินสด	1,949,551.75	512,793.00	1,559,551.75	40,000.00
เงินฝากธนาคารประเภทกระแสรายวัน	20,981,141.84	18,123,424.09	5,464,998.58	5,204,561.07
เงินฝากธนาคารประเภทออมทรัพย์	26,843,267.77	161,536,898.58	4,757,565.35	108,045,928.23
รวม	49,773,961.36	180,173,115.67	11,782,115.68	113,290,489.30

3)รายการที่ไม่กระทบเงินสด

- 3.1 สำหรับปี สิ้นสุดวันที่ 31 ธันวาคม 2547 และ 2546 บริษัทย่อยแห่งหนึ่ง มีการโอนสินทรัพย์ระหว่างทำเป็นวัสดุโรงงานเป็นจำนวนเงิน 4.26 ล้านบาท และ 2.00 ล้านบาท ตามลำดับ
- 3.2 สำหรับปี สิ้นสุดวันที่ 31 ธันวาคม 2547 บริษัทย่อยแห่งหนึ่ง มีการรับชำระหนี้จากลูกหนี้การค้ารายหนึ่งโดยการรับโอนที่ดิน และอาคาร จำนวนเงิน 4.48 ล้านบาท
- 3.3 สำหรับปี สิ้นสุดวันที่ 31 ธันวาคม 2547 และ 2546 บริษัทย่อยแห่งหนึ่ง มีการโอนค่าเสื่อมราคาเป็นต้นทุนสินทรัพย์เป็นจำนวนเงิน 1.52 ล้านบาท และ 0.28 ล้านบาท ตามลำดับ

หมายเหตุประกอบงบการเงินเป็นส่วนหนึ่งของงบการเงินนี้

บริษัท จีเอฟพีที จำกัด (มหาชน) และบริษัทย่อย
หมายเหตุประกอบงบการเงิน
31 ธันวาคม 2547 และ 2546

1. หลักเกณฑ์ในการจัดทำงบการเงิน

- 1.1 บริษัทฯ ได้จัดทำงบการเงินขึ้นตามหลักการบัญชีที่รับรองทั่วไปภายใต้พระราชบัญญัติการบัญชี พ.ศ. 2543 ซึ่งหมายความว่ามาตรฐานการบัญชีที่กำหนดโดยสมาคมนักบัญชีและผู้สอบบัญชีรับอนุญาตแห่งประเทศไทย ซึ่งคณะกรรมการควบคุมการประกอบวิชาชีพสอบบัญชีแต่งตั้ง โดยรัฐมนตรีว่าการกระทรวงพาณิชย์ภายใต้พระราชบัญญัติผู้สอบบัญชี พ.ศ. 2505 ได้มีมติให้ประกาศใช้แล้ว และตามข้อกำหนดของคณะกรรมการกำกับหลักทรัพย์และตลาดหลักทรัพย์ว่าด้วยการจัดทำ และนำเสนอรายงานทางการเงิน
- 1.2 ในการจัดทำงบการเงินเพื่อให้เป็นไปตามหลักการบัญชีที่รับรองทั่วไป ฝ่ายจัดการของบริษัทฯ ต้องใช้การประมาณและข้อสมมติฐานหลายประการ ซึ่งมีผลกระทบต่อจำนวนเงินที่เกี่ยวกับรายได้ ค่าใช้จ่าย สินทรัพย์และหนี้สิน และการเปิดเผยข้อมูลเกี่ยวกับสินทรัพย์และหนี้สินที่อาจเกิดขึ้น ซึ่งผลที่เกิดขึ้นจริงอาจแตกต่างไปจากจำนวนที่ได้ประมาณไว้
- 1.3 เพื่อความสะดวกของผู้ใช้งบการเงินรวมและงบการเงินเฉพาะบริษัท จึงได้มีการแปลงงบการเงิน เป็นภาษาอังกฤษจากงบการเงินที่จัดทำเป็นภาษาไทย

2. การแก้ไขผลต่างของกำไรสะสมของงบการเงินเฉพาะบริษัท กับกำไรสะสมของงบการเงินรวม

บริษัทฯ ได้แก้ไขผลต่างบัญชีกำไรสะสมของงบการเงินเฉพาะบริษัทที่มีจำนวนที่สูงกว่าบัญชีกำไรสะสมของงบการเงินรวมจำนวนเงิน 18.09 ล้านบาท ซึ่งเป็นผลต่างที่เกิดขึ้นมานานแล้วโดยไม่ทราบสาเหตุกับบัญชีเงินลงทุนในบริษัทย่อย ตามอัตราร้อยละของสัดส่วนของบัญชีเงินลงทุนในบริษัทย่อยที่บริษัทซื้อมาในอดีตและเป็นช่วงที่เกิดผลต่างระหว่างกำไรสะสมดังกล่าวในงบการเงินเฉพาะบริษัท เพื่อให้กำไรสะสมของงบการเงินเฉพาะบริษัท และงบการเงินรวมมีจำนวนที่เท่ากันตามหลักการบัญชีที่รับรองทั่วไป โดยการปรับปรุงดังกล่าวมีผลทำให้บัญชีกำไรสะสมและบัญชีเงินลงทุนในบริษัทย่อยลดลง จำนวน 18.09 ล้านบาทด้วยจำนวนเดียวกัน

3. ข้อความทั่วไป

บริษัทฯ จดทะเบียนเป็นนิติบุคคลตามประมวลกฎหมายแพ่งและพาณิชย์เมื่อวันที่ 25 พฤศจิกายน 2524 และจดทะเบียนเป็นบริษัทมหาชน เมื่อวันที่ 10 พฤษภาคม 2537 ทะเบียน เลขที่ บมจ. 394 สำนักงานใหญ่ตั้งอยู่เลขที่ 118 หมู่ที่ 4 ถนนพระราม 2 แขวงบางมด เขตจอมทอง กรุงเทพมหานคร

บริษัทฯ ดำเนินธุรกิจผลิตและจำหน่ายโกลด์คาร์ทและแช่แข็งและผลพลอยได้จากโกลด์โดยบริษัทฯ มีข้อมูลเกี่ยวกับพนักงานดังนี้

	งบการเงินรวม		งบการเงินเฉพาะบริษัท	
	2547	2546	2547	2546
จำนวนพนักงานถาวร (คน)	6,784	7,748	3,507	4,247
ค่าใช้จ่ายเกี่ยวกับพนักงาน (ล้านบาท)				
สำหรับปี สิ้นสุดวันที่ 31 ธันวาคม	759.06	860.73	383.45	488.36

4. สิทธิประโยชน์จากการส่งเสริมการลงทุน

บริษัท จีเอฟพีที จำกัด (มหาชน) ได้รับบัตรส่งเสริมการลงทุนจำนวน 2 ฉบับ จากคณะกรรมการส่งเสริมการลงทุน โดยได้รับสิทธิประโยชน์ตามพระราชบัญญัติส่งเสริมการลงทุน พ.ศ.2520 ตามมาตรา 25, 26, 28, 31, 34, 36(1), 36(2) และมาตรา 37 สิทธิประโยชน์ที่ได้รับรวมถึงการได้รับยกเว้นภาษีเงินได้นิติบุคคลสำหรับกำไรสุทธิเป็นระยะเวลา 8 ปี (บัตรส่งเสริมเลขที่ 1056(1)/2545) และให้ได้รับยกเว้นภาษีเงินได้นิติบุคคลสำหรับกำไรสุทธิที่ได้จากการประกอบกิจการ ที่ได้รับการส่งเสริมรวมกันไม่เกินร้อยละ 100 ของเงินลงทุน ไม่รวมค่าที่ดินและทุนหมุนเวียน มีกำหนดเวลา 8 ปี (บัตรส่งเสริมเลขที่ 1776(2)/2545) นับแต่วันที่เริ่มมีรายได้จากการประกอบกิจการตามรายละเอียดดังนี้

<u>บัตรส่งเสริมเลขที่</u>	<u>ลงวันที่</u>	<u>ประเภทกิจการที่ส่งเสริม</u>	<u>วันที่เริ่มมีรายได้</u>	<u>วันหมดอายุ</u>
1056(1)/2545	23 มกราคม 2545	ผลิตอาหารกึ่งสำเร็จรูป และสำเร็จรูปจากเนื้อไก่	3 กันยายน 2545	2 กันยายน 2553
1776(2)/2545	11 ธันวาคม 2545	ผลิตอาหารกึ่งสำเร็จรูปจาก เนื้อไก่	-	-

รายได้ที่ต้องนำมาคำนวณกำไรสุทธิรวมถึงรายได้จากการจำหน่ายผลพลอยได้ คือ เศษหรือของเสียจากขบวนการผลิต บริษัท ไทยอาหารสัตว์ จำกัด (มหาชน) ซึ่งเป็นบริษัทย่อยได้รับบัตรส่งเสริมการลงทุน เลขที่ 1055(1)/2544 ลงวันที่ 17 มกราคม 2544 จากคณะกรรมการส่งเสริมการลงทุนโดยได้รับสิทธิประโยชน์ตามพระราชบัญญัติส่งเสริมการลงทุน พ.ศ. 2520 ตามมาตรา 25, 26, 28, 31, 34 และ 37 สิทธิประโยชน์ที่ได้รับรวมถึงการได้รับยกเว้นภาษีเงินได้นิติบุคคลสำหรับกำไรสุทธิที่ได้จากการประกอบกิจการที่ได้รับส่งเสริมมีกำหนดแปดปีนับแต่วันที่เริ่มมีรายได้จากการประกอบกิจการที่ได้รับส่งเสริมการลงทุนในกิจการผลิตอาหารสัตว์ประเภทอาหารกึ่ง

โดยบริษัทย่อยดังกล่าวเริ่มมีรายได้จากการประกอบกิจการที่ได้รับส่งเสริมการลงทุน เมื่อวันที่ 2 พฤษภาคม 2544

บริษัท เอ็ม.เค.เอส.ฟาร์ม จำกัด ซึ่งเป็นบริษัทย่อยได้รับบัตรส่งเสริมการลงทุนจำนวน 6 ฉบับ จากคณะกรรมการส่งเสริมการลงทุนและได้สิทธิประโยชน์ตามพระราชบัญญัติส่งเสริมการลงทุน พ.ศ. 2520 ตามมาตรา 25, 26, 28, 31, 34 และ มาตรา 37 สิทธิประโยชน์ที่ได้รับรวมทั้งการได้รับยกเว้นภาษีเงินได้นิติบุคคลสำหรับกำไรสุทธิเป็นระยะเวลา 3 ปี (บัตรส่งเสริมเลขที่ 1506/2542) และ 8 ปี (บัตรส่งเสริมเลขที่ 1608(1)/2544), (บัตรส่งเสริมเลขที่ 1678(1)/2544), (บัตรส่งเสริมเลขที่ 1696(1)/2544), (บัตรส่งเสริมเลขที่ 1779(2)/2545) และบัตรส่งเสริมเลขที่ (1632(2)/2546) นับแต่วันที่เริ่มมีรายได้จากการประกอบกิจการตามรายละเอียดดังนี้

<u>บัตรส่งเสริมเลขที่</u>	<u>ลงวันที่</u>	<u>ประเภทกิจการที่ส่งเสริม</u>	<u>วันที่เริ่มมีรายได้</u>	<u>วันหมดอายุ</u>
1506/2542	16 พฤศจิกายน 2542	เลี้ยงไก่เนื้อ	3 มกราคม 2544	2 มกราคม 2547
1608(1)/2544	24 กันยายน 2544	เลี้ยงไก่เนื้อ	30 ตุลาคม 2544	29 ตุลาคม 2552
1678(1)/2544	25 ตุลาคม 2544	เลี้ยงไก่เนื้อ	15 มกราคม 2545	14 มกราคม 2553
1696(1)/2544	6 พฤศจิกายน 2544	เลี้ยงไก่เนื้อ	26 กรกฎาคม 2545	25 กรกฎาคม 2553
1779(2)/2545	12 ธันวาคม 2545	เลี้ยงไก่เนื้อ	21 กุมภาพันธ์ 2546	20 กุมภาพันธ์ 2554
1632(2)/2546	11 พฤศจิกายน 2546	เลี้ยงไก่เนื้อ	-	-

รายได้ที่ต้องนำมาคำนวณกำไรสุทธิรวมถึงรายได้จากการจำหน่ายผลพลอยได้ ได้แก่ ไก่ตาย มูลไก่ และเศษหรือของเสียจากขบวนการผลิต

5. สรุปนโยบายการบัญชีที่สำคัญ

- 5.1 รายได้จากการขายรับรู้เมื่อส่งมอบสินค้า ส่วนค่าใช้จ่ายรับรู้ตามเกณฑ์คงค้าง
- 5.2 เงินสดและรายการเทียบเท่าเงินสดรวมเงินฝากธนาคารประเภทออมทรัพย์ กระแสรายวัน และประจำไม่เกิน 3 เดือนที่ไม่ติดภาระค่าประกัน
- 5.3 ค่าเผื่อหนี้สงสัยจะสูญประมาณการจากลูกหนี้การค้าแต่ละรายที่คาดว่าจะไม่ได้รับชำระหนี้
- 5.4 สินค้าคงเหลือตีตามราคาทุนหรือมูลค่าสุทธิที่จะได้รับแล้วแต่อย่างใดจะต่ำกว่าโดยราคาทุน มีวิธีคำนวณดังต่อไปนี้
 - 5.4.1 บริษัท จีเอฟพีที จำกัด (มหาชน)
 - สินค้าสำเร็จรูปบันทึกในราคาทุนตามวิธีถัวเฉลี่ยเคลื่อนที่
 - วัตถุดิบ, วัสดุสิ้นเปลือง และวัสดุสิ้นเปลือง บันทึกในราคาทุนตามวิธีถัวเฉลี่ยเคลื่อนที่
 - 5.4.2 บริษัท เอ็ม.เค.เอส.ฟาร์ม จำกัด
 - งานระหว่างเลี้ยง-บันทึกในราคาทุน
 - วัตถุดิบ และวัสดุสิ้นเปลือง บันทึกในราคาทุนตามวิธีถัวเฉลี่ยเคลื่อนที่

- 5.4.3 บริษัท ฟาร์มกรุงไทย จำกัด
- วัตถุประสงค์ ภาชนะบรรจุ และวัสดุสิ้นเปลือง บันทึกในราคาทุนตามวิธีถัวเฉลี่ย เคลื่อนที่
 - ไข่เชื้อและงานระหว่างฟักบันทึกในราคาทุน
- 5.4.4 บริษัท กรุงไทยอาหารสัตว์ จำกัด (มหาชน)
- สินค้าสำเร็จรูปและสินค้าระหว่างผลิต บันทึกในราคาทุนตามวิธีเข้าก่อน-ออกก่อน
 - วัตถุประสงค์ และอื่นๆ บันทึกในราคาทุนตามวิธีเข้าก่อน-ออกก่อน
- 5.4.5 บริษัท จีเอฟ ฟูดส์ จำกัด
- สินค้าสำเร็จรูป บันทึกในราคาทุนตามวิธีถัวเฉลี่ยเคลื่อนที่
 - วัตถุประสงค์ วัสดุสิ้นเปลือง และวัสดุสิ้นเปลือง บันทึกในราคาทุนโดยวิธีราคาทุนถัวเฉลี่ย
- 5.5 ค่าเผื่อสินค้าเสื่อมสภาพ โดยประมาณการจากสินค้าแต่ละชนิด ที่เสื่อมสภาพ
- 5.6 ไก่ฟอพันธุ์แม่พันธุ์
- บริษัท ฟาร์มกรุงไทย จำกัด
- ไก่ฟอ-แม่พันธุ์ บันทึกในราคาทุนและคำนวณค่าเสื่อมพันธุ์ตามปริมาณผลผลิตโดยประมาณ
 - งานระหว่างเลี้ยงไก่ฟอพันธุ์ แม่พันธุ์ เล็กรุ่น บันทึกตามราคาทุน
 - ไก่ฟอพันธุ์แม่พันธุ์ที่ปลดระวาง แสดงเป็นรายการกำไร(ขาดทุน) จากการขาย ไก่ฟอพันธุ์แม่พันธุ์ที่ปลดระวาง ในงบกำไรขาดทุน
- 5.7 เงินลงทุนในบริษัทย่อยและบริษัทร่วมบันทึกด้วยวิธีส่วนได้เสีย
- 5.8 ค่าความนิยมตัดบัญชีโดยวิธีเส้นตรงในระยะเวลา 20 ปี
- 5.9 เงินลงทุนระยะยาว
- เงินลงทุนในตราสารทุนในความต้องการของตลาดประเภทที่ถือเป็นหลักทรัพย์เพื่อขายบันทึกในมูลค่ายุติธรรม โดยรับรู้การเปลี่ยนแปลงมูลค่าเงินลงทุนในหลักทรัพย์เพื่อขายเป็นรายการแยกต่างหากในส่วนของผู้ถือหุ้น และจะบันทึกในงบกำไรขาดทุนเมื่อบริษัทได้จำหน่ายเงินลงทุนนั้นไปแล้ว
 - เงินลงทุนในตราสารทุนที่ไม่อยู่ในความต้องการของตลาดที่ถือเป็นเงินลงทุนทั่วไปแสดงด้วยราคาทุน และปรับลดด้วยค่าเผื่อการด้อยค่าของเงินลงทุนดังกล่าว
- 5.10 สินทรัพย์ถาวร ณ วันเริ่มรายการบันทึกบัญชีตามราคาทุน และคำนวณค่าเสื่อมราคาตามวิธีเส้นตรงตามอายุการใช้งานโดยประมาณ ดังนี้
- | | | |
|--------------------------------------|---------|----|
| - ส่วนปรับปรุงที่ดิน(ก่อนปี 2528) | 20, 33 | ปี |
| - อาคารสิ่งปลูกสร้าง และส่วนปรับปรุง | 20 - 33 | ปี |
| - อาคารเพื่อเช่า | 20 | ปี |
| - เครื่องจักร และอุปกรณ์ | 5 - 10 | ปี |
| - เครื่องมือเครื่องใช้ | 5 | ปี |
| - เครื่องใช้สำนักงาน | 5 | ปี |
| - ยานพาหนะ | 5 | ปี |
- 5.11 เครื่องมือทางการเงิน สินทรัพย์ทางการเงินที่แสดงในงบดุลประกอบด้วยเงินสด และเงินฝากธนาคาร เงินลงทุน ลูกหนี้การค้า หนี้สินทางการเงินที่แสดงในงบดุลประกอบด้วย เจ้าหนี้การค้า และเงินกู้ยืม ซึ่งนโยบายการบัญชีเฉพาะสำหรับรายการแต่ละรายการได้เปิดเผยแยกไว้ในแต่ละหัวข้อที่เกี่ยวข้อง
- 5.12 รายการที่เป็นเงินตราต่างประเทศ บันทึกไว้โดยแปลงค่าเป็นเงินบาทตามอัตราแลกเปลี่ยน ณ วันที่เกิดรายการ ยอดคงเหลือของสินทรัพย์และหนี้สินที่เป็นเงินตราต่างประเทศ ณ วันสิ้นงวดแปลงค่าเป็นเงินบาทตามอัตราแลกเปลี่ยน ณ วันนั้น ผลกำไรหรือขาดทุนจากการแปลงค่านี้แสดงรวมไว้เป็นรายได้หรือค่าใช้จ่ายในงบกำไรขาดทุนในงวดนั้น
- 5.13 กำไร(ขาดทุน)ต่อหุ้นขั้นพื้นฐาน คำนวณโดยการหารกำไร(ขาดทุน)สุทธิด้วยจำนวนหุ้นสามัญที่ออกและได้รับชำระแล้ว ณ วันสิ้นงวดบัญชี ซึ่งไม่ได้คำนวณกำไร(ขาดทุน)ต่อหุ้นปรับลด เนื่องจากบริษัทฯ ไม่มีหุ้นสามัญเทียบเท่า
- 5.14 การจัดสรรกำไรสะสมเป็นไปตามพระราชบัญญัติบริษัทมหาชน จำกัด พ.ศ. 2535 โดยบริษัทฯ จะจัดสรรสำรองเมื่อได้รับอนุมัติจากที่ประชุมผู้ถือหุ้น

6. หลักเกณฑ์การจัดทำงานการเงินรวม

- 6.1 ในการจัดทำงานการเงินรวม ถือหลักเกณฑ์การรวมเฉพาะบริษัทย่อยที่อยู่ภายใต้การควบคุมของบริษัท จีเอฟพีที จำกัด (มหาชน) ภายหลังจากได้ตัดยอดคงเหลือ และรายการค้าระหว่างกันแล้ว บริษัท จีเอฟพีที จำกัด (มหาชน) ถือหุ้นในบริษัทย่อย ตามอัตราส่วน ดังนี้

ชื่อบริษัท	ประเภทธุรกิจ	อัตราร้อยละของการลงทุน ณ วันที่		จัดตั้งขึ้นในประเทศ
		31 ธันวาคม 2547	31 ธันวาคม 2546	
บริษัท เอ็ม.เค.เอส.ฟาร์ม จำกัด	ธุรกิจฟาร์มเลี้ยงไก่	99.9999	99.9999	ไทย
บริษัท ฟาร์มกรุงไทย จำกัด	ธุรกิจโรงฟักไข่	99.9999	99.9999	ไทย
บริษัท กรุงไทยอาหารสัตว์ จำกัด (มหาชน)	ธุรกิจอาหารสัตว์	99.7559	96.7460	ไทย
บริษัท จีเอฟฟู้ดส์ จำกัด	ธุรกิจผลิตและจำหน่ายผลิตภัณฑ์อาหารแปรรูป	99.9999	99.9999	ไทย
บริษัท จีเอฟพีที - จีพี จำกัด (เดิมชื่อ บริษัท ชัยเจริญอาหารสัตว์ จำกัด)	ธุรกิจซื้อ-ขายวัตถุดิบ	99.9999	99.9999	ไทย

- 6.2 งบการเงินรวมนี้ จัดทำขึ้นตามข้อกำหนดของตลาดหลักทรัพย์แห่งประเทศไทย โดยมีวัตถุประสงค์เพื่อแสดงฐานะการเงินรวม และผลการดำเนินงานรวมของบริษัท จีเอฟพีที จำกัด (มหาชน) และบริษัทย่อยเท่านั้น การใช้ข้อมูลตามงบการเงินรวมเพื่อวัตถุประสงค์อื่น อาจมีข้อจำกัดด้วยลักษณะของธุรกิจที่แตกต่างกันของบริษัทย่อย ที่นำงบการเงินมาประกอบเป็นงบการเงินรวม
- 6.3 รอบระยะเวลาบัญชีของบริษัทย่อยสิ้นสุดวันเดียวกันของบริษัท จีเอฟพีที จำกัด(มหาชน) เงินลงทุนในบริษัทย่อย ที่บริษัทฯ ถือหุ้นตั้งแต่ร้อยละ 99.99 ในการจัดทำงานการเงินรวม และการบันทึกเงินลงทุนในบริษัทย่อยตามวิธีส่วนได้เสีย บริษัทฯ คำนวณเงินลงทุนในบริษัทย่อยดังกล่าว เสมือนหนึ่งถือหุ้นร้อยละ 100
- 6.4 นโยบายการบัญชีของบริษัทย่อยในส่วน of รายการบัญชีที่เหมือนกันใช้นโยบายการบัญชี เช่นเดียวกันกับบริษัทฯ

7. รายการระหว่างกัน

รายการระหว่างกันของบริษัทฯ กับบริษัทย่อย บริษัทร่วม และบริษัทที่เกี่ยวข้องกันที่มี สาระสำคัญ สรุปได้ดังนี้

7.1 รายได้และค่าใช้จ่ายระหว่างกัน

		งบการเงินเฉพาะบริษัท สำหรับปี สิ้นสุดวันที่ 31 ธันวาคม	
		2547 พันบาท	2546 พันบาท
ขายสินค้า			
บริษัท	กรุงเทพอาหารสัตว์ จำกัด (มหาชน)	9	-
บริษัท	จีเอฟ ฟูดส์ จำกัด	35,729	30,426
บริษัท	แมคคีย์ฟู้ด เซอร์วิสเซล (ประเทศไทย) จำกัด	265,392	351,118
		301,130	381,544
รายได้อื่นและบริการ			
บริษัท	กรุงเทพอาหารสัตว์ จำกัด (มหาชน)	6,443	3,996
บริษัท	เอ็ม.เค.เอส.ฟาร์ม จำกัด	455	794
บริษัท	ฟาร์มกรุงเทพ จำกัด	2,022	883
บริษัท	จีเอฟ ฟูดส์ จำกัด	8,210	6,909
บริษัท	แมคคีย์ฟู้ด เซอร์วิสเซล (ประเทศไทย) จำกัด	2,234	1,822
		19,364	14,404
ซื้อสินค้า			
บริษัท	เอ็ม.เค.เอส.ฟาร์ม จำกัด	1,948,150	2,752,763
บริษัท	ฟาร์มกรุงเทพ จำกัด	126,005	86,927
บริษัท	แมคคีย์ฟู้ด เซอร์วิสเซล (ประเทศไทย) จำกัด	350,575	1,752
		2,424,730	2,841,442
ดอกเบี้ยรับ			
บริษัท	กรุงเทพอาหารสัตว์ จำกัด (มหาชน)	3,866	1,140
บริษัท	ฟาร์มกรุงเทพ จำกัด	7,081	2,311
		10,947	3,451
ค่าใช้จ่ายอื่น			
บริษัท	กรุงเทพอาหารสัตว์ จำกัด (มหาชน)	-	89
บริษัท	เอ็ม.เค.เอส.ฟาร์ม จำกัด	480	191
บริษัท	ฟาร์มกรุงเทพ จำกัด	198	-
บริษัท	จีเอฟ ฟูดส์ จำกัด	29,488	24,950
บริษัท	ป.เจริญพันธ์โปรดักส์ จำกัด	722	464
บริษัท	ป.เจริญพันธ์อาหารสัตว์ จำกัด	6,584	2,734
		37,472	28,428

7.2 สินทรัพย์และหนี้สินระหว่างกัน

งบการเงินเฉพาะบริษัท		
ณ วันที่		
	31 ธันวาคม 2547	31 ธันวาคม 2546
	<u>พันบาท</u>	<u>พันบาท</u>
ลูกหนี้การค้า		
บริษัท กรุงไทยอาหารสัตว์ จำกัด (มหาชน)	9	-
บริษัท จีเอฟ ฟูดส์ จำกัด	633	683
บริษัท แมคคีย์ฟู้ด เซอร์วิสเชส (ประเทศไทย) จำกัด	11,310	38,970
	11,952	39,653
ลูกหนี้อื่น		
บริษัท กรุงไทยอาหารสัตว์ จำกัด (มหาชน)	353	78
บริษัท เอ็ม.เค.เอส.ฟาร์ม จำกัด	39	33
บริษัท ฟาร์มกรุงไทย จำกัด	50	80
บริษัท จีเอฟ ฟูดส์ จำกัด	674	674
บริษัท แมคคีย์ฟู้ด เซอร์วิสเชส (ประเทศไทย) จำกัด	196	223
	1,312	1,088
เจ้าหนี้การค้าและตัวเงินจ่าย		
บริษัท เอ็ม.เค.เอส.ฟาร์ม จำกัด	17,703	21,779
บริษัท ฟาร์มกรุงไทย จำกัด	-	2,392
บริษัท แมคคีย์ฟู้ด เซอร์วิสเชส (ประเทศไทย) จำกัด	39,029	52
	56,732	24,223
ค่าใช้จ่ายค้างจ่าย		
บริษัท เอ็ม.เค.เอส.ฟาร์ม จำกัด	2	191
บริษัท ฟาร์มกรุงไทย จำกัด	1,588	8
บริษัท จีเอฟ ฟูดส์ จำกัด	2,738	2,132
	4,328	2,331

ณ วันที่ 31 ธันวาคม 2547 เงินกู้ยืมจากบริษัทย่อย บริษัทร่วม และบริษัทที่เกี่ยวข้องกันมีการเคลื่อนไหว ดังต่อไปนี้

	ณ วันที่	ในระหว่างปี		ณ วันที่
	31 ธันวาคม 2546	เพิ่มขึ้น	ลดลง	31 ธันวาคม 2547
	พันบาท	พันบาท	พันบาท	พันบาท
เงินให้กู้ยืม				
บริษัท กรุงไทยอาหารสัตว์ จำกัด (มหาชน)	120,000	50,000	(170,000)	-
บริษัท ฟาร์มกรุงเทพ จำกัด	140,000	-	-	140,000

ณ วันที่ 31 ธันวาคม 2546 เงินกู้ยืมจากบริษัทย่อย บริษัทร่วม และบริษัทที่เกี่ยวข้องกันมีการเคลื่อนไหว ดังต่อไปนี้

	ณ วันที่	ในระหว่างปี		ณ วันที่
	31 ธันวาคม 2545	เพิ่มขึ้น	ลดลง	31 ธันวาคม 2546
	พันบาท	พันบาท	พันบาท	พันบาท
เงินให้กู้ยืม				
บริษัท กรุงไทยอาหารสัตว์ จำกัด (มหาชน)	-	120,000	-	120,000
บริษัท ฟาร์มกรุงเทพ จำกัด	-	140,000	-	140,000
บริษัท เอ็ม.เค.เอส.ฟาร์ม จำกัด	-	80,000	(80,000)	-
เงินกู้ยืม				
บริษัท จีเอฟ ฟูดส์ จำกัด	-	15,000	(15,000)	-

- งบการเงินเฉพาะบริษัท

ณ วันที่ 31 ธันวาคม 2547 และ 2546 เงินให้กู้ยืมแก่บริษัท กรุงไทยอาหารสัตว์ จำกัด (มหาชน) ทั้งจำนวนเป็นเงินให้กู้ยืมในรูปตัวสัญญาใช้เงินโดยมีการคิดดอกเบี้ยในอัตราร้อยละ 1.90-5.00 ต่อปี และร้อยละ 4.00 ต่อปี ตามลำดับ

ณ วันที่ 31 ธันวาคม 2547 และ 2546 เงินให้กู้ยืมแก่บริษัท ฟาร์มกรุงเทพ จำกัด ทั้งจำนวนเป็นเงินให้กู้ยืมในรูปตัวสัญญาใช้เงินโดยมีการคิดดอกเบี้ยในอัตราร้อยละ 5.00-6.00 ต่อปี และร้อยละ 4.00 ต่อปี ตามลำดับ

ณ วันที่ 31 ธันวาคม 2546 เงินให้กู้ยืมแก่บริษัท เอ็ม.เค.เอส.ฟาร์ม จำกัด ทั้งจำนวนเป็นเงินให้กู้ยืมในรูปตัวสัญญาใช้เงิน โดยมีการคิดดอกเบี้ยในอัตราร้อยละ 4.00 ต่อปี

ณ วันที่ 31 ธันวาคม 2546 เงินกู้ยืมจากบริษัท จีเอฟ ฟูดส์ จำกัด ทั้งจำนวนเป็นเงินให้กู้ยืมในรูปตัวสัญญาใช้เงินโดยมีการคิดดอกเบี้ยในอัตราร้อยละ 2.50 ต่อปี

การขายสินค้า แก่บริษัทย่อย และบริษัทร่วม ในราคาที่สูงกว่าราคาทุนซึ่งใกล้เคียงกับราคาตลาด รายได้อื่น บริการ และค่าใช้จ่ายในการขายอื่น แก่บริษัทย่อย บริษัทร่วม และบริษัทที่เกี่ยวข้องกัน เรียกเก็บตามลักษณะงานแต่ละประเภทตามอัตราที่ตกลงร่วมกันในราคาทุน

การซื้อวัตถุดิบจากบริษัทย่อยมีการกำหนดมูลค่างวดกันโดยอัตราตามสัญญาที่ตกลงร่วมกันซึ่งใกล้เคียงกับราคาตลาด การซื้อวัตถุดิบจากบริษัทย่อยอีกแห่งหนึ่งมีการกำหนดมูลค่างวดกันตามราคาตลาด

รายการบัญชีที่มีสาระสำคัญที่เกิดขึ้นระหว่างบริษัท และบริษัทย่อยดังกล่าวข้างต้นได้ตัดบัญชีออกจากงบการเงินในขั้นตอนการจัดทำงบการเงินรวมแล้ว

7.3 ลักษณะความสัมพันธ์ของบริษัท

ประกอบด้วย

รายชื่อบริษัท	ลักษณะความสัมพันธ์
บริษัท ฟาร์มกรุงไทย จำกัด	บริษัทย่อย โดยการถือหุ้น และมีผู้บริหารร่วมกัน
บริษัท เอ็ม.เค.เอส.ฟาร์ม จำกัด	บริษัทย่อย โดยการถือหุ้น และมีผู้บริหารร่วมกัน
บริษัท จีเอฟ ฟู้ดส์ จำกัด	บริษัทย่อย โดยการถือหุ้น และมีผู้บริหารร่วมกัน
บริษัท กรุงไทยอาหารสัตว์ จำกัด (มหาชน)	บริษัทย่อย โดยการถือหุ้น และมีผู้บริหารร่วมกัน
บริษัท จีเอฟฟีดี้ - จีพี จำกัด	บริษัทย่อย โดยการถือหุ้น และมีผู้บริหารร่วมกัน
(เดิมชื่อ บริษัท ชัยเจริญอาหารสัตว์ จำกัด)	
บริษัท แมคคีย์ ฟู้ด เซอร์วิสเชส (ประเทศไทย) จำกัด	บริษัทร่วม โดยการถือหุ้น
บริษัท ป.เจริญพันธ์อาหารสัตว์ จำกัด	โดยมีผู้บริหารร่วมกัน
บริษัท ป.เจริญพันธ์โปรดิวส์ จำกัด	โดยมีผู้บริหารร่วมกัน

8. ลูกหนี้การค้าและตัวเงินรับ-สุทธิ

ประกอบด้วย

	งบการเงินรวม		งบการเงินเฉพาะบริษัท	
	ณ วันที่		ณ วันที่	
	31 ธันวาคม 2547	31 ธันวาคม 2546	31 ธันวาคม 2547	31 ธันวาคม 2546
	บาท	บาท	บาท	บาท
ลูกหนี้การค้าในประเทศ	258,746,110.66	414,094,333.28	64,125,923.35	55,280,773.88
หัก ค่าเผื่อนี้สงสัยจะสูญ	(73,961,752.01)	(35,498,239.76)	(5,301,252.73)	(5,486,712.73)
สุทธิ	184,784,358.65	378,596,093.52	58,824,670.62	49,794,061.15
ตัวเงินรับ	51,269,317.50	1,056,133.00	149,389.00	-
ลูกหนี้การค้าต่างประเทศ	33,671,457.57	69,601,719.66	33,671,457.57	69,601,719.66
ลูกหนี้การค้าและตัวเงินรับ - สุทธิ	269,725,133.72	449,253,946.18	92,645,517.19	119,395,780.81

ลูกหนี้การค้าและตัวเงินรับ แยกตามอายุได้ดังนี้

	งบการเงินรวม		งบการเงินเฉพาะบริษัท	
	ณ วันที่		ณ วันที่	
	31 ธันวาคม 2547	31 ธันวาคม 2546	31 ธันวาคม 2547	31 ธันวาคม 2546
	บาท	บาท	บาท	บาท
ลูกหนี้การค้าและตัวเงินรับที่อยู่ในกำหนดชำระ	184,336,768.34	282,973,111.67	83,281,611.14	111,987,776.76
ลูกหนี้การค้าและตัวเงินรับ				
แยกตามอายุหนี้ที่ค้างชำระดังนี้				
- ไม่เกิน 3 เดือน	58,635,849.92	143,590,391.34	9,098,664.00	7,407,982.00
- มากกว่า 3 เดือน	50,915,953.47	20,925,049.93	5,566,494.78	5,486,734.78
รวม	293,888,571.73	447,488,552.94	97,946,769.92	124,882,493.54
เช็คคืน	49,798,314.00	37,263,633.00	-	-
รวม	343,686,885.73	484,752,185.94	97,946,769.92	124,882,493.54
หัก ค่าเผื่อหนี้สงสัยจะสูญ	(73,961,752.01)	(35,498,239.76)	(5,301,252.73)	(5,486,712.73)
สุทธิ	269,725,133.72	449,253,946.18	92,645,517.19	119,395,780.81

9. ลูกหนี้การค้าบริษัทย่อย บริษัทร่วม และบริษัทที่เกี่ยวข้องกัน
ประกอบด้วย

	งบการเงินรวม		งบการเงินเฉพาะบริษัท	
	ณ วันที่		ณ วันที่	
	31 ธันวาคม 2547	31 ธันวาคม 2546	31 ธันวาคม 2547	31 ธันวาคม 2546
	บาท	บาท	บาท	บาท
ลูกหนี้การค้าบริษัทย่อย	-	-	642,028.00	683,648.00
ลูกหนี้การค้าบริษัทร่วม	11,310,239.55	38,969,712.00	11,310,239.55	38,969,712.00
ลูกหนี้การค้าบริษัทที่เกี่ยวข้องกัน	388,786.07	543,510.00	-	-
รวม	11,699,025.62	39,513,222.00	11,952,267.55	39,653,360.00

ลูกหนี้การค้าบริษัทย่อย บริษัทร่วม และบริษัทที่เกี่ยวข้อง แยกตามอายุได้ดังนี้

	งบการเงินรวม		งบการเงินเฉพาะบริษัท	
	ณ วันที่		ณ วันที่	
	31 ธันวาคม 2547	31 ธันวาคม 2546	31 ธันวาคม 2547	31 ธันวาคม 2546
	บาท	บาท	บาท	บาท
ลูกหนี้การค้าและตัวเงินรับที่อยู่ในกำหนดชำระ	11,461,437.62	39,190,885.00	11,952,267.55	39,653,360.00
ลูกหนี้การค้าและตัวเงินรับ				
แยกตามอายุหนี้ที่ค้างชำระดังนี้				
- ไม่เกิน 3 เดือน	237,588.00	322,337.00	-	-
- มากกว่า 3 เดือน	-	-	-	-
รวม	11,699,025.62	39,513,222.00	11,952,267.55	39,653,360.00

12. เงินลงทุนในบริษัทย่อย และบริษัทร่วม-สุทธิ

ณ วันที่ 31 ธันวาคม 2547 บริษัทฯ ถือหุ้นในบริษัทย่อยและบริษัทร่วม โดยมีอัตราส่วนดังนี้

ชื่อบริษัท	วิธีส่วนได้เสีย			วิธีราคาทุน			เงินปันผล	
	ทุนชำระแล้ว	อัตราส่วน	งบการเงินรวม	งบการเงิน	งบการเงินรวม	งบการเงิน	งบการเงินรวม	งบการเงิน
	ของการลงทุน		เฉพาะบริษัท		เฉพาะบริษัท		เฉพาะบริษัท	
	บาท	ร้อยละ	บาท	บาท	บาท	บาท	บาท	บาท
บริษัทย่อย								
- บริษัท เอ็ม.เค.เอส.ฟาร์ม จำกัด	550,000,000	99.9999 %	-	1,191,672,966.43	-	549,999,910.00	-	-
- บริษัท ฟาร์มกรูไทย จำกัด	350,000,000	99.9999 %	-	481,170,108.54	-	349,999,910.00	-	-
- บริษัท กรูไทยอาหารสัตว์ จำกัด (มหาชน)	400,000,000	96.7559 %	-	404,539,436.60	-	592,237,242.86	-	-
- บริษัท จีเอฟ ฟูดส์ จำกัด	30,000,000	99.9999 %	-	22,657,983.09	-	29,999,100.00	-	-
- บริษัท จีเอฟฟิที-จีฟิ จำกัด (บริษัท ชัยเจริญอาหารสัตว์ จำกัด)	60,400,000	99.9999 %	-	61,564,212.82	-	60,899,895.00	-	-
บริษัทร่วม								
- บริษัท แมคคีย์ฟู้ด เซอร์วิส (ประเทศไทย) จำกัด	100,000,000	49.0000 %	94,756,070.99	94,756,070.99	49,000,000.00	49,000,000.00	-	-
รวม			94,756,070.99	2,256,360,778.47	49,000,000.00	1,632,136,057.86	-	-

ณ วันที่ 31 ธันวาคม 2546 บริษัท จีเอฟฟิที จำกัด (มหาชน) ถือหุ้นในบริษัทย่อยและบริษัทร่วม โดยมีอัตราส่วนดังนี้

ชื่อบริษัท	วิธีส่วนได้เสีย			วิธีราคาทุน			เงินปันผล	
	ทุนชำระแล้ว	อัตราส่วน	งบการเงินรวม	งบการเงิน	งบการเงินรวม	งบการเงิน	งบการเงินรวม	งบการเงิน
	ของการลงทุน		เฉพาะบริษัท		เฉพาะบริษัท		เฉพาะบริษัท	
	บาท	ร้อยละ	บาท	บาท	บาท	บาท	บาท	บาท
บริษัทย่อย								
- บริษัท เอ็ม.เค.เอส.ฟาร์ม จำกัด	550,000,000	99.9999 %	-	1,256,659,063.06	-	549,999,910.00	47.25	288,749,952.75
- บริษัท ฟาร์มกรูไทย จำกัด	350,000,000	99.9999 %	-	596,353,757.75	-	349,999,910.00	-	-
- บริษัท กรูไทยอาหารสัตว์ จำกัด (มหาชน)	400,000,000	96.7460 %	-	534,960,893.35	-	592,200,242.86	1,301,627.00	38,698,373.00
- บริษัท จีเอฟ ฟูดส์ จำกัด	30,000,000	99.9999 %	-	25,433,978.67	-	29,999,100.00	-	-
- บริษัท จีเอฟฟิที-จีฟิ จำกัด (บริษัท ชัยเจริญอาหารสัตว์ จำกัด)	60,400,000	99.9999 %	-	60,592,920.35	-	60,899,895.00	-	-
บริษัทร่วม								
- บริษัท แมคคีย์ฟู้ด เซอร์วิส (ประเทศไทย) จำกัด	100,000,000	49.0000 %	86,653,088.64	86,653,088.64	49,000,000.00	49,000,000.00	4,900,000.00	4,900,000.00
รวม			86,653,088.64	2,560,653,701.82	49,000,000.00	1,632,099,057.86	6,201,674.25	332,348,325.75

ตามรายงานการประชุมคณะกรรมการบริษัทฯ ครั้งที่ 8/2546 วันที่ 26 สิงหาคม 2546 มีมติเป็นเอกฉันท์ ให้มีการซื้อเงินลงทุนในบริษัท จีเอฟฟิที-จีฟิ จำกัด (เดิมชื่อบริษัท ชัยเจริญอาหารสัตว์ จำกัด) เพื่อทำฟาร์มเลี้ยงไก่ปยุ่พันธุ์ ในสัดส่วนการถือหุ้นอัตราร้อยละ 99.99 ในราคาหุ้นละ 15.00 บาท จำนวน 1.50 ล้านบาท และได้มีการจ่ายเงินซื้อเงินลงทุนดังกล่าวแล้วเมื่อวันที่ 27 สิงหาคม 2546 โดย ณ วันซื้อกิจการ บริษัทย่อยดังกล่าว มีสินทรัพย์รวม จำนวน 0.12 ล้านบาท หนี้สินรวม จำนวน 0.02 ล้านบาท ส่วนของผู้ถือหุ้น จำนวน 1.60 ล้านบาท มีรายได้ จำนวน 0.08 ล้านบาท และกำไรขาดทุนสุทธิ จำนวน 0.008 ล้านบาท ซึ่งการซื้อเงินลงทุนดังกล่าว เกิดค่าความนิยมติดลบ จำนวน 0.11 ล้านบาท ในการจัดทำงบการเงินบริษัทฯ รับรู้เป็นรายได้ทั้งจำนวน

ในไตรมาส 3 ปี 2546 ตามรายงานการประชุมวิสามัญผู้ถือหุ้น ครั้งที่ 2/2546 และครั้งที่ 3/2546 เมื่อวันที่ 25 สิงหาคม 2546 และวันที่ 25 กันยายน 2546 ตามลำดับของบริษัท จีเอฟพีที-จีพี จำกัด (เดิมชื่อบริษัท ชัยเจริญอาหารสัตว์ จำกัด) ซึ่งเป็นบริษัทย่อยของบริษัทฯ มีมติให้เพิ่มจำนวนหุ้นสามัญอีก 9,900,000 หุ้น จากเดิม 100,000 หุ้น รวมทั้งสิ้นเป็น 10,000,000 หุ้น (มูลค่าหุ้นละ 10.00 บาท) และให้มีการเรียกชำระค่าหุ้นครั้งแรกคิดเป็น 60% ของราคาตามมูลค่าหุ้น (คิดเป็นหุ้นละ 6.00 บาท) จำนวนทั้งสิ้น 9,900,000 หุ้น เป็นเงินค่าหุ้นส่วนที่เพิ่มขึ้น 59,400,000 บาท ซึ่งบริษัทย่อยดังกล่าวได้จดทะเบียนเพิ่มทุนที่กระทรวงพาณิชย์เรียบร้อยแล้ว เมื่อวันที่ 29 กันยายน 2546 ซึ่งปัจจุบันยังไม่ได้เรียกชำระค่าหุ้นส่วนที่เหลือ

เงินลงทุนในบริษัทย่อย ที่บริษัทฯ ถือหุ้นตั้งแต่ร้อยละ 99.99 บริษัทฯ คำนวณเงินลงทุนในบริษัทย่อยตามวิธีส่วนได้เสียเสมือนหนึ่งถือหุ้นร้อยละ 100 ของทุนจดทะเบียน

งบการเงินสำหรับปีสิ้นสุดวันที่ 31 ธันวาคม 2547 และ 2546 ของบริษัทร่วม ที่นำมาบันทึกเงินลงทุนตามวิธีส่วนได้เสีย ได้ผ่านการตรวจสอบโดยผู้สอบบัญชีรับอนุญาตอื่น ซึ่งแสดงความเห็นอย่างไม่มีเงื่อนไข ตามรายงานลงวันที่ 21 มกราคม 2548 และวันที่ 19 มกราคม 2547 โดยจำนวนเงินของงบกำไรขาดทุนของบริษัทร่วม ที่นำมาบันทึกวิธีส่วนได้เสียได้ถือตามรายงานของผู้สอบบัญชีอื่นนั้น

13. เงินลงทุนระยะยาว-สุทธิ

ประกอบด้วย

	งบการเงินรวม		งบการเงินเฉพาะบริษัท	
	ณ วันที่		ณ วันที่	
	31 ธันวาคม 2547	31 ธันวาคม 2546	31 ธันวาคม 2547	31 ธันวาคม 2546
	บาท	บาท	บาท	บาท
เงินลงทุนทั่วไป				
- บริษัท ควอลิตี้เฟลซ จำกัด	6,500,000.00	6,500,000.00	6,500,000.00	6,500,000.00
เงินลงทุนในหลักทรัพย์เพื่อขาย				
- บริษัท อุตสาหกรรมปิโตรเคมีคัลไทย จำกัด (มหาชน)	5,000.00	5,000.00	-	-
หัก ค่าเผื่อการปรับมูลค่าเงินลงทุนในหลักทรัพย์เพื่อขาย	(1,350.00)	1,850.00	-	-
ค่าเผื่อการด้อยค่า-เงินลงทุนทั่วไป	(6,500,000.00)	(6,500,000.00)	(6,500,000.00)	(6,500,000.00)
สุทธิ	3,650.00	6,850.00	-	-

ณ วันที่ 31 ธันวาคม 2547 และ 2546 บริษัทฯ มีเงินลงทุนในหุ้นสามัญในบริษัทจดทะเบียนแห่งหนึ่งซึ่งถูกเพิกถอนจากการเป็นหลักทรัพย์จดทะเบียนในตลาดหลักทรัพย์แห่งประเทศไทย มูลค่าเงินลงทุนตามราคาทุน 6.50 ล้านบาท และบริษัทฯ ได้ตั้งค่าเผื่อการด้อยค่าของเงินลงทุนดังกล่าวแล้วทั้งจำนวน

14. ทรัพย์สินเพื่อให้เช่า-สุทธิ
ประกอบด้วย

	งบการเงินรวมและงบการเงินเฉพาะบริษัท			
	ยอดคงเหลือ	เพิ่มขึ้น /	จำหน่าย /	ยอดคงเหลือ
	ณ วันที่	โอนเข้า	โอนออก	ณ วันที่
	31 ธันวาคม 2546			31 ธันวาคม 2547
	บาท	บาท	บาท	บาท
ราคาทุน				
ที่ดิน	53,111,348.47	-	(14,056,900.00)	39,054,448.47
อาคารเช่า	166,870,029.67	-	-	166,870,029.67
อาคารชุด	162,431,733.01	-	-	162,431,733.01
อาคารอื่นๆ	4,812,914.05	-	-	4,812,914.05
รวม	387,226,025.20	-	(14,056,900.00)	373,169,125.20
ค่าเสื่อมราคาสะสม				
อาคารเช่า	(84,696,918.03)	(6,996,305.94)	-	(91,693,223.97)
อาคารชุด	(42,045,642.71)	(4,565,000.88)	-	(46,610,643.59)
อาคารอื่นๆ	(1,725,383.00)	(240,645.00)	-	(1,966,028.00)
รวม	(128,467,943.74)	(11,801,951.82)	-	(140,269,895.56)
สุทธิ	258,758,081.46	(11,801,951.82)	(14,056,900.00)	232,899,229.64

ค่าเสื่อมราคาที่ปรากฏในงบกำไรขาดทุน
สำหรับปี สิ้นสุดวันที่ 31 ธันวาคม

2547	11,801,951.82
2546	11,801,950.15

15. ที่ดิน อาคารและอุปกรณ์-สุทธิ
ประกอบด้วย

	งบการเงินรวม					
	ยอดคงเหลือ ณ วันที่ 31 ธันวาคม 2546	ซื้อ	เพิ่มขึ้น/ โอนเข้า	ขาย	ลดลง/ โอนออก	ยอดคงเหลือ ณ วันที่ 31 ธันวาคม 2547
ราคาทุน	บาท	บาท	บาท	บาท	บาท	บาท
ที่ดินและส่วนปรับปรุงที่ดิน	291,801,313.37	-	-	-	(17,748,551.50)	274,052,761.87
อาคาร สิ่งปลูกสร้างและส่วนปรับปรุง	2,163,328,254.91	-	36,479,986.86	-	-	2,199,808,241.77
เครื่องจักรและอุปกรณ์	1,268,853,498.28	2,695,833.94	97,862,263.57	-	(166,846,800.79)	1,202,564,795.00
เครื่องมือเครื่องใช้	406,295,630.05	26,825,591.81	11,418,147.01	(59,573.98)	(411,741.07)	444,068,053.82
เครื่องใช้สำนักงาน	186,507,864.35	6,177,162.90	315,054.07	-	(90,380.00)	192,909,701.32
ยานพาหนะ	350,469,752.29	8,214,270.63	6,811,411.81	(18,728,310.84)	(5,050.00)	346,762,073.89
อื่น ๆ	1,303,395.00	-	-	-	-	1,303,395.00
งานระหว่างก่อสร้าง	264,383,311.53	410,076,449.96	168,366,954.68	-	(164,055,495.90)	678,771,220.27
รวม	4,932,943,019.78	453,989,309.24	321,253,818.00	(18,787,884.82)	(349,158,019.26)	5,340,240,242.94
ส่วนเกินจากการตีราคาที่ดิน						
ที่ดินและส่วนปรับปรุงที่ดิน	622,932,289.33	-	-	-	-	622,932,289.33
รวมส่วนเกินจากการตีราคาที่ดิน	622,932,289.33	-	-	-	-	622,932,289.33
ค่าเสื่อมราคาสะสม						
ที่ดินและส่วนปรับปรุงที่ดิน	(7,689,796.45)	-	(1,213,857.30)	-	-	(8,903,653.75)
อาคาร สิ่งปลูกสร้างและส่วนปรับปรุง	(975,645,640.27)	-	(103,267,368.88)	-	-	(1,078,913,009.15)
เครื่องจักรและอุปกรณ์	(814,600,920.51)	-	(72,739,222.71)	-	-	(887,340,143.22)
เครื่องมือเครื่องใช้	(299,478,441.26)	-	(33,733,243.38)	49,192.40	299,604.85	(332,862,887.39)
เครื่องใช้สำนักงาน	(136,668,023.91)	-	(16,126,887.54)	-	90,368.00	(152,704,543.45)
ยานพาหนะ	(236,100,806.46)	-	(37,512,456.16)	14,372,929.97	5,047.00	(259,235,285.65)
อื่น ๆ	(798,998.00)	-	-	-	-	(798,998.00)
รวม	(2,470,982,626.86)	-	(264,593,035.97)	14,422,122.37	395,019.85	(2,720,758,520.61)
ที่ดิน อาคารและอุปกรณ์สุทธิ	3,084,892,682.25	453,989,309.24	56,660,782.03	(4,365,762.45)	(348,762,999.41)	3,242,414,011.66
ค่าเผื่อการด้อยค่างานระหว่างก่อสร้าง	-	-	(488,375.08)	-	-	(488,375.08)
สุทธิ	3,084,892,682.25	453,989,309.24	56,172,406.95	(4,365,762.45)	(348,762,999.41)	3,241,925,636.58
ค่าเสื่อมราคาที่ปรากฏในงบกำไรขาดทุน						
สำหรับปี สิ้นสุดวันที่ 31 ธันวาคม						
2547						263,072,882.08
2546						256,279,055.37
ค่าเสื่อมราคาคิดเข้าเป็นต้นทุนงานระหว่างก่อสร้าง						
2547						1,520,153.89

งบการเงินเฉพาะบริษัท						
	ยอดคงเหลือ ณ วันที่	ซื้อ	เพิ่มขึ้น/ โอนเข้า	ขาย	ลดลง/ โอนออก	ยอดคงเหลือ ณ วันที่
	31 ธันวาคม 2546					31 ธันวาคม 2547
	บาท	บาท	บาท	บาท	บาท	บาท
ราคาทุน						
ที่ดินและส่วนปรับปรุงที่ดิน	82,705,039.72	-	-	-	(17,748,551.50)	64,956,488.22
อาคาร สิ่งปลูกสร้างและส่วนปรับปรุง	292,215,206.01	-	4,612,199.85	-	-	296,827,405.86
เครื่องจักรและอุปกรณ์	520,184,214.45	1,389,486.11	74,825,686.97	-	(166,846,800.79)	429,552,586.74
เครื่องมือเครื่องใช้	92,977,625.75	1,232,380.71	1,938,656.41	-	-	96,148,662.87
เครื่องใช้สำนักงาน	96,304,914.54	2,863,968.80	25,587.09	-	-	99,194,470.43
ยานพาหนะ	57,088,629.19	2,240,000.00	-	(2,444,432.00)	-	56,884,197.19
งานระหว่างก่อสร้าง	49,250,498.04	131,882,128.49	166,846,800.79	-	(81,402,130.32)	266,577,297.00
รวม	1,190,726,127.70	139,607,964.11	248,248,931.11	(2,444,432.00)	(265,997,482.61)	1,310,141,108.31
ค่าเสื่อมราคาสะสม						
ที่ดินและส่วนปรับปรุงที่ดิน	(7,689,796.45)	-	(1,213,857.30)	-	-	(8,903,653.75)
อาคาร สิ่งปลูกสร้างและส่วนปรับปรุง	(130,858,312.53)	-	(12,772,382.27)	-	-	(143,630,694.80)
เครื่องจักรและอุปกรณ์	(263,233,747.69)	-	(26,372,869.36)	-	-	(289,606,617.05)
เครื่องมือเครื่องใช้	(70,374,714.27)	-	(5,912,884.85)	-	-	(76,287,599.12)
เครื่องใช้สำนักงาน	(67,763,781.96)	-	(9,313,394.20)	-	-	(77,077,176.16)
ยานพาหนะ	(36,812,819.32)	-	(7,527,334.64)	2,444,430.00	-	(41,895,723.96)
รวม	(576,733,172.22)	-	(63,112,722.62)	2,444,430.00	-	(637,401,464.84)
สุทธิ	613,992,955.48	139,607,964.11	185,136,208.49	(2.00)	(265,997,482.61)	672,739,643.47
ค่าเสื่อมราคาที่ปรากฏในงบกำไรขาดทุน						
สำหรับปี สิ้นสุดวันที่ 31 ธันวาคม						
2547						63,112,722.62
2546						60,428,787.07

- งบการเงินรวม

บริษัท เอ็ม.เค.เอส.ฟาร์ม จำกัด ซึ่งเป็นบริษัทย่อยบันทึกที่ดินที่ใช้ในการดำเนินกิจการที่ได้มาก่อนปี 2534 จำนวน 44 ไร่ มีราคาทุนเป็น จำนวนเงิน 94.30 ล้านบาท โดยมีการประเมินราคาโดยบริษัทประเมินราคาทรัพย์สินอิสระในปี 2543 โดยมีส่วนเกินทุนจากการประเมินราคาจำนวนเงิน 322.43 ล้านบาท แสดงอยู่ในส่วนของผู้ถือหุ้น ซึ่งส่วนเกินดังกล่าวไม่สามารถนำไปจ่ายเงินปันผลได้

บริษัท ฟาร์มกรุงเทพ จำกัด ซึ่งเป็นบริษัทย่อยบันทึกบัญชีที่ดินที่ใช้ในการดำเนินกิจการที่ได้มาก่อนปี 2534 มีราคาทุนเป็นจำนวนเงิน 60.59 ล้านบาท โดยมีการประเมินราคา โดยบริษัทประเมินราคาทรัพย์สินอิสระในปี 2543 โดยมีส่วนเกินทุนจากการประเมินราคาจำนวนเงิน 300.50 ล้านบาท แสดงอยู่ในส่วนของผู้ถือหุ้น ซึ่งส่วนเกินดังกล่าวไม่สามารถนำไปจ่ายเงินปันผลได้

บริษัท กรุงไทยอาหารสัตว์ จำกัด (มหาชน) ซึ่งเป็นบริษัทย่อย ได้รวมต้นทุนการกู้ยืมเข้าเป็น ราคาทุนของงานระหว่างก่อสร้างในปี 2547 จำนวนเงิน 2.27 ล้านบาท ซึ่งเป็นต้นทุนการกู้ยืมที่เกิดจากเงินกู้ที่กู้มาเพื่อวัตถุประสงค์ทั่วไป โดยคำนวณจากอัตราการจัดตั้งเป็นทุน ซึ่งเป็นอัตราดอกเบี้ยถัวเฉลี่ยถ่วงน้ำหนักแต่ละเดือนของเงินกู้ทั้งสิ้น ที่กู้มาเพื่อวัตถุประสงค์ทั่วไปในอัตราร้อยละ 0.21-0.39 ต่อเดือน

- งบการเงินเฉพาะบริษัท

บริษัทฯ และบริษัทย่อยได้นำที่ดิน พร้อมอาคาร ส่วนปรับปรุงอาคาร เครื่องจักรและอุปกรณ์ ทั้งที่มีอยู่แล้วและที่จะมีขึ้นในอนาคตไปค้ำประกันสินเชื่อและการค้ำประกัน (ตามหมายเหตุ 17) และเงินกู้ยืมระยะยาว (ตามหมายเหตุ 19)

16. ที่ดิน อาคารที่ไม่ได้ใช้ดำเนินงาน-สุทธิ

ประกอบด้วย

	งบการเงินรวม		งบการเงินเฉพาะบริษัท	
	ณ วันที่		ณ วันที่	
	31 ธันวาคม 2547	31 ธันวาคม 2546	31 ธันวาคม 2547	31 ธันวาคม 2546
	บาท	บาท	บาท	บาท
ที่ดินที่ไม่ได้ใช้ดำเนินงาน	107,359,303.88	152,304,403.88	-	-
ซื้อระหว่างงวด	4,154,385.95	-	-	-
โอนเข้า	31,805,451.50	-	31,805,451.50	-
จำหน่าย/โอนออก	-	(44,945,100.00)	-	-
	143,319,141.33	107,359,303.88	31,805,451.50	-
หัก ค่าเผื่อการด้อยค่าที่ดินที่ไม่ได้ใช้ดำเนินงาน	(30,488,440.50)	(11,066,172.00)	(9,852,356.50)	-
ที่ดินที่ไม่ได้ใช้ดำเนินงาน-สุทธิ	112,830,700.83	96,293,131.88	21,953,095.00	-
อาคารที่ไม่ได้ใช้ดำเนินงานต้นงวด-สุทธิ	1,980,093.86	2,118,347.12	-	-
ซื้อระหว่างงวด	326,704.05	-	-	-
ค่าเสื่อมราคาสำหรับส่วนที่เข้างบกำไรขาดทุน	(145,571.60)	(138,253.26)	-	-
	2,161,226.31	1,980,093.86	-	-
หัก ค่าเผื่อการด้อยค่า-อาคารที่ไม่ได้ใช้ดำเนินงาน	(786,661.16)	(786,661.16)	-	-
อาคารที่ไม่ได้ใช้ดำเนินงานปลายงวด-สุทธิ	1,374,565.15	1,193,432.70	-	-
สุทธิ	114,205,265.98	97,486,564.58	21,953,095.00	-

- งบการเงินรวม

ในไตรมาสสิ้นสุดวันที่ 30 มิถุนายน 2547 บริษัทย่อย 3 แห่ง ได้มีการประเมินราคาที่ดิน ที่ไม่ได้ใช้ดำเนินงาน ซึ่งมีราคาตามบัญชีจำนวนเงิน 47.36 ล้านบาท โดยราคาประเมินจากกรมที่ดินมีราคาต่ำกว่าราคาตามบัญชี จำนวนเงิน 9.57 ล้านบาท บริษัทย่อยได้บันทึกส่วนต่างจากการตีราคาเป็น “รายการขาดทุนจากการด้อยค่า” โดยแสดงไว้ในงบกำไรขาดทุน และ “ค่าเผื่อการด้อยค่า” แสดงสุทธิจากที่ดินและอาคารที่ไม่ได้ใช้ดำเนินงาน

- งบการเงินเฉพาะบริษัท

ในไตรมาสสิ้นสุดวันที่ 31 มีนาคม 2547 บริษัทฯ ได้มีการประเมินราคาที่ดินที่ไม่ได้ใช้ดำเนินงาน ซึ่งมีราคาตามบัญชีจำนวนเงิน 31.80 ล้านบาท โดยราคาประเมินจากกรมที่ดินมีราคาต่ำกว่าราคาตามบัญชี จำนวนเงิน 9.85 ล้านบาท บริษัทฯ ได้บันทึกส่วนต่างจากการตีราคาเป็น “รายการขาดทุนจากการด้อยค่า” โดยแสดงไว้ในงบกำไรขาดทุน และ “ค่าเผื่อการด้อยค่า” แสดงสุทธิจากที่ดิน และอาคารที่ไม่ได้ใช้ดำเนินงาน

17. สินเชื่อและการค้ำประกัน

เงินเบิกเกินบัญชี เงินกู้ยืมจากธนาคาร เงินกู้ยืมระยะสั้นจากสถาบันการเงิน แพคเกจเครดิต เจ้าหนี้ทรัสต์รีซีท และเงินกู้ยืมระยะยาว ของบริษัทใหญ่และบริษัทย่อย ค้ำประกันโดยที่ดินพร้อมสิ่งปลูกสร้างโรงงาน อาคารชุดเพื่อเช่า เครื่องจักรและอุปกรณ์ที่มีอยู่และที่จะมีขึ้นในอนาคตบริษัทย่อยและบริษัทที่เกี่ยวข้องกัน

18. เงินเบิกเกินบัญชีและเงินกู้ยืมระยะสั้นจากสถาบันการเงิน

ประกอบด้วย

	งบการเงินรวม		งบการเงินเฉพาะบริษัท	
	ณ วันที่		ณ วันที่	
	31 ธันวาคม 2547	31 ธันวาคม 2546	31 ธันวาคม 2547	31 ธันวาคม 2546
	บาท	บาท	บาท	บาท
เงินเบิกเกินบัญชีธนาคาร	821,981.72	274,648.14	-	-
เงินกู้ยืมจากธนาคาร-สกุลเงินบาท	1,223,000,000.00	481,000,000.00	510,000,000.00	411,000,000.00
แพคเกจเครดิต	-	1,500,000.00	-	1,500,000.00
เจ้าหนี้ทรัสต์รีซีท	229,251,469.45	80,177,511.73	-	-
รวม	1,453,073,451.17	562,952,159.87	510,000,000.00	412,500,000.00

18.1 เงินกู้ยืมจากธนาคารของบริษัทฯ มีเงื่อนไขดังนี้

เงินกู้ยืมจากธนาคาร-สกุลเงินบาท ณ วันที่ 31 ธันวาคม 2547 และ 2546 ส่วนหนึ่ง จำนวนเงิน 260.00 ล้านบาท และ 361.00 ล้านบาท ตามลำดับเป็นเงินกู้ยืมจากธนาคารพาณิชย์หลายแห่งในรูปตัวแลกเงินโดยมีการคิดดอกเบี้ยในอัตราร้อยละ 5.00-5.75 ต่อปี และ 4.00 ต่อปี ตามลำดับ และอีกส่วนหนึ่งจำนวน 250.00 ล้านบาท และ 50.00 ล้านบาท ตามลำดับ เป็นเงินกู้ยืมจากธนาคารพาณิชย์ในรูปตัวสัญญาใช้เงิน โดยมีการคิดดอกเบี้ยในอัตราร้อยละ 1.80-2.725 ต่อปี และ 1.80 ต่อปี ตามลำดับ

18.2 เงินกู้ยืมจากธนาคารของบริษัทย่อยแห่งหนึ่งมีเงื่อนไขดังนี้

18.2.1 เงินกู้ยืมจากธนาคารของบริษัทย่อยแห่งแรกมีเงื่อนไขดังนี้

เงินกู้ยืมจากธนาคาร-สกุลเงินบาท ณ วันที่ 31 ธันวาคม 2547 จำนวนเงิน 20.00 ล้านบาท เป็นเงินกู้ยืมในรูปตัวสัญญาใช้เงิน โดยมีการคิดดอกเบี้ยในอัตราร้อยละ 2.875 ต่อปี

18.2.2 เงินกู้ยืมจากธนาคารของบริษัทย่อยแห่งที่สองมีเงื่อนไขดังนี้

เงินกู้ยืมจากธนาคาร-สกุลเงินบาท ณ วันที่ 31 ธันวาคม 2547 จำนวนเงิน 40.00 ล้านบาท เป็นเงินกู้ยืมโดยการขายลดตัวสัญญาใช้เงิน มีการคิดดอกเบี้ยในอัตราร้อยละ 6.25 ต่อปี

เงินกู้ยืมจากธนาคาร-สกุลเงินบาท ณ วันที่ 31 ธันวาคม 2547 จำนวนเงิน 18.00 ล้านบาท เป็นเงินกู้ยืมในรูปตัวสัญญาใช้เงิน โดยมีการคิดดอกเบี้ยในอัตราร้อยละ 2.88 ต่อปี

เงินกู้ยืมจากธนาคาร-สกุลเงินบาท ณ วันที่ 31 ธันวาคม 2547 และ 31 ธันวาคม 2546 จำนวนเงิน 70.00 ล้านบาท และ 70.00 ล้านบาท ตามลำดับ เป็นเงินกู้ยืมโดยการขายลดตัวแลกเงิน มีการคิดดอกเบี้ยในอัตราร้อยละ 6.25 และ 4.00 - 5.50 ต่อปี ตามลำดับ

18.2.3 เงินกู้ยืมจากธนาคารของบริษัทย่อยแห่งที่สามมีเงื่อนไขดังนี้

เงินกู้ยืมจากธนาคาร-สกุลเงินบาท ณ วันที่ 31 ธันวาคม 2547 จำนวนเงิน 565.00 ล้านบาท เป็นเงินกู้ยืมในรูปตัวสัญญาใช้เงิน ชนิดกำหนดระยะเวลาโดยมีการคิดดอกเบี้ยในอัตราร้อยละ 1.80 - 6.25 ต่อปี

18.3 เจ้าหนี้ทรัสต์รีซีท

ณ วันที่ 31 ธันวาคม 2547 และ 2546 เจ้าหนี้ทรัสต์รีซีทมีการคิดดอกเบี้ยในอัตราร้อยละ 1.875-2.50 ต่อปี และ 2.00 ต่อปี ตามลำดับ

18.4 แพคกิ้งเครดิต

ณ วันที่ 31 ธันวาคม 2546 แพคกิ้งเครดิต ค่าประกันโดยบริษัทย่อย มีการคิดดอกเบี้ยในอัตราร้อยละ 1.75 ต่อปี

19. เงินกู้ยืมระยะยาว

ประกอบด้วย

	งบการเงินรวม		งบการเงินเฉพาะบริษัท	
	ณ วันที่		ณ วันที่	
	31 ธันวาคม 2547	31 ธันวาคม 2546	31 ธันวาคม 2547	31 ธันวาคม 2546
	บาท	บาท	บาท	บาท
เงินกู้ยืมระยะยาวสกุลเงินตราในประเทศไทย				
จากธนาคารพาณิชย์	483,750,000.00	350,000,000.00	303,750,000.00	300,000,000.00
เงินกู้ยืมระยะยาวสกุลเงินตราในประเทศไทย				
จากสถาบันการเงิน	235,000,000.00	270,000,000.00	-	-
หัก ส่วนของหนี้ระยะยาวที่ถึงกำหนดชำระในปี	(197,500,000.00)	(111,250,000.00)	(75,000,000.00)	(56,250,000.00)
สุทธิ	521,250,000.00	508,750,000.00	228,750,000.00	243,750,000.00

19.1 เงินกู้ยืมระยะยาวของบริษัทฯ มีเงื่อนไขดังนี้

เงินกู้ยืมระยะยาวสกุลเงินตราในประเทศไทยจากธนาคารพาณิชย์ ประกอบด้วยวงเงินกู้ซึ่งมีเงื่อนไขในการชำระเงินต้นและดอกเบี้ยดังนี้

- (1) วงเงินต้น 300.00 ล้านบาท มียอดคงเหลือ ณ วันที่ 31 ธันวาคม 2547 และ 2546 จำนวน 243.75 ล้านบาท และ 300 ล้านบาท ตามลำดับ ตกลงผ่อนชำระต้นเงินกู้ เป็นรายงวด 3 เดือน เป็นจำนวนเงินงวดละ 18.75 ล้านบาท ทุกๆ งวด 3 เดือน โดยเริ่มผ่อนชำระครั้งแรกเดือนพฤษภาคม 2547 และต้องชำระหนี้ทั้งหมดให้เสร็จสิ้นครบถ้วนภายในกำหนดเวลา 5 ปี ชำระดอกเบี้ยเป็นรายงวด 3 เดือน คำนวณดอกเบี้ยในอัตราร้อยละ 4.50 ต่อปี

หลักทรัพย์ค้ำประกัน(ดูหมายเหตุประกอบงบการเงินข้อที่ 17)

- (2) ณ วันที่ 31 ธันวาคม 2547 ส่วนหนึ่งจำนวนเงิน 60.00 ล้านบาท เป็นเงินกู้ยืมในรูปตัวแลกเงิน กำหนดอายุ 2 ปี เริ่ม 13 กันยายน 2547 สิ้นสุดวันที่ 13 กันยายน 2549 คิดดอกเบี้ยในอัตราร้อยละ 5.75 ต่อปี โดยไม่มีหลักทรัพย์ค้ำประกัน

19.2 เงินกู้ยืมระยะยาวของบริษัทย่อยสองแห่งมีเงื่อนไข ดังนี้

19.2.1 เงินกู้ยืมระยะยาวของบริษัทย่อยแห่งแรกมีดังนี้

- (1) ณ วันที่ 31 ธันวาคม 2547 และ 2546 เงินกู้ยืมระยะยาวสกุลเงินบาทจากธนาคารพาณิชย์ จำนวนเงิน 30.00 ล้านบาท และ 50.00 ล้านบาท ตามลำดับ มีกำหนดจ่ายคืนเงินต้น ทุก ๆ 3 เดือน โดยชำระงวดละ 5.00 ล้านบาท รวมทั้งสิ้น 20 งวด เริ่มชำระงวดแรกในวันที่ 26 กันยายน 2544 เป็นต้นไป โดยมีการคิดดอกเบี้ยในอัตราดังต่อไปนี้

ปีที่ 1 ใช้อัตรา Fixed Rate ในอัตราร้อยละ 5.75 ต่อปี

ปีที่ 2 ใช้อัตรา Fixed Rate ในอัตราร้อยละ 6.25 ต่อปี

ปีที่ 3 ใช้อัตรา Fixed Rate ในอัตราร้อยละ 7.00 ต่อปี

ปีที่ 4-5 ใช้อัตรา ดอกเบี้ย MLR หรือ Fixed Rate แล้วแต่อย่างใดจะต่ำกว่า

เงินกู้ยืมระยะยาวได้นำที่ดินพร้อมสิ่งปลูกสร้าง และเครื่องจักรบางส่วนเป็นหลักทรัพย์ค้ำประกัน

(2) เงินกู้ยืมระยะยาวสกุลเงินบาทจากสถาบันการเงิน วงเงินต้น 150.00 ล้านบาท ทั้งจำนวนเป็นเงินกู้ยืมจากสถาบันการเงินแห่งหนึ่ง ซึ่งมีกำหนดจ่ายคืนเงินต้น ทุกๆ 6 เดือน จำนวน 8 งวด โดยงวดที่ 1-2 ชำระงวดละ 15.00 ล้านบาท งวดที่ 3-8 ชำระงวดละ 20.00 ล้านบาท เริ่มชำระงวดแรกในวันที่ 29 กรกฎาคม 2548 กำหนดชำระดอกเบี้ยสามเดือนต่อครั้ง ทุกวันสิ้นเดือน โดยมีการคิดดอกเบี้ยในปีแรก อัตราร้อยละ 3.25 ต่อปี ปีต่อไปคิดในอัตราดอกเบี้ยเงินฝากประจำระยะเวลาหกเดือนของธนาคารทหารไทย จำกัด(มหาชน) บวกด้วยอัตราดอกเบี้ยร้อยละ 2.50 ต่อปี

เงินกู้ยืมระยะยาวได้นำที่ดินพร้อมสิ่งปลูกสร้างบนที่ดินของบริษัทใหญ่ เป็นหลักทรัพย์ค้ำประกันรวมทั้งบริษัทใหญ่และบริษัทที่เกี่ยวข้องกัน ร่วมค้ำประกันการกู้ยืม

19.2.2 เงินกู้ยืมระยะยาวของบริษัทย่อยแห่งที่สองมีดังนี้

- ณ วันที่ 31 ธันวาคม 2547 และ 2546 เงินกู้ยืมระยะยาวสกุลเงินตราในประเทศจากสถาบันการเงิน จำนวนเงิน 235.00 ล้านบาท และ 270.00 ล้านบาท ตามลำดับ เป็นยอดคงเหลือของเงินกู้จากสถาบันการเงินแห่งหนึ่ง 2 วงเงิน ดังนี้

วงเงินที่ 1 วงเงินต้น 140.00 ล้านบาท มียอดคงเหลือ ณ วันที่ 31 ธันวาคม 2547 และ 2546 จำนวนเงิน 35.00 ล้านบาท และ 70.00 ล้านบาท ตามลำดับ เป็นการกู้ยืมโดยการทำสัญญาซื้อขายตัวสัญญาใช้เงินจำนวน 8 ฉบับ ฉบับละเท่าๆ กัน กำหนดจ่ายคืนเงินต้นงวดละ 17.50 ล้านบาท ทุกงวด 6 เดือน เริ่มจ่ายชำระงวดแรกเดือนมิถุนายน 2545 และครบกำหนดชำระทั้งหมดในเดือนธันวาคม 2548 จ่ายชำระดอกเบี้ยทุก 3 เดือน ในอัตราร้อยละ 7.00 ต่อปี ณ วันที่ 31 ธันวาคม 2546 เงินกู้ยืมดังกล่าวได้ปรับลดอัตราดอกเบี้ยจากเดิม เป็นอัตราร้อยละ 5.25 ต่อปี นับแต่วันที่ 1 เมษายน 2546 ถึงวันที่ 31 มีนาคม 2547 และร้อยละ 6.00 ต่อปี นับแต่วันที่ 1 เมษายน 2547 เป็นต้นไป

วงเงินที่ 2 วงเงิน 200.00 ล้านบาท มียอดคงเหลือ ณ วันที่ 31 ธันวาคม 2547 และ 2546 จำนวนเงิน 200.00 ล้านบาท เป็นการกู้ยืมโดยทำสัญญากู้ยืม แบ่งจ่ายเป็นงวดๆ ละเท่าๆกัน กำหนดจ่ายคืนเงินต้นงวดละ 20.00 ล้านบาท ทุก 6 เดือน เริ่มจ่ายชำระงวดแรก วันที่ 15 มีนาคม 2548 และครบกำหนดชำระทั้งหมดในวันที่ 15 กันยายน 2552 จ่ายชำระดอกเบี้ยทุก 3 เดือน เริ่มจ่ายวันที่ 15 มีนาคม 2548 ในอัตราร้อยละ 4.125 ต่อปี ตั้งแต่วันที่ 24 ธันวาคม 2546 ถึงวันที่ 15 กันยายน 2550 และอัตราร้อยละ MLR ต่อปี ตั้งแต่วันที่ 16 กันยายน 2550 เป็นต้นไป

เงินกู้ยืมระยะยาวทั้งจำนวนมีที่ดิน สิ่งปลูกสร้างและเครื่องจักรบางส่วน พร้อมกับยกผลประโยชน์จากการประกันวินาศภัยในสิ่งปลูกสร้าง และทรัพย์สินต่างๆ ของบริษัทย่อย และที่ดินของบริษัทที่เกี่ยวข้องกันไว้เป็นหลักทรัพย์ค้ำประกันรวมทั้งมีบริษัทใหญ่ และบริษัทที่เกี่ยวข้องกันร่วมค้ำประกัน

20. ทุนเรือนหุ้นและเงินปันผลจ่าย

ตามรายงานการประชุมใหญ่สามัญผู้ถือหุ้นประจำปี 2546 เมื่อวันที่ 18 เมษายน 2546 และรายงานการประชุมคณะกรรมการบริษัท ครั้งที่ 2/2546 เมื่อวันที่ 27 กุมภาพันธ์ 2546 ตามลำดับ มีมติเป็นเอกฉันท์อนุมัติให้มีการจ่ายเงินปันผลจากการดำเนินงานของปี 2545 โดยเสนอจ่ายเงินปันผลหุ้นละ 5.00 บาท จำนวนหุ้นสามัญที่มีสิทธิ ได้รับเงินปันผลมีจำนวน 62,691,050 หุ้น เป็นจำนวนเงิน 313.45 ล้านบาท ในวันที่ 12 พฤษภาคม 2546 ปัจจุบันได้ดำเนินการจ่ายเงินปันผลเรียบร้อยแล้ว และจัดสรรเงินทุนสำรองตามกฎหมาย จำนวน 4.10 ล้านบาท

ตามรายงานการประชุมใหญ่สามัญผู้ถือหุ้นประจำปี 2546 เมื่อวันที่ 18 เมษายน 2546 และรายงานการประชุมคณะกรรมการบริษัท ครั้งที่ 2/2546 เมื่อวันที่ 27 กุมภาพันธ์ 2546 มีมติเป็นเอกฉันท์อนุมัติให้มีการลดทุนจดทะเบียนจากเดิม 100,000,000 หุ้น มูลค่าหุ้นละ 10 บาท จำนวนเงิน 1,000.00 ล้านบาท เป็น 62,691,050 หุ้น มูลค่าหุ้นละ 10 บาท จำนวนเงิน 626.91 ล้านบาท เท่ากับทุนจดทะเบียนชำระแล้วโดยตัดหุ้นจดทะเบียนที่จำหน่ายไม่ได้หรือยังมิได้จำหน่ายออกจำนวน 37,308,950 หุ้น มูลค่าหุ้นละ 10 บาท จำนวนเงิน 373.09 ล้านบาท และให้มีการเพิ่มทุนจดทะเบียนอีก 77,308,950 หุ้น มูลค่าหุ้นละ 10 บาท จำนวนเงิน 773.09 ล้านบาท รวมเป็น 140,000,000 หุ้น มูลค่าหุ้นละ 10 บาท จำนวนเงิน 1,400.00 ล้านบาท โดยจัดสรรหุ้นเพิ่มทุนจำนวน 77,308,950 หุ้นดังนี้

- จัดสรรหุ้นเพิ่มทุน จำนวน 62,691,050 หุ้น เสนอขายให้กับผู้ถือหุ้นเดิมตามสัดส่วนจำนวนหุ้น ซึ่งผู้ถือหุ้นแต่ละคนถือ (1 หุ้นสามัญเดิมต่อ 1 หุ้นสามัญใหม่เพิ่มทุน) ในราคาขายหุ้นละ 10 บาท ปัจจุบันบริษัทฯ ได้รับชำระเงินค่าหุ้นเพิ่มทุนดังกล่าวแล้ว

- หุ้นเพิ่มทุนจำนวน 14,617,900 หุ้น บริษัทฯ ยังไม่เสนอขายแก่ผู้ถือหุ้น

บริษัทได้จดทะเบียนเพิ่มทุนเป็นที่เรียบร้อยแล้วเมื่อวันที่ 5 มิถุนายน 2546

21. กำไร(ขาดทุน)ต่อหุ้นขั้นพื้นฐาน

สำหรับปี สิ้นสุดวันที่ 31 ธันวาคม 2546 บริษัทฯ คำนวณกำไร(ขาดทุน)ต่อหุ้น ขั้นพื้นฐาน โดยการหารกำไร(ขาดทุน)สุทธิ ด้วยจำนวนหุ้นสามัญถัวเฉลี่ยถ่วงน้ำหนัก ดังนี้

วันที่	จำนวนหุ้น	ระยะเวลาที่ออก(วัน)	จำนวนหุ้นคิดตามวัน
1 ม.ค. 46 - 4 มิ.ย. 46	62,691,050	155	9,717,112,750
5 มิ.ย. 46 - 31 ธ.ค. 46	125,382,100	210	26,330,241,000
		365	36,047,353,750
กำไร(ขาดทุน)สุทธิ			254,294,511.84 บาท
จำนวนหุ้นสามัญถัวเฉลี่ยถ่วงน้ำหนัก		(36,047,353,750 ÷ 365)	98,759,873 หุ้น
กำไร(ขาดทุน)ต่อหุ้นขั้นพื้นฐาน			2.57 บาท

22. กำไรขั้นต้น

งบการเงินเฉพาะบริษัท อัตรากำไรขั้นต้น สำหรับปีสิ้นสุดวันที่ 31 ธันวาคม 2547 ได้ลดต่ำลงจากปี 2546 อย่างมาก เนื่องจากการที่รัฐบาลได้ประกาศอย่างเป็นทางการว่า ประเทศไทยเกิดโรคระบาดไข้หวัดนกเมื่อต้นปีที่ผ่านมา ส่งผลให้ทุกประเทศห้ามนำเข้าเนื้อไก่ทุกชนิดจากไทย ยกเว้น ประเทศ ญี่ปุ่น สหภาพยุโรป สิงคโปร์ เกาหลีใต้ ฮองกง และสวิตเซอร์แลนด์ ที่ยอมให้มีการนำเข้าเนื้อไก่ปรุงสุกจากไทย ซึ่งส่งผลกระทบต่อการทำงานของธุรกิจ

23. ค่าตอบแทนกรรมการ

ค่าตอบแทนกรรมการ เป็นผลประโยชน์ที่จ่ายให้แก่กรรมการของบริษัทฯ ตามมาตรา 90 ของพระราชบัญญัติบริษัทมหาชน โดยไม่รวมเงินเดือนและประโยชน์ที่เกี่ยวข้องที่จ่ายให้กับกรรมการบริหาร

24. ภาษีเงินได้นิติบุคคล

บริษัทฯ คำนวณภาษีเงินได้นิติบุคคล ตามหลักเกณฑ์ในพระราชกฤษฎีกาฉบับที่ 387 ซึ่งลดอัตรากำไรเงินได้นิติบุคคลให้กับบริษัทที่จดทะเบียนในตลาดหลักทรัพย์ก่อนวันที่ 6 กันยายน 2544 จากร้อยละ 30 เป็นร้อยละ 25 เฉพาะส่วนที่มีกำไรสุทธิไม่เกิน 300 ล้านบาท เป็นเวลา 5 รอบระยะเวลาบัญชีต่อเนื่องกัน โดยมีผลนับแต่รอบระยะเวลาบัญชีแรกที่เริ่มในหรือหลังวันที่ 6 กันยายน 2544 ดังนั้น บริษัทฯ คำนวณภาษีเงินได้นิติบุคคลตามเงื่อนไขที่ได้รับสิทธิประโยชน์จากการส่งเสริมการลงทุนตามที่กล่าวไว้ในหมายเหตุข้อ 4 สำหรับกำไรสุทธิที่ได้จากการประกอบกิจการที่ได้รับการส่งเสริมการลงทุน และกำไรสุทธิจากกิจการที่ไม่ได้รับการส่งเสริมการลงทุนคำนวณภาษีเงินได้นิติบุคคลในอัตราร้อยละ 25 ของกำไรสุทธิก่อนรับรู้ส่วนได้เสียจากเงินลงทุนในบริษัทย่อยและบริษัทร่วมภายหลังบวกกลับรายการปรับปรุงตามประมวลรัษฎากร

บริษัทย่อยคำนวณภาษีเงินได้นิติบุคคลตามเงื่อนไขที่ได้รับสิทธิประโยชน์จากการส่งเสริมการลงทุนตามที่กล่าวไว้ในหมายเหตุข้อ 4 สำหรับกำไรสุทธิที่ได้รับจากการประกอบกิจการที่ได้รับการส่งเสริมการลงทุนและกำไรสุทธิจากกิจการที่ไม่ได้รับการส่งเสริมการลงทุนคำนวณภาษีเงินได้นิติบุคคลในอัตราร้อยละ 30 ภายหลังการบวกกลับรายการปรับปรุงตามประมวลรัษฎากร

25. รายละเอียดแสดงงบกำไรขาดทุนแยกตามประเภทกิจการที่ได้รับการส่งเสริมการลงทุนและที่ไม่ได้รับการส่งเสริมการลงทุน

	งบการเงินเฉพาะบริษัท สำหรับปี สิ้นสุดวันที่ 31 ธันวาคม 2547		
	กิจการที่ได้รับการ ส่งเสริมการลงทุน	กิจการที่ไม่ได้รับการ ส่งเสริมการลงทุน	รวม
	บาท	บาท	บาท
รายได้จากการดำเนินงาน			
รายได้จากการขาย	679,263,497.39	2,354,608,090.83	3,033,871,588.22
รายได้อื่น	-	60,209,147.44	60,209,147.44
ส่วนแบ่งกำไรในบริษัทร่วม	-	8,102,982.35	8,102,982.35
รวมรายได้	679,263,497.39	2,422,920,220.62	3,102,183,718.01
ค่าใช้จ่ายจากการดำเนินงาน			
ต้นทุนขาย	665,239,443.59	2,388,965,806.91	3,054,205,250.50
ค่าใช้จ่ายในการขายและบริหาร	64,676,150.16	121,301,058.86	185,977,209.02
ขาดทุนจากการด้อยค่าสินทรัพย์	-	9,852,356.50	9,852,356.50
ขาดทุนจากการตีราคาสินค้าคงเหลือลดลง	4,250,477.77	1,515,545.49	5,766,023.26
หนี้สงสัยจะสูญ(โอนกลับ)	-	(185,460.00)	(185,460.00)
ส่วนแบ่งขาดทุนในบริษัทย่อย	-	312,429,705.70	312,429,705.70
ค่าตอบแทนกรรมการ	794,654.00	3,235,346.00	4,030,000.00
รวมค่าใช้จ่าย	734,960,725.52	2,837,114,359.46	3,572,075,084.98
กำไร(ขาดทุน)ก่อนดอกเบี้ยจ่าย	(55,697,228.13)	(414,194,138.84)	(469,891,366.97)
ดอกเบี้ยจ่าย	(6,486,817.18)	(26,126,614.64)	(32,613,431.82)
กำไร(ขาดทุน)สุทธิ ส่วนของ			
บริษัท จีเอฟพีที จำกัด (มหาชน)	(62,184,045.31)	(440,320,753.48)	(502,504,798.79)

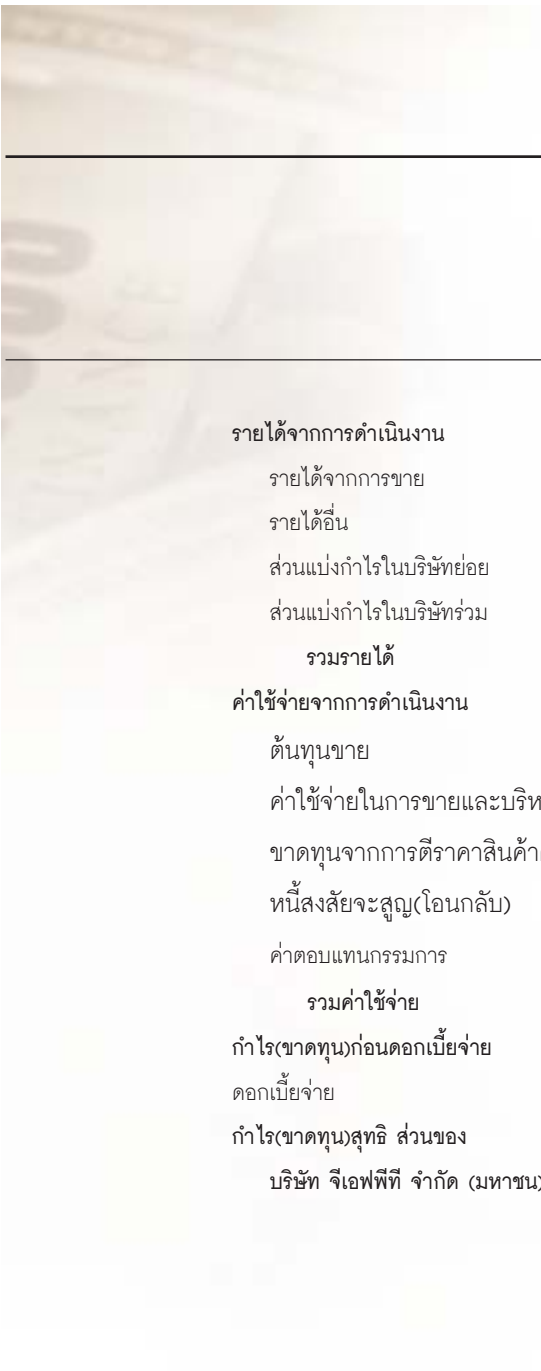

งบการเงินเฉพาะบริษัท			
สำหรับปี สิ้นสุดวันที่ 31 ธันวาคม 2546			
	กิจการที่ได้รับการ ส่งเสริมการลงทุน	กิจการที่ไม่ได้รับการ ส่งเสริมการลงทุน	รวม
	บาท	บาท	บาท
รายได้จากการดำเนินงาน			
รายได้จากการขาย	767,170,978.77	3,366,529,773.66	4,133,700,752.43
รายได้อื่น	1,151,389.89	30,815,354.60	31,966,744.49
ส่วนแบ่งกำไรในบริษัทย่อย	-	395,583,966.01	395,583,966.01
ส่วนแบ่งกำไรในบริษัทร่วม	-	10,628,123.03	10,628,123.03
รวมรายได้	768,322,368.66	3,803,557,217.30	4,571,879,585.96
ค่าใช้จ่ายจากการดำเนินงาน			
ต้นทุนขาย	694,429,743.56	3,357,633,797.32	4,052,063,540.88
ค่าใช้จ่ายในการขายและบริหาร	72,804,139.42	154,805,810.40	227,601,681.82
ขาดทุนจากการตีราคาสินค้าคงเหลือลดลง	768,829.37	2,820,129.24	3,588,958.61
หนี้สงสัยจะสูญ(โอนกลับ)	-	719,722.35	727,990.35
ค่าตอบแทนกรรมการ	774,529.50	3,295,470.50	4,070,000.00
รวมค่าใช้จ่าย	768,777,241.85	3,519,274,929.81	4,288,052,171.66
กำไร(ขาดทุน)ก่อนดอกเบี้ยจ่าย	(454,873.19)	284,282,287.49	283,827,414.30
ดอกเบี้ยจ่าย	(5,674,878.14)	(23,858,024.32)	(29,532,902.46)
กำไร(ขาดทุน)สุทธิ ส่วนของ			
บริษัท จีเอฟพีที จำกัด (มหาชน)	(6,129,751.33)	260,424,263.17	254,294,511.84

งบการเงินเฉพาะบริษัท			
สำหรับปี สิ้นสุดวันที่ 31 ธันวาคม 2547			
	กิจการที่ได้รับการ ส่งเสริมการลงทุน	กิจการที่ไม่ได้รับการ ส่งเสริมการลงทุน	รวม
	บาท	บาท	บาท
รายได้จากการดำเนินงาน			
รายได้จากการขาย	1,209,911,582.38	4,166,714,732.28	5,376,626,314.66
รายได้อื่น	31,719.88	78,360,895.31	78,392,615.19
ส่วนแบ่งกำไร(ขาดทุน)ในบริษัทร่วม	-	8,102,982.35	8,102,982.35
รวมรายได้	1,209,943,302.26	4,253,178,609.94	5,463,121,912.20
ค่าใช้จ่ายจากการดำเนินงาน			
ต้นทุนขาย	1,110,625,027.63	4,079,373,606.69	5,189,998,634.32
ค่าใช้จ่ายในการขายและบริหาร	104,468,296.80	390,971,843.50	495,440,140.30
ขาดทุนจากการขายไก่พ่อแม่พันธุ์ปลดระวาง	-	35,504,564.48	35,504,564.48
ขาดทุนจากการทำลายไก่	28,138,261.86	83,129,070.45	111,267,332.31
ขาดทุนจากการด้อยค่าไก่พ่อแม่พันธุ์	-	636,174.72	636,174.72
ขาดทุนจากการด้อยค่าของสินทรัพย์	-	19,910,643.58	19,910,643.58
ขาดทุนจากการตีราคาสินค้าคงเหลือลดลง	3,948,233.41	3,207,563.29	7,155,796.70
หนี้สูญและหนี้สงสัยจะสูญ	2,827,769.98	36,246,706.10	39,074,476.08
ค่าตอบแทนกรรมการ	887,549.00	3,792,451.00	4,680,000.00
รวมค่าใช้จ่าย	1,250,895,138.68	4,652,772,623.81	5,903,667,762.49
กำไร(ขาดทุน)ก่อนดอกเบี้ยจ่ายและ			
ภาษีเงินได้นิติบุคคล			
ดอกเบี้ยจ่าย	(40,951,836.42)	(399,594,013.87)	(440,545,850.29)
ภาษีเงินได้นิติบุคคล	(14,888,468.91)	(50,539,733.82)	(65,428,202.73)
กำไร(ขาดทุน)ก่อนส่วนของผู้ถือหุ้นส่วนน้อย	-	(693,387.91)	(693,387.91)
บวก(หัก) ขาดทุน(กำไร)ของผู้ถือหุ้นส่วนน้อย	(55,840,305.33)	(450,827,135.60)	(506,667,440.93)
กำไร(ขาดทุน)สุทธิ ส่วนของ	459,069.18	3,703,572.96	4,162,642.14
บริษัท จีเอฟพีที จำกัด (มหาชน)	(55,381,236.15)	(447,123,562.64)	(502,504,798.79)

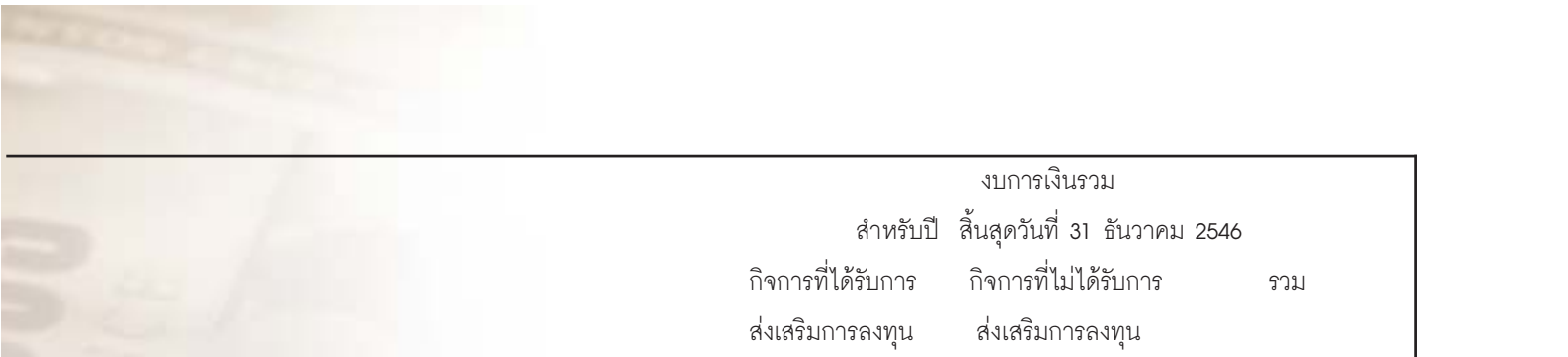

งบการเงินรวม			
สำหรับปี สิ้นสุดวันที่ 31 ธันวาคม 2546			
	กิจการที่ได้รับการ ส่งเสริมการลงทุน	กิจการที่ไม่ได้รับการ ส่งเสริมการลงทุน	รวม
	บาท	บาท	บาท
รายได้จากการดำเนินงาน			
รายได้จากการขาย	1,361,886,408.24	6,128,051,733.37	7,489,938,141.61
กำไรจากการขายไก่พ่อแม่พันธุ์ปลดระวาง	-	10,879,728.04	10,879,728.04
กำไร(ขาดทุน)จากอัตราแลกเปลี่ยน	2,440,289.31	9,430,855.49	11,871,144.80
รายได้อื่น	46,605.40	87,121,298.17	87,167,903.57
ส่วนแบ่งกำไร(ขาดทุน)ในบริษัทร่วม	-	10,628,123.03	10,628,123.03
รวมรายได้	1,364,373,302.95	6,246,111,738.10	7,610,485,041.05
ค่าใช้จ่ายจากการดำเนินงาน			
ต้นทุนขาย	1,081,534,502.73	5,628,131,010.09	6,709,665,512.82
ค่าใช้จ่ายในการขายและบริหาร	104,201,627.26	475,056,031.24	579,257,658.50
ขาดทุนจากการตีราคาสินค้าคงเหลือลดลง	3,006,121.59	2,872,950.94	5,879,072.53
หนี้สงสัยจะสูญ	1,302,722.79	8,609,804.94	9,912,527.73
ค่าตอบแทนกรรมการ	855,137.50	3,914,862.50	4,770,000.00
รวมค่าใช้จ่าย	1,190,900,111.87	6,118,584,659.71	7,309,484,771.58
กำไร(ขาดทุน)ก่อนดอกเบี้ยจ่ายและ			
ภาษีเงินได้นิติบุคคล	173,473,191.08	127,527,078.39	301,000,269.47
ดอกเบี้ยจ่าย	(11,951,465.80)	(35,575,539.99)	(47,527,005.79)
ภาษีเงินได้นิติบุคคล	-	(477,703.28)	(477,703.28)
กำไร(ขาดทุน)ก่อนส่วนของผู้ถือหุ้นส่วนน้อย	161,521,725.28	91,473,835.12	252,995,560.40
บวก(หัก) ขาดทุน(กำไร)ก่อนการซื้อหุ้น	-	(8,502.24)	(8,502.24)
	161,521,725.28	91,465,332.88	252,987,058.16
บวก(หัก) ขาดทุน(กำไร)ของผู้ถือหุ้นส่วนน้อย	322,791.52	984,662.16	1,307,453.68
กำไร(ขาดทุน)สุทธิ ส่วนของ			
บริษัท จีเอฟพีที จำกัด (มหาชน)	161,844,516.80	92,449,995.04	254,294,511.84

บริษัทฯ ถือเกณฑ์การปันส่วนค่าใช้จ่าย และดอกเบี้ยจ่ายที่ไม่สามารถจัดประเภทว่าอยู่กิจการประเภทใดตามสัดส่วนของรายได้แต่ละกิจการ

26. การเสนอข้อมูลจำแนกส่วนงาน

ข้อมูลเกี่ยวกับการดำเนินงานตามประเภทส่วนงานทางธุรกิจ ดังนี้

งบการเงินรวม								
สำหรับปี สิ้นสุดวันที่ 31 ธันวาคม 2547								
	ส่วนงานธุรกิจ ข้าทะเละโก	ส่วนงานธุรกิจ โรงพักไข่	ส่วนงานธุรกิจ ฟาร์มเลี้ยงไก่	ส่วนงานธุรกิจ อาหารสัตว์	ส่วนงานธุรกิจผลิต และจำหน่ายผลิตภัณฑ์ อาหารแปรรูป	ส่วนงานธุรกิจ ซื้อ - ขาย วัตถุดิบ	รายการ ตัดบัญชี	รวม
	พันบาท	พันบาท	พันบาท	พันบาท	พันบาท	พันบาท	พันบาท	พันบาท
ขาย-ลูกค้าทั่วไป	2,998,134	172,202	2,900	2,043,374	160,016	-		5,376,626
-โอนระหว่างส่วนงาน	35,737	436,134	1,950,942	1,656,283	2	169,045	(4,248,143)	-
	3,033,871	608,336	1,953,842	3,699,657	160,018	169,045	(4,248,143)	5,376,626
กำไรจากการดำเนินงาน	(12,322)	27,833	30,692	122,315	15,228	2,882		186,628
รายได้อื่น								86,495
ค่าใช้จ่ายส่วนกลาง								(713,669)
ดอกเบี้ยจ่าย								(65,428)
ภาษีเงินได้นิติบุคคล								(693)
(กำไร)ขาดทุนผู้ถือหุ้นส่วนน้อย								4,162
กำไร(ขาดทุน)สุทธิ								(502,505)
สินทรัพย์ถาวร	672,740	595,888	1,387,775	576,813	8,698	12		3,241,926
สินทรัพย์ส่วนกลาง								2,169,003
สินทรัพย์รวม								5,410,929

งบการเงินรวม								
สำหรับปี สิ้นสุดวันที่ 31 ธันวาคม 2546								
	ส่วนงานธุรกิจ ข้าทะเละโก	ส่วนงานธุรกิจ โรงพักไข่	ส่วนงานธุรกิจ ฟาร์มเลี้ยงไก่	ส่วนงานธุรกิจ อาหารสัตว์	ส่วนงานธุรกิจผลิต และจำหน่ายผลิตภัณฑ์ อาหารแปรรูป	ส่วนงานธุรกิจ ฟาร์มเลี้ยงไก่ ปศุสัตว์	รายการ ตัดบัญชี	รวม
	พันบาท	พันบาท	พันบาท	พันบาท	พันบาท	พันบาท	พันบาท	พันบาท
ขาย-ลูกค้าทั่วไป	4,103,275	191,862	64,889	3,000,253	129,659	-	-	7,489,938
-โอนระหว่างส่วนงาน	30,426	561,723	2,760,318	1,948,691	-	-	(5,301,158)	-
	4,133,701	753,585	2,825,207	4,948,944	129,659	-	(5,301,158)	7,489,938
กำไรจากการดำเนินงาน	86,779	36,699	502,981	143,939	9,874	-		780,272
รายได้อื่น								120,547
ค่าใช้จ่ายส่วนกลาง								(599,819)
ดอกเบี้ยจ่าย								(47,527)
ภาษีเงินได้นิติบุคคล								(478)
บวก(หัก)ขาดทุน(กำไร)ก่อนการซื้อหุ้น								(8)
บวก(หัก)ขาดทุน(กำไร)ผู้ถือหุ้นส่วนน้อย								1,307
กำไร(ขาดทุน)สุทธิ								254,294
สินทรัพย์ถาวร	613,993	612,027	1,322,936	526,897	8,520	60,520		3,144,893
สินทรัพย์ส่วนกลาง								2,288,653
สินทรัพย์รวม								5,433,546

บริษัทใหญ่และบริษัทย่อย ประกอบธุรกิจ 6 ประเภท คือ ธุรกิจข้าทะเละโก ธุรกิจโรงพักไข่ ธุรกิจฟาร์มเลี้ยงไก่ ธุรกิจอาหารสัตว์ ธุรกิจเกี่ยวกับการผลิต และจำหน่ายผลิตภัณฑ์อาหารแปรรูป และธุรกิจซื้อ-ขาย วัตถุดิบ (2546 : ธุรกิจฟาร์มเลี้ยงไก่ปศุสัตว์) กำไรจากการดำเนินงานของแต่ละส่วนงานเกิดขึ้นจากยอดขายโดยรวมหักต้นทุนขายของส่วนงานนั้น

สินทรัพย์ถาวรของแต่ละส่วนงานเป็นสินทรัพย์ที่ใช้ในการดำเนินงานของส่วนงานนั้น ส่วนสินทรัพย์ส่วนกลางส่วนใหญ่ประกอบด้วยลูกหนี้การค้าและตัวเงินรับ-สุทธิ สินค้าคงเหลือ และทรัพย์สินเพื่อเช่า

การกำหนดราคาโอนระหว่างส่วนงานที่มีสาระสำคัญ มีดังต่อไปนี้

เกณฑ์ในการกำหนดราคาโอนระหว่างส่วนงานของบริษัทใหญ่ กับบริษัทย่อย บริษัทร่วมและบริษัทที่เกี่ยวข้องกัน (ดูหมายเหตุประกอบงบการเงินข้อ 7.2)

ส่วนเกณฑ์ในการกำหนดราคาโอนระหว่างส่วนงานของบริษัทย่อย บริษัทร่วม และบริษัทที่เกี่ยวข้องกัน ที่เกิดขึ้นระหว่างกันที่มีสาระสำคัญดังนี้

- การซื้อ-ขายลูกไก่ และอาหารสัตว์ มีการกำหนดมูลค่าง่ายๆกันในอัตราตามสัญญาที่ตกลงร่วมกันซึ่งใกล้เคียงกับราคาตลาด
- การซื้อ - ขายวัตถุดิบ มีการกำหนดมูลค่าง่ายๆกันตามราคาตลาด
- รายได้อื่น บริการ และค่าใช้จ่ายในการขายอื่น เรียกเก็บตามลักษณะงานแต่ละประเภทตามอัตราที่ตกลงร่วมกันในราคาทุน

27. เครื่องมือทางการเงิน

27.1 นโยบายการบริหารความเสี่ยงทางการเงิน

บริษัทฯ มีนโยบายในการลดความเสี่ยงทางการเงินโดยใช้เครื่องมือทางการเงิน เกี่ยวกับการทำสัญญาซื้อขายเงินตราต่างประเทศล่วงหน้า (Forward Contract) และการทำสัญญาใช้อัตราดอกเบี้ยคงที่แทนการใช้อัตราตลาด (Floating Interest Rate) อย่างไรก็ตาม บริษัทฯ ไม่มีนโยบายที่จะใช้เครื่องมือทางการเงินดังกล่าวเพื่อการเก็งกำไรหรือเพื่อการค้า

27.2 ความเสี่ยงจากอัตราดอกเบี้ย

ความเสี่ยงด้านอัตราดอกเบี้ยเกิดจากการเปลี่ยนแปลงของอัตราดอกเบี้ยในอนาคต ซึ่งจะมีผลกระทบต่อการดำเนินงานและกระแสเงินสดของบริษัทฯ โดยบริษัทฯ มีสินทรัพย์ และหนี้สินที่มีความเสี่ยงจากอัตราดอกเบี้ยดังนี้

	งบการเงินเฉพาะบริษัท			
	จำนวนเงิน		อัตราดอกเบี้ยต่อปี	
	31 ธันวาคม 2547	31 ธันวาคม 2546	31 ธันวาคม 2547	31 ธันวาคม 2546
	ล้านบาท	ล้านบาท	ร้อยละ	ร้อยละ
เงินให้กู้ยืมแก่บริษัทย่อย	140.00	260.00	5.00-6.00	4.00
เงินกู้ยืมระยะสั้นจากธนาคารพาณิชย์	510.00	412.50	1.80-5.75	1.75 - 4.00
เงินกู้ยืมระยะยาวจากธนาคารพาณิชย์-อัตราดอกเบี้ยลอยตัว	243.75	300.00	4.50	4.50
เงินกู้ยืมระยะยาวจากธนาคารพาณิชย์-อัตราดอกเบี้ยคงที่	60.00	-	5.75	-

	งบการเงินรวม			
	จำนวนเงิน		อัตราดอกเบี้ยต่อปี	
	31 ธันวาคม 2547	31 ธันวาคม 2546	31 ธันวาคม 2547	31 ธันวาคม 2546
	ล้านบาท	ล้านบาท	ร้อยละ	ร้อยละ
เงินเบิกเกินบัญชี	0.82	0.27	MLR	MLR
เงินกู้ยืมระยะสั้นจากธนาคารพาณิชย์	1,452.25	562.68	1.80-6.25	1.75 - 5.50
เงินกู้ยืมระยะยาวจากธนาคารพาณิชย์-อัตราดอกเบี้ยลอยตัว	658.75	300.00	3.25-6.00	4.50
เงินกู้ยืมระยะยาวจากธนาคารพาณิชย์-อัตราดอกเบี้ยคงที่	60.00	50.00	5.75	7.00
เงินกู้ยืมระยะยาวจากสถาบันการเงิน-อัตราดอกเบี้ยคงที่	-	270.00	-	4.125 - 5.25

27.3 ความเสี่ยงจากอัตราแลกเปลี่ยน

ความเสี่ยงด้านอัตราแลกเปลี่ยนของบริษัทฯ ทั้งหมดเกิดจากการมีรายได้จากการขายต่างประเทศเป็นเงินตราต่างประเทศโดย ณ วันที่ 31 ธันวาคม 2547 และ 2546 บริษัทฯ มีสินทรัพย์ที่เป็นเงินตราต่างประเทศ จำนวน 0.86 ล้านดอลลาร์สหรัฐอเมริกา และจำนวน 1.76 ล้านดอลลาร์สหรัฐอเมริกา ตามลำดับ ซึ่งบริษัทฯ ได้ป้องกันความเสี่ยงดังกล่าวโดยการทำสัญญาซื้อ-ขายเงินตราต่างประเทศล่วงหน้า

27.4 ความเสี่ยงด้านการให้สินเชื่อ

บริษัทฯ มีความเสี่ยงด้านการให้สินเชื่อไม่มากนัก เนื่องจากในส่วนที่เป็นการส่งออก บริษัทฯ ให้ลูกค้าโอนเงินให้บริษัทฯ ก่อนจึงจะส่งมอบสินค้า และลูกค้าอีกส่วนหนึ่งจะเปิดเลตเตอร์ออฟเครดิตมาให้กับบริษัทฯ เมื่อบริษัทฯ ทำการส่งมอบสินค้า บริษัทฯ สามารถขายตัวกับธนาคารได้ทันที ส่วนลูกค้าที่เป็นการขายในประเทศ ลูกค้าที่เป็นผู้ซื้อรายย่อยทั่วไปจะซื้อสินค้าเป็นเงินสด ส่วนลูกค้าที่เป็นผู้ส่งออกรายใหญ่ บริษัทฯ จะพิจารณาการให้วงเงินสินเชื่อเป็นรายๆ ไป ทั้งนี้ขึ้นอยู่กับปริมาณการซื้อขายและความสามารถในการชำระเงินของบริษัทฯ นั้น

27.5 มูลค่ายุติธรรม

เนื่องจากสินทรัพย์ทางการเงินและหนี้สินทางการเงิน ส่วนใหญ่จัดอยู่ในประเภทระยะสั้น และเงินกู้ยืมบางวงเงินมีอัตราดอกเบี้ยใกล้เคียงกับอัตราในตลาด บริษัทฯ จึงเชื่อว่ามูลค่าตามบัญชีของสินทรัพย์และหนี้สินทางการเงินดังกล่าว แสดงมูลค่าไม่แตกต่างจากมูลค่ายุติธรรมอย่างมีสาระสำคัญ

28. สัญญาซื้อ-ขายเงินตราต่างประเทศล่วงหน้า

บริษัทฯ มีนโยบายป้องกันความเสี่ยงด้านอัตราแลกเปลี่ยน ทั้งหมดที่เกิดจากการรับชำระค่าสินค้าในสกุลเงินตราต่างประเทศโดยการทำสัญญาซื้อ-ขาย เงินตราต่างประเทศล่วงหน้ากับสถาบันการเงินหลายแห่งสำหรับการรับชำระค่าสินค้า ดังนี้

ณ วันที่ 31 ธันวาคม 2547 และ 2546 บริษัทฯ ได้ทำสัญญาซื้อขายเงินตราต่างประเทศล่วงหน้าจำนวน 1.81 ล้านดอลลาร์สหรัฐอเมริกา และ 4.99 ล้านดอลลาร์สหรัฐอเมริกา มีมูลค่าสินทรัพย์ตามสัญญาซื้อ-ขายเงินตราต่างประเทศล่วงหน้า 71.18 ล้านบาทและ 198.04 ล้านบาท มีมูลค่ายุติธรรมของสินทรัพย์ตามสัญญาซื้อ-ขายเงินตราต่างประเทศ 70.84 ล้านบาท และ 197.69 ล้านบาท ตามลำดับ

29. ปัญหาสภาพคล่องทางการเงิน

ณ วันที่ 31 ธันวาคม 2547 ในงบการเงินเฉพาะบริษัท บริษัทฯ มีหนี้สินหมุนเวียน สูงกว่าสินทรัพย์หมุนเวียน จำนวนเงิน 498.34 ล้านบาท และ 126.26 ล้านบาท อย่างไรก็ตาม เนื่องจากกลุ่มบริษัทฯ มีวงเงินเครดิตกับธนาคารและสถาบันการเงินคงเหลือเป็นสกุลเงินบาท 957.68 ล้านบาท โดยเป็นยอดคงเหลือเฉพาะของบริษัทเอง จำนวนเงิน 634.81 ล้านบาท จึงไม่มีผลกระทบต่อสภาพคล่องทางการเงิน และบริษัทฯ ยังสามารถจ่ายชำระหนี้ได้ตามกำหนดเวลาที่ตกลง

30. เหตุการณ์ภายหลังวันที่ในงบการเงิน

ตามรายงานการประชุมคณะกรรมการบริษัท ครั้งที่ 1/2548 เมื่อวันที่ 27 มกราคม 2548 มีมติจากคณะกรรมการตรวจสอบครั้งที่ 1/2548 เมื่อวันที่ 27 มกราคม 2548 มีมติอนุมัติให้บริษัท จีเอฟพีที จำกัด(มหาชน) และบริษัทย่อย ได้รับความช่วยเหลือทางการเงินจากกลุ่มผู้บริหารของบริษัท เพื่อเสริมสภาพคล่องให้กับบริษัท อันอาจจะเกิดจากภาวะโรคไข้หวัดนกระบาดหนัก ในวงเงินกู้ยืมไม่เกิน 1,000.00 ล้านบาท อัตราดอกเบี้ยไม่เกินร้อยละ 5 ต่อปี ระยะเวลาการกู้ยืม 1 ปี ชำระดอกเบี้ยทุกเดือน โดยไม่มีหลักทรัพย์ค้ำประกันหรือหลักประกัน

31. ภาระผูกพันและหนี้สินที่อาจเกิดขึ้น

นอกจากหนี้สินตามที่ปรากฏในงบดุล ณ วันที่ 31 ธันวาคม 2547 และ 2546 บริษัทฯ ยังมีภาระผูกพันและหนี้สินที่อาจเกิดขึ้นดังนี้

	งบการเงินรวม	
	ณ วันที่	
	31 ธันวาคม 2547	31 ธันวาคม 2546
	ล้านบาท	ล้านบาท
Letter of Guarantee	39.05	34.61
Letter of Credit	301.36	194.06
การค้าประกันวงเงินสินเชื่อร่วมกับบริษัทย่อยและบริษัทที่เกี่ยวข้องกัน		
- วงเงินที่ค้าประกัน 983.00 ล้านบาท วงเงินที่ใช้ไป	660.13	-
- วงเงินที่ค้าประกัน 320.00 ล้านบาท วงเงินที่ใช้ไป	-	320.00

	งบการเงินเฉพาะบริษัท	
	ณ วันที่	
	31 ธันวาคม 2547	31 ธันวาคม 2546
	ล้านบาท	ล้านบาท
Letter of Guarantee	11.31	11.31
Letter of Credit	107.22	110.00
การค้าประกันวงเงินสินเชื่อร่วมกับบริษัทย่อยและบริษัทที่เกี่ยวข้องกัน		
- วงเงินที่ค้าประกัน 983.00 ล้านบาท วงเงินที่ใช้ไป	660.13	-
- วงเงินที่ค้าประกัน 320.00 ล้านบาท วงเงินที่ใช้ไป	-	320.00

33. การอนุมัติงบการเงิน

งบการเงินนี้ได้รับการอนุมัติจากกรรมการของบริษัทฯ แล้ว

คำตอบแทนของผู้สอบบัญชี

1. คำตอบแทนจากการสอบบัญชี

บริษัทและบริษัทย่อยจ่ายคำตอบแทนการสอบบัญชีให้แก่

- ผู้สอบบัญชีของบริษัทในรอบปีบัญชีที่ผ่านมา มีจำนวนเงินรวม 1,910,000 บาท
- สำนักงานสอบบัญชีที่ผู้สอบบัญชีสังกัด บุคคลหรือกิจการที่เกี่ยวข้องกับผู้สอบบัญชีและสำนักงานสอบบัญชีที่ผู้สอบบัญชีสังกัดในรอบปีบัญชีที่ผ่านมา มีจำนวนเงินรวม 0 บาท

2. ค่าบริการอื่น

บริษัทและบริษัทย่อยจ่ายคำตอบแทนของงานบริการอื่น ซึ่งได้แก่ การตรวจสอบโครงการที่ได้รับการส่งเสริมการลงทุนที่มีเงื่อนไขจะต้องยื่นแบบคำขอใช้สิทธิและประโยชน์ยกเว้นภาษีเงินได้นิติบุคคล ให้แก่

- ผู้สอบบัญชีของบริษัทในรอบปีบัญชีที่ผ่านมา มีจำนวนเงินรวม 90,000 บาท
- สำนักงานสอบบัญชีที่ผู้สอบบัญชีสังกัด บุคคลหรือกิจการที่เกี่ยวข้องกับผู้สอบบัญชีและสำนักงานสอบบัญชีที่ผู้สอบบัญชีสังกัดในรอบปีบัญชีที่ผ่านมา มีจำนวนเงินรวม 0 บาท และจะต้องจ่ายในอนาคตอันเกิดจากการตกลงที่ยังให้บริการไม่แล้วเสร็จในรอบปีบัญชีที่ผ่านมา มีจำนวนเงินรวม 0 บาท

GFPT



GFPT

บริษัท จีเอฟพีที จำกัด (มหาชน)

อาคาร จีเอฟพีที เลขที่ 118 หมู่ 4 ถนนพระราม 2

แขวงบางมด เขตจอมทอง กรุงเทพฯ 10150

โทรศัพท์ : 02-476-9922, 02-468-9922

โทรสาร : 02-468-1218 www.gfpt.co.th



GFPT PUBLIC COMPANY LIMITED

GFPT TOWER No. 118 Moo 4 Rama II Road,

Bangmod, Jomthong, Bangkok 10150

Tel : 02-476-9922, 02-468-9922

Fax : 02-468-1218 www.gfpt.co.th