

รายงานประจำปี 2546

บริษัท ไทยรับเบอร์ลัตเท็กซ์คอร์ปอเรชั่น (ประเทศไทย) จำกัด (มหาชน)

สารบัญ

หน้า

1. ข้อมูลทั่วไป	1-5
2. ข้อมูลทางการเงินโดยสรุปของบริษัท	6-7
3. ลักษณะการประกอบธุรกิจ	7-10
4. ปัจจัยความเสี่ยง	11
5. โครงสร้างการถือหุ้นและการจัดการ	12-25
6. รายการระหว่างกัน	26-28
7. คำอธิบายและการวิเคราะห์ฐานะการเงินและผลการดำเนินงาน	29-33
8. งบการเงิน	34-76
9. รายงานการกำกับดูแลกิจการของคณะกรรมการตรวจสอบ	77

บริษัท ไทยรับเบอร์แลนด์ลาเท็กซ์ จำกัด

โรงงาน : 44/5 หมู่ 1 ตำบลกระเจด อำเภอมือง จังหวัดระยอง

ชนิดหุ้นและทุนเรียกชำระ: หุ้นสามัญ 3,000,000 หุ้น หรือทุนจดทะเบียนเรียกชำระแล้ว 30.00 ล้านบาท

บริษัท เอ็กซ์เซลรับเบอร์ จำกัด

โรงงาน : 124 หมู่ 1 ตำบลบ้านพรุ อำเภอหาดใหญ่ จังหวัดสงขลา

ชนิดหุ้นและทุนเรียกชำระ: หุ้นสามัญ 7,000,000 หุ้น หรือทุนจดทะเบียนเรียกชำระแล้ว 70.00 ล้านบาท

บริษัท โอเรียนท์สุราษฎร์รับเบอร์ลาเท็กซ์ จำกัด

โรงงาน : 293/2 หมู่ 1 ถนนสุราษฎร์-บ้านนาสาร ตำบลขุนทะเล อำเภอมือง
จังหวัดสุราษฎร์ธานี

ชนิดหุ้นและทุนเรียกชำระ: หุ้นสามัญ 7,500,000 หุ้น หรือทุนจดทะเบียนเรียกชำระแล้ว 75.00 ล้านบาท

บริษัท ภูเก็ตลาเท็กซ์ จำกัด

โรงงาน : 35 หมู่ 4 ตำบลกระโสม อำเภอดะกั่วทุ่ง จังหวัดพังงา

ชนิดหุ้นและทุนเรียกชำระ: หุ้นสามัญ 4,000,000 หุ้น หรือทุนจดทะเบียนเรียกชำระแล้ว 40.00 ล้านบาท

บริษัท คิววัน จำกัด

โรงงาน : 255 หมู่ 5 ถนนปลวกแดง ตำบลแม่น้ำคู้ อำเภอปลวกแดง จังหวัดระยอง

ชนิดหุ้นและทุนเรียกชำระ: หุ้นสามัญ 4,000,000 หุ้น หรือทุนจดทะเบียนเรียกชำระแล้ว 40.00 ล้านบาท

บริษัท ไทยเท็กซ์มินิ ลาเท็กซ์ แฟคตอรี จำกัด

โรงงาน: 10/5 หมู่ที่ 3 ตำบลปะตง อำเภอสอยดาว

ชนิดหุ้นและทุนเรียกชำระ: หุ้นสามัญ 3,000,000 หุ้น หรือทุนจดทะเบียนเรียกชำระแล้ว 15.00 ล้านบาท

บริษัท ไทยรับเบอร์ ลาเท็กซ์ ชุมพร จำกัด

โรงงาน: 126 หมู่ 8 ถนนเพชรเกษม หลักกม.441 ตำบลไชยราช อำเภอปะทิว จังหวัดชุมพร

ชนิดหุ้นและทุนเรียกชำระ: หุ้นสามัญ 4,000,000 หุ้น หรือทุนจดทะเบียนเรียกชำระแล้ว 40.00 ล้านบาท

บริษัท ไทยรับเบอร์ ลาเท็กซ์ บึงกาฬ จำกัด

โรงงาน: 98 หมู่ 2 บ้านคอนอุดม ตำบลบ้านโนนสมบูรณ์ อำเภอบึงกาฬ จังหวัดหนองคาย

ชนิดหุ้นและทุนเรียกชำระ: หุ้นสามัญ 2,000,000 หุ้น หรือทุนจดทะเบียนเรียกชำระแล้ว 20.00 ล้านบาท

ประเภทธุรกิจ : ผลิตน้ำยางกึ่งสำเร็จรูป

บริษัทรวมที่บริษัทถือหุ้นร้อยละ 49.9 คือ

บริษัท รีเวอร์เท็กซ์ (ประเทศไทย) จำกัด

โรงงาน : 29 หมู่ 2 ถนนบ้านบึง-แกลง กม.56-57 ตำบลหนองใหญ่ อำเภอนองใหญ่ จังหวัด
ชลบุรี

ชนิดหุ้นและทุนเรียกชำระ: หุ้นสามัญ 1,500,000 หุ้น หรือทุนจดทะเบียนเรียกชำระแล้ว 15.00 ล้านบาท

ประเภทธุรกิจ (2) กลุ่มถุงมือยาง ประกอบด้วยบริษัทย่อย 1 บริษัท และบริษัทร่วม 1 บริษัท
ผลิตและจำหน่ายถุงมือยาง ประกอบด้วย :

บริษัทย่อยที่บริษัทถือหุ้นร้อยละ 100 คือ

บริษัท ยูนิเวอร์แซลลาเท็กซ์โปรดักส์ จำกัด

โรงงาน : 680 หมู่ 2 ถนนบ้านบึง-แกลง ตำบลหนองใหญ่ อำเภอนองใหญ่ จังหวัดชลบุรี

ชนิดหุ้นและทุนเรียกชำระ: หุ้นสามัญ 10,000,000 หุ้น หรือทุนจดทะเบียนเรียกชำระแล้ว 100.00 ล้านบาท

บริษัทร่วมที่บริษัทถือหุ้นร้อยละ 35 คือ

บริษัท รอสเนอร์-เม้าท์ปี เมดิเทรค (ไทยแลนด์) จำกัด

โรงงาน : 199 หมู่ 11 ตำบลบ้านพรุ อำเภอหาดใหญ่ จังหวัดสงขลา

ชนิดหุ้นและทุนเรียกชำระ: หุ้นสามัญ 10,000,000 หุ้น หรือทุนจดทะเบียนเรียกชำระแล้ว 100 ล้านบาท

(3) กลุ่มเส้นด้ายยางยืด ประกอบด้วยบริษัทย่อย 1 บริษัทที่บริษัทถือหุ้นร้อยละ
95.3

บริษัท เวลด์เฟล็กซ์ จำกัด(มหาชน)

โรงงาน: 59/1 หมู่ 5 ถนนปลวกแดง ตำบลแม่น้ำคู่ อำเภอปลวกแดง จังหวัดระยอง

ประเภทธุรกิจ ผลิตและจำหน่ายเส้นด้ายยางยืด

ชนิดหุ้นและทุนเรียกชำระ: หุ้นสามัญ 20,000,000 หุ้น หรือทุนจดทะเบียนเรียกชำระแล้ว 185.33 ล้านบาท

(4) กลุ่มบริการ ประกอบด้วยบริษัทย่อย 1 บริษัทที่บริษัทถือหุ้นร้อยละ 65.4

บริษัท ไทยแทงค์อินสตอลเลชั่น จำกัด

โรงงาน : 9 ท่าเรือน้ำลึกภูเก็ต บ้านอ่าวมะขามภูเก็ต หมู่ 7 ถนนศักดิ์เดช ตำบลวิชิต
อำเภอเมือง จังหวัดภูเก็ต

ประเภทธุรกิจ บริการเก็บน้ำยางข้น, บริการขนถ่ายน้ำยางข้นลงเรือไปต่างประเทศ

ชนิดหุ้นและทุนเรียกชำระ: หุ้นสามัญ 3,500,000 หุ้น หรือทุนจดทะเบียนเรียกชำระแล้ว 35.00 ล้านบาท

5. กลุ่มเทรดดิ้ง ประกอบด้วยบริษัทย่อย 1 บริษัท และบริษัทร่วม 1 บริษัท

บริษัทย่อยที่บริษัทถือหุ้นร้อยละ 100 คือ

บริษัท เวลด์ไวร์ชอร์ต เทรดดิ้ง จำกัด

ประเภทธุรกิจ : นำเข้าสารเคมี ให้บริการชิปปิ้ง และจำหน่ายอุปกรณ์รีมโพล์ (อุปกรณ์เพิ่มผลผลิตยาง)

ชนิดหุ้นและทุนเรียกชำระ: หุ้นสามัญ 1,000,000 หุ้น หรือทุนจดทะเบียนเรียกชำระแล้ว 10.00 ล้านบาท

บริษัทย่อยที่บริษัทถือหุ้นร้อยละ 45 คือ

บริษัท ไทยเท็กซ์ อาร์ซีพี เทคโนโลยี จำกัด

ประเภทธุรกิจ : นำเข้าและจำหน่ายอุปกรณ์รีมโพล์ (อุปกรณ์เพิ่มผลผลิตยาง)

ชนิดหุ้นและทุนเรียกชำระ: หุ้นสามัญ 500,000 หุ้น หรือทุนจดทะเบียนเรียกชำระแล้ว 5.00 ล้านบาท

6. กลุ่มสวนยาง ประกอบด้วยบริษัทย่อย 1 บริษัท บริษัทร่วม 1 บริษัท

บริษัทย่อยที่บริษัทถือหุ้นร้อยละ 90

บริษัท ไทยรับเบอร์ชีตส์ จำกัด

โรงงาน : สวนยางตั้งอยู่ที่ จังหวัดน่าน

ประเภทธุรกิจ : ปลุกสวนยางพารา

ชนิดหุ้นและทุนเรียกชำระ: หุ้นสามัญ 8,000,000 หุ้น หรือ ทุนจดทะเบียนเรียกชำระแล้ว 20 ล้านบาท

(ที่ประชุมกรรมการบริษัท ครั้งที่ 2/2547 ได้อนุมัติเพิ่มการลงทุนในบริษัทย่อยเป็นร้อยละ 100)

บริษัทร่วมที่บริษัทถือหุ้นร้อยละ 48.4

บริษัท สวนยางวังสมบูรณ์ จำกัด

โรงงาน : สวนยางตั้งอยู่ที่ จังหวัดสระแก้ว

ประเภทธุรกิจ : ปลุกสวนยางพารา

ชนิดหุ้นและทุนเรียกชำระ: หุ้นสามัญ 5,530,000 หุ้น หรือทุนจดทะเบียนเรียกชำระแล้ว 55.30 ล้านบาท

7. กลุ่มวิจัยและพัฒนา ประกอบด้วยบริษัทย่อย 1 บริษัทที่บริษัทถือหุ้นร้อยละ 80

บริษัท ทีอาร์แอลรีเซอร์ชแอนด์ดีเวลลอปเม้นท์ จำกัด

ประเภทธุรกิจ : วิจัยและพัฒนาคุณภาพยาง

ชนิดหุ้นและทุนเรียกชำระ: หุ้นสามัญ 1,000,000 หุ้น หรือทุนจดทะเบียนเรียกชำระแล้ว 2.5 ล้านบาท
(ที่ประชุมกรรมการบริษัทครั้งที่ 2/2547 ได้อนุมัติเลิกกิจการของบริษัทย่อย)

8. กลุ่มนายหน้า ประกอบด้วยบริษัทรวม 1 บริษัท ที่บริษัทถือหุ้นร้อยละ 50
บริษัท แอโกรเวลท์ จำกัด

ประเภทธุรกิจ : นายหน้าซื้อขายสินค้าเกษตรล่วงหน้า

ชนิดหุ้นและทุนเรียกชำระ: หุ้นสามัญ 5,000,000 หุ้น หรือทุนจดทะเบียนเรียกชำระแล้ว 12.50 ล้านบาท

1.3 บุคคลอ้างอิงอื่น :

(ก) นายทะเบียนหลักทรัพย์

ชื่อ	บริษัท ศูนย์รับฝากหลักทรัพย์ (ประเทศไทย) จำกัด
ที่ตั้ง	62 อาคารตลาดหลักทรัพย์แห่งประเทศไทย ชั้น 4, 6-7 ถนนรัชดาภิเษก แขวงคลองเตย เขตคลองเตย กรุงเทพฯ 10110
โทรศัพท์	(662) 229-2800 , (662) 654-5599
โทรสาร	(662) 359-1259

(ข) ผู้แทนผู้ถือหุ้นกู้

-ไม่มี-

(ค) ผู้สอบบัญชี

สำนักงาน	บริษัท สำนักงาน เอ็นส์ท แอนด์ ยัง จำกัด
ที่ตั้ง	ชั้น 33 อาคารเลครัชดา 193/136-137 ถนนรัชดาภิเษกตัดใหม่ กรุงเทพฯ 10110
โทรศัพท์	(662) 264-0777, 661-9190
โทรสาร	(662) 264-0789-90, 661-9192
ชื่อผู้สอบบัญชี	- นายรุทร เซวานะกวี เลขทะเบียนผู้สอบบัญชี 3247 - นางสาวรุ่งนภา เลิศสุวรรณกุล เลขทะเบียนผู้สอบบัญชี 3516 - นางสาวรัตนา จาละ เลขทะเบียนผู้สอบบัญชี 3734

(ง) ที่ปรึกษากฎหมาย

รายชื่อ	นายสมพร พงษ์สุวรรณ
---------	--------------------

สำนักกฎหมาย Somporn&Associates

ที่ตั้ง 6 ซอยวัดดวงแข ถนนเจริญเมือง เขตปทุมวัน กรุงเทพฯ 10300

โทรศัพท์ (662) 2169301

โทรสาร (662) 2152315

(ข) ที่ปรึกษาทางการเงิน

- ไม่มี -

(จ) ที่ปรึกษาหรือผู้จัดการภายใต้สัญญาการจัดการ

- ไม่มี -

2. ข้อมูลทางการเงินโดยสรุปของบริษัท

2.1 ข้อมูลจากงบการเงินของบริษัทและบริษัทย่อย (หน่วย : ล้านบาท)

รายการ	ปี 2546	ปี 2545	ปี 2544
รายได้รวม	4,638.33	3,110.93	2,555.77
ต้นทุนและค่าใช้จ่าย	4,585.66	2,976.15	2,417.84
กำไร (ขาดทุน) สุทธิ	-12.72	73.86	85.35
กำไร (ขาดทุน) ต่อหุ้น (บาท)	-0.47	2.73	3.17
จำนวนหุ้น (ล้านหุ้น)	27.26	27.09	26.96
สินทรัพย์รวม	2,985.46	2,335.45	1,532.09
สินทรัพย์หมุนเวียน	1,871.59	1,335.89	808.55
หนี้สินรวม	2,281.52	1,560.29	802.36
หนี้สินหมุนเวียน	2,034.25	1,382.53	675.65
ส่วนของผู้ถือหุ้น	703.93	775.16	729.73

2.2 อัตราส่วนทางการเงินของบริษัทและบริษัทย่อย

รายการ	ปี 2546	ปี 2545	ปี 2544
<u>อัตราส่วนสภาพคล่อง (LIQUIDITY RATIO)</u>			
อัตราส่วนสภาพคล่อง	0.92	0.97	1.20 (เท่า)
Cash Cycle	108	106	120 (วัน)

อัตราส่วนแสดงความสามารถในการหากำไร (PROFITABILITY RATIO)

อัตรากำไรขั้นต้น	8%	12%	15%
อัตรากำไรสุทธิ	-0.27%	4%	46%
อัตราผลตอบแทนผู้ถือหุ้น	-2%	10%	12%

อัตราส่วนแสดงประสิทธิภาพในการดำเนินงาน (EFFICIENCY RATIO)

อัตราผลตอบแทนจากสินทรัพย์	-0.48%	4%	6%
---------------------------	--------	----	----

อัตราส่วนวิเคราะห์นโยบายทางการเงิน (FINANCIAL POLICY RATIO)

อัตราส่วนหนี้สินต่อส่วนของผู้ถือหุ้น	3.24	2.01	1.10 (เท่า)
อัตราส่วนความสามารถชำระดอกเบี้ย	-6.43	-5.00	3.75 (เท่า)
อัตราการจ่ายเงินปันผล	55%	47%	26%

3. ลักษณะการประกอบธุรกิจ

3.1 ลักษณะการประกอบธุรกิจของบริษัท บริษัทย่อยและบริษัทร่วม และนโยบายการแบ่งการดำเนินงาน

บริษัท บริษัทย่อย 15 บริษัท และบริษัทร่วม 4 บริษัท แบ่งกลุ่มธุรกิจได้เป็น 8 กลุ่ม คือ กลุ่มน้ำยางชั้น กลุ่มเส้นด้ายยางยืด กลุ่มถุงมือยาง กลุ่มบริการ กลุ่มเทรดดิ้ง กลุ่มสวนยางพารา กลุ่มวิจัยและพัฒนา และ กลุ่มนายหน้า รายชื่อบริษัทในแต่ละกลุ่ม และโครงสร้างการถือหุ้นของบริษัทใหญ่อยู่ในส่วนที่ 1 ข้อมูลทั่วไป หน้า 1-4

นโยบายการดำเนินงานหลักของบริษัท

การดำเนินงานหลักของกลุ่ม คือ การดำเนินการด้านการผลิต และ จำหน่าย นโยบายการดำเนินงาน คือ กลุ่มน้ำยางชั้นผลิตน้ำยางชั้น จำหน่ายให้ลูกค้าทั่วไป และ บริษัทในเครือ อันประกอบด้วย บริษัทย่อยที่ผลิตผลิตภัณฑ์จากยาง คือ กลุ่มเส้นด้ายยางยืด และกลุ่มถุงมือยาง และบริษัทร่วมที่ผลิตน้ำยางชั้นสำเร็จรูป ทั้งนี้ บริษัทย่อยและบริษัทร่วมดังกล่าว จะผลิตสินค้าสำเร็จรูปจากยางจำหน่ายต่อไปให้แก่ลูกค้า

3.2 สัดส่วนรายได้ของกลุ่มธุรกิจ (หน่วย : ล้านบาท)

กลุ่มธุรกิจ	ปี 2546		ปี 2545		ปี 2544	
	รายได้	%	รายได้	%	รายได้	%
กลุ่มน้ำยางชั้น	3,683	79.39	2,501	78.52	1,976	74.01
กลุ่มเส้นด้ายยางยืด	621	13.39	424	13.31	424	15.88
กลุ่มถุงมือยาง	317	6.83	243	7.63	221	8.28
กลุ่มสวนยางพารา	-	-	-	-	10	0.37
กลุ่มบริการ	15	0.32	12	0.38	10	0.37

3.3 การเปลี่ยนแปลงที่สำคัญของลักษณะการประกอบธุรกิจหลัก : กลุ่มน้ำยางชั้น และ กลุ่มเส้นด้ายยาง
ชนิด กลุ่มน้ำยางชั้น :

ในปีที่ผ่านมา ภาวะเศรษฐกิจของประเทศจีนมีอัตราการเจริญเติบโตที่ดี ทำให้ความต้องการใช้ยางพาราเพิ่มขึ้นมาก ภาวะราคายางจึงยังอยู่ในแนวโน้มขาขึ้นต่อเนื่องจากปี 2545

สภาพการแข่งขันในอุตสาหกรรม

ในปี 2546 มีผู้ผลิตเพิ่มขึ้น 3 ราย ทำให้มีผู้ผลิตในประเทศ 67 ราย ร้อยละ 80 อยู่ในภาคใต้ ผู้ผลิตรายใหญ่ มีอยู่ประมาณ 20 ราย ซึ่งกลุ่มไทยรับเบอร์ฯ เป็นกลุ่มที่มีจำนวนโรงงานและกำลังการผลิตมากที่สุด คือ 9 โรงงาน มีกำลังการผลิตประมาณ 220,000 ตัน เป็นผู้ผลิตน้ำยางรายใหญ่ที่สุดในโลก

ตารางปริมาณการขาย (ตัน-ยางน้ำ) และส่วนแบ่งการตลาดน้ำยางชั้น (%) ในปี 2541-2546 :

ปริมาณการขาย น้ำยางชั้น (ตัน)	ปี 2546		ปี 2545		ปี 2544		ปี 2543		ปี 2542		ปี 2541	
	ปริมาณ	%	ปริมาณ	%	ปริมาณ	%	ปริมาณ	%	ปริมาณ	%	ปริมาณ	%
<u>ประเทศไทย :</u>												
- ในประเทศ	200,000	25.00	150,000	20.55	125,078	17.76	135,305	22.19	119,090	24.78	86,483	17.39
- ต่างประเทศ	600,000	75.00	580,000	79.45	579,235	82.24	474,452	77.81	361,408	75.22	410,730	82.61
รวมปริมาณการขาย	800,000	100.00	730,000	100.00	704,313	100.00	609,757	100.00	480,498	100.00	497,213	100.00
<u>กลุ่มไทยรับเบอร์ฯ :</u>												
- ในประเทศ	75,237	55.02	71,271	61.41	62,084	60.19	57,236	52.52	50,067	51.81	40,131	53.67
- ต่างประเทศ	61,514	44.98	44,780	38.59	41,057	39.81	51,740	47.48	46,571	48.19	34,645	46.33
รวมปริมาณการขาย	136,751	100.00	116,051	100.00	103,141	100.00	108,977	100.00	96,638	100.00	74,776	100.00
<u>ส่วนแบ่งการตลาดของ</u> <u>กลุ่มไทยรับเบอร์ฯ เทียบกับ</u> <u>ประเทศไทย :</u>												
- ในประเทศ		37.62		47.51		49.64		42.30		42.04		46.40
- ต่างประเทศ		10.25		7.72		7.09		10.91		12.89		8.43
รวม		17.09		15.90		14.64		17.87		20.11		15.04

ที่มา : สถาบันวิจัยยางแห่งประเทศไทย และบริษัท

ในปี 2546 กลุ่มไทยรับเบอร์ฯ มีส่วนแบ่งการตลาดของการจำหน่ายในประเทศที่สัดส่วนร้อยละ 37.62 ต่างประเทศที่ร้อยละ 10.25 และการขายรวมของประเทศที่ร้อยละ 17.09 ส่วนแบ่งการตลาดรวมมีแนวโน้มเพิ่มขึ้นอย่างต่อเนื่องในช่วง 3 ปีที่ผ่านมา เนื่องจากการขยายกำลังการผลิตและการขยายตลาดลูกค้าใหม่

แนวโน้มภาวะอุตสาหกรรมและสภาพการแข่งขันในอนาคต

น้ำยางข้น เป็นวัตถุดิบหลักสำหรับอุตสาหกรรมประเภท Dipping ผลิตภัณฑ์จำนวนมากที่ใช้น้ำยางข้นเป็นวัตถุดิบหลัก เช่น ถุงมือยางที่ใช้ในทางการแพทย์ ถุงยางอนามัย เส้นด้ายยางยืด ห่วงมยางฯ ซึ่งเป็นสินค้าที่ใช้ในชีวิตประจำวัน ทำให้ความต้องการใช้มีอัตราการเติบโตอย่างสม่ำเสมอ

สำหรับอุตสาหกรรมยางยืด ซึ่งเป็นอุตสาหกรรมประเภท Extruding ได้พัฒนาเข้าสู่การเป็นอุตสาหกรรมหลักที่มีความต้องการใช้ยางที่มากขึ้น อุตสาหกรรมเส้นด้ายยางยืดมีการขยายตัว ทั้งไทย และ มาเลเซีย จากการขยายตัวของอุตสาหกรรมเส้นด้ายยางยืดนั้นจะเห็นได้ว่ามีส่วน ทำให้ราคายาง และ ความต้องการใช้ยางธรรมชาติ มากกว่าใน 2-3 ปีที่ผ่านมา อย่างไรก็ตาม อุตสาหกรรมประเภท Dipping ยังคงเป็นผู้ใช้ยางธรรมชาติรายใหญ่ที่สุด

ในปี 2547 ปริมาณการผลิตน้ำยางข้นรวมของโลกคาดว่าจะยังคงอยู่ประมาณ 1,000,000 ตันน้ำ ต่อปี ประเทศไทยยังเป็นผู้ผลิตรายใหญ่ของโลกในสัดส่วนร้อยละ 70-80 โดยผลิตเพื่อใช้ในประเทศ ร้อยละ 20 และ ส่งออก ร้อยละ 80 การใช้ในประเทศมีแนวโน้มสูงขึ้นจาก 125,000 ตันในปี 2544 เป็น 200,000 ตันในปี 2546 เป็นผลจากการย้ายฐานการผลิตของผู้ผลิตถุงมือยางรายใหญ่หลายรายเข้ามาในไทย นอกจากนั้นแล้ว ยังมีการสร้างโรงงานเส้นด้ายยางยืด ใหม่อีก 1 แห่ง รวมถึงการขยายกำลังการผลิตเดิมที่มีอยู่ ส่งผลให้ปริมาณการใช้ยางในประเทศเพิ่มสูงขึ้น

ในปี 2547 คาดว่า ความต้องการใช้และราคาน้ำยางข้นยังมีแนวโน้มสูงขึ้น โดยมีปัจจัยสนับสนุน ดังนี้

- ความต้องการใช้ทั้งยางแห้ง และ ยางธรรมชาติ ในจีน คาดว่า จะเพิ่มสูงขึ้น อีกทั้งพบว่ามียักษ์ธุรกิจชาวจีนจำนวนมากในตลาดที่มีความต้องการใช้ยาง แทนที่จะมีเพียงภาครัฐบาล ในปี 2546 จีนนำเข้ายางประมาณ 120,000 ตันน้ำ และในปี 2547 คาดว่าจะสูงขึ้น
- มาเลเซียยังเป็นผู้ใช้ และ ผู้นำเข้ารายใหญ่ ถึงแม้ว่าผู้ผลิตยางมือยางรายย่อยได้ปิดตัวลง เนื่องจากราคาที่สูง และ ยางมือมีราคาต่ำ ผู้ผลิตยางมือยางรายใหญ่ที่ยังอยู่ก็เริ่มจะปรับราคายางมือยางให้สูงขึ้นตามราคาที่สูงขึ้น ผู้ผลิตรายใหญ่มักนำเข้ายางจากไทย โดยมีการตกลงเป็นสัญญาระยะยาว เนื่องจากสถานการณ์ความไม่แน่นอนในการจัดหาวัตถุดิบในมาเลเซีย
- การที่ผู้ใช้งานรายสำคัญของโลก ไม่มียางสะสมเก็บไว้ในสต็อก จะทำให้ราคายางมีความผันผวน
- การก่อตั้ง IRCO ของ ไทย มาเลเซีย และ อินโดนีเซีย ซึ่งเป็นผู้ผลิตยางธรรมชาติรายใหญ่ของโลก 3 รายแรก มีผลผลิตรวมกันมากกว่าร้อยละ 62 ของผลผลิตรวมทั่วโลก จะสามารถมีบทบาทในการกำหนดราคาของยางในตลาดโลก

กลุ่มเส้นด้ายยางยืด :

ในปีที่ผ่านมา ภาวะราคาน้ำยางขึ้นซึ่งเป็นวัตถุดิบหลักของการผลิตเส้นด้ายยางยืด อยู่ในระดับที่สูงมาก ในขณะที่ราคาเส้นด้ายยางยืดไม่สามารถปรับตัวขึ้นได้ตามต้นทุน ผู้ประกอบการจึงต้องแบกรับต้นทุนที่เพิ่มขึ้นเป็นส่วนใหญ่

สภาพการแข่งขันในอุตสาหกรรม

อุตสาหกรรมเส้นด้ายยางยืด เป็นอุตสาหกรรมต่อเนื่องจากน้ำยางขึ้น จัดอยู่ในประเภทผลิตภัณฑ์จากยาง โดยเป็นสินค้าสำเร็จรูปของอุตสาหกรรมสิ่งทอ บริษัทเป็นผู้ผลิตรายใหญ่อันดับ 1 ของในประเทศ จากจำนวน 4 ราย คู่แข่งขันส่วนใหญ่อยู่ในประเทศ ในปี 2547 ประมาณการความต้องการใช้ยางมีแนวโน้มสูงขึ้น โดยตลาดหลักอยู่ที่ประเทศจีน ซึ่งมีความต้องการเส้นด้ายยางยืดมากขึ้น เนื่องจากจีนเข้าสู่การเป็นสมาชิกขององค์การการค้าโลก โดยในปี 2547 บริษัทมีกำลังการผลิตที่ 16,000 ตัน ซึ่งจะมีการขยายตัวของตลาดต่างประเทศดังกล่าวมารองรับ

การจัดหาผลิตภัณฑ์

บมจ.เวิลด์เฟล็กซ์ มีโรงงานตั้งอยู่ในจังหวัดระยอง กำลังการผลิตเต็มที่ในปี 2546 อยู่ที่ 13,200 ตัน โดยมีนโยบายการผลิตที่สำคัญคือ ผลิตสินค้าตามที่ถูกค้าต้องการ โดยใช้วัตถุดิบที่มีอยู่ในประเทศ การจัดหาวัตถุดิบ

หลักคือน้ำยางข้น บริษัทจัดซื้อในประเทศทั้งหมด โดยซื้อจากบริษัทที่เกี่ยวข้องกัน ซึ่งเป็นการประกันได้ว่า บริษัทจะมีวัตถุดิบใช้ตลอดการผลิต สำหรับสารเคมีบริษัทซื้อโดยผ่านผู้นำเข้าจากต่างประเทศเป็นส่วนใหญ่ ในปีที่ผ่านมา ราคาน้ำยางข้นเพิ่มขึ้นในอัตราร้อยละ 33 ซึ่งส่งผลให้กำไรของบริษัทลดลงจากปีที่ผ่านมา

4. ปัจจัยความเสี่ยง

4.1 ความเสี่ยงจากราคาและปริมาณวัตถุดิบ

บริษัทดำเนินธุรกิจผลิตและจำหน่ายน้ำยางพาราเข้มข้น และผลิตภัณฑ์สำเร็จรูปที่ใช้น้ำยางพาราเข้มข้น เป็นวัตถุดิบหลัก ดังนั้น ความผันผวนของราคาน้ำยางสดมีผลโดยตรงต่อต้นทุนการผลิตของบริษัท ซึ่งราคาของ วัตถุดิบน้ำยางสดนั้นเคลื่อนไหวในลักษณะที่สะท้อนสภาวะอุปสงค์และอุปทานในตลาดยางพาราโลกและต่อ ต้นทุนการผลิตของบริษัทคือ การนำเข้ายางพาราของประเทศจีน และการที่สต็อกยางพาราในประเทศผู้ใช้หลัก รายต่าง ๆ อยู่ในระดับปริมาณที่ต่ำมาก ทั้งสองปัจจัยนี้เป็นสิ่งที่ผลักดันอุปสงค์และทำให้น้ำยางพาราสูงอย่าง ต่อเนื่อง และส่งผลต่อต้นทุนผลิตของน้ำยางพาราเข้มข้นและผลิตภัณฑ์สำเร็จรูปของบริษัท เพื่อเป็นการลดความ เสี่ยงนี้ บริษัทจึงมีการทำสัญญาซื้อขายกับลูกค้าส่วนหนึ่งในราคาขายน้ำยางข้นที่อ้างอิงจากราคายางในตลาด โลก เพื่อลดผลกระทบจากความผันผวนของต้นทุนวัตถุดิบ

ในแง่ปริมาณวัตถุดิบ(น้ำยางสด) นั้นมีลักษณะเป็นพืชผลเกษตรที่มีปริมาณผลผลิตอ่อนไหวต่อปัจจัย เรื่องภูมิอากาศ ประกอบกับปริมาณผลผลิตมีลักษณะเป็นไปตามฤดูกาล ทำให้ยากต่อการคาดการณ์จำนวนวัตถุดิบที่แน่นอนที่จะป้อนโรงงาน อย่างไรก็ตาม การที่บริษัทมีโรงงานผลิตกระจายอยู่ใน 3 ภาค ทำให้ลดความเสี่ยง จากการขาดแคลนวัตถุดิบลงได้

4.2 ความเสี่ยงด้านการเงิน

จากสถานการณ์ราคายางโลกตั้งแต่ ปี 2545 ที่มีการปรับตัวสูงขึ้นอย่างต่อเนื่องทำให้บริษัทต้องใช้เงิน ทุนหมุนเวียนสูงขึ้นในการซื้อวัตถุดิบ เพื่อทำการผลิตสินค้าและเก็บสต็อก ซึ่งสถาบันการเงินที่ให้การสนับสนุน การดำเนินงานของบริษัทเข้าใจในสถานการณ์และให้ความสนับสนุนด้านเงินทุนหมุนเวียนเพิ่มขึ้น

5. โครงสร้างการถือหุ้นและการจัดการ

5.1 ผู้ถือหุ้น

กลุ่มผู้ถือหุ้นที่ถือหุ้นสูงสุด 10 รายแรก ณ วันปิดสมุดทะเบียนล่าสุด (3 พฤศจิกายน 2546) มีรายชื่อดังนี้

อันดับ	รายชื่อกลุ่ม	จำนวนหุ้นที่ถือ	สัดส่วนการถือหุ้น
1	บริษัท ที อาร์ แอล ซี จำกัด (ส่งผู้แทน คือ นายอุดม ธนากรนิธิกุล , นายวรเทพ วงศาสุทธิกุล , นายไพบูลย์ วรประทีป และ นายปรัชญ์นันท์ เต็มฤทธิกุลชัย มาเป็นกรรมการบริษัท)	3,380,000	12.40%
2	กลุ่มนายไพบูลย์ วรประทีป	2,962,800	10.87%
3	กลุ่มนายวรเทพ วงศาสุทธิกุล	2,736,100	10.04%
4	บริษัทหลักทรัพย์ เอกธำรง เจริญ จำกัด (มหาชน)	1,750,500	6.42%
5	บริษัทหลักทรัพย์ แอ๊ดคินซัน จำกัด (มหาชน)	1,693,900	6.21%
6	กลุ่มนายปรัชญ์นันท์ เต็มฤทธิกุลชัย	1,424,806	5.23%
7	บริษัท เวิร์ด เลทีคซ ชัพพลาย จำกัด	1,318,000	4.83%
8	กลุ่มนายสุชาติ เจริญพรพานิชกุล	1,121,310	4.11%
9	กองทุนเกมม่า แคปปิตอล (หลักประกัน)	834,718	3.06%
10	นายแพทย์ประสาน เขมะคงคานนท์	800,000	2.93%

5.2 การจัดการ

(1) โครงสร้างการจัดการ

โครงสร้างกรรมการบริษัท ประกอบด้วย คณะกรรมการ จำนวน 4 ชุด ดังนี้

1. คณะกรรมการบริษัท : ที่ประชุมใหญ่สามัญผู้ถือหุ้นเลือกตั้งกรรมการขึ้นมา 1 ชุด จำนวนไม่น้อยกว่า 5 คนและให้คณะกรรมการบริษัทเลือกกรรมการคนใดคนหนึ่งเป็นประธานกรรมการรองประธานกรรมการและกรรมการผู้จัดการ ในปี 2546 คณะกรรมการบริษัทมีจำนวน 11 คน คณะกรรมการจะแต่งตั้งคณะกรรมการบริหารขึ้นมา 1 ชุด เพื่อเป็นผู้บริหารการดำเนินงานของบริษัท ถ้ามีกรรมการลาออกในระหว่างปี ให้อำนาจคณะกรรมการบริษัทเป็นผู้สรรหากรรมการใหม่และมีวาระที่เหลือนเท่ากับท่านเดิม

2. คณะกรรมการบริหาร : คณะกรรมการบริษัทแต่งตั้งกรรมการบริหารขึ้นมา 1 ชุด ซึ่งมาจากกรรมการบริษัทจำนวนไม่น้อยกว่า 3 คน ในปี 2546 คณะกรรมการบริหารมีจำนวน 6 คน ซึ่งกรรมการบริหารชุดนี้จะเป็นผู้มีอำนาจลงนามผูกพันบริษัท โดยการลงนามแต่ละครั้ง ต้องมีกรรมการผู้มีอำนาจจำนวน 3 ใน 5 คนลงนามร่วมกันพร้อมประทับตราสำคัญของบริษัท

3. คณะกรรมการตรวจสอบ : คณะกรรมการบริษัทแต่งตั้งคณะกรรมการตรวจสอบ 1 ชุด โดยคัดเลือกจากกรรมการอิสระเดิมจำนวน 2 คนและกรรมการผู้ทรงคุณวุฒิด้านบัญชีและการเงินอีกไม่น้อยกว่า 1 คน รวมแล้วมีจำนวนรวมไม่น้อยกว่า 3 คน ปี 2546 คณะกรรมการตรวจสอบ มีจำนวน 3 คน

4. คณะกรรมการกำหนดค่าตอบแทน : คณะกรรมการบริษัทแต่งตั้งคณะกรรมการกำหนดค่าตอบแทน 1 ชุดโดยคัดเลือกจากกรรมการจำนวน 3 คน และเลขานุการคณะกรรมการบริษัทเป็นเลขานุการของคณะกรรมการชุดนี้ เพื่อพิจารณาผลตอบแทนของกรรมการทั้งหมด

อำนาจหน้าที่ของคณะกรรมการบริษัท

1. บริหารจัดการบริษัทให้เป็นไปตามกฎหมาย วัตถุประสงค์ และข้อบังคับของบริษัท ตลอดจนมติของที่ประชุมผู้ถือหุ้นที่ชอบด้วยกฎหมายด้วยความซื่อสัตย์สุจริตและระมัดระวังผลประโยชน์ของบริษัท
2. กำหนดเป้าหมาย แนวทาง นโยบาย แผนงานและงบประมาณบริษัท ควบคุมกำกับดูแลการบริหารและการจัดการของคณะกรรมการบริหารให้เป็นไปตามนโยบายที่ได้รับมอบหมาย เว้นแต่ในเรื่องที่คณะกรรมการต้องได้รับอนุมัติจากที่ประชุมผู้ถือหุ้นก่อนการดำเนินการ

ขอบเขต หน้าที่ ความรับผิดชอบ ของคณะกรรมการบริหาร

1. พิจารณาเรื่องการกำหนดเป้าหมาย นโยบาย แผนงานและการจัดสรรงบประมาณประจำปีตามที่ฝ่ายจัดการเสนอก่อนที่จะนำเสนอให้คณะกรรมการบริษัทพิจารณาอนุมัติ ทั้งนี้ให้รวมถึงการพิจารณาอนุมัติการเปลี่ยนแปลงและเพิ่มเติมงบประมาณรายจ่ายประจำปีในระหว่างที่ไม่มีการประชุมคณะกรรมการบริษัท และให้นำเสนอคณะกรรมการบริษัทเพื่อทราบในที่ประชุมคราวถัดไป
2. ให้ผู้บริหารงานของบริษัทซึ่งรับผิดชอบต่อการดำเนินงานในกิจการต่างๆ รายงานผลงานให้คณะกรรมการบริหารทราบทุกเดือน

3. อนุมัติการใช้จ่ายเงินตามระเบียบบริษัทที่กำหนดไว้
4. อนุมัติการใช้จ่ายเงินลงทุนที่ได้กำหนดไว้ในงบประมาณประจำปี หรือที่คณะกรรมการบริษัทได้เคยมีมติอนุมัติในหลักการไว้แล้ว
5. อนุมัติในหลักการการลงทุนในการขยายธุรกิจ ตลอดจนการร่วมทุนกับผู้ประกอบกิจการอื่นๆ และให้นำเสนอคณะกรรมการของบริษัทเพื่ออนุมัติในที่ประชุมคราวถัดไป
6. อนุมัติการแต่งตั้งผู้มีอำนาจลงนามในเช็คหรือเอกสารสั่งจ่ายเงินของบริษัท
7. เป็นคณะที่ปรึกษาฝ่ายจัดการในเรื่องเกี่ยวกับนโยบายด้านการผลิต การตลาด การเงิน การบริหารงานบุคคล และด้านการปฏิบัติการอื่นๆ
8. อนุมัติการแต่งตั้งโยกย้าย และเลิกจ้างพนักงาน
9. ดำเนินการใดๆ ตามที่ได้รับมอบหมายจากคณะกรรมการบริษัท

อำนาจหน้าที่ของคณะกรรมการตรวจสอบ

คณะกรรมการตรวจสอบของบริษัทมีขอบเขต หน้าที่ และความรับผิดชอบและรายงานต่อคณะกรรมการบริษัท ดังต่อไปนี้

1. รายงานงบดุล , งบกำไรขาดทุนและงบทางการเงิน ของบริษัทตามมาตรฐานบัญชีที่เชื่อถือและยอมรับทั่วไป
2. ระบบการควบคุมภายในที่มีประสิทธิภาพและเหมาะสมกับบริษัท พร้อมทั้งประเมินผล
3. ปฏิบัติตามข้อกำหนด , ข้อบังคับของตลาดหลักทรัพย์และกฎหมายอื่นที่เกี่ยวข้อง
4. ไม่ให้เกิดความขัดแย้งทางผลประโยชน์ระหว่างบุคคลที่เกี่ยวข้องกัน
5. การปฏิบัติงานของฝ่ายตรวจสอบภายใน และประสานงานกับผู้สอบบัญชี
6. การคัดเลือกและเสนอชื่อผู้สอบบัญชีของบริษัทพร้อมทั้งค่าธรรมเนียมการสอบบัญชี
7. ปฏิบัติตามกฎหมาย , กฎตลาดหลักทรัพย์แห่งประเทศไทยหรือที่คณะกรรมการบริษัทมอบหมาย

รายชื่อคณะกรรมการและเลขานุการ : ในปี 2546

ខ - ឥណ្ឌ

ประเภทของกรรมการ

นายอุดม ธนากรนิธิกุล	รองประธานกรรมการและกรรมการบริหาร
นายวรเทพ วงศาสุทธิกุล	กรรมการและกรรมการผู้จัดการ
นายไพฑูย์ วรประทีป	กรรมการและกรรมการบริหาร
นายปรัชญ์นันท์ เต็มฤทธิกุลชัย	กรรมการและกรรมการบริหาร
นายสุชาติ เจริญพรพานิชกุล	กรรมการและกรรมการบริหาร
นายวิโรจน์ วงศ์ปิยะสถิตย์	กรรมการ
นายวันชัย ชนิตติราภรณ์	กรรมการ
นายธนวัฒน์ พานิชเกษม	กรรมการ
นายทิวา สรรพกิจ	กรรมการและประธานกรรมการตรวจสอบ
นายเออร์วิน มุลเลอร์	กรรมการและกรรมการตรวจสอบ
นายกฤษณ์ สฤณชัยกุล	กรรมการและกรรมการตรวจสอบ
นางอุรจिता ศรีสุพจนางกูร	เลขานุการคณะกรรมการบริษัท
นายบัณฑิต หงษ์สุวรรณ	เลขานุการคณะกรรมการบริหารและคณะกรรมการตรวจสอบ

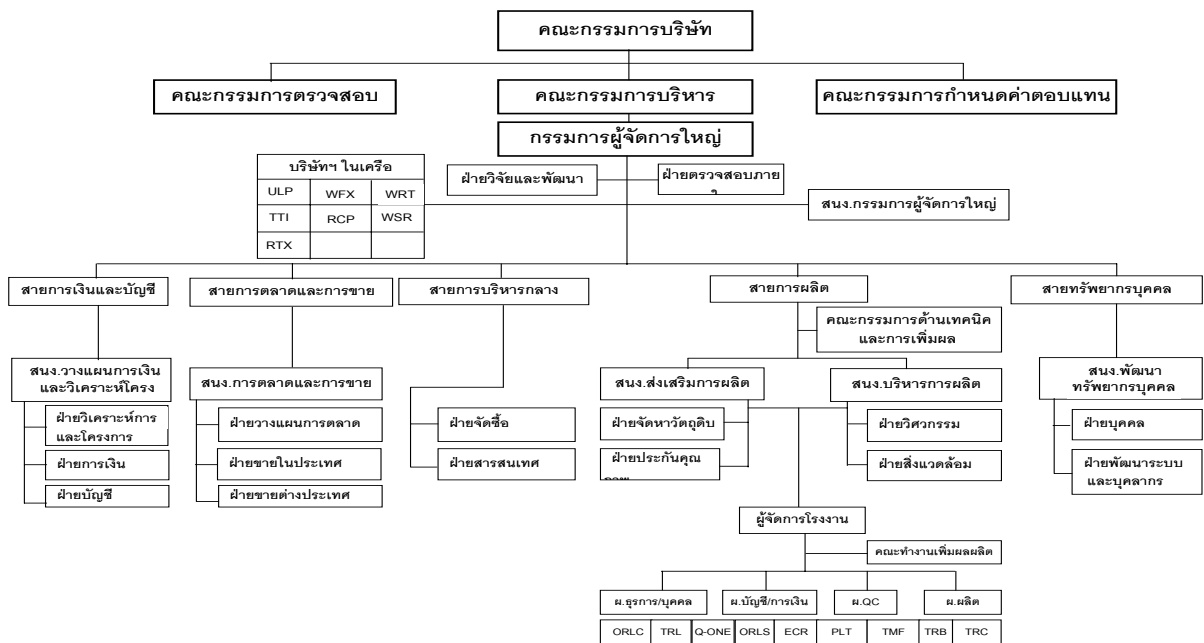
ผังการบริหารงาน

(2) การสรรหากรรมการและผู้บริหาร

บริษัทมีวิธีการสรรหากรรมการและผู้บริหาร 2 วิธี ดังนี้

วิธีที่ 1 จำนวนกรรมการบริษัทขึ้นอยู่กับมติของผู้ถือหุ้น ซึ่งแล้วแต่ความเหมาะสมในการบริหารงาน แต่ต้องไม่น้อยกว่า 5 ท่าน ตามกฎหมายมหาชน

วิธีที่ 2 คณะกรรมการบริษัทจะเป็นคณะกรรมการสรรหา (Nominating Committee) สรรหาบุคคลที่มีประสบการณ์ มีความรู้ความสามารถ และมีประวัติตรงตามกฎหมายมหาชนทดแทนกรรมการบริษัทที่ออกไปตามวาระหรือลาออกด้วยเหตุผลอื่น หรือเพิ่มขึ้น,ลดลง ตามความเหมาะสมของธุรกิจที่ขยาย หรือลดขนาดธุรกิจ แล้วนำเสนอต่อที่ประชุมผู้ถือหุ้นอีกครั้งหนึ่ง

(3) ค่าตอบแทนผู้บริหาร

(3.1) ค่าตอบแทนที่เป็นตัวเงิน

(ก) ค่าตอบแทนรวมของกรรมการบริษัท

ค่าตอบแทนกรรมการประจำปี 2546 มีจำนวนรวม 7.98 ล้านบาท แบ่งเป็นค่าเบี้ยประชุมกรรมการบริษัท 6.48 ล้านบาท และค่าตอบแทนกรรมการตรวจสอบ 1.50 ล้านบาท

(ข) ค่าตอบแทนรวมของกรรมการบริหารและผู้บริหาร

ในปี 2546 ค่าตอบแทนรวมของกรรมการบริหารและผู้บริหาร จำนวนรวม 24 คน เป็นจำนวนเงิน 26.49 ล้านบาท ทั้งนี้ กรรมการบางท่านได้รับผลตอบแทนจากบริษัทย่อย ซึ่งตัวเลขข้างต้นได้รวมค่าตอบแทนของกรรมการดังกล่าวไว้แล้วด้วย

(3.2) ค่าตอบแทนอื่น

ไม่มี

(4) การกำกับดูแลกิจการ

รายงานการปฏิบัติตามหลักการกำกับดูแลกิจการที่ดี 15 ข้อ มีดังนี้

1. นโยบายเกี่ยวกับการกำกับดูแลกิจการ

คณะกรรมการบริษัทได้กำหนดนโยบายเกี่ยวกับการกำกับดูแลกิจการที่ดี ให้เป็นไปตามกฎหมาย วัตถุประสงค์และข้อบังคับของบริษัท ตลอดจนมติที่ประชุมผู้ถือหุ้นด้วยความซื่อสัตย์ สุจริต และระมัดระวังรักษาผลประโยชน์ของบริษัท โดยมุ่งมั่นบริหารจัดการธุรกิจสู่ความเป็นเลิศตามแนว TQM(Total Quality Management) กล่าวคือ บริหารธุรกิจที่มุ่งเน้นความสำเร็จระยะยาวขององค์กร สร้างความพึงพอใจสูงสุดให้ลูกค้า

คำ ดำเนินการด้วยต้นทุนต่ำสุด ปรับปรุงกระบวนการต่างๆ อย่างต่อเนื่อง พนักงานทุกคนมีส่วนร่วมสูงในการ แก้ไขปัญหาและตัดสินใจในรอบปี 2546 ได้มีการปรับปรุงอำนาจการอนุมัติการจัดซื้อจัดจ้างให้เหมาะสมกับ หน้าที่ความรับผิดชอบของตำแหน่ง และใช้แทนอำนาจกรรมการบริษัท และกรรมการบริหาร และ ประชาน กรรมการตรวจสอบอย่างต่อเนื่องในทางลึก มีฝ่ายตรวจสอบภายในตรวจสอบโดยกำหนดแผนการ ปฏิบัติเป็นปี ะๆ ไป

การบริหารบริษัทนำกลไกกระบวนการบริหารระบบ Balanced Scorecard (BSC) โดยอาศัยตัวชี้วัด Key Performance Indicator (KPI) เป็นตัวชี้วัดผลการดำเนินงาน ได้มีการกำหนดวัตถุประสงค์ เป้าหมาย และ กลยุทธ์ในการปฏิบัติไว้ชัดเจน ติดตามประเมินผลได้อย่างต่อเนื่องไม่ว่าการผลิตต้นทุนต่ำ ประสิทธิภาพ คุณ ภาพ การจัดหา ความพึงพอใจของลูกค้า และการพัฒนาพนักงานทุกคนให้เป็น Knowledge Worker

2. สิทธิของผู้ถือหุ้น

บริษัทตระหนักดีต่อผู้ถือหุ้นในฐานะเป็นเจ้าของบริษัทฯ ได้เลือกตั้งคณะกรรมการให้ทำหน้าที่แทน ดัง นั้น ผู้ถือหุ้นจึงควรตระหนักในหน้าที่และสิทธิของตน และควรใช้สิทธิต่างๆ ที่นี้นั้นเพื่อปกป้องรักษาผล ประโยชน์ของตน

ในปี 2546 บริษัทมีการประชุมใหญ่สามัญผู้ถือหุ้น 1 ครั้ง เมื่อวันที่ 30 เมษายน 2546 ณ ห้องประชุม บริษัทฯ เลขที่ 99/1-3 หมู่ที่ 13 ถนนบางนา-ตราด กม.7 ตำบลบางแก้ว อำเภอบางพลี จังหวัด สมุทรปราการ โดยบริษัทฯ ได้ออกหนังสือเชิญประชุมผู้ถือหุ้น ลงวันที่ 8 เมษายน 2546 ก่อนวันประชุม 22 วัน หนังสือนัดประชุมมีข้อมูลประกอบการประชุมตามวาระการประชุมให้ผู้ถือหุ้นได้ทราบล่วงหน้าแต่ละวาระมี ความเห็นของคณะกรรมการประกอบ และมีการบันทึกการประชุมถูกต้องครบถ้วนเพื่อให้ผู้ถือหุ้นได้ศึกษา และสามารถตรวจสอบได้ โดยบริษัทฯ มินโยบาย ความโปร่งใส ความเป็นธรรม ความเชื่อถือไว้วางใจ อันเป็น กลไกที่ปกป้องผลประโยชน์ของผู้ถือหุ้น กรรมการทุกคนและโดยเฉพาะประธานกรรมการชุดต่างๆ มีกรรมการ บริหาร กรรมการตรวจสอบ กรรมการกำหนดค่าตอบแทน ได้เข้าประชุมผู้ถือหุ้นทุกครั้งเพื่อตอบคำถามในการ ประชุม และจัดสรรเวลาให้ที่ประชุมอย่างเหมาะสมเพื่อประโยชน์ต่อผู้ถือหุ้นในการแสดงความคิดเห็น และตั้ง คำถามต่อที่ประชุมอย่างเท่าเทียมกัน

3. สิทธิของผู้มีส่วนได้เสีย

บริษัทได้ให้ความสำคัญต่อสิทธิของผู้มีส่วนได้เสียทุกกลุ่ม ไม่ว่าจะเป็นผู้มีส่วนได้เสียภายใน ได้แก่ พนักงานและผู้บริหาร ของบริษัท หรือบริษัทย่อย หรือผู้มีส่วนได้เสียภายนอก ได้แก่ คู่แข่ง เจ้าหนี้ ภาครัฐและหน่วยงานอื่นที่เกี่ยวข้อง เนื่องจากบริษัทตระหนักถึงแรงสนับสนุนจากผู้มีส่วนได้เสียต่าง ๆ ซึ่งจะสร้างความสามารถในการแข่งขันและสร้างกำไรให้กับบริษัทซึ่งถือว่าการสร้างความสำเร็จในระยะยาวของบริษัทโดยคณะกรรมการบริษัทจะรับรู้ถึงสิทธิของผู้มีส่วนได้เสียตามที่กฎหมายกำหนดพร้อมทั้งดูแลให้การคุ้มครองและสนับสนุนให้มีการร่วมมือกันระหว่างบริษัทและผู้มีส่วนได้เสียในการสร้างความมั่งคั่ง สร้างงาน สร้างกิจการให้เจริญก้าวหน้ามีฐานะการเงินที่มั่นคง มีสิ่งแวดล้อมที่ดี

4. การประชุมผู้ถือหุ้น

ในการประชุมผู้ถือหุ้นในปี 2546 มีการการเข้าร่วมประชุมครบทุกท่าน ระหว่างการประชุมประธานในที่ประชุมได้เปิดโอกาสให้ผู้ถือหุ้นมีสิทธิเท่าเทียมกันในการตรวจสอบการดำเนินงานของบริษัท, สอบถาม และให้ข้อคิดเห็นที่สำคัญเป็นประโยชน์พร้อมข้อเสนอแนะต่าง ๆ ซึ่งผู้บริหารที่มีหน้าที่เกี่ยวข้องรับไว้และตอบข้อซักถามเป็นที่พอใจ

5. ภาวะผู้นำและวิสัยทัศน์

คณะกรรมการบริษัทได้มีส่วนร่วมในการกำหนดวิสัยทัศน์ ภารกิจ กลยุทธ์มีเป้าหมายแผนธุรกิจและงบประมาณของบริษัทตลอดจนกำกับดูแลให้ฝ่ายจัดการดำเนินการให้เป็นไปตามแผนธุรกิจและงบประมาณที่กำหนดไว้อย่างมีประสิทธิภาพและประสิทธิผล อันเป็นการเพิ่มมูลค่าทางเศรษฐกิจสูงสุดให้แก่กิจการ และความมั่นคงสูงสุดให้แก่ผู้ถือหุ้น กล่าวคือได้มีการกำหนดกระบวนการบริหารและการจัดการ โดยนำวิสัยทัศน์ (Vision) ไปสู่ภารกิจ (Mission) กลยุทธ์ (Strategy) เพื่อกำหนดแนวทางปฏิบัติ (Action) โดยแบ่งการบริหารออกเป็น 4 มิติ

มิติที่ 1 ด้านการเงิน

มิติที่ 2 ด้านการตลาด – ลูกค้า

มิติที่ 3 ด้านการผลิต

มิติที่ 4 ด้านการเรียนรู้และพัฒนา

TRUBB STRATEGIC MANAGEMENT ROAD MAP

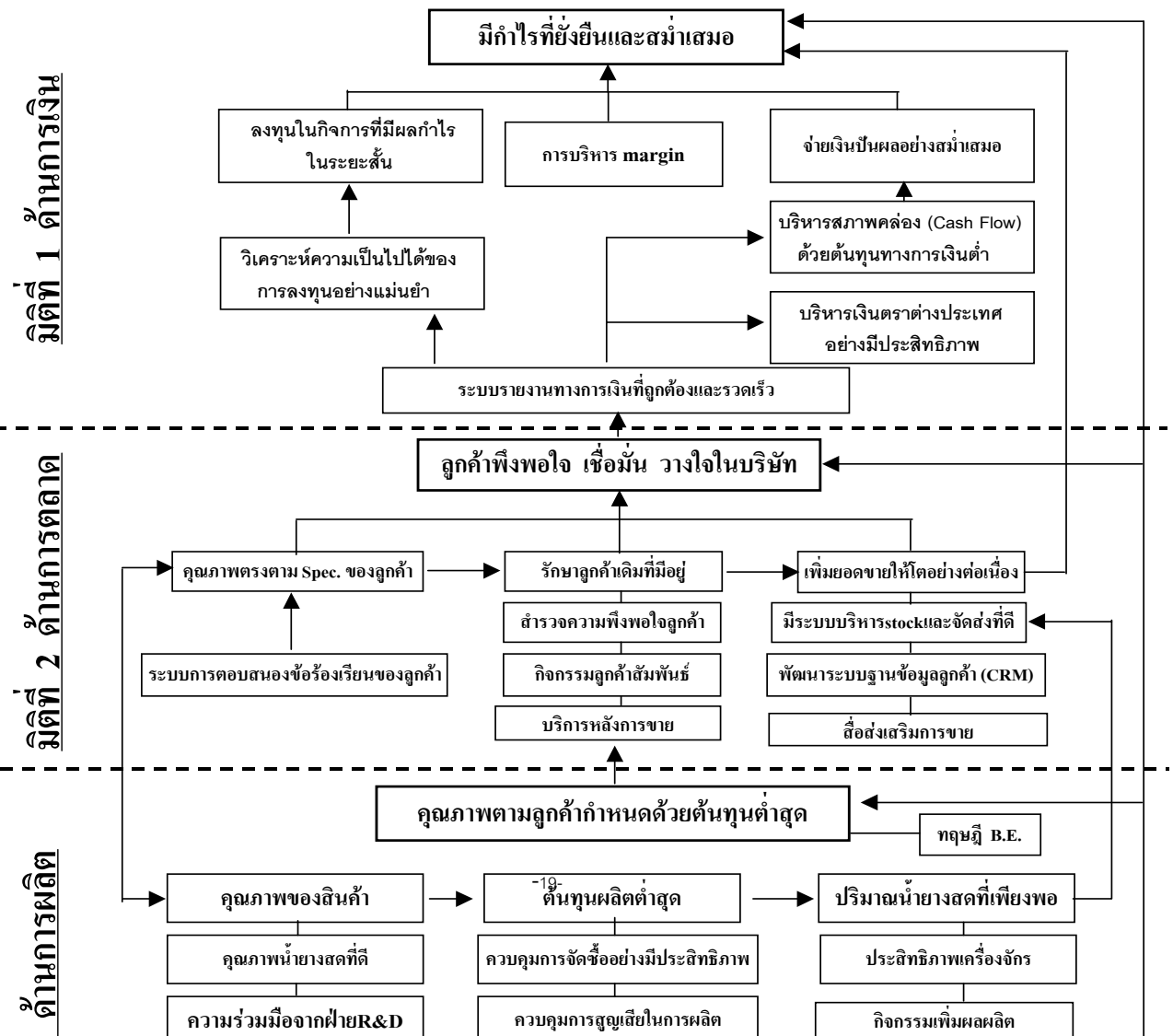

แต่ละมิตีมีกรรมการติดตามประเมินผล โดยหวังผลประกอบการให้มีกำไรที่ยั่งยืนและสม่ำเสมอ สร้างความเชื่อมั่นแก่ลูกค้าให้เกิดความไว้วางใจในบริษัท (WIN-WIN) บริหารการผลิตให้มีต้นทุนต่ำโดยการบริหารทรัพยากรสินถาวรและหมุนเวียนให้มีประสิทธิภาพสูงสุด ขบวนการผลิต มีวัตถุดิบที่มีคุณภาพ น้ำยางสด-สารเคมี มีคุณภาพ เครื่องจักรและเทคโนโลยีในขบวนการผลิตมีประสิทธิภาพและคุณภาพ มีคุณภาพสูง เป็นไปตามความต้องการของลูกค้าพร้อมที่จะพัฒนาผลิตภัณฑ์ใหม่ และมีการควบคุมการผลิตให้ได้ประสิทธิภาพสูงสุด กำกับดูแลสถานะและสิ่งแวดล้อมที่ดี ประการสุดท้ายมีการพัฒนาบุคลากรและพนักงาน ไปสู่การบริหารจัดการที่มีคุณภาพเป็นการเพิ่มมูลค่าเชิงเศรษฐกิจพัฒนาเป็นองค์กรแห่งการเรียนรู้ พัฒนาองค์กรและบุคลากรให้แข็งแกร่ง มีทักษะเพื่อขับเคลื่อนวิสัยทัศน์และกลยุทธ์สู่ขบวนการปฏิบัติทั้ง 4 มิติ ทั้งนี้ได้มีการวางระบบการบริหารด้วย BSC (Balanced Scorecard) และ KPIs (Key Performance Indicator) มีการประชุมติดตามประเมินผลทั้งประชุมสัญจรตามบริษัทต่างจังหวัดและสำนักงานใหญ่เป็นประจำเดือนละครั้ง

คณะกรรมการบริษัทกำกับดูแลให้คณะกรรมการบริหารดำเนินการตามนโยบายที่กำหนดไว้ โดยกำหนดเป็นอำนาจดำเนินการ กล่าวคือได้มีการกำหนดอำนาจหน้าที่ และวงเงินการจัดซื้อจัดจ้างไว้ชัดเจน เช่น

สายการเงินและบัญชี ลำดับที่ 3 ว่าด้วยการอนุมัติงบประมาณ/แผนประมาณการเงินกำหนดไว้ดังนี้

3.1 งบประมาณประจำปี เป็นอำนาจของกรรมการบริษัทพิจารณา

3.2 โครงการอื่นๆ (ไม่อยู่ในงบประมาณ)

วงเงินเกิน 5,000,000 บาท เป็นอำนาจคณะกรรมการบริษัทพิจารณา

วงเงิน 1,000,000-5,000,000 บาท เป็นอำนาจคณะกรรมการบริหารพิจารณา

วงเงินไม่เกิน 1000,000 บาท เป็นอำนาจกรรมการผู้จัดการใหญ่
เป็นต้น

6. ความขัดแย้งทางผลประโยชน์

คณะกรรมการได้ดูแลเพื่อป้องกันความขัดแย้งทางผลประโยชน์อย่างรอบคอบเมื่อเกิดรายการที่อาจมีความขัดแย้งทางผลประโยชน์โดยกำหนดนโยบายและขั้นตอนการอนุมัติรายการที่เกี่ยวข้องกันไว้เป็นลายลักษณ์อักษร รวมทั้งกำหนดนโยบายและวิธีการดูแลไม่ให้ผู้บริหารและผู้เกี่ยวข้องนำข้อมูลภายในของบริษัทไปใช้เพื่อผลประโยชน์ส่วนตัวดังนี้

6.1 รายการที่อาจมีความขัดแย้งทางผลประโยชน์ คณะกรรมการได้ทราบถึงรายการที่มีความขัดแย้งทางผลประโยชน์และรายการที่เกี่ยวข้องกัน และได้พิจารณาความถูกต้องเหมาะสม ตามเกณฑ์การทำรายการที่เกี่ยวข้องกัน ตามหนังสือตลาดหลักทรัพย์แห่งประเทศไทย ที่ บจ. (ว) 7/2547 ลงวันที่ 29 มกราคม 2547 และประกาศคณะกรรมการกำกับหลักทรัพย์ และตลาดหลักทรัพย์ ที่ กจ 29/2546 ลงวันที่ 27 ตุลาคม 2546

6.2 การดูแลเรื่องการใช้อข้อมูลภายในได้กำหนดให้ผู้บริหารรายงานการเปลี่ยนแปลงการถือหลักทรัพย์ต่อสำนักงานกำกับหลักทรัพย์ และตลาดหลักทรัพย์ตามมาตรา 59 แห่ง พ.ร.บ. หลักทรัพย์และตลาดหลักทรัพย์ พ.ศ.2535

6.3 ห้ามไม่ให้ผู้บริหารหรือหน่วยงานที่ได้รับทราบข้อมูลภายในเปิดเผยข้อมูลภายในแก่บุคคลภายนอกหรือบุคคลที่ไม่มีหน้าที่เกี่ยวข้อง และไม่ซื้อขายหลักทรัพย์ของบริษัทในช่วง 1 เดือน ก่อนทิ้งบการเงินเผยแพร่ต่อสาธารณชน

7. จริยธรรมธุรกิจ

บริษัทได้ออกข้อพึงปฏิบัติเกี่ยวกับจรรยาบรรณของคณะกรรมการ ฝ่ายจัดการ และพนักงานเพื่อให้ผู้ที่เกี่ยวข้องยึดถือเป็นแนวทางในการปฏิบัติหน้าที่ตามภารกิจของบริษัทด้วยความซื่อสัตย์ สุจริต และเที่ยงธรรม ทั้งการปฏิบัติต่อบริษัท และผู้มีส่วนได้เสียทุกกลุ่ม สาธารณชน และสังคม ได้มีการสื่อสาร อบรมพนักงาน และติดตามประเมินผลอย่างต่อเนื่องและสม่ำเสมอ

8. การถ่วงดุลของกรรมการที่ไม่เป็นผู้บริหาร

คณะกรรมการบริษัทมีจำนวน 11 ท่าน ประกอบด้วย

กรรมการบริหาร 5 ท่าน

กรรมการที่ไม่เป็นกรรมการบริหาร 3 ท่าน

กรรมการตรวจสอบที่เป็นกรรมการอิสระ 3 ท่าน

ถือว่าเหมาะสมและเพียงพอตามข้อกำหนดของตลาดหลักทรัพย์แล้ว

9. การรวมหรือแยกตำแหน่ง

เนื่องจากตำแหน่งประธานกรรมการบริษัทได้ว่างลง ยังไม่มีการแต่งตั้งประธานกรรมการบริษัทคนใหม่ ตามมาตรา 78 แห่ง พ.ร.บ. บริษัทมหาชน จำกัด พ.ศ. 2535 ประธานกรรมการจึงไม่เป็นบุคคลเดียวกันกับกรรมการผู้จัดการตามโครงสร้างข้อ 8

10. ค่าตอบแทนกรรมการและผู้บริหาร

ค่าตอบแทนกรรมการ

บริษัทได้กำหนดนโยบายค่าตอบแทนกรรมการไว้อย่างชัดเจน และโปร่งใสโดยค่าตอบแทนอยู่ในระดับเดียวกับอุตสาหกรรม และสูงเพียงพอที่จะดูแลรักษากรรมการที่มีคุณสมบัติที่ต้องการ และได้ขออนุมัติจากที่ประชุมผู้ถือหุ้นแล้ว กรรมการที่ได้รับมอบหมายให้เป็นกรรมการตรวจสอบได้รับค่าตอบแทนเพิ่มตามปริมาณงานที่เพิ่มขึ้น

ค่าตอบแทนผู้บริหาร

ค่าตอบแทนผู้บริหารเป็นไปตามหลักการและนโยบายที่คณะกรรมการบริษัทกำหนด ซึ่งเชื่อมโยงกับผลการดำเนินงานของบริษัทและผลการดำเนินงานของผู้บริหารแต่ละท่าน โดยอนุกรรมการกำหนดค่าตอบแทนเป็นผู้พิจารณาและนำเสนอจำนวนค่าตอบแทนที่เหมาะสมต่อคณะกรรมการบริษัทเพื่อพิจารณาและอนุมัติขั้นสุดท้าย

11. การประชุมคณะกรรมการ

บริษัทจะทำตารางการประชุมเป็นปีเป็นการประชุมสัจจรทั่วไป, ประชุมผู้จัดการโรงงานและผู้จัดการฝ่ายต่าง ๆ ในวันอังคารที่ 4 ของเดือนและวันพุธที่ 4 ของเดือนจะประชุมกรรมการบริษัท

ถึงแม้จะมีตารางประชุมเป็นปีแล้วก็ตาม จะมีเอกสารแจ้งกำหนดการประชุมก่อนวันประชุมไม่น้อยกว่า 7 วัน ทุกครั้งโดยแจ้งวาระการประชุมพร้อมเอกสารที่เกี่ยวข้อง ประกอบ รวมถึงบันทึกการประชุมครั้งก่อนเพื่อรับรองด้วย นอกจากประชุมตามปกติเดือนละครั้งแล้ว ยังมีประชุมพิเศษเกี่ยวกับงบการเงินทุกไตรมาส เพื่อรับรองรายงานตลาดหลักทรัพย์ตามกำหนดอีกด้วย รวมในรอบปีจะมีการประชุมคณะกรรมการบริษัทไม่น้อยกว่า 15 ครั้ง

12. คณะอนุกรรมการ

นอกจากคณะกรรมการที่มีค่าตอบแทนตามข้อ 10 แล้วบริษัทยังมีคณะอนุกรรมการเฉพาะกิจ ตามความจำเป็นโดยไม่มีค่าตอบแทน ทั้งนี้จะแต่งตั้งจากคณะกรรมการตามข้อ 10 และพนักงานที่มีเงินเดือนประจำอยู่แล้ว

คณะอนุกรรมการหลักที่ช่วยกำกับดูแลกิจการของบริษัท ได้แก่

12.1 คณะกรรมการตรวจสอบ แต่งตั้งโดยกรรมการบริษัทฯ และได้รับความเห็นชอบจากผู้ถือหุ้นในการประชุมใหญ่สามัญผู้ถือหุ้น ครั้งที่ 1/2545 เมื่อ วันพุธที่ 24 เมษายน 2545 มีวาระเป็นระยะเวลา 3 ปี

- | | | |
|----------------|------------|-------------------------|
| 1. นายทิวา | สรรพกิจ | ประธานคณะกรรมการตรวจสอบ |
| 2. นายเออร์วิน | มุลเลอร์ | กรรมการตรวจสอบ |
| 3. นายกฤษณ์ | สฤณีชัยกุล | กรรมการตรวจสอบ |

โดยมีนายบัณฑิต หงษ์สุวรรณ ผู้จัดการฝ่ายตรวจสอบภายใน เป็นเลขานุการคณะกรรมการตรวจสอบ คณะกรรมการตรวจสอบมีการประชุมสม่ำเสมอในปี 2546 มีการประชุม 14 ครั้ง และรายงานให้คณะกรรมการทราบเป็นประจำทุกเดือนที่มีการประชุมกรรมการบริษัท หน้าที่หลักที่สำคัญคือ

1. สอบทานรายงานทางการเงินของบริษัทที่ผู้สอบบัญชีรับอนุญาตได้สอบทานแล้ว เสนอ ต่อคณะกรรมการบริษัททุกไตรมาส
2. ให้คำแนะนำเกี่ยวกับการแต่งตั้งและกำหนดค่าตอบแทนผู้สอบบัญชีรับอนุญาตของบริษัทเพื่อเสนอขอความเห็นชอบผู้ถือหุ้นในการประชุมผู้ถือหุ้นสามัญประจำปี
3. ประสานกับผู้สอบบัญชีรับอนุญาต ฝ่ายบัญชี ฝ่ายตรวจสอบ ภายในเกี่ยวกับวัตถุประสงค์ในการดำเนินการตรวจสอบ ขอบเขตแนวทางการตรวจสอบ แผนงานและปัญหาที่พบระหว่างการตรวจสอบและประเด็นที่ผู้สอบบัญชีเห็นว่ามีความสำคัญในหมายเหตุต่าง ๆ
4. ประสานงานกับฝ่ายตรวจสอบภายในของบริษัทเกี่ยวกับวัตถุประสงค์และการวางแผนการตรวจสอบ โดยทำกลยุทธ์การทำงานเป็นปี ๆ ไป การรายงานผลการตรวจสอบ การประเมินประสิทธิภาพของระบบการควบคุมภายในของบริษัท การประเมินความเพียงพอของทรัพยากรที่ใช้ในการควบคุมภายใน รวมถึงปัญหาที่พบระหว่างการตรวจสอบ โดยนำเสนอคณะกรรมการตรวจสอบเพื่อพิจารณาเสนอกรรมการบริษัทเพื่อทราบหรือเพื่อพิจารณาตามแต่ละวาระและเหตุผล
5. ให้คำปรึกษาและพิจารณาบทวนผลการตรวจสอบและข้อเสนอแนะของผู้สอบบัญชีรับอนุญาต และ ฝ่ายตรวจสอบภายใน รวมทั้ง ติดตามการดำเนินงานของฝ่ายจัดการต่อข้อเสนอแนะดังกล่าวเพื่อเสนอคณะกรรมการบริษัททราบ

6. ดูแลให้มีการปฏิบัติตามกฎหมายและข้อกำหนดของหน่วยงานที่กำกับและดูแลบริษัท

7. ดูแลให้มีการบริหารความเสี่ยงที่สำคัญของบริษัท

12.2 คณะกรรมการกำหนดค่าตอบแทน จัดตั้งขึ้น โดยมีที่ประชุมคณะกรรมการบริษัท ประกอบด้วย

- | | | |
|----------------|-----------------|---------------------|
| 1. นายเออร์วิน | มุลเลอร์ | ประธานกรรมการ |
| 2. นายวเทพ | วงศาสุทธิกุล | กรรมการ |
| 3. นายสุชาติ | เจริญพรพานิชกุล | กรรมการ |
| 4. นางอุรจันทา | ศรีสุพจนางกุล | เลขานุการคณะกรรมการ |

13. ระบบการควบคุมและการตรวจสอบภายใน

13.1 ระบบการควบคุมและการตรวจสอบภายใน

บริษัทได้กำหนดโครงสร้างการบริหารโดยให้ฝ่ายตรวจสอบภายในขึ้นตรงต่อกรรมการผู้จัดการใหญ่ และเป็นเลขานุการคณะกรรมการตรวจสอบ

บริษัทได้ให้ความสำคัญต่อระบบการควบคุมภายในทั้งในระดับบริหารและระดับปฏิบัติงานที่มีประสิทธิภาพ โดยกำหนดภาระหน้าที่ อำนาจการดำเนินการของผู้ปฏิบัติงาน ผู้บริหาร ไว้เป็นลายลักษณ์อักษรอย่างชัดเจน มีการควบคุมดูแลการใช้ทรัพย์สินของบริษัทให้เกิดประโยชน์สูงสุด มีการแบ่งแยกหน้าที่ผู้ปฏิบัติติดตามควบคุมและประเมินผลอย่างต่อเนื่องดังรายละเอียดข้อ 5 ว่าด้วย ภาวะผู้นำและวิสัยทัศน์

นอกจากนี้บริษัทยังให้ฝ่ายตรวจสอบภายในทำหน้าที่ตรวจสอบเพื่อให้มั่นใจว่าการปฏิบัติงานหลักและกิจกรรมทางการเงินสำคัญของบริษัทให้ดำเนินการตามแนวทางที่กำหนดและมีประสิทธิภาพ รวมถึงตรวจสอบการปฏิบัติตามกฎหมายและข้อกำหนดที่เกี่ยวข้องกับบริษัท และให้หน่วยงานตรวจสอบภายในมีความเป็นอิสระสามารถทำหน้าที่ตรวจสอบและถ่วงดุลได้อย่างเต็มที่คณะกรรมการบริษัท จึงกำหนดให้ฝ่ายตรวจสอบภายในรายงานผลการตรวจสอบโดยตรงต่อคณะกรรมการตรวจสอบและได้รับการประเมินผลงานจากคณะกรรมการตรวจสอบด้วย ถือได้ว่าระบบการควบคุมมีกรรมการควบคุมดูแลทุกมิติ มีการติดตามประเมินผลทุกเดือนอย่างต่อเนื่อง

การตรวจสอบภายใน มีฝ่ายตรวจสอบภายในกำกับดูแลติดตามประเมินผล โดยมีแผนการปฏิบัติงาน และมีคณะกรรมการตรวจสอบ ร่วมรับพิจารณาและประเมินผล รายงานกรรมการบริษัทเพื่อทราบและพิจารณาอย่างต่อเนื่องเป็นประจำทุกเดือน

13.2 การบริหารความเสี่ยง

คณะกรรมการบริษัทได้ให้ความสำคัญเกี่ยวกับการบริหารความเสี่ยงเป็นอย่างมาก บริษัทได้มีการกำหนดและประเมินความเสี่ยงของกิจการ มีการกำหนดมาตรการป้องกันและจัดการความเสี่ยง ซึ่งรวมถึง

ความเสี่ยงที่มีผลต่อการดำเนินงานของบริษัทตามที่ระบุในแบบ 56-1 มีระบบเตือนภัย มีการกำกับดูแลการปฏิบัติตามกฎหมายและข้อกำหนดที่เกี่ยวข้องและมีการจัดทำรายงานบริหารความเสี่ยงด้วย

14. รายงานของคณะกรรมการ

คณะกรรมการบริษัทเป็นผู้รับผิดชอบต่อการเงินรวมของบริษัทและบริษัทย่อย และสารสนเทศทางการเงินที่ปรากฏในรายงานประจำปี เป็นการเงินดังกล่าวจัดทำขึ้นตามมาตรฐานการบัญชีที่รับรองทั่วไปในประเทศไทย โดยเลือกใช้นโยบายบัญชีที่เหมาะสมและถือปฏิบัติอย่างสม่ำเสมอ และใช้ดุลพินิจอย่างระมัดระวังและประมาณการที่ดีที่สุดในการจัดทำรวมทั้งมีการเปิดเผยข้อมูลสำคัญอย่างเพียงพอในหมายเหตุประกอบงบการเงิน

คณะกรรมการได้จัดให้มีการดำรงรักษาไว้ซึ่งระบบควบคุมภายในที่มีประสิทธิผลเพื่อให้มั่นใจได้อย่างมีเหตุผลว่าการบันทึกข้อมูลทางบัญชีมีความถูกต้อง ครบถ้วน และเพียงพอที่จะดำรงรักษาไว้ซึ่งทรัพย์สิน และเพื่อให้ทราบจุดอ่อนเพื่อป้องกันไม่ให้เกิดการทุจริตหรือการดำเนินการที่ผิดปกติอย่างมีสาระสำคัญ

ในการนี้ คณะกรรมการบริษัทได้แต่งตั้งคณะกรรมการตรวจสอบ ซึ่งประกอบด้วยกรรมการที่ไม่เป็นผู้บริหารเป็นผู้ดูแลรับผิดชอบ เกี่ยวกับคุณภาพของรายงานทางการเงิน และ ระบบควบคุมภายใน และ ความเห็นของคณะกรรมการตรวจสอบเกี่ยวกับเรื่องนี้ปรากฏในรายงานของคณะกรรมการตรวจสอบซึ่งแสดงไว้ในรายงานประจำปีแล้ว

คณะกรรมการมีความเห็นว่าระบบควบคุมภายในของบริษัทโดยรวมอยู่ในระดับที่น่าพอใจ และสามารถสร้างความเชื่อมั่นอย่างมีเหตุผลต่อความเชื่อถือได้ของงบการเงินของบริษัทและบริษัทย่อย ณ วันที่ 31 ธันวาคม 2546

15. ความสัมพันธ์กับผู้ลงทุน

คณะกรรมการบริษัทตระหนักดีว่าข้อมูลของบริษัทฯ ทั้งที่เกี่ยวกับการเงินและที่ไม่ใช่การเงิน ล้วนมีผลต่อกระบวนการตัดสินใจของผู้ลงทุน และผู้ที่มีส่วนได้ส่วนเสียของบริษัท จึงได้กำชับให้ฝ่ายบริหารดำเนินการในเรื่องที่เกี่ยวกับการเปิดเผยข้อมูลที่ครบถ้วน ตรงต่อความเป็นจริง เชื่อถือได้ สม่ำเสมอ และทันเวลา ซึ่งฝ่ายบริหารของบริษัทฯ ได้ให้ความสำคัญและยึดถือปฏิบัติมาโดยตลอด ในส่วนของงานด้านผู้ลงทุนสัมพันธ์นั้น บริษัทยังไม่จัดตั้งหน่วยงานขึ้นเฉพาะแต่ได้มอบหมายให้ฝ่ายการเงิน และฝ่ายวิเคราะห์การเงินและโครงการลงทุน ทำหน้าที่ติดต่อสื่อสารกับผู้ลงทุนสถาบัน ผู้ถือหุ้น รวมทั้งนักวิเคราะห์และภาครัฐที่เกี่ยวข้อง เนื่องจากกิจกรรมในเรื่องดังกล่าวยังไม่มากนัก ซึ่งผู้ลงทุนสามารถติดต่อขอทราบข้อมูลบริษัทได้

(5) การดูแลเรื่องการใช้ข้อมูลภายใน

บริษัทห้ามไม่ให้ผู้บริหารหรือหน่วยงานที่ได้รับทราบข้อมูลภายในเปิดเผยข้อมูลภายในแก่บุคคลภายนอกหรือบุคคลที่ไม่มีหน้าที่เกี่ยวข้อง และไม่ซื้อขายหลักทรัพย์ของบริษัทในช่วง 1 เดือน ก่อนที่งบการเงินเผยแพร่ต่อสาธารณชน

(6) การควบคุมภายใน

คณะกรรมการบริษัทเห็นว่าเพียงพอและเหมาะสมแล้ว จะเห็นได้ว่าบริษัทมีฝ่ายตรวจสอบภายใน ที่จะต้องปฏิบัติงานและรายงานต่อคณะกรรมการตรวจสอบ ซึ่งมีการประชุมและประเมินผลอย่างน้อยเดือนละครั้ง เป็นประจำพร้อมกับรายงานให้ที่ประชุมกรรมการบริษัททราบ ฉะนั้นเมื่อมีการควบคุมภายในรัดกุมและเหมาะสมแล้ว บริษัทและบริษัทย่อย สามารถปกป้องทรัพย์สินของบริษัทและบริษัทย่อยอันจะเกิดจากการที่ผู้บริหารนำไปใช้โดยมิชอบหรือโดยไม่มีอำนาจเพียงพอ นั้นย่อมไม่เกิดขึ้น

6. รายการระหว่างกัน

6.1 รายการระหว่างกันกับบุคคลที่อาจมีความขัดแย้งในปี 2546

ในปี 2546 บริษัทฯ มีรายการธุรกิจที่สำคัญกับบริษัทและบุคคลที่เกี่ยวข้องกัน ซึ่งเกี่ยวข้องกัน โดยการมีผู้ถือหุ้นหรือกรรมการหรือผู้บริหารบางส่วนร่วมกัน รายการที่เกิดขึ้นเป็นไปโดยทางการค้าปกติดังนี้

คำอธิบายตัวย่อ

บริษัทใหญ่

TRUBB = บมจ.ไทยรับเบอร์ลาเท็กซ์คอร์ปอเรชั่น(ประเทศไทย)

บริษัทย่อย

TRL = บจ.ไทยรับเบอร์แอนด์ลาเท็กซ์

WFX = บมจ.เวลด์เฟล็กซ์

WRT = บจ.เวลด์ไวต์รีซอร์ซเทรตติ้ง

TMF = บจ.ไทยเท็กซ์ มินิลาเท็กซ์ แฟคตอรี

บริษัทร่วม

WSR = บจ.สวนยางวังสมบูรณ์

บริษัทที่เกี่ยวข้องกัน

TCR = หจก.ไทยชวนรับเบอร์

VAP = บจ.วรกิจออดิซริงค์แพค

TSE = บจ.ไทยสมาร์ท อีลาสติก

บุคคลที่เกี่ยวข้องกัน

คุณอุดม ธนากรนิติกุล = รองประธานกรรมการบริษัทฯ

คุณประทีป วรประทีป = บุตรตามกฎหมายของกรรมการบริษัทฯและผู้ถือหุ้นของบริษัทฯ

(ก) รายการซื้อ-ขายระหว่างกันที่เกี่ยวข้องกับการค้าปกติ

(มูลค่า : ล้านบาท)

บริษัทผู้ซื้อ บริษัทผู้ขาย	บริษัทใหญ่ TRUBB	บริษัทย่อย			บริษัทร่วม WSR	บริษัทที่เกี่ยวข้องกัน	
		TRL	TMF	WRT		TCR	TSE
บริษัทใหญ่ TRUBB						10	
อุปกรณ์ RRIMFLOW บริษัทย่อย WRT					0.20		
RUBBER THREAD บริษัทย่อย WFX							25
วัตถุดิบ-น้ำยางสด บริษัทร่วม WSR	1		22				
สินค้า-วัสดุหีบห่อ บริษัทที่เกี่ยวข้องกัน VAP	0.18						
วัตถุดิบ-น้ำยางสด บุคคลที่เกี่ยวข้องกัน คุณอุดม ธนากรนิธิกุล คุณประทีป วรประทีป		20	0.48				

(ก) รายการซื้อ-ขายระหว่างกันที่ไม่เกี่ยวกับการค้าปกติ

บริษัทฯ ได้ขายห้องชุดพักอาศัยจำนวน 4 ห้อง ให้แก่นายสุวสิทธิ์ ดีวาน (ผู้บริหารในบริษัท) และนายวิชัย สุทัศน์วัชร (น้องเขยผู้บริหารในบริษัท) บุคคลที่เกี่ยวข้องกัน ในราคารวม 2 ล้านบาท ซึ่งสูงกว่ามูลค่าตามบัญชีที่ราคา 1.5 ล้านบาท เพื่อลดดอกเบี้ยจ่ายและค่าใช้จ่ายในการดูแลรักษา

(ค) รายการให้บริการระหว่างกัน

บจก.ไทยเทคซ์ มินิ ลาเทคซ์ แฟคตอรี (บริษัทย่อย) ได้เช่าที่ดินเนื้อที่ 10 ไร่ จากนายประทีป วรประทีป บุคคลที่เกี่ยวข้องกัน เพื่อตั้งโรงงานน้ำยางขึ้นขนาด 5 เครื่องที่จังหวัดจันทบุรี ค่าเช่าปีละ 60,000 บาท ระยะเวลาเช่า 10 ปี สัญญาเช่าหมดอายุเดือนสิงหาคม 2555

(ง) รายการดอกเบี้ยรับและดอกเบี้ยจ่ายระหว่างกัน

ไม่มี

(จ) รายการค้าประกันหนี้สินระหว่างกัน

บมจ.ไทยรับเบอร์ลาเทคซ์คอร์ปอเรชั่น (ประเทศไทย) บจก.ไทยรับเบอร์เอนด์

เทคซ บจก.เอ็กซ์เซลริบเบอร์ และ บจก.โอเรียนท์สราษฏร์รับเบอร์ลาค์คส์ คำประกันหนี้สินจากสถาบันการเงิน ให้แก่บจก.ที อาร์ แอล ซี บริษัทที่เกี่ยวข้องกัน จำนวน 5 ล้านบาท

นโยบายในการกำหนดราคาของรายการระหว่างกัน

รายละเอียดนโยบายอยู่ในหมายเหตุงบการเงิน ข้อที่ 4 หน้า 6-12 ในรายงานงบการเงินประจำปี 2546 ที่ได้รับการตรวจสอบจากผู้สอบบัญชีรับอนุญาต

6.2 ความจำเป็นและความสมเหตุสมผลของรายการ

- รายการซื้อ-ขายระหว่างกันที่เกี่ยวข้องกับการค้าปลีก รายการระหว่างกันต่างๆ เป็นรายการที่มีการซื้อ-ขาย ระหว่างกันมาเป็นเวลานาน โดยซื้อขายกันตามนโยบายราคาส่ง

- รายการให้บริการระหว่างกัน โรงงานขนาดเล็กขนาด 5 เครื่อง ไม่ควรมีเงินลงทุนสูง ค่าเช่าที่ดิน แปลงดังกล่าวอยู่ในอัตราที่ต่ำกว่าราคาส่งในตลาดในทำนองนั้น ทำให้บริษัทไม่มีภาระการลงทุนสูง

- รายการคำประกันหนี้สินระหว่างกัน การคำประกันให้แก่บริษัทที่เกี่ยวข้องกัน คือ บจก.ที อาร์ แอล ซี (ผู้ถือหุ้นใหญ่สัดส่วนร้อยละ 12.40) เป็นรายการที่เกิดขึ้นตั้งแต่ในอดีตที่บริษัทดังกล่าวเป็นบริษัทแม่ของกิจการ ทั้งกลุ่ม คณะกรรมการบริษัทและคณะกรรมการตรวจสอบได้รับรองรายการระหว่างกันข้างต้น เมื่อวันที่ 25 กุมภาพันธ์ 2547

6.3 มาตรการหรือขั้นตอนการอนุมัติการทำรายการระหว่างกันที่เกี่ยวข้องกับการค้าปลีก

คณะกรรมการบริษัทฯ จะประชุมเพื่อกำหนดนโยบายราคาปีละหนึ่งครั้ง ระดับผู้จัดการจะเป็นผู้นำ นโยบายมากำหนดและอนุมัติราคาในการทำรายการแต่ละครั้ง

6.4 นโยบายหรือแนวโน้มการทำรายการระหว่างกันในอนาคต

บริษัทไม่มีนโยบายการทำรายการใหม่ แต่ถ้าจำเป็น จะพิจารณาให้เกิดประโยชน์สูงสุดต่อผู้ถือหุ้น ส่วน รายการในปี 2546 ก็ยังคงมีต่อเนื่องในปี 2547

7. คำอธิบายและการวิเคราะห์ฐานะการเงินและผลการดำเนินงาน

7.1 ผลการดำเนินงาน

(ก) ภาพรวมของผลการดำเนินงาน

ปี 2546 เป็นอีกปีหนึ่งที่บริษัทได้รับผลกระทบจากนโยบายของรัฐบาลที่ต้องการเพิ่มมูลค่าวัตถุดิบยางพารา ความต้องการวัตถุดิบยางพาราของผู้ผลิตยางกึ่งแปรรูปที่เพิ่มขึ้น และสภาพภูมิอากาศที่เปลี่ยนแปลง ทำให้ราคาวัตถุดิบยางพาราเพิ่มขึ้นอย่างต่อเนื่อง ส่งผลให้ปริมาณธุรกิจของบริษัทเพิ่มขึ้น โดยพิจารณาจากยอดขายปี 2546 ที่มีอยู่ 4,573 ล้านบาท เพิ่มขึ้น 1,497 ล้านบาท หรือ ร้อยละ 49% และเมื่อพิจารณาถึงผลกระทบของราคาขายสินค้าของบริษัทที่มีต่อผู้ซื้อสินค้า กลุ่มธุรกิจน้ำมันยาง และกลุ่มธุรกิจถุงมือยางสามารถปรับราคาขายสินค้าได้สูงขึ้นตามต้นทุนขายที่สูงขึ้น ทำให้สามารถรักษาระดับผลกำไรใกล้เคียงเดิมและเพิ่มขึ้นได้ ในขณะที่กลุ่มธุรกิจเส้นด้ายยางยืดไม่สามารถปรับราคาขายได้ในทันทีที่ต้นทุนขายเพิ่มขึ้นเนื่องจากผู้ซื้อ (ต่างประเทศ) ไม่สามารถรับระดับขายสินค้าที่เพิ่ม

ขึ้นได้ และ เมื่อผู้ซื้อชะลอการซื้อลง ทำให้การแข่งขันด้านราคาขายของผู้ผลิตเส้นด้ายยางยืดในประเทศ และต่างประเทศมีมากขึ้น ทำให้ไม่สามารถสร้างรายได้ให้ครอบคลุมค่าใช้จ่ายที่เกิดขึ้น เป็นผลให้มีผลขาดทุน เมื่อรวมผลการดำเนินงานทั้งกลุ่มบริษัทมีผลขาดทุนสุทธิ 12.72 ล้านบาท (แต่มีรายการสำรองการเสื่อมสภาพและการลดมูลค่าของสินค้า (สินค้าคงเหลือ) ที่ยังไม่รับรู้จริง 12.81 ล้านบาท ซึ่งหากบวกกลับรายการดังกล่าว บริษัทควรมีกำไร 0.10 ล้านบาท)

(ข) ผลการดำเนินงานของกลุ่มธุรกิจหลัก

กลุ่มน้ำมันยาง :

(1) รายได้จากการขาย ปี 2546 อยู่ที่ 4,183 ล้านบาท เพิ่มขึ้น 1,495 ล้านบาทหรือร้อยละ 56 เมื่อเทียบกับปี 2545 เป็นผลจากการเพิ่มขึ้นของปริมาณการขาย ที่อยู่ในระดับ 136,597 ตันหรือเพิ่มขึ้นร้อยละ 17.70 และการที่ราคาขายเพิ่มขึ้นจากการปรับตัวตามราคาวัตถุดิบ ทำให้ราคาขายเฉลี่ยเพิ่มขึ้นจากปีก่อนมาอยู่ที่ 28.60 บาท/กก. หรือเพิ่มขึ้นร้อยละ 33

(2) รายได้อื่น อยู่ที่ 18.52 ล้านบาท ลดลง 0.89 ล้านบาท หรือร้อยละ 4.59

(3) ต้นทุนขายและค่าใช้จ่ายรวม ต้นทุนขายและค่าใช้จ่ายรวมอยู่ที่ 4,113 ล้านบาท เพิ่มขึ้น 1,483 ล้านบาท หรือ ร้อยละ 57 เนื่องจากปริมาณการขายและราคาวัตถุดิบที่สูงขึ้น

(4) กำไร (ขาดทุน) กำไรสุทธิ 69 ล้านบาท เพิ่มขึ้น 4 ล้านบาท หรือเพิ่มขึ้นร้อยละ 5.52 อัตรากำไรสุทธิลดลงอยู่ที่ร้อยละ 1.83 (จากอัตรากำไรสุทธิปี 2545 อยู่ที่ร้อยละ 2.69) เป็นผลกระทบจากภาวะราคา

บางพาราที่ปรับตัวขึ้นมามีอยู่ในระดับที่สูงมาก

(5) อัตราผลตอบแทนต่อผู้ถือหุ้น การจ่ายเงินปันผลจากกำไรสุทธิปี 2545 ที่มาจ่ายในปี 2546 มีจำนวน 3 บริษัท คือ บริษัท และบริษัทย่อย 2 แห่ง คือ บจก.เอ็กซ์เซลรับเบอร์ และ บจก.โอเรียนท์สุราษฎร์รับเบอร์ลาเท็กซ์ โดยจ่ายจำนวน 40.86 , 17.50 และ 30.00 ล้านบาท หรือ ร้อยละ 55, 100 และ 93 ตามลำดับ ซึ่งจ่ายไม่เกินนโยบาย

กลุ่มเส้นด้ายยางยืด :

(1) รายได้จากการขาย ปี 2546 มีรายได้จากการขาย 655 ล้านบาท เพิ่มขึ้น 231 ล้านบาท หรือ ร้อยละ 55 เป็นผลจากการเพิ่มขึ้นของกำลังการผลิต ทำให้ปริมาณการขายสูงขึ้นมามีอยู่ในระดับ 9,934 ตัน หรือ เพิ่มขึ้นร้อยละ 42 และการที่ราคาขายเพิ่มขึ้นจากการปรับตัวตามราคาวัตถุดิบ ทำให้ราคาขายเฉลี่ยเพิ่มขึ้นจากปีก่อนมาอยู่ที่ 66.70 บาท/กก. หรือ เพิ่มขึ้นร้อยละ 6

(2) รายได้อื่น อยู่ที่ 37.49 ล้านบาท (ทั้งนี้เป็นการเพิ่มขึ้นจากการขายสินทรัพย์ถาวร 24.76 ล้านบาท) เพิ่มขึ้น 26.88 ล้านบาท หรือ ร้อยละ 253

(3) ต้นทุนขายและค่าใช้จ่ายรวม ต้นทุนขายและค่าใช้จ่ายรวมอยู่ที่ 779 ล้านบาท เพิ่มขึ้น 360 ล้านบาท หรือ ร้อยละ 86 เนื่องจากปริมาณการขายและราคาวัตถุดิบที่เพิ่มขึ้นมามีอยู่ในระดับที่สูง

(4) กำไร (ขาดทุน) มีผลขาดทุนสุทธิ 71 ล้านบาท ต่างจากปี 2545 ที่มีผลกำไรสุทธิ 15 ล้านบาท ทั้งนี้จากสาเหตุราคาวัตถุดิบที่อยู่ในระดับสูงมาก แต่ไม่สามารถปรับราคาขึ้นกับลูกค้าได้ตามต้นทุนที่สูงขึ้น ประกอบกับการขยายกำลังผลิต ทำให้มีภาระค่าเสื่อมราคาสูง ทั้งนี้ฝ่ายบริหารได้ตระหนักถึงความสำคัญของสถานการณ์ดังกล่าว โดยมีความคาดหมายว่าระดับราคาวัตถุดิบในปี 2547 จะใกล้เคียงกับปี 2546 ซึ่งทางฝ่ายบริหารได้กำหนดแนวทางการ

บริหารงานอย่างชัดเจนในการมุ่งเน้นการเข้าถึงลูกค้าให้มากขึ้นกว่าเดิม การศึกษาและพัฒนาผลิตภัณฑ์เดิมและผลิตภัณฑ์ใหม่ที่ตรงกับความต้องการของลูกค้าเฉพาะกลุ่ม เช่น การสร้างความแตกต่างด้านขนาดผลิตภัณฑ์ คุณภาพที่ดีของสินค้า คุณสมบัติเฉพาะตัวของผลิตภัณฑ์ที่ใช้ในอุตสาหกรรมของลูกค้า และการตอบสนองความต้องการของลูกค้ากลุ่มเดิมมากขึ้นเพื่อเพิ่มปริมาณคำสั่งซื้อจากลูกค้ากลุ่มเดิม ด้วยต้นทุนที่บริษัทสามารถทำได้

(5) อัตราผลตอบแทนต่อผู้ถือหุ้น ไม่มีการจ่ายเงินปันผล

7.2 ฐานะการเงิน

1. สินทรัพย์ สินทรัพย์รวมอยู่ที่ 2,985 ล้านบาท เพิ่มขึ้น 650 ล้านบาท หรือเพิ่มขึ้นร้อยละ 28 จากปี 2545 เป็นการเพิ่มในสินทรัพย์หมุนเวียน 536 ล้านบาท และเพิ่มในสินทรัพย์ไม่หมุนเวียน 114 ล้านบาท

1.1 ส่วนประกอบของสินทรัพย์ ในปี 2546 ส่วนประกอบที่สำคัญ คือ

- สินทรัพย์หมุนเวียน อยู่ที่ 1,872 ล้านบาท เพิ่มขึ้น 536 ล้านบาท มีการเพิ่มขึ้นใน 2 รายการหลักที่สำคัญคือ ลูกหนี้การค้า เพิ่มขึ้น 187 ล้านบาท หรือเพิ่มขึ้นร้อยละ 28 และ สินค้าคงเหลือเพิ่มขึ้น 285 ล้านบาท หรือ เพิ่มขึ้นร้อยละ 57 ซึ่งการเพิ่มขึ้นของ 2 รายการดังกล่าวเป็นการเพิ่มขึ้นของราคาสินค้าที่ขายให้กับลูกหนี้ที่สูงขึ้นและมูลค่าสต็อกที่เก็บสูงขึ้นตามราคาวัตถุดิบที่สูงขึ้น โดยเมื่อพิจารณาพร้อมกับ ระยะเวลาเก็บหนี้เฉลี่ย และ ระยะเวลาขายสินค้าเฉลี่ย ที่เท่ากับ 62 วัน และ 56 วัน ตามลำดับนั้น เห็นได้ว่ามีระยะเวลาเก็บหนี้และระยะเวลาขายสินค้าเฉลี่ยใกล้เคียงกันกับปีที่แล้ว

- ที่ดิน อาคารและอุปกรณ์ อยู่ที่ 968 ล้านบาท เพิ่มขึ้น 52 ล้านบาท ในปี 2546 มีการเพิ่มขึ้นของรายการสินทรัพย์ ที่ดิน อาคารและอุปกรณ์ รายการสำคัญคือ โรงงานน้ำยางชั้น 1 โรง ที่ จังหวัดชุมพร มูลค่า 112 ล้านบาท และ การก่อสร้างบ่อบำบัดน้ำเสียและปรับปรุงอาคารของกลุ่มโรงงานผลิตน้ำยางชั้น นอกจากนี้มีรายการค่าเสื่อมราคาและค่าใช้จ่ายรอตัดบัญชีที่เป็นรายการหักจากสินทรัพย์ ที่ดิน อาคารและอุปกรณ์ อยู่ 84 ล้านบาท

1.2 คุณภาพสินทรัพย์

- สินทรัพย์ ในปี 2546 บริษัทมีการสำรวจการเสื่อมสภาพและการลดมูลค่าของสินค้าคงเหลือจำนวน 12.81 ล้านบาท ซึ่งมีสัดส่วนที่น้อยเพียงร้อยละ 1.6 ของสินค้าคงเหลือรวม

- ลูกหนี้ ณ วันที่ 31 ธันวาคม 2546 บริษัทและบริษัทย่อยมีลูกหนี้การค้าก่อนหักค่าเผื่อหนี้สงสัยจะสูญ จำนวน 822 ล้านบาท มีโครงสร้างลูกหนี้ ดังนี้ ยังไม่ครบกำหนดชำระร้อยละ 75 และเกินกำหนดชำระน้อยกว่า 90 วัน ร้อยละ 22 ซึ่งไม่สูงนัก ส่วนที่ค้างค่าเผื่อหนี้สงสัยจะสูญไว้ครบแล้ว มีจำนวน 23 ล้านบาท หรือเพียงร้อยละ 3 ซึ่งส่วนใหญ่ผิคนัดชำระเกินกว่า 1 ปี หรืออยู่ระหว่างการดำเนินคดี

2. สภาพคล่อง

2.1 กระแสเงินสด ณ วันสิ้นปี 2546 งบรวมมีการเปลี่ยนแปลงกระแสเงินสด ดังนี้

- เงินสดสุทธิใช้ไปในกิจกรรมการดำเนินงาน อยู่ที่ 480 ล้านบาท เป็นเงินสดใช้ไปในกิจกรรมดำเนินงานมากกว่าที่ใช้ไปในปี 2545 อยู่ 219 ล้านบาท ซึ่งเกิดจากการลงทุนในลูกหนี้การค้าและสินค้าคงเหลือที่มากขึ้น เนื่องจากราคาซื้อวัตถุดิบและราคาขายในปี 2546 สูงกว่าปีก่อน

- เงินสดสุทธิใช้ไปในกิจกรรมลงทุน อยู่ที่ 205 ล้านบาท เป็นเงินสดใช้ไปในกิจกรรมลงทุนน้อยกว่าที่ใช้ไปในปี 2545 อยู่ 133 ล้านบาท เนื่องจากการลงทุนในสินทรัพย์ถาวรตามที่กล่าวมาแล้ว

- เงินสดสุทธิจากกิจกรรมจัดหาเงิน อยู่ที่ 717 ล้านบาท เกิดจากการใช้เงินเพื่อลงทุนในสินทรัพย์ถาวรและใช้ในการดำเนินงานเพิ่มขึ้น

2.2 อัตราส่วนสภาพคล่องที่สำคัญ

- อัตราส่วนสภาพคล่อง อยู่ที่ 0.92 เท่า ลดจาก 0.97 เท่าของปีก่อน การเปลี่ยนแปลงที่สำคัญเกี่ยวกับรายการค้าปกติ คือ การก่อหนี้ระยะสั้นเพิ่มขึ้น 652 ล้านบาท เพื่อลงทุนเพิ่มในสินทรัพย์หมุนเวียนรายการใหญ่ คือ ลูกหนี้การค้า และ สินค้าคงเหลือ

- อัตราส่วนสภาพคล่องหมุนเร็ว อยู่ในระดับ 0.49 เท่า ลดลงจาก 0.56 เท่าในปีก่อน แม้ว่าสินทรัพย์ที่มีสภาพคล่องสูง คือ เงินสดและลูกหนี้การค้าเพิ่มขึ้น แต่อัตราการเพิ่มของหนี้สินหมุนเวียนสูงกว่าการเพิ่มของสินทรัพย์เล็กน้อย

2.3 ระยะเวลาครบกำหนดของหนี้ระยะสั้นที่มีผลต่อสภาพคล่อง ณ สิ้นปี 2546 บริษัทและบริษัทย่อยมีหนี้ระยะสั้นที่ครบกำหนดในปี 2547 รวม 79.12 ล้านบาท คาดว่า บริษัทจะมีกระแสเงินสดที่เพียงพอต่อการชำระหนี้ในปี 2547 จากรายการที่บวกกลับในกระแสเงินสดรับ คือ ค่าเสื่อมราคาและค่าใช้จ่ายยอร์ดตัดบัญชีรวมกับที่คาดว่าจะเกิดในปี 2547 ซึ่งจะมีเพียงพอต่อการคืนหนี้ดังกล่าว

3. รายจ่ายลงทุน

3.1 รายจ่ายลงทุนที่ผ่านมาของบริษัทในปี 2546 บริษัทมีการจ่ายเงินลงทุนในบริษัทร่วมและบริษัทย่อยรวม 191 ล้านบาท เพื่อเป็นการชำระค่าหุ้นเพิ่มทุนในโครงการเก่าที่เคยได้รับอนุมัติไปแล้วในปีก่อนๆ การลงทุนในโครงการใหม่ เช่น โครงการปลูกสวนยางพารา โครงการทำธุรกิจขนานน้ำซื้อขายล่วงหน้า และการเพิ่มสภาพคล่องให้แก่บริษัทย่อย

อนึ่ง ในการประชุมกรรมการครั้งที่ 2/2547 ได้อนุมัติซื้อเงินลงทุนในหุ้นสามัญของบริษัท ไทยรับเบอร์ชีต จำกัด (บริษัทย่อย) เพิ่มจากผู้ถือหุ้นอีกรายหนึ่ง เพื่อเพิ่มสัดส่วนการลงทุนจากร้อยละ 90 เป็นร้อยละ 100 โดยซื้อในราคาตามมูลค่าหุ้นที่ตราไว้หุ้น ทำให้รับรู้ผลขาดทุน 0.10 ล้านบาทเมื่อเทียบกับมูลค่าหุ้นตามบัญชี วัตถุประสงค์ของการลงทุนเพิ่ม เพื่อให้บริษัทฯ เป็นผู้ถือหุ้นใหญ่เพียงรายเดียว ซึ่งช่วยเพิ่มความคล่องตัวในการบริหารงานและการตกลงราคาในการทำรายการค้าตามปกติกับผู้ถือหุ้นรายดังกล่าว ทั้งนี้ บริษัทย่อยไม่มีภาระหนี้สินและการค้าประกันใดๆ

4. แหล่งที่มาของเงินทุน

4.1 ความเหมาะสมของโครงสร้างเงินทุน อัตราส่วนหนี้สินต่อส่วนของผู้ถือหุ้น อยู่ที่ 3.24 เท่า เพิ่มขึ้นจาก 2 เท่า ในปี 2545 ซึ่งเกิดจากการที่หนี้สินเพิ่ม 652 ล้านบาทและส่วนผู้ถือหุ้นที่ลดลง จากเงินปันผล

จากผลการดำเนินงานปี 2545 และการสำรวจการเสื่อมสภาพและการลดมูลค่าของสินค้า 71 ล้านบาท ทั้งนี้ในการเพิ่มของหนี้สิน สาเหตุหลักเกิดจากการที่ต้องลงทุนในลูกหนี้ และสินค้าคงเหลือ เป็นมูลค่าที่มากแปรตามการขยายการดำเนินงาน และ

ราคาขายที่สูงขึ้น ดังนั้น เงินกู้จากสถาบันการเงินที่เพิ่มขึ้นนี้เป็นการลงทุนในมีสินทรัพย์ที่มีคุณภาพ และมีเหตุผลทางธุรกิจรองรับ

4.2 ส่วนของผู้ถือหุ้น อยู่ที่ 704 ล้านบาท ลดลง 71 ล้านบาท หรือ ลดลงร้อยละ 9.16

4.3 หนี้สิน รายละเอียดเงินกู้ยืมระยะยาวอยู่ในหมายเหตุงบการเงินปี 2546 ข้อที่ 12 ส่วนอัตราดอกเบี้ยจะลอยตัวตามดอกเบี้ยขั้นต่ำของธนาคาร ซึ่งไม่ได้มีการป้องกันความเสี่ยงไว้ การเปลี่ยนแปลงของอัตราดอกเบี้ยตลาดจะมีผลกระทบต่อการดำเนินงานของบริษัทและบริษัทย่อย

บริษัท ไทยรับเบอร์ลาคีเคซึคคอร์ปอเรชั่น
(ประเทศไทย) จำกัด (มหาชน) และบริษัทย่อย
รายงาน และ งบการเงิน
31 ธันวาคม 2546 และ 2545

รายงานของผู้สอบบัญชีรับอนุญาต

เสนอต่อผู้ถือหุ้นและคณะกรรมการของ

บริษัท ไทยรับเบอร์ลาเท็กซ์คอร์ปอเรชั่น (ประเทศไทย) จำกัด (มหาชน)

ข้าพเจ้าได้ตรวจสอบงบดุลรวม ณ วันที่ 31 ธันวาคม 2546 งบกำไรขาดทุนรวม งบแสดงการเปลี่ยนแปลงส่วนของผู้ถือหุ้นรวมและงบกระแสเงินสดรวมสำหรับปีสิ้นสุดวันเดียวกันของบริษัท ไทยรับเบอร์ลาเท็กซ์ คอร์ปอเรชั่น (ประเทศไทย) จำกัด (มหาชน) และบริษัทย่อย และได้ตรวจสอบงบการเงินเฉพาะของบริษัท ไทยรับเบอร์ลาเท็กซ์คอร์ปอเรชั่น (ประเทศไทย) จำกัด (มหาชน) เช่นเดียวกัน ซึ่งผู้บริหารของกิจการเป็นผู้รับผิดชอบต่อความถูกต้องและครบถ้วนของข้อมูลในงบการเงินเหล่านี้ ส่วนข้าพเจ้าเป็นผู้รับผิดชอบในการแสดงความเห็นต่องบการเงินดังกล่าวจากผลการตรวจสอบของข้าพเจ้า งบการเงิน ณ วันที่ 31 ธันวาคม 2545 และสำหรับปีสิ้นสุดวันเดียวกันของบริษัท ไทยรับเบอร์ลาเท็กซ์คอร์ปอเรชั่น (ประเทศไทย) จำกัด (มหาชน) และบริษัทย่อย และของ บริษัท ไทยรับเบอร์ลาเท็กซ์คอร์ปอเรชั่น (ประเทศไทย) จำกัด (มหาชน) ที่นำมาแสดงเปรียบเทียบไว้ ณ ที่นี้ ตรวจสอบโดยผู้สอบบัญชีท่านอื่นในสำนักงานเดียวกับข้าพเจ้า ซึ่งได้แสดงความเห็นอย่างไม่มีเงื่อนไขต่องบการเงินดังกล่าวตามรายงานการสอบบัญชีลงวันที่ 18 กุมภาพันธ์ 2546

ข้าพเจ้าได้ปฏิบัติงานตรวจสอบตามมาตรฐานการสอบบัญชีที่รับรองทั่วไป ซึ่งกำหนดให้ข้าพเจ้าต้องวางแผนและปฏิบัติงานเพื่อให้ได้ความเชื่อมั่นอย่างมีเหตุผลว่างบการเงินแสดงข้อมูลที่ขัดต่อข้อเท็จจริงอันเป็นสาระสำคัญหรือไม่ การตรวจสอบรวมถึงการใช้วิธีการทดสอบหลักฐานประกอบรายการทั้งที่เป็นจำนวนเงินและการเปิดเผยข้อมูลในงบการเงิน การประเมินความเหมาะสมของหลักการบัญชีที่กิจการใช้และประมาณการเกี่ยวกับรายการทางการเงินที่เป็นสาระสำคัญซึ่งผู้บริหารเป็นผู้จัดทำขึ้น ตลอดจนการประเมินถึงความเหมาะสมของการแสดงรายการที่นำเสนอในงบการเงินโดยรวม ข้าพเจ้าเชื่อว่าการตรวจสอบดังกล่าวให้ข้อสรุปที่เป็นเกณฑ์อย่างเหมาะสมในการแสดงความเห็นของข้าพเจ้า

ข้าพเจ้าเห็นว่า งบการเงินข้างต้นนี้แสดงฐานะการเงิน ณ วันที่ 31 ธันวาคม 2546 ผลการดำเนินงานและกระแสเงินสดสำหรับปีสิ้นสุดวันเดียวกันของบริษัท ไทยรับเบอร์ลาเท็กซ์คอร์ปอเรชั่น (ประเทศไทย) จำกัด (มหาชน) และบริษัทย่อย และของ บริษัท ไทยรับเบอร์ลาเท็กซ์คอร์ปอเรชั่น (ประเทศไทย) จำกัด (มหาชน) โดยถูกต้องตามที่ควรในสาระสำคัญตามหลักการบัญชีที่รับรองทั่วไป

รัตนา จาละ

ผู้สอบบัญชีรับอนุญาต เลขทะเบียน 3734

บริษัท สำนักงาน เอ็นส์ท แอนด์ ยัง จำกัด

กรุงเทพฯ : 17 กุมภาพันธ์ 2547

บริษัท ไทยรับเบอร์ล้าเทคส์คอร์ปอเรชั่น (ประเทศไทย) จำกัด (มหาชน) และบริษัทย่อย

งบดุล

ณ วันที่ 31 ธันวาคม 2546 และ 2545

(หน่วย : บาท)

	หมายเหตุ	งบการเงินรวม		งบการเงินเฉพาะของบริษัทฯ	
		2546	2545	2546	2545
สินทรัพย์					
สินทรัพย์หมุนเวียน					
เงินสดและรายการเทียบเท่าเงินสด		129,654,568	97,620,564	23,411,619	34,379,971
เงินลงทุนชั่วคราว - เงินฝากประจำธนาคาร		1,922,924	1,913,716	-	-
ลูกหนี้และตั๋วเงินรับการค้า					
กิจการที่เกี่ยวข้องกัน	4, 5	57,977,284	26,405,045	68,970,942	37,243,875
อื่นๆ	5	822,232,439	663,368,747	273,606,994	191,597,789
รวม		880,209,723	689,773,792	342,577,936	228,841,664
หัก : ค่าเผ่อนี้สงสัยจะสูญ	5	-22,532,330	-19,545,956	-3,413,008	-3,413,008
ลูกหนี้และตั๋วเงินรับการค้า - สุทธิ		857,677,393	670,227,836	339,164,928	225,428,656
เงินให้กู้ยืมระยะสั้นและเงินทดรองจ่ายแก่					
กิจการที่เกี่ยวข้องกัน	4	18,918,218	2,166,542	521,506,055	351,778,402
อื่นๆ		38,476,664	17,367,505	5,597,474	3,609,677
สินค้าคงเหลือ - สุทธิ	6	788,514,686	504,045,119	88,207,522	57,441,161
สินทรัพย์หมุนเวียนอื่น					
ภาษีมูลค่าเพิ่มรอเรียกคืน		22,887,187	30,981,894	1,078,364	2,756,045
อื่น ๆ		13,533,689	11,565,240	5,954,463	3,464,952
รวมสินทรัพย์หมุนเวียนอื่น		36,420,876	42,547,134	7,032,827	6,220,997
รวมสินทรัพย์หมุนเวียน		1,871,585,329	1,335,888,416	984,920,425	678,858,864
สินทรัพย์ไม่หมุนเวียน					
เงินฝากธนาคารที่มีภาระผูกพัน	7	120,000	4,517,247	-	-
เงินลงทุนในกิจการที่เกี่ยวข้องกันซึ่งบันทึกโดยวิธีส่วนได้เสีย					
เงินลงทุนในบริษัทย่อย	8	-	-	695,607,844	600,990,947
เงินลงทุนในบริษัทร่วม	8	74,804,190	56,202,761	74,804,190	56,202,761
เงินลงทุนระยะยาวอื่น - สุทธิ	9	29,869,333	-	-	-
ที่ดิน อาคารและอุปกรณ์ - สุทธิ	10	968,251,736	916,343,786	103,479,496	107,922,165
มูลค่าเงินลงทุนที่ต่ำกว่ามูลค่าทางบัญชี		-594,264	-918,409	-	-
สินทรัพย์ไม่หมุนเวียนอื่น					
ภาษีเงินได้หัก ณ ที่จ่าย		19,755,376	13,653,686	7,504,919	6,661,526
อื่น ๆ		21,667,445	9,767,784	19,301,002	8,113,338
รวมสินทรัพย์ไม่หมุนเวียนอื่น		41,422,821	23,421,470	26,805,921	14,774,864
รวมสินทรัพย์ไม่หมุนเวียน		1,113,873,816	999,566,855	900,697,451	779,890,737
รวมสินทรัพย์		2,985,459,145	2,335,455,271	1,885,617,876	1,458,749,601

บริษัท ไทยรับเบอร์ลาคีเคซึคคอร์ปอเรชั่น(ประเทศไทย) จำกัด (มหาชน) และบริษัทย่อย

งบดุล (ต่อ)

ณ วันที่ 31 ธันวาคม 2546 และ 2545

(หน่วย : บาท)

		งบการเงินรวม		งบการเงินเฉพาะของบริษัทฯ	
	หมายเหตุ	2546	2545	2546	2545
หนี้สินและส่วนของผู้ถือหุ้น					
หนี้สินหมุนเวียน					
เงินเบิกเกินบัญชีและเงินกู้ยืมระยะสั้นจากสถาบันการเงิน	11	1,779,957,196	1,103,127,607	1,070,015,002	564,938,176
เจ้าหนี้ทรัสต์รีทิท	11	2,406,077	8,214,219	-	-
เจ้าหนี้การค้า					
กิจการที่เกี่ยวข้องกัน	4	1,976,998	2,240,874	50,383,690	47,336,299
อื่นๆ		94,586,311	122,449,974	10,017,597	13,429,537
รวมเจ้าหนี้การค้า		96,563,309	124,690,848	60,401,287	60,765,836
ส่วนของเงินกู้ยืมระยะยาวที่ถึงกำหนดชำระภายในหนึ่งปี	12	79,120,788	64,573,395	1,500,000	5,760,000
ส่วนของเจ้าหนี้ตามสัญญาเช่าทางการเงินที่					
ถึงกำหนดชำระภายในหนึ่งปี	13	1,670,064	1,620,000	67,500	270,000
เงินกู้ยืมระยะสั้น เจ้าหนี้และเงินทดรองรับ					
จากกิจการที่เกี่ยวข้องกัน	4	392,582	392,582	9,141,595	62,324,084
หนี้สินหมุนเวียนอื่น					
ค่าใช้จ่ายค้างจ่าย		56,694,670	54,156,266	13,066,542	13,474,783
อื่น ๆ		17,441,238	25,753,572	1,555,320	8,778,391
รวมหนี้สินหมุนเวียนอื่น		74,135,908	79,909,838	14,621,862	22,253,174
รวมหนี้สินหมุนเวียน		2,034,245,924	1,382,528,489	1,155,747,246	716,311,270
หนี้สินไม่หมุนเวียน					
ผลขาดทุนที่เกินกว่าเงินลงทุนซึ่งบันทึกโดยวิธีส่วนได้เสีย	8	-	-	4,432,725	605,432
เงินกู้ยืมระยะยาว - สุทธิจากส่วนที่ถึงกำหนด					
ชำระภายในหนึ่งปี	12	245,028,322	177,358,564	43,500,000	6,240,000
ส่วนของเจ้าหนี้ตามสัญญาเช่าทางการเงิน- สุทธิจาก					
ส่วนที่ถึงกำหนดชำระภายในหนึ่งปี	13	2,250,543	405,000	-	67,500
รวมหนี้สินไม่หมุนเวียน		247,278,865	177,763,564	47,932,725	6,912,932
รวมหนี้สิน		2,281,524,789	1,560,292,053	1,203,679,971	723,224,202

หมายเหตุประกอบงบการเงินเป็นส่วนหนึ่งของงบการเงินนี้

บริษัท ไทยรับเบอร์ล้าทีลส์คอร์ปอเรชั่น(ประเทศไทย) จำกัด (มหาชน) และบริษัทย่อย

งบดุล (ต่อ)

ณ วันที่ 31 ธันวาคม 2546 และ 2545

(หน่วย : บาท)

หมายเหตุ	งบการเงินรวม		งบการเงินเฉพาะของบริษัทฯ	
	2546	2545	2546	2545
ส่วนของผู้ถือหุ้น				
ทุนเรือนหุ้น				
ทุนจดทะเบียน				
หุ้นสามัญ 50,000,000 หุ้น มูลค่าหุ้นละ 10 บาท	500,000,000	500,000,000	500,000,000	500,000,000
ทุนออกจำหน่ายและชำระเต็มมูลค่าแล้ว				
หุ้นสามัญ 27,263,106 หุ้น มูลค่าหุ้นละ 10 บาท	14 272,631,060	272,631,060	272,631,060	272,631,060
ส่วนเกินมูลค่าหุ้น	124,045,530	124,045,530	124,045,530	124,045,530
กำไรสะสม				
จัดสรรแล้ว - สรรองตามกฎหมาย	15 52,177,000	49,677,000	33,172,000	33,172,000
ยังไม่ได้จัดสรร	233,084,315	289,171,809	252,089,315	305,676,809
รวมส่วนของผู้ถือหุ้นของบริษัทฯ	681,937,905	735,525,399	681,937,905	735,525,399
ส่วนของผู้ถือหุ้นส่วนน้อยของบริษัทย่อย	21,996,451	39,637,819	-	-
รวมส่วนของผู้ถือหุ้น	703,934,356	775,163,218	681,937,905	735,525,399
รวมหนี้สินและส่วนของผู้ถือหุ้น	2,985,459,145	2,335,455,271	1,885,617,876	1,458,749,601

หมายเหตุประกอบงบการเงินเป็นส่วนหนึ่งของงบการเงินนี้

.....

กรรมการ

.....

บริษัท ไทยรับเบอร์ลันท์เค็สคอร์ปอเรชั่น(ประเทศไทย) จำกัด (มหาชน) และบริษัทย่อย

งบกำไรขาดทุน

สำหรับปีสิ้นสุดวันที่ 31 ธันวาคม 2546 และ 2545

(หน่วย : บาท)

รายละเอียด	งบการเงินรวม		งบการเงินเฉพาะของบริษัทฯ	
	2546	2545	2546	2545
รายได้				
รายได้จากการขายและบริการ	4,573,052,970	3,075,741,139	2,042,757,336	1,482,849,276
ส่วนแบ่งกำไรจากเงินลงทุนในบริษัทย่อยและบริษัทร่วม				
ตามวิธีส่วนได้เสีย	-	1,848,901	-	53,482,060
รายได้อื่น				
ดอกเบี้ยรับ	525,211	447,730	21,080,965	13,129,795
กำไรจากอัตราแลกเปลี่ยน	-	-	3,563,025	-
กำไรจากการขายสินทรัพย์	24,755,600	-	-	-
อื่นๆ	39,996,828	32,888,184	8,346,842	10,417,925
รวมรายได้อื่น	65,277,639	33,335,914	32,990,832	23,547,720
รวมรายได้	4,638,330,609	3,110,925,954	2,075,748,168	1,559,879,056
ค่าใช้จ่าย				
ต้นทุนขายและบริการ	4,191,844,030	2,696,902,785	1,910,643,221	1,361,082,826
ค่าใช้จ่ายในการขายและบริหาร	372,553,254	279,251,587	117,941,089	90,005,878
ขาดทุนจากอัตราแลกเปลี่ยน	6,341,202	6,483,952	-	4,363,164
ค่าตอบแทนกรรมการ	16 10,420,000	5,580,000	3,240,000	2,660,000
ส่วนแบ่งขาดทุนจากเงินลงทุนในบริษัทย่อยและบริษัทร่วมตามวิธีส่วนได้เสีย	4,505,531	-	22,443,804	-
รวมค่าใช้จ่าย	4,585,664,017	2,988,218,324	2,054,268,114	1,458,111,868
กำไรก่อนดอกเบี้ยจ่าย ภาษีเงินได้และส่วนของผู้ถือหุ้นส่วนน้อย	52,666,592	122,707,630	21,480,054	101,767,188
ดอกเบี้ยจ่าย	-63,158,852	-42,014,430	-29,479,873	-21,867,802
ภาษีเงินได้นิติบุคคล	17 -10,957,136	-9,043,608	-4,723,016	-6,044,072
กำไร(ขาดทุน) ก่อนส่วนที่เป็นของผู้ถือหุ้นส่วนน้อย	-21,449,396	71,649,592	-12,722,835	73,855,314
ขาดทุนส่วนที่เป็นของผู้ถือหุ้นส่วนน้อย	8,726,561	2,205,722	-	-
กำไร(ขาดทุน) สุทธิสำหรับปี	-12,722,835	73,855,314	-12,722,835	73,855,314
กำไร(ขาดทุน) ต่อหุ้นขั้นพื้นฐาน				
กำไร(ขาดทุน) สุทธิ	-0.47	2.73	-0.47	2.73
จำนวนหุ้นสามัญเฉลี่ยถ่วงน้ำหนักหุ้น)	27,263,106	27,088,859	27,263,106	27,088,859

หมายเหตุประกอบงบการเงินเป็นส่วนหนึ่งของงบการเงินนี้

บริษัท ไทยรับเบอร์ลาเท็กซ์คอร์ปอเรชั่น(ประเทศไทย) จำกัด (มหาชน) และบริษัทย่อย

งบกระแสเงินสด

สำหรับปีสิ้นสุดวันที่ 31 ธันวาคม 2546 และ 2545

(หน่วย : บาท)

	งบการเงินรวม		งบการเงินเฉพาะของบริษัทฯ	
	2546	2545	2546	2545
กระแสเงินสดจากกิจกรรมดำเนินงาน				
กำไร(ขาดทุน) สุทธิสำหรับปี	-12,722,835	73,855,314	-12,722,835	73,855,314
รายการปรับกระทบยอดกำไร(ขาดทุน) สุทธิเป็นเงินสดรับ(จ่าย)				
จากกิจกรรมดำเนินงาน :				
ขาดทุนของผู้ถือหุ้นส่วนน้อยของบริษัทย่อย	-8,726,561	-2,205,722	-	-
ส่วนแบ่งขาดทุน(กำไร) จากเงินลงทุนในบริษัทย่อยและบริษัทร่วมตาม				
วิธีส่วนได้เสีย	4,505,531	-1,848,901	22,443,804	-53,482,060
ค่าเสื่อมราคาและค่าตัดจำหน่าย	108,079,754	78,648,600	16,569,472	14,260,047
หนี้สงสัยจะสูญ	2,990,954	395,716	4,580	-
สำรอง(โอนกลับสำรอง) ผลขาดทุนจากการเสื่อมสภาพ				
และการลดมูลค่าของสินค้า	12,806,082	-780,107	-	-
ขาดทุน(กำไร) จากการจำหน่ายสินทรัพย์ถาวรและสินทรัพย์อื่น	-24,664,502	-1,500,169	82,070	-647,241
ค่าตัดจำหน่ายมูลค่าเงินลงทุนที่ต่ำกว่ามูลค่าตามบัญชี	-309,122	-309,122	-	-
ค่าเผื่อการด้อยค่าของเงินลงทุน	1,630,667	-	-	-
ขาดทุนที่ยังไม่เกิดขึ้นจริงจากอัตราแลกเปลี่ยน	5,259,780	12,738,362	724,791	7,538,973
กำไรสุทธิจากการดำเนินงานก่อนการเปลี่ยนแปลงใน				
สินทรัพย์และหนี้สินดำเนินงาน	88,849,748	158,993,971	27,101,882	41,525,033
สินทรัพย์ดำเนินงานลดลง(เพิ่มขึ้น)				
ลูกหนี้และตัวเงินรับการค้า	-224,913,833	-312,424,262	-114,050,126	-36,794,779
สินค้าคงเหลือ	-295,950,609	-163,197,641	-31,790,004	-3,595,144
สินทรัพย์หมุนเวียนอื่น	9,325,084	-24,726,093	-3,235,896	-1,545,138
สินทรัพย์ไม่หมุนเวียนอื่น	-20,921,444	9,205,676	-16,024,953	-1,055,826
หนี้สินดำเนินงานเพิ่มขึ้น(ลดลง)				
เจ้าหนี้การค้า	-28,119,203	57,319,154	-364,549	11,779,141
ค่าใช้จ่ายค้างจ่าย	2,588,624	13,495,885	-408,241	3,280,739
หนี้สินหมุนเวียนอื่น	-10,884,183	364,940	-7,638,588	791,495
เงินสดสุทธิจาก(ใช้ไปใน)กิจกรรมดำเนินงาน	-480,025,816	-260,968,370	-146,410,475	14,385,521

หมายเหตุประกอบงบการเงินเป็นส่วนหนึ่งของงบการเงินนี้

บริษัท ไทยรับเบอร์ลาคีเคอร์คอร์ปอเรชั่น(ประเทศไทย) จำกัด (มหาชน) และบริษัทย่อย

งบกระแสเงินสด (ต่อ)

สำหรับปีสิ้นสุดวันที่ 31 ธันวาคม 2546 และ 2545

(หน่วย : บาท)

	งบการเงินรวม		งบการเงินเฉพาะของบริษัทฯ	
	2546	2545	2546	2545
กระแสเงินสดจากกิจกรรมลงทุน				
เงินลงทุนชั่วคราว - เงินฝากประจำธนาคารเพิ่มขึ้น	-9,208	-4,744	-	-
เงินฝากธนาคารที่มีภาระผูกพันลดลง(เพิ่มขึ้น)	4,397,247	-2,072,210	-	-
เงินให้กู้ยืมระยะสั้นและเงินทรองจ่าย				
แก่กิจการที่เกี่ยวข้องกันลดลง(เพิ่มขึ้น)	-16,751,676	19,148,748	-169,727,653	-252,253,024
เงินสดจ่ายซื้อเงินลงทุนในกิจการที่เกี่ยวข้องกัน	-23,749,680	-17,500,000	-179,977,479	-31,499,955
เงินปันผลรับจากกิจการที่เกี่ยวข้องกัน	642,720	-	48,142,642	39,499,931
เงินสกรับจากการจำหน่ายสินทรัพย์ถาวร	196,245	5,402,960	168,089	4,077,915
ที่ดิน อาคารและอุปกรณ์เพิ่มขึ้น	-158,258,748	-342,332,877	-6,923,154	-35,506,534
ส่วนของผู้อื้อหุ้นส่วนน้อยลดลง	-11,674,747	-167,043	-	-
เงินปันผลจ่ายให้ผู้อื้อหุ้นส่วนน้อย	-78	-69	-	-
เงินสดสุทธิใช้ไปในกิจกรรมลงทุน	-205,207,925	-337,525,235	-308,317,555	-275,681,667
กระแสเงินสดจากกิจกรรมจัดหาเงิน				
เงินเบิกเกินบัญชีและเงินกู้ยืมระยะสั้นจากสถาบันการเงินเพิ่มขึ้น	676,829,589	639,181,677	505,076,826	432,949,579
เจ้าหนี้ทรัสต์รีซีทเพิ่มขึ้น(ลดลง)	-5,569,961	618,960	-	-
เจ้าหนี้ตามสัญญาเช่าทางการเงินเพิ่มขึ้น(ลดลง)	1,895,607	-3,332,150	-270,000	-1,693,130
เงินกู้ยืมระยะสั้นและเงินทรองรับ				
จากกิจการที่เกี่ยวข้องกันเพิ่มขึ้น(ลดลง)	-	392,582	-53,182,489	-12,009,139
เงินกู้ยืมระยะยาวเพิ่มขึ้น(ลดลง)	82,217,151	42,315,745	33,000,000	-97,760,000
เงินปันผลจ่าย	-40,864,659	-40,444,659	-40,864,659	-40,444,659
เงินสกรับจากการออกหุ้นสามัญ	-	6,000,000	-	6,000,000
เงินสกรับค่าหุ้นค้างชำระจากผู้อื้อหุ้นส่วนน้อย	2,760,018	8,399,994	-	-
เงินสดสุทธิจากกิจกรรมจัดหาเงิน	717,267,745	653,132,149	443,759,678	287,042,651
เงินสดและรายการเทียบเท่าเงินสดเพิ่มขึ้น(ลดลง)สุทธิ	32,034,004	54,638,544	-10,968,352	25,746,505
เงินสดและรายการเทียบเท่าเงินสดต้นปี	97,620,564	42,982,020	34,379,971	8,633,466
เงินสดและรายการเทียบเท่าเงินสดปลายปี	129,654,568	97,620,564	23,411,619	34,379,971
ข้อมูลกระแสเงินสดเปิดเผยเพิ่มเติม :				
เงินสดจ่ายระหว่างปีสำหรับ				
ดอกเบี้ยจ่าย	65,553,327	50,620,379	32,626,129	23,510,096
ภาษีเงินได้นิติบุคคล	22,598,348	8,815,932	11,925,104	5,803,638

หมายเหตุประกอบงบการเงินเป็นส่วนหนึ่งของงบการเงินนี้

บริษัท ไทยรับเบอร์ลาเท็กซ์คอร์ปอเรชั่น (ประเทศไทย) จำกัด (มหาชน) และบริษัทย่อย
หมายเหตุประกอบงบการเงิน

1. ข้อมูลทั่วไป

บริษัท ไทยรับเบอร์ลาเท็กซ์คอร์ปอเรชั่น (ประเทศไทย) จำกัด (มหาชน) จัดตั้งขึ้นเป็นบริษัทจำกัดตามกฎหมายไทยและได้จดทะเบียนแปรสภาพเป็นบริษัทมหาชนจำกัดตามกฎหมายว่าด้วยบริษัทมหาชนจำกัด บริษัทฯ ประกอบกิจการในประเทศไทยโดยดำเนินธุรกิจหลักคือผลิตและจำหน่ายน้ำยางข้นและน้ำยางแปรรูป บริษัทฯ มีที่อยู่ตามที่จดทะเบียนตั้งอยู่เลขที่ 99/1-3 หมู่ 13 ถนนบางนา-ตราด กิโลเมตรที่ 7 ตำบลบางแก้ว อำเภอบางพลี จังหวัดสมุทรปราการ

2. หลักเกณฑ์ในการจัดทำงบการเงินรวม

2.1 งบการเงินรวมนี้ได้จัดทำขึ้นโดยรวมงบการเงิน ณ วันที่และสำหรับปีสิ้นสุดวันที่ 31 ธันวาคม 2546 และ 2545 ของบริษัท ไทยรับเบอร์ลาเท็กซ์คอร์ปอเรชั่น (ประเทศไทย) จำกัด (มหาชน) (ซึ่งต่อไปเรียกว่า “บริษัทฯ”) และบริษัทย่อย ซึ่งประกอบกิจการในประเทศไทย (ซึ่งต่อไปเรียกว่า “บริษัทย่อย”) ดังต่อไปนี้ :-

บริษัทย่อย	อัตราร้อยละของ การถือหุ้นโดยบริษัทฯ		ลักษณะของธุรกิจ	อัตราร้อยละของ สินทรัพย์ที่รวมอยู่ใน สินทรัพย์รวม ในงบการเงินรวม ณ วันที่ 31 ธันวาคม		อัตราร้อยละของรายได้ ที่รวมอยู่ในรายได้รวม ในงบการเงินรวม สำหรับปีสิ้นสุด ณ วันที่ 31 ธันวาคม	
	2546	2545		2546	2545	2546	2545
บริษัท ไทยรับเบอร์แลตส์ลาเท็กซ์ จำกัด	100.0	100.0	ผลิตและจำหน่ายผลิตภัณฑ์ที่ได้จากน้ำยางธรรมชาติ	5	6	1	1
บริษัท เอ็กซ์เซลรับเบอร์ จำกัด	100.0	100.0	ผลิตและจำหน่ายผลิตภัณฑ์ที่ได้จากน้ำยางธรรมชาติ	11	12	18	12
บริษัท โอเรียนท์สราญรับเบอร์ลาเท็กซ์ จำกัด	100.0	100.0	ผลิตและจำหน่ายผลิตภัณฑ์ที่ได้จากน้ำยางธรรมชาติ	11	14	5	5
บริษัท ภูเก็ตลาเท็กซ์ จำกัด	100.0	100.0	ผลิตและจำหน่ายผลิตภัณฑ์ที่ได้จากน้ำยางธรรมชาติ	10	7	9	9
บริษัท คิววัน จำกัด	100.0	100.0	ผลิตและจำหน่ายผลิตภัณฑ์ที่ได้จากน้ำยางธรรมชาติ	5	9	4	6
บริษัท ไทยเท็กซ์มินิ ลาเท็กซ์ แฟคตอรี จำกัด	100.0	100.0	ผลิตและจำหน่ายผลิตภัณฑ์ที่ได้จากน้ำยางธรรมชาติ	1	2	-	-
บริษัท ไทยรับเบอร์ ลาเท็กซ์ ฟูมพร จำกัด	100.0	100.0	ผลิตและจำหน่ายผลิตภัณฑ์ที่ได้จากน้ำยางธรรมชาติ	5	1	-	-
บริษัท ยูนิเวอร์แซลลาเท็กซ์โปรดักส์ จำกัด	100.0	100.0	ผลิตและจำหน่ายถุงมือยาง	6	7	6	8
บริษัท เวลด์ไวร์ซอร์ซเทรคดิง จำกัด	100.0	100.0	นำเข้าวัตถุดิบและสารเคมีที่ใช้ผลิตเกี่ยวกับยางธรรมชาติ	-	1	-	-
บริษัท เวลด์เฟล็กซ์ จำกัด (มหาชน)	93.5	86.7	ผลิตเส้นด้ายยางยืด	19	23	15	14

บริษัทย่อย	อัตราร้อยละของ การถือหุ้นโดยบริษัทฯ		ลักษณะของธุรกิจ	อัตราร้อยละของ สินทรัพย์ที่รวมอยู่ ในสินทรัพย์รวม ในงบการเงินรวม ณ วันที่ 31 ธันวาคม		อัตราร้อยละของรายได้ ที่รวมอยู่ในรายได้รวม ในงบการเงินรวม สำหรับปีสิ้นสุด ณ วันที่ 31 ธันวาคม	
	2546	2545		2546	2545	2546	2545
บริษัท ไทยแท่งคอนสตรัคชั่น จำกัด	65.4	65.4	บริการเก็บและจัดส่งน้ำยางขึ้น ไปต่างประเทศ	1	1	-	-
บริษัท ไทยเท็กซ์ อาร์ซีที เทคโนโลยี จำกัด	45.0	45.0	นำเข้าและจำหน่ายสารเคมีและ อุปกรณ์สำหรับการผลิตน้ำยาง ธรรมชาติ	-	-	-	-
บริษัท ไทยรับเบอร์ ลาเท็กซ์ บิงกาฟ จำกัด	100.0	30.0	ผลิตและจำหน่ายผลิตภัณฑ์ที่ ได้จากน้ำยางธรรมชาติ	2	3	1	-
บริษัท ไทยรับเบอร์ ซิตี จำกัด	90.0	-	ดำเนินการปลูกสวนยาง	1	-	-	-
บริษัท ทีอาร์แอลรีเซอรัชแอนด์ดีเวลอปเม้นท์ จำกัด	80.0	-	วิจัยและศึกษาเกี่ยวกับยางและผลิต ภัณฑ์จากยางธรรมชาติ	-	-	-	-

2.2 ยอดคงค้างระหว่างบริษัทฯ กับบริษัทย่อย รายการระหว่างกันที่มีสาระสำคัญและยอดกำไร (ขาดทุน) ที่รวมอยู่ในสินค้าคงเหลือ ณ วันสิ้นปีได้ตัดออกจากงบการเงินรวมแล้ว

2.3 เงินลงทุนในบริษัทย่อยในบัญชีของบริษัทฯ และทุนเรือนหุ้นของบริษัทย่อยได้ตัดออกจากงบการเงินรวมแล้ว

ส่วนเกินของมูลค่าเงินลงทุนที่สูงกว่ามูลค่าสินทรัพย์สุทธิในบริษัทย่อย ณ วันซื้อได้แสดงไว้เป็น “ค่าความนิยมจากการรวมกิจการ” และส่วนต่ำกว่าของมูลค่าเงินลงทุนและมูลค่าสินทรัพย์สุทธิได้แสดงไว้เป็น “มูลค่าเงินลงทุนที่ต่ำกว่ามูลค่าทางบัญชี” ซึ่งแสดงไว้ภายใต้สินทรัพย์ไม่หมุนเวียนในงบดุลรวมและตัดจำหน่ายภายในเวลา 10 ปี

2.4 เมื่อวันที่ 3 พฤศจิกายน 2546 ที่ประชุมวิสามัญผู้ถือหุ้นของบริษัทย่อยแห่งหนึ่งคือ บริษัท เวลด์เฟล็กซ์ จำกัด (มหาชน) ได้มีมติจัดสรรหุ้นสามัญเพิ่มทุนจำนวน 11,000,000 หุ้น มูลค่าหุ้นละ 10 บาท ให้แก่ผู้ถือหุ้นเดิม ซึ่งบริษัทฯ ได้ลงทุนเพิ่มในหุ้นสามัญจำนวน 9,533,327 หุ้น เป็นจำนวนเงิน 95,333,270 บาท มีผลทำให้ทุนที่ออกและเรียกชำระแล้วเพิ่มขึ้นจากเดิม 90,000,000 บาท (หุ้นสามัญ 9,000,000 หุ้น มูลค่าหุ้นละ 10 บาท) เป็น 185,333,270 บาท (หุ้นสามัญ 18,533,327 หุ้น มูลค่าหุ้นละ 10 บาท) เป็นผลให้เงินลงทุนในบริษัทย่อยดังกล่าวตามราคาทุนมีจำนวน 158.9 ล้านบาท คิดเป็นร้อยละ 93.5 ของทุนจดทะเบียนของบริษัทย่อยดังกล่าว บริษัทย่อยดังกล่าวได้จดทะเบียนทุนเรียกชำระแล้วกับกระทรวงพาณิชย์แล้วเมื่อวันที่ 4 ธันวาคม 2546

เมื่อวันที่ 13 ธันวาคม 2545 ที่ประชุมวิสามัญผู้ถือหุ้นของบริษัท เวลด์เฟล็กซ์ จำกัด (มหาชน) ได้มีมติพิเศษให้บริษัทเพิ่มทุนจดทะเบียนจากเดิม 90,000,000 บาท (หุ้นสามัญ 9,000,000 หุ้น มูลค่าหุ้นละ 10 บาท) เป็น 200,000,000 บาท (หุ้นสามัญ 20,000,000 หุ้น มูลค่าหุ้นละ 10 บาท) และอนุมัติให้บริษัทแปรสภาพเป็นบริษัทมหาชนจำกัดตามกฎหมายว่าด้วยบริษัทมหาชนจำกัด

บริษัทย่อยดังกล่าวได้จดทะเบียนเพิ่มทุนและแปรสภาพเป็นบริษัทมหาชนจำกัดกับกระทรวงพาณิชย์แล้วเมื่อวันที่ 26 ธันวาคม 2545

3. นโยบายการบัญชีที่สำคัญ

งบการเงินนี้จัดทำขึ้นตามมาตรฐานการบัญชีที่กำหนดโดยสมาคมนักบัญชีและผู้สอบบัญชีรับอนุญาตแห่งประเทศไทย ซึ่งมีผลบังคับตามพระราชบัญญัติการบัญชี พ.ศ. 2543

นโยบายการบัญชีที่สำคัญของบริษัทฯและบริษัทย่อยโดยสรุปมีดังต่อไปนี้ :-

3.1 การรับรู้รายได้

ก) รายได้จากการขายและบริการ

รายได้จากการขายและบริการแสดงมูลค่าตามราคาในใบกำกับสินค้าโดยไม่รวมภาษี มูลค่าเพิ่มสำหรับสินค้าที่ได้ส่งมอบหลังจากหักสินค้ารับคืนและส่วนลดแล้ว และสำหรับบริการที่ได้ให้แล้วเสร็จ การขายสินค้าโดยมีเงื่อนไขการชำระเงินตามจำนวนสินค้าที่ใช้และมีสิทธิที่จะคืนสินค้าที่ยังไม่ได้ใช้จะรับรู้เป็นรายได้เมื่อได้มีการใช้สินค้านั้นแล้ว

ข) ดอกเบี้ยรับ

ดอกเบี้ยรับจะบันทึกเป็นรายได้ตามเกณฑ์สิทธิ

3.2 เงินสดและรายการเทียบเท่าเงินสด

เงินสดและรายการเทียบเท่าเงินสดหมายความว่ารวมถึงเงินสดและเงินฝากธนาคารซึ่งถึงกำหนดจ่ายเงินในระยะเวลาไม่เกิน 3 เดือนและปราศจากการผูกพัน

3.3 ลูกหนี้และตัวเงินรับการค้าและค่าเผื่อหนี้สงสัยจะสูญ

ลูกหนี้และตัวเงินรับการค้าแสดงตามมูลค่าสุทธิที่จะได้รับ ค่าเผื่อหนี้สงสัยจะสูญจะตั้งขึ้นสำหรับผลขาดทุนโดยประมาณที่อาจเกิดขึ้นจากการเก็บเงินจากลูกหนี้ไม่ได้ โดยพิจารณาจาก ประสบการณ์ในการเก็บเงินในอดีตและตามสถานะปัจจุบันของลูกหนี้คงค้าง ณ วันที่ในงบดุล

3.4 สินค้าคงเหลือ

สินค้าสำเร็จรูปแสดงมูลค่าตามราคาทุน (วิธีเข้าก่อน-ออกก่อน) หรือมูลค่าสุทธิที่จะได้รับ แล้วแต่ราคาใดจะต่ำกว่า ราคาทุนดังกล่าวรวมถึงต้นทุนในการผลิตและโซหุ้ยโรงงาน

วัตถุดิบและวัสดุที่ใช้ในการผลิตแสดงมูลค่าตามราคาทุน (วิธีเข้าก่อน-ออกก่อน) และจะถือเป็นส่วนหนึ่งของต้นทุนการผลิตเมื่อมีการเบิกใช้

สำรองเพื่อการลดลงของมูลค่าสินค้าและสินค้าล้าสมัยจะตั้งขึ้นสำหรับสินค้าที่เสียหายหรือเสื่อมสภาพ

3.5 เงินลงทุน

เงินลงทุนในบริษัทย่อย (ในงบการเงินเฉพาะของบริษัทฯ) และเงินลงทุนในบริษัทร่วมแสดงมูลค่าตามวิธีส่วนได้เสีย

เงินลงทุนระยะยาวในตราสารทุนในความต้องการของตลาดซึ่งถือเป็นหลักทรัพย์เพื่อขายแสดงตามมูลค่ายุติธรรม ซึ่งมูลค่ายุติธรรมของหลักทรัพย์จดทะเบียนคำนวณจากราคาเสนอซื้อหลังสุด ณ สิ้นวันทำการสุดท้ายของปีของตลาดหลักทรัพย์แห่งประเทศไทย และรับรู้มูลค่าที่เปลี่ยนแปลงเป็นรายการแยกต่างหากในส่วนของผู้ถือหุ้นในงบดุล จนกระทั่งจำหน่ายหลักทรัพย์ดังกล่าวออกไปหรือมีการด้อยค่าของเงินลงทุนอย่างถาวรจึงบันทึกการเปลี่ยนแปลงมูลค่านั้นในงบกำไรขาดทุน

เงินลงทุนระยะยาวในตราสารทุนที่ไม่อยู่ในความต้องการของตลาดซึ่งถือเป็นเงินลงทุนทั่วไปแสดงตามราคาทุน ขาดทุนจากการด้อยค่าของเงินลงทุนจะตั้งขึ้นเมื่อมูลค่าที่จะได้รับคืนจากเงินลงทุนต่ำกว่าราคาทุนในบัญชี

ขาดทุนจากการด้อยค่าของหลักทรัพย์เพื่อขายและเงินลงทุนทั่วไป (ถ้ามี) จะรวมอยู่ในการคำนวณผลการดำเนินงาน

3.6 ที่ดิน อาคารและอุปกรณ์/ค่าเสื่อมราคา

ที่ดินแสดงตามราคาทุน อาคารและอุปกรณ์แสดงมูลค่าตามราคาทุนหลังหักค่าเสื่อมราคาสะสม ค่าเสื่อมราคาของอาคารและอุปกรณ์คำนวณจากราคาทุนของสินทรัพย์โดยใช้วิธีเส้นตรง (ยกเว้น สินทรัพย์บางประเภทที่ได้มาก่อนปี 2541 ใช้วิธีขอลดลง) ในอัตราร้อยละต่อไปนี้ :-

อาคารและส่วนปรับปรุงอาคาร	- ร้อยละ 5 – 20
เครื่องจักร	- ร้อยละ 5 – 20
อุปกรณ์สำนักงาน	- ร้อยละ 14 – 33
ยานพาหนะ	- ร้อยละ 20
สินทรัพย์ถาวรอื่น	- ร้อยละ 10 – 20

ไม่มีการคิดค่าเสื่อมราคาสำหรับที่ดินและส่วนปรับปรุงที่ดินและสินทรัพย์ระหว่างก่อสร้าง

สำรองผลขาดทุนจากการด้อยค่าของที่ดิน อาคารและอุปกรณ์จะตั้งขึ้นหากมีข้อบ่งชี้ว่ามูลค่าที่คาดว่าจะได้รับคืนของสินทรัพย์อาจต่ำกว่ามูลค่าสุทธิตามบัญชี

3.7 ค่าตัดจำหน่าย

ภาระบรรจอรอดัดบัญชีแสดงมูลค่าตามราคาทุนหลังหักค่าตัดจำหน่ายสะสม ค่าตัดจำหน่ายคำนวณจากราคาทุนตามวิธีเส้นตรงในระยะเวลา 3 ปี

3.8 เงินตราต่างประเทศ

รายการที่เป็นเงินตราต่างประเทศซึ่งเกิดขึ้นในระหว่างปีได้แปลงค่าเป็นเงินบาทโดยใช้อัตราแลกเปลี่ยน ณ วันที่ที่เกิดรายการ สินทรัพย์และหนี้สินที่เป็นเงินตราต่างประเทศคงเหลืออยู่ ณ วันที่ในงบดุลได้แปลงค่าเป็นเงินบาทโดยใช้อัตราแลกเปลี่ยน ณ วันที่ในงบดุล

กำไรและขาดทุนที่เกิดจากการเปลี่ยนแปลงในอัตราแลกเปลี่ยนได้รวมอยู่ในการคำนวณผลการดำเนินงาน

3.9 กำไร(ขาดทุน)ต่อหุ้น

กำไร(ขาดทุน)ต่อหุ้นที่แสดงไว้ในงบกำไรขาดทุนเป็นกำไร(ขาดทุน)ต่อหุ้นขั้นพื้นฐาน ซึ่งคำนวณโดยการหารกำไร(ขาดทุน)สุทธิสำหรับปีด้วยจำนวนถัวเฉลี่ยถ่วงน้ำหนักของหุ้นสามัญที่ออกอยู่ในระหว่างปี

3.10 การใช้ประมาณการทางบัญชี

ในการจัดทำงบการเงินตามหลักการบัญชีที่รับรองทั่วไป ในบางกรณีฝ่ายบริหารอาจต้องใช้การประมาณการรายการบัญชีบางประการซึ่งมีผลกระทบต่อจำนวนเงินที่แสดงในงบการเงินและในหมายเหตุประกอบงบการเงิน ด้วยเหตุนี้ผลที่เกิดขึ้นจริงในภายหลังจึงอาจแตกต่างไปจากจำนวนที่ประมาณไว้

4. รายการธุรกิจกับกิจการที่เกี่ยวข้องกัน

ในระหว่างปี บริษัทฯมีรายการธุรกิจที่สำคัญกับบริษัทย่อย บริษัทร่วมและบริษัทที่เกี่ยวข้องกัน (ซึ่งเกี่ยวข้องกันโดยการถือหุ้นหรือการมีผู้ถือหุ้นหรือกรรมการบางส่วนร่วมกัน) รายการธุรกิจที่สำคัญรวมถึงนโยบายการกำหนดราคาระหว่างบริษัทฯและบริษัทเหล่านั้นสามารถสรุปได้ดังนี้ :-

(หน่วย : พันบาท)

	สำหรับปีสิ้นสุดวันที่ 31 ธันวาคม				
	งบการเงินรวม		งบการเงินเฉพาะของบริษัทฯ		นโยบายการกำหนดราคา
	2546	2545	2546	2545	(สำหรับปี 2546)
รายการธุรกิจกับบริษัทย่อย					
ขายสินค้า	-	-	188,191	125,072	ราคาตลาด
ดอกเบี้ยรับ	-	-	20,787	12,870	อัตราดอกเบี้ยร้อยละ 3.60 - 7.25 ต่อปี
ค่าเช่าสำนักงานและค่าบริการรับ	-	-	3,850	3,905	แบ่งตามพื้นที่จริง ยกเว้นบริษัทในกลุ่ม
					นำยางชั้นซึ่งแบ่งพื้นที่เท่ากัน โดยคิดค่าเช่าและ
					ค่าบริการตารางเมตรละ 200 บาทและ
					ต่อเดือนตามลำดับ
ค่าเช่าเครื่องจักรรับ	-	-	860	530	ราคาตามสัญญาเครื่องละ 5,000 บาทต่อเดือน
ซื้อสินค้า	-	-	1,468,027	992,425	ราคาตลาดหักค่าใช้จ่ายดำเนินงานตามอัตราที่ตกลงกัน (0.50 บาทต่อกิโลกรัม)
ดอกเบี้ยจ่าย	-	-	637	3,193	อัตราดอกเบี้ยร้อยละ 3.60 - 7.25 ต่อปี
ซื้อที่ดิน อาคาร โรงงาน และเครื่องจักร	-	-	-	30,000	ราคาซื้อตามสัญญาในปี 2545 (ราคาประเมินของผู้ประเมินราคาอิสระ ประมาณ 39 ล้านบาท)
รายการธุรกิจกับบริษัทร่วม					
ขายสินค้า	78,209	54,808	72,281	52,645	ราคาตลาด
ดอกเบี้ยรับ	92	267	92	267	อัตราดอกเบี้ยร้อยละ 3.60 - 7.25 ต่อปี
รายได้ค่าเช่าที่ดิน	100	100	100	100	ราคาตามสัญญาปีละ 100,000 บาท
ค่าเช่าสำนักงานและค่าบริการรับ	252	264	252	264	แบ่งตามพื้นที่จริงโดยคิดค่าเช่าและค่าบริการ ตารางเมตรละ 200 บาทและ 60 บาทต่อเดือนตามลำดับ
ซื้อสินค้า	23,127	17,593	1,461	1,508	ราคาตลาด
รายการธุรกิจกับบริษัทหรือบุคคลที่เกี่ยวข้องกัน					
ขายห้องชุด	-	2,000	-	2,000	ราคาตามสัญญาในปี 2545 (ราคาตามบัญชี 1.54 ล้านบาท)
ขายสินค้า	45,203	16,076	10,417	-	ราคาตลาด
ซื้อสินค้า	23,838	16,974	-	1,090	ราคาตลาด
เงินมัดจำค่าที่ดินจ่าย	-	9,000	-	9,000	ราคาซื้อตามสัญญาในปี 2545 (ราคาประเมินของผู้ประเมินราคา

					อิสระ
					เท่ากับ 14.6 ล้านบาท)
ซื้อวัสดุสิ้นเปลือง	181	363	181	192	ราคาตลาด

ยอดคงค้างของรายการข้างต้น ณ วันที่ 31 ธันวาคม 2546 และ 2545 ได้แสดงแยกต่างหากในงบดุล ซึ่งมีรายละเอียดดังนี้ :-

(หน่วย : บาท)

	งบการเงินรวม		งบการเงินเฉพาะของบริษัทฯ	
	2546	2545	2546	2545
<u>ลูกหนี้และตัวเงินรับการค้า-กิจการที่เกี่ยวข้องกัน</u>				
<u>บริษัทย่อย</u>				
บริษัท ยูนิเวอร์แซลลาเท็กซ์โปรดักส์ จำกัด	-	-	26,690,989	21,274,248
รวม	-	-	26,690,989	21,274,248
<u>บริษัทย่อยที่ไม่ได้รวมในงบดุลรวม ณ วันที่</u>				
<u>31 ธันวาคม 2546 และ 2545</u>				
บริษัท อินแฟนท์ เวิลด์ จำกัด	-	1,008,957	-	1,008,957
รวม	-	1,008,957	-	1,008,957
<u>บริษัทร่วม</u>				
บริษัท รีเวอร์เท็กซ์ (ประเทศไทย) จำกัด	19,387,902	16,500,599	16,397,431	14,345,420
บริษัท สวนขางวังสมบูรณ์ จำกัด	-	2,557,040	-	-
บริษัท รอสเนอร์ เม้าท์ปี เมดิเทรค (ไทยแลนด์) จำกัด	28,391,136	-	25,248,547	-
รวม	47,779,038	19,057,639	41,645,978	14,345,420
<u>บริษัทที่เกี่ยวข้องกัน</u>				
ห้างหุ้นส่วนจำกัด ไทยชนรับเบอร์	633,975	615,250	633,975	615,250
บริษัท วังยาง จำกัด	-	433,647	-	-
บริษัท เวิลด์เลเท็กซ์ ซัพพลาย จำกัด	4,318,767	2,077,053	-	-
บริษัท ไทยสมาร์ต อีลาสติก จำกัด	5,245,504	3,212,499	-	-
รวม	10,198,246	6,338,449	633,975	615,250
รวมลูกหนี้และตัวเงินรับการค้า -				
กิจการที่เกี่ยวข้องกัน	57,977,284	26,405,045	68,970,942	37,243,875

(หน่วย : บาท)

	งบการเงินรวม		งบการเงินเฉพาะของบริษัทฯ	
	2546	2545	2546	2545
<u>เงินให้กู้ยืมระยะสั้นและเงินทดรองจ่ายแก่กิจการที่เกี่ยวข้องกัน</u>				
<u>เงินให้กู้ยืมระยะสั้นและคอกเบี้ยค้างรับ</u>				
<u>บริษัทย่อย</u>				
บริษัท ไทยรับเบอร์แอนด์ลาเท็กซ์ จำกัด	-	-	100,076,252	61,376,310
บริษัท เอ็กซ์เชลรับเบอร์ จำกัด	-	-	45,615,562	11,052,836
บริษัท โอเรียนท์สุราษฎร์รับเบอร์ลาเท็กซ์ จำกัด	-	-	13,566,356	-
บริษัท ภูเก็ตลาเท็กซ์ จำกัด	-	-	146,944,493	72,470,664
บริษัท คิววัน จำกัด	-	-	62,946,696	112,984,160
บริษัท ไทยเท็กซ์มินิ ลาเท็กซ์ แฟคตอรี จำกัด	-	-	44,228,997	26,251,267
บริษัท ยูนิเวอร์แซลลาเท็กซ์โปรดักส์ จำกัด	-	-	7,023,781	7,043,103
บริษัท เวิลด์ไวด์รีซอร์ชเทรคคิง จำกัด	-	-	11,739,748	11,772,043
บริษัท เวิลด์เฟล็กซ์ จำกัด (มหาชน)	-	-	13,151	357,534
บริษัท ไทยเท็กซ์ อาร์ชีพี เทคโนโลยี จำกัด	-	-	501,698	-
บริษัท ไทยรับเบอร์ ลาเท็กซ์ บึงกาฬ จำกัด	-	-	88,293,370	46,941,058
รวม	-	-	520,950,104	350,248,975
<u>บริษัทย่อยที่ไม่ได้รวมในงบการเงินรวม ณ วันที่</u>				
<u>31 ธันวาคม 2546 และ 2545</u>				
บริษัท อินแฟนท์ เวิลด์ จำกัด	-	430,971	-	430,971
รวม	-	430,971	-	430,971
รวมเงินให้กู้ยืมระยะสั้นและคอกเบี้ยค้างรับ				
จากกิจการที่เกี่ยวข้องกัน	-	430,971	520,950,104	350,679,946
<u>เงินทดรองจ่ายแก่กิจการที่เกี่ยวข้องกัน</u>				
<u>บริษัทย่อย</u>				
บริษัท คิววัน จำกัด	-	-	-	114,293
บริษัท ไทยรับเบอร์ ลาเท็กซ์ ชุมพร จำกัด	-	-	-	801,227
บริษัท เวิลด์เฟล็กซ์ จำกัด (มหาชน)	-	-	45,144	-
บริษัท ไทยเท็กซ์มินิ ลาเท็กซ์ แฟคตอรี จำกัด	-	-	43,338	107,378
บริษัท ไทยรับเบอร์ ลาเท็กซ์ บึงกาฬ จำกัด	-	-	-	53,914
บริษัท ทีอาร์แอลรีเซอรัชแอนด์ดีเวลลอปเม้นท์ จำกัด	-	-	63,520	-
รวม	-	-	152,002	1,076,812

(หน่วย : บาท)

	งบการเงินรวม		งบการเงินเฉพาะของบริษัทฯ	
	2546	2545	2546	2545
<u>บริษัทย่อยที่ไม่ได้รวมในงบการเงินรวม ณ วันที่</u>				
<u>31 ธันวาคม 2546 และ 2545</u>				
บริษัท อินแฟนท์ เวิลด์ จำกัด	-	87,798	-	11,865
รวม	-	87,798	-	11,865
<u>บริษัทร่วม</u>				
บริษัท รีเวอร์เท็กซ์ (ประเทศไทย) จำกัด	106,687	9,779	106,687	9,779
บริษัท สวนขางวังสมบูรณ์ จำกัด	-	3,727	-	-
รวม	106,687	13,506	106,687	9,779
<u>บริษัทที่เกี่ยวข้องกัน</u>				
บริษัท เวิลด์เลทีกซ์ ซัพพลาย จำกัด	1,005,774	1,634,267	-	-
บริษัท น่านพัฒนาการเกษตร จำกัด	17,805,757	-	297,262	-
รวม	18,811,531	1,634,267	297,262	-
รวมเงินทดรองจ่ายแก่กิจการที่เกี่ยวข้องกัน	18,918,218	1,735,571	555,951	1,098,456
รวมเงินให้กู้ยืมระยะสั้นและเงินทดรองจ่ายแก่กิจการที่เกี่ยวข้องกัน	18,918,218	2,166,542	521,506,055	351,778,402
<u>เจ้าหนี้การค้า-กิจการที่เกี่ยวข้องกัน</u>				
<u>บริษัทย่อย</u>				
บริษัท ไทยรับเบอร์เอนด์ลาเท็กซ์ จำกัด	-	-	22,627,192	18,865,145
บริษัท เอ็กซ์เซลรับเบอร์ จำกัด	-	-	3,257,170	17,961,313
บริษัท โอเรียนท์สุราษฎร์รับเบอร์ลาเท็กซ์ จำกัด	-	-	21,410,584	1,906,227
บริษัท ภูเก็ตลาเท็กซ์ จำกัด	-	-	2,044,791	4,467,321
บริษัท คิววัน จำกัด	-	-	585,247	418,446
บริษัท ไทยเทคซ์มินิ ลาเท็กซ์ แฟคตอรี จำกัด	-	-	152,919	1,185,030
บริษัท ไทยรับเบอร์ ลาเท็กซ์ บึงกาฬ จำกัด	-	-	-	2,421,456
รวม	-	-	50,077,903	47,224,938
<u>บริษัทร่วม</u>				
บริษัท สวนขางวังสมบูรณ์ จำกัด	1,635,813	1,905,160	-	-
รวม	1,635,813	1,905,160	-	-

(หน่วย : บาท)

	งบการเงินรวม		งบการเงินเฉพาะของบริษัทฯ	
	2546	2545	2546	2545
<u>บริษัทหรือบุคคลที่เกี่ยวข้องกัน</u>				
บริษัท วังจันทร์การยาง จำกัด	305,787	111,361	305,787	111,361
บริษัท วังยาง จำกัด	-	46,917	-	-
สวนธนาคาร	570	177,436	-	-
บริษัท น่านพัฒนาการเกษตร จำกัด	34,828	-	-	-
รวม	341,185	335,714	305,787	111,361
รวมเจ้าหนี้การค้า - กิจการที่เกี่ยวข้องกัน	1,976,998	2,240,874	50,383,690	47,336,299
<u>เงินกู้ยืมระยะสั้น เจ้าหนี้และเงินทดรองรับ</u>				
<u>จากกิจการที่เกี่ยวข้องกัน</u>				
<u>เงินกู้ยืมระยะสั้นและดอกเบี้ยค้างจ่าย</u>				
<u>บริษัทย่อย</u>				
บริษัท เอ็กซ์เซลรับเบอร์ จำกัด	-	-	-	28,977,339
บริษัท โอเรียนท์สุราษฎร์รับเบอร์ลาเท็กซ์ จำกัด	-	-	-	31,803,605
บริษัท ไทยแท่งค้อนสโตนเลชั่น จำกัด	-	-	1,003,397	1,509,235
บริษัท ไทยรับเบอร์ ลาเท็กซ์ ชุมพร จำกัด	-	-	8,080,658	-
รวมเงินกู้ยืมระยะสั้นและดอกเบี้ยค้างจ่ายแก่				
กิจการที่เกี่ยวข้องกัน	-	-	9,084,055	62,290,179
<u>เงินทดรองรับจากกิจการที่เกี่ยวข้องกัน</u>				
<u>บริษัทย่อย</u>				
บริษัท ไทยรับเบอร์เอนด์ลาเท็กซ์ จำกัด	-	-	800	-
บริษัท ไทยเท็กซ์มินิ ลาเท็กซ์ แฟคตอรี จำกัด	-	-	1,600	-
บริษัท โอเรียนท์สุราษฎร์รับเบอร์ลาเท็กซ์ จำกัด	-	-	-	3,224
บริษัท ภูเก็ตลาเท็กซ์ จำกัด	-	-	-	4,145
บริษัท เวลด์ไวร์ชอร์ซเทรคดิง จำกัด	-	-	53,286	26,536
บริษัท ไทยรับเบอร์ ซีดี้ จำกัด	-	-	1,854	-
รวม	-	-	57,540	33,905

(หน่วย : บาท)

	งบการเงินรวม		งบการเงินเฉพาะของบริษัทฯ	
	2546	2545	2546	2545
<u>บริษัทที่เกี่ยวข้องกัน</u>				
บริษัท เวิลด์เลทีกซ์ ซัพพลาย จำกัด	392,582	392,582	-	-
รวม	392,582	392,582	-	-
รวมเงินทศกรรรับจากกิจการที่เกี่ยวข้องกัน				
	392,582	392,582	57,540	33,905
รวมเงินกู้ยืมระยะสั้น เจ้าหนี้และเงินทศกรรรับจากกิจการที่เกี่ยวข้องกัน				
	392,582	392,582	9,141,595	62,324,084

ในระหว่างปี 2546 เงินให้กู้ยืมระยะสั้นและดอกเบี้ยค้างรับจากกิจการที่เกี่ยวข้องกัน และเงินกู้ยืมระยะสั้นและดอกเบี้ยค้างจ่ายแก่กิจการที่เกี่ยวข้องกันของบริษัทฯ มีการเคลื่อนไหวดังต่อไปนี้ :-

	ในระหว่างปี		(หน่วย : พันบาท)	
	ยอดคงเหลือ ณ วันที่	เพิ่มขึ้น	ลดลง	ยอดคงเหลือ ณ วันที่
	1 มกราคม 2546			31 ธันวาคม 2546
<u>เงินให้กู้ยืมระยะสั้นและดอกเบี้ยค้างรับ</u>				
<u>จากกิจการที่เกี่ยวข้องกัน</u>				
<u>บริษัทย่อย</u>				
บริษัท ไทยรับเบอร์เอนด์ลาเทกซ์ จำกัด	61,376	169,975	131,275	100,076
บริษัท เอ็กซ์เซลรับเบอร์ จำกัด	11,053	290,084	255,521	45,616
บริษัท โอเรียนท์สราญร์รับเบอร์ลาเทกซ์ จำกัด	-	38,816	25,250	13,566
บริษัท ภูเก็ตลาเทกซ์ จำกัด	72,471	269,873	195,400	146,944
บริษัท คิววัน จำกัด	112,984	225,958	275,995	62,947
บริษัท ไทยเท็กซ์มินิ ลาเทกซ์ แฟคตอรี จำกัด	26,251	48,567	30,589	44,229
บริษัท ยูนิเวอร์แซลลาเทกซ์โปรดักส์ จำกัด	7,043	4,334	4,353	7,024
บริษัท เวิลด์ไวด์รีซอร์ซเทรคคิง จำกัด	11,772	550	582	11,740
บริษัท เวิลด์เฟล็กซ์ จำกัด (มหาชน)	358	97,109	97,454	13
บริษัท ไทยเท็กซ์ อาร์พีซี เทคโนโลยี จำกัด	-	512	10	502
บริษัท ไทยรับเบอร์ ลาเทกซ์ บึงกาฬ จำกัด	46,941	96,415	55,063	88,293
บริษัท ไทยรับเบอร์ ลาเทกซ์ ชุมพร จำกัด	-	39,260	39,260	-
<u>บริษัทย่อยที่ไม่ได้รวมในงบดุลรวม</u>				
<u>ณ วันที่ 31 ธันวาคม 2546</u>				
บริษัท อินแฟนท์ เวิลด์ จำกัด	431	-	431	-

			(หน่วย : พันบาท)	
ยอดคงเหลือ ณ วันที่	ในระหว่างปี		ยอดคงเหลือ ณ วันที่	
1 มกราคม 2546	เพิ่มขึ้น	ลดลง	31 ธันวาคม 2546	

เงินกู้ยืมระยะสั้นและดอกเบี้ยค้างจ่าย

บริษัทย่อย

บริษัท เอ็กซ์เซลรับเบอร์ จำกัด	28,977	178	29,155	-
บริษัท โอเรียนท์สราญรรับเบอร์ลาเท็กซ์ จำกัด	31,804	60,240	92,044	-
บริษัท ไทยแทงค์อินสทอลเลชั่น จำกัด	1,509	58	564	1,003
บริษัท ไทยรับเบอร์ ลาเท็กซ์ ซุมพร จำกัด	-	41,156	33,075	8,081
บริษัท ไทยรับเบอร์ ซิตี จำกัด	-	3,004	3,004	-

ณ วันที่ 31 ธันวาคม 2546 วงเงินสินเชื่อจากธนาคารพาณิชย์ของบริษัทฯส่วนหนึ่งจำนวน 455 ล้านบาท ค้ำประกันโดยบริษัทย่อยและกรรมการของบริษัทฯ และบริษัทฯมีภาระค้ำประกันวงเงินสินเชื่อจากธนาคารพาณิชย์ของบริษัทย่อยและบริษัทที่เกี่ยวข้องกันรวม 1,488 ล้านบาท 0.5 ล้านดอลลาร์สหรัฐอเมริกาและ 0.02 ล้านดอลลาร์นิวซีแลนด์ (ตามรายละเอียดในหมายเหตุ 24.3) ทั้งนี้ไม่มีการคิดค่าธรรมเนียมระหว่างกัน

5. ลูกหนี้และตัวเงินรับการค้า

ยอดลูกหนี้และตัวเงินรับการค้าคงเหลือ ณ วันที่ 31 ธันวาคม 2546 และ 2545 แยกตามอายุหนี้ที่ค้างชำระ โดยนับจากวันที่ที่ครบกำหนดชำระตามใบแจ้งหนี้ได้ดังนี้ :-

	(หน่วย : พันบาท)			
	งบการเงินรวม		งบการเงินเฉพาะของบริษัทฯ	
	2546	2545	2546	2545
ลูกหนี้และตัวเงินรับการค้า - กิจการที่เกี่ยวข้องกัน				
ยังไม่ครบกำหนดชำระ	34,940	21,341	49,088	30,559
เกินกำหนดชำระ				
น้อยกว่า 90 วัน	19,954	1,098	18,371	5,676
91 – 180 วัน	3,083	50	1,512	-
181 – 270 วัน	-	91	-	35
271 – 365 วัน	-	2,698	-	164
มากกว่า 1 ปี	-	1,127	-	810
รวม	57,977	26,405	68,971	37,244

(หน่วย : พันบาท)

	งบการเงินรวม		งบการเงินเฉพาะของบริษัทฯ	
	2546	2545	2546	2545
ลูกหนี้และตั๋วเงินรับการค้า - บริษัทอื่น				
ยังไม่ครบกำหนดชำระ	615,406	466,399	230,510	143,928
เกินกำหนดชำระ				
น้อยกว่า 90 วัน	177,852	165,100	39,684	44,184
91 - 180 วัน	4,911	11,052	-	-
181 - 270 วัน	506	222	-	-
271 - 365 วัน	567	165	-	-
มากกว่า 1 ปี	22,990	20,431	3,413	3,486
รวม	822,232	663,369	273,607	191,598

ณ วันที่ 31 ธันวาคม 2546 บริษัทฯและบริษัทย่อยมีลูกหนี้และตั๋วเงินรับการค้าที่มีปัญหาในการชำระหนี้คิดเป็นจำนวนเงินประมาณ 23 ล้านบาท (เฉพาะของบริษัทฯ : 3 ล้านบาท) ซึ่งส่วนใหญ่ผิดนัดชำระหนี้ เกินกว่าหนึ่งปีหรืออยู่ระหว่างดำเนินคดี บริษัทฯและบริษัทย่อยได้ตั้งค่าเผื่อหนี้สงสัยจะสูญไว้แล้วเต็มจำนวน

6. สินค้าคงเหลือ

สินค้านคงเหลือ ณ วันที่ 31 ธันวาคม 2546 และ 2545 ประกอบด้วยรายการดังต่อไปนี้ :-

(หน่วย : บาท)

	งบการเงินรวม		งบการเงินเฉพาะของบริษัทฯ	
	2546	2545	2546	2545
สินค้าสำเร็จรูป	736,502,915	445,443,913	81,920,926	54,482,175
งานระหว่างทำ	3,758,794	7,167,352	-	-
วัตถุดิบ	46,774,959	38,295,631	5,541,077	1,751,366
ภาชนะบรรจุ	4,193,889	2,818,888	391,025	788,580
วัสดุ	10,947,913	11,322,561	354,494	419,040
รวมสินค้านคงเหลือ	802,178,470	505,048,345	88,207,522	57,441,161
หัก : สำรองเพื่อการลดลงของมูลค่าสินค้านคงเหลือ	(13,663,784)	(1,003,226)	-	-
สินค้านคงเหลือ - สุทธิ	788,514,686	504,045,119	88,207,522	57,441,161

7. เงินฝากธนาคารที่มีภาระผูกพัน

จำนวนนี้เป็นเงินฝากออมทรัพย์และเงินฝากประจำของบริษัทย่อยบางแห่งซึ่งได้นำไปวางไว้เป็นประกันวงเงินสินเชื่อกับธนาคารพาณิชย์

8. เงินลงทุนในกิจการที่เกี่ยวข้องกันซึ่งบันทึกโดยวิธีส่วนได้เสีย

ลักษณะของธุรกิจ		ทุนชำระแล้ว		สัดส่วนเงินลงทุน		เงินลงทุน				เงินปันผลรับ	
		2546	2545	2546	2545	วิธีราคาทุน		วิธีส่วนได้เสีย		2546	2545
		พันบาท	พันบาท	ร้อยละ	ร้อยละ	บาท	บาท	บาท	บาท	บาท	บาท
เงินลงทุนในบริษัทย่อย											
บริษัท ไทยรับเบอร์เอนด์ลาเท็กซ์ จำกัด	ผลิตและจำหน่ายผลิตภัณฑ์ที่ได้จากน้ำยางธรรมชาติ	30,000	30,000	100.0	100.0	29,999,880	29,999,940	34,219,202	31,383,181	-	-
บริษัท เอ็กซ์เซลริเบเบอร์ จำกัด	ผลิตและจำหน่ายผลิตภัณฑ์ที่ได้จากน้ำยางธรรมชาติ	70,000	70,000	100.0	100.0	69,999,880	69,999,940	88,891,276	96,761,987	17,499,970	13,999,976
บริษัท โอเรียนท์สราฐรับเบอร์ลาเท็กซ์ จำกัด	ผลิตและจำหน่ายผลิตภัณฑ์ที่ได้จากน้ำยางธรรมชาติ	75,000	75,000	100.0	100.0	74,999,880	74,999,940	146,427,161	126,053,433	29,999,952	22,499,964
บริษัท ภูเท็ดลาเท็กซ์ จำกัด	ผลิตและจำหน่ายผลิตภัณฑ์ที่ได้จากน้ำยางธรรมชาติ	40,000	40,000	100.0	100.0	39,999,880	39,999,930	53,725,251	42,233,595	-	-
บริษัท คิววัน จำกัด	ผลิตและจำหน่ายผลิตภัณฑ์ที่ได้จากน้ำยางธรรมชาติ	40,000	40,000	100.0	100.0	39,999,880	39,999,930	41,948,411	41,458,731	-	2,999,991
บริษัท ไทยเท็กซ์มินิ ลาเท็กซ์แพคคอร์ จำกัด	ผลิตและจำหน่ายผลิตภัณฑ์ที่ได้จากน้ำยางธรรมชาติ	15,000	15,000	100.0	100.0	14,250,000	14,250,000	9,053,133	10,734,159	-	-
บริษัท ไทยรับเบอร์ ลาเท็กซ์ซุมพร จำกัด	ผลิตและจำหน่ายผลิตภัณฑ์ที่ได้จากน้ำยางธรรมชาติ	40,000	10,000	100.0	100.0	39,999,930	13,999,976	32,970,417	13,045,047	-	-
บริษัท ยูนิเวอร์แซลลาเท็กซ์โปรดักส์ จำกัด	ผลิตและจำหน่ายถุงมือยาง	100,000	100,000	100.0	100.0	99,999,880	99,999,940	99,356,331	95,162,036	-	-
บริษัท เวลด์ไวส์รีซอร์ซเทรคคิง จำกัด	นำเข้าวัตถุดิบและสารเคมีที่ใช้ผลิตเกี่ยวกับยางธรรมชาติ	10,000	10,000	100.0	100.0	6,220,000	6,220,000	(3,956,576)	1,092,009	-	-
บริษัท เวลด์เฟล็กซ์ จำกัด (มหาชน)	ผลิตเส้นด้ายยางยืด	185,333	90,000	93.5	86.7	158,933,270	63,600,000	138,936,774	116,258,302	-	-
บริษัท ไทยแท่งคอนสตรัคเลชั่น จำกัด	บริการเก็บและจัดส่งน้ำยางขึ้นไปยังต่างประเทศ	35,000	35,000	65.4	65.4	22,675,000	22,675,000	22,681,808	21,876,780	-	-
บริษัท ไทยเท็กซ์ ออร์ซิฟิเทค โน โลย จำกัด	นำเข้าและจำหน่ายสารเคมีและอุปกรณ์สำหรับการผลิตน้ำยางธรรมชาติ	5,000	3,000	45.0	45.0	2,250,000	1,350,000	(476,149)	(605,432)	-	-
บริษัท ไทยรับเบอร์ ลาเท็กซ์บึงกาฬ จำกัด	ผลิตและจำหน่ายผลิตภัณฑ์ที่ได้จากน้ำยางธรรมชาติ	20,000	20,000	100.0	30.0	19,999,940	5,999,950	8,382,753	4,931,687	-	-
บริษัท ไทยรับเบอร์ ซิตี จำกัด	ดำเนินการปลูกสวนยาง	20,000	-	90.0	-	17,999,988	-	17,139,839	-	-	-
บริษัท ทีอาร์แอลรีซอร์ซเอนด์ดีเวลอปเม้นท์ จำกัด	ดำเนินการวิจัยและศึกษาเกี่ยวกับยางและผลิตภัณฑ์ยางจากธรรมชาติ	2,500	-	80.0	-	1,999,983	-	1,875,488	-	-	-
เงินลงทุนในบริษัทย่อย						639,327,391	483,094,546	691,175,119	600,385,515	47,499,922	39,499,931
แสดงเป็น :-											
เงินลงทุนในกิจการที่เกี่ยวข้องกันซึ่งบันทึกโดยวิธีส่วนได้เสีย								695,607,844	600,990,947		
สำรองเพื่อผลขาดทุนจากเงินลงทุนซึ่งบันทึกโดยวิธีส่วนได้เสีย								(4,432,725)	(605,432)		
รวม								691,175,119	600,385,515		

ลักษณะของธุรกิจ	เงินลงทุน									
	ทุนชำระแล้ว		สัดส่วนเงินลงทุน		วิธีราคาทุน				เงินปันผลรับ	
	2546 พันบาท	2545 พันบาท	2546 ร้อยละ	2545 ร้อยละ	2546 บาท	2545 บาท	2546 บาท	2545 บาท	2546 บาท	2545 บาท
เงินลงทุนในบริษัทรวม										
บริษัท ริเวอร์เท็กซ์ (ประเทศไทย) จำกัด	15,000	15,000	49.9	49.9	7,499,915	7,499,915	16,433,984	14,075,920	-	-
บริษัท สวนช่างวังสมบูรณ์ จำกัด	55,300	55,300	48.4	48.4	26,780,000	26,780,000	28,599,868	26,120,382	642,720	-
บริษัท รอสเนอร์ เม้าท์บี เมดิเทรค (ไทยแลนด์) จำกัด	100,000	50,000	35.0	35.0	35,000,000	17,500,000	24,103,968	16,006,459	-	-
บริษัท แอโกรเวลท์ จำกัด	12,500	-	49.9	-	6,249,980	-	5,666,370	-	-	-
เงินลงทุนในบริษัทรวม					75,529,895	51,779,915	74,804,190	56,202,761	642,720	-

- 8.1 บริษัท ไทยรับเบอร์ ลาเท็กซ์ ซุมพร จำกัด ได้เรียกชำระค่าหุ้นเพิ่มเติมจำนวน 26 ล้านบาท มีผลให้ เงินลงทุนในบริษัทย่อยดังกล่าวตามราคาทุนมีจำนวน 40 ล้านบาท (หุ้นสามัญ 4,000,000 หุ้น มูลค่าหุ้นละ 10 บาท) คิดเป็นร้อยละ 100 ของทุนจดทะเบียนของบริษัทดังกล่าว
- 8.2 บริษัท รอสเนอร์ เม้าท์บี เมดิเทรค (ไทยแลนด์) จำกัด ได้เรียกชำระหุ้นเพิ่มเติมอีกร้อยละ 50 ของ มูลค่าหุ้น เป็นจำนวนเงิน 17.50 ล้านบาท มีผลให้เงินลงทุนในบริษัทรวมดังกล่าวตามราคาทุนมีจำนวน 35 ล้านบาท (หุ้นสามัญ 350,000 หุ้น มูลค่าหุ้นละ 10 บาท) คิดเป็นร้อยละ 35 ของทุน จดทะเบียนของบริษัทดังกล่าว
- 8.3 บริษัทฯได้เข้าลงทุนในหุ้นสามัญของบริษัท ไทยรับเบอร์ ซิตี จำกัด จำนวน 7,199,993 หุ้น มูลค่าหุ้นละ 10 บาท ชำระแล้วร้อยละ 25 เป็นจำนวนเงินรวม 18 ล้านบาท คิดเป็นร้อยละ 90 ของทุน จดทะเบียนของบริษัทดังกล่าว
- 8.4 บริษัท ไทยเท็กซ์ อาร์ชีพี เทคโนโลยี จำกัด ได้เรียกชำระค่าหุ้นเพิ่มเติมจำนวน 0.9 ล้านบาท มีผลให้เงินลงทุนในบริษัทย่อยดังกล่าวตามราคาทุนมีจำนวน 2.25 ล้านบาท (หุ้นสามัญ 225,000 หุ้น มูลค่าหุ้นละ 10 บาท) คิดเป็นร้อยละ 45 ของทุนจดทะเบียนของบริษัทดังกล่าว
- 8.5 บริษัทฯได้ซื้อหุ้นสามัญจากผู้ถือหุ้นส่วนน้อยของบริษัท ไทยรับเบอร์ ลาเท็กซ์ บึงกาฬ จำกัด เพิ่มเติมจำนวน 1,400,000 หุ้น คิดเป็นเงินประมาณ 14 ล้านบาท มีผลให้เงินลงทุนในบริษัทย่อยดังกล่าวตามราคาทุนมีจำนวน 20 ล้านบาท (หุ้นสามัญ 2,000,000 หุ้น มูลค่าหุ้นละ 10 บาท) คิดเป็นร้อยละ 100 ของทุนจดทะเบียนของบริษัทดังกล่าว
- 8.6 บริษัทฯได้เข้าลงทุนในหุ้นสามัญของบริษัท แอโกรเวลท์ จำกัด จำนวน 2,499,992 หุ้น มูลค่าหุ้นละ 10 บาท ชำระแล้วร้อยละ 25 เป็นจำนวนเงินรวม 6.25 ล้านบาท คิดเป็นร้อยละ 50 ของทุนจดทะเบียนของบริษัทดังกล่าว

8.7 บริษัทฯ ได้เข้าลงทุนในหุ้นสามัญของบริษัท ทีอาร์แอลรีเซอร์ชแอนด์ดีเวลอปเม้นท์ จำกัดจำนวน 799,993 หุ้น มูลค่าหุ้นละ 10 บาท ชำระแล้วร้อยละ 25 เป็นจำนวนเงินรวม 2.0 ล้านบาท คิดเป็น ร้อยละ 80 ของทุนจดทะเบียนของบริษัทดังกล่าว

8.8 ตามที่กล่าวในหมายเหตุข้อ 2.4 เมื่อวันที่ 3 พฤศจิกายน 2546 ที่ประชุมวิสามัญผู้ถือหุ้นของบริษัทย่อยแห่งหนึ่งคือ บริษัท เวลด์เฟล็กซ์ จำกัด (มหาชน) ได้มีมติจัดสรรหุ้นสามัญเพิ่มทุนจำนวน 11,000,000 หุ้น มูลค่าหุ้นละ 10 บาท ให้แก่ผู้ถือหุ้นเดิม ซึ่งบริษัทฯ ได้ลงทุนเพิ่มในหุ้นสามัญจำนวน 9,533,327 หุ้น เป็นจำนวนเงิน 95,333,270 บาท มีผลทำให้ทุนที่ออกเรียกชำระแล้วเพิ่มขึ้นจากเดิม 90,000,000 บาท (หุ้นสามัญ 9,000,000 หุ้น มูลค่าหุ้นละ 10 บาท) เป็น 185,333,270 บาท (หุ้นสามัญ 18,533,327 หุ้น มูลค่าหุ้นละ 10 บาท) เป็นผลให้เงินลงทุนในบริษัทย่อยดังกล่าวตามราคาทุนมีจำนวน 158.9 ล้านบาท คิดเป็นร้อยละ 93.5 ของทุนจดทะเบียนของบริษัทย่อยดังกล่าว บริษัทย่อยดังกล่าวได้จดทะเบียนทุนเรียกชำระแล้วกับกระทรวงพาณิชย์แล้วเมื่อวันที่ 4 ธันวาคม 2546

ณ วันที่ 31 ธันวาคม 2546 ส่วนแบ่งผลขาดทุนจากเงินลงทุนในบริษัท เวลด์ไวด์รีเซอร์ชเทรดดิ้ง จำกัด และบริษัท ไทยเท็กซ์ อารีชีพี เทคโนโลยี จำกัด (2545 : บริษัท ไทยเท็กซ์ อารีชีพี เทคโนโลยี จำกัด) มีมูลค่าสูงกว่าราคาทุนของเงินลงทุน บริษัทฯ ได้แยกแสดงส่วนเกินนี้ไว้เป็นหนี้สินไม่หมุนเวียนภายใต้รายการ “ผลขาดทุนที่เกินกว่าเงินลงทุนซึ่งบันทึกโดยวิธีส่วนได้เสีย” ในงบดุล

เงินลงทุนในบริษัทร่วมทั้งสี่แห่ง คือบริษัท รีเวอร์เท็กซ์ (ประเทศไทย) จำกัด บริษัท สวานยาง-วังสมบูรณ์ จำกัด บริษัท รอสเนอร์ เม้าท์บี เมดิเทรค (ไทยแลนด์) จำกัด และบริษัท แอโกรเวลท์ จำกัด แสดงมูลค่าตามวิธีส่วนได้เสีย โดยคำนวณจากงบการเงิน ณ วันที่ 31 ธันวาคม 2546 และ 2545 ของบริษัทร่วม ซึ่งเป็นงบการเงินที่ตรวจสอบโดยผู้สอบบัญชีของบริษัทร่วมเหล่านั้น ยกเว้นงบการเงินของบริษัท รีเวอร์เท็กซ์ (ประเทศไทย) จำกัด และบริษัท รอสเนอร์ เม้าท์บี เมดิเทรค (ไทยแลนด์) จำกัด ณ วันที่ 31 ธันวาคม 2546 เป็นงบการเงินที่จัดทำโดยฝ่ายบริหารของบริษัทร่วมและยังไม่ได้ผ่านการตรวจสอบโดย ผู้สอบบัญชีของบริษัทร่วมแห่งนั้น

9. เงินลงทุนระยะยาวอื่น

เงินลงทุนระยะยาวอื่นเป็นเงินลงทุนในหุ้นสามัญของบริษัทดังต่อไปนี้ :-

(หน่วย : บาท)

	งบการเงินรวม				งบการเงินเฉพาะของบริษัทฯ			
	2546		2545		2546		2545	
	ราคาทุน/ ราคาตาม บัญชี	มูลค่า ยุติธรรม	ราคาทุน/ ราคาตาม บัญชี	มูลค่า ยุติธรรม	ราคาทุน/ ราคาตาม บัญชี	มูลค่า ยุติธรรม	ราคาทุน/ ราคาตาม บัญชี	มูลค่า ยุติธรรม
หลักทรัพย์เพื่อขาย								
หลักทรัพย์จดทะเบียน	1,248,718	-	1,248,718	-	1,248,718	-	1,248,718	-
หัก : สำรองเพื่อการเปลี่ยนแปลงมูลค่า ของ								
เงินลงทุน	(431)		(431)		(431)		(431)	
สำรองเพื่อการด้อยค่าของเงินลงทุน	(1,248,287)		(1,248,287)		(1,248,287)		(1,248,287)	
หลักทรัพย์เพื่อขาย - สุทธิ	-		-		-		-	
เงินลงทุนทั่วไป								
หุ้นสามัญ								
บริษัท สยามสตีลคอนเทนเนอร์ จำกัด	2,000,000		2,000,000		1,000,000		1,000,000	
บริษัท ด็อกเตอร์นู จำกัด	5,100,000		5,100,000		5,100,000		5,100,000	
บริษัท ชูนิเวอร์แซล สตีลคริม จำกัด	3,000,000		3,000,000		3,000,000		3,000,000	
บริษัท เอเชีย ฟิลา จำกัด	31,500,000		-		-		-	
รวม	41,600,000		10,100,000		9,100,000		9,100,000	
หัก : ค่าเพื่อการด้อยค่าของเงินลงทุน	(11,730,667)		(10,100,000)		(9,100,000)		(9,100,000)	
รวมเงินลงทุนทั่วไป	29,869,333		-		-		-	
เงินลงทุนระยะยาวอื่น - สุทธิ	29,869,333		-		-		-	

ในปี 2546 ลูกหนี้รายหนึ่งของบริษัทย่อยแห่งหนึ่งได้โอนหุ้นสามัญของบริษัท เอเชีย ฟิลา จำกัด เพื่อชำระหนี้ให้กับบริษัทย่อยจำนวน 3,150,000 หุ้น มูลค่าหุ้นละ 10 บาทเป็นจำนวนเงินรวม 31.5 ล้านบาท คิดเป็นร้อยละ 15.75 ของทุนจดทะเบียนของบริษัทดังกล่าว บริษัทฯบันทึกมูลค่าเงินลงทุนในบริษัทดังกล่าวในราคาทุนปรับด้วยค่าเพื่อการด้อยค่าของเงินลงทุนเป็นจำนวนเงินประมาณ 1.63 ล้านบาท

10. ที่ดิน อาคาร และอุปกรณ์

(หน่วย : บาท)

	งบการเงินรวม							
	ที่ดิน	อาคาร		อุปกรณ์		สินทรัพย์	สินทรัพย์	
	และส่วน ปรับปรุงที่ดิน	และส่วน ปรับปรุงอาคาร	เครื่องจักร	สำนักงาน	ยานพาหนะ	ถาวรอื่น	ระหว่าง ก่อสร้าง	รวม
ราคาทุน :								
31 ธันวาคม 2545	127,460,688	406,082,413	470,019,218	149,892,924	52,784,596	53,798,147	295,765,100	1,555,803,086
ซื้อเพิ่ม	4,319,948	3,973,948	20,300	12,901,005	8,159,069	87,500	128,796,978	158,258,748
จำหน่าย	-	-	(109,288)	(1,598,089)	(400,000)	(44,394)	(2,195,000)	(4,346,771)
โอนเข้า (ออก)	-	123,075,745	135,730,820	100,289,032	-	131,720	(359,227,317)	-
31 ธันวาคม 2546	131,780,636	533,132,106	605,661,050	261,484,872	60,543,665	53,972,973	63,139,761	1,709,715,063
ค่าเสื่อมราคาสะสม :								
31 ธันวาคม 2545	-	182,041,777	287,044,968	104,716,081	23,248,043	36,418,431	-	633,469,300
ค่าเสื่อมราคาสำหรับปี	-	25,906,662	44,341,436	24,537,965	5,385,624	3,543,086	-	103,714,773
ค่าเสื่อมราคาส่วนที่จำหน่าย	-	-	-	(1,310,746)	(400,000)	-	-	(1,710,746)
โอนเข้า(ออก)	-	-	(1,163,729)	1,163,729	-	-	-	-
31 ธันวาคม 2546	-	207,948,439	330,222,675	129,107,029	28,233,667	39,961,517	-	735,473,327
มูลค่าสุทธิตามบัญชี :								
31 ธันวาคม 2545	127,460,688	224,040,636	182,974,250	45,176,843	29,536,553	17,379,716	295,765,100	922,333,786
หัก : ค่าเผื่อการด้อยค่า	(5,990,000)	-	-	-	-	-	-	(5,990,000)
	121,470,688	224,040,636	182,974,250	45,176,843	29,536,553	17,379,716	295,765,100	916,343,786
31 ธันวาคม 2546	131,780,636	325,183,667	275,438,375	132,377,843	32,309,998	14,011,456	63,139,761	974,241,736
หัก : ค่าเผื่อการด้อยค่า	(5,990,000)	-	-	-	-	-	-	(5,990,000)
	125,790,636	325,183,667	275,438,375	132,377,843	32,309,998	14,011,456	63,139,761	968,251,736
ค่าเสื่อมราคาที่ยังรวมอยู่ในงบกำไรขาดทุนสำหรับปี								
2545								75,988,571
2546								103,714,773

งบการเงินเฉพาะของบริษัทฯ

	ที่ดิน และส่วน ปรับปรุงที่ดิน	อาคาร และส่วน ปรับปรุงอาคาร	เครื่องจักร	อุปกรณ์ สำนักงาน	ยานพาหนะ	สินทรัพย์ ถาวรอื่น	สินทรัพย์ ระหว่าง ก่อสร้าง	รวม
ราคาทุน :								
31 ธันวาคม 2545	35,858,122	67,511,211	67,637,338	37,652,451	14,141,770	9,777,577	1,660,900	234,239,369
ซื้อเพิ่ม	-	663,382	-	3,535,757	560,000	-	2,164,015	6,923,154
จำหน่าย	-	-	-	(1,366,870)	(400,000)	-	-	(1,766,870)
โอนเข้า (ออก)	-	2,366,295	-	216,000	-	131,720	(2,714,015)	-
31 ธันวาคม 2546	35,858,122	70,540,888	67,637,338	40,037,338	14,301,770	9,909,297	1,110,900	239,395,653
ค่าเสื่อมราคาสะสม :								
31 ธันวาคม 2545	-	28,575,692	43,865,339	32,705,894	12,465,620	8,704,659	-	126,317,204
ค่าเสื่อมราคาสำหรับปี	-	4,595,405	2,958,517	2,634,810	527,895	399,036	-	11,115,663
ค่าเสื่อมราคาส่วนที่ จำหน่าย	-	-	-	(1,116,710)	(400,000)	-	-	(1,516,710)
31 ธันวาคม 2546	-	33,171,097	46,823,856	34,223,994	12,593,515	9,103,695	-	135,916,157
มูลค่าสุทธิตามบัญชี :								
31 ธันวาคม 2545	35,858,122	38,935,519	23,771,999	4,946,557	1,676,150	1,072,918	1,660,900	107,922,165
31 ธันวาคม 2546	35,858,122	37,369,791	20,813,482	5,813,344	1,708,255	805,602	1,110,900	103,479,496
ค่าเสื่อมราคาโดยรวมอยู่ในงบกำไรขาดทุนสำหรับปี								
2545								11,804,981
2546								11,115,663

ณ วันที่ 31 ธันวาคม 2546 บริษัทฯและบริษัทย่อยมีอาคารและอุปกรณ์จำนวนหนึ่งซึ่งตัดค่าเสื่อมราคาหมดแล้วแต่ยังใช้งานอยู่ ราคาทุนก่อนหักค่าเสื่อมราคาสะสมของสินทรัพย์ดังกล่าวมีจำนวนเงินประมาณ 273 ล้านบาท (เฉพาะของบริษัทฯ : 80 ล้านบาท)

ที่ดิน อาคาร เครื่องจักรและเครื่องมือเครื่องใช้ส่วนหนึ่งของบริษัทฯและบริษัทย่อยได้นำไปจดจำนองและ/หรือจำนำเพื่อค้ำประกันวงเงินเบิกเกินบัญชี เจ้าหนี้ที่รับผิดชอบ เงินกู้ยืมจากสถาบันการเงินและเงินกู้ยืมระยะยาวของบริษัทฯและบริษัทย่อย

ในระหว่างปี 2542 บริษัทย่อยแห่งหนึ่งได้จัดให้มีการประเมินราคาที่ดินและเครื่องจักรใหม่ โดย ผู้ประเมินราคาอิสระโดยใช้เกณฑ์ราคาตลาด (Market Approach) สำหรับที่ดินและใช้เกณฑ์ราคาเปลี่ยนแทนหักค่าเสื่อมราคาสะสม (Depreciated Replacement Cost) สำหรับเครื่องจักร ราคาประเมินใหม่รวมของที่ดินและเครื่องจักรต่ำกว่าราคาประเมินเดิมที่เคยบันทึกเป็นราคายุติธรรมของที่ดินและเครื่องจักร ณ วันซื้อกิจการในงบการเงินรวม บริษัทย่อยจึงได้ปรับลดมูลค่ายุติธรรมในส่วนของที่ดินเป็นจำนวนเงินประมาณ 6 ล้านบาท

11. เงินเบิกเกินบัญชีและเงินกู้ยืมระยะสั้นจากสถาบันการเงินและเจ้าหนี้ทรัสต์รีซีท

เงินเบิกเกินบัญชีและเงินกู้ยืมระยะสั้นจากสถาบันการเงินและเจ้าหนี้ทรัสต์รีซีทของบริษัทฯและบริษัทย่อย บางแห่งค้ำประกันโดยการจดจำนองและ/หรือจำนำที่ดินพร้อมสิ่งปลูกสร้าง อาคาร เครื่องจักรและเครื่องมือเครื่องใช้ของบริษัทเหล่านั้น และค้ำประกันโดยบริษัทฯและบริษัทย่อยบางแห่ง และโดยกรรมการของบริษัทฯและบริษัทย่อย

12. เงินกู้ยืมระยะยาว

บริษัทฯและบริษัทย่อยมีเงินกู้ยืมระยะยาวจากธนาคารพาณิชย์ในประเทศดังต่อไปนี้ :-

(หน่วย : บาท)

	งบการเงินรวม		งบการเงินเฉพาะของ บริษัทฯ	
	2546	2545	2546	2545
<u>เงินกู้ยืมระยะยาวของบริษัทฯ</u>				
ก) เงินกู้ยืมจำนวนเงิน 26 ล้านบาท คิดดอกเบี้ยในอัตราดอกเบี้ยเงินกู้ยืมขั้นต่ำต่อปีและมีกำหนดชำระคืนเงินต้น 54 งวดเท่าๆกันทุกสิ้นเดือน เริ่มตั้งแต่เดือนธันวาคม 2543	-	12,000,000	-	12,000,000
ข) เงินกู้ยืมจำนวนเงิน 45 ล้านบาท คิดดอกเบี้ยในอัตราดอกเบี้ยเงินกู้ยืมขั้นต่ำหักด้วยอัตราคงที่ต่อปีในสองปีแรก และในอัตราดอกเบี้ยเงินกู้ยืมขั้นต่ำต่อปีในสามปีหลังและมีกำหนดชำระคืนเงินต้น 72 งวดเท่าๆกันทุกเดือนเริ่มตั้งแต่เดือนพฤศจิกายน 2547	45,000,000	-	45,000,000	-
รวมเงินกู้ยืมระยะยาวของบริษัทฯ	45,000,000	12,000,000	45,000,000	12,000,000

เงินกู้ยืมระยะยาวของบริษัทย่อย

- ก) บริษัท ยูนิเวอร์แซลเลทเทิลส์โปรดักส์ จำกัด
- เงินกู้ยืมจำนวนเงิน 7 ล้านบาท คิดดอกเบี้ยในอัตราดอกเบี้ยเงินกู้ยืมขั้นต่ำต่อปีและมีกำหนดชำระคืนเงินต้นและดอกเบี้ย 60 งวดเท่า ๆ กันทุกเดือน เริ่มตั้งแต่เดือนสิงหาคม 2542
 - เงินกู้ยืมจำนวนเงิน 5 ล้านบาท คิดดอกเบี้ยในอัตราดอกเบี้ยเงินกู้ยืมขั้นต่ำต่อปีและมีกำหนดชำระคืนเงินต้น

	-	1,989,375	-	-

และ

ดอกเบี้ย 36 งวดเท่า ๆ กันทุกเดือน เริ่มตั้งแต่วันที่
เดือนตุลาคม 2544

1,220,000	2,900,000	-	-
-----------	-----------	---	---

(หน่วย : บาท)

	งบการเงินรวม		งบการเงินเฉพาะของ บริษัทฯ	
	2546	2545	2546	2545
ข) บริษัท คิววัน จำกัด				
- เงินกู้ยืมจำนวนเงิน 20.23 ล้านบาท คิดดอกเบี้ยในอัตรา				
ดอกเบี้ยเงินกู้ยืมขั้นต่ำต่อปี และมีกำหนดชำระคืนเงินต้น 49 งวดเท่า ๆ กันทุกเดือน เริ่มตั้งแต่เดือนสิงหาคม 2542	-	3,010,000	-	-
- เงินกู้ยืมจำนวนเงิน 5.1 ล้านบาท คิดดอกเบี้ยในอัตรา				
ดอกเบี้ยเงินกู้ยืมขั้นต่ำต่อปี และมีกำหนดชำระคืนเงินต้น 48 งวดเท่า ๆ กันทุกเดือน เริ่มตั้งแต่เดือนเมษายน 2545	2,853,000	4,137,000	-	-
ค) บริษัท เวิลด์เฟล็กซ์ จำกัด (มหาชน)				
- เงินกู้ยืมจำนวนเงิน 40 ล้านบาท คิดดอกเบี้ยในอัตรา				
ดอกเบี้ยเงินกู้ยืมขั้นต่ำสำหรับลูกค้ารายย่อยต่อปี และ				
มีกำหนดชำระคืนเงินต้น 60 งวด เท่า ๆ กันทุกเดือนเริ่มตั้งแต่เดือนมิถุนายน 2543	11,190,000	19,230,000	-	-
- เงินกู้ยืมวงเงิน 80 ล้านบาท มีระยะเวลาปลอดการชำระ				
คืนเงินต้น (Grace period) เป็นเวลา 12 เดือน คิดดอกเบี้ย				
ในอัตราดอกเบี้ยเงินกู้ยืมขั้นต่ำสำหรับลูกค้ารายย่อยต่อปี				
และมีกำหนดชำระคืนเงินต้น 60 งวด เท่า ๆ กันทุกเดือน				
เริ่มตั้งแต่เดือนธันวาคม 2545	62,645,000	78,665,000	-	-
- เงินกู้ยืมวงเงิน 70 ล้านบาท คิดดอกเบี้ยในอัตราดอกเบี้ย				
เงินกู้ยืมขั้นต่ำสำหรับลูกค้ารายย่อย ต่อปีและมี				

กำหนด

ชำระคืนเงินต้น 60 งวด เท่า ๆ กันทุกเดือนเริ่มตั้ง
แต่

เดือนมกราคม 2546	55,960,000	70,000,000	-	-
- เงินกู้ยืมวงเงิน 10 ล้านบาท คิดดอกเบี้ยในอัตรา ดอกเบี้ยเงินกู้ยืมขั้นต่ำต่อปีและมีกำหนดชำระคืน เงินต้น 60 งวด เท่า ๆ กันทุกเดือนเริ่มตั้งตั้งแต่เดือน มกราคม 2546				
	8,163,000	-	-	-
- เงินกู้ยืมวงเงิน 30 ล้านบาท คิดดอกเบี้ยในอัตรา ดอกเบี้ยเงินกู้ยืมขั้นต่ำต่อปีและมีกำหนดชำระคืน เงินต้น 60 งวด เท่า ๆ กันทุกเดือนเริ่มตั้งตั้งแต่เดือน มกราคม 2546				
	24,500,000	-	-	-

(หน่วย : บาท)

	งบการเงินรวม		งบการเงินเฉพาะของ บริษัทฯ	
	2546	2545	2546	2545
<p>ง) บริษัท โอเรียนท์สราญราษฎร์เบอร์ลาท์เคส จำกัด</p> <p>- เงินกู้ยืมจำนวนเงิน 25 ล้านบาท คิดดอกเบี้ยในอัตรา</p> <p>ดอกเบี้ยเงินกู้ยืมขั้นต่ำต่อปี และมีกำหนดชำระคืนเงินต้น</p> <p>48 งวด เท่า ๆ กันทุกเดือน เริ่มตั้งแต่เดือนมิถุนายน 2544</p>	9,257,083	15,760,106	-	-
<p>- เงินกู้ยืมจำนวนเงิน 33 ล้านบาท คิดดอกเบี้ยในอัตรา</p> <p>คงที่ต่อปีในสองปีแรกและในอัตราดอกเบี้ยเงินกู้ยืมขั้นต่ำ</p> <p>ต่อปีในสองปีหลังและมีกำหนดชำระคืนเงินต้น</p> <p>48 งวด เท่า ๆ กันทุกเดือน เริ่มตั้งแต่เดือนเมษายน 2546</p>	28,875,000	16,199,000	-	-
<p>จ) บริษัท ภูเก็ตลาท์เคส จำกัด</p> <p>- เงินกู้ยืมจำนวนเงิน 10 ล้านบาท คิดดอกเบี้ยในอัตรา</p> <p>ดอกเบี้ยเงินกู้ยืมขั้นต่ำต่อปี และมีกำหนดชำระคืนเงินต้น 48 งวดเท่า ๆ กัน เริ่มตั้งแต่สิงหาคม 2544</p>	4,198,891	6,734,342	-	-
<p>ฉ) บริษัท เอ็กซ์เซสส์เบอร์ จำกัด</p> <p>- เงินกู้ยืมจำนวนเงิน 7 ล้านบาท คิดดอกเบี้ยในอัตรา</p> <p>ดอกเบี้ยเงินกู้ยืมขั้นต่ำหักด้วยอัตราคงที่ต่อปี และมีกำหนด</p> <p>ชำระคืนเงินต้น 36 งวดเท่า ๆ กัน เริ่มตั้งแต่กุมภาพันธ์ 2546</p>	4,660,000	7,000,000	-	-
<p>ช) บริษัท ไทยรับเบอร์ ลาท์เคส บึงกาฬ จำกัด</p> <p>- เงินกู้ยืมจำนวนเงิน 5 ล้านบาท คิดดอกเบี้ยในอัตรา</p> <p>ดอกเบี้ยเงินกู้ยืมขั้นต่ำต่อปี และมีกำหนดชำระคืนเงินต้น</p> <p>36 งวดเท่า ๆ กัน เริ่มตั้งแต่สิงหาคม 2545</p>	2,627,136	4,307,136	-	-

ซ) บริษัท ไทยรับเบอร์ ลาเท็กซ์ จำกัด

- เงินกู้ยืมจำนวนเงิน 63 ล้านบาท มีระยะเวลาปลอด
การ

ชำระคืนเงินต้นเป็นเวลา 1 ปี คิดดอกเบี้ยในอัตรา
ดอกเบี้ยเงินกู้ยืมขั้นต่ำหักด้วยอัตราคงที่ต่อปีใน
สองปีแรกหลังจากนั้นคิดอัตราดอกเบี้ยเงินกู้ยืมขั้น
ต่ำต่อปีและมี

กำหนดผ่อนชำระคืนเงินต้นเป็นเวลา 5 ปี	63,000,000	-	-	-
รวมเงินกู้ยืมระยะยาวของบริษัทย่อย	279,149,110	229,931,959	-	-
รวมเงินกู้ยืมระยะยาว	324,149,110	241,931,959	45,000,000	12,000,000
หัก : เงินกู้ยืมระยะยาวที่ถึงกำหนดชำระภายในหนึ่งปี	(79,120,788)	(64,573,395)	(1,500,000)	(5,760,000)
))		
รวมเงินกู้ยืมระยะยาว - สุทธิจากส่วนที่ถึงกำหนดชำระภายในหนึ่งปี	245,028,322	177,358,564	43,500,000	6,240,000

เงินกู้ยืมระยะยาวของบริษัทฯและบริษัทย่อยค้ำประกันโดยการจดจำนองและ/หรือจำนำที่ดินพร้อมสิ่งปลูกสร้าง อาคาร เครื่องจักรและเครื่องมือเครื่องใช้ และค้ำประกันโดยบริษัทฯและโดยกรรมการของบริษัทฯและบริษัทย่อย

13. เจ้าหนี้ตามสัญญาเช่าทางการเงิน

จำนวนนี้เป็นเจ้าหนี้ตามสัญญาเช่าทางการเงิน ซึ่งแสดงสุทธิหลังจากหักดอกเบี้ยจากการเช่ารถตัดหญ้าและเงินมัดจำ สิ้นทรัพย์ถาวรซึ่งบริษัทฯและบริษัทย่อยได้มาภายใต้สัญญาเช่าทางการเงินบันทึกเป็น สิ้นทรัพย์ของบริษัทฯและบริษัทย่อยในราคาเงินสดและมีมูลค่าสุทธิตามบัญชีหลังจากหักค่าเสื่อมราคาสะสม ณ วันที่ 31 ธันวาคม 2546 จำนวนประมาณ 3.4 ล้านบาท (2545 : 3.6 ล้านบาท)

เจ้าหนี้ตามสัญญาเช่าทางการเงินดังกล่าวค้ำประกันโดยกรรมการของบริษัทฯ

14. ทุนเรือนหุ้น

เมื่อวันที่ 15 พฤษภาคม 2545 ที่ประชุมกรรมการบริษัทฯ มีมติให้บริษัทฯเพิ่มทุนออกจำหน่ายและเรียกชำระแล้วจากเดิม 269,631,060 บาท (หุ้นสามัญ 26,963,106 หุ้น มูลค่าที่ตราไว้หุ้นละ 10 บาท) เป็น 272,631,060 บาท (หุ้นสามัญ 27,263,106 หุ้น มูลค่าที่ตราไว้หุ้นละ 10 บาท) โดยการออกจำหน่ายหุ้นสามัญใหม่จำนวน 300,000 หุ้น มูลค่าหุ้นที่ตราไว้หุ้นละ 10 บาท ให้แก่ผู้ลงทุนรายใหม่ในราคาหุ้นละ 20 บาท เพื่อนำเงินไปใช้ในการซื้อหุ้นสามัญของบริษัท ไทยรับเบอร์ ลาเท็กซ์ ซุมพร จำกัด ซึ่งเป็นบริษัทย่อยที่จัด ตั้งใหม่ และบริษัทย่อยแห่งนี้ได้นำเงินทุนดังกล่าวไปใช้เพื่อซื้อที่ดินจากผู้ลงทุนรายใหม่ดังกล่าว บริษัทฯได้ดำเนินการจดทะเบียนการเพิ่มทุนดังกล่าวกับกระทรวงพาณิชย์แล้วเมื่อวันที่ 16 สิงหาคม 2545

15. สรรองตามกฎหมาย

ตามพระราชบัญญัติบริษัทมหาชนจำกัด พ.ศ. 2535 บริษัทฯต้องจัดสรรกำไรสุทธิประจำปีส่วนหนึ่งไว้เป็นทุนสำรองตามกฎหมายไม่น้อยกว่าร้อยละห้าของกำไรสุทธิประจำปีหลังจากหักขาดทุนสะสมยกมา (ถ้ามี) จนกว่าทุนสำรองนี้จะมีจำนวนไม่น้อยกว่าร้อยละสิบของทุนจดทะเบียน สรรองตามกฎหมายดังกล่าวไม่สามารถนำไปจ่ายเป็นเงินปันผลได้

16. ค่าตอบแทนกรรมการ

ค่าตอบแทนกรรมการนี้เป็นผลประโยชน์ที่จ่ายให้แก่กรรมการของบริษัทฯตามมาตรา 90 ของ พระราชบัญญัติบริษัทมหาชนจำกัด (โดยไม่รวมเงินเดือนและผลประโยชน์ที่เกี่ยวข้องที่จ่ายให้แก่กรรมการ)

17. ภาษีเงินได้นิติบุคคล

ภาษีเงินได้นิติบุคคลของบริษัทฯ สำหรับปี 2546 และ 2545 คำนวณขึ้นในอัตราร้อยละ 25 ของกำไรสุทธิ สำหรับปีหลังจากปรับปรุงด้วยสิทธิประโยชน์ตามบัตรส่งเสริมการลงทุนบางประการ ส่วนแบ่งกำไรจากการลงทุนในบริษัทย่อยและบริษัทร่วมและค่าใช้จ่ายบางรายการซึ่งไม่สามารถถือหักเป็นค่าใช้จ่ายทางภาษี

ภาษีเงินได้นิติบุคคลของบริษัทย่อยสำหรับปี 2546 และ 2545 คำนวณขึ้นในอัตราร้อยละ 30 ของกำไรสุทธิ สำหรับปีหลังจากปรับปรุงด้วยสิทธิประโยชน์ตามบัตรส่งเสริมการลงทุน (ถ้ามี) ค่าใช้จ่ายบางรายการซึ่งไม่สามารถถือหักเป็นค่าใช้จ่ายทางภาษีและผลขาดทุนทางภาษียกมาจาปีก่อนๆ

18. กองทุนสำรองเลี้ยงชีพ

บริษัทฯ พร้อมทั้งบริษัทย่อยบางแห่งและพนักงานได้ร่วมกันจัดระเบียบจัดตั้งกองทุนสำรองเลี้ยงชีพตามพระราชบัญญัติกองทุนสำรองเลี้ยงชีพ พ.ศ. 2530 ซึ่งประกอบด้วยเงินที่พนักงานจ่ายสะสมและเงินที่บริษัทฯจ่ายสมทบให้ กองทุนสำรองเลี้ยงชีพนี้นับบริหารโดยบริษัท หลักทรัพย์ จัดการกองทุนกรุงไทย จำกัด (มหาชน) ซึ่งจะจ่ายให้แก่พนักงานตามข้อบังคับที่กำหนดไว้ของกองทุนดังกล่าว

19. เงินปันผลจ่าย

เมื่อวันที่ 30 เมษายน 2546 ที่ประชุมใหญ่สามัญประจำปีผู้ถือหุ้นของบริษัทฯมีมติอนุมัติจ่ายเงินปันผลจากกำไรสุทธิของปี 2545 ให้แก่ผู้ถือหุ้นของบริษัทฯในอัตราหุ้นละ 1.50 บาท รวมเป็นเงินปันผลทั้งสิ้นจำนวนประมาณ 40.9 ล้านบาท

เมื่อวันที่ 24 เมษายน 2545 ที่ประชุมใหญ่สามัญประจำปีผู้ถือหุ้นของบริษัทฯมีมติอนุมัติจ่ายเงินปันผลจากกำไรสุทธิของปี 2544 ให้แก่ผู้ถือหุ้นของบริษัทฯในอัตราหุ้นละ 1.50 บาท รวมเป็นเงินปันผลทั้งสิ้นจำนวนประมาณ 40.4 ล้านบาท

20. จำนวนและค่าใช้จ่ายเกี่ยวกับพนักงาน

	งบการเงินรวม		งบการเงินเฉพาะของบริษัทฯ	
	2546	2545	2546	2545
จำนวนพนักงาน ณ วันสิ้นปี (คน)	1,672	1,541	209	189
ค่าใช้จ่ายเกี่ยวกับพนักงานสำหรับปี (พันบาท)	210,533	179,532	50,449	46,754

21. สิทธิประโยชน์จากการส่งเสริมการลงทุน

บริษัทฯ และบริษัทย่อยบางแห่งได้รับสิทธิพิเศษทางภาษีจากการส่งเสริมการลงทุนตามพระราชบัญญัติส่งเสริมการลงทุน พ.ศ. 2520 สำหรับการผลิตน้ำยางข้น สกิมเครป สกิมบล็อก ผลิตภัณฑ์จากยาง และการขนถ่ายสินค้าเหลวและคลังสินค้าเหลวบรรจุน้ำยางข้น โดยการอนุมัติของคณะกรรมการส่งเสริมการลงทุนตามแต่ละบัตรส่งเสริม ทั้งนี้ภายใต้เงื่อนไขที่กำหนดบางประการ สิทธิพิเศษดังกล่าวส่วนใหญ่ประกอบด้วย :-

- ก) ได้รับยกเว้นภาษีเงินได้นิติบุคคลสำหรับกำไรสุทธิเป็นระยะเวลาสามถึงแปดปี นับแต่วันที่เริ่มมีรายได้จากการประกอบกิจการ
- ข) ได้รับยกเว้นไม่ต้องนำเงินปันผลจากกิจการที่ได้รับการส่งเสริมไปรวมคำนวณเพื่อเสียภาษีเงินได้ตลอดระยะเวลาที่ได้รับยกเว้นภาษีเงินได้นิติบุคคล
- ค) ได้รับลดหย่อนภาษีเงินได้นิติบุคคลสำหรับกำไรสุทธิที่ได้รับจากการลงทุนในอัตราร้อยละห้าสิบของอัตราปกติที่กำหนดห้าปีนับจากวันที่พ้นกำหนดที่ได้รับยกเว้นภาษีเงินได้นิติบุคคล
- ง) ได้รับอนุญาตให้หักค่าขนส่ง ค่าไฟฟ้า และค่าประปา เป็นสองเท่าของค่าใช้จ่ายดังกล่าวเป็นระยะเวลาสิบปี นับแต่วันที่เริ่มมีรายได้จากการประกอบกิจการ
- จ) ได้รับอนุญาตให้หักเงินได้พึงประเมินจำนวนเท่ากับร้อยละห้าของรายได้ที่เพิ่มขึ้นจากปีก่อนจากการส่งออก เป็นระยะเวลาสิบปีนับแต่วันที่เริ่มมีรายได้จากการประกอบกิจการ ทั้งนี้รายได้จากการส่งออกของปีนั้น ๆ จะต้องไม่ต่ำกว่ารายได้จากการส่งออกเฉลี่ยของสามปีก่อนหลังยกเว้นสองปีแรก (สำหรับบริษัทฯ และบริษัทย่อยบางบริษัท)

รายได้ของบริษัทฯ จำแนกตามรายได้ส่วนที่ได้รับการส่งเสริมการลงทุนและส่วนที่ไม่ได้รับการส่งเสริมการลงทุนสำหรับปีสิ้นสุดวันที่ 31 ธันวาคม 2546 และ 2545 แสดงได้ดังนี้ :-

(หน่วย : ล้านบาท)

	งบการเงินเฉพาะของบริษัทฯ					
	กิจการที่ได้รับ		กิจการที่ไม่ได้รับ			
	การส่งเสริม		การส่งเสริม		รวม	
	2546	2545	2546	2545	2546	2545
รายได้จากการขาย						
ขายในประเทศ	-	78	1,383	952	1,383	1,030
ขายต่างประเทศ	-	14	660	439	660	453
รวม	-	92	2,043	1,391	2,043	1,483

22. การเสนอข้อมูลทางการเงินจำแนกตามส่วนงาน

บริษัทฯ และบริษัทย่อยดำเนินกิจการใน 2 ส่วนงานหลักคือ ผลิตและจำหน่ายน้ำยางข้นและน้ำยางแปรรูป และผลิตภัณฑ์จากยาง และดำเนินธุรกิจในส่วนงานทางภูมิศาสตร์เดียวคือประเทศไทย

ข้อมูลทางการเงินจำแนกตามส่วนงาน ณ วันที่และสำหรับปีสิ้นสุดวันที่ 31 ธันวาคม 2546 และ 2545 สรุปได้ดังนี้ :-

(หน่วย : ล้านบาท)

สำหรับปีสิ้นสุดวันที่ 31 ธันวาคม

	น้ำยางข้นและ		ผลิตภัณฑ์		อื่น ๆ		รวม		รายการ		งบการเงินรวม	
	น้ำยางแปรรูป		จากยาง						ตัดบัญชี			
	2546	2545	2546	2545	2546	2545	2546	2545	2546	2545	2546	2545
รายได้จากการขายและบริการ												
บริษัทย่อย	2,079	1,299	-	-	6	10	2,085	1,309	(2,085)	(1,309)	-	-
บริษัทอื่น ๆ	3,603	2,392	952	668	18	16	4,573	3,076	-	-	4,573	3,076
	5,682	3,691	952	668	24	26	6,658	4,385	(2,085)	(1,309)	4,573	3,076
กำไรขั้นต้น	397	310	(20)	67	9	8	386	385	(5)	(6)	381	379
รายได้อื่น							91	107	(26)	(72)	65	35
ค่าใช้จ่ายในการขายและบริหาร							(408)	(295)	24	9	(384)	(286)
ค่าตอบแทนกรรมการ							(10)	(5)	-	-	(10)	(5)
ดอกเบี้ยจ่าย							(84)	(58)	21	16	(63)	(42)
ภาษีเงินได้นิติบุคคล							(11)	(9)	-	-	(11)	(9)
ขาดทุนส่วนที่เป็นของผู้ถือหุ้นส่วนน้อย							-	-	9	2	9	2
กำไร(ขาดทุน)สุทธิ							(36)	125	23	(51)	(13)	74
ที่ดิน อาคารและอุปกรณ์ - สุทธิ	539	442	398	440	19	22	956	904	12	12	968	916
อื่น ๆ							3,463	2,597	(1,445)	(1,177)	2,018	1,420
รวมสินทรัพย์							4,419	3,501	(1,433)	(1,165)	2,986	2,336

23. สัญญาขายล่วงหน้า

บริษัทฯ และบริษัทย่อยมีนโยบายในการขายน้ำยางข้นโดยการทำสัญญาขายล่วงหน้ากับลูกค้าหลายราย ซึ่งบางส่วนของผลผลิตเป็นการผลิตเพื่อขายตามสัญญาขายล่วงหน้า

24. ภาระผูกพันและหนี้สินที่อาจเกิดขึ้นในภายหลัง

24.1 ภาระผูกพัน

ณ วันที่ 31 ธันวาคม 2546 บริษัทฯ มีภาระผูกพันดังต่อไปนี้ :-

- ภาระผูกพันตามสัญญาให้เช่าที่ดิน อาคารโรงงาน และเครื่องจักรจำนวนหนึ่งของบริษัทฯ แก่ ผู้เช่ารายหนึ่ง ซึ่งบริษัทฯ ได้ให้สิทธิแก่ผู้เช่าดังกล่าวในการซื้อทรัพย์สินนั้นภายในระยะเวลาที่ ผู้เช่ายังคงเช่าทรัพย์สินนั้นอยู่สิ้นสุดวันที่ 31 พฤษภาคม 2548 ในราคาตามสัญญาซึ่งจะมีมูลค่าใกล้เคียงราคาตามบัญชีของทรัพย์สินดังกล่าว
- ภาระผูกพันอันเกี่ยวเนื่องกับส่วนที่ยังไม่เรียกชำระของเงินลงทุนในบริษัทย่อยและบริษัทร่วมคิดเป็นจำนวนเงินรวมประมาณ 93.7 ล้านบาท (2545 : 59.4 ล้านบาท)
- บริษัทฯ และบริษัทย่อยมีภาระผูกพันตามสัญญาก่อสร้างสำหรับค่าก่อสร้างและติดตั้งเครื่องจักรและอุปกรณ์เป็นจำนวนรวมประมาณ 8.9 ล้านบาท (2545 : 55.2 ล้านบาท)
- บริษัทย่อยแห่งหนึ่งมีภาระผูกพันอันเกี่ยวเนื่องกับการเช่าพื้นที่ในท่าเรือเพื่อใช้เป็นสถานที่เก็บและรักษาน้ำยางที่จะส่งต่อไปยังต่างประเทศเป็นจำนวนเงินประมาณ 5.7 ล้านบาท (2545 : 13 ล้านบาท)
- บริษัทย่อยแห่งหนึ่งมีภาระผูกพันในการนำเข้าเครื่องจักรที่เกี่ยวข้องในการผลิตคิดเป็นเงินประมาณ 0.02 ล้านดอลลาร์นิวซีแลนด์ (2545 : 0.3 ล้านดอลลาร์สหรัฐอเมริกา)
- บริษัทฯ และบริษัทย่อยแห่งหนึ่งได้ทำสัญญาซื้อวัสดุเพื่อใช้ในการผลิตกับผู้ผลิตรายหนึ่งเป็นเวลา 5 ปี เริ่มตั้งแต่วันที่ 2 พฤษภาคม 2546 โดยราคาซื้อวัสดุจะเป็นไปตามที่ตกลงร่วมกันในแต่ละปี
- บริษัทฯ ได้ทำหนังสือตกลงซื้อ-ขายน้ำยางข้นกับผู้ผลิตรายหนึ่งเป็นเวลา 3 เดือนเริ่มตั้งแต่วันที่ 1 มกราคม 2547 โดยราคาซื้อน้ำยางข้นจะเป็นไปตามอัตราที่ตกลงกัน
- บริษัทฯ ได้ทำสัญญาจ้างบริษัทขนส่งและบุคลากรธรรมดาเป็นเวลา 2 ปี เริ่มตั้งแต่ สิงหาคม 2545 เพื่อขนส่งน้ำยางพาราของบริษัทฯ และบริษัทย่อย โดยค่าขนส่งนั้นจะเป็นไปตามอัตราที่ตกลงกัน
- บริษัทฯ ได้ทำสัญญาเช่าสถานที่เก็บรักษาน้ำยางข้นกับบริษัทแห่งหนึ่งในประเทศจีนเป็นเวลา 4 ปี เริ่มตั้งแต่ 1 กุมภาพันธ์ 2547 โดยอัตราค่าเช่า 11 ดอลลาร์สหรัฐต่อตันน้ำยางข้น 1 ตัน

- คณะกรรมการบริษัทของบริษัทย่อยแห่งหนึ่งได้มีมติแต่งตั้งตัวแทนในประเทศจีนเพื่อดูแลงานด้านการตลาดและการขายน้ำยางข้นและผลิตภัณฑ์จากยางของกลุ่มบริษัทที่ประเทศจีน โดยเริ่มตั้งแต่วันที่ 1 ตุลาคม 2546 โดยมีการแบ่งค่าใช้จ่ายในส่วนของสำนักงานของตัวแทน (ไม่รวมเงินเดือน) ระหว่างบริษัทฯ และบริษัทย่อยในอัตรา 70 : 30
- บริษัทย่อยแห่งหนึ่งได้เข้าทำสัญญาว่าจ้างให้บริษัทที่เกี่ยวข้องกันจัดหาที่ดินสำหรับการปลูกยางพาราในเขตจังหวัดทางภาคเหนือ โดยค่าบริการจะเป็นไปตามอัตราที่ระบุในสัญญา

24.2 หนังสือค้ำประกันธนาคาร

ณ วันที่ 31 ธันวาคม 2546 มีหนังสือค้ำประกันที่ธนาคารออกให้ในนามของบริษัทฯ และบริษัทย่อยเหลืออยู่เป็นจำนวนเงินประมาณ 8.9 ล้านบาท (เฉพาะของบริษัทฯ : 0.8 ล้านบาท) ซึ่งเกี่ยวเนื่องกับการระดมทุนทางปฏิบัติบางประการตามปกติธุรกิจของบริษัทฯ และบริษัทย่อย

24.3 การค้ำประกัน

บริษัทฯ มีภาระผูกพันเกี่ยวกับการค้ำประกันวงเงินสินเชื่อที่ธนาคารและสถาบันการเงินให้แก่บริษัทย่อยและบริษัทที่เกี่ยวข้องกันดังมีรายละเอียดดังนี้ :-

	วงเงิน				
	2546			2545	
	ล้านบาท	ล้านเหรียญสหรัฐเอมริกา	ล้านเหรียญนิวซีแลนด์	ล้านบาท	ล้านเหรียญสหรัฐเอมริกา
บริษัทย่อย					
บริษัท ไทยรับเบอร์เอนด์ลาเท็กซ์ จำกัด	26	-	-	6	-
บริษัท เอ็กซ์เซลรับเบอร์ จำกัด	270	-	-	111	-
บริษัท โอเรียนท์สูลาเรียรับเบอร์ลาเท็กซ์ จำกัด	226	-	-	210	-
บริษัท ภูเก็ตลาเท็กซ์ จำกัด	95	-	-	97	-
บริษัท คิววัน จำกัด	146	-	0.02	66	-
บริษัท ยูนิเวอร์แซลลาเท็กซ์โปรดักส์ จำกัด	51	-	-	54	-
บริษัท เวลด์เฟล็กซ์ จำกัด (มหาชน)	523	0.5	-	424	0.5
บริษัท เวลด์ไวร์ซอร์ซเทรคคิง จำกัด	5	-	-	5	-
บริษัท ไทยรับเบอร์ ลาเท็กซ์ บิงกาฬ จำกัด	13	-	-	15	-
บริษัท ไทยรับเบอร์ ลาเท็กซ์ ชุมพร จำกัด	133	-	-	-	-
รวม	1,488	0.5	0.02	988	0.5
บริษัทที่เกี่ยวข้องกัน					
บริษัท ที อาร์ แอล ซี จำกัด	5	-	-	5	-

24.4 คดีฟ้องร้อง

ณ วันที่ 31 ธันวาคม 2546 บริษัทฯ และบริษัทย่อยได้ถูกฟ้องร้องในคดีต่างๆที่มีสาระสำคัญ ดังนี้ :-

- ก) ในปี 2544 บริษัทย่อยแห่งหนึ่งได้ถูกฟ้องร้องจากอดีตพนักงานของบริษัทให้ชำระค่าเสียหายเป็นจำนวนเงินทั้งสิ้น 14 ล้านบาท ขณะนี้คดียังอยู่ในระหว่างการพิจารณาของศาลแพ่ง อย่างไรก็ตาม ทนายความของบริษัทย่อยได้ให้ความเห็นว่าเมื่อคดีถึงที่สุดแล้ว บริษัทย่อยน่าจะไม่ได้รับความเสียหายในเรื่องดังกล่าว และฝ่ายบริหารของบริษัทย่อยเชื่อว่าจะไม่มีการะ หนี้สินที่เป็นสาระสำคัญเกิดขึ้นจากรายการดังกล่าว ดังนั้นจึงไม่มีการตั้งสำรองสำหรับหนี้สินที่อาจจะเกิดขึ้นไว้ในบัญชี อย่างไรก็ตาม โจทก์ในคดีดังกล่าวได้เตรียมการเพื่อที่จะดำเนินการถอนฟ้องภายหลังวันที่ในงบการเงิน
- ข) ในปี 2544 บริษัทฯ ได้ถูกธนาคารแห่งหนึ่งฟ้องร้องให้ร่วมชำระหนี้จากการที่บริษัทฯและบริษัทย่อยอีก 3 แห่งได้เข้าร่วมเป็นผู้ค้ำประกันวงเงินสินเชื่อที่ธนาคารให้แก่บริษัทที่เกี่ยวข้องกันแห่งหนึ่งจำนวนเงินรวมประมาณ 5.3 ล้านบาท ขณะนี้คดียังอยู่ในระหว่างการพิจารณาของศาลแพ่ง อย่างไรก็ตาม ที่ปรึกษากฎหมายของบริษัทฯมีความเห็นว่าบริษัทฯในฐานะผู้ ค้ำประกันจะไม่ได้รับความเสียหายแต่อย่างใด และฝ่ายบริหารของบริษัทฯและบริษัทย่อยเชื่อว่าบริษัทฯและบริษัทย่อยจะไม่มีการะ หนี้สินที่เป็นสาระสำคัญจากรายการดังกล่าว ดังนั้นจึงไม่มีการตั้งสำรองสำหรับหนี้สินที่อาจจะเกิดขึ้นไว้ในบัญชี

25. เครื่องมือทางการเงิน

นโยบายการบริหารความเสี่ยงทางการเงิน

บริษัทฯ และบริษัทย่อยมีความเสี่ยงจากความผันผวนของอัตราดอกเบี้ยในตลาด อัตราแลกเปลี่ยนและจากการที่คู่สัญญาไม่ปฏิบัติตามสัญญา บริษัทฯ และบริษัทย่อยใช้ตราสารอนุพันธ์ทางการเงินซึ่งบริษัทฯ และบริษัทย่อยพิจารณาเห็นว่าเหมาะสมในการบริหารความเสี่ยงดังกล่าว บริษัทฯ และบริษัทย่อยไม่มีนโยบายประกอบธุรกรรมตราสารอนุพันธ์ทางการเงินเพื่อการเก็งกำไรหรือเพื่อการค้า ยกเว้นการทำสัญญาขาย ล่วงหน้าน้ำอย่างขึ้นตามที่กล่าวไว้ในหมายเหตุ 23

ความเสี่ยงจากอัตราดอกเบี้ย

ความเสี่ยงจากอัตราดอกเบี้ยนี้เกิดขึ้นจากความผันผวนของอัตราดอกเบี้ยในตลาดในอนาคต ซึ่งจะส่งผลกระทบต่อผลการดำเนินงานและกระแสเงินสดของบริษัทฯ และบริษัทย่อย บริษัทฯ และบริษัทย่อยมีความเสี่ยงจากอัตราดอกเบี้ยเนื่องจากมีเงินฝากธนาคาร เงินเบิกเกินบัญชีธนาคารและเงินกู้ยืมจากธนาคารและสถาบันการเงิน เจ้าหนี้ทรัสต์รีซีท และเงินกู้ยืมจากกิจการที่เกี่ยวข้องกัน เนื่องจากหนี้สินทางการเงินดังกล่าวมีทั้งหนี้สินระยะสั้นและระยะยาว ซึ่งมีอัตราดอกเบี้ยใกล้เคียงกับอัตราดอกเบี้ยในตลาด บริษัทฯ และบริษัทย่อยจึงมิได้ใช้ตราสารอนุพันธ์ทางการเงินเพื่อป้องกันความเสี่ยงดังกล่าว ซึ่งรายละเอียดเงินกู้ยืมต่าง ๆ ได้แสดงไว้ในหมายเหตุแต่ละข้อที่เกี่ยวข้อง

ความเสี่ยงจากอัตราแลกเปลี่ยน

ณ วันที่ 31 ธันวาคม 2546 บริษัทฯ และบริษัทย่อยได้ทำสัญญาขายเงินตราต่างประเทศล่วงหน้าหลายฉบับกับธนาคารพาณิชย์เพื่อป้องกันความเสี่ยงจากอัตราแลกเปลี่ยนสำหรับเงินที่จะได้รับจากลูกหนี้ต่างประเทศในอนาคตดังนี้ :-

สินทรัพย์ที่เป็นเงินตราต่างประเทศ	งบการเงินรวม		งบการเงินเฉพาะ
			ของบริษัทฯ
	พันเหรียญ สหรัฐอเมริกา	พันเหรียญ ยูโร	พันเหรียญ สหรัฐอเมริกา
ลูกหนี้การค้า - บริษัทอื่น	20,708	511	13,674

ลูกหนี้ใช้อัตราแลกเปลี่ยนล่วงหน้าระหว่าง 39.45 - 42.00 บาทต่อ 1 เหรียญสหรัฐอเมริกา และระหว่าง 45.76 - 48.17 บาทต่อ 1 เหรียญยูโร (เฉพาะของบริษัทฯ ใช้อัตราแลกเปลี่ยนล่วงหน้าที่ 39.55 - 40.48 บาทต่อ 1 เหรียญสหรัฐอเมริกา)

ณ วันที่ 31 ธันวาคม 2546 บริษัทฯและบริษัทย่อยมีสินทรัพย์และหนี้สินที่เป็นเงินตราต่างประเทศที่มีสาระสำคัญดังนี้ :-

	งบการเงินรวม			งบการเงินเฉพาะ ของบริษัทฯ
	พันธะริยญ นิวซีแลนด์	พันธะริยญ สหรัฐอเมริกา	พันธะริยญ ยูโร	พันธะริยญ สหรัฐอเมริกา
สินทรัพย์ที่เป็นเงินตราต่างประเทศ				
ลูกหนี้การค้า - บริษัทอื่น	-	11,194	313	1,941
ลูกหนี้อื่น - บริษัทอื่น	-	3	-	-
หนี้สินที่เป็นเงินตราต่างประเทศ				
เจ้าหนี้การค้า - บริษัทอื่น	-	3	-	-
เจ้าหนี้อื่น	-	39	-	-
เจ้าหนี้ทรัสต์รีซีท	19	48	-	-
สินทรัพย์(หนี้สิน)ที่เป็นเงินตราต่างประเทศ - สุทธิ	(19)	11,107	313	1,941
อัตราแลกเปลี่ยนถ่วงเฉลี่ย ณ วันที่ 31 ธันวาคม 2546 (บาทต่อหน่วยเงินตราต่างประเทศ)	26.0139	39.6382	49.8259	39.6382

ความเสี่ยงด้านการให้สินเชื่อ

บริษัทฯและบริษัทย่อยมีความเสี่ยงด้านการให้สินเชื่อที่เกี่ยวข้องกับลูกหนี้และตัวเงินรับการค้า อย่างไรก็ตาม เนื่องจากบริษัทฯและบริษัทย่อยมีการขายสินค้าให้กับลูกค้าจำนวนมาก รายฝ่ายบริหารของบริษัทฯและบริษัทย่อยเชื่อว่าความเสี่ยงสูงสุดจะเท่ากับมูลค่าตามบัญชีของลูกหนี้การค้าหักด้วยค่าเผื่อหนี้สงสัยจะสูญตามที่แสดงในงบดุล

มูลค่ายุติธรรม

เนื่องจากสินทรัพย์และหนี้สินทางการเงินของบริษัทฯและบริษัทย่อยส่วนใหญ่จัดอยู่ในประเภทระยะสั้น และสำหรับเงินกู้ยืมระยะยาวมีอัตราดอกเบี้ยใกล้เคียงกับอัตราดอกเบี้ยในตลาด ฝ่ายบริหารของบริษัทฯและบริษัทย่อยเชื่อว่ามูลค่ายุติธรรมของสินทรัพย์ทางการเงินและหนี้สินทางการเงินดังกล่าวจะไม่แตกต่างอย่างเป็นสาระสำคัญกับมูลค่าตามบัญชี

26. การแสดงรายการในงบการเงิน

การแสดงรายการในงบการเงินนี้ได้ทำขึ้นเพื่อให้เป็นไปตามข้อกำหนดในประกาศกรมพัฒนาธุรกิจการค้าลงวันที่ 14 กันยายน 2544 ออกตามความในพระราชบัญญัติการบัญชี พ.ศ. 2543

ทั้งนี้ได้มีการจัดประเภทรายการบัญชีในงบการเงิน ณ วันที่และสำหรับปีสิ้นสุดวันที่ 31 ธันวาคม 2545 ขึ้นใหม่ เพื่อให้สอดคล้องกับการจัดประเภทรายการบัญชีของปีปัจจุบันซึ่งไม่มีผลกระทบต่อกำไรสุทธิหรือส่วนของผู้ถือหุ้นตามที่ได้รายงานไปแล้ว

27. การอนุมัติงบการเงิน

งบการเงินนี้ได้รับอนุมัติจากกรรมการของบริษัทฯแล้ว

8. รายงานการกำกับดูแลกิจการของคณะกรรมการตรวจสอบ

เรียน ผู้ถือหุ้น บริษัท ไทยรับเบอร์ลาเท็กซ์คอร์ปอเรชั่น (ประเทศไทย) จำกัด (มหาชน)

คณะกรรมการตรวจสอบของบริษัท ไทยรับเบอร์ลาเท็กซ์คอร์ปอเรชั่น (ประเทศไทย) จำกัด (มหาชน) ได้รับการแต่งตั้งจากคณะกรรมการบริษัทฯ และที่ประชุมใหญ่สามัญผู้ถือหุ้นครั้งที่ 1/2545 เมื่อวันที่ 24 เมษายน 2545 ประกอบด้วยกรรมการอิสระ จำนวน 3 ท่าน อยู่ในวาระคราวละ 3 ปี ดังนี้

นายทิวา สรรพกิจ ประธานกรรมการตรวจสอบ

นายเออร์วิน มุลเลอร์ กรรมการตรวจสอบ

นายกฤษณ์ สฤษฏีชัยกุล กรรมการตรวจสอบ

โดยมีนายบัณฑิต หงษ์สุวรรณ ผู้จัดการฝ่ายตรวจสอบภายใน เป็นเลขานุการคณะกรรมการตรวจสอบ คณะกรรมการตรวจสอบได้ปฏิบัติหน้าที่กำกับดูแลกระบวนการบริหารจัดการรวมถึงการจัดทำและเปิดเผยข้อมูลในรายงานทางการเงิน, การตรวจสอบภายใน, ระบบการควบคุมภายใน การปฏิบัติตามกฎ ระเบียบ และกฎหมายที่เกี่ยวข้อง ได้มีการตรวจสอบติดตามประเมินผลร่วมกับกรรมการบริหารอย่างต่อเนื่อง พิจารณาคัดเลือกผู้สอบบัญชีและกำหนดค่าตอบแทน

คณะกรรมการตรวจสอบมีการประชุมในรอบปีบัญชี 2546 จำนวนทั้งหมด 14 ครั้ง ส่วนใหญ่จะกำกับดูแลกระบวนการบริหารจัดการจัดทำงบการเงิน, การปฏิบัติหน้าที่ของฝ่ายตรวจสอบภายใน และมีการหารือ แลกเปลี่ยนความคิดเห็นร่วมกับผู้สอบบัญชี ฝ่ายตรวจสอบ และได้เชิญผู้บริหารที่เกี่ยวข้องเข้าร่วมประชุมเพื่อให้ข้อมูลและชี้แจงเพิ่มเติมตามความจำเป็นซึ่งได้พิจารณาในเรื่องต่างๆ พอสรุปได้ดังนี้

1. พิจารณาผลการตรวจสอบภายใน โดยได้มีการชี้แนะให้ปรับปรุงบางประเด็นเพื่อให้งานตรวจสอบภายในของบริษัทมีประสิทธิภาพมากขึ้น
2. พิจารณารายการสำคัญในงบการเงินพร้อมทั้งสอบถามความน่าเชื่อถือของงบการเงินทุกงบการเงินทั้งงบการเงินไตรมาส และงบการเงินประจำปี โดยครอบคลุมถึงนโยบายบัญชีและการเปิดเผยข้อมูลในงบการเงิน
3. พิจารณาแผนงานการตรวจสอบประจำปีของฝ่ายตรวจสอบภายในตลอดจนชี้แนะ และให้พิจารณาตรวจสอบบางเรื่องกรณีพิเศษ เช่น การวางแผนภาษีโดยรวม การจัดซื้อจัดจ้าง วงรอบอำนาจดำเนินการ

4. สอบทานระบบควบคุมภายใน พร้อมทั้งในการแนะนำและแนวทางปฏิบัติเป็นกรณี ๆ เป็นประเด็น

คณะกรรมการตรวจสอบเห็นว่า การดำเนินงานของบริษัทฯ เป็นประเด็นเพียงพอและเหมาะสม การจัดทำรายงานทางการเงินเป็นไปตามหลักการบัญชีที่รับรองทั่วไป และมีการปฏิบัติตามกฏระเบียบและกฎหมายที่เกี่ยวข้องสม่ำเสมอ

.....

(นายทิวา สรรพกิจ)

ประธานกรรมการตรวจสอบ

23 มกราคม 2547

บริษัท ไทยรับเบอร์ลาเท็กซ์คอร์ปอเรชั่น (ประเทศไทย) จำกัด (มหาชน)