

รายงานประจำปี 2550

บริษัท ประกิต โฮลดิ้งส์ จำกัด (มหาชน)



สารบัญ

	หน้า
รายงานของคณะกรรมการต่อผู้ถือหุ้น	2
รายงานของคณะกรรมการตรวจสอบต่อผู้ถือหุ้น	3
ข้อมูลบริษัท	4
ลักษณะการประกอบธุรกิจ	4
เป้าหมายการดำเนินธุรกิจ	10
ปัจจัยความเสี่ยง	10
การวิจัยและพัฒนา	11
โครงการในอนาคต	11
นโยบายการลงทุนในบริษัทร่วมและบริษัทย่อย	11
ทรัพย์สินที่ใช้ในการประกอบธุรกิจ	14
ข้อพิพาททางกฎหมาย	15
โครงการผู้ถือหุ้นและการจัดการ	16
การกำกับดูแลกิจการ	21
การควบคุมภายใน	24
รายการระหว่างกัน	25
ค่าตอบแทนผู้สอบบัญชี	28
คำอธิบายและการวิเคราะห์ฐานะการเงินและผลการดำเนินงาน	28
ข้อมูลทางการเงินโดยสรุปของบริษัท	32
รายละเอียดเกี่ยวกับผู้บริหารและผู้มีอำนาจควบคุมของบริษัท	41
งบการเงิน	

รายงานของคณะกรรมการต่อผู้ถือหุ้น

เป็นที่ทราบกันโดยทั่วไปแล้วว่า เศรษฐกิจของไทยอยู่ในสภาวะชะลอตัวมาเป็นเวลาหลายปี เริ่มตั้งแต่ปี 2548 เป็นต้นมา... ทั้งนี้เกิดจากสภาวะทางการเมืองที่ไม่มั่นคง มีการประท้วงและต่อต้านรัฐบาล มาตลอด สร้างความไม่มั่นใจแก่นักลงทุนทั้งใน และต่างประเทศ เศรษฐกิจที่เคยเฟื่องฟูก็พลอยชะงักงัน และเริ่มมีภาวะชะลอตัวใน 2-3 ปี ที่ผ่านมา ประกอบกับปัจจัยของปัญหา Sub prime ที่เกิดขึ้นกับวงการ อสังหาริมทรัพย์ในสหรัฐอเมริกา ถึงแม้ประเทศไทยจะได้รับผลกระทบโดยตรงจากปัญหาดังกล่าวไม่มากนัก แต่ได้สร้างผลกระทบในวงกว้างกับอีกหลายประเทศในยุโรปและอเมริกา ส่งผลให้ประเทศเหล่านั้นมีกำลังซื้อลดลง การส่งออกของไทย จึงเจริญก้าวหน้าไม่เต็มที่เท่าที่จะเป็น ประกอบกับรัฐบาลที่มาจากการ รัฐประหาร ก็บริหารงานแบบประคองสถานการณ์ ไม่มีการลงทุนในโครงการใหญ่ๆ ที่จะกระตุ้นการฟื้นตัวของเศรษฐกิจ ราคาของน้ำมันดิบ ซึ่งเป็นปัจจัยสำคัญในการผลิตหรือขนส่งคมนาคมมีราคาสูงขึ้นตลอด จากราคา 50-60 เหรียญต่อบาร์เรล ในเดือนมีนาคม 2550 มาเป็นราคาเกิน 100 เหรียญในปัจจุบัน และไม่มีทีท่าว่าจะลดลง ทำให้ค่าครองชีพโดยทั่วไปสูงขึ้น เงินเฟ้อก็สูงขึ้นอย่างน่าวิตก กำลังซื้อของประชาชนในประเทศลดลง โดยจะซื้อของเฉพาะสิ่งของจำเป็นและซื้อครั้งละไม่มาก ด้วยเหตุนี้จึงเป็นเหตุให้เศรษฐกิจของเราอยู่ในภาวะชะลอตัวและเริ่มมีแนวโน้มถดถอย อัตราการเจริญเติบโตทางเศรษฐกิจอยู่ในราว 4.5% ในปี 2550 ซึ่งต่ำสุดในหลายๆ ปีที่ผ่านมา

อุตสาหกรรมโฆษณา ก็เช่นเดียวกัน ยามใดที่เศรษฐกิจรุ่งเรืองเฟื่องฟู เราก็มีการเจริญเติบโตสูง... และยามใดเศรษฐกิจตกต่ำหรือฝืดเคือง ธุรกิจโฆษณาโดยรวมก็จะชะงักงันหรือถดถอย ดังเช่นในปี 2550 วงการโฆษณาแทบจะไม่มีอัตราการเจริญเติบโต เมื่อเทียบกับปี 2549 บริษัทต่างๆ จึงหามาตรการต่างๆ เพื่อประหยัดค่าใช้จ่าย และหารายได้เสริมจากกิจกรรมเสริมทางการตลาด (Below the line activities) บริษัทของเราก็พยายามสร้างกิจกรรมเสริมต่างๆ ให้ลูกค้าของเรา และก็ทำอย่างต่อเนื่องสม่ำเสมอตลอดทั้งปี ทำให้เรามีรายได้เพิ่มและมีผลกำไรทั้งปีใกล้เคียงกับผลประกอบการในปี 2549 ฉะนั้น เราจะสามารถจ่ายเงินปันผลให้แก่ผู้ถือหุ้นของเราในอัตราหุ้นละ 60 สตางค์ เท่ากับปีที่ผ่านมา

เรามีรัฐบาลใหม่ที่มาจากการเลือกตั้ง เมื่อต้นปีนี้ ทำให้นักลงทุนต่างประเทศมีความมั่นใจในรัฐบาลมากขึ้น แต่ด้วยปัญหาเศรษฐกิจของโลกที่ยังไม่ฟื้นตัว และปัจจัยน้ำมันยังคงมีราคาสูงขึ้นอย่างต่อเนื่อง... ประกอบกับประชาชนส่วนใหญ่ยังไม่มั่นใจว่ารัฐบาลใหม่จะอยู่บริหารได้นาน และดูแลแนวโน้มจะเกิดปัญหาทั้งทางด้านการเมือง และความไม่สงบเกิดขึ้นได้อีก จึงเกิดการลังเลจากนักลงทุนทั้งในและต่างประเทศ... จากสถานการณ์ดังกล่าวข้างต้น ทำให้เราต้องปรับกลยุทธ์ทางการบริหาร และต้องทำงานหนักมากยิ่งขึ้น เพื่อความอยู่รอด อย่างไรก็ดี เราเชื่อว่า...เราได้ผ่านร้อนผ่านหนาวมามาก และเผชิญกับภาวะวิกฤตินักมาหลายต่อหลายครั้ง...ทำให้เรามั่นใจว่าเราจะสามารถฟันฝ่าอุปสรรคต่างๆ ที่ถาโถม เข้าใส่ประเทศของเราได้ และนำพาบริษัทรอดพ้นจากวิกฤติทางเศรษฐกิจได้อย่างแน่นอน



(นายประกิต อภิสารธนรักษ์)

ประธานกรรมการบริษัท



รายงานคณะกรรมการตรวจสอบ

คณะกรรมการตรวจสอบของ บริษัท ประกิต โฮลดิ้งส์ จำกัด (มหาชน) จัดตั้งขึ้นตามมติคณะกรรมการบริษัท ครั้งที่ 2/2549 เมื่อวันที่ 21 มีนาคม 2549 ประกอบด้วยกรรมการอิสระที่ไม่ได้เป็นเจ้าหน้าที่หรือลูกจ้างของบริษัท จำนวน 3 ท่าน โดยมีหน้าที่และความรับผิดชอบตามที่ได้รับมอบหมายจากคณะกรรมการบริษัทฯ ดังต่อไปนี้

- 1) สอบทานและให้ความเห็นชอบในการเสนองบการเงินรายไตรมาสและงบการเงินประจำปีต่อคณะกรรมการบริษัทฯ
- 2) สอบทานให้บริษัทมีระบบการควบคุมภายใน และการตรวจสอบภายในที่เหมาะสม และมีประสิทธิผล
- 3) สอบทานให้บริษัทปฏิบัติตามกฎหมายว่าด้วยหลักทรัพย์และตลาดหลักทรัพย์ข้อกำหนดของตลาดหลักทรัพย์ หรือ กฎหมายที่เกี่ยวข้องกับธุรกิจของบริษัท
- 4) พิจารณา คัดเลือก เสนอแต่งตั้ง และเสนอค่าตอบแทนผู้สอบบัญชีของบริษัท รวมทั้งรับทราบผลการตรวจสอบของผู้สอบบัญชี
- 5) พิจารณาการเปิดเผยข้อมูลของบริษัท ในกรณีที่เกิดรายการที่เกี่ยวข้องกัน หรือรายการที่อาจมีความขัดแย้งทางผลประโยชน์ให้มีความถูกต้องและครบถ้วน
- 6) จัดทำรายงานการกำกับดูแลกิจการของคณะกรรมการตรวจสอบ โดยเปิดเผยไว้ในรายงานประจำปีของ บริษัท ซึ่ง รายงานดังกล่าวต้องลงนามโดยประธานคณะกรรมการตรวจสอบ
- 7) ปฏิบัติการอื่นใดตามที่คณะกรรมการของบริษัทมอบหมาย ด้วยความเห็นชอบจากคณะกรรมการตรวจสอบ

ในรอบระยะเวลาบัญชี ปี 2550 คณะกรรมการตรวจสอบได้มีการประชุมรวม 4 ครั้ง เพื่อพิจารณาประเมินผล และ พัฒนาการปฏิบัติงานต่างๆที่ได้รับมอบหมายจากคณะกรรมการบริษัทฯ โดยเฉพาะอย่างยิ่งได้ให้ความสำคัญกับระบบ ควบคุมภายในของบริษัท การจัดทำรายงานทางการเงิน การปฏิบัติตามกฎหมายว่าด้วยหลักทรัพย์และตลาดหลักทรัพย์ ข้อกำหนดของตลาดหลักทรัพย์ หรือ กฎหมายที่เกี่ยวข้องกับธุรกิจของบริษัท ทั้งนี้คณะกรรมการตรวจสอบได้ร่วม พิจารณาและแลกเปลี่ยนข้อคิดเห็นกับผู้ตรวจสอบภายในและผู้สอบบัญชี ตลอดจนฝ่ายจัดการตามที่คณะกรรมการ ตรวจสอบเห็นสมควร

คณะกรรมการตรวจสอบมีความเห็นดังต่อไปนี้

1. บริษัทฯ มีระบบการควบคุมภายในที่เหมาะสมกับสภาพธุรกิจ และไม่มีข้อบกพร่องที่เป็นสาระสำคัญ
2. ไม่มีความเสี่ยงในเรื่องสำคัญต่าง ๆ ทั้งในด้านการบริหาร การเงิน การลงทุน การปฏิบัติตามกฎหมายต่าง ๆ และ ข้อกำหนดของตลาดหลักทรัพย์แห่งประเทศไทยที่จะทำให้ธุรกิจของบริษัทเสียหายอย่างเป็นสาระสำคัญ
3. งบการเงินสำหรับปีสิ้นสุด 31 ธันวาคม 2550 ได้จัดทำขึ้นตามมาตรฐานการบัญชีที่รับรองทั่วไปและมาตรฐานการ บัญชีของสภาวิชาชีพบัญชี ในพระบรมราชูปถัมภ์ ตลอดจนได้ปฏิบัติตามพระราชบัญญัติการบัญชี พ.ศ. 2543 อย่าง ครบถ้วนและเคร่งครัดทุกประการ ทั้งนี้โดยมีผู้สอบบัญชีรับอนุญาตได้ตรวจสอบและรับรองงบการเงินของบริษัทฯ เป็นที่เรียบร้อยแล้ว

สำหรับปี 2551 คณะกรรมการตรวจสอบได้เสนอคณะกรรมการบริษัทฯแต่งตั้ง นางสาวชนา วิวัฒน์พนชาติ แห่ง สำนักงานปิติเสวีเป็นผู้สอบบัญชีของบริษัทสำหรับปี 2551 และจะนำเสนอที่ประชุมผู้ถือหุ้นเพื่ออนุมัติต่อไป

(ม.ร.ว. ถนัดศรี สวัสดิวัตน์)

ประธานกรรมการตรวจสอบ

วันที่ 16 มีนาคม 2551



บริษัท ประกิด โฮลดิ้งส์ จำกัด (มหาชน) ตั้งอยู่เลขที่ 88 ซอยสุขุมวิท 62 แยก 3 ถนนสุขุมวิท แขวงบางจาก เขตพระโขนง กรุงเทพมหานคร 10260 เลขทะเบียนบริษัทที่ 01017535000389 โทรศัพท์ 0-2715-3000 โทรสาร 0-2332-8522

ข้อมูลทั่วไป

นายทะเบียนหลักทรัพย์ : บริษัท ศูนย์รับฝากหลักทรัพย์ (ประเทศไทย) จำกัด
อาคารตลาดหลักทรัพย์แห่งประเทศไทย ชั้น 4 เลขที่ 62 ถนนรัชดาภิเษก
แขวงคลองเตย เขตคลองเตย กรุงเทพฯ 10110
โทร. 0-2229-2888 โทรสาร 0-2359-1259

ผู้สอบบัญชี : นางสาวชวนา วิวัฒน์พนชาติ ผู้สอบบัญชีรับอนุญาต ทะเบียนเลขที่ 4712
สำนักงานปิติเสวี โทร 0-29413584-6 โทรสาร 0-29413658

ที่ปรึกษากฎหมาย : นายศิวัช ธิษายภิรมย์ ทนายความ ใบอนุญาต เลขที่ 13357/2529
เลขที่ 44/86 ซอยเจริญพัฒนา ถ. ดิวนันท์ ต.ตลาดขวัญ อ.เมือง จ.นนทบุรี

ลักษณะการประกอบธุรกิจ

1 การเปลี่ยนแปลงและพัฒนาการที่สำคัญ

ในปี 2537 ลูกค้ายรายใหญ่ของบริษัทได้เริ่มขยายธุรกิจไปยังอินโดจีนทำให้บริษัทเริ่มขยายธุรกิจโฆษณาเข้าไปยังอินโดจีนด้วย โดยเริ่มต้นที่ประเทศเวียดนามเป็นประเทศแรก และขยายต่อไปยังราชอาณาจักรกัมพูชา ประเทศสหภาพเมียนมาร์ ประเทศสาธารณรัฐประชาธิปไตยประชาชนลาว

ปี 2540 ได้ร่วมทุนกับ PUBLICIS WORLDWIDE จากประเทศฝรั่งเศส จัดตั้ง บริษัท ประกิด ปับลิซิตี จำกัด ต่อมาได้เปลี่ยนชื่อเป็น บริษัท ปับลิซิตี (ประเทศไทย) จำกัด และคณะกรรมการบริษัทได้ขายหุ้นสามัญที่ถืออยู่ทั้งหมดในบริษัทนี้ให้แก่ บริษัท เซนิธอพอติมีเดีย จำกัด เมื่อวันที่ 9 กรกฎาคม 2547 โดยได้รับเงินปันที่จำนวน 130,703,560.- บาท และได้รับผลตอบแทนเพิ่มเติมอีก 50,094,529.47 บาท เมื่อวันที่ 24 ธันวาคม 2547 ทำให้บริษัทมีกำไรจากการขายหุ้นสามัญดังกล่าวเป็นเงินทั้งสิ้น 123,724,322.74 บาท

20 ธันวาคม 2542 จดทะเบียนเปลี่ยนชื่อ บริษัท ประกิด แอนด์ เอฟซีบี จำกัด (มหาชน) เป็น “บริษัท ประกิด โฮลดิ้งส์ จำกัด (มหาชน)” ทั้งนี้เพื่อให้เป็นไปตามการเปลี่ยนแปลงนโยบายครั้งสำคัญ กล่าวคือ บริษัท ประกิด โฮลดิ้งส์ จำกัด (มหาชน) ได้จัดตั้งบริษัทย่อยขึ้นชื่อ “บริษัท เอฟซีบี เวิร์ลด์ไวด์ (ประเทศไทย) จำกัด” ซึ่งจดทะเบียนจัดตั้งเป็นบริษัทจำกัดเมื่อวันที่ 24 ธันวาคม 2542 โดยมีทุนจดทะเบียน 10.00 ล้านบาท โดยที่ บริษัท ประกิด โฮลดิ้งส์ จำกัด (มหาชน) ถือหุ้นในบริษัท เอฟซีบี เวิร์ลด์ไวด์ (ประเทศไทย) จำกัด จำนวน 99,993 หุ้น หรือ 99.993% ของจำนวนหุ้นที่จดทะเบียน โดยมีเงื่อนไขให้ FCB INTERNATIONAL INC. (FCB Int'l) มีสิทธิ์ซื้อหุ้นในบริษัท เอฟซีบี เวิร์ลด์ไวด์ (ประเทศไทย) จำกัดได้ อย่างไรก็ดี ในที่สุดข้อตกลงนี้ได้ถูกยกเลิกไป ซึ่งบริษัทฯ ได้มีหนังสือที่ บข.24/2547 ลงวันที่ 17 มิถุนายน 2547 แจ้งให้ตลาดหลักทรัพย์แห่งประเทศไทยทราบเรื่องการยกเลิกดังกล่าวแล้ว



26 มิถุนายน 2543 บริษัท ประกิต โฮลดิ้งส์ จำกัด (มหาชน) ได้เข้าไปร่วมทุนกับผู้ถือหุ้นชาวไทย ลงทุนในบริษัทโฆษณาชื่อ บริษัท มาร์เก็ตพอร์ช มาร์เก็ตติ้ง คอมมิวนิเคชั่นส์ จำกัด โดยถือหุ้นในอัตราร้อยละ 50 ของทุนจดทะเบียน 10.00 ล้านบาท ซึ่งต่อมาได้เปลี่ยนชื่อเป็น บริษัท ไอเอ็มซี คอมมิวนิเคชั่นส์ จำกัด เมื่อวันที่ 5 กันยายน 2544

26 เมษายน 2547 ที่ประชุมสามัญผู้ถือหุ้นครั้งที่ 18 มีมติอนุมัติให้บริษัทเปลี่ยนแปลงมูลค่าหุ้นจากมูลค่าหุ้นละ 10.00 บาท (สิบบาทถ้วน) เป็นหุ้นละ 1.00 บาท (หนึ่งบาทถ้วน) ต่อมาบริษัทได้ดำเนินการแก้ไขทุนจดทะเบียนในบริบทหนี้สินของบริษัทจากเดิม ทุนจดทะเบียน 10,000,000 หุ้น มูลค่าหุ้นละ 10.00 บาท เป็นทุนจดทะเบียน 100,000,000 หุ้น มูลค่าหุ้นละ 1.00 บาท เป็นที่เรียบร้อยแล้ว เมื่อวันที่ 7 มิถุนายน 2547

18 ตุลาคม 2547 คณะกรรมการบริษัทได้ประชุมครั้งที่ 4/2547 และมีมติอนุมัติให้บริษัทจัดตั้งบริษัทย่อย ชื่อ บริษัท มาร์เก็ตติ้ง ไดรฟ์ เวิร์ลด์ไวด์ (ประเทศไทย) จำกัด เพื่อดำเนินธุรกิจโฆษณาที่มีรูปแบบที่จะเข้าถึงลูกค้ากลุ่มเป้าหมายได้โดยตรง ซึ่งแตกต่างไปจากธุรกิจโฆษณาโดยทั่วไป โดยบริษัทใหม่ที่จัดตั้งขึ้นนี้มีทุนจดทะเบียน 2,000,000 บาท เป็นหุ้นสามัญ จำนวน 20,000 หุ้น มูลค่าหุ้นละ 100 บาท บริษัทถือหุ้นในบริษัทนี้ จำนวน 19,993 หุ้น หรือ 99.97% บริษัทดังกล่าวได้จัดตั้งขึ้นรวมทั้งออกจำหน่ายหุ้นสามัญและเรียกชำระเต็มมูลค่าแล้วทั้งสิ้น เมื่อวันที่ 29 ตุลาคม 2547

9 ธันวาคม 2547 คณะกรรมการบริษัทได้ประชุมครั้งที่ 6/2547 และมีมติอนุมัติให้บริษัทซื้อหุ้นสามัญของบริษัทจำนวนหนึ่งคืนจากผู้ถือหุ้นรายย่อยตามหลักเกณฑ์ของตลาดหลักทรัพย์แห่งประเทศไทย โดยมีกำหนดระยะเวลาที่จะซื้อหุ้นคืน ตั้งแต่ 1 มกราคม 2548 ถึง 30 มิถุนายน 2548 ซึ่งบริษัทได้ซื้อหุ้นคืนทั้งสิ้น 516,000.- หุ้น เป็นจำนวนเงินทั้งสิ้น 5,415,280.00 บาท

11 สิงหาคม 2548 คณะกรรมการบริษัทได้ประชุมครั้งที่ 6/2548 และมีมติให้บริษัท ซื้อหุ้นสามัญของบริษัท ไคเร็กซ์ เรสพอนด์ (ประเทศไทย) จำกัด เพิ่มขึ้นอีก 800 หุ้น หรือ 40% ของทุนจดทะเบียน ออกจำหน่ายและเรียกชำระเต็มมูลค่าแล้ว โดยซื้อจากบริษัท ไคเร็กซ์ ฟอรัส (ฮ่องกง) จำกัด ในราคาหุ้นละ 2,000 บาท ซึ่งจะทำให้บริษัทถือหุ้นสามัญของบริษัท ไคเร็กซ์ เรสพอนด์ (ประเทศไทย) จำกัด รวมทั้งสิ้น 1,780 หุ้น หรือ 89% ของทุนจดทะเบียน ออกจำหน่ายและเรียกชำระเต็มมูลค่าแล้ว ต่อมาได้มีการแก้ไขในบัญชีรายชื่อผู้ถือหุ้นของบริษัท ไคเร็กซ์ เรสพอนด์ (ประเทศไทย) จำกัด แล้วเมื่อวันที่ 19 สิงหาคม 2548

20 ธันวาคม 2549 คณะกรรมการบริษัท ได้ประชุมครั้งที่ 7/2549 และมีมติอนุมัติให้ซื้อที่ดินบริเวณซอยสุขุมวิท 62 ซึ่งมีเนื้อที่ 1,354 ตารางวา ในราคา 90 ล้านบาท จากบุคคลภายนอกที่ไม่เป็นบุคคลที่เกี่ยวข้องกันตามเกณฑ์ของตลาดหลักทรัพย์แห่งประเทศไทย ที่ดินแปลงนี้อยู่ใกล้กับส่วนต่อขยายโครงการรถไฟฟ้า สถานีอ่อนนุช-แบริ่ง ทั้งนี้เพื่อรองรับการขยายกิจการของบริษัทในอนาคต บริษัทได้ชำระค่าที่ดินให้แก่ผู้ขายเสร็จสิ้นเมื่อวันที่ 24 พฤษภาคม 2550

16 ตุลาคม 2550 คณะกรรมการได้ประชุมครั้งที่ 6/2550 มีมติให้ปิดกิจการ บริษัท ประกิต แอนด์ เอฟซีบี (เมียนมาร์) จำกัด เนื่องจาก ความไม่แน่นอนทางการเมือง รวมทั้งภาวะการแข่งขันธุรกิจโฆษณาในประเทศพม่า ไม่เอื้ออำนวยให้ธุรกิจสามารถเติบโตได้ตามเป้าหมายที่วางไว้ และผลการดำเนินงานที่ขาดทุนต่อเนื่องมาตลอด จนถึง 30 มิถุนายน 2550 บริษัทมีผลขาดทุนสะสมเป็นเงิน US\$ 153,973.42 หรือ 5,319,057.99 บาท



3 ธันวาคม 2550 บริษัท เอฟซีบี เวิร์ลด์ไวด์ (ประเทศไทย) จำกัด บริษัทย่อยได้เปลี่ยนแปลงชื่อเป็น บริษัท คราฟท์เอฟซีบี (ประเทศไทย) จำกัด เนื่องจาก Inter Public Groups ผู้ถือหุ้นใหญ่ในประเทศสหรัฐอเมริกา มีนโยบายให้ บริษัทในกลุ่มคือ Foote Cone & Belding (FCB) และ DRAFT ทัวโลกรวมตัวกัน เพื่อเสริมความแข็งแกร่งในธุรกิจ โฆษณา โดยบริษัทใหม่ที่เกิดขึ้นให้ชื่อว่า “DRAFTFCB”

2. การประกอบธุรกิจของบริษัท และบริษัทร่วม และบริษัทย่อย

การประกอบธุรกิจของบริษัท บริษัท ประกิต โฮลดิ้งส์ จำกัด (มหาชน) ได้จดทะเบียนเปลี่ยนชื่อมาจาก บริษัท ประกิต แอนด์ เอฟซีบี จำกัด (มหาชน) และเปลี่ยนแปลงนโยบายการทำธุรกิจโฆษณาเป็น

- ประกอบธุรกิจให้บริการทางด้านงานสื่อโฆษณา (Media) งานบัญชีและการเงิน (Finance) และงาน บริการด้านอื่น ๆ แก่บริษัทในเครือและบริษัทอื่น
- ประกอบธุรกิจลงทุนในบริษัทร่วมและบริษัทย่อย

การประกอบธุรกิจของบริษัทร่วม และบริษัทย่อย

ประกอบธุรกิจโฆษณา โดยมีลักษณะการประกอบธุรกิจแบ่งเป็น 2 ส่วนคือ

- งานด้านการเป็นตัวแทนซื้อสื่อโฆษณา บริษัทย่อยและบริษัทร่วมจะเป็นผู้จัดหาสื่อโฆษณาตามแผนที่ วางไว้ซึ่งอาจจะเป็น โทรทัศน์ วิทยุ หนังสือพิมพ์ หรือสื่อโฆษณาประเภทอื่นประเภทใดประเภทหนึ่ง หรือหลายประเภทพร้อมกันก็ได้ และบริษัทจะได้ค่าธรรมเนียมเป็นค่าตอบแทนในการเป็นนายหน้า จัดหาสื่อโฆษณา หรือติดต่อประสานงานกับบริษัทผู้ผลิตวัสดุโฆษณา
- งานด้านการผลิตงานโฆษณาโดยดำเนินธุรกิจโฆษณาให้บริการงานโฆษณาอย่างครบวงจร โดยจะ เป็นผู้คิดค้น ออกแบบและวางแผนทางการโฆษณาให้แก่ลูกค้า ซึ่งจะทำการอาร์ตเวิร์คไปเสนอก่อน เมื่อเป็นที่น่าพอใจแล้วบริษัทจะเป็นผู้ไปติดต่อกับบริษัทผู้ผลิตวัสดุโฆษณาเพื่อผลิตเป็นงานที่พร้อมจะ เผยแพร่ทางสื่อแต่ละประเภทตามแบบอาร์ตเวิร์คที่บริษัททำขึ้น เช่น ภาพยนตร์ หรือ วีดีโอ เป็นต้น เมื่อขั้นตอนการผลิตวัสดุโฆษณาเสร็จ และพร้อมที่จะเผยแพร่

3. การประกอบธุรกิจของแต่ละสายผลิตภัณฑ์

3.1 ลักษณะผลิตภัณฑ์ของบริษัทร่วมและบริษัทย่อย ประกอบด้วย 2 ส่วน คือ

- การเป็นตัวแทนซื้อสื่อโฆษณา
- การผลิตงานโฆษณา ได้แก่ การผลิตวัสดุโฆษณาทางสิ่งพิมพ์ การผลิตภาพยนตร์ทางโทรทัศน์ การผลิต สปอตโฆษณาทางวิทยุ

3.2 การตลาดและการแข่งขันของบริษัทร่วมและบริษัทย่อย

(ก) กลยุทธ์ทางการตลาดของบริษัทร่วมและบริษัทย่อย

บริษัทพยายามสร้างสรรค์งานเพื่อสร้างชื่อเสียงสินค้า และ/หรือ บริการนั้น ๆ ให้ สามารถเข้าถึงกลุ่มลูกค้า เป้าหมายได้อย่างมีประสิทธิภาพในต้นทุนที่ประหยัด โดยให้ความสำคัญใน 2 ปัจจัยหลักในการสร้างสรรค์และเผยแพร่งานโฆษณาดังนี้:-



- การวิเคราะห์พฤติกรรมในการตัดสินใจซื้อสินค้า และ/หรือ บริการของผู้บริโภคตลอดจนการพิจารณาถึงปัจจัยที่มีผลกระทบต่อขบวนการตัดสินใจ เพื่อนำมาประกอบการพิจารณาและวางกลยุทธ์ในการโฆษณาสินค้าแต่ละประเภท เพื่อให้เป็นที่พอใจแก่ผู้บริโภคมากที่สุด และมีประสิทธิภาพสูงที่สุด

- การพัฒนาบุคลากรทุกระดับอย่างต่อเนื่อง รวมทั้งพยายามสร้างความสัมพันธ์อย่างใกล้ชิดกับลูกค้าของบริษัท บริษัทเจ้าของสื่อโฆษณาต่าง ๆ และบริษัทโฆษณาอื่น ๆ อย่างสม่ำเสมอ

กลุ่มลูกค้าเป้าหมายของบริษัทรวมและบริษัทย่อยจะมีทั้งลูกค้าประเภทธุรกิจการค้า ธุรกิจสหกรณ์ ห้างสรรพสินค้า ธุรกิจอุตสาหกรรม ธุรกิจบริการ โดยลูกค้ารายใหญ่ต้องไม่เป็นลูกค้าที่มีลักษณะการประกอบธุรกิจเช่นเดียวกับลูกค้าเดิมที่มีอยู่ในปัจจุบัน

การจำหน่ายและช่องทางการจำหน่ายของบริษัทรวมและบริษัทย่อย สามารถจำแนกได้ 3 ทาง คือ

- แข่งขันเสนอเพื่อคัดเลือก : โดยทั่วไปบริษัทตัวแทนโฆษณาจะได้รับเชิญเข้าร่วมเสนอผลงานให้กับลูกค้าครั้งละหลาย ๆ บริษัทซึ่งฝ่ายความคิดสร้างสรรค์ของแต่ละตัวแทนจะทำการโฆษณาประชาสัมพันธ์เสนอให้ลูกค้า หากเป็นที่พอใจก็จะได้รับคัดเลือกให้เป็นผู้ผลิตและวางแผนการโฆษณาให้กับลูกค้านั้น ๆ
- จากผลงานที่ปรากฏและการแนะนำของลูกค้าตลอดจนสัมพันธภาพส่วนตัวของผู้บริหาร : บริษัทฯ เป็นตัวแทนโฆษณามานานกว่า 10 ปี มีผลงานโฆษณาเป็นที่ยอมรับอย่างกว้างขวางประกอบกับผู้บริหารบริษัทมีความรู้ความสามารถ และมีสัมพันธภาพที่ดีกับบุคลากรในแวดวงธุรกิจต่าง ๆ เป็นอย่างดี จึงมีส่วนเสริมให้ฐานลูกค้ากว้างขึ้น
- ลูกค้าที่แนะนำจากหุ้นส่วนในต่างประเทศ

(ข) ภาวะอุตสาหกรรมและการแข่งขันของบริษัทรวมและบริษัทย่อย

ปัจจุบันบริษัทโฆษณาในประเทศไทยมีมากมาย ทั้งที่เป็นบริษัทคนไทย บริษัทข้ามชาติ และบริษัทระหว่างไทยและต่างประเทศ โดยที่บริษัทข้ามชาติและบริษัทร่วมทุนจะมีศักยภาพในการแข่งขันสูงกว่า ทั้งนี้เนื่องจากมีภาพพจน์ที่ดีกว่าและมีฐานลูกค้าระดับสากลที่เป็นเครือข่ายจากต่างประเทศมาใช้บริการส่วนหนึ่ง นอกจากนี้ยังจะได้รับข่าวสารและเทคโนโลยีทางการโฆษณาใหม่ ๆ จากต่างประเทศอยู่ตลอดเวลา ปัจจัยแห่งความสำเร็จของธุรกิจโฆษณาคือ การแข่งขันในด้านของการสร้างงานโฆษณาที่สามารถเข้าถึงกลุ่มลูกค้าเป้าหมายได้อย่างมีประสิทธิภาพ และการบริหารสื่อโฆษณาอย่างมีประสิทธิภาพ กล่าวคือหากมีงานโฆษณาที่ดีเลิศแต่เผยแพร่ทางสื่อโฆษณาที่ใช้ไม่เหมาะสม มีความถี่ในการเผยแพร่โฆษณามากเกินไป หรือน้อยเกินไปก็อาจจะทำให้การโฆษณานั้นไม่ได้ผลตามที่ต้องการหรือมีค่าใช้จ่ายที่สูงเกินกว่าที่ควรจะเป็น

ปัจจุบันสภาพการแข่งขันภายในอุตสาหกรรมโฆษณานั้นค่อนข้างรุนแรง ส่งผลให้บริษัทโฆษณาต้องแข่งขันกันลดค่านายหน้าและค่าบริการลงจากอัตราร้อยละ 17.65 ซึ่งเคยเป็นอัตรามาตรฐานในหลายปีที่ผ่านมา

ธุรกิจโฆษณา ขนาดเล็กและขนาดปานกลางมีลูกค้าค่อนข้างจำกัด คือ มีลูกค้าเกือบทั้งหมดเป็นลูกค้าภายในประเทศที่มีขนาดเล็กและขนาดปานกลางเท่านั้น โอกาสที่จะแข่งขันชิงลูกค้าขนาดใหญ่ที่มีงบ



โฆษณาทุก ๆ รวมทั้งลูกค้าที่เป็นเครือข่ายของบริษัทข้ามชาติจะมีน้อย เพราะปัญหาการขาดแคลนบุคลากรที่มีประสบการณ์สูง และเทคโนโลยีที่ทันสมัย รวมทั้งมีปัจจัยเรื่องชื่อเสียงและประสบการณ์ในเชิงธุรกิจซึ่งจะเป็นอุปสรรคที่สำคัญของธุรกิจโฆษณาขนาดเล็กและขนาดกลางที่จะแข่งขันกับธุรกิจโฆษณาขนาดใหญ่

นอกจากนี้มีการแข่งขันตั้งบริษัทที่ให้บริการซื้อสื่อโฆษณาให้แก่ลูกค้าทั่วไปโดยบริษัทดังกล่าวเป็นบริษัทเครือข่ายของบริษัทตัวแทนโฆษณาขนาดใหญ่ในต่างประเทศ ทำให้บริษัทตัวแทนโฆษณาขนาดเล็กและบริษัทตัวแทนที่ไม่ได้เข้าร่วมเครือข่าย เสียเปรียบในการแข่งขัน โดยเฉพาะอย่างยิ่งค่าบริการที่บริษัทให้บริการซื้อสื่อโฆษณาดังกล่าวเสนอต่อลูกค้านั้นต่ำกว่าค่าบริการของบริษัทตัวแทนโฆษณาเป็นอย่างมาก

อนึ่งธุรกิจโฆษณาขนาดใหญ่ยังได้ เปรียบขนาดกลางและขนาดเล็กอีกประการหนึ่ง คือ ธุรกิจโฆษณาขนาดใหญ่ภายในประเทศจะมีเพียง 10 กว่าราย และแต่ละรายก็มีลูกค้าขนาดใหญ่ในแต่ละประเภทสินค้าและบริการเกือบครบถ้วน ซึ่งก็จะทำให้ไม่อาจแย่งชิงลูกค้าขนาดใหญ่ระหว่างกันได้ เนื่องจากลูกค้าประเภทเดียวกันมักไม่ใช้บริการจากธุรกิจโฆษณารายเดียวกัน เว้นแต่ลูกค้าจะเปลี่ยนธุรกิจโฆษณาเนื่องจากบริษัทใหญ่ในประเทศเปลี่ยนธุรกิจโฆษณา ก็จะส่งผลให้บริษัทในเครือข่ายทั่วโลกมักจะเปลี่ยนธุรกิจโฆษณาให้เป็นรายเดียวกันกับของบริษัทใหญ่เพื่อให้กลยุทธ์ทางการโฆษณาและการตลาดเป็นไปในแนวเดียวกัน อย่างไรก็ตาม อย่างไรก็ดีบริษัทในเครือข่ายในแต่ละประเทศอาจจะเลือกใช้บริการจากธุรกิจโฆษณาต่างรายกับของบริษัทใหญ่ก็ได้ เพราะการประสานแนวความคิดเกี่ยวกับการโฆษณาระหว่างธุรกิจโฆษณากับผู้ใช้บริการโฆษณาให้เป็นทิศทางเดียวกันนั้นต้องใช้เวลาพอสมควร หากมีการเปลี่ยนธุรกิจโฆษณาก็อาจจะมีผลกระทบต่อกลยุทธ์ทางการโฆษณา และการตลาดซึ่งทำให้เกิดสถานะชะงักงันในธุรกิจได้ ส่วนธุรกิจโฆษณาขนาดใหญ่รายใหม่ที่จะเข้ามาสู่อุตสาหกรรมนี้คงมีน้อยมาก เนื่องจากธุรกิจโฆษณาขนาดใหญ่มักจะเป็นบริษัทในเครือข่ายของธุรกิจโฆษณาระดับโลก หรือเป็นบริษัทร่วมทุนระหว่างธุรกิจโฆษณาที่มีชื่อเสียงในประเทศกับธุรกิจโฆษณาระดับโลก ซึ่งได้เข้ามาในอุตสาหกรรมนี้แทบทั้งสิ้นแล้ว

3.3 การจัดหาผลิตภัณฑ์หรือบริการของบริษัทร่วมและบริษัทย่อย

การจัดหาผลิตภัณฑ์หรือบริการของบริษัทร่วมและบริษัทย่อย แบ่งได้ 3 ประเภท ได้แก่

3.3.1 การผลิตวัสดุโฆษณาทางสิ่งพิมพ์

การโฆษณาทางสิ่งพิมพ์มีหลายประเภท เช่น การโฆษณาในทางหนังสือพิมพ์ นิตยสาร วารสาร แผ่นพับ ใบปลิวตลอดจนป้ายโฆษณาต่าง ๆ ไม่ว่าจะเป็นติดตั้งภายใน หรือ ภายนอกอาคาร หรือป้ายโฆษณากลางแจ้งขนาดใหญ่ ป้ายโฆษณาในหรือข้างรถโดยสารประจำทาง ในรถไฟ ในที่พัสดุโดยสาร ในสนามบิน ฯลฯ เป็นต้น

วิธีการผลิตวัสดุโฆษณาทางสิ่งพิมพ์แต่ละประเภท มีเทคนิคในการผลิตแตกต่างกันออกไป เช่น การผลิตวัสดุโฆษณาทางหนังสือพิมพ์จะต้องมีความรู้ความเข้าใจเทคโนโลยีการพิมพ์ แต่กระบวนการผลิตโดยทั่วไปแล้วจะประกอบด้วยขั้นตอนดังนี้ เริ่มจากการคิดค้นออกแบบโฆษณา ไม่ว่าจะเป็นภาพ หรือข้อความที่จะใช้โฆษณา โดยใช้เทคโนโลยีทางด้านคอมพิวเตอร์กราฟฟิกช่วยในการจัดทำ ซึ่งขั้นตอนนี้ก็คือการจัดทำอาร์ตเวิร์คเพื่อเสนองานให้ลูกค้า พร้อมทั้งเสนอวิธีการนำเสนอโฆษณานั้น ๆ เมื่องานเป็นที่พอใจของลูกค้าก็จะดำเนินการผลิต โดยการจัดทำอาร์ตเวิร์คให้เป็นวัสดุโฆษณาสิ่งพิมพ์ประเภทต่าง ๆ ซึ่งการผลิตนี้จะต้องใช้เทคโนโลยีทางคอมพิวเตอร์ รวมทั้ง



เทคนิคพิเศษต่าง ๆ เข้ามาช่วยในการผลิต

การใช้เทคโนโลยีเหล่านี้จะต้องประกอบด้วยบุคลากรที่มีความรู้ความสามารถ ตลอดจนต้องมีการพัฒนาทั้งบุคลากรและอุปกรณ์ต่าง ๆ อย่างต่อเนื่อง นอกจากนี้การผลิตวัสดุโฆษณาทางสิ่งพิมพ์แต่ละประเภทจะต้องคำนึงถึงงบประมาณที่จะต้องใช้ในการผลิตและระยะเวลาในการผลิตด้วย

ปัญหาที่จะเกิดขึ้นกับการผลิตวัสดุโฆษณาทางสิ่งพิมพ์ คือ ความรู้ความสามารถของบุคลากรในแต่ละส่วนงาน กล่าวคือ จะต้องมีความรู้ทางด้านเทคโนโลยีคอมพิวเตอร์กราฟฟิกและเทคนิคพิเศษต่าง ๆ รวมทั้งสามารถแก้ปัญหาที่จะเกิดขึ้นได้อย่างมีประสิทธิภาพโดยไม่กระทบกับงบประมาณและเวลาในการผลิต

3.3.2 การผลิตภาพยนตร์โฆษณาทางโทรทัศน์

ภาพยนตร์โฆษณาทางโทรทัศน์ แม้จะมีระยะเวลาการโฆษณาสั้น ๆ เพียง 1 นาที, 30 วินาทีหรือ 15 วินาที แต่กระบวนการผลิตมีหลายขั้นตอน และใช้ระยะเวลาการทำงานอย่างน้อย 1 เดือน โดยมีการประสานงานกันเป็นทีมระหว่างฝ่ายสร้างสรรค์ (Creative) และฝ่ายผลิต (Production) ซึ่งผู้ร่วมงานทุกคนจะต้องมีความละเอียดอ่อน และเข้าใจเนื้อหาของงานนั้น ๆ อย่างลึกซึ้ง ก่อนที่จะลงมือทำงานเพราะหากเกิดข้อผิดพลาดขึ้น หมายถึง ค่าใช้จ่ายของบริษัทจะต้องสูญเสียไป

ขั้นตอนในการผลิตภาพยนตร์โฆษณามีดังนี้

1. การสรุปเค้าโครงเรื่องภาพยนตร์โฆษณา (Brief Storyboard) คือการสรุปและทำความเข้าใจในเนื้อเรื่องของภาพยนตร์โฆษณาที่จะถ่ายทำอย่างละเอียดระหว่างผู้ร่วมงานทุกคน
2. การเตรียมงานการผลิตภายในบริษัท (Internal Pre-Production) คือ การเตรียมงานก่อนการถ่ายทำ ได้แก่ การเลือกตัวแสดง, สถานที่ถ่ายทำ, สิ่งประกอบฉาก, เสื้อผ้า ฯลฯ ซึ่งขั้นนี้เป็นการเตรียมงานภายในบริษัทโฆษณาก่อนนำเสนอลูกค้า
3. การเสนอแผนการผลิตให้ลูกค้าพิจารณา (Pre-Production) คือ การนำงานทั้งหมดที่เตรียมไว้ก่อนการถ่ายทำมาเสนอแก่ลูกค้าในรายละเอียด เพื่อให้ลูกค้าได้รับทราบ และหากมีบางสิ่งที่ลูกค้าไม่เห็นด้วย บริษัทโฆษณาจะต้องแก้ไข จนกว่าจะตกลงกันได้ ในรายละเอียดทั้งหมด
4. การถ่ายทำภาพยนตร์โฆษณา (Shooting) คือ การถ่ายทำภาพยนตร์โฆษณาในรายละเอียดทั้งหมดตามที่ลูกค้าตกลงแล้ว
5. การผลิตขั้นสุดท้าย (Post Production) คือ การนำชิ้นงานที่ได้ถ่ายทำไว้แล้วมาตัดต่อให้เป็นเนื้อเรื่อง, ใส่เทคนิคต่าง ๆ , ใส่เสียง เพื่อให้เป็นภาพยนตร์โฆษณาที่สมบูรณ์ พร้อมทั้งจะออกอากาศโฆษณา

การผลิตภาพยนตร์โฆษณาทั้ง 5 ขั้นตอนนี้ บริษัทโฆษณาจะต้องดูแลทั้งหมด โดยได้รับความเห็นชอบจากลูกค้าในทุกขั้นตอน ปัญหาและอุปสรรคในกระบวนการผลิตภาพยนตร์โฆษณา คือ รายละเอียดของงาน และการควบคุมงบประมาณเพราะระยะเวลาการโฆษณาทางโทรทัศน์นั้นโดยทั่วไปจะอยู่ระหว่าง 30 วินาที



ถึง 1 นาที่ แต่จะต้องผลิตภาพยนตร์ให้ได้ตาม แผนงานที่วางไว้ และใช้ระยะเวลาในการทำงานนานรวมทั้งงบประมาณในการผลิต ก่อนข้างสูง บริษัทจึงต้องใช้นักเลขาที่มีความสามารถทางด้านนี้โดยเฉพาะ เพื่อคัดเลือกบริษัทผู้ผลิตภาพยนตร์โฆษณา ควบคุมการผลิตทุกขั้นตอนไม่ให้ผิดพลาด รวมทั้งควบคุมงบประมาณและระยะเวลาในการผลิตให้เป็นไปตามแผนงานที่วางไว้

3.3.3 การผลิตสปอตโฆษณาทางวิทยุ

ขั้นตอนการผลิตสปอตโฆษณาทางวิทยุ แม้จะไม่ซับซ้อนเท่ากับการผลิตภาพยนตร์โฆษณาทางโทรทัศน์ แต่ก็ต้องใช้นักเลขาที่มีความเชี่ยวชาญทางด้านเสียงโดยเฉพาะ คือเจ้าหน้าที่ควบคุมการผลิตเสียง (Sound Producer)

สำหรับขั้นตอนการผลิตสปอตโฆษณาทางวิทยุจะมีดังนี้

1. การสรุปบทโฆษณา (Brief Script) คือ การสรุปเนื้อหาและถ้อยคำโฆษณาระหว่างฝ่ายสร้างสรรค์และฝ่ายผลิตเสียง พร้อมทั้งเลือกเสียงของโฆษกที่จะกล่าว คำโฆษณา
2. การบันทึกเสียง (Sound Recording) คือ การอัดเสียงโฆษณาและเสียงประกอบต่าง ๆ
3. การตัดต่อและเรียบเรียงเสียง (Sound Mixing) คือ การนำเสียงทั้งหมดมาตัดต่อและเรียบเรียงตามเนื้อหาที่ได้สรุปไว้แล้ว ปัญหาและอุปสรรคในการผลิตสปอตโฆษณาทางวิทยุ คือ เจ้าหน้าที่ควบคุมการผลิตจะต้องมีความชำนาญพิเศษทางด้านเสียงในการคัดเลือกผู้ให้เสียงให้เป็นไปตามบทสรุปของโฆษณา

เป้าหมายการดำเนินธุรกิจ

เป้าหมายการดำเนินธุรกิจของบริษัท บริษัทมีเป้าหมายในการสร้างกำไรอย่างมั่นคงและต่อเนื่อง เพื่อให้สามารถจ่ายเงินปันผลให้กับผู้ถือหุ้น ตลอดจนค่าตอบแทนให้กับพนักงานในอัตราที่เหมาะสม และปฏิบัติงานให้ลูกค้าด้วยประสิทธิภาพสูงสุด

ปัจจัยความเสี่ยง

ความเสี่ยงเกี่ยวกับการดำเนินธุรกิจ

เนื่องจากบริษัทฯ เป็นธุรกิจให้บริการและการลงทุนในบริษัทร่วมและบริษัทย่อยซึ่งเป็นธุรกิจเกี่ยวกับการโฆษณา ดังนั้นรายได้หลักของบริษัทจึงขึ้นอยู่กับผล การดำเนินงานของบริษัทร่วมและบริษัทย่อยที่บริษัทได้ลงทุนไว้ ซึ่งธุรกิจเกี่ยวกับการโฆษณามีปัจจัยความเสี่ยงดังนี้

1. การสูญเสียลูกค้ารายใหญ่ ปัจจุบันไม่มีลูกค้ารายใดของบริษัทร่วมและบริษัทย่อยที่ใช้งบโฆษณาถึงร้อยละ 20 ของงบโฆษณาของลูกค้าทั้งหมด ดังนั้นหากมีการสูญเสียลูกค้ารายใด ๆ ก็จะไม่มีผลกระทบต่อรายได้ของบริษัทร่วมและบริษัทย่อยอย่างมีนัยสำคัญ
2. การเพิ่มขึ้นของอัตราค่าสื่อโฆษณา เนื่องจากสื่อโฆษณาอาจมีปรับอัตราค่าโฆษณาเพิ่มขึ้นเป็นครั้งคราว ซึ่งอาจทำให้ปริมาณการโฆษณาของลูกค้าลดลงบ้าง แต่ไม่ได้กระทบต่อมูลค่างบโฆษณาของลูกค้าที่มีการวางแผนไว้ล่วงหน้าแล้ว และไม่มีผลกระทบต่อรายได้ของบริษัทร่วมและบริษัทย่อย เนื่องจากการเรียกเก็บค่านายหน้าของธุรกิจโฆษณา จะคำนวณจากอัตราร้อยละที่ตกลงกันคูณด้วยต้นทุนค่าสื่อโฆษณา



3. การเพิ่มขึ้นของอัตราค่าผลิตวัสดุโฆษณา จะมีลักษณะและผลกระทบในทำนองเดียวกับการเพิ่มขึ้นของอัตราค่าสื่อโฆษณา
4. การลดลงของอัตราค่านายหน้าและค่าบริการ ปัจจุบันธุรกิจโฆษณาประสบปัญหาการแข่งขันในเรื่องการลดอัตราค่านายหน้าและค่าบริการที่ติดกับลูกค้าเป็นอย่างมาก ดังนั้นจึงมีความจำเป็นที่ต้องลดอัตราดังกล่าวลงเพื่อรักษาลูกค้าไว้ หรือเพื่อให้ได้ลูกค้ารายใหม่ อย่างไรก็ตาม บริษัทร่วมและบริษัทย่อยก็จะชดเชยการลดลงของรายได้ส่วนนี้ โดยการหาลูกค้ารายใหม่ รวมทั้งควบคุมต้นทุนและค่าใช้จ่าย

ความเสี่ยงด้านการเงิน

บริษัทไม่มีความเสี่ยงด้านการเงิน เนื่องจากบริษัทไม่มีเงินกู้ยืมทั้งในระยะสั้นและระยะยาว รวมทั้งมีอัตราส่วนสภาพคล่องรูปแบบต่าง ๆ และอัตราส่วนหนี้สินต่อส่วนของผู้ถือหุ้น อยู่ในเกณฑ์ที่ไม่มีความเสี่ยง

ความเสี่ยงทางด้านกฎหมาย

ปัจจุบันมีกฎหมายห้ามโฆษณาสินค้าบางชนิดเช่น สุรา บุหรี่ ฯลฯ เป็นต้น และในอนาคตอาจมีกฎหมายห้ามโฆษณาสินค้าบางชนิดเพิ่มเติม ซึ่งบริษัทร่วมและบริษัทย่อยไม่มีลูกค้าที่โฆษณาสินค้าต้องห้ามตามกฎหมายรวมทั้งไม่คาดว่าจะมีสินค้าที่ลูกค้าให้บริษัทร่วมและบริษัทย่อยโฆษณาในปัจจุบันจะถูกกฎหมายห้ามโฆษณาในอนาคต

การวิจัยและพัฒนา

เนื่องจากบริษัทประกอบธุรกิจให้บริการทางด้านการซื้อสื่อโฆษณาและบริการด้านอื่น ๆ ให้แก่บริษัทร่วมและบริษัทย่อย ดังนั้นจึงไม่มีความจำเป็นที่จะต้องดำเนินการวิจัยและพัฒนา อย่างไรก็ตามบริษัทย่อยและบริษัทร่วมได้รับความช่วยเหลือด้านกลยุทธ์และวิธีการโฆษณาจากผู้ร่วมทุนต่างชาติทำให้บริษัทย่อยและบริษัทร่วมมีการวิจัยและพัฒนาวิชาชีพอย่างต่อเนื่อง

โครงการในอนาคต

คณะกรรมการบริษัทกำลังพิจารณาโครงการที่จะลงทุนในที่ดินผืนใหม่ซึ่งบริษัท ซื้อมาเมื่อวันที่ 24 พ.ค. 2550

นโยบายการแบ่งการดำเนินงานของบริษัทในกลุ่ม

1. ในกรณีที่บริษัทย่อย ตั้งอยู่ในต่างประเทศ คือ Prakit/FCB (Cambodia) Co.,Ltd. บริษัทย่อยดังกล่าวจะประกอบธุรกิจโฆษณาให้แก่ลูกค้าในประเทศนั้น ๆ
2. ในกรณีที่บริษัทย่อยและบริษัทร่วม ตั้งอยู่ภายในประเทศ ซึ่งได้แก่
 - บริษัท ดรอฟท์เอฟซีบี (ประเทศไทย) จำกัด
 - บริษัท มาร์เก็ตติ้ง ไดรฟ์ เวิร์ลด์ไวด์ (ประเทศไทย) จำกัด
 - บริษัท ไคเร็กซ์ เรสพ็อนซ์ (ประเทศไทย) จำกัด
 - บริษัท อิมแพคท์ คอมมูนิเคชั่น จำกัด
 - บริษัท ไอเอ็มซี คอมมิวนิเคชั่นส์ จำกัด

โดยปกติบริษัทย่อยและบริษัทร่วมดังกล่าว ก็จะเป็นอิสระในการประกอบธุรกิจโฆษณาให้แก่ลูกค้า แต่ละบริษัทสามารถแข่งขันกันเองเพื่อให้ได้มาซึ่งลูกค้าของตนเอง เว้นแต่หากบริษัทใดมีลูกค้าประเภทหนึ่งแล้ว ต่อมา



ลูกค้าประเภทเดียวกันอีกรายหนึ่งติดต่อให้เสนองานเพื่อแข่งขันในการได้มาของลูกค้ารายใหม่นี้ บริษัทที่มีลูกค้าประเภทเดียวกันนี้ก็จะไม่เสนองานเข้าแข่งขัน เนื่องจากการขัดแย้งทางผลประโยชน์ (Conflict of Interests) ทางธุรกิจ ส่วนบริษัทอื่น ๆ ก็สามารถเสนองานเข้าแข่งขันได้

สรุปข้อมูลของบริษัทร่วมและบริษัทย่อย

บริษัทร่วม

บริษัท อิมแพคท์ คอมมูนิเคชั่น จำกัด

ชื่อบริษัท : บริษัท อิมแพคท์ คอมมูนิเคชั่น จำกัด
ที่ตั้ง : 131/26-28 ซอยสุขุมวิท 7/1 ถนนสุขุมวิท แขวงคลองเตยเหนือ เขตวัฒนา กรุงเทพมหานคร
ประเภทกิจการ : ดำเนินธุรกิจนายหน้าตัวแทนโฆษณา

บริษัท ไอเอ็มซี คอมมูนิเคชั่นส์ จำกัด

ชื่อบริษัท : บริษัท ไอเอ็มซี คอมมูนิเคชั่นส์ จำกัด
ที่ตั้ง : 446/54-58 ชั้น 5 อาคารปาร์คโอเวนิว โฮมออฟฟิศ 2 ถ.สุขุมวิท 71 แขวงพระโขนงเหนือ เขตวัฒนา กรุงเทพฯ
ประเภทกิจการ : ดำเนินธุรกิจนายหน้าตัวแทนโฆษณาต่อกลุ่มเป้าหมายโดยตรง

บริษัทย่อย

PRAKIT/FCB (CAMBODIA) LIMITED

ชื่อบริษัท : PRAKIT/FCB (CAMBODIA) CO., LTD.
ที่ตั้ง : 11 Street 430, Sangkat Phsar Doem Thkov, Khan Chamkarmorn, Phnom Penh, Cambodia.
ประเภทกิจการ : ดำเนินธุรกิจนายหน้าตัวแทนโฆษณา

บริษัท ดรอฟท์เอฟซีบี (ประเทศไทย) จำกัด

ชื่อบริษัท : บริษัท ดรอฟท์เอฟซีบี (ประเทศไทย) จำกัด
ที่ตั้ง : 88 ซอยสุขุมวิท 62 แยก 3 ถนนสุขุมวิท แขวงบางจาก เขตพระโขนง กรุงเทพมหานคร 10260
ประเภทกิจการ : ดำเนินธุรกิจนายหน้าตัวแทนโฆษณา

บริษัท มาร์เก็ตติ้ง ไดรฟ์ เวิร์ลด์ไวด์ (ประเทศไทย) จำกัด

ชื่อบริษัท : บริษัท มาร์เก็ตติ้ง ไดรฟ์ เวิร์ลด์ไวด์ (ประเทศไทย) จำกัด
ที่ตั้ง : 88 ซอยสุขุมวิท 62 แยก 3 ถนนสุขุมวิท แขวงบางจาก เขตพระโขนง กรุงเทพมหานคร 10260
ประเภทกิจการ : ดำเนินธุรกิจนายหน้าตัวแทนโฆษณาต่อกลุ่มเป้าหมายโดยตรง

บริษัท ไคเร็กซ์ เรสพ็อนซ์ (ประเทศไทย) จำกัด

ชื่อบริษัท : บริษัท ไคเร็กซ์ เรสพ็อนซ์ (ประเทศไทย) จำกัด
ที่ตั้ง : 88 ซอยสุขุมวิท 62 แยก 3 ถนนสุขุมวิท เขตพระโขนง กรุงเทพมหานคร 10260
ประเภทกิจการ : ดำเนินธุรกิจนายหน้าตัวแทนโฆษณาต่อกลุ่มเป้าหมายโดยตรง



ภาพรวมการลงทุนของบริษัท ประกิต โฮลดิ้งส์ จำกัด (มหาชน) ในบริษัทย่อย และ บริษัทร่วม จะเป็นดังนี้

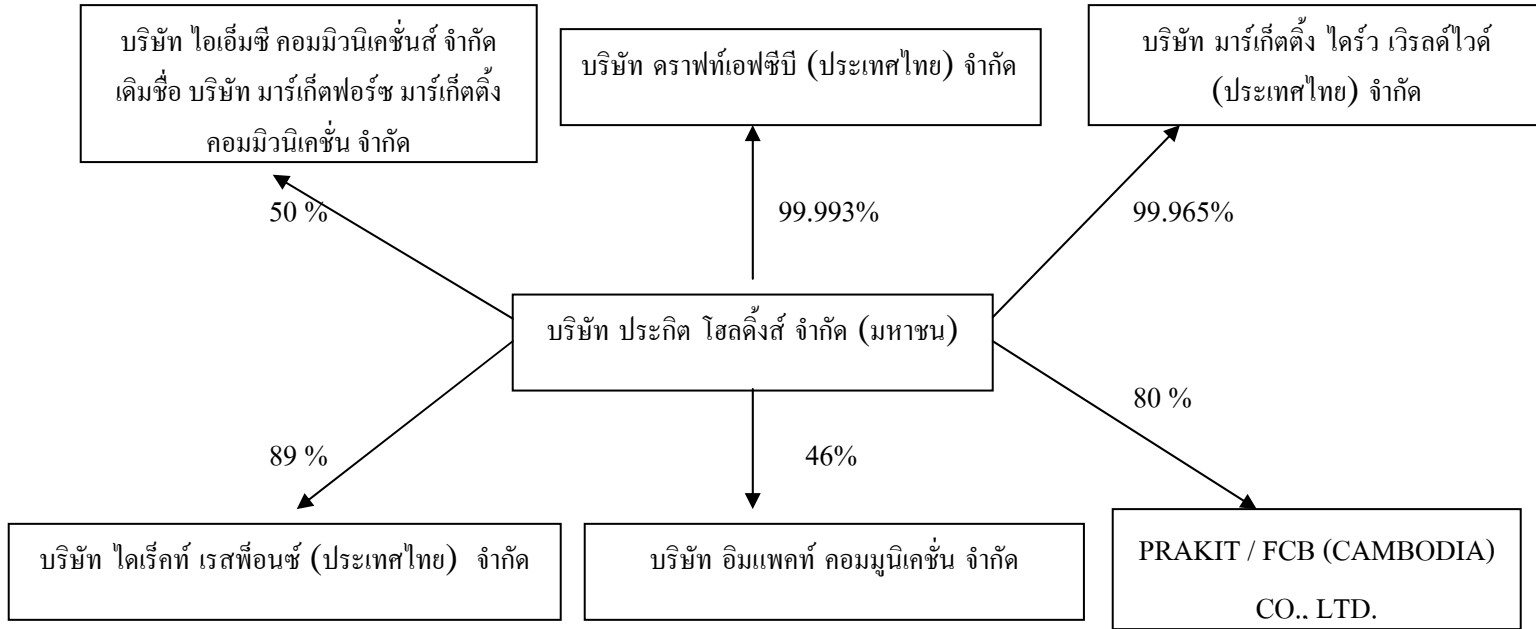

โครงสร้างรายได้ของบริษัท บริษัทร่วมและบริษัทย่อย ปี 2550

สายผลิตภัณฑ์	ดำเนินการโดย	% การถือหุ้น	รายได้'000 บาท	%
1. รายได้จากการซื้อ สื่อโฆษณา	บมจ.ประกิต โฮลดิ้งส์	-	336,805	24.77
	บจก.คราฟท์เอฟซีบี (ประเทศไทย)	99.99	569,398	41.88
	บริษัทย่อยอื่น ๆ		202,761	14.91
2. รายได้จากการผลิต ชิ้นงานโฆษณา	บมจ.ประกิต โฮลดิ้งส์	-	19,400	1.43
	บจก.คราฟท์เอฟซีบี (ประเทศไทย)	99.99	172,162	12.66
	บริษัทย่อยอื่น ๆ		27,908	2.05
3. รายได้จากงาน โฆษณาต่อกลุ่ม เป้าหมายโดยตรง	บจก.ไคเร็กซ์ เรสพ็อนซ์	89	5,796	0.43
	บจก.มาร์เก็ตติ้ง ไดรฟ์ เวิร์ลด์ไวด์ (ประเทศ- ไทย)	99.96	25,505	1.87
รวม			1,359,735	100.00



* รายได้ หมายถึง งบโฆษณาที่เกิดขึ้นจริง (Actual Billings) ซึ่งเทียบเท่ารายได้จากการขายสินค้าหรือบริการทั่วไป ทั้งนี้บริษัทมีวัตถุประสงค์เพื่อให้ทราบถึงรายได้หลักขั้นต้นทั้งหมดของกิจการ แต่ในงบกำไรขาดทุน กิจการจะแสดงรายได้หลักตามลักษณะของการดำเนินธุรกิจของกิจการ คือ ในส่วนที่เป็นรายได้จากการจัดการและบริหารสื่อโฆษณา บริษัทจะบันทึกในลักษณะของการเป็นนายหน้าตัวแทนโดยแสดงด้วยยอดรายได้ (รายได้จากการซื้อสื่อโฆษณาที่เกิดขึ้นจริงหักด้วยต้นทุนค่าสื่อโฆษณาที่เกิดขึ้นจริง) สำหรับในส่วนของรายได้จากการผลิตงานชิ้นโฆษณา จะบันทึกในลักษณะของรายได้ค่าบริการซึ่งจะบันทึกเต็มจำนวนตามงบโฆษณาที่เกิดขึ้นจริง ส่วนต้นทุนของการผลิตชิ้นงานโฆษณา บริษัทจะแยกแสดงไว้ในหมวดค่าใช้จ่าย

ทรัพย์สินที่ใช้ในการประกอบธุรกิจ

ทรัพย์สินของบริษัท บริษัทย่อย และบริษัทร่วม ประกอบด้วย

ที่ดินและอาคาร ปัจจุบันบริษัทตั้งอยู่ ณ เลขที่ 88 ซอยสุขุมวิท 62 แยก 3 ถนนสุขุมวิท แขวง บางจาก เขตพระโขนง กรุงเทพฯ อาคารสำนักงานพร้อมที่ดินเป็นของบริษัท และบริษัทได้นำที่ดินนี้ไปค้ำประกันวงเงินเบิกเกินบัญชีของบริษัทย่อยจำนวน 30.00 ล้านบาทที่ ธนาคารกรุงเทพ จำกัด (มหาชน) สาขาวิภาวดีรังสิต

มูลค่าที่ดินและอาคาร (เฉพาะบริษัท) ณ วันที่ 31 ธันวาคม 2550 เป็นดังนี้

ที่ดิน (ราคาทุน)	190,784,000.00	(บาท)
ค่าปรับปรุงที่ดิน (ราคาทุน)	2,699,157.82	“
อาคารและสิ่งปลูกสร้างและส่วนปรับปรุง (ราคาทุน)	82,998,615.36	“
รวม	276,481,773.18	“
<u>หัก</u> หักเสื่อมราคา	<u>39,367,480.45</u>	“
มูลค่าตามบัญชี	<u>237,114,292.73</u>	(บาท)

อนึ่ง ที่ดินของบริษัทซึ่งตั้งอยู่ที่ซอยสุขุมวิท 50 จำนวน 1 ไร่ 3 งาน 8 ตารางวา บริษัทได้ให้เช่าแก่ผู้เช่ารายหนึ่ง โดยทำสัญญาเช่าระยะยาวเป็นเวลา 28 ปีเศษ ซึ่งเริ่มตั้งแต่วันที่ 9 พฤษภาคม 2544 เป็นต้นไป

ที่ประชุมคณะกรรมการครั้งที่ 7/2549 เมื่อ 20 ธันวาคม 2549 ได้พิจารณาอนุมัติจัดซื้อที่ดินเนื้อที่ 1,354 ตารางวา บริเวณซอยสุขุมวิท 62 เป็นเงิน 90 ล้านบาท และได้โอนพร้อมจ่ายชำระเงินค่าที่ดินเสร็จสิ้น เมื่อ 24 พฤษภาคม 2550 ลูกหนี้การค้า ปกติบริษัทมีนโยบายให้สินเชื่อแก่ลูกค้าเป็นระยะเวลา 60 วัน สำหรับปี 2550 ระยะเวลาเก็บหนี้โดยเฉลี่ยเท่ากับ 52 วัน ซึ่งใกล้เคียงกับระยะเวลาที่บริษัทกำหนด ส่วนในปี 2549 และปี 2548 จะมีระยะเวลาเก็บหนี้โดยเฉลี่ยเท่ากับ 57 วัน และ 83 วันตามลำดับ สาเหตุที่ปี 2550 มีระยะเวลาเรียกเก็บหนี้โดยเฉลี่ยลดลงเนื่องจาก ลูกค้าส่วนใหญ่มีสภาพคล่องดีขึ้น รวมทั้งบริษัทมีนโยบายจูงใจให้ลูกค้าชำระหนี้เร็วขึ้น อย่างไรก็ดีในปี 2550 บริษัทได้ตั้งค่าเผื่อนี้สงสัยจะสูญเป็นจำนวนเงินประมาณ 3.5 ล้านบาท



การประเมินราคาทรัพย์สิน

บริษัทไม่มีที่ดินหรืออาคารไว้เพื่อขาย จึงไม่มีการประเมินราคา

ทรัพย์สินไม่มีตัวตนของบริษัทร่วมและบริษัทย่อย

บริษัทร่วมและบริษัทย่อยไม่มีอสังหาริมทรัพย์และสินทรัพย์ไม่มีตัวตนที่สำคัญในการประกอบธุรกิจ

นโยบายการลงทุนในบริษัทร่วมและบริษัทย่อย

บริษัทมีนโยบายการลงทุนในบริษัทร่วมและบริษัทย่อย ตามนโยบายของผู้ร่วมลงทุนต่างชาติ ซึ่งจะทำให้บริษัทร่วมและบริษัทย่อยแต่ละบริษัทมีลูกค้านึงเป็นลูกค้าในต่างประเทศจากผู้ร่วมลงทุน

สำหรับบริษัทร่วมและบริษัทย่อยอื่นที่บริษัทไปลงทุนยังต่างประเทศ เป็นไปตามการร้องขอของลูกค้ารายใหญ่ที่มุ่งเข้าไปทำการเปิดตลาดและต้องการบริษัทโฆษณาที่มีคุณภาพเข้าไปดำเนินการโฆษณา

นอกจากนี้บริษัทมีนโยบายที่จะขยายการดำเนินธุรกิจโฆษณาเป็นรูปแบบอื่นเพิ่มเติมจากปัจจุบัน โดยเฉพาะการโฆษณาที่เข้าถึงลูกค้ากลุ่มเป้าหมายโดยตรง ซึ่งเป็นแนวโน้มการขยายตัวของธุรกิจโฆษณาในปัจจุบัน

ข้อพิพาททางกฎหมาย

บริษัทย่อยแห่งหนึ่งถูกฟ้องร้องโดยบริษัทผลิตภาพยนตร์โฆษณาแห่งหนึ่ง ซึ่งมีมูลค่าตามฟ้องจำนวนเงินประมาณ 2 ล้านบาท เนื่องจากบริษัทย่อยไม่ชำระหนี้ให้ผู้ฟ้อง ทั้งนี้เพราะลูกค้าของบริษัทย่อยไม่ยอมรับผลงานการผลิตภาพยนตร์โฆษณาดังกล่าวและปฏิเสธการชำระต้นทุนการผลิตและค่าบริการให้แก่บริษัทย่อย บริษัทย่อยได้ต่อสู้คดีต่อมาในระหว่างปี 2548 ศาลชั้นต้นได้มีคำพิพากษาให้บริษัทย่อยแพ้ในคดีดังกล่าว อย่างไรก็ตามบริษัทย่อยได้อุทธรณ์ซึ่งปัจจุบันคดียังอยู่ในระหว่างการพิจารณาของศาลอุทธรณ์ บริษัทย่อยจึงยังมิได้รับรู้รายการดังกล่าวในงบการเงิน เนื่องจากยังไม่มีความเป็นไปได้ค่อนข้างแน่ที่บริษัทย่อยจะสูญเสียประโยชน์เชิงเศรษฐกิจ

นโยบายการจ่ายเงินปันผล

บริษัทมีนโยบายการจ่ายเงินปันผลในอัตราประมาณร้อยละ 60 ของกำไรสุทธิ บริษัทร่วมและบริษัทย่อยไม่ได้กำหนดนโยบายการจ่ายเงินปันผล ทั้งนี้ขึ้นอยู่กับการพิจารณาของคณะกรรมการบริษัทของบริษัทร่วมและบริษัทย่อย

โครงสร้างเงินทุน

หลักทรัพย์ของบริษัท

ณ วันที่ 31 ธันวาคม 2550 มีทุนจดทะเบียน 100,000,000.00 บาท แบ่งเป็นหุ้นสามัญจำนวน 100,000,000 หุ้น มูลค่าที่ตราไว้หุ้นละ 1.00 บาท ทุนที่ออกและเรียกชำระแล้วจำนวน 60,000,000 หุ้น มูลค่าหุ้นที่ตราไว้หุ้นละ 1.00 บาท เป็นเงิน 60,000,000.00 บาท

ในระหว่างปี 2548 บริษัทฯ มีสภาพคล่องส่วนเกิน ดังนั้น บริษัทฯ ได้ซื้อหุ้นสามัญจำนวน 516,000 หุ้น มูลค่ารวม 5,415,200.-บาท ทั้งนี้ หุ้นทุนที่ซื้อคืนที่บริษัทฯ ถืออยู่ จะไม่นับเป็นองค์ประชุมในการประชุมผู้ถือหุ้น รวมทั้งไม่มีสิทธิในการออกเสียงลงคะแนน และสิทธิในการรับเงินปันผล



ผู้ถือหุ้น

รายละเอียดเกี่ยวกับผู้ถือหุ้นรายใหญ่ที่มีชื่อปรากฏตามทะเบียนผู้ถือหุ้น ณ วันที่ 23 เมษายน 2550 มีดังต่อไปนี้

ลำดับที่	กลุ่มผู้ถือหุ้น	จำนวนหุ้นที่ถือ	ร้อยละของจำนวนหุ้นทั้งหมด
1.	**กลุ่มนายประกิต	20,449,800	34.08
2.	FCB International	14,800,000	24.67
3.	True North Communication	3,660,000	6.10
4.	State Street Bank and Trust Company for London	3,376,000	5.63
5.	CLSA SINGAPORE PTE. LTD.	1,874,000	3.12
6.	นายชาญ มหสรณ์	707,180	1.18
7.	บจก.กรุงเทพประกันภัย	632,000	1.05
8.	นายอภิรักษ์ อภิสารธนรักษ์	527,993	0.88
9.	นายวิชัย จิรเจริญกิจกุล	459,900	0.77
10.	บริษัท ไทยเอ็นวีดีอาร์ จำกัด	360,500	0.60

หมายเหตุ : กลุ่มผู้ถือหุ้น หมายถึง ผู้ถือหุ้นและผู้ที่เกี่ยวข้องของผู้ถือหุ้นนั้น ตามพระราชบัญญัติ หลักทรัพย์ และตลาดหลักทรัพย์

** กลุ่มนายประกิต อภิสารธนรักษ์ ประกอบด้วย นายประกิต อภิสารธนรักษ์ นางอุไรรัตน์ อภิสารธนรักษ์ และ บริษัท ประกิต แอนด์ แอสโซซิเอตส์ จำกัด*

*บริษัท ประกิต แอนด์ แอสโซซิเอตส์ จำกัด เป็นเพียงผู้ถือหุ้นรายหนึ่ง ไม่มีความเกี่ยวข้องโดยตรงทางธุรกิจอื่นกับ บริษัท ประกิต โฮลดิ้งส์ จำกัด (มหาชน) เพียงแต่มีกรรมการร่วมกัน คือ นายประกิต อภิสารธนรักษ์

การจัดการ

โครงสร้างการจัดการ บริษัทมีโครงสร้างการจัดการโดยมีคณะกรรมการ 3 ชุดดังนี้

1. คณะกรรมการบริษัท
2. คณะกรรมการตรวจสอบ
3. คณะกรรมการบริหาร

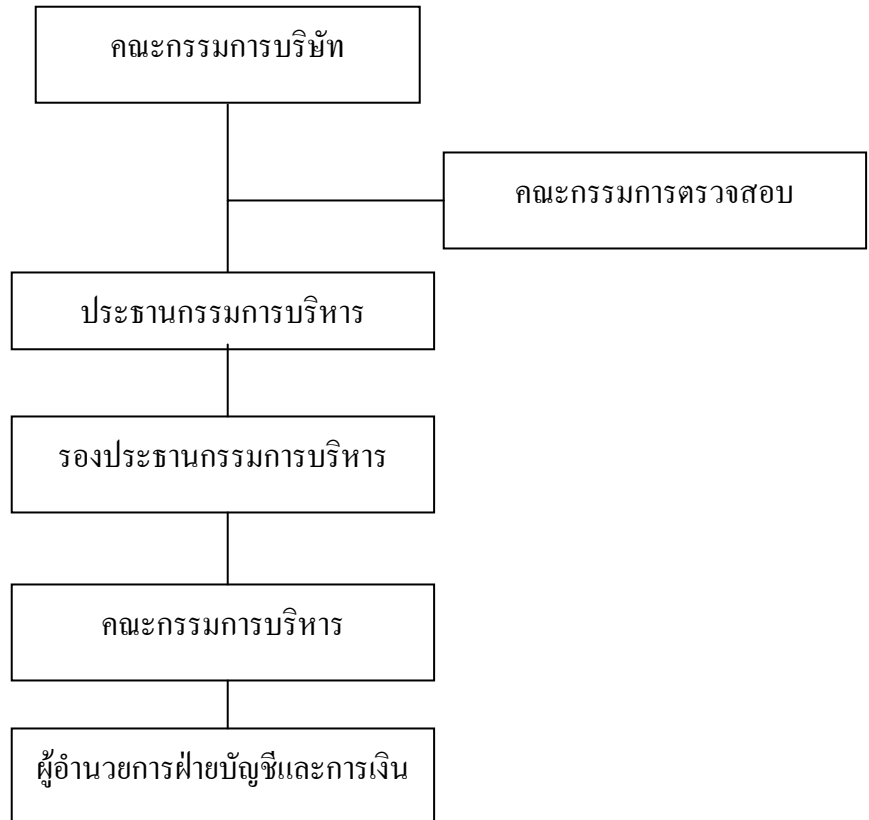

คณะกรรมการบริษัท คณะกรรมการบริษัท ประกิต โฮตดิงส์ จำกัด (มหาชน) ตามหนังสือรับรองกระทรวงพาณิชย์ ออกให้ ณ วันที่ 11 มกราคม 2550 ประกอบด้วยกรรมการ 10 ท่าน ดังนี้

1. นายประกิต	อภิสารธนรักษ์	ประธานกรรมการ
2. นายพิศาล	ประหัยฐานกูร	รองประธานกรรมการ
3. นายปรีชา	เชาวโชติช่วง	กรรมการผู้จัดการ
4. นายวิเชียร	นาคอินทนนท์	กรรมการ
5. นายอานิล	กาปุร	กรรมการ
6. นายนาเกส	กานาส อาไล	กรรมการ
7. ม.ร.ว. ถนัดศรี	สวัสดิวัฒน์	กรรมการอิสระและกรรมการตรวจสอบ
8. นายพิชัย	จรรยศุภรินทร์	กรรมการอิสระ
9. นายโสมนัส	ณ บางช้าง	กรรมการอิสระและกรรมการตรวจสอบ
10. นายมนูญ	พาหิระ	กรรมการอิสระและกรรมการตรวจสอบ



วาระการดำรงตำแหน่งของกรรมการบริษัท

ในการประชุมสามัญประจำปีทุกครั้งให้กรรมการจำนวนหนึ่งในสามต้องออกจากตำแหน่ง หากจำนวนกรรมการจะแบ่งออกให้ตรงจำนวนไม่ได้ ให้ออกโดยจำนวนใกล้เคียงที่สุดกับส่วนหนึ่งในสาม

กรรมการที่จะต้องออกจากตำแหน่งในปีแรก และในปีที่สองภายหลังจดทะเบียน ถ้าที่ประชุมคณะกรรมการมิได้ตกลงไว้อย่างใด ให้ใช้วิธีจับสลากในระหว่างผู้ที่ยังไม่เคยออกจากตำแหน่ง ส่วนในปีต่อ ๆ ไปให้กรรมการผู้อยู่ในตำแหน่งนานที่สุดเป็นผู้ออก กรรมการที่ออกตามวาระดังกล่าว อาจได้รับเลือกตั้งกลับเข้าดำรงตำแหน่งกรรมการอีกได้

อนึ่ง กรรมการอิสระ มีคุณสมบัติตามเกณฑ์ที่กำหนดโดยสำนักงานคณะกรรมการกำกับหลักทรัพย์และตลาดหลักทรัพย์

ในปี 2550 คณะกรรมการบริษัทมีการประชุม 7 ครั้ง โดยมีกรรมการเข้าร่วมประชุมครบองค์ประชุมทุกครั้ง อำนาจหน้าที่ของคณะกรรมการบริษัท

คณะกรรมการมีอำนาจและหน้าที่จัดการบริษัทให้เป็นไปตามวัตถุประสงค์ข้อบังคับ และมติที่ประชุมผู้ถือหุ้น

กรรมการซึ่งมีอำนาจลงลายมือชื่อแทนบริษัทคือ นายประกิต อภิสารธนรักษ์ ลงลายมือชื่อร่วมกับ นายปรีชา เชาวโชติช่วง หรือ นายพิศาล ประหัสฐานกูร คนใดคนหนึ่งรวมเป็นสองคน และประทับตราสำคัญของบริษัท ทั้งนี้โดยไม่มีข้อจำกัดอำนาจของกรรมการ

คณะกรรมการตรวจสอบ

คณะกรรมการตรวจสอบประกอบด้วยกรรมการอิสระ 3 ท่าน โดยได้รับการเลือกตั้งจากการประชุมคณะกรรมการบริษัท ครั้งที่ 2/2549 เมื่อวันที่ 21 มีนาคม 2549 และมีวาระการดำรงตำแหน่งคราวละ 3 ปี ซึ่งทุกท่านเป็นกรรมการอิสระ ประกอบด้วย

- | | |
|-----------------------------|----------------------------|
| 1. ม.ร.ว.ณัฏฐ์ สวัสดิวัตน์ | ประธานกรรมการตรวจสอบ |
| 2. นายมนูญ พาหิระ | กรรมการตรวจสอบ |
| 3. นายโสมนัส ณ บางช้าง | กรรมการตรวจสอบ |
| 4. นางสาววิษชุดา ไกรฤทธิกุล | เลขานุการคณะกรรมการตรวจสอบ |

อำนาจหน้าที่ของคณะกรรมการตรวจสอบ

คณะกรรมการตรวจสอบของบริษัทมีขอบเขต หน้าที่และความรับผิดชอบและรายงานต่อคณะกรรมการบริษัทดังต่อไปนี้

- 1) สอบทานให้บริษัทมีการรายงานทางการเงินอย่างถูกต้องและเพียงพอ
- 2) สอบทานให้บริษัทมีระบบการควบคุมภายใน (Internal Control) และการตรวจสอบภายใน (Internal Audit) ที่เหมาะสมและมีประสิทธิภาพ
- 3) สอบทานให้บริษัทปฏิบัติตามกฎหมายว่าด้วยหลักทรัพย์และตลาดหลักทรัพย์ ข้อกำหนดของตลาดหลักทรัพย์ หรือกฎหมายที่เกี่ยวข้องกับธุรกิจของบริษัท



- 4) พิจารณา คัดเลือก เสนอแต่งตั้ง และเสนอค่าตอบแทนผู้สอบบัญชีของบริษัท
- 5) พิจารณาการเปิดเผยข้อมูลของบริษัท ในกรณีที่เกิดรายการที่เกี่ยวข้องกัน หรือรายการที่อาจมีความขัดแย้งทางผลประโยชน์ให้มีความถูกต้องและครบถ้วน
- 6) จัดทำรายงานการกำกับดูแลกิจการของคณะกรรมการตรวจสอบโดยเปิดเผยไว้ในรายงานประจำปีของบริษัท ซึ่งรายงานดังกล่าวต้องลงนามโดยประธานคณะกรรมการตรวจสอบ
- 7) ปฏิบัติการอื่นใดตามที่คณะกรรมการของบริษัทมอบหมาย ด้วยความเห็นชอบจากคณะกรรมการตรวจสอบ

คณะกรรมการบริหาร

เจ้าหน้าที่บริหารระดับผู้อำนวยการ พนักงานระดับผู้อำนวยการฝ่ายขึ้นไปหรือ ผู้ซึ่งดำรงเทียบเท่าที่เรียกชื่ออย่างอื่นที่มีอำนาจในการจัดการบริษัท ณ วันที่ 31 ธันวาคม 2550 ประกอบด้วย 6 ท่านดังนี้

- | | | |
|------------------|---------------|--------------------------------|
| 1. นายประคิด | อภิสารธนรักษ์ | ประธานกรรมการบริหาร |
| 2. นายพิศาล | ประหัยฐานกูร | รองประธานกรรมการบริหาร |
| 3. นายปรีชา | เชาวโชติช่วง | กรรมการผู้จัดการ |
| 4. นางสาวสิริอร | เชญพิพัฒนสกุล | ผู้อำนวยการฝ่ายสื่อโฆษณา |
| 5. นางสาววิษชุดา | ไกรฤทธิกุล | ผู้อำนวยการฝ่ายบัญชีและการเงิน |
| 6. นางจารุวรรณ | กัลยาณมิตร | ผู้อำนวยการฝ่ายทรัพยากรบุคคล |

อำนาจหน้าที่ของคณะกรรมการบริหาร

มีความรับผิดชอบเกี่ยวกับการวางแผนงาน กำหนดระเบียบการ และบริหาร เพื่อให้การดำเนินงานของบริษัทเป็นไปตามนโยบายของคณะกรรมการบริษัท ตลอดจนมีอำนาจหน้าที่ ดังต่อไปนี้

1. แต่งตั้งคณะอนุกรรมการคณะหนึ่ง หรือหลายคณะ จากบุคคลตามจำนวนที่เห็นสมควร เพื่อปฏิบัติหน้าที่โดยทั่วไป หรือเฉพาะกิจการอันใดอันหนึ่ง หรือระยะเวลาใดเวลาหนึ่งเพื่อประโยชน์ของบริษัท
2. กำหนดโครงการหรือแผนงานใด ๆ ที่เห็นสมควรเพื่อเสนอ หรือแนะนำให้กรรมการผู้จัดการนำไปดำเนินการ เพื่อให้บรรลุถึงนโยบายและเป้าหมายของบริษัท
3. พิจารณา และเสนอให้ใช้ หรือแก้ไขระเบียบการของบริษัท เกี่ยวกับพนักงาน ธุรกิจ และระบบงานรวมของกิจการต่อคณะกรรมการบริษัท
4. ศึกษาพิจารณาแก้ไขปัญหาลหลักของบริษัท
5. อนุมัติการแต่งตั้ง ถอดถอน เลื่อนขึ้น และพิจารณาเงินรายได้ของเจ้าหน้าที่ของบริษัท
6. พิจารณาแก้ไข ปรับปรุงระเบียบการปฏิบัติงานด้านต่าง ๆ
7. ปฏิบัติงานอื่น ๆ ตามที่คณะกรรมการบริษัทกำหนดให้



การสรรหาคณะกรรมการและผู้บริหาร

1. คณะกรรมการบริษัท

- ให้ที่ประชุมผู้ถือหุ้นเลือกตั้งคณะกรรมการตามหลักเกณฑ์และวิธีการดังนี้

- (1) ผู้ถือหุ้นคนหนึ่งมีคะแนนเสียงเท่ากับจำนวนหุ้นที่ตนถือ
- (2) ผู้ถือหุ้นแต่ละคนต้องใช้คะแนนเสียงที่มีอยู่ทั้งหมดตาม (1) เลือกบุคคลคนเดียวหรือ หลายคนเป็นกรรมการก็ได้ แต่จะแบ่งคะแนนเสียงให้แก่ผู้ใดมากน้อยเพียงใดไม่ได้
- (3) บุคคลซึ่งได้รับคะแนนเสียงสูงสุดตามลำดับลงมาเป็นผู้ได้รับเลือกตั้งเป็นกรรมการเท่าจำนวนกรรมการที่จะพึงมีหรือจะพึงเลือกตั้งในครั้งนั้น ในกรณีที่บุคคลซึ่งได้รับการเลือกตั้งในลำดับถัดลงมา มีคะแนนเสียงเท่ากันเกินจำนวนที่จะพึงมี หรือจะพึงเลือกตั้งในครั้งนั้นให้ผู้เป็นประธานเป็นผู้ออกเสียงชี้ขาด

2. คณะกรรมการตรวจสอบ แต่งตั้งโดยคณะกรรมการบริษัท

3. ประธานกรรมการบริหาร แต่งตั้งโดยคณะกรรมการบริษัท

4. คณะกรรมการบริหาร ได้รับการแต่งตั้งโดยประธานกรรมการบริหาร

ค่าตอบแทนกรรมการและผู้บริหาร

1. ค่าตอบแทนที่เป็นตัวเงิน

- ก. ในปี 2550 มีการจ่ายค่าตอบแทนให้กับคณะกรรมการบริษัท ดังนี้

- ม.ร.ว.ณัฏศรี สวัสดิวัตน์ ค่าตอบแทนในฐานะประธานกรรมการตรวจสอบ 125,265.00 บาทต่อปี
- นายพิศาล ประหัสฎาภิบาล ค่าตอบแทนในฐานะกรรมการและกรรมการบริหาร 1,200,000.00 บาทต่อปี
- นายวิเชียร นาคอินทนนท์ ค่าตอบแทนในฐานะกรรมการและผู้บริหารในบริษัทย่อย 360,000.00 บาทต่อปี
- นายปรีชา เชาวโชติช่วง ค่าตอบแทนในฐานะกรรมการและกรรมการในบริษัทย่อย 1,440,000.00 บาทต่อปี
- ดร.มนูญ พาหิระ ค่าเบี้ยประชุมในฐานะกรรมการตรวจสอบ 40,000.00 บาท
- ดร.พิชัย จรรย์สุกรินทร์ ค่าเบี้ยประชุมในฐานะกรรมการบริษัท 40,000.00 บาท

- ข. ในปี 2550 ค่าตอบแทนกรรมการบริหารและผู้บริหาร เป็นจำนวนเงินรวม 8,234,400.00 บาท

2. ค่าตอบแทนอื่น ไม่มี

ผู้บริหารของบริษัทย่อยที่เป็นธุรกิจหลัก

1. ค่าตอบแทนที่เป็นตัวเงิน ในปี 2550 ค่าตอบแทนกรรมการบริหารและผู้บริหาร เป็นจำนวนเงินรวม 14,994,120.00 บาท

2. ค่าตอบแทนอื่น ไม่มี



การกำกับดูแลกิจการ

นโยบายการกำกับดูแล

การปฏิบัติงานของคณะกรรมการบริษัทเป็นไปตามข้อพึงปฏิบัติที่ดีตามแนวทางของตลาดหลักทรัพย์ โดยคณะกรรมการทราบถึงบทบาทหน้าที่ และความรับผิดชอบที่จะต้องใช้ความรู้ ความสามารถ และประสบการณ์ที่จะเป็นประโยชน์ต่อการดำเนินธุรกิจ และมีจริยธรรมในการดำเนินธุรกิจ ต้องปฏิบัติหน้าที่ให้เป็นไปตามกฎหมาย วัตถุประสงค์ และข้อบังคับของบริษัท ตลอดจนมติที่ประชุมผู้ถือหุ้น ด้วยความซื่อสัตย์ สุจริต ระมัดระวังผลประโยชน์ของบริษัท และมีความรับผิดชอบต่อผู้ถือหุ้นโดยสม่ำเสมอ นอกจากนี้มีการประเมินผลการปฏิบัติตามนโยบายของบริษัททุก ๆ ปี

สิทธิของผู้ถือหุ้น

ในปี 2550 บริษัทมีการประชุมผู้ถือหุ้นทั้งหมด 1 ครั้ง เป็นประชุมสามัญประจำปี 1 ครั้ง เมื่อวันที่ 23 เมษายน 2550 โดยการประชุมได้จัด ณ ที่ทำการบริษัทและบริษัทได้จัดส่งหนังสือนัดประชุมพร้อมทั้งข้อมูลประกอบการประชุมตามวาระต่าง ๆ ให้ผู้ถือหุ้นทราบล่วงหน้าก่อนวันประชุม โดยในแต่ละวาระมีความเห็นของคณะกรรมการประกอบ ทั้งนี้ผู้ถือหุ้นมีสิทธิเสนอวาระการประชุมเพิ่มเติมได้ และมีการบันทึกการประชุมถูกต้องครบถ้วน เพื่อให้ผู้ถือหุ้นสามารถตรวจสอบได้ นอกจากนี้ บริษัทยังได้เผยแพร่ข้อมูลประกอบวาระการประชุมผู้ถือหุ้นล่วงหน้าไว้ใน Website ของบริษัท www.prakit.com

สิทธิของผู้มีส่วนได้เสีย

บริษัทได้ให้ความสำคัญต่อสิทธิของผู้มีส่วนได้เสียทุกกลุ่ม ไม่ว่าจะเป็นผู้มีส่วนได้เสียภายใน ได้แก่ พนักงาน และผู้บริหารของบริษัทและบริษัทย่อย หรือผู้มีส่วนได้เสียภายนอก ได้แก่ คู่แข่ง เจ้าหนี้ภาครัฐและหน่วยงานอื่น ๆ ที่เกี่ยวข้อง เนื่องจากบริษัทตระหนักถึงแรงสนับสนุนจากผู้มีส่วนได้เสียต่าง ๆ ซึ่งจะสร้างความสามารถในการแข่งขัน และสร้างกำไรให้กับบริษัท ซึ่งถือว่าเป็นการสร้างความสำเร็จในระยะยาวของบริษัทได้ นอกจากนี้ผู้มีส่วนได้เสียสามารถติดต่อสื่อสารกับคณะกรรมการบริษัทได้โดยทำเป็นหนังสือ

การประชุมผู้ถือหุ้น

บริษัทได้มีการออกหนังสือเชิญประชุม และลงประกาศในหนังสือพิมพ์ เป็นไปตามกฎเกณฑ์อย่างเคร่งครัด โดยประธานในที่ประชุม ได้เปิดโอกาสให้ผู้ถือหุ้นมีสิทธิอย่างเท่าเทียมกัน ในการตรวจสอบการดำเนินงานของบริษัท รวมทั้งเสนอเรื่องพิจารณาในวาระอื่น ๆ ของการประชุม

ภาวะผู้นำและวิสัยทัศน์

คณะกรรมการได้จัดให้บริษัทมีระบบการควบคุมภายใน การตรวจสอบภายใน และมาตรการบริหารความเสี่ยงที่มีประสิทธิผล รวมทั้งมีการติดตามการดำเนินการในเรื่องดังกล่าวอย่างสม่ำเสมอในการประชุมคณะกรรมการบริษัท

จริยธรรมธุรกิจ

บริษัทได้ออกข้อพึงปฏิบัติกฎระเบียบของพนักงาน เพื่อให้ผู้ที่เกี่ยวข้องยึดถือเป็นแนวทางในการปฏิบัติหน้าที่ตามภารกิจของบริษัทด้วยความซื่อสัตย์ สุจริต และเที่ยงธรรม ทั้งการปฏิบัติต่อบริษัท และผู้มีส่วนได้เสียทุกกลุ่ม



สาธารณชน และสังคม และตกลงที่จะถือปฏิบัติ และบริษัทได้ติดต่อสื่อสารกับพนักงานอย่างสม่ำเสมอ และติดตามการปฏิบัติตามแนวทางดังกล่าวเป็นประจำ รวมถึงกำหนดบทลงโทษทางวินัยไว้ด้วย

การถ่วงดุลของกรรมการที่ไม่เป็นผู้บริหาร

1. คณะกรรมการบริษัทมีจำนวน	10 ท่าน ประกอบด้วย
กรรมการที่เป็นผู้บริหาร	3 ท่าน
กรรมการบุคคลภายนอก	1 ท่าน
กรรมการที่เป็นอิสระ	4 ท่าน
กรรมการจากกลุ่มผู้ถือหุ้นต่างประเทศ	2 ท่าน
2. คณะกรรมการตรวจสอบมีจำนวน	3 ท่าน ประกอบด้วย
กรรมการอิสระ จำนวน	3 ท่าน
3. คณะกรรมการบริหารมีจำนวน	6 ท่าน ประกอบด้วย
กรรมการบริษัท	3 ท่าน
ไม่เป็นกรรมการบริษัท	3 ท่าน

คณะกรรมการทั้ง 3 ชุด มีการถ่วงดุลอำนาจกัน โดยแต่ละชุดมีอิสระจากกัน

การรวมหรือการแยกตำแหน่ง

ประธานกรรมการเป็นตัวแทนของผู้ถือหุ้นรายใหญ่

ประธานกรรมการไม่เป็นบุคคลเดียวกันกับกรรมการผู้จัดการ และโครงสร้างคณะกรรมการของบริษัทประกอบด้วยกรรมการที่เป็นอิสระมากกว่า 1 ใน 3 ของกรรมการทั้งคณะ ซึ่งจะทำให้เกิดการถ่วงดุลและการสอบทานการบริหารงาน

การประชุมคณะกรรมการ

คณะกรรมการกำหนดให้มีการประชุมตามปกติอย่างสม่ำเสมอ และมีการประชุมพิเศษเพิ่มเติมตามความจำเป็น โดยมีการกำหนดวาระชัดเจน ล่วงหน้า และมีวาระพิจารณาติดตามผลการดำเนินงานเป็นประจำ ฝ่ายเลขานุการบริษัทได้จัดหนังสือเชิญประชุมพร้อมระเบียบวาระการประชุมและเอกสารก่อนการประชุมล่วงหน้า 7 วัน เพื่อให้คณะกรรมการได้มีเวลาศึกษาข้อมูลอย่างเพียงพอก่อนเข้าร่วมประชุม ปกติการประชุมแต่ละครั้งจะใช้เวลาประมาณ 2 ชั่วโมง

ความสัมพันธ์กับผู้ลงทุน

คณะกรรมการบริษัทตระหนักดีว่าข้อมูลของบริษัทฯ ทั้งที่เกี่ยวกับการเงินและที่ไม่ใช่การเงิน ล้วนมีผลต่อกระบวนการตัดสินใจของผู้ลงทุนและผู้ที่มีส่วนได้เสียของบริษัท จึงได้กำชับให้ฝ่ายบริหารดำเนินการในเรื่องที่เกี่ยวกับการเปิดเผยข้อมูลที่ครบถ้วน ตรงต่อความเป็นจริง เชื่อถือได้ สม่ำเสมอ และทันเวลา ซึ่งฝ่ายบริหารของบริษัทฯ ได้ให้ความสำคัญและยึดถือปฏิบัติมาโดยตลอด ในส่วนของงานด้านผู้ลงทุนสัมพันธ์นั้น บริษัทยังไม่จัดตั้งหน่วยงานขึ้นเฉพาะ แต่ได้มอบหมายให้ผู้อำนวยการฝ่ายบัญชีและการเงิน ทำหน้าที่ติดต่อสื่อสารกับผู้ลงทุน สถาบัน ผู้ถือหุ้น รวมทั้ง



นักวิเคราะห์และภาครัฐที่เกี่ยวข้อง เนื่องจากกิจกรรมในเรื่องดังกล่าวยังไม่มากนัก และตลอดระยะเวลาที่ผ่านมาบริษัท ได้มีการเปิดเผยข้อมูลอย่างโปร่งใส และเป็นไปตามกฎระเบียบของตลาดหลักทรัพย์แห่งประเทศไทย และหน่วยงานอื่นที่เกี่ยวข้องอย่างเคร่งครัด

รายงานของคณะกรรมการ

คณะกรรมการบริษัทเป็นผู้รับผิดชอบต่อการเงินรวมและงบการเงินเฉพาะบริษัท และสารสนเทศทางการเงินที่ปรากฏในรายงานประจำปี งบการเงินดังกล่าวจัดทำขึ้นตามมาตรฐานการบัญชีที่รับรองทั่วไปในประเทศไทย โดยเลือกใช้นโยบายบัญชีที่เหมาะสมและถือปฏิบัติอย่างสม่ำเสมอ และใช้ดุลยพินิจอย่างระมัดระวังและประมาณการที่ดีที่สุดในการจัดทำ รวมทั้งมีการเปิดเผยข้อมูลสำคัญอย่างเพียงพอในหมายเหตุประกอบงบการเงิน

คณะกรรมการได้จัดให้มีการดำรงรักษาไว้ซึ่งระบบควบคุมภายในที่มีประสิทธิผล เพื่อให้มั่นใจได้อย่างเหตุผลว่าการบันทึกข้อมูลทางบัญชีมีความถูกต้องครบถ้วน และเพียงพอที่จะดำรงรักษาไว้ซึ่งทรัพย์สินและเพื่อให้ทราบจุดอ่อนเพื่อป้องกันไม่ให้เกิดการทุจริตหรือการดำเนินการที่ผิดปกติดังกล่าวอย่างมีสาระสำคัญ

ในการนี้คณะกรรมการบริษัทได้แต่งตั้งคณะกรรมการตรวจสอบ ซึ่งประกอบด้วย กรรมการอิสระ เป็นผู้ดูแลรับผิดชอบเกี่ยวกับคุณภาพของรายงานทางการเงินและระบบควบคุมภายใน และความเห็นของคณะกรรมการตรวจสอบเกี่ยวกับเรื่องนี้ปรากฏในรายงานของคณะกรรมการตรวจสอบซึ่งจะแสดงไว้ในรายงานประจำปี 2550

คณะกรรมการมีความเห็นว่าระบบควบคุมภายในของบริษัทโดยรวม อยู่ในระดับที่น่าพอใจ และสามารถสร้างความเชื่อมั่นอย่างมีเหตุผลต่อความเชื่อถือได้ของงบการเงินของบริษัทและบริษัทย่อย ณ วันที่ 31 ธันวาคม 2550

ความขัดแย้งทางผลประโยชน์

คณะกรรมการบริษัทและผู้บริหารทราบถึงกฎหมายและจริยธรรมเกี่ยวกับความขัดแย้งของผลประโยชน์ และแนวทางการปฏิบัติในเรื่องดังกล่าว บริษัทได้เปิดเผยข้อมูล รายละเอียด เหตุผลและความจำเป็นต่าง ๆ ในหนังสือรายงานประจำปี และแบบ 56-1 ของบริษัทตามกฎหมายข้อบังคับของตลาดหลักทรัพย์แห่งประเทศไทย บริษัทยังได้ใช้กรรมการตรวจสอบ ผู้ตรวจสอบภายใน ผู้สอบบัญชีรับอนุญาต และที่ปรึกษากฎหมาย เป็นผู้ดำเนินการตรวจสอบเพื่อให้สอดคล้องกับเกณฑ์ดังกล่าว

คำตอบแทนกรรมการและผู้บริหาร

คำตอบแทนของคณะกรรมการและผู้บริหารจะได้รับการพิจารณาโดยคำนึงคำตอบแทนของธุรกิจที่มีลักษณะเช่นเดียวกับธุรกิจของบริษัท เพื่อให้ผู้มีความรู้ความเชี่ยวชาญในวิชาชีพร่วมทำงานให้บริษัทเป็นระยะเวลานาน

คณะอนุกรรมการ

อำนาจและความรับผิดชอบของคณะกรรมการตลอดจนคณะอนุกรรมการได้ถูกกำหนดไว้อย่างชัดเจนในหนังสือรายงานประจำปี และแบบ 56-1



ระบบการควบคุมภายในและการตรวจสอบภายใน

คณะกรรมการตรวจสอบมีหน้าที่ควบคุมการทำงานของผู้ตรวจสอบภายใน การทบทวนข้อมูลบริหารและการรายงานผลการดำเนินงานของคณะกรรมการบริหาร การควบคุมความเสี่ยง ตลอดจนการปฏิบัติหน้าที่ของคณะกรรมการบริหาร คณะกรรมการตรวจสอบจะจัดให้มีประชุม และรายงานผลการประชุมทุก ๆ ไตรมาสแก่คณะกรรมการบริษัท อย่างไรก็ตามคณะกรรมการบริหารมีหน้าที่จัดเตรียมระบบการควบคุมเพื่อให้การบริหารภายในบริษัทมีประสิทธิภาพ

นโยบายและวิธีการดูแลผู้บริหารในการใช้ข้อมูลภายใน

บริษัทมีนโยบายการกำกับดูแลในการป้องกันผู้บริหารในการนำข้อมูลภายในของบริษัทไปใช้ เพื่อประโยชน์ส่วนตน โดยห้ามมิให้ผู้บริหาร รวมถึงคู่สมรส บุตรที่ยังไม่บรรลุนิติภาวะของผู้บริหารดังกล่าวใช้ข้อมูลภายในซึ่งยังมิได้เปิดเผยเพื่อทำการซื้อขาย โอนหรือรับโอนหลักทรัพย์ที่ออกโดยบริษัทก่อนที่ข้อมูลนั้นจะเปิดเผยสู่สาธารณชน ซึ่งเป็นการปฏิบัติตามบทบัญญัติในกฎหมายที่เกี่ยวข้องกับธุรกิจหลักทรัพย์และกำหนดให้รายงานสำนักงานคณะกรรมการกำกับหลักทรัพย์และตลาดหลักทรัพย์ และตลาดหลักทรัพย์แห่งประเทศไทยทุกครั้งที่มีการซื้อขาย โอน หรือรับโอนหลักทรัพย์ที่ออกโดยบริษัทภายใน 3 วันทำการนับจากวันที่มีการซื้อขาย

บุคลากร

จำนวนพนักงานของบริษัท ณ วันที่ 31 ธันวาคม 2550 มีจำนวน 65 คน ประกอบด้วยฝ่ายบริหาร 4 คน, ฝ่ายสื่อโฆษณา 25 คน, ฝ่ายภูมิภาคอินโดจีน 1 คน, ฝ่ายบัญชีและการเงิน 14 คน และฝ่ายสำนักงานและธุรการ 16 คน และฝ่ายกฎหมายและรัฐสัมพันธ์ 5 คน

ผลตอบแทนรวมของพนักงานประกอบด้วยเงินเดือนและเงินสมทบกองทุนสำรองเลี้ยงชีพ เป็น จำนวนเงินรวม 37,348,718.83 บาท สำหรับ ปี 2550 ในด้านพัฒนาบุคลากร บริษัทได้จัดส่งพนักงานไปฝึกอบรมที่สำนักงานใหญ่ของผู้ร่วมลงทุน ซึ่งมีผู้เชี่ยวชาญในด้านการโฆษณาเป็นจำนวนมากและมีเทคนิคที่ทันสมัย รวมทั้งส่งพนักงานไปฝึกอบรมที่สถาบันการฝึกอบรมด้านการโฆษณาภายนอกบริษัท และจัดให้มีการฝึกอบรมภายในบริษัทอย่างสม่ำเสมอ

การควบคุมภายใน

บริษัท ประกิต โฮลดิ้งส์ จำกัด (มหาชน) ได้จัดระบบการควบคุมภายในด้านบัญชี การเงิน และการปฏิบัติงานตามความเหมาะสม ซึ่งปรากฏว่าได้มีการปฏิบัติตามระบบดังกล่าวอย่างเคร่งครัด นอกจากนี้บริษัทได้มีการประเมินความเพียงพอของระบบการควบคุมภายในเกี่ยวกับองค์กรและสภาพแวดล้อม การบริหารความเสี่ยง การควบคุมการปฏิบัติงานของฝ่ายบริหาร ระบบสารสนเทศและการสื่อสารข้อมูลตลอดจนระบบการติดตาม โดยคณะกรรมการและคณะกรรมการตรวจสอบ ซึ่งปรากฏว่าการประเมินดังกล่าวได้รับผลเป็นที่น่าพอใจว่าบริษัทได้มีการควบคุมภายในอย่างเพียงพอและเหมาะสมตามความจำเป็นและสมควร



รายการระหว่างกัน

บริษัทฯ มีรายการบัญชีที่เกิดขึ้นกับบริษัทที่เกี่ยวข้องกัน โดยการถือหุ้นและ/หรือการเป็นกรรมการร่วมกัน และ/หรือผู้บริหารของกิจการ ดังนี้

ความสัมพันธ์และชื่อ	ลักษณะรายการ	มูลค่า (พันบาท)	ความจำเป็นและสมเหตุสมผล
บริษัทย่อย บจก.กราฟท์เอฟซีบี (ประเทศไทย) บจก.ไคเร็กซ์ เรสพ็อนซ์ (ประเทศไทย) บจก.มาร์เก็ตติ้ง ไคร์ว เวิร์ลด์ไวด์ (ประเทศไทย)	รายได้ค่าเช่า รวม	2,678 120 480 3,278	คัดค่าเช่าพื้นที่สำนักงานในอัตรา อ้างอิงอัตราค่าเช่าที่คิดกับลูกค้าทั่วไป
บริษัทย่อย บจก.กราฟท์เอฟซีบี (ประเทศไทย) บจก.ไคเร็กซ์ เรสพ็อนซ์ (ประเทศไทย) บจก.มาร์เก็ตติ้ง ไคร์ว เวิร์ลด์ไวด์ (ประเทศไทย) บจก.อิมแพคท์ คอมมูนิตี้เคชั่น บจก.ไอเอ็มซี คอมมิวนิตี้เคชั่นส์	รายได้ค่า บริหารงานจัดการ	36,243 96 384 50 12	บริษัทจดทะเบียน มีข้อตกลงในการจัดการบริหารงานทางด้านบัญชี การเงิน กฎหมาย บริหารงานบุคคล ธุรการทั่วไป อื่น ๆ ให้กับบริษัทย่อย และบริษัทที่เกี่ยวข้องกันตามที่ได้ตกลงกัน เนื่องจากบริษัทฯ เหล่านี้ไม่มีบุคลากรที่มีความเชี่ยวชาญในเรื่องดังกล่าวข้างต้น
บริษัทที่เกี่ยวข้องกัน บจก.62 กราฟฟิค แอนด์รีทัช (มีผู้บริหารของบริษัทจดทะเบียนเป็นกรรมการและถือหุ้นใน			

ความสัมพันธ์และชื่อ	ลักษณะรายการ	มูลค่า (พันบาท)	ความจำเป็นและสมเหตุผล
<p>บจก.62 กราฟฟิค แอนด์ รีทัช)</p> <p>บจก.อิมแพค วิดีโอ โพรดัคชั่น (มีกรรมการของบริษัทจดทะเบียนเป็นกรรมการและผู้ถือหุ้นใน บจก.อิมแพค วิดีโอโพรดัคชั่น)</p> <p>บจก.ห้องอัดเสียงทอง (มีกรรมการของบริษัทจดทะเบียนเป็นกรรมการและผู้ถือหุ้นใน บจก.ห้องอัดเสียงทอง)</p>		<p>120</p> <p>720</p>	<p>บริษัทจดทะเบียน มีข้อตกลงในการจัดการบริหารงานทางด้านบัญชี การเงิน กฎหมาย บริหารงานบุคคล ธุรการทั่วไปอื่น ๆ ให้กับบริษัทย่อย และบริษัทที่เกี่ยวข้องกัน ตามที่ได้ตกลงกัน เนื่องจากบริษัทฯ เหล่านี้ไม่มีบุคลากรที่มีความเชี่ยวชาญในเรื่องดังกล่าวข้างต้น</p>
	รวม	37,745	
<p><u>บริษัทย่อย</u></p> <p>บจก.ไคเร็กซ์ เรสพ็อนซ์ (ประเทศไทย)</p> <p>บจก.มาร์เก็ตติ้ง ไคร่วเวอร์ลด์ไวด์ (ประเทศไทย)</p>	<p>รายได้ค่าบริการอื่น</p> <p>ค่าน้ำประปา/ไฟฟ้า</p> <p>ค่าน้ำประปา/ไฟฟ้า</p>	<p>24</p> <p>96</p>	<p>บริษัทจดทะเบียนมีข้อตกลงในการเรียกเก็บค่าน้ำประปา/ไฟฟ้าจากบริษัทย่อยตามประมาณการใช้</p>
	รวม	120	
<p><u>บริษัทย่อย</u></p> <p>บจก.มาร์เก็ตติ้ง ไคร่วเวอร์ลด์ไวด์ (ประเทศไทย)</p>	<p>รายได้ค่านายหน้าและบริการ</p>	725	<p>บริษัทจดทะเบียนได้ให้บริการในการซื้อสื่อโฆษณาให้กับบริษัท เนื่องจากบริษัทจดทะเบียนสามารถซื้อได้ในราคาตลาดซึ่งต่ำกว่าที่บริษัทย่อยซื้อเอง</p>
	รวม	725	



ความสัมพันธ์และชื่อ	ลักษณะรายการ	มูลค่า (พันบาท)	ความจำเป็นและสมเหตุผล
<u>บริษัทย่อย</u> บจก.กราฟท์เอฟซีบี (ประเทศไทย) บจก.ไคเร็กซ์ เรสพ็อนซ์ (ประเทศไทย) <u>บริษัทที่เกี่ยวข้องกัน</u> บจก.อิมแพค วิดีโอ โพร ดักชั่น (มีกรรมการของ บริษัทจดทะเบียนเป็น กรรมการและผู้ถือหุ้นใน บจก.อิมแพค วิดีโอ โพร ดักชั่น) บจก.62 กราฟฟิค แอนด์ รีทัช (มีผู้บริหารของ บริษัทจดทะเบียนเป็น กรรมการและผู้ถือหุ้นใน บจก.62 กราฟฟิค แอนด์ รีทัช)	ต้นทุนบริการ	4,645 270 186 903	บริษัทจดทะเบียนได้ใช้บริการ ทางด้านดูแลลูกค้าและสร้างสรรค์ งานโฆษณาจากบริษัทย่อย โดย บริษัทย่อยคิดราคาตามราคาที่คิด กับลูกค้าทั่วไป เนื่องจากบริษัท จดทะเบียนไม่มีบุคลากรที่ เชี่ยวชาญในเรื่องดังกล่าว
	รวม	6,004	

รายการระหว่างกันข้างต้น เป็นรายการระหว่างกันโดยปกติของบริษัทและบริษัทย่อย และบริษัทที่เกี่ยวข้องกัน เพื่อให้การดำเนินธุรกิจของทุกบริษัทที่เกี่ยวข้องกัน มีต้นทุนต่ำ จะได้มีกำไรเพื่อจ่ายเงินปันผลให้ผู้ถือหุ้นในอัตราที่สูง ซึ่งคณะกรรมการตรวจสอบได้รับทราบรายการระหว่างกันอย่างสม่ำเสมอ

บริษัทฯ ได้ค้ำประกันเงินเบิกเกินบัญชี และเงินกู้ยืมจากธนาคารให้บริษัทย่อย และบริษัทที่เกี่ยวข้องกันดังนี้

- บริษัท ฯ นำเงินฝากธนาคารประเภทเงินฝากประจำ จำนวน 30 ล้านบาท จำนำเป็นหลักประกันเงินเบิกเกินบัญชี จำนวนเงิน 5 ล้านบาท และเงินกู้ยืมจากธนาคาร วงเงิน 25 ล้านบาท ให้กับ บริษัท กราฟท์เอฟซีบี (ประเทศไทย) จำกัด ซึ่งเป็นบริษัทย่อย



- บริษัทฯ นำที่ดินและสิ่งปลูกสร้าง ซึ่งเป็นอาคารสำนักงานปัจจุบัน จำนวน 58.50 ล้านบาท เพื่อเป็นหลักประกันเงินเบิกเกินบัญชีธนาคาร วงเงิน 30 ล้านบาทให้กับบริษัท คราฟท์เอฟซีบี (ประเทศไทย) จำกัด ซึ่งเป็นบริษัทย่อย การค้ำประกันข้างต้น เพื่อให้บริษัทย่อยมีเงินทุนหมุนเวียนในการดำเนินงาน

ค่าตอบแทนผู้สอบบัญชี

ในปี 2550 บริษัทและบริษัทย่อย จ่ายค่าตอบแทนให้สำนักงานปีติเสวี ผู้สอบบัญชีของบริษัท ดังนี้

- 3.1 ค่าตอบแทนจากการสอบบัญชี เป็นเงิน 630,000.00 บาท
- 3.2 ค่าบริการอื่น ไม่มี

ผลการดำเนินงาน

ด้านรายได้ ปี 2550 บริษัทและบริษัทย่อย มีการเปลี่ยนแปลงในรายได้ต่าง ๆ และสาเหตุ การเปลี่ยนแปลงดังนี้

รายได้จากการขาย (งบโฆษณา) ปี 2550 มีมูลค่าเท่ากับ 1,359.7 ล้านบาท ในขณะที่ปี 2549 และปี 2548 มีมูลค่าเท่ากับ 1,286.1 ล้านบาท และ 1,081.5 ล้านบาท ตามลำดับ สาเหตุที่ปี 2550 มีมูลค่าเพิ่มขึ้นจากทั้ง 2 ปี เนื่องจากลูกค้าใช้งบประมาณเพิ่มขึ้นและมีลูกค้าใหม่มากกว่าการสูญเสียลูกค้า หนึ่งปี 2550 กลุ่มบริษัท สูญเสียลูกค้ารายหนึ่งโดยมีงบประมาณปีละประมาณ 100 ล้านบาท

รายได้ค่านายหน้าและค่าบริการ ปี 2550 มีมูลค่าเท่ากับ 388.4 ล้านบาท ในขณะที่ปี 2549 และปี 2548 มีมูลค่าเท่ากับ 414.5 ล้านบาท และ 369.2 ล้านบาท ตามลำดับ สาเหตุที่ปี 2550 มีมูลค่าต่ำกว่า ปี 2549 ทั้ง ๆ ที่งบประมาณสูงกว่า เนื่องจากอัตราค่านายหน้าและค่าบริการที่คิดกับลูกค้าที่สูญเสียในปี 2550 สูงกว่าอัตราที่คิดกับลูกค้ารายอื่นที่ใช้งบประมาณเพิ่มขึ้น

รายได้บริหารงานจัดการ ปี 2550 มีมูลค่าเท่ากับ 0.5 ล้านบาท ในขณะที่ปี 2549 และปี 2548 มีมูลค่าเท่ากับ 0.7 ล้านบาท และ 7.3 ล้านบาท ตามลำดับ สาเหตุที่ปี 2550 และปี 2549 ลดลงจากปี 2548 เนื่องจาก ปี 2548 (จนถึงเดือนเมษายน) ยังคงมีรายได้ส่วนนี้จาก บริษัท ปิบลีซิส (ประเทศไทย) จำกัด ในขณะที่ ปี 2549 และปี 2550 ไม่มีรายได้ส่วนนี้จากบริษัทดังกล่าว

ดอกเบี้ยรับ ปี 2550 มีมูลค่าเท่ากับ 9.7 ล้านบาท ในขณะที่ ปี 2549 และ ปี 2548 มีมูลค่าเท่ากับ 8.4 ล้านบาท และ 4.3 ล้านบาท ตามลำดับ สาเหตุที่ปี 2550 มีมูลค่าเพิ่มขึ้นจาก ปี 2549 และ ปี 2548 เนื่องจากปี 2550 มีการลงทุนเพิ่มขึ้นในเงินลงทุนอื่นที่มีอัตราดอกเบี้ยสูงกว่าเงินฝากธนาคาร

รายได้อื่น ปี 2550 มีมูลค่าเท่ากับ 27.4 ล้านบาท ในขณะที่ ปี 2549 และปี 2548 มีมูลค่าเท่ากับ 26.6 ล้านบาท และ 33.1 ล้านบาท ตามลำดับ สาเหตุที่ปี 2550 มีมูลค่าเพิ่มขึ้นจากปี 2549 แต่ลดลงจากปี 2548 เนื่องจาก เนื่องจากการเปลี่ยนแปลงในกำไรจากการขายเงินลงทุน

รายได้รวม ปี 2550 มีมูลค่าเท่ากับ 426.0 ล้านบาท ในขณะที่ปี 2549 และปี 2548 มีมูลค่าเท่ากับ 450.2 ล้านบาท และ 413.9 ล้านบาท ตามลำดับ สาเหตุการเปลี่ยนแปลงได้ชี้แจงไว้แล้วในรายการต่าง ๆ ข้างต้น

ด้านต้นทุนและค่าใช้จ่าย ปี 2550 บริษัทและบริษัทย่อย มีการเปลี่ยนแปลงในต้นทุนและ ค่าใช้จ่าย และสาเหตุการเปลี่ยนแปลงดังนี้



ต้นทุนบริการ ปี 2550 มีมูลค่าเท่ากับ 184.8 ล้านบาท ในขณะที่ปี 2549 และปี 2548 มีมูลค่าเท่ากับ 204.8 ล้านบาท และ 180.6 ล้านบาท ตามลำดับ สาเหตุที่ปี 2550 มีมูลค่าลดลงจากปี 2549 เนื่องจากปี 2550 มีการผลิตวัสดุโฆษณาลดลง ซึ่งเป็นผลมาจากการสูญเสียลูกค้าใหญ่รายหนึ่ง ตามที่กล่าวไว้ข้างต้น

ค่าใช้จ่ายในการขายและบริหาร (รวมค่าตอบแทนกรรมการ) ปี 2550 มีมูลค่าเท่ากับ 176.6 ล้านบาท ในขณะที่ปี 2549 และปี 2548 มีมูลค่าเท่ากับ 177.5 ล้านบาท และ 168.8 ล้านบาท ตามลำดับ สาเหตุที่ปี 2550 มีมูลค่าลดลงจากปี 2549 เนื่องจากปี 2550 มีการจ่ายโบนัสให้พนักงานในอัตราที่ต่ำกว่าปี 2549 ส่วนค่าใช้จ่ายอื่น ๆ มีมูลค่าใกล้เคียงกัน

ต้นทุนและค่าใช้จ่ายรวม ปี 2550 มีมูลค่าเท่ากับ 361.4 ล้านบาท ในขณะที่ปี 2549 และปี 2548 มีมูลค่าเท่ากับ 382.3 ล้านบาท และ 349.4 ล้านบาท ตามลำดับ ส่วนสาเหตุของการเปลี่ยนแปลงได้ชี้แจงไว้แล้วในรายการต่าง ๆ ข้างต้น

กำไร

กำไรขั้นต้น(รายได้ค่านายหน้าและค่าบริการ-ต้นทุนบริการ) ปี 2550 มีมูลค่าเท่ากับ 203.6 ล้านบาท ในขณะที่ปี 2549 และปี 2548 มีมูลค่าเท่ากับ 209.6 ล้านบาท และ 188.6 ล้านบาท ตามลำดับ ส่วนสาเหตุของการเปลี่ยนแปลงได้ชี้แจงไว้แล้วในรายการต่าง ๆ ข้างต้น

กำไรสุทธิก่อนดอกเบี้ยจ่ายและภาษีเงินได้ ปี 2550 มีมูลค่าเท่ากับ 64.6 ล้านบาท ในขณะที่ปี 2549 และปี 2548 มีมูลค่าเท่ากับ 67.9 ล้านบาท และ 64.6 ล้านบาท ตามลำดับ ส่วนสาเหตุของการเปลี่ยนแปลงได้ชี้แจงไว้แล้วในรายการต่าง ๆ ข้างต้น

กำไรสุทธิ ปี 2550 มีมูลค่าเท่ากับ 46.0 ล้านบาท ในขณะที่ปี 2549 และปี 2548 มีมูลค่าเท่ากับ 46.5 ล้านบาท และ 45.6 ล้านบาท ตามลำดับ ส่วนสาเหตุของการเปลี่ยนแปลงได้กล่าวแล้วข้างต้น

สรุป จากข้อมูลข้างต้น และอัตราส่วนแสดงความสามารถในการทำกำไร รวมทั้งอัตราส่วนแสดงประสิทธิภาพในการดำเนินงานแสดงว่าผลการดำเนินงานปี 2550 ดีกว่าปี 2549 และปี 2548 เล็กน้อย

ฐานะการเงิน

สินทรัพย์ ปี 2550 บริษัทและบริษัทย่อย มีการเปลี่ยนแปลงในรายการที่สำคัญ และสาเหตุที่เปลี่ยนแปลงดังนี้

สินทรัพย์หมุนเวียน ปี 2550 มีมูลค่า 496.8 ล้านบาท ในขณะที่ปี 2549 และปี 2548 มีมูลค่า 579.7 ล้านบาท และ 565.3 ล้านบาท ตามลำดับ สินทรัพย์หมุนเวียน ที่สำคัญได้แก่ เงินสด และรายการเทียบเท่าเงินสด เงินลงทุนชั่วคราว ลูกหนี้ และตัวเงินรับต่าง ๆ การเปลี่ยนแปลงที่สำคัญในปี 2550 คือเงินสดและรายการเทียบเท่าเงินสดลดลงจากปี 2549 ประมาณ 2.8 ล้านบาท เงินลงทุนในกองทุนส่วนบุคคลลดลงจากปี 2549 ประมาณ 94.7 ล้านบาท เงินฝากประจำลดลงจากปี 2549 ประมาณ 25.7 ล้านบาท เงินมัดจำจ่ายลดลงจากปี 2549 จำนวน 14 ล้านบาท และเงินทอนรองจ่ายลดลงจากปี 2549 ประมาณ 3.0 ล้านบาท ซึ่งได้นำไปซื้อหลักทรัพย์ต่าง ๆ ซื้อที่ดิน และลงทุนในลูกหนี้และตัวเงินรับ

สินทรัพย์ไม่หมุนเวียน ปี 2550 มีมูลค่า 426.4 ล้านบาท ในขณะที่ปี 2549 และปี 2548 มีมูลค่า 338.0 ล้านบาท และ 318.9 ล้านบาท ตามลำดับ สินทรัพย์ไม่หมุนเวียน ที่สำคัญได้แก่ เงินฝากธนาคารที่ติดภาระค้ำประกัน เงินลงทุนระยะยาว ที่ดิน อาคารและอุปกรณ์ การเปลี่ยนแปลงที่สำคัญในปี 2550 คือ มีการซื้อเงินลงทุนระยะยาวและที่ดิน อาคารและอุปกรณ์ เพิ่มเติม



สินทรัพย์ทั้งสิ้น ปี 2550 มีมูลค่า 923.2 ล้านบาท ในขณะที่ปี 2549 และปี 2548 มีมูลค่า 917.7 ล้านบาท และ 884.2 ล้านบาท ตามลำดับ

สำหรับคุณภาพของสินทรัพย์ที่สำคัญสรุปได้ดังนี้

1. ลูกค้าส่วนใหญ่ชำระหนี้ตามกำหนด ปี 2550 มีระยะเวลาเก็บหนี้โดยเฉลี่ยลดลง อย่างไรก็ดี ปี 2550 บริษัทได้ตั้งค่าเผื่อหนี้สงสัยจะสูญ สำหรับลูกหนี้ส่วนหนึ่ง เป็นจำนวนเงินประมาณ 3.5 ล้านบาท เนื่องจาก ค้างชำระหนี้เกิน 1 ปี แม้จะมีการติดตามทวงถามอย่างต่อเนื่อง
2. เงินลงทุนชั่วคราวและเงินลงทุนระยะยาว มีทั้งเงินลงทุนในกองทุนส่วนบุคคล และเงินลงทุนในตราสารหนี้และตราสารทุน มูลค่ายุติธรรม ณ วันที่ 31 ธันวาคม 2550 ของเงินลงทุนต่าง ๆ มีทั้งสูงขึ้นและลดลง โดยมีกำไรจากการปรับปรุงมูลค่ายุติธรรมของหลักทรัพย์เพื่อค่า 1.97 ล้านบาท และมีกำไรจากการปรับปรุงมูลค่ายุติธรรมของหลักทรัพย์เพื่อขาย 8.99 ล้านบาท
3. ที่ดิน อาคารและอุปกรณ์ ณ วันที่ 31 ธันวาคม 2550 มีมูลค่าที่จะได้รับคืนสูงกว่าราคาตามบัญชี จึงไม่มีการตั้งค่าเผื่อการด้อยค่าของสินทรัพย์

หนี้สิน ปี 2550 บริษัทและบริษัทย่อย มีการเปลี่ยนแปลงในรายการที่สำคัญ และสาเหตุที่เปลี่ยนแปลงดังนี้

หนี้สินหมุนเวียน ปี 2550 มีมูลค่า 197.4 ล้านบาท ในขณะที่ปี 2549 และปี 2548 มีมูลค่า 210.6 ล้านบาท และ 186.0 ล้านบาท ตามลำดับ หนี้สินหมุนเวียนที่สำคัญ ได้แก่ เงินกู้ยืมระยะสั้นจากสถาบันการเงิน เจ้าหนี้และตัวเงินยืมต่าง ๆ เงินมัดจำรับ ค่าใช้จ่ายค้างจ่าย และภาษีขายที่ยังไม่ถึงกำหนดชำระ การเปลี่ยนแปลงที่สำคัญในปี 2550 คือ คินเงินกู้ยืมระยะสั้นจากสถาบันการเงินลดลงจากปี 2549 5.0 ล้านบาท เจ้าหนี้และตัวเงินยืมต่าง ๆ ลดลงสุทธิ จากปี 2549 ประมาณ 4.6 ล้านบาท เงินมัดจำรับลดลงจากปี 2549 ประมาณ 3.6 ล้านบาท ภาษีเงินได้นิติบุคคลค้างจ่ายลดลงจากปี 2549 ประมาณ 2.7 ล้านบาท

หนี้สินไม่หมุนเวียน ปี 2550 มีมูลค่า 24.2 ล้านบาท ในขณะที่ปี 2549 และปี 2548 มีมูลค่า 25.3 ล้านบาท และ 26.4 ล้านบาท ตามลำดับ เนื่องจากไม่มีเงินกู้ระยะยาว แต่มีเพียงรายได้สิทธิการเช่ารถตัดบัญชี ดังนั้นการลดลงของหนี้สินไม่หมุนเวียน จึงเป็นเรื่องการตัดบัญชี ของรายได้สิทธิการเช่ารถตัดบัญชีเท่านั้น

หนี้สินทั้งสิ้น ปี 2550 มีมูลค่า 221.6 ล้านบาท ในขณะที่ปี 2549 และปี 2548 มีมูลค่า 235.9 ล้านบาท และ 212.4 ล้านบาท ตามลำดับ

ส่วนของผู้ถือหุ้น ปี 2550 บริษัทและบริษัทย่อย มีการเปลี่ยนแปลงในรายการที่สำคัญ และสาเหตุที่เปลี่ยนแปลงดังนี้

ทุนเรือนหุ้น ไม่มีการเพิ่มทุนในทั้ง 3 ปี

ส่วนเกินมูลค่าหุ้น ไม่มีการเปลี่ยนแปลงทั้ง 3 ปี

ขาดทุนที่ยังไม่เกิดขึ้นจากการปรับปรุงมูลค่ายุติธรรมของเงินลงทุน ปี 2550 มีมูลค่า 10.99 ล้านบาท ในขณะที่ปี 2549 มีมูลค่า 19.99 ล้านบาท และปี 2548 มีมูลค่า 13.36 ล้านบาท สาเหตุที่ปี 2550 มีมูลค่าลดลงจากปี 2549 เนื่องจากมูลค่ายุติธรรมสูงขึ้น



กำไรสะสม ปี 2550 มีมูลค่า 459.4 ล้านบาท ในขณะที่ปี 2549 และปี 2548 มีมูลค่า 449.1 ล้านบาท และ 432.3 ล้านบาท ตามลำดับ สาเหตุที่กำไรสะสมเพิ่มขึ้น เนื่องจากมีกำไรสุทธิภายหลังการจ่ายเงินปันผลเพิ่มขึ้น

ส่วนของผู้ถือหุ้นทั้งสิ้น ปี 2550 มีมูลค่า 701.5 ล้านบาท ในขณะที่ปี 2549 และปี 2548 มีมูลค่า 681.8 ล้านบาท และ 671.8 ล้านบาท ตามลำดับ

สรุป จากข้อมูลข้างต้น และอัตราส่วนวิเคราะห์นโยบายทางการเงิน บริษัทและบริษัทย่อย มีโครงสร้างเงินทุนที่มั่นคง ทั้ง 3 ปี เนื่องจาก มีอัตราส่วนหนี้สินต่อส่วนของผู้ถือหุ้น และอัตราส่วนความสามารถชำระดอกเบี้ย ของทั้ง 3 ปี อยู่ในเกณฑ์ที่มีความเสี่ยงน้อยมาก

สภาพคล่อง

งบกระแสเงินสด ปี 2550 บริษัทและบริษัทย่อย มีการเปลี่ยนแปลงกระแสเงินสดในกิจกรรมต่าง ๆ และสาเหตุการเปลี่ยนแปลงดังนี้

กิจกรรมดำเนินงาน ปี 2550 มีมูลค่า 22.4 ล้านบาท ในขณะที่ปี 2549 และปี 2548 มีมูลค่า 82.0 ล้านบาท และ 33.3 ล้านบาท ตามลำดับ ปี 2550 ประกอบด้วย กำไรจากการดำเนินงานที่เป็น เงินสด 40.7 ล้านบาท หักสินทรัพย์ดำเนินงาน เพิ่มขึ้น 10.8 ล้านบาท และหนี้สินดำเนินงานลดลง 7.5 ล้านบาท ดังนั้นกระแสเงินสดจากกิจกรรมดำเนินงานจึงมาจากแหล่งภายในมากกว่าแหล่งภายนอก

กิจกรรมลงทุน ปี 2550 มีมูลค่าที่ใช้ไปมากกว่าได้มา 16.1 ล้านบาท ปี 2549 มีมูลค่าที่ใช้ไปมากกว่าได้มา 85.9 ล้านบาท ปี 2548 มีมูลค่าที่ใช้ไปมากกว่าได้มา 11.9 ล้านบาท ปี 2550 ได้มาจากการขายเงินลงทุนทั้งระยะสั้นและระยะยาว 690.0 ล้านบาท เงินปันผลรับ 2.7 ล้านบาท ถอนเงินจากธนาคาร 25.7 ล้านบาท อื่น ๆ 0.6 ล้านบาท รวม 719.0 ล้านบาท ใช้ไปโดยนำไปซื้อเงินลงทุนทั้งระยะสั้นและระยะยาว 624.7 ล้านบาท ซื้อที่ดินอาคารและอุปกรณ์ 78.2 ล้านบาท รวม 702.9 ล้านบาท

กิจกรรมจัดหาเงิน ปี 2550 มีมูลค่าที่ใช้ไปมากกว่าได้มา 40.7 ล้านบาท ปี 2549 มีมูลค่าที่ใช้ไปมากกว่าได้มา 24.7 ล้านบาท ปี 2548 มีมูลค่าที่ใช้ไปมากกว่าได้มา 47.9 ล้านบาท ปี 2550 มีแต่ใช้ไปโดยคืนเงินกู้ยืมจากธนาคาร 5.0 ล้านบาท และจ่ายเงินปันผล 35.7 ล้านบาท

เงินสดและรายการเทียบเท่าเงินสด ปี 2550 มีมูลค่าลดลง 2.2 ล้านบาท ปี 2549 มีมูลค่าลดลง 28.7 ล้านบาท ปี 2548 มีมูลค่าลดลง 26.5 ล้านบาท

สรุป จากข้อมูลข้างต้น และอัตราส่วนสภาพคล่อง บริษัทและบริษัทย่อย มีสภาพคล่องดีทั้ง 3 ปี เนื่องจากอัตราส่วนต่าง ๆ ที่เกี่ยวกับสภาพคล่องอยู่ในเกณฑ์ที่มีความเสี่ยงน้อย

บริษัท ประกิต โฮลดิ้งส์ จำกัด (มหาชน) และบริษัทย่อย
งบดุล
สำหรับแต่ละปีสิ้นสุดวันที่ 31 ธันวาคม 2550, 2549 และ 2548

หน่วย : บาท

สินทรัพย์	งบการเงินรวม		
	31 ธค.50	31 ธค.49	31 ธค. 48
สินทรัพย์หมุนเวียน			
เงินสดและรายการเทียบเท่าเงินสด	39,750,659.80	42,501,574.86	71,231,493.72
เงินลงทุนชั่วคราว			
เงินลงทุนในกองทุนส่วนบุคคล	21,971,023.00	116,708,213.49	120,580,334.78
เงินฝากประจำ	10,000,000.00	35,723,617.29	10,059,400.00
อื่น ๆ	196,954,429.44	149,916,619.95	122,200,514.55
ลูกหนี้และตัวเงินรับการค้า-สุทธิ	199,272,303.21	190,462,666.96	219,098,928.84
ลูกหนี้และตัวเงินรับกิจการที่เกี่ยวข้องกัน-สุทธิ	1,458,516.87	2,077,823.72	953,920.86
เงินทดรองจ่ายกิจการที่เกี่ยวข้องกัน-สุทธิ	618,050.65	517,541.00	19,233.83
สินทรัพย์หมุนเวียนอื่น			
รายได้ค้างรับ	11,864,754.53	10,227,216.42	6,700,161.22
เงินทดรองจ่าย	1,360,116.01	4,404,106.10	6,111,647.99
ลูกหนี้กรมสรรพากรและภาษีซื้อยังไม่ถึงกำหนด	9,591,572.95	9,710,107.55	7,383,402.12
เงินมัดจำจ่าย	-	14,000,000.00	-
อื่น ๆ	3,912,821.08	3,479,641.99	953,581.60
รวมสินทรัพย์หมุนเวียน	496,754,247.54	579,729,129.33	565,292,619.51
สินทรัพย์ไม่หมุนเวียน			
เงินฝากธนาคารที่ติดภาระค้ำประกัน	32,500,000.00	32,500,000.00	32,500,000.00
เงินลงทุนในบริษัทร่วมและบริษัทย่อย	665,467.91	1,344,217.45	2,277,781.86
เงินลงทุนระยะยาวอื่น			
เงินลงทุนในหลักทรัพย์-สุทธิ	139,627,049.45	134,225,700.40	119,213,311.16
เงินให้กู้ยืมแก่พนักงาน	2,519,728.00	2,654,430.00	1,721,460.00
ที่ดิน อาคารและอุปกรณ์-สุทธิ	249,202,907.29	164,502,884.98	159,785,211.18
ค่าความนิยมรดัดบัญชี	1,250,000.00	1,750,000.00	2,250,000.00
สินทรัพย์ไม่หมุนเวียนอื่น	658,811.24	1,004,691.26	1,122,061.24
รวมสินทรัพย์ไม่หมุนเวียน	426,423,963.89	337,981,924.09	318,869,825.44
รวมสินทรัพย์	923,178,211.43	917,711,053.42	884,162,444.95

บริษัท ประกิต โฮลดิ้งส์ จำกัด (มหาชน) และบริษัทย่อย
งบดุล (ต่อ)
สำหรับแต่ละปีสิ้นสุดวันที่ 31 ธันวาคม 2550, 2549 และ 2548

หนี้สินและส่วนของผู้ถือหุ้น	หน่วย : บาท		
	งบการเงินรวม		
	31 ธค.50	31 ธค.49	31 ธค. 48
หนี้สินหมุนเวียน			
เงินกู้ยืมระยะสั้นจากสถาบันการเงิน	-	5,000,000.00	-
เจ้าหนี้และตัวเงินจ่ายการค้า	144,783,666.37	149,173,238.94	135,190,258.33
เจ้าหนี้กิจการที่เกี่ยวข้องกัน	3,943,945.67	4,180,414.10	3,519,774.20
เจ้าหนี้ค่าหุ้น		-	772,059.75
เงินมัดจำรับ	2,872,414.84	6,420,459.85	4,819,498.27
ภาษีเงินได้นิติบุคคลค้างจ่าย	2,255,027.62	4,983,853.22	3,415,169.04
ค่าใช้จ่ายค้างจ่าย	13,556,043.17	13,127,806.34	12,092,101.28
ภาษีขายยังไม่ถึงกำหนดชำระ	13,215,317.37	13,189,148.20	14,955,259.83
หนี้สินหมุนเวียนอื่น	16,778,355.91	14,534,693.53	11,273,335.74
รวมหนี้สินหมุนเวียน	197,404,770.95	210,609,614.18	186,037,456.44
หนี้สินไม่หมุนเวียน			
เจ้าหนี้ตามสัญญาเช่าซื้อ-สุทธิ		-	-
สิทธิการเช่ารถดัดบัญชี	24,241,564.37	25,326,047.12	26,410,529.87
หนี้สินไม่หมุนเวียนอื่น	-	-	-
รวมหนี้สินไม่หมุนเวียน	24,241,564.37	25,326,047.12	26,410,529.87
รวมหนี้สิน	221,646,335.32	235,935,661.30	212,447,986.31
ส่วนของผู้ถือหุ้น			
ทุนเรือนหุ้น			
ทุนจดทะเบียน			
หุ้นสามัญ 100,000,000 หุ้น มูลค่าหุ้นละ 1 บาท	100,000,000.00	100,000,000.00	100,000,000.00
ทุนที่ออกและชำระเต็มมูลค่าแล้ว			
หุ้นสามัญ 60,000,000 หุ้น มูลค่าหุ้นละ 1 บาท	60,000,000.00	60,000,000.00	60,000,000.00
ส่วนเกินมูลค่าหุ้น	191,422,000.00	191,422,000.00	191,422,000.00
บวก กำไร(ขาดทุน)ที่ยังไม่เกิดขึ้นจากการปรับปรุง			
มูลค่ายุติธรรมของเงินลงทุน	(10,993,608.47)	(19,990,566.32)	(13,359,635.99)
หัก ส่วนปรับปรุงจากการแปลงค่างบการเงิน			
ต่างประเทศ	(198,023.37)	(140,224.98)	(54,987.36)

บริษัท ประกิต โฮลดิ้งส์ จำกัด (มหาชน) และบริษัทย่อย
งบดุล (ต่อ)
สำหรับแต่ละปีสิ้นสุดวันที่ 31 ธันวาคม 2550, 2549 และ 2548

หน่วย : บาท

	งบการเงินรวม		
	31 ธค.50	31 ธค.49	31 ธค. 48
หนี้สินและส่วนของผู้ถือหุ้น			
กำไรสะสม			
จัดสรรแล้ว			
สำรองตามกฎหมาย	10,000,000.00	10,000,000.00	10,000,000.00
สำรองสำหรับซื้อหุ้นคืน	5,415,280.00	5,415,280.00	422,332,678.42
ยังไม่จัดสรร	449,372,235.41	439,079,070.92	5,415,280.00
หุ้นทุนซื้อคืน - หุ้นสามัญ	(5,415,280.00)	(5,415,280.00)	(5,415,280.00)
รวมส่วนของผู้ถือหุ้นบริษัทฯ	699,602,603.57	680,370,279.62	670,340,055.07
ส่วนของผู้ถือหุ้นส่วนน้อย	1,929,272.54	1,405,112.50	1,374,403.57
รวมส่วนของผู้ถือหุ้น	701,531,876.11	681,775,392.12	671,714,458.64
รวมหนี้สินและส่วนของผู้ถือหุ้น	923,178,211.43	917,711,053.42	884,162,444.95

บริษัท ประกิต โฮลดิ้งส์ จำกัด (มหาชน) และบริษัทย่อย
งบกำไรขาดทุน
สำหรับแต่ละปีสิ้นสุดวันที่ 31 ธันวาคม 2550, 2549 และ 2548

หน่วย : บาท

รายได้	งบการเงินรวม		
	31 ธค.50	31 ธค.49	31 ธค. 48
รายได้ค่านายหน้าและค่าบริการ	388,385,163.70	414,482,155.84	369,162,821.91
รายได้บริหารงานจัดการ	542,000.00	750,000.00	7,276,487.00
ดอกเบี้ยรับ	9,663,703.94	8,381,633.87	4,271,983.71
รายได้เงินปันผล	1,978,077.25	2,009,852.50	2,739,400.00
รายได้อื่น	25,394,113.42	24,586,432.36	30,404,582.50
ส่วนแบ่งกำไรจากเงินลงทุนตามวิธีส่วนได้เสีย	11,250.46		96,449.63
รวมรายได้	425,974,308.77	450,210,074.57	413,951,724.75
ค่าใช้จ่าย			
ต้นทุนบริการ	184,773,351.96	204,839,106.70	180,600,587.85
ค่าใช้จ่ายในการขายและบริหาร	173,280,218.88	174,027,224.04	166,832,097.06
ค่าตอบแทนกรรมการ	3,345,265.00	3,425,265.00	1,945,265.00
ส่วนแบ่งขาดทุนจากเงินลงทุนตามวิธีส่วนได้เสีย	-	13,564.41	-
ขาดทุนจากการถูกเวนคืนที่ดิน		-	-
รวมค่าใช้จ่าย	361,398,835.84	382,305,160.15	349,377,949.91
กำไรสุทธิก่อนดอกเบี้ยจ่ายและภาษีเงินได้	64,575,472.93	67,904,914.42	64,573,774.84
ดอกเบี้ยจ่าย	(18,849.30)	(61,369.86)	(21,003.72)
ภาษีเงินได้	(18,060,038.95)	(21,322,343.13)	(19,053,681.54)
กำไรสุทธิหลังภาษีเงินได้	46,496,584.68	46,521,201.43	45,499,089.58
ส่วนของผู้ถือหุ้นส่วนน้อยใน(กำไร) ขาดทุน สุทธิ	(501,450.19)	(32,808.93)	100,277.02
กำไรสุทธิ	45,995,134.49	46,488,392.50	45,599,366.60
กำไรต่อหุ้นขั้นพื้นฐาน	0.77	0.78	0.77

บริษัท ประกิต โฮลดิ้งส์ จำกัด (มหาชน) และบริษัทย่อย

งบแสดงการเปลี่ยนแปลงในส่วนของผู้ถือหุ้น

สำหรับปีสิ้นสุดวันที่ 31 ธันวาคม 2550 ,2549 และ 2548

หน่วย : บาท

งบการเงินรวม

	กำไรสะสม									รวม
	ทุนเรือนหุ้น ที่ออกและชำระแล้ว	ส่วนเกิน (ต่ำกว่า) มูลค่าหุ้น	ขาดทุนที่ยังไม่เกิด ขึ้นจากการปรับ มูลค่าเงินลงทุน	ส่วนปรับปรุง จาก การแปลงค่าเงิน	สำรองตาม	สำรองสำหรับ	ยังไม่จัดสรร	หุ้นทุนซื้อคืน-	ส่วนของผู้ถือหุ้น	
					กฎหมาย	ซื้อหุ้นคืน		หุ้นสามัญ	ส่วนน้อย	
ยอดคงเหลือ ณ วันที่ 1 มกราคม 2548	60,000,000.00	191,422,000.00	(6,767,968.26)	(38,087.51)	10,000,000.00	-	424,148,591.82	-	3,246,715.34	682,011,251.39
ผลต่างจากการปรับเงินลงทุน	-	-	(6,591,667.73)	-	-	-	-	-	-	(6,591,667.73)
ผลต่างจากการแปลงค่าบการเงิน	-	-	-	(16,899.85)	-	-	-	-	-	(16,899.85)
กำไรสุทธิสำหรับปี	-	-	-	-	-	-	45,599,366.60	-	(1,872,311.77)	43,727,054.83
จ่ายเงินปันผล	-	-	-	-	-	-	(42,000,000.00)	-	-	(42,000,000.00)
หุ้นทุนซื้อคืน - หุ้นสามัญ	-	-	-	-	-	5,415,280.00	(5,415,280.00)	(5,415,280.00)	-	(5,415,280.00)
ยอดคงเหลือ ณ วันที่ 31 ธันวาคม 2548	60,000,000.00	191,422,000.00	(13,359,635.99)	(54,987.36)	10,000,000.00	5,415,280.00	422,332,678.42	(5,415,280.00)	1,374,403.57	671,714,458.64
ยอดคงเหลือ ณ วันที่ 1 มกราคม 2549	60,000,000.00	191,422,000.00	(13,359,635.99)	(54,987.36)	10,000,000.00	5,415,280.00	422,332,678.42	(5,415,280.00)	1,374,403.57	671,714,458.64
ผลต่างจากการปรับเงินลงทุน	-	-	(6,630,930.33)	-	-	-	-	-	-	(6,630,930.33)
ผลต่างจากการแปลงค่าบการเงิน	-	-	-	(85,237.62)	-	-	-	-	-	(85,237.62)
กำไรสุทธิสำหรับปี	-	-	-	-	-	-	46,488,392.50	-	30,708.93	46,519,101.43
จ่ายเงินปันผล	-	-	-	-	-	-	(29,742,000.00)	-	-	(29,742,000.00)
ยอดคงเหลือ ณ วันที่ 31 ธันวาคม 2549	60,000,000.00	191,422,000.00	(19,990,566.32)	(140,224.98)	10,000,000.00	5,415,280.00	439,079,070.92	(5,415,280.00)	1,405,112.50	681,775,392.12
ยอดคงเหลือ ณ วันที่ 1 มกราคม 2550	60,000,000.00	191,422,000.00	(19,990,566.32)	(140,224.98)	10,000,000.00	5,415,280.00	439,079,070.92	(5,415,280.00)	1,405,112.50	681,775,392.12
ปรับปรุงค่าใช้จ่ายปีก่อน	-	-	-	-	-	-	(11,570.00)	-	(1,430.00)	(13,000.00)
ผลต่างจากการปรับเงินลงทุน	-	-	8,996,957.85	-	-	-	-	-	-	8,996,957.85
ผลต่างจากการแปลงค่าบการเงิน	-	-	-	(57,798.39)	-	-	-	-	-	(57,798.39)
กำไรสุทธิสำหรับปี	-	-	-	-	-	-	45,995,134.49	-	525,590.04	46,520,724.53
จ่ายเงินปันผล	-	-	-	-	-	-	(35,690,400.00)	-	-	(35,690,400.00)
ยอดคงเหลือ ณ วันที่ 31 ธันวาคม 2550	60,000,000.00	191,422,000.00	(10,993,608.47)	(198,023.37)	10,000,000.00	5,415,280.00	449,372,235.41	(5,415,280.00)	1,929,272.54	701,531,876.11

บริษัท ประกิต โฮลดิ้งส์ จำกัด (มหาชน) และบริษัทย่อย
งบกระแสเงินสด
สำหรับแต่ละปีสิ้นสุดวันที่ 31 ธันวาคม 2550, 2549 และ 2548

หน่วย : บาท

	งบการเงินรวม		
	31 ธค.50	31 ธค.49	31 ธค. 48
กระแสเงินสดจากกิจกรรมดำเนินงาน			
กำไรสุทธิ	45,995,134.49	46,488,392.50	45,599,366.60
รายการปรับกระทบกำไรสุทธิเป็นเงินสดรับ(จ่าย)			
จากกิจกรรมดำเนินงาน			
หนี้สงสัยจะสูญ	3,537,246.99	8,144,298.07	3,098,066.53
ค่าเสื่อมราคา	7,334,122.28	6,419,412.41	7,618,523.13
ขาดทุนจากการด้อยค่าของเงินลงทุน	350,078.10		
ค่าความนิยัตินัดบัญชี	500,000.00	500,000.00	500,000.00
(กำไร)ขาดทุนจากการขายสินทรัพย์และเลิกใช้สินทรัพย์	15,844.59	(986,667.91)	(115,562.33)
รายได้ค่าสิทธิการเช่าที่ดิน	(1,084,482.75)	(1,084,482.75)	(1,084,482.75)
(กำไร)ขาดทุนจากการปรับมูลค่าและขายเงินลงทุนชั่วคราว	(13,971,710.68)	(8,132,456.06)	(15,300,135.98)
รายได้เงินปันผล	(1,978,077.25)	(2,009,852.50)	(2,739,400.00)
(กำไร)ขาดทุนของบริษัทย่อยและบริษัทร่วม			
ตามวิธีส่วนได้เสีย	(11,250.46)	13,564.41	(96,449.63)
(กำไร)ขาดทุนจากอัตราแลกเปลี่ยน			
เงินตราต่างประเทศ	19,258.44	97,602.02	22,618.85
กำไรจากการดำเนินงานก่อนการเปลี่ยนแปลง			
ในสินทรัพย์และหนี้สินดำเนินงาน	40,706,163.75	49,449,810.19	37,502,544.42
สินทรัพย์ดำเนินงาน(เพิ่มขึ้น)ลดลง			
ลูกหนี้และตัวเงินรับการค้า-สุทธิ	(12,628,937.93)	20,488,136.08	56,446,416.03
ลูกหนี้และตัวเงินรับกิจการที่เกี่ยวข้องกัน - สุทธิ	610,734.72	(1,209,085.05)	3,428,928.70
เงินทดรองจ่ายแก่กิจการที่เกี่ยวข้องกัน - สุทธิ	(100,509.65)	(498,307.17)	50,505.48
รายได้ค้างรับ	(1,637,538.11)	(3,527,055.20)	7,327,001.30
เงินทดรองจ่าย	3,009,163.23	1,707,541.89	(5,975,992.99)
สินทรัพย์หมุนเวียนอื่น	(343,942.47)	(4,112,111.61)	6,325,296.60
สินทรัพย์ไม่หมุนเวียนอื่น	334,310.02	117,369.98	(10,422.70)

บริษัท ประกิต โฮลดิ้งส์ จำกัด (มหาชน) และบริษัทย่อย
งบกระแสเงินสด(ต่อ)
สำหรับแต่ละปีสิ้นสุดวันที่ 31 ธันวาคม 2550, 2549 และ 2548

หน่วย : บาท

	งบการเงินรวม		
	31 ธค.50	31 ธค.49	31 ธค. 48
หนี้สินดำเนินงานเพิ่มขึ้น(ลดลง)			
เจ้าหนี้และตัวเงินจ่ายการค้า	(3,752,445.98)	13,982,980.61	(25,862,624.74)
เจ้าหนี้กิจการที่เกี่ยวข้องกัน	(236,468.43)	652,047.80	(2,771,908.95)
เจ้าหนี้ค้ำหุ้น	-	(772,059.75)	-
เงินมัดจำรับ	(3,548,045.01)	1,600,961.58	(3,838,306.41)
ภาษีเงินได้นิติบุคคลค้างจ่าย	(2,728,825.60)	1,568,684.18	(33,947,130.69)
ค่าใช้จ่ายค้างจ่าย	457,656.24	1,035,705.06	(550,138.89)
หนี้สินหมุนเวียนอื่น	2,269,831.55	1,495,246.16	(4,833,601.26)
เงินสดสุทธิได้มาจากกิจกรรมดำเนินงาน	22,411,146.33	81,979,864.75	33,290,565.90
กระแสเงินสดจากกิจกรรมลงทุน (เพิ่มขึ้น)ลดลง			
เงินลงทุนในเงินฝากธนาคาร	25,723,617.29	(25,664,217.29)	(2,347,015.31)
เงินสดรับจากการขายเงินลงทุนระยะสั้น	615,671,091.68	317,333,293.77	231,276,654.55
เงินสดรับจากเงินลงทุนระยะสั้น-ตัวแตกเงินครบกำหนด		-	-
ลงทุนในเงินลงทุนชั่วคราว	(554,000,000.00)	(333,044,821.82)	(243,177,600.00)
เงินให้กู้ยืมแก่พนักงาน	134,702.00	(932,970.00)	406,240.00
ลงทุนในเงินลงทุนระยะยาว	(70,683,671.40)	(89,493,313.00)	(42,309,116.00)
เงินสดรับจากการขายและไถ่ถอนเงินลงทุนระยะยาว	74,279,280.20	67,849,993.43	44,903,317.39
เงินสดจ่ายซื้อที่ดิน อาคารและอุปกรณ์	(78,205,806.61)	(11,877,745.42)	(2,663,800.94)
เงินมัดจำจ่าย	-	(14,000,000.00)	-
เงินสดรับจากการขายที่ดินอาคารและอุปกรณ์	18,277.57	986,672.91	259,902.72
เงินสดรับจากเงินปันผล	2,668,077.25	2,929,852.50	3,659,400.00
ส่วนของผู้ถือหุ้นส่วนน้อย	552,509.47	30,708.93	(1,872,311.77)
เงินสดสุทธิที่ได้มาจาก(ใช้ไป)กิจกรรมลงทุน	16,158,077.45	(85,882,545.99)	(11,864,329.36)
กระแสเงินสดจากกิจกรรมจัดหาเงิน เพิ่มขึ้น(ลดลง)			
เงินกู้ยืมจากธนาคารเพิ่มขึ้น	(5,000,000.00)	5,000,000.00	
เงินสดจ่ายซื้อหุ้นทุนซื้อคืน	-	-	(5,415,280.00)
จ่ายเงินปันผล	(35,690,400.00)	(29,742,000.00)	(42,000,000.00)
จ่ายชำระเจ้าหนี้ตามสัญญาเช่าซื้อ	-	-	(477,400.27)
เงินสดสุทธิใช้ไปในกิจกรรมจัดหาเงิน	(40,690,400.00)	(24,742,000.00)	(47,892,680.27)

บริษัท ประกิต โฮลดิ้งส์ จำกัด (มหาชน) และบริษัทย่อย
งบกระแสเงินสด(ต่อ)
สำหรับแต่ละปีสิ้นสุดวันที่ 31 ธันวาคม 2550, 2549 และ 2548

หน่วย : บาท

	งบการเงินรวม		
	31 ธค.50	31 ธค.49	31 ธค. 48
กำไร(ขาดทุน)จากการแปลงค่างบการเงินของบริษัทย่อย			
ในต่างประเทศ	(73,440.02)	(85,237.62)	(16,899.85)
เงินสดและรายการเทียบเท่าเงินสดเพิ่มขึ้น(ลดลง)สุทธิ	(2,194,616.24)	(28,729,918.86)	(26,483,343.58)
เงินสดและรายการเทียบเท่าเงินสดต้นงวด	41,945,276.04	71,231,493.72	97,714,837.30
เงินสดและรายการเทียบเท่าเงินสดสิ้นงวด	39,750,659.80	42,501,574.86	71,231,493.72
หน่วย : พันบาท			
ข้อมูลกระแสเงินสดเปิดเผยเพิ่มเติม			
เงินสดจ่ายระหว่างงวด			
ดอกเบี้ยจ่าย	19	61	21
ภาษีเงินได้นิติบุคคล	20,789	19,754	53,001
รายละเอียดเพิ่มเติมรายการที่ไม่เป็นตัวเงิน			
ลงทุนในเงินลงทุนระยะยาวแต่ยังไม่ได้จ่ายชำระ		-	772
โอนเงินมัดจำจ่ายเป็นที่ดิน อาคาร และอุปกรณ์	14,000.00		-

อัตราส่วนทางการเงินตามงบการเงินรวม

<u>อัตราส่วนสภาพคล่อง (Liquidity Ratio)</u>	<u>(หน่วย)</u>	<u>2550</u>	<u>2549</u>	<u>2548</u>
อัตราส่วนสภาพคล่อง	(เท่า)	2.52	2.75	3.04
อัตราส่วนสภาพคล่องหมุนเร็ว	(เท่า)	2.38	2.54	2.92
อัตราส่วนสภาพคล่องกระแสเงินสด	(เท่า)	0.11	0.41	0.15
อัตราส่วนหมุนเวียนลูกหนี้การค้า	(เท่า)	6.98	6.28	4.33
ระยะเวลาเก็บหนี้เฉลี่ย	(วัน)	52	57	83
อัตราส่วนหมุนเวียนเจ้าหนี้	(เท่า)	8	8	6
ระยะเวลารับหนี้	(วัน)	44	47	60
Cash Cycle	(วัน)	8	10	23

อัตราส่วนแสดงความสามารถในการหากำไร(Profitability Ratio)

อัตรากำไรขั้นต้น	(%)	14.96	16.31	17.44
อัตรากำไรสุทธิ	(%)	3.38	3.61	4.22
อัตราผลตอบแทนผู้ถือหุ้น	(%)	6.65	6.87	6.74

อัตราส่วนแสดงประสิทธิภาพในการดำเนินงาน(Efficiency Ratio)

อัตราผลตอบแทนจากสินทรัพย์	(%)	5.00	5.16	4.92
อัตราผลตอบแทนจากสินทรัพย์ถาวร	(%)	18.21	21.61	22.00
อัตราการหมุนของสินทรัพย์	(เท่า)	0.72	0.78	0.52

อัตราส่วนวิเคราะห์นโยบายทางการเงิน (Financial Policy Ratio)

อัตราส่วนหนี้สินต่อส่วนของผู้ถือหุ้น	(เท่า)	0.32	0.35	0.32
อัตราส่วนความสามารถชำระดอกเบี้ย	(เท่า)	3,425.88	1,106.49	3,074.40
อัตราการจ่ายเงินปันผล	(%)	ยังไม่ประกาศจ่าย	63.98	92.11

ข้อมูลต่อหุ้น (Per Share Ratio)

มูลค่าตามบัญชีต่อหุ้น	(บาท)	11.63	11.38	11.28
กำไรสุทธิต่อหุ้น	(บาท)	0.77	0.78	0.77
เงินปันผลต่อหุ้น	(บาท)	ยังไม่ประกาศจ่าย	0.60	0.50

อัตราการเติบโต (Growth Rate)

สินทรัพย์รวม	(%)	0.60	3.79	(8.63)
หนี้สินรวม	(%)	(6.06)	11.05	(25.64)
ยอดขายรวม	(%)	5.82	18.92	(21.09)
ต้นทุนขายรวม	(%)	6.46	20.56	(21.98)
กำไรขั้นต้น	(%)	(2.88)	11.18	(16.59)
รายได้รวม	(%)	(5.38)	8.76	(27.66)
ค่าใช้จ่ายจากการดำเนินงานรวม	(%)	(5.47)	9.42	(3.64)
กำไรสุทธิ	(%)	(1.06)	1.95	(70.88)

รายละเอียดผู้บริหารและผู้มีอำนาจควบคุม

รายชื่อกรรมการ/ผู้มีอำนาจควบคุม	บริษัท ประกิต โฮลดิ้งส์	บริษัทย่อย				บริษัทร่วม		บริษัทอื่น ๆ			
		PRAKIT/FCB (CAMBODIA)	ตราฟท์ออฟซีบี (ประเทศไทย)	มาร์เก็ตติ้ง ไครว เวิร์ลด์ไวด์ (ประเทศไทย)	ไดเร็คท์ เรสพ็อนซ์	อิมแพคท์ คอมมูนิตี	ไอเอ็มซี คอมมูนิตี	ห้องอัด เสียงทอง	อิมแพค วิดีโอ โปรดักชั่น	ประกิต แอนด์ แอสโซซิเอตส์	62 กราฟฟิค แอนด์ รีทัช
นายประกิต อภิสารธนรักษ์	B, A, C	A, C	A, C	C	A, C		C, A	A, C	A, C	A, D, C	
นายพิศาล ประพันธ์ฐานุฑ	B, C		C	C	C		C	C			
นายปรีชา เขาวงกต	B, C, D				C		C				
นายโสมนัส ณ บางช้าง	F, G										
ม.ร.ว. อดิศัย สวัสดิ์วัฒนะ	F, G								C		
ดร. พิชัย จรรย์สุกกรินทร์	G										
นายอานิล กาปูร์	C										
นายนาเกส กานส ออไล	C										
นางสาวภาวิณี อภิสารธนรักษ์						C					
นางสาววิษุตา ไกรฤทธิกุล	B		B			C					B, C
นางสาวรัตนดิยา ธรรมพุดพิงค์						C					
นายเลียง ชุก ฉิว						C					
นายมหรรณพ เฉลียวทิพย์		C									
นายอนุชา วิริยะชัย			C,H	C							
นายอภิรักษ์ อภิสารธนรักษ์			C,D	C, D							
นายวิเชียร นาคอินทนนท์	C	E									
นายเบอเรน สมธิ			C								
นางจรรวณ จันทระพิทักษ์	B								E		B, C
นางสิริอร เชิญพิพัฒนสกุล	B		B								
ดร. มนูญ พาหิระ	F, G										

A = ประธานกรรมการ B = กรรมการบริหาร C = กรรมการ D = กรรมการผู้จัดการ E = ผู้จัดการทั่วไป

F = กรรมการตรวจสอบ G = กรรมการอิสระ H = ประธานเจ้าหน้าที่บริหาร

รายละเอียดเกี่ยวกับผู้บริหารและผู้มีอำนาจควบคุมของบริษัท

รายละเอียดของผู้บริหารหรือผู้มีอำนาจควบคุม

ชื่อ-สกุล	อายุ	คุณวุฒิทางการศึกษา	สัดส่วนการถือหุ้นในบริษัท %	ความสัมพันธ์ทางครอบครัวระหว่างผู้บริหาร	ประสบการณ์ทำงานในระยะ 5 ปี		
					ช่วงเวลา	ตำแหน่ง	ชื่อหน่วยงานบริษัท/ประเภทธุรกิจ
1. นายประกิต อภิสารธนรักษ์ ประธานกรรมการบริหารและกรรมการผู้มีอำนาจลงนามผูกพันบริษัท	69	ปริญญาตรี เศรษฐศาสตร์ มหาวิทยาลัย ธรรมศาสตร์	9.08% ของหุ้น ที่มีสิทธิออก เสียงทั้งหมด	ไม่มี	2529-ปัจจุบัน	ประธานกรรมการ กรรมการ	บมจ. ประกิต โฮลดิ้งส์ บจก. คราฟท์เอฟซีบี (ประเทศไทย) บจก. ห้างฮักเสียงทอง บจก. มาร์เก็ตติ้ง ไครว เวิร์ลด์ไวด์ (ประเทศไทย) บจก. ไคเร็กซ์ เรสพอนซ์ (ประเทศไทย)
					2521-2529	ประธานกรรมการ	บจก. ประกิต แอนด์ แอสโซซิเอตส์
					2517-2521	ผู้บริหารด้านการเงิน	บจก. คีทแฮล์มโฆษณา
					2507-2516	ผู้อำนวยการ ฝ่ายสื่อโฆษณา	บจก. คีทแฮล์ม
2. นายพิศาล ประหัสฐานกูร รองประธานกรรมการบริหาร และกรรมการผู้มีอำนาจ ลงนามผูกพันบริษัท	63	ปริญญาตรี สาขาประชา- สัมพันธ์และ โฆษณา ไมอามีเคอเนียร์ คอลเลจ ไมอามี สหรัฐอเมริกา	0.10% ของหุ้น ที่มีสิทธิออก เสียงทั้งหมด	ไม่มี	2529-ปัจจุบัน	รองประธานกรรมการ กรรมการ	บมจ. ประกิต โฮลดิ้งส์ บจก. คราฟท์เอฟซีบี (ประเทศไทย) บจก. มาร์เก็ตติ้ง ไครว เวิร์ลด์ไวด์ (ประเทศไทย)
					2520-2529	รองประธาน กรรมการ	บจก. ประกิต แอนด์ แอสโซซิเอตส์
					2517-2520	ผู้จัดการ ฝ่ายผลิตภัณฑ์	Warner-Lambert (Thailand) Co.,Ltd.
					2515-2517	ผู้จัดการ ฝ่ายผลิตภัณฑ์	Bristol Myers (Thailand) Co.,Ltd.
3. นายปรีชา เชาวโชติช่วง กรรมการผู้จัดการและ กรรมการผู้มีอำนาจลงนาม ผูกพันบริษัท	60	ปริญญาตรี บริหารธุรกิจ วิทยาลัยไอโฮ คริสเตียน สหรัฐอเมริกา หลักสูตรนักบริหาร การตลาด มหาวิทยาลัย โลซาน สวิสเซอร์แลนด์	0.26% ของหุ้น ที่มีสิทธิออก เสียงทั้งหมด	ไม่มี	2529-ปัจจุบัน	กรรมการ ผู้จัดการ กรรมการ	บมจ. ประกิต โฮลดิ้งส์ บจก. ไคเร็กซ์ เรสพอนซ์ (ประเทศไทย)
					2523-2527	รองกรรมการ ผู้จัดการ	บจก. ลินคาส
					2518-2523	ผู้อำนวยการ ฝ่ายการตลาด	บจก. เฟดเดอร์ส
					2513-2518	เจ้าหน้าที่ การตลาด	บจก. คีทแฮล์ม
4. นายวิเชียร นาคอินทนนท์ กรรมการ	59	มัธยมศึกษาปีที่ 3 โรงเรียนวัดรางบัว	-	ไม่มี	ปัจจุบัน	กรรมการ	บมจ. ประกิต โฮลดิ้งส์
					2529-2544	รองผู้จัดการ กรรมการ	บมจ. ประกิต โฮลดิ้งส์
					2521-2529	กรรมการ รองผู้จัดการ	บจก. ประกิต แอนด์ แอสโซซิเอตส์
					2511-2521	พนักงานฝ่ายศิลป์	บจก. คีทแฮล์ม

ชื่อ-สกุล	อายุ	คุณวุฒิทางการศึกษา	สัดส่วนการถือหุ้นในบริษัท %	ความสัมพันธ์ทางครอบครัวระหว่างผู้บริหาร	ประสบการณ์ทำงานในระยะ 5 ปี		
					ช่วงเวลา	ตำแหน่ง	ชื่อหน่วยงานบริษัท/ประเภทธุรกิจ
5. ม.ร.ว. ถนัดศรี สวัสดิวัตน์ กรรมการตรวจสอบและ กรรมการอิสระ	81	วารสารศาสตร์ ดุสิตบัณฑิต ศึกษาศาสตร์ มหาวิทยาลัย ธรรมศาสตร์	-	ไม่มี	2542-ปัจจุบัน 2539-2545 2535-ปัจจุบัน 2533-2535 2536-ปัจจุบัน	กรรมการอิสระและ กรรมการตรวจสอบ ประธานกรรมการ ประธานกรรมการ ที่ปรึกษาการศึกษา กรรมการ กรรมการ	บมจ. ประกิต โฮลดิ้งส์ บจก. ครอบจักรวาล บจก. ธานีพัฒนา บมจ. การบินไทย บจก. วิทยการบิน บจก. วิทยการบิน บจก. อิมแพค วิดีโอ โปรดักชั่น
6. ดร.พิชัย จรรย์สุกรินทร์ กรรมการอิสระ	65	ปริญญาตรี เศรษฐศาสตร์ มหาวิทยาลัย ธรรมศาสตร์ ปริญญาโท เศรษฐศาสตร์ University of the Philippines ปริญญาเอก เศรษฐศาสตร์ University of the Philippines	-	ไม่มี	ปัจจุบัน 2508-2546	กรรมการอิสระ กรรมการ ที่ปรึกษา ที่ปรึกษากิตติมศักดิ์ คณบดี รองอธิการบดี ประธาน กรรมการ และเลขานุการ	บมจ. ประกิต โฮลดิ้งส์ สมาคมเศรษฐศาสตร์ มหาวิทยาลัยธรรมศาสตร์ ชุมนุมสหกรณ์ออมทรัพย์ แห่งประเทศไทย สหกรณ์ออมทรัพย์ มหาวิทยาลัยธรรมศาสตร์ คณะเศรษฐศาสตร์ มหาวิทยาลัยธรรมศาสตร์ ฝ่ายวางแผนพัฒนา มหาวิทยาลัยธรรมศาสตร์ สหกรณ์ออมทรัพย์ มหาวิทยาลัยธรรมศาสตร์ สภาอาจารย์ มหาวิทยาลัยธรรมศาสตร์ มูลนิธิอานันทมหิดล แผนกธรรมสาธิต
7. ดร.มนูญ พาหิระ กรรมการอิสระและ กรรมการตรวจสอบ	69	ปริญญาตรี สาขา เศรษฐศาสตร์ มหาวิทยาลัย ธรรมศาสตร์ ปริญญาโท เศรษฐศาสตร์ มหาวิทยาลัย แห่งชาติฟิลิปปินส์ ปริญญาเอก เศรษฐศาสตร์ มหาวิทยาลัยฮาวาย	-	ไม่มี	ปัจจุบัน 2547-ปัจจุบัน 2544-2547 2542-2544	กรรมการอิสระและ กรรมการตรวจสอบ รองประธานกรรมการ ฝ่ายมาตรการ ที่ปรึกษาอธิการบดี กรรมการอิสระและ กรรมการตรวจสอบ อธิการบดี คณบดีบัณฑิตวิทยาลัย	บมจ. ประกิต โฮลดิ้งส์ สำนักงานปราบปราม การทุจริตแห่งชาติ มหาวิทยาลัยเกริก บมจ. ประกิต โฮลดิ้งส์ มหาวิทยาลัยเกริก มหาวิทยาลัยธรรมศาสตร์
8. นายนานา เกส กานเนส อาโล กรรมการ	50	ปริญญาตรี กฎหมาย มหาวิทยาลัยมุนไบ ปริญญาโท บริหารธุรกิจ มหาวิทยาลัยมุนไบ ประเทศอินเดีย	-	ไม่มี	ปัจจุบัน 17 ปี	กรรมการ หัวหน้าฝ่ายการเงิน กรรมการและผู้อำนวยการ การฝ่ายการเงิน	บมจ. ประกิต โฮลดิ้งส์ ภาคพื้นเอเชียแปซิฟิกและ แอฟริกา กลุ่มเอฟซีบี บจก. เอฟซีบี อูล์ก้า แอ็คเคอริ ให้ซัง เมืองมุนไบ ประเทศอินเดีย

ชื่อ-สกุล	อายุ	คุณวุฒิทางการศึกษา	สัดส่วนการถือหุ้นในบริษัท %	ความสัมพันธ์ทางครอบครัวระหว่างผู้บริหาร	ประสบการณ์ทำงานในระยะ 5 ปี		
					ช่วงเวลา	ตำแหน่ง	ชื่อหน่วยงานบริษัท/ประเภทธุรกิจ
9. นายอนิล กาปูร์ กรรมการ	61	ปริญญาตรี ภาษาอังกฤษ บริหารธุรกิจ สถาบันการจัดการ เมืองอาเมคบาดี ประเทศอินเดีย	-	ไม่มี	ปัจจุบัน 19 ปี	กรรมการ ประธานเจ้าหน้าที่บริหาร กรรมการและกรรมการผู้จัดการ	บมจ. ประกิด โฮลดิ้งส์ ภาคพื้นเอเชียแปซิฟิกและกลุ่มแอฟริกา กลุ่มเอเชียบี บจก. เอเชียบี อุลก้า แอ็คเคอวีไอท์ซิง เมืองมุนไบ ประเทศอินเดีย
10. นายโสมนัส ฌ บางช้าง กรรมการตรวจสอบและ กรรมการอิสระ	59	ปริญญาโท บริหารธุรกิจ Sotheastern Oklahoma State University	-	ไม่มี	2542-ปัจจุบัน 2542-2545 2531-2542 2522-2531 2518-2521 2516-2517	กรรมการอิสระและ กรรมการตรวจสอบ ที่ปรึกษาทางบัญชี และการเงิน ผู้อำนวยการฝ่าย บัญชีและการเงิน ผู้จัดการฝ่ายบริหาร เจ้าหน้าที่ตรวจสอบ ภายใน เจ้าหน้าที่ตรวจสอบ ภายใน	บมจ. ประกิด โฮลดิ้งส์ บจก. ธรณีพิพัฒน์ บมจ. ประกิด โฮลดิ้งส์ บจก. ดีทีแอสล์โมยณา บริษัท เงินทุน อุตสาหกรรมแห่ง ประเทศไทย องค์การโทรศัพท์แห่ง ประเทศไทย
11. น.ส.วิษชุดา ไกรฤทธิกุล ผู้อำนวยการฝ่ายบัญชีและการเงิน และเลขานุการ คณะกรรมการตรวจสอบ	49	ปริญญาตรี บัญชีบัณฑิต ปริญญาโท บัญชีมหาบัณฑิต มหาวิทยาลัย ธรรมศาสตร์ มหาวิทยาลัย ธรรมศาสตร์	-	ไม่มี	2542-ปัจจุบัน 2539-2542 2537-2539 2531-2537 2524-2530	ผู้อำนวยการฝ่ายบัญชี และการเงิน ผู้ช่วยผู้อำนวยการ ฝ่ายบัญชีและการเงิน ผู้จัดการฝ่ายบัญชี และการเงิน ผู้จัดการฝ่ายบัญชี และการเงิน ผู้ช่วยผู้จัดการ ฝ่ายบัญชี	บมจ. ประกิด โฮลดิ้งส์ บมจ. ประกิด โฮลดิ้งส์ บจก. แมกนัส เคอร์วิส แอนด์ เคิร์ล เอเชียบี บจก. เจเอส ไอ ทราเวล บมจ. ไวท์กรุ๊ป
12. นางสาวริอร เชิญพิพัฒนสกุล ผู้อำนวยการฝ่าย สื่อโฆษณา	44	ปริญญาตรี คณะวารสาร มหาวิทยาลัย ธรรมศาสตร์	-	ไม่มี	2536-ปัจจุบัน 2533-2536 2530-2533	ผู้อำนวยการ ฝ่ายสื่อโฆษณา ผู้จัดการ ฝ่ายสื่อโฆษณา พนักงานวางแผน สื่อโฆษณา	บมจ. ประกิด โฮลดิ้งส์ บจก. ประกิด แอนด์ เอเชียบี บจก. ประกิด แอนด์ เอเชียบี
13. นางจรรวณ กัลยาณมิตร ผู้อำนวยการฝ่าย ทรัพยากรบุคคล	53	ปริญญาตรี บริหารธุรกิจ บัณฑิต มหาวิทยาลัย รามคำแหง	-	ไม่มี	2536-ปัจจุบัน 2523-2536	ผู้อำนวยการ ฝ่ายทรัพยากรบุคคล ผู้จัดการฝ่ายบุคคล และธุรกิจ	บมจ. ประกิด โฮลดิ้งส์ บจก. แพน เอเชีย



บริษัท ประกิต โฮลดิ้งส์ จำกัด (มหาชน)

งบการเงิน
สำหรับปี 2550

รายงานของผู้สอบบัญชีรับอนุญาต

เสนอ ผู้ถือหุ้นและคณะกรรมการ บริษัท ประกิต โฮลดิ้งส์ จำกัด (มหาชน) และบริษัทย่อย

ข้าพเจ้าได้ตรวจสอบงบดุลรวม ณ วันที่ 31 ธันวาคม 2550 และ 2549 งบกำไรขาดทุนรวม งบแสดงการเปลี่ยนแปลงในส่วนของผู้ถือหุ้นรวม และงบกระแสเงินสดรวม สำหรับแต่ละปีสิ้นสุดวันที่ 31 ธันวาคม 2550 และ 2549 ของบริษัท ประกิต โฮลดิ้งส์ จำกัด (มหาชน) และบริษัทย่อย และได้ตรวจสอบการเงินเฉพาะกิจการของบริษัท ประกิต โฮลดิ้งส์ จำกัด (มหาชน) สำหรับแต่ละปีสิ้นสุดวันเดียวกัน ซึ่งผู้บริหารของกิจการเป็นผู้รับผิดชอบต่อความถูกต้องและครบถ้วนของข้อมูลในงบการเงินเหล่านี้ ส่วนข้าพเจ้าเป็นผู้รับผิดชอบในการแสดงความเห็นต่องบการเงินดังกล่าว จากผลการตรวจสอบของข้าพเจ้า ในการตรวจสอบงบการเงินรวมสำหรับแต่ละปีสิ้นสุดวันเดียวกันที่ประกอบด้วยข้อมูลของกิจการและของบริษัทย่อยอีก 5 แห่ง และ 6 แห่ง ตามลำดับ ข้าพเจ้าตรวจสอบงบการเงินของบริษัทย่อยจำนวน 3 แห่ง แต่ไม่ได้ตรวจสอบงบการเงินสำหรับแต่ละปีสิ้นสุดวันเดียวกัน ของบริษัทย่อยที่รวมอยู่ในงบการเงินรวมนี้ อีก 2 แห่ง และ 3 แห่ง ตามลำดับ โดยบริษัทย่อยที่ไม่ได้ตรวจสอบเหล่านี้มีสินทรัพย์รวม ณ วันที่ 31 ธันวาคม 2550 และ 2549 เท่ากับ จำนวน 29.84 ล้านบาท และ 17.60 ล้านบาท (คิดเป็นร้อยละ 2.79 และ 1.64 ของสินทรัพย์รวม) และรายได้รวมสำหรับแต่ละปีสิ้นสุดวันเดียวกัน จำนวน 32.35 ล้านบาท และ 29.70 ล้านบาท (คิดเป็นร้อยละ 6.80 และ 6.01 ของรายได้รวม) งบการเงินของบริษัทย่อยที่ข้าพเจ้าไม่ได้ตรวจสอบดังกล่าว สำหรับแต่ละปีสิ้นสุดวันที่ 31 ธันวาคม 2550 และ 2549 ใช้งบการเงินที่ฝ่ายบริหารของบริษัทจัดทำขึ้นจำนวน 1 แห่ง และใช้งบการเงินที่ตรวจสอบโดยผู้สอบบัญชีอื่นจำนวน 1 แห่ง และ 2 แห่ง ตามลำดับ โดยข้าพเจ้าได้รับรายงานของผู้สอบบัญชีนั้นและความเห็นของข้าพเจ้าในส่วนที่เกี่ยวข้องกับจำนวนเงินของรายการต่างๆ ของบริษัทย่อยดังกล่าว ซึ่งรวมอยู่ในงบการเงินรวมและงบการเงินเฉพาะกิจการ ได้ถือตามรายงานของผู้สอบบัญชีนั้น

ข้าพเจ้าได้ปฏิบัติงานตรวจสอบตามมาตรฐานการสอบบัญชีที่รับรองทั่วไป ซึ่งกำหนดให้ข้าพเจ้าต้องวางแผนและปฏิบัติงานเพื่อให้ได้ความเชื่อมั่นอย่างมีเหตุผลว่างบการเงินแสดงข้อมูลที่ขัดต่อข้อเท็จจริง อันเป็นสาระสำคัญหรือไม่ การตรวจสอบรวมถึงการใช้วิธีการทดสอบหลักฐานประกอบรายการทั้งที่เป็นจำนวนเงินและการเปิดเผยข้อมูลในงบการเงินการประเมินความเหมาะสมของหลักการบัญชีที่กิจการใช้และประมาณการเกี่ยวกับรายการทางการเงินที่เป็นสาระสำคัญซึ่งผู้บริหารเป็นผู้จัดทำขึ้นตลอดจนการประเมินถึงความเหมาะสมของการแสดงรายการที่นำเสนอในงบการเงินโดยรวม ข้าพเจ้าเชื่อว่าการตรวจสอบดังกล่าวให้ข้อสรุปที่เป็นเกณฑ์อย่างเหมาะสมในการแสดงความเห็นของข้าพเจ้า

จากการตรวจสอบของข้าพเจ้าและรายงานของผู้สอบบัญชีอื่น ข้าพเจ้าเห็นว่างบการเงินข้างต้นนี้แสดงฐานะการเงินรวม ณ วันที่ 31 ธันวาคม 2550 และ 2549 ผลการดำเนินงานรวมและกระแสเงินสดรวม สำหรับแต่ละปีสิ้นสุดวันเดียวกัน ของ บริษัท ประกิต โฮลดิ้งส์ จำกัด (มหาชน) และบริษัทย่อย และฐานะการเงิน ณ วันที่ 31 ธันวาคม 2550 และ 2549 ผลการดำเนินงาน และกระแสเงินสด สำหรับแต่ละปีสิ้นสุดวันเดียวกันของ บริษัท ประกิต โฮลดิ้งส์ จำกัด (มหาชน) โดยถูกต้องตามที่ควรในสาระสำคัญตามหลักการบัญชีที่รับรองทั่วไป

โดยมิได้เป็นการแสดงความเห็นอย่างมีเงื่อนไขต่องบการเงิน ข้าพเจ้าขอให้สังเกตหมายเหตุประกอบงบการเงินข้อที่ 4 บริษัทฯ ได้เปลี่ยนแปลงนโยบายการบัญชีเกี่ยวกับการบันทึกเงินลงทุนในบริษัทย่อย และบริษัทร่วมในงบการเงินเฉพาะกิจการ จากวิธีส่วนได้เสียเป็นวิธีราคาทุนตั้งแต่ไตรมาสที่ 1 ของปี 2550 โดยได้ปรับปรุงย้อนหลังงบการเงินเฉพาะกิจการ ณ วันที่ 31 ธันวาคม 2549 และสำหรับปีสิ้นสุดวันที่เดียวกัน เพื่อสะท้อนถึงการเปลี่ยนแปลงนโยบายการบัญชีดังกล่าว ข้าพเจ้าได้ตรวจสอบรายการปรับปรุง และเห็นว่ารายการปรับปรุงดังกล่าวมีความเหมาะสมและได้นำไปปรับปรุงงบการเงินเฉพาะกิจการโดยถูกต้องแล้ว



(นางสาวชานา วิวัฒน์พนชาติ)

ผู้สอบบัญชีรับอนุญาตเลขทะเบียน 4712

สำนักงานปิติเสวี

8/4 ชั้น 1, 3 ซอยวิภาวดี 44

เขตจตุจักร กรุงเทพมหานคร

วันที่ 22 กุมภาพันธ์ 2551

บริษัท ประกิต โฮลดิ้งส์ จำกัด (มหาชน) และบริษัทย่อย

งบดุล

ณ วันที่ 31 ธันวาคม 2550 และ 2549

หน่วย : บาท

สินทรัพย์	หมายเหตุ	งบการเงินรวม		งบการเงินเฉพาะกิจการ	
		ปี 2550	ปี 2549	ปี 2550	ปี 2549
		(ปรับปรุงใหม่)			
สินทรัพย์หมุนเวียน					
เงินสดและรายการเทียบเท่าเงินสด	7	39,750,659.80	42,501,574.86	13,784,682.00	18,373,830.29
เงินลงทุนชั่วคราว					
เงินลงทุนในกองทุนส่วนบุคคล	8	21,971,023.00	116,708,213.49	21,971,023.00	116,708,213.49
เงินฝากประจำ		10,000,000.00	35,723,617.29	-	25,723,617.29
อื่น ๆ	9	196,954,429.44	149,916,619.95	168,728,805.88	77,579,875.18
ลูกหนี้และตั๋วเงินรับการค้า - สุทธิ	10	59,096,787.93	59,108,483.58	4,341,964.99	3,524,611.86
ลูกหนี้และตั๋วเงินรับการค้ากิจการที่เกี่ยวข้องกัน - สุทธิ	6.1	1,458,516.87	2,077,823.72	11,271,892.22	12,941,153.43
ลูกหนี้อื่นและตั๋วเงินรับ - สุทธิ	11	140,175,515.28	131,354,183.38	31,181,795.06	21,731,181.92
ลูกหนี้อื่นและตั๋วเงินรับกิจการที่เกี่ยวข้องกัน	6.2	-	-	12,796,446.61	21,828,815.88
เงินทรองจ่ายกิจการที่เกี่ยวข้องกัน - สุทธิ	6.3	618,050.65	517,541.00	299,550.34	415,653.20
สินทรัพย์หมุนเวียนอื่น					
รายได้ค้างรับ		11,864,754.53	10,227,216.42	3,884,972.10	5,034,640.81
เงินทรองจ่าย		1,360,116.01	4,404,106.10	92,423.00	33,060.00
ลูกหนี้กรมสรรพากรและภาษีซื้อยังไม่ถึงกำหนด		9,591,572.95	9,710,107.55	2,586,958.47	1,990,723.59
เงินมัดจำจ่าย	12	-	14,000,000.00	-	14,000,000.00
อื่น ๆ		3,912,821.08	3,479,641.99	921,306.14	880,072.33
รวมสินทรัพย์หมุนเวียน		496,754,247.54	579,729,129.33	271,861,819.81	320,765,449.27
สินทรัพย์ไม่หมุนเวียน					
เงินฝากธนาคารที่คิดภาระค่าประกัน	13	32,500,000.00	32,500,000.00	30,000,000.00	30,000,000.00
เงินลงทุนในบริษัทร่วมและบริษัทย่อย	14	665,467.91	1,344,217.45	15,737,338.80	16,300,465.91
เงินลงทุนระยะยาวอื่น					
เงินลงทุนในหลักทรัพย์ - สุทธิ	9	139,627,049.45	134,225,700.40	139,627,049.45	134,225,700.40
เงินให้กู้ยืมแก่พนักงาน	15	2,519,728.00	2,654,430.00	1,772,775.00	1,500,000.00
ที่ดิน อาคารและอุปกรณ์ - สุทธิ	16	249,202,907.29	164,502,884.98	244,733,446.28	158,718,354.85
ค่าความนิยมนรอตบัญชี		1,250,000.00	1,750,000.00	-	-
สินทรัพย์ไม่หมุนเวียนอื่น		658,811.24	1,004,691.26	-	-
รวมสินทรัพย์ไม่หมุนเวียน		426,423,963.89	337,981,924.09	431,870,609.53	340,744,521.16
รวมสินทรัพย์		923,178,211.43	917,711,053.42	703,732,429.34	661,509,970.43

หมายเหตุประกอบงบการเงินเป็นส่วนหนึ่งของงบการเงินนี้

บริษัท ประจักษ์ โฮลดิ้งส์ จำกัด (มหาชน) และบริษัทย่อย

งบดุล (ต่อ)

ณ วันที่ 31 ธันวาคม 2550 และ 2549

หน่วย : บาท

		งบการเงินรวม		งบการเงินเฉพาะกิจการ	
		ปี 2550	ปี 2549	ปี 2550	ปี 2549
หนี้สินและส่วนของผู้ถือหุ้น		(ปรับปรุงใหม่)			
หมายเหตุ					
หนี้สินหมุนเวียน					
เงินกู้ยืมระยะสั้นจากสถาบันการเงิน	17	-	5,000,000.00	-	-
เจ้าหนี้และตัวเงินจ่ายการค้า		46,028,568.75	67,916,842.59	3,566,917.71	5,711,478.11
เจ้าหนี้การค้ากิจการที่เกี่ยวข้องกัน	6.4	3,943,945.67	4,014,564.10	11,492,107.32	3,112,431.81
เจ้าหนี้อื่นและตัวเงินจ่าย		98,755,097.62	81,256,396.35	28,880,707.05	26,125,489.38
เจ้าหนี้อื่นและตัวเงินจ่ายกิจการที่เกี่ยวข้องกัน	6.5	-	165,850.00	4,044,600.00	2,361,490.00
เงินมัดจำรับ		2,872,414.84	6,420,459.85	1,650,000.00	1,665,521.71
ภาษีเงินได้นิติบุคคลค้างจ่าย		2,255,027.62	4,983,853.22	2,216,166.73	2,367,179.94
ค่าใช้จ่ายค้างจ่าย		13,556,043.17	13,127,806.34	3,354,646.44	4,276,190.02
ภาษีขายยังไม่ถึงกำหนดชำระ		13,215,317.37	13,189,148.20	3,694,993.37	3,101,120.49
หนี้สินหมุนเวียนอื่น		16,778,355.91	14,534,693.53	12,499,969.83	9,736,708.00
รวมหนี้สินหมุนเวียน		197,404,770.95	210,609,614.18	71,400,108.45	58,457,609.46
หนี้สินไม่หมุนเวียน					
สิทธิการเช่ารถดัดบัญชี	18	24,241,564.37	25,326,047.12	24,241,564.37	25,326,047.12
รวมหนี้สิน ไม่หมุนเวียน		24,241,564.37	25,326,047.12	24,241,564.37	25,326,047.12
รวมหนี้สิน		221,646,335.32	235,935,661.30	95,641,672.82	83,783,656.58
ส่วนของผู้ถือหุ้น					
ทุนเรือนหุ้น					
ทุนจดทะเบียน					
หุ้นสามัญ 100,000,000 หุ้น มูลค่าหุ้นละ 1 บาท		100,000,000.00	100,000,000.00	100,000,000.00	100,000,000.00
ทุนที่ออกและชำระเต็มมูลค่าแล้ว					
หุ้นสามัญ 60,000,000 หุ้น มูลค่าหุ้นละ 1 บาท		60,000,000.00	60,000,000.00	60,000,000.00	60,000,000.00
ส่วนเกินมูลค่าหุ้น		191,422,000.00	191,422,000.00	191,422,000.00	191,422,000.00
บวก กำไร(ขาดทุน)ที่ยังไม่เกิดขึ้นจากการปรับปรุง					
มูลค่ายุติธรรมของเงินลงทุน	9	(10,993,608.47)	(19,990,566.32)	(10,993,608.47)	(19,990,566.32)
หัก ส่วนปรับปรุงจากการแปลงค่าบการเงิน					
ต่างประเทศ		(198,023.37)	(140,224.98)	-	-
กำไรสะสม					
จัดสรรแล้ว					
สำรองตามกฎหมาย	20.1	10,000,000.00	10,000,000.00	10,000,000.00	10,000,000.00
สำรองสำหรับซื้อหุ้นคืน	20.2	5,415,280.00	5,415,280.00	5,415,280.00	5,415,280.00
ยังไม่ได้จัดสรร		449,372,235.41	439,079,070.92	357,662,364.99	336,294,880.17
หุ้นทุนซื้อคืน - หุ้นสามัญ	21	(5,415,280.00)	(5,415,280.00)	(5,415,280.00)	(5,415,280.00)
รวมส่วนของผู้ถือหุ้นบริษัทฯ		699,602,603.57	680,370,279.62	608,090,756.52	577,726,313.85
ส่วนของผู้ถือหุ้นส่วนน้อย		1,929,272.54	1,405,112.50	-	-
รวมส่วนของผู้ถือหุ้น		701,531,876.11	681,775,392.12	608,090,756.52	577,726,313.85
รวมหนี้สินและส่วนของผู้ถือหุ้น		923,178,211.43	917,711,053.42	703,732,429.34	661,509,970.43

หมายเหตุประกอบงบการเงินเป็นส่วนหนึ่งของงบการเงินนี้

บริษัท ประกิต โอสดิงส์ จำกัด (มหาชน) และบริษัทย่อย
งบกำไรขาดทุน
สำหรับแต่ละปีสิ้นสุดวันที่ 31 ธันวาคม 2550 และ 2549

		หน่วย : บาท				
		งบการเงินรวม		งบการเงินเฉพาะกิจการ		
		2550	2549	2550	2549	
หมายเหตุ					(ปรับปรุงใหม่)	
รายได้						
	รายได้ค่านายหน้าและค่าบริการ	6.6	388,385,163.70	414,482,155.84	40,653,252.11	41,472,049.08
	รายได้บริหารงานจัดการ	6.6	542,000.00	750,000.00	37,265,520.00	33,402,048.00
	ดอกเบี้ยรับ		9,663,703.94	8,381,633.87	8,422,511.23	7,504,851.44
	รายได้เงินปันผล		1,978,077.25	2,009,852.50	32,665,977.25	32,927,752.50
	รายได้อื่น	6.6	25,394,113.42	24,586,432.36	22,776,554.68	21,423,654.08
	ส่วนแบ่งกำไรจากเงินลงทุนตามวิธีส่วนได้เสีย		11,250.46	-	-	-
	รวมรายได้		425,974,308.77	450,210,074.57	141,783,815.27	136,730,355.10
ค่าใช้จ่าย						
	ต้นทุนบริการ	6.6	184,773,351.96	204,839,106.70	18,194,273.89	15,325,641.15
	ค่าใช้จ่ายในการขายและบริหาร		173,280,218.88	174,027,224.04	56,039,058.99	62,721,312.37
	ค่าตอบแทนกรรมการ	22	3,345,265.00	3,425,265.00	1,905,265.00	1,985,265.00
	ส่วนแบ่งขาดทุนจากเงินลงทุนตามวิธีส่วนได้เสีย		-	13,564.41	-	-
	รวมค่าใช้จ่าย		361,398,835.84	382,305,160.15	76,138,597.88	80,032,218.52
	กำไรสุทธิก่อนดอกเบี้ยจ่ายและภาษีเงินได้		64,575,472.93	67,904,914.42	65,645,217.39	56,698,136.58
	ดอกเบี้ยจ่าย		(18,849.30)	(61,369.86)	-	-
	ภาษีเงินได้	23	(18,060,038.95)	(21,322,343.13)	(8,587,332.57)	(8,697,402.03)
	กำไรสุทธิหลังภาษีเงินได้		46,496,584.68	46,521,201.43	57,057,884.82	48,000,734.55
	ส่วนของผู้ถือหุ้นส่วนน้อยใน(กำไร) ขาดทุน สุทธิ		(501,450.19)	(32,808.93)	-	-
	กำไรสุทธิ		45,995,134.49	46,488,392.50	57,057,884.82	48,000,734.55
	กำไรต่อหุ้นขั้นพื้นฐาน		0.77	0.78	0.96	0.81

หมายเหตุประกอบงบการเงินเป็นส่วนหนึ่งของงบการเงินนี้

บริษัท ประคิต โอลด์คิงส์ จำกัด (มหาชน) และบริษัทย่อย

งบแสดงการเปลี่ยนแปลงในส่วนของผู้ถือหุ้น

สำหรับแต่ละปีสิ้นสุดวันที่ 31 ธันวาคม 2550 และ 2549

หน่วย : บาท											
งบการเงินรวม											
หมายเหตุ	ทุนเรือนหุ้น	ส่วนเกิน	ขาดทุนที่ยังไม่เกิด	ส่วนปรับปรุง	กำไรสะสม			หุ้นทุนซื้อคืน -	ส่วนของ	รวม	
	ที่ออก	(ต่ำกว่า)	ขึ้นจากการปรับ	จากการ	สำรอง	สำรอง	ยังไม่จัดสรร	หุ้นสามัญ	ผู้ถือหุ้น		
	และชำระแล้ว	มูลค่าหุ้น	มูลค่าเงินลงทุน	แปลงค่าเงิน	ตามกฎหมาย	ซื้อหุ้นคืน			ส่วนน้อย		
ยอดคงเหลือ ณ วันที่ 1 มกราคม 2549	60,000,000.00	191,422,000.00	(13,359,635.99)	(54,987.36)	10,000,000.00	5,415,280.00	422,332,678.42	(5,415,280.00)	1,374,403.57	671,714,458.64	
ผลต่างจากการปรับเงินลงทุน	-	-	(6,630,930.33)	-	-	-	-	-	-	(6,630,930.33)	
ผลต่างจากการแปลงค่างบการเงิน	-	-	-	(85,237.62)	-	-	-	-	-	(85,237.62)	
กำไรสุทธิงวดนี้	-	-	-	-	-	-	46,488,392.50	-	30,708.93	46,519,101.43	
จ่ายเงินปันผล	-	-	-	-	-	-	(29,742,000.00)	-	-	(29,742,000.00)	
ยอดคงเหลือ ณ วันที่ 31 ธันวาคม 2549	60,000,000.00	191,422,000.00	(19,990,566.32)	(140,224.98)	10,000,000.00	5,415,280.00	439,079,070.92	(5,415,280.00)	1,405,112.50	681,775,392.12	
ยอดคงเหลือ ณ วันที่ 1 มกราคม 2550	60,000,000.00	191,422,000.00	(19,990,566.32)	(140,224.98)	10,000,000.00	5,415,280.00	439,079,070.92	(5,415,280.00)	1,405,112.50	681,775,392.12	
ปรับปรุงค่าใช้จ่ายปีก่อน	-	-	-	-	-	-	(11,570.00)	-	(1,430.00)	(13,000.00)	
ผลต่างจากการปรับเงินลงทุน	-	-	8,996,957.85	-	-	-	-	-	-	8,996,957.85	
ผลต่างจากการแปลงค่างบการเงิน	-	-	-	(57,798.39)	-	-	-	-	-	(57,798.39)	
กำไรสุทธิงวดนี้	-	-	-	-	-	-	45,995,134.49	-	525,590.04	46,520,724.53	
จ่ายเงินปันผล	-	-	-	-	-	-	(35,690,400.00)	-	-	(35,690,400.00)	
ยอดคงเหลือ ณ วันที่ 31 ธันวาคม 2550	60,000,000.00	191,422,000.00	(10,993,608.47)	(198,023.37)	10,000,000.00	5,415,280.00	449,372,235.41	(5,415,280.00)	1,929,272.54	701,531,876.11	

หน่วย : บาท											
งบการเงินเฉพาะกิจการ											
หมายเหตุ	ทุนเรือนหุ้น	ส่วนเกิน	ขาดทุนที่ยังไม่เกิด	ส่วนปรับปรุง	กำไรสะสม			หุ้นทุนซื้อคืน -	ส่วนของ	รวม	
	ที่ออก	(ต่ำกว่า)	ขึ้นจากการปรับ	จากการ	สำรอง	สำรอง	จัดสรรแล้ว	หุ้นสามัญ	ผู้ถือหุ้น		
	และชำระแล้ว	มูลค่าหุ้น	มูลค่าเงินลงทุน	แปลงค่าเงิน	ตามกฎหมาย	ซื้อหุ้นคืน			ส่วนน้อย		
ยอดคงเหลือ ณ วันที่ 1 มกราคม 2549 ก่อนปรับปรุง	60,000,000.00	191,422,000.00	(13,359,635.99)	-	10,000,000.00	5,415,280.00	422,332,678.42	(5,415,280.00)	-	670,395,042.43	
รายการปรับปรุงเนื่องจากเปลี่ยนนโยบายบัญชี	-	-	-	-	-	-	(104,296,532.80)	-	-	(104,296,532.80)	
ยอดคงเหลือ ณ วันที่ 1 มกราคม 2549 หลังปรับปรุง	60,000,000.00	191,422,000.00	(13,359,635.99)	-	10,000,000.00	5,415,280.00	318,036,145.62	(5,415,280.00)	-	566,098,509.63	
ผลต่างจากการปรับเงินลงทุน	-	-	(6,630,930.33)	-	-	-	-	-	-	(6,630,930.33)	
กำไรสุทธิงวดนี้	-	-	-	-	-	-	48,000,734.55	-	-	48,000,734.55	
จ่ายเงินปันผล	-	-	-	-	-	-	(29,742,000.00)	-	-	(29,742,000.00)	
ยอดคงเหลือ ณ วันที่ 31 ธันวาคม 2549	60,000,000.00	191,422,000.00	(19,990,566.32)	-	10,000,000.00	5,415,280.00	336,294,880.17	(5,415,280.00)	-	577,726,313.85	
ยอดคงเหลือ ณ วันที่ 1 มกราคม 2550 ก่อนปรับปรุง	60,000,000.00	191,422,000.00	(19,990,566.32)	-	10,000,000.00	5,415,280.00	439,079,070.92	(5,415,280.00)	-	680,510,504.60	
รายการปรับปรุงเนื่องจากเปลี่ยนนโยบายบัญชี	-	-	-	-	-	-	(102,784,190.75)	-	-	(102,784,190.75)	
ยอดคงเหลือ ณ วันที่ 1 มกราคม 2550 หลังปรับปรุง	60,000,000.00	191,422,000.00	(19,990,566.32)	-	10,000,000.00	5,415,280.00	336,294,880.17	(5,415,280.00)	-	577,726,313.85	
ผลต่างจากการปรับเงินลงทุน	-	-	8,996,957.85	-	-	-	-	-	-	8,996,957.85	
กำไรสุทธิงวดนี้	-	-	-	-	-	-	57,057,884.82	-	-	57,057,884.82	
จ่ายเงินปันผล	-	-	-	-	-	-	(35,690,400.00)	-	-	(35,690,400.00)	
ยอดคงเหลือ ณ วันที่ 31 ธันวาคม 2550	60,000,000.00	191,422,000.00	(10,993,608.47)	-	10,000,000.00	5,415,280.00	357,662,364.99	(5,415,280.00)	-	608,090,756.52	

หมายเหตุประกอบงบการเงินเป็นส่วนหนึ่งของงบการเงินนี้

บริษัท ประกิต โฮลดิ้งส์ จำกัด (มหาชน) และบริษัทย่อย

งบกระแสเงินสด

สำหรับแต่ละปีสิ้นสุดวันที่ 31 ธันวาคม 2550 และ 2549

หน่วย : บาท

	งบการเงินรวม		งบการเงินเฉพาะกิจการ	
	2550	2549	2550	2549
				(ปรับปรุงใหม่)
กระแสเงินสดจากกิจกรรมดำเนินงาน				
กำไรสุทธิ	45,995,134.49	46,488,392.50	57,057,884.82	48,000,734.55
รายการปรับกระทบกำไรสุทธิเป็นเงินสดรับ(จ่าย)				
จากกิจกรรมดำเนินงาน				
ค่าเสื่อมราคา	7,334,122.28	6,419,412.41	5,584,928.90	5,170,848.74
หนี้สงสัยจะสูญ	3,537,246.99	8,144,298.07	4,000.00	5,495,655.71
ขาดทุนจากการด้อยค่าของเงินลงทุน	350,078.10	-	563,127.11	-
ค่าความนิยมตัดบัญชี	500,000.00	500,000.00	-	-
(กำไร)ขาดทุนจากการขายสินทรัพย์ถาวร	15,844.59	(986,667.91)	(99.00)	(986,667.91)
รายได้ค่าสิทธิการเช่าตัดบัญชี	(1,084,482.75)	(1,084,482.75)	(1,084,482.75)	(1,084,482.75)
(กำไร)ขาดทุนจากการปรับมูลค่าและขายเงินลงทุนชั่วคราว	(13,971,710.68)	(8,132,456.06)	(12,994,005.64)	(5,520,091.41)
รายได้เงินปันผล	(1,978,077.25)	(2,009,852.50)	(32,665,977.25)	(32,927,752.50)
(กำไร)ขาดทุนของบริษัทย่อยและบริษัทร่วม				
ตามวิธีส่วนได้เสีย	(11,250.46)	13,564.41	-	-
(กำไร)ขาดทุนจากอัตราแลกเปลี่ยน				
เงินตราต่างประเทศที่ยังไม่เกิดขึ้น	19,258.44	97,602.02	-	-
กำไรจากการดำเนินงานก่อนการเปลี่ยนแปลง				
ในสินทรัพย์และหนี้สินดำเนินงาน	40,706,163.75	49,449,810.19	16,465,376.19	18,148,244.43
สินทรัพย์ดำเนินงาน(เพิ่มขึ้น)ลดลง				
ลูกหนี้และตั๋วเงินรับ-สุทธิ	(12,628,937.93)	20,488,136.08	(10,271,966.27)	20,899,975.87
ลูกหนี้และตั๋วเงินรับกิจการที่เกี่ยวข้องกัน - สุทธิ	610,734.72	(1,209,085.05)	10,693,038.38	(23,332,512.99)
เงินทดรองจ่ายแก่กิจการที่เกี่ยวข้องกัน - สุทธิ	(100,509.65)	(498,307.17)	116,102.86	(140,019.27)
รายได้ค้างรับ	(1,637,538.11)	(3,527,055.20)	1,149,668.71	(3,309,567.95)
เงินทดรองจ่ายอื่น	3,009,163.23	1,707,541.89	(59,363.00)	24,900.00
สินทรัพย์หมุนเวียนอื่น	(343,942.47)	(4,112,111.61)	(637,468.69)	472,726.14
สินทรัพย์ไม่หมุนเวียนอื่น	334,310.02	117,369.98	-	-
หนี้สินดำเนินงานเพิ่มขึ้น(ลดลง)				
เจ้าหนี้และตั๋วเงินจ่ายการค้า	(3,752,445.98)	13,982,980.61	610,657.27	3,691,404.07
เจ้าหนี้กิจการที่เกี่ยวข้องกัน	(236,468.43)	652,047.80	10,071,377.61	(509,961.50)
เจ้าหนี้ค่าหุ้น	-	(772,059.75)	-	(772,059.75)
เงินมัดจำรับ	(3,548,045.01)	1,600,961.58	(15,521.71)	1,349,684.21
ภาษีเงินได้นิติบุคคลค้างจ่าย	(2,728,825.60)	1,568,684.18	(151,013.21)	(349,841.31)
ค่าใช้จ่ายค้างจ่าย	457,656.24	1,035,705.06	(921,543.58)	(1,284,248.96)
หนี้สินหมุนเวียนอื่น	2,269,831.55	1,495,246.16	3,357,134.71	1,179,668.52
เงินสดสุทธิได้มาจากกิจกรรมดำเนินงาน	22,411,146.33	81,979,864.75	30,406,479.27	16,068,391.51

หมายเหตุประกอบงบการเงินเป็นส่วนหนึ่งของงบการเงินนี้

บริษัท ประกิต โฮลดิ้งส์ จำกัด (มหาชน) และบริษัทย่อย

งบกระแสเงินสด (ต่อ)

สำหรับแต่ละปีสิ้นสุดวันที่ 31 ธันวาคม 2550 และ 2549

หน่วย : บาท

	งบการเงินรวม		งบการเงินเฉพาะกิจการ	
	2550	2549	2550	2549
				(ปรับปรุงใหม่)
กระแสเงินสดจากกิจกรรมลงทุน (เพิ่มขึ้น)ลดลง				
เงินลงทุนในเงินฝากธนาคาร	25,723,617.29	(25,664,217.29)	25,723,617.29	(15,664,217.29)
เงินสหรับจากการขายเงินลงทุนระยะสั้น	615,671,091.68	317,333,293.77	494,582,265.43	149,876,732.05
ลงทุนในเงินลงทุนชั่วคราว	(554,000,000.00)	(333,044,821.82)	(478,000,000.00)	(123,764,703.21)
เงินให้กู้ยืมแก่พนักงาน	134,702.00	(932,970.00)	(272,775.00)	(865,000.00)
ลงทุนในเงินลงทุนระยะยาว	(70,683,671.40)	(89,493,313.00)	(70,683,671.40)	(89,493,313.00)
เงินสหรับจากการขายและได้ถอนเงินลงทุนระยะยาว	74,279,280.20	67,849,993.43	74,279,280.20	67,849,993.43
เงินสดจ่ายซื้อที่ดิน อาคารและอุปกรณ์	(78,205,806.61)	(11,877,745.42)	(77,600,021.33)	(7,220,833.66)
เงินมัดจำจ่ายซื้อที่ดิน	-	(14,000,000.00)	-	(14,000,000.00)
เงินสหรับจากการขายที่ดิน อาคารและอุปกรณ์	18,277.57	986,672.91	100.00	986,672.91
เงินสหรับจากเงินปันผล	2,668,077.25	2,929,852.50	32,665,977.25	32,927,752.50
ส่วนของผู้อถือหุ้นส่วนน้อย	552,509.47	30,708.93	-	-
เงินสดสุทธิได้มาจาก(ใช้ไปใน)กิจกรรมลงทุน	16,158,077.45	(85,882,545.99)	694,772.44	633,083.73
กระแสเงินสดจากกิจกรรมจัดหาเงิน เพิ่มขึ้น(ลดลง)				
เงินกู้ยืมจากธนาคารเพิ่มขึ้น	(5,000,000.00)	5,000,000.00	-	-
จ่ายเงินปันผล	(35,690,400.00)	(29,742,000.00)	(35,690,400.00)	(29,742,000.00)
เงินสดสุทธิใช้ไปในกิจกรรมจัดหาเงิน	(40,690,400.00)	(24,742,000.00)	(35,690,400.00)	(29,742,000.00)
กำไร(ขาดทุน)จากการแปลงค่าบการเงิน ของบริษัทย่อย				
ในต่างประเทศ	(73,440.02)	(85,237.62)	-	-
เงินสดและรายการเทียบเท่าเงินสดเพิ่มขึ้น(ลดลง)สุทธิ	(2,194,616.24)	(28,729,918.86)	(4,589,148.29)	(13,040,524.76)
เงินสดและรายการเทียบเท่าเงินสดต้นปี	41,945,276.04	71,231,493.72	18,373,830.29	31,414,355.05
เงินสดและรายการเทียบเท่าเงินสดสิ้นปี	39,750,659.80	42,501,574.86	13,784,682.00	18,373,830.29

หน่วย : พันบาท

	งบการเงินรวม		งบการเงินเฉพาะกิจการ	
	2550	2549	2550	2549
ข้อมูลกระแสเงินสดเปิดเผยเพิ่มเติม				
เงินสดจ่ายระหว่างปี				
ดอกเบี้ยจ่าย	19	61	-	-
ภาษีเงินได้นิติบุคคล	20,789	19,754	8,738	9,047

รายละเอียดเพิ่มเติมในการลงทุนที่ไม่เป็นตัวเงิน

โอนเงินมัดจำจ่ายเป็นที่ดิน อาคารและอุปกรณ์

14,000

-

14,000

-

หมายเหตุประกอบงบการเงินเป็นส่วนหนึ่งของงบการเงินนี้

บริษัท ประกิต โฮลดิ้งส์ จำกัด (มหาชน) และบริษัทย่อย

หมายเหตุประกอบงบการเงิน

วันที่ 31 ธันวาคม 2550 และ 2549

1. ข้อมูลทั่วไป

บริษัท ประกิต โฮลดิ้งส์ จำกัด (มหาชน) จัดตั้งขึ้นตามพระราชบัญญัติมหาชน พ.ศ. 2535 และมีสำนักงานอยู่ที่เลขที่ 88 ซอยสุขุมวิท 62 แยก 3 ถนนสุขุมวิท แขวงบางจาก เขตพระโขนง กรุงเทพฯ ประเทศไทย บริษัทฯ เป็นบริษัทจดทะเบียนในตลาดหลักทรัพย์แห่งประเทศไทย ซึ่งประกอบธุรกิจหลัก คือ ลงทุนในบริษัทอื่นและบริหารงานบริษัทย่อยและบริษัทในเครือ รวมทั้งรับจ้างผลิตงานโฆษณาและเป็นนายหน้าจัดหาสื่อโฆษณา บริษัทย่อยประกอบธุรกิจด้านการโฆษณา โดยรับจ้างผลิตงานโฆษณาและเป็นนายหน้าจัดหาสื่อโฆษณา

2. เกณฑ์การจัดทำงบการเงิน

2.1 เกณฑ์การเสนองบการเงิน

2.1.1 งบการเงินนำเสนอเพื่อวัตถุประสงค์ของการรายงานเพื่อใช้ในประเทศ และจัดทำเป็นภาษาไทย งบการเงินฉบับภาษาอังกฤษได้จัดทำขึ้นเพื่อความสะดวกของผู้อ่านงบการเงินที่ไม่คุ้นเคยกับภาษาไทย

งบการเงินรวมและงบการเงินเฉพาะกิจการ ได้จัดทำขึ้นตามหลักการบัญชีที่รับรองทั่วไปภายใต้พระราชบัญญัติการบัญชี พ.ศ. 2543 ซึ่งหมายความว่า มาตรฐานการบัญชีที่ออกภายใต้พระราชบัญญัติวิชาชีพบัญชี พ.ศ. 2547 รวมถึงการตีความและแนวปฏิบัติทางการบัญชีที่ประกาศใช้โดยสภาวิชาชีพบัญชี และตามข้อกำหนดของคณะกรรมการกำกับหลักทรัพย์และตลาดหลักทรัพย์ว่าด้วยการจัดทำและนำเสนอรายงานทางการเงิน ภายใต้พระราชบัญญัติหลักทรัพย์และตลาดหลักทรัพย์ พ.ศ. 2535

งบการเงินรวม และงบการเงินเฉพาะกิจการ แสดงรายการตามข้อกำหนดในประกาศกรมพัฒนาธุรกิจการค้า เรื่อง “กำหนดรายการย่อที่ต้องมีในงบการเงิน พ.ศ.2544” ลงวันที่ 14 กันยายน 2544 ออกตามความในพระราชบัญญัติการบัญชี พ.ศ. 2543 ซึ่งมีผลใช้บังคับสำหรับการจัดทำงบการเงินของบริษัทมหาชน ตั้งแต่รอบระยะเวลาบัญชีที่เริ่มในหรือหลังวันที่ 1 มกราคม 2545 เป็นต้นไป

งบการเงินรวม และงบการเงินเฉพาะกิจการนี้ได้จัดทำขึ้นโดยถือหลักเกณฑ์การบันทึกตามราคาทุนเดิม ในการวัดมูลค่าขององค์ประกอบงบการเงินยกเว้น ตามที่กล่าวไว้ในนโยบายการบัญชี

2.1.2 งบการเงินรวม

บริษัทย่อย หมายถึง กิจการที่บริษัทใหญ่ในกลุ่มบริษัทมีสิทธิออกเสียงทั้งทางตรงและทางอ้อมมากกว่ากึ่งหนึ่งของสิทธิในการออกเสียง หรือมีอำนาจในการควบคุมนโยบายการเงิน และการดำเนินงานของบริษัทย่อย งบการเงินของบริษัทย่อยได้ถูกนำมารวมในการจัดทำงบการเงิน โดยเริ่มตั้งแต่วันที่บริษัทใหญ่มีอำนาจควบคุมดังกล่าว จนถึงวันที่บริษัทย่อยถูกขายออกไป รายการและยอดคงเหลือระหว่างกลุ่มบริษัทตลอดจนกำไรขาดทุนที่ยังไม่เกิดขึ้นได้ตัดออกจากงบการเงินรวมนี้แล้ว นโยบายการบัญชีสำหรับบริษัทย่อยจะเปลี่ยนแปลง เพื่อใช้นโยบายการบัญชีเดียวกับกลุ่มบริษัทในการจัดทำงบการเงินรวม ข้อมูลเกี่ยวกับส่วนของผู้ถือหุ้นส่วนน้อยได้แสดงเป็นรายการแยกต่างหากในงบดุลรวมและงบกำไรขาดทุนรวม

บริษัทร่วม หมายถึง กลุ่มบริษัทลงทุนระหว่างร้อยละ 20 ถึงร้อยละ 50 ของสิทธิในการออกเสียงทั้งหมดและกิจการที่กลุ่มบริษัทมีอิทธิพลอย่างมีนัยสำคัญแต่ไม่ถึงกับควบคุม

งบการเงินรวมสำหรับปี สิ้นสุดวันที่ 31 ธันวาคม 2550 และ 2549 ได้รวมงบการเงินของบริษัท ประกิต โฮลดิ้งส์ จำกัด (มหาชน) ซึ่งเป็นบริษัทใหญ่ และ บริษัทย่อย ดังต่อไปนี้.-

	สถานะของ		ดำเนินกิจการ ในประเทศ	อัตราส่วนการถือหุ้นร้อยละ	
	งบการเงิน	ประเภทธุรกิจ		31 ธ.ค. 50	31 ธ.ค. 49
บริษัทย่อย					
บริษัท คราฟท์เอฟซีบี					
(ประเทศไทย) จำกัด					
(เดิมชื่อ บริษัท เอฟซีบี เวิร์ลด์ไวด์					
(ประเทศไทย) จำกัด)	1	โฆษณา	ไทย	99.99	99.99
บริษัท มาร์เก็ตติ้ง ไคร์ว เวิร์ลด์ไวด์					
(ประเทศไทย) จำกัด	1	โฆษณา	ไทย	99.97	99.97
บริษัท ไคเร็กซ์ เรสทอเรนซ์					
(ประเทศไทย) จำกัด	1	โฆษณา	ไทย	89.00	89.00
บริษัท ประกิต แอนด์ เอฟซีบี					
(พม่า) จำกัด	2	โฆษณา	พม่า	90.00	90.00
บริษัท ประกิต แอนด์ เอฟซีบี					
(กัมพูชา) จำกัด	3	โฆษณา	กัมพูชา	80.00	80.00
บริษัท ไอ. เอ็ม. ซี					
คอมมิวนิเคชั่นส์ จำกัด	4	โฆษณา	ไทย	50.00	50.00

สถานะของงบการเงิน งบการเงินของบริษัทย่อยที่นำมารวมในงบการเงินรวมของบริษัทฯ มีสถานะดังนี้:-

1. งบการเงินสำหรับปีสิ้นสุดวันที่ 31 ธันวาคม 2550 และ 2549 ตรวจสอบโดยผู้สอบบัญชีคนเดียวกับบริษัทใหญ่
2. บริษัทฯ ไม่ได้นำงบการเงินของบริษัท ประกิต แอนด์ เอฟซีบี (พม่า) จำกัด สำหรับปีสิ้นสุดวันที่ 31 ธันวาคม 2550 มารวมในงบการเงินรวมของบริษัทฯ เนื่องจากในไตรมาสที่ 4 ประเทศพม่าเกิดความไม่สงบทางการเมือง บริษัทฯ ขาดการติดต่อสื่อสารกับบริษัทย่อย จึงทำให้ไม่สามารถควบคุมการดำเนินงานของกิจการ อีกทั้งภาวะการแข่งขันของธุรกิจโฆษณาในประเทศพม่าไม่เอื้ออำนวยให้ธุรกิจเดิมโตตามเป้าหมายที่วางไว้ ที่ประชุมคณะกรรมการบริษัทฯ ครั้งที่ 6/2550 เมื่อวันที่ 16 ตุลาคม 2550 จึงมีมติให้ดำเนินการปิดกิจการบริษัทย่อยนี้ สำหรับงบการเงินสำหรับปีสิ้นสุดวันที่ 31 ธันวาคม 2549 ของบริษัทย่อยที่นำมารวมในงบการเงินรวมประจำปี 2549 ตรวจสอบโดยผู้สอบบัญชีอื่น โดยแสดงความเห็นอย่างไม่มีเงื่อนไข
3. งบการเงินสำหรับปีสิ้นสุดวันที่ 31 ธันวาคม 2550 และ 2549 ใช้งบการเงินที่ฝ่ายบริหารของบริษัทจัดทำขึ้น
4. งบการเงินสำหรับปีสิ้นสุดวันที่ 31 ธันวาคม 2550 และ 2549 ตรวจสอบโดยผู้สอบบัญชีอื่น โดยแสดงความเห็นอย่างไม่มีเงื่อนไข

ที่ประชุมคณะกรรมการของบริษัทย่อย ครั้งที่ 4/2550 เมื่อวันที่ 3 ธันวาคม 2550 มีมติให้บริษัท เอฟซีบี เวิร์ลด์ไวด์ (ประเทศไทย) จำกัด ซึ่งเป็นบริษัทย่อยของบริษัทฯ เปลี่ยนชื่อเป็น บริษัท คราฟท์เอฟซีบี (ประเทศไทย) จำกัด ซึ่งได้จดทะเบียนเปลี่ยนแปลงชื่อกับกระทรวงพาณิชย์ เมื่อวันที่ 26 ธันวาคม 2550

3. การประกาศใช้มาตรฐานการบัญชีใหม่

สภาวิชาชีพบัญชีได้ออกประกาศสภาวิชาชีพบัญชีฉบับที่ 9/2550 ฉบับที่ 38/2550 และ ฉบับที่ 62/2550 เกี่ยวกับมาตรฐานการบัญชี ซึ่งได้ประกาศในราชกิจจานุเบกษาแล้ว โดยให้ใช้มาตรฐานการบัญชีใหม่ ดังต่อไปนี้

3.1 มาตรฐานการบัญชีที่มีผลบังคับใช้ในปัจจุบัน

ฉบับที่ 44 (ปรับปรุง 2550) งบการเงินรวมและงบการเงินเฉพาะกิจการ

ฉบับที่ 45 (ปรับปรุง 2550) เงินลงทุนในบริษัทร่วม

ฉบับที่ 46 (ปรับปรุง 2550) ส่วนได้เสียในการร่วมค้า

มาตรฐานการบัญชีทั้งสามฉบับข้างต้นให้ถือปฏิบัติกับ งบการเงินสำหรับรอบระยะเวลาบัญชีที่เริ่มในหรือหลังวันที่ 1 มกราคม 2550 เป็นต้นไป ในระหว่างไตรมาสที่ 1 ของปีปัจจุบัน บริษัทฯ ได้เปลี่ยนแปลงนโยบายการบัญชีเกี่ยวกับการบันทึกเงินลงทุนในบริษัทย่อยในงบการเงินเฉพาะกิจการ เพื่อให้เป็นไปตามมาตรฐานการบัญชีฉบับที่ 44 ฉบับปรับปรุงใหม่ ตามที่กล่าวไว้ในหมายเหตุประกอบงบการเงินข้อ 4.1

3.2 มาตรฐานการบัญชีที่ยังไม่มีผลบังคับใช้ในปีปัจจุบัน

ฉบับที่ 25 (ปรับปรุง 2550) งบกระแสเงินสด

ฉบับที่ 29 (ปรับปรุง 2550) สัญญาเช่า

ฉบับที่ 31 (ปรับปรุง 2550) สินค้าคงเหลือ

ฉบับที่ 33 (ปรับปรุง 2550) ต้นทุนการกู้ยืม

ฉบับที่ 35 (ปรับปรุง 2550) การนำเสนอของงบการเงิน

ฉบับที่ 39 (ปรับปรุง 2550) นโยบายการบัญชี การเปลี่ยนแปลงประมาณการทางบัญชีและข้อผิดพลาด

ฉบับที่ 41 (ปรับปรุง 2550) งบการเงินระหว่างกาล

ฉบับที่ 43 (ปรับปรุง 2550) การรวมธุรกิจ

ฉบับที่ 49 (ปรับปรุง 2550) สัญญาก่อสร้าง

ฉบับที่ 51 (ปรับปรุง 2550) สินทรัพย์ไม่มีตัวตน

มาตรฐานการบัญชีข้างต้นให้ถือปฏิบัติกับงบการเงินสำหรับรอบระยะเวลาบัญชีที่เริ่มในหรือหลังวันที่ 1 มกราคม 2551 เป็นต้นไป

4. การเปลี่ยนแปลงนโยบายการบัญชี

เมื่อวันที่ 11 ตุลาคม พ.ศ. 2549 สภาวิชาชีพบัญชีได้ออกประกาศฉบับที่ 26/2549 เพื่อปรับปรุงมาตรฐานการบัญชี ฉบับที่ 44 เรื่อง "งบการเงินรวมและการบัญชีสำหรับเงินลงทุนในบริษัทย่อย" ประกาศของสภาฯ ดังกล่าว กำหนดให้บริษัทใหญ่ที่มีการลงทุนในบริษัทย่อยกิจการที่มีอำนาจควบคุมร่วม และบริษัทร่วมที่ไม่จัดจำแนกเป็นการลงทุนสำหรับ "การถือเพื่อขาย" บันทึกเงินลงทุนดังกล่าวตามวิธีราคาทุน หรือตามเกณฑ์การรับรู้และการวัดมูลค่าตราสารทางการเงิน (เมื่อมีการประกาศใช้) แทนวิธีส่วนได้เสียซึ่งใช้อยู่ในปัจจุบัน ประกาศฉบับนี้ให้มีผลบังคับใช้สำหรับงบการเงินที่มีรอบระยะเวลาบัญชีเริ่มในหรือหลังวันที่ 1 มกราคม 2550 แต่สามารถนำไปปฏิบัติก่อนวันที่ดังกล่าวได้

ทั้งนี้ บริษัทฯ เลือกที่จะเปลี่ยนแปลงวิธีการบันทึกบัญชีเงินลงทุนในบริษัทย่อยในงบการเงินเฉพาะกิจการจากวิธีส่วนได้เสีย เป็นวิธีราคาทุนตั้งแต่ในไตรมาสที่ 1 ของปี 2550 การเปลี่ยนแปลงนี้มีผลให้บริษัทฯ ต้องปรับปรุงงบการเงินเฉพาะของบริษัทฯ สำหรับปี 2549 ที่นำมาแสดงเปรียบเทียบในงบการเงินสำหรับปี 2550 ใหม่ ซึ่งจะมีผลทำให้กำไรสุทธิในงบการเงินเฉพาะกิจการ สำหรับปี 2549 เพิ่มขึ้น 1.51 ล้านบาท (เพิ่มขึ้น 0.03 บาท ต่อหุ้น) และเงินลงทุนในบริษัทย่อยและส่วนของผู้ถือหุ้นในงบดุลเฉพาะกิจการ ณ วันที่ 31 ธันวาคม 2549 ลดลงจำนวน 102.78 ล้านบาท ผลสะสมของการเปลี่ยนแปลงนโยบายการบัญชีดังกล่าว ได้แสดงไว้ในหัวข้อ "ผลสะสมจากการเปลี่ยนแปลงนโยบายการบัญชี" ในงบแสดงการเปลี่ยนแปลงในส่วนของผู้ถือหุ้นเฉพาะกิจการของบริษัทแล้ว

การเปลี่ยนแปลงนโยบายการบัญชีดังกล่าว มีผลกระทบเฉพาะต่อรายการบัญชีที่เกี่ยวข้องกับเงินลงทุนในบริษัทย่อยในงบการเงินเฉพาะกิจการของบริษัทเท่านั้น โดยไม่มีผลกระทบต่องบการเงินรวมแต่อย่างใด

5. สรุปนโยบายการบัญชีที่สำคัญ

5.1 การรับรู้รายได้และค่าใช้จ่าย

บริษัทฯ และบริษัทย่อยบันทึกรายได้และค่าใช้จ่ายโดยถือเกณฑ์คงค้าง ดังนี้.-

- รายได้ค่าบริการบันทึกเมื่อส่งมอบงานบริการนั้น
- รายได้ค่าโฆษณาบันทึกเมื่อได้ใช้สื่อโฆษณาเสร็จสิ้น
- รายได้ส่วนลดรับต่างๆ บันทึกเมื่อถึงวันที่สิ้นสุดส่วนลดเงินสดบันทึกเมื่อได้รับเงินส่วนลดแล้ว

- ต้นทุนบริการซึ่งเป็นต้นทุนโดยตรงของงานผลิตโฆษณา รับรู้เป็นค่าใช้จ่ายเมื่องานเสร็จสิ้นและส่งมอบ สำหรับค่าใช้จ่ายเกี่ยวกับพนักงาน แสดงไว้ในค่าใช้จ่ายในการขายและบริหาร

5.2 เงินสดและรายการเทียบเท่าเงินสด

เงินสดและรายการเทียบเท่าเงินสดประกอบด้วย เงินสดในมือ เงินฝากธนาคาร เงินลงทุนระยะสั้น ซึ่งเป็นเงินฝากกับสถาบันการเงินต่างๆ มีกำหนดไถ่ถอนไม่เกิน 3 เดือน ซึ่งมีได้นำไปค้าประกันหนี้สินใดๆ และเงินเบิกเกินบัญชีที่มีการโอนอัตโนมัติจากบัญชีเงินฝากออมทรัพย์ได้

5.3 ลูกหนี้การค้า

ลูกหนี้การค้าแสดงด้วยมูลค่าที่ได้รับ ซึ่งสุทธจากค่าเผื่อนี้สงสัยจะสูญ ค่าเผื่อนี้สงสัยจะสูญประมาณจากการสอบทานยอดคงเหลือ ณ วันสิ้นงวด หนี้สูญที่เกิดขึ้นในระหว่างงวดคิดเป็นค่าใช้จ่ายทันทีที่เกิดขึ้น

บริษัทฯ ได้ประมาณค่าเผื่อนี้สงสัยจะสูญที่อาจเกิดขึ้นจากการเรียกเก็บเงินจากลูกหนี้ไม่ได้ตามความเห็นและประสบการณ์ของผู้บริหารของบริษัทฯ โดยพิจารณาลูกหนี้ที่มียอดค้างชำระเกินกว่า 1 ปี ขึ้นไป บริษัทฯ จะตั้งค่าเผื่อนี้สงสัยจะสูญไว้เต็มจำนวน

5.4 เงินลงทุนในบริษัทย่อย และบริษัทร่วม

5.4.1 เงินลงทุนในบริษัทย่อยและบริษัทร่วมในงบการเงินเฉพาะกิจการ แสดงมูลค่าตามวิธีราคาทุน

5.4.2 เงินลงทุนในบริษัทย่อย แสดงในงบการเงินรวม ตามวิธีส่วนได้เสียกล่าวคือ บริษัทฯ จะบันทึกเงินลงทุนครั้งแรกในราคาทุนที่ลงทุน เงินลงทุนนี้จะถูกปรับด้วยส่วนแบ่งผลกำไรหรือขาดทุนที่เกิดจากการดำเนินงานของบริษัทย่อยตามอัตราส่วนของการลงทุน และบริษัทฯ รับรู้ส่วนแบ่งกำไรหรือขาดทุนดังกล่าวในงบกำไรขาดทุน

5.4.3 เงินลงทุนในบริษัทร่วม แสดงในงบการเงินรวมโดยใช้วิธีส่วนได้เสีย เงินลงทุนในบริษัทร่วมดังกล่าวเป็นการลงทุนในกิจการที่กลุ่มบริษัทถือหุ้นระหว่างร้อยละ 20 ถึงร้อยละ 50 ของสิทธิในการออกเสียงทั้งหมดและกิจการที่กลุ่มบริษัทมีอิทธิพลอย่างเป็นสาระสำคัญแต่ไม่ถึงกับควบคุม

วิธีส่วนได้เสียเป็นการที่บริษัทฯ รับรู้ส่วนแบ่งกำไรหรือขาดทุนสำหรับปีของบริษัทร่วม ดังนั้นมูลค่าของเงินลงทุนในบริษัทร่วมที่แสดงในงบดุลรวมของบริษัทฯจึงสะท้อนให้เห็นถึงส่วนแบ่งของสินทรัพย์สุทธิในบริษัทร่วม ซึ่งรวมถึงค่าความนิยมที่เกิดจากการลงทุน

5.4.4 เงินลงทุนทั่วไปในบริษัทอื่น

เงินลงทุนทั่วไปในบริษัทอื่น แสดงไว้ในราคาทุนสุทธจากค่าเผื่อการด้อยค่า ซึ่งเมื่อฝ่ายบริหารประเมินแล้วว่า เงินลงทุนนั้นด้อยค่าจะบันทึกเป็นขาดทุนจากเงินลงทุนด้อยค่าในงบกำไรขาดทุน

5.5 เงินลงทุนในหลักทรัพย์

ตราสารหนี้และตราสารทุนที่อยู่ในความต้องการของตลาดที่จัดประเภทเป็นหลักทรัพย์เพื่อค้า หรือเพื่อขายแสดงในงบดุลด้วยมูลค่ายุติธรรม ซึ่งคำนวณโดยอ้างอิงจากราคาเสนอซื้อในตลาดที่มีการซื้อขายตราสารดังกล่าวขณะปิดทำการ ณ วันที่ในงบดุล บริษัทฯ บันทึกกำไรขาดทุนที่ยังไม่เกิดขึ้นจากการปรับปรุงมูลค่ายุติธรรมของหลักทรัพย์ เพื่อค้าเป็นรายการกำไรหรือขาดทุนสุทธิในงบกำไรขาดทุนงวดนั้นทันที และบันทึกกำไรขาดทุนที่ยังไม่เกิดขึ้นจากการปรับปรุงมูลค่ายุติธรรมของหลักทรัพย์เพื่อขายในงบดุลในส่วนของผู้ถือหุ้น โดยบริษัทฯ จะบันทึกผลกำไรขาดทุนในงบกำไรขาดทุนเมื่อตราสารดังกล่าวได้มีการจำหน่ายออกไป

เงินลงทุนในตราสารหนี้ที่จัดประเภทเป็นตราสารหนี้ที่จะถือจนครบกำหนด แสดงในงบดุลด้วยราคาทุนตัดจำหน่าย ราคาทุนของหลักทรัพย์ที่จำหน่ายระหว่างปี คำนวณตามวิธีถ่วงเฉลี่ยถ่วงน้ำหนัก มูลค่ายุติธรรม หมายถึง ราคาปิดของหลักทรัพย์ ณ วันสิ้นงวด ตามรายงานของตลาดหลักทรัพย์แห่งประเทศไทย

5.6 ที่ดิน อาคารและอุปกรณ์และค่าเสื่อมราคา

ที่ดิน แสดงไว้ในราคาทุน

อาคารและอุปกรณ์ แสดงไว้ในราคาทุนหักด้วยค่าเสื่อมราคาสะสม บริษัทและบริษัทย่อย คำนวณค่าเสื่อมราคาทรัพย์สิน โดยวิธีเส้นตรงตามอายุการใช้งานของทรัพย์สินโดยประมาณเป็นระยะเวลา ดังนี้.-

อาคารและสิ่งปลูกสร้าง	30 ปี
ส่วนปรับปรุงที่ดิน	30 ปี
เครื่องตกแต่งสำนักงาน	5-10 ปี
เครื่องใช้สำนักงาน	3-10 ปี
ยานพาหนะ	5 ปี

ในกรณีที่ราคาตามบัญชีสูงกว่ามูลค่าที่คาดว่าจะได้รับคืน ซึ่งคำนวณจากมูลค่าปัจจุบันของกระแสเงินสดที่คาดว่าจะเกิดในอนาคตจากการใช้สินทรัพย์อย่างต่อเนื่อง หรือจำนวนที่จะได้รับจากการขายสินทรัพย์หักด้วยต้นทุนจากการจำหน่ายสินทรัพย์นั้นแล้วแต่จำนวนใดจะสูงกว่า ราคาตามบัญชีจะถูกปรับลดให้เท่ากับมูลค่าที่คาดว่าจะได้รับคืน

ถ้าไรขาดทุนจากการขายที่ดิน อาคาร และอุปกรณ์กำหนดขึ้นจากราคาตามบัญชี และได้รวมอยู่ในการคำนวณกำไรจากการดำเนินงาน ในการขายสินทรัพย์ที่มีการตีราคาใหม่ ส่วนเกินทุนจากการตีราคาที่เกี่ยวข้องจะโอนไปยังงบกำไรขาดทุน

5.7 สิทธิการเช่ารอดัตถ์บัญชี

สิทธิการเช่ารอดัตถ์บัญชี รับรู้เป็นรายได้โดยวิธีเส้นตรงตลอดอายุสัญญาเช่าที่ดินระยะยาวซึ่งมีกำหนด 29 ปี

5.8 ค่าความนิยม

ค่าความนิยมเกิดจากส่วนของราคาทุนที่สูงกว่ามูลค่ายุติธรรมของเงินลงทุนที่กลุ่มบริษัทฯ มีส่วนแบ่งในสินทรัพย์สุทธิของบริษัทย่อย ณ วันที่ซื้อกิจการ ค่าความนิยมที่เกิดจากการซื้อกิจการแสดงเป็นสินทรัพย์ไม่มีตัวตนในงบดุลรวมและตัดจำหน่ายโดยใช้วิธีเส้นตรงในเวลา 10 ปี นับตั้งแต่วันที่ซื้อหุ้น

5.9 เงินกองทุนสำรองเลี้ยงชีพ

เมื่อวันที่ 27 มิถุนายน 2533 บริษัทฯ และบริษัทย่อย จัดตั้งกองทุนสำรองเลี้ยงชีพขึ้นตามความในประมวลรัษฎการว่าด้วยกองทุนสำรองเลี้ยงชีพ โดยหักจากเงินเดือนของพนักงานไว้เป็นเงินสะสมในกองทุนสำรองเลี้ยงชีพในอัตราร้อยละ 5 และบริษัทฯ และบริษัทย่อย จ่ายสมทบในอัตราเดียวกันกับที่พนักงานจ่ายเงินสะสม กองทุนสำรองเลี้ยงชีพดังกล่าวได้รับอนุมัติเป็นกองทุนสำรองเลี้ยงชีพตามพระราชบัญญัติกองทุนสำรองเลี้ยงชีพ พ.ศ.2530

5.10 การแปลงค่าเงินตราต่างประเทศ

งบการเงินของบริษัทย่อย สินทรัพย์และหนี้สินได้แปลงค่าเป็นเงินบาท ตามอัตราปิดที่ธนาคารพาณิชย์รับซื้อและขาย ณ วันสิ้นงวด รายการรายได้และค่าใช้จ่าย แปลงค่าเป็นเงินบาทตามอัตราเฉลี่ยที่ธนาคารพาณิชย์รับซื้อและขาย ณ วันสิ้นงวด ผลต่างของอัตราแลกเปลี่ยนของการแปลงค่างบการเงินของบริษัทย่อย ได้แยกแสดงไว้เป็นรายการ "ส่วนปรับปรุงจากการแปลงค่างบการเงินต่างประเทศ" ในส่วนของผู้ถือหุ้นในงบดุลรวมนี้

สินทรัพย์และหนี้สินที่เป็นเงินตราต่างประเทศแปลงค่าเป็นเงินบาท โดยใช้อัตราแลกเปลี่ยน ณ วันที่เกิดรายการ ยอดคงเหลือของสินทรัพย์ หนี้สินและสัญญาซื้อขายเงินตราต่างประเทศล่วงหน้า ณ วันสิ้นงวดแปลงค่าเป็นเงินบาท โดยใช้อัตราอ้างอิงของธนาคารแห่งประเทศไทย ณ วันนั้น ถ้าไรหรือขาดทุนจากอัตราแลกเปลี่ยนรับรู้เป็นรายได้หรือค่าใช้จ่ายในงบกำไรขาดทุน

5.11 เครื่องมือทางการเงิน

สินทรัพย์ทางการเงินที่แสดงในงบดุลประกอบด้วยเงินสดและเงินฝากธนาคาร เงินลงทุน ลูกหนี้การค้า หนี้สินทางการเงินที่แสดงอยู่ในงบดุลประกอบด้วยเจ้าหนี้การค้า สัญญาเช่าทางการเงิน และเงินกู้ยืม นโยบายการบัญชีเฉพาะสำหรับรายการแต่ละรายการได้เปิดเผยแยกไว้ในแต่ละหัวข้อที่เกี่ยวข้อง

5.12 หุ้นทุนซื้อคืน

หุ้นทุนซื้อคืน เป็นหุ้นสามัญของบริษัทฯ ซึ่งบริษัทฯ ซื้อกลับคืนมา โดยมีวัตถุประสงค์เพื่อการบริหารทางการเงิน บริษัทฯ บันทึกหุ้นทุนซื้อคืนด้วยวิธีราคาทุนถัวเฉลี่ยถ่วงน้ำหนัก โดยบริษัทฯ มีกำหนดระยะเวลาในการจำหน่ายหุ้นทุนซื้อคืนภายหลังหกเดือนนับแต่การซื้อหุ้นคืนเสร็จสิ้นแต่ไม่เกินสามปี โดยมีกำหนดระยะเวลาตั้งแต่ วันที่ 1 มกราคม 2549 ถึงวันที่ 30 มิถุนายน 2551 หากพ้นกำหนดระยะเวลาดังกล่าวแล้ว บริษัทฯ ต้องลดทุนที่ชำระแล้วโดยตัดหุ้นทุนซื้อคืนที่จำหน่ายไม่หมดภายในระยะเวลาดังกล่าว

5.13 สัญญาเช่าการเงิน

บริษัทฯ บันทึกสัญญาเช่าระยะยาวซึ่งเป็นสัญญาเช่าการเงินเป็นสินทรัพย์และหนี้สินด้วยจำนวนเท่ากับราคายุติธรรมของทรัพย์สินที่เช่า ณ วันที่เริ่มต้นของสัญญาเช่า หรือมูลค่าของจำนวนเงินขั้นต่ำที่ต้องจ่ายตามสัญญาแล้วแต่อย่างใดจะต่ำกว่า

5.14 ภาษีเงินได้

ภาษีเงินได้คำนวณจากกำไรสุทธิปรับปรุงด้วยรายการที่ไม่อนุญาตให้ถือเป็นรายได้และรายจ่ายในการคำนวณภาษีตามประมวลรัษฎากร ซึ่งรายการที่สำคัญ ได้แก่ เงินปันผลรับ และกำไร(ขาดทุน)จากการปรับมูลค่าเงินลงทุนที่ยังไม่เกิดขึ้น

5.15 กำไรต่อหุ้นขั้นพื้นฐาน

กำไรต่อหุ้นขั้นพื้นฐาน คำนวณโดยการหารกำไร (ขาดทุน) สุทธิประจำงวดด้วยจำนวนเฉลี่ยถ่วงน้ำหนักของหุ้นสามัญที่ออกและเรียกชำระแล้ว ณ วันสิ้นงวด ซึ่งมีจำนวน 59.48 ล้านหุ้น

5.16 การใช้ประมาณการทางบัญชี

การจัดทำงบการเงินให้สอดคล้องกับหลักการบัญชีที่รับรองทั่วไปในประเทศไทย กำหนดให้ฝ่ายบริหารกำหนดประมาณการและข้อสมมุติซึ่งมีผลกับตัวเลขของสินทรัพย์และหนี้สินที่รายงานไว้ในงบการเงิน การเปิดเผยข้อมูลสินทรัพย์ที่อาจเกิดขึ้นและหนี้สินที่อาจเกิดขึ้น ณ วันที่ในงบการเงินและตัวเลขรายได้ และค่าใช้จ่ายในงวดที่รายงานไว้ในงบการเงิน ดังนั้นผลที่เกิดขึ้นจริงอาจต่างไปจากประมาณการ

6. รายการบัญชีกับบุคคลและกิจการที่เกี่ยวข้องกัน

บริษัทฯ มีรายการบัญชีที่เกิดขึ้นกับบริษัทที่เกี่ยวข้องกัน บริษัทเหล่านี้เกี่ยวข้องกับกันโดยการถือหุ้นและ/หรือการเป็นกรรมกรร่วมกัน และ/หรือผู้บริหารหรือพนักงานของกิจการ มีอำนาจออกเสียงอย่างเป็นทางการ โดยมีการละเมิดของบรรษัทที่เกี่ยวข้องกัน ตามหมายเหตุประกอบงบการเงินข้อ 14

บริษัทฯ และบริษัทย่อยมีนโยบายการกำหนดราคาของรายการกับบริษัทที่เกี่ยวข้องกันที่มีนัยสำคัญดังนี้:-

ก) รายการส่วนใหญ่เกี่ยวกับรายได้ค่านายหน้าและบริการรับจากบริษัทที่เกี่ยวข้องกัน โดยคิดราคาจากต้นทุนที่เกิดขึ้นบวก Agency fee ประมาณร้อยละ 1 รายการธุรกิจดังกล่าวเป็นไปตามเงื่อนไขและหลักเกณฑ์ที่ตกลงร่วมกันระหว่างบริษัทเหล่านี้

ข) บริษัทฯ มีนโยบายการคิดค่าเช่าพื้นที่สำนักงานจากบริษัทย่อย และบริษัทที่เกี่ยวข้องกัน โดยคิดตามพื้นที่ที่เช่าในอัตราที่อ้างอิงอัตราค่าเช่าที่คิดกับลูกค้าทั่วไป

ค) บริษัทฯ มีข้อตกลงในการจัดการบริหารงานให้กับบริษัทย่อยโดยคิดค่าบริการระหว่างกันตามที่ได้ตกลงร่วมกัน

รายการที่เกิดขึ้นกับบุคคลและบริษัทที่เกี่ยวข้องกัน ที่ต้องเปิดเผยตามข้อกำหนดของตลาดหลักทรัพย์แห่งประเทศไทย เรื่องหลักเกณฑ์เงื่อนไข และวิธีการจัดทำและส่งงบการเงิน และรายงานเกี่ยวกับฐานะการเงิน และผลการดำเนินงานของบริษัทจดทะเบียน มีดังต่อไปนี้:-

ยอดคงเหลือของบัญชีที่เกิดขึ้นระหว่างกัน ณ วันที่ 31 ธันวาคม 2550 และ 2549 มีรายละเอียดดังนี้:-

6.1 ลูกหนี้และตัวเงินรับกิจการที่เกี่ยวข้องกัน - สุทธิ

หน่วย : พันบาท

	งบการเงินรวม		งบการเงินเฉพาะกิจการ	
	31 ธ.ค. 50	31 ธ.ค. 49	31 ธ.ค. 50	31 ธ.ค. 49
บริษัท ดรอฟท์เอฟซีบี (ประเทศไทย) จำกัด	-	-	10,086	12,109
บริษัท ประกิต แอนด์ เอฟซีบี (กัมพูชา) จำกัด	-	-	961	961
บริษัท มาร์เก็ตติ้ง ไคร์ว เวิร์ลด์ไวด์ (ประเทศไทย) จำกัด	-	-	78	206
บริษัท ไคเร็กซ์ เรสพอนด์ (ประเทศไทย) จำกัด	-	-	68	6
บริษัท ไอ.เอ็ม.ซี. คอมมิวนิเคชั่นส์ จำกัด	-	-	13	-
บริษัท อิมแพคท์ คอมมูนิเคชั่น จำกัด	54	32	54	32

หน่วย : พันบาท				
	งบการเงินรวม		งบการเงินเฉพาะกิจการ	
	31 ธ.ค. 50	31 ธ.ค. 49	31 ธ.ค. 50	31 ธ.ค. 49
บริษัท ห้องอัดเสียงทอง จำกัด	770	-	770	-
บริษัท คราฟท์เอฟซีบี (ฟิลิปปินส์) จำกัด	223	-	-	-
บริษัท คราฟท์เอฟซีบี (ฮ่องกง) จำกัด	-	5	-	-
บริษัท คราฟท์เอฟซีบี (เวเนซุเอล่า) จำกัด	-	588	-	-
บริษัท คราฟท์เอฟซีบี (เกาหลี) จำกัด	-	97	-	-
บริษัท คราฟท์เอฟซีบี (อินโดนีเซีย) จำกัด	-	408	-	-
บริษัท คราฟท์เอฟซีบี (ชีกาโก) จำกัด	56	168	-	-
บริษัท คราฟท์เอฟซีบี (สิงคโปร์) จำกัด	-	191	-	-
บริษัท คราฟท์เอฟซีบี (รัสเซีย) จำกัด	152	-	-	-
บริษัท 62 กราฟฟิค แอนด์ ไรท์ซ จำกัด	203	588	203	588
รวม	1,458	2,077	12,233	13,902
หัก ค่าเผื่อนหนี้สงสัยจะสูญ	-	-	(961)	(961)
สุทธิ	1,458	2,077	11,272	12,941

บริษัทฯ และบริษัทย่อย มีลูกหนี้การค้าในกิจการที่เกี่ยวข้องกันที่มีปัญหาในการชำระหนี้โดยค้างชำระเกินกำหนดชำระเงินตามเงื่อนไขการค้าปกติ ณ วันที่ 31 ธันวาคม 2550 และ 2549 ดังต่อไปนี้.-

หน่วย : พันบาท				
	งบการเงินรวม		งบการเงินเฉพาะกิจการ	
	31 ธ.ค. 50	31 ธ.ค. 49	31 ธ.ค. 50	31 ธ.ค. 49
เกิน 3 เดือน แต่ไม่เกิน 6 เดือน	32	5	32	161
เกิน 6 เดือน แต่ไม่เกิน 12 เดือน	64	-	64	214
เกินกว่า 12 เดือน	75	-	64	-
	171	5	160	375

6.2 ลูกหนี้อื่นและตัวเงินรับกิจการที่เกี่ยวข้องกัน

หน่วย : พันบาท				
	งบการเงินรวม		งบการเงินเฉพาะกิจการ	
	31 ธ.ค. 50	31 ธ.ค. 49	31 ธ.ค. 50	31 ธ.ค. 49
บริษัท คราฟท์เอฟซีบี (ประเทศไทย) จำกัด	-	-	860	662
บริษัท มาร์เก็ตติ้ง ไดรฟ์ เวิร์ลด์ไวด์ (ประเทศไทย) จก.	-	-	5,098	20,578
บริษัท ไคเร็กซ์ เรสพ็อนท์ (ประเทศไทย) จำกัด	-	-	6,838	588
รวม	-	-	12,796	21,828

บริษัทฯ และบริษัทย่อย มีลูกหนี้อื่นในกิจการที่เกี่ยวข้องกันที่มีปัญหาในการชำระหนี้โดยค้างชำระเกินกำหนดชำระเงินตามเงื่อนไขการค้าปกติ ณ วันที่ 31 ธันวาคม 2550 และ 2549 ดังต่อไปนี้.-

หน่วย : พันบาท				
	งบการเงินรวม		งบการเงินเฉพาะกิจการ	
	31 ธ.ค. 50	31 ธ.ค. 49	31 ธ.ค. 50	31 ธ.ค. 49
เกิน 3 เดือน แต่ไม่เกิน 6 เดือน	-	-	-	-
เกิน 6 เดือน แต่ไม่เกิน 12 เดือน	-	-	-	-
เกินกว่า 12 เดือน	-	-	-	-
	-	-	-	-

6.3 เงินตรองจ่ายกิจการที่เกี่ยวข้องกัน - สุทธิ

	หน่วย : พันบาท			
	งบการเงินรวม		งบการเงินเฉพาะกิจการ	
	31 ธ.ค. 50	31 ธ.ค. 49	31 ธ.ค. 50	31 ธ.ค. 49
บริษัท ดรอฟท์เอฟซีบี (ประเทศไทย) จำกัด	-	-	282	407
บริษัท ประกิต แอนด์ เอฟซีบี (พม่า) จำกัด	-	-	2,486	2,486
บริษัท ประกิต แอนด์ เอฟซีบี (กัมพูชา) จำกัด	-	-	2,227	2,227
บริษัท ไคเร็กซ์ เรสพ็อนซ์(ประเทศไทย) จำกัด	-	-	18	5
บริษัท มาร์เก็ตติ้ง ไครฟ์ เวิร์ลด์ไวด์ (ประเทศไทย) จำกัด	-	-	-	4
บริษัท ดรอฟท์เอฟซีบี (วิลกินส์) จำกัด	597	517	-	-
บริษัท ดรอฟท์เอฟซีบี (อินโดนีเซีย) จำกัด	21	-	-	-
รวม	618	517	5,013	5,129
หัก ค่าเผื่อนหนี้สงสัยจะสูญ	-	-	(4,713)	(4,713)
สุทธิ	618	517	300	416

6.4 เจ้าหนี้การค้ากิจการที่เกี่ยวข้องกัน

	หน่วย : พันบาท			
	งบการเงินรวม		งบการเงินเฉพาะกิจการ	
	31 ธ.ค. 50	31 ธ.ค. 49	31 ธ.ค. 50	31 ธ.ค. 49
บริษัท ดรอฟท์เอฟซีบี (ประเทศไทย) จำกัด	-	-	10,997	2,107
บริษัท ไคเร็กซ์ เรสพ็อนซ์(ประเทศไทย) จำกัด	-	-	289	-
บริษัท อิมแพค วิดีโอ โปรดัคชั่น จำกัด	3,023	3,351	120	997
บริษัท 62 กราฟฟิค แอนด์ รีทัช จำกัด	921	663	86	8
รวม	3,944	4,014	11,492	3,112

6.5 เจ้าหนี้อื่นกิจการที่เกี่ยวข้องกัน

	หน่วย : พันบาท			
	งบการเงินรวม		งบการเงินเฉพาะกิจการ	
	31 ธ.ค. 50	31 ธ.ค. 49	31 ธ.ค. 50	31 ธ.ค. 49
บริษัท ดรอฟท์เอฟซีบี (ประเทศไทย) จำกัด	-	-	4,045	2,195
บริษัท อิมแพค วิดีโอ โปรดัคชั่น จำกัด	-	-	-	-
บริษัท ห้างฮักเสียงทอง จำกัด	-	166	-	166
รวม	-	166	4,045	2,361

6.6 รายการธุรกิจที่เกิดขึ้นในระหว่างปีกับกิจการที่เกี่ยวข้องกัน

	หน่วย : พันบาท			
	งบการเงินรวม		งบการเงินเฉพาะกิจการ	
	31 ธ.ค. 50	31 ธ.ค. 49	31 ธ.ค. 50	31 ธ.ค. 49
รายได้ค่าโฆษณาและบริการ	-	-	725	93
รายได้บริหารงานจัดการ	480	720	37,265	33,402
รายได้ค่าเช่า	-	-	3,278	3,358
รายได้ค่าบริการอื่น	-	-	120	120
ต้นทุนการบริการ	8,998	10,822	6,004	4,591

6.7 เรื่องอื่นๆ

1. บริษัทฯ ได้นำเงินฝากธนาคารประเภทเงินฝากประจำ จำนำเป็นหลักประกันเงินเบิกเกินบัญชีและเงินกู้ยืมจากธนาคารให้แก่บริษัทย่อยแห่งหนึ่งในวงเงิน 30 ล้านบาท (ดูหมายเหตุประกอบงบการเงินข้อ 13.1)
2. บริษัทฯ นำที่ดินและสิ่งปลูกสร้างบางส่วนใช้เป็นหลักประกันเงินเบิกเกินบัญชีธนาคารให้บริษัทย่อยแห่งหนึ่งในวงเงินจำนอง 58.50 ล้านบาท (ดูหมายเหตุประกอบงบการเงินข้อ 16)
3. บริษัทย่อยแห่งหนึ่งมีข้อตกลงในความร่วมมือ และช่วยเหลือด้านเทคนิคการโฆษณา กับบริษัทในเครือที่อยู่ต่างประเทศแห่งหนึ่ง โดยต้องจ่ายค่าบริการในเทคนิคดังกล่าวในอัตราร้อยละ 1 ของรายได้จากการติดต่อโฆษณาตามที่ระบุไว้ในสัญญา

7. เงินสดและรายการเทียบเท่าเงินสด

เงินสดและรายการเทียบเท่าเงินสด ณ วันที่ 31 ธันวาคม 2550 และ 2549 ประกอบด้วย.-

	หน่วย : พันบาท			
	งบการเงินรวม		งบการเงินเฉพาะกิจการ	
	31 ธ.ค. 50	31 ธ.ค. 49	31 ธ.ค. 50	31 ธ.ค. 49
เงินสด	450	54	15	15
เงินฝากธนาคาร	39,301	42,448	13,770	18,359
รวมเงินสดและรายการเทียบเท่าเงินสด	39,751	42,502	13,785	18,374

8. เงินลงทุนในกองทุนส่วนบุคคล

ในระหว่างปี 2547 บริษัทฯ ได้มอบหมายให้บริษัทหลักทรัพย์จัดการกองทุน ธนชาติ จำกัด เป็นผู้บริหารเงินลงทุนในหลักทรัพย์ โดย บริษัทฯ ได้ส่งมอบเงินลงทุนเริ่มต้นแก่บริษัทหลักทรัพย์ฯ เป็นจำนวนเงิน 100 ล้านบาท และได้กำหนดนโยบายการลงทุนให้ลงทุนในหรือมีไว้ซึ่งตราสารทุน ตราสารแห่งหนึ่ง เงินฝาก หรือหลักทรัพย์หรือทรัพย์สินอื่นใดตามที่สำนักงานคณะกรรมการกำกับหลักทรัพย์และตลาดหลักทรัพย์ (ก.ล.ด.) กำหนด ทั้งนี้การลงทุนหรือมีไว้ใน ตราสารทุนต้องไม่เกินร้อยละ 50 ของมูลค่าทรัพย์สินสุทธิ ตราสารหนี้ที่บริษัทจำกัดเป็นผู้ถือ ต้องได้รับการจัดอันดับความน่าเชื่อถือในอันดับไม่น้อยกว่า A- จากสถาบันจัดอันดับที่ได้รับการเห็นชอบจาก ก.ล.ด. ค่าธรรมเนียมในการ จัดการกองทุน และค่าธรรมเนียมผู้รับฝากทรัพย์สินเป็นไปตามที่กำหนดในสัญญามอบหมายให้จัดการกองทุนส่วนบุคคลโดยมีธนาคารกรุงศรีอยุธยาจำกัด (มหาชน) เป็นผู้เก็บรักษาทรัพย์สิน

ในระหว่างไตรมาสที่สามของปี 2550 บริษัทฯ ได้ปิดเงินลงทุนในกองทุนส่วนบุคคลที่ได้มอบหมายให้บริษัทหลักทรัพย์จัดการกองทุน ธนชาติ จำกัด เป็นผู้บริหารเงินลงทุนดังกล่าวทั้งหมดแล้ว

ในระหว่างไตรมาสแรกของปี 2548 บริษัทฯ ได้ลงทุนในกองทุนส่วนบุคคลเพิ่มอีก 1 กองทุน โดยมอบหมายให้ บริษัทหลักทรัพย์จัดการกองทุนไทยพาณิชย์ จำกัด เป็นผู้บริหารเงินลงทุนในหลักทรัพย์โดย บริษัทฯ ได้ส่งมอบเงินลงทุนเริ่มต้นแก่บริษัทหลักทรัพย์ฯ เป็นจำนวนเงิน 20 ล้านบาท และได้กำหนดนโยบายการลงทุนแบบ Privileged Select - IPO โดยเป็นการลงทุนในกองทุนผสมยึดหยุ่นเน้นการลงทุนในหลักทรัพย์ประเภทหุ้นสามัญที่จดทะเบียนใหม่ในตลาดหลักทรัพย์ที่มีปัจจัยพื้นฐานดี และตราสารหนี้ใดๆ ทั้งนี้ นโยบายการลงทุนดังกล่าวจะขึ้นอยู่กับดุลยพินิจของบริษัทจัดการที่ได้ประเมินจากวัตถุประสงค์ในการลงทุนของบริษัทฯ ค่าธรรมเนียมในการจัดการกองทุนและค่าธรรมเนียมผู้รับฝากทรัพย์สินเป็นไปตามที่กำหนดในสัญญามอบหมายให้จัดการกองทุนส่วนบุคคล โดยมีธนาคารกรุงศรีอยุธยาจำกัด (มหาชน) เป็นผู้รับฝากทรัพย์สิน

เงินลงทุนในกองทุนส่วนบุคคล ณ วันที่ 31 ธันวาคม 2550 และ 2549 ประกอบด้วย.-

	หน่วย : พันบาท	
	งบการเงินรวมและ งบการเงินเฉพาะกิจการ	
	หลักทรัพย์เพื่อค้า	
	31 ธ.ค. 50	31 ธ.ค. 49
หน่วยลงทุน	20,000	120,000
กำไร(ขาดทุน)จากการปรับปรุงมูลค่ายุติธรรม	1,971	(3,292)
เงินลงทุนในหลักทรัพย์ - สุทธิ	21,971	116,708

ณ วันที่ 31 ธันวาคม 2550 และ 2549 บริษัทฯ ได้รับรายงานการลงทุนจากบริษัทหลักทรัพย์ฯ ซึ่งเป็นผู้บริหารเงินลงทุนดังกล่าวข้างต้น ดังนี้.-

	หน่วย : พันบาท	
	งบการเงินรวมและ	
	งบการเงินเฉพาะกิจการ	
	หลักทรัพย์เพื่อค้า	
	31 ธ.ค. 50	31 ธ.ค. 49
เงินสดและเงินฝากสถาบันการเงิน		
เงินฝากสถาบันการเงิน	1,110	8,066
สินทรัพย์และหนี้สินอื่น		
สินทรัพย์อื่น	124	9,759
หนี้สินอื่น	(8)	(45)
เงินลงทุนในหลักทรัพย์ - ราคายุติธรรม		
เงินลงทุนในตราสารทุน	-	40,670
เงินลงทุนในตราสารหนี้		
หุ้นกู้	13,274	35,467
พันธบัตร หรือ ตราสารหนี้ รัฐวิสาหกิจ		
พันธบัตรธนาคารแห่งประเทศไทย	-	19,995
ตัวแลกเปลี่ยน	7,471	2,796
	21,971	116,708

9. เงินลงทุนในหลักทรัพย์ - สุทธิ

เงินลงทุนในหลักทรัพย์ ณ วันที่ 31 ธันวาคม 2550 และ 2549 ประกอบด้วย.-

เงินลงทุนชั่วคราว

	หน่วย : พันบาท			
	งบการเงินรวม		งบการเงินเฉพาะกิจการ	
	31 ธ.ค. 50	31 ธ.ค. 49	31 ธ.ค. 50	31 ธ.ค. 49
ยอดยกมาต้นงวด	149,917	122,200	77,580	94,300
ซื้อเงินลงทุน	554,000	333,045	478,000	123,765
จำหน่ายเงินลงทุน	(510,684)	(310,351)	(389,595)	(142,895)
รวม	193,233	144,894	165,985	75,170
กำไร(ขาดทุน) จากการปรับปรุงมูลค่ายุติธรรม	3,721	5,023	2,744	2,410
เงินลงทุนในหลักทรัพย์ - สุทธิ	196,954	149,917	168,729	77,580

เงินลงทุนชั่วคราว

	หน่วย : พันบาท			
	งบการเงินรวม		งบการเงินเฉพาะกิจการ	
	หลักทรัพย์เพื่อค้า		หลักทรัพย์เพื่อค้า	
	31 ธ.ค. 50	31 ธ.ค. 49	31 ธ.ค. 50	31 ธ.ค. 49
หน่วยลงทุน	193,233	144,894	165,985	75,170
กำไร(ขาดทุน)จากการปรับปรุงมูลค่ายุติธรรม	3,721	5,023	2,744	2,410
เงินลงทุนในหลักทรัพย์ - สุทธิ	196,954	149,917	168,729	77,580

เงินลงทุนระยะยาว

	หน่วย : พันบาท			
--	----------------	--	--	--

	งบการเงินรวม		งบการเงินเฉพาะกิจการ	
	31 ธ.ค. 50	31 ธ.ค. 49	31 ธ.ค. 50	31 ธ.ค. 49
ยอดยกมาต้นงวด	134,226	119,213	134,226	119,213
ซื้อเงินลงทุน	70,684	89,493	70,684	89,493
จำหน่ายเงินลงทุน	(74,280)	(67,850)	(74,280)	(67,850)
รวมราคาทุน	130,630	140,856	130,630	140,856
กำไร(ขาดทุน)ที่ยังไม่เกิดขึ้นจากการ				
ปรับปรุงมูลค่ายุติธรรม	8,997	(6,630)	8,997	(6,630)
เงินลงทุนในหลักทรัพย์ - สุทธิ	139,627	134,226	139,627	134,226

เงินลงทุนระยะยาว

ณ วันที่ 31 ธันวาคม 2550

หน่วย : พันบาท

	งบการเงินรวมและงบการเงินเฉพาะกิจการ			
	หลักทรัพย์	ตราสารหนี้	เงินลงทุน	รวม
	เพื่อขาย	ที่จะถือจน	ทั่วไป	
	ครบกำหนด			
ตราสารหนี้-ราคาทุน	-	81,771	-	81,771
กำไร(ขาดทุน)ที่ยังไม่เกิดขึ้นจากการ				
ปรับปรุงมูลค่ายุติธรรม				
เงินลงทุนในตราสารหนี้	-	-	-	-
รวมมูลค่าตราสารหนี้	-	81,771	-	81,771
ตราสารทุน-ราคาทุน	68,849	-	-	68,849
กำไร(ขาดทุน)ที่ยังไม่เกิดขึ้นจากการ				
ปรับปรุงมูลค่ายุติธรรม	(10,993)	-	-	(10,993)
รวมมูลค่าตราสารทุน	57,856	-	-	57,856
เงินลงทุนในหลักทรัพย์ - สุทธิ	57,856	81,771	-	139,627

ณ วันที่ 31 ธันวาคม 2549

หน่วย : พันบาท

	งบการเงินรวมและงบการเงินเฉพาะกิจการ			
	หลักทรัพย์	ตราสารหนี้	เงินลงทุน	รวม
	เพื่อขาย	ที่จะถือจน	ทั่วไป	
	ครบกำหนด			
ตราสารหนี้-ราคาทุน	-	88,807	-	88,807
กำไร(ขาดทุน)ที่ยังไม่เกิดขึ้นจากการ				
ปรับปรุงมูลค่ายุติธรรม				
ตัดจำหน่ายส่วนเกิน (ส่วนต่ำ) กว่ามูลค่า				
เงินลงทุนในตราสารหนี้	-	-	-	-
รวมมูลค่าตราสารหนี้	-	88,807	-	88,807
ตราสารทุน-ราคาทุน	65,410	-	-	65,410
กำไร(ขาดทุน)ที่ยังไม่เกิดขึ้นจากการ				
ปรับปรุงมูลค่ายุติธรรม	(19,991)	-	-	(19,991)
รวมมูลค่าตราสารทุน	45,419	-	-	45,419
เงินลงทุนในหลักทรัพย์ - สุทธิ	45,419	88,807	-	134,226

ผลต่างระหว่างมูลค่ายุติธรรมกับราคาทุน บริษัทฯ ได้บันทึกไว้เป็นกำไร(ขาดทุน)ที่ยังไม่เกิดขึ้นจากการปรับปรุงมูลค่า
ยุติธรรมและได้แสดงรายการไว้ในส่วนของผู้ถือหุ้น

ระยะเวลาที่จะถึงกำหนดชำระตราสารหนี้ประเภทหลักทรัพย์ที่ถือจนครบกำหนดมีดังต่อไปนี้.-

ณ วันที่ 31 ธันวาคม 2550

วันครบกำหนดชำระ	หน่วย : พันบาท			
	งบการเงินรวม		งบการเงินเฉพาะกิจการ	
	ราคาทุน	มูลค่ายุติธรรม	ราคาทุน	มูลค่ายุติธรรม
ไม่เกิน 1 ปี	-	-	-	-
เกินกว่า 1 ปี แต่ไม่เกิน 5 ปี	61,771	61,771	61,771	61,771
เกินกว่า 5 ปี แต่ไม่เกิน 10 ปี	20,000	20,000	20,000	20,000
ไม่กำหนดอายุโครงการ	-	-	-	-
รวม	81,771	81,771	81,771	81,771

ณ วันที่ 31 ธันวาคม 2549

วันครบกำหนดชำระ	หน่วย : พันบาท			
	งบการเงินรวม		งบการเงินเฉพาะกิจการ	
	ราคาทุน	มูลค่ายุติธรรม	ราคาทุน	มูลค่ายุติธรรม
ไม่เกิน 1 ปี	7,000	7,000	7,000	7,000
เกินกว่า 1 ปี แต่ไม่เกิน 5 ปี	56,807	56,807	56,807	56,807
เกินกว่า 5 ปี แต่ไม่เกิน 10 ปี	25,000	25,000	25,000	25,000
ไม่กำหนดอายุโครงการ	-	-	-	-
รวม	88,807	88,807	88,807	88,807

10. ลูกหนี้และตัวเงินรับการค้า - สุทธิ

ลูกหนี้และตัวเงินรับการค้า ณ วันที่ 31 ธันวาคม 2550 และ 2549 ประกอบด้วย.-

	หน่วย : พันบาท			
	งบการเงินรวม		งบการเงินเฉพาะกิจการ	
	31 ธ.ค. 50	31 ธ.ค. 49	31 ธ.ค. 50	31 ธ.ค. 49
ลูกหนี้การค้า	57,622	58,956	6,109	3,282
ตัวเงินรับการค้า	7,271	5,709	520	2,530
รวม	64,893	64,665	6,629	5,812
หัก ค่าเผื่อหนี้สงสัยจะสูญ	(5,796)	(5,556)	(2,287)	(2,287)
สุทธิ	59,097	59,109	4,342	3,525

บริษัทฯ และบริษัทย่อยมีลูกหนี้การค้าที่มีปัญหาในการชำระหนี้โดยค้างชำระเกินกำหนดชำระเงินตามเงื่อนไขการค้าปกติ
ณ วันที่ 31 ธันวาคม 2550 และ 2549 ดังต่อไปนี้.-

	หน่วย : พันบาท			
	งบการเงินรวม		งบการเงินเฉพาะกิจการ	
	31 ธ.ค. 50	31 ธ.ค. 49	31 ธ.ค. 50	31 ธ.ค. 49
เกิน 3 เดือน แต่ไม่เกิน 6 เดือน	2,659	4,792	5	-
เกิน 6 เดือน แต่ไม่เกิน 12 เดือน	830	280	-	-
เกินกว่า 12 เดือน (สุทธิค่าเผื่อ)	801	1,724	-	-
	4,290	6,796	5	-

11. ลูกหนี้และตัวเงินรับ - สุทธิ

ลูกหนี้และตัวเงินรับ ณ วันที่ 31 ธันวาคม 2550 และ 2549 ประกอบด้วย.-

		หน่วย : พันบาท			
		งบการเงินรวม		งบการเงินเฉพาะกิจการ	
		31 ธ.ค. 50	31 ธ.ค. 49	31 ธ.ค. 50	31 ธ.ค. 49
ลูกหนี้		133,355	121,683	32,265	15,458
ตัวเงินรับอื่น		18,137	18,110	2,510	9,866
รวม		151,492	139,793	34,775	25,324
หัก	ค่าเผื่อหนี้สงสัยจะสูญ	(11,317)	(8,439)	(3,593)	(3,593)
	สุทธิ	140,175	131,354	31,182	21,731

บริษัทฯ และบริษัทย่อยมีลูกหนี้ที่มีปัญหาในการชำระหนี้โดยค้างชำระเกินกำหนดชำระเงินตามเงื่อนไขการค้าปกติ ณ วันที่ 31 ธันวาคม 2550 และ 2549 ดังต่อไปนี้.-

		หน่วย : พันบาท			
		งบการเงินรวม		งบการเงินเฉพาะกิจการ	
		31 ธ.ค. 50	31 ธ.ค. 49	31 ธ.ค. 50	31 ธ.ค. 49
เกิน 3 เดือน แต่ไม่เกิน 6 เดือน		5,726	1,285	260	200
เกิน 6 เดือน แต่ไม่เกิน 12 เดือน		191	1,095	-	520
เกินกว่า 12 เดือน (สุทธิค่าเผื่อ)		3,093	4,302	203	4
		9,010	6,682	463	724

12. เงินมัดจำจ่าย

ณ วันที่ 31 ธันวาคม 2549 บริษัทฯ มีเงินมัดจำจ่ายเป็นจำนวนเงิน 14 ล้านบาท เป็นการจ่ายมัดจำค่าซื้อที่ดินแปลงหนึ่ง เพื่อรองรับการขยายกิจการ โดยมีราคาซื้อขายตามสัญญาวางมัดจำจะซื้อจะขาย เป็นจำนวนเงินรวม 90 ล้านบาท ส่วนเงินที่คงค้างอีกจำนวน 76 ล้านบาท บริษัทฯ จะชำระทั้งหมดในวันจดทะเบียนโอนกรรมสิทธิ์ที่ดินซึ่งระบุไว้ในสัญญาว่าภายในกำหนดระยะเวลาหกเดือน นับแต่วันที่ทำสัญญาดังกล่าว หรือประมาณเดือนมิถุนายน 2550 ซึ่งในระหว่างไตรมาสที่สองของปี 2550 บริษัทฯ ได้จ่ายชำระเงินที่เหลือและมีการโอนกรรมสิทธิ์ที่ดินดังกล่าวเรียบร้อยแล้ว

13. เงินฝากธนาคารที่ติดภาระค้ำประกัน

13.1 ณ วันที่ 31 ธันวาคม 2550 และ 2549 บริษัทฯ มีเงินฝากธนาคารประเภทเงินฝากประจำเพื่อใช้เป็นหลักประกันวงเงินเบิกเกินบัญชี จำนวนเงิน 5 ล้านบาท และเงินกู้ยืมจากธนาคารให้บริษัทย่อยในวงเงิน 25 ล้านบาท โดยเงินฝากประจำธนาคารดังกล่าว ได้รับดอกเบี้ยในอัตราดอกเบี้ยร้อยละ 2 - 5.25 ต่อปี

13.2 ณ วันที่ 31 ธันวาคม 2550 และ 2549 บริษัทย่อยแห่งหนึ่งนำเงินฝากประจำของธนาคารพาณิชย์แห่งหนึ่ง จำนวนเงิน 2.5 ล้านบาท เพื่อเป็นหลักประกันในการทะเลาะกันบังคับคดีระหว่างอุทธรณ์ ในคดีความ ฟ้องร้องทางแพ่งที่บริษัทย่อยดังกล่าวตกเป็นจำเลย ตามที่กล่าวไว้ในหมายเหตุประกอบงบการเงิน ข้อ 25.4

14. เงินลงทุนในบริษัทร่วมและบริษัทย่อย

เงินลงทุนในบริษัทร่วมและบริษัทย่อยมีดังต่อไปนี้ :-

งบการเงินรวม ณ วันที่ 31 ธันวาคม 2550

บริษัท	ประเภท กิจการ	ลักษณะ ความสัมพันธ์	ทุนชำระแล้ว (บาท)	สัดส่วน เงินลงทุน (%)	หน่วย : พันบาท		
					เงินลงทุน		เงินปันผลรับ
					วิธีราคาทุน	วิธีส่วนได้เสีย	
บริษัทร่วม		ผู้ถือหุ้นร่วม					
บริษัท อิมแพคท์		กันและผู้บริหาร					
คอมมูนีเคชั่น จำกัด	โฆษณา	ร่วมกันบางส่วน	1,000,000	46.00	460	665	690

งบการเงินรวม ณ วันที่ 31 ธันวาคม 2549

บริษัท	ประเภท กิจการ	ลักษณะ ความสัมพันธ์	ทุนชำระแล้ว (บาท)	สัดส่วน เงินลงทุน (%)	หน่วย : พันบาท		
					เงินลงทุน		เงินปันผลรับ
					วิธีราคาทุน	วิธีส่วนได้เสีย	
บริษัทร่วม		ผู้ถือหุ้นร่วม					
บริษัท อิมแพคท์		กันและผู้บริหาร					
คอมมูนีเคชั่น จำกัด	โฆษณา	ร่วมกันบางส่วน	1,000,000	46.00	460	1,344	920

งบการเงินเฉพาะกิจการ ณ วันที่ 31 ธันวาคม 2550 และ 2549 ประกอบด้วย.-

					หน่วย : พันบาท		
					เงินลงทุนตามวิธีราคาทุน		เงินปันผลรับ
บริษัท	ประเภท	ลักษณะ	ทุนชำระแล้ว	สัดส่วน	31 ธ.ค. 50	31 ธ.ค. 49	31 ธ.ค. 50 และ
	กิจการ	ความสัมพันธ์	(บาท)	เงินลงทุน (%)			31 ธ.ค. 49
<u>บริษัทย่อย</u>		ผู้ถือหุ้นร่วม					
บริษัท คราฟท์เอฟซีบี		กันและผู้บริหาร					
(ประเทศไทย) จำกัด	โฆษณา	ร่วมกันบางส่วน	10,000,000	99.99	9,999	9,999	30,000
บริษัท ประกิต แอนด์							
เอฟซีบี (พม่า) จำกัด	"	"	88,084 US\$	90.00	2,011	2,011	-
				79,275.60 US\$			
บริษัท ไคเร็กซ์ เรสพ็อนซ์							
(ประเทศไทย) จำกัด	"	"	2,000,000	89.00	2,580	2,580	-
บริษัท ประกิต แอนด์							
เอฟซีบี (กัมพูชา) จำกัด	"	"	25,000 US\$	80.00	507	507	-
				20,000 US\$			
บริษัท ไอ. เอ็ม. ซี.							
คอมมิวนิเคชั่นส์ จำกัด	"	"	10,000,000	50.00	5,000	5,000	-
บริษัท มาร์เก็ตติ้ง ไครว์ เวิร์ลด์ไวด์							
(ประเทศไทย) จำกัด	"	"	2,000,000	99.965	1,999	1,999	-
<u>บริษัทร่วม</u>		ผู้ถือหุ้นร่วม					
บริษัท อิมแพคท์		กันและผู้บริหาร					
คอมมิวนิเคชั่น จำกัด	โฆษณา	ร่วมกันบางส่วน	1,000,000	46.00	460	460	-
รวม					22,556	22,556	30,000
<u>หัก</u> ค่าเผื่อการด้อยค่าของเงินลงทุน					(6,819)	(6,256)	-
รวมเงินลงทุน - สุทธิ					15,737	16,300	30,000

15. เงินให้กู้ยืมแก่พนักงาน

เงินให้กู้ยืมแก่พนักงาน ณ วันที่ 31 ธันวาคม 2550 และ 2549 ประกอบด้วย.-

	หน่วย : พันบาท			
	งบการเงินรวม		งบการเงินเฉพาะกิจการ	
	31 ธ.ค. 50	31 ธ.ค. 49	31 ธ.ค. 50	31 ธ.ค. 49
ยอดคงเหลือต้นปี	2,654	1,721	1,500	635
บวก ให้กู้เพิ่มระหว่างปี	1,620	2,449	1,043	1,406
รวม	4,274	4,170	2,543	2,041
หัก รับคืนระหว่างปี	(1,755)	(1,516)	(770)	(541)
ยอดคงเหลือปลายปี	2,519	2,654	1,773	1,500

บริษัทฯ ได้ให้พนักงานกู้ยืมเงินตามระเบียบของบริษัทฯ เพื่อเป็นสวัสดิการให้แก่พนักงาน บริษัทฯ โดยไม่คิดดอกเบี้ย

16. ที่ดิน อาคาร และอุปกรณ์ - สุทธิ

ดูรายละเอียดประกอบ 1

17. เงินกู้ยืมระยะสั้นจากสถาบันการเงิน

ในระหว่างปี 2549 บริษัทย่อยแห่งหนึ่ง ได้กู้ยืมเงินจากสถาบันการเงินแห่งหนึ่งเป็นจำนวนเงิน 5 ล้านบาท โดยออกตั๋วสัญญาใช้เงิน ครอบคลุมชำระภายในวันที่ 1 กุมภาพันธ์ 2550 เสียดอกเบี้ยในอัตราร้อยละ 8 ต่อปี เงินกู้ยืมดังกล่าว ค่าประกันโดยบริษัทที่เกี่ยวข้องกันแห่งหนึ่ง

18. สิทธิการเช่ารถตัดหญ้า

สิทธิการเช่ารถตัดหญ้า ณ วันที่ 31 ธันวาคม 2550 และ 2549 ประกอบด้วย.-

	หน่วย : พันบาท			
	งบการเงินรวม		งบการเงินเฉพาะกิจการ	
	31 ธ.ค. 50	31 ธ.ค. 49	31 ธ.ค. 50	31 ธ.ค. 49
	ราคาทุนสุทธิ	มูลค่ายุติธรรม	ราคาทุนสุทธิ	มูลค่ายุติธรรม
ค่าสิทธิการเช่ารถตัดหญ้า	25,326	26,411	25,326	26,411
รับรู้เป็นรายได้แล้ว	(1,084)	(1,085)	(1,084)	(1,085)
	24,242	25,326	24,242	25,326

สิทธิการเช่ารถตัดหญ้าได้แก่ ค่าสิทธิการเช่าที่ได้รับจากการนำที่ดินของบริษัทแปลงหนึ่งให้บริษัทแห่งหนึ่งเช่ามีกำหนดระยะเวลา 29 ปี โดยได้ทำสัญญาเช่าในลักษณะสัญญาเช่าดำเนินงานระยะยาว ซึ่งนอกจากค่าสิทธิการเช่าฯ ดังกล่าวแล้ว บริษัทฯ ยังจะได้รับค่าเช่ารายปีจากการให้เช่าสินทรัพย์ดังกล่าวดังต่อไปนี้.-

ปีการเช่า	หน่วย : พันบาท
อัตราค่าเช่าต่อปี	
2544 - 2548	300
2549 - 2553	330
2554 - 2558	363
2559 - 2563	399
2564 - 2568	439
2569 - 2572	483

19. เงินปันผลจ่าย

19.1 ที่ประชุมสามัญประจำปีผู้ถือหุ้นของบริษัทฯ ครั้งที่ 21 เมื่อวันที่ 23 เมษายน 2550 มีมติให้จ่ายเงินปันผลให้กับผู้ถือหุ้นจากผลการดำเนินงานในปี 2549 ในอัตราหุ้นละ 0.60 บาท รวมเป็นเงินจำนวน 35.69 ล้านบาท โดยกำหนดให้จ่ายเงินปันผล ในวันที่ 22 พฤษภาคม 2550

19.2 ที่ประชุมสามัญประจำปีผู้ถือหุ้น ครั้งที่ 1/2550 เมื่อวันที่ 20 เมษายน 2550 ของบริษัทย่อยแห่งหนึ่ง มีมติให้จ่ายเงินปันผลจากผลการดำเนินงานในปี 2549 ในอัตราหุ้นละ 300 บาท เป็นเงินทั้งสิ้น 30 ล้านบาท โดยกำหนดให้จ่ายเงินปันผล ในวันที่ 15 พฤษภาคม 2550

19.3 ที่ประชุมสามัญประจำปีผู้ถือหุ้นของบริษัทฯ ครั้งที่ 20 เมื่อวันที่ 21 เมษายน 2549 มีมติให้จ่ายเงินปันผลให้กับผู้ถือหุ้นจากผลการดำเนินงานในปี 2548 ในอัตราหุ้นละ 0.50 บาท รวมเป็นเงินจำนวนเงิน 29.74 ล้านบาท โดยกำหนดให้จ่ายเงินปันผล ในวันที่ 19 พฤษภาคม 2549

19.4 ที่ประชุมสามัญผู้ถือหุ้น ครั้งที่ 1/2549 เมื่อวันที่ 7 เมษายน 2549 ของบริษัทย่อยแห่งหนึ่ง มีมติให้จ่ายเงินปันผลจากผลการดำเนินงานในปี 2548 ในอัตราหุ้นละ 300 บาท เป็นเงินทั้งสิ้น 30 ล้านบาท โดยกำหนดให้จ่ายเงินปันผล ในวันที่ 15 พฤษภาคม 2549

20. กำไรสะสม

20.1 สำรองตามกฎหมาย

ตามพระราชบัญญัติบริษัทมหาชนจำกัด ปี 2535 บริษัทมหาชนต้องจัดสรรกำไรสุทธิประจำปีส่วนหนึ่งไว้เป็นทุนสำรองไม่น้อยกว่าร้อยละ 5 ของกำไรสุทธิประจำปี หักด้วยยอดเงินขาดทุนสะสมยกมา (ถ้ามี) จนกว่าทุนสำรองจะมีจำนวนไม่น้อยกว่าร้อยละ 10 ของทุนจดทะเบียน

20.2 สำรองสำหรับหุ้นกู้ซื้อคืน

กรณีที่มีการซื้อหุ้นคืน บริษัทฯ ต้องจัดสรรกำไรสะสมเป็นสำรองเท่ากับจำนวนเงินที่ได้จ่ายซื้อหุ้นคืนจนกว่าจะมีการจำหน่ายหุ้นกู้ซื้อคืนได้หมด หรือลดทุนที่ชำระแล้ว โดยวิธีตัดหุ้นกู้ซื้อคืนที่จำหน่ายไม่หมดแล้วแต่กรณี

21. หุ้นกู้ซื้อคืน

	งบการเงินรวมและงบการเงินเฉพาะกิจการ			
	ณ วันที่ 31 ธันวาคม 2549	ซื้อเพิ่มระหว่างงวด	ออกจำหน่ายระหว่างงวด	ณ วันที่ 31 ธันวาคม 2550
หุ้นสามัญซื้อคืน				
จำนวนหุ้น(พันหุ้น)	516	-	-	516
จำนวนเงิน (พันบาท)	5,415	-	-	5,415

ในปี 2548 บริษัทฯ มีสภาพคล่องส่วนเกิน ดังนั้น บริษัทฯ ได้ซื้อหุ้นสามัญจำนวน 516,000 หุ้น มูลค่ารวม 5,415,280.- บาท ทั้งนี้ หุ้นกู้ซื้อคืนที่บริษัทฯ ถืออยู่จะไม่นับเป็นองค์ประชุมในการประชุมผู้ถือหุ้นรวมทั้งไม่มีสิทธิในการออกเสียงลงคะแนนและสิทธิในการรับเงินปันผล

22. ค่าตอบแทนกรรมการ

ค่าตอบแทนกรรมการนี้เป็นผลประโยชน์ที่จ่ายให้แก่กรรมการของบริษัทฯ ตามมาตรา 90 ของพระราชบัญญัติ บริษัทมหาชน จำกัด โดยไม่รวมเงินเดือนและผลประโยชน์ที่เกี่ยวข้องที่จ่ายให้กับกรรมการบริหาร

23. ภาษีเงินได้นิติบุคคล

บริษัทฯ คำนวณภาษีเงินได้นิติบุคคลในอัตราร้อยละ 25 ของกำไรสุทธิทางภาษีเฉพาะส่วนที่ไม่เกิน 300 ล้านบาท ซึ่งมีผลบังคับใช้เป็นเวลาห้ารอบระยะเวลาบัญชีต่อเนื่องกัน นับแต่รอบระยะเวลาบัญชีแรกที่เริ่มในวันที่ 1 มกราคม 2545 ทั้งนี้ เป็นไปตามพระราชกฤษฎีกา ออกตามความในประมวลรัษฎากรว่าด้วยการลดอัตรากำไรสุทธิ (ฉบับที่ 387) พ.ศ. 2544

ในปี 2550 บริษัทฯ คำนวณภาษีเงินได้นิติบุคคลในอัตราร้อยละ 30 ของกำไรสุทธิทางภาษี

24. สัญญาเช่าระยะยาว

ในระหว่างไตรมาสสองของปี 2548 บริษัทย่อยแห่งหนึ่งได้ทำสัญญาเช่าระยะยาวเพื่อเช่ายานพาหนะกับบริษัทลิสซิ่งแห่งหนึ่ง โดยจัดเป็นสัญญาเช่าดำเนินงาน บริษัทย่อยดังกล่าวต้องจ่ายชำระค่าเช่า ดังนี้

หน่วย : พันบาท

งบการเงินรวม	งบการเงินเฉพาะกิจการ
--------------	----------------------

ครบกำหนด	ปี 2550	ปี 2549	ปี 2550	ปี 2549
ปี 2548	-	215	-	-
ปี 2549	326	326	-	-
ปี 2550	326	326	-	-
ปี 2551	326	326	-	-
ปี 2552	136	136	-	-

25. ภาระผูกพันและหนี้สินที่อาจเกิดขึ้น

ณ วันที่ 31 ธันวาคม 2550 และ 2549 บริษัทฯ มีภาระผูกพันและหนี้สินที่อาจเกิดขึ้นที่ยังมิได้เปิดเผยไว้ในที่อื่น ดังนี้-

25.1 บริษัทฯ และบริษัทย่อยมีวงเงินเบิกเกินบัญชีกับธนาคารหลายแห่งเป็นจำนวน 47.10 ล้านบาท โดยจำนวนที่ดินและสิ่งปลูกสร้างของบริษัทฯ และจำนวนเงินฝากของบริษัทฯ และของกรรมการบริษัทย่อยเป็นหลักประกัน และมีกรรมการของบริษัทฯ และบริษัทย่อยร่วมค้ำประกันด้วย

25.2 บริษัทฯ ได้ใช้พันธบัตรรัฐบาลของกรรมการบริษัทฯ เพื่อเป็นหลักประกันการใช้ไฟฟ้าแก่การไฟฟ้านครหลวงจำนวนเงิน 558,400 บาท

25.3 ณ วันที่ 31 ธันวาคม 2549 บริษัทฯ มีภาระผูกพันที่จะต้องจ่ายค่าที่ดิน ตามสัญญาวางมัดจำจะซื้อขายที่ซื้อมาในระหว่างปี 2549 เป็นจำนวนเงิน 76 ล้านบาท (ดูหมายเหตุข้อ 12 ประกอบ)

25.4 บริษัทย่อยแห่งหนึ่ง ถูกฟ้องร้องในคดีแพ่งโดยบริษัทแห่งหนึ่ง ซึ่งมีมูลค่าตามฟ้องจำนวนเงินประมาณ 2 ล้านบาท ในระหว่างปี 2548 ศาลชั้นต้นได้มีคำพิพากษาให้บริษัทย่อยแพ้ในคดีดังกล่าว อย่างไรก็ตาม บริษัทฯ มิได้บันทึกรายการดังกล่าวในงบการเงิน เนื่องจาก คดีดังกล่าวอยู่ระหว่างการอุทธรณ์

26. การเปิดเผยข้อมูลเกี่ยวกับเครื่องมือทางการเงิน

บริษัทฯ และบริษัทย่อย ได้ปฏิบัติตามแถลงการณ์มาตรฐานการบัญชีฉบับที่ 48 เรื่อง การแสดงรายการและการเปิดเผยข้อมูลเกี่ยวกับเครื่องมือทางการเงิน ซึ่งใช้เป็นแนวทางในการเปิดเผยข้อมูลเกี่ยวกับเครื่องมือทางการเงินทั้งในงบดุลและนอกงบดุลดังนี้

26.1 ความเสี่ยงจากการไม่ปฏิบัติตามสัญญา

ความเสี่ยงจากการไม่ปฏิบัติตามสัญญาเกิดจากการที่คู่สัญญาไม่ปฏิบัติตามข้อกำหนดในสัญญา ซึ่งก่อให้เกิดความเสียหายแก่บริษัทฯ ความเสี่ยงเกี่ยวกับการกระจุกตัวของสินเชื่อที่เกิดจากลูกหนี้การค้ามีไม่มาก เนื่องจากบริษัทฯ มีลูกหนี้เป็นจำนวนมากอยู่ในอุตสาหกรรมที่แตกต่างกัน และอยู่ในภูมิภาคต่างๆ

สำหรับสินทรัพย์ทางการเงินที่แสดงในงบดุล ราคาตามบัญชีของสินทรัพย์หลังจากหักค่าเผื่อนี้สงสัยจะสูญถือเป็นมูลค่าสูงสุดของความเสี่ยงที่เกิดจากการไม่ปฏิบัติตามสัญญา

26.2 ความเสี่ยงเกี่ยวกับอัตราดอกเบี้ย

ความเสี่ยงของอัตราดอกเบี้ยเกิดจากการเปลี่ยนแปลงของอัตราดอกเบี้ยในตลาดในอนาคต ซึ่งจะส่งผลกระทบต่อการค้าดำเนินงาน และกระแสเงินสดของบริษัทฯ และบริษัทย่อย บริษัทฯ และบริษัทย่อยมีความเสี่ยงเกี่ยวกับอัตราดอกเบี้ยเนื่องจากมีเงินเบิกเกินบัญชี และกู้ยืมจากสถาบันการเงิน ซึ่งมีอัตราดอกเบี้ยที่ปรับขึ้นลงตามอัตราตลาด

26.3 มูลค่ายุติธรรม

เนื่องจากสินทรัพย์ทางการเงินส่วนใหญ่จัดอยู่ในประเภทระยะสั้น และเงินกู้ยืมมีอัตราดอกเบี้ยใกล้เคียงกับอัตราดอกเบี้ยในตลาด ฝ่ายบริหารของบริษัทฯ และบริษัทย่อยจึงเชื่อว่ามูลค่าตามบัญชีของสินทรัพย์และหนี้สินทางการเงินของบริษัทฯ และบริษัทย่อยดังกล่าวจะไม่แสดงมูลค่าแตกต่างจากมูลค่ายุติธรรมอย่างมีสาระสำคัญ

27. การจัดประเภทรายการบัญชีใหม่

บริษัทฯ ได้จัดประเภทรายการบัญชี งบการเงินสำหรับปีสิ้นสุดวันที่ 31 ธันวาคม 2549 ใหม่ เพื่อประโยชน์ในการเปรียบเทียบกับงบการเงินสำหรับงวดปัจจุบัน การจัดประเภทรายการบัญชีนี้ไม่มีผลกระทบต่อกำไรสุทธิประจำปี

28. ข้อมูลเกี่ยวกับการดำเนินงานจำแนกตามส่วนงาน

สำหรับปีสิ้นสุดวันที่ 31 ธันวาคม 2550 ข้อมูลฯ ประกอบด้วย.-

	(หน่วย : ล้านบาท)					
	บริษัทใหญ่ ในประเทศ	บริษัทย่อย		รวม	รายการ	งบการเงิน
		ในประเทศ	ต่างประเทศ		ตัดบัญชี	รวม
รายได้ค่านายหน้าและค่าบริการ	40.65	325.25	31.82	397.72	(9.34)	388.38
รายได้บริหารงานจัดการ	37.27	-	-	37.27	(36.72)	0.55
ดอกเบี้ยรับ	8.42	1.23	0.01	9.66	-	9.66
รายได้อื่น	24.77	5.50	0.50	30.77	(3.40)	27.37
ส่วนแบ่งกำไรจากเงินลงทุนตามวิธีส่วนได้เสีย	20.11	-	-	20.11	(20.10)	0.01
รวมรายได้	131.22	331.98	32.33	495.53	(69.56)	425.97
ต้นทุนการบริการ	(18.19)	(152.17)	(23.75)	(194.11)	9.34	(184.77)
กำไรจากการดำเนินงาน	113.03	179.81	8.58	301.42	(60.22)	241.20
ค่าใช้จ่ายในการขายและบริหาร	(58.44)	(152.44)	(5.86)	(216.74)	40.11	(176.63)
ส่วนแบ่งขาดทุนจากเงินลงทุนตามวิธีส่วนได้เสีย	-	-	-	-	-	-
ดอกเบี้ยจ่าย	-	(0.02)	-	(0.02)	-	(0.02)
ภาษีเงินได้	(8.59)	(9.24)	(0.23)	(18.06)	-	(18.06)
กำไร(ขาดทุน)ก่อนหักส่วนของผู้อถือหุ้นส่วนน้อย	46.00	18.11	2.49	66.60	(20.11)	46.49
ส่วนของผู้อถือหุ้นส่วนน้อยในขาดทุนสุทธิ	-	-	-	-	(0.49)	(0.49)
กำไร(ขาดทุน)สุทธิ	46.00	18.11	2.49	66.60	(20.60)	46.00
ณ วันที่ 31 ธันวาคม 2550						
ที่ดิน อาคาร และอุปกรณ์ สุทธิ	244.73	4.07	0.40	249.20	-	249.20
สินทรัพย์อื่น ๆ	550.71	239.19	29.04	818.94	(144.96)	673.98
รวมสินทรัพย์	795.44	243.26	29.44	1,068.14	(144.96)	923.18

สำหรับปีสิ้นสุดวันที่ 31 ธันวาคม 2549 ข้อมูลฯ ประกอบด้วย.-

	(หน่วย : ล้านบาท)					
	บริษัทใหญ่ ในประเทศ	บริษัทย่อย		รวม	รายการ	งบการเงิน
		ในประเทศ	ต่างประเทศ		ตัดบัญชี	รวม
รายได้ค่านายหน้าและค่าบริการ	41.47	351.41	29.36	422.24	(7.76)	414.48
รายได้บริหารงานจัดการ	33.40	-	-	33.40	(32.65)	0.75
ดอกเบี้ยรับ	7.51	0.87	0.01	8.39	-	8.39
รายได้อื่น	23.92	5.82	0.33	30.07	(3.48)	26.59
ส่วนแบ่งกำไรจากเงินลงทุนตามวิธีส่วนได้เสีย	30.92	-	-	30.92	(30.92)	-
รวมรายได้	137.22	358.10	29.70	525.02	(74.81)	450.21
ต้นทุนการบริการ	(15.33)	(174.82)	(22.45)	(212.60)	7.76	(204.84)
กำไรจากการดำเนินงาน	121.89	183.28	7.25	312.42	(67.05)	245.37
ค่าใช้จ่ายในการขายและบริหาร	(65.21)	(142.44)	(6.03)	(213.68)	36.21	(177.47)
ส่วนแบ่งขาดทุนจากเงินลงทุนตามวิธีส่วนได้เสีย	(1.50)	-	-	(1.50)	1.50	-
ดอกเบี้ยจ่าย	-	(0.06)	-	(0.06)	-	(0.06)
ภาษีเงินได้	(8.69)	(12.63)	-	(21.32)	-	(21.32)
กำไร(ขาดทุน)ก่อนหักส่วนของผู้อถือหุ้นส่วนน้อย	46.49	28.15	1.22	75.86	(29.34)	46.52
ส่วนของผู้อถือหุ้นส่วนน้อยในขาดทุนสุทธิ	-	-	-	-	(0.03)	(0.03)
กำไร(ขาดทุน)สุทธิ	46.49	28.15	1.22	75.86	(29.37)	46.49
ณ วันที่ 31 ธันวาคม 2549						
ที่ดิน อาคาร และอุปกรณ์ สุทธิ	158.72	5.34	0.44	164.50	-	164.50
สินทรัพย์อื่น ๆ	601.26	286.52	16.75	904.53	(151.32)	753.21
รวมสินทรัพย์	759.98	291.86	17.19	1,069.03	(151.32)	917.71

29. การอนุมัติงบการเงิน

งบการเงินนี้ได้รับอนุมัติให้ออกโดยคณะกรรมการของบริษัทฯ เมื่อวันที่ 22 กุมภาพันธ์ 2551

รายละเอียดประกอบ 1

16. ที่ดิน อาคารและอุปกรณ์ - สุทธิ

ที่ดิน อาคาร และอุปกรณ์ประกอบด้วย.-

	หน่วย : พันบาท								
	งบการเงินรวม								
	ที่ดิน	อาคาร สิ่งปลูกสร้างและส่วนปรับปรุง	ค่าปรับปรุงที่ดิน	ค่าปรับปรุงทรัพย์สินเช่า	เครื่องตกแต่งสำนักงาน	เครื่องใช้สำนักงาน	ยานพาหนะ	ทรัพย์สินระหว่างก่อสร้าง	รวม
ราคาทุน									
ณ วันที่ 31 ธันวาคม 2549	100,784	82,459	2,699	269	11,663	26,599	22,763	-	247,236
ซื้อเพิ่ม/โอนเข้าระหว่างงวด	90,000	540	-	-	285	1,381	-	-	92,206
ขาย/โอนออกระหว่างงวด	-	-	-	-	(110)	(984)	-	-	(1,094)
ณ วันที่ 31 ธันวาคม 2550	190,784	82,999	2,699	269	11,838	26,996	22,763	-	338,348
ค่าเสื่อมราคาสะสม									
ณ วันที่ 31 ธันวาคม 2549	-	35,566	911	149	10,297	24,974	10,837	-	82,734
ค่าเสื่อมราคาประจำงวด	-	2,800	90	27	428	845	3,144	-	7,334
ค่าเสื่อมราคาโอนออกระหว่างงวด	-	-	-	-	(62)	(860)	-	-	(922)
ณ วันที่ 31 ธันวาคม 2550	-	38,366	1,001	176	10,663	24,959	13,981	-	89,146
มูลค่าตามบัญชี-สุทธิ									
ณ วันที่ 31 ธันวาคม 2549	100,784	46,893	1,788	120	1,366	1,625	11,926	-	164,502
ณ วันที่ 31 ธันวาคม 2550	190,784	44,633	1,698	93	1,175	2,037	8,782	-	249,202
ค่าเสื่อมราคาสำหรับปี (บาท)									
ปี 2549									6,419,412.41
ปี 2550									7,334,122.28

ณ วันที่ 31 ธันวาคม 2550 และ 2549 บริษัทฯและบริษัทย่อยมีสินทรัพย์ที่ติดค่าเสื่อมราคาหมดแล้วแต่ยังใช้งานอยู่ โดยมีราคาทุนจำนวน 38.44 ล้านบาท และ 35.51 ล้านบาท ตามลำดับ

	หน่วย : พันบาท								
	งบการเงินเฉพาะกิจการ								
	ที่ดิน	อาคาร สิ่งปลูกสร้างและส่วนปรับปรุง	ค่าปรับปรุงที่ดิน	ค่าปรับปรุงทรัพย์สินเช่า	เครื่องตกแต่งสำนักงาน	เครื่องใช้สำนักงาน	ยานพาหนะ	ทรัพย์สินระหว่างก่อสร้าง	รวม
ราคาทุน									
ณ วันที่ 31 ธันวาคม 2549	100,784	82,459	2,699	-	11,215	19,481	16,533	-	233,171
ซื้อเพิ่ม/โอนเข้าระหว่างงวด	90,000	540	-	-	260	800	-	-	91,600
ขาย/โอนออกระหว่างงวด	-	-	-	-	-	(295)	-	-	(295)
ณ วันที่ 31 ธันวาคม 2550	190,784	82,999	2,699	-	11,475	19,986	16,533	-	324,476
ค่าเสื่อมราคาสะสม									
ณ วันที่ 31 ธันวาคม 2549	-	35,566	912	-	10,019	19,175	8,781	-	74,453
ค่าเสื่อมราคาประจำงวด	-	2,800	90	-	407	245	2,043	-	5,585
ค่าเสื่อมราคาโอนออกระหว่างงวด	-	-	-	-	-	(295)	-	-	(295)
ณ วันที่ 31 ธันวาคม 2550	-	38,366	1,002	-	10,426	19,125	10,824	-	79,743
มูลค่าตามบัญชี-สุทธิ									
ณ วันที่ 31 ธันวาคม 2549	100,784	46,893	1,787	-	1,196	306	7,752	-	158,718
ณ วันที่ 31 ธันวาคม 2550	190,784	44,633	1,697	-	1,049	861	5,709	-	244,733
ค่าเสื่อมราคาสำหรับปี (บาท)									
ปี 2549									5,170,848.74
ปี 2550									5,584,928.90

บริษัทฯ ได้นำที่ดินแปลงหนึ่งของบริษัทฯซึ่งมีราคาทุนเท่ากับ 46.22 ล้านบาท ให้บริษัทแห่งหนึ่งเช่า โดยทำเป็นสัญญาเช่าดำเนินงานระยะยาว กับบริษัทดังกล่าวเป็นเวลา 29 ปี
บริษัทฯ วัสดุค่าที่คาดว่าจะได้รับคืนดังนี้.-

ที่ดิน ราคาตามบัญชี 46.22 ล้านบาท บริษัทฯ ได้ประมาณราคาขายสุทธิโดยอ้างอิงราคาเวนคืนที่ดินที่ได้รับจากการทางพิเศษแห่งประเทศไทย ซึ่งมีมูลค่าที่จะได้รับสูงกว่าราคาตามบัญชี จำนวน 35.55 ล้านบาท

ที่ดินและอาคารพร้อมสิ่งปลูกสร้างบางส่วน บริษัทฯ ได้นำไปจดจำนองเพื่อเป็นหลักประกันเงินเบิกเกินบัญชีธนาคารของบริษัทย่อยแห่งหนึ่ง
ณ วันที่ 31 ธันวาคม 2550 และ 2549 บริษัทฯ มีสินทรัพย์ที่ติดค่าเสื่อมราคาหมดแล้วแต่ยังใช้งานอยู่ โดยมีราคาทุนจำนวน 34.86 ล้านบาท และ 32.21 ล้านบาท ตามลำดับ