

ข้อมูลบริษัท

บริษัท ทิปปโก้แอสฟัลท์ จำกัด (มหาชน) ประกอบธุรกิจหลักประเภท ผลิตและจำหน่ายยางมะตอย, น้ำมันดีเซลและน้ำมันเตา โดยมีที่ตั้งสำนักงานใหญ่ที่ 118/1 ถนนพระราม 6 แขวงสามเสนใน เขตพญาไท กรุงเทพมหานคร 10400 เลขทะเบียน บมจ. 37 โทรศัพท์ 0-2273-6000 โทรสาร 0-2273-6030 <http://www.tipco.co.th> ทุนสามัญจำนวน 114,315,138 หุ้น

โรงงานนครราชสีมา	: 259 ซอย รพช.12032 ถนนมิตรภาพ ตำบลนากลาง อำเภอสูงเนิน จังหวัดนครราชสีมา 30380 โทรศัพท์ (044) 335-495-9 0-2273-6000 ต่อ 5347-9 โทรสาร (044) 335-495-9
โรงงานพิษณุโลก	: 271 หมู่ที่ 15 บ้านวังกุ่ม อำเภอบางระกำ จังหวัดพิษณุโลก 65140 โทรศัพท์ (055) 371-581-3, 371-461-2 โทรสาร (055) 371-461-2 ต่อ 360
โรงงานพระประแดง (คลังแอสฟัลต์และน้ำมัน)	: 61 หมู่ที่ 5 ถนนสุขสวัสดิ์ ตำบลบางจาก อำเภอพระประแดง จังหวัดสมุทรปราการ 10130 โทรศัพท์ 0-2463-0169-70, 0-2817-551-5 โทรสาร 0-2817-5117
โรงงานเพชรบุรี	: 90 หมู่ที่ 5 ถนนเพชรเกษม ตำบลหนองชุมพลเหนือ อำเภอเขาย้อย จังหวัดเพชรบุรี 76140 โทร. (032) 565-117-9, 0-2273-6000 ต่อ 5502-4 โทรสาร 0-2273-6000 ต่อ 5501

นิยามของผลิตภัณฑ์ที่มอบให้กับร้อยละ 10 ขึ้นไป

ข้อมูลบริษัทย่อย

- ชื่อ : บริษัท สุราษฎร์วิทูเม้น จำกัด
ประเภทกิจการ : ผลิตและจำหน่ายยางมะตอย
ที่ตั้งสำนักงานใหญ่ : 118/1 ถนนพระราม 6 แขวงสามเสนใน เขตพญาไท กรุงเทพฯ 10400
ทุนจดทะเบียน : 100 ล้านบาท ณ วันที่ 26 กันยายน 2545
สัดส่วนการถือหุ้น : ร้อยละ 99.9993
- ชื่อ : บริษัท เดลต้า ชิปปิ้ง จำกัด
ประเภทกิจการ : ให้เช่าเรือเดินทะเลขนส่งยางแอสฟัลต์
ที่ตั้งสำนักงานใหญ่ : 118/1 ถนนพระราม 6 แขวงสามเสนใน เขตพญาไท กรุงเทพฯ 10400
ทุนจดทะเบียน : 50 ล้านบาท ณ วันที่ 11 พฤศจิกายน 2545
สัดส่วนการถือหุ้น : ร้อยละ 99.9986
- ชื่อ : บริษัท อัลฟา มาร์ไทม์ จำกัด
ประเภทกิจการ : ให้เช่าเรือเดินทะเลขนส่งยางแอสฟัลต์
ที่ตั้งสำนักงานใหญ่ : 118/1 ถนนพระราม 6 แขวงสามเสนใน เขตพญาไท กรุงเทพฯ 10400
ทุนจดทะเบียน : 1 ล้านบาท ณ วันที่ 11 พฤศจิกายน 2545
สัดส่วนการถือหุ้น : ร้อยละ 99.93
- ชื่อ : บริษัท บิทูเม้นมารีน จำกัด
ประเภทกิจการ : ให้เช่าเรือเดินทะเลขนส่งยางแอสฟัลต์
ที่ตั้งสำนักงานใหญ่ : 118/1 ถนนพระราม 6 แขวงสามเสนใน เขตพญาไท กรุงเทพฯ 10400
ทุนจดทะเบียน : 100 ล้านบาท ณ วันที่ 4 พฤศจิกายน 2545
สัดส่วนการถือหุ้น : ร้อยละ 99.9993

-
-
5. ชื่อ : บริษัท ทิปปิกมารีไทม์ จำกัด
ประเภทกิจการ : รับบริการบริหารการเดินเรือ
ที่ตั้งสำนักงานใหญ่ : 118/1 ถนนพระราม 6 แขวงสามเสนใน เขตพญาไท กรุงเทพฯ 10400
ทุนจดทะเบียน : 2 ล้านบาท ณ วันที่ 26 กันยายน 2545
สัดส่วนการถือหุ้น : ร้อยละ 99.965
6. ชื่อ : บริษัท ไทยปิทูเมน จำกัด
ประเภทกิจการ : ยังไม่ดำเนินธุรกิจ
ที่ตั้งสำนักงานใหญ่ : 118/1 ถนนพระราม 6 แขวงสามเสนใน เขตพญาไท กรุงเทพฯ 10400
ทุนจดทะเบียน : 1,000 ล้านบาท ณ วันที่ 26 กันยายน 2545
สัดส่วนการถือหุ้น : ร้อยละ 99.9999
-
-

ข้อมูลบริษัทร่วม

1. ชื่อ : COLASIE CO.,LTD.
ประเภทกิจการ : Holding Company
ที่ตั้งสำนักงานใหญ่ : ประเทศฝรั่งเศส
ทุนจดทะเบียน : 6,936,500 ฟรังก์
สัดส่วนการถือหุ้น : ร้อยละ 40.00
2. ชื่อ : บริษัท เรย์โคล แอสฟัลท์ จำกัด
ประเภทกิจการ : ผลิตและจำหน่ายยางมะตอย
ที่ตั้งสำนักงานใหญ่ : 118/1 ถนนพระราม 6 แขวงสามเสนใน เขตพญาไท กรุงเทพฯ 10400
ทุนจดทะเบียน : 111 ล้านบาท
สัดส่วนการถือหุ้น : ร้อยละ 41.44
3. ชื่อ : CAMBODIA ASPHALT CO., LTD.
ประเภทกิจการ : นำเข้าและจำหน่ายผลิตภัณฑ์แอสฟัลต์
ที่ตั้งสำนักงานใหญ่ : 68 National Road No.1, Sangkat Niroth, Khan Mean Chey, Phnom Penh City
ทุนจดทะเบียน : 10,000 เหรียญสหรัฐ
สัดส่วนการถือหุ้น : ร้อยละ 40.00
4. ชื่อ : TASCO INTERNATIONAL CO., LTD.
ประเภทกิจการ : Holding Company
ที่ตั้งสำนักงานใหญ่ : Cayman Island
ทุนจดทะเบียน : 3,970,000 เหรียญสหรัฐ
สัดส่วนการถือหุ้น : ร้อยละ 50.00

นายทะเบียนหุ้น	: บริษัท ศูนย์รับฝากหลักทรัพย์ (ประเทศไทย) จำกัด อาคารตลาดหลักทรัพย์แห่งประเทศไทย 62 ถนนรัชดาภิเษก แขวงคลองเตย เขตคลองเตย กรุงเทพฯ 10110 โทร. 0-2359-1200-01 โทรสาร 0-2359-1262-3
ผู้สอบบัญชี	: นายพรชัย กิตติปัญญางาม ผู้สอบบัญชีรับอนุญาต เลขที่ 2778 นางสุนีย์ กิตติปัญญางาม ผู้สอบบัญชีรับอนุญาต เลขที่ 2899 สำนักงานบัญชีกิจ เลขที่ 87 อาคารโมเดิร์นทาวน์ ชั้น 9-10 สุขุมวิท 63 คลองตัน กรุงเทพฯ 10110 โทร. 0-2382-0414 โทรสาร 0-2381-5849
ที่ปรึกษาทางกฎหมาย	: บริษัท เฟรชฟิลด์ส จำกัด เลขที่ 175 อาคารสารคดี ชั้น 10 ถนนสาทรใต้ เขตสาทร กรุงเทพฯ 10120 โทร. 0-2344-9200 โทรสาร 0-2344-9300 : นายรัชชัย จระณะกรณีย์ สำนักงานทนายความ ช.ชนะสงคราม เลขที่ 52/3 ถนนพระสุเมรุ กรุงเทพฯ โทร.0-2282-2955
ที่ปรึกษาทางการเงิน	: ธนาคารไทยธนาคาร จำกัด (มหาชน) ถนนสาทรเหนือ แขวงสีลม เขตบางรัก กรุงเทพฯ 10500 โทร. 0-2638-8653 โทรสาร 0-2633-9035
ที่ปรึกษาหรือผู้จัดการ ภายใต้สัญญาการจัดการ	: ไม่มี

ข้อมูลทางการเงินโดยสรุปของบริษัท

ข้อมูลจากงบการเงิน	งบกำไรขาดทุนสุทธิ		
	2545	2544	2543
สินทรัพย์รวม	4,851,392,218	4,817,650,098	6,674,641,493
หนี้สินรวม	3,173,450,961	3,043,471,917	5,004,348,784
ส่วนของผู้ถือหุ้นและผู้ถือหุ้นส่วนน้อย	1,677,941,257	1,774,178,181	1,669,740,031
รายได้จากการขาย	4,343,176,870	3,806,731,494	4,743,342,868
รายได้รวม	4,451,438,416	4,011,725,425	5,023,896,435
กำไรขั้นต้น	817,996,466	884,227,290	870,053,089
กำไรสุทธิ (ขาดทุนสุทธิ)	(91,038,717)	116,461,091	(317,738,465)

อัตราส่วนทางการเงิน	งบกำไรขาดทุนสุทธิ		
	2545	2544	2543
อัตรากำไรสุทธิต่อรายได้รวม	(2.05)%	2.90%	(6.32)%
อัตราผลตอบแทนต่อส่วนของผู้ถือหุ้น	(5.43)%	6.56%	(16.47)%
อัตราผลตอบแทนจากสินทรัพย์รวม	(1.88)%	2.42%	(4.16)%
กำไรสุทธิต่อหุ้น	(0.80)	1.02	(2.23)
เงินปันผลต่อหุ้น	0.00	0.00	0.00
มูลค่าตามบัญชีต่อหุ้น	14.68	15.52	14.61

ลักษณะการประกอบธุรกิจ

ภาพรวมการประกอบธุรกิจของบริษัท บริษัทย่อย และบริษัทร่วม

บริษัทฯ และบริษัทย่อย ประกอบธุรกิจผลิตและจำหน่ายยางมะตอย ที่ใช้สำหรับงานสร้างทางและซ่อมบำรุงผิวทางหลวง ทางหลวงชนบท ซ่อมบำรุงผิว runway สนามบิน และธุรกิจเรือบรรทุกยางแอสฟัลต์ เพื่อการส่งออกยางแอสฟัลต์ไปสู่ประเทศในภูมิภาค เพื่อให้เกิดความคล่องตัวในการบริหารงาน และให้การปฏิบัติงานเป็นไปตามนโยบายหลักของบริษัทฯ ดังจะเห็นได้จากภาพรวมการประกอบธุรกิจของบริษัทฯ บริษัทย่อย และบริษัทร่วม นโยบายการแบ่งการดำเนินงานของบริษัทในกลุ่ม โครงสร้างการถือหุ้นของกลุ่มบริษัทและโครงสร้างรายได้ที่เกิดจากการขายผลิตภัณฑ์ ดังนี้

โครงสร้างรายได้

หน่วย : ล้านบาท

สายผลิตภัณฑ์/ กลุ่มธุรกิจ	ดำเนินการโดย	% การถือหุ้น ของบริษัท	ปี 2543		ปี 2544		ปี 2545	
			รายได้	%	รายได้	%	รายได้	%
ยางมะตอย	บมจ. ทิปปโกแอสฟัลท์		4,505.6	89.68	3,479.3	86.73	3,901.5	87.65
บริหารการเดินเรือ	บจ. ทิปปโกมารีไทม์	99.965	58.0	1.15	33.6	0.84	13.0	0.29
ยังไม่ดำเนินธุรกิจ	บจ. ไทยปิทูเมน	99.99992	0.0	0.00	0.0	0.00	0.0	0.00
ยางมะตอย	บจ. สุราษฎร์ปิทูเมน	99.9993	625.5	12.45	533.8	13.30	637.0	14.31
ให้เช่าเรือเดินทะเล	บจ. เดลด้าชิปปิง	99.9986	90.7	1.81	199.8	4.98	134.9	3.03
ให้เช่าเรือเดินทะเล	บจ. อัลฟา มาริไทม์	99.93	20.0	0.40	46.1	1.15	33.1	0.74
ให้เช่าเรือเดินทะเล	บจ. ปิทูเมน มารีน	99.9993	-	-	-	-	13.9	0.31
โครงการท่อแก๊ส	Tasco Mannesmann Joint Venture	50.00	3.3	0.06	1.4	0.03	0.0	0.00
หัก รายการระหว่างกัน			279.3	5.55	282.3	7.03	282.2	6.33
ยอดรวมรายได้ทั้งหมด			5,023.8	100	4,011.7	100	4,451.2	100

สัดส่วนการจำหน่ายในประเทศต่อการจำหน่ายต่างประเทศ 65 : 35

ดังหมายเหตุประกอบงบการเงิน ข้อ 29 ในแนบประกอบ 4

การประกอบธุรกิจของแต่ละสายผลิตภัณฑ์

ลักษณะผลิตภัณฑ์หรือบริการ

บริษัท ทิปปโกแอสฟัลท์ จำกัด (มหาชน) ก่อตั้งขึ้นเพื่อผลิตและจำหน่ายยางแอสฟัลต์อิมัลชัน (ยางมะตอยน้ำ) ยางโพลีเมอร์มอดิไฟด์ แอสฟัลต์ ยางคัตแบคแอสฟัลต์ ยางมะตอยผสมสำเร็จ วัสดุขายรายต่อคอนกรีต และจำหน่ายยางแอสฟัลต์ซีเมนต์ สำหรับใช้ในงานสร้างทาง และซ่อมบำรุงผิวทางหลวง ผิว runway ของสนามบินและผิวจราจรต่าง ๆ

1. ลักษณะผลิตภัณฑ์ที่บริษัทฯ ผลิต

1.1 แอสฟัลต์อิมัลชัน (Asphalt Emulsion) เป็นผลิตภัณฑ์ที่บริษัทฯ เป็นผู้ผลิตและจำหน่ายโดยแบ่งออกเป็น 3 ประเภท คือ

- ประเภทแยกตัวเร็ว (Rapid Setting) เหมาะสำหรับงานฉาบผิวทางประเภท Single และ Double Surface Treatment
- ประเภทแยกตัวปานกลาง (Medium Setting) เหมาะสำหรับงานซ่อมสร้างถนนประเภท Cold Mix overlay และ Patching
- ประเภทแยกตัวช้า (Slow Setting) เหมาะสำหรับงานไพร้มโคท และงานฉาบผิวทางประเภท Slurry Seal และ Cape Seal

แอสฟัลต์อิมัลชัน เป็นส่วนผสมระหว่างแอสฟัลต์ซีเมนต์ สารเคมีและน้ำ ดังนั้นจึงมีคุณสมบัติเหมือนแอสฟัลต์ซีเมนต์ ทั้งนี้ มีเพียงวิธีการใช้งานเท่านั้นที่แตกต่างกัน

1.2 ยางมะตอยคัตแบค (Cutback Asphalt) เป็นส่วนผสมระหว่างแอสฟัลต์ซีเมนต์กับสารละลาย (Petroleum Solvents) สำหรับงานไพร้มโคท (Prime Coat) ปัจจุบันได้รับความนิยมน้อยลง เนื่องจากมีราคาแพงกว่ายางมะตอยชนิดอื่น และทำให้เกิดมลภาวะทางอากาศ

1.3 Polymer Modified Asphalt (PMA) เป็นส่วนผสมของสารประกอบ Polymer กับแอสฟัลต์ซีเมนต์ มีคุณสมบัติที่ยืดหยุ่นมากกว่าแอสฟัลต์ซีเมนต์ และเมื่อใช้ทำผิวถนนแล้ว ทำให้ถนนมีอายุการใช้งานที่ยาวนานกว่าเมื่อเปรียบเทียบกับการใช้แอสฟัลต์ซีเมนต์ธรรมดา

1.4 ยางมะตอยผสมสำเร็จ (Premix) เป็นผลิตภัณฑ์สำเร็จรูปบรรจุขายโดยบริษัทใช้ชื่อว่า “TIPCO PREMIX” ผลิตภัณฑ์นี้เป็นส่วนผสมระหว่างหินที่ผ่านการคัดขนาดกับแอสฟัลต์อิมัลชัน ทำให้เหมาะสำหรับนำไปใช้งานในการซ่อมแซมหลุมและรอยแตกของพื้นผิวถนนเดิมที่ลาดแอสฟัลต์ หรือผิวทางที่ทำด้วยคอนกรีต ถนนเล็ก ๆ เช่น ในหมู่บ้านได้สะดวกและรวดเร็วมากขึ้น

1.5 Tipco Joint Sealer และ Tipco Joint Primer เป็นยางมะตอยผสมมวลสารที่มีคุณสมบัติทนต่อสภาวะอากาศร้อนจัดและเย็นจัด มีความยืดหยุ่นตัวสูง สามารถเกาะติดรอยต่อได้อย่าง เหนียวแน่น ใช้หยอดรอยต่อระหว่างช่วงถนนคอนกรีต โดยการทา Joint Primer ลงบนรอยต่อก่อนแล้วค่อยทา Joint Sealer ทับอีกครั้ง

2. ผลิตภัณฑ์ของบริษัทฯ เป็นผู้จำหน่าย

2.1 แอสฟัลต์ซีเมนต์ (Asphalt Cement) เป็นยางแอสฟัลต์ของบริษัทฯ สั่งซื้อจากทั้งในและต่างประเทศเพื่อนำมาใช้ในการกระบวนการผลิตและจำหน่ายให้กับลูกค้า

2.2 บริษัทฯเป็นผู้จำหน่ายน้ำมันดีเซลหมุนเร็ว และน้ำมันเตา

3. การบริการอื่น ๆ

บริษัทฯ สามารถรับตรวจสอบคุณภาพของผลิตภัณฑ์ตัวอย่างของผู้ใช้บริการภายนอก ตามระบบการจัดการห้องปฏิบัติการ มอก. 17025

การตลาดและการแข่งขัน

นโยบายและลักษณะการตลาดของผลิตภัณฑ์หรือบริการที่สำคัญ

กลยุทธ์ในการแข่งขัน

บริษัทดำเนินธุรกิจผลิตและจำหน่ายผลิตภัณฑ์แอสฟัลต์เพื่อใช้ในงานก่อสร้างและบำรุงผิวทางตลอดเวลาที่ผ่านมา 20 ปี บริษัทฯ ได้ให้ความสำคัญอย่างยิ่งต่อการผลิตผลิตภัณฑ์ที่มีคุณภาพ และการให้บริการอย่างมีประสิทธิภาพ โรงงานที่ตั้งอยู่ทั่วทุกภูมิภาคของประเทศทำให้สามารถให้บริการแก่ลูกค้าได้อย่างรวดเร็ว ทั้งนี้บริษัทฯได้จัดเตรียมรถบรรทุกเพื่อใช้ในการขนส่งยางมะตอยให้กับลูกค้ามากกว่า 350 คัน มีเรือบรรทุกยางแอสฟัลต์ จำนวน 4 ลำ ไว้คอยบริการอยู่ตลอดเวลา การรับคำสั่งซื้อจากลูกค้า การจัดส่ง ควบคุมด้วยระบบคอมพิวเตอร์ IBM AS400 เชื่อมโยงข้อมูลผ่านเครือข่ายสัญญาณดาวเทียม ทำให้การติดต่อประสานงานกับลูกค้าเป็นไปด้วยความถูกต้อง แม่นยำ และรวดเร็ว มีระบบงานที่ทันสมัย ดำเนินการผลิตตามมาตรฐานสากลของ The American Society for Testing and Materials (ASTM), The American Association of State Highways and Transportation Officials (AASHTO) บริษัทฯใช้ความรู้ทางเทคนิค (Technical Know-how) ที่ทันสมัยจากต่างประเทศ และการควบคุมคุณภาพผลิตภัณฑ์ของบริษัทฯ ผ่านกระบวนการควบคุมคุณภาพทุกขั้นตอน นับตั้งแต่การผลิต การคัดเลือกคุณภาพของวัตถุดิบต่างๆที่จะนำมาใช้ การตรวจสอบด้วยเครื่องมือที่ทันสมัย ภายในห้องปฏิบัติการทดลอง ตลอดจนการควบคุมคุณภาพระหว่างการจัดส่งไปยังลูกค้าโดยการเฝ้าด้วยซิลิโคน ซิลิโคนสติค และซิลิโคน เพื่อประกันว่า สินค้าจะถึงมือลูกค้าอย่างถูกต้องครบถ้วนทั้งปริมาณ และคุณภาพ ปราศจากการปลอมปน สามารถตรวจสอบได้ มีการวิเคราะห์ปรับปรุงคุณภาพของแอสฟัลต์ชนิดต่างๆ ให้พัฒนาอยู่เสมอ โดยได้รับการช่วยเหลือจากผู้เชี่ยวชาญต่างประเทศ

บริษัทฯ เป็นผู้ผลิตยางมะตอยรายแรกของประเทศไทย ที่ได้รับการรับรองระบบคุณภาพ มอก./ISO 9002 จากสำนักงานมาตรฐานผลิตภัณฑ์อุตสาหกรรม กระทรวงอุตสาหกรรม นอกจากนี้ บริษัทฯ ยังได้นำระบบการจัดการสิ่งแวดล้อม ISO 14000 และระบบคุณภาพห้องปฏิบัติการ มอก. 17025 มาเป็นอีกมาตรฐานหนึ่งในการบริหารงาน

การแข่งขันด้านราคาบริษัทกำหนดส่วนลดให้กับลูกค้าแต่ละรายโดยพิจารณาจากราคาที่คู่แข่งเสนอให้กับลูกค้าประวัติการชำระหนี้ของลูกค้า ปริมาณการสั่งซื้อของลูกค้า และระยะเวลาที่เป็นลูกค้าของบริษัทฯ

ลักษณะลูกค้า กลุ่มลูกค้าเป้าหมาย การจำหน่ายและช่องทางการจำหน่าย

โรงงานแต่ละแห่งของบริษัทฯ มีคลังบรรจุสินค้าไว้คอยบริการลูกค้าตลอดเวลา ดังนั้นจึงมั่นใจได้ว่าลูกค้าจะได้รับสินค้าอย่างต่อเนื่องไม่ขาดแคลน และมีมาตรการ การควบคุม การบรรจุ และการจัดส่งสินค้าที่รัดกุมได้มาตรฐาน

บริษัทฯ จำหน่ายยางแอสฟัลต์อีมีลชันและแอสฟัลต์ซีเมนต์ น้ำมันดีเซล และน้ำมันเตา เป็นผลิตภัณฑ์หลัก ส่วนแอสฟัลต์ประเภทอื่นมีจำหน่ายในสัดส่วนน้อยกว่า กลุ่มลูกค้าของบริษัทฯ แบ่งเป็น 2 กลุ่มใหญ่ซึ่งได้แก่ :-

1. ลูกค้าในประเทศ : คิดเป็นประมาณร้อยละ 65 ของรายได้จากทั้งหมดของบริษัทฯ ได้แก่

1.1 เอกชน : คิดเป็นประมาณร้อยละ 97.7 ของรายได้ในประเทศทั้งหมด ได้แก่ ผู้รับเหมาร้างทางจะซื้อยางแอสฟัลต์ไปเพื่อรับจ้างสร้างทางและซ่อมบำรุงผิวทางให้กับหน่วยราชการตามข้อ 1.2 อีกทอดหนึ่ง ลูกค้าภาคเอกชนนี้ไม่มีการทำสัญญาซื้อขายระหว่างกันกับบริษัท แต่ส่วนใหญ่จะเป็นลูกค้าประจำของบริษัทฯ เนื่องจากความสัมพันธ์อันดีระหว่างกัน และลูกค้าเชื่อถือในมาตรฐานของผลิตภัณฑ์ของบริษัทฯ

1.2 หน่วยงานราชการ : เป็นสัดส่วนประมาณร้อยละ 2.3 ของรายได้ในประเทศทั้งหมด โดยหน่วยงานราชการดังกล่าว จะเป็นหน่วยงานที่รับผิดชอบในด้านการสร้างและซ่อมบำรุงทางโดยตรง ซึ่งจะซื้อยางแอสฟัลต์ไปดำเนินการเอง เช่น กรมทางหลวง กรมทางหลวงชนบท (เริ่มต้นเมื่อ 1 ตุลาคม 2545) สำนักงานเร่งรัดพัฒนาชนบท (รพช.) กรมชลประทาน กรมโยธาธิการ เป็นต้น โดยทางบริษัทฯ จะเข้าร่วมประมูลงานเพื่อจำหน่ายผลิตภัณฑ์ยางแก่ส่วนราชการเหล่านี้โดยตรง

2. ลูกค้าต่างประเทศ : คิดเป็นประมาณร้อยละ 35 ของรายได้จากผลิตภัณฑ์แอสฟัลต์อีมีลชันและแอสฟัลต์ซีเมนต์ของบริษัทฯ ได้แก่ ลูกค้าในประเทศสาธารณรัฐประชาชนจีน ประเทศมาเลเซีย ประเทศอินโดนีเซียและประเทศแถบอินโดจีน

สภาพการแข่งขันภายในอุตสาหกรรม

อุตสาหกรรมการผลิตยางมะตอยเป็นอุตสาหกรรมที่มีผู้ผลิตน้อยราย การแข่งขันจึงอยู่ในวงแคบไม่รุนแรง บริษัทฯ มีการวางแผนกลยุทธ์ในการแข่งขันให้สอดคล้องกับภาวะอุตสาหกรรม และเพื่อรักษาส่วนแบ่งการตลาดของบริษัทฯ ไว้โดยเน้นที่จุดจัดจำหน่ายที่สามารถครอบคลุมลูกค้าทั่วประเทศ การให้บริการแก่ลูกค้าอย่างรวดเร็ว การพัฒนาผลิตภัณฑ์โดยใช้เทคโนโลยีอันทันสมัยเพื่อให้เกิดมูลค่าเพิ่ม อีกทั้งยังเน้นการให้คำปรึกษาและการบริการหลังการขาย

แนวโน้มภาวะอุตสาหกรรม และสภาพการแข่งขันในอนาคต

ธุรกิจยางมะตอยเป็นธุรกิจที่ขึ้นอยู่กับงบประมาณของภาครัฐบาลเป็นหลัก การประเมินถึงขนาดของธุรกิจเป็นเรื่องที่ทำได้ยาก แต่เมื่อพิจารณาถึงแนวโน้มการเจริญเติบโตพอจะพิจารณาได้จากแผนพัฒนาเศรษฐกิจและสังคมแห่งชาติที่ยังคงเน้นการพัฒนาสาธารณูปโภคพื้นฐาน (Infrastructure) รวมทั้งการเจริญเติบโตของเศรษฐกิจในแถบอินโดจีนและในประเทศจีน ดังนั้นการมองอุตสาหกรรมยางมะตอยในอนาคตจะต้องมองถึงการส่งออกด้วย ซึ่งบริษัทฯ ได้เตรียมรองรับการเจริญเติบโตและพัฒนาของอุตสาหกรรมยางมะตอยไว้ โดยบริษัทฯ มีเรือบรรทุกยางมะตอยเพื่อขนส่งยางมะตอยทั้งในและต่างประเทศ

การจัดหาผลิตภัณฑ์หรือบริการ

บริษัทฯ มีโรงงานและคลัง 5 แห่ง โดยตั้งอยู่ทั่วทุกภูมิภาคของประเทศ

กำลังการผลิตรวม

ตามบัตรส่งเสริมการลงทุน

ผลิตภัณฑ์	กำลังการผลิต (ตัน/ปี)
แอสฟัลต์อีมีลชัน/ ยางคัตแบกแอสฟัลต์	1,026,000
TIPCO PREMIX	600,000
ยางโพลีเมอร์มอดิฟายด์แอสฟัลต์	500,000
แอสฟัลต์ซีเมนต์ 60/70	700,000

กำลังการผลิตรวมของบริษัทฯ สุราษฎร์ธานี จำกัด

นโยบายการผลิตที่สำคัญ

บริษัทฯ สามารถผลิตได้ถึงวันละ 3 กะ แต่เนื่องจากการผลิตของบริษัทฯ ขึ้นอยู่กับปริมาณการขาย ไม่ใช่การผลิตเพื่อเป็นสินค้าคงคลัง ดังนั้นจำนวนกะที่ผลิตจริงจึงเปลี่ยนแปลงไปตามปริมาณการขายในแต่ละช่วง โดยปกติจะเดินเครื่องจักรการผลิตเพียง 1 กะ

การจัดหาวัตถุดิบ หรือวัตถุดิบที่เพื่อจำหน่ายและผู้จำหน่ายวัตถุดิบ (Supplier)

ประเภทและแหล่งที่มาของวัตถุดิบที่สำคัญ

วัตถุดิบหลักและการสั่งซื้อ

1. แอสฟัลต์ซีเมนต์

แอสฟัลต์ซีเมนต์เป็นผลิตภัณฑ์พลอยได้จากกระบวนการกลั่นน้ำมัน และกระบวนการผลิตน้ำมันหล่อลื่นพื้นฐาน บริษัทฯ ใช้แอสฟัลต์ซีเมนต์เป็นวัตถุดิบหลักในการผลิตแอสฟัลต์อีมีลชัน PMA ยางมะตอยคัตแบค และยางมะตอยผสมสำเร็จ ในอดีตประเทศไทยมีผู้ผลิตแอสฟัลต์ซีเมนต์น้อยราย ทำให้ปริมาณการผลิตไม่เพียงพอต่อความต้องการใช้ภายในประเทศ จึงต้องนำเข้าจากต่างประเทศ อย่างไรก็ตาม ในปี 2540 โรงงานผลิตน้ำมันหล่อลื่นพื้นฐานของบริษัท อุตสาหกรรมปิโตรเคมีกัลไทย จำกัด (มหาชน) และโรงกลั่นน้ำมันของบริษัท สตาร์ปิโตรเลียม รีไฟน์นิ่ง จำกัด เริ่มทำการผลิต ส่งผลให้ปริมาณการผลิตแอสฟัลต์ซีเมนต์ภายในประเทศมากขึ้น บริษัทฯ จึงลดการนำเข้าแอสฟัลต์ซีเมนต์ลง และหันมาซื้อแอสฟัลต์ซีเมนต์ จากภายในประเทศแทน

2. สารเคมี

สารเคมีที่บริษัทฯ ใช้ในการผลิตจะทำการนำเข้าจากต่างประเทศประมาณร้อยละ 60 ที่เหลือจะสั่งซื้อจากผู้ผลิตภายในประเทศ สารเคมีดังกล่าวแบ่งได้เป็น 2 ประเภท คือ

2.1 Solvent : ราคาจะแปรเปลี่ยนไปตามระดับราคาน้ำมัน โดยจะซื้อจากผู้ผลิตภายในประเทศและไม่มีปัญหาเรื่องการขาดแคลนเนื่องจากเป็นวัตถุดิบที่หาซื้อได้ง่าย

2.2 Emulsifiers : เป็นสารเคมีหลายชนิดซึ่งอาจจะสั่งซื้อจากผู้ผลิตต่างประเทศหลายราย โดยผ่านตัวแทนจำหน่ายหรือสั่งซื้อภายในประเทศซึ่งระดับราคาของ Emulsifiers ค่อนข้างคงที่

สภาพปัญหาของวัตถุดิบ

วัตถุดิบหลักของบริษัทฯ คือ แอสฟัลต์ซีเมนต์ ซึ่งเป็นวัสดุที่มีความหนืดสูงที่อุณหภูมิปกติและมีลักษณะเป็นของเหลว เมื่อมีอุณหภูมิสูงกว่า 120 °C ขึ้นไป ดังนั้นปัญหาเกี่ยวกับวัตถุดิบจึงเป็นเรื่องในการเก็บรักษาและการขนย้ายที่ต้องรักษาอุณหภูมิให้สูงอยู่ตลอดเวลา เพื่อให้สามารถนำไปใช้ในการผลิตได้ ซึ่งบริษัทฯ ได้สร้างถังเก็บสำรองที่มีระบบการให้ความร้อนและระบบส่งที่มีท่อเผาไว้อย่างเพียงพอ

สาระสำคัญของการซื้อวัตถุดิบ

ทำสัญญาซื้อแอสฟัลต์ซีเมนต์จากบริษัท อุตสาหกรรมปิโตรเคมีกัลไทย จำกัด (มหาชน) มีกำหนดระยะเวลา 10 ปี ราคาซื้อเป็นไปตามราคาตลาด โดยเริ่มซื้อครั้งแรกเมื่อประมาณกลางปี 2540 และได้มีการซื้อจากแหล่งอื่นๆ เป็นครั้งคราวด้วยทั้งจากภายในประเทศและต่างประเทศเพื่อประสิทธิภาพในการควบคุมต้นทุนวัตถุดิบ

วัตถุดิบและผู้จำหน่ายวัตถุดิบ

สัดส่วนการสั่งซื้อแอสฟัลต์ซีเมนต์ในปี 2545 ซื้อในประเทศ 86.56% และซื้อต่างประเทศ 13.44%

จำนวนผู้จำหน่ายวัตถุดิบที่สำคัญที่บริษัทฯ จัดหาและจัดซื้ออยู่มีดังนี้

ยางมะตอย	8	ราย
โซลเวนท์	5	ราย
สารเคมีอื่น	14	ราย
น้ำมัน	21	ราย

ระบบจัดการสิ่งแวดล้อม คุณภาพ และความปลอดภัย

กระบวนการผลิตของบริษัทฯ ไม่ก่อให้เกิดผลกระทบต่อสิ่งแวดล้อม เนื่องจากสามารถนำวัตถุดิบเหลือใช้และน้ำเสียกลับเข้าไปใช้ในกระบวนการผลิตได้อีก ดังนั้นน้ำทิ้งที่ระบายออกจากโรงงานจึงเป็นเพียงน้ำที่เกิดจากการใช้ในการอุปโภคเท่านั้น เพื่อเป็นการสร้างความมั่นใจในกระบวนการผลิตของบริษัทฯ และมีส่วนร่วมในการช่วยเหลือสังคมในการอนุรักษ์สิ่งแวดล้อมของประเทศ จึงประกาศเป็นนโยบายสิ่งแวดล้อมของบริษัทฯ เพื่อควบคุมและจัดการของเสียหรือสิ่งปนเปื้อน และวัสดุที่ใช้งานแล้วอย่างเหมาะสม และไม่ส่งผลกระทบต่อสิ่งแวดล้อม รวมทั้งสามารถนำกลับมาใช้ประโยชน์ให้มากที่สุด บริษัทฯ จึงได้รับการรับรองระบบการจัดการด้านสิ่งแวดล้อม (มอก.14001-2539) จากสถาบันรับรองมาตรฐานไอเอสโอ(MASCI) ตามใบรับรองเลขที่ EMS 03006/109 เมื่อวันที่ 24 มกราคม 2546

ยิ่งกว่านั้น เพื่อเป็นการรับรองว่าบริษัทฯ ได้มีการปรับปรุงคุณภาพของสินค้าและบริการอย่างต่อเนื่อง โดยมุ่งสู่ความพึงพอใจของลูกค้าตามนโยบายคุณภาพของบริษัทฯ และเพื่อเป็นการประกันการดำเนินการดังกล่าว บริษัทฯ ยังได้รับการรับรองระบบจัดการคุณภาพ (มอก. 9001-2544) จากสถาบันรับรองมาตรฐานไอเอสโอ(MASCI) ตามใบรับรองเลขที่ QMS 03015/619 เมื่อวันที่ 24 มกราคม 2546

สำหรับที่โรงงานพิษณุโลก ได้รับการตรวจรับรองระบบการจัดการอาชีวอนามัยและความปลอดภัย มอก. 18001-2542 สำหรับขอบข่ายการผลิตผลิตภัณฑ์ยางมะตอย ตามใบรับรองเลขที่ OHS02010/081 เมื่อวันที่ 12 เมษายน 2545

ปัจจัยเสี่ยง

ปัจจัยเสี่ยงจากการเปลี่ยนแปลงนโยบายด้านงบประมาณของรัฐบาล

ธุรกิจของบริษัทเป็นธุรกิจที่อาศัยงบประมาณของภาครัฐบาลเป็นหลัก ดังนั้นอาจมีผลกระทบโดยตรงจากการกำหนดงบประมาณของรัฐบาลในแต่ละปี แต่เนื่องจากธุรกิจของบริษัทฯ เป็นการลงทุนหรือการใช้จ่ายของภาครัฐบาลเกี่ยวกับโครงสร้างพื้นฐาน ดังนั้นผลกระทบจึงเป็นเรื่องของความต้องการมากหรือน้อย อันเป็นผลจากการกำหนดนโยบายงบประมาณของรัฐบาล

บริษัทฯ ได้ดำเนินการที่จะลดปัญหาดังกล่าวโดยการขยายตลาดไปยังต่างประเทศ เพื่อเป็นการเพิ่มตลาดและยอดขาย และลดผลกระทบที่จะเกิดขึ้นเนื่องจากนโยบายการใช้จ่ายของรัฐบาลซึ่งก็ได้ผลเป็นที่น่าพอใจ

ปัจจัยเสี่ยงจากการขาดแคลนวัตถุดิบ

วัตถุดิบหลักของบริษัทฯ คือ ยางมะตอย ซึ่งปัจจุบันมีผู้ขายน้อยราย ซึ่งอาจเกิดความเสี่ยงในการที่จะขาดแคลนวัตถุดิบได้ ปัจจุบันบริษัทฯ มีการทำสัญญาระยะยาวในการซื้อวัตถุดิบหลักของบริษัทฯ กับบริษัท ทีพีโอ จำกัด นอกจากนั้น บริษัทฯ ยังมีเรือขนส่งและคลังเก็บยางมะตอย ซึ่งทำให้บริษัทฯ สามารถนำเข้าวัตถุดิบหลักได้ในกรณีที่เกิดขาดแคลน อันเป็นมาตรการในการลดความเสี่ยงของบริษัทฯ ในด้านการขาดแคลนวัตถุดิบ

ปัจจัยเสี่ยงจากการลงทุนในบริษัทย่อย

บริษัทฯ มีการลงทุนในบริษัทย่อยหลายบริษัท ซึ่งผลการดำเนินงานของบริษัทย่อยเหล่านั้นอยู่ในเกณฑ์ที่น่าพอใจ ยกเว้นการลงทุนในบริษัทไทยบิทูเมน จำกัด ซึ่งปัจจุบันยังไม่ได้เปิดดำเนินการและอยู่ระหว่างชะลอโครงการ บริษัทฯ จึงมีความเสี่ยงในการที่จะต้องรับรู้ผลขาดทุนที่เกิดขึ้นจากการประเมินการด้อยค่าของทรัพย์สินตามมาตรฐานบัญชีและค่าใช้จ่ายในการเก็บรักษาเครื่องจักรตามมาตรฐาน

ปัจจุบันบริษัทฯ ได้ดำเนินการศึกษาที่จะดำเนินโครงการต่อซึ่งอยู่ระหว่างการศึกษานโยบายที่เหมาะสมที่สุดโดยคาดว่าจะได้ข้อสรุปที่แน่นอนในปี 2546

โครงสร้างการถือหุ้น

ผู้ถือหุ้น

รายชื่อกลุ่มผู้ถือหุ้นสูงสุด 10 รายแรก ณ วันปิดสมุดทะเบียนผู้ถือหุ้นครั้งหลังสุด ณ วันที่ 2 กรกฎาคม 2545

กลุ่มผู้ถือหุ้น	2 ก.ค. 45	
	จำนวนหุ้น	%
1. บมจ.สับปะรดไทย	26,085,700	22.82
2. BNP PARIBAS PEREGRINE SECURITIES PTE LTD. FOR COLAS	25,945,716	22.70
3. บริษัท ไทยเอ็นวีดีอาร์ จำกัด	15,637,600	13.68
4. ตระกูลทรัพย์สาคร	5,400,800	4.72
5. HSBC (Singapore) Nominees PTE LTD	2,375,291	2.08
6. AMERICAN INTERNATIONAL ASSURANCE CO., LTD. AIA5E	2,000,000	1.75
7. AMERICAN INTERNATIONAL ASSURANCE CO., LTD. AIA1	1,608,700	1.41
8. นายวรินทร์ ศรีกุณา	1,299,600	1.14
9. กองทุน รวงข้าว	1,036,300	0.91
10. OLYDESDALE BANK PLC SUB A/C BRITANNIC PACIFIC GROWTH FUND	996,860	0.87

โครงสร้างการจัดการ

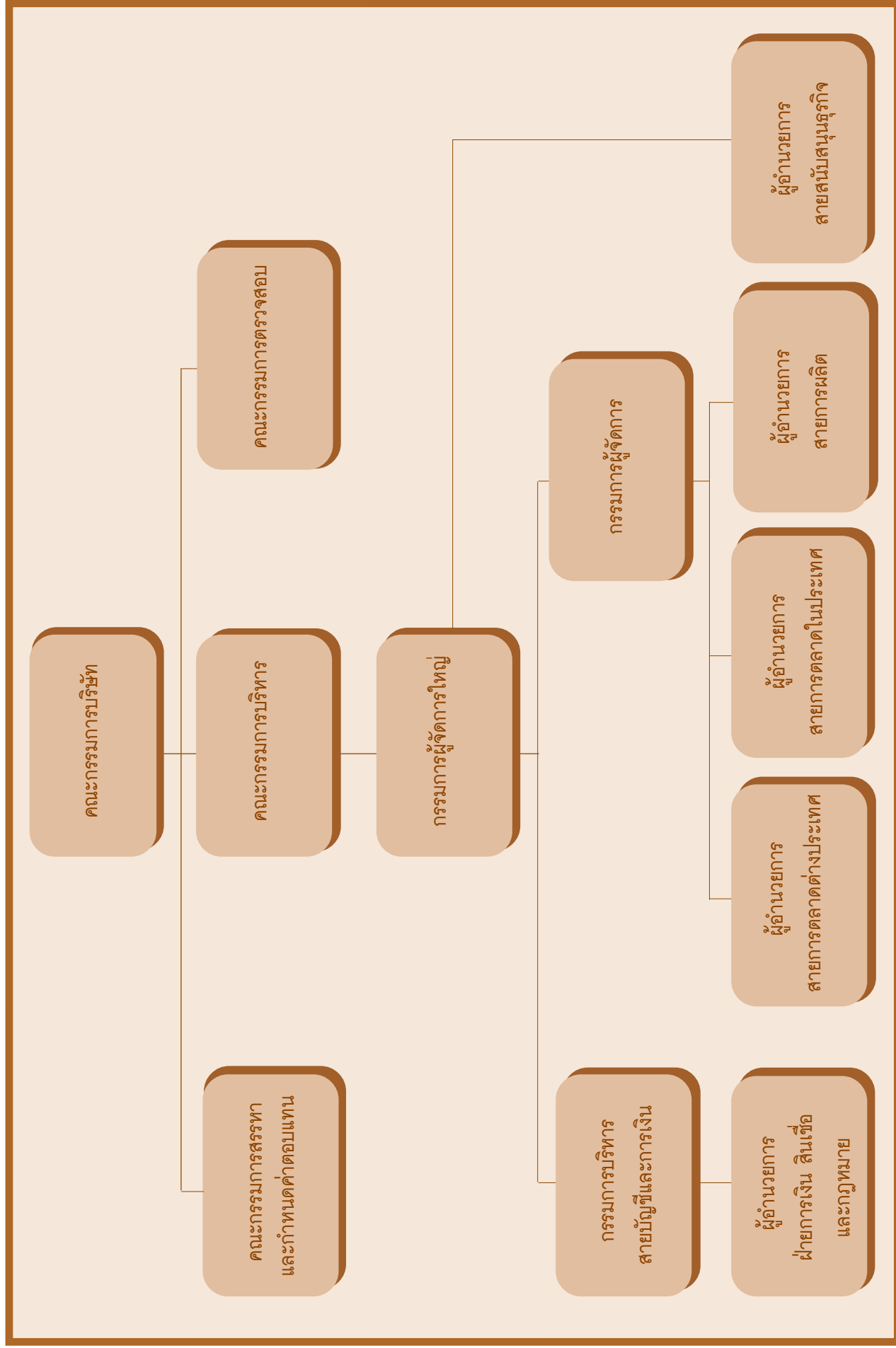

คณะกรรมการบริษัท

1. **นายประสิทธิ์ ทรัพย์สาคร**
ประธานกรรมการ
2. **นางอนุรัตน์ เทียมทัน**
รองประธานกรรมการ
3. **นายบุญช่วย ศรีสารคาม**
กรรมการอิสระ
4. **นายพหล จินดากุล**
กรรมการอิสระ
5. **นายทวิสิน เทพหัสดิน ณ อยุธยา**
กรรมการอิสระ
6. **นายอแลง ฎปองท์**
กรรมการ
7. **นายมิเชล รูลีเก้**
กรรมการ
8. **นายจาคส์ ปาสเตอร์**
กรรมการ
9. **นายฮิวส์ เดอซองส์**
กรรมการ
10. **นายสิทธิลาภ ทรัพย์สาคร**
กรรมการ
11. **นายสมจิตต์ เศรษฐิน**
กรรมการ (กรรมการผู้จัดการใหญ่)
12. **นายชยงค์ศักดิ์ พิสิษฐพงศ์**
กรรมการ (กรรมการบริหารสายบัญชีและการเงิน)
13. **นายชัยวัฒน์ ศรีวรรณวัฒน์**
กรรมการ (กรรมการผู้จัดการ)





1	3	4	5
2	6	7	8
	9	10	11
	12	13	

ขอบเขตอำนาจหน้าที่ของคณะกรรมการบริษัท

คณะกรรมการบริษัทฯ ต้องปฏิบัติหน้าที่ให้เป็นไปตามกฎหมาย วัตถุประสงค์ และข้อบังคับของบริษัทตลอดจนมติที่ประชุมผู้ถือหุ้นด้วยความซื่อสัตย์สุจริต และระมัดระวังรักษาผลประโยชน์ของบริษัท

คณะกรรมการบริษัทฯ ต้องแจ้งให้บริษัททราบโดยไม่ชักช้า หากมีส่วนได้เสียในสัญญาที่ทำกับบริษัท หรือถือหุ้นหรือหุ้นกู้เพิ่มขึ้นหรือลดลงในบริษัทหรือบริษัทในเครือ

คณะกรรมการบริษัทฯ มีอำนาจหน้าที่ในการกำหนดนโยบายหลัก กลยุทธ์ แผนงาน และการลงทุนของบริษัทฯ โดยมอบหมายให้กรรมการผู้จัดการใหญ่เป็นผู้ควบคุมดูแลการดำเนินงานของฝ่ายต่างๆ ให้เป็นไปตามเป้าหมายโดยสอดคล้องกับนโยบายคุณภาพของบริษัทฯ และเกิดประสิทธิภาพแก่กิจการและผู้ถือหุ้นของบริษัทฯ

คณะกรรมการ

คณะกรรมการบริหาร

คณะกรรมการบริหาร มีจำนวน 6 ท่านดังนี้

1. นางอรุณรัตน์ เทียมทัน	ประธานกรรมการบริหาร
2. นายสมจิตต์ เศรษฐิน	กรรมการบริหาร
3. นายชยงค์ศักดิ์ พิธิษฐพงศ์	กรรมการบริหาร
4. นายจีวรงค์ ปาสเตอร์	กรรมการบริหาร
5. นายชัยวัฒน์ ศรีวรรณวัฒน์	กรรมการบริหาร
6. นายอิทธิพล เตชะทอง	กรรมการบริหาร

บริษัทฯ ได้จัดตั้งคณะกรรมการบริหารเพื่อทำหน้าที่แทนคณะกรรมการบริษัท เพื่อให้เกิดความคล่องตัวในการบริหารและดำเนินธุรกิจของบริษัทฯ

คณะกรรมการบริหารจะทำหน้าที่บริหารงานของบริษัทให้เป็นไปตามนโยบายที่คณะกรรมการบริษัทได้กำหนดไว้ โดยมีประธานกรรมการบริหารเป็นเจ้าหน้าที่บริหารสูงสุดในการกำหนดนโยบายการปฏิบัติงานให้สอดคล้องกับนโยบายของบริษัทและมีกรรมการผู้จัดการใหญ่เป็นเจ้าหน้าที่บริหารสูงสุดในการปฏิบัติการ

คณะกรรมการบริหารมีอำนาจหน้าที่ดังนี้

ตามมติของคณะกรรมการบริษัท ให้คณะกรรมการบริหารรับผิดชอบในเรื่องต่างๆ ดังต่อไปนี้

1. เสนอวาระการประชุมสำหรับการประชุมคณะกรรมการบริษัทที่จะมีขึ้น และให้คำปรึกษาแก่คณะกรรมการบริษัทเกี่ยวกับการตัดสินใจในเรื่องที่มีความสำคัญ
2. กำหนดนโยบายและวิธีปฏิบัติในการดำเนินงานของบริษัทและ
3. บริหารจัดการ และกำหนดแนวทางของธุรกิจและกิจการของบริษัท และตัดสินใจในเรื่องต่างๆตามที่กำหนด

คณะกรรมการตรวจสอบ (Audit Committee)

คณะกรรมการตรวจสอบ มีจำนวน 3 ท่าน ดังนี้

1. นายบุญช่วย ศรีสารคาม	ประธานคณะกรรมการตรวจสอบ
2. นายทวีสิน เทพหัสดิน ณ อยุธยา	กรรมการตรวจสอบ
3. นายพหล จินดากุล	กรรมการตรวจสอบ
นายชาญณรงค์ ปิยะมโนธรรม	รักษาการเลขานุการคณะกรรมการตรวจสอบ

บริษัทฯ ได้จัดให้มีกระบวนการกำกับดูแลกิจการของบริษัท เพื่อให้เป็นไปอย่างมีประสิทธิภาพ โดยแต่งตั้งคณะกรรมการตรวจสอบจำนวน 3 ท่าน คณะกรรมการตรวจสอบของบริษัทมีขอบเขต หน้าที่ และความรับผิดชอบต่อคณะกรรมการบริษัทต่อไปนี้

1. สอบทานให้บริษัทมีการรายงานทางการเงินอย่างถูกต้องและเพียงพอ
2. สอบทานให้บริษัทมีระบบการควบคุมภายใน (Internal Control) และการตรวจสอบภายใน (Internal Audit) ที่เหมาะสมและมีประสิทธิผล
3. สอบทานให้บริษัทปฏิบัติตามกฎหมายว่าด้วยหลักทรัพย์และตลาดหลักทรัพย์ ข้อกำหนดของตลาดหลักทรัพย์ หรือกฎหมายที่เกี่ยวข้องกับธุรกิจของบริษัท
4. พิจารณา คัดเลือก เสนอแต่งตั้งและเสนอค่าตอบแทนผู้สอบบัญชีของบริษัท
5. พิจารณาการเปิดเผยข้อมูลของบริษัท ในกรณีที่เกิดรายการที่เกี่ยวข้องกัน หรือรายการที่อาจมีความขัดแย้งทางผลประโยชน์ ให้ความสำคัญถูกต้องและครบถ้วน
6. จัดทำรายงานการกำกับดูแลกิจการของคณะกรรมการตรวจสอบโดยเปิดเผยไว้ในรายงานประจำปีของบริษัท ซึ่งรายงานดังกล่าวต้องลงนามโดยประธานคณะกรรมการตรวจสอบ
7. ปฏิบัติการอื่นใดตามที่คณะกรรมการของบริษัทมอบหมาย ด้วยความเห็นชอบจากคณะกรรมการตรวจสอบ

ในการปฏิบัติหน้าที่ตามวรรคหนึ่ง คณะกรรมการตรวจสอบมีความรับผิดชอบต่อคณะกรรมการของบริษัทโดยตรง และคณะกรรมการของบริษัทยังคงมีความรับผิดชอบในการดำเนินงานของบริษัทต่อบุคคลภายนอก

คณะกรรมการตรวจสอบมีวาระการทำงาน 3 ปี และจะแต่งตั้งใหม่โดยคณะกรรมการบริษัทฯ เมื่อครบกำหนดวาระ

คณะกรรมการสรรหา และกำหนดค่าตอบแทน (The Nomination and Remuneration Committees)

คณะกรรมการสรรหาและกำหนดค่าตอบแทน ประกอบด้วยคณะกรรมการบริหาร 6 ท่าน และกรรมการอิสระ 2 ท่าน โดยให้กรรมการอิสระเป็นประธาน

นายทวีสิน เทพหัสดิน ณ อยุธยา	ประธานคณะกรรมการ
นายพหล จินดากุล	กรรมการ
นางอนุรัตน์ เทียมทัน	กรรมการ
นายสมจิตต์ เศรษฐิน	กรรมการ
นายชยงค์ศักดิ์ พิเศษพงษ์	กรรมการ
นายชัยวัฒน์ ศรีวรรณวัฒน์	กรรมการ
นายจิาคส์ ปาสเตอร์	กรรมการ
นายฮิวส์ เดอซองส์	กรรมการ

บทบาทหน้าที่และความรับผิดชอบของคณะกรรมการสรรหาและกำหนดค่าตอบแทนมีดังต่อไปนี้:-

1. พิจารณาคัดเลือกและกลั่นกรองบุคคลที่มีคุณสมบัติเหมาะสม เป็นกรรมการบริษัท และเสนอต่อคณะกรรมการบริษัท เพื่อนำเสนอต่อที่ประชุมผู้ถือหุ้น
2. พิจารณาคัดเลือกและกลั่นกรองบุคคลที่มีคุณสมบัติเหมาะสมเป็นกรรมการผู้จัดการใหญ่ กรรมการผู้จัดการ และกรรมการบริหาร และเสนอต่อคณะกรรมการบริษัท
3. นำเสนอแนวทางในการกำหนดหลักเกณฑ์การพิจารณาค่าตอบแทน สำหรับผู้บริหารระดับจัดการ (กรรมการผู้จัดการใหญ่ กรรมการผู้จัดการ กรรมการบริหาร) ของบริษัทฯ ต่อคณะกรรมการบริษัท
4. พิจารณากลั่นกรองอัตราค่าตอบแทนของกรรมการ เสนอต่อคณะกรรมการบริษัท เพื่อเสนอต่อที่ประชุมผู้ถือหุ้น
5. พิจารณากลั่นกรองอัตราค่าตอบแทนของกรรมการผู้จัดการใหญ่ กรรมการผู้จัดการ กรรมการบริหาร เพื่อเสนอแนะให้คณะกรรมการบริษัท อนุมัติ ส่วนรายละเอียดระเบียบข้อบังคับในการปฏิบัติงานและการกำหนดค่าตอบแทนของคณะกรรมการชุดนี้อยู่ระหว่างการพิจารณาอนุมัติของคณะกรรมการบริษัท

รายละเอียดเกี่ยวกับของผู้บริหารหรือผู้มีอำนาจควบคุม

ก ร ร ม ก า ร บ ริ ห ั ท

นายประสิทธิ์ ทรัพย์สาคร (ผู้มีอำนาจลงนามผูกพันบริษัท)

ตำแหน่ง	:	ประธานกรรมการ
อายุ(ปี)	:	74 ปี
คุณวุฒิทางการศึกษา	:	มัธยมศึกษาปีที่ 6
สัดส่วนการถือหุ้นในบริษัท (%)	:	4.20 %
ประสบการณ์การทำงานในระยะ 5 ปี	:	2508 - ปัจจุบัน ประธานกรรมการ บริษัท ถนนวงศ์บริการ จำกัด 2519 - ปัจจุบัน ประธานกรรมการ บมจ. สับปะรดไทย 2531 - ปัจจุบัน ประธานกรรมการ บริษัท สยามคอนเทนเนอร์เทรดสปอร์ต แอนด์เทอร์มินอล จำกัด 2538 - ปัจจุบัน กรรมการ บริษัท เอกชัยคอนเน็คเตอร์มินอล จำกัด

นางอรุณดี เทียมถิ่น (ผู้มีอำนาจลงนามผูกพันบริษัท)

ตำแหน่ง	:	รองประธานกรรมการ
อายุ(ปี)	:	53 ปี
คุณวุฒิทางการศึกษา	:	วทบ.มหาวิทยาลัยเกษตรศาสตร์ M.S.American University, U.S.A.
สัดส่วนการถือหุ้นในบริษัท (%)	:	0%
ประสบการณ์การทำงานในระยะ 5 ปี	:	2519 - ปัจจุบัน รองประธานกรรมการ บมจ. สับปะรดไทย 2538 - ปัจจุบัน กรรมการบริหาร บริษัท ถนนวงศ์บริการ จำกัด 2538 - ปัจจุบัน กรรมการ บริษัท เอกชัยคอนเน็คเตอร์มินอล จำกัด

นายบุญช่วย ศรีสารคาม

ตำแหน่ง	:	กรรมการอิสระ
อายุ(ปี)	:	71 ปี
คุณวุฒิทางการศึกษา	:	รัฐศาสตรบัณฑิต (เกียรตินิยม) จุฬาลงกรณ์มหาวิทยาลัย
สัดส่วนการถือหุ้นในบริษัท (%)	:	0%
ประสบการณ์การทำงานในระยะ 5 ปี	:	2542 - ปัจจุบัน ประธานกรรมการตรวจสอบ บมจ. ทิปโก้แอสฟัลท์

นายพหล จินดากุล

ตำแหน่ง	:	กรรมการอิสระ
อายุ(ปี)	:	67 ปี
คุณวุฒิทางการศึกษา	:	ปริญญาโท สาขาสังคมวิทยา มหาวิทยาลัย Utah State University, U.S.A.
สัดส่วนการถือหุ้นในบริษัท (%)	:	0.048%
ประสบการณ์การทำงานในระยะ 5 ปี	:	2542 - ปัจจุบัน กรรมการตรวจสอบ บมจ. ทิปโก้แอสฟัลท์

นายทวิสิน เทพหัสดิน ณ อยุธยา

ตำแหน่ง	:	กรรมการอิสระ
อายุ(ปี)	:	53 ปี
คุณวุฒิทางการศึกษา	:	M.B.A., Eastern New Mexico University, U.S.A. อบรมหลักสูตร การพัฒนากรรมการบริษัทมืออาชีพ รุ่น 1/2000 ของสมาคมส่งเสริมสถาบันกรรมการบริษัทไทย
สัดส่วนการถือหุ้นในบริษัท (%)	:	0%
ประสบการณ์การทำงานในระยะ 5 ปี	:	2537 - ปัจจุบัน กรรมการผู้จัดการ บริษัท สยามแจแนลชี ลีสซิ่ง จำกัด 2542 - ปัจจุบัน กรรมการตรวจสอบ บมจ. ทิปโก้แอสฟัลท์

นายอเลฆ ดูปองท์ (ผู้มีอำนาจลงนามผูกพันบริษัท)

ตำแหน่ง	:	กรรมการ
อายุ(ปี)	:	62 ปี
คุณวุฒิทางการศึกษา	:	Engineer From The French Ecole Speciale Des Travaux Publics
สัดส่วนการถือหุ้นในบริษัท (%)	:	0%
ประสบการณ์การทำงานในระยะ 5 ปี	:	2530 - ปัจจุบัน Chairman and Chief Executive Officer, Colas S.A.

นายมิเชล รูลเล็ท (ผู้มีอำนาจลงนามผูกพันบริษัท)

ตำแหน่ง	:	กรรมการ
อายุ(ปี)	:	57 ปี
คุณวุฒิทางการศึกษา	:	Civil Engineer (Ecole Centrale de Paris)
สัดส่วนการถือหุ้นในบริษัท (%)	:	0%
ประสบการณ์การทำงานในระยะ 5 ปี	:	2542 - ปัจจุบัน Chairman of Colas Inc (USA) and General Manager for Western Europe

นายจีจัส ปาสดอร์ (ผู้มีอำนาจลงนามผูกพันบริษัท)

ตำแหน่ง	:	กรรมการ
อายุ(ปี)	:	48 ปี
คุณวุฒิทางการศึกษา	:	Civil Engineer High School "Arts et Metiers"
สัดส่วนการถือหุ้นในบริษัท (%)	:	0%
ประสบการณ์การทำงานในระยะ 5 ปี	:	2536 - ปัจจุบัน Asia Area Manager of Colas S.A.

นายอีวส์ เดอซองส์ (ผู้มีอำนาจลงนามผูกพันบริษัท)

ตำแหน่ง	:	กรรมการ
อายุ(ปี)	:	35 ปี
คุณวุฒิทางการศึกษา	:	Master's degree in Public & Maritime Work (University of Nantes France)
สัดส่วนการถือหุ้นในบริษัท (%)	:	0%
ประสบการณ์การทำงานในระยะ 5 ปี	:	2538 - ปัจจุบัน Operation Manager of Asia Area of Colas S.A.

นายสิทธิลาภ ทวีทรัพย์สาคร (ผู้มีอำนาจลงนามผูกพันบริษัท)

ตำแหน่ง : กรรมการ
อายุ(ปี) : 51 ปี
คุณวุฒิทางการศึกษา : B.S. (Business), Babson College, Mass, U.S.A.
สัดส่วนการถือหุ้นในบริษัท (%) : 0%
ประสบการณ์การทำงานในระยะ 5 ปี : 2539 - ปัจจุบัน กรรมการ บริษัท ถนนวงศ์บริการ จำกัด
2541 - ปัจจุบัน กรรมการ บริษัท สยามคอนเทนเนอร์เทรดดิ้งแอนด์เทอร์มินอล จำกัด

นายสนจิตต์ เสงี่ยมภูมิ (ผู้มีอำนาจลงนามผูกพันบริษัท)

ตำแหน่ง : กรรมการ
อายุ(ปี) : 50 ปี
คุณวุฒิทางการศึกษา : B.S. (Business), Babson College, Mass, U.S.A.
สัดส่วนการถือหุ้นในบริษัท (%) : 0%
ประสบการณ์การทำงานในระยะ 5 ปี : 2543 - 2544 วิชาการกรรมการผู้จัดการ บมจ. ทิปโก้แอสฟัลท์
ปัจจุบัน กรรมการผู้จัดการใหญ่ บมจ. ทิปโก้แอสฟัลท์

นายชยงค์ศักดิ์ พิเศษภูพวง (ผู้มีอำนาจลงนามผูกพันบริษัท)

ตำแหน่ง : กรรมการ
อายุ(ปี) : 45 ปี
คุณวุฒิทางการศึกษา : M.B.A., Northwest Missouri State University, U.S.A.
M.A. (Economics), University of Kansas, U.S.A.
สัดส่วนการถือหุ้นในบริษัท (%) : 0%
ประสบการณ์การทำงานในระยะ 5 ปี : 2538 - ปัจจุบัน กรรมการบริหารสายบัญชีและการเงิน บมจ. ทิปโก้แอสฟัลท์

นายชัยวัฒน์ ศรีวรรณวัฒน์ (ผู้มีอำนาจลงนามผูกพันบริษัท)

ตำแหน่ง : กรรมการ
อายุ(ปี) : 42 ปี
คุณวุฒิทางการศึกษา : วิศวกรรมศาสตรบัณฑิต Liverpool University, England
สัดส่วนการถือหุ้นในบริษัท (%) : 0%
ประสบการณ์การทำงานในระยะ 5 ปี : 2541 - 2544 ผอ. สายการตลาดผลิตภัณฑ์แอสฟัลต์ บมจ. ทิปโก้แอสฟัลท์
ปัจจุบัน กรรมการผู้จัดการ บมจ. ทิปโก้แอสฟัลท์

นายพงษ์ศักดิ์ วิบูลย์จันทร์

ตำแหน่ง : ผอ.สายสนับสนุนธุรกิจ
 อายุ(ปี) : 48 ปี
 คุณวุฒิทางการศึกษา : Ph.D. in Organic Chemistry, University College Cork, Ireland
 สัดส่วนการถือหุ้นในบริษัท (%) : 0%
 ประสบการณ์การทำงานในระยะ 5 ปี : 2538 - ปัจจุบัน กรรมการผู้จัดการ บริษัท ไทยนิทเม่น จำกัด

นายประพจน์ อิสสระยะกุล

ตำแหน่ง : ผอ.สายการผลิต
 อายุ(ปี) : 47 ปี
 คุณวุฒิทางการศึกษา : วิศวกรรมศาสตรบัณฑิต จุฬาลงกรณ์มหาวิทยาลัย
 สัดส่วนการถือหุ้นในบริษัท (%) : 0%
 ประสบการณ์การทำงานในระยะ 5 ปี : 2540 - 2542 ผู้อำนวยการสายปฏิบัติการ บมจ. ทิปโก้แอสฟัลท์

นายปรการ อีระเทืองกุล

ตำแหน่ง : ผอ.สายการตลาด ผลิตภัณฑ์แอสฟัลท์ต่างประเทศ
 อายุ(ปี) : 38 ปี
 คุณวุฒิทางการศึกษา : วิศวกรรมศาสตรบัณฑิต มหาวิทยาลัยเชียงใหม่
 Asian Institute of Management CAIM, Manila, Philippines
 สัดส่วนการถือหุ้นในบริษัท (%) : 0%
 ประสบการณ์การทำงานในระยะ 5 ปี : 2541 - 2543 ผู้จัดการอาวุโสสายพัฒนาธุรกิจ-จีน บมจ. ทิปโก้แอสฟัลท์

นางสาวอัชฌา รัตนตระกูลทิพย์

ตำแหน่ง : ผอ.ฝ่ายการเงิน สินเชื่อ และกฎหมาย
 อายุ(ปี) : 55 ปี
 คุณวุฒิทางการศึกษา : Mini MBA -เศรษฐศาสตร์/บริหารธุรกิจ
 Mini MBA -พาณิชยศาสตร์และการบัญชี/บริหารธุรกิจ
 สัดส่วนการถือหุ้นในบริษัท (%) : 0.01%
 ประสบการณ์การทำงานในระยะ 5 ปี : 2543 - 2544 ผู้จัดการอาวุโส บมจ.ทิปโก้แอสฟัลท์

คำตอบแทนผู้บริหาร

คำตอบแทนที่เป็นตัวเงิน

(ก) ค่าตอบแทนรวมของคณะกรรมการบริษัทและคณะกรรมการตรวจสอบที่เป็นตัวเงิน ได้แก่ เบี้ยประชุม ในปี 2545 เป็นดังนี้
คณะกรรมการบริษัท จำนวน 13 ท่าน เบี้ยประชุม 2,080,000 บาท คณะกรรมการตรวจสอบจำนวน 3 ท่าน เบี้ยประชุม 480,000 บาท
รวมเป็นเงิน 2,560,000 บาท

(ข) ค่าตอบแทนในปี 2545 ของกรรมการบริหารและผู้บริหาร จำนวน 10 ราย เป็นจำนวนเงินทั้งสิ้น 35,955,839 บาท

การกำกับดูแลกิจการ

1. นโยบายเกี่ยวกับการกำกับดูแลกิจการ

คณะกรรมการบริษัทฯ ได้ตระหนักถึงความสำคัญของการกำกับดูแลกิจการที่ดี เพื่อเพิ่มขีดความสามารถในการแข่งขันของกิจการ เพื่อเพิ่มความโปร่งใส และเพื่อเพิ่มความเชื่อมั่นให้ผู้ถือหุ้น ผู้ลงทุน และผู้เกี่ยวข้องทุกฝ่าย จึงได้กำหนดนโยบายสนับสนุนการกำกับดูแลกิจการ โดยครอบคลุมหลักสำคัญดังนี้

- การปฏิบัติต่อผู้ถือหุ้น และผู้มีส่วนได้ส่วนเสียอย่างเท่าเทียมกัน และเป็นธรรมต่อทุกฝ่าย
- คณะกรรมการบริษัทฯ มีความมุ่งมั่นในการสร้างมูลค่าเพิ่มแก่กิจการในระยะยาว บริหารงานด้วยความรอบคอบและระมัดระวัง รับผิดชอบต่อการปฏิบัติหน้าที่ด้วยความสามารถและประสิทธิภาพที่เพียงพอเพื่อให้เกิดประโยชน์สูงสุดต่อผู้ถือหุ้นดูแลไม่ให้เกิดปัญหาการขัดแย้งทางผลประโยชน์ และรับผิดชอบต่อการตัดสินใจ และการกระทำต่อตนเอง

- การดำเนินงานเป็นไปด้วยความโปร่งใส มีคุณธรรม สามารถตรวจสอบได้ เปิดเผยข้อมูลอย่างเพียงพอแก่ผู้ที่เกี่ยวข้องทุกฝ่าย
- คณะกรรมการบริษัทฯ ได้มีการกำหนดจรรยาบรรณของบริษัทฯ ขึ้น เพื่อให้กรรมการ ฝ่ายบริหารและพนักงานทุกคนถือปฏิบัติ

2. สิทธิของผู้ถือหุ้น

ในการประชุมผู้ถือหุ้นบริษัทฯ ได้อำนวยความสะดวกให้แก่ผู้ถือหุ้นด้วยการจัดทำหนังสือเชิญประชุมล่วงหน้ามากกว่า 7 วันก่อนวันประชุม และมีเอกสารประกอบการประชุมเพื่อเป็นข้อมูลประกอบการพิจารณา พร้อมหนังสือมอบฉันทะแบบต่างๆ ให้ผู้ถือหุ้นเลือกใช้ในกรณีที่ไม่สามารถเข้าร่วมประชุมได้ด้วยตนเอง

3. สิทธิของผู้มีส่วนได้เสีย

คณะกรรมการบริษัทฯ ได้ให้ความสำคัญต่อสิทธิของผู้มีส่วนได้เสียทุกกลุ่ม เนื่องจากแต่ละกลุ่มเป็นแรงสนับสนุนให้บริษัทฯ สามารถเกิดการแข่งขัน สร้างกำไร สร้างความสำเร็จ ด้วยกัน บริษัทฯ จึงให้ความสำคัญแก่ พนักงาน ลูกค้า คู่แข่ง เจ้าหนี้ ชุมชน ผู้ถือหุ้น ในการปฏิบัติตามข้อกำหนดกฎหมายและกฎระเบียบต่างๆ รวมถึงสัญญาและข้อตกลงต่างๆ ที่ทำขึ้นระหว่างกัน

4. การประชุมผู้ถือหุ้น

ในการประชุมผู้ถือหุ้นแต่ละครั้งมีกรรมการบริษัทฯ เข้าร่วมประชุมด้วย ซึ่งรวมถึงกรรมการตรวจสอบ โดยประธานที่ประชุมได้เปิดโอกาสให้ผู้ถือหุ้นสอบถามการดำเนินงานของบริษัทฯ ซึ่งได้มีการบันทึกข้อซักถามและข้อคิดเห็นที่สำคัญไว้ในรายงานการประชุมแล้ว

5. การประเมินและวิสัยทัศน์

คณะกรรมการบริษัทฯ ได้มีการกำหนดบทบาท หน้าที่และความรับผิดชอบของคณะกรรมการ ไว้อย่างชัดเจนอีกทั้งมีการกำหนดวิสัยทัศน์ นโยบายการดำเนินการทางด้านการตลาด การผลิต การจำหน่าย การบริหารการจัดการ งานบุคคล การเงิน และการจัดทำงบประมาณ เพื่อใช้เป็นแนวทางปฏิบัติให้ฝ่ายจัดการดำเนินการให้เป็นไปตามแผนธุรกิจที่กำหนดไว้ ทั้งนี้ยังไม่มีกรายงานเปรียบเทียบผลงานกับเป้าหมาย อย่างไรก็ตามเพื่อให้การดำเนินการมีประสิทธิภาพและประสิทธิผลได้มีการตรวจสอบภายใน และมีการติดตามการดำเนินการอย่างสม่ำเสมอโดยผ่านฝ่ายตรวจสอบภายใน และนำเสนอต่อที่ประชุมคณะกรรมการบริษัทฯ

6. ความขัดแย้งทางผลประโยชน์

คณะกรรมการบริษัทฯ ประเมินว่าไม่มีความขัดแย้งทางผลประโยชน์ หากมีความขัดแย้งเกิดขึ้นทางคณะกรรมการบริษัทฯ จะดำเนินการแก้ไขปัญหาย่างรอบคอบด้วยความโปร่งใส และเพื่อประโยชน์สูงสุดของบริษัท

7. จริยธรรมธุรกิจ

คณะกรรมการบริษัทฯ ได้จัดทำ “จรรยาบรรณ” ของบริษัทฯ ขึ้น เพื่อให้กรรมการบริษัทฯ ผู้บริหาร และพนักงานทุกคน ยึดถือ และใช้เป็นแนวทางประพฤติปฏิบัติที่ถูกต้องในการประกอบธุรกิจ

8. การถ่วงดุลของกรรมการที่ไม่เป็นผู้บริหาร

คณะกรรมการบริษัทฯ มีจำนวน 13 ท่าน ประกอบด้วย

กรรมการที่เป็นผู้บริหาร	6	ท่าน
กรรมการที่ไม่ได้เป็นผู้บริหาร	4	ท่าน
กรรมการที่เป็นอิสระ	3	ท่าน คิดเป็นร้อยละ 23

9. การรวมหรือแยกตำแหน่ง

ประธานกรรมการไม่เป็นบุคคลเดียวกันกับกรรมการผู้จัดการใหญ่เพื่อเป็นการแบ่งแยกหน้าที่ในการกำหนดนโยบายการกำกับดูแลและการบริหารงานประจำ สำหรับประธานกรรมการไม่ได้เป็นกรรมการอิสระ

10. คำตอบแทนกรรมการและผู้บริหาร

คำตอบแทนกรรมการ : คณะกรรมการบริษัทฯ กำหนดคำตอบแทนกรรมการไว้อย่างชัดเจนและโปร่งใส และสูงเพียงพอที่จะดูแลและรักษากรรมการที่มีคุณสมบัติที่ต้องการ กรรมการที่ได้รับมอบหมายให้เป็นกรรมการตรวจสอบได้รับคำตอบแทนเพิ่มตามปริมาณงานที่เพิ่มขึ้น

คำตอบแทนผู้บริหาร : คำตอบแทนผู้บริหารกำหนดตามแนวโน้มของอัตราค่าจ้างในตลาดธุรกิจที่มีขนาดใกล้เคียงกับบริษัทฯ เชื่อมโยงกับผลการดำเนินงานของบริษัทและผลการปฏิบัติงานของผู้บริหารแต่ละท่าน

11. การประชุมคณะกรรมการ

การประชุมคณะกรรมการบริษัทฯ กำหนดประชุมปกติปีละ 4 ครั้ง มีวาระพิจารณาติดตามผลการดำเนินงานเป็นประจำ บริษัทฯ ได้จัดหนังสือเชิญประชุมพร้อมระเบียบวาระการประชุมและเอกสารประกอบการประชุมเพื่อเป็นข้อมูลให้คณะกรรมการประกอบการพิจารณาก่อนการประชุม ในปี 2545 มีการประชุมคณะกรรมการบริษัทฯ จำนวน 6 ครั้ง กรรมการแต่ละท่านได้เข้าร่วมประชุมดังนี้

รายชื่อ	ตำแหน่ง	การเข้าร่วมประชุมทั้งหมด (ครั้ง)
นายประสิทธิ์ ทรัพย์สาคร	ประธานกรรมการ	5
นางอนุรัตน์ เทียมทัน	กรรมการ	6
นายสมจิตต์ เศรษฐิน	กรรมการ	6
นายสิทธิลาภ ทรัพย์สาคร	กรรมการ	5
นายชยงค์ศักดิ์ พิเศษพงษ์	กรรมการ	6
นายฮิวส์ เดอซองส์	กรรมการ	5
นายจาคส์ ปาสเตอร์	กรรมการ	6
นายมิเชล รูลเล็ท	กรรมการ	2
นายอแลง ดูปองท์	กรรมการ	1
นายทวิสิน เทพหัสดิน ณ อยุธยา	กรรมการอิสระ	6
นายบุญช่วย ศรีสารคาม	กรรมการอิสระ	6
นายพหล จินดากุล	กรรมการอิสระ	6
นายชัยวัฒน์ ศรีวรรณวัฒน์	กรรมการผู้จัดการ	6

ในการประชุมคณะกรรมการบริษัทฯ ได้มีการจัดบันทึกรายงานการประชุมเป็นลายลักษณ์อักษรทุกครั้ง และจัดเก็บรายงานการประชุมที่ผ่านการรับรองแล้ว พร้อมให้ตรวจสอบได้

12. ระบบการควบคุมและการตรวจสอบภายใน

บริษัท ได้ให้ความสำคัญต่อระบบการควบคุมภายใน ทั้งในระดับบริหารและระดับปฏิบัติงานที่มีประสิทธิภาพ มีการกำหนดอำนาจการดำเนินการของผู้ปฏิบัติงาน ผู้บริหาร ว่าเป็นลายลักษณ์อักษรอย่างชัดเจนในขั้นตอนการปฏิบัติงาน (Procedure Manual) และผังอำนาจการอนุมัติ สำหรับการตรวจสอบภายในได้มีการจัดตั้งฝ่ายตรวจสอบภายในขึ้นเฉพาะ เพื่อช่วยตรวจสอบการปฏิบัติงานให้มีประสิทธิภาพ ทั้งนี้ หน่วยงานตรวจสอบภายในรายงานผลการตรวจสอบโดยตรงต่อกรรมการตรวจสอบ

การดูแลเรื่องการใช้ข้อมูลภายใน

บริษัทฯ มีการกำหนดให้กรรมการและผู้บริหารของบริษัท จัดทำรายงานการถือหลักทรัพย์ในบริษัทของกรรมการ และ/หรือ ผู้บริหาร และของคู่สมรสและบุตรที่ยังไม่บรรลุนิติภาวะ และบุคคลที่เกี่ยวข้องกับกรรมการ และ/หรือผู้บริหาร ตามนัยมาตรา 258 ของพระราชบัญญัติหลักทรัพย์และตลาดหลักทรัพย์ พ.ศ. 2535 สำหรับการดูแลเรื่องการใช้ข้อมูลภายในนั้น บริษัทฯ ได้จัดทำ “จรรยาบรรณ” ของบริษัทและประกาศใช้ให้พนักงานปฏิบัติเมื่อวันที่ 14 กุมภาพันธ์ 2546 ซึ่งมีมาตรการกำหนดถึงการใช้ข้อมูลภายในไว้อย่างชัดเจน

การควบคุมภายใน

ในการประชุมคณะกรรมการตรวจสอบครั้งที่ 1/2546 เมื่อวันที่ 12 กุมภาพันธ์ 2546 คณะกรรมการตรวจสอบทั้งสามท่าน เข้าร่วมประชุมกับฝ่ายบริหาร และได้พิจารณาแบบประเมินความเพียงพอของระบบการควบคุมภายใน ซึ่งตลาดหลักทรัพย์แห่งประเทศไทย ขอให้บริษัท จัดทำเป็นจัดทำ เพื่อให้คณะกรรมการบริษัทใช้เป็นแนวทางในการประเมินระบบการควบคุมภายในระดับบริหาร ซึ่งมีเนื้อหาในด้านต่างๆ 5 ส่วน คือ (1) องค์กรและสภาพแวดล้อม (2) การบริหารความเสี่ยง (3) การควบคุมการปฏิบัติงานของฝ่ายบริหาร (4) ระบบสารสนเทศและการสื่อสาร ข้อมูล และ (5) ระบบการติดตาม

คณะกรรมการตรวจสอบ มีความเห็นว่าบริษัทมีความเพียงพอในระบบการควบคุมภายในเป็นส่วนใหญ่ แต่ก็มีส่วนที่ยังต้องได้รับการปรับปรุง เพื่อให้การควบคุมภายในมีประสิทธิภาพมากยิ่งขึ้น

13. รายงานของคณะกรรมการ

คณะกรรมการบริษัทฯ ยังไม่มีการจัดทำรายงานแสดงความเห็นเกี่ยวกับงบการเงินของบริษัท และบริษัทย่อย ถัดจากรายงานของผู้สอบบัญชี แต่ก่อนนำเสนอต่อคณะกรรมการบริษัททุกไตรมาส คณะกรรมการตรวจสอบได้พิจารณางบการเงินและมีความเห็นว่า งบการเงินดังกล่าว จัดทำขึ้นตามมาตรฐานการบัญชีที่รับรองทั่วไป และถือปฏิบัติอย่างสม่ำเสมอ ให้อุบายวินิจัยอย่างระมัดระวัง มีการเปิดเผยข้อมูลสำคัญอย่างเพียงพอในหมายเหตุประกอบงบการเงิน

14. ความสัมพันธ์กับผู้ลงทุน

คณะกรรมการบริษัทฯ ให้ความสำคัญต่อการเปิดเผยข้อมูลที่มีความถูกต้อง ครบถ้วน โปร่งใสและทั่วถึง ทั้งรายงานข้อมูลทางการเงิน และข้อมูลทั่วไป ตลอดจนข้อมูลสำคัญโดยเผยแพร่ข้อมูลข่าวสารต่างๆ เพื่อให้ผู้ลงทุน นักวิเคราะห์ และผู้สนใจโดยทั่วไป ได้รับทราบโดยผ่านสื่อเผยแพร่ข้อมูลของตลาดหลักทรัพย์ และทราบข้อมูลบริษัทฯ ได้ที่ โทร. 0-2273-6530 หรือ <http://www.tipco.co.th>

บุคคลที่มีผลประโยชน์ร่วมและรายการระหว่างกัน

ส่วนได้ส่วนเสียของผู้บริหารในบริษัท การประกอบธุรกิจของแต่ละบริษัทที่มีความเกี่ยวข้องกัน บริษัทย่อย บริษัทร่วม และบริษัทที่เกี่ยวข้องกัน บางบริษัทเป็นลูกค้าของบริษัท ทิปโก้แอสฟัลท์ จำกัด (มหาชน) บางบริษัทเป็น Supplier ให้บริการขนส่งสินค้าหรือวัตถุดิบโดยที่ราคาของสินค้าที่ขายให้หรืออัตราค่าบริการที่บริษัทตั้งกล่าวคิดกับบริษัทจะเป็นราคาตลาด (Market Price) และไม่มีสัญญาผูกพันระหว่างกัน

ตามหมายเหตุประกอบงบการเงิน ข้อ 28. รายการระหว่างบริษัทที่เกี่ยวข้องกัน ข้อ 30 สัญญาช่วยเหลือทางด้านการบริหาร และค่าสิทธิและสัญญาความช่วยเหลือทางเทคนิคกับกิจการที่เกี่ยวข้องกัน และข้อ 31 สัญญาเช่าระยะยาว

ชื่อนิติบุคคลที่เกี่ยวข้อง	ประเภทธุรกิจ	ลักษณะความสัมพันธ์	ลักษณะของรายการ ระหว่างกัน	เงื่อนไขของรายการ	มูลค่ารวมปี 2545 ล้านบาท
บริษัท ผนอมวงศ์บริการ จำกัด	รับเหมาก่อสร้าง	นิติบุคคลที่ผู้ถือหุ้นรายใหญ่ ของบริษัทถือหุ้นตั้งแต่ร้อยละ 30	ให้เช่าสำนักงาน	บริษัทฯ ต่อสัญญาเช่าอาคาร ทิปโก้ 6 ปี โดยอัตราค่าเช่าและค่าบริการ ปี 2544-2546 จำนวน 1,420,020 บาท ต่อเดือน	17.01
บริษัท เรย์โกล แอสฟัลท์ จำกัด	ผลิตและจำหน่ายยางแอสฟัลต์	กรรมการร่วมกัน	เป็นลูกค้าซื้อขาย ขายวัตถุดิบ เป็นลูกค้าซื้อวัตถุดิบ และน้ำมัน	ตามราคาตลาด ตามราคาตลาด ตามราคาตลาด	21.87 33.80 255.18
บริษัท สัมประตไทย จำกัด (มหาชน)	ผลิตสับประตกระเบื้องส่งออก	นิติบุคคลที่ผู้ถือหุ้นรายใหญ่	เป็นลูกค้าซื้อน้ำมัน ของบริษัท ถือหุ้นร้อยละ 22.82	ตามราคาตลาด	31.08
บริษัท เอกชัยคอนเทนเนอร์ เทอรัมินอล จำกัด	สถานีตรวจและรับจ้างบรรจุสินค้า	กรรมการร่วมกัน	เป็นลูกค้าซื้อน้ำมัน	ตามราคาตลาด	28.71
บริษัท สยามคอนเทนเนอร์ ทราสเปอร์ตแอนด์เทอรัมินอล จำกัด	สถานีตรวจและรับจ้างบรรจุสินค้า	กรรมการร่วมกัน	เป็นลูกค้าซื้อน้ำมัน	ตามราคาตลาด	39.89
บริษัท ไทยสเลอรัล จำกัด	รับเหมาก่อสร้าง	กรรมการร่วมกัน	เป็นลูกค้าซื้อขาย	ตามราคาตลาด	18.33

คำอธิบายและการวิเคราะห์ฐานะการเงินและผลการดำเนินงาน

วิเคราะห์ผลการดำเนินงาน

ปี 2545 บริษัทฯ มีผลขาดทุนสุทธิ 91.04 ล้านบาท ซึ่งมีผลจากสาเหตุหลักมาจากการสำรองผลขาดทุนการด้อยค่าเรือจำนวน 142.34 ล้านบาท ที่เกิดจากเรือที่ประสบอุบัติเหตุและอยู่ระหว่างการฟ้องร้องเรียกเงินจากบริษัทประกันภัย และมีสาเหตุอื่นอีกหลายด้านดังนี้

บริษัทฯ มีรายได้จากการขายและบริการ 4,343.18 ล้านบาท เพิ่มขึ้นจากปี 2544 เป็นเงิน 536.45 ล้านบาท ซึ่งเป็นผลจากราคาสินค้าที่เพิ่มสูงขึ้นตามราคาวัตถุดิบ โดยเฉพาะยางแอลฟิลด์

ด้านต้นทุนขายและบริการของบริษัทฯ ในปี 2545 คิดเป็นร้อยละ 81.17 ของรายได้จากการขายและบริการ ซึ่งเพิ่มขึ้นจากปี 2544 ซึ่งเป็นผลจากราคาวัตถุดิบที่มีการเปลี่ยนแปลงเพิ่มสูงขึ้นตลอดปี 2545

บริษัทฯ ยังคงดำเนินนโยบายในการควบคุมค่าใช้จ่ายอย่างต่อเนื่องตั้งแต่ปี 2541 ส่งผลให้ค่าใช้จ่ายในการขายและการบริหารต่อรายได้จากการขายและบริการลดลงอย่างต่อเนื่อง โดยในปี 2545 มีค่าใช้จ่ายร้อยละ 14.34 ของรายได้จากการขายและบริการ เมื่อเทียบกับปี 2544 มีอยู่ร้อยละ 16.39

ในปี 2545 บริษัทฯ ได้ดำเนินการขายโรงงานที่ลาดกระบังและทรัพย์สินที่เกินความต้องการ ซึ่งไม่ได้ดำเนินการแล้วออกไป ทำให้มีกำไร 49.8 ล้านบาท และได้รับเงินสดกู้ยืมอีกครั้ง เพื่อลดอัตราดอกเบี้ยทำให้บริษัทฯ มีค่าใช้จ่ายค่าธรรมเนียมเงินกู้ยืมระยะยาวจำนวน 11.25 ล้านบาท และค่าเบี้ยปรับจากการคืนเงินกู้ยืมระยะยาวก่อนกำหนดจำนวน 10.83 ล้านบาท ขาดทุนจากการด้อยค่าเงินลงทุนในบริษัท พหุประกันภัย จำกัด จำนวน 10.6 ล้านบาท และผลขาดทุนจากสินค้าเสียหายจากการขนส่ง 20.2 ล้านบาท

ดังนั้น เมื่อพิจารณาโดยรวม จะเห็นว่า ในปี 2545 บริษัทฯ มีรายการที่เป็นรายการพิเศษ ด้านรายจ่ายอยู่จำนวน 195.64 ล้านบาท และรายการพิเศษที่เป็นรายได้ อยู่ จำนวน 49.8 ล้านบาท ซึ่งเมื่อตัดรายการดังกล่าวออกไป จะเห็นว่าบริษัทมีผลกำไรจากการดำเนินงานอยู่ 54.8 ล้านบาท

วิเคราะห์ฐานะทางการเงิน

เมื่อพิจารณาถึงสภาพคล่องของบริษัทฯ ในปี 2545 พบว่าสภาพคล่องของบริษัทลดลง เมื่อเทียบกับปี 2544 ซึ่งมีผลจากการกู้ยืมเงินระยะสั้นเพิ่มมากขึ้น

ความสามารถในการทำกำไรของบริษัทฯ ในปี 2545 ต่ำลงเมื่อเทียบกับปี 2544 เนื่องจากราคาวัตถุดิบที่เพิ่มสูงขึ้นตลอดปี 2545 และการที่บริษัทฯ ไม่สามารถจะขึ้นราคาสินค้าส่งออกได้เต็มที่

แต่ถึงแม้ว่าความสามารถในการทำกำไรจะลดลง บริษัทฯ ก็ยังคงควบคุมนโยบายทางการเงินอย่างเข้มงวด โดยสามารถจะรีไฟแนนซ์เงินกู้ระยะยาวได้ โดยมีดอกเบี้ยที่ลดลงมากและสามารถปลดทรัพย์สินจำนองทั้งหมดออกมาได้ อัตราส่วนหนี้สินรวมต่อส่วนของผู้ถือหุ้นเมื่อสิ้นสุดปีอยู่ที่ 1.89%

TIPCO ASPHALT

Financial Statements

รายงานของผู้สอบบัญชีรับอนุญาต

เสนอต่อผู้ถือหุ้นและคณะกรรมการของบริษัท ทิปโก้แอสฟัลท์ จำกัด (มหาชน)

ข้าพเจ้าได้ตรวจสอบงบดุลรวม ณ วันที่ 31 ธันวาคม พ.ศ. 2545 และ พ.ศ. 2544 งบกำไรขาดทุนรวม งบแสดงการเปลี่ยนแปลงในส่วนของผู้ถือหุ้นรวม และงบกระแสเงินสดรวม สำหรับปีสิ้นสุดวันเดียวกันของแต่ละปีของบริษัท ทิปโก้แอสฟัลท์ จำกัด (มหาชน) และบริษัท ย่อย และได้ตรวจสอบงบดุล ณ วันที่ 31 ธันวาคม พ.ศ. 2545 และ พ.ศ. 2544 งบกำไรขาดทุน งบแสดงการเปลี่ยนแปลงในส่วนของผู้ถือหุ้น และงบกระแสเงินสด สำหรับปีสิ้นสุดวันเดียวกันของแต่ละปีของบริษัท ทิปโก้แอสฟัลท์ จำกัด (มหาชน) ซึ่งผู้บริหารของกิจการเป็นผู้รับผิดชอบต่อความถูกต้องและครบถ้วนของข้อมูลในงบการเงินเหล่านี้ ส่วนข้าพเจ้าเป็นผู้รับผิดชอบในการแสดงความเห็นต่องบการเงินดังกล่าวจากผลการตรวจสอบของข้าพเจ้า ข้าพเจ้ามิได้ตรวจสอบงบการเงินของกิจการร่วมค้าทาสโก้ มานเนสมันน์ ซึ่งเป็นกิจการร่วมค้า และรวมอยู่ในงบการเงินรวม งบการเงินของกิจการร่วมค้านั้นแสดงยอดรวมสินทรัพย์ตามสัดส่วนการลงทุน ณ วันที่ 31 ธันวาคม พ.ศ. 2545 และ พ.ศ. 2544 จำนวน 0 บาท และ 26,004,143 บาท คิดเป็นร้อยละ 0.00 และ 0.54 ของยอดสินทรัพย์รวม ณ วันที่ 31 ธันวาคม พ.ศ. 2545 และ พ.ศ. 2544 และยอดรวมรายได้จำนวน 30,607,776 บาท และ 2,047,538 บาท คิดเป็นร้อยละ 0.69 และ 0.05 ของยอดรายได้รวมสำหรับปีสิ้นสุดวันเดียวกันของแต่ละปี นอกจากนี้งบการเงินเฉพาะบริษัทได้บันทึกเงินลงทุนในกิจการร่วมค้าดังกล่าวตามวิธีส่วนได้เสียโดยแสดงเป็นหนี้สินอื่น (หมายเหตุ 21) จำนวน 16,445,362 บาท ณ วันที่ 31 ธันวาคม พ.ศ. 2544 และส่วนแบ่งกำไร (ขาดทุน) ของกิจการร่วมค้า จำนวน 16,445,362 บาท และ 3,293,894 บาท สำหรับปีสิ้นสุดวันที่ 31 ธันวาคม พ.ศ. 2545 และ พ.ศ. 2544 งบการเงินของกิจการร่วมค้าดังกล่าวตรวจสอบโดยผู้สอบบัญชีอื่นในสำนักงานแห่งเดียวกันกับข้าพเจ้า โดยข้าพเจ้าได้รับรายงานของผู้สอบบัญชีนั้นและความเห็นของข้าพเจ้าในส่วนที่เกี่ยวข้องกับจำนวนเงินของรายการต่าง ๆ ของกิจการร่วมค้าทาสโก้ มานเนสมันน์ ซึ่งรวมอยู่ในงบการเงินรวมและงบการเงินเฉพาะบริษัท ได้ถือตามรายงานของผู้สอบบัญชีอื่นนั้น ซึ่งได้รายงานอย่างไม่มีเงื่อนไข แต่ได้กล่าวถึงเหตุการณ์ในปี 2545 เนื่องจากกิจการร่วมค้าอยู่ระหว่างการยื่นปิดโครงการต่อกรมสรรพากร แต่ยังมีหนี้สินที่ค้างชำระผู้ร่วมค้าและเจ้าหนี้อื่น ๆ จำนวน 61.1 ล้านบาท ผู้ร่วมค้าที่เป็นเจ้าหนี้และเจ้าหนี้อื่น ๆ ได้มีหนังสือปลดหนี้ดังกล่าวให้กิจการร่วมค้า เพื่อให้สามารถปิดโครงการได้ รายการดังกล่าวได้แสดงไว้เป็นรายการพิเศษในงบกำไรขาดทุน

ยกเว้นที่จะกล่าวไว้ในวรรคถัดไป ข้าพเจ้าได้ปฏิบัติตามตรวจสอบ ตามมาตรฐานการสอบบัญชีที่รับรองทั่วไป ซึ่งกำหนดให้ข้าพเจ้าต้องวางแผนและปฏิบัติงานเพื่อให้ได้ความเชื่อมั่นอย่างมีเหตุผลว่างบการเงินแสดงข้อมูลที่ขัดต่อข้อเท็จจริงอันเป็นสาระสำคัญหรือไม่ การตรวจสอบรวมถึงการใช้วิธีการทดสอบหลักฐานประกอบรายการทั้งที่เป็นจำนวนเงินและการเปิดเผยข้อมูลในงบการเงิน การประเมินความเหมาะสมของหลักการบัญชีที่กิจการใช้และประมาณการเกี่ยวกับรายการทางการเงินที่เป็นสาระสำคัญ ซึ่งผู้บริหารเป็นผู้จัดทำขึ้น ตลอดจนการประเมินถึงความเหมาะสมของการแสดงรายการที่นำเสนอในงบการเงินโดยรวม ข้าพเจ้าเชื่อว่าการตรวจสอบดังกล่าวประกอบกับรายงานของผู้สอบบัญชีอื่นที่กล่าวถึงในวรรคแรกให้ข้อสรุปที่เป็นเกณฑ์อย่างเหมาะสมในการแสดงความเห็นของข้าพเจ้า

ตามที่กล่าวไว้ในหมายเหตุประกอบงบการเงินข้อที่ 39 ณ วันที่ 31 ธันวาคม พ.ศ. 2545 และ พ.ศ. 2544 งบการเงินของบริษัทร่วมหนึ่งแห่งชื่อ COLASIE COMPANY LIMITED ซึ่งจดทะเบียนตามกฎหมายของประเทศฝรั่งเศส ที่นำมบันทึกเงินลงทุนตามวิธีส่วนได้เสียจัดทำโดยฝ่ายบริหารของบริษัท ยังไม่ผ่านการตรวจสอบจากผู้สอบบัญชี ทั้งนี้เนื่องจาก บริษัทร่วมข้างต้นเป็นบริษัทที่ตั้งอยู่ในต่างประเทศเป็นเหตุให้บริษัทฯ ไม่สามารถจัดการให้มีการตรวจสอบงบการเงินของบริษัทร่วมแห่งนี้ได้ บริษัทฯ บันทึกส่วนได้เสียในกำไรสุทธิของบริษัทร่วมดังกล่าวเป็นจำนวนเงิน 1,733,021 บาท และ 37,949 บาท คิดเป็นร้อยละ 3.37 และ 0.03 ของกำไร(ขาดทุน)สุทธิสำหรับปีสิ้นสุดวันที่ 31 ธันวาคม พ.ศ. 2545 และ พ.ศ. 2544 ตามลำดับ

ยกเว้นผลของรายการปรับปรุงต้องบการเงินซึ่งอาจจำเป็นจากเรื่องที่กล่าวในวรรคก่อน และจากการตรวจสอบของข้าพเจ้าและ รายงานของผู้สอบบัญชีอื่น ข้าพเจ้าเห็นว่างบการเงินรวมและงบการเงินเฉพาะบริษัทข้างต้นนี้ แสดงฐานะการเงินรวม ณ วันที่ 31 ธันวาคม พ.ศ. 2545 และ พ.ศ. 2544 ผลการดำเนินงานรวมและกระแสเงินสดรวม สำหรับปีสิ้นสุดวันเดียวกันของแต่ละปีของบริษัท ทิปโก้แอสฟัลท์ จำกัด (มหาชน) และบริษัทย่อย และแสดงฐานะการเงิน ณ วันที่ 31 ธันวาคม พ.ศ. 2545 และ พ.ศ. 2544 ผลการดำเนินงานและกระแสเงินสด สำหรับปีสิ้นสุดวันเดียวกันของแต่ละปีของบริษัททิปโก้แอสฟัลท์ จำกัด (มหาชน) โดยถูกต้องตามที่ควรในสาระสำคัญตามหลักการบัญชีที่รับรองทั่วไป

ข้าพเจ้าให้ข้อสังเกตว่า ตามหมายเหตุประกอบงบการเงินข้อที่ 12 เกี่ยวกับเรือ 2 ลำของบริษัทย่อย ได้เกิดอุบัติเหตุในระหว่างขนส่งสินค้า ทำให้เกิดความเสียหายรวมจำนวนเงินประมาณ 142.3 ล้านบาท และเมื่อวันที่ 3 มิถุนายน 2545 บริษัทย่อยได้ยื่นฟ้องต่อศาลให้บริษัท ผู้รับประกันภัยชดใช้ค่าสินไหมทดแทนในเรื่องผิดสัญญาประกันภัยทางทะเล จำนวนทุนทรัพย์ 201.3 ล้านบาท ขณะนี้คดีอยู่ในระหว่างการพิจารณาของศาล ดังนั้น ผลทางคดีจึงขึ้นอยู่กับคำพิพากษาของศาลหรือการเจรจาในระหว่างพิจารณาคดี อย่างไรก็ตามในปี 2545 บริษัทฯ ได้ถือแนวทางปฏิบัติตามการตีความมาตรฐานการบัญชี เรื่อง ที่ดิน อาคารและอุปกรณ์-สิ่งชดเชยที่ได้รับจากการที่สินทรัพย์ด้อยค่าหรือสูญหาย ดังนั้น บริษัทย่อยจึงรับรู้รายการขาดทุนจากการด้อยค่าของเรือทั้งจำนวนเป็นเงิน 142.3 ล้านบาท ทั้งนี้ บริษัทย่อยจะรับรู้รายได้ที่จะได้รับชดเชยจากบริษัทประกันภัยต่อเมื่อมีความแน่นอนที่บริษัทย่อย จะได้รับสินไหมทดแทนจากบริษัทประกันภัย



(นางสุวนีย์ กิตติปัญญางาม)
ผู้สอบบัญชีรับอนุญาตเลขทะเบียน 2899
บริษัท บัญชีกิจ จำกัด

กรุงเทพมหานคร
12 กุมภาพันธ์ 2546

งบดุล

ณ วันที่ 31 ธันวาคม พ.ศ. 2545 และ พ.ศ. 2544

บริษัท ทีปโก้แอสฟัลท์ จำกัด (มหาชน) และบริษัทย่อย

สินทรัพย์

(หน่วย : บาท)

		งบการเงินรวม		งบการเงินเฉพาะของบริษัทฯ	
	หมายเหตุ	2545	2544	2545	2544
สินทรัพย์หมุนเวียน					
เงินสดและรายการเทียบเท่าเงินสด	4	344,981,004	298,946,110	287,204,502	264,838,361
เงินลงทุนชั่วคราว	5 และ 32	86,103,258	206,385,916	86,103,258	206,385,916
ลูกหนี้และตัวเงินรับการค้า-สุทธิ	6	929,848,305	687,972,610	893,850,224	601,305,687
สินค้าคงเหลือ	7	203,898,861	154,714,683	163,440,064	118,008,291
สินทรัพย์หมุนเวียนอื่น					
ค่าใช้จ่ายจ่ายล่วงหน้า		10,559,052	4,748,409	6,477,277	2,878,817
ดอกเบี้ยค้างรับ		1,809,768	24,345,219	90,767,806	80,772,578
อื่น ๆ	8	42,412,320	37,832,028	37,260,957	21,637,878
รวมสินทรัพย์หมุนเวียน		1,619,612,568	1,414,944,975	1,565,104,088	1,295,827,528
สินทรัพย์ไม่หมุนเวียน					
เงินลงทุนซึ่งบันทึกโดยวิธีส่วนได้เสีย	9 และ 32	228,140,257	241,266,552	711,318,178	698,936,901
เงินลงทุนระยะยาวอื่น	10	14,730,296	27,968,900	14,730,296	27,968,900
เงินให้กู้ยืมระยะยาวแก่กิจการที่เกี่ยวข้องกัน	11	0	0	1,461,832,087	1,455,462,087
สินทรัพย์เสียหายรอการชดเชย	12 และ 27.5	0	141,445,682	0	0
ที่ดิน อาคารและอุปกรณ์-สุทธิ	13 และ 32	2,917,258,168	2,872,049,231	1,006,987,505	1,118,005,450
สินทรัพย์ไม่หมุนเวียนอื่น					
เงินมัดจำและเงินประกัน		7,759,493	14,947,740	6,729,838	13,681,951
ภาษีมูลค่าเพิ่ม		12,732,453	49,765,266	0	0
ภาษีเงินได้นิติบุคคลครึ่งปี		26,473,940	26,473,940	26,473,940	26,473,940
อื่น ๆ	14	24,685,043	28,787,812	15,442,160	11,712,193
รวมสินทรัพย์ไม่หมุนเวียน		3,231,779,650	3,402,705,123	3,243,514,004	3,352,241,422
รวมสินทรัพย์		4,851,392,218	4,817,650,098	4,808,618,092	4,648,068,950

หมายเหตุประกอบงบการเงินเป็นส่วนหนึ่งของงบการเงินนี้

งบดุล

บริษัท ทิปปิกแอสฟัลท์ จำกัด (มหาชน) และบริษัทย่อย

ณ วันที่ 31 ธันวาคม พ.ศ. 2545 และ พ.ศ. 2544

หนี้สินและส่วนของผู้ถือหุ้น

(หน่วย : บาท)

หมายเหตุ	งบการเงินรวม		งบการเงินเฉพาะของบริษัทฯ	
	2545	2544	2545	2544
หนี้สินหมุนเวียน				
เงินเบิกเกินบัญชีและเงินกู้ยืมระยะสั้น				
จากสถาบันการเงิน	15 และ 32	700,000,000	285,329,813	700,000,000
เจ้าหนี้และตัวเงินจ่ายการค้า	16	209,686,427	222,035,771	192,835,725
เงินกู้ยืมระยะยาวที่ถึงกำหนดชำระภายในหนึ่งปี	19	271,253,743	181,855,496	225,000,000
เงินกู้ยืมระยะสั้นอื่น	17	0	60,000,000	0
หนี้สินหมุนเวียนอื่น				
ค่าใช้จ่ายค้างจ่าย		38,499,332	22,958,188	23,667,120
เจ้าหนี้ตามสัญญาซื้อขายเงินตราต่างประเทศล่วงหน้า	18	265,150	0	265,150
อื่น ๆ		15,755,957	43,932,128	5,041,609
รวมหนี้สินหมุนเวียน		1,235,460,609	816,111,396	1,146,809,604
หนี้สินไม่หมุนเวียน				
เงินกู้ยืมระยะยาว-สุทธิ	19 และ 32	1,933,126,108	2,226,979,896	1,775,000,000
หนี้สินไม่หมุนเวียนอื่น	20	4,864,244	380,625	4,356,168
รวมหนี้สินไม่หมุนเวียน		1,937,990,352	2,227,360,521	1,779,356,168
รวมหนี้สิน		3,173,450,961	3,043,471,917	2,926,165,772
ส่วนอื่น				
ส่วนของผู้ถือหุ้น	21	0	0	204,511,387
ส่วนของผู้ถือหุ้น				
ทุนเรือนหุ้น	22			
ทุนจดทะเบียน				
หุ้นสามัญ 126,915,138 หุ้น				
มูลค่าหุ้นละ 10 บาท		1,269,151,380	1,269,151,380	1,269,151,380
ทุนที่ออกและเรียกชำระแล้ว				
หุ้นสามัญ 114,315,138 หุ้น				
มูลค่าหุ้นละ 10 บาท				
เรียกชำระเต็มมูลค่าแล้ว		1,143,151,380	1,143,151,380	1,143,151,380
ส่วนเกินมูลค่าหุ้นสามัญ	22.2	671,013,935	1,316,488,480	671,013,935
กำไร (ขาดทุน) ที่ยังไม่เกิดขึ้นของหลักทรัพย์เพื่อขาย				
หุ้นทุนในความต้องการของตลาด	3.5.1.2	(42,942,426)	(40,540,367)	(42,942,426)
กำไร (ขาดทุน) สะสม				
จัดสรรแล้ว				
สำรองตามกฎหมาย	22.2	0	82,480,000	0
ยังไม่ได้จัดสรร		(93,281,956)	(727,954,545)	(93,281,956)
รวมส่วนของผู้ถือหุ้นใหญ่		1,677,940,933	1,773,624,948	1,677,940,933
ส่วนของผู้ถือหุ้นส่วนน้อย		324	553,233	0
รวมส่วนของผู้ถือหุ้น		1,677,941,257	1,774,178,181	1,677,940,933
รวมหนี้สินและส่วนของผู้ถือหุ้น		4,851,392,218	4,817,650,098	4,608,618,092

หมายเหตุประกอบงบการเงินเป็นส่วนหนึ่งของงบการเงินนี้

งบกำไรขาดทุน

สำหรับปีสิ้นสุด วันที่ 31 ธันวาคม พ.ศ. 2545 และ พ.ศ. 2544

บริษัท ทีปโก้แอสฟัลท์ จำกัด (มหาชน) และบริษัทย่อย

(หน่วย : บาท)

หมายเหตุ	งบการเงินรวม		งบการเงินเฉพาะของบริษัทฯ	
	2545	2544	2545	2544
รายได้จากการขายและให้บริการ	4,343,176,870	3,806,731,494	3,692,786,807	3,193,941,487
ต้นทุนขายและต้นทุนการให้บริการ	3,525,180,404	2,922,504,204	2,941,512,337	2,427,703,350
กำไรขั้นต้น	817,996,466	884,227,290	751,274,470	766,238,137
ค่าใช้จ่ายในการขายและบริหาร	622,596,938	623,802,119	665,370,916	622,823,987
ค่าตอบแทนกรรมการ 23	2,560,000	1,400,000	2,560,000	1,400,000
กำไรจากการขายและให้บริการ	192,839,528	259,025,171	83,343,554	142,014,150
รายได้อื่น				
ดอกเบี้ยรับ	16,559,937	21,111,783	73,676,610	77,979,126
กำไรจากการซื้อคืนหุ้นกู้ก่อนครบกำหนด 24	0	139,028,593	0	139,028,593
กำไรจากการจำหน่ายทรัพย์สิน 25	49,799,366	0	49,794,439	7,255,370
อื่น ๆ	41,902,243	44,853,555	85,247,029	61,115,521
ค่าใช้จ่ายอื่น				
ค่าธรรมเนียมและค่าใช้จ่ายเงินกู้ยืมระยะยาว	11,250,000	0	11,250,000	0
เบี่ยปรับจากการคืนเงินกู้ยืมระยะยาว				
ก่อนกำหนด 19.1.1	10,826,864	0	10,826,864	0
ขาดทุนจากการด้อยค่า-เงินลงทุนในหุ้นสามัญ	10,615,324	33,600,000	10,615,324	33,600,000
ขาดทุนจากการไถ่ถอนหุ้นกู้ครบกำหนด 26	0	97,483,344	0	97,483,344
ขาดทุนจากอัตราแลกเปลี่ยน	12,721,941	9,925,673	0	7,234,049
ผลขาดทุนจากการประเมินทรัพย์สิน	0	9,579,040	0	0
ภาษีถูกหัก ณ ที่จ่ายตัดจ่าย 9.2.3	1,779,596	0	0	0
ภาษีซื้อตัดจ่าย 9.2.3	4,332,242	0	0	0
ภาษีเงินได้ ภาษีมูลค่าเพิ่ม และเบี่ยปรับและเงินเพิ่ม 9.3	30,947,935	0	0	0
กำไรจากการดำเนินงาน	218,627,172	313,431,045	259,369,444	289,075,367
ส่วนแบ่งกำไร (ขาดทุน) จากเงินลงทุนตามวิธีส่วนได้เสีย				
- บริษัทย่อย	0	0	(177,230,664)	17,154,227
- บริษัทร่วม	(5,424,163)	(13,052,469)	(5,424,163)	(13,052,469)
- กิจการร่วมค้า	0	0	16,445,362	(3,293,895)
ส่วนเกินราคาทุนต่ำกว่าราคาตามบัญชีติดบัญชี	198,381	0	0	0

หมายเหตุประกอบงบการเงินเป็นส่วนหนึ่งของงบการเงินนี้

งบกำไรขาดทุน

บริษัท ทีปโก้แอสฟัลท์ จำกัด (มหาชน) และบริษัทย่อย

สำหรับปีสิ้นสุด วันที่ 31 ธันวาคม พ.ศ. 2545 และ พ.ศ. 2544

(หน่วย : บาท)

หมายเหตุ	งบการเงินรวม		งบการเงินเฉพาะของบริษัทฯ	
	2545	2544	2545	2544
กำไรก่อนดอกเบี้ยจ่ายและภาษีเงินได้	213,401,390	300,378,576	93,159,979	289,883,230
ดอกเบี้ยจ่าย	170,475,598	178,872,192	163,953,255	169,532,151
ภาษีเงินได้	2,117,960	5,164,976	0	0
กำไรหลังภาษีเงินได้	40,807,832	116,341,408	(70,793,276)	120,351,079
กำไร (ขาดทุน) ส่วนของผู้ถือหุ้นส่วนน้อย				
ก่อนวันซื้อหุ้นในบริษัทย่อย	(147,500)	0	0	0
กำไร (ขาดทุน) สุทธิส่วนที่เป็นของ				
ผู้ถือหุ้นส่วนน้อย	(7,227)	139,439	0	0
กำไรจากกิจกรรมตามปกติ	40,962,559	116,201,969	(70,793,276)	120,351,079
รายการพิเศษ-สุทธิ	27	(132,001,276)	259,122	(20,245,441)
กำไร (ขาดทุน) สุทธิ	(91,038,717)	116,461,091	(91,038,717)	116,461,091
กำไรต่อหุ้นขั้นพื้นฐาน	3.14			
กำไร (ขาดทุน) จากกิจกรรมตามปกติ	0.3583	1.0165	(0.6193)	1.0528
รายการพิเศษ-สุทธิ	27	(1.1547)	0.0023	(0.1771)
กำไร (ขาดทุน) สุทธิ	(0.7964)	1.0188	(0.7964)	1.0188

หมายเหตุประกอบงบการเงินเป็นส่วนหนึ่งของงบการเงินนี้

แบบแสดงการเปลี่ยนแปลงในส่วนของผู้ถือหุ้น/งบการเงินรวม

สำหรับปีสิ้นสุด วันที่ 31 ธันวาคม พ.ศ. 2545 และ พ.ศ. 2544		บริษัท ทีปโก้แอสฟัลท์ จำกัด (มหาชน) และบริษัทย่อย	
---	--	---	--

หมายเหตุ	ทุนเรือนหุ้นออก และชำระแล้ว	ส่วนเกิน มูลค่าหุ้นสามัญ	กำไร (ขาดทุน) ที่ยัง ไม่เกิดขึ้นของ לקטרניה	กำไร (ขาดทุน) สะสม		ส่วนของผู้ถือหุ้น	รวม
				จัดสรรแล้ว	ยังไม่ได้จัดสรร		
ยอดคงเหลือต้นงวด 1 มกราคม 2545	1,143,151,380	1,316,488,480	(40,540,367)	82,480,000	(727,954,545)	553,233	1,774,178,181
รายการจัดสรรขาดทุนสะสม		(645,474,545)		(82,480,000)	727,954,545		0
รายการจ่ายรายการจัดสรรที่ตัดจ่าย					(2,243,239)		(2,243,239)
ยอดคงเหลือที่ปรับปรุงแล้ว	1,143,151,380	671,013,935	(40,540,367)	0	(2,243,239)	553,233	1,771,934,942
กำไร (ขาดทุน) ที่ยังไม่เกิดขึ้นของלקטרניה			(2,402,059)				(2,402,059)
รายการที่ยังไม่รู้ในงบกำไรขาดทุน			(2,402,059)				(2,402,059)
บริษัทใหญ่ซื้อหุ้นสามัญจากผู้ถือหุ้นส่วนน้อย						(398,182)	(398,182)
กำไร (ขาดทุน) ส่วนของผู้ถือหุ้นส่วนน้อย						(147,500)	(147,500)
ก่อนวันซื้อหุ้นในบริษัทย่อย						(7,227)	(91,045,944)
กำไร (ขาดทุน) สำหรับปี 2545					(91,038,717)		
ยอดคงเหลือปลายงวด 31 ธันวาคม 2545	1,143,151,380	671,013,935	(42,942,426)	0	(93,281,956)	324	1,677,941,257
ยอดคงเหลือต้นงวด 1 มกราคม 2544	1,143,151,380	1,316,488,480	(28,379,947)	82,480,000	(844,415,636)	415,755	1,669,740,032
กำไร (ขาดทุน) ที่ยังไม่เกิดขึ้นของלקטרניה			(12,160,420)				(12,160,420)
รายการที่ยังไม่รู้ในงบกำไรขาดทุน			(12,160,420)				(12,160,420)
กำไร (ขาดทุน) สำหรับปี 2544					116,461,091	137,478	116,598,569
ยอดคงเหลือปลายงวด 31 ธันวาคม 2544	1,143,151,380	1,316,488,480	(40,540,367)	82,480,000	(727,954,545)	553,233	1,774,178,181

หมายเหตุประกอบงบการเงินเป็นส่วนหนึ่งของงบการเงินนี้

แบบแสดงการเปลี่ยนแปลงในส่วนของผู้ถือหุ้น/งบการเงินเฉพาะของบริษัท

สำหรับปีสิ้นสุด วันที่ 31 ธันวาคม พ.ศ. 2545 และ พ.ศ. 2544						
บริษัท ที.ที.แอสฟัลท์ จำกัด (มหาชน) และบริษัทย่อย						
(หน่วย : บาท)						
หมายเหตุ	งบเรือนผู้ถือหุ้น และชำระแล้ว	ส่วนเกิน มูลค่าหุ้นสามัญ	กำไร (ขาดทุน) ที่ยัง ไม่เกิดขึ้นของ หลักทรัพย์ต่อขาย	กำไร (ขาดทุน) สะสม		รวม
				จัดสรรแล้ว	ยังไม่จัดสรร	
ยอดคงเหลือต้นงวด 1 มกราคม 2545 รายการจัดสรรขาดทุนสะสม ปรับปรุงส่วนได้เสียใหม่บริษัทร่วม ยอดคงเหลือที่ปรับปรุงแล้ว กำไร (ขาดทุน) ที่ยังไม่เกิดขึ้นของหลักทรัพย์ต่อขาย รายการที่ยังไม่รับรู้ในงบกำไรขาดทุน กำไร (ขาดทุน) สำหรับปี 2545 ยอดคงเหลือปลายงวด 31 ธันวาคม 2545	1,143,151,380	1,316,488,480	(40,540,367)	82,480,000	(727,954,545)	1,773,624,948
		(645,474,545)		(82,480,000)	727,954,545	0
					(2,243,239)	(2,243,239)
	1,143,151,380	671,013,935	(40,540,367)	0	(2,243,239)	1,771,381,709
			(2,402,059)			(2,402,059)
ยอดคงเหลือต้นงวด 1 มกราคม 2544 กำไร (ขาดทุน) ที่ยังไม่เกิดขึ้นของหลักทรัพย์ต่อขาย รายการที่ยังไม่รับรู้ในงบกำไรขาดทุน กำไร (ขาดทุน) สำหรับปี 2544 ยอดคงเหลือปลายงวด 31 ธันวาคม 2544	1,143,151,380	671,013,935	(42,942,426)	0	(93,281,956)	1,677,940,933
	1,143,151,380	1,316,488,480	(28,379,947)	82,480,000	(844,415,636)	1,669,324,277
			(12,160,420)			(12,160,420)
			(12,160,420)			(12,160,420)
ยอดคงเหลือปลายงวด 31 ธันวาคม 2544	1,143,151,380	1,316,488,480	(40,540,367)	82,480,000	(727,954,545)	1,773,624,948

หมายเหตุประกอบงบการเงินเป็นส่วนหนึ่งของงบการเงินนี้

งบกระแสเงินสด

สำหรับปีสิ้นสุดวันที่ 31 ธันวาคม พ.ศ. 2545 และ พ.ศ. 2544

บริษัท ทีปโก้แอสฟัลท์ จำกัด (มหาชน) และบริษัทย่อย

(หน่วย : บาท)

หมายเหตุ	งบการเงินรวม		งบการเงินเฉพาะของบริษัทฯ	
	2545	2544	2545	2544
กระแสเงินสดจากกิจกรรมดำเนินงาน				
กำไรสุทธิ	(91,038,717)	116,461,091	(91,038,717)	116,461,091
ปรับกระหนยอดกำไรสุทธิเป็นเงินสดรับสุทธิ				
จากกิจกรรมดำเนินงาน				
ค่าเสื่อมราคาและค่าใช้จ่ายตัดบัญชี	166,271,656	196,172,792	120,567,670	141,672,015
ค่าเผื่อนี้สงสัยจะสูญ	15,873,660	12,221,006	15,854,456	9,456,305
(กำไร) ขาดทุนจากการแปลงค่าเงินตราต่างประเทศ	(3,263,643)	36,226,416	(2,357,258)	31,450,990
เงินปันผลรับจากเงินลงทุนระยะสั้นใน				
ต่างประเทศที่ไม่เป็นตัวแทน	0	(836,734)	0	(836,734)
กำไรจากการซื้อคืนหุ้นกู้ก่อนครบกำหนด	0	(139,028,593)	0	(139,028,593)
ขาดทุนจากการไถ่ถอนหุ้นกู้ครบกำหนด	0	97,483,344	0	97,483,344
ขาดทุนจากการด้อยค่า-เงินลงทุนในหุ้นสามัญ	10,615,324	33,600,000	10,615,324	33,600,000
(กำไร) ขาดทุนจากการขายและเลิก				
ใช้ทรัพย์สินถาวร	(49,720,960)	24,023,040	(49,752,109)	(6,902,169)
ผลขาดทุนจากการประเมินราคาทรัพย์สิน	0	9,579,040	0	0
ขาดทุนจากสินค้าเสียหายจากการขนส่ง	27.1	20,245,441	20,245,441	0
กำไรจากการปลดหนี้ให้	27.2	(30,587,842)	0	0
ขาดทุนจากสินค้าไฟไหม้	27.4	0	0	13,625,676
ขาดทุนจากการด้อยค่าเรือสินค้า	27.5	142,343,677	0	0
ส่วนแบ่ง (กำไร) ขาดทุนจากเงินลงทุน				
ตามวิธีส่วนได้เสีย	5,424,163	13,052,469	166,209,465	(807,863)
(กำไร) ขาดทุนส่วนของผู้ถือหุ้นส่วนน้อย				
ก่อนวันซื้อหุ้นในบริษัทย่อย	(147,500)	0	0	0
ส่วนเกินราคาหุ้นต่ำกว่าราคาตามบัญชีตัดบัญชี	(198,381)	0	0	0
(กำไร) ขาดทุนสุทธิส่วนที่เป็นของผู้ถือหุ้นส่วนน้อย	(7,227)	139,439	0	0
การเปลี่ยนแปลงในส่วนประกอบของเงินทุนดำเนินงาน				
สินทรัพย์ (เพิ่มขึ้น) ลดลง				
ลูกหนี้การค้า	(285,688,567)	84,153,870	(325,011,829)	85,815,278
ตัวเงินรับการค้า	32,963,205	12,861,103	21,636,829	24,264,754
สินค้าคงเหลือ	(56,143,483)	63,307,650	(52,391,078)	57,039,310
ค่าใช้จ่ายจ่ายล่วงหน้า	(5,810,643)	0	(3,598,460)	0
ดอกเบี้ยค้างรับ	22,535,451	15,150,354	(9,995,228)	24,271,964
สินทรัพย์หมุนเวียนอื่น	(4,580,292)	41,697,690	(15,623,079)	24,526,784
สินทรัพย์รอการชดเชย	(897,995)	0	0	0
เงินมัดจำและเงินประกัน	7,188,247	(3,693,493)	6,952,113	(3,758,003)
ภาษีมูลค่าเพิ่ม	37,032,813	0	0	0
สินทรัพย์ไม่หมุนเวียนอื่น	3,874,867	(13,569,331)	(3,957,869)	(2,230,517)

หมายเหตุประกอบงบการเงินเป็นส่วนหนึ่งของงบการเงินนี้

งบกระแสเงินสด(ต่อ)

บริษัท ทีบีไอแอสฟัลท์ จำกัด (มหาชน) และบริษัทย่อย

สำหรับปีสิ้นสุดวันที่ 31 ธันวาคม พ.ศ. 2545 และ พ.ศ. 2544

(หน่วย : บาท)

หมายเหตุ	งบการเงินรวม		งบการเงินเฉพาะของบริษัทฯ	
	2545	2544	2545	2544
หนี้สินเพิ่มขึ้น (ลดลง)				
เจ้าหนี้การค้า	30,883,101	(72,175,551)	19,270,773	28,089,534
ตัวเงินจ่ายการค้า	(12,532,225)	12,532,224	(12,532,225)	12,532,224
ค่าใช้จ่ายค้างจ่าย	2,247,509	8,035,149	(2,394,978)	7,386,815
หนี้สินหมุนเวียนอื่น	(28,608,584)	(11,524,098)	(6,320,561)	(16,303,011)
หนี้สินไม่หมุนเวียนอื่น	155,207	0	0	0
เงินสดสุทธิจากกิจกรรมดำเนินงาน	(71,571,738)	549,494,553	(193,621,320)	537,809,194
กระแสเงินสดจากกิจกรรมลงทุน				
เงินลงทุนชั่วคราว (เพิ่มขึ้น) ลดลง	117,880,600	1,051,748,120	117,880,600	1,051,748,120
เงินรับจากการขายเงินลงทุนชั่วคราวในต่างประเทศ	0	158,274,297	0	158,274,297
ลงทุนในบริษัทย่อยและบริษัทร่วมเพิ่มขึ้น	(13,098,000)	(31,112,600)	(80,697,300)	(31,112,600)
เงินรับจากการไถ่ถอนเงินลงทุนในหุ้นกู้				
ชนิดทยอยคืนเงินต้น	1,123,280	949,000	1,123,280	949,000
เงินรับจากการขายเงินลงทุนระยะยาวอื่น	1,500,000	0	1,500,000	0
เงินให้กู้ยืมระยะยาวแก่กิจการ				
ที่เกี่ยวข้องกัน (เพิ่มขึ้น) ลดลง	0	792,342	(38,970,000)	(140,427,658)
เงินปันผลรับจากบริษัทร่วม	18,400,000	0	18,400,000	0
เงินปันผลรับจากบริษัทย่อย	0	0	99,999,300	279,998,040
ซื้อทรัพย์สินถาวร	(237,047,173)	(22,063,573)	(31,822,696)	(14,004,002)
ขายทรัพย์สินถาวร	81,653,452	7,695,347	76,960,211	7,506,233
เงินสดสุทธิจากกิจกรรมลงทุน	(29,587,841)	1,166,282,933	164,373,395	1,312,931,430
กระแสเงินสดจากกิจกรรมจัดหาเงิน				
เงินเบิกเกินบัญชีธนาคารเพิ่มขึ้น (ลดลง)	(329,813)	203,749	0	(126,064)
ตัวเงินจ่ายเพิ่มขึ้น	0	60,000,000	0	60,000,000
เงินกู้ยืมจากสถาบันการเงินเพิ่มขึ้น (ลดลง)	415,000,000	(159,460,800)	415,000,000	(159,460,800)
เงินกู้ยืมระยะสั้นอื่นเพิ่มขึ้น (ลดลง)	(60,000,000)	0	(60,000,000)	0
ชำระค่าเช่าซื้อทรัพย์สิน	(2,475,035)	0	(2,131,980)	0
เงินรับจากเงินกู้ยืมระยะยาว	2,128,000,000	2,300,000,000	2,000,000,000	2,300,000,000
ชำระคืนเงินกู้ยืมระยะยาว	(2,331,546,825)	(69,877,235)	(2,300,000,000)	0
ซื้อหุ้นบริษัทย่อยกลับคืน	(199,900)	0	0	0
เงินจ่ายซื้อคืนหุ้นกู้ก่อนครบกำหนด	0	(1,577,176,490)	0	(1,577,176,490)
ไถ่ถอนหุ้นกู้ครบกำหนด	0	(2,441,740,765)	0	(2,441,740,765)
เงินปันผลจ่าย	0	(1,960)	0	0
เงินสดสุทธิจากกิจกรรมจัดหาเงิน	148,448,427	(1,888,053,501)	52,868,020	(1,818,504,119)
ผลกระทบจากอัตราแลกเปลี่ยนในเงินสดและรายการเทียบเท่าเงินสด	(1,253,954)	1,192,968	(1,253,954)	1,192,968
เงินสดและรายการเทียบเท่าเงินสดเพิ่มขึ้น (ลดลง)	46,034,894	(171,083,047)	22,366,141	33,429,473
เงินสดและรายการเทียบเท่าเงินสด ณ 1 มกราคม 3.2	298,946,110	470,029,157	264,838,361	231,408,888
เงินสดและรายการเทียบเท่าเงินสด ณ 31 ธันวาคม 3.2	344,981,004	298,946,110	287,204,502	264,838,361

หมายเหตุประกอบงบการเงินเป็นส่วนหนึ่งของงบการเงินนี้

งบกระแสเงินสด(ต่อ)

สำหรับปีสิ้นสุดวันที่ 31 ธันวาคม พ.ศ. 2545 และ พ.ศ. 2544

บริษัท ทีปโก้แอสฟัลท์ จำกัด (มหาชน) และบริษัทย่อย

(หน่วย : บาท)

หมายเหตุ	งบการเงินรวม		งบการเงินเฉพาะของบริษัทฯ	
	2545	2544	2545	2544
ข้อมูลกระแสเงินสดเปิดเผยเพิ่มเติม				
เงินสดจ่ายในระหว่างงวด				
ดอกเบี้ยจ่าย	170,520,891	245,910,811	163,927,902	235,006,831
ภาษีเงินได้	8,757,122	14,090,576	3,929,286	5,103,031
รายการที่มีใช้เงินสด				
กำไร (ขาดทุน) ที่ยังไม่เกิดขึ้นของ				
หลักทรัพย์เพื่อขาย				
หุ้นทุนในความต้องการของตลาด 3.5.1.2	(2,402,059)	(12,160,421)	(2,402,059)	(12,160,421)
รายการโอนทรัพย์สินถาวร	0	135,524,235	0	0
แปลงเงินให้กู้ยืมแก่บริษัทย่อย				
เป็นเงินลงทุนในบริษัทย่อย	0	0	32,600,000	0

หมายเหตุประกอบงบการเงินเป็นส่วนหนึ่งของงบการเงินนี้

หมายเหตุประกอบงบการเงิน

บริษัท ทิปโก้เอสพีแอล จำกัด (มหาชน) และบริษัทย่อย / ณ วันที่ 31 ธันวาคม พ.ศ. 2545 และ พ.ศ. 2544

1. ข้อมูลทั่วไป

- 1.1 บริษัทฯ ประกอบธุรกิจหลักประเภทผลิตและจำหน่ายยางมะตอย โดยจำหน่ายทั้งในประเทศและต่างประเทศ
- 1.2 บริษัทฯ เป็นบริษัทจดทะเบียนในตลาดหลักทรัพย์แห่งประเทศไทย โดยมีที่ตั้งสำนักงานใหญ่อยู่เลขที่ 118/1 ถนนพระราม 6 แขวงสามเสนใน เขตพญาไท กรุงเทพฯ 10400 และมีที่ตั้งของโรงงานดังนี้ :

โรงงานนครราชสีมา	:	259 ซอย รพช.12032 ถนนมิตรภาพ ตำบลนากลาง อำเภอสูงเนิน จังหวัดนครราชสีมา 30380
โรงงานพิษณุโลก	:	271 หมู่ที่ 15 บ้านวังกุ่ม อำเภอบางระกำ จังหวัดพิษณุโลก 65140
โรงงานพระประแดง	:	61 หมู่ที่ 5 ถนนสุขสวัสดิ์ ตำบลบางจาก อำเภอพระประแดง จังหวัดสมุทรปราการ 10130
โรงงานเพชรบุรี	:	90 หมู่ที่ 5 ตำบลหนองชุมพลเหนือ อำเภอเขาย้อย จังหวัดเพชรบุรี 76140

- 1.3 จำนวนพนักงานและค่าใช้จ่ายเกี่ยวกับพนักงาน

	งบการเงินรวม		งบการเงินเฉพาะของบริษัทฯ	
	2545	2544	2545	2544
จำนวนพนักงาน (คน)	760	749	559	535
ค่าใช้จ่ายเกี่ยวกับพนักงาน (บาท)	210,088,949	196,967,767	152,031,789	135,286,274

2. บทบาทในการจัดทำและการเสนองบการเงิน

- 2.1 งบการเงินได้จัดทำขึ้นตามมาตรฐานการบัญชีที่รับรองทั่วไปซึ่งใช้ในประเทศไทย และเป็นไปตามประกาศคณะกรรมการกำกับหลักทรัพย์และตลาดหลักทรัพย์ และข้อบังคับของตลาดหลักทรัพย์แห่งประเทศไทย

- 2.2 งบการเงินนี้แสดงรายการตามข้อกำหนดในประกาศกรมทะเบียนการค้า พ.ศ. 2544 (ปัจจุบันเป็นกรมพัฒนาธุรกิจการค้า) เรื่อง "กำหนดรายการย่อที่ต้องมีในงบการเงิน" ลงวันที่ 14 กันยายน พ.ศ. 2544 ออกตามความในมาตรา 11 วรรคสามแห่งพระราชบัญญัติการบัญชี พ.ศ. 2543 โดยแสดงรายการย่อตามที่กำหนดในแบบของบริษัทมหาชนจำกัด ซึ่งมีผลใช้บังคับตั้งแต่วันถัดจากวันประกาศในราชกิจจานุเบกษาเมื่อวันที่ 1 มกราคม พ.ศ. 2545 เป็นต้นไป

- 2.3 งบการเงินรวมนี้ได้จัดทำขึ้นโดยรวมงบการเงินของบริษัทฯ กับบริษัทย่อยดังนี้ :

ชื่อบริษัท	ทุนจดทะเบียน (บาท)	สัดส่วนการถือหุ้น ร้อยละ	
		2545	2544
บริษัทย่อยในประเทศ			
บริษัท ทิปโก้มาร์ไทม์ จำกัด	2,000,000	99.9650	89.9750
บริษัท ไทยบิโธเมน จำกัด *	1,000,000,000	99.9999	99.9999
บริษัท สุราษฎร์บิโธเมน จำกัด	100,000,000	99.9993	99.9993
บริษัท เดลด้า ซิปป์ จำกัด	50,000,000	99.9988	99.9988
บริษัท อัลฟ่า มาร์ไทม์ จำกัด	1,000,000	99.9400	99.9400
บริษัท บิโธเมน มารีน จำกัด	10,000,000	99.9993	-
กิจการร่วมค้าในประเทศ			
กิจการร่วมค้าทาสโก้ มานเนสมันน์	-	50.0000	50.0000

หมายเหตุประกอบงบการเงิน

บริษัท ทีบีทีแอสฟัลท์ จำกัด (มหาชน) และบริษัทย่อย / ณ วันที่ 31 ธันวาคม พ.ศ. 2545 และ พ.ศ. 2544

* บริษัทย่อยซื้อบริษัท ไทยบิโทเมน จำกัด มีวัตถุประสงค์ในการประกอบกิจการโรงงานผลิตและจำหน่ายยางแอสฟัลท์ ยางมะตอยน้ำ และโรงงานกลั่นยางมะตอย บริษัทย่อยอยู่ในระหว่างชะลอโครงการ อย่างไรก็ตามบริษัทย่อยได้ดำเนินแผนการเพื่อดำเนินธุรกิจตามวัตถุประสงค์ของบริษัทย่อย ดังนั้น งบการเงินของบริษัทย่อยจึงใช้ข้อสมมติเรื่องการดำเนินงานต่อเนื่อง เป็นพื้นฐานในการจัดทำงบการเงิน การบันทึกสินทรัพย์และหนี้สินจึงเป็นไปตามเกณฑ์ที่ว่ากิจการจะดำเนินงานได้ตามปกติธุรกิจ

2.4 ยอดคงค้างระหว่างกันของบริษัทฯ กับบริษัทย่อย รายการระหว่างกันและยอดเงินลงทุนของบริษัทฯ กับทุนเรือนหุ้นของบริษัทย่อย ได้ตัดออกจากงบการเงินรวมแล้ว

3. สรุปนโยบายการบัญชีที่สำคัญ

3.1 การรับรู้รายได้

บริษัทฯ และบริษัทย่อย รับรู้รายได้จากการขายสินค้าเมื่อส่งมอบสินค้า และรับรู้รายได้จากการขนส่งและบริการเมื่องานเสร็จ และรับรู้รายได้จากการให้เช่าเรือตามงวดเวลา

3.2 เงินสดและรายการเทียบเท่าเงินสด และการทำงบกระแสเงินสด

บริษัทฯ และบริษัทย่อยถือเป็นนโยบายในการทำงานงบกระแสเงินสดว่า เงินสดและรายการเทียบเท่าเงินสด หมายถึง เงินสดและเงินฝากธนาคารทุกประเภท (แต่ไม่รวมเงินฝากประเภทที่ต้องจ่ายคืนเมื่อสิ้นรอบระยะเวลาที่กำหนด) และเงินลงทุนระยะสั้นที่มีสภาพคล่องสูง ซึ่งพร้อมจะเปลี่ยนเป็นเงินสดในจำนวนที่ทราบได้และความเสี่ยงต่อการเปลี่ยนแปลงมูลค่าน้อย และไม่มีข้อจำกัดในการใช้ ซึ่งประกอบขึ้นจากรายการในงบดุลดังนี้

หน่วย : บาท

	งบการเงินรวม		งบการเงินเฉพาะของบริษัทฯ	
	2545	2544	2545	2544
เงินสดและเงินฝากธนาคาร	291,165,027	244,387,796	233,388,525	210,280,047
เงินลงทุนระยะสั้น	53,815,977	54,558,314	53,815,977	54,558,314
เงินสดและรายการเทียบเท่าเงินสด	344,981,004	298,946,110	287,204,502	264,838,361

3.3 ค่าเผื่อน้ำสงสัยจะสูญ

ณ วันที่ วันที่ 31 ธันวาคม 2545 และ 2544 บริษัทฯ และบริษัทย่อย มีนโยบายตั้งค่าเผื่อน้ำสงสัยจะสูญดังนี้ :

- ยอดลูกหนี้ที่ค้างชำระตั้งแต่ 1 ปีขึ้นไป และไม่มีหลักประกัน บริษัทฯ ตั้งค่าเผื่อน้ำสงสัยจะสูญ 100% ของยอดลูกหนี้

ณ วันที่ 31 ธันวาคม 2545 บริษัทฯ และบริษัทย่อยมีค่าเผื่อน้ำสงสัยจะสูญเพิ่มขึ้น 15,854,457 บาท และ 19,203 บาท ตามลำดับ

ณ วันที่ 31 ธันวาคม 2544 บริษัทฯ และบริษัทย่อยมีค่าเผื่อน้ำสงสัยจะสูญเพิ่มขึ้น 9,456,304 บาท และ 2,764,701 บาท ตามลำดับ

3.4 การคำนวณสินค้าคงเหลือ

สินค้าคงเหลือ คำนวณตามราคาทุนหรือมูลค่าสุทธิที่ได้รับแล้วแต่ราคาใดจะต่ำกว่า โดยราคาทุนคำนวณดังนี้ :

วัตถุดิบ - ใช้ราคาทุนโดยใช้เกณฑ์เข้าก่อนออกก่อน

ภาชนะบรรจุ - ใช้ราคาต้นทุนถัวเฉลี่ย

สินค้าสำเร็จรูป - ใช้ราคาต้นทุนการผลิตโดยใช้เกณฑ์ถัวเฉลี่ย สำหรับสินค้าสำเร็จรูปที่ผลิต

- ใช้ราคาทุนโดยใช้เกณฑ์เข้าก่อนออกก่อน สำหรับสินค้าสำเร็จรูปที่ซื้อมาขาย

วัสดุสิ้นเปลือง - ใช้ราคาต้นทุนถัวเฉลี่ย

ณ วันที่ 31 ธันวาคม 2545 บริษัทฯ มีนโยบายตั้งค่าเผื่อวัตถุดิบเสื่อมคุณภาพ โดยการประมาณการของฝ่ายบริหารของบริษัทฯ

3.5 การบันทึกเงินลงทุน

3.5.1 เงินลงทุนชั่วคราว

3.5.1.1 เงินลงทุนในตราสารหนี้และเงินลงทุนในเงินฝากแสดงด้วยมูลค่ายุติธรรม

3.5.1.2 เงินลงทุนในตราสารทุนในความต้องการของตลาดฯ บริษัทฯ ถือเป็นหลักทรัพย์เผื่อขาย แสดงด้วยราคายุติธรรม โดยใช้ราคาเสนอซื้อครั้งสุดท้ายของวันทำการสุดท้ายของงวดบัญชี ตามรายงานของตลาดหลักทรัพย์แห่งประเทศไทย บริษัทฯ รับรู้การปรับมูลค่าเป็นรายการแยกแสดงต่างหากในส่วนของผู้ถือหุ้น และจะบันทึกผลกำไร (ขาดทุน) เมื่อบริษัทฯ ได้จำหน่ายเงินลงทุนนั้น

3.5.2 เงินลงทุนระยะยาว

3.5.2.1 ณ วันที่ 31 ธันวาคม 2545 และ 2544 เงินลงทุนในตราสารทุนที่ไม่อยู่ในความต้องการของตลาดฯ บริษัทฯ ถือเป็นเงินลงทุนทั่วไป แสดงด้วยราคาทุนหักด้วยค่าเผื่อผลขาดทุนจากการด้อยค่า จำนวนเงิน 40,115,324 บาท (หมายเหตุ 10)

3.5.2.2 เงินลงทุนในตราสารหนี้ที่จะถึงจนครบกำหนด ทุนกู้ยืมโดยยืมคืนเงินต้น แสดงด้วยราคามูลค่ายุติธรรม

3.5.3 เงินลงทุนในบริษัทย่อย บริษัทร่วม และกิจการร่วมค้า บริษัทฯ บันทึกเงินลงทุนตามวิธีส่วนได้เสีย (Equity method)

ส่วนเกินราคาทุนที่สูงกว่าราคาตามบัญชี บริษัทฯ มีนโยบายตัดเป็นค่าใช้จ่ายจากเงินลงทุน ด้วยระยะเวลา 5 ปี และตัดเป็นค่าใช้จ่ายสำหรับปีสิ้นสุดวันที่ 31 ธันวาคม 2545 และ 2544 เป็นจำนวนเงิน 12,786,224 บาท

3.6 ค่าเผื่อนหนี้สงสัยจะสูญสำหรับเงินให้กู้ยืม

บริษัทฯ ไม่ตั้งค่าเผื่อนหนี้สงสัยจะสูญสำหรับเงินให้กู้ยืมแก่บริษัทย่อย (บริษัท ไทยบิโคม จำกัด) เนื่องจากบริษัทย่อยดังกล่าวได้ทำการประเมินราคาทรัพย์สินของบริษัทย่อยแล้ว ในเดือนพฤศจิกายน 2544 ปรากฏว่ามูลค่าทรัพย์สินจากการประเมินราคาสูงกว่ามูลค่าเงินที่บริษัทฯ ให้กู้ยืม

3.7 การคำนวณค่าเสื่อมราคา

บริษัทฯ และบริษัทย่อยคิดค่าเสื่อมราคาอาคารและอุปกรณ์ โดยใช้เกณฑ์เส้นตรง ตามประมาณอายุการใช้งานของทรัพย์สินดังนี้ :

ค่าพัฒนาที่ดิน	ด้วยระยะเวลา	20	ปี
อาคารและสิ่งปลูกสร้าง	ด้วยระยะเวลา	20	ปี
เครื่องจักรและส่วนประกอบ	ด้วยระยะเวลา	5-10	ปี
เครื่องมือและอุปกรณ์	ด้วยระยะเวลา	5	ปี
เครื่องตกแต่งและเครื่องใช้สำนักงาน	ด้วยระยะเวลา	5	ปี
คอมพิวเตอร์และอุปกรณ์	ด้วยระยะเวลา	5	ปี
ยานพาหนะและเครื่องมือกลหนัก	ด้วยระยะเวลา	5-7	ปี
เรือเดินทะเล-ตัวเรือ (คิดจากราคาทุนหักมูลค่าซากของเรือ)	ด้วยระยะเวลา	10-20	ปี
เรือเดินทะเล-งานปรับปรุงเรือ	ด้วยระยะเวลา	5	ปี
อุปกรณ์เรือ	ด้วยระยะเวลา	5	ปี
ส่วนปรับปรุงอาคาร	ด้วยระยะเวลา	30	ปี

3.8 การตัดบัญชี

สิทธิในการใช้ที่ดินที่ประเทศสาธารณรัฐประชาธิปไตยประชาชนจีน บริษัทฯ บันทึกด้วยราคาทุนหักด้วยจำนวนที่ตัดจ่ายตามอายุของสัญญา และตัดบัญชีเป็นค่าใช้จ่ายสำหรับปีสิ้นสุดวันที่ 31 ธันวาคม 2545 และ 2544 เป็นจำนวนเงิน 227,900 บาท

3.9 การเปลี่ยนแปลงนโยบายการบัญชีสำหรับรายการจ่ายรอการตัดบัญชี

ในปี 2545 บริษัทย่อยในต่างประเทศ 2 บริษัทของ TASCO INTERNATIONAL COMPANY LIMITED ซึ่งเป็นบริษัทร่วมในต่างประเทศของบริษัทฯ ได้เปลี่ยนแปลงนโยบายการบัญชี สำหรับรายการจ่ายรอการตัดบัญชี เพื่อให้เป็นไปตามประกาศของมาตรฐานการบัญชีของประเทศสาธารณรัฐประชาธิปไตยประชาชนจีน บริษัทฯ ได้ปรับปรุงส่วนได้เสียในบริษัทร่วม เนื่องจากบริษัทร่วมปรับลดกำไรสะสม และแสดงในงบแสดงการเปลี่ยนแปลงในส่วนของผู้ถือหุ้นเป็นจำนวนเงิน 2,243,239 บาท

หมายเหตุประกอบงบการเงิน

บริษัท ทีบีทีแอสฟัลท์ จำกัด (มหาชน) และบริษัทย่อย / ณ วันที่ 31 ธันวาคม พ.ศ. 2545 และ พ.ศ. 2544

3.10 ต้นทุนการกู้ยืม

บริษัทย่อยแห่งหนึ่งมีนโยบายบันทึกดอกเบี้ยจากการกู้ยืม เป็นส่วนหนึ่งของต้นทุนเรือขนส่งทางทะเล ซึ่งอยู่ระหว่างการซ่อมแซมและต่อเรือใหม่บริษัทย่อยดังกล่าวจะหยุดบันทึกดอกเบี้ยเป็นต้นทุนเรือเมื่อเรืออยู่ในสภาพพร้อมที่จะใช้งาน โดยดอกเบี้ยที่บันทึกเป็นส่วนหนึ่งของต้นทุนเรือสำหรับปีสิ้นสุดวันที่ 31 ธันวาคม 2545 เป็นจำนวนเงิน 2,596,765 บาท

3.11 การแบ่งรายการส่วนที่ได้รับการส่งเสริมการลงทุนและส่วนที่ไม่ได้รับการส่งเสริมการลงทุน

บริษัทฯ และบริษัทย่อยคำนวณกำไรขาดทุน สำหรับกิจการที่ได้รับการส่งเสริมการลงทุนและกิจการส่วนที่ไม่ได้รับการส่งเสริมการลงทุน โดยคำนวณแยกตามรายการที่สามารถระบุได้ สำหรับรายการที่ไม่สามารถระบุได้คำนวณแบ่งตามอัตราส่วนของรายได้ ส่วนดอกเบี้ยรับเงินฝากออมทรัพย์ ในส่วนที่เกินร้อยละ 2 ของรายได้ และรายได้ที่เกิดจากการขายเศษซากของวัตถุดิบและสินค้า บริษัทฯ บันทึกไว้ในส่วนที่ไม่ได้รับการส่งเสริมการลงทุน

3.12 การด้อยค่าสินทรัพย์

บริษัทฯ และบริษัทย่อยจะพิจารณาการด้อยค่าสินทรัพย์ อันได้แก่ ที่ดิน อาคารและอุปกรณ์ เงินลงทุนทั่วไป และสินทรัพย์ไม่มีตัวตน เมื่อมีข้อบ่งชี้ว่า สินทรัพย์เกิดการด้อยค่า โดยการด้อยค่าจะพิจารณาจากมูลค่าที่คาดว่าจะได้รับคืนของสินทรัพย์ หากมีราคาต่ำกว่าราคาตามบัญชีถือว่าสินทรัพย์เกิดการด้อยค่า ซึ่งจะรับรู้ผลขาดทุนจากการด้อยค่าในงบกำไรขาดทุน

มูลค่าที่คาดว่าจะได้รับคืนของสินทรัพย์ หมายถึง ราคาขายสุทธิหรือมูลค่าจากการใช้ทรัพย์สิน แล้วแต่ราคาใดจะสูงกว่า และจะประมาณจากสินทรัพย์แต่ละรายการ หรือหน่วยสินทรัพย์ที่ก่อให้เกิดเงินสด

3.13 การแปลงค่าเงินตราต่างประเทศ

ในระหว่างงวดบัญชี รายการที่มีค่าเป็นเงินตราต่างประเทศได้แปลงค่าเป็นเงินตราไทย โดยใช้อัตราแลกเปลี่ยน ณ วันที่เกิดรายการ เมื่อสิ้นงวดบัญชี ทรัพย์สินและหนี้สินที่มีค่าเป็นเงินตราต่างประเทศ ได้แปลงค่าเป็นเงินตราไทย ตามอัตราถัวเฉลี่ยที่ธนาคารพาณิชย์รับซื้อและขาย ซึ่งประกาศโดยธนาคารแห่งประเทศไทยตามลำดับ และได้แสดงผลต่างไว้แล้วในงบกำไรขาดทุน

เจ้าหน้าที่ตามสัญญาซื้อขายเงินตราต่างประเทศล่วงหน้า แปลงค่าตามอัตราตามสัญญาซื้อขาย ผลต่างตัดจ่ายตามอายุสัญญา

บัญชีเงินลงทุนในต่างประเทศ ใช้อัตราแลกเปลี่ยน ณ วันลงทุน

ผลกำไร (ขาดทุน) จากบริษัทร่วมในต่างประเทศ ที่นำมารับรู้ส่วนได้เสียในบริษัทใหญ่แปลงค่าด้วยอัตราแลกเปลี่ยนถัวเฉลี่ยของรอบระยะเวลาบัญชี 12 เดือน สิ้นสุดวันที่ 31 ธันวาคม 2545 และ 2544 ตามลำดับ

3.14 ภาษีเงินได้

ภาษีเงินได้ (ถ้ามี) บริษัทฯ และบริษัทย่อยบันทึกเป็นค่าใช้จ่ายทั้งจำนวนในงวดบัญชี และบันทึกภาระส่วนที่ค้างจ่ายเป็นหนี้สินในงบดุล

3.15 กำไรต่อหุ้นขั้นพื้นฐาน

กำไรต่อหุ้นขั้นพื้นฐาน คำนวณโดยการหารกำไร (ขาดทุน) สุทธิ ด้วยจำนวนหุ้นสามัญที่ออกจำหน่ายและมีอยู่ ณ วันสิ้นงวดบัญชี

4. เงินสดและรายการเทียบเท่าเงินสด

หน่วย : บาท

ประกอบด้วย :	งบการเงินรวม		งบการเงินเฉพาะของบริษัทฯ	
	2545	2544	2545	2544
เงินสด	4,631,406	5,964,963	3,910,796	5,360,592
เงินฝากธนาคาร - กระแสรายวัน	53,634,159	34,506,103	43,138,375	20,148,524
เงินฝากธนาคาร - ออมทรัพย์	232,718,613	202,171,645	186,158,505	183,025,846
เงินฝากธนาคาร - ประจํา	180,849	1,745,085	180,849	1,745,085
เงินลงทุนชั่วคราวในธนาคารต่างประเทศ (Time Deposit)*	53,815,977	54,558,314	53,815,977	54,558,314
รวม	344,981,004	298,946,110	287,204,502	264,838,361

หมายเหตุประกอบงบการเงิน

บริษัท ทีบีทีแอสฟัลท์ จำกัด (มหาชน) และบริษัทย่อย / ณ วันที่ 31 ธันวาคม พ.ศ. 2545 และ พ.ศ. 2544

* เงินลงทุนชั่วคราวในต่างประเทศ ณ วันที่ 31 ธันวาคม 2545 และ 2544 เป็นเงินลงทุนในธนาคารต่างประเทศประเภท Time Deposit จำนวน US\$ 1,251,555 อัตราผลตอบแทน 1.06% และ US\$ 1,315,347 อัตราผลตอบแทน 1.0875% ตามลำดับ แปลงค่าเป็นเงินตราไทยตามนโยบายข้อ 3.13

5. เงินลงทุนชั่วคราว

(ดูใบแนบประกอบ 1)

6. ลูกหนี้และตัวเงินรับการค้า-สุทธิ

หน่วย : บาท

ประกอบด้วย :	งบการเงินรวม		งบการเงินเฉพาะของบริษัทฯ	
	2545	2544	2545	2544
ลูกหนี้การค้า				
กิจการที่เกี่ยวข้องกัน	89,053,134	101,691,108	123,999,298	111,669,441
ในประเทศ	379,489,683	464,410,718	313,969,974	384,535,577
ต่างประเทศ	463,992,782	75,721,213	463,992,782	75,721,213
	932,535,599	641,823,039	901,962,054	571,926,231
หัก ค่าเผื่อหนี้สงสัยจะสูญ	46,242,051	30,368,391	40,095,545	24,241,088
รวม	886,293,548	611,454,648	861,866,509	547,685,143
ตัวเงินรับการค้า	43,554,757	76,517,962	31,983,715	53,620,544
ลูกหนี้และตัวเงินรับการค้า-สุทธิ	929,848,305	687,972,610	893,850,224	601,305,687

ลูกหนี้การค้า

ตารางแสดงระยะเวลาการค้างชำระของลูกหนี้การค้า ณ 31 ธันวาคม 2545 และ 2544

หน่วย : บาท

ประกอบด้วย :	งบการเงินรวม		งบการเงินเฉพาะของบริษัทฯ	
	2545	2544	2545	2544
หนี้ที่ยังไม่ถึงกำหนดชำระ	548,075,144	452,160,645	540,525,248	410,274,812
หนี้เกินกำหนดชำระระหว่าง 1 - 180 วัน	302,029,615	121,582,981	287,634,497	104,457,940
หนี้เกินกำหนดชำระระหว่าง 181 - 360 วัน	31,096,691	20,616,501	30,537,822	15,496,553
หนี้เกินกำหนดชำระมากกว่า 1 ปี	51,344,149	47,462,912	43,264,487	41,696,926
รวม	932,545,599	641,823,039	901,962,054	571,926,231
ยอดลูกหนี้ที่มีหนังสือค้ำประกัน				
ของธนาคารเป็นประกัน	117,015,500	209,351,737	82,463,179	143,073,575

7. สินค้าคงเหลือ

หน่วย : บาท

ประกอบด้วย :	งบการเงินรวม		งบการเงินเฉพาะของบริษัทฯ	
	2545	2544	2545	2544
วัตถุดิบ	55,012,059	41,479,736	44,651,333	32,411,113
ภาชนะบรรจุ	1,947,085	1,393,708	1,694,564	1,134,508
สินค้าสำเร็จรูป	128,556,624	93,772,385	104,146,625	71,603,142
วัสดุสิ้นเปลือง	19,542,056	19,988,552	14,106,505	14,779,226
สินค้าและวัตถุดิบระหว่างทาง	47,668	1,255,440	47,668	1,255,440
หัก ค่าเผื่อวัตถุดิบเสื่อมคุณภาพ (หมายเหตุ 3.4)	1,206,631	3,175,138	1,206,631	3,175,138
รวม	203,898,861	154,714,683	163,440,064	118,008,291

หมายเหตุประกอบงบการเงิน

บริษัท ทีบีทีเอสพี จำกัด (มหาชน) และบริษัทย่อย / ณ วันที่ 31 ธันวาคม พ.ศ. 2545 และ พ.ศ. 2544

8. สินทรัพย์หมุนเวียนอื่น ๆ

หน่วย : บาท

ประกอบด้วย :	งบการเงินรวม		งบการเงินเฉพาะของบริษัทฯ	
	2545	2544	2545	2544
ลูกหนี้กรมสรรพากร	24,994,876	12,531,187	24,994,876	7,325,176
เงินทดรองจ่าย	0	8,337,833	0	0
อื่น ๆ	17,417,444	16,963,008	12,266,081	14,312,702
รวม	42,412,320	37,832,028	37,260,957	21,637,878

9. งบลงทุนซึ่งบันทึกโดยวิธีส่วนได้เสีย

หน่วย : บาท

ประกอบด้วย :	งบการเงินรวม		งบการเงินเฉพาะของบริษัทฯ	
	2545	2544	2545	2544
เงินลงทุนในบริษัทย่อย (ในแบบประกอบ 2)	0	0	483,177,921	457,670,349
เงินลงทุนในบริษัทร่วม (ในแบบประกอบ 2)	228,140,257	241,266,552	228,140,257	241,266,552
เงินลงทุนในกิจการร่วมค้า (ในแบบประกอบ 2 และหมายเหตุ 21)	0	0	0	0
รวม	228,140,257	241,266,552	711,318,178	698,936,901

9.1 เงินลงทุนในบริษัทย่อย

9.1.1 ณ วันที่ 25 ธันวาคม 2545 และวันที่ 30 กันยายน 2544 บริษัทฯ ได้รับเงินปันผลจากบริษัทย่อยแห่งหนึ่งจำนวน 99,999,300 บาท และ 279,998,040 บาท ตามลำดับ

9.1.2 ในปี 2545 บริษัท บีทูเอ็มมารีน จำกัด ซึ่งเป็นบริษัทย่อยของบริษัทฯ ได้เพิ่มทุนจดทะเบียนของบริษัทจากหุ้นสามัญ 100,000 หุ้น มูลค่าหุ้นละ 100 บาท จำนวนเงิน 10 ล้านบาท เป็นหุ้นสามัญ 1,000,000 หุ้น มูลค่าหุ้นละ 100 บาท จำนวนเงิน 100 ล้านบาท เรียกชำระเต็มมูลค่าแล้ว

9.1.3 ในปี 2545 บริษัท เอลต้าชิปปิง จำกัด ซึ่งเป็นบริษัทย่อยของบริษัทฯ ได้ขอคืนเงินค่าภาษีมูลค่าเพิ่มจากกรมสรรพากรจำนวน 43,123,711 บาท แต่ได้รับเงินคืน 21,016,349 บาท ส่วนที่ไม่ได้รับเงินคืนบริษัทย่อยตัดเป็นค่าใช้จ่ายจำนวน 22,107,362 บาท และกรมสรรพากรได้ประเมินภาษีเงินได้และภาษีมูลค่าเพิ่มอีกจำนวน 1,095,035 บาท รวมทั้งสิ้น 23,202,397 บาท บริษัทย่อยบันทึกรายการดังกล่าวเป็นค่าใช้จ่ายในงบกำไรขาดทุน

9.1.4 บริษัทฯ มีเงินลงทุนในบริษัท ไทยบีทูเอ็ม จำกัด ซึ่งเป็นบริษัทย่อย จำนวน 1,000 ล้านบาท บริษัทย่อยดังกล่าว ได้ทำสัญญาว่าจ้างบริษัทต่างประเทศทำการก่อสร้างโรงงานและเครื่องจักร รวมทั้งอุปกรณ์โรงงานอย่างมตะตั้งแต่ปี พ.ศ. 2539 จนถึงปัจจุบันยังไม่แล้วเสร็จ โดยได้ชะลอโครงการไว้ก่อน เนื่องจากปัญหาทางด้านเศรษฐกิจของประเทศ อย่างไรก็ตาม ขณะนี้ชะลอโครงการไว้ ทางผู้รับจ้างได้จัดทำเครื่องมือและอุปกรณ์ต่าง ๆ ที่โรงงานในต่างประเทศ และขนส่งเครื่องมือและอุปกรณ์ต่าง ๆ มายังประเทศไทยตั้งแต่ปี 2542 จากการที่บริษัทย่อยได้ชะลอการก่อสร้างโรงงานและเครื่องจักรมาเป็นเวลานาน ทำให้ทรัพย์สินของบริษัทย่อยมีมูลค่าลดลง บริษัทย่อยจึงได้ทำการประเมินราคาทรัพย์สินโดยผู้ประเมินอิสระ เกิดผลขาดทุนจากการประเมินราคาทรัพย์สินในปี 2542 จำนวน 196,221,819 บาท และในปี 2541 จำนวน 295,460,406 บาท ต่อมาในปี 2544 บริษัทย่อยได้ประเมินราคาทรัพย์สิน โดยทรัพย์สินประเภทที่ดินและค่าพัฒนาที่ดิน ประเมินโดยผู้ประเมินอิสระ ตามรายงานการประเมินลงวันที่ 26 พฤศจิกายน 2544 ส่วน Engineering, Completed Equipment และ Bulk Materials ประเมินโดย An engineering consultancy company ซึ่งเป็นผู้เชี่ยวชาญทางด้านโครงการนี้ ตามรายงานการประเมินลงวันที่ 20 พฤศจิกายน 2544 เกิดผลต่างระหว่างราคาทุนกับราคาประเมิน บริษัทย่อยจึงบันทึกเป็นผลขาดทุนในปี 2544 จำนวน 9,579,040 บาท

หมายเหตุประกอบงบการเงิน

บริษัท ทีบีทีแอสฟัลท์ จำกัด (มหาชน) และบริษัทย่อย / ณ วันที่ 31 ธันวาคม พ.ศ. 2545 และ พ.ศ. 2544

9.2 เงินลงทุนในกิจการร่วมค้า

9.2.1 ณ วันที่ 31 ธันวาคม 2545 และ 2544 งบการเงินของกิจการร่วมค้าซึ่งรับรองโดยผู้สอบบัญชีอื่น ได้แสดงรายการและอธิบายรายการดังนี้

หน่วย : บาท		
	2545	2544
สินทรัพย์หมุนเวียน	0	42,335,104
สินทรัพย์ถาวร	0	9,409,376
สินทรัพย์อื่น	0	263,804
หนี้สินหมุนเวียน	0	84,899,009
รายได้	61,200,553	4,095,076
ค่าใช้จ่าย	28,309,828	10,682,865

9.2.2 ณ วันที่ 26 มิถุนายน 2545 กิจการร่วมค้าได้ขายที่ดิน มูลค่าตามบัญชีจำนวน 8,100,000 บาท ให้กับบุคคลภายนอกและมีกำไรจากการขายที่ดินจำนวน 24,868 บาท กิจการร่วมค้าได้บันทึกกำไรดังกล่าวในงบกำไรขาดทุน

9.2.3 เนื่องจากกิจการร่วมค้าอยู่ระหว่างการดำเนินการยื่นปิดโครงการต่อกรมสรรพากรในงวดบัญชีปี 2545 ฝ่ายบริหารจึงมีมติให้ตัดบัญชีภาษีเงินได้นิติบุคคลถูกหัก ณ ที่จ่าย จำนวน 3.5 ล้านบาท และภาษีมูลค่าเพิ่มในส่วนที่ภาษีซื้อสูงกว่าภาษีขายที่มีอยู่คงเหลือจำนวน 8.6 ล้านบาท โดยถือเป็นค่าใช้จ่ายบวกกลับในการคำนวณภาษีเงินได้

9.2.4 ในงวดบัญชีปี 2545 กิจการร่วมค้าได้ถูกกรมสรรพากรประเมินภาษีหัก ณ ที่จ่าย จำนวน 1,077,738 บาท ภาษีเงินได้นิติบุคคลจำนวน 2,442,119 บาท และภาษีมูลค่าเพิ่มจำนวน 11,971,216 บาท และได้ยื่นเพิ่มเติมในวันที่ 21 มิถุนายน 2545 กิจการร่วมค้าได้บันทึกเป็นค่าใช้จ่ายในงบกำไรขาดทุน โดยถือเป็นค่าใช้จ่ายบวกกลับในการคำนวณภาษีเงินได้

9.3 ในงวดบัญชีปี 2545 ภาษีเงินได้ ภาษีมูลค่าเพิ่ม และเบี้ยปรับเงินเพิ่ม เกิดจากรายการของบริษัทย่อยตามหมายเหตุประกอบงบการเงินข้อ 9.1.3 และจากกิจการร่วมค้าตามหมายเหตุประกอบงบการเงินข้อ 9.2.4 (บริษัทฯ รับรู้รายการของกิจการร่วมค้าตามสัดส่วนการร่วมทุนในอัตราร้อยละ 50) ซึ่งมีรายละเอียดดังนี้

หน่วย : บาท		
	สัดส่วนร้อยละ 50	2545
ภาษีเงินได้ ภาษีมูลค่าเพิ่ม และเบี้ยปรับเงินเพิ่มของบริษัทย่อย (หมายเหตุ 9.1.3)		23,202,397
ภาษีเงินได้ ภาษีมูลค่าเพิ่ม และเบี้ยปรับเงินเพิ่มของกิจการร่วมค้า (หมายเหตุ 9.2.4)		
ประเมินภาษีหัก ณ ที่จ่าย 1,077,738 บาท	538,870	
ประเมินภาษีเงินได้นิติบุคคล 2,442,119 บาท	1,221,060	
ประเมินภาษีมูลค่าเพิ่ม 11,971,216 บาท	5,985,608	7,745,538
รวม		30,947,935

หมายเหตุประกอบงบการเงิน

บริษัท ทีปโก้แอสฟัลท์ จำกัด (มหาชน) และบริษัทย่อย / ณ วันที่ 31 ธันวาคม พ.ศ. 2545 และ พ.ศ. 2544

10. เงินลงทุนระยะยาวอื่น

หน่วย : บาท

ประกอบด้วย :	งบการเงินรวม		งบการเงินเฉพาะของบริษัทฯ	
	2545	2544	2545	2544
เงินลงทุนในตราสารหนี้				
หุ้นกู้ชนิดทยอยคืนเงินต้น	15,105,260	16,109,140	15,105,260	16,109,140
หัก ส่วนที่รับทยอยคืนภายใน 1 ปี (หมายเหตุ 5)	1,123,280	1,003,880	1,123,280	1,003,880
	13,981,980	15,105,260	13,981,980	15,105,260
เงินลงทุนในหุ้นสามัญ				
บริษัท เทคโนโลยีรัตนโกสินทร์ จำกัด	0	5,600,000	0	5,600,000
บริษัท พืชประกันภัย จำกัด	40,863,640	40,863,640	40,863,640	40,863,640
หัก ค่าเผื่อผลขาดทุนจากการด้อยค่า				
เงินลงทุนในหุ้นสามัญ (หมายเหตุ 3.5.2.1)	40,115,324	33,600,000	40,115,324	33,600,000
	748,316	12,863,640	748,316	12,863,640
รวม	14,730,296	27,968,900	14,730,296	27,968,900

11. เงินให้กู้ยืมระยะยาวที่เกิดจากการที่เกี่ยวข้องกัน

หน่วย : บาท

ประกอบด้วย :	จำนวนเงิน		นโยบายการคิดต้นทุนกู้ยืมระหว่างกัน (อัตราร้อยละ)	
	2545	2544	2545	2544
เงินให้กู้ยืม				
บริษัทย่อย				
- บริษัท อัลฟ่า มาร์ทีม จำกัด	6,700,000	35,820,000	4.00	4.00
- บริษัท เดลต้า ชิปปิ้ง จำกัด	32,500,000	37,500,000	4.00	3.25-3.50
- บริษัท ไทยปิทูเมน จำกัด	1,397,632,087	1,382,142,087	4.00	4.00
- บริษัท บิทูเมน มารีน จำกัด	25,000,000	-	4.00	-
รวม	1,461,832,087	1,455,462,087		

12. สิทธิประโยชน์หักรายการชดเชย

เมื่อวันที่ 23 กรกฎาคม 2544 และ 18 พฤศจิกายน 2544 เรือ 2 ลำ ของบริษัท เดลต้าชิปปิ้ง จำกัด ซึ่งเป็นบริษัทย่อยของบริษัทฯ ได้เกิดอุบัติเหตุในระหว่างขนส่งสินค้า มีผลทำให้เกิดความเสียหายต่อเรือของบริษัทย่อยดังกล่าว ซึ่งประกอบด้วยมูลค่าตามบัญชีของเรือ 2 ลำ เป็นจำนวน 135,524,235 บาท และค่าใช้จ่ายเกี่ยวกับอุบัติเหตุที่บริษัทย่อยจ่าย จำนวน 6,819,442 บาท เมื่อวันที่ 3 มิถุนายน 2545 บริษัทย่อยได้ยื่น ค่าฟ้องต่อศาลให้บริษัท วิริยะประกันภัย จำกัด ขดใช้ค่าสินไหมทดแทนในเรื่องผิดสัญญาประกันภัยทางทะเล จำนวนทุนทรัพย์ 201.3 ล้านบาท อย่างไรก็ตาม เนื่องจากขณะนี้คดีอยู่ในระหว่างการพิจารณาทางศาล ดังนั้นผลทางคดีจึงขึ้นอยู่กับคำพิพากษาของศาลหรือการเจรจาในระหว่างพิจารณาคดี อย่างไรก็ตามในปี 2545 บริษัทฯ ได้ถือปฏิบัติตามการตีความมาตรฐานการบัญชี เรื่อง ที่ดิน อาคารและอุปกรณ์-สิ่งชดเชยที่ได้รับจากการที่สินทรัพย์ด้อยค่าหรือสูญหาย ดังนั้น บริษัทย่อยจึงรับรู้รายการขาดทุนจากการด้อยค่าของเรือทั้ง 2 ข้างต้นทั้งจำนวน เป็นเงิน 142,343,677 บาท ทั้งนี้ บริษัทย่อยจะรับรู้รายได้ที่จะได้รับชดเชยจากบริษัทประกันภัยต่อเมื่อมีความแน่นอนที่บริษัทย่อย จะได้รับสินไหมทดแทนจากบริษัทประกันภัย (หมายเหตุ 27.5)

หมายเหตุประกอบงบการเงิน

บริษัท ทีบีทีแอสฟัลท์ จำกัด (มหาชน) และบริษัทย่อย / ณ วันที่ 31 ธันวาคม พ.ศ. 2545 และ พ.ศ. 2544

13. ที่ดิน อาคารและอุปกรณ์-สุทธิ

(ดูใบแนบประกอบ 3-1 และ 3-2)

ราคาตามบัญชีของทรัพย์สินที่มีสาระสำคัญ ซึ่งหักค่าเสื่อมราคาทั้งจำนวนแล้ว

หน่วย : บาท

	งบการเงินรวม		งบการเงินเฉพาะของบริษัทฯ	
	2545	2544	2545	2544
ค่าพัฒนาที่ดิน	50,000	0	0	0
อาคารและสิ่งปลูกสร้าง	567,852	567,852	567,852	567,852
เครื่องจักรและส่วนประกัน	446,459,763	342,450,464	391,556,211	287,721,743
เครื่องมือและอุปกรณ์	65,765,775	48,697,336	56,493,216	39,427,176
เครื่องตกแต่งและเครื่องใช้สำนักงาน	50,951,328	21,865,879	47,936,458	18,891,246
คอมพิวเตอร์และอุปกรณ์	24,448,437	34,220,214	21,565,715	31,551,806
ยานพาหนะ	200,364,148	115,398,788	200,320,546	115,260,386
รวม	788,607,303	563,200,533	718,439,998	493,420,210

14. สิทธิประโยชน์ภาษีเงินได้

หน่วย : บาท

ประกอบด้วย :	งบการเงินรวม		งบการเงินเฉพาะของบริษัทฯ	
	2545	2544	2545	2544
สิทธิการใช้ที่ดิน-สุทธิ (หมายเหตุ 3.8)	6,381,260	6,609,162	6,381,260	6,609,162
ภาษีเงินได้นิติบุคคลถูกหัก ณ ที่จ่าย	10,358,357	12,733,224	9,032,317	5,103,031
ค่าสินไหมทดแทนค้างรับ *	7,945,426	7,945,426	0	0
ทรัพย์สินอื่น	0	1,500,000	28,583	0
รวม	24,685,043	28,787,812	15,442,160	11,712,193

*ค่าสินไหมทดแทนค้างรับ เป็นสินไหมทดแทนค่าเสียหายของเรือจากบริษัทประกันภัยของบริษัท อัลฟามารีโหม จำกัด ซึ่งเป็นบริษัทย่อยของบริษัทฯ และเมื่อวันที่ 19 มีนาคม 2545 บริษัทย่อยได้ยื่นคำฟ้องต่อศาลให้บริษัทผู้รับประกันภัยชดใช้ค่าสินไหมทดแทน จำนวนประมาณ 7.9 ล้านบาท

15. เงินเบิกเกินบัญชีและเงินกู้ยืมระยะสั้นจากสถาบันการเงิน

ณ วันที่ 31 ธันวาคม 2545

หน่วย : บาท

ประกอบด้วย :	งบการเงินรวม		งบการเงินเฉพาะของบริษัทฯ	
	จำนวนเงิน	อัตราดอกเบี้ยร้อยละ	จำนวนเงิน	อัตราดอกเบี้ยร้อยละ
เงินกู้ยืมจากสถาบันการเงิน : (ตัวสัญญาใช้เงินและตัวแลกเงิน)	700,000,000	3.125 - 3.500	700,000,000	3.125 - 3.500
รวม	700,000,000		700,000,000	

ณ วันที่ 31 ธันวาคม 2544

หน่วย : บาท

ประกอบด้วย :	งบการเงินรวม		งบการเงินเฉพาะของบริษัทฯ	
	จำนวนเงิน	อัตราดอกเบี้ยร้อยละ	จำนวนเงิน	อัตราดอกเบี้ยร้อยละ
เงินเบิกเกินบัญชีธนาคาร	329,813	3.5000-8.1875	0	3.5000-8.1875
เงินกู้ยืมจากสถาบันการเงิน : (ตัวสัญญาใช้เงินและตัวแลกเงิน)	285,000,000		285,000,000	
รวม	285,329,813		285,000,000	

หมายเหตุประกอบงบการเงิน

บริษัท ทีบีทีแอสฟัลท์ จำกัด (มหาชน) และบริษัทย่อย / ณ วันที่ 31 ธันวาคม พ.ศ. 2545 และ พ.ศ. 2544

16. เจ้าหนี้และตัวเงินจ่ายการค้า

หน่วย : บาท

ประกอบด้วย :	งบการเงินรวม		งบการเงินเฉพาะของบริษัทฯ	
	2545	2544	2545	2544
เจ้าหนี้การค้า	209,686,427	209,503,546	192,835,725	173,672,262
ตัวเงินจ่ายการค้า	0	12,532,225	0	12,532,225
รวม	209,686,427	222,035,771	192,835,725	186,204,487

17. เงินกู้ยืมระยะสั้นอื่น

เป็นเงินกู้ยืมโดยการออกตั๋วแลกเงินผ่านธนาคาร

หน่วย : บาท

	งบการเงินรวมและงบการเงินเฉพาะของบริษัทฯ			
	2545	อัตราดอกเบี้ยร้อยละ	2544	อัตราดอกเบี้ยร้อยละ
เงินกู้ยืมระยะสั้น-ตั๋วแลกเงิน	0	-	60,000,000	4.00

18. เจ้าหนี้ตามสัญญาซื้อขายเงินตราต่างประเทศล่วงหน้า

ในปี 2545 บริษัทฯ ได้ทำสัญญาเพื่อขายเงินตราต่างประเทศล่วงหน้ากับสถาบันการเงินแห่งหนึ่ง และได้บันทึกธนาคารคู่สัญญาเป็นทั้งลูกหนี้และเจ้าหนี้ โดยลูกหนี้แปลงตามอัตราตามสัญญาซื้อขาย เจ้าหนี้แปลงด้วยอัตราตัวเฉลี่ยที่ธนาคารพาณิชย์ขาย ผลต่างคือส่วนลดจากการขายเงินตราต่างประเทศล่วงหน้า จำนวน 265,150 บาท ได้แสดงรวมไว้ในหนี้สินหมุนเวียนอื่น และตัดจ่ายตามอายุสัญญา

ณ 31 ธันวาคม 2545 วงเงินคงเหลือตามสัญญาซื้อขายเงินตราต่างประเทศล่วงหน้า มีจำนวน 50 ล้านบาท

หน่วย : บาท

ประกอบด้วย :	งบการเงินรวมและ งบการเงินเฉพาะของบริษัทฯ	
	2545	
ลูกหนี้ธนาคารตามสัญญาซื้อขายเงินตราต่างประเทศล่วงหน้า	17,840,000	
เจ้าหนี้ธนาคารตามสัญญาซื้อขายเงินตราต่างประเทศล่วงหน้า	18,105,150	
สุทธิ	265,150	

19. เงินกู้ยืมระยะยาว-สุทธิ

ณ วันที่ 31 ธันวาคม 2545

หน่วย : บาท

ประกอบด้วย :	งบการเงินรวม		งบการเงินเฉพาะของบริษัทฯ	
	จำนวนเงิน	อัตราดอกเบี้ยร้อยละ	จำนวนเงิน	อัตราดอกเบี้ยร้อยละ
เงินกู้ยืมระยะยาว-สัญญาเงินกู้ยืม				
สกุลเงินเหรียญสหรัฐ	24,611,051	4.8750 - 5.0000	0	-
สกุลเงินบาท	2,179,768,800	6.7500 - 7.5000	2,000,000,000	7.2500
รวม	2,204,379,851		2,000,000,000	
หัก ส่วนของหนี้สินระยะยาวที่ครบกำหนดชำระภายใน 1 ปี				
สกุลเงินเหรียญสหรัฐ	14,535,676		0	
สกุลเงินบาท	56,718,067		225,000,000	
รวม	271,253,743		225,000,000	
เงินกู้ยืมระยะยาว-สุทธิ	1,933,126,108		1,775,000,000	

หมายเหตุประกอบงบการเงิน

บริษัท ทีบีทีแอสฟัลท์ จำกัด (มหาชน) และบริษัทย่อย / ณ วันที่ 31 ธันวาคม พ.ศ. 2545 และ พ.ศ. 2544

ณ วันที่ 31 ธันวาคม 2544

หน่วย : บาท

ประกอบด้วย :	งบการเงินรวม		งบการเงินเฉพาะของบริษัทฯ	
	จำนวนเงิน	อัตราดอกเบี้ยร้อยละ	จำนวนเงิน	อัตราดอกเบี้ยร้อยละ
เงินกู้ยืมระยะยาว-สัญญาเงินกู้ยืม				
สกุลเงินเหรียญสหรัฐ	40,515,192	5.3750	0	-
สกุลเงินบาท	2,368,320,200	5.0000-8.5000	2,300,000,000	7.4375
รวม	2,408,835,392		2,300,000,000	
หัก ส่วนของหนี้สินระยะยาวที่ครบกำหนดชำระภายใน 1 ปี				
สกุลเงินเหรียญสหรัฐ	15,304,096		0	
สกุลเงินบาท	166,551,400		150,000,000	
รวม	181,855,496		150,000,000	
เงินกู้ยืมระยะยาว-สุทธิ	2,226,979,896		2,150,000,000	

เงินกู้ยืมระยะยาว ประกอบด้วย :

19.1 เงินกู้ยืมระยะยาวของบริษัทฯ มีดังนี้

19.1.1 เมื่อวันที่ 3 สิงหาคม 2544 บริษัทฯ ได้ทำสัญญาเงินกู้ยืมระยะยาวกับธนาคารและสถาบันการเงินจำนวน 7 แห่ง เพื่อนำมาชำระคืนหนี้ที่แปลงสภาพที่ครบกำหนด ในวงเงินรวม 2,900 ล้านบาท เป็นวงเงินกู้ยืมระยะสั้น 400 ล้านบาท วงเงินกู้ยืมระยะยาว 2,300 ล้านบาท และวงเงินออกหนังสือค้ำประกัน 200 ล้านบาท อัตราดอกเบี้ยร้อยละ MLR-0.25 ต่อปี สำหรับปี 2545-2548 และอัตราดอกเบี้ยร้อยละ MLR ต่อปี สำหรับปี 2549-2552 โดยจ่ายดอกเบี้ยทุกสิ้นเดือน สำหรับเงินต้นของเงินกู้ยืมระยะยาว มีเงื่อนไขการจ่ายชำระคืนทุกงวด 6 เดือน เป็นระยะเวลา 8 ปี จ่ายชำระคืนงวดแรกวันที่ 31 มกราคม 2545 และครบกำหนดชำระงวดสุดท้ายวันที่ 31 กรกฎาคม 2552 เงินกูยืมดังกล่าว บริษัทฯ จ่ายชำระคืนทั้งหมดเมื่อวันที่ 30 กันยายน 2545 โดยบริษัทฯ จ่ายค่าเบี้ยปรับจากการคืนเงินกู้ยืมระยะยาวก่อนกำหนด เป็นจำนวนเงิน 10,826,864 บาท

19.1.2 เมื่อวันที่ 22 สิงหาคม 2545 บริษัทฯ ได้ทำสัญญาเงินกู้ยืมระยะยาวกับธนาคาร 3 แห่ง จำนวนเงิน 2,000 ล้านบาท อัตราดอกเบี้ยร้อยละ MLR-1.50 ต่อปี (ระหว่างวันที่ 22 สิงหาคม 2545 จนถึงวันที่ 31 กรกฎาคม 2548) และอัตราดอกเบี้ยร้อยละ MLR-1.25 ต่อปี (ระหว่างวันที่ 1 สิงหาคม 2548 จนถึงวันที่ 31 กรกฎาคม 2552) โดยจ่ายดอกเบี้ยทุกสิ้นเดือน สำหรับเงินต้นมีเงื่อนไขการจ่ายชำระคืนทุกงวด 6 เดือน เป็นระยะเวลา 7 ปี จ่ายชำระคืนงวดแรกวันที่ 31 มกราคม 2546 และครบกำหนดชำระงวดสุดท้ายวันที่ 31 กรกฎาคม 2552 ค้ำประกันโดยบริษัท สุราษฎร์วิทูเมน จำกัด ซึ่งเป็นบริษัทย่อย

19.2 เงินกู้ยืมระยะยาวของบริษัทย่อย 2 แห่ง มีดังนี้

19.2.1 เงินกู้ยืมระยะยาวของ บริษัท เดลต้าชิปปิง จำกัด

1. เงินกู้ยืมสกุลเงินตราต่างประเทศจากธนาคารแห่งหนึ่ง เพื่อนำมาซื้อและปรับปรุงสภาพเรือ โดยมีเงื่อนไขการจ่ายชำระคืนภายใน 6-10 ปีๆ ละ 2 ครั้ง ค้ำประกันโดยกรรมการของบริษัทย่อยดังกล่าว และบริษัทที่เกี่ยวข้องกัน และจดจำนองเรือเป็นหลักทรัพย์ค้ำประกัน

2. เงินกู้ยืมสกุลเงินบาท 3 สัญญา จากธนาคารแห่งหนึ่ง เพื่อนำมาซื้อและปรับปรุงสภาพเรือ โดยมีเงื่อนไขการจ่ายชำระคืน 10 ปีๆ ละ 2 ครั้ง ค้ำประกันโดยบริษัทใหญ่ 1 สัญญา และสัญญาที่เหลือค้ำประกันโดยกรรมการของบริษัทย่อยดังกล่าวและบริษัทที่เกี่ยวข้องกัน และจดจำนองเรือเป็นหลักทรัพย์ค้ำประกัน

19.2.2 เมื่อวันที่ 13 กันยายน 2545 บริษัท บิทูเมนมารีน จำกัด ได้ทำสัญญาเงินกู้ยืมระยะยาวเป็นสกุลเงินบาท 2 สัญญากับธนาคารแห่งหนึ่ง เพื่อนำมาซื้อและปรับปรุงสภาพเรือ ในวงเงิน 397 ล้านบาท

สัญญาที่ 1 จำนวนเงินกู้ 359 ล้านบาท ชำระคืนภายในเวลา 8 ปี โดยมีอัตราดอกเบี้ยร้อยละ 5.25 ต่อปี ใน 3 ปีแรก ส่วนระยะเวลาที่เหลือเสียดอกเบี้ยในอัตราดอกเบี้ย Prime Rate โดยจ่ายดอกเบี้ยทุกเดือนนับแต่วันที่เบิกเงินกู้งวดแรก และเริ่มชำระเงินต้นงวดแรกงวดละ 3,000,000 บาท ในเดือนที่ 13 เป็นต้นไป จนกว่าจะครบกำหนด

หมายเหตุประกอบงบการเงิน

บริษัท ทีบีทีเอสพี จำกัด (มหาชน) และบริษัทย่อย / ณ วันที่ 31 ธันวาคม พ.ศ. 2545 และ พ.ศ. 2544

สัญญาที่ 2 จำนวนเงินกู้ 37 ล้านบาท ชำระคืนภายในเวลา 5 ปี โดยมีอัตราดอกเบี้ยร้อยละ 5.25 ต่อปี ใน 3 ปีแรก ส่วนระยะเวลาที่เหลือเสียดอกเบี้ยในอัตราดอกเบี้ย Prime Rate โดยจ่ายดอกเบี้ยทุกเดือนนับแต่วันที่เบิกรับเงินกู้งวดแรก และเริ่มชำระเงินต้นงวดแรกงวดละ 685,185 บาท ในเดือนที่ 7 เป็นต้นไป จนกว่าจะครบกำหนด

เงินกู้ยืมดังกล่าวที่ข้างต้น มีสัญญาให้ผู้กู้โอนสิทธิการรับเงินจากรายได้ค่าเช่าเรือให้แก่ผู้ให้กู้ และจดจำนองเรือเป็นประกัน นอกจากนี้ยังค้ำประกันโดยบริษัทที่เกี่ยวข้องกัน

20. หนี้สินไม่หมุนเวียนอื่น

หนี้สินไม่หมุนเวียนอื่น ประกอบด้วย :

หน่วย : บาท

	งบการเงินรวม		งบการเงินเฉพาะของบริษัทฯ	
	2545	2544	2545	2544
หุ้นกู้แปลงสภาพ (หมายเหตุ 20.1)	380,625	380,625	380,625	380,625
เจ้าหนี้เช่าซื้อ				
- เกิน 1 ปี แต่ไม่เกิน 4 ปี (หมายเหตุ 20.2)	4,483,619	0	3,975,543	0
รวม	4,864,244	380,625	4,356,168	380,625

20.1 หุ้นกู้แปลงสภาพ

เมื่อวันที่ 19 กันยายน 2539 บริษัทฯ ได้ออกหุ้นกู้ชนิดแปลงสภาพเป็นหุ้นสามัญของบริษัทฯ และเสนอขายต่อผู้ลงทุนในต่างประเทศ มูลค่าที่ตราไว้หน่วยละ US\$ 1,000 ราคาเสนอขายหน่วยละ US\$ 1,000 อัตราดอกเบี้ยร้อยละ 2.75 ต่อปี หุ้นกู้แปลงสภาพนี้จะครบกำหนดไถ่ถอนในวันที่ 19 กันยายน 2549 ในราคาหน่วยละ 25,375 บาท (กำหนดอัตราแลกเปลี่ยนเงินตราคงที่สำหรับการไถ่ถอน US\$ 1 = 25,375 บาท) แต่ผู้ลงทุนมีสิทธิจะไถ่ถอน เฉพาะวันที่ 19 กันยายน 2544 ในมูลค่า 132.564% ของหน่วยลงทุน เป็นสกุลเงินดอลลาร์สหรัฐอเมริกา ซึ่งเท่ากับไถ่ถอนได้หน่วยละ US\$ 1,325.64 ปัจจุบัน ณ วันที่ 31 ธันวาคม 2545 ผู้ถือหุ้นกู้ได้ใช้สิทธิไถ่ถอนแล้ว มีหุ้นกู้คงเหลือจำนวน 15 หน่วย ๆ ละ 25,375 บาท คิดเป็นเงิน 380,625 บาท

20.2 เจ้าหนี้เช่าซื้อ-สุทธิ

ในระหว่างปี 2545 บริษัทฯ และบริษัทย่อยแห่งหนึ่งทำสัญญาเช่าซื้อรถยนต์ โดยมีจำนวนเงินที่ต้องจ่ายสำหรับสัญญาเช่าซื้อดังนี้ :

หน่วย : บาท

	งบการเงินรวม	งบการเงินเฉพาะของบริษัทฯ
ไม่เกิน 1 ปี	2,742,367	2,389,499
เกิน 1 ปี แต่ไม่เกิน 4 ปี	4,483,619	3,975,543

21. หนี้สินอื่น

ณ วันที่ 31 ธันวาคม 2545 บริษัท ไทยบิโทเมน จำกัด และบริษัท เดลต้าชิปปิง จำกัด และ ณ วันที่ 31 ธันวาคม 2544 บริษัท ไทยบิโทเมน จำกัด และกิจการร่วมค้าชื่อ TASC0 MANNESMANN JOINT VENTURE ดำเนินธุรกิจขาดทุนและเมื่อบริษัทฯ ได้คำนวณรับรู้ส่วนได้เสียของกิจการร่วมค้าตามวิธีส่วนได้เสียแล้ว ทำให้เกิดผลขาดทุนสูงกว่าบัญชีเงินลงทุน ซึ่งบริษัทฯ จะสามารถนำผลขาดทุนมาหักได้เพียงจำนวนเงินลงทุนที่เหลืออยู่ และแสดงเงินลงทุนเป็นศูนย์ ผลขาดทุนส่วนที่ล้ำเงินลงทุนในกิจการร่วมค้าสำหรับงวดบัญชีนี้ บริษัทฯ บันทึกรับรู้ผลขาดทุนตามวิธีส่วนได้เสียและบันทึกบัญชีหนี้สินอื่น

22. ทุนเรือนหุ้น

22.1 ตามรายงานการประชุมผู้ถือหุ้น ครั้งที่ 1/2544 เมื่อวันที่ 25 เมษายน 2544 บริษัทฯ มีมติลดทุนจดทะเบียน สำหรับหุ้นสามัญที่สำรองไว้จำนวน 7,172,067 หุ้น มีผลให้ทุนจดทะเบียนลดลงจากเดิม 134,087,205 หุ้น เป็น 126,915,138 หุ้น บริษัทฯ จดทะเบียนลดทุนต่อกระทรวงพาณิชย์ เมื่อวันที่ 14 พฤษภาคม 2544

หมายเหตุประกอบงบการเงิน

บริษัท ทีบีทีแอสฟัลท์ จำกัด (มหาชน) และบริษัทย่อย / ณ วันที่ 31 ธันวาคม พ.ศ. 2545 และ พ.ศ. 2544

22.2 ตามรายงานการประชุมผู้ถือหุ้นสามัญ ครั้งที่ 1/2545 เมื่อวันที่ 28 มีนาคม 2545 มีมติดังนี้ :

- พิจารณานุมัติการนำสำรองตามกฎหมาย จำนวนเงิน 82,480,000 บาท และส่วนเกินมูลค่าหุ้น จำนวนเงิน 645,474,545 บาท มาหักขาดทุนสะสม รวมเป็นจำนวนเงิน 727,954,545 บาท เนื่องจากพระราชบัญญัติบริษัทมหาชนจำกัด มาตรา 119 ได้ถูกแก้ไขเปลี่ยนแปลงตามพระราชบัญญัติบริษัทมหาชนจำกัด (ฉบับที่ 2) พ.ศ. 2544 เมื่อวันที่ 4 กรกฎาคม 2544 ให้บริษัทฯ สามารถนำสำรองตามกฎหมายและส่วนเกินมูลค่าหุ้นมาหักขาดทุนสะสมได้
- พิจารณานุมัติลดทุนหุ้นสามัญ เนื่องจากหุ้นกู้แปลงสภาพเป็นหุ้นสามัญต่อผู้ลงทุนในต่างประเทศได้ถูกไถ่ถอนแล้ว บริษัทฯ จึงลดทุนจดทะเบียนลง 125,975,000 บาท เหลือทุนจดทะเบียน 1,143,151,380 บาท

23. ค่าตอบแทนกรรมการ

ค่าตอบแทนกรรมการเป็นค่าตอบแทนกรรมการและคณะกรรมการตรวจสอบ

24. กำไรจากการซื้อคืนหุ้นก่อนครบกำหนด

ในงวดไตรมาส 2/2544 และ 3/2544 บริษัทฯ ได้ทำการซื้อคืนหุ้นกู้แปลงสภาพ TASC0 สกุลดอลลาร์สหรัฐ และครบกำหนดไถ่ถอนปี 2549 เกิดกำไรจากการซื้อคืน สำหรับปีสิ้นสุดวันที่ 31 ธันวาคม 2544 จำนวน 139,028,593 บาท รายละเอียดดังนี้

หน่วย : บาท		
	งบการเงินรวมและงบการเงินเฉพาะของบริษัทฯ	
	2544	
หุ้นกู้แปลงสภาพ (แปลงค่าตามอัตราแลกเปลี่ยนคงที่ 25.375)		742,980,000
เงินจ่ายเพื่อซื้อคืนหุ้นกู้		1,577,176,490
		834,196,490
สำรองผลขาดทุนจากอัตราแลกเปลี่ยน	494,231,400	
สำรองดอกเบี้ยจ่ายจากราคาไถ่ถอน	416,339,276	
ดอกเบี้ยจ่าย	28,437,160	
ผลต่างของอัตราแลกเปลี่ยนเงินตราตามสัญญาแลกเปลี่ยน		
เงินตรากับอัตราแลกเปลี่ยน ณ วันซื้อคืนหุ้นกู้	30,178,369	
ค่าใช้จ่ายในการซื้อคืนหุ้นกู้	4,038,878	973,225,083
กำไรจากการซื้อคืนหุ้นกู้แปลงสภาพ		139,028,593

25. กำไรจากการจำหน่ายทรัพย์สิน

สำหรับปี สิ้นสุดวันที่ 31 ธันวาคม 2545 และ 2544

หน่วย : บาท				
ประกอบด้วย :	งบการเงินรวม		งบการเงินเฉพาะของบริษัทฯ	
	2545	2544	2545	2544
กำไรจากการขายโรงงานลาดกระบัง *	44,515,988	0	44,515,988	0
กำไรจากการขายทรัพย์สินประเภทอื่น	5,283,378	0	5,278,451	7,255,370
รวม	49,799,366	0	49,794,439	7,255,370

*ตามรายงานการประชุมคณะกรรมการบริษัทฯ ครั้งที่ 2/2545 เมื่อวันที่ 10 พฤษภาคม 2545 พิจารณานุมัติการขายที่ดินพร้อมสิ่งปลูกสร้างที่โรงงานลาดกระบัง ให้กับห้างหุ้นส่วนจำกัดแห่งหนึ่ง บริษัทฯ มีกำไรจากการจำหน่ายทรัพย์สินถาวรดังกล่าว เป็นจำนวนเงิน 44,515,988 บาท

26. ขาดทุนจากการไถ่ถอนหุ้นกู้

หน่วย : บาท	
	งบการเงินรวมและงบการเงินเฉพาะ ของบริษัทฯ
	2544
สำรองดอกเบี้ยจ่ายจากราคาไถ่ถอน (ในกรณีที่มีการใช้สิทธิไถ่ถอนหุ้นกู้แปลงสภาพตามเงื่อนไข)	97,483,344

หมายเหตุประกอบงบการเงิน

บริษัท ทีบีทีแอสฟัลท์ จำกัด (มหาชน) และบริษัทย่อย / ณ วันที่ 31 ธันวาคม พ.ศ. 2545 และ พ.ศ. 2544

เมื่อวันที่ 19 กันยายน 2544 ผู้ถือหุ้นกู้แปลงสภาพ (หมายเหตุ 20.1) ได้ใช้สิทธิไถ่ถอนหุ้นกู้ตามเงื่อนไขที่กล่าวไว้ในหนังสือชี้ชวนแล้ว ดังนั้น บริษัทฯ จึงแสดงรายการสำรองดอกเบี้ยจ่ายจากราคาไถ่ถอน (ในกรณีที่มีการใช้สิทธิไถ่ถอนหุ้นกู้แปลงสภาพตามเงื่อนไข) เป็นรายการขาดทุนจากการไถ่ถอนหุ้นกู้

27. รายการพิเศษ

หน่วย : บาท

ประกอบด้วย :	งบการเงินรวม		งบการเงินเฉพาะของบริษัทฯ	
	2545	2544	2545	2544
ขาดทุนจากสินค้าเสียหายจากการขนส่ง (หมายเหตุ 27.1)	(20,245,441)	0	(20,245,441)	0
กำไรจากการปลดหนี้ (หมายเหตุ 27.2)	30,587,842	448,013	0	0
กำไรจากการชดเชยจากบริษัทประกันภัย (หมายเหตุ 27.3)	0	3,661,097	0	0
ขาดทุนจากสินค้าไฟไหม้ (หมายเหตุ 27.4)	0	(3,889,988)	0	(3,889,988)
ขาดทุนจากการด้อยค่าเรือ (หมายเหตุ 12 และ 27.5)	(142,343,677)	0	0	0
รวม	(132,001,276)	(259,122)	(20,245,441)	(3,889,988)

27.1 สำหรับปีสิ้นสุดวันที่ 31 ธันวาคม 2545 ในระหว่างวันที่ 9-13 สิงหาคม 2545 เรือของบริษัทฯ จ้างขนส่งสินค้าไปยังต่างประเทศ ได้ประสบพายุอย่างรุนแรง มีผลทำให้เกิดความเสียหายต่อสินค้าของบริษัทฯ ซึ่งบริษัทฯ ได้ว่าจ้างนิติบุคคลแห่งหนึ่งเพื่อตรวจสอบจำนวนความเสียหาย บริษัทฯ ประมาณผลเสียหายเป็นจำนวนเงิน 20,245,441 บาท และบริษัทฯ อยู่ในระหว่างดำเนินการเรียกร้องสินไหมทดแทนจากบริษัทประกันภัย

27.2 สำหรับปีสิ้นสุดวันที่ 31 ธันวาคม 2545 และ 2544 กิจกรรมร่วมค้าอยู่ระหว่างการยื่นปิดโครงการต่อกรมสรรพากร แต่ยังมีหนี้สินที่ค้างชำระผู้ร่วมค้าจำนวน 29.38 ล้านบาท ผู้ร่วมค้าที่เป็นเจ้าหนี้ได้มีหนังสือปลดหนี้ดังกล่าวให้กิจกรรมร่วมค้า เพื่อให้สามารถปิดโครงการได้ รายการดังกล่าวได้แสดงเป็นรายการพิเศษในงบกำไรขาดทุนตามสัดส่วนที่บริษัทฯ ลงทุน คิดเป็นเงิน 30,587,842 บาท และ 448,013 บาท ตามลำดับ

27.3 สำหรับปีสิ้นสุดวันที่ 31 ธันวาคม 2544 บริษัทย่อย ชีอับริษัท อัลฟามาร์โธม จำกัด ได้รับชดเชยค่าเสียหายเรือเดินทะเลที่ท่าประจักษ์ไฉ่ เมื่อนำมาหักกับราคาทรัพย์สินและราคาซากที่ขายได้แล้วเกิดกำไรจำนวน 3,661,097 บาท โดยหักภาษีเงินได้ที่เกี่ยวข้องจำนวน 1,569,041 บาทแล้ว

27.4 สำหรับปีสิ้นสุดวันที่ 31 ธันวาคม 2544 วันที่ 23 กรกฎาคม 2544 เรือของบริษัทฯ เดลต้าชิปปิง จำกัด ซึ่งเป็นบริษัทย่อยของบริษัทฯ ได้เกิดอุบัติเหตุไฟไหม้ในระหว่างขนส่งสินค้าของบริษัทฯ มีผลทำให้เกิดความเสียหายต่อสินค้าของบริษัทฯ เป็นจำนวน 3,889,988 บาท

27.5 สำหรับปีสิ้นสุดวันที่ 31 ธันวาคม 2545 บริษัทฯ บันทึกขาดทุนจากการด้อยค่าเรือของบริษัทย่อยชีอับริษัท เดลต้าชิปปิง จำกัด จำนวน 142,343,677 บาท ตามหมายเหตุประกอบงบการเงินข้อ 12

28. รายการระหว่างกิจการที่เกี่ยวข้องกัน

งบการเงินได้รวมรายการที่เกิดขึ้นกับกิจการที่เกี่ยวข้องกัน โดยเกณฑ์การพิจารณาความเป็นกิจการที่เกี่ยวข้องกัน ได้แก่ การถือหุ้นระหว่างกัน หรือการมีผู้ถือหุ้นหรือกรรมการ หรือผู้บริหารบางท่านร่วมกัน และรายการค้าระหว่างกันได้มีการกำหนดเป็นนโยบายดังนี้ :

ลักษณะรายการค้า	นโยบายในการกำหนดราคา
รายการค้าระหว่างบริษัทฯ กับบริษัทย่อย	วิธีราคาทุนบวกกำไรส่วนเพิ่มโดยฝ่ายบริหารเป็นผู้กำหนดอัตรากำไรส่วนเพิ่ม
รายการค้าระหว่างบริษัทฯ และบริษัทย่อยกับบริษัทที่เกี่ยวข้องกัน	วิธีราคาทุนบวกกำไรส่วนเพิ่มโดยฝ่ายบริหารเป็นผู้กำหนดอัตรากำไรส่วนเพิ่มและวิธีเปรียบเทียบกับราคาที่มีได้มีการควบคุม (ราคาตลาด) โดยใกล้เคียงกับรายการค้ากับลูกค้าระดับขั้นต้นของบริษัทฯและบริษัทย่อย

หมายเหตุประกอบงบการเงิน

บริษัท ทิปปิกแอสฟัลท์ จำกัด (มหาชน) และบริษัทย่อย / ณ วันที่ 31 ธันวาคม พ.ศ. 2545 และ พ.ศ. 2544

รายการระหว่างกิจการที่เกี่ยวข้องกัน ประกอบด้วย :

หน่วย : บาท

	งบการเงินรวม		งบการเงินเฉพาะของบริษัทฯ	
	2545	2544	2545	2544
งบดุล				
ลูกหนี้การค้า	135,367,391	94,413,095	170,225,373	109,877,146
ลูกหนี้ค่าขายทรัพย์สิน	1,234,000	0	1,234,000	0
เจ้าหนี้การค้า	3,987,911	7,531,185	10,303,142	8,052,846
ดอกเบี้ยค้างรับ	1,558,594	24,108,323	89,547,000	80,535,716
รายได้ค้างรับ	1,204,870	0	2,022,583	0
เงินให้กู้ยืม	0	0	1,461,832,087	1,455,462,087
ค่าใช้จ่ายจ่ายล่วงหน้า	0	14,292	0	22,565
เจ้าหนี้อื่น	3,065,951	0	9,787,498	0
งบกำไรขาดทุน				
ค่าขาย	523,163,620	388,541,292	588,110,270	469,068,756
ค่าขายทรัพย์สิน	2,504,102	12,300	2,504,102	138,515
ค่าซื้อ	34,431,571	7,670,214	34,431,571	8,510,095
ค่าซื้อทรัพย์สิน	12,700,000	326,383	12,768,500	380,271
ค่าใช้จ่าย	71,412,045	81,042,762	161,889,275	151,651,691
ดอกเบี้ยจ่าย	0	8,767	195,315	2,497,058
ดอกเบี้ยรับ	6,433,958	144,083	66,486,569	57,773,776

สัญญาเช่าเรือ (Time Charter)

บริษัท ทิปปิกแอสฟัลท์ จำกัด (มหาชน) ทำสัญญาเช่าเรือ 2 ลำ ชื่อ TASC0 3 และ TASC0 4 จากบริษัทย่อยแห่งหนึ่งชื่อบริษัท บี ทุมเมนาเร็น จำกัด โดยในระหว่างปี 2545 ไม่มีการคิดค่าเช่าสำหรับเรือ TASC0 4 เนื่องจากอยู่ระหว่างการต่อเรือ โดยจะเริ่มคิดค่าเช่าตั้งแต่เริ่มมีการใช้เรือดังกล่าวขนส่งสินค้า รายละเอียดของสัญญาเช่ามีดังนี้

ชื่อเรือ	อัตราค่าเช่า (บาทต่อวัน)	อายุสัญญาเช่า (ปี)	วันที่เริ่มสัญญา
TASC0 3	150,000	3	มิถุนายน 2545
TASC0 4	279,500	4	กรกฎาคม 2545

29. ข้อมูลเกี่ยวกับการดำเนินงานจำแนกตามส่วนงาน

ข้อมูลเกี่ยวกับการดำเนินงานของบริษัทฯ จำแนกตามส่วนงานทางธุรกิจได้ดังต่อไปนี้ :

(ดูใบแนบประกอบ 4)

30. สัญญาความช่วยเหลือทางการเงินและการบริหารและคำสิทธิและสัญญาความช่วยเหลือทางการเงินเทคนิคกับกิจการที่เกี่ยวข้องกัน

เมื่อวันที่ 15 เมษายน 2545 บริษัทฯ ทำสัญญาความช่วยเหลือทางการเงินด้านการบริหารเกี่ยวกับวิธีการและระบบการบริหารกับ COLAS SA ประเทศฝรั่งเศส ซึ่งเป็นกิจการที่เกี่ยวข้องกัน โดยอายุสัญญาเริ่มตั้งแต่วันที่ 15 เมษายน 2545 ถึงวันที่ 31 ธันวาคม 2545 และสัญญาดังกล่าวมีผลใช้บังคับนอกจากจะมีสัญญาอื่นใดมาทดแทน บริษัทฯ ต้องจ่ายค่าธรรมเนียมการบริหารเป็นจำนวนเงิน 280,000 Euros สำหรับในช่วงระยะเวลาดังกล่าวข้างต้นของปี 2545 โดยกำหนดจ่ายค่าธรรมเนียมทุกๆ ครึ่งปี และเมื่อวันที่ 1 กันยายน 2545 บริษัทฯ ได้ยกเลิกสัญญาที่กล่าวไว้ข้างต้น และได้ใช้สัญญาวันที่ 3 พฤษภาคม 2543 แทน โดยสัญญาฉบับนี้ บริษัทฯ ทำสัญญาความช่วยเหลือทางการเงินเทคนิคเกี่ยวกับการผลิตแอสฟัลท์ อิมัลชัน

หมายเหตุประกอบงบการเงิน

บริษัท ทีบีทีเอสพี จำกัด (มหาชน) และบริษัทย่อย / ณ วันที่ 31 ธันวาคม พ.ศ. 2545 และ พ.ศ. 2544

และโมดิไฟด์แอสฟัลท์ กับ COLAS SA ประเทศฝรั่งเศส โดยอายุสัญญา มีระยะเวลา 3 ปี เริ่มตั้งแต่วันที่ 3 พฤษภาคม 2543 บริษัทฯ ตกลงจ่ายค่าธรรมเนียมการใช้สิทธิในอัตราร้อยละ 0.5 ของยอดขายโดยรวม (Consolidated revenues) ของบริษัทฯ ของผลิตภัณฑ์ที่กำหนดไว้ ในช่วงวันที่ 1 กรกฎาคม ถึงวันที่ 31 ธันวาคม 2543 และในอัตราร้อยละ 0.75 สำหรับปี 2544-2545 โดยค่าธรรมเนียมดังกล่าวจ่ายทุก ๆ ครึ่งปี บริษัทฯ บันทึกเป็นค่าใช้จ่ายสำหรับปีสิ้นสุดวันที่ 31 ธันวาคม 2545 เป็นจำนวนเงิน 10,512,574 บาท

31. สัญญาเช่าระยะยาว

เมื่อวันที่ 1 มกราคม 2544 บริษัทฯ ได้ทำสัญญาเช่าอาคาร TIPCO TOWER เพื่อใช้เป็นสำนักงานใหญ่ของบริษัทฯ จากบริษัท ถนนวงศ์บริการ จำกัด ซึ่งกรรมการของบริษัทฯ เป็นผู้ถือหุ้นและเป็นกรรมการ โดยสัญญากำหนดค่าเช่าและค่าบริการสำหรับปี 2544 ถึง 2546 เท่ากับ 1,420,020 บาทต่อเดือน และสำหรับปี 2547 ถึง 2549 เท่ากับ 1,633,023 บาทต่อเดือน และ ณ วันที่ทำสัญญาบริษัทฯ จ่ายเงินประกันการเช่าจำนวน 4,260,000 บาท

32. หลักทรัพย์ที่ใช้ค้ำประกันเงินกู้ยืมระยะสั้นจากสถาบันการเงินและเงินกู้ยืมระยะยาว

หลักทรัพย์ที่ใช้ค้ำประกันเงินกู้ยืมตามสัญญาลงวันที่ 3 สิงหาคม 2544 (หมายเหตุ 20.1.1) มีดังนี้

- บริษัทฯ ได้จดทะเบียนที่ดิน อาคาร เครื่องจักรบางส่วนของบริษัทฯ และบริษัทย่อย 2 แห่ง
- จำนำยานพาหนะที่ใช้ขนส่งสินค้าของบริษัทฯ และบริษัทย่อยแห่งหนึ่ง
- จำนำเรือขนส่งสินค้าแห่งหนึ่งของบริษัทย่อยแห่งหนึ่ง
- จำนำ (ใบหุ้น) เงินลงทุนในตราสารหนี้-หุ้นกู้ชนิดทยอยคืนเงินต้น
- เงินลงทุนในตราสารหนี้-หุ้นกู้ ใบหุ้นของบริษัทฯ และบริษัทย่อย

ณ วันที่ 30 กันยายน 2545 บริษัทฯ ได้ชำระคืนเงินกู้ยืมทั้งหมดของสัญญา ลงวันที่ 3 สิงหาคม 2544 เป็นผลให้ภาระการค้ำประกันข้างต้นสิ้นสุดลง

33. การผูกพันและหนี้สินที่อาจเกิดขึ้นในภายหลัง

33.1 เมื่อสิ้นงวดบัญชี บริษัทฯ และบริษัทย่อยมีภาระผูกพันอยู่กับธนาคารดังนี้ :

		งบการเงินรวม		งบการเงินเฉพาะของบริษัทฯ	
		2545	2544	2545	2544
Letter of guarantee	(บาท)	14,097,181	10,122,323	11,702,106	9,305,123
Letter of guarantee	(US\$)	1,033,700	327,250	1,033,700	327,250
Letter of guarantee	(Yen)	53,414,400	0	53,414,400	0
Letter of credit	(US\$)	535,000	0	535,000	0

บริษัทฯ และกรรมการของบริษัทฯ ได้เข้าร่วมค้ำประกันวงเงินสินเชื่อต่าง ๆ จากธนาคารให้กับบริษัทย่อย ในวงเงิน 5,000,000 บาท และ ณ วันที่ 31 ธันวาคม 2545 บริษัทฯ ได้ค้ำประกันวงเงินสินเชื่อจากธนาคารให้กับบริษัทที่เกี่ยวข้องกันในประเทศสาธารณรัฐประชาธิปไตยประชาชนจีน ในวงเงิน 10 ล้านเร็นมินบี (RMB.)

33.2 ณ วันที่ 31 ธันวาคม 2544 งบการเงินของกิจการร่วมค้าชื่อ TASCO MANNESMANN JOINT VENTURE ซึ่งรวมอยู่ในงบการเงินรวม มีภาระผูกพันตามหนังสือค้ำประกันที่ออกโดยธนาคารจำนวน 4 ล้านบาท

34. สิทธิและหน้าที่ในการรับการส่งเสริมการลงทุน

บริษัทฯ และบริษัทย่อย ได้รับประโยชน์บางประการในฐานะผู้ได้รับการส่งเสริมการลงทุน ตามพระราชบัญญัติส่งเสริมการลงทุน สำหรับแต่ละโรงงาน คือ โครงการลงทุนจังหวัดนครราชสีมา จังหวัดสุราษฎร์ธานี จังหวัดพิษณุโลก และจังหวัดเพชรบูรณ์นี้ :

1. ได้รับยกเว้นอากรขาเข้าและหรือภาษีการค้า สำหรับเครื่องจักรตามที่คณะกรรมการพิจารณาอนุมัติ และในกรณีที่ได้รับการส่งเสริมซื้อเครื่องจักรที่ผลิตหรือประกอบในราชอาณาจักร ให้ผู้ผลิตหรือประกอบ หรือผู้ขายเครื่องจักรนี้ได้รับยกเว้นภาษีการค้า
2. ได้รับยกเว้นภาษีเงินได้นิติบุคคล สำหรับกำไรสุทธิเป็นระยะเวลาแปดปี นับแต่วันที่เริ่มมีรายได้จากการประกอบกิจการนั้น
3. ได้รับยกเว้นไม่ต้องนำเงินปันผลจากกิจการที่ได้รับการส่งเสริม ซึ่งได้รับยกเว้นภาษีเงินได้นิติบุคคลไปรวมคำนวณเพื่อเสียภาษีเงินได้ตลอดระยะเวลาที่ผู้ได้รับการส่งเสริมได้รับยกเว้นภาษีเงินได้นิติบุคคลนั้น
4. ได้รับลดหย่อนภาษีเงินได้นิติบุคคล สำหรับกำไรสุทธิที่ได้จากการลงทุนในอัตราร้อยละห้าสิบของอัตราปกติ มีกำหนดห้าปี นับจากวันที่พ้นกำหนดระยะเวลาตามมาตรา 31 วรรคหนึ่ง

บริษัทฯ และบริษัทย่อยมีหน้าที่ที่จะต้องปฏิบัติตามเงื่อนไขต่าง ๆ ที่กำหนดไว้ในบัตรส่งเสริมการลงทุน

35. สิทธิประโยชน์ทางภาษีสำหรับการพาณิชย์

35.1 บริษัท เดลต้า ชิปปิง จำกัด และบริษัท อัลฟา มาร์ไทม์ จำกัด ซึ่งเป็นบริษัทย่อย ได้รับสิทธิประโยชน์ทางด้านภาษีหัก ณ ที่จ่าย เนื่องจากเป็นผู้ประกอบกิจการโดยหักภาษี ณ ที่จ่ายสำหรับรายได้จากการให้เช่าเรือในอัตราร้อยละ 1 ของรายได้

35.2 บริษัท เดลต้า ชิปปิง จำกัด ซึ่งเป็นบริษัทย่อย ได้รับยกเว้นภาษีเงินได้ สำหรับรายได้จากการขนส่งในต่างประเทศ ตามประกาศอธิบดีกรมสรรพากรเกี่ยวกับภาษีเงินได้ (ฉบับที่ 72)

36. การรายงานรายได้จากการประกอบกิจการที่ได้รับการส่งเสริม

ตามประกาศสำนักคณะกรรมการส่งเสริมการลงทุน ที่ ป.14/2541 เรื่องกำหนดวิธีการรายงานรายได้สำหรับผู้ได้รับการส่งเสริม โดยให้บริษัทฯ แสดงยอดรายได้จากการจำหน่ายในประเทศและต่างประเทศแยกจากกัน พร้อมทั้งแยกเป็นส่วนที่ได้รับการส่งเสริมและไม่ได้รับการส่งเสริม บริษัทฯ และบริษัทย่อยมีรายได้ซึ่งแยกได้ดังนี้

(ดูใบแนบประกอบ 5)

37. กำไร (ขาดทุน) สุทธิ

หน่วย : บาท

ประกอบด้วย :	งบการเงินเฉพาะของบริษัทฯ	
	2545	2544
กำไร (ขาดทุน) สุทธิของกิจการที่ได้รับการส่งเสริมการลงทุน	(53,767,942)	19,003,015
กำไร (ขาดทุน) สุทธิของกิจการที่ไม่ได้รับการส่งเสริมการลงทุน	(37,270,775)	97,458,076
กำไร (ขาดทุน) สุทธิ	(91,038,717)	116,461,091

38. การจัดประเภทรายการใหม่

เพื่อให้การเปรียบเทียบรายการบัญชีระหว่างงบการเงินต่างปีเป็นไปอย่างถูกต้อง ได้มีการปรับปรุงประเภทรายการในงบการเงินปี 2544 ใหม่อยู่บางรายการ แต่การเปลี่ยนแปลงนั้นมิได้ทำให้อัตราส่วนที่แสดงในงบการเงินผิดไปจากเดิม

39. งบการเงินบริษัทร่วม

ณ วันที่ 31 ธันวาคม 2545 และ 2544 งบการเงินของบริษัทร่วมหนึ่งแห่งชื่อ COLASIE COMPANY LIMITED ซึ่งจดทะเบียนตามกฎหมายของประเทศไทยที่นำมาบันทึกเงินลงทุนตามวิธีส่วนได้เสีย จัดทำโดยฝ่ายบริหารของบริษัทฯ ยังไม่ได้ผ่านการตรวจสอบจากผู้สอบบัญชี ทั้งนี้เนื่องจากบริษัทร่วมข้างต้นเป็นบริษัทที่ตั้งอยู่ในต่างประเทศ เป็นเหตุให้บริษัทฯ ไม่สามารถจัดการให้มีการตรวจสอบงบการเงินของบริษัทร่วมแห่งนี้ได้ ตามเวลาที่กำหนดไว้ บริษัทฯ บันทึกส่วนได้เสียในกำไร (ขาดทุน) สุทธิของบริษัทร่วมดังกล่าวเป็นจำนวนเงิน 1,733,021 บาท และ 1,683,465 บาท คิดเป็นร้อยละ 3.37 และ 1.45 ของกำไรสุทธิสำหรับปีสิ้นสุดวันที่ 31 ธันวาคม 2545 และ 2544 ตามลำดับ

40. การเปิดเผยข้อมูลเกี่ยวกับเครื่องมือทางการเงิน

บริษัทฯ ได้ปฏิบัติตามแนวทางในการเปิดเผยข้อมูลเกี่ยวกับเครื่องมือทางการเงิน ตามมาตรฐานการบัญชี ฉบับที่ 48 เรื่องการแสดงรายการและการเปิดเผยข้อมูลสำหรับเครื่องมือทางการเงิน ดังนี้

40.1 นโยบายการบัญชี

นโยบายการบัญชีที่สำคัญได้เปิดเผยไว้แล้วในหมายเหตุประกอบงบการเงินข้อ 3

40.2 ความเสี่ยงจากการไม่ปฏิบัติตามสัญญา

ความเสี่ยงจากการไม่ปฏิบัติตามสัญญาเกิดจากการที่คู่สัญญาไม่ปฏิบัติตามข้อกำหนดในสัญญาซึ่งก่อให้เกิดความเสียหายแก่บริษัทฯ ความเสี่ยงเกี่ยวกับสินเชื่อ ลูกหนี้การค้าบางส่วนเป็นลูกหนี้ที่มีหนังสือค้ำประกันทางธนาคารเป็นประกัน และบางส่วนก็ชำระเป็นเงินสด

สำหรับสินทรัพย์ทางการเงินที่แสดงในงบดุล ราคาตามบัญชีของสินทรัพย์ หลังจากหักค่าเผื่อนี้สงสัยจะสูญ ถือเป็นมูลค่าสูงสุดของความเสี่ยงที่เกิดจากการไม่ปฏิบัติตามสัญญา

บริษัทฯ ได้ทำสัญญาซื้อขายเงินตราต่างประเทศล่วงหน้า เพื่อบริหารความเสี่ยงเกี่ยวกับสินทรัพย์และหนี้สินที่เกิดจากการเปลี่ยนแปลงของอัตราแลกเปลี่ยนเงินตราต่างประเทศ

หมายเหตุประกอบงบการเงิน

บริษัท ทีบีทีแอสฟัลท์ จำกัด (มหาชน) และบริษัทย่อย / ณ วันที่ 31 ธันวาคม พ.ศ. 2545 และ พ.ศ. 2544

40.3 ความเสี่ยงเกี่ยวกับอัตราดอกเบี้ย

ความเสี่ยงของอัตราดอกเบี้ยเกิดจากการเปลี่ยนแปลงของอัตราดอกเบี้ย ซึ่งก่อให้เกิดผลเสียหายแก่บริษัทฯ ในงวดปัจจุบันและงวดต่อไป บริษัทฯ คาดว่าจะสามารถบริหารความเสี่ยงที่อาจเกิดขึ้นได้ เนื่องจากบริษัทฯ ได้มีการวางแผนและเตรียมการไว้ล่วงหน้า

40.4 ราคายุติธรรมของเครื่องมือทางการเงิน

บริษัทฯ ใช้วิธีการและข้อสมมติฐานดังต่อไปนี้ ในการประมาณราคายุติธรรมของเครื่องมือทางการเงิน

เงินสดและเงินฝากธนาคาร ลูกหนี้การค้าและเงินให้กู้ยืมแก่กิจการที่เกี่ยวข้องกัน แสดงราคาตามบัญชี ซึ่งเท่ากับมูลค่ายุติธรรมโดยประมาณ

เงินลงทุนในหลักทรัพย์ในความต้องการของตลาด แสดงด้วยมูลค่ายุติธรรม

เงินเบิกเกินบัญชีและเงินกู้ยืมจากสถาบันการเงิน แสดงราคาตามบัญชี ซึ่งเท่ากับมูลค่ายุติธรรมโดยประมาณ

ส่วนของหนี้สินระยะยาวที่ครบกำหนดชำระภายในหนึ่งปีและหนี้สินระยะยาวแสดงราคาตามบัญชีซึ่งเท่ากับมูลค่ายุติธรรมโดยประมาณ

41. เรื่องอื่น ๆ

ตามมติที่ประชุมผู้ถือหุ้นวิสามัญ ครั้งที่ 1/2545 เมื่อวันที่ 22 กรกฎาคม 2545 อนุมัติให้ออกและเสนอขายหุ้นกู้ของบริษัทฯ ดังนี้

- ประเภทของตราสาร : หุ้นกู้ประเภทตามความเหมาะสมของตลาดในแต่ละขณะ(ยกเว้นหุ้นกู้แปลงสภาพและหุ้นกู้ควบใบสำคัญแสดงสิทธิ)
สกุลเงิน : เงินบาท
จำนวนเงินที่เสนอขาย : ภายในวงเงินรวมไม่เกิน 2,500 ล้านบาท
การเสนอขาย : เสนอขายต่อประชาชนทั่วไปและ/หรือเสนอขายแก่ผู้ลงทุนสถาบันหรือที่มีลักษณะเฉพาะตามประกาศคณะกรรมการกำกับหลักทรัพย์และตลาดหลักทรัพย์ที่เกี่ยวข้อง โดยอาจเสนอขายครั้งเดียวเต็มจำนวนหรือเสนอขายเป็นคราว ๆ ก็ได้ ตามที่เห็นสมควร
อัตราดอกเบี้ย : ขึ้นอยู่กับสภาพตลาดในขณะที่ออกและเสนอขายหุ้นกู้
อายุหุ้นกู้ : ไม่เกิน 7 ปี นับจากวันที่ออกหุ้นกู้
วัตถุประสงค์การใช้เงิน : เพื่อใช้ในการชำระคืนเงินกู้ของบริษัทฯ และเป็นเงินทุนหมุนเวียน

ทั้งนี้ได้มอบหมายให้คณะกรรมการบริหารมีอำนาจกำหนดและเปลี่ยนแปลงประเภท รายละเอียดและเงื่อนไขอื่น ๆ ที่เกี่ยวกับการออกและเสนอขายหุ้นกู้ รวมทั้งให้มีอำนาจในการดำเนินการใดๆ อันจำเป็นและเกี่ยวเนื่องกับการออกและเสนอขายหุ้นกู้ให้สำเร็จลุล่วงและเป็นไปตามกฎหมายที่เกี่ยวข้อง และให้มีอำนาจกำหนดบุคคลผู้เข้าทำสัญญากับบุคคลใด ๆ ที่เกี่ยวกับการนี้ได้ทั้งหมด

ใบแบบประกอบ 1

5. บิลเลขทุนชั่วคราว

ประกอบด้วย :

หน่วย : บาท

งบการเงินรวม						
	2545			2544		
	หลักทรัพย์เดี่ยว	ตราสารหนี้ที่ครบกำหนดภายใน 1 ปี	รวม	หลักทรัพย์เดี่ยว	ตราสารหนี้ที่ครบกำหนดภายใน 1 ปี	รวม
	อัตราดอกเบี้ยต่ออายุ	อัตราดอกเบี้ยที่ครบกำหนดภายใน 1 ปี	อัตราดอกเบี้ยต่ออายุ	อัตราดอกเบี้ยที่ครบกำหนดภายใน 1 ปี	อัตราดอกเบี้ยที่ครบกำหนดภายใน 1 ปี	อัตราดอกเบี้ยที่ครบกำหนดภายใน 1 ปี
เงินลงทุนชั่วคราวในประเทศ						
ตราสารหนี้-ตั๋วแลกเงิน *	0	50,000,000	50,000,000	0	168,000,000	168,000,000
ตราสารหนี้-หุ้นกู้ชนิดทยอยคืน						
เงินต้น (หมายเหตุ 10 และ 32)	0	1,123,280	1,123,280	0	1,003,880	1,003,880
ตราสารหนี้-หุ้นกู้						
ตราสารหนี้-หุ้นกู้ (หมายเหตุ 3.5.1.2 และ 32)	34,979,978	0	34,979,978	37,382,036	0	37,382,036
	34,979,978	51,123,280	86,103,258	37,382,036	169,003,880	206,385,916

งบการเงินรวมของบริษัทฯ

งบการเงินรวม						
	2545			2544		
	หลักทรัพย์เดี่ยว	ตราสารหนี้ที่ครบกำหนดภายใน 1 ปี	รวม	หลักทรัพย์เดี่ยว	ตราสารหนี้ที่ครบกำหนดภายใน 1 ปี	รวม
	อัตราดอกเบี้ยต่ออายุ	อัตราดอกเบี้ยที่ครบกำหนดภายใน 1 ปี	อัตราดอกเบี้ยต่ออายุ	อัตราดอกเบี้ยที่ครบกำหนดภายใน 1 ปี	อัตราดอกเบี้ยที่ครบกำหนดภายใน 1 ปี	อัตราดอกเบี้ยที่ครบกำหนดภายใน 1 ปี
เงินลงทุนชั่วคราวในประเทศ						
ตราสารหนี้-ตั๋วแลกเงิน *	0	50,000,000	50,000,000	0	168,000,000	168,000,000
ตราสารหนี้-หุ้นกู้ชนิดทยอยคืน						
เงินต้น (หมายเหตุ 10 และ 32)	0	1,123,280	1,123,280	0	1,003,880	1,003,880
ตราสารหนี้-หุ้นกู้						
ตราสารหนี้-หุ้นกู้ (หมายเหตุ 3.5.1.2 และ 32)	34,979,978	0	34,979,978	37,382,036	0	37,382,036
	34,979,978	51,123,280	86,103,258	37,382,036	169,003,880	206,385,916

ใบแนบประกอบ 2

9. เงินลงทุนซื้อบริษัทโดยวิธีส่วนได้เสีย

ประกอบด้วย :

หน่วย : ล้านบาท

	ประเภทกิจการ	ลักษณะ	ทุนชำระแล้ว		สัดส่วนเงินลงทุน		เงินลงทุน			นับเป็นผล	
			2545	2544	2545	2544	วิธีราคาทุน	วิธีส่วนได้เสีย	2544	2545	2544
บริษัท ย่อยในประเทศไทย บริษัท ทีปโกลิโกรัม จำกัด	รับบริการบริหาร การเดินเรือ	ถือหุ้น	2,000	2,000	99,9650	89,9750	1,799	2,529	1,799	4,915	0
บริษัท ไทยนิทแมน จำกัด	ยังไม่ดำเนินธุรกิจ	ถือหุ้น	1,000,000	1,000,000	99,9999	99,9999	999,999	0	999,999	0	0
บริษัท สุราษฎร์นิทแมน จำกัด	ผลิตรายมะตอย	ถือหุ้น	100,000	100,000	99,9993	99,9993	99,999	379,532	99,999	387,255	99,999
บริษัท เด็ดดำลิบั้ง จำกัด	บริการขนส่งและ ให้เช่าเรือเดินทะเล	ถือหุ้น	50,000	50,000	99,9988	99,9988	24,999	0	24,999	54,680	0
บริษัท อัลฟ่านิทแมน จำกัด	บริการขนส่ง	ถือหุ้น	1,000	1,000	99,9400	99,9400	999	4,005	999	10,820	0
บริษัท นิทแมน มารีน จำกัด	ให้เช่าเรือเดินทะเล	ถือหุ้น	100,000	-	99,9993	-	99,999	97,112	-	-	0
รวม								483,178		457,670	
บริษัท ร่วมในประเทศไทย Raycol Asphalt Co., Ltd.	ผลิตรายมะตอย	ถือหุ้น	111,000	111,000	41,4400	41,4400	193,200	122,219	193,200	145,364	18,400
บริษัท ร่วมต่างประเทศ Colasie Co., Ltd.	Holding Company	ถือหุ้น	6,936,500	6,936,500	40,0000	40,0000	18,407	21,803	18,407	20,070	0
(จดทะเบียนตามกฎหมายของ ประเทศฝรั่งเศส)			ฝรั่งเศส	ฝรั่งเศส							
Cambodia Asphalt Co., Ltd.	ขายรายมะตอย	ถือหุ้น	10,000	20,000	40,0000	40,0000	312	4,412	312	446	-
(จดทะเบียนตามกฎหมายของ ประเทศกัมพูชา)			ดอลลาร์สหรัฐ	ดอลลาร์สหรัฐ							
Tasco International Company Limited	Holding Company	ถือหุ้น	3,970,000	3,370,000	50,0000	50,0000	82,878	79,706	69,780	75,386	-
(จดทะเบียนตามกฎหมายของ CAYMAN ISLAND)			ดอลลาร์สหรัฐ	ดอลลาร์สหรัฐ							
รวม								228,140		241,266	
กิจการร่วมค้า ทาสโก้ มานเนสมันน์ จอยท์ เวนเจอร์ (หมายเหตุ 9)	โครงการท่อแก๊ส	ร่วมทุน	-	-	50,0000	50,0000		0		0	0
รวมทั้งหมด								711,318		698,936	

ใบแบบประกอบ 3-1

13. ที่ดิน อาคารและอุปกรณ์-สุทธิ

ประกอบด้วย :

หน่วย : บาท

	รายการเป็นรวม				
	ราคาทุนกรณียุติ 31 ธ.ค. 2544	ซื้อเพิ่ม	โอนเปลี่ยน ประเภท กรณียุติ	ขาย	ตัดบัญชี/ เลิกใช้/ บริจาค
ที่ดิน	507,913,697	0	0	20,428,760	0
ค่าพัฒนาที่ดิน	669,039,841	1,314,778	30,974	0	0
อาคารและสิ่งปลูกสร้าง	450,339,127	615,049	25,253	35,197,554	0
เครื่องจักรและส่วนประกอบ	650,229,386	5,359,769	635,172	25,785,419	0
เครื่องมือและอุปกรณ์	84,208,829	1,063,885	113,059	14,573,282	44,992
เครื่องตกแต่งและเครื่องใช้สำนักงาน	68,461,144	648,899	(154,242)	6,961,469	119,977
คอมพิวเตอร์และอุปกรณ์	45,821,880	8,368,486	300,568	11,847,478	1,766,616
ยานพาหนะและเครื่องมือกลทุ่นแรง	620,341,696	24,383,905	4,549,000	32,900,375	0
เรือเดินทะเล-ตัวเรือ	226,419,489	62,143,162	46,240	0	0
เรือเดินทะเล-งานปรับปรุงเรือ	0	3,088,361	0	0	0
อุปกรณ์เรือ	204,632	7,064,210	(430,882)	0	0
รวม	3,322,979,721	114,050,504	5,115,142	147,694,337	1,931,585
ทรัพย์สินระหว่างก่อสร้าง	1,515,489,713	130,439,279	(5,115,142)	0	1,800
หัก ค่าเผื่อผลขาดทุนจากการประเมินราคาทรัพย์สิน	501,261,266	0	0	0	0
รวมที่ดิน อาคารและอุปกรณ์	4,337,208,168	244,489,783	0	147,694,337	1,933,385
					4,432,070,229

ใบแบบประกอบ 3-1(ต่อ)

13. ที่ดิน อาคารและอุปกรณ์-สุทธิ

หน่วย : บาท

	แบบการเป็นรวม				
	ค่าเสื่อมราคาสะสม 31 ธ.ค. 2544	ข้อเพิ่ม	โอนเปลี่ยน ประเภท ทรัพย์สิน	ขาย	ตัดบัญชี/ เลิกใช้/ บริจาค
ค่าพัฒนาที่ดิน	82,800,471	20,283,398	0	0	77,783
อาคารและสิ่งปลูกสร้าง	131,314,368	20,609,124	(402,897)	24,135,906	0
เครื่องจักรและส่วนประกอบ	557,734,952	33,620,949	134,756	25,631,236	0
เครื่องมือและอุปกรณ์	79,423,498	2,743,995	142,089	14,035,388	17,417
เครื่องตกแต่งและเครื่องใช้สำนักงาน	57,711,976	8,220,413	(78,895)	6,932,864	109,626
คอมพิวเตอร์และอุปกรณ์	40,671,923	2,467,131	290,590	11,718,592	1,632,883
ยานพาหนะและเครื่องมือกลทุ่นแรง	494,613,117	62,541,527	(3)	32,101,755	0
เรือเดินทะเล-ตัวเรือ	20,847,073	13,663,397	0	0	0
เรือเดินทะเล-งานรับบรรทุกเรือ	0	1,357,851	0	0	0
อุปกรณ์เรือ	41,559	538,789	(85,640)	0	0
รวม	1,465,158,937	166,046,574	0	114,555,741	1,837,709
รวมที่ดิน อาคารและอุปกรณ์ - สุทธิ	2,872,049,231				

ค่าเสื่อมราคาประจำปี 2544
 ค่าเสื่อมราคาประจำปี 2545

จำนวน
 จำนวน

195,944,890
 166,046,574

ใบแบบประกอบ 3.2

13. ที่ดิน อาคารและอุปกรณ์-สุทธิ

งบการเงินเฉพาะของบริษัทฯ						
	ราคาทุนทรัพย์สิน 31 ธ.ค. 2544	ซื้อเพิ่ม	โอนเปลี่ยน ประเภท ทรัพย์สิน	ขาย	ตัดบัญชี/ เลิกใช้/ บริจาค	ราคาทุนทรัพย์สิน 31 ธ.ค. 2545
ที่ดิน	346,979,352	0	0	16,391,195	0	330,588,157
ค่าพัฒนาที่ดิน	310,259,906	1,314,778	0	0	0	311,574,684
อาคารและสิ่งปลูกสร้าง	364,500,354	349,822	0	35,197,554	0	329,652,622
เครื่องจักรและส่วนประกอบ	526,676,441	4,699,969	628,686	25,704,860	0	506,300,236
เครื่องมือและอุปกรณ์	67,259,816	1,027,762	(130,256)	7,909,387	11,242	60,236,693
เครื่องตกแต่งและเครื่องใช้สำนักงาน	64,689,538	183,010	(300,568)	6,388,132	85,627	58,098,221
คอมพิวเตอร์และอุปกรณ์	42,296,830	8,010,331	300,568	11,748,363	1,686,787	37,172,579
ยานพาหนะและเครื่องมือกลขนส่ง	520,925,535	21,035,655	4,549,000	32,238,796	0	514,271,394
เรือเดินทะเลและตัวเรือ	90,922,102	0	0	0	0	90,922,102
รวม	2,334,509,874	36,621,327	5,047,430	135,578,287	1,783,656	2,238,816,688
ทรัพย์สินระหว่างก่อสร้าง	5,128,430	1,143,198	(5,047,430)	0	0	1,224,198
รวมที่ดิน อาคารและอุปกรณ์	2,339,638,304	37,764,525	0	135,578,287	1,783,656	2,240,040,886

ใบแบบประกอบ 3.2(ต่อ)

13. ที่ดิน อาคารและอุปกรณ์-สุทธิ

หน่วย : บาท

	รายการเงินเฉพาะของบริษัทฯ					
	ค่าเสื่อมราคาสะสม 31 ธ.ค. 2544	ซื้อเพิ่ม	โอนเปลี่ยน ประเภท ทรัพย์สิน	ขาย	ตัดบัญชี/ เลิกใช้/ บริจาค	ค่าเสื่อมราคาสะสม 31 ธ.ค. 2545
ค่าพัฒนาที่ดิน	66,236,705	15,527,920	0	0	77,783	81,666,842
อาคารและสิ่งปลูกสร้าง	108,528,954	16,332,889	0	24,135,906	0	100,725,937
เครื่องจักรและส่วนประกอบ	467,368,020	24,060,138	134,756	25,550,679	0	466,012,235
เครื่องมือและอุปกรณ์	64,159,663	2,197,068	(134,756)	7,886,329	11,241	58,324,405
เครื่องตกแต่งและเครื่องใช้สำนักงาน	54,320,440	8,090,286	(300,561)	6,380,891	85,621	55,643,653
คอมพิวเตอร์และอุปกรณ์	37,554,818	2,266,274	300,564	11,693,097	1,566,681	26,861,878
ยานพาหนะและเครื่องมือกลทุ่นแรง	418,860,052	48,203,900	(3)	31,531,013	0	435,532,936
เรือเดินทะเล-ตัวเรือ	4,604,202	3,661,293	0	0	0	8,265,495
รวม	1,221,632,854	120,339,768	0	107,177,915	1,741,326	1,233,053,381
รวมที่ดิน อาคารและอุปกรณ์-สุทธิ	1,118,005,450					1,006,987,505

ค่าเสื่อมราคาประจำปี 2544	จำนวน	141,444,113
ค่าเสื่อมราคาประจำปี 2545	จำนวน	120,339,768

ใบแนบประกอบ 4

29. ข้อมูลที่เกี่ยวข้องกับการดำเนินงานตามสัญญาซื้อขาย

ข้อมูลที่เกี่ยวข้องกับการดำเนินงานของบริษัทฯ จำแนกตามส่วนงานทางธุรกิจ ดังต่อไปนี้ :

	ค่าขายและรายได้อื่น		กำไรขั้นต้น		กำไร (ขาดทุน) สุทธิ		หน่วย : ล้านบาท
	2545	2544	2545	2544	2545	2544	
บริษัทใหญ่ : - ยางมะตอย, น้ำมันและอื่นๆ							
- ขายในประเทศ	2,551.6	2,648.2					
- ขายต่างประเทศ	1,349.9	831.1					
รวม	3,901.5	3,479.3	751.3	766.2	(91.0)	116.5	4,648.1
บริษัท ทีปโกมริไทย จำกัด	13.0	33.6	10.2	16.7	(2.9)	1.3	6.9
บริษัท ไทยบิโธเมน จำกัด	0.0	0.0	0.3	0.0	(72.1)	(81.7)	1,494.5
บริษัท สุราษฎร์วิบูลย์ จำกัด	637.0	533.8	149.5	132.8	92.3	62.9	419.2
บริษัท เดลต้าทรีมิ่ง จำกัด	134.9	199.8	(5.5)	43.2	(185.2)	24.1	308.8
บริษัท อัลฟ่ามริไทย จำกัด	33.1	46.1	(4.3)	17.2	(6.9)	10.6	59.2
บริษัท บิโธเมน มารีเน จำกัด	13.9	-	(1.3)	-	(2.9)	-	-
Tasco Mannesmann Joint Venture	0.0	1.4	0.0	0.0	16.4	(3.3)	26.0
หัก รายการระหว่างกัน	(282.2)	(282.3)					(2,145.1)
รายได้รวม	4,451.2	4,011.7					4,851.4
สินทรัพย์รวม							4,817.6

ใบแนบประกอบ 5

35. การรายงานรายได้จากการประกอบกิจการที่ได้รับการที่ผู้ถือหุ้นรับส่วน

หน่วย : บาท

	งบการเงินรวม				
	2545		2544		
	ส่วนที่ผู้ถือหุ้นรับส่วน	ส่วนที่ไม่ได้ผู้ถือหุ้นรับส่วน	รวม	ส่วนที่ไม่ได้ผู้ถือหุ้นรับส่วน	รวม
รายได้จากการขายในประเทศ	1,354,355,565	1,620,055,351	2,974,410,916	1,385,139,620	2,882,370,828
รายได้จากการขายต่างประเทศ	47,474,392	1,302,465,443	1,349,939,835	30,321,562	831,119,315
รวม	1,401,829,957	2,922,520,794	4,324,350,751	1,415,461,182	3,713,490,143

หน่วย : บาท

	งบการเงินเฉพาะของบริษัทฯ				
	2545		2544		
	ส่วนที่ผู้ถือหุ้นรับส่วน	ส่วนที่ไม่ได้ผู้ถือหุ้นรับส่วน	รวม	ส่วนที่ไม่ได้ผู้ถือหุ้นรับส่วน	รวม
รายได้จากการขายในประเทศ	729,860,170	1,612,986,802	2,342,846,972	836,615,284	2,321,522,172
รายได้จากการขายต่างประเทศ	47,474,392	1,302,465,443	1,349,939,835	30,321,562	831,119,315
รวม	777,334,562	2,915,452,245	3,692,786,807	866,936,846	3,152,641,487