



รายงานประจำปี  
2549

บริษัท ไทยซูการ์ เทอร์มิเนล จำกัด (มหาชน)

THAI SUGAR TERMINAL PUBLIC COMPANY LIMITED

สารบัญ	หน้า
รายงานคณะกรรมการ	1
ที่ตั้งสำนักงานและคลังสินค้า	1
ลักษณะการประกอบธุรกิจ	2
บริษัทย่อย	2
การเปลี่ยนแปลงในปีที่ผ่านมา	3
ปัจจัยความเสี่ยง	4-6
ภาวะอุตสาหกรรมและการแข่งขัน	7-8
ประเภทและปริมาณสินค้าที่ให้บริการแก่ลูกค้าในระยะเวลา 3 ปี	9
โครงสร้างเงินทุน	9
ภาระผูกพันของบริษัทที่เกี่ยวกับการออกหุ้นในอนาคต	9
โครงการในอนาคต สัญญาการจัดการ งานที่ยังไม่ได้ส่งมอบ ข้อพิพาททางกฎหมาย	9-10
นโยบายการจ่ายเงินปันผล	10
โครงสร้างการจัดการ	11
คณะกรรมการบริษัท	11
บทบาท หน้าที่ และความรับผิดชอบของคณะกรรมการ	12
ข้อมูลการดำรงตำแหน่งของผู้บริหารและผู้มีอำนาจควบคุมในบริษัทและบริษัทย่อย	13
เจ้าหน้าที่บริหาร	13
บุคลากร	14
ค่าตอบแทนรวมของพนักงาน	14
การปฏิบัติตามหลักการค้ากับดูแลกิจการที่ดี	15-26
ผู้ถือหุ้นรายใหญ่ในระยะเวลา 5 ปี สิ้นสุด ณ วันที่ 31 ธันวาคม	27
รายละเอียดคณะกรรมการของบริษัท	28-32
โครงสร้างรายได้	33
บุคคลอ้างอิง	34-35
สรุปฐานะการเงินและผลการดำเนินงาน	36
อัตราส่วนทางการเงิน	37
คำอธิบายและการวิเคราะห์ของฝ่ายจัดการของบริษัท	38-40
คำอธิบายและการวิเคราะห์ของฝ่ายจัดการของบริษัทและบริษัทย่อย	41-43
รายงานความรับผิดชอบของคณะกรรมการต่อรายงานทางการเงิน	44
รายงานคณะกรรมการตรวจสอบ	45
รายงานของผู้สอบบัญชี งบการเงิน และหมายเหตุประกอบงบการเงิน	46-74
สรุปตำแหน่งของรายการที่กำหนดตามแบบ 56-2	75



# บริษัท ไทยซูการ์ เทอร์มิเนล จำกัด (มหาชน)

THAI SUGAR TERMINAL PUBLIC COMPANY LIMITED

OFFICE/WAREHOUSE: 90 MOO 1, POOCHAOSAMINGPHRAI RD., SAMRONGKLANG, PHRAPRADAENG, SAMUTPRAKARN 10130 TEL.0-2394-2345 (10 LINES AUTO.) FAX: 0-2384-2261,3  
สำนักงาน/คลังสินค้า : 90 หมู่ 1 ถนนเจ้าสมิงพราย ต.ลำโรงกลาง อ.พระประแดง จ.สมุทรปราการ 10130 โทร.0-2394-2345 (10 สายอัตโนมัติ) โทรสาร 0-2384-2261, 0-2384-2263  
ทะเบียนเลขที่ บมจ. 416 PUBLIC COMPANY REG NO. 416 E-mail: T\_S\_T\_E@YAHOO.COM

## รายงานคณะกรรมการ

สืบเนื่องจากสภาวะแห้งแล้งทั่วประเทศที่เป็นมาอย่างต่อเนื่องตั้งแต่ปี 2548 ส่งผลให้ภาคการเกษตรของประเทศไทยได้รับผลกระทบอย่างรุนแรงผลผลิตเกือบทุกชนิดมีปริมาณลดลงไปอย่างมาก น้ำตาลซึ่งเป็นส่วนของผลผลิตจากอ้อยก็ได้รับผลกระทบไปด้วยเช่นกัน ปริมาณน้ำตาลที่เคยผลิตได้เมื่อนำเปรียบเทียบกับ 3 ปีตั้งแต่ฤดูการผลิตปี 2546/47 ปริมาณน้ำตาลที่ผลิตได้ทั่วประเทศมีประมาณ 7.01 ล้านตันลดลงมาเหลือ 5.19 ล้านตันในฤดูการผลิตปี 2547/48 จนถึงฤดูการผลิตปี 2548/49 ปริมาณน้ำตาลที่ผลิตได้เหลือเพียง 4.83 ล้านตันลดลงไปร้อยละ 31.14 จากปี 2546/47 และลดลงไปร้อยละ 6.92 เมื่อเปรียบเทียบกับปี 2547/48 นอกจากนั้นปริมาณน้ำตาลทรายที่ใช้บริโภคภายในประเทศก็มีปริมาณลดลงไปเช่นกันทำให้เกิดภาวะขาดแคลนน้ำตาลบริโภคและสำหรับใช้เป็นวัตถุดิบในการประกอบการอุตสาหกรรมอาหาร หน่วยงานราชการจึงต้องจัดสรรเพิ่มโควตาปริมาณน้ำตาลสำหรับบริโภคภายในประเทศจากเดิม 2 ล้านตันเป็น 2.2 ล้านตันต่อปี ส่วนที่เหลือจำนวน 2.63 ล้านตันโรงงานต่างๆ จึงจะได้รับจัดสรรให้ส่งออกไปจำหน่ายยังต่างประเทศ ประกอบกับในปี 2549 วิกฤตราคาน้ำมันในตลาดโลกที่สูงขึ้นมาโดยตลอดทำให้ต้นทุนต่างๆ ของโรงงานสูงขึ้นตั้งแต่ค่าขนส่งเข้าโรงงาน กระบวนการผลิต การขนย้ายและขนถ่ายสินค้า ค่าแรงงาน ค่าระวางเรือสำหรับขนส่งสินค้าไปยังต่างประเทศ ปัจจัยเหล่านี้ทำให้โรงงานต่างๆ พยายามหาวิธีลดต้นทุนให้มากที่สุดเพื่อให้คุ้มกับการดำเนินธุรกิจ จากวิกฤตต่างๆ ที่กล่าวมาข้างต้นย่อมส่งผลกระทบต่อมายังธุรกิจคลังสินค้าและบริการขนถ่ายสินค้าของบริษัท ทำให้ผลประกอบการในปี 2549 ลดลงจากปีที่ผ่านมาถึงร้อยละ 70.18 เหตุผลประการแรกมาจากปริมาณสินค้าที่เข้ามาใช้บริการลดลง และอีกประการหนึ่งบริษัท ลงทุนในบริษัทย่อย คือ บริษัท ไทยซูการ์อินเตอร์เทรด จำกัด ทุนจดทะเบียน 200 ล้านบาท โดยบริษัท ถือหุ้นร้อยละ 97.63 เพื่อดำเนินธุรกิจโรงงานแป้งสาส์ซึ่งเริ่มดำเนินการก่อสร้างในเดือนกุมภาพันธ์ 2549 และทำการติดตั้งเครื่องจักรในเดือนพฤศจิกายน 2549 และคาดว่าจะงานก่อสร้างโรงงานพร้อมงานติดตั้งเครื่องจักรจะเสร็จสมบูรณ์สามารถดำเนินการธุรกิจได้ในต้นไตรมาสที่ 2 ของปี 2550

จากที่กล่าวมาแล้วข้างต้นคณะกรรมการบริษัท มีความมุ่งมั่นที่จะพัฒนาความเข้มแข็งในทุกด้านทั้งการพัฒนาสิ่งอำนวยความสะดวกเพื่อให้บริการที่ดีแก่ลูกค้า มุ่งมั่นสร้างความสัมพันธ์ที่ดีให้ลูกค้ายังคงมาใช้บริการของบริษัท ต่อไปรวมทั้งลูกค้ารายใหม่ที่จะเข้ามาใช้บริการด้วย พยายามสร้างกำไรบนพื้นฐานแห่งจรรยาบรรณการค้าที่ดีเพื่อให้เกิดประโยชน์สูงสุดต่อทุกฝ่ายทั้งในส่วนของบริษัท รวมทั้งสร้างความพึงพอใจให้ลูกค้าเพื่อให้ได้ผลตอบแทนสูงสุดที่ผู้ถือหุ้นจะได้รับทั้งในปัจจุบันและในอนาคต

ท้ายที่สุดคณะกรรมการบริษัท ขอขอบคุณผู้ถือหุ้นและลูกค้าของบริษัท ที่ได้ให้ความไว้วางใจ เชื่อมั่น และสนับสนุนกิจการของบริษัท ด้วยดีมาโดยตลอด

  
(ร้อยเอกสุวิทย์ ทัดพิทักษ์กุล)  
ประธานกรรมการ

  
(นายประภาส ชุติमारพันธ์)  
ประธานกรรมการบริหาร

## ลักษณะการประกอบธุรกิจ

บริษัท ไทยชูการ์ เทอร์มิเนล จำกัด (มหาชน) จดทะเบียนเมื่อปี 2519 และในปี 2537 ได้แปรสภาพเป็นบริษัทมหาชน เลขทะเบียนที่ บมจ.416 เมื่อวันที่ 17 พฤษภาคม 2537 โดยมีพื้นที่ทำการ 124 ไร่ 98 ตารางวา ให้บริการลูกค้าด้านต่างๆ คือ ทำเทียนเรือ 3 ทำ โกดังเก็บสินค้า 36 หลัง ซึ่งเดิมมีจำนวน 39 หลัง ในเดือนกุมภาพันธ์ 2549 ทำการรื้อถอนโกดังหลังที่ 11, 12 และ 13 เพื่อให้บริษัทย่อยได้แก่ บริษัท ไทยชูการ์อินเตอร์เทรด จำกัด เข้าเพื่อทำการก่อสร้างโรงงานแป่งสาเลี ถึงเก็บกากน้ำตาล จำนวน 6 ถัง โดยมีสินค้าหลักที่ใช้บริการได้แก่ น้ำตาลทราย กากน้ำตาล ข้าวสาร น้ำมันพืช และพืชผลทางเกษตรอื่นๆ นับว่าเป็นคลังสินค้าที่ให้บริการรับฝากและขนถ่ายสินค้าน้ำตาลที่ใหญ่ที่สุดในแถบจังหวัดสมุทรปราการ

### บริษัทฯ ดำเนินธุรกิจที่มีความเกี่ยวข้องกับบริษัทย่อย ได้แก่

1. บริษัท ที เอส คลังสินค้า จำกัด (TS) ตั้งขึ้นในปี 2530 ประกอบธุรกิจประเภทคลังสินค้าโดยรับฝากสินค้าน้ำตาลทรายดิบ น้ำตาลทรายขาว ที่ฝากเก็บในลักษณะบรรจุกระสอบและเทกอง มีทุนจดทะเบียน 50 ล้านบาท เรียกชำระแล้ว 12.5 ล้านบาท
2. บริษัท ไทยชูการ์แอสเซท จำกัด (TSA) ตั้งขึ้นในปี 2521 มีทุนจดทะเบียน 50 ล้านบาท เรียกชำระเต็มมูลค่าแล้ว ประกอบธุรกิจทั่วไปและมีคลังสินค้าให้บริษัท ที เอส คลังสินค้า จำกัด เข้าเพื่อรับฝากสินค้าและในปี 2548 บริษัทฯ ได้ซื้ออาคารพักอาศัยขนาด 262 ห้อง เพื่อให้บุคคลภายนอกเช่า
3. บริษัท ไทยชูการ์อินเตอร์เทรด จำกัด (TSI) ตั้งขึ้นในปี 2520 ประกอบธุรกิจทั่วไปและมีคลังสินค้าให้บริษัท ที เอส คลังสินค้า จำกัด เข้าเพื่อรับฝากสินค้าและในเดือนกุมภาพันธ์ 2549 บริษัทเพิ่มทุนจดทะเบียนจาก 10 ล้านบาท เป็น 200 ล้านบาท เรียกชำระเต็มมูลค่า เพื่อดำเนินธุรกิจโรงงานแป่งสาเลีและก่อสร้างอาคารโรงงานแป่งสาเลี โดยเช่าพื้นที่บริเวณโกดังหลังที่ 11 – 13 ของบริษัท ไทยชูการ์ เทอร์มิเนล จำกัด (มหาชน) โดยคาดว่าจะสามารถดำเนินธุรกิจได้ในต้นไตรมาสที่ 2 ของ ปี 2550
4. บริษัท ไทยชูการ์พรอพเพอร์ตี้ จำกัด (TSP) ตั้งขึ้นในปี 2526 มีทุนจดทะเบียน 30 ล้านบาท เรียกชำระเต็มมูลค่าแล้ว ประกอบธุรกิจทั่วไปและมีคลังสินค้าให้บริษัท ที เอส คลังสินค้า จำกัด เข้าเพื่อรับฝากสินค้าและในปี 2549 บริษัทฯ เริ่มโครงการพัฒนาที่ดินเพื่อสร้างอาคารพาณิชย์ที่ตำบลคลองใหม่ อำเภอสามพราน จังหวัดนครปฐม มูลค่าโครงการประมาณ 20 ล้านบาท

## เหตุการณ์สำคัญในปี 2549

**กันยายน 2549** ที่ประชุมวิสามัญผู้ถือหุ้น ครั้งที่ 1/2549 เมื่อวันที่ 8 กันยายน 2549 มีมติเป็นเอกฉันท์อนุมัติให้บริษัทจดทะเบียนแก้ไขวัตถุประสงค์ของบริษัทจากเดิม 48 ข้อ เป็น 49 ข้อ โดยมีข้อความดังนี้

ข้อ 49. ประกอบกิจการค้าที่ดิน ทำการจัดสรรที่ดิน และทำการก่อสร้างสิ่งปลูกสร้างอย่างอื่นบนที่ดินเพื่อจำหน่าย ให้เช่า เช่าซื้อเพื่อเป็นสถานที่อาศัย สถานที่ทำการ อาคารพาณิชย์

อนึ่ง การแก้ไขเพิ่มเติมวัตถุประสงค์ของบริษัทฯ เพื่อเป็นการขยายในการดำเนินธุรกิจ เพื่อเป็นการสร้างกำไรให้แก่บริษัทฯ และเพื่อเป็นประโยชน์ต่อผู้ถือหุ้นต่อไปในอนาคต เนื่องจากปัจจุบันบริษัทมีที่ดิน ที่อำเภอสามพราน จังหวัดนครปฐม เนื้อที่ 4 ไร่ 1 งาน 33 ตารางวา ตั้งอยู่ฝั่งตรงข้ามกับท่าเทียบเรือสามพรานของบริษัทฯ มีทางหลวงสายสะแกเล็ก - บางประแดงตัดผ่าน ที่ดินดังกล่าวยังไม่ได้ใช้ประโยชน์อื่นใด ซึ่งฝ่ายบริหารกำลังพิจารณาความเป็นไปได้ในการพัฒนาที่ดินดังกล่าวตลอดจนความเหมาะสมผล ในการดำเนินโครงการจะต้องคำนึงถึงผลประโยชน์สูงสุดของผู้ถือหุ้น

### การเปลี่ยนแปลงกรรมการ

**เดือนกันยายน 2549** ที่ประชุมคณะกรรมการ ครั้งที่ 10/2549 เมื่อวันที่ 27 กันยายน 2549 มีมติเป็นเอกฉันท์แต่งตั้งนายนิสากร พากเพียร กรรมการอิสระเป็นกรรมการตรวจสอบ แทน นางอารยา อรุณานนท์ชัย ที่ขอลาออก

**เดือนพฤศจิกายน 2549** ที่ประชุมคณะกรรมการ ครั้งที่ 11/2549 เมื่อวันที่ 16 พฤศจิกายน 2549 มีมติเป็นเอกฉันท์แต่งตั้งนายวินัย ชินธรรมมิตร เป็นกรรมการแทนนายชัยรัตน์ ชินธรรมมิตร ที่ถึงแก่กรรม

**เดือนพฤศจิกายน 2549** ที่ประชุมคณะกรรมการ ครั้งที่ 12/2549 เมื่อวันที่ 28 พฤศจิกายน 2549 มีมติเป็นเอกฉันท์แต่งตั้งนายณรงค์ เจนลาภวัฒนกุล เป็นกรรมการแทนนายฝ่า เจนลาภวัฒนกุล ที่ขอลาออกเนื่องจากได้รับอุบัติเหตุไม่สามารถปฏิบัติหน้าที่ได้

### ในส่วนของบริษัทย่อย

**ในเดือนกุมภาพันธ์ 2549** บริษัท ไทยชูการ์อินเตอร์เทรด จำกัด เริ่มดำเนินการก่อสร้างโรงงานผลิตแป้งสาลีบนที่ดินของ บริษัท ไทยชูการ์ เทอร์มิเนล จำกัด (มหาชน) ซึ่งเดิมเป็นโกดังเก็บสินค้าหลังที่ 11 - 13 ประกอบด้วยอาคารโรงงานสูง 6 ชั้น ติดตั้งเครื่องจักรที่มีกำลังการผลิต 250 ตันข้าวต่อวัน อาคารสำนักงานสูง 3 ชั้น อยู่ด้านหน้าอาคารโรงงาน และถังไซโลสำหรับเก็บข้าวสาลีขนาดความจุถึงละ 2,500 เมตริกตัน จำนวน 8 ถัง และถังเก็บหมุนเวียนข้าวขนาดความจุ 400 ตันข้าว จำนวน 3 ถัง การก่อสร้างและติดตั้งเครื่องจักรอยู่ระหว่างดำเนินการคาดว่าจะเริ่มทดสอบและผลิตข้าวสาลีเพื่อออกจำหน่ายได้ในราวไตรมาสที่ 2 ของปี 2550

**ในเดือนพฤษภาคม 2549** ที่ประชุมคณะกรรมการบริษัท ไทยชูการ์พรอพเพอร์ตี้ จำกัด มีมติอนุมัติ ให้บริษัทซื้อที่ดินที่ตำบลคลองใหม่ อำเภอสามพราน จังหวัดนครปฐม จำนวน 3 ไร่ ทำการพัฒนาและก่อสร้างอาคารพาณิชย์และทาวน์เฮ้าส์เพื่ออยู่อาศัย เพื่อจัดสรรขายให้แก่ลูกค้าทั่วไป โดยมีมูลค่าโครงการทั้งสิ้นประมาณ 20 ล้านบาท

## การบริหารความเสี่ยงของบริษัท

บริษัทประกอบธุรกิจที่เป็นงานด้านบริการดังนั้นการบริการให้เป็นที่เชื่อถือรวมทั้งการมีความรับผิดชอบต่อผลประโยชน์ของลูกค้า รวมทั้งผู้มีส่วนเกี่ยวข้องจึงเป็นสิ่งที่สำคัญ ดังนั้นบริษัทจึงให้ความสำคัญกับการบริหารความเสี่ยงและการควบคุมความเสี่ยงอย่างมีประสิทธิภาพเพื่อให้สามารถสร้างผลตอบแทนสูงสุดให้แก่ผู้ถือหุ้น โดยมีกระบวนการบริหารความเสี่ยงดังนี้-

- **การระบุความเสี่ยง** เป็นขั้นตอนที่จะมีการบ่งชี้ถึงความเสี่ยง ทั้งในแง่ของประเภทความเสี่ยง สาเหตุและปัจจัยที่เกี่ยวข้องกับความเสี่ยงทั้งที่เป็นปัจจัยภายในและภายนอก ตลอดจนมีการพิจารณาหรือคาดการณ์ถึงความเสี่ยงที่บริษัท กำลังประสบอยู่หรือความเสี่ยงใหม่ที่มีโอกาสจะเกิดขึ้นในอนาคต
- **การประเมินความเสี่ยง** เป็นขั้นตอนที่จะมีการนำเครื่องมือและวิธีการต่างๆ ที่เหมาะสมมาใช้ ประเมินความเสี่ยง ซึ่งกระบวนการดังกล่าวจะต้องได้รับการตรวจสอบ อนุมัติ และทบทวน ภายใต้กรอบระยะเวลาที่เหมาะสม
- **การติดตามและควบคุมความเสี่ยง** เป็นขั้นตอนที่จะมีการติดตามและควบคุมการดำเนินการตามระเบียบปฏิบัติที่เกี่ยวข้องกับความเสี่ยงและขอบเขตของความเสี่ยง

บริษัทมีโครงสร้างในการบริหารความเสี่ยงในภาพรวมดังนี้

- คณะกรรมการบริษัท มีจำนวนทั้งสิ้น 11 ท่าน ประกอบด้วย คณะกรรมการบริหาร 4 ท่าน คณะกรรมการตรวจสอบ 3 ท่าน และกรรมการที่ไม่เป็นผู้บริหารจำนวน 4 ท่าน คณะกรรมการบริษัททำหน้าที่พิจารณาอนุมัตินโยบายและหลักการด้านการบริหารความเสี่ยงทุกประเภทของบริษัท กำหนดกรอบความเสี่ยงและขอบเขตความเสี่ยงโดยรวมของบริษัท รวมถึงดูแลให้มีระบบและกระบวนการบริหารความเสี่ยงที่เหมาะสม มีประสิทธิภาพและเป็นมาตรฐานสากล
- คณะกรรมการบริหาร จำนวน 4 ท่าน ทำหน้าที่บริหารตรวจสอบด้านการดำเนินงาน ตลอดจนดูแลและติดตามนโยบายการบริหารความเสี่ยงของบริษัทภายใต้แนวทางและนโยบายที่ได้รับอนุมัติจากคณะกรรมการบริษัท
- คณะกรรมการตรวจสอบ ประกอบด้วย ประธานกรรมการ ซึ่งเป็นกรรมการอิสระและกรรมการที่เป็นอิสระอีก 2 ท่าน รวม 3 ท่าน ทำหน้าที่ตรวจสอบประสิทธิผลและความพอเพียงของกระบวนการบริหารความเสี่ยงและระบบการควบคุมภายใน
- คณะกรรมการบริหารความเสี่ยง มีประธานกรรมการบริหารเป็นประธานโดยมีผู้จัดการทั่วไปเป็นผู้ดูแลการปฏิบัติงานภายในและหัวหน้าฝ่ายต่างๆ ทำหน้าที่ดูแลและติดตามนโยบายการบริหารความเสี่ยง ภายใต้แนวทางและนโยบายที่ได้รับจากคณะกรรมการบริษัท โดยบริษัทดูแลบริหารความเสี่ยงในด้านต่างๆ ได้แก่

**ด้านคลังสินค้าและท่าเทียบเรือ** มีการตรวจสอบสภาพของคลังสินค้าและท่าเทียบเรือให้มีสภาพดีพร้อมใช้งานและทำการตรวจติดตามหลังจากได้รับส่งมอบคืนจากลูกค้าเรียบร้อยแล้ว และตรวจสอบสภาพท่าเทียบเรือหลังจากงานขนถ่ายบริเวณท่าเทียบเรือเสร็จเรียบร้อยแล้วในแต่ละเที่ยวเรือ

**ด้านงานซ่อมบำรุง** ติดตามงานควบคู่ไปกับการตรวจสอบสภาพคลังสินค้าและทำการซ่อมบำรุงส่วนได้ รับความเสียหายให้มีสภาพดีดังเดิม สามารถใช้งานได้อย่างต่อเนื่อง นอกจากนี้จะทำการตรวจสอบเครื่องจักร อุปกรณ์ที่เข้าร่วมกับงานขนถ่ายสินค้าให้มีสภาพพร้อมใช้งานตลอดเวลา

**ด้านเทคโนโลยีสารสนเทศ** มีการตรวจสอบระบบต่างๆ ให้ทำงานได้อย่างมีประสิทธิภาพมีความ สัมพันธ์กัน ไม่ว่าจะเป็นระบบรับเข้า ระบบชั่งน้ำหนัก ระบบสต็อกสินค้า ระบบบัญชีและอื่นๆ ที่มีการเชื่อมโยงกัน ในเครือข่าย โดยมีระบบป้องกันเกี่ยวกับการรักษาข้อมูลภายในเป็นอย่างดี มีการปรับปรุงประสิทธิภาพของ ระบบคอมพิวเตอร์ให้ทำการสำรองข้อมูลสามารถครอบคลุมงานต่างๆ ให้มากขึ้น เพื่ออำนวยความสะดวกให้ ลูกค้าได้รับการบริการอย่างพึงพอใจ

**ระบบงานจัดซื้อจัดจ้าง** มีการตรวจสอบการปฏิบัติงานตลอดจนการจัดทำบันทึกเพื่อตรวจสอบและ ป้องกันการรั่วไหล

**ระบบบัญชีและการเงิน** มีการตรวจสอบระบบการทำงานที่มีความต่อเนื่องกัน เนื่องจากมีการเชื่อมโยงกันตั้งแต่สต็อกสินค้า การรับเข้า - จ่ายออก การบันทึกบัญชี การเรียกเก็บหนี้และการนำเงินเข้าบัญชี โดยมีการกำหนดระยะเวลาในการตรวจสอบอย่างสม่ำเสมอ

**ระบบงานบุคคลและการรักษาความปลอดภัย** มีการบันทึกข้อมูลงานด้านบุคคลสอบกลับไปยัง ต้นสังกัดในกรณีที่มีการจ้างเหมางานช่วงจากองค์กรภายนอก ที่กล่าวมาข้างต้นเป็นระบบการบริหารความเสี่ยง ซึ่งบริษัทได้วางแผนดำเนินการเป็นระยะๆ โดยปฏิบัติอย่างสม่ำเสมอมาโดยตลอด

สำหรับในปี 2549 บริษัทได้ให้ความสำคัญในการบริหารความเสี่ยง 3 ประการ ได้แก่

## 1. ความเสี่ยงในการพึ่งพาลูกค้ารายใหญ่หรือน้อยราย

การประกอบธุรกิจของบริษัทที่ให้บริการขนถ่ายสินค้าอันได้แก่ สินค้าน้ำตาลทราย เป็นสินค้าหลัก มีลูกค้า คือ โรงงานสมาชิก ซึ่งเป็นกลุ่มผู้ถือหุ้นและโรงงานนอกกลุ่มสมาชิก โดยมีปัจจัยที่บริษัทต้องระมัดระวัง คือ ความเสี่ยงในการพึ่งพาลูกค้ารายใหญ่ บริษัทตระหนักถึงด้านนี้เป็นสิ่งสำคัญที่สุด เนื่องจากปัจจุบัน ลักษณะการขนถ่ายสินค้าที่มีการเปลี่ยนแปลงไป ทั้งสภาพที่ตั้งของสถานประกอบธุรกิจกับพาหนะซึ่งมารับสิน ค้าอันได้แก่ เรือเดินสมุทรและ/หรือรถที่ใช้ขนส่งสินค้า ในด้านเรือเดินสมุทรปัจจุบันเรือเดินสมุทรที่มีขนาด 10,000-15,000 ตัน ที่สามารถเข้ามารับสินค้าในบริเวณปากอ่าวไทย อันได้แก่ คลังสินค้าในย่านสมุทรปราการ มีจำนวนลดลงไปตามอายุและสภาพของเรือ เรือเดินสมุทรที่สร้างขึ้นมาทดแทนจะมีขนาดใหญ่ขึ้นมีขนาด ความจุระหว่าง 20,000-40,000 เมตริกตัน ไม่สามารถผ่านร่องน้ำเจ้าพระยาเข้ามาได้ จำเป็นต้องเทียบท่า อยู่ที่จังหวัดชลบุรี บริเวณอ่าวไทยหรือเกาะสีชัง ดังนั้นสินค้าที่นำเข้ามาฝากจะถูกส่งไปยังท่าเรือน้ำลึกโดย ตรง หรือหากนำมาเก็บพักรอกก็ต้องขนถ่ายลงเรือลำเลียงขนส่งออกไปเพื่อขนถ่ายขึ้นเรืออีกต่อหนึ่ง ทำให้ต้นทุนในด้านการขนส่งสูงขึ้น นอกจากนี้การขนส่งสินค้าโดยอาศัยรถตู้คอนเทนเนอร์ก็เพิ่มความสะดวกมาก ขึ้น โดยผู้ซื้อจะส่งรถตู้คอนเทนเนอร์เข้าไปยัง โรงงานและจัดเรียงสินค้าเข้าตู้จากนั้นก็ขนส่งไปยังท่า เทียบเรือและจัดเรียงตู้คอนเทนเนอร์ขึ้นเรือเดินสมุทร ได้โดยตรง ไม่ต้องอาศัยแรงงานกรรมกรจัด เรียงสินค้าในระวางเรือเหมือนที่ผ่านมา ดังนั้นในส่วนของบริษัท ซึ่งให้บริการในด้านคลังสินค้าจำ เป็นต้องขยายฐานลูกค้าให้กว้างขวางขึ้น โดยให้บริการสินค้าประเภทอื่นให้หลากหลายมากกว่าเดิม

## 2. ความเสี่ยงในด้านการคมนาคมขนส่ง

ในระหว่างปี 2546 จนถึงปี 2549 ทางราชการได้ดำเนินการก่อสร้างถนนสายวงแหวนอุตสาหกรรม ซึ่งเริ่มต้นจากถนนพระรามที่สามข้ามแม่น้ำเจ้าพระยามาถึงถนนปู่เจ้าสมิงพรายเชื่อมต่อออกไปทางด้านตะวันออก เพื่อให้การคมนาคมการขนส่งสินค้าสามารถใช้เส้นทางดังกล่าวเลี่ยงการผ่านเข้าไปในเขตกรุงเทพมหานคร และตัดออกไปยังภาคตะวันออก คือ จังหวัดชลบุรี ระยอง ซึ่งเป็นเขตนิคมอุตสาหกรรมที่สำคัญของภาคตะวันออก ประกอบกับเป็นเขตจังหวัดที่ติดชายทะเล ซึ่งปัจจุบันใช้เป็นท่าเทียบเรือน้ำลึกที่สำคัญอีกแห่งหนึ่งของประเทศ

นอกจากนี้ยังมีสะพานข้ามแม่น้ำเจ้าพระยาจากถนนพระราม 2 ไปยังถนนสุขสวัสดิ์ ข้ามแม่น้ำเจ้าพระยา และเชื่อมต่อกับถนนวงแหวนอุตสาหกรรม ซึ่งปัจจุบันยังอยู่ระหว่างการก่อสร้าง

การก่อสร้างเส้นทางคมนาคมที่กล่าวข้างต้น ทำให้เกิดผลกระทบต่อการส่งสินค้าเข้ามาใช้บริการของบริษัทเป็นอย่างมาก เนื่องจากบริเวณที่ทำการก่อสร้างเป็นบริเวณเดียวกันกับท่าแพขนานยนต์ ซึ่งรถบรรทุกสินค้าใช้ข้ามแม่น้ำเจ้าพระยาส่งสินค้าเข้ามาเก็บพักรอการขนถ่ายขึ้นเรือเดินสมุทร โดยระยะเวลาที่ใช้ในการก่อสร้างกินเวลาประมาณ 3 ปี ทำให้ลูกค้าโรงงานน้ำตาลจากแถบจังหวัดกาญจนบุรีต้องเปลี่ยนเส้นทางไปใช้บริการจากคลังสินค้าอื่นที่สะดวกกว่า ซึ่งปัจจัยเสี่ยงของบริษัทฯ อยู่ที่ระยะเวลาที่ใช้ในการก่อสร้างส่วนที่เหลือ หากงานเสร็จสมบูรณ์ช้ากว่ากำหนด ก็จะทำให้รายได้จากการให้บริการลดลง ซึ่งบริษัทฯ ต้องประสบระหว่างปี 2547 – 2549

## 3. ความเสี่ยงในด้านการปฏิบัติการ

เนื่องจากความเสี่ยงในด้านปฏิบัติการเป็นความเสี่ยงที่มีขอบเขตกว้างขวางและเกี่ยวข้องกับทุกหน่วยงานในองค์กรและพนักงานทุกคน บริษัทจึงให้ความสำคัญอย่างมากเพื่อป้องกันและควบคุมให้เกิดความเสียหาย น้อยที่สุด ในส่วนของพนักงานบริษัทพยายามสื่อสารให้พนักงานทุกระดับเข้าใจและตระหนักในเรื่องความเสี่ยงและเห็นความสำคัญในการป้องกันความเสี่ยง และให้แต่ละหน่วยงานมีบทบาทร่วมกันในการบริหารความเสี่ยง กำหนดให้มีกระบวนการรวบรวมข้อมูลเกี่ยวกับสภาพแวดล้อมของแต่ละฝ่าย ประเมินความเสี่ยงที่อาจเกิดขึ้นและจัดลำดับความสำคัญ กำหนดแนวทางป้องกันหรือลดความเสี่ยงที่สำคัญและรายงานเป็นระยะ ซึ่งถือเป็นการวางระบบการควบคุมภายในที่ดี โดยกระบวนการดังกล่าวอยู่ในการกำกับดูแลของหัวหน้าหน่วยงานต่างๆ เสนอไปยังฝ่ายบริหารและจะทำการตรวจสอบโดยผู้ตรวจสอบภายใน มีการนำเสนอต่อฝ่ายบริหารตลอดจนคณะกรรมการตรวจสอบซึ่งประกอบด้วยผู้มีความรู้ประสบการณ์และยังเป็นกรรมการอิสระ พิจารณาสอบทานให้มีการรายงานอย่างถูกต้องเหมาะสมและนำเสนอให้คณะกรรมการทราบเพื่อกำหนดนโยบายในการบริหาร ความเสี่ยงในระดับต่อไป



## ภาวะอุตสาหกรรมและการแข่งขัน

### โครงสร้างอุตสาหกรรม

ปัจจุบันอุตสาหกรรมน้ำตาลเป็นอุตสาหกรรมที่ทำรายได้ให้ประเทศจากการส่งออกในปีหนึ่งๆ เป็นจำนวนมาก ปริมาณน้ำตาลที่ผลิตได้ทั่วประเทศในปีที่ผ่านมา มีประมาณ 4.83 ล้านตัน แบ่งออกเป็นน้ำตาลที่บริโภคในประเทศประมาณ 2.2 ล้านตัน และส่งออกจำหน่ายต่างประเทศประมาณ 2.63 ล้านตัน น้ำตาลที่ส่งออกนอกประเทศจะถูกขนถ่ายจากโรงงานน้ำตาลทั่วประเทศ ไปยังคลังสินค้าตามภาคต่างๆ คือ

โรงงานน้ำตาลทางภาคเหนือ ภาคตะวันออกเฉียงเหนือตอนบน ภาคตะวันตก และภาคกลาง จะขนส่งสินค้าเข้าเก็บในคลังสินค้าน้ำตาล ในเขตจังหวัดสมุทรปราการและอ่างทอง ได้แก่

#### จังหวัดสมุทรปราการ (ตั้งริมฝั่งแม่น้ำเจ้าพระยา)

1. บริษัท ไทยชูการ์ เทอร์มิเนล จำกัด (มหาชน) และบริษัทย่อย
2. บริษัท มิตรผลคลังสินค้า จำกัด
3. บริษัท เจ้าจอมคลังสินค้า จำกัด
4. บริษัท ไทยรวมทุนคลังสินค้า จำกัด

#### จังหวัดอ่างทอง (ตั้งริมฝั่งแม่น้ำเจ้าพระยา)

1. บริษัท มิตรผลคลังสินค้า จำกัด
2. บริษัท ร่วมกิจอ่างทองคลังสินค้า จำกัด
3. บริษัท อ่างทองชูการ์ เทอร์มิเนล จำกัด
4. บริษัท อ่างทองคลังสินค้า จำกัด

โรงงานน้ำตาลทางภาคตะวันออกเฉียงเหนือตอนล่างและภาคตะวันออกจะขนส่งเข้าเก็บในคลังสินค้า อำเภอสรีราชา จังหวัดชลบุรี ได้แก่

1. บริษัท สยามซีพอร์ต เทอร์มิเนล และคลังสินค้า จำกัด
2. บริษัท อ่าวไทย คลังสินค้า จำกัด

ในการขนถ่ายสินค้าขึ้นเรือเดินสมุทร น้ำตาลที่เก็บรักษาอยู่ที่คลังสินค้าแถบจังหวัดอ่างทองจะถูกลำเลียงมาทางเรือโป๊ะเข้ามาที่สมุทรปราการหรือท่าเรือกรุงเทพ (คลองเตย, สาธุประดิษฐ์) เนื่องจากความลึกของร่องน้ำไม่เอื้ออำนวยให้เรือเดินสมุทรผ่านเข้าไปได้ ส่วนเรือเดินสมุทรที่มีขนาดใหญ่เกินกว่า 20,000 ตัน จะเข้าเทียบท่าเรือน้ำลิรับสินค้าที่คลังสินค้าแถบจังหวัดชลบุรี

### สภาวะการแข่งขันภายในอุตสาหกรรม

ปัจจุบันธุรกิจคลังสินค้านั้นมีแนวโน้มที่จะเติบโตมากขึ้น เนื่องจากในส่วนของภาครัฐมีนโยบายส่งเสริมให้ผู้ประกอบการต่างๆ เร่งพัฒนาปรับปรุงธุรกิจทั้งในภาคเกษตรกรรมและภาคอุตสาหกรรมเพื่อการส่งออกมากขึ้น ซึ่งคาดว่าอัตราการเจริญเติบโตในปีต่อไปจะขยับตัวสูงขึ้นเป็นลำดับ ทำให้ปัจจัยสนับสนุนการส่งออกในด้านการเก็บพักสินค้าและสถานีขนถ่ายสินค้า ซึ่งปัจจุบันเส้นทางขนส่งสินค้าหลักใหญ่ยังคงเป็นการขนส่งทางน้ำเติบโตตามไปด้วย

สำหรับแนวโน้มในการจัดหาเรือเดินสมุทรเข้ามารับสินค้าจะมีขนาดใหญ่ขึ้น เพื่อสามารถรับสินค้าได้มากขึ้นในแต่ละเที่ยว เพื่อเป็นการประหยัดเวลาและค่าใช้จ่ายด้วยเช่นกัน อย่างไรก็ตามจำนวนเรือที่เข้ามารับสินค้าในปัจจุบันและอนาคตก็ไม่ใช่เรือเดินสมุทรขนาดใหญ่ทั้งหมด ดังนั้นความจำเป็นในการขนส่งสินค้า ในปริมาณขนาดกลางและขนาดเล็กก็ยังมีอยู่ในอัตราสูงเช่นกัน ขณะเดียวกันการขนส่งสินค้าประเภทน้ำตาล ก็มีการเปลี่ยนแปลงวิธีการขนส่งสินค้า จากเดิมโรงงานจะขนส่งสินค้าเข้ามาพักรอในโกดังเก็บสินค้า เพื่อรอการส่งมอบขึ้นเรือใหญ่ แต่ปัจจุบันมีการใช้รถตู้คอนเทนเนอร์เข้าไปรับมอบสินค้าที่โรงงานโดยตรงและขนส่งไปส่งมอบขึ้นเรือยังท่าเทียบเรือน้ำลึกแถบภาคตะวันออกโดยตรงเพื่อเป็นการประหยัดเวลาและค่าใช้จ่าย ทำให้คลังสินค้าที่ตั้งอยู่ในจังหวัดสมุทรปราการและจังหวัดใกล้เคียง อันได้แก่ อ่างทอง ต้องอยู่ในภาวะแข่งขันสูง เนื่องจากปริมาณสินค้าที่เข้ามาใช้บริการลดลงไป อันมีสาเหตุส่วนหนึ่งมาจากสภาพภูมิอากาศร้อนจัดทำให้เกิดความแห้งแล้งไปทั่ว ผลผลิตทางการเกษตรเกือบทุกประเภทมีปริมาณลดลงไปรวมทั้งอ้อย ซึ่งเป็นวัตถุดิบในการผลิตน้ำตาล ทำให้ปริมาณน้ำตาลลดลงจากปีที่ผ่านมาประมาณ 0.36 ล้านตัน ทำให้การช่วงชิงสินค้าเข้ามาใช้บริการ ในคลังสินค้าแต่ละแห่งมีสูง ซึ่งผลกระทบนี้ส่งมายังบริษัทด้วย ทำให้ปริมาณน้ำตาลที่มาใช้บริการลดลงประมาณ ร้อยละ 32.54 และปริมาณน้ำตาลที่ส่งออกลดลงจากปีที่ผ่านมาร้อยละ 47.02 นอกเหนือจากสภาพความแห้งแล้งของภูมิอากาศแล้วยังมีผลมาจากการกำหนดโควตาการส่งออกลดลงจากปีที่ผ่านมา แล้วการกำหนดปริมาณน้ำตาลไว้สำหรับบริโภคภายในประเทศให้เพียงพอก่อนซึ่งปริมาณได้จัดสรรไว้ 2.2 ล้านตัน เพิ่มขึ้นจากปีที่ผ่านมาจำนวน 0.2 ล้านตัน อย่างไรก็ตามบริษัทก็พยายามหาสินค้าประเภทอื่นๆ เข้ามาใช้บริการเพื่อชดเชยกับปริมาณน้ำตาลที่มาใช้บริการในส่วนที่ลดลงไปเช่นกัน

ในส่วนของบริษัทฯ ปัจจัยที่สามารถแข่งขันกับธุรกิจที่ตั้งอยู่ในบริเวณใกล้เคียงกันคือความสะดวกในด้านท่าเรือที่ตั้งเนื่องจากบริษัทฯ มีคลังสินค้าตั้งอยู่ติดแม่น้ำเจ้าพระยาสะดวกแก่การขนถ่ายสินค้า โดยไม่ต้องเสียค่าใช้จ่ายในการเคลื่อนย้ายสินค้าหลายทอด มีการบำรุงรักษาสถานที่เก็บรักษาสินค้าเพื่อรักษาคุณภาพสินค้าของลูกค้าให้อยู่ในสภาพดีตั้งแต่เริ่มนำเข้ามาจนถึงเวลาส่งมอบ ตลอดจนการใช้เครื่องจักรอุปกรณ์ที่มีประสิทธิภาพ สามารถทำงานได้ด้วยความรวดเร็วและทันกำหนดเวลา

นอกจากนี้บริษัทได้ไปสร้างท่าเทียบเรือที่อำเภอสามปราชญ์ จังหวัดนครปฐม ซึ่งอยู่ริมแม่น้ำนครชัยศรี เพื่อให้บริการขนถ่ายน้ำตาลทรายจากโรงงานน้ำตาลที่ตั้งอยู่ในแถบจังหวัดกาญจนบุรี ราชบุรี และจังหวัดใกล้เคียงสามารถลำเลียงสินค้าออกไปสู่อ่าวไทยเพื่อขนถ่ายขึ้นเรือเดินสมุทรยังท่าเรือทางภาคตะวันออกโดยตรงไม่ต้องผ่านเข้ามาในสมุทรปราการเพื่อความสะดวกรวดเร็วและประหยัดค่าใช้จ่ายในการขนส่งสินค้าด้วย

## ประเภทและปริมาณสินค้าที่ให้บริการแก่ลูกค้าในระยะเวลา 3 ปี

หน่วย : เมตริกตัน

ประเภทสินค้า	ปี 2549	%	ปี 2548	%	ปี 2547	%
น้ำตาลทรายดิบ	210,009	42.98	223,467	29.64	184,823	21.04
น้ำตาลทรายขาว	47,629	9.75	121,929	16.17	242,136	27.56
กากน้ำตาล	121,763	24.92	279,494	37.07	397,957	45.30
ข้าวสาร (ผ่านท่า)	73,095 <sup>1</sup>	14.96	129,050 <sup>1</sup>	17.12	53,500	6.10
สินค้าอื่นๆ	36,144 <sup>2</sup>	7.39	-	-	-	-
รวม	488,640 <sup>3</sup>	100.00	753,940 <sup>2</sup>	100.00	878,416	100.00
อัตรา (ลด) เพิ่ม	(265,300 <sup>4</sup> )	(34.82)	(124,476)	(14.17)	(96,604 <sup>4</sup> )	(9.35)

### หมายเหตุ

1. ปริมาณข้าวสารผ่านท่าไม่นับรวมกับปริมาณที่เก็บไว้ในโกดังเช่าเหมาส่งออก โดยใช้บริการท่าเทียบเรือของบริษัทปีละประมาณ 600,000 ตัน
2. สินค้าอื่นๆ ได้แก่ แป้งมัน ข้าวสาลี ข้าวโพด ปุ๋ย และอื่นๆ
3. ปริมาณสินค้านับรวมยังไม่ได้ไม่นับรวมสินค้าที่ใช้บริการผ่านท่าโดยไม่ได้ชั่งน้ำหนัก ได้แก่ ไม้แปรรูป, ไม้ซุง, น้ำมันและอื่นๆ ที่บรรทุกผ่านเรือลำเลียงเปรียบเทียบกับปี 2546

### โครงสร้างเงินทุน

**ทุนจดทะเบียน** แบ่งเป็นหุ้นสามัญ จำนวน 120,000,000 หุ้น มูลค่าหุ้นละ 1.- บาท เป็นเงิน 120,000,000.- บาท

**ทุนที่เรียกชำระแล้ว** เรียกชำระหุ้นสามัญจำนวน 120,000,000 หุ้น มูลค่าหุ้นละ 1.- บาท เป็นเงิน 120,000,000.- บาท

### โครงการในอนาคต

ฝ่ายบริหารกำลังศึกษาความเป็นไปได้ในการพัฒนาที่ดินเปล่าที่ตั้งอยู่อีกด้านหนึ่งของบริเวณท่าเทียบเรือสามพราน เนื้อที่ 4 ไร่ 1 งาน 33 ตารางวา ซึ่งมีถนนหลวงสายสะแกเล็ก-บางประแดงตัดผ่าน เพื่อทำการก่อสร้างอาคารพาณิชย์และทาวน์เฮ้าส์อยู่อาศัย เพื่อจัดสรรขายให้แก่ผู้อยู่อาศัยในท้องถิ่นใกล้เคียงและผู้ที่ย้ายภูมิลำเนาเข้ามาอยู่อาศัยใหม่ เนื่องจากบริเวณดังกล่าวตั้งอยู่ใกล้กับ แหล่งชุมชน โรงเรียนและโรงงานอุตสาหกรรมเพื่อเป็นการสร้างกำไรให้แก่ผู้ถือหุ้นอีกทางหนึ่ง

### ภาระผูกพันของบริษัทที่เกี่ยวกับการออกหุ้นในอนาคต

-ไม่มี -

สัญญาการจัดการ - ไม่มี -

งานที่ยังไม่ได้ส่งมอบ - ไม่มี -

#### ข้อพิพาททางกฎหมาย

ณ วันที่ 31 ธันวาคม 2549 บริษัทและบริษัทย่อย ไม่มีข้อพิพาททางกฎหมายที่มีผลกระทบต่อสินทรัพย์หรือผลการดำเนินงานธุรกิจของบริษัทฯ และบริษัทย่อย

#### นโยบายการจ่ายเงินปันผล

##### นโยบายการจ่ายเงินปันผลของบริษัท ไทยซูการ์ เทอร์มิเนล จำกัด (มหาชน)

บริษัทจะจ่ายเงินปันผลให้แก่ผู้ถือหุ้นในอัตราไม่น้อยกว่าร้อยละ 50 ของกำไรสุทธิหลังหักภาษีเงินได้นิติบุคคลในแต่ละปี

อนึ่ง ที่ประชุมสามัญผู้ถือหุ้น ครั้งที่ 1/2549 ซึ่งประชุมเมื่อวันที่ 20 เมษายน 2549 มีมติให้บริษัทฯ งดจ่ายเงินปันผลสำหรับผลการดำเนินงานในรอบปี 2548 เนื่องจากบริษัทฯ ลงทุนในหุ้นเพิ่มทุนของบริษัทย่อย คือ บริษัท ไทยซูการ์อินเตอร์เทรด จำกัด ซึ่งเรียกชำระจนเต็มมูลค่าในเดือนตุลาคม 2549 เป็นจำนวนเงินลงทุนทั้งสิ้น 189.061 ล้านบาท

##### นโยบายการจ่ายเงินปันผลของบริษัทย่อย

บริษัทย่อยไม่มีการกำหนดนโยบายการจ่ายเงินปันผลเป็นกฎตายตัวแต่ขึ้นอยู่กับดุลยพินิจของคณะกรรมการที่เห็นสมควรว่าบริษัทมีกำไรสะสมและมีเงินหมุนเวียนที่ใช้ในการดำเนินกิจการของบริษัทอย่างเพียงพอ จึงจะจัดสรรเป็นเงินปันผลจ่ายให้แก่ผู้ถือหุ้น

## โครงสร้างการจัดการ

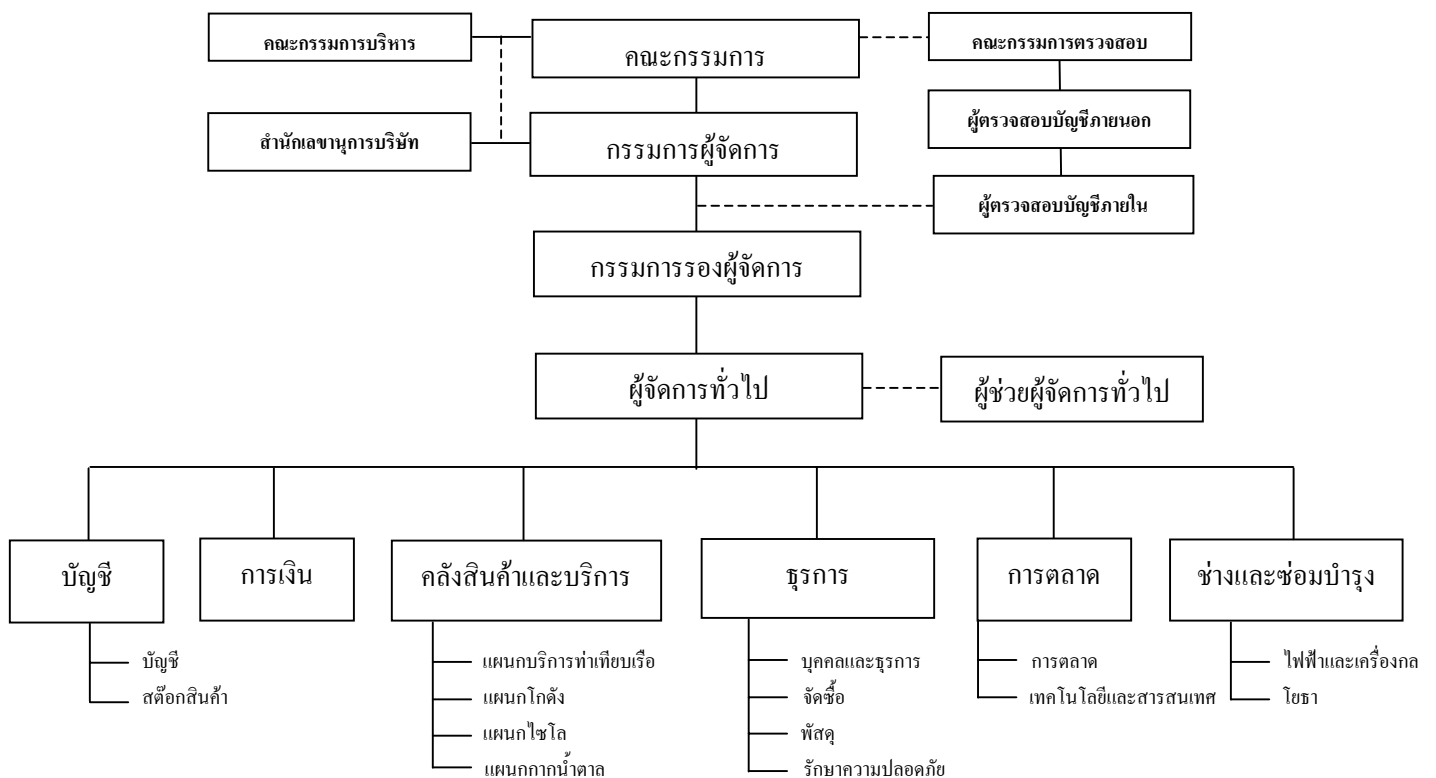

## คณะกรรมการบริษัท

คณะกรรมการบริษัท ไทยชูการ์ เทอร์มิเนล จำกัด (มหาชน) ตามหนังสือรับรองกระทรวงพาณิชย์ ลงวันที่ 6 ธันวาคม 2549 ประกอบด้วยกรรมการ 11 ท่าน ได้แก่

1. ร้อยเอกสุวิทย์	ทัตพิทักษ์กุล	ประธานกรรมการ, กรรมการอิสระและประธานกรรมการตรวจสอบ
2. คุณหญิงณัฐิกา	วัชรเวดิน	รองประธานกรรมการ (กรรมการที่ไม่ได้เป็นผู้บริหาร)
3. นายประภาส	ชุตินวาร์พันธ์	กรรมการผู้จัดการและประธานกรรมการบริหาร
4. นายพงศ์	ชินธรรมมิตร	กรรมการรองผู้จัดการและกรรมการบริหาร
5. นายชนะชัย	ชุตินวาร์พันธ์	กรรมการและกรรมการบริหาร
6. นายณรงค์	เจนลาภวัฒน์กุล	กรรมการและกรรมการบริหาร
7. นางอารยา	อรุณานนท์ชัย	กรรมการอิสระ (กรรมการที่ไม่ได้เป็นผู้บริหาร)
8. นายพรศิลป์	แต่้มศิริชัย	กรรมการที่ไม่ได้เป็นผู้บริหาร
9. นายวินัย	ชินธรรมมิตร	กรรมการที่ไม่ได้เป็นผู้บริหาร
10. นายสรวง	เรืองสุข	กรรมการอิสระและกรรมการตรวจสอบ
11. นายนิสากร	พากเพียร	กรรมการอิสระและกรรมการตรวจสอบ
โดยมี นางอรุณี	ตรีเทพประติมา	ทำหน้าที่เลขานุการคณะกรรมการ

## บทบาท หน้าที่ และความรับผิดชอบของคณะกรรมการ

1. ดูแลและจัดการบริษัทให้เป็นไปตามกฎหมาย วัตถุประสงค์ และข้อบังคับของบริษัท รวมทั้งมติที่ประชุมผู้ถือหุ้นด้วยความซื่อสัตย์และรักษาผลประโยชน์ของบริษัท
2. กำหนดนโยบายและ ทิศทางการดำเนินงานของบริษัท และกำกับดูแล ( Monitor and Supervise)ให้ฝ่ายจัดการดำเนินการให้เป็นไปตามนโยบายที่กำหนดไว้อย่างมีประสิทธิภาพและประสิทธิผลเพื่อเพิ่มมูลค่าทางเศรษฐกิจสูงขึ้นให้แก่กิจการและสร้างผลตอบแทนที่ดีให้แก่ผู้ถือหุ้น ( Maximize Economic Value and Shareholders' Wealth )
3. ควบคุมกำกับดูแลการบริหารและการจัดการของคณะกรรมการบริหาร ให้เป็นไปตามนโยบาย ที่ได้รับมอบหมาย เว้นแต่เรื่องดังต่อไปนี้คณะกรรมการต้องได้รับอนุมัติจากผู้ถือหุ้นก่อนการดำเนินการ
  - 3.1 เรื่องที่กฎหมายกำหนดให้ต้องได้รับมติที่ประชุมผู้ถือหุ้น
  - 3.2 การทำรายการที่เกี่ยวข้องกันที่มีมูลค่าเกินกว่าร้อยละ 3 ของสินทรัพย์ที่มีตัวตนสุทธิ ตามงบการเงินรวมล่าสุด
  - 3.3 การได้มาหรือจำหน่ายไปซึ่งทรัพย์สินที่สำคัญที่มีมูลค่าเกินกว่าร้อยละ 50 ของสินทรัพย์รวม ตามงบการเงินรวมล่าสุด
4. พิจารณาให้ความเห็นชอบนโยบายการบริหารทรัพยากรบุคคลและแผนพัฒนาผู้บริหาร รวมถึงการกำหนด ค่าตอบแทนสรรหาและกำหนดผู้สืบทอดตำแหน่งผู้บริหารระดับสูงและประเมินผลการปฏิบัติงานของประธานเจ้าหน้าที่บริหาร กรรมการผู้จัดการ รวมทั้งดูแลให้บริษัทมีกระบวนการที่มีประสิทธิภาพในการประเมินผลงานของผู้บริหารระดับสูง
5. ดูแลให้มีการกำกับตรวจสอบ ทั้งจากผู้ตรวจสอบภายใน และผู้สอบบัญชีภายนอก ให้ทำหน้าที่ยังมีประสิทธิภาพ
6. อนุมัติงบการเงินประจำไตรมาส รายงวด และประจำปี และดูแลให้มีการจัดทำงบการเงินให้เป็นไปตามหลักการบัญชีที่รับรองทั่วไป
7. คณะกรรมการ จะดำเนินการจัดให้มีการประชุมอย่างน้อยปีละ 1 ครั้ง
  - มีการกำหนดระเบียบการประชุมวาระหลักของการประชุมไว้ล่วงหน้าอย่างชัดเจนตลอด เช่น ระเบียบวาระเพื่อรับรอง เพื่อทราบ เพื่อพิจารณาและระเบียบวาระอื่นๆ
  - การพิจารณาระเบียบวาระต่างๆ จะต้องคำนึงถึงผลประโยชน์ของผู้ถือหุ้นและผู้ที่เกี่ยวข้องอย่างเป็นธรรม
  - เปิดโอกาสให้มีการแสดงความคิดเห็นอย่างมีอิสระ
  - กำหนดเวลาในการพิจารณาแต่ละวาระไว้อย่างเพียงพอเพื่อการอภิปรายและแสดงความคิดเห็นอย่างรอบคอบ
  - ประธานกรรมการเป็นผู้ดูแลให้ใช้เวลาในการประชุมอย่างเหมาะสม
8. รับผิดชอบต่อผู้ถือหุ้นโดยสม่ำเสมอ (Accountability to Shareholders) และกำชับฝ่ายจัดการบอกกล่าวเรื่องที่สำคัญของบริษัท เพื่อให้การดำเนินกิจการเป็นไปอย่างมีประสิทธิภาพ
9. มีความตั้งใจและมีจริยธรรม (Honesty and Integrity)ในการดำเนินธุรกิจ
10. กรรมการอาจแสวงหาผู้เชี่ยวชาญจากสาขาวิชาชีพต่างๆเพื่อการตัดสินใจที่ถูกต้องแม่นยำ
11. กรรมการต้องมีความรู้ความสามารถ และประสบการณ์ที่จะเป็นประโยชน์ต่อการดำเนินธุรกิจ มีความสนใจในกิจการของบริษัทที่ตนเองเป็นกรรมการ

12. คณะกรรมการบริษัทต้องจัดให้มีการประชุมผู้ถือหุ้น เป็นการประชุมใหญ่สามัญ ประจำปี ภายในไม่เกินสี่เดือนนับแต่วันปิดบัญชีทางบัญชีของปีของบริษัท การประชุมคราวอื่นๆ ให้เรียกว่าการประชุมวิสามัญ คณะกรรมการจะเรียกประชุมผู้ถือหุ้นเป็นการประชุมวิสามัญเมื่อใดก็ได้แต่จะเห็นสมควร

13. คณะกรรมการบริษัทต้องจัดให้มีการทำงบดุลและบัญชีกำไรขาดทุน ณ วันสิ้นสุดของรอบปีของบริษัทเสนอต่อที่ประชุมผู้ถือหุ้นในการประชุมสามัญประจำปีเพื่อพิจารณาอนุมัติงบดุลและบัญชีกำไรขาดทุนนี้ และคณะกรรมการบริษัทต้องจัดให้ผู้สอบบัญชีตรวจสอบให้เสร็จสิ้นก่อนการนำเสนอต่อที่ประชุมผู้ถือหุ้น

### ข้อมูลการดำรงตำแหน่งของผู้บริหารและผู้มีอำนาจควบคุมในบริษัทและบริษัทย่อย

ชื่อกรรมการ	บมจ. TSTE	บริษัทย่อย			
		TS	TSA	TSI	TSP
ร้อยเอกสุวิทย์ ทัดพิทักษ์กุล	X O	X	X	X	X
คุณหญิงณัฐิกา วัธนเวคิน	/	/	/	/	/
นายประภาส ชุตติमारพันธ์	*	*	*	*	*
นายพงศ์ ชินธรรมมิตร	*	*	*	*	*
นายชนะชัย ชุตติमारพันธ์	*	*	*	*	*
นางอารยา อรุณานนท์ชัย	/	/	/	/	/
นายสรวง เรืองสุข	O	-	-	-	-
นายนิสากร พากเพียร	O	-	-	-	-
นายพรศิลป์ แท้มศิริชัย	/	/	/	/	/
นายวินัย ชินธรรมมิตร	/	/	/	/	/
นายณรงค์ เจริญลาภวัฒนกุล	*	*	*	*	*

#### หมายเหตุ

X	หมายถึง	ประธานกรรมการ
O	หมายถึง	กรรมการตรวจสอบ
/	หมายถึง	กรรมการ
*	หมายถึง	กรรมการบริหาร

### เจ้าหน้าที่บริหาร ณ วันที่ 31 ธันวาคม 2549 ประกอบด้วย

1. นายประภาส	ชุตติमारพันธ์	กรรมการผู้จัดการ
2. นายพงศ์	ชินธรรมมิตร	กรรมการรองผู้จัดการ
3. นายสุโรจน์	ตรีเทพประติมา	ผู้จัดการทั่วไป
4. นางสาวอมรรัตน์	หัตถกรรม	หัวหน้าฝ่ายบัญชี
5. นางวรรณ	สุรัตน์สุรางค์	หัวหน้าฝ่ายการเงิน

## บุคลากร

บริษัทมีการจัดโครงสร้างองค์กรไว้อย่างเพียงพอทั้งในส่วนของผู้บริหารงาน ฝ่ายจัดการ และฝ่ายปฏิบัติการ มีขั้นตอนต่าง ๆ ในการทำงานเป็นไปอย่างมีระเบียบ โดยแบ่งความรับผิดชอบระหว่างผู้บริหารและพนักงานเป็นดังนี้-

### ความรับผิดชอบของผู้บริหารต่อพนักงาน

- ให้ผลตอบแทนที่เหมาะสมตามความรู้ความสามารถความรับผิดชอบและผลการปฏิบัติงานของพนักงานแต่ละคน
- ส่งเสริมให้พนักงานมีส่วนร่วมในการกำหนดทิศทางการทำงานและแก้ไขปัญหาของบริษัท
- ดูแลรักษาสภาพแวดล้อมในการทำงานให้มีความปลอดภัยต่อชีวิตสุขภาพอนามัยของพนักงาน
- การให้รางวัลและการลงโทษพนักงานตั้งอยู่บนพื้นฐานของความถูกต้องและเป็นธรรมและกระทำด้วยความสุจริต

### ความรับผิดชอบของพนักงานต่อบริษัท

- ปฏิบัติหน้าที่ด้วยความรับผิดชอบ ซื่อสัตย์ สุจริต มีความภักดี เพื่อความก้าวหน้ามั่นคงของบริษัทและพนักงาน
- เอาใจใส่และปฏิบัติหน้าที่ด้วยความเสียสละอดทนเพื่อสร้างบริษัทให้มีคุณภาพและมีประสิทธิภาพ
- ใช้ทรัพย์สินของบริษัทอย่างมีประสิทธิภาพประหยัดและบำรุงรักษาไม่ให้เสียหายหรือสูญหาย รวมทั้งไม่ใช้ทรัพย์สินของบริษัทเพื่อประโยชน์ส่วนตัว
- ถ่ายทอดความรู้และประสบการณ์ให้แก่ผู้ร่วมงาน โดยยึดหลักเพื่อประโยชน์และเป้าหมายของบริษัท

### ค่าตอบแทนรวมของพนักงาน

ประเภท	ปี 2549	
	จำนวนพนักงาน	จำนวนเงินรวม (บาท)
เงินเดือน	65	14,163,817.-
โบนัส	65	4,621,180.-
ค่าครองชีพและอื่นๆ	65	1,524,227.-
รวม	65	20,309,224.-

หมายเหตุ ค่าตอบแทนรวม หมายถึง เงินเดือนของกรรมการผู้จัดการและกรรมการรองผู้จัดการ ซึ่งบริษัทถือเป็นพนักงานด้วย



## การปฏิบัติตามหลักการค้ากับดูแลกิจการที่ดี

### นโยบายเกี่ยวกับการการค้ากับดูแลกิจการ (หลักการข้อที่ 1)

คณะกรรมการบริษัทให้ความสำคัญของการการค้ากับดูแลกิจการที่ดี ระบบการควบคุมภายใน และการตรวจสอบภายใน เพื่อสนับสนุนให้มีการดำเนินการอย่างมีประสิทธิภาพและเกิดประสิทธิผล ตลอดจนมีการสอบทานเพื่อให้การดำเนินงานเป็นไปตามข้อกำหนดเพื่อให้เป็นไปตามมาตรฐานที่เป็นสากลและสอดคล้องกับนโยบายของตลาดหลักทรัพย์แห่งประเทศไทย คณะกรรมการยึดมั่นในการปฏิบัติตามหลักของกระบวนการการค้ากับดูแลกิจการที่ดี มีการสื่อสารไปยังพนักงานทุกระดับโดยกำหนดเป็นภารกิจ วิสัยทัศน์ และจรรยาบรรณในการดำเนินธุรกิจ ตลอดจนจรรยาบรรณของพนักงานเพื่อที่จะสะท้อนให้เห็นถึงแนวทางที่ใช้ปฏิบัติภายในของบริษัท ซึ่งจะทำให้มั่นใจได้ว่าบริษัทได้ดำเนินการตามแนวทางของบริษัทภิบาลที่ดี โดยคณะกรรมการบริษัทมีความตระหนักในหน้าที่ความรับผิดชอบในการดำเนินงานเพื่อประโยชน์สูงสุดของบริษัท มีการเปิดเผยข้อมูลและความโปร่งใสในการดำเนินงาน การตัดสินใจ และการปฏิบัติต่อผู้มีส่วนได้เสียอย่างเป็นธรรม ยึดมั่นในการดำเนินธุรกิจอย่างมีความรับผิดชอบต่อสังคม ผูกมิตรไมตรีกับชุมชนรอบข้าง มีส่วนร่วมทางสังคม เพื่อรักษาสีเขียวและสิ่งแวดล้อมและการพัฒนาชุมชน คณะกรรมการมีความเชื่อมั่นว่ากระบวนการการค้ากับดูแลกิจการที่ดีจะช่วยส่งเสริมผลการดำเนินงานให้บรรลุเป้าหมายและส่งผลให้เกิดการเพิ่มมูลค่าสูงสุดให้แก่ผู้ถือหุ้น บริษัทมุ่งหวังให้กรรมการและพนักงานทุกคนปฏิบัติหน้าที่ของตนเพื่อให้ เกิดความพึงพอใจสูงสุดของลูกค้า มีความเชื่อมั่นในการทำงานร่วมกัน โดยยึดมั่นในหลักการระเบียบวินัยการปฏิบัติที่ดีและพร้อมตอบสนองในทุกสถานการณ์

### สิทธิและการประชุมผู้ถือหุ้น (หลักการข้อที่ 2 และ 4)

บริษัทฯ ได้ให้ความสำคัญและเคารพต่อสิทธิของผู้ถือหุ้น โดยปฏิบัติต่อผู้ถือหุ้นทุกรายการอย่างเท่าเทียมกัน และเป็นไปตามหลักเกณฑ์กฎหมายกำหนด ได้อำนวยความสะดวกโดยจัดกระบวนการประชุมผู้ถือหุ้น ให้มีวิธีการที่สะดวก รวดเร็ว ไม่ยุ่งยาก และประหยัด

ในปี 2549 บริษัทฯ ได้กำหนดนัดประชุมสามัญผู้ถือหุ้น ครั้งที่ 1/2549 ในวันที่ 20 เมษายน 2549 และประชุมวิสามัญผู้ถือหุ้นครั้งที่ 1/2549 เมื่อวันที่ 8 กันยายน 2549 โดยมอบให้บริษัท ศูนย์รับฝากหลักทรัพย์ (ประเทศไทย) จำกัด ในฐานะนายทะเบียนหุ้นของบริษัทเป็นผู้จัดส่งหนังสือเชิญประชุมให้แก่ผู้ถือหุ้นล่วงหน้าก่อนวันประชุม 10 วัน และยังได้ประกาศลงในหนังสือพิมพ์รายวันภาษาไทย เรื่องคำบอกกล่าวเรียกประชุมสามัญผู้ถือหุ้นติดต่อกันไม่น้อยกว่า 3 วัน และก่อนวันประชุมไม่น้อยกว่า 3 วัน ในวันประชุมบริษัทเปิดให้ผู้ถือหุ้น ลงทะเบียนเข้าร่วมประชุมได้ล่วงหน้า ก่อนเวลาประชุมไม่น้อยกว่า 1 ชั่วโมง และเพื่อความสะดวกรวดเร็วในการลงทะเบียนเข้าร่วมประชุม ได้แจ้งให้ผู้ถือหุ้นทราบถึงเอกสารที่ต้องแสดงก่อนเข้าร่วมประชุม โดยแจ้งแนบ ไปกับหนังสือมอบฉันทะที่ส่งไปพร้อมกับหนังสือเชิญประชุมผู้ถือหุ้น ส่วนรายชื่อผู้ถือหุ้นและจำนวนหุ้นที่ถืออยู่ ณ วันปิดทะเบียนพักการโอนหุ้น ซึ่งมีสิทธิเข้าร่วมประชุมสามารถตรวจสอบและรวบรวมได้อย่างครบถ้วนถูกต้อง

ในหนังสือเชิญประชุมจะกำหนดระเบียบวาระการประชุมไว้ครบทุกเรื่องตามที่กฎหมายกำหนด ซึ่งมีทั้งเรื่องนำเสนอที่ประชุมผู้ถือหุ้นเพื่อรับทราบ และเพื่อพิจารณาลงมติ โดยมีความเห็นของคณะกรรมการบริษัท พร้อมด้วยข้อมูลประกอบการพิจารณาในแต่ละวาระอยู่ในเอกสารแนบครบทุกวาระ ส่งให้ผู้ถือหุ้นพร้อมหนังสือเชิญประชุม

ผู้ถือหุ้นทุกรายมีสิทธิเข้าร่วมประชุมและออกเสียงลงคะแนนในการประชุมผู้ถือหุ้น หรือจะมอบฉันทะให้บุคคลซึ่งบรรลุนิติภาวะแล้วบุคคลใดบุคคลหนึ่ง ตามที่ผู้ถือหุ้นเห็นสมควรเข้าร่วมประชุมและออกเสียงลงคะแนนแทนก็ได้ และบริษัทได้เพิ่มทางเลือกให้แก่ผู้ถือหุ้นโดยเสนอชื่อประธานกรรมการ ซึ่งเป็นประธานกรรมการตรวจสอบหรือกรรมการอิสระท่านอื่นๆ หรือประธานกรรมการบริหารของบริษัทให้ผู้ถือหุ้นได้พิจารณาเลือกเป็นผู้รับมอบฉันทะเข้าร่วมประชุมและออกเสียงลงคะแนนตามความประสงค์ของผู้ถือหุ้นได้ด้วย

ในการประชุมสามัญผู้ถือหุ้นประธานกรรมการซึ่งเป็นกรรมการอิสระและประธานคณะกรรมการตรวจสอบด้วย ได้ทำหน้าที่ประธานในที่ประชุมและมีคณะกรรมการเข้าร่วมประชุม ซึ่งรวมถึงคณะกรรมการบริหารและ คณะกรรมการตรวจสอบ โดยประธานในที่ประชุมได้เปิดโอกาสให้ผู้ถือหุ้นสอบถามผลการดำเนินงานและแสดงความคิดเห็นและข้อเสนอแนะต่างๆ ได้อย่างเท่าเทียมกัน มีการบันทึกรายงานการประชุมไว้และจัดส่งให้แก่หน่วยงานต่างๆ ตลอดจนหน่วยงานราชการภายในกำหนดเวลาและนำเสนอต่อผู้ถือหุ้นเพื่อรับรองในการประชุมผู้ถือหุ้นครั้งต่อไป

### **สิทธิของผู้มีส่วนได้เสีย (หลักการข้อที่ 3)**

บริษัทได้ให้ความสำคัญต่อสิทธิของผู้มีส่วนได้เสียทุกกลุ่มดังนี้.-

**ผู้ถือหุ้น :** ผู้บริหารมีความมุ่งมั่นที่จะดำเนินธุรกิจเพื่อสร้างผลกำไรสูงสุดให้แก่ผู้ถือหุ้น โดย

1. ปฏิบัติหน้าที่ด้วยความซื่อสัตย์สุจริต ตลอดจนตัดสินใจดำเนินการใดๆ ด้วยความบริสุทธิ์ใจ และเป็นธรรมต่อผู้ถือหุ้นทั้งรายใหญ่และรายย่อย เพื่อประโยชน์สูงสุดของผู้ถือหุ้นโดยรวม
2. บริหารองค์กรด้วยความระมัดระวังและความรอบคอบ เพื่อป้องกันความเสียหายต่อ ผู้ถือหุ้นโดยคำนึงถึงสถานะความเสี่ยงทั้งในปัจจุบันและอนาคต
3. ปฏิบัติหน้าที่โดยการประยุกต์ความรู้และทักษะการบริหารจัดการอย่างสูงสุดความสามารถในทุกกรณี
4. จัดการดูแลมิให้สินทรัพย์ใดๆ ขององค์กรเสื่อมค่าหรือสูญหายโดยมิชอบ
5. จัดให้มีการรายงานสถานภาพขององค์กรโดยสม่ำเสมอ และครบถ้วนตามความเป็นจริงและแจ้งให้ผู้ถือหุ้นทุกรายทราบอย่างเท่าเทียมกันถึงแนวโน้มในอนาคตขององค์กร ทั้งในด้านบวกและด้านลบ ซึ่งตั้งอยู่บนพื้นฐานของความเป็นไปได้และมีข้อมูลสนับสนุนอย่างเพียงพอ
6. ไม่แสวงหาผลประโยชน์ให้ตนเองและผู้เกี่ยวข้องโดยใช้ข้อมูลใดๆ ขององค์กร ซึ่งยังไม่ได้เปิดเผยต่อสาธารณะ
7. ไม่เปิดเผยข้อมูลลับขององค์กรต่อบุคคลภายนอก โดยเฉพาะคู่แข่ง
8. ไม่ดำเนินการใดๆ ในลักษณะที่อาจก่อให้เกิดความขัดแย้งทางผลประโยชน์ต่อองค์กร

**พนักงาน :** บริษัทได้ให้ความสำคัญและปฏิบัติกับพนักงานอย่างเท่าเทียมกันดังนี้

1. จัดระบบการให้ผลตอบแทนที่เป็นธรรมแก่พนักงาน สามารถเทียบเคียงได้กับบริษัททั่วไป
2. ดูแลรักษาสภาพแวดล้อมในการทำงานให้มีความปลอดภัยต่อชีวิตและทรัพย์สินของพนักงานอยู่เสมอ
3. จัดให้มีระบบการบริหารบุคลากรในเรื่องการแต่งตั้ง โยกย้าย รวมถึงการให้รางวัลและการลงโทษพนักงานที่ชัดเจน มีการปฏิบัติโดยความสุจริตใจ ตั้งอยู่บนพื้นฐานของความรู้ ความสามารถ และความเหมาะสมของพนักงาน
4. ให้ความสำคัญต่อการพัฒนาความรู้ ความสามารถของพนักงาน โดยให้โอกาสพนักงานอย่างทั่วถึงและสม่ำเสมอ
5. รับฟังข้อคิดเห็นและข้อเสนอแนะซึ่งตั้งอยู่บนพื้นฐานความรู้ทางวิชาชีพของพนักงาน

**ลูกค้า :** บริษัทปฏิบัติตามเงื่อนไขทางการค้าตามสัญญาของลูกค้าทุกรายหลีกเลี่ยงวิธีการที่อาจเป็นการไม่สุจริต

**ลูกค้า :** บริษัทเอาใจใส่และรับผิดชอบต่อกลูกค้าโดย

1. ให้บริการที่มีคุณภาพที่ยอมรับได้ของตลาด
2. เปิดเผยข่าวสารข้อมูลเกี่ยวกับสินค้าและบริการอย่างครบถ้วนถูกต้องและไม่บิดเบือนข้อเท็จจริง โดยคำนึงถึงประโยชน์สำหรับลูกค้า
3. ให้การรับประกันสินค้าและบริการภายใต้เงื่อนไขในเวลาอันเหมาะสม
4. ไม่ส่งมอบสินค้าและบริการให้แก่ลูกค้าทั้งๆ ที่รู้ว่าสินค้าและบริการนั้นมีข้อบกพร่องเสียหาย หรืออาจเกิดอันตรายต่อกลูกค้าได้ และไม่ปล่อยให้สินค้าหรือบริการที่มีคุณภาพต่ำกว่าระดับที่กำหนดตกถึงมือลูกค้า
5. ไม่ทำให้ลูกค้าเกิดความเข้าใจผิดเกี่ยวกับคุณภาพ ราคา ปริมาณ หรือเงื่อนไขใดๆ ของสินค้าหรือบริการนั้นๆ
6. จัดระบบเพื่อให้ลูกค้าสามารถร้องเรียนเกี่ยวกับสินค้าและบริการ และดำเนินการอย่างดีที่สุดเพื่อให้ลูกค้าได้รับการตอบสนองผลอย่างรวดเร็ว
7. รักษาความลับของลูกค้าอย่างเคร่งครัด รวมถึงไม่นำมาใช้เพื่อประโยชน์ของตนเอง และผู้ที่เกี่ยวข้องโดยมิชอบ
8. หาทางลดต้นทุนการผลิตโดยรักษามาตรฐานคุณภาพสินค้าและบริการ เพื่อสามารถเพิ่มประโยชน์ให้กับลูกค้าอย่างต่อเนื่อง
9. รักษาสัญญาและปฏิบัติตามเงื่อนไขที่มีต่อกลูกค้าอย่างเคร่งครัด ในกรณีที่ไม่สามารถปฏิบัติตามเงื่อนไขข้อใดได้ ต้องรีบแจ้งให้ลูกค้าทราบล่วงหน้า เพื่อร่วมกันพิจารณาหาแนวทางแก้ไข
10. ไม่คำกำไรเกินควรเมื่อเปรียบเทียบกับคุณภาพของสินค้าหรือบริการ และไม่กำหนดเงื่อนไขการค้าที่ไม่เป็นธรรมกับลูกค้า

**คู่แข่งทางการค้า :** บริษัทปฏิบัติตามกรอบและกติกาการแข่งขันที่ดีโดย

1. ประพฤติปฏิบัติภายใต้กรอบกติกาการแข่งขันที่ดี
2. ไม่แสวงหาข้อมูลที่เป็นความลับของคู่แข่งทางการค้า ด้วยวิธีการที่ไม่สุจริตหรือไม่เหมาะสม
3. ไม่พยายามทำลายชื่อเสียงของคู่แข่งทางการค้าด้วยการกล่าวหาในทางร้าย

**สังคมส่วนรวม :** มีความรับผิดชอบต่อสภาพแวดล้อมและสังคมโดย

1. ไม่กระทำการใดๆ ที่จะมีผลเสียหายต่อทรัพยากรธรรมชาติและสภาพแวดล้อม
2. ให้การสนับสนุนกิจกรรมที่มีส่วนสร้างสรรค์สังคมอย่างสม่ำเสมอ
3. สร้างจิตสำนึกในการรับผิดชอบต่อสังคม ในหมู่พนักงานทุกระดับอย่างต่อเนื่องและจริงจัง
4. ควบคุมให้มีการปฏิบัติตามอย่างเคร่งครัดตามเจตนารมณ์ของกฎหมาย
5. ไม่ช่วยเหลือหรือสนับสนุนให้เกิดการหลีกเลี่ยงการปฏิบัติตามกฎหมายหรือกฎระเบียบต่างๆ
6. ให้ความร่วมมือกับหน่วยงานกำกับดูแลและรายงานข้อมูลที่เกี่ยวข้องกับการฝ่าฝืนหรือการไม่ปฏิบัติตามกฎหมายหรือกฎระเบียบต่างๆ ต่อหน่วยงานนั้น

ทั้งหมดที่กล่าวข้างต้น บริษัทได้ปฏิบัติตามข้อกำหนดของกฎหมายและกฎระเบียบต่างๆ เกี่ยวข้องเพื่อให้สิทธิต่างๆ ของผู้มีส่วนได้เสียได้รับการดูแลอย่างดี

#### **ภาวะผู้นำและวิสัยทัศน์ (หลักการข้อที่ 5)**

คณะกรรมการมีความรับผิดชอบต่อผู้ถือหุ้นเกี่ยวกับการดำเนินธุรกิจของบริษัทและกำกับดูแลให้การบริหารจัดการเป็นไปตามเป้าหมายและแนวทางที่จะก่อให้เกิดประโยชน์สูงสุดแก่ผู้ถือหุ้น โดยอยู่ในกรอบของการมีจริยธรรมที่ดีและคำนึงถึงผลประโยชน์ของผู้มีส่วนได้ส่วนเสียทุกฝ่าย คณะกรรมการมีหน้าที่ปฏิบัติให้เป็นไปตามกฎหมาย วัตถุประสงค์ ข้อบังคับของบริษัทฯ และมติที่ประชุมผู้ถือหุ้นด้วยความซื่อสัตย์สุจริต ระมัดระวังรักษาผลประโยชน์ของผู้ถือหุ้นทั้งในปัจจุบันและระยะยาวรวมทั้งการปฏิบัติให้เป็นไปตามหลักเกณฑ์และข้อบังคับของตลาดหลักทรัพย์แห่งประเทศไทย สำนักงานคณะกรรมการกำกับหลักทรัพย์และตลาดหลักทรัพย์ รวมทั้งกฎหมายต่างๆ ที่เกี่ยวข้องกับการดำเนินธุรกิจของบริษัท

ในการปฏิบัติหน้าที่บริษัทมีการกำหนดบทบาทหน้าที่และความรับผิดชอบที่ชัดเจนระหว่างคณะกรรมการและฝ่ายบริหาร โดยคณะกรรมการได้แต่งตั้งคณะกรรมการบริหารโดยมีกรรมการผู้จัดการ เป็นประธานและกำหนดให้คณะกรรมการบริหารเป็นผู้รับผิดชอบการบริหารงานประจำของบริษัท รวมทั้งติดตามการดำเนินงานของบริษัทอย่างใกล้ชิด วัตถุประสงค์การดำเนินงานและรายงานถึงกิจการที่ฝ่ายจัดการได้กระทำไปแล้วต่อคณะกรรมการเป็นระยะและทันต่อสถานการณ์

#### **ความขัดแย้งทางผลประโยชน์ (หลักการข้อที่ 6)**

เพื่อป้องกันความขัดแย้งทางผลประโยชน์ คณะกรรมการได้ดูแลอย่างรอบคอบเมื่อเกิดรายการ ที่อาจมีความขัดแย้งทางผลประโยชน์ รวมทั้งมีการปฏิบัติตามหลักเกณฑ์ของตลาดหลักทรัพย์ โดย

ราคาและเงื่อนไขเสมือนทำรายการกับบุคคลภายนอกและได้เปิดเผย รายละเอียดไว้ในรายงานประจำปีและแบบ 56-1 และในหมายเหตุประกอบงบการเงินของบริษัทแล้ว

สำหรับการดูแลเรื่องการใช้ข้อมูลภายใน บริษัทกำหนดให้คณะกรรมการและผู้บริหารรายงานการเปลี่ยนแปลงการถือหลักทรัพย์ต่อสำนักงานคณะกรรมการกำกับหลักทรัพย์และตลาดหลักทรัพย์ ตามมาตรา 59 แห่งพระราชบัญญัติหลักทรัพย์และตลาดหลักทรัพย์ พ.ศ. 2535 ในส่วนของคณะกรรมการมีการรายงาน การเปลี่ยนแปลงการถือหลักทรัพย์ของกรรมการของกลุ่มสมรสและบุตรให้ที่ประชุมทราบทุกเดือน เพื่อเป็นการป้องกันกันใช้ข้อมูลภายในไปในทางที่จะเป็นประโยชน์ส่วนตัว

นอกจากนี้บริษัทห้ามมิให้ผู้บริหารหรือหน่วยงานที่ได้รับทราบข้อมูลภายใน ซึ่งอาจมีผลต่อราคาหลักทรัพย์นำไปเปิดเผยให้แก่บุคคลภายนอกหรือบุคคลที่ไม่มีหน้าที่เกี่ยวข้องทราบ ทั้งนี้เพื่อให้ผู้ลงทุนทั่วไปรับทราบข่าวสารของบริษัทได้อย่างเท่าเทียมกันและโปร่งใสเพื่อมิให้เกิดการได้เปรียบเสียเปรียบระหว่างผู้ลงทุน

### **จริยธรรมทางธุรกิจ (หลักการข้อที่ 7)**

บริษัทมีการแจ้งข้อพึงปฏิบัติเกี่ยวกับจรรยาบรรณของกรรมการ ฝ่ายจัดการและพนักงาน เพื่อให้ผู้ที่เกี่ยวข้องยึดถือเป็นแนวทางในการปฏิบัติตามภารกิจของบริษัทด้วยความซื่อสัตย์และเที่ยงธรรม โดยมีจรรยาบรรณครอบคลุมในเรื่องการดูแลผู้มีส่วนได้เสียทุกกลุ่มต่อสาธารณชนและต่อสังคม ในส่วนของพนักงาน บริษัทมีการจัดอบรมชี้แจงพนักงานให้รับทราบอย่างต่อเนื่อง ผู้บังคับบัญชาทุกระดับชั้นมีหน้าที่ติดตามการปฏิบัติตามแนวทางดังกล่าวเป็นประจำรวมทั้งกำหนดบทลงโทษทางวินัยไว้ด้วย

นอกจากนี้บริษัทได้กำหนดแนวทางการดำเนินธุรกิจที่โปร่งใสสุจริตและเป็นธรรมโดยยึดมั่นในจรรยาบรรณของการดำเนินธุรกิจด้วยความซื่อสัตย์ มุ่งมั่นตอบสนองต่อความต้องการของลูกค้า เพื่อให้เกิดผลการดำเนินงานที่ดีและต่อเนื่อง มุ่งสร้างความเจริญให้สังคม อนุรักษ์สิ่งแวดล้อม และให้ความยุติธรรมต่อทุกฝ่าย

### **การถ่วงดุลของกรรมการที่ไม่เป็นผู้บริหาร (หลักการข้อที่ 8 และข้อ 12)**

คณะกรรมการบริษัทมีจำนวน 11 ท่าน ประกอบด้วย

- **กรรมการที่เป็นผู้บริหาร** จำนวน 4 ท่าน ได้แก่

- |              |               |                        |
|--------------|---------------|------------------------|
| 1. นายประภาส | ชุตินาวรพันธ์ | ประธานกรรมการบริหาร    |
| 2. นายพงศ์   | ชินธรรมมิตร   | รองประธานกรรมการบริหาร |
| 3. นายชนะชัย | ชุตินาวรพันธ์ | กรรมการบริหาร          |
| 4. นายณรงค์  | เจนลาภวัฒนกุล | กรรมการบริหาร          |

สำหรับปี 2549 มีการเปลี่ยนแปลงกรรมการบริหาร โดยมีนายณรงค์ เจนลาภวัฒนกุล เป็นกรรมการบริหาร แทนนายชัยรัตน์ ชินธรรมมิตร ซึ่งถึงแก่กรรมเมื่อเดือนพฤศจิกายน 2549

กรรมการบริหารจะเข้าประชุมร่วมกับเจ้าหน้าที่บริหารเพื่อพิจารณาและติดตามการดำเนินงานของ แต่ละฝ่ายโดยแจ้งผลการดำเนินงาน ปัญหาข้อเสนอแนะต่างๆ มาพิจารณาดังนี้.-

1. พิจารณาวางแผนปรับปรุงกลยุทธ์และวิธีการดำเนินงานของบริษัทให้เหมาะสมกับสถานการณ์
2. พิจารณากำหนดขอบเขตและนโยบายหลักในการบริหารความเสี่ยงเพื่อขอความเห็นจากคณะกรรมการบริษัท
3. จัดทำแผนงานและงบประมาณเสนอต่อคณะกรรมการ
4. กำหนดแผนการดำเนินงานที่เกี่ยวกับงานจัดซื้อจัดจ้างงานซ่อมบำรุงและงานบุคคล
5. พิจารณาหลักเกณฑ์การจ่ายค่าตอบแทน การปรับอัตราเงินเดือน การเปลี่ยนแปลงเงินเดือน เพื่อนำเสนอขอความเห็นจากคณะกรรมการบริษัท

**- กรรมการที่ไม่ได้เป็นผู้บริหาร** จำนวน 4 ท่าน ได้แก่

- |                 |                             |
|-----------------|-----------------------------|
| 1. คุณหญิงฉวีภา | วัธนเวคิน                   |
| 2. นายพรศิลป์   | แถมศิริชัย                  |
| 3. นายวินัย     | ชินธรรมมิตร                 |
| 4. นางอารยา     | อรุณานนท์ชัย (กรรมการอิสระ) |

**- กรรมการตรวจสอบ (กรรมการอิสระ)** ได้แก่

- |                   |               |                      |
|-------------------|---------------|----------------------|
| 1. ร้อยเอกสุวิทย์ | หัตพิทักษ์กุล | ประธานกรรมการตรวจสอบ |
| 2. นายนิสากร      | ปากเพียร      | กรรมการตรวจสอบ       |
| 3. นายสรวง        | เรืองสุข      | กรรมการตรวจสอบ       |

**นัยามกรรมการอิสระ**

กรรมการอิสระ จะต้องมีความเป็นอิสระในการตัดสินใจเกี่ยวกับธุรกิจของบริษัท และต้องมีคุณสมบัติเพิ่มเติมดังนี้-

1. ถือหุ้นไม่เกินร้อยละ 0.5 ของทุนชำระแล้วของบริษัทและบริษัทย่อย ทั้งนี้ให้นับรวมถึงหุ้นที่ถืออยู่โดยผู้ที่เกี่ยวข้องด้วย
2. ไม่มีส่วนร่วมในการบริหารงานของบริษัทและบริษัทย่อยรวมทั้งไม่เป็นลูกจ้างหรือพนักงานที่ได้รับเงินเดือนประจำจากบริษัทและบริษัทย่อย
3. ไม่มีผลประโยชน์หรือส่วนได้เสีย ไม่ว่าทางตรงหรือทางอ้อม ในด้านการเงินและการบริหารงานในบริษัทและบริษัทย่อย
4. ไม่เป็นผู้เกี่ยวข้องหรือญาติสนิทของผู้บริหารระดับสูงหรือผู้ถือหุ้นรายใหญ่ของบริษัทและบริษัทย่อย
5. ต้องเป็นผู้ที่ได้ผ่านกระบวนการสรรหาของคณะกรรมการบริษัท

**ขอบเขตความรับผิดชอบของคณะกรรมการตรวจสอบ**

1. สอบทานงบการเงินรายไตรมาส สอบทานและเห็นชอบในการเสนอรายงานทางการเงินประจำปีต่อคณะกรรมการบริษัทฯ
2. รับทราบและเสนอความคิดเห็นต่อผลการตรวจสอบของผู้สอบบัญชีภายนอก

3. พิจารณาผลการตรวจสอบและข้อเสนอแนะของผู้ตรวจสอบภายในอันเกี่ยวเนื่องกับระบบการควบคุมภายในองค์กรและเสนอฝ่ายจัดการเพื่อพิจารณาปรับปรุงและแก้ไขตามควรแก่กรณี รวมทั้งติดตามผลความคืบหน้าของการปรับปรุงและแก้ไขอย่างต่อเนื่อง
4. ดูแลให้มีการประเมินระบบการควบคุมภายในอย่างต่อเนื่อง
5. ดูแลการบริหารความเสี่ยงที่สำคัญของบริษัท
6. ดูแลให้มีการปฏิบัติตามกฎหมายและข้อกำหนดของหน่วยงานที่กำกับและดูแลบริษัท

- **คณะกรรมการกำหนดค่าตอบแทน**

ที่ผ่านมาบริษัทยังไม่มีคณะกรรมการกำหนดค่าตอบแทน เนื่องจากบริษัทมีโครงสร้างขององค์กรที่ไม่ซับซ้อนซึ่งปัจจุบันคณะกรรมการบริหารเป็นผู้ร่วมกันพิจารณาโดยมีกระบวนการพิจารณาค่าตอบแทนเบื้องต้นที่เหมาะสมโดยใช้ข้อมูลค่าตอบแทนของบริษัทในอุตสาหกรรมเดียวกันและมีขนาดใกล้เคียงกัน ก่อนพิจารณานำเสนอต่อที่ประชุมผู้ถือหุ้น รวมทั้งใช้ผลประกอบการของบริษัทประกอบการพิจารณา กำหนดและนำเสนอต่อคณะกรรมการบริษัท สำหรับในปี 2550 คณะกรรมการกำลังพิจารณาสรรหาบุคคลที่มีความรู้ความสามารถและประสบการณ์ เพื่อจัดตั้งคณะกรรมการกำหนดค่าตอบแทนต่อไป

- **คณะกรรมการสรรหา**

ที่ผ่านมาคณะกรรมการบริษัทจะพิจารณาแต่งตั้งกรรมการขึ้นมาชุดหนึ่ง เป็นคณะทำงานเป็นผู้พิจารณาคัดเลือกและกลั่นกรองบุคคลที่มีคุณสมบัติตามข้อกำหนดคุณสมบัติเป็นไปตามข้อบังคับของตลาดหลักทรัพย์แห่งประเทศไทยและไม่นับบุคคลต้องห้ามหรืออยู่ในบัญชีรายชื่อที่สำนักงานคณะกรรมการกำกับหลักทรัพย์และตลาดหลักทรัพย์ห้ามให้ดำรงสถานะกรรมการในบริษัทจดทะเบียน และนำเสนอต่อที่ประชุมคณะกรรมการเพื่อพิจารณาและนำเสนอที่ประชุมผู้ถือหุ้น โดยคณะทำงานมีวาระในการทำงานตั้งแต่ได้รับแต่งตั้งจากคณะกรรมการและหมดวาระไปเมื่อภาระกิจที่ได้รับมอบหมายนั้นเสร็จสิ้นเป็นกรณีๆ ไป สำหรับในปี 2550 คณะกรรมการกำลังพิจารณาสรรหาบุคคลที่มีความรู้ความสามารถและประสบการณ์ เพื่อจัดตั้งคณะกรรมการสรรหาต่อไป

**การรวมหรือแยกตำแหน่ง (หลักการข้อที่ 9)**

- ประธานกรรมการเป็นกรรมการอิสระตามความหมายของตลาดหลักทรัพย์ฯ และไม่มีความสัมพันธ์ใดๆ กับฝ่ายบริหาร นอกจากนี้ประธานกรรมการของบริษัทยังดำรงตำแหน่งประธานกรรมการตรวจสอบของบริษัทอีกตำแหน่งหนึ่งด้วย
- ประธานกรรมการไม่เป็นบุคคลเดียวกันกับกรรมการผู้จัดการ ทั้งนี้เพื่อเป็นการแยกหน้าที่ในการกำหนดนโยบายการกำกับดูแลและการบริหารงานประจำออกจากกันโดยเด็ดขาด

**ค่าตอบแทนกรรมการและผู้บริหาร (หลักการข้อที่ 10)**

บริษัทฯ ได้กำหนดค่าตอบแทนกรรมการไว้อย่างชัดเจนและมีความเหมาะสมโดยพิจารณาจากลักษณะธุรกิจในกลุ่มเดียวกันและคำนึงถึงผลประกอบการของบริษัทด้วย กรรมการที่ได้



รับการมอบหมายให้เป็นกรรมการตรวจสอบได้รับคำตอบแทนเพิ่มเติมเหมาะสมกับปริมาณงานที่เพิ่มขึ้น กรรมการบริหารและพนักงานระดับบริหารได้รับคำตอบแทนที่เชื่อมโยงกับผลการปฏิบัติงานของแต่ละคน

ในปี 2549 บริษัทฯ ได้จ่ายคำตอบแทนต่างๆ ให้แก่คณะกรรมการและผู้บริหารตามรายละเอียดดังต่อไปนี้

### คำตอบแทนกรรมการที่เป็นตัวเงิน

ชื่อกรรมการ	ตำแหน่ง	คำตอบแทน	ค่าเบี้ยประชุม	โบนัส	รวม
ร.อ.สุวิทย์ ทัดพิทักษ์กุล	ประธานกรรมการและประธานกรรมการตรวจสอบ	598,200.00	6,000.00	160,000.00	764,200.00
คุณหญิงณัฐิกา วัธนเวคิน	รองประธานกรรมการ	352,500.00	2,000.00	100,000.00	454,500.00
นายประภาส ชุตินามวรพันธ์	ประธานกรรมการบริหารกรรมการผู้จัดการ	357,600.00	6,000.00	100,000.00	643,600.00
นายพงศ์ ชินธรรมมิตร	กรรมการบริหารและกรรมการรองผู้จัดการ	352,200.00	6,000.00	100,000.00	458,200.00
นายชัยรัตน์ ชินธรรมมิตร*	กรรมการบริหาร	315,500.00	6,000.00	100,000.00	421,500.00
นายชนะชัย ชุตินามวรพันธ์	กรรมการบริหาร	339,600.00	6,000.00	100,000.00	445,600.00
นายจำรูญ ชินธรรมมิตร*	กรรมการ	39,600.00	-	-	39,600.00
นางอารยา อรุณานนท์ชัย	กรรมการและกรรมการอิสระ	316,700.00	2,000.00	100,000.00	418,700.00
นายฝ่า เชนลาภวัฒนกุล*	กรรมการ	311,300.00	6,000.00	100,000.00	417,300.00
นายสรวง เรืองสุข	กรรมการและกรรมการอิสระ	287,400.00	6,000.00	100,000.00	393,400.00
นายนิสสาร พากเพียร	กรรมการอิสระ	284,100.00	6,000.00	100,000.00	390,100.00
นายพรศิลป์ แท้มศิริชัย <sup>1</sup>	กรรมการ	225,000.00	-	75,000.00	300,000.00
นายวินัย ชินธรรมมิตร <sup>2</sup>	กรรมการ	25,000.00	-	-	25,000.00
นายณรงค์ เชนลาภวัฒนกุล <sup>3</sup>	กรรมการ	25,000.00	-	-	25,000.00
รวมกรรมการ 11 ท่าน		3,829,700.00	52,000.00	1,135,000.00	5,016,700.00

- หมายเหตุ**
1. นายพรศิลป์ แท้มศิริชัย เป็นกรรมการแทนนายจำรูญ ชินธรรมมิตร กรรมการที่ขอลาออกเมื่อเดือนเมษายน 2549
  2. นายวินัย ชินธรรมมิตร เป็นกรรมการแทนนายชัยรัตน์ ชินธรรมมิตร ที่ถึงแก่กรรมเมื่อเดือนพฤศจิกายน 2549
  3. นายณรงค์ เชนลาภวัฒนกุล เป็นกรรมการแทนนายฝ่า เชนลาภวัฒนกุล ที่ขอลาออกเมื่อเดือน พฤศจิกายน 2549

### คำตอบแทนกรรมการบริหารและผู้บริหาร

ประเภท	จำนวนราย	บมจ. ไทยซูการ์เทอร์มินัล	บริษัทย่อย
		จำนวนเงินรวม (บาท)	จำนวนเงินรวม (บาท)
เงินเดือน	6	4,518,720.00	700,000.00
โบนัส	6	1,522,240.00	240,000.00
ค่าครองชีพ + เบี้ยประชุม	6	97,200.00	940,000.00
รวม	6	6,138,160.00	1,880,000.00



**หมายเหตุ** กรรมการบริหารประกอบด้วยกรรมการบริษัท 4 ท่าน มีกรรมการผู้จัดการเป็นประธานกรรมการบริหาร ผู้บริหารนับจากกรรมการผู้จัดการลงมา 4 ท่าน มีกรรมการรองผู้จัดการผู้จัดการทั่วไป และหัวหน้าแผนกบัญชี

### คำตอบแทนอื่นๆ ที่ไม่ใช่เงิน

ประธานกรรมการ : มีพนักงานขับรถ  
 ประธานกรรมการบริหาร : มีรถประจำตำแหน่งและพนักงานขับรถ  
 รองประธานกรรมการบริหาร : มีรถประจำตำแหน่งและพนักงานขับรถ

### การประชุมคณะกรรมการ (หลักการข้อที่ 11)

คณะกรรมการมีกำหนดประชุมโดยปกติเป็นประจำทุกวันพฤหัสบดีสัปดาห์สุดท้ายของเดือน และอาจมีการประชุมพิเศษตามความจำเป็นโดยมีการกำหนดวาระชัดเจน เช่น เรื่องเพื่อทราบ เรื่องสืบเนื่องจากการประชุมครั้งที่ผ่านมา เรื่องเพื่อพิจารณา และมีการรายงานผลการดำเนินงานของฝ่ายบริหารเป็นประจำทุกเดือน เลขาธิการคณะกรรมการได้จัดหนังสือเชิญประชุมพร้อมระเบียบวาระการประชุมและเอกสารก่อนการประชุมล่วงหน้า 7 วัน เพื่อให้คณะกรรมการได้มีเวลาศึกษาข้อมูลอย่างเพียงพอก่อนเข้าร่วมประชุม ปกติการประชุม แต่ละครั้งจะใช้เวลาประมาณ 3 ชั่วโมง บริษัทมีการจดบันทึกการประชุมเป็นลายลักษณ์อักษรและจัดเก็บรายงานการประชุมที่ผ่านการรับรองจากคณะกรรมการพร้อมให้คณะกรรมการและผู้ที่เกี่ยวข้องตรวจสอบได้

ในปี 2549 คณะกรรมการมีการประชุมวาระปกติจำนวน 12 ครั้ง และการประชุมวาระพิเศษจำนวน 2 ครั้ง โดยการเข้าร่วมประชุมของคณะกรรมการบริษัทแต่ละท่านสรุปได้ดังนี้.-

รายชื่อ	วาระการดำรงตำแหน่ง	การเข้าร่วมประชุม / การประชุมทั้งหมด (ครั้ง)		
		การประชุมวาระปกติ	การประชุมวาระพิเศษ	รวม
1. ร้อยเอกสุวิทย์ ทัดพิทักษ์กุล	1 พค. 2547 - 30 เมย. 2550	11/12	2/2	13/14
2. คุณหญิงณัฐิกา วัธนเวคิน	1 พค. 2549 - 30 เมย. 2552	8/12	2/2	10/14
3. นายประภาส ชุตินามวรพันธ์	1 พค. 2549 - 30 เมย. 2552	12/12	2/2	14/14
4. นายพงศ์ ชินธรรมมิตร	1 พค. 2548 - 30 เมย. 2551	12/12	2/2	14/14
5. นายฝ่า เชนลาภวัฒนกุล*	1 พค. 2546 - 23 พย. 2549	5/10	0/1	5/11
6. นางอารยา อรุณานนท์ชัย	1 พค. 2548 - 30 เมย. 2551	6/12	1/2	7/14
7. นายจำรูญ ชินธรรมมิตร*	1 พค. 2547 - 30 เมย. 2549	1/4	0/0	1/4
8. นายสรวง เรืองสุข	1 พค. 2547 - 30 เมย. 2550	12/12	1/2	13/14
9. นายชัยรัตน์ ชินธรรมมิตร*	1 พค. 2548 - 16 พย. 2549	10/11	1/1	11/12
10. นายชนะชัย ชุตินามวรพันธ์	1 พค. 2547 - 30 เมย. 2550	11/12	1/2	12/14
11. นายนิสากร พากเพียร	1 พค. 2548 - 30 เมย. 2551	10/12	2/2	12/14
12. นายพรศิลป์ แท้มศิริชัย	1 พค. 2549 - 30 เมย. 2550	5/8	0/1	5/9
13. นายวินัย ชินธรรมมิตร	16 พย. 2549 - 30 เมย. 2551	3/3	1/1	4/4
14. นายณรงค์ เชนลาภวัฒนกุล	28 พย. 2549 - 30 เมย. 2552	2/2	1/1	3/3

- หมายเหตุ**
1. นายพรศิลป์ แด่มศิริชัย เข้าเป็นกรรมการแทนนายจำรูญ ชินธรรมมิตร เมื่อวันที่ 30 เมษายน 2549
  2. นายวินัย ชินธรรมมิตร เข้าเป็นกรรมการแทนนายชัยรัตน์ ชินธรรมมิตร เมื่อวันที่ 16 พฤศจิกายน 2549
  3. นายณรงค์ เจนลาภวัฒนกุล เข้าเป็นกรรมการแทนนายผา เจนลาภวัฒนกุล เมื่อวันที่ 28 พฤศจิกายน 2549

### **การควบคุมภายใน (หลักการข้อที่ 13)**

คณะกรรมการได้ประเมินระบบการควบคุมภายในของบริษัทหลังจากเสร็จสิ้นการประชุมคณะกรรมการบริษัทครั้งที่ 2/2550 เมื่อวันที่ 28 กุมภาพันธ์ 2550 การประชุมดังกล่าวมีคณะกรรมการตรวจสอบซึ่งเป็นกรรมการอิสระร่วมประชุมด้วย คณะกรรมการตรวจสอบได้แสดงความคิดเห็น โดยนำข้อเสนอแนะจากรายงานการตรวจสอบภายในและความเห็นของผู้ตรวจสอบบัญชีมาประเมินและที่ประชุมได้สรุปผลการประเมินระบบการควบคุมภายในของบริษัทในด้านต่างๆ ดังนี้-

#### **1. องค์กรและสภาพแวดล้อม (Organizational Control and Environment Measure)**

คณะกรรมการมีการดูแลให้มีการกำหนดเป้าหมาย ในการดำเนินธุรกิจไว้อย่างเหมาะสม และชัดเจน มีการวิเคราะห์ถึงการให้สิ่งจูงใจหรือผลตอบแทนแก่พนักงานอย่างสมเหตุสมผล โดยจัดโครงสร้างองค์กรที่ช่วยให้ฝ่ายบริหารสามารถดำเนินงานได้อย่างมีประสิทธิภาพมีการกำหนดเกี่ยวกับจริยธรรม (Code of Conduct) โดยห้ามฝ่ายบริหารและพนักงานปฏิบัติตนในลักษณะที่อาจก่อให้เกิดความขัดแย้งทางผลประโยชน์กับกิจการจัดทำนโยบายและระเบียบวิธีปฏิบัติงานเป็นลายลักษณ์อักษรในรัฐธรรมนูญ การเงินการจัดซื้อและการบริหารทั่วไป ที่รัดกุมและสามารถป้องกันการทุจริต ตลอดจนกำหนดนโยบายและแผนการปฏิบัติงานโดยคำนึงถึงความเป็นธรรมต่อคู่ค้าเพื่อประโยชน์ของบริษัทในระยะยาว

#### **2. การบริหารความเสี่ยง (Risk Management Measure)**

บริษัทมีการประเมินถึงปัจจัยความเสี่ยงทั้งที่มาจากภายนอกและภายใน ซึ่งอาจจะมีผลกระทบต่อการดำเนินธุรกิจของบริษัทฯ มีการติดตามเหตุการณ์อันอาจจะเป็นสาเหตุของปัจจัยความเสี่ยงนั้นเพื่อหามาตรการป้องกันหากมีส่วนเกี่ยวข้องกับการปฏิบัติงาน บริษัทจะแจ้งให้ผู้เกี่ยวข้องทราบและติดตามหน่วยงานต่างๆ ให้ปฏิบัติตามแผนการบริหารความเสี่ยงที่กำหนดไว้

#### **3. การควบคุมการปฏิบัติงานของฝ่ายบริหาร (Management Control Activities)**

บริษัทมีการกำหนดขอบเขตอำนาจหน้าที่และวงเงินอำนาจอนุมัติของฝ่ายบริหารในแต่ละระดับ มีการแบ่งแยกหน้าที่ความรับผิดชอบออกจากกันโดยเด็ดขาดของงาน 3 ด้าน คือ

- หน้าที่อนุมัติ
- หน้าที่บันทึกการบัญชีและข้อมูลสารสนเทศ
- หน้าที่ในการดูแลจัดเก็บทรัพย์สิน

บริษัทมีการติดตามดูแลการดำเนินงานของบริษัทอย่างสม่ำเสมอ มีการติดตามให้การดำเนินงานของบริษัทเป็นไปตามกฎหมายที่เกี่ยวข้องและไม่เคยมีการกระทำที่ฝ่าฝืนกฎหมายมาก่อน

#### **4. ระบบสารสนเทศและการสื่อสารข้อมูล (Information and Communication Measure)**

บริษัทมีการเสนอเรื่องให้คณะกรรมการพิจารณาโดยจัดให้มีข้อมูลที่สำคัญต่างๆ เพื่อใช้ประกอบการตัดสินใจและมีการเปิดเผยข้อมูลสารสนเทศ เช่น มติคณะกรรมการ ข่าวสารการเปลี่ยนแปลงต่างๆ ที่จำเป็นต้องแจ้งให้แก่ผู้ถือหุ้น โดยผ่านระบบอิเล็กทรอนิกส์ของตลาดหลักทรัพย์แห่งประเทศไทย และในปี 2550 บริษัทฯ จะเริ่มดำเนินการเปิดเผยข้อมูลต่างๆ เพิ่มขึ้น เช่น ข้อมูลงบการเงิน ข้อมูลประจำปีและ

อื่นๆ ผ่านเว็บไซต์ของบริษัทที่ WWW. TSTEGroup.com นอกจากนี้ในด้านเอกสารสิ่งพิมพ์มีการจัดทำหนังสือเชิญประชุมหรือเอกสารประกอบการประชุมที่ระบุข้อมูลที่จำเป็นต่อการพิจารณา มีรายงานการประชุมกรรมการซึ่งมีรายละเอียดตามควรที่ทำให้ผู้ถือหุ้นสามารถตรวจสอบความเหมาะสมในการปฏิบัติหน้าที่ของกรรมการได้ มีการประชุมระหว่างคณะกรรมการตรวจสอบกับผู้สอบบัญชีรับอนุญาตและผู้ตรวจสอบภายในเพื่อทบทวนนโยบายบัญชีตามหลักการที่รับรองทั่วไป สรุปผลการตรวจสอบระบบการควบคุมภายในเป็นประจำทุกไตรมาส และเสนอต่อที่ประชุมคณะกรรมการเพื่อปรับปรุงนโยบายให้เหมาะสมกับการดำเนินธุรกิจต่อไป มีการจัดเก็บเอกสารประกอบการบันทึกบัญชีและบัญชีต่างๆ ไว้ครบถ้วนเป็นหมวดหมู่ ในส่วนของพนักงานมีการจัดระบบสารสนเทศ เพื่อการสื่อสารกับพนักงานทุกระดับภายในองค์กรอย่างมีประสิทธิภาพเพื่อให้การประสานงานและการติดตามดูแลการดำเนินงานของบริษัทและบริษัทย่อยเป็นไปอย่างมีประสิทธิภาพ

#### **5. ระบบการติดตาม (Monitoring)**

บริษัทมีการกำหนดเป้าหมายการดำเนินธุรกิจโดยคณะกรรมการได้เปรียบเทียบผลการดำเนินงาน ของฝ่ายบริหารว่าเป็นไปตามเป้าหมายการดำเนินธุรกิจที่กำหนดไว้ หากมีความแตกต่างบริษัทมีการติดตามแก้ไขภายในระยะเวลาที่เหมาะสม จัดการมีการตรวจสอบการปฏิบัติตามระบบการควบคุมภายในที่วางไว้อย่างสม่ำเสมอโดยจัดทำรายงานผลการตรวจสอบอย่างตรงไปตรงมาเมื่อมีการตรวจพบข้อบกพร่องที่เป็นสาระสำคัญ จะมีการรายงานต่อคณะกรรมการตรวจสอบและคณะกรรมการบริษัทเพื่อพิจารณาสั่งการแก้ไขภายในระยะเวลาอันควรและจัดให้มีการรายงานความคืบหน้าในการปรับปรุงข้อบกพร่องเหล่านั้น

#### **รายงานความรับผิดชอบของคณะกรรมการในการจัดทำรายงานทางการเงิน (หลักการข้อที่ 14)**

งบการเงินและงบการเงินรวมของบริษัท ไทยซูการ์ เทอร์มิเนล จำกัด (มหาชน) และบริษัทย่อย ได้จัดทำขึ้นตามมาตรฐานการบัญชีที่รับรองทั่วไปในประเทศไทยและสอดคล้องตามมาตรฐานการบัญชีที่รับรองทั่วไป โดยบริษัทเลือกใช้นโยบายบัญชีที่เหมาะสมและถือปฏิบัติอย่างสม่ำเสมอ และใช้ดุลยพินิจอย่างระมัดระวังและประมาณการที่สมเหตุสมผลในการจัดทำ รวมทั้งมีการเปิดเผยข้อมูลสำคัญอย่างเพียงพอในหมายเหตุประกอบงบการเงินและได้ผ่านการตรวจสอบและให้ความเห็นอย่างไม่มีเงื่อนไขจากผู้สอบบัญชีรับอนุญาตที่เป็นอิสระ งบการเงินจึงสะท้อนฐานะการเงินและผลการดำเนินงานในรอบปีที่ผ่านมาที่เป็นจริง และเป็นประโยชน์ต่อผู้ถือหุ้นและนักลงทุนทั่วไปอย่างโปร่งใส

คณะกรรมการบริษัท ไทยซูการ์ เทอร์มิเนล จำกัด (มหาชน) เป็นผู้รับผิดชอบต่องบการเงินดังกล่าว รวมถึงข้อมูลสารสนเทศทางการเงินที่ปรากฏในรายงานประจำปี และเป็นผู้จัดให้มีและดำรงไว้ซึ่งระบบการควบคุมภายในที่เหมาะสมและมีประสิทธิผลเพื่อให้มั่นใจได้อย่างมีเหตุผลว่า ข้อมูลทางการเงินมีความถูกต้องครบถ้วนและเพียงพอที่จะดำรงรักษาไว้ซึ่งทรัพย์สินของบริษัทฯ และเพื่อให้ทราบจุดอ่อนเพื่อป้องกันไม่ให้เกิดความเสี่ยงจากการดำเนินการที่ผิดปกติดังมีสาระสำคัญ และมีความเห็นว่าระบบการควบคุมภายในของบริษัทฯ โดยรวมอยู่ในระดับที่น่าพอใจ และสามารถสร้างความเชื่อมั่นอย่างมีเหตุผลต่อความเชื่อถือได้ของงบการเงินของบริษัทและบริษัทย่อย ณ วันที่ 31 ธันวาคม 2549

ทั้งนี้ คณะกรรมการได้แต่งตั้งคณะกรรมการตรวจสอบซึ่งประกอบด้วยกรรมการที่เป็นอิสระเป็นผู้ดูแลรับผิดชอบเกี่ยวกับคุณภาพของรายงานทางการเงินและระบบการควบคุมภายในและกระบวนการต่างๆ เพื่อการสนับสนุนข้อมูลและเอกสารทางการเงินต่อผู้สอบบัญชีอย่างเหมาะสม โดยความเห็นชอบของคณะกรรมการตรวจสอบเกี่ยวกับเรื่องนี้ปรากฏในรายงานคณะกรรมการตรวจสอบซึ่งแสดงไว้ในรายงานการเปิดเผยข้อมูลประจำปีและรายงานประจำปี 2549 แล้ว

ในรอบปี 2549 บริษัทและบริษัทย่อยจ่ายค่าตอบแทนการสอบบัญชี ( Audit fee) ให้แก่บริษัท สำนักงาน เอ เอ็ม ซี จำกัด ซึ่งเป็นสำนักงานสอบบัญชีที่ผู้สอบบัญชีสังกัดบุคคลหรือกิจการที่เกี่ยวข้องกับผู้สอบบัญชี และสำนักงานสอบบัญชีที่ผู้สอบบัญชีสังกัดในรอบปีบัญชีที่ผ่านมา มีจำนวนเงินรวม 500,000 บาท และค่าใช้จ่ายในการดำเนินการจัดทำงบการเงินของบริษัทและบริษัทย่อยเป็นเงิน 60,000 บาท รวมเป็นเงินทั้งสิ้น 560,000 บาท

### **ความสัมพันธ์กับผู้ลงทุน (หลักการข้อที่ 15)**

คณะกรรมการบริษัทตระหนักดีว่าข้อมูลที่มีความถูกต้อง ครบถ้วนและโปร่งใส ทั้งที่เกี่ยวกับการเงินและที่ไม่ใช่การเงินล้วนมีผลต่อกระบวนการตัดสินใจของผู้ลงทุนและผู้มีส่วนได้เสียของบริษัท บริษัทจึงได้จัดให้มีการสื่อสารข้อมูลของบริษัทในส่วนของการดำเนินงานและสถานะทางการเงินภายใต้กรอบของกฎหมายอย่างชัดเจนทันเวลา ซึ่งฝ่ายบริหารได้ให้ความสำคัญและยึดถือปฏิบัติมาโดยตลอด ในส่วนของงานด้านผู้ลงทุนสัมพันธ์นั้น บริษัทยังไม่ได้จัดตั้งหน่วยงานเกี่ยวกับนักลงทุนสัมพันธ์ขึ้นเฉพาะเนื่องจากกิจกรรมในเรื่องดังกล่าวยังมีไม่มากนัก

อย่างไรก็ตามผู้ลงทุนสามารถติดต่อขอทราบข้อมูลต่างๆของบริษัทได้ทางโทรศัพท์เลขหมาย 0-2394-2345 หรือที่ E-mail Address : T\_S\_T\_E@Yahoo.com หรือ ThaiSugrTerminal@netscape.net ผ่านเลขานุการคณะกรรมการบริษัท

นอกจากนั้นในปี 2550 บริษัทฯ จะเริ่มเปิด Website เพื่อให้ผู้ถือหุ้นและผู้ลงทุนสามารถดูรายละเอียดต่างๆ ได้จาก Website [WWW.TSTEGROUP.COM](http://WWW.TSTEGROUP.COM)

ผู้ถือหุ้นรายใหญ่ในระยะเวลา 5 ปี สิ้นสุด ณ วันที่ 31 ธันวาคม

ลำดับที่	ชื่อผู้ถือหุ้น	ปี 2549		ชื่อผู้ถือหุ้น	ปี 2548		ชื่อผู้ถือหุ้น	ปี 2547		ชื่อผู้ถือหุ้น	ปี 2546		ชื่อผู้ถือหุ้น	ปี 2545	
		จำนวนหุ้น	%		จำนวนหุ้น	%		จำนวนหุ้น	%		จำนวนหุ้น	%		จำนวนหุ้น	%
1	บมจ.น้ำตาลขอนแก่น	28,581,600	23.82	บมจ.น้ำตาลขอนแก่น	28,581,600	23.82	บมจ.น้ำตาลขอนแก่น	26,199,800	23.82	บจก.น้ำตาลขอนแก่น	23,678,000	23.68	บจก.น้ำตาลขอนแก่น	2,367,800	23.68
2	บจก.ประจวบอุตสาหกรรม	10,847,673	9.04	บจก.ประจวบอุตสาหกรรม	10,847,673	9.04	บจก.ประจวบอุตสาหกรรม	9,794,700	8.90	บจก.ประจวบอุตสาหกรรม	9,717,000	9.72	บจก.ประจวบอุตสาหกรรม	971,700	9.72
3	บจก.มั่นคงสยามธุรกิจ	10,092,000	8.41	บจก.มั่นคงสยามธุรกิจ	10,092,000	8.41	บจก.มั่นคงสยามธุรกิจ	9,251,000	8.41	บจก.มั่นคงสยามธุรกิจ	8,410,000	8.41	บจก.มั่นคงสยามธุรกิจ	841,000	8.41
4	นางสาวเยาวนุช ชูติมาวพันธ์	9,142,164	7.62	นางสาวเยาวนุช ชูติมาวพันธ์	9,142,164	7.62	นางสาวเยาวนุช ชูติมาวพันธ์	8,380,317	7.62	นางพนิดา เทพกาญจนา	6,650,000	6.65	นางพนิดา เทพกาญจนา	665,000	6.65
5	นางพนิดา เทพกาญจนา	7,980,000	6.65	นางพนิดา เทพกาญจนา	7,980,000	6.65	นางพนิดา เทพกาญจนา	7,315,000	6.65	นางสาวเยาวนุช ชูติมาวพันธ์	5,527,000	5.53	นางสาวเยาวนุช ชูติมาวพันธ์	552,700	5.53
6	นายชนะชัย ชูติมาวพันธ์	5,992,800	4.99	นายชนะชัย ชูติมาวพันธ์	5,992,800	4.99	นายชนะชัย ชูติมาวพันธ์	5,493,400	4.99	บจก.น้ำตาลราชบุรี	4,200,000	4.20	บจก.น้ำตาลราชบุรี	420,000	4.20
7	บจก.น้ำตาลราชบุรี	5,040,000	4.20	บจก.น้ำตาลราชบุรี	5,040,000	4.20	บจก.น้ำตาลราชบุรี	4,620,000	4.20	บจก.อุตสาหกรรมมิตรเกษตร	4,181,600	4.18	บจก.อุตสาหกรรมมิตรเกษตร	418,160	4.18
8	บจก.อุตสาหกรรมมิตรเกษตร	5,017,272	4.18	บจก.อุตสาหกรรมมิตรเกษตร	5,017,272	4.18	บจก.อุตสาหกรรมมิตรเกษตร	4,599,166	4.18	นายประภาส ชูติมาวพันธ์	4,090,000	4.01	นายประภาส ชูติมาวพันธ์	400,900	4.01
9	นางสาวเยาวลักษณ์ ชูติมาวพันธ์	3,409,764	2.84	นางสาวเยาวลักษณ์ ชูติมาวพันธ์	3,409,764	2.84	นางสาวเยาวลักษณ์ ชูติมาวพันธ์	3,125,617	2.84	นายชนะชัย ชูติมาวพันธ์	3,694,000	3.69	นายชนะชัย ชูติมาวพันธ์	369,400	3.69
10	นางบุญพร้อม อินพิลาศ	2,136,000	1.78	นางบุญพร้อม อินพิลาศ	2,136,000	1.78	นายวิชัย ชินธรรมมิตร	2,000,000	1.82	นายวิชัย ชินธรรมมิตร	2,000,000	2.00	นางบุญพร้อม อินพิลาศ	228,000	2.28
11	บจก.ศูนย์รับฝากหลักทรัพย์ฯ	8,823,793	7.35	บจก.ศูนย์รับฝากหลักทรัพย์ฯ	8,285,678	6.90	บจก.ศูนย์รับฝากหลักทรัพย์ฯ	5,918,637	5.38	บจก.ศูนย์รับฝากหลักทรัพย์ฯ	6,656,650	6.66	บจก.ศูนย์รับฝากหลักทรัพย์ฯ	610,075	6.10
12	ผู้ถือหุ้นอื่น	22,936,934	19.12	ผู้ถือหุ้นอื่น	23,475,049	19.57	ผู้ถือหุ้นอื่น	23,302,363	21.19	ผู้ถือหุ้นอื่น	21,276,750	21.27	ผู้ถือหุ้นอื่น	2,156,219	21.56
ยอดรวม		*120,000,000	100.00	ยอดรวม	*120,000,000	100.00	ยอดรวม	110,000,000	100.00	ยอดรวม	100,000,000	100.00	ยอดรวม	10,000,000	100.00

หมายเหตุ

1. \*บริษัทเพิ่มทุนจดทะเบียนจาก 110 ล้านบาท เป็น 120 ล้านบาท แบ่งออกเป็นหุ้นสามัญจำนวน 120,000,000 หุ้น มูลค่าหุ้นละ 1.- บาท (หนึ่งบาท) บริษัทได้จดทะเบียนแก้ไขเพิ่มเติมหนังสือบริคณห์สนธิไว้กับกรมพัฒนาธุรกิจการค้า กระทรวงพาณิชย์ เมื่อวันที่ 4 พฤษภาคม 2548 และได้รับอนุมัติให้หุ้นสามัญเพิ่มทุนซื้อขายในตลาดหลักทรัพย์ได้ตั้งแต่วันที่ 18 พฤษภาคม 2548 เป็นต้นไป
2. ผู้ถือหุ้นที่ถือหุ้นในบริษัทมากกว่าร้อยละ 10 ได้แก่ บริษัท น้ำตาลขอนแก่น จำกัด (มหาชน) ถือหุ้นจำนวน 28,581,600 หุ้น คิดเป็นร้อยละ 23.82 บริษัทดังกล่าวตั้งสำนักงานอยู่ที่ อาคาร เค เอส แอล ทาวเวอร์ ชั้น 9 เลขที่ 503 ถนนศรีอยุธยา แขวงพญาไท เขตราชเทวี กรุงเทพฯ 10400 และมีโรงงานตั้งอยู่เลขที่ 43 หมู่ที่ 19 ถนนน้ำพอง-กระนวน อำเภอน้ำพอง จังหวัดขอนแก่น 40140 โดยประกอบธุรกิจโรงงานอุตสาหกรรมผลิตน้ำตาลเพื่อส่งออกและจำหน่ายเพื่อบริโภคในประเทศ โดยมี
- นายประภาส ชูติมาวพันธ์ เป็นกรรมการรองผู้จัดการอาวุโส และเป็นกรรมการบริหารของ บมจ. น้ำตาลขอนแก่น และเป็นกรรมการผู้จัดการและเป็นประธานกรรมการบริหารของ บมจ. ไทยซูการ์ เทอร์มิเนล
  - นายชนะชัย ชูติมาวพันธ์ เป็นผู้ช่วยกรรมการผู้จัดการใหญ่ สายบัญชีและการเงินของ บมจ. น้ำตาลขอนแก่น และเป็นกรรมการบริหารของ บมจ. ไทยซูการ์ เทอร์มิเนล



**รายละเอียดคณะกรรมการของบริษัท ไทยซูการ์ เทอร์มิเนล จำกัด (มหาชน) ณ วันที่ 31 ธันวาคม 2549**

ชื่อ – สกุล - ตำแหน่ง	อายุ	คุณวุฒิทางการศึกษา	สัดส่วนการถือหุ้น	ความสัมพันธ์ทางครอบครัวระหว่างผู้บริหาร	ประสบการณ์ทำงานในระยะ 5 ปีย้อนหลัง		
					ช่วงเวลา	ตำแหน่ง	ชื่อ/หน่วยงาน/ประเภทธุรกิจ
1. ร้อยเอกสุวิทย์ หัตถพิทักษ์กุล ประธานกรรมการ ประธานกรรมการตรวจสอบ และกรรมการอิสระ	79	- B.A. , M.A.,ECON. VANDERBILT UNIVERSITY U.S.A. - ประกาศนียบัตรหลักสูตร Director Certificate Program (DCP) สมาคมส่งเสริมสถาบันกรรมการบริษัทไทย จาก (IOD)	0.07%	ไม่มี	ปี 2543 – 2549  ปี 2543 – 2549	  ประธานกรรมการ ประธานกรรมการ ประธานกรรมการ ประธานกรรมการ	บริษัท ไทยซูการ์ เทอร์มิเนล จำกัด (มหาชน) ประเภทธุรกิจ - บริการขนถ่ายสินค้า - ให้เช่าคลังสินค้าและบริการท่าเทียบเรือ บริษัท ที เอส คลังสินค้า จำกัด - ธุรกิจคลังสินค้า บริษัท ไทยซูการ์แอสเซท จำกัด - ธุรกิจทั่วไปและให้เช่าอสังหาริมทรัพย์ บริษัท ไทยซูการ์อินเตอร์เทรด จำกัด - " - บริษัท ไทยซูการ์พรอพเพอร์ตี้ จำกัด - " -
2. คุณหญิงณัฐิกา วัธนเวติน รองประธานกรรมการ กรรมการที่ไม่ใช่ผู้บริหาร (มีอำนาจลงนามผูกพันบริษัท)	54	- ปริญญาโทสาขาบริหารธุรกิจ มหาวิทยาลัยอินเดียนา ประเทศสหรัฐอเมริกา - อบรมหลักสูตร CHAIRMAN 2001 สมาคมส่งเสริมสถาบันกรรมการบริษัทไทย จาก (IOD)	-	ไม่มี	ปี 2543 – 2549  ปี 2543 – 2549  ปี 2543 - 2549	  รองประธานกรรมการ รองประธานกรรมการ รองประธานกรรมการ กรรมการผู้จัดการใหญ่ กรรมการ กรรมการ	บริษัท ไทยซูการ์ เทอร์มิเนล จำกัด (มหาชน) ประเภทธุรกิจ - บริการขนถ่ายสินค้า - ให้เช่าคลังสินค้าและบริการท่าเทียบเรือ บริษัท ที เอส คลังสินค้า จำกัด - ธุรกิจคลังสินค้า บริษัท ไทยซูการ์แอสเซท จำกัด - ธุรกิจทั่วไปและให้เช่าอสังหาริมทรัพย์ บริษัท ไทยซูการ์อินเตอร์เทรด จำกัด - " - บริษัท ไทยซูการ์พรอพเพอร์ตี้ จำกัด - " - บริษัท น้ำตาลตะวันออก จำกัด - ธุรกิจโรงงานผลิตน้ำตาล บริษัท ค้าผลผลิตน้ำตาล จำกัด - ธุรกิจส่งออกน้ำตาล สมาคมการค้าผู้ผลิตน้ำตาลไทย

3. นายประภาส ชุติมาวรินทร์ กรรมการผู้จัดการ ประธานกรรมการบริหาร (มีอำนาจลงนามผูกพันบริษัท)	69	- มัธยมศึกษาปีที่ 6 โรงเรียนบ้านบึงอุตสาหกรรม - ประกาศนียบัตรหลักสูตร Director Accreditation Program (DAP) สมาคมส่งเสริมสถาบันกรรมการบริษัทไทย จาก (IOD)	0.33%	เป็นบิดาของนายชนะชัย ชุติมาวรินทร์ กรรมการและกรรมการบริหาร	ปี 2543 – 2549  ปี 2543 - 2549  ปี 2543 – 2549  ปี 2543 - 2549	กรรมการผู้จัดการ กรรมการผู้จัดการ กรรมการผู้จัดการ กรรมการผู้จัดการ  กรรมการรองผู้จัดการอาวุโส กรรมการรองผู้จัดการอาวุโส กรรมการรองผู้จัดการอาวุโส กรรมการรองผู้จัดการอาวุโส  กรรมการ	บริษัท ไทยซูการ์ เทอร์มิเนล จำกัด (มหาชน) ประเภทธุรกิจ - บริการขนถ่ายสินค้า - ให้เช่าคลังสินค้าและบริการท่าเทียบเรือ  บริษัท ที เอส คลังสินค้า จำกัด - ธุรกิจคลังสินค้า บริษัท ไทยซูการ์แอสเซท จำกัด - ธุรกิจทั่วไปและให้เช่าสังหาริมทรัพย์ บริษัท ไทยซูการ์อินเตอร์เทรด จำกัด ----- " ----- บริษัท ไทยซูการ์พรอพเพอร์ตี้ จำกัด ----- " ----- บริษัท น้ำตาลขอนแก่น จำกัด บริษัท น้ำตาลท่ามะกา จำกัด บริษัท โรงงานน้ำตาลห้วยทรายไทย จำกัด บริษัท น้ำตาลห้วยวังสันหล้า จำกัด ประเภทธุรกิจ - โรงงานผลิตน้ำตาล บริษัท สยามซีฟู้ด เทอร์มิเนลและคลังสินค้า จำกัด ประเภทธุรกิจ - บริการขนถ่ายสินค้า, ให้เช่าคลังสินค้าและบริการท่าเทียบเรือ
4. นายพงศ์ ชินธรรมมิตร กรรมการรองผู้จัดการ รองประธานกรรมการบริหาร (มีอำนาจลงนามผูกพันบริษัท)	50	- วิทยาศาสตร์บัณฑิต สาขา INDUSTRIAL TECHNOLOGY ROGER WILLIAMS UNIVERSITY - ประกาศนียบัตรหลักสูตร Director Accreditation Program (DAP) สมาคมส่งเสริมสถาบันกรรมการบริษัทไทย จาก (IOD)	-	- เป็นอาของนายวินัย ชินธรรมมิตร กรรมการที่ไม่ใช่ผู้บริหาร	ปี 2543 – 2549  ปี 2543 – 2549  ปี 2543 – 2549 ปี 2543 - 2549	กรรมการรองผู้จัดการ กรรมการรองผู้จัดการ กรรมการรองผู้จัดการ กรรมการรองผู้จัดการ กรรมการรองผู้จัดการ กรรมการ	บริษัท ไทยซูการ์ เทอร์มิเนล จำกัด (มหาชน) ประเภทธุรกิจ - บริการขนถ่ายสินค้า - ให้เช่าคลังสินค้าและบริการท่าเทียบเรือ  บริษัท ที เอส คลังสินค้า จำกัด - ธุรกิจคลังสินค้า บริษัท ไทยซูการ์แอสเซท จำกัด - ธุรกิจทั่วไปและให้เช่าสังหาริมทรัพย์ บริษัท ไทยซูการ์อินเตอร์เทรด จำกัด ----- " ----- บริษัท ไทยซูการ์พรอพเพอร์ตี้ จำกัด ----- " ----- บริษัท ประจวบอุตสาหกรรม จำกัด - ธุรกิจโรงงานผลิตน้ำตาล บริษัท เค เอส แอล เอ็กซ์พอร์ตเทรดดิ้ง จำกัด ประเภทธุรกิจ - ส่งออกน้ำตาล

5. นายชนะชัย ชูติมาวรินทร์ กรรมการบริหาร (มีอำนาจลงนามผูกพันบริษัท)	35	<ul style="list-style-type: none"> <li>- วิศวกรรมศาสตรบัณฑิต จุฬาลงกรณ์ มหาวิทยาลัย</li> <li>- ปริญญาโทวิศวกรรมศาสตร์ สาขาอุตสาหกรรมสหรัฐอเมริกา</li> <li>- ปริญญาโท สาขาบริหารธุรกิจ จากมหาวิทยาลัย เทนเนสซี สหรัฐอเมริกา</li> <li>- ประกาศนียบัตรหลักสูตร Director Accreditation Program (DAP) สมาคมส่งเสริมสถาบันกรรมการบริษัทไทย จาก (IOD)</li> </ul>	4.99%	<ul style="list-style-type: none"> <li>- เป็นบุตรนายประภาส ชูติมาวรินทร์ กรรมการผู้จัดการและ ประธานกรรมการบริหาร</li> </ul>	<p>ปี 2543 – 2549</p> <p>ปี 2543 – 2549</p> <p>ปี 2543 – 2549</p>	<p>กรรมการบริหาร</p> <p>กรรมการบริหาร</p> <p>กรรมการบริหาร</p> <p>กรรมการบริหาร</p> <p>ผู้ช่วยกรรมการผู้จัดการใหญ่</p> <p>สายงานบัญชีและการเงิน</p> <p>----- " -----</p> <p>----- " -----</p>	<p><b>บริษัท ไทยซูการ์ เทอร์มิเนล จำกัด (มหาชน)</b></p> <p>ประเภทธุรกิจ - บริการขนถ่ายสินค้า</p> <p>- ให้เช่าคลังสินค้าและบริการท่าเทียบเรือ</p> <p><b>บริษัท ที เอส คลังสินค้า จำกัด</b> - ธุรกิจคลังสินค้า</p> <p><b>บริษัท ไทยซูการ์แอสเซท จำกัด</b> - ธุรกิจทั่วไปและให้เช่าสังหาริมทรัพย์</p> <p><b>บริษัท ไทยซูการ์พรอพเพอร์ตี้ จำกัด</b> ----- " -----</p> <p><b>บริษัท ไทยซูการ์อินเตอร์เทรด จำกัด</b> ----- " -----</p> <p><b>บริษัท น้ำตาลขอนแก่น จำกัด (มหาชน)</b></p> <p><b>บริษัท น้ำตาลท่ามะกา จำกัด</b></p> <p><b>บริษัท โรงงานน้ำตาลนิวกรุงไทย จำกัด</b></p> <p><b>บริษัท น้ำตาลห้วยวังสันหล้า จำกัด</b></p> <p>ประเภทธุรกิจ - โรงงานผลิตน้ำตาล</p>
6. นางอารยา อรุณานนท์ชัย กรรมการอิสระ กรรมการที่ไม่ใช่ผู้บริหาร	64	<ul style="list-style-type: none"> <li>- บัณฑิตบัณฑิตและพาณิชยศาสตร์บัณฑิต มหาวิทยาลัยธรรมศาสตร์</li> <li>- ADVANCE ENGLISH WORKSHOP, NEW YORK UNIVERSITY</li> <li>- ADVANCE CERTIFICATE OF AMERICAN INSTITUTE OF BANKING</li> <li>- ประกาศนียบัตรหลักสูตร Director Accreditation Program (DAP) สมาคมส่งเสริมสถาบันกรรมการบริษัทไทย จาก (IOD)</li> <li>- อบรมหลักสูตร CHAIRMAN 2001 สมาคมส่งเสริมสถาบันกรรมการบริษัทไทย จาก (IOD)</li> </ul>	-	ไม่มี	<p>ปี 2543 – 2549</p> <p>ปี 2543 – 2549</p> <p>ปี 2543 – 2549</p>	<p>กรรมการ</p> <p>กรรมการ</p> <p>กรรมการ</p> <p>กรรมการบริหาร</p>	<p><b>บริษัท ไทยซูการ์ เทอร์มิเนล จำกัด (มหาชน)</b></p> <p>ประเภทธุรกิจ - บริการขนถ่ายสินค้า</p> <p>- ให้เช่าคลังสินค้าและบริการท่าเทียบเรือ</p> <p><b>บริษัท ที เอส คลังสินค้า จำกัด</b> - ธุรกิจคลังสินค้า</p> <p><b>บริษัท ไทยซูการ์แอสเซท จำกัด</b> - ธุรกิจทั่วไปและให้เช่าสังหาริมทรัพย์</p> <p><b>บริษัท ไทยซูการ์อินเตอร์เทรด จำกัด</b> ----- " -----</p> <p><b>บริษัท ไทยซูการ์พรอพเพอร์ตี้ จำกัด</b> ----- " -----</p> <p><b>บริษัท น้ำตาลราชบุรี จำกัด</b> - ธุรกิจโรงงานผลิตน้ำตาล</p>



7. นายสรวง เรืองสุข กรรมการตรวจสอบ และกรรมการอิสระ  นางประเสริฐศรี เรืองสุข (ภรรยา)	73	มัธยมปลายประกาศนียบัตรวิชาชีพชั้นสูง - ประกาศนียบัตรหลักสูตร Director Accreditation Program (DAP) สมาคมส่งเสริมสถาบันกรรมการบริษัทไทย จาก (IOD)	0.21%  0.06%	ไม่มี	ปี 2543 – 2549		บริษัท ไทยซูการ์ เทอร์มิเนล จำกัด (มหาชน) ประเภทธุรกิจ - บริการขนถ่ายสินค้า - ให้เช่าคลังสินค้าและบริการท่าเทียบเรือ
8. นายนิสกร พากเพียร กรรมการอิสระ และกรรมการตรวจสอบ	59	บัณฑิตบัณฑิตจุฬาลงกรณ์มหาวิทยาลัย - ประกาศนียบัตรหลักสูตร Director Accreditation Program (DAP) สมาคมส่งเสริมสถาบันกรรมการบริษัทไทย จาก (IOD)	0.13%	ไม่มี	ปี 2544 – 2549		บริษัท ไทยซูการ์ เทอร์มิเนล จำกัด (มหาชน) ประเภทธุรกิจ - บริการขนถ่ายสินค้า - ให้เช่าคลังสินค้าและบริการท่าเทียบเรือ
9. นายพรศิลป์ แต่มศิริชัย กรรมการที่ไม่ใช่ผู้บริหาร   นางมนทนต์ แต่มศิริชัย (ภรรยา)	62	- ปริญญาโทสาขาบริหารธุรกิจ จาก The University of Southern Queensland Australia - ประกาศนียบัตรหลักสูตร Director Accreditation Program (DAP) Director Certificate Program (DCP) สมาคมส่งเสริมสถาบันกรรมการบริษัทไทย จาก (IOD)	0.05%       0.06%	ไม่มี	ปี 2549  ปี 2549  ปี 2519 - 2549  ปี 2517 – 2549 ปี 2547 - 2549	กรรมการ กรรมการ กรรมการ กรรมการ กรรมการบริษัทและกรรมการบริหาร กรรมการรองผู้จัดการใหญ่อาวุโส สายงานผลิตและเทคโนโลยี กรรมการ กรรมการ	บริษัท ไทยซูการ์ เทอร์มิเนล จำกัด (มหาชน) ประเภทธุรกิจ - บริการขนถ่ายสินค้า - ให้เช่าคลังสินค้าและบริการท่าเทียบเรือ บริษัท ที เอส คลังสินค้า จำกัด - ธุรกิจคลังสินค้า บริษัท ไทยซูการ์แอสเซท จำกัด - ธุรกิจทั่วไปและให้เช่าสังหาริมทรัพย์ บริษัท ไทยซูการ์อินเตอร์เทรด จำกัด ----- " ----- บริษัท ไทยซูการ์พรอพเพอร์ตี้ จำกัด ----- " ----- บริษัท น้ำตาลขอนแก่น จำกัด (มหาชน) ----- " -----  บริษัท สหมิตรเครื่องกล จำกัด (มหาชน) บริษัท ขอนแก่นแอลกอฮอล์ จำกัด

10. นายวินัย ชินธรรมมิตร กรรมการที่ไม่ใช่ผู้บริหาร (มีอำนาจลงนามผูกพันบริษัท)	32	- ปริญญาตรีวิศวกรรมศาสตร์ มหาวิทยาลัยเกษตรศาสตร์ - ปริญญาโท สาขา INFORMATION SYSTEM, UNIVERSITY OF COLORADO, U.S.A.	0.23%	-เป็นหลานของนายพงศ์ ชินธรรมมิตร กรรมการรองผู้จัดการและกรรมการบริหาร	ปี 2549  ปี 2549	กรรมการ กรรมการ กรรมการ กรรมการ	บริษัท ไทยซูการ์ เทอร์มิเนล จำกัด (มหาชน) ประเภทธุรกิจ - บริการขนถ่ายสินค้า - ให้เช่าคลังสินค้าและบริการท่าเทียบเรือ บริษัท ที เอส คลังสินค้า จำกัด - ธุรกิจคลังสินค้า บริษัท ไทยซูการ์แอสเซท จำกัด - ธุรกิจทั่วไปและให้เช่าสังหาริมทรัพย์ บริษัท ไทยซูการ์อินเตอร์เทรด จำกัด ----- " ----- บริษัท ไทยซูการ์พรอพเพอร์ตี้ จำกัด ----- " -----
11. นายณรงค์ เจนลาภวัฒนกุล กรรมการบริหาร (มีอำนาจลงนามผูกพันบริษัท)	41	- เศรษฐศาสตรบัณฑิต มหาวิทยาลัยธรรมศาสตร์	-	ไม่มี	ปี 2549  ปี 2549  ปี 2548 - 2549	กรรมการ กรรมการ กรรมการ กรรมการ กรรมการ	บริษัท ไทยซูการ์ เทอร์มิเนล จำกัด (มหาชน) ประเภทธุรกิจ - บริการขนถ่ายสินค้า - ให้เช่าคลังสินค้าและบริการท่าเทียบเรือ บริษัท ที เอส คลังสินค้า จำกัด - ธุรกิจคลังสินค้า บริษัท ไทยซูการ์แอสเซท จำกัด - ธุรกิจทั่วไปและให้เช่าสังหาริมทรัพย์ บริษัท ไทยซูการ์พรอพเพอร์ตี้ จำกัด ----- " ----- บริษัท ไทยซูการ์อินเตอร์เทรด จำกัด ----- " ----- บริษัท อุตสาหกรรมมิตรเกษตร จำกัด - ธุรกิจโรงงานผลิตน้ำตาล
12 . นางอรุณี ตรีเทพประติมา เลขานุการคณะกรรมการและ เลขานุการคณะกรรมการตรวจสอบ	51	นิติศาสตรบัณฑิต จุฬาลงกรณ์มหาวิทยาลัย - ประกาศนียบัตรหลักสูตร Corporate Secretary Development Program รุ่น 14 สมาคมบริษัทจดทะเบียนและคณะพาณิชยศาสตร์และการบัญชี จุฬาลงกรณ์มหาวิทยาลัย	-	ไม่มี	ปี 2543 – 2549	เลขานุการคณะกรรมการ	บริษัท ไทยซูการ์ เทอร์มิเนล จำกัด (มหาชน) และบริษัทย่อย ประเภทธุรกิจ - บริการขนถ่ายสินค้า - ให้เช่าคลังสินค้าและบริการท่าเทียบเรือ

**โครงสร้างรายได้ที่เกิดจากการให้บริการในระยะเวลา 3 ปี ของบริษัท และบริษัทย่อย**

ผลิตภัณฑ์ / บริการ	ดำเนินการโดย	% ของการถือ หุ้นของบริษัท		2549		2548		2547	
				รายได้	%	รายได้	%	รายได้	%
ขนถ่ายสินค้าและให้เช่าโกดัง	บมจ.ไทยซูการ์ เทอร์มิเนล		รายได้ค่าธรรมเนียมขนถ่ายและค่าบริการ	41,043,932.02	30.56	64,452,779.94	33.33	88,621,714.32	39.84
			ค่าเช่าโกดัง	41,017,597.51	30.54	57,180,552.74	29.57	61,931,980.76	27.84
			รายได้อื่น	16,885,185.33	12.57	22,259,005.93	11.51	19,734,419.09	8.87
			รวมรายได้	98,946,714.86	73.67	143,892,338.61	74.41	170,288,114.17	76.56
บริษัทย่อย 1									
รับฝากสินค้า	บจก.ที เอส คลังสินค้า	64.13	รายได้ค่าธรรมเนียมขนถ่ายและค่าบริการ	9,663,898.59	7.19	9,148,897.93	4.73	7,265,075.73	3.27
			ค่าเก็บรักษาสินค้า	8,434,095.04	6.28	26,714,027.41	13.81	32,136,880.70	14.45
			รายได้อื่น	354,066.06	0.26	165,184.15	0.09	190,791.52	0.09
			รวมรายได้	18,452,059.69	13.74	36,028,109.49	18.63	39,592,747.95	17.80
บริษัทย่อย 2									
เช่าอสังหาริมทรัพย์	บจก.ไทยซูการ์แอสเซท	79.78	ค่าเช่าโกดัง	4,812,500.00	3.69	5,250,000.00	2.71	5,250,000.00	2.36
			ค่าเช่าอสังหาริมทรัพย์	4,260,601.00	2.20	2,053,685.00	1.48	-	-
			รายได้อื่น	1,348,410.65	1.00	813,128.48	0.42	354,573.23	0.16
			รวมรายได้	10,421,511.65	7.76	8,116,813.48	4.20	5,604,573.23	2.52
บริษัทย่อย 3									
คลังสินค้าและอุตสาหกรรม- ผลิตแป้งสาลี	บจก.ไทยซูการ์อินเตอร์เทรด	97.63	ค่าเช่าโกดัง	2,188,800.00	1.63	3,629,400.00	1.88	3,830,400.00	1.72
			รายได้อื่น	1,117,920.62	0.83	243,444.47	0.13	158,268.93	0.07
			รวมรายได้	3,306,720.62	2.46	3,872,844.47	2.00	3,988,668.93	1.79
บริษัทย่อย 4									
คลังสินค้าและอสังหาริมทรัพย์	บจก.ไทยซูการ์พรอพเพอร์ตี้	62.07	ค่าเช่าโกดัง	1,774,080.00	1.32	833,280.00	0.43	2,419,200.00	1.09
			รายได้อื่น	1,415,480.20	1.05	629,627.90	0.33	544,230.03	0.24
			รวมรายได้	3,189,560.20	2.37	1,462,907.90	0.76	2,963,430.03	1.33
ยอดรวม				134,316,567.02	100.00	193,373,013.95	100.00	222,437,534.31	100.00

## บุคคลอ้างอิง

### (ก) นายทะเบียนหลักทรัพย์

บริษัท ศูนย์รับฝากหลักทรัพย์ (ประเทศไทย) จำกัด  
อาคารสถาบันวิทยาการตลาดทุน  
เลขที่ 2/7 หมู่ 4 (โครงการนอร์ทปาร์ค) ถนนวิภาวดีรังสิต  
แขวงทุ่งสองห้อง เขตหลักสี่ กรุงเทพฯ 10210  
โทรศัพท์ 0-2596-9000  
โทรสาร 0-2832-4994-6

### (ข) ผู้แทนผู้ถือหุ้นกู้

ไม่มี

### (ค) ผู้สอบบัญชี

นางสาวประภาศรี ลีลาสุภา ผู้สอบบัญชีรับอนุญาต เลขที่ 4664 หรือ  
นางสาววิภา สัจจิตรานุกช ผู้สอบบัญชีรับอนุญาต เลขที่ 7408  
บริษัท สำนักงาน เอ เอ็ม ซี จำกัด  
191 อาคารสีลมคอมเพล็กซ์ ชั้น 19 ยูนิต 4  
ถนนสีลม แขวงสีลม เขตบางรัก กรุงเทพฯ 10500  
โทรศัพท์ 0-2231-3980-7  
โทรสาร 0-2231-3988  
E-mail: amc@amc-mri.com

### (ง) ผู้ตรวจสอบภายใน

นางสาววัลดี สีนุญเรือง ผู้สอบบัญชีรับอนุญาตเลขที่ 3829  
บริษัท สอบบัญชี ไอวีแอล จำกัด  
15/101 หมู่ 1 แขวงหนองบอน เขตประเวศ กรุงเทพมหานคร  
โทรศัพท์ : 0-2748-2332-4, 01-8904368  
โทรสาร : 0-2748-2331

(จ) ที่ปรึกษากฎหมาย

นายเอนก คำชุ่ม  
สำนักงานนิติเอกราช  
495/29 จรัสสินทวงศ์ 40 อยู่จอมสิน แขวงบางยี่ขัน  
เขตบางพลัด กรุงเทพฯ 10700  
โทรศัพท์ 0-2433-6925, 0-2424-9921

(ฉ) ที่ปรึกษาทางการเงิน

ไม่มี

(ช) ที่ปรึกษาหรือผู้จัดการภายใต้สัญญาการจัดการ

ไม่มี

(ซ) สถาบันการเงินที่ติดต่อประจำ

ธนาคาร	สำนัก/สาขา	วงเงินสินเชื่อ เงินเบิกเกินบัญชี	อัตราดอกเบี้ย (ร้อยละต่อปี)	ยอดคงเหลือ ณ วันที่ 31 มกราคม 2550
ธนาคารกรุงศรีอยุธยา จำกัด (มหาชน)	พระรามที่ 3	20 ล้านบาท	8.50%	473,601.08
ธนาคารกรุงเทพ จำกัด (มหาชน)	สำนักสีลม	10 ล้านบาท	7.75%	283,468.95
ธนาคารกสิกรไทย จำกัด (มหาชน)	สีลม	10 ล้านบาท	9%	185,026.94
ธนาคารไทยธนาคาร จำกัด (กระแสรายวัน)	ปุเจ้าสมิงพราย	10 ล้านบาท	8.25%	1,000.00
ธนาคารไทยธนาคาร จำกัด (ออมทรัพย์)	ปุเจ้าสมิงพราย	-	1.78%	6,980,714.25

แบบรายงานสรุปฐานะการเงินและผลดำเนินงาน

หน่วย : พันบาท

สิ้นสุด 31 ธันวาคม	2549	2548	2547
สินทรัพย์หมุนเวียน	131,338	92,105	109,700
สินทรัพย์รวม	1,351,959	1,071,939	1,054,948
หนี้สินหมุนเวียน	45,743	15,340	20,844
หนี้สินรวม	307,584	23,737	30,851
ทุนเรียกชำระแล้ว	120,000	120,000	110,000
กำไรสะสม	257,922	244,401	211,697
ส่วนของผู้ถือหุ้น	1,044,375	1,048,202	1,024,097
รายได้จากการให้บริการ	98,584	144,583	171,918
ต้นทุนการให้บริการ	36,428	38,096	52,126
กำไรขั้นต้น	62,156	106,487	119,792
รายได้อื่น	11,866	13,668	16,086
ค่าใช้จ่ายในการให้บริการและบริหาร	52,907	56,421	48,085
ภาษีเงินได้นิติบุคคล	6,793	17,116	22,109
กำไรก่อนส่วนของผู้ถือหุ้นส่วนน้อย	14,322	46,618	65,684
กำไร (ขาดทุน) ส่วนของผู้ถือหุ้นส่วนน้อย	801	2,361	2,601
กำไร (ขาดทุน) สุทธิของบริษัทใหญ่ก่อนกา	-	442	-
กำไร (ขาดทุน) สุทธิสำหรับปี	13,521	43,815	63,083
กำไรต่อหุ้น (บาท)	0.11	0.37	0.53

## อัตราส่วนทางการเงิน

	2549	2548	2547
<b><u>อัตราส่วนสภาพคล่อง</u></b>			
1 อัตราส่วนสภาพคล่อง ( เท่า )	2.87	6.00	5.26
2 อัตราส่วนสภาพคล่องหมุนเร็ว ( เท่า )	2.38	5.96	5.22
3 อัตราส่วนหมุนเวียนลูกหนี้การค้า ( เท่า )	12.83	18.49	21.71
4 ระยะเวลาเก็บหนี้เฉลี่ย ( วัน )	28.07	19.47	16.59
<b><u>อัตราส่วนแสดงความสามารถในการหาทำไร</u></b>			
5 อัตรากำไรขั้นต้น ( % )	63.05	73.65	69.68
6 อัตรากำไรสุทธิ ( % )	12.24	27.69	33.55
7 อัตราผลตอบแทนผู้ถือหุ้น ( % )	1.29	4.18	6.16
<b><u>อัตราส่วนแสดงประสิทธิภาพในการดำเนินงาน</u></b>			
8 อัตราผลตอบแทนจากสินทรัพย์ ( % )	1.00	4.09	5.98
9 อัตราผลตอบแทนจากสินทรัพย์ถาวร ( % )	2.41	5.96	7.97
10 อัตราการหมุนของสินทรัพย์ ( เท่า )	0.08	0.15	0.18
<b><u>อัตราส่วนวิเคราะห์นโยบายทางการเงิน</u></b>			
11 อัตราส่วนหนี้สินต่อส่วนของผู้ถือหุ้น ( เท่า )	0.29	0.02	0.03
12 อัตราการจ่ายเงินปันผล ( % )	-	-	-
<b><u>อัตราส่วนต่อหุ้น</u></b>			
13 มูลค่าตามบัญชีต่อหุ้น ( บาท )	8.70	8.74	9.31
14 เงินปันผลต่อหุ้น ( บาท )	-	-	-
15 กำไรสุทธิต่อหุ้น ( บาท )	0.11	0.37	0.53

## คำอธิบายและการวิเคราะห์ของฝ่ายจัดการ

### 1. การดำเนินงานและฐานะการเงินที่ผ่านมาของงบการเงินของบริษัท

#### 1. สินทรัพย์

##### 1.1 ส่วนประกอบของสินทรัพย์

สินทรัพย์รวมของบริษัทฯ ณ วันที่ 31 ธันวาคม 2549 จำนวน 1,126.44 ล้านบาท เพิ่มขึ้น 109.58 ล้านบาท หรือเพิ่มขึ้นร้อยละ 10.78 เมื่อเปรียบเทียบกับสินทรัพย์รวม 1,016.86 ล้านบาท ณ สิ้นปี 2548 โดยแบ่งเป็น ที่ดิน อาคาร และอุปกรณ์ จำนวน 739.16 ล้านบาท คิดเป็นสัดส่วนร้อยละ 65.62 ของสินทรัพย์รวม เงินลงทุนในบริษัทย่อยและเงินลงทุนในบริษัทที่เกี่ยวข้องกัน 343.82 ล้านบาท คิดเป็นสัดส่วนร้อยละ 30.52 ของสินทรัพย์รวม ส่วนที่เหลือเป็นเงินสดและเงินฝากธนาคาร ลูกหนี้การค้า เงินลงทุนในหลักทรัพย์ และสินทรัพย์อื่น รวมเป็นจำนวนทั้งสิ้น 43.46 ล้านบาท คิดเป็นสัดส่วนร้อยละ 3.86 ของสินทรัพย์รวม ซึ่งสินทรัพย์รวมที่เพิ่มขึ้น ณ วันที่ 31 ธันวาคม 2549 จำนวน 109.58 ล้านบาทนี้ เนื่องจากเงินสดและเงินฝาก-ธนาคารลดลงจากปี 2548 จำนวน 28.81 ล้านบาท คิดเป็นร้อยละ 62.01 เมื่อเปรียบเทียบกับปี 2548 และเงินลงทุนในบริษัทย่อยและบริษัทที่เกี่ยวข้องกันเพิ่มขึ้นรวม 168.82 ล้านบาท คิดเป็นร้อยละ 96.47 เมื่อเปรียบเทียบกับปี 2548

##### 1.2 การเปลี่ยนแปลงในสินทรัพย์

บริษัท ฯ ลงทุนในตราสารหนี้ แบ่งเป็น

ตราสารหนี้ที่เป็นหลักทรัพย์เพื่อขาย

หุ้นกู้ด้อยสิทธิ - บมจ. ธนาคารกรุงศรีอยุธยา จำนวน 4,000 หน่วย  
ราคายุติธรรม ณ วันที่ 31 ธันวาคม 2549 เท่ากับ 3,400,000.00 บาท

ตราสารหนี้ที่จะถือจนครบกำหนด

พันธบัตรรัฐบาลราคาทุนตัดจำหน่าย ณ วันที่ 31 ธันวาคม 2549 เท่ากับ 979,106.58 บาท

### 2. หนี้สิน

หนี้สินรวมของบริษัท ณ วันที่ 31 ธันวาคม 2549 มีจำนวน 149.75 ล้านบาท เพิ่มขึ้น 117.56 ล้านบาท หรือเพิ่มขึ้นร้อยละ 365.26 เมื่อเปรียบเทียบกับหนี้สินรวม 32.19 ล้านบาท ณ สิ้นปี 2548 เนื่องจากในปี 2549 บริษัทฯ ได้ยืมเงินกู้ระยะยาวจากสถาบันการเงินจำนวนเงิน 100 ล้านบาท





เงื่อนไขชำระคืนเงินต้นเป็นงวดทุก 6 เดือนรวม 10 งวดๆ ละ 10 ล้านบาท โดยชำระงวดแรกในวันทำการสุดท้ายเดือนที่ 6 นับจากวันเบิกเงินกู้งวดแรก กำหนดชำระเสร็จสิ้นภายใน 5 ปี จากวันเบิกเงินกู้งวดแรก อัตราดอกเบี้ยร้อยละ MLR-1.25 ต่อปี กำหนดชำระดอกเบี้ยทุกสิ้นเดือน ค้ำประกันโดยการจดจำนองที่ดินพร้อมสิ่งปลูกสร้างของบริษัทฯ และบริษัทฯ ได้ยืมเงินกู้ระยะยาวจากบริษัทย่อยจำนวน 26 ล้านบาท สาเหตุจากการกู้ยืมเงินเพื่อนำเงินไปลงทุนเพิ่มในบริษัทย่อย

### 3. สภาพคล่อง

#### 3.1 กระแสเงินสด

ในปี 2549 บริษัทฯ มีเงินสดได้จากการดำเนินงาน 31.49 ล้านบาท เงินสดใช้ไปในกิจกรรมลงทุน 184.79 ล้านบาท เงินสดได้มาในกิจกรรมจัดหาเงิน 126.14 ล้านบาท ซึ่งทำให้เงินสดและรายการเทียบเท่า เงินสดลดลง 27.16 ล้านบาท สาเหตุเนื่องจากบริษัทฯ กู้ยืมเงินจากสถาบันการเงินและบริษัทย่อย เพื่อนำเงินไปลงทุนเพิ่มในบริษัทย่อยและบริษัทที่เกี่ยวข้องกัน

#### 3.2 สภาพคล่องวันสิ้นงวด

ในปี 2549 บริษัทฯ มีเงินสดและเงินฝากสถาบันการเงิน 14.73 ล้านบาท

### 4. เงินลงทุน

#### 4.1 รายจ่ายลงทุน

ในปี 2549 บริษัทได้ลงทุนเพิ่มในบริษัทย่อยและลงทุนเพิ่มในบริษัทที่เกี่ยวข้องกันเป็นเงิน 184.59 ล้านบาท

#### 4.2 แหล่งเงินทุน

แหล่งเงินทุนของบริษัทได้มาจากการกู้ยืมบริษัทย่อย 26 ล้านบาท และกู้ยืมจากสถาบันการเงิน 100 ล้านบาท

#### 4.3 อัตราส่วนทางการเงิน

- (1) อัตราส่วนสภาพคล่องลดลงจาก 2.31 ในปี 2548 เป็น 0.95 ในปี 2549
- (2) อัตราส่วนสภาพคล่องหมุนเร็วลดลงจาก 2.29 ในปี 2548 เป็น 0.57 ในปี 2549  
ข้อ (1) และ ข้อ (2) เนื่องจากเงินสดและเงินฝากสถาบันการเงินในปี 2549 ได้ลดลงจากปี 2548 เป็นจำนวน 28.81 ล้านบาทจึงทำให้ยอดสินทรัพย์หมุนเวียนลดลงในปี 2549 ส่งผลทำให้อัตราส่วนสภาพคล่องทั้ง 2 ข้อ ลดลงจากปี 2548
- (3) อัตรากำไรสุทธิลดลงจาก 30.45 ในปี 2548 เป็น 13.66 ในปี 2549
- (4) อัตราผลตอบแทนผู้ถือหุ้นลดลงจาก 4.45 ในปี 2548 เป็น 1.38 ในปี 2549

- (5) อัตราผลตอบแทนจากสินทรัพย์ลดลงจาก 4.31 ในปี 2548 เป็น 1.20 ในปี 2549
- (6) อัตราผลตอบแทนจากสินทรัพย์ถาวรลดลงจาก 6.70 ในปี 2548 เป็น 3.24 ในปี 2549
- (7) กำไรสุทธิต่อหุ้นลดลงจาก 0.37 ในปี 2548 เป็น 0.11 ในปี 2549
- ข้อ (3) ถึงข้อ (7) เนื่องจากในปี 2549 บริษัทฯ มีรายได้รวมลดลง 44.95 ล้านบาท คิดเป็นร้อยละ 31.24 เมื่อเปรียบเทียบกับปี 2548 จึงทำให้กำไรสุทธิลดลงส่งผลให้อัตราผลตอบแทนลดลงจากปี 2548

#### 5. ความสามารถในการทำกำไรและประสิทธิภาพในการดำเนินงาน

ในปี 2549 บริษัทฯ มีกำไรสุทธิลดลงเมื่อเทียบกับปี 2548 อัตรากำไรขั้นต้นลดลงจากร้อยละ 71.16 เป็นร้อยละ 59.10 และอัตรากำไรสุทธิลดลงจากร้อยละ 30.45 ในปี 2548 เป็น ร้อยละ 13.66 ในปี 2549 สาเหตุเนื่องจากในปี 2549 ปริมาณน้ำตาลโดยรวมของประเทศลดลงจากปีที่ผ่านมา ส่งผลให้ปริมาณสินค้าส่งออกในปี 2549 ลดลงเมื่อเปรียบเทียบกับปี 2548

#### 6. ผลการดำเนินงาน

ผลการดำเนินงานของบริษัทฯ ในปี 2549 บริษัทฯ มีรายได้รวม 98.95 ล้านบาท ลดลง 44.95 ล้านบาท โดยมีผลกำไรสุทธิ 13.52 ล้านบาท ลดลง 30.29 ล้านบาท หรือลดลงร้อยละ 69.14 เมื่อเปรียบเทียบกับปี 2548 สาเหตุเนื่องจากในปี 2549 ปริมาณน้ำตาลโดยรวมของประเทศลดลงจากปีที่ผ่านมา ส่งผลให้ปริมาณสินค้าส่งออกในปี 2549 ลดลงเมื่อเปรียบเทียบกับปี 2548

#### 7. แผนงานในอนาคต

บริษัทฯ ยังไม่มีแผนงานในอนาคต

## คำอธิบายและการวิเคราะห์ของฝ่ายจัดการ

### 1. การดำเนินงานและฐานะการเงินที่ผ่านมางบการเงินของบริษัทและบริษัทย่อย

#### 1. สินทรัพย์

##### 1.1 ส่วนประกอบของสินทรัพย์

สินทรัพย์รวมของบริษัทฯและบริษัทย่อย ณ วันที่ 31 ธันวาคม 2549 จำนวน 1,351.96 ล้านบาท เพิ่มขึ้น 280.02 ล้านบาท หรือเพิ่มขึ้นร้อยละ 26.12 เมื่อเปรียบเทียบกับสินทรัพย์รวม 1,071.94 ล้านบาท ณ สิ้นปี 2548 โดยแบ่งเป็นที่ดิน อาคาร อุปกรณ์สุทธิ จำนวน 1,187.94 ล้านบาท คิดเป็นสัดส่วนร้อยละ 87.87 ของสินทรัพย์รวม เงินลงทุนระยะยาวและเงินลงทุนในบริษัทที่เกี่ยวข้องกันจำนวน 30.42 ล้านบาท คิดเป็นสัดส่วนร้อยละ 2.25 ส่วนที่เหลือเป็นเงินสดและเงินฝากธนาคาร ลูกหนี้การค้า และสินทรัพย์อื่นรวมเป็นจำนวนทั้งสิ้น 133.60 ล้านบาท คิดเป็นสัดส่วนร้อยละ 9.88 ของสินทรัพย์รวม ซึ่งสินทรัพย์รวมที่เพิ่มขึ้น ณ วันที่ 31 ธันวาคม 2549 จำนวน 280.02 ล้านบาทนี้ เนื่องจากบริษัทย่อยแห่งหนึ่งลงทุนธุรกิจโรงงานแปงสาหลี จึงส่งผลให้ที่ดิน อาคาร และอุปกรณ์สุทธิ เพิ่มขึ้น 239.84 ล้านบาท หรือเพิ่มขึ้นร้อยละ 25.30 เมื่อเปรียบเทียบกับปี 2548

##### 1.2 การเปลี่ยนแปลงในสินทรัพย์

บริษัทฯ และบริษัทย่อย ลงทุนในตราสารหนี้ แบ่งเป็น  
ตราสารหนี้ที่เป็นหลักทรัพย์เพื่อขาย

หุ้นกู้ด้อยสิทธิ - บมจ. ธนาคารกรุงศรีอยุธยา จำนวน 4,000 หน่วย ราคา  
ยุติธรรม ณ วันที่ 31 ธันวาคม 2549 เท่ากับ 3,400,000.00 บาท

ตราสารหนี้ที่จะถือจนครบกำหนด

พันธบัตรรัฐบาลราคาทุนตัดจำหน่าย ณ วันที่ 31 ธันวาคม 2549 เท่ากับ  
1,414,763.48 บาท

### 2. หนี้สิน

หนี้สินรวมของบริษัทฯ และบริษัทย่อย ณ วันที่ 31 ธันวาคม 2549 มีจำนวน 307.58 ล้านบาท เพิ่มขึ้น 283.85 ล้านบาท หรือเพิ่มขึ้นร้อยละ 1,195.80 เมื่อเปรียบเทียบกับหนี้สินรวม 23.74 ล้านบาท ณ สิ้นปี 2548 เนื่องจากในปี 2549 บริษัทฯ ได้ยืมเงินกู้ระยะยาวจากสถาบันการเงิน จำนวนเงิน 100 ล้านบาท เงื่อนไขชำระคืนเงินต้นเป็นงวดทุก 6 เดือนรวม 10 งวดๆ ละ 10 ล้านบาท โดยชำระงวดแรกในวันทำการสุดท้ายเดือนที่ 6 นับจากวันเบิกเงินกู้งวดแรก กำหนดชำระเสร็จสิ้น

ภายใน 5 ปี จากวันเบิกเงินกู้งวดแรก อัตราดอกเบี้ยร้อยละ MLR-1.25 ต่อปี กำหนดชำระดอกเบี้ยทุกสิ้นเดือน ค่าประกันโดยการจดจำนองที่ดินพร้อมสิ่งปลูกสร้างของบริษัทฯ สาเหตุจากการกู้ยืมเงินเพื่อนำเงินไปลงทุนเพิ่มในบริษัทย่อย และบริษัทย่อยแห่งหนึ่งได้ยืมเงินกู้ระยะยาวจากสถาบันการเงินจำนวนเงิน 174.51 ล้านบาทเงื่อนไขการชำระคืนเงินต้นเป็นงวดทุก 6 เดือนรวม 10 งวดๆ ละ 20 ล้านบาท โดยกำหนดชำระงวดแรกในเดือนมิถุนายน 2551 จนถึงธันวาคม 2555 อัตราดอกเบี้ยเท่ากับร้อยละ MLR-1 ต่อปี กำหนดชำระดอกเบี้ยทุกสิ้นเดือน ค่าประกันโดยมอบสิทธิการเช่าที่ดินและจดจำนองสิ่งปลูกสร้างโรงงานเครื่องจักรของบริษัทย่อยและมีบริษัทฯ ร่วมค้ำประกัน โดยบริษัทย่อยต้องทำประกันอัคคีภัยสิ่งปลูกสร้างและเครื่องจักรพร้อมอุปกรณ์ในวงเงิน 300 ล้านบาท หรือวงเงินสูงสุดที่บริษัทประกันภัยจะพึงรับได้ โดยให้ธนาคาร เป็นผู้รับผลประโยชน์สาเหตุจากการกู้ยืมเงินเพื่อนำเงินไปลงทุนธุรกิจโรงงานแปงสาลี

### 3. สภาพคล่อง

#### 3.1 กระแสเงินสด

ในปี 2549 บริษัทฯ และบริษัทย่อย มีเงินสดได้จากการดำเนินงาน 2.11 ล้านบาทเงินสดใช้ไปในกิจกรรมลงทุน 279.55 ล้านบาท เงินสดได้มาในกิจกรรมจัดหาเงิน 274.65 ล้านบาท ซึ่งทำให้เงินสดและรายการเทียบเท่าเงินสดลดลง 2.78 ล้านบาท เนื่องจากบริษัทฯ กู้ยืมเงินจากสถาบันเพื่อลงทุนเพิ่มในบริษัทย่อยและบริษัทที่เกี่ยวข้องกัน และบริษัทย่อยแห่งหนึ่งกู้ยืมเงินจากสถาบันการเงินเพื่อนำเงินมาลงทุนธุรกิจโรงงานแปงสาลี

#### 3.2 สภาพคล่องวันสิ้นงวด

ในปี 2549 บริษัทฯ และ บริษัทย่อยมีเงินสดและเงินฝากสถาบันการเงิน 75.36 ล้านบาท

### 4. เงินลงทุน

#### 4.1 รายจ่ายลงทุน

บริษัทย่อยแห่งหนึ่งลงทุนธุรกิจโรงงานแปงสาลี ส่งผลให้ ที่ดิน อาคาร และอุปกรณ์เพิ่มขึ้น ณ วันที่ 31 ธันวาคม 2549 เท่ากับ 284.92 ล้านบาท

#### 4.2 แหล่งเงินทุน

ได้มาจากการกู้ยืมเงินจากสถาบันการเงิน 254.50 ล้านบาท

#### 4.3 อัตราส่วนทางการเงิน

- (1) อัตราส่วนสภาพคล่องลดลงจาก 6.00 ในปี 2548 เป็น 2.87 ในปี 2549
- (2) อัตราส่วนสภาพคล่องหมุนเร็วลดลงจาก 5.96 ในปี 2548 เป็น 2.38 ในปี 2549

ข้อ (1) และ ข้อ (2) เนื่องจากในปี 2549 หนี้สินรวมเพิ่มขึ้น จึงทำให้อัตราส่วน

สภาพคล่องทั้ง 2 ข้อ ลดลงจากปี 2548

- (3) อัตรากำไรสุทธิลดลงจาก 27.69 ในปี 2548 เป็น 12.24 ในปี 2549
- (4) อัตราผลตอบแทนผู้ถือหุ้นลดลงจาก 4.18 ในปี 2548 เป็น 1.29 ในปี 2549
- (5) อัตราผลตอบแทนจากสินทรัพย์ลดลงจาก 4.09 ในปี 2548 เป็น 1.00 ในปี 2549
- (6) อัตราผลตอบแทนจากสินทรัพย์ถาวรลดลง 5.96 ในปี 2548 เป็น 2.41 ในปี 2549
- (7) กำไรสุทธิต่อหุ้นลดลงจาก 0.37 ในปี 2548 เป็น 0.11 ในปี 2549

ข้อ (3) ถึงข้อ (7) เนื่องจากในปี 2549 รายได้รวมลดลง 47.80 ล้านบาท หรือลดลงคิดเป็นร้อยละ 30.21 เมื่อเปรียบเทียบกับปี 2548 จึงทำให้กำไรสุทธิลดลงส่งผลให้อัตราผลตอบแทนลดลงจากปี 2548

#### 5. ความสามารถในการทำกำไรและประสิทธิภาพในการดำเนินงาน

ในปี 2549 บริษัทฯ มีกำไรสุทธิลดลงเมื่อเทียบกับปี 2548 อัตรากำไรขั้นต้นลดลงจากร้อยละ 73.65 เป็นร้อยละ 63.05 และอัตรากำไรสุทธิลดลงจากร้อยละ 27.69 ในปี 2548 เป็นร้อยละ 12.24 ในปี 2549 สาเหตุเนื่องจากในปี 2549 ปริมาณน้ำตาลโดยรวมของประเทศลดลงจากปีที่ผ่านมา ส่งผลให้ปริมาณในการนำสินค้าเข้ามาฝากและสินค้าส่งออกในปี 2549 ลดลงเมื่อเปรียบเทียบกับปี 2548

#### 6. ผลการดำเนินงาน

ผลการดำเนินงานของบริษัทฯ ในปี 2549 บริษัทฯ มีรายได้รวม 110.45 ล้านบาท ลดลง 47.80 ล้านบาท โดยมีผลกำไรสุทธิ 13.52 ล้านบาท ลดลง 30.29 ล้านบาท หรือลดลงคิดเป็นร้อยละ 69.14 เมื่อเปรียบเทียบกับปี 2548 สาเหตุเนื่องจากในปี 2549 ปริมาณน้ำตาลโดยรวมของประเทศลดลงจากปีที่ผ่านมา ส่งผลให้ปริมาณในการนำสินค้าเข้ามาฝากและสินค้าส่งออกในปี 2549 ลดลงเมื่อเปรียบเทียบกับปี 2548

#### 7. แผนงานในอนาคต

บริษัทฯ ยังไม่มีแผนงานในอนาคต



# บริษัท ไทยซูการ์ เทอร์มิเนล จำกัด (มหาชน)

THAI SUGAR TERMINAL PUBLIC COMPANY LIMITED

OFFICE/WAREHOUSE: 90 MOO 1, POOCHAOSAMINGPHRAI RD., SAMRONGKLANG, PHRAPRADAENG, SAMUTPRAKARN 10130 TEL: 0-2394-2345 (10 LINES AUTO.) FAX: 0-2384-2261, 3

สำนักงาน/คลังสินค้า : 90 หมู่ 1 ถ.ปู่เจ้าสมิงพราย ต.ลำโรงกลาง อ.พระประแดง จ.สมุทรปราการ 10130 โทร. 0-2394-2345 (10 สายอัตโนมัติ) โทรสาร 0-2384-2261, 0-2384-2263

ทะเบียนเลขที่ บมจ. 416 PUBLIC COMPANY REG NO. 416 E-mail: T\_S\_T\_E@YAHOO.COM

## รายงานความรับผิดชอบของคณะกรรมการในการจัดทำรายงานทางการเงิน

งบการเงินและงบการเงินรวมของบริษัท ไทยซูการ์ เทอร์มิเนล จำกัด (มหาชน) และบริษัทย่อย ได้จัดทำขึ้นตามมาตรฐานการบัญชีที่รับรองทั่วไปในประเทศไทยและสอดคล้องตามมาตรฐานการบัญชีที่รับรองทั่วไป โดยบริษัทเลือกใช้นโยบายบัญชีที่เหมาะสมและถือปฏิบัติอย่างสม่ำเสมอ และใช้ดุลยพินิจอย่างระมัดระวังและประมาณการที่สมเหตุสมผลในการจัดทำ รวมทั้งมีการเปิดเผยข้อมูลสำคัญอย่างเพียงพอในหมายเหตุประกอบงบการเงินและได้ผ่านการตรวจสอบและให้ความเห็นอย่างไม่มีเงื่อนไขจากผู้สอบบัญชีรับอนุญาตที่เป็นอิสระ งบการเงินจึงสะท้อนฐานะการเงินและผลการดำเนินงานในรอบปีที่ผ่านมาที่เป็นจริง และเป็นประโยชน์ต่อผู้ถือหุ้นและนักลงทุนทั่วไปอย่างโปร่งใส

คณะกรรมการบริษัท ไทยซูการ์ เทอร์มิเนล จำกัด (มหาชน) เป็นผู้รับผิดชอบต่องบการเงินดังกล่าว รวมถึงข้อมูลสารสนเทศทางการเงินที่ปรากฏในรายงานประจำปี และเป็นผู้จัดให้มีและดำรงไว้ซึ่งระบบการควบคุมภายในที่เหมาะสมและมีประสิทธิภาพเพื่อให้มั่นใจได้อย่างมีเหตุผลว่า ข้อมูลทางการเงินมีความถูกต้องครบถ้วนและเพียงพอที่จะดำรงรักษาไว้ซึ่งทรัพย์สินของบริษัทฯ และเพื่อให้ทราบจุดอ่อนเพื่อป้องกันไม่ให้เกิดความเสี่ยงจากการดำเนินการที่ผิดปกติดังมีสาระสำคัญ และมีความเห็นวาระบบการควบคุมภายในของบริษัทฯ โดยรวมอยู่ในระดับที่น่าพอใจ และสามารถสร้างความเชื่อมั่นอย่างมีเหตุผลต่อความเชื่อถือได้ของงบการเงินของบริษัทและบริษัทย่อย ณ วันที่ 31 ธันวาคม 2549

ทั้งนี้ คณะกรรมการได้แต่งตั้งคณะกรรมการตรวจสอบซึ่งประกอบด้วยกรรมการที่เป็นอิสระเป็นผู้ดูแลรับผิดชอบเกี่ยวกับคุณภาพของรายงานทางการเงินและระบบการควบคุมภายในและกระบวนการต่างๆ เพื่อการสนับสนุนข้อมูลและเอกสารทางการเงินต่อผู้สอบบัญชีอย่างเหมาะสม โดยความเห็นชอบของคณะกรรมการตรวจสอบเกี่ยวกับเรื่องนี้ปรากฏในรายงานคณะกรรมการตรวจสอบซึ่งแสดงไว้ในรายงานการเปิดเผยข้อมูลประจำปีและรายงานประจำปี 2549 แล้ว





# บริษัท ไทยซูการ์ เทอร์มิเนล จำกัด (มหาชน)

THAI SUGAR TERMINAL PUBLIC COMPANY LIMITED

OFFICE/WAREHOUSE: 90 MOO 1, POOCHAOSAMINGPHRAI RD., SAMRONGKLANG, PHRAPRADAENG, SAMUTPRAKARN 10130 TEL.0-2394-2345 (10 LINES AUTO.) FAX: 0-2384-2261,3  
สำนักงาน/คลังสินค้า : 90 หมู่ 1 ต.ปู่เจ้าสมิงพราย ต.ลำโพงกลาง อ.พระประแดง จ.สมุทรปราการ 10130 โทร.0-2394-2345 (10 สายอัตโนมัติ) โทรสาร 0-2384-2261, 0-2384-2263  
ทะเบียนเลขที่ บมจ. 416 PUBLIC COMPANY REG NO. 416 E-mail: T\_S\_T\_E@YAHOO.COM

## รายงานคณะกรรมการตรวจสอบ

คณะกรรมการของบริษัท ไทยซูการ์ เทอร์มิเนล จำกัด (มหาชน) แต่งตั้งคณะกรรมการตรวจสอบ ซึ่งประกอบด้วยกรรมการที่เป็นอิสระจำนวน 3 ท่าน โดยมี ร้อยเอกสุวิทย์ ทัดพิทักษ์กุล เป็นประธานกรรมการตรวจสอบ นายสรวง เรืองสุข และนายนิสสาร พากเพียร เป็นกรรมการตรวจสอบ โดยแต่ละท่านไม่ได้เป็นเจ้าหน้าที่บริหารหรือพนักงานของบริษัทฯ ในปี 2549 คณะกรรมการตรวจสอบได้มีการประชุมรวม 4 ครั้ง เพื่อทำหน้าที่ดูแลการดำเนินงานในนามคณะกรรมการบริษัทตามบทบาทหน้าที่ความรับผิดชอบที่กำหนดในข้อบังคับคณะกรรมการตรวจสอบ

คณะกรรมการตรวจสอบได้ดำเนินงานโดยสรุปดังนี้-

- ทบทวนระบบการกำกับดูแลการปฏิบัติตามกฎหมายที่เกี่ยวข้องกับการดำเนินธุรกิจของบริษัทฯ รวมถึงการปฏิบัติตามข้อกำหนดของตลาดหลักทรัพย์ และพิจารณารายงานผลการสอบทานโดยการประชุมร่วมกับผู้บริหารที่มีหน้าที่รับผิดชอบและผู้ตรวจสอบภายใน
- ติดตามโดยใกล้ชิดเกี่ยวกับการทำรายการเกี่ยวโยงกันและรายการระหว่างกันเพื่อให้มั่นใจได้ว่ามีความโปร่งใสและมีการเปิดเผยข้อมูลที่เพียงพอ
- ทบทวนระบบการควบคุมภายในร่วมกับผู้ตรวจสอบภายในเพื่อประเมินประสิทธิผลและความเพียงพอของระบบการควบคุมภายใน และระบบควบคุมความปลอดภัยเทคโนโลยีสารสนเทศ คณะกรรมการตรวจสอบได้ติดตามการปฏิบัติงานควบคุมภายในอย่างใกล้ชิด และอภิปรายเกี่ยวกับความสำคัญของข้อบกพร่องที่ชัดเจนในกระบวนการควบคุมภายในในกรณีเฉพาะบางกรณีและพิจารณาความเหมาะสมของแผนงานตรวจสอบภายในประจำปี
- ในทุกไตรมาสคณะกรรมการตรวจสอบได้ทบทวนรายงานทางการเงิน โดยประชุมพิจารณาร่วมกับผู้บริหารในสายการเงินและผู้สอบบัญชีภายนอกเพื่อพิจารณาข้อสังเกตต่างๆ

โดยสรุป คณะกรรมการตรวจสอบได้ทบทวนการดำเนินงานหลักของบริษัทในทุกด้านและได้พิจารณาร่วมกับผู้บริหารที่มีหน้าที่รับผิดชอบทางด้านบัญชี ผู้ตรวจสอบภายในและผู้สอบบัญชีภายนอก คณะกรรมการตรวจสอบเห็นว่า กระบวนการจัดทำงบการเงินของบริษัทมีระบบการควบคุมอย่างเหมาะสมและเพียงพอและงบการเงินของบริษัทได้จัดทำขึ้นตามหลักการบัญชีที่รับรองทั่วไปเชื่อถือได้

คณะกรรมการตรวจสอบได้พิจารณาผลการปฏิบัติงานในปีที่ผ่านมาของผู้สอบบัญชีภายนอกและเสนอชื่อผู้สอบบัญชีจากบริษัท สำนักงาน เอ เอ็ม ซี จำกัด เป็นผู้สอบบัญชีของบริษัทประจำปี 2550 และผู้ตรวจสอบภายในจากบริษัทสอบบัญชี ไอ วี แอล จำกัด เป็นผู้ตรวจสอบภายในของบริษัทประจำปี 2550 ต่อคณะกรรมการบริษัทเพื่อเสนอต่อที่ประชุมผู้ถือหุ้นพิจารณาแต่งตั้งต่อไป

(ร้อยเอกสุวิทย์ ทัดพิทักษ์กุล)

ประธานกรรมการตรวจสอบ





### รายงานของผู้สอบบัญชีรับอนุญาต

เสนอ ผู้ถือหุ้นบริษัท ไทยชูการ์ เทอร์มิเนล จำกัด (มหาชน)

ข้าพเจ้าได้ตรวจสอบงบดุลรวมและงบดุลเฉพาะบริษัท ณ วันที่ 31 ธันวาคม 2549 และ 2548 งบกำไรขาดทุนรวมและงบกำไรขาดทุนเฉพาะบริษัท งบแสดงการเปลี่ยนแปลงส่วนของผู้ถือหุ้นรวม และงบแสดงการเปลี่ยนแปลงส่วนของผู้ถือหุ้นเฉพาะบริษัท และงบกระแสเงินสดรวมและงบกระแสเงินสดเฉพาะบริษัท สำหรับปีสิ้นสุดวันเดียวกันของแต่ละปีของบริษัท ไทยชูการ์ เทอร์มิเนล จำกัด (มหาชน) และบริษัทย่อยและเฉพาะของบริษัท ไทยชูการ์ เทอร์มิเนล จำกัด (มหาชน) ซึ่งผู้บริหารของกิจการเป็นผู้รับผิดชอบต่อความถูกต้องและครบถ้วนของข้อมูลในงบการเงินเหล่านี้ ส่วนข้าพเจ้าเป็นผู้รับผิดชอบในการแสดงความเห็นต่อการเงินดังกล่าวจากผลการตรวจสอบของข้าพเจ้า

ข้าพเจ้าได้ปฏิบัติงานตรวจสอบตามมาตรฐานการสอบบัญชีที่รับรองทั่วไป ซึ่งกำหนดให้ข้าพเจ้าต้องวางแผนและปฏิบัติงาน เพื่อให้ได้ความเชื่อมั่นอย่างมีเหตุผลว่างบการเงินแสดงข้อมูลที่ขัดต่อข้อเท็จจริงอันเป็นสาระสำคัญหรือไม่ การตรวจสอบรวมถึงการใช้วิธีการทดสอบหลักฐานประกอบรายการทั้งที่เป็นจำนวนเงินและการเปิดเผยข้อมูลในงบการเงิน การประเมินความเหมาะสมของหลักการบัญชีที่กิจการใช้และประมาณการเกี่ยวกับรายการทางการเงินที่เป็นสาระสำคัญ ซึ่งผู้บริหารเป็นผู้จัดทำขึ้น ตลอดจนการประเมินถึงความเหมาะสมของการแสดงรายการที่น่าเสนอในงบการเงินโดยรวม ข้าพเจ้าเชื่อว่าการตรวจสอบดังกล่าวให้ข้อสรุปที่เป็นเกณฑ์อย่างเหมาะสมในการแสดงความเห็นของข้าพเจ้า

ข้าพเจ้าเห็นว่า งบการเงินรวมและงบการเงินเฉพาะบริษัทข้างต้นนี้ แสดงฐานะการเงินรวมและฐานะการเงินเฉพาะบริษัท ณ วันที่ 31 ธันวาคม 2549 และ 2548 ผลการดำเนินงานรวมและผลการดำเนินงานเฉพาะบริษัท และกระแสเงินสดรวมและกระแสเงินสดเฉพาะบริษัท สำหรับปีสิ้นสุดวันเดียวกันของแต่ละปีของบริษัท ไทยชูการ์ เทอร์มิเนล จำกัด (มหาชน) และบริษัทย่อย และเฉพาะของบริษัท ไทยชูการ์ เทอร์มิเนล จำกัด (มหาชน) โดยถูกต้องตามที่ควรในสาระสำคัญตามหลักการบัญชีที่รับรองทั่วไป

บริษัท สำนักงาน เอ เอ็ม ซี จำกัด

(นางสาวประภาศรี ลีลาสุภา)

ผู้สอบบัญชีรับอนุญาต เลขที่ 4664

กรุงเทพมหานคร

วันที่ 26 กุมภาพันธ์ 2550



บริษัท ไทยซูการ์ เทอร์มิเนล จำกัด (มหาชน) และบริษัทย่อย

งบดุล

ณ วันที่ 31 ธันวาคม 2549 และ 2548

(หน่วย : บาท)

		งบการเงินรวม		งบการเงินเฉพาะบริษัท	
		2549	2548	2549	2548
<b>สินทรัพย์</b>					
<b>สินทรัพย์หมุนเวียน</b>					
เงินสดและเงินฝากธนาคาร		19,363,185.42	17,347,450.23	14,730,408.18	9,890,014.38
เงินลงทุนระยะสั้น		58,918,250.00	65,368,250.01	2,918,250.00	36,568,250.01
ลูกหนี้การค้า	(หมายเหตุ 6)	7,017,939.09	6,109,228.80	4,473,466.04	4,738,782.21
ลูกหนี้การค้าบริษัทใหญ่และบริษัทที่เกี่ยวข้องกัน	(หมายเหตุ 5.1 และ 7)	668,235.28	1,710,727.45	635,580.00	1,389,453.85
ต้นทุนการพัฒนาอสังหาริมทรัพย์	(หมายเหตุ 8)	21,167,629.76	-	15,151,398.19	-
เงินให้กู้ยืมแก่พนักงาน		128,680.00	175,313.00	106,600.00	175,313.00
ลูกหนี้กรรมสรรพากร		21,447,756.97	-	-	-
สินทรัพย์หมุนเวียนอื่น		2,626,593.02	1,394,460.26	1,041,600.90	1,105,946.94
รวมสินทรัพย์หมุนเวียน		131,338,269.54	92,105,429.75	39,057,303.31	53,867,760.39
<b>สินทรัพย์ไม่หมุนเวียน</b>					
เงินลงทุนในบริษัทย่อย	(หมายเหตุ 9)	-	-	318,219,135.47	149,418,984.93
เงินลงทุนในบริษัทที่เกี่ยวข้องกัน	(หมายเหตุ 10)	25,600,180.00	25,575,180.00	25,600,180.00	25,575,180.00
เงินลงทุนระยะยาว	(หมายเหตุ 11)	4,814,763.48	4,946,071.18	4,379,106.58	4,509,337.53
ที่ดิน อาคาร และอุปกรณ์-สุทธิ	(หมายเหตุ 12)	1,187,942,658.62	948,099,068.50	739,158,405.24	783,461,947.57
สินทรัพย์ไม่หมุนเวียนอื่น	(หมายเหตุ 13)	2,263,038.45	1,213,896.93	28,420.00	26,147.17
รวมสินทรัพย์ไม่หมุนเวียน		1,220,620,640.55	979,834,216.61	1,087,385,247.29	962,991,597.20
รวมสินทรัพย์		1,351,958,910.09	1,071,939,646.36	1,126,442,550.60	1,016,859,357.59

หมายเหตุประกอบงบการเงินเป็นส่วนหนึ่งของงบการเงินนี้



บริษัท ไทยซูการ์ เทอร์มิเนล จำกัด (มหาชน) และบริษัทย่อย

งบดุล

ณ วันที่ 31 ธันวาคม 2549 และ 2548

(หน่วย : บาท)

		งบการเงินรวม		งบการเงินเฉพาะบริษัท	
		2549	2548	2549	2548
<u>หนี้สินและส่วนของผู้ถือหุ้น</u>					
หนี้สินหมุนเวียน					
เงินเบิกเกินบัญชีธนาคาร	(หมายเหตุ 14)	211,162.63	70,046.90	211,162.63	70,046.90
เจ้าหนี้การค้า		214,786.29	884,592.02	214,786.29	884,592.02
เจ้าหนี้การค้าบริษัทย่อย	(หมายเหตุ 5.1)	-	-	2,075,677.79	-
เงินกู้ยืมระยะสั้นจากบริษัทย่อย	(หมายเหตุ 5.1)	-	-	5,000,000.00	-
ส่วนของหนี้ระยะยาวที่ถึงกำหนดชำระภายในหนึ่งปี	(หมายเหตุ 15)	20,000,000.00	-	20,000,000.00	-
ภาษีเงินได้นิติบุคคลค้างจ่าย		1,234,419.59	5,251,323.01	588,933.67	4,049,141.76
ประมาณการชดเชยค่าสินค้ารับฝาก		665,420.56	184,270.99	665,420.56	184,270.99
ส่วนลดค้างจ่าย		9,366,095.25	4,524,433.11	9,366,095.25	4,524,433.11
เจ้าหนี้ค่าทรัพย์สิน		9,423,217.15	-	-	-
เจ้าหนี้ค่าหุ้น	(หมายเหตุ 5.1)	-	-	-	9,915,150.00
หนี้สินหมุนเวียนอื่น		4,627,974.10	4,425,269.49	2,822,633.60	3,685,498.18
รวมหนี้สินหมุนเวียน		45,743,075.57	15,339,935.52	40,944,709.79	23,313,132.96
หนี้สินไม่หมุนเวียน					
เงินกู้ยืมระยะยาวจากบริษัทย่อย	(หมายเหตุ 5.1)	-	-	21,000,000.00	-
เงินกู้ยืมระยะยาว	(หมายเหตุ 15)	254,505,087.86	-	80,000,000.00	-
เงินมัดจำรับจากค่าเช่าโกดัง		7,336,270.00	8,397,686.00	7,802,720.00	8,873,106.00
รวมหนี้สินไม่หมุนเวียน		261,841,357.86	8,397,686.00	108,802,720.00	8,873,106.00
รวมหนี้สิน		307,584,433.43	23,737,621.52	149,747,429.79	32,186,238.96

หมายเหตุประกอบงบการเงินเป็นส่วนหนึ่งของงบการเงินนี้



บริษัท ไทยซูการ์ เทอร์มิเนล จำกัด (มหาชน) และบริษัทย่อย

งบดุล

ณ วันที่ 31 ธันวาคม 2549 และ 2548

(หน่วย : บาท)

		งบการเงินรวม		งบการเงินเฉพาะบริษัท	
		2549	2548	2549	2548
ส่วนของผู้ถือหุ้น					
ทุนเรือนหุ้น	(หมายเหตุ 16)				
ทุนจดทะเบียน					
หุ้นสามัญ 120,000,000 หุ้น มูลค่าหุ้นละ 1.00 บาท		120,000,000.00	120,000,000.00	120,000,000.00	120,000,000.00
ทุนที่ออกและชำระแล้ว					
หุ้นสามัญ 120,000,000 หุ้น มูลค่าหุ้นละ 1.00 บาท		120,000,000.00	120,000,000.00	120,000,000.00	120,000,000.00
ส่วนเกินทุนจากการตีราคาทรัพย์สิน	(หมายเหตุ 12)	578,356,788.33	594,823,545.77	578,356,788.33	594,823,545.77
ส่วนเกินทุนจากการตีราคาทรัพย์สินของบริษัทย่อย		23,832,108.18	27,094,216.10	23,832,108.18	27,094,216.10
ขาดทุนที่ยังไม่เกิดขึ้นจากการปรับมูลค่าเงินลงทุนใน					
หลักทรัพย์เพื่อขาย	(หมายเหตุ 11 และ 20)	(3,415,772.50)	(1,645,772.49)	(3,415,772.50)	(1,645,772.49)
ส่วนเกินทุนจากการเปลี่ยนแปลงสัดส่วน					
การถือหุ้นในบริษัทย่อย	(หมายเหตุ 17)	12,075,581.15	4,776,837.63	-	-
กำไรสะสม	(หมายเหตุ 16)				
จัดสรรแล้ว					
สำรองตามกฎหมาย		12,000,000.00	12,000,000.00	12,000,000.00	12,000,000.00
ยังไม่ได้จัดสรร		245,921,996.80	232,401,129.25	245,921,996.80	232,401,129.25
รวมส่วนของผู้ถือหุ้นบริษัทใหญ่		988,770,701.96	989,449,956.26	976,695,120.81	984,673,118.63
ส่วนของผู้ถือหุ้นส่วนน้อย		55,603,774.70	58,752,068.58	-	-
รวมส่วนของผู้ถือหุ้น		1,044,374,476.66	1,048,202,024.84	976,695,120.81	984,673,118.63
รวมหนี้สินและส่วนของผู้ถือหุ้น		1,351,958,910.09	1,071,939,646.36	1,126,442,550.60	1,016,859,357.59

หมายเหตุประกอบงบการเงินเป็นส่วนหนึ่งของงบการเงินนี้



บริษัท ไทยชูการ์ เทอร์มิเนล จำกัด (มหาชน) และบริษัทย่อย

งบกำไรขาดทุน

สำหรับปี สิ้นสุดวันที่ 31 ธันวาคม 2549 และ 2548

(หน่วย : บาท)

	งบการเงินรวม		งบการเงินเฉพาะบริษัท	
	2549	2548	2549	2548
รายได้จากการดำเนินงาน				
รายได้จากการให้บริการ	98,583,754.70	144,582,796.87	82,061,529.53	121,633,332.68
รายได้อื่น	11,866,110.61	13,668,323.62	16,885,185.33	17,689,110.04
ส่วนแบ่งกำไรจากผลการดำเนินงานของบริษัทย่อย	-	-	-	4,569,895.89
รวมรายได้	110,449,865.31	158,251,120.49	98,946,714.86	143,892,338.61
ค่าใช้จ่ายจากการดำเนินงาน				
ต้นทุนการให้บริการ	36,427,995.08	38,096,423.76	33,564,934.08	35,073,437.71
ค่าใช้จ่ายในการให้บริการและบริหาร	45,834,179.75	48,705,958.10	36,751,549.48	44,044,131.45
ค่าตอบแทนกรรมการ (หมายเหตุ 18)	5,277,000.00	7,596,400.00	5,277,000.00	7,596,400.00
ส่วนแบ่งขาดทุนจากผลการดำเนินงานของบริษัทย่อย	-	-	2,585,841.54	-
รวมค่าใช้จ่าย	87,539,174.83	94,398,781.86	78,179,325.10	86,713,969.16
กำไรก่อนภาษีเงินได้นิติบุคคล	22,910,690.48	63,852,338.63	20,767,389.76	57,178,369.45
ดอกเบี้ยจ่าย	(1,796,119.37)	(117,123.28)	(2,163,373.27)	-
ภาษีเงินได้นิติบุคคล (หมายเหตุ 19)	(6,792,498.06)	(17,116,369.03)	(5,083,148.94)	(13,363,212.74)
กำไรสุทธิ	14,322,073.05	46,618,846.32	13,520,867.55	43,815,156.71
(หัก) กำไรสุทธิของผู้ถือหุ้นส่วนน้อย	(801,205.50)	(2,361,380.48)	-	-
(หัก) กำไรสุทธิของบริษัทใหญ่ก่อนการซื้อหุ้นเพิ่ม	-	(442,309.13)	-	-
กำไรสุทธิของบริษัท ไทยชูการ์ เทอร์มิเนล จำกัด (มหาชน)	13,520,867.55	43,815,156.71	13,520,867.55	43,815,156.71
กำไรต่อหุ้นส่วนของบริษัท ไทยชูการ์ เทอร์มิเนล จำกัด (มหาชน)	0.11	0.37	0.11	0.37
จำนวนหุ้นสามัญ (หน่วย : หุ้น)	120,000,000	120,000,000	120,000,000	120,000,000

หมายเหตุประกอบงบการเงินเป็นส่วนหนึ่งของงบการเงินนี้



บริษัท ไทยซูการ์ เทอร์มิเนล จำกัด (มหาชน) และบริษัทย่อย  
งบแสดงการเปลี่ยนแปลงส่วนของผู้ถือหุ้น  
สำหรับปี สิ้นสุดวันที่ 31 ธันวาคม 2549 และ 2548  
งบการเงินรวม

	(หน่วย : บาท)								
	ทุนเรือนหุ้น ที่ออกและชำระแล้ว	ส่วนเกินทุน จากการตรา ตราสาร	ส่วนเกินทุนจากการ ตราสารหนี้สิน ของบริษัทย่อย	ขาดทุนที่ยังไม่เกิดขึ้น จากการปรับมูลค่าเงินลงทุน ในหลักทรัพย์เพื่อขาย	ส่วนเกินทุนจาก การเปลี่ยนแปลง สัดส่วนการถือหุ้น ในบริษัทย่อย	กำไรสะสม		ส่วนของผู้ถือหุ้น	รวม
						จัดสรรแล้ว	ยังไม่ได้จัดสรร	ส่วนน้อย	
						สำรองตามกฎหมาย			
ยอดคงเหลือ ณ วันที่ 1 มกราคม 2548	110,000,000.00	609,905,018.06	30,356,379.19	(120,000.00)	-	10,000,000.00	201,697,103.54	62,258,607.29	1,024,097,108.08
ขาดทุนที่ยังไม่เกิดขึ้นจากการปรับมูลค่าเงินลงทุนในหลักทรัพย์เพื่อขาย	-	-	-	(1,525,772.49)	-	-	-	-	(1,525,772.49)
ส่วนเกินทุนจากการเปลี่ยนแปลงสัดส่วนการถือหุ้นในบริษัทย่อย	-	-	-	-	4,776,837.63	-	-	-	4,776,837.63
ค่าเสื่อมราคา-ส่วนเกินทุนจากการตราตราสารหนี้สิน	-	(15,081,472.29)	(3,262,163.09)	-	-	-	-	-	(18,343,635.38)
รายการที่ยังไม่รับรู้ในงบกำไรขาดทุน	110,000,000.00	594,823,545.77	27,094,216.10	(1,645,772.49)	4,776,837.63	10,000,000.00	201,697,103.54	62,258,607.29	1,009,004,537.84
เพิ่มทุน	10,000,000.00	-	-	-	-	-	-	-	10,000,000.00
จ่ายเงินและหุ้นปันผล	-	-	-	-	-	-	(11,111,131.00)	-	(11,111,131.00)
สำรองตามกฎหมาย	-	-	-	-	-	2,000,000.00	(2,000,000.00)	-	-
กำไรสุทธิสำหรับงวด	-	-	-	-	-	-	43,815,156.71	-	43,815,156.71
ส่วนของผู้ถือหุ้นส่วนน้อย	-	-	-	-	-	-	-	(3,506,538.71)	(3,506,538.71)
ยอดคงเหลือ ณ วันที่ 31 ธันวาคม 2548	120,000,000.00	594,823,545.77	27,094,216.10	(1,645,772.49)	4,776,837.63	12,000,000.00	232,401,129.25	58,752,068.58	1,048,202,024.84
ขาดทุนที่ยังไม่เกิดขึ้นจากการปรับมูลค่าเงินลงทุนในหลักทรัพย์เพื่อขาย	-	-	-	(1,770,000.01)	-	-	-	-	(1,770,000.01)
ส่วนเกินทุนจากการเปลี่ยนแปลงสัดส่วนการถือหุ้นในบริษัทย่อย	-	-	-	-	7,298,743.52	-	-	-	7,298,743.52
ค่าเสื่อมราคา-ส่วนเกินทุนจากการตราตราสารหนี้สิน	-	(16,466,757.44)	(3,262,107.92)	-	-	-	-	-	(19,728,865.36)
รายการที่ยังไม่รับรู้ในงบกำไรขาดทุน	120,000,000.00	578,356,788.33	23,832,108.18	(3,415,772.50)	12,075,581.15	12,000,000.00	232,401,129.25	58,752,068.58	1,034,001,902.99
กำไรสุทธิสำหรับงวด	-	-	-	-	-	-	13,520,867.55	-	13,520,867.55
ส่วนของผู้ถือหุ้นส่วนน้อย	-	-	-	-	-	-	-	(3,148,293.88)	(3,148,293.88)
ยอดคงเหลือ ณ วันที่ 31 ธันวาคม 2549	120,000,000.00	578,356,788.33	23,832,108.18	(3,415,772.50)	12,075,581.15	12,000,000.00	245,921,996.80	55,603,774.70	1,044,374,476.66

หมายเหตุประกอบงบการเงินเป็นส่วนหนึ่งของงบการเงินนี้



บริษัท ไทยซูการ์ เทอร์มิเนล จำกัด (มหาชน) และบริษัทย่อย

งบแสดงการเปลี่ยนแปลงส่วนของผู้ถือหุ้น

สำหรับปี สิ้นสุดวันที่ 31 ธันวาคม 2549 และ 2548

งบการเงินเฉพาะบริษัท

(หน่วย : บาท)

	ทุนเรือนหุ้น ที่ออกและชำระแล้ว	ส่วนเกินทุน จากการตีราคา ทรัพย์สิน	ส่วนเกินทุนจากการ ตีราคาทรัพย์สิน ของบริษัทย่อย	ขาดทุนที่ยังไม่เกิดขึ้น จากการปรับมูลค่าเงินลงทุน ในหลักทรัพย์เพื่อขาย	กำไรสะสม		รวม
					จัดสรรแล้ว สำรองตามกฎหมาย	ยังไม่ได้จัดสรร	
ยอดคงเหลือ ณ วันที่ 1 มกราคม 2548	110,000,000.00	609,905,018.06	30,356,379.19	(120,000.00)	10,000,000.00	201,697,103.54	961,838,500.79
ขาดทุนที่ยังไม่เกิดขึ้นจากการปรับมูลค่าเงินลงทุนในหลักทรัพย์เพื่อขาย	-	-	-	(1,525,772.49)	-	-	(1,525,772.49)
ค่าเสื่อมราคา-ส่วนเกินทุนจากการตีราคาทรัพย์สิน	-	(15,081,472.29)	(3,262,163.09)	-	-	-	(18,343,635.38)
รายการที่ยังไม่รับรู้ในงบกำไรขาดทุน	110,000,000.00	594,823,545.77	27,094,216.10	(1,645,772.49)	10,000,000.00	201,697,103.54	941,969,092.92
เพิ่มทุน	10,000,000.00	-	-	-	-	-	10,000,000.00
จ่ายเงินและหุ้นปันผล	-	-	-	-	-	(11,111,131.00)	(11,111,131.00)
สำรองตามกฎหมาย	-	-	-	-	2,000,000.00	(2,000,000.00)	-
กำไรสุทธิสำหรับงวด	-	-	-	-	-	43,815,156.71	43,815,156.71
ยอดคงเหลือ ณ วันที่ 31 ธันวาคม 2548	120,000,000.00	594,823,545.77	27,094,216.10	(1,645,772.49)	12,000,000.00	232,401,129.25	984,673,118.63
ขาดทุนที่ยังไม่เกิดขึ้นจากการปรับมูลค่าเงินลงทุนในหลักทรัพย์เพื่อขาย	-	-	-	(1,770,000.01)	-	-	(1,770,000.01)
ค่าเสื่อมราคา-ส่วนเกินทุนจากการตีราคาทรัพย์สิน	-	(16,466,757.44)	(3,262,107.92)	-	-	-	(19,728,865.36)
รายการที่ยังไม่รับรู้ในงบกำไรขาดทุน	120,000,000.00	578,356,788.33	23,832,108.18	(3,415,772.50)	12,000,000.00	232,401,129.25	963,174,253.26
กำไรสุทธิสำหรับงวด	-	-	-	-	-	13,520,867.55	13,520,867.55
ยอดคงเหลือ ณ วันที่ 31 ธันวาคม 2549	120,000,000.00	578,356,788.33	23,832,108.18	(3,415,772.50)	12,000,000.00	245,921,996.80	976,695,120.81

หมายเหตุประกอบงบการเงินเป็นส่วนหนึ่งของงบการเงินนี้



บริษัท ไทยซูการ์ เทอร์มิเนล จำกัด (มหาชน) และบริษัทย่อย

งบกระแสเงินสด

สำหรับปี สิ้นสุดวันที่ 31 ธันวาคม 2549 และ 2548

(หน่วย : บาท)

	งบการเงินรวม		งบการเงินเฉพาะบริษัท	
	2549	2548	2549	2548
กระแสเงินสดจากกิจกรรมดำเนินงาน				
กำไรสุทธิ	13,520,867.55	43,815,156.71	13,520,867.55	43,815,156.71
ปรับกระทบกำไรสุทธิเป็นเงินสดรับ(จ่าย)จากการดำเนินงาน				
ขาดทุนจากภาษีเงินได้ถูกหัก ณ ที่จ่ายที่ไม่ได้ขอคืน	526,537.84	-	-	-
ส่วนแบ่ง(กำไร)ขาดทุนจากผลการดำเนินงานของบริษัทย่อย	-	-	2,585,841.54	(4,569,895.89)
ส่วนเกินปันرباحัดตัดจำหน่าย	11,307.70	10,901.94	10,230.95	10,230.95
กำไรจากการขายเงินลงทุนในหลักทรัพย์เพื่อขาย	-	(262,540.29)	-	(262,540.29)
ค่าเสื่อมราคา	15,068,977.88	12,653,725.26	10,407,734.18	8,710,306.88
ขาดทุนจากการตัดจำหน่ายทรัพย์สิน	3,618,235.42	-	3,618,235.42	-
สำรองประมาณการเงินชดเชยค่าสินค้ารับฝาก	481,149.57	469,221.54	481,149.57	469,221.54
กำไรสุทธิของบริษัทใหญ่ก่อนการซื้อหุ้น	-	442,309.13	-	-
กำไรสุทธิส่วนของผู้ถือหุ้นส่วนน้อย	801,205.50	2,361,380.48	-	-
กำไรจากการดำเนินงานก่อนการเปลี่ยนแปลงในสินทรัพย์และหนี้สินดำเนินงาน	34,028,281.46	59,490,154.77	30,624,059.21	48,172,479.90
(เพิ่มขึ้น)ลดลงลูกหนี้การค้า	(908,710.29)	1,666,487.40	265,316.17	925,975.79
(เพิ่มขึ้น)ลดลงลูกหนี้การค้าบริษัทใหญ่และบริษัทที่เกี่ยวข้องกัน	1,042,492.17	(1,566,201.57)	753,873.85	(1,321,171.80)
(เพิ่มขึ้น)ลดลงต้นทุนการพัฒนาอสังหาริมทรัพย์	(7,087,004.76)	-	(1,070,773.19)	-
(เพิ่มขึ้น)ลดลงลูกหนี้กรรมสรรพากร	(21,447,756.97)	-	-	-
(เพิ่มขึ้น)ลดลงสินทรัพย์หมุนเวียนอื่น	(1,232,132.76)	1,463,729.14	64,346.04	344,328.09
(เพิ่มขึ้น)ลดลงสินทรัพย์ไม่หมุนเวียนอื่น	(1,575,679.36)	1,670,446.22	(2,272.83)	126,000.00
เพิ่มขึ้น(ลดลง)เจ้าหนี้การค้า	(669,805.73)	222,773.47	(669,805.73)	222,773.47
เพิ่มขึ้น(ลดลง)เจ้าหนี้การค้าบริษัทย่อย	-	-	2,075,677.79	-
เพิ่มขึ้น(ลดลง)ภาษีเงินได้นิติบุคคลค้างจ่าย	(4,016,903.42)	(2,214,260.50)	(3,460,208.09)	(2,212,664.51)
เพิ่มขึ้น(ลดลง)ส่วนลดค้างจ่าย	4,841,662.14	(3,883,881.92)	4,841,662.14	(3,822,489.88)
เพิ่มขึ้น(ลดลง)หนี้สินหมุนเวียนอื่น	202,704.61	(33,601.56)	(862,864.58)	(38,797.01)
เพิ่มขึ้น(ลดลง)เงินมัดจำรับจากค่าเช่าโกดัง	(1,061,416.00)	(1,609,380.00)	(1,070,386.00)	(1,873,580.00)
เงินสดสุทธิได้มา(ใช้ไป)จากกิจกรรมดำเนินงาน	2,115,731.09	55,206,265.45	31,488,624.78	40,522,854.05

หมายเหตุประกอบงบการเงินเป็นส่วนหนึ่งของงบการเงินนี้



บริษัท ไทยซูการ์ เทอร์มิเนล จำกัด (มหาชน) และบริษัทย่อย

งบกระแสเงินสด

สำหรับปี สิ้นสุดวันที่ 31 ธันวาคม 2549 และ 2548

(หน่วย : บาท)

	งบการเงินรวม		งบการเงินเฉพาะบริษัท	
	2549	2548	2549	2548
กระแสเงินสดจากกิจกรรมลงทุน				
(เพิ่มขึ้น)ลดลงเงินลงทุนระยะสั้น	-	(5,471,482.21)	-	(5,471,482.21)
(เพิ่มขึ้น)ลดลงเงินให้กู้ยืมแก่พนักงาน	46,633.00	(81,720.00)	68,713.00	(81,720.00)
ซื้อเงินลงทุนระยะยาว	-	(258,094.99)	-	-
ลงทุนเพิ่มในบริษัทย่อย	-	-	(184,563,250.00)	(37,115,550.00)
ลงทุนเพิ่มในบริษัทที่เกี่ยวข้องกัน	(25,000.00)	-	(25,000.00)	-
ซื้อที่ดิน อาคาร และอุปกรณ์	(284,919,732.49)	(69,369,434.25)	(269,809.71)	(20,450,822.25)
(เพิ่มขึ้น)ลดลงส่วนของผู้อถือหุ้นส่วนน้อย	5,351,900.00	469,300.00	-	-
เงินสดสุทธิได้มา(ใช้ไป)ในกิจกรรมลงทุน	(279,546,199.49)	(74,711,431.45)	(184,789,346.71)	(63,119,574.46)
กระแสเงินสดจากกิจกรรมจัดหาเงิน				
เพิ่มขึ้น(ลดลง)เงินเบิกเกินบัญชีธนาคาร	141,115.73	(63,954.86)	141,115.73	(63,954.86)
เพิ่มขึ้น(ลดลง)เงินกู้ยืมระยะสั้นจากบริษัทย่อย	-	-	5,000,000.00	-
เงินสรับจากเงินกู้ยืมระยะยาวจากบริษัทย่อย	-	-	21,000,000.00	-
เงินสรับจากเงินกู้ยืมระยะยาว	274,505,087.86	-	100,000,000.00	-
จ่ายเงินปันผลให้กับผู้อถือหุ้นของบริษัทใหญ่	-	(1,111,131.00)	-	(1,111,131.00)
เงินสดสุทธิได้มา(ใช้ไป)จากกิจกรรมจัดหาเงิน	274,646,203.59	(1,175,085.86)	126,141,115.73	(1,175,085.86)
เงินสดและรายการเทียบเท่าเงินสดเพิ่มขึ้น (ลดลง) สุทธิ	(2,784,264.81)	(20,680,251.86)	(27,159,606.20)	(23,771,806.27)
เงินสดและรายการเทียบเท่าเงินสดต้นงวด	78,147,450.23	98,827,702.09	41,890,014.38	65,661,820.65
เงินสดและรายการเทียบเท่าเงินสดปลายงวด	(หมายเหตุ 20) 75,363,185.42	78,147,450.23	14,730,408.18	41,890,014.38

หมายเหตุประกอบงบการเงินเป็นส่วนหนึ่งของงบการเงินนี้





บริษัท ไทยซูการ์ เทอร์มิเนล จำกัด (มหาชน) และบริษัทย่อย

งบกระแสเงินสด

สำหรับปี สิ้นสุดวันที่ 31 ธันวาคม 2549 และ 2548

(หน่วย : บาท)

	งบการเงินรวม		งบการเงินเฉพาะบริษัท	
	2549	2548	2549	2548

ข้อมูลเพิ่มเติมประกอบงบกระแสเงินสด

1. เงินสดจ่ายในระหว่างงวดสำหรับ

- ดอกเบี้ยจ่าย	5,772,044.55	-	1,867,400.68	-
- ภาษีเงินได้นิติบุคคล	11,177,999.82	19,337,616.03	8,543,357.03	15,575,877.25

2. สำหรับปีสิ้นสุดวันที่ 31 ธันวาคม 2549 บริษัทฯ และบริษัทย่อยมีรายการที่ไม่กระทบกระแสเงินสดที่มีสาระสำคัญดังนี้

- ตามงบการเงินรวมและงบการเงินเฉพาะบริษัท บริษัทฯ และบริษัทย่อย มีการตัดค่าเสื่อมราคาในส่วนเกินทุนจากการตีราคาทรัพย์สินจำนวน 20.24 ล้านบาทและ 14.97 ล้านบาท ตามลำดับ
- ตามงบการเงินรวมและงบการเงินเฉพาะบริษัท บริษัทฯ รับรู้รายการขาดทุนที่ยังไม่เกิดขึ้นจากหลักทรัพย์เพื่อขายจำนวน 1.77 ล้านบาท
- ตามงบการเงินรวมและงบการเงินเฉพาะบริษัท บริษัทฯ ได้โอนที่ดินส่วนหนึ่งจำนวน 14.08 ล้านบาทเป็นต้นทุนการพัฒนาอสังหาริมทรัพย์
- ตามงบการเงินรวม บริษัทย่อย มีการซื้อทรัพย์สินซึ่งยังไม่ได้จ่ายชำระเป็นเงินจำนวน 9.42 ล้านบาท
- ตามงบการเงินรวม บริษัทฯ มีการรับรู้ส่วนเกินทุนจากการเปลี่ยนแปลงสัดส่วนการถือหุ้นในบริษัทย่อยเพิ่มขึ้นจำนวน 7.30 ล้านบาท
- ตามงบการเงินรวม บริษัทย่อยแห่งหนึ่ง มีการบันทึกดอกเบี้ยจ่ายจำนวน 4.28 ล้านบาท เป็นเครื่องจักรระหว่างติดตั้ง

3. สำหรับปีสิ้นสุดวันที่ 31 ธันวาคม 2548 บริษัทฯ และบริษัทย่อยมีรายการที่ไม่กระทบกระแสเงินสดที่มีสาระสำคัญดังนี้

- ตามงบการเงินรวมและงบการเงินเฉพาะบริษัท บริษัทฯ และบริษัทย่อย มีการตัดค่าเสื่อมราคาในส่วนเกินทุนจากการตีราคาทรัพย์สินจำนวน 20.35 ล้านบาทและ 15.08 ล้านบาท ตามลำดับ
- ตามงบการเงินรวมและงบการเงินเฉพาะบริษัท บริษัทฯ รับรู้รายการขาดทุนที่ยังไม่เกิดขึ้นจากหลักทรัพย์เพื่อขายจำนวน 1.53 ล้านบาท
- ตามงบการเงินรวมและงบการเงินเฉพาะบริษัท บริษัทฯ จ่ายหุ้นปันผลเป็นจำนวน 10.00 ล้านบาท และตั้งสำรองตามกฎหมาย เป็นเงิน 2.00 ล้านบาท
- ตามงบการเงินเฉพาะบริษัท บริษัทฯ ลงทุนในบริษัทย่อยโดยมีเจ้าหนี้ค่าหุ้น จำนวน 9.92 ล้านบาท
- ตามงบการเงินรวม บริษัทฯ มีการรับรู้ส่วนเกินทุนจากการเปลี่ยนแปลงสัดส่วนการถือหุ้นในบริษัทย่อยจำนวน 4.78 ล้านบาท

หมายเหตุประกอบงบการเงินเป็นส่วนหนึ่งของงบการเงินนี้



บริษัท ไทยซูการ์ เทอร์มิเนล จำกัด (มหาชน) และบริษัทย่อย

หมายเหตุประกอบงบการเงิน

ณ วันที่ 31 ธันวาคม 2549 และ 2548

1. ข้อความทั่วไป

บริษัทฯ จัดทะเบียนเป็นนิติบุคคลประเภทบริษัทจำกัด ตามประมวลกฎหมายแพ่งและพาณิชย์ เมื่อวันที่ 27 กันยายน 2519 ทะเบียนนิติบุคคลเลขที่ 1119/2519 ต่อมาได้จดทะเบียนแปรสภาพเป็นบริษัทมหาชน จำกัดเมื่อวันที่ 17 พฤษภาคม 2537 ทะเบียนนิติบุคคลเลขที่ 0107537001692 สำนักงานตั้งอยู่เลขที่ 90 หมู่ 1 ซอยสยามไฮโล ถนนปู่เจ้าสมิงพราย ตำบลสำโรงกลาง อำเภอพระประแดง จังหวัดสมุทรปราการ ประเทศไทย บริษัทฯ ดำเนินธุรกิจการให้บริการขนถ่ายและขนส่งน้ำตาลและสินค้าเกษตรกรรมบางประเภท และให้เช่า คลังสินค้า โดยบริษัทฯ มีข้อมูลเกี่ยวกับพนักงาน ณ วันที่ 31 ธันวาคม 2549 และ 2548 ดังนี้

	งบการเงินรวม		งบการเงินเฉพาะบริษัท	
	2549	2548	2549	2548
จำนวนพนักงานถาวร (คน)	94	75	71	64
ค่าใช้จ่ายเกี่ยวกับพนักงาน (ล้านบาท)				
สำหรับปี สิ้นสุดวันที่ 31 ธันวาคม	35.04	28.94	26.04	22.70

ตามรายงานการประชุมคณะกรรมการบริษัท ครั้งที่ 8/2549 เมื่อวันที่ 7 สิงหาคม 2549 มีมติให้แก้ไข วัตถุประสงค์ของบริษัทโดยเพิ่มเติม เรื่องประกอบกิจการค้าที่ดิน ทำการจัดสรรที่ดิน และทำการก่อสร้าง สิ่งปลูกสร้างอย่างอื่นบนที่ดินเพื่อจำหน่าย ให้เช่า เช่าซื้อเพื่อเป็นสถานที่อยู่อาศัย สถานที่ทำการ อาคารพาณิชย์

2. หลักเกณฑ์การจัดทำงบการเงิน

- 2.1 งบการเงินรวมและงบการเงินเฉพาะบริษัทได้จัดทำขึ้นตามหลักการบัญชีที่รับรองทั่วไปภายใต้พระราชบัญญัติ การบัญชี พ.ศ. 2543 ซึ่งหมายความว่ามาตรฐานการบัญชีที่กำหนดโดยสภาวิชาชีพบัญชี ซึ่งจัดตั้งตาม พระราชบัญญัติวิชาชีพบัญชี พ.ศ. 2547 ได้มีมติให้ประกาศใช้แล้ว และตามข้อกำหนดของคณะกรรมการ กำกับหลักทรัพย์และตลาดหลักทรัพย์ว่าด้วยการจัดทำและนำเสนอรายงานทางการเงิน
- 2.2 บริษัทฯ ได้จัดทำงบการเงินเป็นภาษาไทยตามหลักการบัญชีที่รับรองทั่วไปในประเทศไทย ซึ่งหลักการบัญชี ที่ใช้อาจแตกต่างจากหลักการบัญชีที่รับรองทั่วไปในประเทศอื่น ๆ และเพื่อความสะดวกของผู้อ่านงบการเงิน บริษัทฯ ได้จัดทำงบการเงินฉบับภาษาอังกฤษโดยแปลจากงบการเงินฉบับภาษาไทยเพื่อวัตถุประสงค์ของ การรายงานภายในประเทศ
- 2.3 ในการจัดทำงบการเงินให้เป็นหลักการบัญชีที่รับรองทั่วไปในบางกรณีฝ่ายบริหารอาจต้องใช้การประมาณ และการตั้งสมมติฐาน ซึ่งมีผลกระทบต่อจำนวนเงินที่แสดงในงบการเงินและในหมายเหตุประกอบงบการเงิน ดังนั้นผลที่เกิดขึ้นจริงอาจแตกต่างไปจากจำนวนที่ประมาณการไว้

### 3. สรุปนโยบายการบัญชีที่สำคัญ

- 3.1 เงินสดและรายการเทียบเท่าเงินสดหมายความว่าเงินสด เงินฝากธนาคาร และเงินลงทุนระยะสั้น ซึ่งถึงกำหนดจ่ายคืนในระยะเวลาไม่เกิน 3 เดือน และปราศจากภาระผูกพัน
- 3.2 การรับรู้รายได้และค่าใช้จ่าย
- 3.2.1 รายได้จากการขนถ่ายสินค้า รายได้ค่าฝากสินค้าและบริการอื่น ๆ รับรู้เมื่อให้บริการแล้วเสร็จ
- 3.2.2 รายได้จากการขายบ้านพร้อมที่ดิน รับรู้เป็นรายได้ตามเงินค่างวดที่ถึงกำหนดชำระตามวิธีอัตรากำไรขั้นต้น ในกรณีที่เงินค่างวดที่ถึงกำหนดชำระเก็บได้สูงกว่าอัตราส่วนของงานที่ทำเสร็จ บริษัทฯ จะรับรู้เป็นรายได้เท่าอัตราส่วนของงานที่ทำเสร็จ ทั้งนี้ บริษัทฯ จะหยุดการรับรู้เป็นรายได้ทันทีเมื่อผู้ซื้อขาดการชำระเกินกว่า 3 งวดติดต่อกัน
- เงินค่างวดส่วนที่เก็บได้เกินกว่าอัตราส่วนของงานที่ทำเสร็จจะบันทึกเป็นเงินรับล่วงหน้าจากผู้ซื้อและแสดงเป็นหนี้สินอื่นในงบดุล
- 3.2.3 ต้นทุนขาย บริษัทฯ คำนวณหาต้นทุนขายบ้านพร้อมที่ดิน โดยแบ่งสรรต้นทุนพัฒนาอสังหาริมทรัพย์ทั้งหมดที่คาดว่าจะเกิดขึ้น (โดยคำนึงถึงต้นทุนที่เกิดขึ้นจริง) ให้กับบ้านพร้อมที่ดินที่ขายได้ตามเกณฑ์พื้นที่ที่ขาย แล้วจึงรับรู้เป็นต้นทุนขายในงบกำไรขาดทุนตามสัดส่วนของการรับรู้รายได้
- 3.2.4 รายได้ค่าบริการ รายได้ดอกเบี้ยรับ รายได้อื่นและค่าใช้จ่ายอื่น รับรู้ตามเกณฑ์คงค้าง
- 3.3 ต้นทุนการพัฒนาอสังหาริมทรัพย์ ซึ่งประกอบด้วยต้นทุนในการได้มาซึ่งที่ดิน ค่าพัฒนาที่ดินและค่างานก่อสร้างแสดงในราคาทุนหรือมูลค่าสุทธิที่จะได้รับแล้วแต่ราคาใดจะต่ำกว่า
- 3.4 เงินลงทุนในบริษัทย่อย (ในงบการเงินเฉพาะของบริษัทฯ) แสดงมูลค่าตามวิธีส่วนได้เสีย (Equity Method) ซึ่งการบันทึกตามวิธีส่วนได้เสียนี้เงินลงทุนจะบันทึกครั้งแรกในราคาทุนที่ซื้อมา โดยส่วนเกินของเงินลงทุนที่สูงกว่ามูลค่าตามบัญชีในวันที่ซื้อจะตัดจำหน่ายภายในระยะเวลา 10 ปีและในแต่ละงวดภายหลังจากวันที่ซื้อเงินลงทุนนี้จะถูกปรับด้วยส่วนได้เสียที่เกิดจากผลการดำเนินงานของบริษัทย่อยตามอัตราส่วนการลงทุนของบริษัทฯ
- 3.5 เงินลงทุนในบริษัทที่เกี่ยวข้องกันที่ไม่เป็นหลักทรัพย์ในความต้องการของตลาด บริษัทฯ และบริษัทย่อยถือเป็นเงินลงทุนทั่วไป แสดงมูลค่าด้วยราคาทุน และจะพิจารณาค่าเพื่อการซื้อขายของเงินลงทุนเมื่อราคาทุนของเงินลงทุนต่ำกว่ามูลค่าตามบัญชีอย่างถาวร
- 3.6 เงินลงทุนระยะยาวเป็นเงินลงทุนในตราสารหนี้และเงินลงทุนในตราสารทุนในความต้องการของตลาด บริษัทฯ ถือไว้เป็นหลักทรัพย์เพื่อขายแสดงมูลค่าด้วยมูลค่ายุติธรรม ซึ่งคำนวณจากราคาเสนอซื้อครั้งสุดท้าย ณ วันสิ้นงวดบัญชี บริษัทฯ รับรู้การเปลี่ยนแปลงมูลค่าเป็นรายการแยกต่างหากในส่วนของผู้ถือหุ้น และจะบันทึกผลกำไรขาดทุนเมื่อบริษัทฯ ได้จำหน่ายเงินลงทุนนั้นไว้ในงบกำไรขาดทุน ส่วนเงินลงทุนระยะยาวที่เป็นตราสารหนี้ที่จะถือจนครบกำหนดแสดงด้วยราคาทุนตัดจำหน่าย

3.7 ที่ดิน อาคารและอุปกรณ์ แสดงตามมูลค่ายุติธรรมโดยผู้ประเมินราคาอิสระ ซึ่งบริษัทฯ และบริษัทย่อย มีนโยบายที่จะให้ผู้ประเมินราคาอิสระประเมินราคาสินทรัพย์ดังกล่าวเป็นครั้งคราว และในระหว่างนี้ หากมีปัจจัยอื่นใดที่มีผลกระทบอย่างมีสาระสำคัญต่อมูลค่าสินทรัพย์ บริษัทฯ จะให้มีการประเมินราคาใหม่ ในปีนั้น ๆ ส่วนที่เพิ่มขึ้นของราคาประเมินใหม่จะถือเป็นส่วนเกินทุนจากการตีราคาสินทรัพย์ในส่วนของผู้ถือหุ้น สำหรับส่วนที่ลดลงของราคาประเมินใหม่จากราคาทุนจะถือเป็นรายการขาดทุนจากการตีราคาสินทรัพย์ลดลงในงบกำไรขาดทุน ค่าเสื่อมราคาของอาคารและอุปกรณ์คำนวณจากราคาทุนโดยวิธีเส้นตรงตามอายุการใช้งานโดยประมาณ ดังต่อไปนี้

- อาคารและส่วนปรับปรุง	5 - 20 ปี
- ถนน	5 ปี
- ท่าเรือ	10 ปี
- อุปกรณ์สำนักงาน	5 ปี
- อุปกรณ์อื่น ๆ	5 ปี
- ยานพาหนะ	5 ปี
- ส่วนปรับปรุงที่ดินเช่า คัดตามอายุสัญญาเช่าไม่เกิน	30 ปี

สำหรับส่วนเกินทุนจากการตีราคาอาคาร เครื่องจักร และอุปกรณ์เพิ่มจะทยอยตัดจ่ายตามอายุการใช้งานที่เหลืออยู่ของสินทรัพย์นั้น โดยตัดจ่ายค่าเสื่อมราคาของส่วนที่ตีราคาเพิ่มไปยังบัญชีส่วนเกินทุนจากการตีราคาสินทรัพย์เพิ่มโดยตรง

3.8 รายการที่เป็นเงินตราต่างประเทศ แปลงค่าเป็นเงินบาทตามอัตราแลกเปลี่ยน ณ วันที่เกิดรายการ ยอดคงเหลือของสินทรัพย์และหนี้สินที่เป็นเงินตราต่างประเทศ ณ วันสิ้นปี แปลงค่าเป็นเงินบาทตามอัตราแลกเปลี่ยน ณ วันนั้น ผลกำไรหรือขาดทุนจากอัตราแลกเปลี่ยนบันทึกเป็นรายได้หรือค่าใช้จ่าย

3.9 ภาษีเงินได้นิติบุคคล จะรับรู้เป็นค่าใช้จ่ายเมื่อบริษัทฯ และบริษัทย่อยมีภาระต้องเสียภาษี

3.10 กำไรต่อหุ้น คำนวณโดยการหารกำไรสุทธิสำหรับปีด้วยจำนวนหุ้นสามัญที่ออกและชำระแล้ว ณ วันสิ้นงวดบัญชี

3.11 สินทรัพย์และหนี้สินทางการเงินที่แสดงในงบดุลประกอบด้วยเงินสดและเงินฝากธนาคาร เงินลงทุน ลูกหนี้การค้า เจ้าหนี้การค้า ซึ่งนโยบายการบัญชีเฉพาะสำหรับแต่ละรายการได้เปิดเผยแยกไว้ในแต่ละหัวข้อที่เกี่ยวข้อง

3.12 การจัดสรรกำไรสะสมเป็นตามพระราชบัญญัติบริษัทมหาชนจำกัด พ.ศ. 2535 บริษัทฯ จะต้องจัดสรรกำไรสุทธิประจำปีส่วนหนึ่งไว้เป็นทุนสำรองตามกฎหมายไม่น้อยกว่าร้อยละห้าของกำไรสุทธิประจำปีหักด้วยขาดทุนสะสมยกมา (ถ้ามี) จนกว่าทุนสำรองนี้จะมีจำนวนไม่น้อยกว่าร้อยละสิบของทุนจดทะเบียน

#### 4. หลักเกณฑ์การจัดทำงบการเงินรวม

งบการเงินรวมได้จัดทำขึ้นโดยรวมงบการเงินของบริษัทฯ และบริษัทย่อย 4 แห่ง ที่บริษัทได้ถือหุ้นมากกว่าร้อยละ 50 ของทุนจดทะเบียนของบริษัทย่อย ดังนี้

	อัตราร้อยละ ของการถือหุ้น		จัดตั้งขึ้น ในประเทศ	ประเภทกิจการ
	2549	2548		
บริษัท ไทยซูการ์ แอสเซท จำกัด	79.78	61.32	ไทย	ธุรกิจให้เช่าอสังหาริมทรัพย์
บริษัท ไทยซูการ์ พรอพเพอร์ตี้ จำกัด	62.07	61.32	ไทย	ธุรกิจซื้อ-ขาย ให้เช่า และพัฒนาอสังหาริมทรัพย์
บริษัท ไทยซูการ์ อินเตอร์เทรด จำกัด	97.63	92.45	ไทย	ธุรกิจให้เช่าอสังหาริมทรัพย์และผลิต และจำหน่าย แป้งข้าวสาลี
บริษัท ที เอส คลังสินค้า จำกัด	64.13	63.40	ไทย	ธุรกิจรับฝากและขนถ่ายสินค้า

รอบระยะเวลาบัญชีของบริษัทย่อย สิ้นสุดวันเดียวกันกับของบริษัท ไทยซูการ์ เทอร์มิเนล จำกัด (มหาชน)

ตามรายงานการประชุมวิสามัญผู้ถือหุ้นบริษัท ไทยซูการ์ อินเตอร์เทรด จำกัด ครั้งที่ 1/2550 เมื่อวันที่ 12 มกราคม 2550 และครั้งที่ 2/2550 เมื่อวันที่ 30 มกราคม 2550 มีมติเป็นเอกฉันท์อนุมัติให้บริษัท ไทยซูการ์ อินเตอร์เทรด จำกัด ลงทุนในธุรกิจแป้งสาลี ซึ่งปัจจุบันอยู่ระหว่างการก่อสร้างอาคารโรงงานและนำเข้าเครื่องจักร เพื่อใช้ในโครงการดังกล่าว

ตามรายงานการประชุมวิสามัญผู้ถือหุ้นบริษัท ไทยซูการ์ พรอพเพอร์ตี้ จำกัด ครั้งที่ 1/2550 เมื่อวันที่ 12 มกราคม 2550 และครั้งที่ 2/2550 เมื่อวันที่ 30 มกราคม 2550 มีมติเป็นเอกฉันท์อนุมัติให้บริษัท ไทยซูการ์ พรอพเพอร์ตี้ จำกัด ลงทุนในธุรกิจค้าที่ดิน และอสังหาริมทรัพย์ ซึ่งปัจจุบันอยู่ระหว่างการก่อสร้างโครงการดังกล่าว

ตามรายงานการประชุมวิสามัญผู้ถือหุ้นบริษัท ไทยซูการ์ แอสเซท จำกัด ครั้งที่ 1/2550 เมื่อวันที่ 12 มกราคม 2550 และครั้งที่ 2/2550 เมื่อวันที่ 30 มกราคม 2550 มีมติเป็นเอกฉันท์อนุมัติให้บริษัท ไทยซูการ์ แอสเซท จำกัด ลงทุนในธุรกิจค้าที่ดิน และอสังหาริมทรัพย์

#### 5. รายการระหว่างบริษัทที่เกี่ยวข้องกัน

บริษัทฯ มีรายการบัญชีที่เกิดขึ้นกับบริษัทใหญ่ บริษัทย่อย และบริษัทที่เกี่ยวข้องกัน โดยมีผู้ถือหุ้นกลุ่มเดียวกันหรือมีกรรมกรร่วมกัน ขอดคงเหลือและรายการระหว่างกันที่สำคัญ มีดังนี้

## 5.1 สินทรัพย์และหนี้สินระหว่างกัน

(หน่วย : บาท)

ความสัมพันธ์		งบการเงินรวม		งบการเงินเฉพาะบริษัท	
		ณ วันที่		ณ วันที่	
		31 ธันวาคม	31 ธันวาคม	31 ธันวาคม	31 ธันวาคม
		2549	2548	2549	2548
- ลูกหนี้การค้าระหว่างกัน					
บริษัท น้ำตาลขอนแก่น จำกัด (มหาชน)	บริษัทใหญ่	32,636.17	233,069.56	-	153,042.10
บริษัท น้ำตาลราชบุรี จำกัด	บริษัทที่เกี่ยวข้องกัน	-	27,477.60	-	19,581.00
บริษัท ประจวบอุตสาหกรรม จำกัด	บริษัทที่เกี่ยวข้องกัน	635,596.31	1,450,177.57	635,580.00	1,216,830.75
บริษัท น้ำตาลและอ้อยตะวันตก จำกัด	บริษัทที่เกี่ยวข้องกัน	2.80	2.72	-	-
		668,235.28	1,710,727.45	635,580.00	1,389,453.85
- ส่วนลดค้างจ่ายระหว่างกัน					
บริษัท น้ำตาลขอนแก่น จำกัด (มหาชน)	บริษัทใหญ่	-	432,317.04	-	432,317.04
บริษัท ประจวบอุตสาหกรรม จำกัด	บริษัทที่เกี่ยวข้องกัน	176,000.00	225,000.00	176,000.00	225,000.00
บริษัท น้ำตาลราชบุรี จำกัด	บริษัทที่เกี่ยวข้องกัน	69,000.00	244,965.00	69,000.00	244,965.00
		245,000.00	902,282.04	245,000.00	902,282.04
- เจ้าหนี้การค้า					
บริษัท ที เอส คลังสินค้า จำกัด	บริษัทย่อย	-	-	2,075,677.79	-
- เงินมัดจำรับจากค่าเช่าโกดัง					
บริษัท ที เอส คลังสินค้า จำกัด	บริษัทย่อย	-	-	1,172,500.00	1,825,320.00
- เจ้าหนี้อื่น					
บริษัท ไทยชูการ์ แอสเซท จำกัด	บริษัทย่อย	-	-	200,000.00	-
- เจ้าหนี้ค่าหุ้น					
บริษัท ไทยชูการ์ อินเตอร์เทรด จำกัด	บริษัทย่อย	-	-	-	9,915,150.00
- เงินกู้ยืมระยะสั้น					
บริษัท ไทยชูการ์ อินเตอร์เทรด จำกัด	บริษัทย่อย	-	-	-	-
ยอดค้ำนอง		-	-	-	-
กู้ยืมเพิ่มระหว่างงวด		-	-	10,000,000.00	-
จ่ายชำระระหว่างงวด		-	-	(5,000,000.00)	-
ยอดปลายงวด		-	-	5,000,000.00	-
- เงินกู้ยืมระยะยาว					
บริษัท ไทยชูการ์ พรอพเพอร์ตี้ จำกัด	บริษัทย่อย	-	-	-	-
ยอดค้ำนอง		-	-	-	-
กู้ยืมเพิ่มระหว่างงวด		-	-	21,000,000.00	-
จ่ายชำระระหว่างงวด		-	-	-	-
ยอดปลายงวด		-	-	21,000,000.00	-

## 5.2 รายได้และค่าใช้จ่ายระหว่างกัน

- มูลค่ารายได้สำหรับปีสิ้นสุดวันที่ 31 ธันวาคม 2549 และ 2548

(หน่วย : บาท)

	ความสัมพันธ์	งบการเงินรวม		งบการเงินเฉพาะบริษัท	
		สำหรับปีสิ้นสุดวันที่ 31 ธันวาคม		สำหรับปีสิ้นสุดวันที่ 31 ธันวาคม	
		2549	2548	2549	2548
- รายได้ค่าเช่าโกดัง					
บริษัท ที เอส คลังสินค้า จำกัด	บริษัทย่อย	-	-	3,956,122.25	10,500,945.00
- รายได้ค่าเช่าที่ดิน					
บริษัท ที เอส คลังสินค้า จำกัด	บริษัทย่อย	-	-	2,304,000.00	2,304,000.00
บริษัท ไทยซูการ์ แอสเซท จำกัด	บริษัทย่อย	-	-	1,125,000.00	1,125,000.00
บริษัท ไทยซูการ์ พรอพเพอร์ตี้ จำกัด	บริษัทย่อย	-	-	518,400.00	518,400.00
บริษัท ไทยซูการ์ อินเตอร์เทรด จำกัด	บริษัทย่อย	-	-	2,574,650.00	821,400.00
		-	-	6,522,050.00	4,768,800.00
- รายได้ค่าธรรมเนียมขนถ่ายและบริการ					
บริษัท น้ำตาลขอนแก่น จำกัด (มหาชน)	บริษัทใหญ่	2,080,885.89	4,230,082.89	1,956,967.29	4,008,917.66
บริษัท น้ำตาลและอ้อยตะวันออก จำกัด	บริษัทที่เกี่ยวข้องกัน	162,009.45	1,457,175.73	162,009.45	1,457,175.73
บริษัท น้ำตาลราชบุรี จำกัด	บริษัทที่เกี่ยวข้องกัน	476,646.35	1,363,611.05	476,646.35	1,363,611.05
บริษัท อุตสาหกรรมมิตรเกษตร จำกัด	บริษัทที่เกี่ยวข้องกัน	87,864.75	123,687.57	87,864.75	123,687.57
บริษัท โรงงานน้ำตาลนิวกูญไทย จำกัด	บริษัทที่เกี่ยวข้องกัน	558,732.72	2,068,151.00	506,879.10	1,921,816.50
บริษัท ประจวบอุตสาหกรรม จำกัด	บริษัทที่เกี่ยวข้องกัน	4,045,885.55	4,483,455.64	3,812,098.40	4,404,734.40
บริษัท น้ำตาลท่ามะกา จำกัด	บริษัทที่เกี่ยวข้องกัน	1,348,084.88	3,390,012.15	1,166,622.56	3,366,482.15
บริษัท น้ำตาลนิวกุ้งสันหล้า จำกัด	บริษัทที่เกี่ยวข้องกัน	451,723.50	877,729.74	451,723.50	680,253.89
		9,211,833.09	17,993,905.77	8,620,811.40	17,326,678.95
- รายได้ค่าเก็บรักษาสินค้า					
บริษัท น้ำตาลขอนแก่น จำกัด (มหาชน)	บริษัทใหญ่	275,654.55	683,752.33	-	-
บริษัท น้ำตาลและอ้อยตะวันออก จำกัด	บริษัทที่เกี่ยวข้องกัน	31.37	138,390.20	-	-
บริษัท น้ำตาลราชบุรี จำกัด	บริษัทที่เกี่ยวข้องกัน	215,943.00	130,038.00	-	-
บริษัท โรงงานน้ำตาลนิวกูญไทย จำกัด	บริษัทที่เกี่ยวข้องกัน	82,656.71	1,281,632.23	-	-
บริษัท ประจวบอุตสาหกรรม จำกัด	บริษัทที่เกี่ยวข้องกัน	273,042.54	649,648.56	-	-
บริษัท น้ำตาลท่ามะกา จำกัด	บริษัทที่เกี่ยวข้องกัน	221,542.15	342,467.05	-	-
บริษัท น้ำตาลนิวกุ้งสันหล้า จำกัด	บริษัทที่เกี่ยวข้องกัน	-	1,019,262.18	-	-
		1,068,870.32	4,245,190.55	-	-
- รายได้ค่าที่ปรึกษา					
บริษัท ไทยซูการ์ อินเตอร์เทรด จำกัด	บริษัทย่อย	-	-	100,000.00	-

- มูลค่าค่าใช้จ่าย สำหรับปีสิ้นสุดวันที่ 31 ธันวาคม 2549 และ 2548

(หน่วย : บาท)

	ความสัมพันธ์	งบการเงินรวม		งบการเงินเฉพาะบริษัท	
		สำหรับปีสิ้นสุดวันที่ 31 ธันวาคม		สำหรับปีสิ้นสุดวันที่ 31 ธันวาคม	
		2549	2548	2549	2548
- ค่าขนถ่ายและให้บริการ					
บริษัท ที เอส คลังสินค้า จำกัด	บริษัทย่อย	-	-	6,929,643.63	6,603,233.64
- ส่วนลดจ่าย					
บริษัท น้ำตาลขอนแก่น จำกัด (มหาชน)	บริษัทใหญ่	385,650.92	479,914.44	385,650.92	479,914.44
บริษัท น้ำตาลและอ้อยตะวันออก จำกัด	บริษัทที่เกี่ยวข้องกัน	-	482,350.00	-	482,350.00
บริษัท น้ำตาลราชบุรี จำกัด	บริษัทที่เกี่ยวข้องกัน	69,000.00	244,965.00	69,000.00	244,965.00
บริษัท โรงงานน้ำตาลนิวกูญไทย จำกัด	บริษัทที่เกี่ยวข้องกัน	159,549.60	457,955.00	159,549.60	457,955.00
บริษัท ประจวบอุตสาหกรรม จำกัด	บริษัทที่เกี่ยวข้องกัน	899,973.60	830,250.38	899,973.60	830,250.38
บริษัท น้ำตาลท่ามะกา จำกัด	บริษัทที่เกี่ยวข้องกัน	537,477.08	476,202.38	537,477.08	476,202.38
บริษัท น้ำตาลนิวกวังสุรินทร์ จำกัด	บริษัทที่เกี่ยวข้องกัน	-	772,048.98	-	772,048.98
		2,051,651.20	3,743,686.18	2,051,651.20	3,743,686.18

รายได้(ยกเว้นค่าเช่าที่ดิน) และค่าใช้จ่ายระหว่างกันเป็นไปตามราคาปกติที่เกิดขึ้นกับลูกค้าทั่วไป ส่วนรายได้ค่าเช่าที่ดินเป็นไปตามสัญญาที่ตกลงร่วมกัน

รายการระหว่างกันของบริษัท ไทยชูการ์ เทอร์มิเนล จำกัด (มหาชน) กับบริษัทย่อยตลอดจนหนี้คงค้างระหว่างกันข้างต้นนี้ ได้ตัดบัญชีออกจากงบการเงินรวมของบริษัท ไทยชูการ์ เทอร์มิเนล จำกัด (มหาชน) และบริษัทย่อยในการจัดทำงบการเงินรวมเรียบร้อยแล้ว

5.3 ลักษณะความสัมพันธ์ของบริษัทที่เกี่ยวข้องกัน

ประกอบด้วย

รายชื่อบริษัท	ลักษณะความสัมพันธ์	เกี่ยวข้องโดย
บริษัท น้ำตาลขอนแก่น จำกัด (มหาชน)	บริษัทใหญ่	ถือหุ้นโดยตรงร้อยละ 23.82 และมีส่วนร่วมในการควบคุมบริษัท
บริษัท น้ำตาลราชบุรี จำกัด	บริษัทที่เกี่ยวข้องกัน	ผู้ถือหุ้นและผู้บริหารร่วมกัน
บริษัท อุตสาหกรรมมิตรเกษตร จำกัด	บริษัทที่เกี่ยวข้องกัน	ผู้ถือหุ้นและผู้บริหารร่วมกัน
บริษัท ประจวบอุตสาหกรรม จำกัด	บริษัทที่เกี่ยวข้องกัน	ผู้ถือหุ้นและผู้บริหารร่วมกัน
บริษัท ไทยชูการ์ขนส่ง จำกัด	บริษัทที่เกี่ยวข้องกัน	ผู้ถือหุ้นและผู้บริหารร่วมกัน
บริษัท โรงงานน้ำตาลนิวกูญไทย จำกัด	บริษัทที่เกี่ยวข้องกัน	ผู้บริหารร่วมกัน
บริษัท น้ำตาลท่ามะกา จำกัด	บริษัทที่เกี่ยวข้องกัน	ผู้บริหารร่วมกัน
บริษัท น้ำตาลนิวกวังสุรินทร์ จำกัด	บริษัทที่เกี่ยวข้องกัน	ผู้บริหารร่วมกัน
บริษัท ค้าผลผลิตน้ำตาล จำกัด	บริษัทที่เกี่ยวข้องกัน	ผู้บริหารร่วมกัน
บริษัท น้ำตาลและอ้อยตะวันออก จำกัด	บริษัทที่เกี่ยวข้องกัน	ผู้บริหารร่วมกัน



6. ลูกหนี้การค้า

ลูกหนี้การค้าแยกตามอายุหนี้ที่ค้างชำระ ได้ดังนี้

(หน่วย : บาท)

	งบการเงินรวม		งบการเงินเฉพาะบริษัท	
	ณ วันที่		ณ วันที่	
	31 ธันวาคม 2549	31 ธันวาคม 2548	31 ธันวาคม 2549	31 ธันวาคม 2548
ลูกหนี้การค้าแยกตามอายุหนี้ที่ค้างชำระดังนี้				
- ไม่เกิน 15 วัน	1,434,764.67	1,823,169.86	481,903.57	1,313,625.18
- มากกว่า 15 วัน แต่ไม่เกิน 30 วัน	283,199.31	977,406.00	283,199.31	574,590.00
- มากกว่า 30 วัน แต่ไม่เกิน 45 วัน	4,379,184.13	3,302,922.94	3,321,797.46	2,850,567.03
- มากกว่า 45 วันขึ้นไป	920,790.98	5,730.00	386,565.70	-
รวม	7,017,939.09	6,109,228.80	4,473,466.04	4,738,782.21

7. ลูกหนี้การค้าบริษัทย่อยและบริษัทที่เกี่ยวข้องกัน

ลูกหนี้การค้าบริษัทย่อยและบริษัทที่เกี่ยวข้องกัน แยกตามอายุหนี้ได้ดังนี้

(หน่วย : บาท)

	งบการเงินรวม		งบการเงินเฉพาะบริษัท	
	ณ วันที่		ณ วันที่	
	31 ธันวาคม 2549	31 ธันวาคม 2548	31 ธันวาคม 2549	31 ธันวาคม 2548
ลูกหนี้การค้าแยกตามอายุหนี้ที่ค้างชำระดังนี้				
- ไม่เกิน 15 วัน	16,347.27	1,313,265.60	-	1,147,211.20
- มากกว่า 15 วัน แต่ไม่เกิน 30 วัน	-	-	-	-
- มากกว่า 30 วัน แต่ไม่เกิน 45 วัน	16,308.01	392,090.75	-	242,135.65
- มากกว่า 45 วันขึ้นไป	635,580.00	5,371.10	635,580.00	107.00
รวม	668,235.28	1,710,727.45	635,580.00	1,389,453.85

8. ต้นทุนการพัฒนาอสังหาริมทรัพย์

ประกอบด้วย

(หน่วย : บาท)

	งบการเงินรวม	งบการเงินเฉพาะบริษัท
	ณ วันที่ 31 ธันวาคม 2549	ณ วันที่ 31 ธันวาคม 2549
ที่ดิน	17,080,625.00	14,080,625.00
ค่าใช้จ่ายอื่นที่เกี่ยวข้องกับที่ดิน	2,202,839.00	200,000.00
ระบบสาธารณูปโภค	1,236,002.69	870,773.19
ค่าใช้จ่ายอื่นที่เกี่ยวข้องกับโครงการ	123,864.00	-
งานระหว่างก่อสร้าง	524,299.07	-
รวม	21,167,629.76	15,151,398.19

## 9. เงินลงทุนในบริษัทย่อย

### ประกอบด้วย

(หน่วย : บาท)

ชื่อบริษัท	งบการเงินเฉพาะบริษัท									
	ณ วันที่ 31 ธันวาคม 2549						ณ วันที่ 31 ธันวาคม 2548			
	ทุนชำระแล้ว		สัดส่วน		เงินลงทุน			เงินลงทุน		
	2549	2548	การลงทุน		วิธีราคาทุน	วิธีส่วนได้เสีย	เงินปันผล	วิธีราคาทุน	วิธีส่วนได้เสีย	เงินปันผล
	พันบาท	พันบาท	2549	2548						
บริษัท ไทยซูการ์ แอสเซท จำกัด	50,000	12,500	79.78	61.32	40,611,142.79	62,719,389.22	-	8,384,542.79	30,501,818.92	-
บริษัท ไทยซูการ์ พรอพเพอร์ตี้ จำกัด	30,000	30,000	62.07	61.32	21,345,861.60	27,611,953.68	-	21,121,561.60	26,793,275.43	-
บริษัท ไทยซูการ์ อินเตอร์เทรด จำกัด	200,000	57,500	97.63	92.45	195,427,884.25	199,182,950.22	-	53,322,384.25	62,465,009.68	-
บริษัท ที เอส คลังสินค้า จำกัด	12,500	12,500	64.13	63.40	10,073,145.30	28,704,842.35	-	9,981,445.30	29,658,880.90	-
					267,458,033.94	318,219,135.47	-	92,809,933.94	149,418,984.93	-

ไตรมาส 4 ปี 2548 บริษัทฯ ลงทุนเพิ่มในหุ้นสามัญเพิ่มทุนของบริษัท ไทยซูการ์ อินเตอร์เทรด จำกัด ซึ่งเป็นบริษัทย่อย จำนวนเงิน 47.03 ล้านบาท ทำให้สัดส่วนเพิ่มขึ้นจากร้อยละ 61.30 เป็นร้อยละ 92.45 และลงทุนเพิ่มอีกในไตรมาส 2 ไตรมาส 3 และไตรมาส 4 ปี 2549 เป็นจำนวนเงินรวม 142.10 ล้านบาท ทำให้สัดส่วนเพิ่มขึ้นจากร้อยละ 92.45 เป็นร้อยละ 97.63

ไตรมาส 3 ปี 2549 บริษัทฯ ลงทุนเพิ่มในหุ้นสามัญเพิ่มทุนของบริษัท ไทยซูการ์ แอสเซท จำกัด ซึ่งเป็นบริษัทย่อย จำนวนเงิน 32.23 ล้านบาท ทำให้สัดส่วนเพิ่มขึ้นจากร้อยละ 61.32 เป็นร้อยละ 79.78

ไตรมาส 3 ปี 2549 บริษัทฯ ลงทุนเพิ่มในหุ้นสามัญเพิ่มทุนของบริษัท ไทยซูการ์ พรอพเพอร์ตี้ จำกัด ซึ่งเป็นบริษัทย่อย จำนวนเงิน 0.22 ล้านบาท ทำให้สัดส่วนเพิ่มขึ้นจากร้อยละ 61.32 เป็นร้อยละ 62.07

ไตรมาส 3 ปี 2549 บริษัทฯ ลงทุนเพิ่มในหุ้นสามัญเพิ่มทุนของบริษัท ที เอส คลังสินค้า จำกัด ซึ่งเป็นบริษัทย่อย จำนวนเงิน 0.09 ล้านบาท ทำให้สัดส่วนเพิ่มขึ้นจากร้อยละ 63.40 เป็นร้อยละ 64.13

## 10. เงินลงทุนในบริษัทที่เกี่ยวข้องกัน

### ประกอบด้วย

(หน่วย : บาท)

ชื่อบริษัท	ประเภทกิจการ	ทุนชำระแล้ว (พันบาท)	สัดส่วน การลงทุน(%)	งบการเงินรวมและงบการเงินเฉพาะบริษัท	
				วิธีราคาทุน	
				ณ วันที่	
				31 ธันวาคม 2549	31 ธันวาคม 2548
บริษัท เคอร์รี่ สยามซีพอร์ต จำกัด	ธุรกิจรับฝากและขนถ่ายสินค้า	484,500	5.28	25,575,180.00	25,575,180.00
บริษัท ไทยซูการ์ขนส่ง จำกัด	บริการรถบรรทุกรับจ้าง	1,250	2.00	25,000.00	-
	รวม			25,600,180.00	25,575,180.00

# 11. เงินลงทุนระยะยาว

ประกอบด้วย

(หน่วย : บาท)

	งบการเงินรวม			
	ณ วันที่ 31 ธันวาคม 2549		ณ วันที่ 31 ธันวาคม 2548	
	ราคาทุน	มูลค่ายุติธรรม	ราคาทุน	มูลค่ายุติธรรม
หลักทรัพย์เพื่อขาย				
- เงินลงทุนในหุ้นกู้ด้อยสิทธิ	4,000,000.00	3,400,000.00	4,000,000.00	3,520,000.00
	ราคาทุน	ราคาทุนตัดจำหน่าย	ราคาทุน	ราคาทุนตัดจำหน่าย
ตราสารหนี้ที่จะถือจนครบกำหนด				
- พันธบัตรรัฐบาล	1,445,379.93	1,414,763.48	1,445,379.93	1,426,071.18
	5,445,379.93	4,814,763.48	5,445,379.93	4,946,071.18

(หน่วย : บาท)

	งบการเงินเฉพาะบริษัท			
	ณ วันที่ 31 ธันวาคม 2549		ณ วันที่ 31 ธันวาคม 2548	
	ราคาทุน	มูลค่ายุติธรรม	ราคาทุน	มูลค่ายุติธรรม
หลักทรัพย์เพื่อขาย				
- เงินลงทุนในหุ้นกู้ด้อยสิทธิ	4,000,000.00	3,400,000.00	4,000,000.00	3,520,000.00
	ราคาทุน	ราคาทุนตัดจำหน่าย	ราคาทุน	ราคาทุนตัดจำหน่าย
ตราสารหนี้ที่จะถือจนครบกำหนด				
- พันธบัตรรัฐบาล	1,008,063.29	979,106.58	1,008,063.29	989,337.53
	5,008,063.29	4,379,106.58	5,008,063.29	4,509,337.53

ณ วันที่ 31 ธันวาคม 2549 และ 2548 ตราสารหนี้ที่จะถือจนครบกำหนดทั้งจำนวน นำไปค้าประกันการใช้ไฟฟ้า

ณ วันที่ 31 ธันวาคม 2549 และ 2548 ขาดทุนที่ยังไม่เกิดขึ้นจากการปรับมูลค่าเงินลงทุนในหลักทรัพย์เพื่อขาย จำนวนเงิน 0.12 ล้านบาท และ 0.36 ล้านบาท ตามลำดับ แสดงไว้ในส่วนของผู้ถือหุ้น

## 12. ที่ดิน อาคาร และอุปกรณ์-สุทธิ

(หน่วย : บาท)

	งบการเงินรวม								
	ที่ดินและ ส่วนปรับปรุงที่ดิน	อาคารและ ส่วนปรับปรุงอาคาร	อาคารชุด สำหรับเช่า	ถนน	ท่าเรือ	อุปกรณ์สำนักงาน และอุปกรณ์อื่นๆ	ยานพาหนะ	งานระหว่างก่อสร้าง และเครื่องจักร ระหว่างติดตั้ง	รวม
<b>ราคาทุน :</b>									
ณ วันที่ 31 ธันวาคม 2548	157,677,257.50	321,660,954.29	61,297,470.00	22,934,256.50	50,487,422.39	168,277,799.91	5,895,158.88	28,326,436.19	816,556,755.66
ซื้อเพิ่ม	-	127,155.00	65,865.00	-	-	556,035.16	1,029,906.54	292,563,987.94	294,342,949.64
โอนออก	(14,080,625.00)	-	-	-	-	-	-	(115,786.19)	(14,196,411.19)
ตัดจำหน่าย	-	(20,692,493.72)	-	-	-	-	-	-	(20,692,493.72)
ณ วันที่ 31 ธันวาคม 2549	143,596,632.50	301,095,615.57	61,363,335.00	22,934,256.50	50,487,422.39	168,833,835.07	6,925,065.42	320,774,637.94	1,076,010,800.39
<b>ค่าเสื่อมราคาสะสม :</b>									
ณ วันที่ 31 ธันวาคม 2548	(1,574,480.40)	(279,008,618.81)	(2,595,759.55)	(20,529,436.68)	(37,491,854.99)	(160,412,400.57)	(4,856,539.23)	-	(506,469,090.23)
ค่าเสื่อมราคาสำหรับปี	(75,073.20)	(6,229,475.53)	(3,066,951.52)	(495,067.00)	(1,777,507.19)	(2,613,362.04)	(811,541.40)	-	(15,068,977.88)
ตัดจำหน่าย	-	17,190,044.49	-	-	-	-	-	-	17,190,044.49
ณ วันที่ 31 ธันวาคม 2549	(1,649,553.60)	(268,048,049.85)	(5,662,711.07)	(21,024,503.68)	(39,269,362.18)	(163,025,762.61)	(5,668,080.63)	-	(504,348,023.62)
<b>ส่วนเกินทุนจากการตีราคาทรัพย์สิน:</b>									
ณ วันที่ 31 ธันวาคม 2548	520,598,469.50	114,810,096.45	-	-	12,445,403.10	22,805,955.42	-	-	670,659,924.47
ตัดจำหน่าย	-	(2,784,915.48)	-	-	-	-	-	-	(2,784,915.48)
ณ วันที่ 31 ธันวาคม 2549	520,598,469.50	112,025,180.97	-	-	12,445,403.10	22,805,955.42	-	-	667,875,008.99
<b>ค่าเสื่อมราคาสะสม-ส่วนเกินทุน :</b>									
ณ วันที่ 31 ธันวาคม 2548	-	(22,651,399.95)	-	-	(3,948,432.01)	(5,675,572.94)	-	-	(32,275,404.90)
เพิ่มขึ้น / ลดลง	-	(14,172,023.63)	-	-	(2,489,080.62)	(3,577,775.52)	-	-	(20,238,879.77)
ตัดจำหน่าย	-	1,292,274.03	-	-	-	-	-	-	1,292,274.03
ณ วันที่ 31 ธันวาคม 2549	-	(35,531,149.55)	-	-	(6,437,512.63)	(9,253,348.46)	-	-	(51,222,010.64)
<b>ค่าเผื่อการค้ำของสินทรัพย์ :</b>									
ณ วันที่ 31 ธันวาคม 2548	-	(373,116.50)	-	-	-	-	-	-	(373,116.50)
เพิ่มขึ้น / ลดลง	-	-	-	-	-	-	-	-	-
ณ วันที่ 31 ธันวาคม 2549	-	(373,116.50)	-	-	-	-	-	-	(373,116.50)
<b>มูลค่าสุทธิตามบัญชี :</b>									
ณ วันที่ 31 ธันวาคม 2548	676,701,246.60	134,437,915.48	58,701,710.45	2,404,819.82	21,492,538.49	24,995,781.82	1,038,619.65	28,326,436.19	948,099,068.50
ณ วันที่ 31 ธันวาคม 2549	662,545,548.40	109,168,480.64	55,700,623.93	1,909,752.82	17,225,950.68	19,360,679.42	1,256,984.79	320,774,637.94	1,187,942,658.62
<b>ค่าเสื่อมราคาที่อยู่ในงบกำไรขาดทุน</b>									
สำหรับปี สิ้นสุดวันที่ 31 ธันวาคม 2548									12,653,725.26
สำหรับปี สิ้นสุดวันที่ 31 ธันวาคม 2549									15,068,977.88

	งบการเงินเฉพาะบริษัท							
	ที่ดินและ ส่วนปรับปรุงที่ดิน	อาคารและ ส่วนปรับปรุงอาคาร	อนัน	พาเรือ	อุปกรณ์สำนักงาน และอุปกรณ์อื่น ๆ	ยานพาหนะ	งานระหว่างก่อสร้าง และเครื่องจักร ระหว่างติดตั้ง	รวม
<b>ราคาทุน :</b>								
ณ วันที่ 31 ธันวาคม 2548	136,297,257.50	195,249,253.96	21,933,419.50	50,487,422.39	77,938,496.43	5,427,158.88	115,786.19	487,448,794.85
ซื้อเพิ่ม	-	-	-	-	269,809.71	-	-	269,809.71
โอนออก	(14,080,625.00)	-	-	-	-	-	(115,786.19)	(14,196,411.19)
ตัดจำหน่าย	-	(20,692,493.72)	-	-	-	-	-	(20,692,493.72)
ณ วันที่ 31 ธันวาคม 2549	122,216,632.50	174,556,760.24	21,933,419.50	50,487,422.39	78,208,306.14	5,427,158.88	-	452,829,699.65
<b>ค่าเสื่อมราคาสะสม :</b>								
ณ วันที่ 31 ธันวาคม 2548	-	(165,060,425.62)	(19,528,600.68)	(37,491,854.99)	(71,967,855.03)	(4,388,540.23)	-	(298,437,276.55)
ค่าเสื่อมราคาสำหรับปี	-	(5,350,059.61)	(495,067.00)	(1,777,507.19)	(2,123,670.76)	(661,429.62)	-	(10,407,734.18)
ตัดจำหน่าย	-	17,190,044.49	-	-	-	-	-	17,190,044.49
ณ วันที่ 31 ธันวาคม 2549	-	(153,220,440.74)	(20,023,667.68)	(39,269,362.18)	(74,091,525.79)	(5,049,969.85)	-	(291,654,966.24)
<b>ส่วนเกินทุนจากการตีราคาทรัพย์สิน :</b>								
ณ วันที่ 31 ธันวาคม 2548	520,598,469.50	75,132,939.03	-	12,445,403.10	10,570,494.29	-	-	618,747,305.92
ตัดจำหน่าย	-	(2,784,915.48)	-	-	-	-	-	(2,784,915.48)
ณ วันที่ 31 ธันวาคม 2549	520,598,469.50	72,348,023.55	-	12,445,403.10	10,570,494.29	-	-	615,962,390.44
<b>ค่าเสื่อมราคาสะสม-ส่วนเกินทุน :</b>								
ณ วันที่ 31 ธันวาคม 2548	-	(17,535,256.95)	-	(3,948,432.01)	(2,440,071.19)	-	-	(23,923,760.15)
เพิ่มขึ้น/ลดลง	-	(10,946,821.22)	-	(2,489,080.62)	(1,538,214.15)	-	-	(14,974,115.99)
ตัดจำหน่าย	-	1,292,274.03	-	-	-	-	-	1,292,274.03
ณ วันที่ 31 ธันวาคม 2549	-	(27,189,804.14)	-	(6,437,512.63)	(3,978,285.34)	-	-	(37,605,602.11)
<b>ค่าเผื่อการด้อยค่าของสินทรัพย์ :</b>								
ณ วันที่ 31 ธันวาคม 2548	-	(373,116.50)	-	-	-	-	-	(373,116.50)
เพิ่มขึ้น / ลดลง	-	-	-	-	-	-	-	-
ณ วันที่ 31 ธันวาคม 2549	-	(373,116.50)	-	-	-	-	-	(373,116.50)
<b>มูลค่าสุทธิตามบัญชี :</b>								
ณ วันที่ 31 ธันวาคม 2548	656,895,727.00	87,413,393.92	2,404,818.82	21,492,538.49	14,101,064.50	1,038,618.65	115,786.19	783,461,947.57
ณ วันที่ 31 ธันวาคม 2549	642,815,102.00	66,121,422.41	1,909,751.82	17,225,950.68	10,708,989.30	377,189.03	-	739,158,405.24
<b>ค่าเสื่อมราคาที่อยู่ในงบกำไรขาดทุน</b>								
สำหรับปี สิ้นสุดวันที่ 31 ธันวาคม 2548								8,710,306.88
สำหรับปี สิ้นสุดวันที่ 31 ธันวาคม 2549								10,407,734.18

ณ วันที่ 31 ธันวาคม 2549 ฝ่ายบริหารของบริษัทย่อยแห่งหนึ่ง ได้พิจารณาเปลี่ยนวัตถุประสงค์การถือครองเงินลงทุนในอสังหาริมทรัพย์จากเดิมเพื่อใช้ดำเนินธุรกิจให้เช่าหรือจำหน่าย เป็นเพื่อใช้ดำเนินธุรกิจให้เช่า ในปี 2549 ในงบการเงินรวมจึงแสดงรายการบัญชีเงินลงทุนในอสังหาริมทรัพย์เป็นส่วนหนึ่งของบัญชีที่ดิน อาคาร และอุปกรณ์ และจัดประเภทรายการบัญชีเงินลงทุนในอสังหาริมทรัพย์-สุทธิ ในปี 2548 จำนวน 77.99 ล้านบาท เพื่อการเปรียบเทียบ ซึ่งนโยบายบัญชีที่ใช้สำหรับบัญชีเงินลงทุนในอสังหาริมทรัพย์คือ ณ วันที่เริ่มรายการแสดงตามราคาทุนหักด้วยค่าเสื่อมราคาสะสม และคำนวณค่าเสื่อมราคาโดยวิธีเส้นตรงตามอายุการใช้งานโดยประมาณ 5-20 ปี ซึ่งไม่แตกต่างจากบัญชีที่ดิน อาคาร และอุปกรณ์

ณ วันที่ 31 ธันวาคม 2549 และ 2548 บริษัทฯ และบริษัทย่อยได้นำที่ดิน และสิ่งปลูกสร้าง จำนวน 284.76 ล้านบาทและ 204.10 ล้านบาท ตามลำดับ ไปค้ำประกันสินเชื่อกับธนาคารพาณิชย์ และสถาบันการเงิน ตามหมายเหตุประกอบงบการเงินข้อที่ 14, 15 และ 22

ณ วันที่ 31 ธันวาคม 2549 และ 2548 อาคาร อุปกรณ์และยานพาหนะของงบการเงินรวม ราคาทุน จำนวน 269.86 ล้านบาท และ 192.42 ล้านบาท และงบการเงินเฉพาะบริษัท จำนวน 141.05 ล้านบาท และ 63.95 ล้านบาท ตามลำดับ ได้ตัดจำหน่ายค่าเสื่อมราคาแล้วทั้งจำนวนแต่ยังคงใช้งานอยู่

ในปี 2549 สินทรัพย์ตัดจำหน่ายทั้งจำนวนเกิดจากบริษัทฯ ได้รื้อถอนอาคาร โกดัง เพื่อนำที่ดินมาให้บริษัทย่อยแห่งหนึ่งเช่า เพื่อก่อสร้างโรงงานผลิตแป้งข้าวสาลี

สำหรับปีสิ้นสุดวันที่ 31 ธันวาคม 2549 บริษัทย่อยแห่งหนึ่งได้รวมต้นทุนการกู้ยืมเป็นราคาทุนของเครื่องจักรระหว่างติดตั้งจำนวน 4.28 ล้านบาท

จากการที่บริษัทฯ และบริษัทย่อยเลือกบันทึกบัญชีตามเกณฑ์ราคาทุน โดยเมื่อมีการตีราคาสินทรัพย์เพิ่มขึ้นจะบันทึกเฉพาะมูลค่าสุทธิของราคาตามบัญชีที่เพิ่มขึ้นไปยังบัญชีสินทรัพย์ที่ตีราคาเพิ่มคู่กับบัญชีส่วนเกินทุน จากการตีราคาสินทรัพย์เพิ่มนั้น ณ วันที่ 31 ธันวาคม 2549 ตามงบการเงินรวมและงบการเงินเฉพาะบริษัท มีค่าเสื่อมราคาของส่วนเกินทุน ซึ่งตัดจ่ายไปยังบัญชีส่วนเกินทุนจากการตีราคาสินทรัพย์เพิ่มในส่วนของผู้ถือหุ้น จำนวน 20.24 ล้านบาท และ 14.97 ล้านบาท ตามลำดับ และ ณ วันที่ 31 ธันวาคม 2548 ตามงบการเงินรวมและงบการเงินเฉพาะบริษัท มีค่าเสื่อมราคาของส่วนเกินทุนซึ่งตัดจ่ายไปยังบัญชีส่วนเกินทุนจากการตีราคาสินทรัพย์เพิ่มในส่วนของผู้ถือหุ้น จำนวน 20.35 ล้านบาท และ 15.08 ล้านบาท ตามลำดับ

ซึ่งถ้าบริษัทเลือกบันทึกบัญชีค่าเสื่อมราคาของส่วนเกินทุนผ่านงบกำไรขาดทุน จะทำให้บริษัทฯ แสดงกำไรสุทธิสำหรับปี 2549 และ 2548 ตามงบการเงินรวมต่ำลง จำนวน 20.24 ล้านบาท และ 20.35 ล้านบาท กำไรต่อหุ้นต่ำลง จำนวน 0.17 บาทต่อหุ้น เท่ากันทั้งสองงวด และตามงบการเงินเฉพาะบริษัท แสดงกำไรสุทธิสำหรับปีต่ำลง จำนวน 14.97 ล้านบาท และ 15.08 ล้านบาท กำไรต่อหุ้นต่ำลง จำนวน 0.12 บาทต่อหุ้นและ 0.13 บาทต่อหุ้นตามลำดับ

### 13. สินทรัพย์ไม่หมุนเวียนอื่น

งบการเงินรวม ณ วันที่ 31 ธันวาคม 2549 สินทรัพย์ไม่หมุนเวียนอื่นส่วนหนึ่ง จำนวน 2.20 ล้านบาท เป็นเงินฝากประจำของบริษัทย่อยแห่งหนึ่ง ซึ่งนำไปค้ำประกันระบบสาธารณูปโภค

### 14. เงินเบิกเกินบัญชีธนาคาร

ณ วันที่ 31 ธันวาคม 2549 และ 2548 เงินเบิกเกินบัญชีธนาคารจำนวน 0.21 ล้านบาท และจำนวน 0.07 ล้านบาท ตามลำดับของบริษัทฯ มีอัตราดอกเบี้ย MOR ต่อปี ค้ำประกันโดยที่ดินและสิ่งปลูกสร้าง และบัญชีเงินฝากประจำของบริษัทฯ และบริษัทย่อย

15. เงินกู้ยืมระยะยาว

ประกอบด้วย

(หน่วย : บาท)

	งบการเงินรวม	งบการเงินเฉพาะบริษัท
	ณ วันที่ 31 ธันวาคม 2549	ณ วันที่ 31 ธันวาคม 2549
เงินกู้ยืมจากธนาคาร	274,505,087.86	100,000,000.00
หัก ส่วนของหนี้ระยะยาวที่ถึงกำหนดชำระภายในหนึ่งปี	(20,000,000.00)	(20,000,000.00)
สุทธิ	254,505,087.86	80,000,000.00

การเปลี่ยนแปลงของเงินกู้ยืม สำหรับปีสิ้นสุดวันที่ 31 ธันวาคม 2549 มีดังนี้

(หน่วย : บาท)

	งบการเงินรวม	งบการเงินเฉพาะบริษัท
	ณ วันที่ 31 ธันวาคม 2549	ณ วันที่ 31 ธันวาคม 2549
ราคาตามบัญชีต้นงวด	-	-
กู้เพิ่มระหว่างงวด	274,505,087.86	100,000,000.00
ชำระคืนระหว่างงวด	-	-
ราคาตามบัญชีสิ้นงวด	274,505,087.86	100,000,000.00

15.1 ณ วันที่ 31 ธันวาคม 2549 จำนวน 100.00 ล้านบาท เป็นเงินกู้ยืมของบริษัทฯ วงเงินจำนวน 100.00 ล้านบาท โดยมีเงื่อนไขการจ่ายชำระหนี้ที่สำคัญดังนี้

- กำหนดชำระคืนเงินต้นเป็นงวดทุก 6 เดือนรวม 10 งวด ๆ ละ 10.00 ล้านบาท โดยกำหนดชำระงวดแรกในวันทำการสุดท้ายเดือนที่ 6 นับจากวันเบิกเงินกู้งวดแรก กำหนดชำระเสร็จสิ้นภายใน 5 ปี จากวันเบิกเงินกู้งวดแรก
- อัตราดอกเบี้ยร้อยละ MLR-1.25 ต่อปี กำหนดชำระดอกเบี้ยทุกสิ้นเดือน
- ค่าประกันโดยการจดจำนองที่ดินพร้อมสิ่งปลูกสร้างของบริษัทฯ

15.2 ณ วันที่ 31 ธันวาคม 2549 จำนวน 174.51 ล้านบาท เป็นเงินกู้ยืมระยะยาวของบริษัทย่อยแห่งหนึ่ง วงเงินจำนวน 200.00 ล้านบาท โดยมีเงื่อนไขการจ่ายชำระหนี้ที่สำคัญดังนี้

- กำหนดชำระคืนเงินต้นเป็นงวดทุก 6 เดือนรวม 10 งวด ๆ ละ 20.00 ล้านบาท โดยกำหนดชำระงวดแรกในเดือนมิถุนายน 2551 จนถึงเดือน ธันวาคม 2555
- อัตราดอกเบี้ยเท่ากับร้อยละ MLR-1 ต่อปี กำหนดชำระดอกเบี้ยทุกสิ้นเดือน
- ค่าประกันโดยมอบสิทธิการเช่าที่ดิน และการจดจำนองสิ่งปลูกสร้างโรงงานและเครื่องจักรของบริษัทย่อย และมีบริษัทฯ ร่วมค้ำประกัน โดยบริษัทย่อยต้องทำประกันอสังหาริมทรัพย์สิ่งปลูกสร้าง และเครื่องจักรพร้อมอุปกรณ์ในวงเงิน 300 ล้านบาท หรือวงเงินสูงสุดที่บริษัทประกันภัยจะพึงรับได้ โดยให้ธนาคารเป็นผู้รับผลประโยชน์

16. ทุนเรือนหุ้น เงินปันผล และสำรองตามกฎหมาย

ตามรายงานการประชุมสามัญผู้ถือหุ้น ครั้งที่ 1/2548 เมื่อวันที่ 21 เมษายน 2548 และรายงานการประชุมคณะกรรมการ ครั้งที่ 2/2548 เมื่อวันที่ 17 มีนาคม 2548 มีมติที่สำคัญ ดังนี้

- อนุมัติจ่ายเงินปันผลประจำปี สำหรับผลการดำเนินงานประจำปี 2547 จำนวน 0.10 บาทต่อหุ้น แบ่งเป็น
  - จ่ายปันผลเป็นหุ้นสามัญของบริษัทฯ ในอัตรา 11 หุ้นสามัญเดิมต่อ 1 หุ้นปันผลในราคามูลค่าที่ตราไว้ หุ้นละ 1 บาท คิดเป็นอัตราเงินปันผลหุ้นละ 0.09 บาท และกำหนดออกหุ้นปันผลให้แก่ผู้ถือหุ้นภายในวันที่ 20 พฤษภาคม 2548
  - จ่ายเป็นเงินสดในอัตราหุ้นละ 0.01 บาท เพื่อรองรับภาษีหัก ณ ที่จ่าย ที่เกิดจากการจ่ายปันผลหุ้นสามัญ
- อนุมัติจัดสรรกำไรจากการดำเนินงานสำหรับปี 2547 ตามพระราชบัญญัติมหาชน จำนวน 2.00 ล้านบาท เป็นสำรองตามกฎหมาย
- อนุมัติการเพิ่มทุน จดทะเบียนแก้ไขหนังสือบริคณห์สนธิของบริษัทฯ จากเดิม 110.00 ล้านบาท เป็น 120.00 ล้านบาท โดยการออกหุ้นสามัญเพิ่มทุนจำนวน 10 ล้านหุ้น ตามมูลค่าที่ตราไว้ เพื่อรองรับการจ่ายหุ้นปันผล ซึ่งบริษัทฯ ได้จดทะเบียนเพิ่มทุนดังกล่าวกับกระทรวงพาณิชย์ เมื่อวันที่ 4 พฤษภาคม 2548

17. ส่วนเกินจากการเปลี่ยนแปลงสัดส่วนการถือหุ้นในบริษัทย่อย

ณ วันที่ 31 ธันวาคม 2549 และ 2548 บริษัทฯ ได้เพิ่มสัดส่วนการลงทุนในบริษัทย่อยแห่งหนึ่ง เพื่อประโยชน์ในการบริหารงานภายในกลุ่มบริษัท ซึ่งการลงทุนดังกล่าวเกิดผลต่างระหว่างเงินที่จ่ายซื้อสัดส่วนของ บริษัทย่อยที่เพิ่มขึ้นกับมูลค่าตามบัญชีของบริษัทย่อยดังกล่าว ซึ่งแสดงรวมภายใต้หัวข้อ “ส่วนเกินจากการเปลี่ยนแปลงสัดส่วนการถือหุ้นในบริษัทย่อย” ในส่วนของผู้ถือหุ้น

ตามงบการเงินรวม การเปลี่ยนแปลงส่วนเกินจากการเปลี่ยนแปลงสัดส่วนการถือหุ้นในบริษัทย่อย สำหรับปีสิ้นสุดวันที่ 31 ธันวาคม 2549 มีดังต่อไปนี้

	(หน่วย : บาท)
	ณ วันที่ 31 ธันวาคม 2549
ยอดยกมา	4,776,837.63
เพิ่มขึ้นจากการเพิ่มสัดส่วนการลงทุน	7,649,478.94
ลดลงจากค่าเสื่อมราคา-ส่วนเกินทุนจากการตีราคาทรัพย์สินของบริษัทย่อย	(350,735.42)
ยอดคงเหลือ	12,075,581.15

18. ค่าตอบแทนกรรมการ

ค่าตอบแทนกรรมการเป็นผลประโยชน์ที่จ่ายให้แก่กรรมการของบริษัทใหญ่ ตามมาตรา 90 ของพระราชบัญญัติบริษัทมหาชนจำกัด โดยไม่รวมเงินเดือนและผลประโยชน์ที่เกี่ยวข้องที่จ่ายให้กับกรรมการบริหาร



## 19. ภาษีเงินได้นิติบุคคล

บริษัทฯ และบริษัทย่อยคำนวณภาษีเงินได้นิติบุคคลในอัตราร้อยละ 25-30 ของกำไรสุทธิทางบัญชี ก่อนรับรู้ส่วนแบ่งกำไรหรือขาดทุนในบริษัทย่อยตามวิธีส่วนได้เสีย และภายหลังการบวกลบรายการปรับปรุงตามประมวลรัษฎากร

## 20. เงินสดและรายการเทียบเท่าเงินสด

ประกอบด้วย

(หน่วย : บาท)

	งบการเงินรวม		งบการเงินเฉพาะบริษัท	
	ณ วันที่		ณ วันที่	
	31 ธันวาคม 2549	31 ธันวาคม 2548	31 ธันวาคม 2549	31 ธันวาคม 2548
เงินสดและเงินฝากธนาคาร	19,363,185.42	17,347,450.23	14,730,408.18	9,890,014.38
เงินลงทุนระยะสั้น	56,000,000.00	60,800,000.00	-	32,000,000.00
เงินลงทุนในตราสารทุนในความต้องการ ของตลาด-หลักทรัพย์เพื่อขาย	2,918,250.00	4,568,250.01	2,918,250.00	4,568,250.01
	78,281,435.42	82,715,700.24	17,649,658.18	46,458,264.39
หัก เงินลงทุนในตราสารทุนในความต้องการ ของตลาด-หลักทรัพย์เพื่อขาย	(2,918,250.00)	(4,568,250.01)	(2,918,250.00)	(4,568,250.01)
	75,363,185.42	78,147,450.23	14,730,408.18	41,890,014.38

ณ วันที่ 31 ธันวาคม 2549 และ 2548 เงินลงทุนระยะสั้น เป็นเงินฝากในรูปตัวสัญญาใช้เงินอัตราดอกเบี้ยร้อยละ 3.25 - 5.00 และร้อยละ 1.75 - 3.00 ต่อปี ตามลำดับ

ณ วันที่ 31 ธันวาคม 2549 และ 2548 ขาดทุนที่ยังไม่เกิดขึ้นจากการปรับมูลค่าเงินลงทุนในตราสารทุนในความต้องการของตลาด-หลักทรัพย์เพื่อขาย จำนวน 1.65 ล้านบาท และจำนวน 1.17 ล้านบาท ตามลำดับ แสดงไว้ในส่วนของผู้ถือหุ้น

## 21. การเสนอข้อมูลทางการเงินจำแนกตามส่วนงาน

รายละเอียดข้อมูลทางการเงินจำแนกตามส่วนงานตามงบการเงินรวม สำหรับปีสิ้นสุดวันที่ 31 ธันวาคม 2549 และ 2548 มีดังนี้

	(หน่วย : พันบาท)									
	ธุรกิจบริการขนถ่าย และให้เช่าคลังสินค้า		ธุรกิจให้เช่า อาคารชุด		ธุรกิจ อสังหาริมทรัพย์		รายการ ระหว่างกัน		รวม	
	2549	2548	2549	2548	2549	2548	2549	2548	2549	2548
รายได้จากการบริการ	110,555	167,561	3,727	2,093	-	-	(15,698)	(25,072)	98,584	144,583
กำไร(ขาดทุน)จากการดำเนินงาน	74,756	121,379	912	(513)	-	-	(1,646)	(712)	74,022	120,154
ค่าใช้จ่ายส่วนกลาง									(52,907)	(56,420)
ภาษีเงินได้นิติบุคคล									(6,793)	(17,116)
กำไรสุทธิจากการดำเนินงาน									14,322	46,618
หัก กำไรสุทธิต่อหุ้นส่วนน้อย									(801)	(2,361)
กำไรของบริษัทใหญ่ก่อนการซื้อหุ้น									-	(442)
กำไรสุทธิ									13,521	43,815
สินทรัพย์ที่ใช้ในส่วนงาน										
ณ วันที่ 31 ธันวาคม	1,106,693	870,114	75,234	77,985	6,016	-	-	-	1,187,943	948,099
สินทรัพย์ส่วนกลาง									164,016	123,841
สินทรัพย์รวม ณ วันที่ 31 ธันวาคม									1,351,959	1,071,940

สำหรับปีสิ้นสุดวันที่ 31 ธันวาคม 2548 บริษัทฯ และบริษัทย่อยประกอบธุรกิจให้เช่าที่ดินและคลังสินค้า ให้บริการขนถ่ายสินค้าและบริการอื่น ๆ ซึ่งฝ่ายบริหารพิจารณาว่าเป็นลักษณะการดำเนินงานที่สนับสนุนซึ่งกันและกัน จึงถือว่าเป็นธุรกิจเดียวกันและดำเนินธุรกิจเฉพาะในประเทศไทยเท่านั้น ดังนั้นรายได้ผลการดำเนินงานและสินทรัพย์ทั้งหมดที่แสดงในงบการเงินจึงเกี่ยวข้องกับส่วนงานธุรกิจและส่วนงานทางภูมิศาสตร์เดียวตามที่กล่าวไว้ข้างต้น

## 22. สัญญาต่าง ๆ

เมื่อวันที่ 21 พฤศจิกายน 2548 บริษัทย่อยแห่งหนึ่ง ได้ตกลงทำสัญญาซื้อเครื่องจักรกับบริษัทต่างประเทศแห่งหนึ่ง มูลค่า 5.98 ล้านสวิสฟรังก์ คิดเป็นเงินไทยประมาณ 192 ล้านบาท โดย ณ วันที่ 31 ธันวาคม 2548 บริษัทฯ ได้ชำระค่าเงินมัดจำจำนวนร้อยละ 15 ของมูลค่าตามสัญญาเป็นเงิน 0.90 ล้านฟรังก์ คิดเป็นเงินไทยจำนวน 28.21 ล้านบาท ส่วนที่เหลือร้อยละ 85 บริษัทฯ เปิดเลตเตอร์ออฟเครดิต (ตามหมายเหตุประกอบงบการเงินข้อ 23) ส่งจ่ายเมื่อส่งมอบเครื่องจักรลงเรือ โดยระยะเวลาในการดำเนินงานทั้งหมด รวม 9 เดือน โดยในปี 2549 บริษัทฯ ได้จ่ายชำระค่าเครื่องจักรดังกล่าวครบแล้ว

23. ภาระผูกพันและหนี้สินที่อาจเกิดขึ้น

งบการเงินรวมและงบการเงินเฉพาะบริษัท ณ วันที่ 31 ธันวาคม 2549 และ 2548 มีภาระผูกพันและหนี้สินที่อาจเกิดขึ้นดังนี้

งบการเงินรวม				
ณ วันที่ 31 ธันวาคม				
	2549		2548	
	USD	บาท	CHF	บาท
เลตเตอร์ออฟเครดิต (ยังไม่ได้ใช้)	-	18,960,284.00	5,980,000.00	-
เลตเตอร์ออฟการันตี (ยังไม่ได้ใช้)	-	2,000,000.00	-	-
วงเงินเบิกเกินบัญชีที่ยังไม่เบิกใช้	-	104,788,837.37	-	96,929,953.10
วงเงินกู้ยืมระยะสั้นที่ยังไม่เบิกใช้	-	70,000,000.00	-	-
วงเงินกู้ยืมระยะยาวที่ยังไม่เบิกใช้	-	25,494,912.14	-	-

งบการเงินเฉพาะบริษัท				
ณ วันที่ 31 ธันวาคม				
	2549		2548	
	USD	บาท	USD	บาท
วงเงินเบิกเกินบัญชีที่ยังไม่เบิกใช้	-	49,788,837.37	-	41,929,953.10
วงเงินกู้ยืมระยะสั้นที่ยังไม่เบิกใช้	-	50,000,000.00	-	-

ณ วันที่ 31 ธันวาคม 2549 และ 2548 วงเงินเบิกเกินบัญชี เลตเตอร์ออฟเครดิต เลตเตอร์ออฟการันตี และเงินกู้ยืมจากธนาคาร ค้ำประกันโดยที่ดินพร้อมสิ่งปลูกสร้างของบริษัทฯ และบริษัทย่อย สิทธิการเช่าที่ดิน สิ่งปลูกสร้างและเครื่องจักรของบริษัทย่อย และมีกรรมการบางท่านและบริษัทฯ ร่วมค้ำประกัน

24. เครื่องมือทางการเงิน

นโยบายการบริหารความเสี่ยงทางการเงิน

บริษัทฯ และบริษัทย่อยไม่มีนโยบายประกอบธุรกรรมตราสารอนุพันธ์ทางการเงินเพื่อเก็งกำไร หรือเพื่อการค้า

ความเสี่ยงด้านการให้สินเชื่อ

บริษัทฯ และบริษัทย่อยมีความเสี่ยงด้านสินเชื่อที่เกี่ยวข้องกับบัญชีลูกหนี้การค้า ซึ่งส่วนใหญ่เกิดจากการให้บริการกับลูกค้าจำนวนน้อยราย และส่วนใหญ่ดำเนินธุรกิจในอุตสาหกรรมเดียวกัน อย่างไรก็ตาม

บริษัทฯ และ บริษัทย่อยมีความเสี่ยงดังกล่าวจำกัด เนื่องจากลูกหนี้ส่วนใหญ่เป็นบริษัทที่เกี่ยวข้องกัน และมีความสามารถในการชำระหนี้

#### ความเสี่ยงจากอัตราดอกเบี้ย

ความเสี่ยงเกี่ยวกับอัตราดอกเบี้ยนี้เกิดขึ้นจากการเปลี่ยนแปลงของอัตราดอกเบี้ยในตลาดในอนาคต ซึ่งการเปลี่ยนแปลงดังกล่าวจะส่งผลกระทบต่อผลการดำเนินงานของกระแสเงินสดของบริษัทฯ และบริษัทย่อย บริษัทฯ และบริษัทย่อยมีความเสี่ยงเกี่ยวกับอัตราดอกเบี้ยเนื่องจากมีเงินฝากธนาคาร เงินเบิกเกินบัญชีธนาคาร และเงินกู้ยืมจากธนาคาร ที่ต้องจ่ายดอกเบี้ยตามอัตราดอกเบี้ยที่ปรับขึ้นลงตามอัตราตลาด โดยบริษัทฯ และบริษัทย่อยมิได้ใช้ตราสารอนุพันธ์ทางการเงินเพื่อป้องกันความเสี่ยงดังกล่าว

#### ความเสี่ยงจากอัตราแลกเปลี่ยน

ณ วันที่ 31 ธันวาคม 2549 บริษัทย่อยแห่งหนึ่ง ได้ทำสัญญาขายเงินตราต่างประเทศล่วงหน้ากับธนาคารพาณิชย์แห่งหนึ่งเพื่อป้องกันความเสี่ยงจากอัตราแลกเปลี่ยนในการจ่ายชำระหนี้สินในรูปเงินตราต่างประเทศ ซึ่งบริษัทย่อยยังไม่ได้บันทึกหนี้สินทางการเงินดังกล่าวในงบการเงิน ซึ่งวันครบกำหนดชำระเงินของสัญญาซื้อขายเงินตราต่างประเทศล่วงหน้าที่เปิดสถานะไว้มีอายุไม่เกิน 6 เดือน โดยมีรายละเอียดดังนี้

งบการเงินของบริษัทย่อย		
<u>จำนวนเงินที่ทำสัญญา</u>	<u>จำนวนเงินที่ได้ตามสัญญา</u>	<u>มูลค่ายุติธรรม ณ วันสิ้นงวด</u>
<u>'000 USD</u>	<u>พันบาท</u>	<u>พันบาท</u>
1,000	36,200	36,246

#### มูลค่ายุติธรรม

เนื่องจากสินทรัพย์ทางการเงินโดยส่วนใหญ่เป็นเงินลงทุนระยะสั้นซึ่งมีอัตราดอกเบี้ยตามอัตราตลาด ลูกหนี้การค้าบริษัทที่เกี่ยวข้องกัน ซึ่งมีการให้สินเชื่อในระยะสั้น และเงินลงทุนในหลักทรัพย์ในความต้องการของตลาดประเภทเพื่อขายบันทึกด้วยมูลค่ายุติธรรม ณ วันสิ้นงวดแล้ว ส่วนหนี้สินทางการเงินส่วนใหญ่นั้นเป็นภาษีเงินได้นิติบุคคลค้างจ่าย ซึ่งคำนวณตามประมวลรัษฎากรและมีระยะเวลาการจ่ายชำระที่แน่นอนเป็นผลให้สินทรัพย์และหนี้สินทางการเงินดังกล่าวสะท้อนมูลค่ายุติธรรมแล้ว

#### 25. การอนุมัติงบการเงิน

งบการเงินนี้ได้รับอนุมัติให้ออกงบการเงินจากกรรมการผู้มีอำนาจของบริษัท ไทยซูการ์ เทอร์มิเนล จำกัด (มหาชน) แล้วเมื่อวันที่ 26 กุมภาพันธ์ 2550

# สรุปตำแหน่งของรายการที่กำหนดตามแบบ 56-2 ในรายงานประจำปี 2549

(จัดทำขึ้นตามประกาศคณะกรรมการกำกับหลักทรัพย์และตลาดหลักทรัพย์ที่กจ.40/2540และที่แก้ไขเพิ่มเติมเรื่องหลักเกณฑ์เงื่อนไข และวิธีรายงานการเปิดเผยข้อมูลเกี่ยวกับฐานะการเงินและผลการดำเนินงานของบริษัทที่ออกหลักทรัพย์ )

	หัวข้อ	หน้า
	รายงานคณะกรรมการ	1
	รายงานคณะกรรมการตรวจสอบ	45
1.	ข้อมูลทั่วไป	
	1.1 ข้อมูลบริษัท	1
	1.2 นิติบุคคลที่บริษัทถือหุ้นตั้งแต่ร้อยละ 10 ขึ้นไป	59
	1.3 บุคคลอ้างอิงอื่นๆ	34-35
2.	ข้อมูลทางการเงินโดยสรุปของบริษัท	
	2.1 ข้อมูลจากงบการเงิน	36
	2.2 อัตราส่วนทางการเงิน	37
3.	ลักษณะการประกอบธุรกิจ	
	3.1 ลักษณะการประกอบธุรกิจของบริษัทและบริษัทย่อย	2
	3.2 โครงสร้างรายได้	33
	3.3 การเปลี่ยนแปลงในปีที่ผ่านมา	3
4.	ปัจจัยความเสี่ยง	4-6
5.	โครงสร้างการถือหุ้นและการจัดการ	
	5.1 ผู้ถือหุ้น	27
	5.2 การจัดการ	
	5.2.1 โครงสร้างการจัดการ	11
	5.2.2 การสรรหากรรมการ	21
	5.2.3 ค่าตอบแทนผู้บริหาร	22-23
	5.2.4 การกำกับดูแลกิจการ	15-26
	5.2.5 การดูแลเรื่องการใช้ข้อมูลภายใน	18-19
	5.2.6 การควบคุมภายใน	24-25
	5.3 นโยบายการจ่ายปันผล	10
6.	รายการระหว่างกัน	59-62
7.	คำอธิบายและการวิเคราะห์ฐานะการเงินและผลการดำเนินงาน	38-40
8.	งบการเงิน	
	8.1 งบการเงินเปรียบเทียบของบริษัทและงบการเงินรวมเปรียบเทียบ	46-74
	8.2 ค่าตอบแทนของผู้สอบบัญชี	26
	8.3 รายงานความรับผิดชอบของคณะกรรมการต่อรายงานทางการเงิน	44
9.	ภาวะอุตสาหกรรมและการแข่งขัน	7-8
10.	ปัจจัยอื่น ๆ ที่อาจมีผลกระทบต่อการตัดสินใจลงทุน	
	10.1 ข้อพิพาททางกฎหมาย	ไม่มี
	10.2 พันธผูกพันในการออกหุ้นในอนาคต	ไม่มี
11.	ข้อมูลเกี่ยวกับหุ้นกู้หรือตัวเงิน (เฉพาะกรณีบริษัทที่เคยเสนอขายหุ้นกู้หรือตัวเงินและหุ้นกู้หรือตัวเงินดังกล่าวยังไม่ได้ไถ่ถอน)	ไม่มี