



บริษัท แพรนด้า จิวเวลรี่ จำกัด (มหาชน)

บริษัท แพรนด้า จิวเวลรี่ จำกัด (มหาชน)

28 ซอยบางนา-ตราด 28 แขวงบางนา เขตบางนา กรุงเทพฯ 10260

โทร. +66-2361-3311, +66-2393-8779 โทรสาร +66-2399-4877

www.pranda.co.th, www.pranda.com



รายงานประจำปี
2 5 4 9



สารบัญ

2	สารจากประธานกรรมการ
4	คณะกรรมการบริษัทและผู้บริหารระดับสูง
12	การกำกับดูแลกิจการที่ดี
19	ภาพรวมตลาดส่งออกเครื่องประดับอัญมณี
22	ข้อมูลทั่วไป
25	การพัฒนากิจการของ PRANDA
27	ลักษณะการประกอบธุรกิจ
33	โครงสร้างการถือหุ้นและการจัดการ
41	ปัจจัยเสี่ยง
42	รายการระหว่างกัน
43	ความรับผิดชอบต่อสังคม
46	ผลการดำเนินงานที่สำคัญ
49	คำอธิบายและการวิเคราะห์ฐานะการเงินและผลการดำเนินงาน
53	รายงานของคณะกรรมการตรวจสอบ
54	รายงานความรับผิดชอบต่อคณะกรรมการต่อรายงานทางการเงินของบริษัท
55	รายงานผู้สอบบัญชีและงบการเงิน



เรียนท่านผู้ถือหุ้น

จากปี 2549 สถานการณ์ราคาน้ำมันยังคงอยู่ในระดับสูงและขาดความเสถียรภาพ จึงเป็นผลให้เกิดอัตราเงินเฟ้อที่เพิ่มสูงขึ้น และนำไปสู่การปรับขึ้นของอัตราดอกเบี้ยอย่างหลีกเลี่ยงมิได้ ซึ่งซ้ำเติมเศรษฐกิจโลกที่อยู่ในภาวะถดถอยอยู่แล้วจากปีก่อน รวมทั้งการเปิดเสรีการค้าระหว่างประเทศ ซึ่งส่งผลให้เกิดการแข่งขันด้านราคา ที่รุนแรงขึ้นจนยากจะคาดการณ์ถึงผลที่จะเป็นได้

อีกทั้งในช่วงปีที่ผ่านมา สถานการณ์ทางการเมืองไร้ความมั่นคง จนแทบที่จะขาดการบริหารงานอย่างเป็นทางการเป็นรูปธรรม กอปรกับค่าเงินบาทต่อดอลลาร์สหรัฐฯ ยังคงผันผวนและแข็งค่าขึ้นอย่างต่อเนื่อง รวมทั้งราคาทองคำ และเนื้อเงินปรับตัวสูงขึ้นอย่างก้าวกระโดด จนส่งผลกระทบต่ออุตสาหกรรมเครื่องประดับอัญมณี ซึ่งพิจารณาได้จากการส่งออกเครื่องประดับอัญมณีแท้ของประเทศไทย มีอัตราการเติบโตในระดับต่ำกว่าเป้าหมายอย่างมีนัยสำคัญ

อย่างไรก็ตาม ในปี 2549 บริษัท แพรนต้า จิวเวลรี่ จำกัด (มหาชน) ประสบความสำเร็จทั้งรายได้ และกำไรตามเป้าหมายที่กำหนดไว้ อันเนื่องมาจากการดำเนินตามหลักเศรษฐกิจพอเพียงตามแนวพระราชดำรัสของพระบาทสมเด็จพระเจ้าอยู่หัว ภูมิพลอดุลยเดชฯ มาเป็นเวลานานไม่น้อยกว่า 30 ปี จนได้รับเกียรติให้เป็น 1 ใน 4 ขององค์กรตัวอย่างที่บริหารธุรกิจตามปรัชญาเศรษฐกิจพอเพียงจาก สภาพัฒนาเศรษฐกิจและสังคมแห่งชาติ (สศช.)

บริษัทฯ มีปรัชญาในการดำเนินธุรกิจ คือ **"ความพอประมาณในการเติบโต" "ความมีเหตุมีผลในการดำเนินธุรกิจ" และ "การสร้างภูมิคุ้มกันที่ดีให้แก่ธุรกิจ"** ทั้งสามประการนี้อยู่ภายใต้ ความเชี่ยวชาญ และความมีจรรยาบรรณในการประกอบธุรกิจเป็นหลัก ซึ่งมีรายละเอียดดังต่อไปนี้

- 1) **"ความพอประมาณในการเติบโต"** พิจารณาได้จาก การขยายฐานการจัดจำหน่าย และการขยายฐานการผลิต จากกระแสเงินสดของการดำเนินธุรกิจเป็นหลัก
- 2) **"ความมีเหตุมีผลในการดำเนินธุรกิจ"** พิจารณาได้จาก การเลือกตลาดกลุ่มเป้าหมายระดับกลางซึ่งมีขนาดใหญ่ในทุกภูมิภาคที่สำคัญของโลก และการกระจายฐานการผลิตใน 4 ประเทศ เพื่อรักษาความสามารถในการแข่งขันในทุกระดับราคา
- 3) **"การสร้างภูมิคุ้มกันที่ดีให้แก่ธุรกิจ"** พิจารณาได้จาก การกระจายรายได้จากการขายออกเป็น อเมริกาเหนือ ยุโรป และเอเชีย ตลอดจนการพัฒนาตราสินค้าของตนเอง

สำหรับปี 2549 ที่ผ่านมา บริษัทฯ มีรายได้จากการขาย 4,076 ล้านบาท คิดเป็นอัตราการเพิ่มขึ้นร้อยละ 16.75 โดยมีกำไรขั้นต้น 1,358 ล้านบาท หรือคิดเป็นร้อยละ 33.31 ของยอดขาย ซึ่งจะเห็นได้ว่าบริษัทฯ ยังคงรักษาความสามารถในการทำกำไรใกล้เคียงในระดับเดิมทั้งที่ราคาวัตถุดิบเพิ่มขึ้นอย่างมีสาระสำคัญ ส่วนกำไรจากการดำเนินงาน 510 ล้านบาท เพิ่มสูงขึ้นจำนวน 121 ล้านบาท หรือคิดเป็นอัตราการเพิ่มขึ้นร้อยละ 31.11 อันเป็นผลเนื่องจากการควบคุมค่าใช้จ่ายในการขายและบริหารอย่างมีประสิทธิภาพ และกำไรสุทธิ 432 ล้านบาท หรือคิดเป็นอัตราเพิ่มขึ้นร้อยละ 21.22

อนึ่ง จากการที่บริษัทฯ มีศูนย์ออกแบบและพัฒนาผลิตภัณฑ์ของตนเอง และการพัฒนาตราสินค้าตนเองอย่างต่อเนื่อง จึงส่งผลให้คอลเลคชั่น **"สยามพรรณราย"** ของ พรีเม้าโกลด์ ได้รับรางวัล Hot Design Award ในงาน Bangkok Gems & Jewelry Fair ครั้งที่ 37 ที่ผ่านมา

สิ่งสำคัญอีกประการหนึ่งคือ บริษัทฯ ตระหนักอยู่เสมอว่าสังคมเป็นปัจจัยสำคัญต่อความสำเร็จของการดำเนินธุรกิจอย่างแท้จริง ดังนั้นบริษัทฯ จึงสร้างโอกาสในการช่วยเหลือสังคมเสมอมา ตลอดจนการดูแลสิ่งแวดล้อม และยังคงจะยึดมั่นในการดูแลเอาใจใส่ต่อสังคมด้วยความเต็มใจ ซึ่งบริษัทฯ ได้ลงนามรับหลักการสัญญาโลก (Global Compact) ซึ่งประกอบด้วยเรื่องของ สิทธิมนุษยชน มาตรฐานการจ้างงาน และผลกระทบต่อสิ่งแวดล้อม

สุดท้ายในฐานะตัวแทนของบริษัทฯ เราขอขอบคุณผู้ถือหุ้น พนักงานทุกระดับ และผู้มีส่วนเกี่ยวข้องในกิจการของบริษัทฯ ที่มอบความไว้วางใจและสนับสนุนทั้งทางตรงและทางอ้อมมาโดยตลอด ทั้งนี้คณะกรรมการจะยึดหลักเศรษฐกิจพอเพียงตามแนวพระราชดำรัสและธรรมาภิบาลเป็นบรรทัดฐานในการบริหารงานโดยคำนึงถึงการสร้างมูลค่าเพิ่มทางเศรษฐกิจให้กับทุกฝ่ายที่เกี่ยวข้อง และหวังเป็นอย่างยิ่งว่าจะได้รับการสนับสนุนอย่างมั่นคงยั่งยืนตลอดไป

(นายปรีดา เตียสุวรรณ์)
ประธานกรรมการ

นอกจากนี้บริษัทฯ ยังคงมีความแข็งแกร่งทางด้านโครงสร้างการเงินโดยพิจารณาได้จาก บริษัทฯ มีหนี้สินเพียง 1,298 ล้านบาท ในขณะที่มีส่วนของผู้ถือหุ้นจำนวนถึง 2,806 ล้านบาท หรือมีหนี้สินต่อทุนลดลงเหลือเพียง 0.46 เท่า และความสามารถในการจ่ายดอกเบี้ยสูงถึง 9.27 เท่า

สำหรับแผนการดำเนินงานประจำปี 2550 บริษัทฯ ยังคงสานต่อยุทธศาสตร์การเติบโตอย่างพอประมาณผ่านโครงสร้างการบริหารงานของตนเองที่สมดุลทั้ง 4 ด้าน :

- **ด้านออกแบบและพัฒนาผลิตภัณฑ์** โดยใช้ศูนย์ออกแบบและพัฒนาผลิตภัณฑ์ระดับสากลเพื่อการพัฒนาในรูปแบบสินค้าให้กับตราสินค้าชั้นนำทั้งของตนเอง และลูกค้า
- **ด้านฐานการผลิต** โดยใช้โรงงานจำนวน 5 แห่งใน 4 ประเทศ ได้แก่ ประเทศไทย เวียดนาม จีน และอินโดนีเซีย เพื่อใช้ในการผลิตสินค้าตามความต้องการของลูกค้าในทุกระดับราคา
- **ด้านฐานการจัดจำหน่าย** โดยใช้บริษัทจัดจำหน่ายในต่างประเทศ เพื่อใช้ในการขยายตลาดเดิมและเปิดตลาดใหม่ในภูมิภาคที่สำคัญของโลกทั้งใน อเมริกาเหนือ ยุโรป และเอเชีย ที่มุ่งเน้นตราสินค้าชั้นนำของลูกค้าเป็นหลัก
- **ด้านการพัฒนาตราสินค้าของตนเอง** โดยใช้บริษัทจัดจำหน่ายในประเทศ และระบบสิทธิในการจัดจำหน่ายตราสินค้า เพื่อใช้ในการขยายตลาดเดิมและเปิดตลาดใหม่ในภูมิภาคเอเชีย ที่มุ่งเน้นตราสินค้าชั้นนำของตนเอง ได้แก่ Prima Gold, Prima Diamond, Prima Art, Century Gold, และ Esse

นายปรีดา เตียสุวรรณ
ประธานกรรมการบริษัท / รักษาการประธานกรรมการบริหาร



ตำแหน่งหน้าที่ในปัจจุบัน :

- ◆ ประธานกรรมการเครือข่ายธุรกิจเพื่อสังคมและสิ่งแวดล้อม หรือ SVN Asia (Thailand)
- ◆ ที่ปรึกษามหาวิทยาลัยอัสสัมชัญและเครื่องประดับ
- ◆ ที่ปรึกษามหาวิทยาลัยอัสสัมชัญและเครื่องประดับไทย
- ◆ รองประธานมูลนิธิ เอฟ เอ็กซ์ บี (ประเทศไทย)
- ◆ กรรมการ มูลนิธิ ดวงประทีป
- ◆ ประธานกรรมการในกลุ่มแบรนด์จากรูป 5 แห่ง
- ◆ กรรมการในกลุ่มแบรนด์จากรูป 5 แห่ง

ตำแหน่งหน้าที่ในอดีต :

- ◆ อุปนายกสมาคมผู้ค้าอัญมณีไทยและเครื่องประดับ 2 สมัย
- ◆ กรรมการหอการค้าไทย 2 สมัย
- ◆ กรรมการ Thailand - US Business Council
- ◆ กรรมการสมาคมบริษัทจดทะเบียน

สำเร็จการศึกษา :

- ◆ Higher National Diploma in Business Studies - Thames Valley University, England
- ◆ Distinguished Senior Executive Program in Government and Business, Harvard University, U.S.A.
- ◆ อบรมหลักสูตร Director Accreditation Program (DAP) รุ่น 37/2548 ของสมาคมส่งเสริมสถาบันกรรมการ บริษัทไทย (IOD)

นางประไพร์ สรไกรกิตกุล
กรรมการผู้จัดการใหญ่ / รองประธานกรรมการบริหาร



มีประสบการณ์การทำงานหลายด้านในประเทศอเมริกาและอังกฤษ

ตำแหน่งหน้าที่ในปัจจุบัน :

- ◆ อุปนายกสมาคมผู้ค้าอัญมณีไทยและเครื่องประดับ
- ◆ รองประธานคณะกรรมการธุรกิจอัญมณีและเครื่องประดับทองคำไทย
- ◆ ที่ปรึกษาศาสนาพุทธธรรมกลุ่มอัญมณีและเครื่องประดับ
- ◆ ที่ปรึกษามหาวิทยาลัยอัสสัมชัญและเครื่องประดับ
- ◆ คณะกรรมการธุรกิจสตรี หอการค้าไทย
- ◆ ประธานกรรมการในกลุ่มบริษัทแบรนด์จากรูป 4 แห่ง
- ◆ กรรมการในกลุ่มแบรนด์จากรูป 4 แห่ง

ตำแหน่งหน้าที่ในอดีต :

- ◆ กรรมการสมาคมผู้นำเข้าและส่งออกกระดุมบัตรทอง

สำเร็จการศึกษา :

- ◆ B.S.C Accounting Wookburry University Major Accounting, Los Angeles, California U.S.A.
- ◆ อบรมหลักสูตร Director Certificate Program รุ่น 17/2545 ของสมาคมส่งเสริมสถาบันกรรมการ บริษัทไทย (IOD)

นางสุนันทา เตียสุวรรณ
ประธานบริหารการเงินกลุ่มบริษัท / รองประธานกรรมการบริหาร / เลขานุการ



มีประสบการณ์ด้านการเงิน และมีความรู้ด้านกฎระเบียบข้อบังคับตลาดหลักทรัพย์แห่งประเทศไทย

ตำแหน่งหน้าที่ในปัจจุบัน :

- ◆ อุปนายกสมาคมบริษัทจดทะเบียน
- ◆ ประธานกรรมการในกลุ่มบริษัทแบรนด์จากรูป 1 แห่ง
- ◆ กรรมการในกลุ่มแบรนด์จากรูป 9 แห่ง

ตำแหน่งหน้าที่ในอดีต :

- ◆ เลขานุการสมาคมบริษัทจดทะเบียน

สำเร็จการศึกษา :

- ◆ Ordinary National Diploma in Business Studies from Westminster University, England.
- ◆ อบรมหลักสูตร Director Certificate Program รุ่น 22/2545 ของสมาคมส่งเสริมสถาบันกรรมการ บริษัทไทย (IOD)

นางปราณี คุณประเสริฐ
รองกรรมการผู้จัดการใหญ่อาวุโส / รองประธานกรรมการบริหาร



มีความเชี่ยวชาญด้านการออกแบบและพัฒนาผลิตภัณฑ์และด้านการตลาด

ตำแหน่งหน้าที่ในปัจจุบัน :

- ◆ ประธานกรรมการบริษัทในกลุ่มแบรนด์จากรูป 1 แห่ง
- ◆ กรรมการบริษัทในกลุ่มแบรนด์จากรูป 2 แห่ง

สำเร็จการศึกษา :

- ◆ Business Studies Course from Ealing Technical College, London, England
- ◆ อบรมหลักสูตร Director Accreditation Program (DAP) รุ่น 26/2547 ของสมาคมส่งเสริมสถาบันกรรมการ บริษัทไทย (IOD)

นายปราโมทย์ เตียสุวรรณ
รองกรรมการผู้จัดการใหญ่อาวุโส / รองประธานกรรมการบริหาร



มีความรู้และเชี่ยวชาญด้านเทคโนโลยีการผลิตเครื่องประดับอัญมณี

ตำแหน่งหน้าที่ในปัจจุบัน :

- ◆ กรรมการบริษัทในกลุ่มแพรรีด้ากรุ๊ป 4 แห่ง

ตำแหน่งหน้าที่ในอดีต :

- ◆ กรรมการกลุ่มอุตสาหกรรมอัญมณีและเครื่องประดับสภาอุตสาหกรรมแห่งประเทศไทย

สำเร็จการศึกษา :

- ◆ Ordinary National Diploma in Technology (Mechanical Engineers) From Willesden College of Technology, London England
- ◆ อบรมหลักสูตร Director Certificate Program รุ่น 46/2547 และ
- ◆ อบรมหลักสูตร Director Accreditation Program (DAP) รุ่น 16/2547
- ◆ อบรมหลักสูตร Finance for Non-Finance Program รุ่น 12/2547 ของสมาคมส่งเสริมสถาบันกรรมการบริษัทไทย (IOD)

นางพนิดา เตียสุวรรณ
รองกรรมการผู้จัดการใหญ่ / กรรมการบริหาร



มีความชำนาญด้านการบริหารการผลิต

ตำแหน่งหน้าที่ในปัจจุบัน :

- ◆ ประธานกรรมการ และกรรมการบริษัทในกลุ่มแพรรีด้ากรุ๊ป 1 แห่ง

สำเร็จการศึกษา :

- ◆ มีรยมศึกษาโรงเรียนอมาตย์นุกูล และศึกษาต่อด้านภาษาจากประเทศอังกฤษ
- ◆ อบรมหลักสูตร Director Accreditation Program (DAP) รุ่น 25/2547 ของสมาคมส่งเสริมสถาบันกรรมการบริษัทไทย (IOD)

เรือโกนันต์ ปานะนนท์ ร.ม
กรรมการ และประธานคณะกรรมการตรวจสอบ



ตำแหน่งหน้าที่ในปัจจุบัน :

- ◆ ข้าราชการบำนาญ
- ◆ กรรมการบมจ. ไทยยอรมัน เซรามิค อินดัสทรี
- ◆ ที่ปรึกษา บมจ. เอ.เจ. พาสส์

ตำแหน่งหน้าที่ในอดีต :

- ◆ รองอธิบดีกรมศุลกากร
- ◆ กรรมการกีฬาแห่งประเทศไทย
- ◆ คณะกรรมการสงเคราะห์การทำสวนยาง
- ◆ กรรมการบริษัทหลักทรัพย์กองทุนรวม
- ◆ ที่ปรึกษา รัฐมนตรีช่วยกระทรวงการคลัง
- ◆ ที่ปรึกษา รัฐมนตรีกระทรวงการคลัง
- ◆ ที่ปรึกษารองนายกรัฐมนตรี
- ◆ กรรมการบมจ.เงินทุนหลักทรัพย์สินเอเชีย

สำเร็จการศึกษา :

- ◆ BS. In Civil Engineering, W.P.I., Mass., U.S.A.
- ◆ Certificate in Special Course in project Analysis, U.N. Asian Institute for Economic Development and Planning
- ◆ หลักสูตรนักบริหารระดับผู้อำนวยการกอง รุ่นที่ 10 สำนักงานข้าราชการพลเรือน
- ◆ หลักสูตรนักบริหารระดับสูง เนส.1 รุ่นที่ 6 สำนักข้าราชการพลเรือน
- ◆ หลักสูตร วิทยาลัยป้องกันราชอาณาจักรรุ่น 34
- ◆ อบรมหลักสูตร Director Accreditation Program (DAP) รุ่น 23/2547 ของสมาคมส่งเสริมสถาบันกรรมการบริษัทไทย (IOD)

นางสริตา บุญนาค
กรรมการ และกรรมการตรวจสอบ



ตำแหน่งหน้าที่ในปัจจุบัน :

- ◆ รองศาสตราจารย์ ระดับ 9 คณะพาณิชยศาสตร์และการบัญชี จุฬาลงกรณ์มหาวิทยาลัย
- ◆ กรรมการบมจ. ห้างหุ้นส่วนมหาชนฟู้ดส์
- ◆ กรรมการบมจ. ไอทีวี

สำเร็จการศึกษา :

- ◆ ปริญญาตรี บัญชี จุฬาลงกรณ์มหาวิทยาลัย
- ◆ ปริญญาโท การเงิน Western New Mexico University, U.S.A.
- ◆ อบรมหลักสูตร Director Certificate Program รุ่น 22/2545 และ
- ◆ อบรมหลักสูตร Audit Committee Program (ACP) รุ่น 1/2547 ของสมาคมส่งเสริมสถาบันกรรมการบริษัทไทย (IOD)

นายวีระชัย ตันติกุล
กรรมการ และกรรมการตรวจสอบ



มีความรู้ ความเชี่ยวชาญในด้านกฎหมายต่าง ๆ โดยเฉพาะกฎหมายภาษีอากร

ตำแหน่งหน้าที่ในปัจจุบัน :

- ◆ ที่ปรึกษาบริษัทกฎหมายซีเมนต์ไทย จำกัด
- ◆ ที่ปรึกษาคณะกรรมการ บริษัทบริหารสินทรัพย์ สุโขวิทย์ จำกัด
- ◆ ที่ปรึกษากฎหมาย อมาคารไทยพาณิชย์ จำกัด (มหาชน)
- ◆ กรรมการอิสระและกรรมการตรวจสอบบริษัท ไออีซี กรุ๊ป จำกัด (มหาชน)
- ◆ กรรมการผู้ทรงคุณวุฒิในคณะกรรมการวินัยภาษีอากร ตามประมวลรัษฎากร
- ◆ กรรมการในคณะกรรมการตรวจสอบและประเมินผลประจำกระทรวงการคลัง
- ◆ กรรมการในคณะกรรมการปีโตรเลียมตามกฎหมายว่าด้วยปิโตรเลียม
- ◆ สมาชิกสภาผู้แทนราษฎร

ตำแหน่งหน้าที่ในอดีต :

- ◆ อธิบดีกรมธนารักษ์ กระทรวงการคลัง
- ◆ อธิบดีกรมสรรพสามิต กระทรวงการคลัง
- ◆ รองปลัดกระทรวงการคลัง
- ◆ ผู้ตรวจราชการ กระทรวงการคลัง
- ◆ รองอธิบดี กรมสรรพากร
- ◆ กรรมการ ธนาคารไทยพาณิชย์ จำกัด (มหาชน)

สำเร็จการศึกษา :

- ◆ LL.M., The University of California, at Berkely, U.S.A.
- ◆ สำนักอบรมศึกษาเดิบัณฑิตกฎหมายแห่งเนติบัณฑิตยสภา
- ◆ นิติศาสตรบัณฑิต(เกียรตินิยม) มหาวิทยาลัยธรรมศาสตร์
- ◆ หลักสูตรวิทยาลัยป้องกันราชอาณาจักร รุ่น 37
- ◆ หลักสูตรนักบริหารระดับสูง สำนักงาน ก.พ. หลักสูตร 1 รุ่น 13
- ◆ อบรมหลักสูตร Director Certificate Program รุ่น 37/2546 ของสมาคมส่งเสริมสถาบันกรรมการบริษัทไทย (IOD)

นายยูจิน เอส เดวิส
กรรมการบริษัท



มีความชำนาญด้านธุรกิจการเงิน

ตำแหน่งหน้าที่ในปัจจุบัน :

- ◆ กรรมการบริษัทเงินทุน ฟินันซ่า จำกัด (มหาชน)
- ◆ กรรมการบริหาร บริษัท ฟินันซ่า จำกัด (มหาชน)

ตำแหน่งหน้าที่ในอดีต :

- ◆ บมจ. กระดาษศรีสยาม
- ◆ กองทุนสยาม อินเวสเมนต์ ฟันด์ 2

สำเร็จการศึกษา :

- ◆ MBA (Finance and International Business) New York University, NY, U.S.A.
- ◆ B.A International Relations / French University of Verginia, Charlottesville, U.S.A

นางสาวพิทยา เตียสุวรรณ
กรรมการบริหาร / รองกรรมการผู้จัดการใหญ่บริหารอัญมณี



เป็นผู้มีความเชี่ยวชาญด้านอัญมณีมากกว่า 30 ปี

ตำแหน่งหน้าที่ในปัจจุบัน :

- ◆ กรรมการบริษัทในกลุ่มแพรนด้ากรุ๊ป 1 แห่ง

ตำแหน่งหน้าที่ในอดีต :

- ◆ กรรมการ บมจ. แพรนด้า จิวเวลรี่

สำเร็จการศึกษา :

- ◆ Kilburn-Polytechnic - London, England City and Guilds of London Institute
- ◆ อบรมหลักสูตร อัญมณีศาสตร์ สถาบันอัญมณีศาสตร์ แห่ง Asia (AIGS)
- ◆ อบรมหลักสูตร Director Accreditation Program (DAP) รุ่น 26/2547 สมาคมส่งเสริมสถาบันกรรมการบริษัทไทย (IOD)

นายเดชา นันทนเจริญกุล
กรรมการบริหาร / รองกรรมการผู้จัดการใหญ่ - การตลาด



มีความรู้ ความเชี่ยวชาญด้านการขาย การตลาด ช่องทางการจัดจำหน่าย

ตำแหน่งหน้าที่ในปัจจุบัน :

- ◆ อาจารย์พิเศษ มหาวิทยาลัยศรีนครินทรวิโรฒประสานมิตร คณะวิทยาศาสตร์
- ◆ ภาควิชาวัสดุศาสตร์อัญมณีและเครื่องประดับ ปี 2539 -2540

สำเร็จการศึกษา :

- ◆ MBA in Marketing Memphis State University Memphis U.S.A.

คณะกรรมการบริษัทฯ และผู้บริหารระดับสูง

นายบรรจง วงษ์แก้ว
กรรมการบริหาร / รองกรรมการผู้จัดการใหญ่ - โรงงานต้นแบบ



มีประสบการณ์การทำงานด้านช่างทองและช่างฝัง มากกว่า 40 ปี จึงมีความเชี่ยวชาญด้านงานต้นแบบเครื่องประดับเป็นอย่างดี

ตำแหน่งหน้าที่ในปัจจุบัน :

- ◆ อนุกรรมการกำหนดมาตรฐานฝีมือแรงงานแห่งชาติ สาขาช่างเครื่องประดับ(อัญมณี)

ตำแหน่งหน้าที่ในอดีต :

- ◆ อนุกรรมการการเทคนิคในการจัดส่งยาชนเข้าร่วมการแข่งขันฝีมือแรงงานนานาชาติ ครั้งที่ 35 สาขาช่างเครื่องประดับ

สำเร็จการศึกษา :

- ◆ โรงเรียนไทยวัฒนาประชารัตน์ อำเภอสี่คิ้ว จังหวัดนครราชสีมา

รายละเอียดเกี่ยวกับกรรมการ และผู้บริหาร

รายชื่อ	PRANDA	บริษัทย่อย						บริษัทร่วม		หุ้นส่วน			
		ในประเทศ			ต่างประเทศ			ในประเทศ	ต่างประเทศ				
		*PMG	CTL	PLG	*PNA	*CNA	HGG	*P.UK	P.VN		P.Sing	P. Guangzhou	KZ-PRANDA
1. นายปรีดา เตียสุวรรณ	X + / + ●	/ + //	X +//		/ + //	X + //	/ + //	X + //	/ + //	X + //		X + / + //	Pranda & Kroll
2. นางสุนันทา เตียสุวรรณ	/ + //	/ + //	/ + //		/ + //		/ + //	/ + //	X + //	/ + //	/ + //		
3. นางปราณี คุณประเสริฐ	/ + //	X + //	/ + //						/ + //				
4. นางประไพร์ สโรกรกิติกุล	○ + / + //		/ + //	/ + //	X + //	X + //		X + //	/ + //	/ + //	X + / + //		
5. นางพนิดา เตียสุวรรณ	/ + //			X + / + //									
6. นายปราโมทย์ เตียสุวรรณ	/ + //		/ + //	/ + //					/ + //	/ + //			
7. เรือโท อนันต์ ปาเนนทร์ ร.น.	/												
8. นายวิระชัย ต้นติกุล	/												
9. นายจุน เอส เดวิส	/												
10. นางสาวธิดา บุญนาค	/												
11. นายศุทธา ศุทธากวณ		/ + //											
12. นางสาวรุ่งนภา เงามารัตน์		/ + //											

หมายเหตุ	X = ประธานกรรมการ	○ = กรรมการผู้จัดการใหญ่	/ = กรรมการ	// = กรรมการบริหาร	● = รักษาการประธานกรรมการบริหาร # คนกำหนดปี 2551
* รายงานเฉพาะกรรมการของบริษัทย่อยที่มีรายได้เกินกว่าร้อยละ 10 ของรายได้รวม ได้แก่ * PMG, * PNA, * CNA, * P.UK					
PRANDA	= บมจ. แพรรด้า จิวเวลรี่	PMG	= บจก. พรีเม้าโกลด์ อิมเตอร์เนชั่นแนล	CTL	= บจก. คริสตอลไลน์
KZ - PRANDA	= บจก. เคแซด - แพรรด้า	P.SCL	= P.T. Pranda SCL Indonesia	PNA	= Pranda North America, Inc.
HGG	= H.Gringoire s.a.r.l.	P.UK	= Pranda UK Ltd.	P.Sing	= Pranda Singapore Pte Ltd.
P.Guangzhou	= Guangzhou Pandgda Zhubao Shoushi Youxian Gongsi			Pranda & Kroll	= Pranda Vietnam Co.,Ltd.

นโยบายการกำกับดูแลกิจการ

คณะกรรมการบริษัทฯ ได้ตระหนักถึงความสำคัญของการกำกับดูแลกิจการที่ดี ประกอบด้วย กรรมการและผู้บริหารที่มีภาวะผู้นำ มีวิสัยทัศน์และความรับผิดชอบ มีโครงสร้างการบริหารงานที่มีกลไกการควบคุมและการถ่วงดุลอำนาจ เพื่อให้การบริหารงานเป็นไปอย่างโปร่งใส เป็นธรรม สามารถตรวจสอบได้ ยอมรับและเคารพในสิทธิความเท่าเทียมกันของผู้ถือหุ้น และมีความรับผิดชอบต่อผู้มีส่วนได้ส่วนเสีย ถือเป็นปัจจัยสำคัญในการเพิ่มมูลค่าและผลตอบแทนสูงสุดให้แก่ผู้ถือหุ้นของบริษัทฯ ในระยะยาว

บริษัทฯ จึงได้จัดทำนโยบายการกำกับดูแลกิจการที่มีความสอดคล้องกับปรัชญาเศรษฐกิจพอเพียงที่พระบาทสมเด็จพระเจ้าอยู่หัวภูมิพลอดุลยเดชฯ ทรงมีพระราชดำรัสชี้แนะเพื่อการพัฒนาอย่างยั่งยืน ซึ่งจากการที่บริษัทได้ใช้หลักปรัชญาเศรษฐกิจพอเพียงมาโดยตลอดนั้น บริษัทฯ จึงได้รับเกียรติจาก สภาพัฒนาการเศรษฐกิจและสังคมแห่งชาติ (สศช.) ให้บริษัทฯ เป็นกรณีตัวอย่างที่บริหารธุรกิจตามปรัชญาเศรษฐกิจพอเพียง และเพื่อเป็นการยกระดับการกำกับดูแลกิจการของบริษัทฯ คณะกรรมการบริษัทฯ จึงพิจารณาปรับปรุง โดยแบ่งนโยบายออกเป็น 5 หมวด ครอบคลุมหลักการกำกับดูแลกิจการที่ดี ดังนี้

- 1. ความรับผิดชอบต่อของคณะกรรมการบริษัท
- 2. การปฏิบัติต่อผู้ถือหุ้นอย่างเท่าเทียมกัน และบทบาทต่อผู้มีส่วนได้ส่วนเสีย
- 3. การเปิดเผยสารสนเทศและความโปร่งใส
- 4. การควบคุมและบริหารความเสี่ยง
- 5. จรรยาบรรณ

หมวด 1 ความรับผิดชอบต่อของคณะกรรมการบริษัท
ภาวะผู้นำและวิสัยทัศน์

บริษัท แพรนต้า จิวเวลรี่ จำกัด (มหาชน) กำหนดวิสัยทัศน์ที่จะเป็นผู้ผลิตสินค้าจำนวนมากขึ้นระดับโลกให้กับตราสินค้าชั้นนำ โดยมีพันธกิจประกอบด้วย

- 1) การผลิตเครื่องประดับอัญมณีที่ดีที่สุดในระดับราคา 5 - 250 เหรียญสหรัฐอเมริกา
- 2) การผลิตเครื่องประดับอัญมณีที่มีตราสินค้าของลูกค้ารายสำคัญของโลก รวมถึงการพัฒนาตราสินค้าของตนเอง
- 3) การพัฒนาระบบการผลิตให้เกิดการประหยัดขนาดการผลิต
- 4) การสร้างความแตกต่างของสินค้าด้วยนวัตกรรมทางด้านการออกแบบและผลิต
- 5) การเสริมสร้างความแข็งแกร่งของฐานการผลิตและจัดจำหน่ายตามกฎหมายที่สำคัญของโลกเพื่อรักษาความได้เปรียบเชิงการแข่งขัน
- 6) การประยุกต์ใช้เทคโนโลยีสารสนเทศเพื่อความรวดเร็วในการตัดสินใจอย่างมีประสิทธิภาพ และ
- 7) การรักษาความแข็งแกร่งทางการเงินรวมทั้งสร้างผลตอบแทนที่เหมาะสมกับผู้ถือหุ้น

จากวิสัยทัศน์ และพันธกิจเบื้องต้น บริษัทฯ ได้จัดทำแผนปฏิบัติการตามหลักของ Total Quality Management และ ISO 2000 ตลอดจนกำกับควบคุมดูแล (Monitoring and Supervision) โดยมอบหมายให้ฝ่ายบริหารจัดการดำเนินการให้เป็นไปตามนโยบายที่กำหนดไว้อย่างมีประสิทธิภาพและประสิทธิผล เพื่อเพิ่มมูลค่าทางเศรษฐกิจให้สูงขึ้นแก่กิจการและสร้างผลตอบแทนที่ดีให้แก่ผู้ถือหุ้นและได้ดูแลให้มีความตรการบริหารความเสี่ยงที่เหมาะสม โดยให้ระบบการควบคุมภายใน และการตรวจสอบภายใน ซึ่งคณะกรรมการตรวจสอบเป็นผู้ติดตามในเรื่องดังกล่าวอย่างสม่ำเสมอ

อีกทั้งบริษัทฯ ได้วางรากฐานเพื่อรองรับกับวิสัยทัศน์ การกิจและแผนปฏิบัติการไว้อย่างชัดเจนโดยพิจารณาได้จากโครงสร้างการบริหารที่สมดุลซึ่งประกอบด้วย ฐานการผลิตที่ประหยัดขนาด การออกแบบและพัฒนาผลิตภัณฑ์ที่ทันสมัย และการบริการลูกค้าผ่านบริษัทย่อย เพื่อให้บริษัทสามารถเติบโตอย่างยั่งยืน

กรรมการของบริษัทฯ เป็นผู้ที่มีความรู้ ความสามารถ อย่างมืออาชีพ มีระบบการกำกับดูแลกิจการที่ดี และมีความมุ่งมั่นในการวางรากฐานการดำเนินงานของบริษัทฯ ให้แข็งแกร่ง มั่นคง มี

ประสิทธิภาพสูงสุดเพื่อให้มีศักยภาพและความพร้อมอย่างเต็มที่สำหรับการแข่งขันทั้งในปัจจุบันและในอนาคต โดยมีวัตถุประสงค์เพื่อสร้างความเจริญเติบโตอย่างยั่งยืนให้แก่บริษัทฯ อันจะส่งผลต่อการสร้างมูลค่าเพิ่มให้แก่ผู้ถือหุ้น และสังคมโดยรวม คณะกรรมการบริษัทฯ จะเป็นผู้พิจารณาการกำหนดและแยกบทบาท หน้าที่ ความรับผิดชอบระหว่างคณะกรรมการทุกชุดและฝ่ายจัดการ โดยกำหนดระดับอำนาจดำเนินการทางการเงินอย่างชัดเจน ตลอดจนมีการสื่อสารบทบาท

หน้าที่ และความรับผิดชอบดังกล่าวอย่างชัดเจนต่อทุกฝ่าย มีนโยบายส่งเสริมให้กรรมการบริษัทฯ ได้เข้าร่วมการสัมมนาที่จัดโดยหน่วยงานที่เกี่ยวข้อง เช่น สมาคมส่งเสริมสถาบันกรรมการบริษัทไทย (IOD) ตลาดหลักทรัพย์ฯ เป็นต้น เพื่อพัฒนาและช่วยส่งเสริมทักษะในการปฏิบัติหน้าที่ในฐานะกรรมการบริษัทฯ ได้อย่างมีประสิทธิภาพมากขึ้น โดยกรรมการบริษัทฯ ได้เข้ารับการอบรมและสัมมนาในหลักสูตรต่างๆ ที่จัดโดย IOD ดังนี้

กสมการ	หลักสูตร			
	Director Certificate Program (DCP)	Director Accreditation Program (DAP)	Audit Committee Program (ACP)	Finance for Non-Finance Program (FN)
1. นายปรีดา เตียสุวรรณ		• (รุ่น 37/2005)		
2. นางสุนันทา เตียสุวรรณ	• (รุ่น 22/2002)			
3. นางพนิดา เตียสุวรรณ		• (รุ่น 25/2004)		
4. นางประไพร์ สรโกรกิตกุล	• (รุ่น 17/2002)			
5. นางปราณี คุณประเสริฐ		• (รุ่น 26/2004)		
6. นายปราโมทย์ เตียสุวรรณ	• (รุ่น 46/2004)	• (รุ่น 16/2004)		• (รุ่น 12/2004)
7. นายอนันต์ ปาเนนนท์		• (รุ่น 23/2004)		
8. นายวิรัชย์ ตันติกุล	• (รุ่น 37/2003)			
9. นายยูจิน เอส เดวิส				
10. นางสาวริตา บุณนาค	• (รุ่น 22/2002)		• (รุ่น 1/2004)	

การถ่วงดุลของกรรมการที่ไม่เป็นผู้บริหาร

คณะกรรมการบริษัทมีจำนวนทั้งสิ้น 10 ท่าน ประกอบด้วย		กรรมการที่เป็นอิสระทั้งหมด 3 ท่าน คิดเป็นร้อยละ 30 ของ
กรรมการที่เป็นผู้บริหาร	5 ท่าน	กรรมการทั้งคณะ กรรมการที่เป็นอิสระไม่มีส่วนเกี่ยวข้องกับการ
กรรมการที่ไม่ได้เป็นผู้บริหาร	5 ท่าน	บริหารงานประจำ และไม่เป็นผู้ถือหุ้นรายใหญ่ของบริษัทฯ
โดยเป็นกรรมการที่เป็นอิสระ	3 ท่าน	

การรวมหรือแยกตำแหน่ง

บริษัทฯ ได้แยกตำแหน่ง ประธานกรรมการบริษัทฯ และ กรรมการผู้จัดการ ออกจากกัน และต้องไม่เป็นบุคคลคนเดียวกัน โดยทั้ง 2 ตำแหน่งดังกล่าวมีการแยกบทบาทหน้าที่ซึ่งไม่ทับซ้อนกัน ivo อย่างชัดเจน โดยประธานกรรมการมีหน้าที่ในฐานะของผู้นำทาง ด้านนโยบาย ในขณะที่กรรมการผู้จัดการใหญ่จะมีหน้าที่หลักในการ กำกับดูแลด้านบริหาร อันจะทำให้เกิดการถ่วงดุลอำนาจในการ ดำเนินงานอย่างเหมาะสม

คำตอบแทนของกรรมการบริษัทและผู้บริหาร

คำตอบแทนของกรรมการบริษัทฯ และผู้บริหารอยู่ในลักษณะ ที่เหมาะสมซึ่งพิจารณาได้จากคำตอบแทนเทียบตามอุตสาหกรรม และประโยชน์ที่คาดว่าจะได้รับจากคณะกรรมการบริษัทฯ แต่ละท่าน คำตอบแทนของกรรมการบริษัทฯ ได้รับการอนุมัติจากที่ประชุม ผู้ถือหุ้น คำตอบแทนผู้บริหารระดับสูงเป็นไปตามหลักการและนโยบาย ที่คณะกรรมการกำหนด โดยเชื่อมโยงกับผลการดำเนินงานของ บริษัทผ่านการพิจารณาจากคณะกรรมการสรรหา โดยในรอบปี 2549 ได้ระบุคำตอบแทนกรรมการและผู้บริหารไว้ในหัวข้อเรื่อง "โครงสร้างการถือหุ้นและการจัดการ"

รายชื่อ		การเข้าร่วมประชุม / การประชุมทั้งหมด (ครั้ง)		
		การประชุมวาระปกติ	การประชุมวาระพิเศษ	รวม
1. นายปรีดา	เตียสุวรรณ	4/4	16/16	20/20
2. นางประไพร์	สโรภักดีกุล	4/4	16/16	20/20
3. นางสุนันดา	เตียสุวรรณ	4/4	16/16	20/20
4. นางปราณี	คุณประเสริฐ	4/4	16/16	20/20
5. นายปราโมทย์	เตียสุวรรณ	4/4	16/16	20/20
6. นางพนิดา	เตียสุวรรณ	4/4	16/16	20/20
7. เรือโกอนันต์	ปานะนันท์ S.U.	4/4	14/16	18/20
8. นายวิระชัย	ตันติกุล	4/4	14/16	18/20
9. Mr.Eugene	S. Davis	4/4	16/16	20/20
10. นางสาวธิดา	บุณนาค	1/1	3/3	4/4
- S.ก.โอฬาร	ไกรฤกษ์	1/1	6/11	7/12
(ลาออกเมื่อวันที่ 6 กรกฎาคม 2549)				

การประชุมคณะกรรมการ

คณะกรรมการบริษัทฯ กำหนดให้มีประชุมปกติเป็นประจำทุก ไตรมาส และได้กำหนดวันเวลาประชุมไว้ล่วงหน้าตลอดทั้งปีเพื่อให้ กรรมการจัดเวลาเข้าประชุมได้ทุกครั้งเพื่อรักษาผลประโยชน์ของ บริษัทฯ ทั้งนี้อาจมีการประชุมวาระพิเศษเพิ่มเติมตามความเหมาะสม และได้จัดส่งหนังสือเชิญประชุมพร้อมระเบียบวาระการประชุมและ เอกสารประกอบการประชุมให้กรรมการล่วงหน้าไม่น้อยกว่า 7 วัน เพื่อให้คณะกรรมการได้มีเวลาศึกษาข้อมูลอย่างเพียงพอก่อนเข้าร่วม ประชุม ปกติการประชุมแต่ละครั้งจะใช้เวลาประมาณ 2-3 ชั่วโมง โดยมีการจัดทำรายงานการประชุมที่มีสาระสำคัญอย่างถูกต้องและ ครบถ้วนในระยะเวลาที่เหมาะสม รวมทั้งมีการจัดเก็บรายงานการประชุมของคณะกรรมการบริษัทฯ ไว้เป็นอย่างดีเพื่อพร้อมสำหรับการตรวจสอบจาก คณะกรรมการ ผู้ถือหุ้น ผู้ที่เกี่ยวข้องและอ้างอิงได้ โดยในปี 2549 ที่ผ่านมา โดยการเข้าร่วมประชุมของคณะกรรมการบริษัทแต่ละท่าน สรุปลได้ ดังนี้

คณะอนุกรรมการ

คณะกรรมการบริษัทฯ ได้แต่งตั้งคณะกรรมการชุดย่อยที่สำคัญ ซึ่งเป็นผู้มีความรู้ ความชำนาญที่เหมาะสมช่วยศึกษากลั่นกรองใน เรื่องต่างๆ ที่ได้รับมอบหมายให้มีความถูกต้อง ชัดเจน และสมบูรณ์ เบื้องต้น ก่อนนำเสนอให้คณะกรรมการบริษัทฯ เป็นผู้พิจารณาอนุมัติ เห็นชอบ หรือรับรอง แล้วแต่กรณี เพื่อสนับสนุนการบริหารงาน ของคณะกรรมการบริษัท คณะกรรมการชุดย่อยของบริษัทฯ มีดังนี้

คณะกรรมการบริหาร ประกอบด้วยกรรมการบริษัทจำนวน 5 ท่าน ของจำนวนคณะกรรมการบริหารจำนวน 9 ท่าน ที่เหลือ มิได้ดำรงตำแหน่งเป็นคณะกรรมการบริษัท

คณะกรรมการตรวจสอบ ประกอบด้วยกรรมการอิสระจำนวน 3 ท่าน โดยในปี 2549 มีการประชุมทั้งสิ้น 4 ครั้ง ทั้งนี้ในรายงาน ฉบับนี้ได้จัดให้มีรายงานของคณะกรรมการตรวจสอบที่ลงนามโดย ประธานคณะกรรมการตรวจสอบแสดงไว้ด้วยแล้ว

คณะกรรมการสรรหาและกำหนดคำตอบแทน ประกอบด้วย กรรมการอิสระ 1 ท่าน ซึ่งดำรงตำแหน่งเป็นประธาน และจะมีการประชุมเป็นครั้งคราวตามแต่กรณี

คณะกรรมการการเงิน ประกอบด้วยคณะกรรมการบริษัท จำนวน 5 ท่าน ส่วนอีก 1 ท่าน คัดสรรจากบุคคลซึ่งมีความรู้ ความ เชี่ยวชาญเฉพาะทางในธุรกิจ

สำหรับรายชื่อกรรมการของคณะอนุกรรมการชุดต่างๆ และ ขอบเขตอำนาจหน้าที่ได้แสดงไว้ในหัวข้อโครงสร้างการถือหุ้นและ การจัดการ เรื่องการจัดการ หน้า 35-38 ในรายงานฉบับนี้

รายงานของคณะกรรมการ

คณะกรรมการบริษัทฯ เป็นผู้รับผิดชอบต่อการเงินของบริษัทฯ และบริษัทย่อย และได้มอบหมายให้คณะกรรมการตรวจสอบทำ หน้าที่ดูแลให้รายงานทางการเงินและระบบการควบคุมภายในของ บริษัทฯ ให้ถูกต้องตามความเป็นจริงและเชื่อถือได้ตามมาตรฐานการ บัญชีที่รับรองทั่วไป รวมทั้งมีการเปิดเผยข้อมูลสำคัญอย่างเพียงพอ

ในหมายเหตุประกอบงบการเงินของบริษัทฯ และได้เปิดเผยคำอธิบาย และการวิเคราะห์ของฝ่ายจัดการ (Management Discussion and Analysis : MD&A) ประกอบการจัดส่งงบการเงินรายไตรมาสและ งวดประจำปี ทั้งในส่วนของการเปิดเผยงบการเงินเฉพาะของบริษัทฯ และงบการเงินรวมมาอย่างต่อเนื่อง ทั้งนี้บริษัทฯ ได้จัดให้มีรายงาน ของคณะกรรมการบริษัทและของคณะกรรมการตรวจสอบแสดงไว้ ในรายงานประจำปี 2549 ของบริษัทฯ ด้วยแล้ว

หมวด 2 การปฏิบัติต่อผู้ถือหุ้นอย่างเท่าเทียมกันและ บทบาทต่อผู้มีส่วนได้เสีย

สิทธิและความเท่าเทียมกันของผู้ถือหุ้น

บริษัทฯ ให้ความสำคัญและเคารพต่อสิทธิของผู้ถือหุ้นซึ่งเปรียบ เสมือนเจ้าของกิจการ โดยปฏิบัติต่อผู้ถือหุ้นทุกรายอย่างเท่าเทียมกัน มีการเปิดเผยข้อมูลอย่างถูกต้อง ครบถ้วน ทันต่อเหตุการณ์ให้ผู้ถือ หุ้นรับทราบตลอดเวลา และผู้ถือหุ้นสามารถใช้สิทธิออกเสียงลงคะแนน และการตั้งคำถามใดๆ ต่อที่ประชุมได้อย่างเป็นอิสระตามระเบียบ วาระการประชุมและเรื่องที่เสนอ ในการจัดประชุมผู้ถือหุ้น บริษัทฯ ได้จัดส่งเอกสารการประชุมอย่างครบถ้วน ประกอบด้วย หนังสือ เชิญประชุม รายงานการประชุมครั้งก่อน รายงานประจำปี และ หนังสือมอบฉันทะเป็นการล่วงหน้าไม่น้อยกว่า 14 วันก่อนวันประชุม เพื่อให้ผู้ถือหุ้นได้ศึกษาล่วงหน้าก่อนการประชุม รวมทั้งระบุถึงวัตถุประสงค์และเหตุผลในแต่ละวาระโดยมีความเห็นของคณะกรรมการ ในทุกวาระ และในวันประชุมได้เปิดให้ผู้ถือหุ้นสามารถลงทะเบียน เข้าร่วมประชุมได้ล่วงหน้าก่อนเวลาประชุมอย่างน้อย 1 ชั่วโมง ใน กรณีที่ผู้ถือหุ้นที่ไม่สามารถเข้าร่วมประชุมสามารถมอบฉันทะให้ผู้อื่น เข้าประชุมและลงมติตามที่ประสงค์ได้ และบริษัทยังเพิ่มทางเลือก ให้กับผู้ถือหุ้น โดยสามารถแต่งตั้งกรรมการอิสระอย่างน้อย 1 ท่าน เป็นผู้รับมอบอำนาจเข้าร่วมประชุมแทนซึ่งได้แจ้งข้อความไว้ใน หนังสือนัดประชุม เพื่อเป็นการรักษาสิทธิประโยชน์ของผู้ถือหุ้น พร้อมทั้งยังมีการบันทึกการประชุมถูกต้อง ครบถ้วน และจัดเก็บไว้ อย่างเป็นระบบเพื่อให้ผู้ถือหุ้นสามารถตรวจสอบได้

อนึ่ง บริษัทฯ คำนึงถึงสิทธิและความเท่าเทียมกันของผู้ถือหุ้น ตั้งแต่การเข้าร่วมประชุม การมีสิทธิออกเสียงลงคะแนน รวมถึงการรับสิทธิประโยชน์ต่างๆ จึงได้กำหนดเป็นแนวทางปฏิบัติทุกปี เกี่ยวกับเรื่องการเปิดรับวาระการประชุมผู้ถือหุ้น เสนอข้อดำรงตำแหน่งกรรมการ และคำถามก่อนการประชุมสามัญผู้ถือหุ้น เป็นการล่วงหน้าผ่านเว็บไซต์ของบริษัทในช่วง 31 ตุลาคม - 31 ธันวาคม ของทุกปี อย่างไม่เป็นทางการ จนกว่าจะได้รับเป็นลายลักษณ์อักษรจากผู้ถือหุ้น และบริษัทฯ จะเปิดเผยผ่านช่องทางตลาดหลักทรัพย์ฯ เกี่ยวกับเหตุผลที่คณะกรรมการพิจารณาไม่บรรจุเรื่องที่ผู้ถือหุ้นเสนอ ให้บรรจุเป็นวาระในการประชุมผู้ถือหุ้นเพื่อให้ทราบโดยเท่าเทียมกัน

สิทธิของผู้มีส่วนได้เสียกลุ่มต่างๆ

บริษัทฯ เคารพสิทธิของผู้มีส่วนได้เสียทุกกลุ่ม ไม่ว่าจะเป็นผู้มีส่วนได้เสียภายใน ได้แก่ พนักงาน ผู้บริหารบริษัทและบริษัทย่อย และผู้มีส่วนได้เสียภายนอก ได้แก่ ผู้ถือหุ้น ลูกค้า คู่ค้า เจ้าหนี้ คู่แข่ง ตลอดจนสาธารณชนและสังคม โดยบริษัทฯ ได้กำหนด "หลักปฏิบัติและความรับผิดชอบของผู้บริหารและพนักงานของบริษัทฯ" เพื่อให้กิจการดำเนินไปด้วยดี มีความมั่นคงและมีผลประโยชน์ที่เป็นธรรมแก่ทุกฝ่ายดังนี้

- **ผู้ถือหุ้น** : เป็นตัวแทนที่ดีของผู้ถือหุ้นในการดำเนินธุรกิจอย่างโปร่งใส และสามารถตรวจสอบได้ สร้างผลกำไรและผลตอบแทนที่เหมาะสม และการเติบโตของธุรกิจที่ต่อเนื่อง
- **พนักงาน** : เป็นทรัพยากรอันมีค่าสูงสุดและเป็นปัจจัยสำคัญสู่ความสำเร็จของบริษัท โดยมุ่งพัฒนาเสริมสร้างวัฒนธรรมและบรรยากาศการทำงานที่ดี ปฏิบัติต่อพนักงานอย่างเท่าเทียม เสมอภาค และให้ผลตอบแทนที่เหมาะสม เป็นธรรม
- **ลูกค้า** : ตอบสนองความต้องการ และสร้างความพึงพอใจให้แก่ลูกค้า ในคุณภาพและคุณค่าสินค้า การบริการที่ดีเลิศ สัมพันธภาพที่ดี และความเชื่อมั่นในชื่อเสียงองค์กร และมีหน่วยงานหรือบุคคลที่ทำหน้าที่รับข้อร้องเรียนของลูกค้า

- **คู่ค้าและ เจ้าหนี้** : การซื้อสินค้าและบริการจากคู่ค้าเป็นตามเงื่อนไขทางการค้า รวมถึงการปฏิบัติตามสัญญาต่อคู่ค้า ปฏิบัติตามเงื่อนไขการกู้ยืมเงินตามข้อตกลงทางการเงินอย่างเคร่งครัด
- **คู่แข่ง** : ปฏิบัติตามกรอบกติกาของการแข่งขันที่เป็นธรรม ไม่ทำลายชื่อเสียงของคู่แข่งชั้นด้วยการกล่าวร้าย โดยปราศจากซึ่งมูลความจริง
- **สังคมและ สิ่งแวดล้อม** : ในฐานะเป็นบริษัทของคนไทยและเป็นส่วนหนึ่งของสังคม มีจิตสำนึกในการรับผิดชอบต่อช่วยเหลือชุมชนและสังคมเป็นสำคัญ โดยร่วมทำกิจกรรมของชุมชนและสังคมอย่างสม่ำเสมอ และปฏิบัติอย่างเคร่งครัดตามกฎหมายที่เกี่ยวข้อง

การประชุมผู้ถือหุ้น

บริษัทฯ จัดให้มีการประชุมสามัญผู้ถือหุ้นประจำปี 1 ครั้งภายใน 4 เดือน นับแต่วันสิ้นสุดรอบบัญชีของบริษัทฯ และอาจเรียกประชุมวิสามัญผู้ถือหุ้นเป็นกรณีไป โดยมีข้อมูลให้แก่ผู้ถือหุ้น เพื่อประกอบการตัดสินใจในแต่ละวาระอย่างเพียงพอ และดำเนินการประชุมเป็นไปตามแนวทางการประชุมผู้ถือหุ้นที่ดีและตามที่กฎหมายกำหนดดังนี้

- 1) เริ่มตั้งแต่ก่อนการจัดประชุม บริษัทฯ ได้ให้ผู้ถือหุ้นเสนอวาระการประชุม การเสนอชื่อบุคคล เพื่อเข้าดำรงตำแหน่งกรรมการ และส่งคำถามเป็นการล่วงหน้าก่อนวันประชุมในช่วงเดือน ตุลาคม - ธันวาคม และจะปฏิบัติสืบเนื่องไปทุกปี โดยผ่านเว็บไซต์ของบริษัท (www.pranda.com)
- 2) การจัดส่งหนังสือเชิญประชุม แจ้งวาระการประชุมพร้อมความเห็นของคณะกรรมการบริษัทฯ และขั้นตอนในการดำเนินการประชุม
- 3) บริษัทฯ จะเปิดเผยวาระการประชุมและเอกสารประกอบการประชุมทันทีที่จัดทำเสร็จไว้ในเว็บไซต์ของบริษัทฯ ล่วงหน้าเพื่อให้ผู้ถือหุ้นสามารถเข้าถึงและศึกษาได้ก่อนการส่งหนังสือเชิญประชุม

หมวด 3 การเปิดเผยสารสนเทศและความโปร่งใส

ความสัมพันธ์กับผู้ลงทุน

บริษัทฯ ให้ความสำคัญต่อการเปิดเผยข้อมูลที่มีความถูกต้อง ครบถ้วน โปร่งใสและทั่วถึง รวมทั้งการนำเสนอรายงานข้อมูลทางการเงิน และการแจ้งสารสนเทศขององค์กรต่อนักลงทุน ตลอดจนข้อมูลสำคัญที่มีผลกระทบต่อราคาหลักทรัพย์ของบริษัทฯ โดยเผยแพร่ข้อมูลข่าวสารต่าง ๆ ดังกล่าวเพื่อให้ผู้ลงทุนและผู้ที่เกี่ยวข้องได้รับทราบ ทั้งโดยผ่านช่องทางและสื่อการเผยแพร่ข้อมูลต่างๆ ของตลาดหลักทรัพย์ และเว็บไซต์ของบริษัท (www.pranda.com) พร้อมทั้งได้จัดตั้งหน่วยงานนักลงทุนสัมพันธ์ (Investor Relations) เพื่อให้บริการข้อมูลและข่าวสารกิจกรรมต่างๆ ของบริษัทกับผู้ลงทุน ผู้ถือหุ้น นักวิเคราะห์ และประชาชนทั่วไป ทั้งนี้ผู้ลงทุนสามารถติดต่อหน่วยงานดังกล่าวได้ที่ e-mail address : IR@pranda.co.th หรือโทรศัพท์หมายเลข 02-361-3311 ต่อ 515

นอกจากจากนี้ ผู้ถือหุ้น และ/หรือผู้ลงทุน ตลอดจนสาธารณชนทั่วไป ยังสามารถทราบข้อมูลสารสนเทศของบริษัทผ่านช่องทางต่างๆ ดังต่อไปนี้

1. ตลาดหลักทรัพย์แห่งประเทศไทย
 - แบบแสดงรายการข้อมูลประจำปี (แบบ 56-1)
 - งบการเงินของบริษัทฯ และรายงานประจำปี
 - มติที่ประชุมผู้ถือหุ้น และข่าวสารสนเทศต่าง ๆ
2. สำนักงานคณะกรรมการกำกับหลักทรัพย์และตลาดหลักทรัพย์
3. กรมพัฒนาธุรกิจการค้า กระทรวงพาณิชย์
4. เว็บไซต์ของบริษัท www. pranda.com
5. สื่อมวลชน สื่อสิ่งพิมพ์ต่าง ๆ และสื่ออื่น ๆ
6. การประชุมนักวิเคราะห์หลักทรัพย์ (Analyst Meeting)
7. กิจกรรมงาน Opportunity Day ซึ่งจัดขึ้นโดยตลาดหลักทรัพย์แห่งประเทศไทยเพื่อให้ผู้บริหารได้แสดงวิสัยทัศน์ และอธิบายผลการดำเนินงานของบริษัทที่จัดขึ้นจำนวน 2 ครั้งในวันที่ 14 มีนาคม 2549 และวันที่ 18 ธันวาคม 2549 ณ อาคารตลาดหลักทรัพย์ฯ

8. กิจกรรมนักลงทุนสัมพันธ์ โดยจัดทำ "สารนักลงทุนสัมพันธ์" ขึ้นทั้งภาคภาษาไทยและภาษาอังกฤษเพื่อเผยแพร่ผลการดำเนินงานของบริษัทฯ ต่อนักวิเคราะห์การเงินและผู้สนใจในรูปแบบของ electronic mailing เพื่อชี้แจงถึงผลการดำเนินงานและทิศทางในการบริหารงานในอนาคตของบริษัทฯ พร้อมตอบข้อซักถามในหัวข้อที่อยู่ในความสนใจของสาธารณะต่อการดำเนินงานของบริษัทฯ คำถามเหล่านี้รวบรวมมาจากนักวิเคราะห์การเงินที่ได้สอบถามเข้ามาโดยสามารถสอบถามมาที่ IR@pranda.co.th โดยรวบรวมคำถามและคำตอบต่างๆ ไว้ในเว็บไซต์ของบริษัทที่ได้รับไว้เบื้องต้น

หมวด 4 การควบคุมและบริหารความเสี่ยง

ระบบการควบคุมและการตรวจสอบภายใน

บริษัทฯ ให้ความสำคัญต่อระบบควบคุมภายในทั้งในระดับบริหาร และระดับปฏิบัติงานที่มีประสิทธิภาพ จึงได้กำหนดภาระหน้าที่และอำนาจการดำเนินการของผู้ปฏิบัติงานระดับผู้บริหารไว้เป็นลายลักษณ์อักษรอย่างชัดเจน มีการควบคุมดูแลการใช้ทรัพย์สินของบริษัทฯ ให้เกิดประโยชน์ มีระบบงบประมาณและการพิจารณาความเป็นไปได้ของโครงการลงทุน (Feasibility study) ก่อนตัดสินใจลงทุน และมีการแบ่งแยกหน้าที่ผู้ปฏิบัติงาน ผู้ติดตามควบคุมและประเมินผลออกจากกันเพื่อให้เกิดการถ่วงดุลและตรวจสอบระหว่างกันอย่างเหมาะสม

บริษัทฯ มีฝ่ายตรวจสอบภายในทำหน้าที่ตรวจสอบภายในเพื่อให้มั่นใจว่าการปฏิบัติงานหลักและธุรกรรมทางการเงินที่สำคัญของบริษัทได้ดำเนินการตามแนวทางที่กำหนดและมีประสิทธิภาพ รวมถึงตรวจสอบการปฏิบัติตามกฎหมายและข้อกำหนดที่เกี่ยวข้องกับบริษัทฯ

เพื่อให้สำนักตรวจสอบภายในมีความอิสระ สามารถทำหน้าที่ตรวจสอบและถ่วงดุลได้อย่างเต็มที่ บริษัทฯ จึงกำหนดให้สำนักตรวจสอบภายในรายงานผลการตรวจสอบโดยตรงต่อคณะกรรมการตรวจสอบ และได้รับการประเมินผลงานจากคณะกรรมการตรวจสอบ

คณะกรรมการบริษัทฯ ได้ให้ความสำคัญเกี่ยวกับการบริหารความเสี่ยง โดยคณะกรรมการได้มอบหมายให้คณะกรรมการการเงินทำหน้าที่กำหนดขอบเขตและนโยบายในการบริหารความเสี่ยงรวมทั้งมีการจัดประชุมร่วมกับคณะกรรมการบริหาร เพื่อกำหนดและประเมินความเสี่ยงของกิจการทุก 6 เดือนพร้อมทั้งกำหนดมาตรการป้องกันและจัดการความเสี่ยง ซึ่งรวมถึงความเสี่ยงที่มีผลต่อการดำเนินงานของบริษัท มีระบบเตือนภัย (Early Warning System) มีการกำกับการดูแลการปฏิบัติตามกฎหมายและข้อกำหนดที่เกี่ยวข้องและมีการจัดทำรายงานบริหารความเสี่ยง

หมวด 5 จรรยาบรรณ

ความขัดแย้งของผลประโยชน์

บริษัทฯ ได้ปฏิบัติตามนโยบายเพื่อป้องกันความขัดแย้งทางผลประโยชน์ โดยได้มีการกำหนดหลักปฏิบัติและความรับผิดชอบต่อผู้มีส่วนได้เสียกลุ่มต่างๆ เมื่อมีรายการที่อาจจะมีความขัดแย้งทางผลประโยชน์และรายการที่เกี่ยวข้องกัน จะมีคณะกรรมการตรวจสอบเป็นผู้ดูแลพิจารณาความเหมาะสมอย่างรอบคอบทุกครั้ง เพื่อไม่ให้เกิดความขัดแย้งทางผลประโยชน์ และบริษัทฯ ได้มีการกำหนดในข้อบังคับของบริษัทในเรื่องรายการที่เกี่ยวข้องกัน หรือรายการเกี่ยวกับการได้มาหรือจำหน่ายสินทรัพย์ตามความหมายที่กำหนดตามหลักเกณฑ์ของตลาดหลักทรัพย์แห่งประเทศไทย ซึ่งบริษัทได้ปฏิบัติตามหลักเกณฑ์และวิธีการตามที่ได้กำหนดไว้อย่างเคร่งครัด

นโยบายหลักในการบริหารการลงทุนของบริษัทฯ มุ่งเน้นการควบคุมความต่อเนื่องของการผลิต และจัดจำหน่ายเป็นสำคัญเพื่อหลีกเลี่ยงเรื่องปัญหาด้านผลประโยชน์ขัดกัน ดังนั้น บริษัทฯ จึงลงทุน

โดยถือหุ้น 100% ในบริษัทต่างๆ ที่ครอบคลุมฐานการผลิตและจัดจำหน่ายทั้งในและต่างประเทศ ส่วนการลงทุนในบริษัทเหล่านั้นถือเป็นการลงทุนเพื่อเสริมศักยภาพของกลุ่มบริษัทฯ ให้เข้มแข็งยิ่งขึ้น เพื่อรองรับความต้องการในกลุ่มสินค้าของบริษัทฯ ไม่ได้ผลิตเป็นสินค้าหลัก

ตามข้อบังคับตลาดหลักทรัพย์แห่งประเทศไทย กำหนดให้ผู้บริหารรายงานการเปลี่ยนแปลงการถือหลักทรัพย์ต่อสำนักงานกำกับหลักทรัพย์และตลาดหลักทรัพย์ตามมาตรา 59 แห่งพระราชบัญญัติหลักทรัพย์และตลาดหลักทรัพย์ พ.ศ. 2535 เพื่อให้เกิดความโปร่งใสและป้องกันการแสวงหาผลประโยชน์ส่วนตน ด้วยการใช้ข้อมูลภายใน คณะกรรมการบริษัทฯ มีนโยบายควบคุมดูแลไม่ให้เกิดการ ผู้บริหาร พนักงาน ลูกจ้าง รวมทั้งผู้ที่เกี่ยวข้อง นำข้อมูลภายในบริษัทฯ หรือของกลุ่มบริษัทฯ ไปใช้เพื่อแสวงหาผลประโยชน์ให้ตนเองและผู้ที่เกี่ยวข้อง ด้วยการจัดทำประกาศเป็นลายลักษณ์อักษร โดยประธานกรรมการบริษัท ลงวันที่ 22 ธันวาคม 2543

จริยธรรมธุรกิจ

บริษัทฯ ได้กำหนด **"หลักปฏิบัติความรับผิดชอบของผู้บริหารและพนักงานของบริษัท"** ไว้เป็นลายลักษณ์อักษร เมื่อวันที่ 22 ธันวาคม 2543 และได้แจ้งให้กรรมการและพนักงานทุกคนทราบและถือปฏิบัติอย่างเคร่งครัด เพื่อการดำเนินธุรกิจโดยยึดหลักประสิทธิภาพและประสิทธิผล ประหยัด ความโปร่งใสและยึดมั่นในความรับผิดชอบต่อผู้มีส่วนได้เสีย และสร้างผลตอบแทนที่เหมาะสมแก่ผู้ลงทุน รวมทั้งสร้างความก้าวหน้าและเติบโตที่มั่นคง รวมทั้งจัดให้มีการติดตามหลักปฏิบัติดังกล่าวเป็นประจำ เพื่อให้ยึดถือเป็นแนวทางในการปฏิบัติหน้าที่ตามพันธกิจที่มีด้วยความซื่อสัตย์และเที่ยงธรรม

สภาวะโดยรวมของธุรกิจอัญมณีและเครื่องประดับไทย ตลอดปี 2549 ที่ผ่านมา มีการเติบโตเป็นตามความคาดหมายของกระทรวงพาณิชย์ โดยยอดการส่งออกของสินค้ากลุ่มนี้มีมูลค่าเป็นอันดับ 6 ของประเทศ หรือ 3,644 ล้านดอลลาร์สหรัฐฯ และมีอัตราการเติบโต 12.73 % เมื่อเทียบกับปีที่ผ่านมา ขณะที่ปี 2548 ซึ่งมีมูลค่า 3,232 ล้านดอลลาร์สหรัฐฯ และมีอัตราการเติบโตจากปีก่อนหน้านี้ในระดับ 22.19% ซึ่งสาเหตุสำคัญของอัตราเติบโตของการส่งออกสินค้ากลุ่ม

อัญมณีและเครื่องประดับที่มีอัตราน้อยกว่าปีก่อนหน้านี้เป็นผลจากสถานการณ์ราคาทองคำซึ่งเป็นวัตถุดิบของการผลิตเครื่องประดับได้ปรับตัวสูงขึ้น ประกอบกับราคาน้ำมันเชื้อเพลิง จึงได้ส่งผลต่อกำลังซื้อของผู้บริโภคในหลายตลาดหลักทั่วโลก ขณะเดียวกันก็ทำให้ยอดการบริโภคเครื่องประดับเงินเพิ่มขึ้นอย่างมาก ซึ่งนับว่าส่งผลในทางบวกต่อประเทศไทย เนื่องจากมีความได้เปรียบในการผลิตเครื่องประดับเงินมากกว่าอีกหลายประเทศ

โครงสร้างการส่งออกกลุ่มสินค้าอัญมณีและเครื่องประดับ

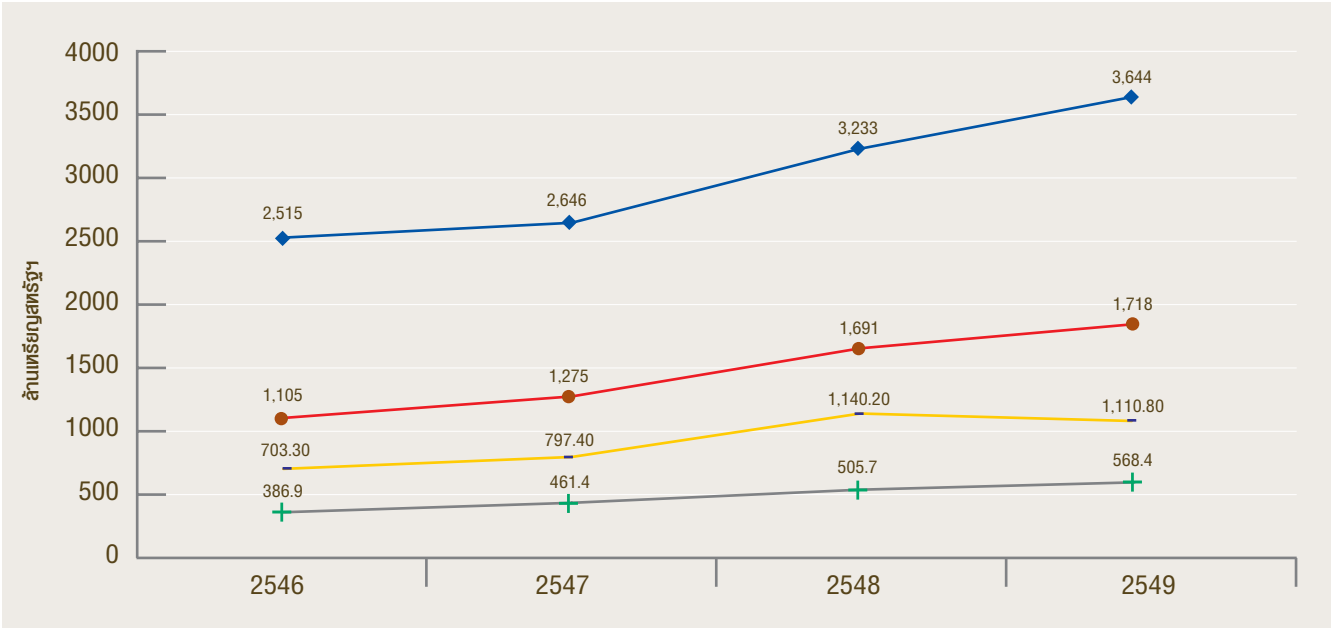

ที่มา : กรมส่งเสริมการค้าระหว่างประเทศ กระทรวงพาณิชย์



สำหรับสถานการณ์การส่งออกในรายการสินค้าประเภทเครื่องประดับแท้ของไทย ซึ่งเป็นรายการสินค้าส่วนหนึ่งในกลุ่มอัญมณีและเครื่องประดับนั้น ในปี 2549 ที่ผ่านมามีมูลค่ารวม 1,718 ล้านดอลลาร์สหรัฐฯ หรือมีอัตราการเติบโตเพิ่มขึ้น 1.6% จากปี 2548 มีมูลค่า 1,691 ล้านดอลลาร์สหรัฐฯ หรือมีการเติบโตในระดับ 32.6% เมื่อเทียบกับปีก่อนหน้านี้

โครงสร้างการส่งออกกลุ่มสินค้าอัญมณีและเครื่องประดับ

รายการ	มูลค่า : ล้านเหรียญสหรัฐฯ				อัตราการขยายตัว : ร้อยละ			
	2546	2547	2548	2549	2546	2547	2548	2549
1. สหรัฐอเมริกา	495	557.7	811.5	754.5	11.51	12.67	45.51	-7.02
2. สหราชอาณาจักร	120.9	147.8	145	197.2	32.42	22.25	-1.89	36
3. เยอรมนี	85.6	87	102.2	95.3	11.17	1.64	17.47	-6.75
4. ญี่ปุ่น	55.7	58.9	81.8	69.1	5.29	5.75	38.88	-15.53
5. ฝรั่งเศส	41.7	47.5	54.5	57.4	6.11	13.91	14.74	5.32
6.ฮ่องกง	30.8	31.1	51.9	56.9	52.48	0.97	66.88	9.63
7. ออสเตรเลีย	20.4	30.5	38.4	51	-3.32	49.51	25.9	32.81
8. อิสราเอล	34.7	42.5	48	48.1	-24.4	22.48	12.94	0.21
9. สหรัฐอาหรับเอมิเรตส์	28.1	29	42.6	43.4	30.09	3.2	46.9	1.88
10. อิตาลี	28.3	32.6	41.3	40.5	6.79	15.19	26.69	-1.94
รวม 10 รายการ	941	1,064.50	1,417.30	1,413.40	12.06	13.12	33.14	-0.28
อื่นๆ	164.3	210.8	273.7	304.7	11.62	28.3	29.84	11.33
มูลค่ารวม	1,105.30	1,275.30	1,691.00	1,718.10	12	15.38	32.6	1.6

ที่มา : กรมส่งเสริมการส่งออก กระทรวงพาณิชย์

หากพิจารณาถึงตลาดหลักของสินค้าเครื่องประดับแท้ที่ส่งออกจากไทย ที่มีมูลค่าสูงสุด 5 อันดับแรก ก็คือ สหรัฐอเมริกา, สหราชอาณาจักร, เยอรมันนี, ญี่ปุ่น และฝรั่งเศส โดยสรุปพบว่า

ตลาดประเทศสหรัฐอเมริกา ตลอดปี 2549 ที่ผ่านมา การส่งออกสินค้าในรายการเครื่องประดับแท้ของไทย ไปยังตลาดสหรัฐอเมริกา ยังคงเป็นตลาดหลักที่มีมูลค่ารวมสูงที่สุด คือ 754.4 ล้านเหรียญสหรัฐฯ มีการอัตราการเปลี่ยนแปลง -7.02 % อย่างไรก็ตาม ตลาดสหรัฐอเมริกายังคงเป็นตลาดหลัก โดยประเทศไทยมีส่วนแบ่งในตลาดสินค้าเครื่องประดับทองในสหรัฐอเมริกา 9.65 % หรือครองตลาดเป็นอันดับ 3 ส่วนสินค้าเครื่องประดับเงินมีส่วนแบ่งตลาด 24.9 % หรือเป็นอันดับที่ 2 ในตลาดดังกล่าว

ตลาดสหราชอาณาจักร เป็นตลาดที่เติบโตจากปีที่ผ่านมาในอัตรา 36 % โดยมีมูลค่าการส่งออกเครื่องประดับแท้ไปจากไทยยังตลาดดังกล่าวรวม 197.2 ล้านเหรียญสหรัฐฯ ซึ่งในสหราชอาณาจักรนั้นเครื่องประดับทองของไทยมีส่วนแบ่งตลาด 7.33 % หรือครองตลาดเป็นอันดับ 7 ส่วนเครื่องประดับเงินของไทยนั้น ครองส่วนแบ่งการตลาดเป็นอันดับ 1 หรือมีส่วนแบ่ง 37.98 %

ตลาดประเทศเยอรมันนี ในปีที่ผ่านมามีการหดตัวลง โดยมีมูลค่าการส่งออกจากประเทศไทยรวม 95.3 ล้านเหรียญสหรัฐฯ ลดลง -6.75 % ซึ่งประเทศไทยมีส่วนแบ่งทางการตลาดเครื่องประดับเงินในเยอรมันนี 30.5 % และถือใหญ่เป็นอันดับ 2 ส่วนเครื่องประดับทองนั้นมีส่วนแบ่งตลาด 17.58 % และเป็นอันดับ 2 ในประเทศดังกล่าวเช่นกัน

ตลาดประเทศญี่ปุ่น เป็นตลาดที่หดตัวกว่าปีก่อนหน้านี้ โดยตลอดปี 2549 ที่ผ่านมามีมูลค่า 69.1 ล้านเหรียญสหรัฐฯ หรือลดลงอัตรา - 15.53 % จากปี 2548 ซึ่งมีมูลค่า 81.8 ล้านเหรียญสหรัฐฯ โดยในกลุ่มสินค้าเครื่องประดับเงินมีส่วนแบ่ง 15.51 % ถือเป็นอันดับ 2 ส่วนเครื่องประดับทองนั้น ประเทศไทยมีส่วนแบ่งการตลาด 5.11 % ถือเป็นอันดับ 6 ในตลาดดังกล่าว

ตลาดประเทศฝรั่งเศส ตลอดระยะที่ผ่านมาการส่งออกไปยังตลาดนี้คงอัตราการเพิ่มอย่างสม่ำเสมอ โดยในปี 2549 มีการส่งออกเครื่องประดับแท้วรวม 57.4 ล้านเหรียญสหรัฐฯ หรือเพิ่มขึ้น 5.32 % จากปีก่อนที่มีมูลค่า 54.5 ล้านเหรียญสหรัฐฯ ซึ่งประเทศไทยมีส่วนแบ่งการตลาดกลุ่มสินค้าเครื่องประดับเงิน 24.11 % ถือเป็นผู้ครอง

ตลาดอันดับ 1 ส่วนเครื่องประดับทองมีส่วนแบ่ง 4.51 % และครองตลาดเป็นอันดับ 5

อย่างไรก็ตามแม้ภาพรวมของการส่งออกสินค้าเครื่องประดับแท้จากประเทศไทย จะมีอัตราการเติบโตที่ลดลงจากปีก่อนหน้านี้ แต่สำหรับ บริษัท แพรนต้า จิวเวลรี่ จำกัด(มหาชน) ซึ่งมีจุดแข็งทั้งทางด้านฐานการผลิต ซึ่งมีอยู่ 5 โรงงาน ตั้งกระจายอยู่ใน 4 ประเทศ รวมทั้งมีเครือข่ายการตลาดอยู่ในประเทศที่เป็นลูกค้าหลัก และโดยเฉพาะอย่างยิ่งมีศูนย์ออกแบบและพัฒนาสินค้า ที่จะสร้างสรรค์ผลิตภัณฑ์ใหม่ๆ ให้สอดคล้องกับรสนิยมและความต้องการของผู้บริโภคที่มีความแตกต่างกันในแต่ละประเทศลูกค้า จึงทำให้ยอดขายยังคงมีอัตราการเติบโตในอัตราที่สูงกว่าภาพรวมของอุตสาหกรรม

บริษัท แพรนด้า จิวเวลรี่ จำกัด (มหาชน) ที่กรุงเทพฯ	
ผลิตและส่งออกเครื่องประดับอัญมณี	
ทะเบียนบริษัท	0107537001986
สำนักงานใหญ่	เลขที่ 28 ซอยบางนา-ตราด 28 แขวง บางนา เขตบางนา กรุงเทพฯ 10260
โทรศัพท์	0-2361 3311, 0-2393 8779
โทรสาร	0-2361 3088, 0-2398 2143
ทุนจดทะเบียน	400 ล้านบาท
ทุนชำระแล้ว	358.41 ล้านบาท
Home Page :	www.pranda.co.th, www.pranda.com
Responsible Person :	Mrs. Prapee Sorakraikitikul
E-mail :	Prapee@pranda.co.th

บริษัท แพรนด้า จิวเวลรี่ จำกัด (มหาชน) ที่โคราช	
สำนักงานสาขา	เลขที่ 332-333 เขตอุตสาหกรรมสุรนารี อำเภอเมือง จังหวัดนครราชสีมา 30000
โทรศัพท์	(044) 212593-4
โทรสาร	(044) 212685
Responsible Person :	Mr.Somsak Sriruengmon
E-mail :	Somsak__s@pranda.co.th

การลงทุนในบริษัทอื่น
ในปี 2549 หุ้นที่บริษัทถือไว้เกินกว่าร้อยละ 10 ของทุนที่ชำระแล้ว
ทั้งเป็นฐานการผลิต และจัดจำหน่ายดังต่อไปนี้

ฐานการผลิต

บริษัท คริสตอลไลน์ จำกัด	
ผลิตและจำหน่ายเครื่องประดับแฟชั่น	
สำนักงาน	เลขที่ 22 ซอยบางนา-ตราด 28 แขวง บางนา เขตบางนา กรุงเทพฯ 10260
โทรศัพท์	0-2746 9580-5
โทรสาร	0-2399 4878
ทุนจดทะเบียน	100 ล้านบาท
ทุนชำระแล้ว	100 ล้านบาท
สัดส่วนการถือหุ้น	ร้อยละ 96
Home Page :	www.crystalline.com
Responsible Person :	Mr. Chartchai Teekaveerakit
E-mail :	Chartchai@crystalline.com

Pranda Vietnam Co., Ltd	
ผลิตและจำหน่ายเครื่องประดับทองและเงินเพื่อการส่งออกและ จำหน่ายภายในประเทศภายใต้เครื่องหมาย <i>esse</i>	
16 Road 2A, Bien Hoa Industrial Zone II, Dong Nai, Vietnam	
โทรศัพท์	84(61) 836 627, 836 739
โทรสาร	84 (61) 991-798
ทุนจดทะเบียน	1.5 ล้านเหรียญสหรัฐฯ
ทุนชำระแล้ว	1.5 ล้านเหรียญสหรัฐฯ
สัดส่วนการถือหุ้น	ร้อยละ 100
Responsible Person :	Mr. Santiparp Riyai
E-mail :	santiparp@pranda.com.vn

Guangzhou Pangda Zhubao Shoushi Youxian Gongs	
ผลิตเครื่องประดับอัญมณีเพื่อจัดจำหน่ายภายในประเทศสาธารณรัฐ ประชาชนจีน	
No. 381 Yushan Road West, 2/F., Shiqiao, Panyu, Guangzhou,	
Guangdong, CHINA	
โทรศัพท์	(86) 20 348 11631
โทรสาร	(86) 20 846 63051
ทุนจดทะเบียน	0.843 ล้านเหรียญสหรัฐฯ
ทุนชำระแล้ว	0.843 ล้านเหรียญสหรัฐฯ
สัดส่วนการถือหุ้น	ร้อยละ 100
Responsible Person :	Mr. Winai Pornpitaksit
E-mail :	winai__p@pranda.co.th

P.T. Pranda SCL Indonesia	
ผลิตเครื่องประดับอัญมณีเพื่อการส่งออกและจัดจำหน่ายภายใน ประเทศภายใต้ตราสินค้าของตนเอง : Julia Jewelry, Batik Silver	
JL.I Gusit Ngurah Rai No.1, Jakarta 13420, INDONESIA	
โทรศัพท์	62 21 819 9280-2
โทรสาร	62 21 819 9223
ทุนจดทะเบียน	4 พันล้านอินโดนีเซียรูเปียส
ทุนชำระแล้ว	4 พันล้านอินโดนีเซียรูเปียส
สัดส่วนการถือหุ้น	ร้อยละ 50
Responsible Person :	Mr. Johnny Salmon
E-mail :	Pranscl@cbn.net.id

ฐานการจัดจำหน่าย

บริษัท พรีเม้าโกลด์ อินเตอร์เนชั่นแนล จำกัด	
จัดจำหน่ายทองคำบริสุทธิ์ 99.9% และ 96.5% เครื่องประดับ เพชรแท้และอัญมณีภายใต้แบรนด์ต่างๆ คือ Prima Gold, Prima Diamond, Prima Art, Century Gold และ <i>esse</i>	
สำนักงาน	เลขที่ 1093/64 ชั้น 12 อาคารเซ็นทรัล ซิตี้บางนา ถนนบางนา-ตราด แขวง บางนา เขตบางนา กรุงเทพฯ 10260
โทรศัพท์	0-2745 6111
โทรสาร	0-2745 6117
ทุนจดทะเบียน	100 ล้านบาท
ทุนชำระแล้ว	100 ล้านบาท
สัดส่วนการถือหุ้น	ร้อยละ 100
Home Page :	www.primagold.co.th
Responsible Person :	Ms. Runghana Ngowngamratana
E-mail :	runghana@primagold.co.th

Pranda North America, Inc.	
จัดจำหน่ายเครื่องประดับทองในสหรัฐอเมริกาและแคนาดา	
No. 1 Wholesale Way, Cranston, RI 02920, U.S.A.	
โทรศัพท์	1(401) 490 5100-10
โทรสาร	1(401) 490 5106
ทุนจดทะเบียน	2 พันเหรียญสหรัฐฯ
ทุนชำระแล้ว	2 พันเหรียญสหรัฐฯ
สัดส่วนการถือหุ้น	ร้อยละ 100
Responsible Person :	Mr. Dominic Chandarasanti
E-mail :	Dchand@prandana.com

Crystalline North America, Inc. (ถือหุ้นโดย Pranda North America, Inc.)	
จัดจำหน่ายเครื่องประดับเงิน ในสหรัฐอเมริกาและแคนาดา	
No. 1 Wholesale Way, Cranston, RI 02920, U.S.A.	
โทรศัพท์	1(401) 946 2104
โทรสาร	1(401) 946 2109
ทุนจดทะเบียน	25,000 เหรียญสหรัฐฯ
ทุนชำระแล้ว	25,000 เหรียญสหรัฐฯ
สัดส่วนการถือหุ้น	ร้อยละ 100
Responsible Person :	Ms. Maureen Kelley
E-mail :	mkelley@cna-corp.com

H.GRINGOIRE s.a.r.l.	
จัดจำหน่ายเครื่องประดับทอง ภายใต้เครื่องหมายการค้า H.Gringoire ในประเทศฝรั่งเศสและยุโรป	
No. 79 Rue De Turbigo F-75003, Paris, France	
โทรศัพท์	33 (1) 5301 9530
โทรสาร	33 (1) 5301 9540
ทุนจดทะเบียน	1.893 ล้านยูโร
ทุนชำระแล้ว	1.893 ล้านยูโร
สัดส่วนการถือหุ้น	ร้อยละ 100
Responsible Person :	Mrs. Francoise Betschart
E-mail :	h.gringoire@libertysurf.fr

Pranda UK Limited	
จัดจำหน่ายเครื่องประดับทอง เครื่องประดับเงิน รวมทั้งเครื่อง ประดับแฟชั่น ภายใต้เครื่องหมายการค้า Cristalina ในประเทศ อังกฤษและยุโรป	
Signal House West No. 1 Armfield Close West Molesey Surrey	
KT8 2RT, United Kingdom	
โทรศัพท์	44 (1) 0208 979 3896
โทรสาร	44 (1) 0208 783 2010
ทุนจดทะเบียน	0.5 ล้านปอนด์
ทุนชำระแล้ว	0.5 ล้านปอนด์
สัดส่วนการถือหุ้น	ร้อยละ 100
Responsible Person :	Mr. John Warren
E-mail :	johnwarren@pranda.co.uk

Pranda Singapore Pte. Limited	
บริษัทลงทุนในอินโดนีเซีย	
Asiaciti Management Pte. Limited No. 1 Raffles Place, # 21-01	
OUB Centre, Singapore 048616	
โทรศัพท์	(65) 6533 2611
โทรสาร	(65) 6532 5092
ทุนจดทะเบียน	3 ล้านเหรียญสิงคโปร์
ทุนชำระแล้ว	3 ล้านเหรียญสิงคโปร์
สัดส่วนการถือหุ้น	ร้อยละ 100
Responsible Person :	Mrs. Sunanta Tiasuwan
E-mail :	Sunanta@pranda.co.th

Pranda & Kroll GmbH & Co. KG	
จัดจำหน่ายเครื่องประดับทองและเงินในประเทศเยอรมนี และทวีปยุโรป	
Wildpfad 23 - 75180 Pforzheim Germany	
โทรศัพท์	49 (0) 7231 154 47-0
โทรสาร	49 (0) 7231 154 47-25
ทุนจดทะเบียน	150,000 ยูโร
ทุนชำระแล้ว	150,000 ยูโร
สัดส่วนการถือหุ้น	ร้อยละ 51
Home Page :	www.kroll-schmuck.de
Responsible Person :	Mr. Gregor Kroll
E-mail :	gregor.kroll@pranda-kroll.de

ธุรกิจสนับสนุน

บริษัท เคแซด-แพรนด้า จำกัด (เดิมชื่อ บจก. แอลจี - แพรนด้า) นำเข้าและจัดจำหน่ายโลหะเนื้อเงินบริสุทธิ์และทองคำบริสุทธิ์ในรูปเม็ดและแท่ง	
75/51 อาคารโอเชียนทาวเวอร์ 2 ชั้น 24 ซอยสุขุมวิท 19 ถนนสุขุมวิท แขวงคลองเตยเหนือ เขตวัฒนา กรุงเทพฯ 10110	
โทรศัพท์	(66) 2204 1441-3
โทรสาร	(66) 2204 1444
ทุนจดทะเบียน	30 ล้านบาท
ทุนชำระแล้ว	9 ล้านบาท
สัดส่วนการถือหุ้น	ร้อยละ 40
Responsible Person :	Mr. K.C. Lee
E-mail :	kclee@koreazinc.co..kr

บริษัท แพรนด้า ลอดจิ้ง จำกัด ให้บริการเช่าอสังหาริมทรัพย์ / สัหากริมทรัพย์	
สำนักงานใหญ่	เลขที่ 28 ซอยบางนา-ตราด 28 แขวงบางนา เขตบางนา กรุงเทพฯ 10260
โทรศัพท์	0-2361 3311, 0-2393 8779
โทรสาร	0-2361 3088, 0-2398 2143
ทุนจดทะเบียน	50 ล้านบาท
ทุนชำระแล้ว	50 ล้านบาท
สัดส่วนการถือหุ้น	ร้อยละ 83
Responsible Person :	Mrs. Panidda Tiasuwan
E-mail :	Panidda@pranda.co.th

บุคคลอ้างอิงอื่นๆ	
นายทะเบียนหลักทรัพย์ :	
บริษัท ศูนย์รับฝากหลักทรัพย์ (ประเทศไทย) จำกัด อาคารสถาบันวิทยาการตลาดทุน ตลาดหลักทรัพย์แห่งประเทศไทย 2/7 หมู่ที่ 4 (โครงการนอร์ธปาร์ค) ถนนวิภาวดีรังสิต กม.27 แขวงทุ่งสองห้อง เขตหลักสี่ กรุงเทพฯ 10210	
โทรศัพท์ 0-2596 9000 ต่อ 9304	
สายตรง 0-2596-9304	
โทรสาร 0-2832-4994 - 4996	

ผู้สอบบัญชี :	
บริษัท สำนักงาน เอ็นสท์ แอนด์ ยัง จำกัด ชั้น 33 อาคารเลครัชดา ออฟฟิศ คอมเพล็กซ์ 193/136-137 ถนนรัชดาภิเษกตัดใหม่ (แย่งศูนย์ประชุมแห่งชาติสิริกิติ์) คลองเตย กรุงเทพฯ 10110	
โทรศัพท์ 0-2264-0777, 0-2661-9190	
โทรสาร 0-2264-0789-90, 0-2661-9192	

ที่ปรึกษากฎหมาย :	
บริษัท ไวท์ แอนด์ เคส (ประเทศไทย) จำกัด ชั้น 22 อาคารเมอร์คิวรี่ ทาวเวอร์ เลขที่ 540 ถนนเพลินจิต แขวงลุมพินี เขตปทุมวัน กรุงเทพฯ 10330	
โทรศัพท์ 0-2264-8000	
โทรสาร 0-2657-2222	

2549	<ul style="list-style-type: none">บริษัท พรีเม่าโกลด์ อินเตอร์เนชั่นแนล จำกัด เปิดตัว "สยามพรรณราย" เพื่อความเป็นผู้นำแห่งดีไซน์ ทั้งนี้ยังได้รับรางวัล Hot Design Award ในงาน Bangkok Gems & Jewelry Fair ครั้งที่ 37 ที่ผ่านมานี้Pranda & Kroll เปิดตัวเครื่องประดับแบรนด์ "Cai" ในงาน Inhorgenta Fair ที่เมืองมิวนิค ประเทศเยอรมนีบมจ. แพรนด้า จิวเวลรี่ ได้รับเกียรติครั้งสำคัญ ในการพิจารณาคัดเลือกจากสภาพัฒนาการเศรษฐกิจและสังคมแห่งชาติ (สศช.) ให้เป็น 1 ใน 4 ขององค์กรตัวอย่างที่บริหารธุรกิจตามปรัชญาเศรษฐกิจพอเพียงPRANDA SCL ขยายโรงงานผลิตเพื่อรองรับความต้องการของตลาดต่างประเทศ จากเดิมมีพนักงานและช่างฝีมือประมาณ 450 คน ได้เพิ่มเป็น 700 คนในปัจจุบัน
-------------	--

2548	<ul style="list-style-type: none">บริษัทฯ ลงทุนเพิ่มในบริษัท คริสตอลไลน์ จำกัด จำนวน 50 ล้านบาท รวมเป็นทุนจดทะเบียน 100 ล้านบาท สัดส่วนการลงทุน 96% โดย PRANDAบริษัท พรีเม่าโกลด์ อินเตอร์เนชั่นแนล จำกัด ลงนามในสัญญาร่วมดำเนินธุรกิจ กับ Tomei Gold & Jewelry Holding โดยแต่งตั้งเป็นตัวแทนจัดจำหน่ายแบรนด์ "Prima Gold" ในประเทศมาเลเซียบริษัท พรีเม่าโกลด์ อินเตอร์เนชั่นแนล จำกัด ลงนามในสัญญาแต่งตั้งตัวแทนดำเนินการด้านการตลาด กับ <i>มร.ชัชทานดา</i> เพื่อดำเนินการตลาดและจัดจำหน่ายเครื่องประดับ "Prima Gold" ในประเทศอินเดียบริษัท พรีเม่าโกลด์ อินเตอร์เนชั่นแนล จำกัด มีช่องทางการจัดจำหน่ายในประเทศ 48 แห่ง และต่างประเทศ 35 แห่ง รวมช่องทางการจัดจำหน่ายทั้งสิ้น 83 แห่งบมจ. แพรนด้า จิวเวลรี่ ร่วมทุนกับ Mr. Kroll ในสัดส่วนการลงทุน 51 : 49 จัดตั้ง "Pranda & Kroll GmbH & Co. KG" ในประเทศเยอรมนีเพื่อจัดจำหน่ายเครื่องประดับทองและเงินในประเทศเยอรมนีและทวีปยุโรป
-------------	--

2547	<ul style="list-style-type: none">บริษัทฯ ได้รับรางวัล PM Award จากกรมส่งเสริมการส่งออก กระทรวงพาณิชย์ ในฐานะผู้ส่งออกที่มีการเติบโตอย่างต่อเนื่องตลอด 10 ปีบริษัท พรีเม่าโกลด์ อินเตอร์เนชั่นแนล จำกัด ได้จัดจำหน่ายเครื่องประดับทองคำบริสุทธิ์ 96.5% ภายใต้แบรนด์ "Century Gold" โดยเปิดสาขาแรก ณ ห้างสรรพสินค้าเดอะมอลล์บางแค และในปีเดียวกันมีทั้งสิ้น 7 สาขา
-------------	---

2546	<ul style="list-style-type: none">ขยายฐานการผลิตไปยังประเทศจีน ในนาม "Pranda Guangzhou"บริษัทฯ ลงทุนเพิ่มในบริษัท พรีเม่าโกลด์ อินเตอร์เนชั่นแนล จำกัด จำนวน 50 ล้านบาท รวมเป็นทุนจดทะเบียน 100 ล้านบาท สัดส่วนการลงทุน 100% โดย PRANDA
-------------	---

2545	<ul style="list-style-type: none">บริษัทฯ มอบใบสำคัญแสดงสิทธิที่จะซื้อหุ้นสามัญให้แก่ผู้ถือหุ้นเดิมจำนวน 200,000,000 หน่วย มีอายุ 5 ปี (2 พฤษภาคม 2545 - 2 พฤษภาคม 2550)
-------------	--

2543	<ul style="list-style-type: none">บริษัทฯ ได้รับคัดเลือกเป็นผู้ประกอบการค้าระหว่างประเทศระดับบัตรทองจากกรมศุลกากร กระทรวงการคลัง
-------------	--

2539	<ul style="list-style-type: none">ขยายตลาดสู่ต่างประเทศในนาม "Primagold International" และ ร่วมลงทุนใน LG Pranda (ปัจจุบันเปลี่ยนชื่อเป็น KZ-PRANDA) เพื่อนำเข้าและจัดจำหน่ายโลหะเงินและทองคำ
2538	<ul style="list-style-type: none">ขยายฐานการผลิตในต่างประเทศในนาม "Pranda Vietnam" และ "Pranda SCL"จัดตั้ง Pranda Singapore Pte. Limited เพื่อลงทุนในมาเลเซียและอินโดนีเซียบริษัทฯ ได้ลงทุนจัดตั้งบริษัท แพรนด้า ลอตจิ้ง จำกัด เพื่อบริการด้านสวัสดิการให้กับพนักงานสำหรับที่พักอาศัยบริษัทฯ ได้รับรางวัล P.M Award Best Export จากกรมส่งเสริมการส่งออก กระทรวงพาณิชย์ ในฐานะผู้ส่งออกดีเด่น
2537	<ul style="list-style-type: none">ขยายฐานการผลิตไปที่จังหวัดนครราชสีมา และฐานการจัดจำหน่ายภายในต่างประเทศในนาม "Pranda UK"
2536	<ul style="list-style-type: none">จัดตั้งพัฒนาศูนย์ผลิตภัณฑ์และพัฒนาตราสินค้าในนาม "Prima Gold" พร้อมจัดจำหน่ายภายในประเทศ
2535	<ul style="list-style-type: none">ขยายธุรกิจโดยการจัดตั้งฐานจำหน่ายของตนเองในต่างประเทศในนาม "Pranda North America, Inc. และ Crystalline North America, Inc. และ H. Gringoire s.a.r.l."
2533	<ul style="list-style-type: none">เข้าจดทะเบียนในตลาดหลักทรัพย์แห่งประเทศไทย โดยใช้ชื่อย่อ "PRANDA"บริษัทฯ ได้ลงทุนจัดตั้งฐานการผลิตในนาม "Crystalline Co., Ltd."
2527	<ul style="list-style-type: none">ขยายธุรกิจโดยการตั้งฐานการผลิตเครื่องประดับอัญมณี พร้อมเปลี่ยนชื่อมาเป็น "Pranda Jewelry"
2516	<ul style="list-style-type: none">เริ่มดำเนินธุรกิจส่งออกเครื่องประดับอัญมณีในนาม "Pranda Design"

บริษัท แพรนด้า จิวเวลรี จำกัด (มหาชน) ("PRANDA") ก่อตั้งขึ้นเมื่อปี พ.ศ. 2516 ในนามของบริษัท แพรนด้า ดีไซน์ จำกัด ต่อมาได้จัดตั้งบริษัท แพรนด้า จิวเวลรี จำกัด ขึ้นอย่างเป็นทางการ เมื่อวันที่ 27 เมษายน 2527 และได้นำหุ้นสามัญเข้าจดทะเบียนในตลาดหลักทรัพย์แห่งประเทศไทยเมื่อวันที่ 6 กรกฎาคม 2533 ซึ่งได้แปรสภาพเป็นบริษัทมหาชนจำกัด เมื่อวันที่ 3 มิถุนายน 2537 ปัจจุบันบริษัทฯ มีทุนจดทะเบียน 400 ล้านบาท เป็นทุนที่ออกและชำระแล้ว 358.41 ล้านบาท โดยมีที่ตั้งสำนักงานใหญ่ที่ 28 ซอย บางนา-ตราด 28 แขวงบางนา เขตบางนา กรุงเทพมหานคร

บริษัทฯ ดำเนินธุรกิจเป็นผู้ผลิตและจัดจำหน่ายเครื่องประดับอัญมณีแท้เป็นหลัก โดยยึดหลักการส่งเสริมและคำนึงถึงสังคมและสิ่งแวดล้อม ซึ่งมีกลุ่มลูกค้าเป้าหมายกระจายตามภูมิภาคที่สำคัญของโลก อันได้แก่ ตลาดอเมริกาเหนือ กลุ่มประเทศประชาคมเศรษฐกิจยุโรป ออสเตรเลีย เอเชียแปซิฟิก และตะวันออกกลาง บริษัทฯ กำหนดวิสัยทัศน์ที่จะเป็น **"ผู้ผลิตสินค้าจำนวนมากขึ้นระดับโลกให้กับตราสินค้าชั้นนำ"** ซึ่งได้วางรากฐานที่มั่นคงไว้รองรับกับ

วิสัยทัศน์ดังกล่าว โดยพิจารณาได้จากโครงสร้างการบริหารที่สมดุลซึ่งประกอบด้วยรายละเอียดดังนี้

- 1) **ฐานการผลิต (Production bases)** เครื่องประดับอัญมณีที่ประหยัดขนาดการผลิต (Economies of Scale) 5 โรงงานใน 4 ประเทศ ได้แก่ ไทย อินโดนีเซีย เวียดนาม และ จีน ทำให้มีกำลังการผลิต 6.72 ล้านชิ้นต่อปี ซึ่งทำการออกแบบเครื่องประดับอัญมณีให้กับตราสินค้าชั้นนำของลูกค้าและของตนเอง
- 2) **ศูนย์ออกแบบและพัฒนาผลิตภัณฑ์ของตนเอง (Own Design and Product Development Center)** ซึ่งทำให้กับตราสินค้าชั้นนำของลูกค้าและของตนเอง
- 3) **ฐานการจัดจำหน่าย (Distribution bases)** ที่กระจายตามภูมิภาคที่สำคัญของโลก 5 แห่งใน 4 ประเทศ ได้แก่ สหรัฐอเมริกา อังกฤษ เยอรมัน ฝรั่งเศส
- 4) **การจัดจำหน่ายตราสินค้าของตนเอง (Own brand Retailing)** ที่กระจายในประเทศจำนวน 53 แห่ง และการขายสิทธิในการจัดจำหน่ายสินค้าในต่างประเทศจำนวน 37 แห่ง รวมมีช่องทางการจัดจำหน่ายทั้งสิ้น 90 แห่ง

ตราสินค้าเครื่องประดับของกลุ่มบริษัท แพรนด้า จิวเวลรี จำกัด (มหาชน)



PRIMA GOLD

the 99.9% gold jewelry, the everlasting value.

PRIMA DIAMOND

the diamond jewelry, superior with unique design.

PRIMA ART

the gold craftsmanship.



CENTURY GOLD

the 96.5% gold jewelry, the creative design for modern life.



"The Essence of Style".









Modern, Innovative and Achievable 18k gold with real diamond.



Batik Silver®

Inspired by the beautiful Batik motif, the architecture of Bali, with the western form of jewelry.



"Your Style - Your Life" and "more than Jewelry - it is fashion accessories".

โครงสร้างการดำเนินงานธุรกิจหลัก ของกลุ่ม บมจ. แพรนด้า จิวเวลรี่

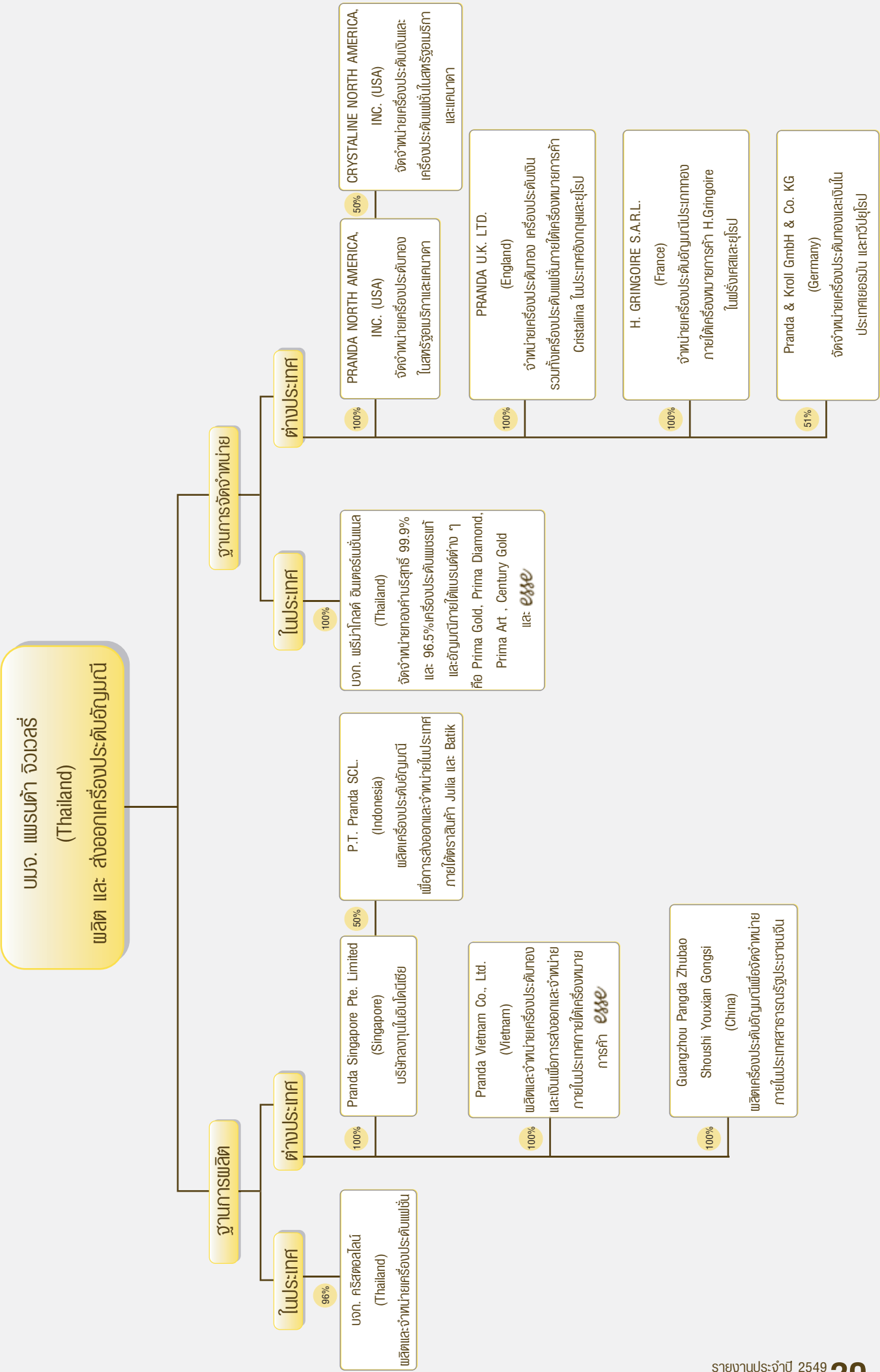

โครงสร้างรายได้ของ บมจ. แพรนด้า จิวเวลรี่ และบริษัทย่อย

โครงสร้างรายได้ของ บมจ.แพรนด้า จิวเวลรี่ และบริษัทย่อย แบ่งตามการขายในประเทศ และต่างประเทศ (โดยรายได้เหล่านี้ได้ตัดรายการซื้อ / ขายระหว่างกันแล้ว)

	2549		2548		2547		2546	
	ล้านบาท	%	ล้านบาท	%	ล้านบาท	%	ล้านบาท	%
รายได้จากการส่งออก	3,523	86.43	2,920	83.64	2,841	85.50	2,229	85.24
รายได้จากการขายในประเทศ	553	13.57	571	16.36	482	14.50	386	14.76
รวม	4,076	100	3,491	100	3,323	100	2,615	100

โครงสร้างรายได้ของ บมจ. แพรนด้า จิวเวลรี่ และบริษัทย่อย ตามงบการเงินรวม

บริษัท	% การถือหุ้น	ลักษณะรายได้	2549		2548		2547		2546	
			ล้านบาท	%	ล้านบาท	%	ล้านบาท	%	ล้านบาท	%
บมจ.แพรนด้า จิวเวลรี่		ผลิตและส่งออกเครื่องประดับอัญมณี	1,199	28.57	1,288	36.16	1,233	36.72	958	36.15
บริษัทย่อย - ในประเทศ										
บริษัท พรีเม้าโกลด์ อินเตอร์เนชั่นแนล จำกัด	100	จัดจำหน่ายทองคำบริสุทธิ์ 99.9% และ 96.5%, เครื่องประดับเพชรแท้และอัญมณีภายใต้ตราสินค้าของตนเอง คือ Prima Gold, Prima Diamond, Prima Art, Century Goldและ esse	413	9.84	405	11.37	326	9.70	271	10.23
บริษัท คริสตอลไลน์ จำกัด	96	ผลิตและจำหน่ายเครื่องประดับแฟชั่น	220	5.24	217	6.09	204	6.08	127	4.79
บริษัทย่อย-ต่างประเทศ										
Pranda North America, Inc.	100	จัดจำหน่ายเครื่องประดับทองในสหรัฐอเมริกา และแคนาดา	1,501	35.76	921	25.86	983	29.27	696	26.26
Crystalline North America, Inc.	100	จัดจำหน่ายเครื่องประดับเงินในสหรัฐอเมริกา และแคนาดา								
H.Gringoire s.a.r.l.	100	จัดจำหน่ายเครื่องประดับทองภายใต้ตราสินค้า H.Gringoire ในฝรั่งเศสและยุโรป	136	3.24	185	5.19	199	5.93	205	7.74
Pranda U.K. Limited	100	จัดจำหน่ายเครื่องประดับทองเครื่องประดับเงิน รวมทั้งเครื่องประดับแฟชั่นภายใต้เครื่องหมายการค้า Cristalina ในอังกฤษและยุโรป	352	8.39	363	10.19	366	10.90	352	13.28

บริษัท	% การถือหุ้น	ลักษณะรายได้	2549		2548		2547		2546	
			ล้านบาท	%	ล้านบาท	%	ล้านบาท	%	ล้านบาท	%
Pranda Vietnam Co.,Ltd.	100	ผลิตและจำหน่ายเครื่องประดับทองและเงินเพื่อการส่งออกและจำหน่ายภายใน ประเทศภายใต้เครื่องหมายการค้า esse	7	0.17	8	0.22	11	0.33	6	0.23
Guangzhou Pangda Zhubao Shoushi Youxian Gongsi	100	ผลิตเครื่องประดับอัญมณีเพื่อจัดจำหน่ายภายในประเทศสาธารณรัฐประชาชนจีน	30	0.71	8	0.22	1	0.03	-	-
Pranda & Kroll GmbH & Co. KG	51	จัดจำหน่ายเครื่องประดับทองและเงินในประเทศเยอรมนีและทวีปยุโรป	218	5.19	96	2.70	-	-	-	-
รายได้จากการขาย			4,076	97.12	3,491	98.00	3,323	98.96	2,615	98.68
บจก. แพรนด้า ลอดจิ้ง	83	ให้บริการเช่าอสังหาริมทรัพย์ / สัังหาริมทรัพย์	12	0.29	12	0.34	6	0.18	4	0.15
ส่วนแบ่งผลกำไร (ขาดทุน) จากการลงทุนในบริษัทร่วม			4	0.10	10	0.28	7	0.21	7	0.26
รายได้อื่น			106	2.53	49	1.38	22	0.65	24	0.91
รวมรายได้			4,197	100	3,562	100	3,358	100	2,650	100

การเปลี่ยนแปลงและพัฒนาที่สำคัญในปี 2549 ของกลุ่มแพรนด้า

☑ การขยายฐานการผลิต

- บริษัท คริสตอลไลน์ จำกัด ขยายการผลิตโดยสร้างโรงงานแห่งที่ 2 ของบริษัทขึ้นที่นครราชสีมา และเริ่มทำการผลิตในต้นปี 2548 เป็นต้นมา โดยโรงงานผลิตแห่งใหม่นี้มีคนงานมากกว่า 100 คน เพิ่มขึ้นเป็น 200 คนในสิ้นไตรมาสแรกของปี 2549 และจะเพิ่มเป็น 400-500 คนก่อนถึงปี 2550
- P.T. PRADNA SCL (INDONESIA) ได้ทำการขยายโรงงานเพื่อรองรับความต้องการของตลาดต่างประเทศและในประเทศอินโดนีเซีย ซึ่งจากเดิมมีจำนวนพนักงานและช่างฝีมือประมาณ 450 คน ได้เพิ่มเป็น 700 คน ในปัจจุบัน และยังเตรียมพื้นที่เพื่อรองรับการขยายงานการผลิตในอนาคตไว้ด้วย เนื่องจากเล็งเห็นว่ามีโอกาสเติบโตในระยะยาว
- PRANDA VIETNAM CO., LTD อยู่ระหว่างการขยายโรงงาน

เพื่อรองรับจำนวนพนักงานอีก 150 คน จากปัจจุบัน 290 คนเพิ่มเป็น 440 คน ซึ่งจะแล้วเสร็จประมาณเดือนกุมภาพันธ์ 2550

☑ การขยายฐานการจำหน่าย

- บริษัท พรีเม้าโกลด์ อินเตอร์เนชั่นแนล จำกัด เปิดตัวคอลเลคชั่น "สยามพรรณราย" ย่านใจกลางเมืองบนทำเลทองที่ สยามพารากอน เพื่อความเป็นผู้นำแห่งดีไซน์ ทั้งนี้ยังได้รับรางวัล Hot Design Award ในงาน Bangkok Gems & Jewelry Fair ครั้งที่ 37 ที่ผ่านมา
- Pranda & Kroll เปิดตัวเครื่องประดับตราสินค้า "Cai" ซึ่งเป็นเครื่องประดับประเภท Sterling Silver ด้วยดีไซน์ที่ทันสมัย 3 Theme คือ Wild Thing, Peace of My Heart และ Pretty Woman ในงาน Inhorgenta Fair ที่เมืองมิวนิค ประเทศเยอรมันนี้

๑๒ โครงสร้างทางการเงิน

บริษัทฯ มีทุนที่ออกและชำระแล้วจำนวน 358.41 ล้านบาท และมีกำไรสะสมจำนวน 1,412 ล้านบาท รวมเป็นส่วนของผู้ถือหุ้นของบริษัทฯ ทั้งสิ้นจำนวน 2,806 ล้านบาท ขณะที่บริษัทมีหนี้สินหมุนเวียนจำนวน 850 ล้านบาท และหนี้สินไม่หมุนเวียนจำนวน 447 ล้านบาท รวมเป็นหนี้สินรวมทั้งสิ้นจำนวน 1,298 ล้านบาท จากหนี้สินรวมและส่วนของผู้ถือหุ้นทำให้บริษัทฯ มีหนี้สินต่อทุน (D/E) 0.46 เท่า และหากพิจารณาจากหนี้สินระยะยาวกับส่วนของผู้ถือหุ้นพบว่าบริษัทฯ มีหนี้สินระยะยาวต่อทุนเพียง 0.16 เท่า อีกทั้งบริษัทฯ มีความสามารถในการจ่ายดอกเบี้ย (Times Interest Earned) 9.34 เท่า

แนวโน้มภาวะอุตสาหกรรมและสภาพการแข่งขันในอนาคต

จากการเปิดเขตการค้าเสรีระหว่างประเทศในระดับทวิภาคีซึ่งดำเนินการและมีผลในทางปฏิบัติแล้วในบางประเทศ อาทิเช่น การปรับลดอัตราภาษีนำเข้าสินค้าอัญมณีและเครื่องประดับระหว่างประเทศอินเดียกับประเทศไทยให้เป็น 0% นับแต่เดือนกันยายน 2549 ที่ผ่านมา ซึ่งจะเป็นผลให้เกิดการแข่งขันทางการค้าอย่างรุนแรงขึ้นอย่างหลีกเลี่ยงมิได้ โดยสามารถแบ่งการแข่งขันของอุตสาหกรรมเครื่องประดับอัญมณีระหว่างประเทศออกเป็น 2 กลุ่ม อันได้แก่ 1) การแข่งขันด้านราคาซึ่งมีคู่แข่งที่สำคัญคือ ประเทศจีน และอินเดีย 2) การแข่งขันด้านงานออกแบบและการตลาดซึ่งมีคู่แข่งที่สำคัญคือ ประเทศอิตาลี สหรัฐอเมริกา และฮ่องกง

จากการแข่งขันทางการค้าที่รุนแรงขึ้น ส่งผลให้การส่งออกเครื่องประดับแท้ของประเทศไทยมีอัตราการเติบโตในระดับต่ำกว่าเป้าหมายอย่างมีนัยสำคัญ อย่างไรก็ตามจากการส่งเสริมของภาครัฐนับตั้งแต่การยกเว้นภาษีนำเข้าวัตถุดิบเพื่อการผลิต ตลอดจนการตั้งสถาบันพัฒนาวิจัยอัญมณี และการพัฒนาช่างฝีมือผ่านสถาบันอุดมศึกษาอีกทั้งภาคเอกชนมีความพร้อมทางด้านการเป็นศูนย์กลางการค้าอัญมณีและเครื่องประดับ ศูนย์กลางการค้าพลอยสี และวิจัยด้านอัญมณี จนกระทั่งความเชี่ยวชาญในการผลิตเครื่องประดับอัญมณีน่าจะทำให้อุตสาหกรรมเครื่องประดับอัญมณีไทยสามารถรักษาความสามารถในการแข่งขันทั้งในด้านราคา งานออกแบบและการตลาดได้

บริษัทฯ ได้ตระหนักถึงภาวะการแข่งขันดังกล่าวเป็นอย่างดี จึงดำเนินแผนนโยบายคุณภาพมาอย่างต่อเนื่องเป็นเวลาหลายทศวรรษ โดยมุ่งเน้นที่จะแข่งขันด้านงานออกแบบและการตลาดเป็นสำคัญ โดยพิจารณาได้จากการเป็นผู้นำการพัฒนาตราสินค้าของตนเอง การเป็นผู้ผลิตสินค้าเครื่องประดับอัญมณีมากขึ้นระดับโลก และการตอบสนองความพึงพอใจสูงสุดของลูกค้าทั้งหมดผ่านบริษัทย่อยใน ยุโรป อเมริกา และเอเชีย นอกจากนี้บริษัทยังคงสร้างจิตสำนึกทางธุรกิจที่นำไปสู่การเคารพสิ่งแวดล้อม คำนึงถึงสิทธิของชุมชนและสังคมรวมทั้งการดำเนินกิจกรรมทางธุรกิจที่เป็นธรรมสำหรับทุกฝ่าย

ผู้ถือหุ้น

รายชื่อผู้ถือหุ้นสูงสุด 10 รายแรก พร้อมทั้งจำนวนหุ้นที่ถือและสัดส่วนการถือหุ้น ณ วันปิดสมุดทะเบียนหุ้นเมื่อวันที่ 29 ธันวาคม 2549

รายชื่อผู้ถือหุ้น	ณ วันที่ 29 ธันวาคม 2549	
	จำนวนหุ้น	สัดส่วน (%)
1. บริษัท ไทย เอ็นวีดีอาร์ จำกัด	79,840,100	22.28
2. นายปรีดา เตียสุวรรณ	16,862,320	4.70
3. นางปราณี คุณประเสริฐ	14,133,360	3.94
4. นางสาวพิกยา เตียสุวรรณ	13,953,280	3.89
5. นางพนิดา เตียสุวรรณ	13,691,780	3.82
6. GOLDMAN SACHS & CO	12,528,000	3.50
7. นายปราโมทย์ เตียสุวรรณ	11,900,560	3.32
8. บริษัท แพรนด้า โฮลดิ้ง จำกัด	11,900,000	3.32
9. N.C.B.TRUST LIMITED-UBS AG LONDON BR-IPB CLIENT AC	11,182,400	3.12
10. นางประไพร์ สรโกรทิตกุล	8,832,780	2.46
11. ผู้ถือหุ้นอื่น ๆ	163,589,160	45.64
จำนวนหุ้นที่เรียกชำระแล้ว	358,413,740	100

ผู้ถือหุ้นสัญชาติไทย	303,213,540	84.60
ผู้ถือหุ้นสัญชาติต่างดาว	55,200,200	15.40

"ผู้ลงทุนสามารถดูข้อมูลผู้ถือหุ้นที่เป็นปัจจุบันได้จากเว็บไซต์ : www.pranda.co.th ของบริษัทฯ ก่อนการประชุมสามัญผู้ถือหุ้นประจำปี"

- กลุ่มผู้ถือหุ้นรายใหญ่ที่โดยพฤตินัยมีอิทธิพลต่อการกำหนดนโยบายการจัดการอย่างมีนัยสำคัญ
 - ไม่มี -
- ชื่อผู้ถือหุ้นที่เปิดเผยมิได้แสดงสถานะที่แท้จริง
 - ไม่มี -

การจัดการ

โครงสร้างองค์กร

โครงสร้างการจัดการของบริษัทฯ ประกอบด้วย คณะกรรมการและคณะกรรมการชุดย่อย ได้แก่ คณะกรรมการบริหาร คณะกรรมการตรวจสอบ คณะกรรมการสรรหาและกำหนดค่าตอบแทน และคณะกรรมการการเงิน โดยมีสายงานหลัก ดังแสดงในผังโครงสร้างองค์กรของบริษัทฯ

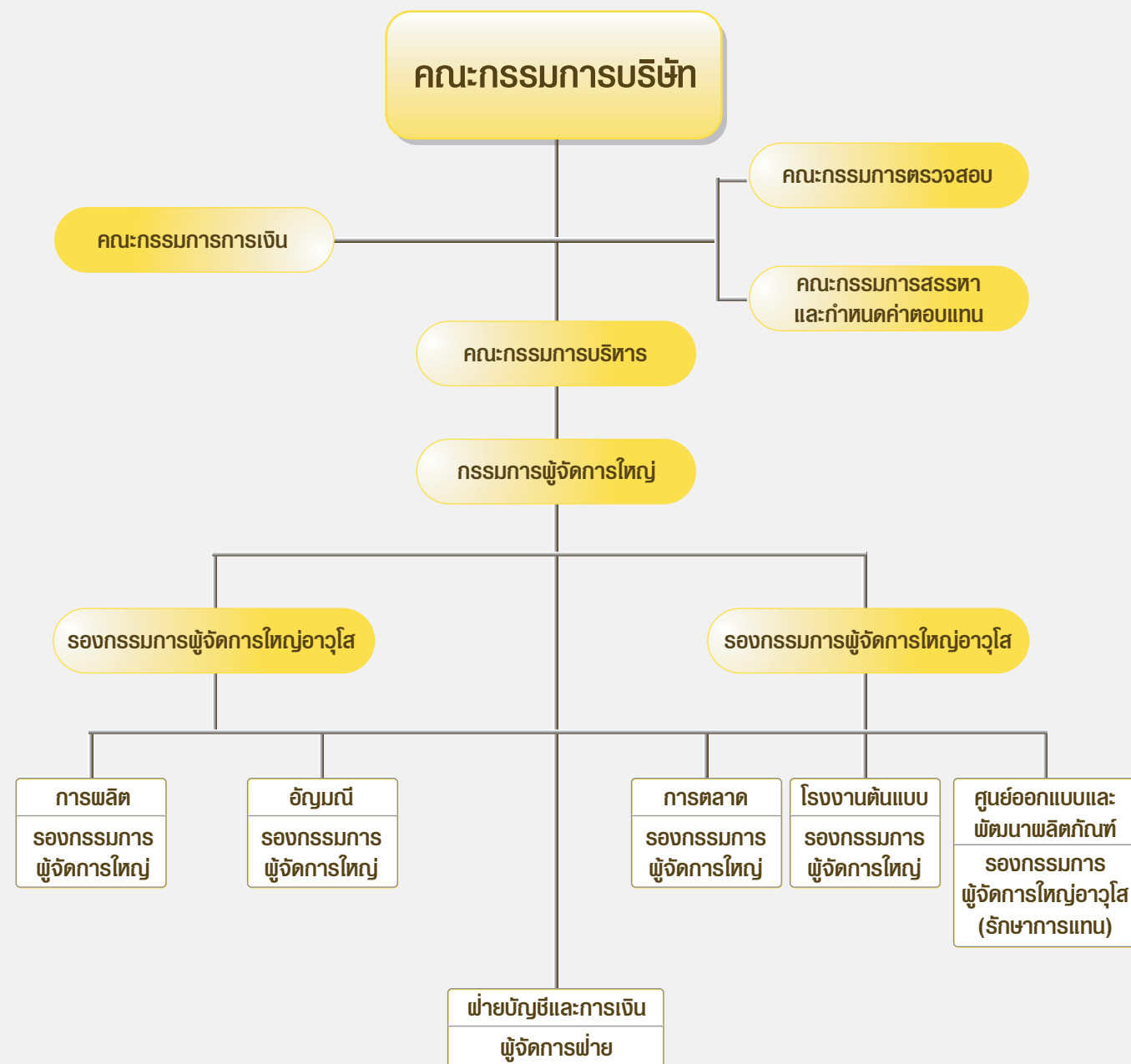

สำหรับรายละเอียดของคณะกรรมการแต่ละชุดเป็นดังนี้

(1) คณะกรรมการบริษัท

บริษัทฯ ประกอบด้วยกรรมการบริษัทที่เป็นผู้บริหารในอัตราไม่เกินกึ่งหนึ่งของจำนวนกรรมการบริษัททั้งหมด และในคณะกรรมการบริษัทนี้มีกรรมการอิสระอย่างน้อย 3 ท่าน ซึ่งมีความอิสระจากฝ่ายจัดการ และไม่มีผลประโยชน์ หรือความสัมพันธ์ใดๆ กับธุรกิจของบริษัทฯ ซึ่งหมายถึงกรรมการบริหารของบริษัทจะถูกด่างดูลโดยกรรมการที่ไม่ได้เป็นผู้บริหาร จะสามารถกำกับควบคุมฝ่ายจัดการได้เต็มที่ และกำหนดการเกษียณอายุครบ 65 ปี ซึ่งไม่รวมถึงกรรมการอิสระของบริษัท

☀️ **ขอบเขตอำนาจหน้าที่ของคณะกรรมการบริษัท**

1. กำหนดนโยบายและดูแลการดำเนินงานของบริษัทให้เป็นไปตามกฎหมาย วัตถุประสงค์ ข้อบังคับบริษัท และมติที่ประชุมผู้ถือหุ้น
2. มอบหมายให้กรรมการคนหนึ่งหรือหลายคนปฏิบัติกร อย่างใดอย่างหนึ่งแทนคณะกรรมการ
3. พิจารณากำหนดและแก้ไขเปลี่ยนแปลงกรรมการผู้มีอำนาจลงนามผูกพันบริษัท และกำหนดเงื่อนไข ตามความจำเป็นเพื่อรักษาประโยชน์ของบริษัท และไม่ขัดต่อกฎหมายที่เกี่ยวข้อง
4. แต่งตั้งกรรมการบริหารหรือคณะกรรมการเพื่อบริหารจัดการตามที่คณะกรรมการบริษัทมอบหมาย
5. แต่งตั้งที่ปรึกษาบริษัท
6. ให้ความเห็นชอบในการแต่งตั้งผู้บริหารระดับสูง
7. ให้ประธานกรรมการดำเนินการให้เป็นไปตามอำนาจหน้าที่และความรับผิดชอบที่กล่าวข้างต้น

รายชื่อคณะกรรมการบริษัท ประกอบด้วย

- | | | |
|-------------------------|---------------|---|
| 1. นายปรีดา | เตียสุวรรณ | ประธานกรรมการ |
| 2. นางประไพ | สรไกรกิจกุล | กรรมการผู้จัดการใหญ่ |
| 3. นางสุนันทา | เตียสุวรรณ | ประธานบริหารการเงินกลุ่มบริษัท
/ เลขานุการ |
| 4. นางปราณี | คุณประเสริฐ | รองกรรมการผู้จัดการใหญ่อาวุโส |
| 5. นายปราโมทย์ | เตียสุวรรณ | รองกรรมการผู้จัดการใหญ่อาวุโส |
| 6. นางพนิดา | เตียสุวรรณ | รองกรรมการผู้จัดการใหญ่ |
| 7. เรือโทอนันต์ | ปานะนนท์ ร.น. | กรรมการ และประธาน
กรรมการตรวจสอบ |
| 8. นายวีระชัย | ตันติกุล | กรรมการ และกรรมการตรวจสอบ |
| 9. นางสาวริตา | บุญนาค | กรรมการ และกรรมการตรวจสอบ |
| 10. Mr. Eugene S. Davis | | กรรมการ |

รายชื่อที่ปรึกษาของคณะกรรมการบริษัท ประกอบด้วย

นางสาวพิทยา เตียสุวรรณ ที่ปรึกษา

เลขานุการคณะกรรมการบริษัท : นางสุนันทา เตียสุวรรณ

(2) คณะกรรมการบริหาร

คณะกรรมการบริหาร 9 ท่าน ประกอบด้วยคณะกรรมการบริษัท
จำนวน 6 ท่าน ส่วนอีก 3 ท่านคัดสรรจากบุคคลซึ่งมีความรู้ความ
ชำนาญเฉพาะทางในธุรกิจ

 ขอบเขตอำนาจหน้าที่ของประธานกรรมการบริหาร

1. มีอำนาจดำเนินการตามนโยบายของคณะกรรมการบริหาร ซึ่งอยู่ภายใต้กฎหมาย เงื่อนไข ภาระเบี่ยง และข้อบังคับของบริษัท
2. ดูแลการดำเนินการให้เป็นไปตามแนวนโยบายที่ได้รับมอบหมายจากคณะกรรมการบริหาร
3. พิจารณาเสนอแก้ไข ปรับปรุง ระเบียบปฏิบัติงานต่างๆ ตามความเหมาะสมต่อ คณะกรรมการบริหาร เพื่ออนุมัติ
4. ดำเนินการอื่นๆ ตามที่คณะกรรมการบริหารมอบหมาย

ทั้งนี้ อำนาจในการดำเนินการดังกล่าวข้างต้น ไม่รวมถึงการมอบอำนาจที่ทำให้ประธานกรรมการบริหารสามารถอนุมัติรายการที่ตนหรือบุคคลที่อาจมีความขัดแย้ง มีส่วนได้เสียหรืออาจมีความขัดแย้งทางผลประโยชน์ในลักษณะอื่นใดกับบริษัทหรือบริษัทย่อย และไม่รวมถึงการดำเนินการเกี่ยวกับรายการที่เกี่ยวข้องกัน และรายการได้มาจำหน่ายไปซึ่งทรัพย์สินที่สำคัญของบริษัทจดทะเบียนตามกฎหมาย ระเบียบ และข้อบังคับของตลาดหลักทรัพย์ที่เกี่ยวข้องกับเรื่องนั้นๆ นอกจากนี้ อำนาจดังกล่าวข้างต้นไม่รวมถึงเรื่องอื่นๆ ที่ข้อบังคับของบริษัทกำหนดให้ต้องขออนุมัติจากมติที่ประชุมผู้ถือหุ้น

☑ ขอบเขตอำนาจหน้าที่ของคณะกรรมการบริหาร

- พิจารณาและกำหนดแผนงานและกลยุทธ์ทางธุรกิจ กำกับดูแลการดำเนินงานของบริษัทฯ ให้เป็นไปตามนโยบายคณะกรรมการบริษัท กฎหมาย เงื่อนไข กฎระเบียบและข้อบังคับของบริษัทฯ
- กำหนดแนวทางการดำเนินกิจการ การพัฒนา และการขยายธุรกิจให้เป็นไปตามแนวนโยบายและมติคณะกรรมการบริษัท
- แต่งตั้งผู้บริหารบริษัทฯ เพื่อปฏิบัติหน้าที่ทุกตำแหน่ง เว้นแต่การแต่งตั้งผู้บริหารระดับสูง ต้องได้รับความเห็นชอบจากคณะกรรมการบริษัท รวมทั้งสามารถมอบอำนาจให้บุคคลใดๆ ไปดำเนินการแทนในเรื่องใดๆ ที่อยู่ในหน้าที่และรับผิดชอบตามที่คณะกรรมการบริหาร เห็นสมควร
- กำหนดระเบียบปฏิบัติงานของพนักงานบริษัท โดยไม่ขัดหรือแย้งต่อข้อบังคับ และกฎหมายที่เกี่ยวข้อง
- พิจารณาให้ความเห็นชอบโครงสร้างตำแหน่งและโครงสร้างเงินเดือนและผลประโยชน์ตอบแทนอื่นๆ ของพนักงาน ตลอดจนให้ความเห็นชอบโครงสร้างการบริหารตั้งแต่ระดับฝ่ายลงไป
- พิจารณากลับกรองผลการปฏิบัติงานและการบริหารงบประมาณและสินทรัพย์ประจำเดือน / ประจำปี ก่อนนำเสนอคณะกรรมการบริษัทเพื่อพิจารณา
- พิจารณาอนุมัติแผนงบประมาณประจำปี และกำกับดูแลและติดตามประเมินผลการดำเนินงานให้เป็นไปตามนโยบาย เป้าหมายและแผนงบประมาณที่ได้รับอนุมัติ และพิจารณาอนุมัติเงินโบนัสและรางวัลพนักงาน และผลประโยชน์อย่างอื่นเพื่อสร้างขวัญกำลังใจพนักงาน
- ดูแลให้บริษัทฯ มีระบบการควบคุมภายในที่เหมาะสมรัดกุม โดยประสานงานกับคณะกรรมการตรวจสอบ

- ให้ประธานกรรมการบริหารดำเนินการให้เป็นไปตามหน้าที่และความรับผิดชอบที่กล่าวมาข้างต้น อย่างมีประสิทธิภาพและประสิทธิผล

รายชื่อคณะกรรมการบริหาร ประกอบด้วย

คณะกรรมการบริหาร

1. นายปรีดา	เตียสุวรรณ	รักษาการประธานกรรมการบริหาร
2. นางประไพร์	สรไกรกิจกุล	รองประธานกรรมการบริหาร
3. นางสุนันทา	เตียสุวรรณ	รองประธานกรรมการบริหาร
4. นายปราโมทย์	เตียสุวรรณ	รองประธานกรรมการบริหาร
5. นางปราณี	คุณประเสริฐ	รองประธานกรรมการบริหาร
6. นางพนิดา	เตียสุวรรณ	กรรมการบริหาร
7. นางสาวพิทยา	เตียสุวรรณ	กรรมการบริหาร
8. นายเดชา	นันทนเจริญกุล	กรรมการบริหาร
9. นายบรรจง	วงษ์แก้ว	กรรมการบริหาร

(3) คณะกรรมการตรวจสอบ

คณะกรรมการบริษัทตระหนักถึงความสำคัญของระบบการกำกับดูแลกิจการที่ดี จึงได้พิจารณาแต่งตั้งคณะกรรมการตรวจสอบขึ้นเพื่อเป็นเครื่องมือสำคัญของคณะกรรมการบริษัทในการกำกับดูแลการบริหารงานให้มีมาตรฐานที่ถูกต้อง โปร่งใส มีการควบคุมภายในที่ดีและมีระบบการรายงานที่น่าเชื่อถือเป็นประโยชน์ต่อผู้ลงทุนและทุกฝ่ายที่เกี่ยวข้อง โดยได้ปฏิบัติตามหลักเกณฑ์และคุณสมบัติตามที่ตลาดหลักทรัพย์แห่งประเทศไทยกำหนด มีความเป็นอิสระในการทำงานอย่างเต็มที่ และรายงานโดยตรงต่อคณะกรรมการบริษัท สำหรับขอบเขตอำนาจหน้าที่และความรับผิดชอบได้กำหนดให้เป็นไปตามมาตรฐานที่ตลาดหลักทรัพย์แห่งประเทศไทยกำหนดและได้ตราเป็นกฎบัตรไว้อย่างชัดเจน โดยมีผู้ตรวจสอบภายในเป็นผู้ตรวจสอบถึงความเพียงพอของระบบการตรวจสอบและการควบคุมภายในของบริษัทฯ เป็นผู้รายงานผลการตรวจสอบโดยตรงต่อคณะกรรมการตรวจสอบ

☑ ขอบเขตอำนาจหน้าที่ของคณะกรรมการตรวจสอบ

- สอบทานให้บริษัทฯ มีรายงานทางการเงินอย่างถูกต้องและเพียงพอ โดยสอบทานรายงานของผู้สอบบัญชีและงบการเงินก่อนเสนอที่ประชุมผู้ถือหุ้น
- สอบทานให้บริษัทฯ มีระบบการควบคุมภายในและการตรวจสอบภายในที่มีประสิทธิภาพและประสิทธิผล

หรือจะพึงเลือกตั้งในครั้งนั้น ในกรณีที่บุคคลซึ่งได้รับการเลือกตั้งในลำดับถัดลงมามีคะแนนเสียงเท่ากันเกินจำนวนกรรมการที่จะพึงมี หรือจะพึงเลือกตั้งในครั้งนั้น ให้ผู้เป็นประธานเป็นผู้ออกเสียงชี้ขาด

- การประชุมผู้ถือหุ้นสามัญประจำปีทุกครั้ง ให้กรรมการออกจากตำแหน่ง 1 ใน 3 เป็นอัตรา ถ้าจำนวนกรรมการที่แบ่งออกให้ตรงเป็น 3 ส่วนไม่ได้ก็ให้ออกโดยจำนวนที่ใกล้ที่สุดกับส่วน 1 ใน 3 โดยกรรมการซึ่งพ้นจากตำแหน่ง อาจได้รับเลือกให้กลับเข้ามาดำรงตำแหน่งใหม่ก็ได้

นอกเหนือจากเงื่อนไขการสรรหาและแต่งตั้งกรรมการบริษัทแล้ว บริษัทได้ตระหนักความสำคัญของระบบการตรวจสอบและถ่วงดุล จึงได้มีการกำหนดองค์ประกอบของคณะกรรมการให้ประกอบด้วยกรรมการอิสระจำนวน 3 ท่าน โดยมีหลักเกณฑ์ในการคัดเลือกกรรมการอิสระ ดังนี้

- ◆ ถือหุ้น ไม่เกิน 2% ของจำนวนหุ้นที่มีสิทธิออกเสียง ในบริษัทฯ บริษัทย่อย บริษัทร่วม หรือ บุคคลที่อาจมีความขัดแย้ง ทั้งนี้ บุคคลที่อาจมีความขัดแย้ง หมายถึง บุคคลดังต่อไปนี้
(ก) ผู้บริหารของบริษัทฯ
(ข) ผู้ถือหุ้นรายใหญ่ของบริษัทฯ
(ค) ผู้มีอำนาจควบคุมของบริษัทฯ
(ง) บุคคลที่มีความสัมพันธ์ทางสายโลหิต ทางการสมรสหรือโดยการจดทะเบียน ตามกฎหมายกับบุคคลตาม (ก) (ข) หรือ (ค) ซึ่งได้แก่ บิดา มารดา คู่สมรส บุตร หรือญาติสนิทอื่น
(จ) นิติบุคคลใด ๆ ที่บุคคลตาม (ก) (ข) หรือ (ค) ถือหุ้น หรือมีอำนาจควบคุมหรือมีส่วนได้เสียอื่นใด ไม่ว่าโดยทางตรงหรือทางอ้อมอย่างมีนัยสำคัญ

- ◆ ไม่เป็นลูกจ้าง พนักงาน ที่ปรึกษา หรือผู้มีอำนาจควบคุม ของบริษัทฯ บริษัทย่อย บริษัทร่วม หรือ บุคคลที่อาจมีความขัดแย้ง
- ◆ ไม่มีความสัมพันธ์ทางสายโลหิต ทางการสมรส หรือ โดยการจดทะเบียนตามกฎหมายกับบุคคลที่อาจมีความขัดแย้ง
- ◆ ไม่มีความสัมพันธ์ทางธุรกิจกับ บริษัทฯ บริษัทย่อย บริษัทร่วม หรือ บุคคลที่อาจมีความขัดแย้ง ในลักษณะที่อาจเป็นการขัดขวางการใช้วิจารณญาณอย่างอิสระ
- ◆ ไม่มีลักษณะอื่นใดที่ทำให้ ไม่สามารถให้ความเห็นอย่างเป็นอิสระเกี่ยวกับการดำเนินงานของบริษัท

- สอบทานให้บริษัทฯ ปฏิบัติตามกฎหมายว่าด้วยหลักทรัพย์และตลาดหลักทรัพย์ ข้อกำหนดของตลาดหลักทรัพย์และหรือกฎหมายที่เกี่ยวข้องกับธุรกิจของบริษัทฯ
- พิจารณาคัดเลือก เสนอแต่งตั้ง และเสนอค่าตอบแทนผู้สอบบัญชีของบริษัทฯ
- พิจารณาการเปิดเผยข้อมูลของบริษัทฯ ในกรณีที่เกิดรายการที่เกี่ยวข้องกันระหว่างบริษัทฯ กับบริษัทในเครือหรือระหว่างบริษัทฯ กับกรรมการ และในกรณีกำหนดค่าตอบแทนที่อาจมีความขัดแย้งทางผลประโยชน์ และหรืออาจก่อให้เกิดความเสียหายต่อบริษัทฯ
- จัดทำรายงานการกำกับดูแลกิจการของคณะกรรมการตรวจสอบและเปิดเผยไว้ในรายงานประจำปีของบริษัทฯ รายงานดังกล่าวต้องลงนามโดยประธานกรรมการตรวจสอบ

รายชื่อคณะกรรมการตรวจสอบ ประกอบด้วย

คณะกรรมการตรวจสอบ

1. เรือโทนันต์	ปานะนนท์ ร.น.	ประธานกรรมการ
2. นายวิระชัย	ตันติกุล	กรรมการ
3. นางสาวริดา	บุณาค	กรรมการ

(4) คณะกรรมการสรรหาและกำหนดค่าตอบแทน

เงื่อนไขการสรรหาและแต่งตั้งกรรมการบริษัทตามที่กำหนดไว้ในข้อบังคับของบริษัทฯ สามารถสรุปสาระสำคัญได้ดังนี้

- กรรมการของบริษัทไม่จำเป็นต้องเป็นผู้ถือหุ้นของบริษัท
- คณะกรรมการของบริษัทประกอบด้วยกรรมการจำนวนไม่น้อยกว่า 5 คน แต่ไม่มากกว่า 20 คน และกรรมการไม่น้อยกว่ากึ่งหนึ่งของจำนวนกรรมการทั้งหมดนั้นต้องมีถิ่นที่อยู่ในราชอาณาจักร และกรรมการของบริษัทจะต้องเป็นผู้มีคุณสมบัติตามที่กฎหมายกำหนด
- ให้ที่ประชุมผู้ถือหุ้นเลือกตั้งกรรมการตามหลักเกณฑ์ และวิธีการดังต่อไปนี้
 - 3.1 ผู้ถือหุ้นคนหนึ่งมีคะแนนเสียงเท่ากับจำนวนหุ้นที่ตนถือ
 - 3.2 ผู้ถือหุ้นแต่ละคนจะต้องใช้คะแนนเสียงที่มีอยู่ทั้งหมดตาม (3.1) เลือกตั้งบุคคลคนเดียวหรือหลายคนเป็นกรรมการก็ได้ แต่จะแบ่งคะแนนเสียงให้แก่ผู้ใดมากน้อยเพียงใดไม่ได้
 - 3.3 บุคคลซึ่งได้รับคะแนนเสียงสูงสุดตามลำดับลงมาเป็นผู้ได้รับเลือกตั้งเป็นกรรมการเท่าจำนวนกรรมการที่จะพึงมี

☑ ขอบเขตอำนาจหน้าที่ของคณะกรรมการสรรหาและกำหนดค่าตอบแทน

- 1. เสนอหลักเกณฑ์และแนวทางในการคัดเลือกกรรมการอิสระของบริษัท และผู้บริหารระดับสูง รวมทั้งเสนอหลักเกณฑ์และแนวทางกำหนดค่าตอบแทน
- 2. ดำเนินการสรรหา คัดเลือก และเสนอผู้ที่มีคุณภาพและคุณสมบัติเหมาะสมให้ดำรงตำแหน่งผู้บริหารระดับสูงต่อคณะกรรมการบริษัทเพื่อพิจารณาแต่งตั้งและกำหนดค่าตอบแทน
- 3. เสนอหลักเกณฑ์ วิธีการ และขั้นตอนการดำเนินการประเมินผลงานผู้บริหารระดับสูงต่อคณะกรรมการบริษัท
- 4. ดำเนินการประเมินผลงานของกรรมการตามที่ได้รับมอบหมายจากคณะกรรมการบริษัท

รายชื่อคณะกรรมการสรรหาและกำหนดค่าตอบแทน ประกอบด้วย
คณะกรรมการสรรหาและกำหนดค่าตอบแทน

1. เรือโทอนันต์	ปานะนนท์ ร.น.	ประธาน
2. นางประไพร์	สรไกรกิจกุล	กรรมการ
3. นางสุนันทา	เตียสุวรรณ	กรรมการ
4. นายปราโมทย์	เตียสุวรรณ	กรรมการ
5. นางปราณี	คุณประเสริฐ	กรรมการ
6. นางพนิดา	เตียสุวรรณ	กรรมการ

รายชื่อที่ปรึกษาของคณะกรรมการสรรหาและกำหนดค่าตอบแทน ประกอบด้วย

1. นางสาวพิทยา	เตียสุวรรณ	ที่ปรึกษา
2. นายปรีดา	เตียสุวรรณ	ที่ปรึกษา

5) คณะกรรมการการเงิน

คณะกรรมการการเงิน 6 ท่าน ประกอบด้วย คณะกรรมการบริษัทจำนวน 5 ท่าน ส่วนอีก 1 ท่านคัดสรรจากบุคคลซึ่งมีความรู้ความเชี่ยวชาญ เฉพาะทางในธุรกิจ

☑ ขอบเขตอำนาจหน้าที่ของคณะกรรมการการเงิน

- 1. ดำเนินการจัดหาทุนตามนโยบาย และมติที่ประชุมคณะกรรมการบริษัท เพื่อใช้ในการดำเนินกิจการของบริษัทฯ และบริษัทในเครือ
- 2. วิเคราะห์การลงทุน ความเสี่ยง และผลประโยชน์ที่จะพึงได้รับ และติดตามประเมินความเสี่ยง และโครงการลงทุน

- 3. ควบคุมดูแลและวิเคราะห์ผลการดำเนินงานของบริษัทในเครือ และโครงการลงทุน เพื่อเสนอคณะกรรมการบริษัทพิจารณาปรับปรุงแก้ไข
- 4. มีหน้าที่และความรับผิดชอบการปฏิบัติตามกฎหมาย ระเบียบข้อบังคับและนโยบายของตลาดหลักทรัพย์แห่งประเทศไทย
- 5. ให้ประธานกรรมการดำเนินการให้เป็นไปตามอำนาจหน้าที่และความรับผิดชอบที่กล่าวข้างต้น

รายชื่อคณะกรรมการการเงิน ประกอบด้วย

คณะกรรมการการเงิน

1. นางสุนันทา	เตียสุวรรณ	ประธาน
2. นางประไพร์	สรไกรกิจกุล	รองประธาน
3. นายปราโมทย์	เตียสุวรรณ	กรรมการ
4. นางปราณี	คุณประเสริฐ	กรรมการ
5. นางพนิดา	เตียสุวรรณ	กรรมการ
6. นางสาวพิทยา	เตียสุวรรณ	กรรมการ

รายชื่อที่ปรึกษาของคณะกรรมการการเงิน ประกอบด้วย

1. นายปรีดา	เตียสุวรรณ	ที่ปรึกษา
2. Mr.Len	Biggs	ที่ปรึกษา

รายชื่อของผู้บริหาร¹ ตามนิยามของคณะกรรมการกำกับหลักทรัพ์และตลาดหลักทรัพ์ (ก.ล.ต.)

1. นางประไพร์	สรไกรกิจกุล	กรรมการผู้จัดการใหญ่
2. นางปราณี	คุณประเสริฐ	รองกรรมการผู้จัดการใหญ่อาวุโส
3. นายปราโมทย์	เตียสุวรรณ	รองกรรมการผู้จัดการใหญ่อาวุโส
4. นางพนิดา	เตียสุวรรณ	รองกรรมการผู้จัดการใหญ่บริหารการผลิต
5. นางสาวพิทยา	เตียสุวรรณ	รองกรรมการผู้จัดการใหญ่บริหารอัญมณี
6. นายเดชา	นันทนเจริญกุล	รองกรรมการผู้จัดการใหญ่-การตลาด
7. นายบรรจง	วงษ์แก้ว	รองกรรมการผู้จัดการใหญ่-โรงงานต้นแบบ
8. นายธเนศ	บัญญัติกริช	ผู้จัดการฝ่ายบัญชีและการเงิน

หมายเหตุ¹ "ผู้บริหาร" หมายความว่า กรรมการ ผู้จัดการ หรือผู้ดำรงตำแหน่งระดับบริหารสี่รายแรกนับต่อจากผู้จัดการลงมา (ผู้ดำรงตำแหน่งสูงสุดของบริษัท) ผู้ซึ่งดำรงตำแหน่งเทียบเท่า

ผู้ดำรงตำแหน่งระดับบริหารรายที่สี่ทุกรายและให้หมายความรวมถึงผู้ดำรงตำแหน่งระดับบริหารในสายบัญชีหรือการเงินที่เป็นระดับผู้จัดการฝ่ายขึ้นไปหรือเทียบเท่า

ค่าตอบแทนกรรมการบริษัทและผู้บริหารของบริษัทคณะกรรมการการเงิน

◆ ค่าตอบแทนที่เป็นตัวเงิน สำหรับรอบระยะเวลา ตั้งแต่วันที่ 1 มกราคม 2549 - วันที่ 31 ธันวาคม 2549

(ก) ค่าตอบแทนเฉพาะค่าตอบแทนในฐานะกรรมการ

(หน่วย : ล้านบาท)					
ลำดับที่	รายชื่อ-กรรมการ		เงินเดือน/โบนัส	เงินประจำตำแหน่ง	รวมจำนวนเงิน
1.	นายปรีดา	เตียสุวรรณ	4.99	-	4.99
2.	เรือโทอนันต์	ปานะนนท์ ร.น.	-	0.76	0.76
3.	นายวีระชัย	ตันติกุล	-	0.68	0.68
4.	นางสรีดา	บุณนาค	-	0.24	0.24
-	ร้อยโทโอฬาร	ไกรฤกษ์	-	0.23	0.23
รวมค่าตอบแทนกรรมการ			4.99	1.91	6.90

หมายเหตุ : กรรมการบริษัทได้ลาออกจากบริษัท 1 ท่าน คือ ร.ท.โอฬาร ไกรฤกษ์ มีหนังสือลาออกเมื่อวันที่ 6 กรกฎาคม 2549

(ข) ค่าตอบแทนรวมของกรรมการบริหารและผู้บริหาร

	ลักษณะค่าตอบแทน	จำนวน (คน)	รวมจำนวนเงิน (ล้านบาท)
กรรมการบริหารและผู้บริหาร	เงินเดือนและโบนัส	8	21.59

หมายเหตุ : กรรมการบริษัทที่เป็นกรรมการบริหารจำนวน 5 คน โดยมีได้รวมค่าตอบแทนของผู้จัดการฝ่ายบัญชีและการเงิน

◆ ค่าตอบแทนอื่น

ในปัจจุบันผู้บริหารที่ทำงานให้กับบริษัทฯ จะได้รับเงินเดือนและโบนัสเป็นผลตอบแทนเท่านั้น จะไม่มีผลประโยชน์หรือรายได้อื่นๆ อีก

การดูแลเรื่องการใช้ข้อมูลภายใน

บริษัทฯ กำหนดหลักปฏิบัติและความรับผิดชอบของผู้บริหาร และการใช้ข้อมูลภายในของพนักงาน โดยมีสาระสำคัญคือ ไม่แสวงหาประโยชน์ให้ตนเองหรือผู้อื่นจากการปฏิบัติหน้าที่การงาน และไม่เปิดเผยความลับของบริษัทฯ และไม่นำข้อมูลความลับของบริษัทฯ ไปใช้เพื่อประโยชน์ของตนเองหรือบุคคลอื่นโดยมิได้รับอนุญาตจากบริษัท ไม่ดำเนินการใดๆ ในลักษณะซึ่งอาจก่อให้เกิดความขัดแย้งทางผลประโยชน์กับบริษัทฯ โดยมีได้แจ้งให้บริษัทฯ ทราบ และห้ามมิให้บุคคลใดที่ล่วงรู้ข้อมูลภายในของบริษัทฯ ซึ่งยังมิได้เปิดเผยสาธารณะชน และอาจมีผลกระทบต่อการเปลี่ยนแปลงราคาหุ้นของบริษัทฯ ทำการซื้อขายหุ้นของบริษัทฯ เพื่อประโยชน์ต่อตนเองหรือผู้อื่น

การควบคุมภายใน

บริษัทฯ ได้ให้ความสำคัญต่อระบบการควบคุมภายในทั้งในระดับบริหาร และระดับการปฏิบัติงานที่มีประสิทธิภาพ เนื่องจากตระหนักว่าระบบการควบคุมภายใน เป็นกลไกสำคัญที่ให้ความมั่นใจอย่างสมเหตุสมผลต่อผู้บริหารในการ

นโยบายการจ่ายเงินปันผล

บริษัทฯ มีนโยบายที่จะจ่ายเงินปันผลในอัตราไม่เกินร้อยละ 60 ของกำไรสุทธิประจำปี หลังหักภาษีเงินได้นิติบุคคล โดยคณะกรรมการบริษัทฯ จะพิจารณาถึงกำไรจากการดำเนินงาน เงื่อนไขทางการเงินและความต้องการเงินทุนของบริษัทฯ ทั้งในปัจจุบันและในอนาคต บริษัทฯ ย่อมมีนโยบายเงินปันผลกำไรสุทธิจากการประกอบกิจการหลังหักสำรองตามที่กฎหมายกำหนด โดยคณะกรรมการจะพิจารณาถึงกำไรจากการดำเนินงาน เงื่อนไขทางการเงิน และความต้องการเงินทุน และจะเสนอผู้ถือหุ้นเพื่ออนุมัติ

- 1. ช่วยลดความเสี่ยงทางธุรกิจ ให้แก่บริษัทฯ
- 2. ช่วยปกป้องคุ้มครองทรัพย์สินของบริษัทฯ ไม่ให้สูญหายหรือรั่วไหลหรือจากการทุจริตประพฤติมิชอบ
- 3. ช่วยให้รายงานทางการเงินของบริษัทฯ มีความถูกต้องน่าเชื่อถือ
- 4. ช่วยให้บุคลากรของบริษัทฯ ปฏิบัติตามบทบัญญัติของกฎหมาย และข้อบังคับที่เกี่ยวข้อง
- 5. ช่วยให้บริษัทฯ ดำเนินธุรกิจอย่างมีประสิทธิภาพโดยมีการจัดสรรทรัพยากรอย่างสมประโยชน์ และบรรลุเป้าหมายที่ตั้งไว้
- 6. ช่วยปกป้องคุ้มครองเงินลงทุนของผู้ถือหุ้นของบริษัทฯ

บริษัทฯ มีฝ่ายตรวจสอบภายในทำหน้าที่ตรวจสอบเพื่อให้มั่นใจว่าการปฏิบัติงานหลักและกิจกรรมทางการเงินของบริษัทฯ ได้ดำเนินการตามแนวทางที่กำหนดและมีประสิทธิภาพ รวมถึงตรวจสอบการปฏิบัติตามกฎหมายที่เกี่ยวข้องกับบริษัทฯ และเพื่อให้หน่วยงานตรวจสอบภายในมีความเป็นอิสระ สามารถทำหน้าที่ตรวจสอบและถ่วงดุลได้อย่างเต็มที่ คณะกรรมการจึงกำหนดให้ฝ่ายตรวจสอบภายในรายงานผลการตรวจสอบโดยตรงต่อคณะกรรมการตรวจสอบ และได้รับการประเมินผลงานจากคณะกรรมการตรวจสอบด้วย

ปัจจัยความเสี่ยงที่มีผลกระทบต่ออุตสาหกรรม

จากการเปิดการค้าเสรีระหว่างประเทศเป็นผลให้อุตสาหกรรมเครื่องประดับอัญมณีมีการแข่งขันทางการค้าเพิ่มสูงขึ้นไม่ว่าจะเป็นรูปแบบ คุณภาพ ตลอดจนราคาสินค้า กอปรกับราคาวัตถุดิบในการผลิตเครื่องประดับอัญมณีทั้งทองคำ เนื้อเงิน และอัญมณี มีการปรับราคาขึ้นอย่างต่อเนื่อง อีกทั้งราคาวัตถุดิบยังมีความผันผวนค่อนข้างสูงซึ่งทำให้เกิดการชะลอการซื้อของผู้บริโภค

จากสถานการณ์ดังกล่าว บริษัทฯจึงดำเนินนโยบายกระจายฐานการผลิตทั่วภูมิภาคเอเชียเพื่อใช้ประโยชน์จากจุดเด่นที่มีอยู่ในแต่ละประเทศอย่างมีประสิทธิภาพ รวมทั้งบริษัทฯได้พัฒนาเทคนิคการผลิตที่สามารถลดสัดส่วนของวัตถุดิบในโครงสร้างต้นทุนสินค้าอย่างมีนัยสำคัญทำให้ต้นทุนสินค้ามีเสถียรภาพในระดับที่น่าพอใจ อีกทั้งบริษัทฯ มีการบริหารความเสี่ยงทางการตลาดโดยกระจายการขายผ่านบริษัทจัดจำหน่ายของตนเอง และกระจายการขายกว่า 40 ประเทศ

ปัจจัยความเสี่ยงที่มีผลกระทบต่อการทำงานของบริษัท

1. ปัจจัยความเสี่ยงด้านการขายและผลิต

จากสภาพตลาดเครื่องประดับอัญมณีที่เปลี่ยนแปลงอย่างรวดเร็วเป็นผลให้คู่ค้าต้องการลดการเก็บสินค้าคงคลัง และต้องการรูปแบบสินค้าที่พัฒนาหลากหลาย รวมทั้งต้องการสินค้าหลายระดับราคาและคุณภาพ บริษัทฯ ได้มีการพัฒนาเทคนิคการผลิตทำให้สามารถลดระยะเวลาในการผลิตทำให้คู่ค้าลดการสำรองสินค้าคงเหลือได้ตามต้องการ รวมทั้งใช้เทคโนโลยีสมัยใหม่เข้าร่วมในการออกแบบเพื่อสร้างความหลากหลายและตอบสนองความต้องการของคู่ค้าอย่างไม่มีขีดจำกัด อีกทั้งบริษัทฯ สามารถผลิตสินค้าได้หลายระดับราคาและคุณภาพ โดยใช้ฐานการผลิตที่กระจายทั่วภูมิภาคเอเชีย

2. ปัจจัยความเสี่ยงด้านทรัพยากรบุคคล

จากลักษณะการดำเนินธุรกิจให้อุตสาหกรรมนี้ต้องการบุคลากรที่มีความเชี่ยวชาญ และความสามารถในการคิดค้นพัฒนาวัตกรรมใหม่ๆ ดังนั้นเพื่อป้องกันความเสี่ยงในเรื่องดังกล่าว บริษัทฯ ได้ดำเนินการวางแผนการปรับปรุงโครงสร้างในการบริหารจัดการและการพัฒนาบุคลากร ตั้งแต่กระบวนการคัดเลือกเพื่อให้ได้คนที่เหมาะสมเข้ามาในองค์กร การพัฒนาศักยภาพโดยเน้นการพัฒนาทักษะและความสามารถที่จำเป็นในการปฏิบัติงานของบุคคลในแต่ละตำแหน่งงาน ควบคู่กับการรักษากพนักงานที่มีคุณภาพโดยใช้ระบบจูงใจให้

รางวัลโดยยึดผลงานเป็นเกณฑ์ ตลอดจนการสร้างวิสัยทัศน์ร่วมกันของบุคลากรในองค์กรให้ทุกคนยึดมั่นและปฏิบัติในทิศทางเดียวกัน

3. ปัจจัยความเสี่ยงด้านการเงิน

3.1 จากการส่งออกสินค้าไปยังต่างประเทศ และการนำเข้าวัตถุดิบ (ประมาณ 43% ของวัตถุดิบทั้งหมด) เพื่อใช้ในการผลิตสินค้า เป็นผลให้อาจมีกำไรหรือขาดทุนจากความผันผวนของอัตราแลกเปลี่ยน บริษัทฯ ได้ตระหนักถึงความเสี่ยงอันเกิดจากความผันผวนของอัตราแลกเปลี่ยนดังกล่าว จึงได้ทำการป้องกันความเสี่ยงโดยใช้สัญญาซื้อขายเงินล่วงหน้า (Forward Contract) และใช้วิธีทำธุรกรรมในสกุลเงินเดียวกัน (Natural Hedge)

3.2 ความเสี่ยงด้านการให้สินเชื่ออันเกี่ยวเนื่องจากความล่าช้าในการรับชำระหนี้ทั้งจากลูกค้าที่การค้าทั่วไปและลูกค้าที่การค้ากิจการที่เกี่ยวข้องกัน

บริษัทฯ ยังคงรักษานโยบายให้สินเชื่อแก่ลูกค้ารายใหม่โดยมีการพิจารณาจากหลักฐาน เอกสาร ข้อมูล และผู้อ้างอิงอย่างละเอียด ทำให้สามารถเลือกสรรลูกค้าใหม่ที่มีคุณภาพและศักยภาพในการเติบโต นอกจากนี้บริษัทฯ มีนโยบายติดตามหนี้รวมถึงการควบคุมลูกหนี้ และติดต่อกับลูกหนี้อย่างใกล้ชิดตลอดจนการตั้งสำรองเพื่อหนี้สงสัยจะสูญสำหรับลูกค้าที่มีปัญหา จึงคาดว่าจะไม่ได้รับความเสียหายจากการผิดนัดชำระหนี้

4. ปัจจัยความเสี่ยงด้านการวางแผนและข้อมูลสารสนเทศ

จากความก้าวหน้าทางด้านเทคโนโลยีสารสนเทศ และการติดต่อกับคู่ค้าผ่านระบบอินเทอร์เน็ต เป็นผลให้เครือข่ายสารสนเทศของบริษัทฯ อาจประสบกับการก่อกวนจากผู้ไ้ระบบเครือข่ายสากล บริษัทฯได้ดำเนินการติดตั้งอุปกรณ์เพื่อป้องกันการเข้าสู่ระบบจากผู้ที่ไม่ได้รับอนุญาต และมีการกำหนดนโยบายในการเข้าสู่ระบบเครือข่ายสารสนเทศอย่างมีประสิทธิภาพ อีกทั้งมีระบบการสำรองข้อมูลที่ทันสมัยด้วย

5. ปัจจัยความเสี่ยงด้านการเปิดการค้าเสรี

ปัจจุบันอุตสาหกรรมเครื่องประดับ อัญมณีในโลก มีการปรับลดภาษีนำเข้าอย่างต่อเนื่อง โดยพิจารณาได้จาก การค้าระหว่างประเทศกับประเทศอินเดีย มีการปรับลดอัตราเป็น 0% นับแต่เดือนกันยายน 2549 ที่ผ่านมา ซึ่งแน่นอนว่าส่งผลกระทบแก่อุตสาหกรรมในแง่ของการมีคู่แข่งมากมายในตลาด อย่างไรก็ตาม บริษัทฯ ยังคงสามารถเติบโตได้อย่างต่อเนื่องเนื่องจากบริษัทฯ มุ่งขายสินค้าในเชิงคุณภาพ (Product leadership) และการออกแบบที่มีเอกลักษณ์เฉพาะ ให้แก่ลูกค้าที่มีตราสินค้าชั้นนำแต่ละราย

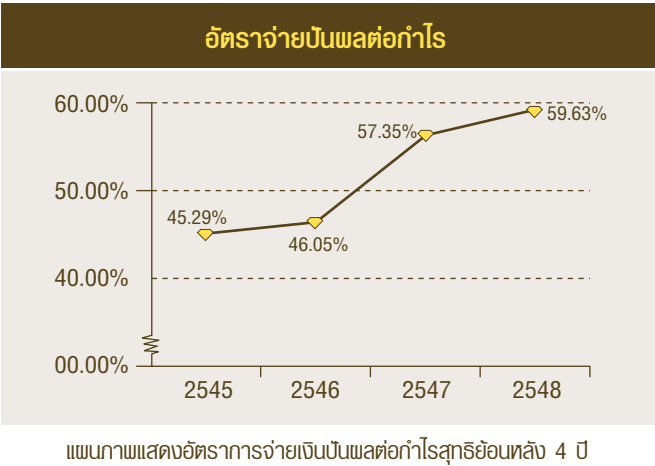

รายการระหว่างกันที่ผ่านมา

บริษัทฯ และผู้ถือหุ้นรายใหญ่ไม่มีธุรกิจอื่นใดที่เกี่ยวข้องหรือดำเนินธุรกิจแข่งขันกับบริษัท ในปี 2549 และ ปี 2548 บริษัทมีรายการระหว่างกันกับบริษัทย่อย บริษัทร่วม และบริษัทที่เกี่ยวข้องที่มีผู้บริหาร และกรรมการร่วมกันซึ่งเป็นลักษณะปกติทางการค้าทั่วไป (โปรดดูหมายเหตุประกอบงบการเงิน ข้อที่ 6)

ความจำเป็นและความสมเหตุสมผลของรายการ

รายการระหว่างกันที่เกิดขึ้นระหว่างบริษัทฯ บริษัทย่อย และบริษัทร่วม เป็นรายการที่ดำเนินการทางธุรกิจตามปกติ และได้ผ่านการพิจารณาอนุมัติจากคณะกรรมการบริษัท หรือคณะกรรมการบริหารของบริษัท ซึ่งเป็นไปตามขั้นตอนการอนุมัติที่เหมาะสมตามระเบียบข้อบังคับของบริษัททุกประการ

มาตรการหรือขั้นตอนการอนุมัติการทำรายการระหว่างกัน

รายการระหว่างกันที่เกิดขึ้นและอาจเกิดขึ้นต่อไปในอนาคตจะต้องผ่านการพิจารณาอนุมัติจากคณะกรรมการบริษัท หรือคณะกรรมการบริหารของบริษัท ซึ่งเป็นไปตามขั้นตอนการอนุมัติที่เหมาะสมตามระเบียบข้อบังคับของบริษัทฯ โดยกรรมการที่มีส่วนได้เสีย งดออกเสียงในการอนุมัติการเข้าทำรายการดังกล่าว

นโยบายและแนวโน้มการทำรายการระหว่างกันในอนาคต

รายการระหว่างกันของบริษัทในอนาคต จะเป็นรายการที่ดำเนินการทางธุรกิจตามปกติเช่นเดิม ไม่มีรายการใดเป็นพิเศษ ไม่มีการ

ถ่ายเทผลประโยชน์ระหว่างบริษัทฯ บริษัทย่อย กับบุคคลที่อาจมีความขัดแย้ง ทั้งนี้คณะกรรมการตรวจสอบหรือผู้สอบบัญชีของบริษัทหรือผู้เชี่ยวชาญอิสระจะทำการพิจารณาตรวจสอบและให้ความเห็นถึงความเหมาะสมของราคา และความสมเหตุสมผลของการทำรายการ พร้อมทั้งเปิดเผยประเภทและมูลค่าของรายการดังกล่าว พร้อมทั้งเหตุผลในการทำรายการต่อที่ประชุมผู้ถือหุ้นในรายงานประจำปี

นอกจากนี้ คณะกรรมการบริษัทจะต้องปฏิบัติให้เป็นไปตามกฎหมายว่าด้วยหลักทรัพย์และตลาดหลักทรัพย์และข้อบังคับ ประกาศ คำสั่ง หรือข้อกำหนดของตลาดหลักทรัพย์แห่งประเทศไทย รวมถึงตลอดถึงการปฏิบัติตามข้อกำหนดเกี่ยวกับการเปิดเผยข้อมูลการทำรายการเกี่ยวโยงและการได้มาหรือจำหน่ายทรัพย์สินที่สำคัญของบริษัทหรือบริษัทย่อย ตามมาตรฐานการบัญชีที่กำหนดโดยสมาคมนักบัญชีและผู้สอบบัญชีรับอนุญาตแห่งประเทศไทย

ทั้งนี้ หากมีรายการระหว่างกันของบริษัทหรือบริษัทย่อยเกิดขึ้นกับบุคคลที่อาจมีความขัดแย้งทางผลประโยชน์มีส่วนได้ส่วนเสียหรืออาจมีความขัดแย้งทางผลประโยชน์ในอนาคต คณะกรรมการตรวจสอบจะเป็นผู้ให้ความเห็นเกี่ยวกับความจำเป็นและความเหมาะสมของรายการนั้น ในกรณีที่คณะกรรมการตรวจสอบไม่มีความชำนาญในการพิจารณารายการระหว่างกันที่อาจเกิดขึ้น จะให้ผู้เชี่ยวชาญอิสระหรือผู้สอบบัญชีของบริษัทเป็นผู้ให้ความเห็นเกี่ยวกับรายการระหว่างกันดังกล่าว เพื่อนำไปใช้ประกอบการตัดสินใจของคณะกรรมการ หรือผู้ถือหุ้นตามแต่กรณี ทั้งนี้บริษัทฯ จะเปิดเผยรายการระหว่างกันไว้ในหมายเหตุประกอบงบการเงินที่ได้รับการตรวจสอบจากผู้สอบบัญชี

บริษัท แพรนต้า จิวเวลรี่ จำกัด (มหาชน) ตระหนักเสมอว่า การพัฒนาธุรกิจให้เกิดความยั่งยืน จะเป็นผลมาจากการดูแลผู้มีส่วนได้ส่วนเสียทุกกลุ่ม รวมถึงการรับผิดชอบต่อสังคม โดยตลอดปี 2549 ที่ผ่านมา บริษัทฯ ได้ดำเนินกิจกรรมเพื่อสังคมในรูปแบบต่างๆ อย่างต่อเนื่อง ดังนี้

ส่งเสริมเยาวชน



- ♦ ร่วมกับกาญจนภิเษกวิทยาลัยช่างทองหลวง และวิทยาลัยศิลปกรรมกรุงเทพฯ จัดการศึกษาระดับอาชีวศึกษาในระบบ **"ทวิภาคี"** และร่วมกับกรมการศึกษานอกโรงเรียน ขยายโอกาสทางการศึกษาวิชาชีพแก่กลุ่ม เด็กด้อยโอกาส เพื่อการศึกษาต่อในระบบทวิภาคีระดับปวช. และปวส. สาขาเครื่องประดับอัญมณี โดยทางบริษัทฯ ดำเนินการต่อเนื่องมาเป็นปีที่ 7
- ♦ สนับสนุนจัดสร้างห้องสมุดเคลื่อนที่ให้กับเยาวชน ตามโครงการ **"60 ห้องสมุดฉบับกระเป๋ สานใจเราสู่ 60 โรงเรียน"** ซึ่งจัดโดยมูลนิธิกองทุนไทย และศูนย์หนังสือจุฬาฯ โดยทางบริษัทฯ ได้จัดสร้างและมอบให้แก่ 2 โรงเรียน คือ โรงเรียนศรีเอี่ยมนุสรณ์และโรงเรียนพ่องพลอยนุสรณ์
- ♦ สนับสนุนกิจกรรมค่ายศิลปะ **"Art of All"** ซึ่งจัดให้แก่เยาวชนที่พิการ ได้มีโอกาสเรียนรู้ศิลปะร่วมกับเยาวชนปกติ โดยคณะศิลปกรรมศาสตร์ จุฬาลงกรณ์มหาวิทยาลัย จัดขึ้นจากความร่วมมือ 5 องค์กรหลัก
- ♦ สนับสนุนการผลิตเครื่องประดับ เพื่อเป็นการพัฒนาศักยภาพด้านการออกแบบเครื่องประดับอัญมณีของนิสิตนักศึกษา ในโครงการ **"ประกวดออกแบบเครื่องประดับเงิน"**
- ♦ โรงงานแพรนต้า จังหวัดนครราชสีมา จัดกิจกรรมนำสิ่งของ

- ไปมอบให้กับเด็กนักเรียน ในชุมชนใกล้เคียงในจังหวัด เพื่อเป็นการตอบแทนสังคม และเป็นส่วนหนึ่งในการการสร้างโอกาสให้แก่เด็กตามชนบท ได้มีโอกาสทางการศึกษาเพื่อเติบโต เป็นอนาคตที่ดีของสังคมต่อไป เป็นประจำทุกปี
- ♦ มอบอุปกรณ์เครื่องเขียน, ของขวัญสำหรับเด็ก ตลอดจนขนมขบเคี้ยวต่างๆ ในกิจกรรม **"วันเด็กแห่งชาติ"** ให้แก่โรงเรียนพ่องพลอยนุสรณ์ และโรงเรียนศรีเอี่ยมนุสรณ์ เป็นประจำทุกปี
- ♦ ส่งผู้บริหารและพนักงานบริษัทฯ ที่มีความชำนาญการ เข้าร่วมรับเชิญเป็นวิทยากรให้ความรู้แก่นักศึกษา ตามสถานศึกษาต่างๆ เปิดโอกาสให้สถาบันการศึกษาและหน่วยงานต่างๆ เข้าดูศึกษาและดูงานของบริษัทฯ
- ♦ เปิดโอกาสให้สถาบันการศึกษาและหน่วยงานต่างๆ เข้าศึกษาและดูงานของบริษัทฯ

ส่งเสริมความสัมพันธ์กับชุมชน



- ♦ ร่วมโครงการ **"โรงงานน่ายูร่วมใจเฉลิมพระเกียรติพระบาทสมเด็จพระเจ้าอยู่หัวฯ เนื่องในโอกาสฉลองสิริราชสมบัติครบ 60 ปี"**
- ♦ ร่วมกับสถานีตำรวจนครบาลบางนา จัดการแข่งขันกีฬาฟุตบอล เพื่อกระชับความสัมพันธ์
- ♦ ร่วมกิจกรรมเดินการกุศล เพื่อรณรงค์ต่อต้านยาเสพติด ซึ่งจัดโดยสถานีตำรวจนครบาลบางนา
- ♦ ร่วมสนับสนุนการจัดกิจกรรมต่างๆ อาทิ กิจกรรมวันเด็กสถานีตำรวจนครบาลบางนา
- ♦ ร่วมพัฒนานถนนตัวอย่างด้านสิ่งแวดล้อม กับสำนักงานเขตบางนา
- ♦ ร่วมปลูกต้นไม้ บริเวณทางเท้าหน้าลานกีฬารุ่งแสง ถนนลาซาล

กิจกรรมสาธารณะประโยชน์:



- ◆ ร่วมนำเสนอเรื่องราวเกี่ยวกับเศรษฐกิจพอเพียง ในงาน "วันวิทยาศาสตร์และเทคโนโลยีแห่งชาติ"
- ◆ ร่วมกิจกรรมเฉลิมพระเกียรติ "White Day "Long Live The King" ซึ่งจัดโดย คณะกรรมการนักธุรกิจสตรีหอการค้าไทย
- ◆ ร่วมการแข่งขันโวล์ลิงการกุศลเฉลิมพระเกียรติ เนื่องในวโรกาส พระบาทสมเด็จพระเจ้าอยู่หัว ทรงครองสิริราชสมบัติครบ 60 ปี โดยรายได้ส่วนหนึ่งนำขึ้นทูลเกล้าฯ ถวายโดยเสด็จพระราชกุศล สมทบทุนมูลนิธิชัยพัฒนา
- ◆ ให้การสนับสนุนสถาบันครอบครัวตามโอกาสที่อำนวย เช่น การมอบทะเบียนสมรสทองคำแก่คู่สมรส จำนวน 10 คู่ ที่จดทะเบียนในวันแห่งความรัก ซึ่งจัดโดยสมาคมผู้ค้าอัญมณีไทย และเครื่องประดับ ชมรมผู้ค้าอัญมณีและเครื่องประดับมาตรฐาน ร่วมกับเซตบางรัก กรุงเทพมหานคร และการท่องเที่ยวแห่งประเทศไทย
- ◆ ร่วมมือกับสถาบันวิจัยและพัฒนาอัญมณีและเครื่องประดับแห่งชาติ ในการจัดตั้ง "พิพิธภัณฑ์อัญมณี" รวมทั้งบริจาคอัญมณี และเครื่องประดับ ตัวอย่างโลหะมีค่าตลอดจนเครื่องมือและอุปกรณ์สำหรับการทำเครื่องประดับ เพื่อเป็นแหล่งพัฒนาความรู้แก่ผู้สนใจทั่วไป
- ◆ ร่วมบริจาคโลหิตให้กับสภากาชาดไทย เป็นประจำทุกๆ 3 เดือน
- ◆ บริจาคเงินช่วยเหลือในยามที่พี่น้องร่วมชาติประสบวิกฤตการณ์ ในด้านต่างๆ อาทิ เข้าไปร่วมช่วยเหลือและ มอบเครื่องอุปโภคบริโภค พร้อมเงินช่วยเหลือแก่ผู้ประสบอุทกภัยน้ำท่วมในจังหวัดต่างๆ
- ◆ กลุ่มบริษัทแพรรต้า ร่วมบริจาคเงิน และถุงยังชีพ เพื่อช่วยเหลือผู้ประสบอุทกภัย โดย บริษัท แพรรต้า จิวเวลรี่ จำกัด (มหาชน) สมทบทุนช่วยเหลือในพื้นที่จังหวัดจันทบุรี เป็นจำนวนเงิน

100,000 บาท และบริษัท พรีเม้าโกลด์ อินเตอร์เนชั่นแนล จำกัด เข้ามอบถุงยังชีพ พร้อมเงินช่วยเหลือแก่ผู้ประสบอุทกภัยใน ต.ชะโงก อ.ไชโย จ.อ่างทอง

ส่งเสริมและรณรงค์สร้างจิตสำนึกในการรับผิดชอบต่อสังคม



- ◆ ร่วมรณรงค์ให้ผู้บริหาร พนักงาน น้อมนำหลักเศรษฐกิจพอเพียง ตามแนวพระราชดำริของพระบาทสมเด็จพระเจ้าอยู่หัวฯ มาเป็นหลัก ทั้งในการทำงาน และใช้ชีวิต
- ◆ ร่วมเทิดพระเกียรติพระบาทสมเด็จพระเจ้าอยู่หัวฯ ในวโรกาส เสด็จเถลิงถวัลย์ราชสมบัติครบ 60 ปี ด้วยการรณรงค์ให้พนักงาน สวมเสื้อสีเหลืองตราสัญลักษณ์การจัดงานฉลองสิริราชสมบัติ ครบ 60 ปี โดยพร้อมเพรียงกัน
- ◆ ร่วมสัมนนาธุรกิจกับเศรษฐกิจพอเพียง ในงาน สัมมนาสุขภาพแห่งชาติ ครั้งที่ 6 ภายใต้แนวคิดหลัก "เศรษฐกิจพอเพียงสู่สังคมอยู่เย็นเป็นสุข"
- ◆ ร่วมกิจกรรมการรณรงค์ตามโครงการ "ปันน้ำใจเพื่อนคู่เพื่อน" เพื่อรณรงค์และเรียกร้องให้หลายๆประเทศ มีการแบ่งปัน และให้ความสำคัญกับเด็กกำพร้า รวมทั้งเด็กด้อยโอกาสในสังคม
- ◆ เข้าร่วมกิจกรรมการเสวนาในหัวข้อ "บิกเทรนด์ CSR ธุรกิจกับความรับผิดชอบต่อสังคม ธุรกิจไทยไม่ทำไม่ได้แล้ว" เพื่อกระตุ้นให้ภาคธุรกิจของไทยยกระดับการรับผิดชอบต่อสังคม
- ◆ บริษัทฯ ได้ร่วมกับเครือข่ายธุรกิจเพื่อสังคมและสิ่งแวดล้อม หรือ SVN จัดสัมมนาผู้นำธุรกิจของทั้งในประเทศไทย และต่างประเทศอย่างต่อเนื่องทุกปี เพื่อรณรงค์ต่อองค์กรธุรกิจให้ตระหนักถึงความสำคัญต่อบทบาทที่พึงมีในการรับผิดชอบต่อสังคม และสังคมส่วนรวม
- ◆ บริษัทฯ ได้เข้าร่วมให้สัตยาบรรณในสัญญาโลก หรือ Global Compact ตั้งแต่ปี 2543 ขององค์กรสหประชาชาติ ซึ่งเป็นการดำเนินธุรกิจโดยการยึดหลักที่ว่าด้วยสิทธิมนุษยชน, หลักของมาตรฐานแรงงาน, การพิทักษ์ปกป้องสิ่งแวดล้อม และการไม่ส่งเสริมให้เกิดการคอร์รัปชัน

การยกระดับมาตรฐานคุณภาพชีวิตพนักงาน



นอกเหนือจากการจัดหาสวัสดิการต่างๆ อาทิ ห้องสมุด สำหรับใช้ศึกษาค้นคว้าข้อมูล การรักษาพยาบาลพร้อมแพทย์และพยาบาล มีศูนย์เลี้ยงเด็กเล็ก จัดอาหาร และเครื่องแบบพนักงาน การตรวจสุขภาพประจำปี จัดการด้านการประกันสังคม บริการรับส่งพัสดุ และโปรโมชั่นแก่ครอบครัวที่อยู่ในต่างจังหวัด จัดที่พักพร้อมสิ่งอำนวยความสะดวก ท้องออกกำลังกาย อาคารสโมสรและศูนย์กีฬา และความเป็นอยู่ที่ดี ตลอดจนเสริมสร้างทักษะความรู้ความชำนาญในวิชาชีพ การให้ความสำคัญต่อบุคลากรทุกคนอย่างเท่าเทียมกัน และการเปิดโอกาสในการก้าวหน้าและประสบความสำเร็จในการทำงานแล้ว กลุ่มบริษัทแพรรต้า จิวเวลรี่ จำกัด (มหาชน) ยังให้ความสำคัญอย่างยิ่งในด้านต่างๆ ของบุคลากรของบริษัทฯ ดังนี้

- ◆ จัดให้มีการเลือกตั้ง "คณะกรรมการสวัสดิการภายในบริษัท" บริษัท แพรรต้า จิวเวลรี่ จำกัด (มหาชน) เพื่อเป็นผู้แทนของบุคลากรในการร่วมปรึกษาหารือ และเสนอความคิดเห็นในเรื่องสวัสดิการ แรงงานต่างๆ ที่เป็นประโยชน์แก่บุคลากรและบริษัทฯ
- ◆ จัดให้มีการฝึกอบรมและฝึกปฏิบัติในด้านการ "ปฐมพยาบาลเบื้องต้น" เป็นประจำทุกปี เพื่อเสริมสร้างความรู้ความเข้าใจและแนวคิดในการปฐมพยาบาล และทราบถึงหลักทั่วไปในการปฐมพยาบาล เพื่อให้บุคลากรได้ตระหนักถึงความสำคัญของสุขภาพพลานามัยของตนเอง ครอบครัว และคนรอบข้าง

- ◆ จัดซื้อมอบพพหนีไฟ เป็นประจำทุกปี รวมทั้งจัดทำและฝึกซ้อมแผนฉุกเฉินต่าง ๆ ตามหลักการบริหารความเสี่ยงทางธุรกิจ
- ◆ จัดสภาพแวดล้อมให้มีความปลอดภัยและถูกสุขลักษณะ การจัดสภาพแวดล้อมให้เป็นพื้นที่สีเขียว ที่ร่มรื่น และมุมพักผ่อนสำหรับพนักงาน มุมสนทนาการ ช่วยให้อารมณ์และจิตใจของพนักงานดีขึ้น ส่งผลให้การทำงานมีประสิทธิภาพ เป็นสิ่งที่บริษัทฯ ให้ความสำคัญและตระหนักอยู่เสมอมา
- ◆ จัดกิจกรรมสัปดาห์ความปลอดภัย เป็นประจำทุกปี เพื่อกระตุ้นให้บุคลากร ตระหนักและเล็งเห็นถึงความสำคัญของความปลอดภัย และที่สำคัญเพื่อลดอุบัติเหตุที่เกิดขึ้นจากการทำงานของบุคลากร ตลอดจนสามารถนำความรู้ที่ได้ไปใช้ในการปฏิบัติงานเพื่อให้เกิดความปลอดภัย
- ◆ บริษัทฯ จัดแข่งขันกีฬาประจำปี เป็นประจำทุกปี เพื่อเป็นการเสริมสร้างสุขภาพ พลานามัยให้แข็งแรง สมบูรณ์และสร้างความสามัคคีภายในองค์กร
- ◆ บริษัทฯ จัดงานมอบแหวนเกียรติคุณประจำปี เป็นประจำทุกปี เพื่อเป็นการขอบคุณและประกาศเกียรติคุณแก่บุคลากรที่ร่วมทำงานกับบริษัทฯ ในระยะเวลาที่กำหนด
- ◆ บริษัทฯ จัดงานเลี้ยงสังสรรค์ปีใหม่ประจำปี เป็นประจำทุกปี เพื่อเป็นการตอบแทนและขอบคุณบุคลากรทุกคน ที่ทุ่มเทแรงกายแรงใจ เพื่อบริษัทตลอดปีที่ผ่านมา
- ◆ บริษัทฯ จัดงานเลี้ยงขอบคุณผู้บริหารกลุ่มบริษัทประจำปี เป็นประจำทุกปี เพื่อเป็นการแสดงความขอบคุณผู้บริหารกลุ่มบริษัทที่ได้ร่วมกันทุ่มเทกำลังกาย กำลังความคิด ในการทำงานให้กับบริษัทมาตลอด 1 ปี สามารถร่วมกันทำงานจนประสบความสำเร็จ และช่วยผลักดันแผนงานให้บรรลุเป้าหมายตามที่วางไว้

กลุ่ม บริษัท แพรรต้า จิวเวลรี่ จำกัด (มหาชน) มีความมุ่งมั่นในการดำเนินธุรกิจให้บรรลุผลตามเป้าหมาย และดูแลการปฏิบัติงานทุกอย่างในความรับผิดชอบต่อสังคมเพื่อให้แน่ใจว่า ผลกระทบจากการดำเนินงานของบริษัทฯ จะส่งผลต่อสังคมส่วนใหญ่ในเชิงบวก บริษัทฯ จะสานต่อนโยบายการดำเนินธุรกิจด้วยความถื่อมั่นในความรับผิดชอบต่อสังคมโดยรวมควบคู่ไปกับการพัฒนาอย่างไม่หยุดยั้ง

ที่สำคัญ กลุ่มบริษัท แพรรต้า จิวเวลรี่ จำกัด (มหาชน) เรายึดถือเป็นแนวปฏิบัติมาโดยตลอดว่า จะต้องดูแลแบ่งปันประโยชน์สุขต่อบุคลากร ตลอดจนผู้มีส่วนได้ส่วนเสีย ซึ่งทั้งหมดนี้จะเป็นแนวทางให้บริษัทฯ เติบโตอย่างมั่นคง และยั่งยืน ตลอดไป

ผลการดำเนินงานที่สำคัญ

หน่วย : ล้านบาท	ปี 2549	ปี 2548	ปี 2547	ปี 2546
สินทรัพย์รวม	4,104	3,681	3,303	2,990
หนี้สินรวม	1,298	1,216	1,191	1,196
ส่วนของผู้ถือหุ้น	2,806	2,465	2,112	1,796
รายได้รวม	4,198	3,562	3,358	2,649
รายได้จากการขาย	4,076	3,491	3,323	2,615
ต้นทุนขาย	2,718	2,267	2,174	1,633
กำไรขั้นต้น	1,358	1,224	1,149	982
ค่าใช้จ่ายในการดำเนินงาน	848	835	723	607
กำไรจากดำเนินงาน	510	389	426	375
ดอกเบี้ยจ่าย	55	46	50	58
กำไรสุทธิสำหรับปี	432	356	362	312

หน่วย : บาท	ปี 2549	ปี 2548	ปี 2547	ปี 2546
กำไรสุทธิต่อหุ้น	1.29	1.13	1.37	1.43
มูลค่าหุ้นตามบัญชี	8.16	7.52	8.00	8.21

	ปี 2549	ปี 2548	ปี 2547	ปี 2546
อัตราเติบโตของยอดขาย	16.75%	5.06%	27.07%	4.31%
อัตรากำไรขั้นต้น	33.31%	35.06%	34.58%	37.55%
อัตรากำไรก่อนดอกเบี้ย ภาษี และค่าเสื่อมราคาต่อยอดขาย	14.03%	12.72%	14.38%	16.29%
อัตรากำไรก่อนดอกเบี้ย ภาษี ต่อยอดขาย	12.51%	11.14%	12.82%	14.34%
อัตรากำไรสุทธิต่อยอดขาย	10.61%	10.20%	10.89%	11.93%
อัตราส่วนทุนหมุนเวียน (เท่า)	3.42	3.99	4.59	5.24
อัตราส่วนทุนหมุนเวียนเร็ว (เท่า)	1.43	1.68	2.31	2.56
อัตราการหมุนของสินค้าคงเหลือ (เท่า)	1.60	1.55	1.90	1.60
อัตราผลตอบแทนต่อสินทรัพย์สุทธิ	14.23%	11.82%	14.11%	13.53%
อัตราผลตอบแทนต่อส่วนของผู้ถือหุ้น	15.86%	15.02%	17.20%	17.43%
ความสามารถในการจ่ายดอกเบี้ย (เท่า)	9.27	8.46	8.52	6.47
อัตราส่วนหนี้สินต่อส่วนของผู้ถือหุ้น (เท่า)	0.46	0.49	0.56	0.67
อัตราส่วนหนี้สินต่อสินทรัพย์รวม (เท่า)	0.32	0.33	0.36	0.40

ผลการดำเนินงานที่สำคัญ

ผลการดำเนินงานของบริษัท

แผนภาพรายได้จากการขาย

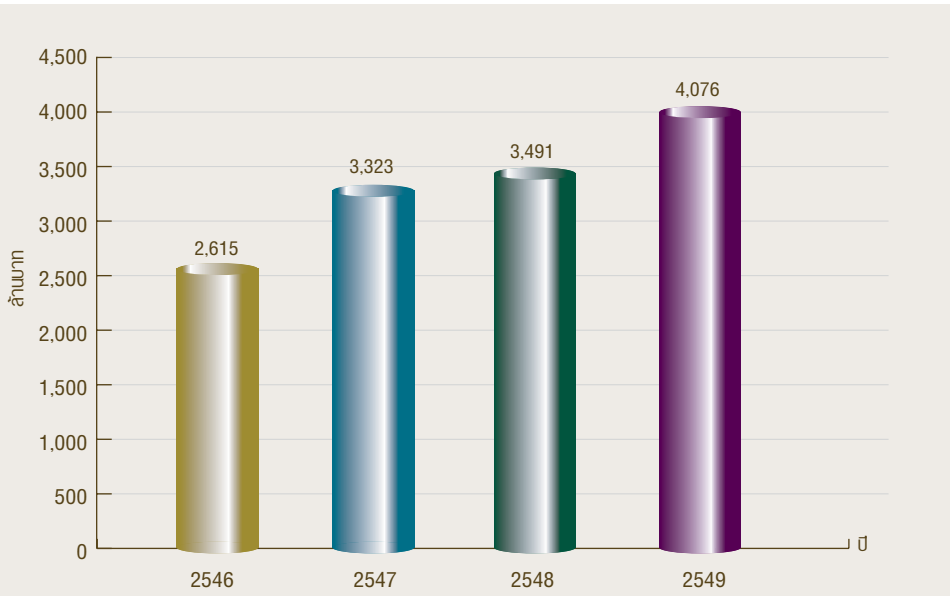

แผนภาพความสามารถทำกำไร

- กำไรขั้นต้น
- กำไรจากการดำเนินงาน
- กำไรสุทธิ

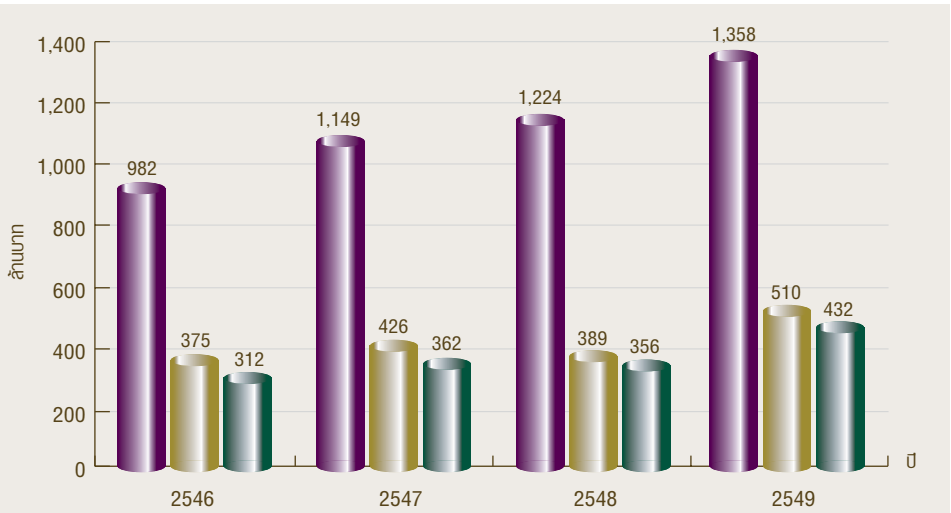

แผนภาพหนี้สินและทุน

- หนี้สินรวม
- ส่วนของผู้ถือหุ้น

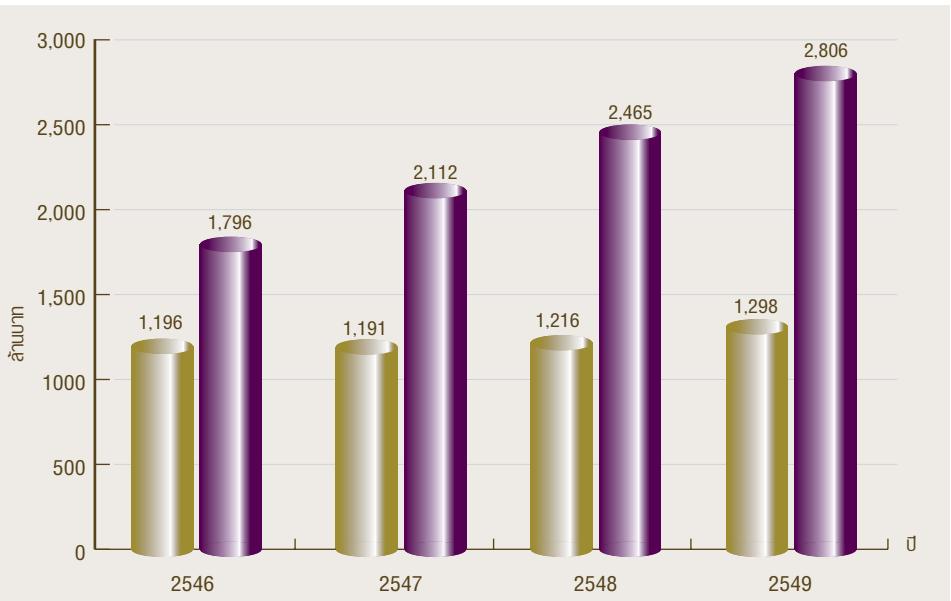

ผลการดำเนินงานของบริษัท

◆ แผนภาพโครงสร้างทางการเงิน

■ อัตราส่วนหนี้สินต่อส่วนของผู้ถือหุ้น

■ ความสามารถในการจ่ายดอกเบี้ย

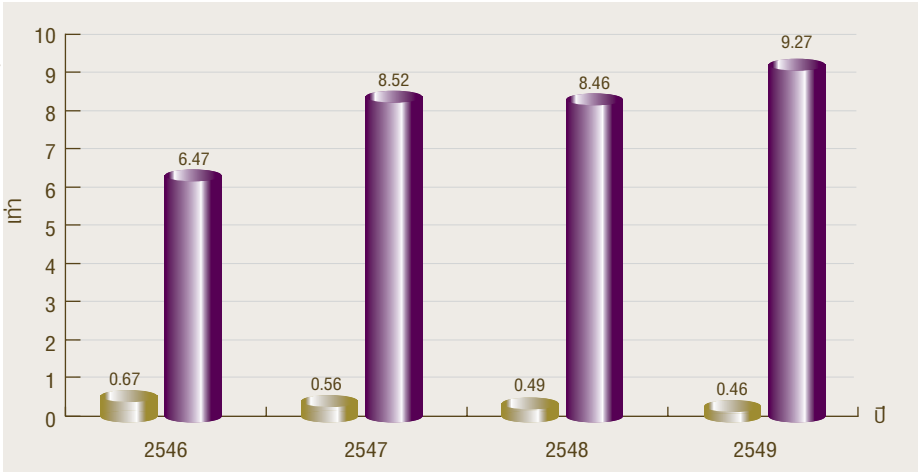

◆ แผนภาพอัตราผลตอบแทน

■ อัตราผลตอบแทนต่อส่วนของผู้ถือหุ้น

■ อัตราผลตอบแทนต่อทรัพย์สินสุทธิ

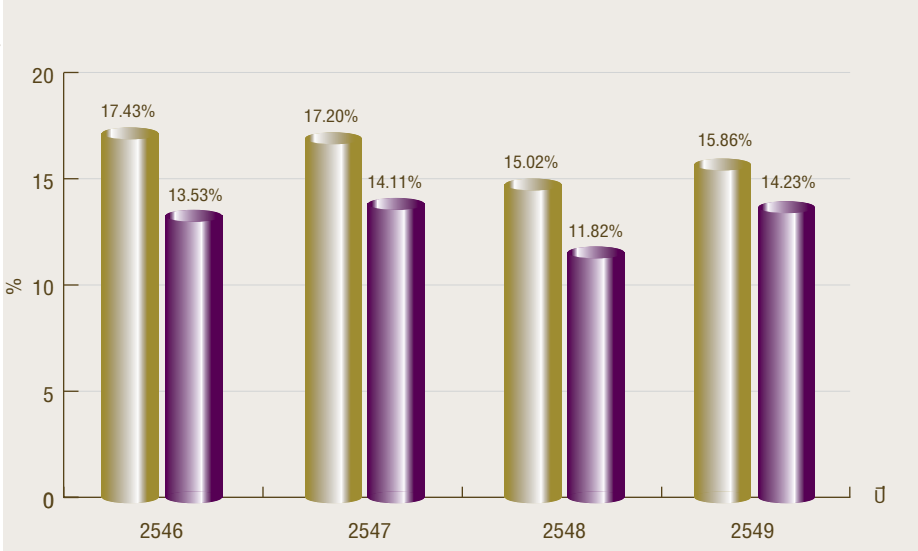

◆ แผนภาพกำไรสุทธิต่อหุ้นและมูลค่าตามบัญชี

■ กำไรสุทธิต่อหุ้น

■ มูลค่าตามบัญชีต่อหุ้น

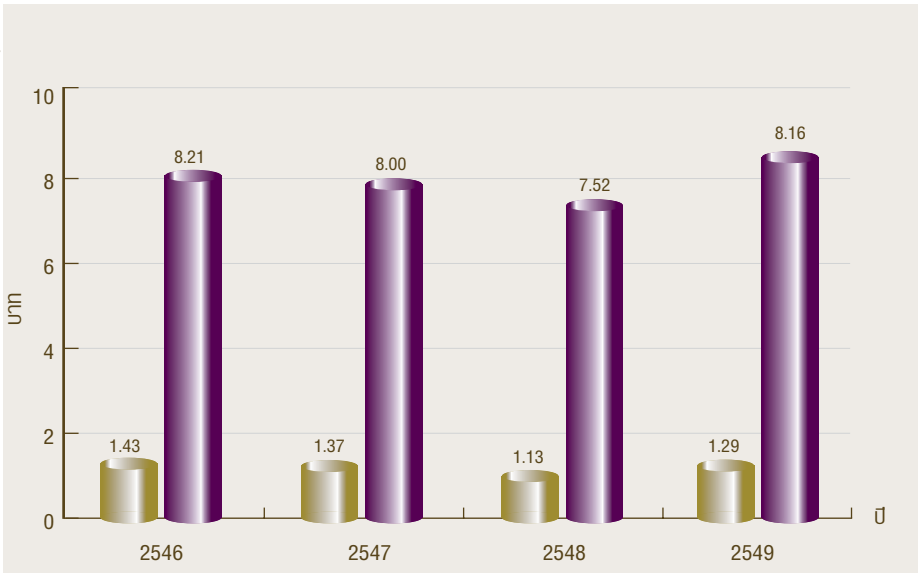

ผลการดำเนินงานของบริษัทฯ และบริษัทย่อย

แม้ว่าเศรษฐกิจโลกจะมีความไม่แน่นอน ทั้งในเรื่องราคาน้ำมันที่ยังคงผันผวนอยู่ในระดับที่สูง ทำให้เกิดอัตราเงินเฟ้อที่เพิ่มสูงขึ้นและนำไปสู่การปรับขึ้นของอัตราดอกเบี้ยอย่างหลีกเลี่ยงมิได้ รวมทั้งค่าเงินบาทต่อดอลลาร์สหรัฐฯ ยังคงผันผวน และแข็งค่าขึ้นอย่างต่อเนื่อง ประกอบกับราคาทองคำ และเนื้อเงินปรับตัวสูงขึ้นอย่างก้าวกระโดด จนส่งผลกระทบต่ออุตสาหกรรมเครื่องประดับอัญมณี ซึ่งพิจารณาได้จากการส่งออกเครื่องประดับอัญมณีแท้ของประเทศไทยมีอัตราการเติบโตในระดับต่ำกว่าเป้าหมายอย่างมีนัยสำคัญ

ดังนั้นบริษัทฯ จึงตระหนักถึงผลกระทบข้างต้นเป็นอย่างดี จึงมีนโยบายการบริหารความเสี่ยงเพื่อการเติบโตที่ยั่งยืน และการดำเนินกลยุทธ์ทางการเติบโต (Growth Strategy) ในรูปแบบการเจาะตลาด (Market Penetration) การพัฒนาตลาดใหม่ (Market Development) และการพัฒนาผลิตภัณฑ์ (Product Development) ส่งผลให้ผลการดำเนินงานในปี 2549 ยังคงมีอัตราเติบโตอย่างต่อเนื่อง โดยพิจารณาได้จากรายได้จากการขายที่เพิ่มขึ้นจากปีก่อนถึง 585 ล้านบาท หรือเพิ่มขึ้น 16.75% และยังคงรักษาราคากำไรขั้นต้นที่ใกล้เคียงกับระดับเดิม คือ 33% ของยอดขาย ทั้งที่ราคาทองคำและเนื้อเงินปรับตัวสูงขึ้นกว่า 35% จากปีก่อน อีกทั้งบริษัทฯ สามารถควบคุมค่าใช้จ่ายในการขายและบริหารได้อย่างมีประสิทธิภาพโดยเพิ่มขึ้นเพียง 1.56% เทียบจากปีก่อน จึงเป็นผลให้บริษัทมีกำไรจากการดำเนินงานเพิ่มขึ้นถึง 121 ล้านบาท คิดเป็นการเติบโต 31.11%

ถึงแม้ค่าเงินบาทที่แข็งค่าขึ้นทำให้เกิดภาวะขาดทุนจากอัตราแลกเปลี่ยน 110 ล้านบาท แต่จากยอดขายที่เติบโตขึ้น 16.75% และกำไรจากการดำเนินงานที่เพิ่มขึ้น 31.11% รวมทั้งบริษัทฯ ได้ทำการประเมินราคาที่ดินของกิจการใหม่เป็นผลให้ค่าเพื่อการด้อยค่าของที่ดินรอกการพัฒนาลดลง 67 ล้านบาท ซึ่งถูกบันทึกเป็นรายได้โอนกลับค่าเพื่อการด้อยค่าของที่ดินรอกพัฒนาในงบกำไรขาดทุนส่งผลให้บริษัทฯ มีกำไรสุทธิเพิ่มขึ้นจาก 357 ล้านบาท ในปีก่อนมาเป็น 432 ล้านบาท หรือคิดเป็นอัตราการเพิ่มขึ้นร้อยละ 21.22

ในขณะเดียวกันบริษัทฯ ยังคงรักษาความแข็งแกร่งของฐานะการเงินได้เป็นอย่างดีโดยพิจารณาได้จาก บริษัทฯยังคงมีความสามารถในการจ่ายดอกเบี้ย (Times Interest Earned : TIE) สูงถึง 9.34 เท่า และมีหนี้สินต่อทุน (Debt to Equity : D/E) เพียง 0.46 เท่า

จากผลการดำเนินงานที่ดีและฐานะทางการเงินที่แข็งแกร่ง รวมทั้งการรักษาสภาพคล่องที่เพียงพอ บริษัทฯ จึงยังคงดำเนินนโยบายการขยายกิจการด้วยกำไรสะสมของตนเองเป็นหลัก ทั้งนี้เพื่อลดความเสี่ยงทางการเงินและสร้างผลตอบแทนที่เหมาะสมให้กับผู้ถือหุ้น

การวิเคราะห์รายได้

รายได้จากการขาย
บริษัทฯ และบริษัทย่อย มีรายได้จากการขายของปี 2549 จำนวน 4,076 ล้านบาท เพิ่มขึ้น 585 ล้านบาท หรือคิดเป็นร้อยละ 16.75 เนื่องจากการขยายฐานลูกค้าเดิมในสหรัฐอเมริกา และการเปิดตลาดใหม่ในทวีปยุโรป โดยใช้การพัฒนารูปแบบสินค้าใหม่ ร่วมกับเทคโนโลยีการผลิตที่ทันสมัย

รายได้อื่น
บริษัทฯ และบริษัทย่อย มีรายได้จากการให้บริการแก่บริษัทฯ ที่เกี่ยวข้องกัน เช่น ค่าที่ปรึกษา ค่าแบบที่ใช้ในการพัฒนาผลิตภัณฑ์ใหม่ เป็นต้น รวมทั้งดอกเบี้ยรับจากเงินฝากธนาคารและดอกเบี้ยเงินให้กู้ยืมแก่บริษัทในเครือ

รายได้จากการโอนกลับค่าเพื่อการด้อยค่าของที่ดินรอกพัฒนา
บริษัทฯ ได้ทำการประเมินราคาที่ดินของกิจการใหม่เป็นผลให้ค่าเพื่อการด้อยค่าของที่ดินรอกพัฒนาลดลง 67 ล้านบาท

วิเคราะห์ต้นทุนและค่าใช้จ่ายขายและบริหาร

ต้นทุนขายจำนวน 2,718 ล้านบาท เพิ่มขึ้นจากปีก่อนจำนวน 451 ล้านบาท หรือคิดเป็นร้อยละ 19.89 เนื่องจากการเป็นารเพิ่มขึ้นตามยอดขาย

ค่าใช้จ่ายขายและบริหารจำนวน 848 ล้านบาท เพิ่มขึ้นจากปีก่อนเพียง 13 ล้านบาท หรือคิดเป็นร้อยละ 1.56 เนื่องจากบริษัทดำเนินนโยบายควบคุมค่าใช้จ่ายขายและบริหาร

ดอกเบี้ยจ่ายจำนวน 55 ล้านบาท เพิ่มขึ้นจากปีก่อนจำนวน 9 ล้านบาท เนื่องจากอัตราดอกเบี้ยเพิ่มขึ้นจากปีก่อน

การวิเคราะห์กำไรขาดทุน

บริษัทฯ และบริษัทย่อย มีกำไรสุทธิจำนวน 432 ล้านบาท เพิ่มขึ้นจากปีก่อน 75 ล้านบาท หรือเพิ่มขึ้นคิดเป็นร้อยละ 21.22 โดยมีสาเหตุหลัก 2 ประการ ดังนี้

1. จากการเพิ่มยอดขายเนื่องจากการขยายฐานลูกค้าเดิมในสหรัฐอเมริกา และการเปิดตลาดใหม่ในทวีปยุโรป โดยใช้การพัฒนาแบบสินค้าใหม่ ร่วมกับเทคโนโลยีการผลิตที่ทันสมัย รวมทั้งการควบคุมค่าใช้จ่ายขายและบริหารที่ดี
2. รายได้จากการโอนกลับค่าเพื่อการด้อยค่าของที่ดินรอกพัฒนา

คำอธิบายและวิเคราะห์ฐานะการเงินและผลการดำเนินงาน

ซึ่งประกอบด้วยรายละเอียดของงบกำไรขาดทุนอย่างย่อดังนี้

รายการ	มกราคม - ธันวาคม		
	2549	2548	เปลี่ยนแปลง
รายได้จากการขาย	4,076	3,491	16.75%
ต้นทุนขาย	2,718	2,267	19.89%
กำไรขั้นต้น	1,358	1,224	10.95%
ค่าใช้จ่ายในการขายและบริหาร	848	835	1.56%
กำไรจากการดำเนินงาน	510	389	31.11%
กำไร(ขาดทุน)จากอัตราแลกเปลี่ยน	(110)	28	(493%)
โอนกลับค่าเพื่อการด้อยค่าของที่ดินรอการพัฒนา	67	-	100%
ดอกเบี้ยจ่าย	(55)	(46)	19.57%
รายการอื่น	70	43	62.79%
ภาษีเงินได้บุคคล	(50)	(58)	(13.79%)
กำไรสุทธิ	432	357	21.22%

รายงานวิเคราะห์ฐานะการเงิน

สินทรัพย์

- ◆ ส่วนประกอบของสินทรัพย์

ตารางงบดุลเปรียบเทียบ ประจำปี 2549 และ 2548

งบดุล	หน่วย : ล้านบาท			
	31 ธันวาคม 2549	%	31 ธันวาคม 2548	%
เงินสดและเงินลงทุนชั่วคราว	389	9.48%	374	10.16%
ลูกหนี้การค้าสุทธิ	726	17.69%	610	16.57%
เงินให้กู้ยืมระยะสั้นและลูกหนี้กิจการที่เกี่ยวข้องกัน	20	0.49%	31	0.84%
สินค้าคงเหลือสุทธิ	1,696	41.33%	1,467	39.85%
สินทรัพย์หมุนเวียนอื่น	79	1.92%	55	1.49%
รวมสินทรัพย์หมุนเวียน	2,910	70.91%	2,536	68.89%
รวมสินทรัพย์ไม่หมุนเวียน	1,194	29.09%	1,145	31.11%
รวมสินทรัพย์	4,104	100.00%	3,681	100.00%

คำอธิบายและวิเคราะห์ฐานะการเงินและผลการดำเนินงาน

ปี 2549 สินทรัพย์มีมูลค่ารวมทั้งสิ้น 4,104 ล้านบาท เพิ่มขึ้นจากปีก่อน 423 ล้านบาท หรือเพิ่มขึ้นร้อยละ 11.49 โดยสินทรัพย์หมุนเวียนเพิ่มขึ้นจำนวน 374 ล้านบาท ซึ่งส่วนใหญ่มาจากการเพิ่มขึ้นของลูกหนี้การค้า 116 ล้านบาท และสินค้าคงเหลือ 229 ล้านบาท สำหรับสินทรัพย์ไม่หมุนเวียนเพิ่มขึ้นจำนวน 49 ล้านบาท ซึ่งส่วนใหญ่มาจากการเพิ่มขึ้นของที่ดิน อาคาร และอุปกรณ์ จำนวน 3 ล้านบาท และที่ดินรอการพัฒนา 67 ล้านบาท จากการประเมินราคาใหม่

- ◆ คุณภาพของสินทรัพย์

จากการที่ลูกหนี้การค้าเพิ่มขึ้น ส่วนใหญ่เป็นลูกหนี้การค้าปกติ ซึ่งยังไม่ถึงกำหนดชำระ โดยเพิ่มขึ้นจำนวน 116 ล้านบาท ซึ่งบริษัทฯ

ได้แยกอายุของลูกหนี้ไว้ในหมายเหตุประกอบงบการเงิน ข้อ 7. ขณะเดียวกันบริษัทสามารถเก็บเงินที่มีประสิทธิภาพมากขึ้นจาก 66 วัน เป็น 64 วัน เป็นผลให้อัตราการหมุนเวียนของลูกหนี้เพิ่มขึ้นจาก 5.44 รอบ เป็น 5.62 รอบ

สภาพคล่อง

- ◆ ส่วนประกอบงบกระแสเงินสด

บริษัทฯ และบริษัทย่อยสำหรับปี 2549 มีกระแสเงินสดสุทธิจากกิจกรรมดำเนินงาน 191 ล้านบาท เนื่องรายได้จากการขายที่เพิ่มขึ้น การเก็บหนี้ที่เร็วขึ้น รายละเอียดกระแสเงินสดแต่ละกิจกรรมมีดังนี้

ตารางงบกระแสเงินสดเปรียบเทียบ ประจำปี 2549 และ 2548

งบกระแสเงินสด	หน่วย : ล้านบาท	
	31 ธันวาคม 2549	31 ธันวาคม 2548
กระแสเงินสดจากการดำเนินงาน	191	121
กระแสเงินสดจากการลงทุน	(57)	(68)
กระแสเงินสดจากการจัดหาเงิน	(107)	(202)
ผลต่างจากการแปลงค่างบการเงิน	(11)	(1)
กระแสเงินสดสุทธิ	15	(149)
เงินสด ณ วันต้นงวด	374	523
เงินสด ณ วันสิ้นงวด	389	374

- ◆ อัตราส่วนสภาพคล่อง

บริษัทฯ มีอัตราส่วนสภาพคล่องลดลงจาก 3.99 เท่า เป็น 3.42 เท่า และอัตราส่วนสภาพคล่องหมุนเวียนเร็วลดลงจาก 1.55 เท่า เป็น 1.31 เพราะสินค้าคงเหลือเพิ่มขึ้นจำนวน 229 ล้านบาท แต่ส่วนใหญ่เป็นสินค้ารอการจัดส่งให้ลูกค้า

- ◆ ความสามารถในการชำระคืนหนี้สินระยะสั้น

บริษัทฯ มีภาระหนี้สินระยะสั้นจำนวน 850 ล้านบาท ในขณะที่มีสินทรัพย์ระยะสั้นจำนวน 2,910 ล้านบาท ซึ่งสรุปว่า บริษัทฯ จะมีสภาพคล่องต่อการจ่ายคืนหนี้สินระยะสั้นทั้งหมด

รายการจ่ายการลงทุน

- ◆ รายการจ่ายการลงทุนที่ผ่านมา

บริษัทฯ ลงทุนทั้งสิ้นประมาณ 62 ล้านบาท แบ่งออก 2 ประเภท คือการลงทุนของฐานการผลิตอันได้แก่ การปรับปรุงพื้นที่โรงงานของ บมจ.แพรนด้า จิวเวลรี่ บจก. คริสตอลไลน์ บจก. แพรนด้า (Guangzhou) และ บจก. แพรนด้า เวียดนาม ประมาณ 48 ล้านบาท เพื่อรองรับปริมาณการผลิตที่เพิ่มขึ้น และทดแทนเครื่องจักรและอุปกรณ์เดิม อีกส่วนหนึ่งคือการลงทุนของฐานการจัดจำหน่ายจำนวนประมาณ 14 ล้านบาท อันได้แก่ พรีเม่าโกลด์, Pranda UK. และ Pranda & Kroll เพื่อตอบสนองความต้องการของลูกค้าและกระจายสินค้าอย่างทั่วถึง

แหล่งที่มาของเงินทุน

◆ โครงสร้างเงินทุน

จากผลประกอบการที่มีกำไรอย่างต่อเนื่องทำให้บริษัทมีกำไรสะสมเพิ่มขึ้นจาก 1,193 ล้านบาท เป็น 1,412 ล้านบาท คิดเป็นอัตราการเพิ่มขึ้นร้อยละ 18.36 ประกอบกับหนี้สินระยะยาวลดลงจาก 581 ล้านบาท เป็น 448 ล้านบาท คิดเป็นอัตราการลดลงร้อยละ 22.89

◆ ส่วนของผู้ถือหุ้น

จากการเพิ่มทุนและออกใบสำคัญแสดงสิทธิในการซื้อหุ้นในปี 2545 เป็นต้นมา ในระหว่างปี 2549 มีการใช้ใบสำคัญแสดงสิทธิในการซื้อหุ้นสามัญจำนวนทั้งสิ้น 52,878,110 หน่วย ณ วันที่ 31 ธันวาคม 2549 บริษัทฯ คงเหลือใบสำคัญแสดงสิทธิที่ยังไม่ได้มีการใช้สิทธิจำนวน 27,186,860 หน่วย คิดเป็นร้อยละ 13.59 ของจำนวนใบสำคัญแสดงสิทธิที่รองรับการแปลงสภาพ ณ วันที่ 31 ธันวาคม 2549 มีหุ้นสามัญที่จดทะเบียนและชำระแล้ว ทั้งสิ้นจำนวน 358,413,740 บาท คิดเป็นร้อยละ 89.60 ของทุนจดทะเบียน รวมทั้งบริษัทฯ มีกำไรสะสม ณ วันที่ 31 ธันวาคม 2549 จำนวน 1,412 ล้านบาท

◆ หนี้สิน

บริษัทฯ มีหนี้สินรวมทั้งสิ้น 1,298 ล้านบาท เพิ่มขึ้นจากปีก่อนจำนวน 82 ล้านบาท หรือเพิ่มขึ้นร้อยละ 6.74 โดยหนี้สินหมุนเวียนเพิ่มขึ้นจำนวน 215 ล้านบาท ส่วนใหญ่มาจากการเพิ่มขึ้นของเจ้าหนี้การค้าจำนวน 151 ล้านบาท ในขณะที่หนี้สินไม่หมุนเวียนลดลง 133 ล้านบาท เนื่องจากการชำระคืนเงินกู้ระยะยาวซึ่งมีกำหนดชำระคืนเป็นรายไตรมาสสิ้นสุดสัญญาในเดือนมกราคม 2554

ปัจจัยและอิทธิพลหลักที่อาจมีผลต่อการดำเนินงานหรือฐานะการเงินในอนาคต

การเปิดการค้าเสรีทั้งในระดับทวีปาคี กับพหุภาคี ส่งผลให้เกิดการแข่งขันที่สูงขึ้นในอนาคต ในทางกลับกันการเปิดเสรีการค้าดังกล่าวส่งผลให้ตลาดใหญ่ขึ้น ซึ่งจะสอดคล้องกับกำลังการผลิตของบริษัทฯ ที่เป็นลักษณะการผลิตแบบจำนวนมากขึ้น (Mass Production) และตอบสนองได้ทุกระดับราคาตั้งแต่ช่วง 5-250 เหรียญสหรัฐอเมริกา (Product and price variety) ส่วนราคาวัตถุดิบมีความผันผวนอย่างรุนแรงอาจส่งผลให้เกิดการชะลอคำสั่งซื้อชั่วคราวจากลูกค้าได้ รวม

ทั้งความผันผวนของอัตราแลกเปลี่ยนอาจส่งผลต่อการดำเนินงานของกิจการ

โครงการในอนาคต

จากการที่ประเทศอินเดีย เป็นตลาดเครื่องประดับทองที่มีขนาดใหญ่ของโลก และเป็นประเทศที่มีแนวโน้มการเติบโตทางเศรษฐกิจที่ดีในอนาคต ดังนั้นบริษัทฯ จึงมีแผนจัดตั้งฐานการจัดจำหน่ายในประเทศอินเดีย โดยมุ่งเน้นจัดจำหน่ายตราสินค้าของตนเองเป็นหลักในประเทศอินเดีย ซึ่งบริษัทฯ จะร่วมลงทุนกับคู่ค้าในประเทศอินเดียด้วยสัดส่วนการลงทุนที่ 51% ในขณะที่คู่ค้าในประเทศอินเดียจะถือสัดส่วนการลงทุนที่ระดับ 49% คิดเป็นจำนวนเงินลงทุนทั้งสิ้นประมาณ 22,000 เหรียญสหรัฐอเมริกา โดยคาดว่าจะผลตอบแทนจากการลงทุนที่จะได้รับตลอดระยะเวลาการลงทุน 3 ปี ด้วยอัตราผลตอบแทนจากการลงทุน (Internal Rate of Return : IRR) ที่อัตรา 15% ต่อปี ปัจจัยที่ทำให้โครงการไม่สามารถดำเนินไปตามแผนได้ : - ไม่มี -

คำตอบแทนของผู้สอบบัญชี

ค่าตอบแทนจากการสอบบัญชี (audit fee)

บริษัทและบริษัทย่อยจ่าย ค่าตอบแทนการสอบบัญชี ให้แก่ - ผู้สอบบัญชีของบริษัท ในรอบปีบัญชีที่ผ่านมา มีจำนวนเงินรวม 1,840,000 บาท - สำนักงานสอบบัญชีที่ผู้สอบบัญชีสังกัด บุคคลหรือกิจการที่เกี่ยวข้องกับผู้สอบบัญชีและสำนักงานสอบบัญชีที่ผู้สอบบัญชีสังกัด ในรอบปีบัญชีที่ผ่านมา มีจำนวนเงินรวม 660,000 บาท

ค่าบริการอื่น (non-audit fee)

บริษัทและบริษัทย่อยจ่ายไม่มีค่าตอบแทนของงานบริการอื่น ให้แก่ - ผู้สอบบัญชีของบริษัท ในรอบปีบัญชีที่ผ่านมา มีจำนวนเงินรวม 0 บาท และจะต้องจ่ายในอนาคตอันเกิดจากการตกลงที่ยังให้บริการไม่แล้วเสร็จในรอบปีบัญชีที่ผ่านมา มีจำนวนเงินรวม 0 บาท - สำนักงานสอบบัญชีที่ผู้สอบบัญชีสังกัด บุคคลหรือกิจการที่เกี่ยวข้องกับผู้สอบบัญชีและสำนักงานสอบบัญชีดังกล่าว ในรอบปีบัญชีที่ผ่านมา มีจำนวนเงินรวม 0 บาท และจะต้องจ่ายในอนาคตอันเกิดจากการตกลงที่ยังให้บริการไม่แล้วเสร็จในรอบปีบัญชีที่ผ่านมา มีจำนวนเงินรวม 0 บาท

คณะกรรมการตรวจสอบของบริษัท แพรนต้า จิวเวลรี่ จำกัด (มหาชน) ประกอบด้วยกรรมการ 3 ท่าน ได้แก่ เรือโทอนันต์ ปานะนนท์ ร.น. เป็นประธานกรรมการตรวจสอบ คุณวีระชัย ตันติกุล และรศ. สรिता บุญนาค เป็นกรรมการตรวจสอบ ซึ่งมีคุณสมบัติครบตรงตามข้อกำหนดของตลาดหลักทรัพย์แห่งประเทศไทย และได้ปฏิบัติหน้าที่ตามที่กำหนดไว้ในระเบียบของบริษัทฯ การปฏิบัติหน้าที่ของคณะกรรมการตรวจสอบมีวัตถุประสงค์เพื่อให้บริษัทมีระบบการกำกับดูแลกิจการที่ดีและเป็นการเสริมสร้างประสิทธิภาพในการดำเนินการและเพิ่มมูลค่าให้กับบริษัท ซึ่งจะก่อให้เกิดประสิทธิผลต่อวัตถุประสงค์และเป้าหมายในการดำเนินธุรกิจของบริษัท

ในปี 2549 คณะกรรมการตรวจสอบได้จัดให้มีการประชุมร่วมกันของคณะกรรมการตรวจสอบ ผู้สอบบัญชีภายนอกและผู้ตรวจสอบภายในจำนวน 4 ครั้ง เพื่อสอบทานข้อมูลจากงบการเงิน รายการที่เกี่ยวข้องกันของบริษัทและบริษัทย่อย และรับฟังข้อเสนอแนะที่เป็นประโยชน์ต่อความถูกต้อง ความครบถ้วนและเชื่อถือได้ของรายงานทางการเงินรวมถึงการปรับปรุงประสิทธิภาพของการควบคุมภายในองค์กร ซึ่งการประชุมดังกล่าวไม่มีฝ่ายบริหารของบริษัทฯ เข้าร่วมประชุมด้วย ผลจากการประชุมในแต่ละครั้ง ได้นำสรุปประเด็นที่สำคัญเสนอต่อคณะกรรมการบริษัท เพื่อรับทราบและดำเนินการปรับปรุง ซึ่งในการประชุมในปีที่ผ่านมาสามารถสรุปความเห็นจากการประชุมร่วมกันได้ดังนี้

1. การจัดทำรายงานทางการเงินของบริษัทได้ปฏิบัติตามหลักการบัญชีที่รับรองทั่วไปและมาตรฐานทางการบัญชีของสภาวิชาชีพบัญชีที่เกี่ยวข้องอย่างถูกต้อง ครบถ้วนและเชื่อถือได้ รวมทั้งมีการเปิดเผยข้อมูลที่สำคัญและข้อมูลของรายการที่เกี่ยวข้องกันและรายการที่อาจมีความขัดแย้งทางผลประโยชน์อย่างเพียงพอ
2. ความเพียงพอของระบบการควบคุมภายในของบริษัท คณะกรรมการตรวจสอบได้พิจารณาและทบทวนแผนการตรวจสอบภายในประจำปี โดยเน้นทั้งการตรวจสอบทางการเงินและการตรวจสอบการดำเนินงาน เพื่อให้บริษัทมีระบบการควบคุมภายในที่รัดกุม เหมาะสมและเพียงพอ
3. การบริหารความเสี่ยงขององค์กร ในปีที่ผ่านมาคณะกรรมการตรวจสอบได้ให้ความสำคัญในประเด็นความเสี่ยงต่างๆขององค์กร โดยได้พิจารณาและทบทวนปัจจัยเสี่ยงที่มีผลกระทบต่อการดำเนินงานและเป้าหมายขององค์กร
4. การปฏิบัติตามกฎหมายว่าด้วยหลักทรัพย์และข้อกำหนดของตลาดหลักทรัพย์แห่งประเทศไทย โดยสนับสนุนการส่งเสริมให้บริษัทมีระบบการกำกับดูแลกิจการที่ดี รวมถึงกฎหมายที่เกี่ยวข้องกับธุรกิจของบริษัทอย่างเคร่งครัด อาทิเช่น ประมวลจริยธรรม ระเบียบพิธีการทางศุลกากร
5. การพิจารณาคัดเลือกผู้สอบบัญชีของบริษัท โดยคำนึงถึงความน่าเชื่อถือ ประสิทธิภาพ จำนวนพนักงานตรวจสอบ และปริมาณงานตรวจสอบจากบริษัทสำนักงานสอบบัญชีหลายแห่ง และมีความเห็นว่าเห็นควรให้แต่งตั้ง บริษัท สำนักงานเอ็นสัท แอนด์ ยัง จำกัด โดย คุณศิราภรณ์ เอื้ออนันต์กุล เป็นผู้สอบบัญชีของบริษัท สำหรับปี 2550 ต่อไปอีกหนึ่งปี และจะนำเสนอขออนุมัติต่อที่ประชุมสามัญผู้ถือหุ้น

คณะกรรมการตรวจสอบพิจารณาแล้วเห็นว่า บริษัทฯ มีการจัดทำและการเปิดเผยข้อมูลในรายงานทางการเงินที่ครบถ้วน ถูกต้อง เชื่อถือได้ และเพียงพอ มีระบบการควบคุมภายในที่เพียงพอและเหมาะสม มีระบบการกำกับดูแลกิจการที่ดี และได้ปฏิบัติตามระเบียบ กฎเกณฑ์ของตลาดหลักทรัพย์และกฎหมายที่เกี่ยวข้องอย่างถูกต้อง ครบถ้วน



(เรือโทอนันต์ ปานะนนท์ ร.น.)

ประธานกรรมการตรวจสอบ

คณะกรรมการบริษัท แพรนต้า จิวเวลรี่ จำกัด (มหาชน) มีภาระหน้าที่และความรับผิดชอบต่อความถูกต้อง ครบถ้วน และโปร่งใส ของรายงานข้อมูลทางการเงินและข้อมูลทั่วไปซึ่งจะนำเสนอให้แก่ผู้มีส่วนเกี่ยวข้อง

การจัดทำงบการเงินประจำปีของบริษัทและบริษัทย่อยนั้นได้ดำเนินการตามมาตรฐานการบัญชีที่รับรองทั่วไป รวมทั้งมีการเปิดเผยข้อมูลสำคัญอย่างเพียงพอในหมายเหตุประกอบงบการเงิน อีกทั้งมีระบบควบคุมภายในที่มีประสิทธิภาพ เพื่อให้มั่นใจได้ว่าการบันทึกข้อมูลทางบัญชีมีความถูกต้อง ครบถ้วน โปร่งใส และเพียงพอที่จะดำรงรักษาไว้ซึ่งทรัพย์สิน รวมทั้งป้องกันไม่ให้เกิดการทุจริตหรือการดำเนินการที่ขัดต่อหลักการสากล

คณะกรรมการบริษัทฯ ได้แต่งตั้งคณะกรรมการตรวจสอบ ซึ่งประกอบด้วยกรรมการที่ไม่เป็นผู้บริหารเป็นผู้ดูแลรับผิดชอบเกี่ยวกับคุณภาพของรายงานทางการเงินและระบบควบคุมภายใน โดยคณะกรรมการตรวจสอบได้แสดงความเห็นไว้ในรายงานประจำปีในหัวข้อรายงานของคณะกรรมการตรวจสอบ

คณะกรรมการบริษัทฯ มีความเห็นว่าระบบควบคุมภายในของบริษัทโดยรวมอยู่ในระดับที่น่าพอใจ และสร้างความเชื่อมั่นอย่างมีเหตุผลต่อความเชื่อถือได้ของงบการเงินของบริษัทและบริษัทย่อย ณ วันที่ 31 ธันวาคม 2549 ซึ่งผู้สอบบัญชีของบริษัทฯ ได้ตรวจสอบตามมาตรฐานการสอบบัญชีที่รับรองทั่วไปและแสดงความเห็นว่างบการเงินของบริษัทฯ ได้แสดงฐานะการเงิน ผลการดำเนินงานและกระแสเงินสดโดยถูกต้องตามหลักการบัญชีที่รับรองทั่วไป



(นายปรีดา เตียสุวรรณ์)
ประธานกรรมการ



(นางประไพศรี สรไกรกิติกุล)
กรรมการผู้จัดการใหญ่

รายงานของผู้สอบบัญชีรับอนุญาต

เสนอต่อผู้ถือหุ้นและคณะกรรมการของ
บริษัท แพรนต้า จิวเวลรี่ จำกัด (มหาชน)

ข้าพเจ้าได้ตรวจสอบงบดุลรวม ณ วันที่ 31 ธันวาคม 2549 และ 2548 งบกำไรขาดทุนรวม งบแสดงการเปลี่ยนแปลงส่วนของผู้ถือหุ้นรวม และงบกระแสเงินสดรวมสำหรับปีสิ้นสุดวันเดียวกันของแต่ละปีของบริษัท แพรนต้า จิวเวลรี่ จำกัด (มหาชน) และบริษัทย่อย และได้ตรวจสอบงบการเงินเฉพาะของบริษัท แพรนต้า จิวเวลรี่ จำกัด (มหาชน) ด้วยเช่นกัน ซึ่งผู้บริหารของกิจการเป็นผู้รับผิดชอบต่อความถูกต้องและครบถ้วนของข้อมูลในงบการเงินเหล่านี้ ส่วนข้าพเจ้าเป็นผู้รับผิดชอบในการแสดงความเห็นต่องบการเงินดังกล่าวจากผลการตรวจสอบของข้าพเจ้า

ข้าพเจ้าไม่ได้ตรวจสอบงบการเงินของบริษัทย่อยในประเทศ 1 แห่ง คือ บริษัท แพรนต้า ลอดจิ้ง จำกัด และของบริษัทย่อยในต่างประเทศ 6 แห่ง คือ Pranda Vietnam Co., Ltd., Pranda UK Ltd., H.GRINGOIRE s.a.r.l., Pranda (Guangzhou) Co., Ltd., Pranda & Kroll GmbH & Co. KG และ Pranda North America, Inc. ซึ่งรวมงบการเงินของบริษัทย่อยอีกหนึ่งแห่งคือ Crystalline North America, Inc. ซึ่งรวมอยู่ในงบการเงินรวมสำหรับปีสิ้นสุดวันที่ 31 ธันวาคม 2549 งบการเงินของบริษัทย่อยดังกล่าวซึ่งรวมอยู่ในงบการเงินรวมนี้มียอดสินทรัพย์รวม ณ วันที่ 31 ธันวาคม 2549 เป็นจำนวน 1,329 ล้านบาท ยอดรายได้รวมและขาดทุนสุทธิรวมสำหรับปีสิ้นสุดวันเดียวกันเป็นจำนวน 2,282 ล้านบาท และ 14 ล้านบาท ตามลำดับ (2548: งบการเงินของบริษัทย่อยในประเทศ 1 แห่ง และบริษัทย่อยในต่างประเทศ 6 แห่ง ซึ่งมียอดสินทรัพย์รวม ณ วันที่ 31 ธันวาคม 2548 เป็นจำนวนเงิน 1,135 ล้านบาท ยอดรายได้รวมและขาดทุนสุทธิรวมเป็นจำนวน 1,602 ล้านบาท และ 102 ล้านบาท ตามลำดับ) นอกจากนี้ งบการเงินเฉพาะของบริษัทฯมียอดคงเหลือของเงินลงทุนในบริษัทย่อยดังกล่าวตามวิธีสามได้เสีย ณ วันที่ 31 ธันวาคม 2549 จำนวน 246 ล้านบาท (2548: 166 ล้านบาท) และส่วนแบ่งขาดทุนสำหรับปีสิ้นสุดวันเดียวกันจำนวน 14 ล้านบาท (2548: ส่วนแบ่งขาดทุน 102 ล้านบาท) งบการเงินของบริษัทย่อยดังกล่าวตรวจสอบโดยผู้สอบบัญชีอื่น (ตามที่กล่าวไว้ในหมายเหตุประกอบงบการเงินข้อ 3.2) และข้าพเจ้าได้รับรายงานจากผู้สอบบัญชีของบริษัทย่อยดังกล่าวแล้ว การแสดงความเห็นของข้าพเจ้าในส่วนที่เกี่ยวกับบริษัทย่อยดังกล่าว จึงถือตามรายงานของผู้สอบบัญชีอื่นนั้น

ข้าพเจ้าได้ปฏิบัติงานตรวจสอบตามมาตรฐานการสอบบัญชีที่รับรองทั่วไป ซึ่งกำหนดให้ข้าพเจ้าต้องวางแผนและปฏิบัติงานเพื่อให้ได้ความเชื่อมั่นอย่างมีเหตุผลว่างบการเงินแสดงข้อมูลที่ขัดต่อข้อเท็จจริงอันเป็นสาระสำคัญหรือไม่ การตรวจสอบรวมถึงการใช้วิธีการทดสอบหลักฐานประกอบรายการทั้งที่เป็นจำนวนเงินและการเปิดเผยข้อมูลในงบการเงิน การประเมินความเหมาะสมของหลักการบัญชีที่กิจการใช้และประมาณการเกี่ยวกับรายการทางการเงินที่เป็นสาระสำคัญ ซึ่งผู้บริหารเป็นผู้จัดทำขึ้น ตลอดจนการประเมินถึงความเหมาะสมของการแสดงรายการที่นำเสนอในงบการเงินโดยรวม ข้าพเจ้าเชื่อว่าการตรวจสอบดังกล่าวประกอบกับรายงานของผู้สอบบัญชีอื่นที่กล่าวถึงในวรรคก่อนให้ข้อสรุปที่เป็นเกณฑ์อย่างเหมาะสมในการแสดงความเห็นของข้าพเจ้า

จากการตรวจสอบของข้าพเจ้าและจากรายงานของผู้สอบบัญชีอื่น ข้าพเจ้าเห็นว่า งบการเงินข้างต้นนี้แสดงฐานะการเงิน ณ วันที่ 31 ธันวาคม 2549 และ 2548 ผลการดำเนินงานและกระแสเงินสดสำหรับปีสิ้นสุดวันเดียวกันของแต่ละปีของบริษัท แพรนต้า จิวเวลรี่ จำกัด (มหาชน) และบริษัทย่อยและเฉพาะของบริษัท แพรนต้า จิวเวลรี่ จำกัด (มหาชน) โดยถูกต้องตามที่ควรในสาระสำคัญตามหลักการบัญชีที่รับรองทั่วไป

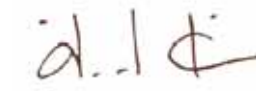

ศิริกรณ์ เอื้ออนันต์กุล
ผู้สอบบัญชีรับอนุญาต เลขทะเบียน 3844

บริษัท สำนักงาน เอ็นสัท แอนด์ ยัง จำกัด
กรุงเทพฯ: 27 กุมภาพันธ์ 2550

	หมายเหตุ	งบการเงินรวม		งบการเงินเฉพาะของบริษัทฯ	
		2549	2548	2549	2548
สินทรัพย์					
สินทรัพย์หมุนเวียน					
เงินสดและรายการเทียบเท่าเงินสด		389,164,244	374,076,103	215,624,658	254,777,589
ลูกหนี้และตัวเงินรับการค้า					
กิจการที่เกี่ยวข้องกัน	6	14,681,238	10,958,333	882,777,954	667,895,923
กิจการที่ไม่เกี่ยวข้องกัน		766,061,177	659,789,413	285,532,694	217,964,301
หัก: ค่าเผื่อนี้สงสัยจะสูญ		(54,689,029)	(60,906,613)	(44,726,656)	(43,597,494)
ลูกหนี้และตัวเงินรับการค้า - สุทธิ	7	726,053,386	609,841,133	1,123,583,992	842,262,730
เงินให้กู้ยืมระยะสั้นและลูกหนี้กิจการที่เกี่ยวข้องกัน	6	20,327,584	31,229,593	117,605,576	173,910,335
สินค้างเคลือ - สุทธิ	8	1,695,555,589	1,466,635,534	789,467,157	715,266,207
สินทรัพย์หมุนเวียนอื่น					
ภาษีมูลค่าเพิ่มรอเรียกคืน		11,521,525	4,769,323	2,504,684	-
อื่น ๆ		67,195,400	49,683,608	15,345,183	15,682,373
รวมสินทรัพย์หมุนเวียน		2,909,817,728	2,536,235,294	2,264,131,250	2,001,899,234
สินทรัพย์ไม่หมุนเวียน					
เงินฝากกับสถาบันการเงินที่มีภาระค้ำประกัน	9	7,864,397	12,689,880	7,191,100	9,216,467
เงินลงทุนซึ่งบันทึกโดยวิธีส่วนได้เสีย	10	55,762,710	53,920,606	420,448,634	345,798,235
เงินลงทุนระยะยาวอื่น	11	15,056,903	15,001,566	14,702,377	14,637,852
เงินทดรองจ่ายเพื่อการลงทุน	6	-	-	24,031,203	28,767,009
เงินให้กู้ยืมและลูกหนี้กิจการที่เกี่ยวข้องกัน	6	1,795,977	6,146,160	97,565,427	79,345,982
ที่ดิน อาคารและอุปกรณ์ - สุทธิ	12	560,216,530	556,996,243	449,189,705	446,309,800
ที่ดินรอการพัฒนา - สุทธิ	13	421,729,189	354,329,189	421,729,189	354,329,189
สิทธิการเช่า - สุทธิ	14	40,365,538	43,024,167	154,602	525,637
ค่าความนิยม - สุทธิ	15	68,391,766	79,042,681	-	-
สินทรัพย์ไม่หมุนเวียนอื่น		22,709,741	23,719,267	11,110,711	9,965,950
รวมสินทรัพย์ไม่หมุนเวียน		1,193,892,751	1,144,869,759	1,446,122,948	1,288,896,121
รวมสินทรัพย์		4,103,710,479	3,681,105,053	3,710,254,198	3,290,795,355

หมายเหตุประกอบงบการเงินเป็นส่วนหนึ่งของงบการเงินนี้

	หมายเหตุ	งบการเงินรวม		งบการเงินเฉพาะของบริษัทฯ	
		2549	2548	2549	2548
หนี้สินและส่วนของผู้ถือหุ้น					
หนี้สินหมุนเวียน					
เงินเบิกเกินบัญชีและเงินกู้ยืมระยะสั้นจากสถาบันการเงิน	16	179,133,971	73,959,133	72,000,000	-
เจ้าหนี้และตัวเงินจ่ายการค้า					
กิจการที่เกี่ยวข้องกัน	6	4,995,426	4,324,876	4,507,255	2,118,064
กิจการที่ไม่เกี่ยวข้องกัน		356,142,053	205,808,041	257,925,418	85,132,952
รวมเจ้าหนี้และตัวเงินจ่ายการค้า		361,137,479	210,132,917	262,432,673	87,251,016
เงินกู้ยืมระยะยาวที่ถึงกำหนดชำระภายในหนึ่งปี	17	128,909,600	146,181,868	128,000,000	128,000,000
เจ้าหนี้กิจการที่เกี่ยวข้องกัน	6	21,696,508	23,607,249	335,049	3,220,619
หนี้สินหมุนเวียนอื่น					
ภาษีเงินได้นิติบุคคลค้างจ่าย		37,523,922	39,741,457	18,402,724	25,411,208
ดอกเบี้ยค้างจ่าย		4,429,557	3,354,041	3,377,369	3,137,633
ค่าใช้จ่ายค้างจ่าย		80,237,862	84,975,611	31,264,337	32,011,496
เงินรับล่วงหน้าค่าสินค้า		20,707,491	37,670,559	18,892,442	36,198,787
อื่น ๆ		16,355,270	15,336,360	2,699,232	5,835,277
รวมหนี้สินหมุนเวียน		850,131,660	634,959,195	537,403,826	321,066,036
หนี้สินไม่หมุนเวียน					
ผลขาดทุนที่เกินกว่าเงินลงทุนซึ่งบันทึกโดยวิธีส่วนได้เสีย	10	-	-	16,968,803	42,437,923
เงินกู้ยืมระยะยาว - สุทธิจากส่วนที่ถึงกำหนดชำระภายในหนึ่งปี	17	442,216,641	573,110,952	429,770,000	557,770,000
หนี้สินไม่หมุนเวียนอื่น		5,288,065	7,892,613	-	-
รวมหนี้สินไม่หมุนเวียน		447,504,706	581,003,565	446,738,803	600,207,923
รวมหนี้สิน		1,297,636,366	1,215,962,760	984,142,629	921,273,959

หมายเหตุประกอบงบการเงินเป็นส่วนหนึ่งของงบการเงินนี้

บริษัท แพรนด้า จิวเวลรี จำกัด (มหาชน) และบริษัทย่อย					
งบดุล (ต่อ)					
ณ วันที่ 31 ธันวาคม 2549 และ 2548					
(หน่วย: บาท)					
	หมายเหตุ	งบการเงินรวม		งบการเงินเฉพาะของบริษัทฯ	
		2549	2548	2549	2548
ส่วนของผู้ถือหุ้น	19				
ทุนเรือนหุ้น					
ทุนจดทะเบียน					
หุ้นสามัญ 400 ล้านหุ้น มูลค่าหุ้นละ 1 บาท		400,000,000	400,000,000	400,000,000	400,000,000
ทุนออกจำหน่ายและชำระเต็มมูลค่าแล้ว	19				
หุ้นสามัญ 358,413,740 หุ้น มูลค่าหุ้นละ 1 บาท					
(2548: หุ้นสามัญ 319,920,030 หุ้น มูลค่าหุ้นละ 1 บาท)		358,413,740	319,920,030	358,413,740	319,920,030
ส่วนเกินทุน	12				
ส่วนเกินมูลค่าหุ้น		692,091,493	622,802,815	692,091,493	622,802,815
ส่วนเกินทุนจากการตีราคาที่ดิน		209,302,882	202,996,742	209,302,882	202,996,742
เงินรับล่วงหน้าค่าหุ้น	20	40,276,320	-	40,276,320	-
ผลต่างจากการแปลงค่างบการเงิน	22	13,582,610	30,976,369	13,582,610	30,976,369
กำไรสะสม					
จัดสรรแล้ว - สํารองตามกฎหมาย		40,000,000	40,000,000	40,000,000	40,000,000
ยังไม่ได้จัดสรร		1,372,444,524	1,152,825,440	1,372,444,524	1,152,825,440
รวมส่วนของผู้ถือหุ้นของบริษัทฯ		2,726,111,569	2,369,521,396	2,726,111,569	2,369,521,396
ส่วนของผู้ถือหุ้นส่วนน้อยของบริษัทย่อย		79,962,544	95,620,897	-	-
รวมส่วนของผู้ถือหุ้น		2,806,074,113	2,465,142,293	2,726,111,569	2,369,521,396
รวมหนี้สินและส่วนของผู้ถือหุ้น		4,103,710,479	3,681,105,053	3,710,254,198	3,290,795,355

หมายเหตุประกอบงบการเงินเป็นส่วนหนึ่งของงบการเงินนี้

กรรมการ

บริษัท แพรนด้า จิวเวลรี จำกัด (มหาชน) และบริษัทย่อย					
งบกำไรขาดทุน					
สำหรับปีสิ้นสุดวันที่ 31 ธันวาคม 2549 และ 2548					
(หน่วย: บาท)					
	หมายเหตุ	งบการเงินรวม		งบการเงินเฉพาะของบริษัทฯ	
		2549	2548	2549	2548
รายได้	13				
รายได้จากการขาย		4,075,521,505	3,490,928,840	3,134,224,526	2,652,184,493
รายได้อื่น					
ดอกเบียร์รับ		4,222,090	4,601,098	19,061,061	16,666,794
กำไรจากอัตราแลกเปลี่ยน		-	27,978,406	-	27,153,128
อื่น ๆ		46,079,082	27,909,253	55,993,998	65,510,342
โอนกลับค่าเพื่อการด้อยค่าของที่ดินรอการพัฒนา - สุทธิ		67,400,000	-	67,400,000	-
ส่วนแบ่งกำไรจากเงินลงทุนตามวิธีส่วนได้เสีย		4,441,585	10,337,855	8,484,095	-
รวมรายได้		4,197,664,262	3,561,755,452	3,285,163,680	2,761,514,757
ค่าใช้จ่าย					
ต้นทุนขาย		2,717,831,526	2,266,716,460	2,360,587,106	1,973,504,558
ค่าใช้จ่ายในการขายและบริหาร		847,679,699	834,547,952	296,920,272	290,923,482
ขาดทุนจากอัตราแลกเปลี่ยน		110,377,507	-	122,604,503	-
ส่วนแบ่งขาดทุนจากเงินลงทุนตามวิธีส่วนได้เสีย		-	-	-	65,675,129
รวมค่าใช้จ่าย	23	3,675,888,732	3,101,264,412	2,780,111,881	2,330,103,169
กำไรก่อนดอกเบียร์จ่ายและภาษีเงินได้นิติบุคคล		521,775,530	460,491,040	505,051,799	431,411,588
ดอกเบียร์จ่าย		(54,602,312)	(46,098,295)	(43,298,162)	(35,774,991)
ภาษีเงินได้นิติบุคคล		(50,316,318)	(57,802,718)	(29,485,798)	(39,045,750)
กำไรหลังภาษีเงินได้นิติบุคคล		416,856,900	356,590,027	432,267,839	356,590,847
ขาดทุนสุทธิส่วนของผู้ถือหุ้นส่วนน้อยของบริษัทย่อย		15,410,939	820	-	-
กำไรสุทธิสำหรับปี		432,267,839	356,590,847	432,267,839	356,590,847
กำไรต่อหุ้น					
กำไรต่อหุ้นขั้นพื้นฐาน					
กำไรสุทธิ		1.29	1.13	1.29	1.13
จำนวนหุ้นสามัญถัวเฉลี่ยถ่วงน้ำหนัก (หุ้น)		334,125,598	314,564,999	334,125,598	314,564,999
กำไรต่อหุ้นปรับลด					
กำไรสุทธิ		1.16	0.98	1.16	0.98
จำนวนหุ้นสามัญถัวเฉลี่ยถ่วงน้ำหนัก (หุ้น)		372,296,363	364,146,940	372,296,363	364,146,940

หมายเหตุประกอบงบการเงินเป็นส่วนหนึ่งของงบการเงินนี้

บริษัท แพรندا จิวเวลรี่ จำกัด (มหาชน) และบริษัทย่อย
งบแสดงการเปลี่ยนแปลงส่วนของผู้ถือหุ้น
สำหรับปีสิ้นสุดวันที่ 31 ธันวาคม 2549 และ 2548
(หน่วย: บาท)

งบการเงินรวม							
	ทุนเรือนหุ้น ที่ออกและชำระแล้ว	ส่วนเกิน มูลค่าหุ้น	ส่วนเกินทุนจาก การตีราคาที่ดิน	เงินรับล่วงหน้าหุ้น	ผลต่างจากการ แปลงค่างบการเงิน	กำไรสะสม	ส่วนของผู้ถือหุ้น ส่วนน้อย ของบริษัทย่อย
						จัดสรรแล้ว ยังไม่ได้จัดสรร	
ยอดคงเหลือ ณ วันที่ 31 ธันวาคม 2547 ออกหุ้นสามัญเพิ่มทุน รายการที่ยังไม่รู้ในงบกำไรขาดทุน ผลต่างจากการแปลงค่างบการเงิน กำไรสุทธิสำหรับปี เงินปันผลจ่าย (หมายเหตุ 21) ส่วนของผู้ถือหุ้นส่วนน้อยของบริษัทย่อย	274,911,150	541,786,830	202,996,742	9,756,320	31,801,160	1,003,684,062	6,818,875
	45,008,880	81,015,985	-	(9,756,320)	-	-	-
	-	-	-	-	(824,791)	-	-
	-	-	-	-	-	356,590,847	-
	-	-	-	-	-	(207,449,469)	-
ยอดคงเหลือ ณ วันที่ 31 ธันวาคม 2548 ออกหุ้นสามัญเพิ่มทุน (หมายเหตุ 19) เงินรับล่วงหน้าหุ้น (หมายเหตุ 20) รายการที่ยังไม่รู้ในงบกำไรขาดทุน ส่วนเกินทุนจากการตีราคาที่ดินเพิ่มขึ้น (หมายเหตุ 12) ผลต่างจากการแปลงค่างบการเงิน กำไรสุทธิสำหรับปี เงินปันผลจ่าย (หมายเหตุ 21) ส่วนของผู้ถือหุ้นส่วนน้อยของบริษัทย่อย	319,920,030	622,802,815	202,996,742	-	30,976,369	1,152,825,440	88,802,022
ยอดคงเหลือ ณ วันที่ 31 ธันวาคม 2549	38,493,710	69,288,678	-	40,276,320	-	-	95,620,897
	-	-	-	-	-	-	-
	-	-	6,306,140	-	(17,393,759)	-	-
	-	-	-	-	-	-	-
	-	-	-	-	-	432,267,839	-
						(212,648,755)	(212,648,755)
						-	(15,658,353)
	358,413,740	692,091,493	209,302,882	40,276,320	13,582,610	1,372,444,524	79,962,544
							2,806,074,113

หมายเหตุประกอบงบการเงินเป็นส่วนหนึ่งของงบการเงินนี้

บริษัท แพรندا จิวเวลรี่ จำกัด (มหาชน) และบริษัทย่อย
งบแสดงการเปลี่ยนแปลงส่วนของผู้ถือหุ้น (ต่อ)
สำหรับปีสิ้นสุดวันที่ 31 ธันวาคม 2549 และ 2548
(หน่วย: บาท)

งบการเงินเฉพาะของบริษัทฯ							
	ทุนเรือนหุ้น ที่ออกและชำระแล้ว	ส่วนเกิน มูลค่าหุ้น	ส่วนเกินทุนจาก การตีราคาที่ดิน	เงินรับล่วงหน้าหุ้น	ผลต่างจากการ แปลงค่างบการเงิน	กำไรสะสม	รวม
						จัดสรรแล้ว ยังไม่ได้จัดสรร	
ยอดคงเหลือ ณ วันที่ 31 ธันวาคม 2547 ออกหุ้นสามัญเพิ่มทุน รายการที่ยังไม่รู้ในงบกำไรขาดทุน ผลต่างจากการแปลงค่างบการเงิน กำไรสุทธิสำหรับปี เงินปันผลจ่าย (หมายเหตุ 21) ยอดคงเหลือ ณ วันที่ 31 ธันวาคม 2548 ออกหุ้นสามัญเพิ่มทุน (หมายเหตุ 19) เงินรับล่วงหน้าหุ้น (หมายเหตุ 20) รายการที่ยังไม่รู้ในงบกำไรขาดทุน ส่วนเกินทุนจากการตีราคาที่ดินเพิ่มขึ้น (หมายเหตุ 12) ผลต่างจากการแปลงค่างบการเงิน กำไรสุทธิสำหรับปี เงินปันผลจ่าย (หมายเหตุ 21) ยอดคงเหลือ ณ วันที่ 31 ธันวาคม 2549	274,911,150	541,786,830	202,996,742	9,756,320	31,801,160	1,003,684,062	2,104,936,264
	45,008,880	81,015,985	-	(9,756,320)	-	-	-
	-	-	-	-	(824,791)	-	(824,791)
	-	-	-	-	-	356,590,847	356,590,847
	-	-	-	-	-	(207,449,469)	(207,449,469)
	319,920,030	622,802,815	202,996,742	-	30,976,369	1,152,825,440	2,369,521,396
	38,493,710	69,288,678	-	40,276,320	-	-	107,782,388
	-	-	-	-	-	-	40,276,320
	-	-	6,306,140	-	-	-	-
	-	-	-	-	(17,393,759)	-	(17,393,759)
						432,267,839	432,267,839
						(212,648,755)	(212,648,755)
	358,413,740	692,091,493	209,302,882	40,276,320	13,582,610	1,372,444,524	2,726,111,569

หมายเหตุประกอบงบการเงินเป็นส่วนหนึ่งของงบการเงินนี้

บริษัท แพรนด้า จิวเวลรี่ จำกัด (มหาชน) และบริษัทย่อย				
งบกระแสเงินสด				
สำหรับปีสิ้นสุดวันที่ 31 ธันวาคม 2549 และ 2548				
(หน่วย: บาท)				
	งบการเงินรวม		งบการเงินเฉพาะของบริษัทฯ	
	2549	2548	2549	2548
กระแสเงินสดจากกิจกรรมดำเนินงาน				
กำไรสุทธิ	432,267,839	356,590,847	432,267,839	356,590,847
รายการปรับกระทบยอดกำไรสุทธิเป็นเงินสดรับ (จ่าย)				
จากกิจกรรมดำเนินงาน				
ค่าเสื่อมราคาและค่าตัดจำหน่าย	61,807,006	60,520,633	35,618,591	33,742,128
ตัดจำหน่ายอุปกรณ์	1,400,025	758,347	136,705	629,853
ค่าความนิยมตัดจำหน่าย	8,596,271	9,027,800	-	-
ค่าเพื่อการด้อยค่าของอุปกรณ์	681,678	535,016	681,678	535,016
โอนกลับค่าเพื่อการด้อยค่าของที่ดินรอการพัฒนา - สุทธิ	(67,400,000)	-	(67,400,000)	-
ค่าตัดจำหน่ายส่วนลดมูลค่าตราสารหนี้พันธบัตรรัฐบาล	(64,525)	(64,525)	(64,525)	(64,525)
ค่าเพื่อหนี้สงสัยจะสูญ (โอนกลับ)	(6,217,584)	4,426,328	1,129,162	723,268
ค่าเพื่อสินค้าเสื่อมคุณภาพ	17,823,933	9,951,489	18,360,000	8,800,000
ส่วนแบ่ง (กำไร) ขาดทุนจากเงินลงทุนโดยวิธีส่วนได้เสีย	(4,441,585)	(10,337,855)	(8,484,095)	65,675,129
กำไรจากการจำหน่ายอุปกรณ์	(319,381)	(486,936)	(230,620)	(205,024)
(กำไร) ขาดทุนจากอัตราแลกเปลี่ยนที่ยังไม่เกิดขึ้นจริง	48,367,883	(2,814,885)	62,500,628	(22,871,670)
ขาดทุนสุทธิส่วนของผู้ถือหุ้นส่วนน้อยของบริษัทย่อย	(15,410,939)	(820)	-	-
กำไรจากการดำเนินงานก่อนการเปลี่ยนแปลงในสินทรัพย์				
และหนี้สินดำเนินงาน	477,090,621	428,105,439	474,515,363	443,555,022
สินทรัพย์ดำเนินงาน (เพิ่มขึ้น) ลดลง				
ลูกหนี้และตัวเงินรับการค้า	(155,792,224)	(71,818,686)	(333,870,261)	(202,610,030)
ลูกหนี้กิจการที่เกี่ยวข้องกัน	13,325,179	(21,602,973)	(71,018,464)	9,215,414
สินค้าคงเหลือ	(245,120,587)	(335,076,588)	(92,560,950)	(109,320,473)
สินทรัพย์หมุนเวียนอื่น	(24,263,994)	(17,633,902)	(2,167,494)	(2,325,294)
สินทรัพย์ไม่หมุนเวียนอื่น	854,197	4,886,117	(1,300,090)	(133,413)
หนี้สินดำเนินงานเพิ่มขึ้น (ลดลง)				
เจ้าหนี้และตัวเงินจ่ายการค้า	151,004,562	71,797,311	175,181,657	18,276,482
เจ้าหนี้กิจการที่เกี่ยวข้องกัน	(1,910,741)	22,859,955	(2,885,570)	2,319,450
ดอกเบี้ยค้างจ่าย	1,075,516	(238,692)	239,736	(455,100)
ค่าใช้จ่ายค้างจ่าย	(4,737,749)	4,972,107	(747,159)	5,458,719
ภาษีเงินได้นิติบุคคลค้างจ่าย	(2,217,535)	23,269,452	(7,008,484)	13,987,568
เงินรับล่วงหน้าค่าสินค้า	(16,963,068)	23,214,818	(17,306,345)	22,036,875
หนี้สินหมุนเวียนอื่น	1,381,015	(15,992,579)	(2,773,939)	3,167,111
หนี้สินไม่หมุนเวียนอื่น	(2,604,548)	4,082,105	-	-
เงินสดสุทธิจากกิจกรรมดำเนินงาน	191,120,644	120,823,884	118,298,000	203,172,331

หมายเหตุประกอบงบการเงินเป็นส่วนหนึ่งของงบการเงินนี้

บริษัท แพรนด้า จิวเวลรี่ จำกัด (มหาชน) และบริษัทย่อย				
งบกระแสเงินสด (ต่อ)				
สำหรับปีสิ้นสุดวันที่ 31 ธันวาคม 2549 และ 2548				
(หน่วย: บาท)				
	งบการเงินรวม		งบการเงินเฉพาะบริษัทฯ	
	2549	2548	2549	2548
กระแสเงินสดจากกิจกรรมลงทุน				
เงินฝากกับสถาบันการเงินที่มีภาระค้ำประกันหรือมีกำหนดจ่ายคืน				
เกินกว่า 3 เดือนลดลง	3,820,063	37,003,858	1,019,947	39,994,973
เงินให้กู้ยืมแก่กิจการที่เกี่ยวข้องกัน (เพิ่มขึ้น) ลดลง	-	1,717,948	(7,685,000)	(14,829,241)
เงินทดรองจ่ายเพื่อการลงทุนลดลง	-	-	2,317,014	-
จ่ายเงินลงทุนในบริษัทย่อย	-	-	(259,090)	(79,111,245)
ซื้อเครื่องจักรและอุปกรณ์	(61,855,078)	(92,698,569)	(32,777,008)	(44,663,253)
สิทธิการเช่าเพิ่มขึ้น	-	(14,450,000)	-	-
เงินสดรับจากการจำหน่ายอุปกรณ์	621,665	812,085	523,253	512,454
เงินสดสุทธิใช้ไปในกิจกรรมลงทุน	(57,413,350)	(67,614,678)	(36,860,884)	(98,096,312)
กระแสเงินสดจากกิจกรรมจัดหาเงิน				
เงินเบิกเกินบัญชีและเงินกู้ยืมระยะสั้น				
จากสถาบันการเงินเพิ่มขึ้น (ลดลง)	105,174,838	(16,524,050)	72,000,000	-
ชำระคืนเงินกู้ยืมระยะยาว	(147,630,384)	(92,687,180)	(128,000,000)	(126,210,000)
เงินสดรับจาก (จ่ายคืนให้แก่) ผู้ถือหุ้นส่วนน้อย				
ของบริษัทย่อยจากการลงทุนในบริษัทย่อย	(247,414)	7,218,092	-	-
ขาดทุนส่วนของผู้ถือหุ้นส่วนน้อยของบริษัทย่อยก่อนการรวมกิจการ	-	(8,693,250)	-	-
เงินสดรับจากการเพิ่มทุน	107,782,388	116,268,545	107,782,388	116,268,545
เงินรับล่วงหน้าค่าหุ้น	40,276,320	-	40,276,320	-
จ่ายเงินปันผล	(212,648,755)	(207,449,469)	(212,648,755)	(207,449,469)
เงินสดสุทธิใช้ไปในกิจกรรมจัดหาเงิน	(107,293,007)	(201,867,312)	(120,590,047)	(217,390,924)
ผลต่างจากการแปลงค่างบการเงิน	(11,326,146)	(542,323)	-	-
เงินสดและรายการเทียบเท่าเงินสดเพิ่มขึ้น (ลดลง) สุทธิ	15,088,141	(149,200,429)	(39,152,931)	(112,314,905)
เงินสดและรายการเทียบเท่าเงินสด ณ วันต้นปี	374,076,103	523,276,532	254,777,589	367,092,494
เงินสดและรายการเทียบเท่าเงินสด ณ วันสิ้นปี	389,164,244	374,076,103	215,624,658	254,777,589
	-	-	-	-

หมายเหตุประกอบงบการเงินเป็นส่วนหนึ่งของงบการเงินนี้

ชื่อบริษัท	ลักษณะธุรกิจ	อัตราร้อยละของการถือหุ้น (โดยทางอ้อม)		จัดตั้งขึ้นในประเทศ
		2549	2548	
<u>ถือหุ้นโดยบริษัทย่อยของบริษัทฯ</u> Crystalline North America, Inc. (ถือหุ้นโดย Pranda North America, Inc. ร้อยละ 100) Pranda Acceptance Sdn. Bhd. (ถือหุ้นโดย Pranda Singapore Pte. Limited ร้อยละ 100)	จำหน่ายเครื่องประดับ จำหน่ายเครื่องประดับ (หยุดดำเนินงานในปี 2543)	ร้อยละ 100	ร้อยละ 100	สหรัฐอเมริกา มาเลเซีย

3.2 งบการเงินของบริษัทย่อยที่รวมอยู่ในงบการเงินรวมนี้ มีรายละเอียดดังนี้

					สำหรับปีสิ้นสุดวันที่ 31 ธันวาคม							
					สินทรัพย์ที่รวมอยู่ในยอดสินทรัพย์รวม				กำไร (ขาดทุน) สุทธิที่รวมอยู่ในยอดกำไรสุทธิรวม			
	31 ธันวาคม 2549	31 ธันวาคม 2548	2549		2548		2549		2548		2549	
	ล้านบาท	ร้อยละ	ล้านบาท	ร้อยละ	ล้านบาท	ร้อยละ	ล้านบาท	ร้อยละ	ล้านบาท	ร้อยละ	ล้านบาท	ร้อยละ
<u>บริษัทย่อยที่งบการเงินผ่านการตรวจสอบจากผู้สอบบัญชีของบริษัทฯ</u>												
บริษัท พรีเม้าโกลด์อินเตอร์เนชั่นแนล จำกัด	384	9.36	329	8.94	414	9.86	406	11.40	18	4.17	18	5.04
บริษัท คริสตอลไลน์ จำกัด	128	3.12	118	3.20	223	5.31	218	6.12	0.5	0.12	8	2.24
	512	12.48	447	12.14	637	15.17	624	17.52	18.5	4.29	26	7.28
<u>บริษัทย่อยที่งบการเงินผ่านการตรวจสอบจากผู้สอบบัญชีของบริษัทย่อย</u>												
บริษัท แพรนด้า ลอตจิ้ง จำกัด	32	0.78	31	0.84	13	0.31	12	0.34	1	0.23	0.5	0.14
Pranda Vietnam Co., Ltd.	63	1.53	52	1.41	9	0.21	7	0.20	15	3.47	0.5	0.14
Pranda UK Ltd.	337	8.21	306	8.31	367	8.74	363	10.19	33	7.64	(24)	(6.72)
H.GRINGOIRE s.a.r.l.	195	4.75	233	6.34	143	3.41	189	5.31	(32)	(7.41)	(56)	(15.69)
Pranda North America, Inc. (ซึ่งรวมงบการเงินของบริษัท Crystalline North America, Inc.)	419	10.21	278	7.55	1,504	35.83	926	26.00	10	2.31	(9)	(2.52)
Pranda (Guangzhou) Co., Ltd.	34	0.83	27	0.73	26	0.62	8	0.22	(25)	(5.79)	(12)	(3.36)
Pranda & Kroll GmbH & Co. KG	249	6.07	208	5.65	220	5.24	97	2.72	(16)	(3.70)	(2)	(0.56)
	1,329	32.38	1,135	30.83	2,282	54.36	1,602	44.98	(14)	(3.25)	(102)	(28.57)
<u>บริษัทย่อยที่งบการเงินจัดทำขึ้นโดยฝ่ายบริหารของบริษัทย่อย และยังไม่ผ่านการตรวจสอบจากผู้สอบบัญชีของบริษัทย่อย</u>												
Pranda Singapore Pte. Limited (ซึ่งรวมงบการเงินของบริษัท Pranda Acceptance Sdn. Bhd.)	58	1.41	55	1.49	4	0.10	10	0.28	4	0.93	10	2.80
	58	1.41	55	1.49	4	0.10	10	0.28	4	0.93	10	2.80

- 3.3 งบการเงินของบริษัทย่อยซึ่งจัดตั้งในต่างประเทศได้แปลงค่าเป็นเงินบาทโดยใช้อัตราแลกเปลี่ยนถั่วเฉลี่ย ณ วันที่ในงบดุลสำหรับรายการสินทรัพย์และหนี้สิน และอัตราแลกเปลี่ยนถั่วเฉลี่ยรายเดือนในระหว่างปีสำหรับรายการที่เป็นรายได้และค่าใช้จ่าย ผลต่างซึ่งเกิดขึ้นจากการแปลงค่าดังกล่าวได้แสดงไว้เป็นรายการ "ผลต่างจากการแปลงค่างบการเงิน" ในส่วนของผู้ถือหุ้น
- 3.4 ยอดคงค้างระหว่างบริษัทฯและบริษัทย่อย รายการค้าระหว่างกันที่มีสาระสำคัญและกำไรที่รวมอยู่ในสินค้าคงเหลือสิ้นปีได้ตัดออกจากงบการเงินรวมนี้แล้ว
- 3.5 ยอดเงินลงทุนในบริษัทย่อยในบัญชีของบริษัทฯได้ตัดกับส่วนของผู้ถือหุ้นของบริษัทย่อยแล้ว

4. มาตรฐานการบัญชีใหม่ที่ใช้ประกาศใช้

ในเดือนตุลาคม 2549 สภาวิชาชีพบัญชีได้ออกประกาศสภาวิชาชีพบัญชี ฉบับที่ 26/2549 เรื่อง มาตรฐานการบัญชี ฉบับที่ 44 เรื่อง งบการเงินรวมและการบัญชีสำหรับเงินลงทุนในบริษัทย่อย (แก้ไขเพิ่มเติมครั้งที่ 1) โดยให้แก้ไขการบันทึกบัญชีเงินลงทุนในบริษัทย่อย กิจกรรมที่มีอำนาจควบคุมร่วม และบริษัทร่วมในงบการเงินเฉพาะกิจการจากวิธีส่วนได้เสียมาเป็นวิธีราคาทุน โดยกิจการที่ไม่ประสงค์จะใช้วิธีราคาทุนในปี 2549 ก็ให้ใช้วิธีส่วนได้เสียตามเดิมจนถึงสิ้นปี 2549 และให้ใช้วิธีราคาทุนเริ่มตั้งแต่วันที่ 1 มกราคม 2550

ทั้งนี้บริษัทฯเลือกที่จะเปลี่ยนแปลงวิธีการบันทึกบัญชีในปี 2550 ซึ่งการเปลี่ยนแปลงในปี 2550 นั้นจะมีผลให้บริษัทฯต้องปรับปรุงงบการเงินเฉพาะกิจการสำหรับปี 2549 ที่แสดงเปรียบเทียบในงบการเงินสำหรับปี 2550 ใหม่ ซึ่งมีผลทำให้กำไรสุทธิในงบการเงินเฉพาะกิจการสำหรับปี 2549 ลดลงเป็นจำนวนเงินประมาณ 81 ล้านบาท (0.24 บาทต่อหุ้น) และส่วนของผู้ถือหุ้นในงบดุล ณ วันที่ 31 ธันวาคม 2549 ลดลงเป็นจำนวนเงินประมาณ 27 ล้านบาท

5. นโยบายการบัญชีที่สำคัญ

5.1 การรับรู้รายได้

ก) ขายสินค้า

รายได้จากการขายสินค้ารับรู้เมื่อบริษัทฯและบริษัทย่อยได้โอนความเสี่ยงและผลตอบแทนที่เป็นสาระสำคัญของความเป็นเจ้าของสินค้าให้กับผู้ซื้อแล้ว รายได้จากการขายแสดงมูลค่าตามราคาในใบกำกับสินค้าโดยไม่รวมภาษีมูลค่าเพิ่ม สำหรับสินค้าที่ได้ส่งมอบหลังจากหักส่วนลดแล้ว

ข) รายได้ค่าเช่าและค่าบริการ

รายได้ค่าเช่ารับรู้ตามเกณฑ์คงค้าง รายได้ค่าบริการรับรู้เมื่อได้ให้บริการแล้วโดยพิจารณาถึงขั้นความสำเร็จของงาน

ค) ดอกเบี้ยรับ

ดอกเบี้ยถือเป็นรายได้ตามเกณฑ์คงค้าง โดยคำนึงถึงอัตราผลตอบแทนที่แท้จริง

5.2 เงินสดและรายการเทียบเท่าเงินสด

เงินสดและรายการเทียบเท่าเงินสด หมายถึง เงินสด เงินฝากธนาคาร และเงินลงทุนระยะสั้นที่มีสภาพคล่องสูง ซึ่งถึงกำหนดจ่ายคืนภายในระยะเวลาไม่เกิน 3 เดือนนับจากวันที่ได้มาและไม่มีข้อจำกัดในการเบิกใช้

5.3 ลูกหนี้การค้า

ลูกหนี้การค้าแสดงตามมูลค่าสุทธิที่จะได้รับ บริษัทฯและบริษัทย่อยบันทึกค่าเพื่อหนี้สงสัยจะสูญสำหรับผลขาดทุนโดยประมาณที่อาจเกิดขึ้นจากการเก็บเงินลูกหนี้ไม่ได้ ซึ่งโดยทั่วไปพิจารณาจากประสบการณ์การเก็บเงินและการวิเคราะห์อายุลูกหนี้

5.4 สินค้าคงเหลือ

สินค้าสำเร็จรูปและสินค้าระหว่างผลิตแสดงมูลค่าตามราคาทุนต้นทุนมาตรฐาน (ซึ่งใกล้เคียงกับต้นทุนจริง) หรือมูลค่าสุทธิที่จะได้รับแล้วแต่ราคาใดจะต่ำกว่า ราคาทุนดังกล่าวหมายถึง ต้นทุนในการผลิตทั้งหมดรวมทั้งค่าเสียโรงงานด้วย

วัตถุดิบแสดงมูลค่าตามราคาทุนถั่วเฉลี่ยหรือมูลค่าสุทธิที่จะได้รับแล้วแต่ราคาใดจะต่ำกว่า

5.5 เงินลงทุน

- ก) เงินลงทุนในตราสารหนี้ที่จะถือจนครบกำหนดแสดงมูลค่าตามวิธีราคาทุนตัดจำหน่าย
- ข) เงินลงทุนในตราสารทุนที่ไม่อยู่ในความต้องการของตลาดถือเป็นเงินลงทุนทั่วไป ซึ่งแสดงในราคาทุนสุทธิจากค่าเพื่อการด้อยค่า (ถ้ามี)
- ค) เงินลงทุนในบริษัทย่อยในงบการเงินเฉพาะของบริษัทฯและเงินลงทุนในบริษัทร่วมแสดงมูลค่าตามวิธีส่วนได้เสีย ซึ่งการบันทึกตามวิธีส่วนได้เสียนี้เงินลงทุนจะบันทึกครั้งแรกในราคาทุนที่ซื้อมา และในแต่ละงวดภายหลังการซื้อเงินลงทุนนี้จะถูกปรับด้วยส่วนได้เสียที่เกิดจากผลการดำเนินงานของบริษัทย่อยและบริษัทร่วมตามอัตราส่วนการลงทุนของบริษัทฯ

ผลขาดทุนส่วนเกินกว่ามูลค่าเงินลงทุนในบริษัทย่อย จะแสดงเป็นหนี้สินไม่หมุนเวียนในงบดุลภายใต้หัวข้อ "ผลขาดทุนที่เกินกว่าเงินลงทุนซึ่งบันทึกโดยวิธีส่วนได้เสีย"

5.6 ที่ดิน อาคารและอุปกรณ์ และค่าเสื่อมราคา

ที่ดินแสดงมูลค่าตามราคาที่ดีใหม่ อาคารและอุปกรณ์แสดงมูลค่าตามราคาทุนหักค่าเสื่อมราคาสะสม และค่าเพื่อการด้อยค่าของสินทรัพย์ (ถ้ามี)

บริษัทบันทึกมูลค่าเริ่มแรกของที่ดิน ในราคาทุน ณ วันที่ได้สินทรัพย์มา หลังจากนั้นบริษัทจัดให้มีการประเมินราคาที่ดินโดยผู้ประเมินราคาอิสระและบันทึกที่ดินดังกล่าวในราคาที่ดีใหม่ ทั้งนี้บริษัทจัดให้มีการประเมินราคาที่ดินดังกล่าวเป็นครั้งคราวเพื่อมิให้ราคาตามบัญชี ณ วันที่ในงบดุลแตกต่างจากมูลค่ายุติธรรมอย่างมีสาระสำคัญ

บริษัทบันทึกส่วนต่างซึ่งเกิดจากการตีราคาที่ดินดังต่อไปนี้

- บริษัทบันทึกราคาตามบัญชีของที่ดินที่เพิ่มขึ้นจากการตีราคาใหม่ในบัญชี "ส่วนเกินทุนจากการตีราคาที่ดิน" ในส่วนของผู้ถือหุ้นในงบดุล อย่างไรก็ตาม หากที่ดินนั้นเคยมีการตีราคา ลดลงและบริษัทฯได้รับรู้ราคาที่ลดลงเป็นค่าใช้จ่ายในงบกำไรขาดทุนแล้ว ส่วนที่เพิ่มจากการตีราคาใหม่นี้จะถูกรับรู้เป็นรายได้ไม่เกินจำนวนที่เคยลดลง ซึ่งรับรู้เป็นค่าใช้จ่ายในงบกำไรขาดทุนปีก่อนแล้ว
- บริษัทรับรู้ราคาตามบัญชีของที่ดินที่ลดลงจากการตีราคาใหม่เป็นค่าใช้จ่ายในงบกำไรขาดทุน อย่างไรก็ตาม หากที่ดินนั้นเคยมีการตีราคาเพิ่มขึ้นและยังมียอดคงค้างของบัญชี "ส่วนเกินทุนจากการตีราคาที่ดิน" อยู่ในส่วนของผู้ถือหุ้น ส่วนที่ลดลงจากการตีราคาใหม่จะถูกนำไปหักออกจาก "ส่วนเกินทุนจากการตีราคาที่ดิน" ไม่เกินจำนวนซึ่งเคยตีราคาเพิ่มขึ้นของที่ดินและส่วนที่เกินจะรับรู้เป็นค่าใช้จ่ายในงบกำไรขาดทุน

ค่าเสื่อมราคาของอาคารและอุปกรณ์คำนวณจากราคาทุนของสินทรัพย์โดยวิธีเส้นตรง (สินทรัพย์บางส่วนของบริษัทย่อยบางแห่งคำนวณตามวิธียอดลดลง) ตามอายุการใช้งานโดยประมาณดังนี้

ส่วนปรับปรุงที่ดิน		20 ปี
อาคาร		14, 20 ปี
ส่วนปรับปรุงสินทรัพย์เช่า	ตามอายุสัญญาเช่า	(5-39 ปี)
เครื่องจักร		5-10 ปี
เครื่องตกแต่ง ติดตั้งและอุปกรณ์		3-10 ปี
ยานพาหนะ		3-6 ปี

ค่าเสื่อมราคารวมอยู่ในการคำนวณผลการดำเนินงาน
ไม่มีการคิดค่าเสื่อมราคาสำหรับที่ดินและสินทรัพย์ระหว่างติดตั้งและก่อสร้าง
ส่วนเกินทุนจากการตีราคาที่ดินไม่สามารถนำมาหักกับขาดทุนสะสม (ถ้ามี) และไม่สามารถจ่ายเป็นเงินปันผลได้

5.7 สิทธิการเช่า

ต้นทุนเพื่อการได้มาซึ่งสิทธิการเช่าแสดงตามราคาทุนหักค่าตัดจำหน่ายสะสม โดยตัดจำหน่ายโดยวิธีเส้นตรงตามอายุของระยะเวลาเช่า (15-30 ปี) ค่าตัดจำหน่ายรวมอยู่ในการคำนวณผลการดำเนินงาน

5.8 ค่าความนิยม

บริษัทย่อยในต่างประเทศบันทึกค่าความนิยมในงบดุลรวมและตัดจำหน่ายเป็นค่าใช้จ่ายใน งบกำไรขาดทุนโดยวิธีเส้นตรงตามอายุการให้ประโยชน์โดยประมาณภายในระยะเวลา 10 ปี

5.9 รายการระหว่างบุคคลและกิจการที่เกี่ยวข้องกัน

บุคคลหรือกิจการที่เกี่ยวข้องกันกับบริษัทฯ หมายถึง บุคคลหรือกิจการที่มีอำนาจควบคุม บริษัทฯ หรือถูกควบคุมโดยบริษัทฯไม่ว่าจะเป็นโดยทางตรงหรือทางอ้อม หรืออยู่ภายใต้การควบคุมเดียวกันกับบริษัทฯ นอกจากนี้บุคคลหรือกิจการที่เกี่ยวข้องกันยังหมายรวมถึงบริษัทร่วมและบุคคลซึ่งมีอิทธิพลอย่างเป็นสาระสำคัญกับบริษัทฯ ผู้บริหารสำคัญกรรมการหรือพนักงานของบริษัทฯ ที่มีอำนาจในการวางแผนและควบคุมการดำเนินงานของบริษัทฯ

5.10 เงินตราต่างประเทศ

รายการที่เป็นเงินตราต่างประเทศแปลงค่าเป็นเงินบาทโดยใช้อัตราแลกเปลี่ยน ณ วันที่ที่เกิดรายการ สินทรัพย์และหนี้สินที่เป็นเงินตราต่างประเทศคงเหลืออยู่ ณ วันที่ในงบดุลแปลงค่าเป็นเงินบาทโดยใช้อัตราแลกเปลี่ยน ณ วันที่ในงบดุลกำไรและขาดทุนที่เกิดจากการเปลี่ยนแปลงในอัตราแลกเปลี่ยนได้รวมอยู่ในการคำนวณผลการดำเนินงาน

5.11 การด้อยค่าของสินทรัพย์

ณ วันที่ในงบดุล บริษัทฯจะประเมินว่ามีข้อบ่งชี้ของสินทรัพย์ว่ามีการด้อยค่าหรือไม่ หากสินทรัพย์นั้นมีข้อบ่งชี้ของการด้อยค่า บริษัทฯจะเปรียบเทียบมูลค่าที่คาดว่าจะได้รับคืนของสินทรัพย์นั้นกับราคาตามบัญชีของสินทรัพย์ หากราคาตามบัญชีสูงกว่า บริษัทฯจะลดมูลค่าของสินทรัพย์นั้นลงให้เท่ากับมูลค่าที่คาดว่าจะได้รับคืน และรับรู้ผลขาดทุนจากการด้อยค่าของสินทรัพย์ในงบกำไรขาดทุน มูลค่าที่คาดว่าจะได้รับคืนของสินทรัพย์หมายถึงราคาขายสุทธิหรือมูลค่าจากการใช้ของสินทรัพย์นั้นแล้วแต่จำนวนใดจะสูงกว่า หลังจากนั้น หากมีข้อบ่งชี้ว่าการด้อยค่าของสินทรัพย์ได้หมดไปหรือลดลง บริษัทฯจะประมาณมูลค่าที่คาดว่าจะได้รับคืนของสินทรัพย์นั้นใหม่ เพื่อเปรียบเทียบกับมูลค่าตามบัญชี และโอนกลับรายการขาดทุนจากการด้อยค่าของสินทรัพย์ที่เคยรับรู้ในงวดก่อน เพื่อสะท้อนถึงประมาณการมูลค่าที่คาดว่าจะได้รับคืนที่เปลี่ยนแปลงไป

5.12 ผลประโยชน์ของพนักงาน

บริษัทารับรู้เงินเดือน ค่าจ้าง โบนัส เงินสมทบกองทุนประกันสังคมและกองทุนสำรองเลี้ยงชีพเป็นค่าใช้จ่ายเมื่อเกิดรายการ

5.13 ภาษีเงินได้

บริษัทฯและบริษัทย่อยในประเทศไทยบันทึกภาษีเงินได้โดยคำนวณจากกำไรสุทธิทางภาษีตามกฎหมายภาษีอากร
บริษัทย่อยในต่างประเทศคำนวณภาษีเงินได้ตามอัตราภาษีที่ระบุในกฎหมายภาษีอากรของประเทศนั้น

5.14 การใช้ประมาณการทางบัญชี

ในการจัดทำงบการเงินตามหลักการบัญชีที่รับรองทั่วไป ในบางสถานการณ์ฝ่ายบริหารอาจต้องใช้การประมาณและการตั้งสมมติฐานซึ่งมีผลกระทบต่อจำนวนเงินที่แสดงในงบการเงินและหมายเหตุประกอบงบการเงิน ด้วยเหตุนี้ผลที่เกิดขึ้นจริงจึงอาจแตกต่างไปจากจำนวนที่ประมาณไว้

6. รายการธุรกิจกับกิจการที่เกี่ยวข้องกัน

ในระหว่างปี บริษัทฯ และบริษัทย่อยมีรายการธุรกิจที่สำคัญกับบุคคลหรือกิจการที่เกี่ยวข้องกัน รายการธุรกิจดังกล่าวส่วนใหญ่ไม่มีสัญญาแต่เป็นไปตามเงื่อนไขทางการค้าและเกณฑ์ที่ตกลงร่วมกันระหว่างบริษัทฯและบริษัทเหล่านั้น ซึ่งเป็นไปตามปกติธุรกิจ โดยสามารถสรุปได้ดังนี้

(หน่วย: ล้านบาท)					
	งบการเงินรวม		งบการเงินเฉพาะของบริษัทฯ		นโยบายการกำหนดราคา
	2549	2548	2549	2548	
<u>รายการธุรกิจกับบริษัทย่อย</u>					
(ตัดออกจากงบการเงินรวมแล้ว)					
ขายสินค้า	-	-	1,935	1,364	ราคาปกติธุรกิจใกล้เคียงกับที่ กิจการคิดกับลูกค้ารายอื่น
ซื้อสินค้าและวัตถุดิบ	-	-	167	112	ตามราคาต้นทุนมาตรฐานหรือราคาตลาด
ดอกเบี้ยรับเงินให้กู้ยืม	-	-	8	7	ตามสัญญาเงินกู้
ดอกเบี้ยรับจากการชำระค่าสินค้าล่าช้า	-	-	7	6	อัตราดอกเบี้ยร้อยละ 7.5 ต่อปี
ค่าบริการรับ	-	-	37	42	ต้นทุนบวกกำไรส่วนเพิ่ม
ค่าจัดการรับ	-	-	14	18	เกณฑ์ที่ตกลงร่วมกัน
ค่าบริการจ่าย	-	-	10	20	เกณฑ์ที่ตกลงร่วมกัน
<u>รายการธุรกิจกับบริษัทร่วม</u>					
ขายสินค้า	1	1	1	1	ราคาปกติธุรกิจใกล้เคียงกับที่ กิจการคิดกับลูกค้ารายอื่น
ซื้อสินค้าและวัตถุดิบ	405	179	364	147	ราคาตลาด
ค่าบริการรับ	1	-	1	-	ต้นทุนบวกกำไรส่วนเพิ่ม
<u>รายการธุรกิจกับบริษัทที่เกี่ยวข้องกัน</u>					
ขายสินค้า	12	15	5	15	ราคาปกติธุรกิจใกล้เคียงกับที่ กิจการคิดกับลูกค้ารายอื่น
ซื้อสินค้าและวัตถุดิบ	-	1	-	1	ราคาตลาด

ยอดคงค้างระหว่างบริษัทฯและบริษัทที่เกี่ยวข้องกัน ณ วันที่ 31 ธันวาคม 2549 และ 2548 มีรายละเอียดดังนี้

	(หน่วย: ล้านบาท)			
	งบการเงินรวม		งบการเงินเฉพาะของบริษัทฯ	
	2549	2548	2549	2548
<u>ลูกหนี้การค้ากิจการที่เกี่ยวข้องกัน</u>				
<u>บริษัทย่อย</u>				
บริษัท พรีเม้าโกลด์ อินเตอร์เนชั่นแนล จำกัด	-	-	141.0	122.1
บริษัท คริสตอลไลน์ จำกัด	-	-	6.9	6.5
Pranda UK Ltd.	-	-	271.2	264.0
H.GRINGOIRE s.a.r.l.	-	-	103.2	93.3
Crystalline North America, Inc.	-	-	183.1	120.9
Pranda North America, Inc.	-	-	101.8	26.2
Pranda Vietnam Co., Ltd.	-	-	8.9	7.8
Pranda (Guangzhou) Co., Ltd.	-	-	4.4	3.5
Pranda & Kroll GmbH & Co. KG	-	-	54.7	12.7
รวมลูกหนี้การค้าบริษัทย่อย	-	-	875.2	657.0
<u>บริษัทร่วม</u>				
P.T. Pranda SCL Indonesia	2.3	2.8	2.3	2.8
<u>บริษัทที่เกี่ยวข้องกัน</u>				
KSV Brand GmbH	7.1	-	-	-
PT. Gold Martindo	5.3	8.1	5.3	8.1
รวมลูกหนี้การค้าบริษัทที่เกี่ยวข้องกัน	12.4	8.1	5.3	8.1
รวมลูกหนี้การค้ากิจการที่เกี่ยวข้องกัน	14.7	10.9	882.8	667.9

					(หน่วย: ล้านบาท)			
					ยอดคงค้างถัวเฉลี่ย สำหรับปีสิ้นสุด วันที่ 31 ธันวาคม		นโยบายการ คิดต้นทุนกู้ยืม ระหว่างกัน	
	งบการเงินรวม		งบการเงินเฉพาะของบริษัทฯ					
	2549	2548	2549	2548	2549	2548	2549	2548
เงินให้กู้ยืมระยะสั้นและลูกหนี้กิจการที่เกี่ยวข้องกัน								
<u>เงินให้กู้ยืม</u>								
<u>บริษัทย่อย</u>								
บริษัท พรีเม่าโกลด์ อินเตอร์เนชั่นแนล จำกัด	-	-	50.0	50.0	50.0	38.7	5.5%, 7.0%	5.5%
บริษัท คริสตอลไลน์ จำกัด	-	-	6.5	-	2.2	-	6.55%	-
Pranda Singapore Pte. Limited	-	-	1.2	-	0.1	-	5.0%	-
Pranda (Guangzhou) Co., Ltd.	-	-	2.7	3.1	2.0	2.0	4.0%	4.0%
H.GRINGOIRE s.a.r.l.	-	-	-	96.1	91.2	41.6	5.0%	5.0%
รวมเงินให้กู้ยืมบริษัทย่อย	-	-	60.4	149.2				
<u>บริษัทที่เกี่ยวข้องกัน</u>								
PT. Gold Martindo	12.0	9.6	12.0	9.6	10.6	3.2	5.0%	5.0%
ลูกหนี้กิจการที่เกี่ยวข้องกัน								
<u>บริษัทย่อย</u>								
Crystalline North America, Inc.	-	-	3.6	6.2				
Pranda North America, Inc.	-	-	8.3	4.4				
Pranda (Guangzhou) Co., Ltd.	-	-	30.7	1.7				
H.GRINGOIRE s.a.r.l	-	-	1.2	1.8				
อื่น ๆ	-	-	0.5	0.9				
รวมลูกหนี้บริษัทย่อย	-	-	44.3	15.0				
<u>บริษัทที่เกี่ยวข้องกัน</u>								
PT. Gold Martindo	0.9	-	0.9	-				
KSV Brand GmbH	-	17.2	-	-				
อื่น ๆ	-	1.5	-	0.1				
รวมลูกหนี้บริษัทที่เกี่ยวข้องกัน	0.9	18.7	0.9	0.1				
<u>บุคคลที่เกี่ยวข้องกัน</u>								
กรรมการ	7.4	2.9	-	-				
รวมเงินให้กู้ยืมระยะสั้นและลูกหนี้กิจการที่เกี่ยวข้องกัน	20.3	31.2	117.6	173.9				
เงินทดรองจ่ายเพื่อการลงทุน								
<u>บริษัทย่อย</u>								
Pranda Vietnam Co., Ltd.	-	-	17.6	21.4				
Pranda (Guangzhou) Co., Ltd.	-	-	6.4	7.4				
รวมเงินทดรองจ่ายเพื่อการลงทุน	-	-	24.0	28.8				

					(หน่วย: ล้านบาท)			
					ยอดคงค้างถัวเฉลี่ย สำหรับปีสิ้นสุด วันที่ 31 ธันวาคม		นโยบายการ คิดต้นทุนกู้ยืม ระหว่างกัน	
	งบการเงินรวม		งบการเงินเฉพาะของบริษัทฯ					
	2549	2548	2549	2548	2549	2548	2549	2548
เงินให้กู้ยืมและลูกหนี้กิจการที่เกี่ยวข้องกัน								
<u>เงินให้กู้ยืม</u>								
<u>บริษัทย่อย</u>								
บริษัท คริสตอลไลน์ จำกัด	-	-	-	-	-	26.9	-	7.5%
Pranda Singapore Pte. Limited	-	-	6.5	6.2	6.5	5.7	ไม่คิดดอกเบี้ย	
รวมเงินให้กู้ยืมบริษัทย่อย	-	-	6.5	6.2				
<u>บริษัทที่เกี่ยวข้องกัน</u>								
PT. Gold Martindo	1.8	6.1	1.8	6.1	4.1	3.9	5.0%	5.0%
ลูกหนี้อื่น								
<u>บริษัทย่อย</u>								
บริษัท คริสตอลไลน์ จำกัด	-	-	28.4	23.5				
บริษัท พรีเม่าโกลด์ อินเตอร์เนชั่นแนล จำกัด	-	-	60.9	42.2				
Pranda Singapore Pte. Limited	-	-	-	1.3				
รวมลูกหนี้อื่นบริษัทย่อย	-	-	89.3	67.0				
รวมเงินให้กู้ยืมและลูกหนี้กิจการที่เกี่ยวข้องกัน	1.8	6.1	97.6	79.3				

เงินให้กู้ยืมดังกล่าวข้างต้นมีกำหนดชำระคืนเมื่อทวงถามและไม่มีหลักทรัพย์ค้ำประกัน

	(หน่วย: ล้านบาท)			
	งบการเงินรวม		งบการเงินเฉพาะของบริษัทฯ	
	2549	2548	2549	2548
เจ้าหนี้การค้ากิจการที่เกี่ยวข้องกัน				
<u>บริษัทย่อย</u>				
บริษัท พรีเม้าโกลด์ อินเตอร์เนชั่นแนล จำกัด	-	-	0.2	0.5
บริษัท คริสตอลไลน์ จำกัด	-	-	0.4	0.1
Pranda North America, Inc.	-	-	0.1	0.2
Pranda (Guangzhou) Co., Ltd.	-	-	2.7	0.2
รวมเจ้าหนี้การค้าบริษัทย่อย	-	-	3.4	1.0
<u>บริษัทร่วม</u>				
บริษัท เคแซด - แพรนด้า จำกัด	-	1.1	-	1.1
P.T. Pranda SCL Indonesia	5.0	3.2	1.1	-
รวมเจ้าหนี้การค้าบริษัทร่วม	5.0	4.3	1.1	1.1
รวมเจ้าหนี้การค้ากิจการที่เกี่ยวข้องกัน	5.0	4.3	4.5	2.1
เจ้าหนี้กิจการที่เกี่ยวข้องกัน				
<u>บริษัทย่อย</u>				
Crystalline North America, Inc.	-	-	0.1	2.7
Pranda North America, Inc.	-	-	0.1	0.5
อื่นๆ	-	-	0.1	-
รวมเจ้าหนี้บริษัทย่อย	-	-	0.3	3.2
<u>บริษัทร่วม</u>				
P.T. Pranda SCL Indonesia	21.7	9.4	-	-
<u>บริษัทที่เกี่ยวข้องกัน</u>				
KSV Brand GmbH	-	14.2	-	-
รวมเจ้าหนี้กิจการที่เกี่ยวข้องกัน	21.7	23.6	0.3	3.2

ในระหว่างปี 2549 เงินให้กู้ยืมแก่กิจการที่เกี่ยวข้องกันมีการเคลื่อนไหวดังต่อไปนี้

	(หน่วย: บาท)				
	งบการเงินเฉพาะของบริษัทฯ				
	ยอดคงเหลือ ณ วันที่ 1 มกราคม 2549	ในระหว่างปี			ยอดคงเหลือ ณ วันที่ 31 ธันวาคม 2549
		เพิ่มขึ้น	ลดลง	กำไร(ขาดทุน)ที่ยังไม่เกิดขึ้นจริงจากการแปลงค่าอัตราแลกเปลี่ยน	
<u>เงินให้กู้ยืมแก่กิจการที่เกี่ยวข้องกัน</u>					
บริษัทย่อย					
บริษัท พรีเม้าโกลด์ อินเตอร์เนชั่นแนล จำกัด	50,000,000	-	-	-	50,000,000
บริษัท คริสตอลไลน์ จำกัด	-	8,000,000	(1,500,000)	-	6,500,000
Pranda (Guangzhou) Co., Ltd.	3,045,825	-	-	(349,163)	2,696,662
Pranda Singapore Pte. Limited	6,147,390	1,185,000	-	393,905	7,726,295
H.GRINGOIRE s.a.r.l.	96,125,331	12,498,640	(108,623,971)	-	-
บริษัทที่เกี่ยวข้องกัน					
PT. Gold Martindo	15,709,655	-	-	(1,927,013)	13,782,642

ในปี 2549 บริษัทฯได้แปลงลูกหนี้การค้า ลูกหนี้อื่นและเงินให้กู้ยืมแก่บริษัทย่อยในต่างประเทศ H.GRINGOIRE s.a.r.l. เป็นเงินลงทุนในบริษัทย่อยดังกล่าว ตามที่กล่าวไว้ในหมายเหตุประกอบงบการเงินข้อ 10

คำตอบแทนกรรมการและผู้บริหาร

ในปี 2549 บริษัทฯได้จ่ายเงินเดือน โบนัส และค่าเบี้ยประชุมให้แก่ กรรมการและผู้บริหาร เป็นจำนวนเงิน 28 ล้านบาท (2548: 33 ล้านบาท)

ภาระค้ำประกันกับกิจการที่เกี่ยวข้องกัน

บริษัทฯมีภาระจากการค้ำประกันให้กับกิจการที่เกี่ยวข้องกัน ตามที่กล่าวไว้ในหมายเหตุประกอบงบการเงินข้อ 28.3

7. ลูกหนี้และตัวเงินรับการค้า

ยอดคงเหลือของลูกหนี้และตัวเงินรับการค้า ณ วันที่ 31 ธันวาคม 2549 และ 2548 แยกตามอายุหนี้ที่คงค้างนับจากวันที่ถึงกำหนดชำระได้ดังนี้

	(หน่วย: พันบาท)					
	งบการเงินรวม					
	ลูกหนี้การค้า		ลูกหนี้การค้า		รวม	
	กิจการที่เกี่ยวข้องกัน		กิจการที่ไม่เกี่ยวข้องกัน			
	2549	2548	2549	2548	2549	2548
ยังไม่ถึงกำหนดชำระ	10,884	6,142	465,858	383,113	476,742	389,255
ค้างชำระ						
ไม่เกิน 3 เดือน	2,153	4,816	188,795	157,753	190,948	162,569
3 - 6 เดือน	84	-	25,748	37,452	25,832	37,452
6 - 12 เดือน	93	-	18,625	30,834	18,718	30,834
เกิน 12 เดือนขึ้นไป	1,467	-	67,035	50,637	68,502	50,637
รวม	14,681	10,958	766,061	659,789	780,742	670,747
หัก: ค่าเผื่อหนี้สงสัยจะสูญ	-	-	(54,689)	(60,906)	(54,689)	(60,906)
รวม	14,681	10,958	711,372	598,883	726,053	609,841

	(หน่วย: พันบาท)					
	งบการเงินเฉพาะของบริษัทฯ					
	ลูกหนี้การค้า		ลูกหนี้การค้า		รวม	
	กิจการที่เกี่ยวข้องกัน		กิจการที่ไม่เกี่ยวข้องกัน			
	2549	2548	2549	2548	2549	2548
ยังไม่ถึงกำหนดชำระ	304,937	247,410	140,657	79,771	445,594	327,181
ค้างชำระ						
ไม่เกิน 3 เดือน	252,610	182,748	99,231	83,905	351,841	266,653
3 - 6 เดือน	89,263	95,558	7,933	12,366	97,196	107,924
6 - 12 เดือน	110,713	107,043	1,078	6,418	111,791	113,461
เกิน 12 เดือนขึ้นไป	125,255	35,137	36,634	35,504	161,889	70,641
รวม	882,778	667,896	285,533	217,964	1,168,311	885,860
หัก: ค่าเผื่อนี้สงสัยจะสูญ	(8,093)	(8,093)	(36,634)	(35,504)	(44,727)	(43,597)
รวม	874,685	659,803	248,899	182,460	1,123,584	842,263

ยอดคงเหลือของลูกหนี้การค้าข้างต้นในงบการเงินรวม ได้รวมยอดลูกหนี้การค้าซึ่งบริษัทย่อยในต่างประเทศสองแห่งได้นำไปค้าประกันเงินกู้ยืมที่บริษัทย่อยเหล่านั้นได้รับจากสถาบันการเงินเป็นจำนวนเงิน 155 ล้านบาท (2548: 136 ล้านบาท)

ในระหว่างปีปัจจุบัน บริษัทย่อยในต่างประเทศสองแห่ง คือ Pranda North America, Inc. และ Crystalline North America, Inc. มีรายการขายให้แก่ลูกค้ารายใหญ่สองรายเป็นจำนวนเงิน 37 ล้านเหรียญสหรัฐอเมริกาหรือประมาณ 1,411 ล้านบาท คิดเป็นร้อยละ 94 ของยอดขายสุทธิของบริษัทย่อย (2548: ขายให้แก่ลูกค้ารายใหญ่สองรายเป็นจำนวนเงิน 20 ล้านเหรียญสหรัฐอเมริกาหรือประมาณ 808 ล้านบาท คิดเป็นร้อยละ 87 ของยอดขายสุทธิของบริษัทย่อย)

8. สิ้นค้าคงเหลือ

	(หน่วย: บาท)			
	งบการเงินรวม		งบการเงินเฉพาะของบริษัทฯ	
	2549	2548	2549	2548
สินค้าสำเร็จรูป	1,098,084,160	987,874,640	255,555,576	279,567,628
สินค้าระหว่างผลิต	301,882,108	211,354,729	284,565,701	197,256,834
วัตถุดิบ	<u>453,740,338</u>	<u>409,356,650</u>	<u>387,656,501</u>	<u>358,392,366</u>
รวม	1,853,706,606	1,608,586,019	927,777,778	835,216,828
หัก : ค่าเผื่อสินค้าเสื่อมคุณภาพ	<u>(158,151,017)</u>	<u>(141,950,485)</u>	<u>(138,310,621)</u>	<u>(119,950,621)</u>
สินค้าคงเหลือ - สุทธิ	<u><u>1,695,555,589</u></u>	<u><u>1,466,635,534</u></u>	<u><u>789,467,157</u></u>	<u><u>715,266,207</u></u>

9. เงินฝากสถาบันการเงินที่มีการค้าประกัน

ยอดคงเหลือดังกล่าวเป็นเงินฝากธนาคารของบริษัทฯและบริษัทย่อยที่นำไปค้าประกันหนังสือค้ำประกันที่ออกโดยธนาคารในประเทศและธนาคารในต่างประเทศ เพื่อวัตถุประสงค์ในการค้าประกันการใช้ไฟฟ้าและการค้าประกันคดีฟ้องร้องลูกหนี้การค้ารายหนึ่งของบริษัทฯในต่างประเทศ

10. เงินลงทุนซึ่งบันทึกโดยวิธีส่วนได้เสีย

เงินลงทุนในบริษัทย่อยและบริษัทร่วมประกอบด้วยเงินลงทุนในหุ้นสามัญของบริษัทดังต่อไปนี้

เงินลงทุนในบริษัทร่วม

(หน่วย: พันบาท)							
	งบการเงินรวม						
	ทุนเรียกชำระแล้ว		หน่วยเงินตรา	อัตราร้อยละของการถือหุ้น		เงินลงทุน	
	2549	2548		2549	2548	2549	2548
<u>บริษัทร่วม</u>							
บริษัท เคแซด-แพรนด้า จำกัด							
- ราคาทุน	9	9	ล้านบาท	40	40	3,600	3,600
- ส่วนแบ่งขาดทุนสะสม						(3,600)	(3,600)
						-	-
P.T.Pranda SCL Indonesia							
- ราคาทุน	4,000	4,000	ล้านรูเปียอินโดนีเซีย	50	50	39,409	39,409
- ส่วนแบ่งกำไรสะสม						24,599	20,157
- ผลต่างจากการแปลงค่าบการเงิน						(8,245)	(5,645)
						55,763	53,921
<u>รวมเงินลงทุนในบริษัทร่วม</u>						<u>55,763</u>	<u>53,921</u>

	(หน่วย: พันบาท)						
	งบการเงินเฉพาะของบริษัทฯ						
	ทุนเรียกชำระแล้ว		หน่วยเงินตรา	อัตราร้อยละของการถือหุ้น		เงินลงทุน	
	2549	2548		2549	2548	2549	2548
<u>บริษัทย่อย</u>							
Pranda North America, Inc.							
Crystalline North America, Inc.							
(ถือหุ้นโดย Pranda North America, Inc.)							
- ราคาทุน	2	2	พันเหรียญสหรัฐฯ	100	100	120,283	120,283
- ส่วนแบ่งกำไรสะสม						13,512	3,407
- ผลต่างจากการแปลงค่างบการเงิน						(33,283)	(18,811)
						100,512	104,879
H.GRINGOIRE s.a.r.l.							
- ราคาทุน	1.893	1.893	ล้านยูโร	100	100	217,235	108,464
- ส่วนแบ่งขาดทุนสะสม						(198,747)	(166,306)
- ผลต่างจากการแปลงค่างบการเงิน						29,111	24,794
						47,599	(33,048)
Pranda UK Ltd.							
- ราคาทุน	0.5	0.5	ล้านปอนด์	100	100	28,973	28,973
- ส่วนแบ่งขาดทุนสะสม						(14,514)	(47,549)
- ผลต่างจากการแปลงค่างบการเงิน						9,504	9,186
						23,963	(9,390)
Pranda Vietnam Co., Ltd.							
- ราคาทุน	1.5	1.5	ล้านเหรียญสหรัฐฯ	100	100	48,180	48,180
- ส่วนแบ่งขาดทุนสะสม						(20,428)	(35,786)
- ผลต่างจากการแปลงค่างบการเงิน						5,652	8,995
						33,404	21,389
Pranda Singapore Pte. Limited							
Pranda Acceptance Sdn. Bhd.							
(ถือหุ้นโดย Pranda Singapore Pte. Limited)							
- ราคาทุน	3	3	ล้านเหรียญสิงคโปร์	100	100	53,681	53,681
- ส่วนแบ่งขาดทุนสะสม						(23,372)	(27,771)
- ผลต่างจากการแปลงค่างบการเงิน						9,495	11,308
						39,804	37,218

	(หน่วย: พันบาท)						
	งบการเงินเฉพาะของบริษัทฯ						
	ทุนเรียกชำระแล้ว		หน่วยเงินตรา	อัตราร้อยละของการถือหุ้น		เงินลงทุน	
	2549	2548		2549	2548	2549	2548
บริษัท พรีเม้าโกลด์ อินเตอร์เนชั่นแนล จำกัด							
- ราคาทุน	100	100	ล้านบาท	100	100	100,000	100,000
- ส่วนแบ่งขาดทุนสะสม						(43,124)	(60,732)
						56,876	39,268
บริษัท คริสตอลไลน์ จำกัด							
- ราคาทุน	100	100	ล้านบาท	96	96	96,000	96,000
- ส่วนแบ่งขาดทุนสะสม						(34,874)	(35,303)
						61,126	60,697
บริษัท แพรนด้า ลอดจิ้ง จำกัด							
- ราคาทุน	50	50	ล้านบาท	83	83	41,125	41,125
- ส่วนแบ่งขาดทุนสะสม						(7,848)	(8,423)
						33,277	32,702
Pranda (Guangzhou) Co., Ltd.							
- ราคาทุน	0.850	0.844	ล้านเหรียญสหรัฐฯ	100	100	34,281	34,022
- ส่วนแบ่งขาดทุนสะสม						(51,268)	(26,864)
- ผลต่างจากการแปลงค่างบการเงิน						18	(885)
						(16,969)	6,273
Pranda & Kroll GmbH & Co. KG							
- ราคาทุน	2.89	2.89	ล้านยูโร	51	51	48,725	48,725
- ส่วนแบ่งขาดทุนสะสม						(17,923)	(1,742)
- ผลต่างจากการแปลงค่างบการเงิน						(6,914)	(3,611)
						23,888	43,372
รวม						403,480	303,360
ผลขาดทุนที่เกินกว่าเงินลงทุนซึ่งบันทึกโดยวิธีส่วนได้เสีย						16,969	42,438
รวมเงินลงทุนซึ่งบันทึกโดยวิธีส่วนได้เสีย - บริษัทย่อย						420,449	345,798

เมื่อวันที่ 15 ธันวาคม 2549 ที่ประชุมคณะกรรมการบริษัทฯครั้งที่ 15/2549 มีมติอนุมัติให้บริษัทฯแปลงลูกหนี้การค้า ลูกหนี้อื่นและเงินให้กู้ยืมแก่บริษัทย่อยในต่างประเทศ H.GRINGOIRE s.a.r.l. รวมเป็นจำนวนเงิน 2.6 ล้านเหรียญสหรัฐฯและ 0.3 ล้านยูโร หรือประมาณ 108.8 ล้านบาท เพื่อเพิ่มทุนจดทะเบียนในบริษัทย่อยดังกล่าวเป็นจำนวนประมาณ 2.4 ล้านยูโร ซึ่งการชำระเงินเพิ่มทุนดังกล่าวทำให้สัดส่วนการลงทุนในบริษัทย่อยดังกล่าวยังคงเท่าเดิมคือร้อยละ 100 ต่อมา เมื่อวันที่ 28 ธันวาคม 2549 ที่ประชุมวิสามัญผู้ถือหุ้นของบริษัท H.GRINGOIRE s.a.r.l. ได้มีมติอนุมัติให้โอนทุนจดทะเบียนที่เพิ่มขึ้นจำนวน 2.4 ล้าน ยูโร ไปชดเชยกับผลขาดทุนสะสมยกมา ณ วันที่ 31 ธันวาคม 2548 ของบริษัทย่อยดังกล่าวทั้งจำนวนผลกระทบของรายการดังกล่าว ทำให้ทุนจดทะเบียนของบริษัทย่อยและสัดส่วนการถือหุ้นของบริษัทฯในบริษัทย่อยดังกล่าวไม่มีการเปลี่ยนแปลง

ในปี 2548 บริษัทย่อยในต่างประเทศ คือ Pranda (Guangzhou) Co., Ltd.ได้เพิ่มทุนจดทะเบียนอีกจำนวน 425,000 เหรียญสหรัฐอเมริกา ทำให้ทุนจดทะเบียนเพิ่มขึ้นเป็นจำนวนเงิน 850,000 เหรียญสหรัฐอเมริกา และบริษัทฯได้จ่ายชำระเงินเพิ่มทุนบางส่วนจำนวน 518,500 เหรียญสหรัฐอเมริกา หรือประมาณ 21 ล้านบาท ณ วันที่ 31 ธันวาคม 2548 บริษัทย่อยดังกล่าวมีทุนที่ชำระแล้วเป็นจำนวนเงินทั้งสิ้น 843,500 เหรียญสหรัฐอเมริกาหรือประมาณ 34 ล้านบาท

ในระหว่างปี 2549 บริษัทฯได้จ่ายชำระเงินเพิ่มทุนในบริษัทย่อยดังกล่าวจำนวน 6,500 เหรียญสหรัฐอเมริกาหรือประมาณ 0.3 ล้านบาท ณ วันที่ 31 ธันวาคม 2549 บริษัทย่อยมีทุนที่ชำระแล้วเป็นจำนวนเงินทั้งสิ้น 850,000 เหรียญสหรัฐอเมริกาหรือประมาณ 34.3 ล้านบาท ซึ่งการชำระเงินเพิ่มทุนดังกล่าวทำให้สัดส่วนการลงทุนในบริษัทย่อยดังกล่าวยังคงเท่าเดิมคือร้อยละ 100

เงินลงทุนในบริษัทร่วม

(หน่วย: พันบาท)							
	งบการเงินเฉพาะของบริษัทฯ						
	ทุนเรียกชำระแล้ว		หน่วยเงินตรา	อัตราร้อยละของการถือหุ้น		เงินลงทุน	
	2549	2548		2549	2548	2549	2548
บริษัทร่วม							
บริษัท เคแซด-แพรนด้า จำกัด							
- ราคาทุน	9	9	ล้านบาท	40	40	3,600	3,600
- ส่วนแบ่งขาดทุนสะสม						(3,600)	(3,600)
รวมเงินลงทุนซึ่งบันทึกโดยวิธีส่วนได้เสีย - บริษัทร่วม						<u>-</u>	<u>-</u>

ส่วนแบ่งผลกำไรจากการลงทุนในบริษัทร่วมในต่างประเทศซึ่งอยู่ในงบกำไรขาดทุนรวม คำนวนจากงบการเงินที่จัดทำขึ้นโดยฝ่ายบริหารของบริษัทร่วมโดยยังไม่ได้ผ่านการตรวจสอบจากผู้สอบบัญชีของบริษัทร่วม อย่างไรก็ตาม ฝ่ายบริหารของบริษัทฯเชื่อว่างบการเงินดังกล่าวไม่มีความแตกต่างอย่างเป็นสาระสำคัญหากได้ถูกตรวจสอบโดยผู้สอบบัญชีของบริษัทร่วม

บริษัทฯไม่มีเงินปันผลรับจากการลงทุนในบริษัทย่อยและบริษัทร่วมในระหว่างปี 2549 และ 2548

11. เงินลงทุนระยะยาวอื่น

	(หน่วย: บาท)			
	งบการเงินรวม		งบการเงินเฉพาะของบริษัทฯ	
	2549	2548	2549	2548
ตราสารหนี้ที่จะถือจนครบกำหนด				
พันธบัตรรัฐบาล	14,677,377	14,612,852	14,677,377	14,612,852
เงินลงทุนระยะยาวอื่น	<u>379,526</u>	<u>388,714</u>	<u>25,000</u>	<u>25,000</u>
รวมเงินลงทุนระยะยาวอื่น	<u>15,056,903</u>	<u>15,001,566</u>	<u>14,702,377</u>	<u>14,637,852</u>

บริษัทฯได้นำพันธบัตรรัฐบาลบางส่วนไปค้ำประกันภาระผูกพันทางปฏิบัติบางประการตามปกติธุรกิจของบริษัทฯ

12. ที่ดิน อาคารและอุปกรณ์

(หน่วย: บาท)									
	งบการเงินรวม								รวม
	สินทรัพย์ซึ่งแสดงตามราคาตีใหม่	สินทรัพย์ซึ่งแสดงตามราคาทุน							
		ส่วนปรับปรุงที่ดิน	อาคาร	ส่วนปรับปรุงสินทรัพย์เช่า	เครื่องจักร	เครื่องตกแต่งติดตั้งและอุปกรณ์	ยานพาหนะ	สินทรัพย์ระหว่างติดตั้งและก่อสร้าง	
ราคาทุน / ราคาตีใหม่:									
31 ธันวาคม 2548	261,848,659	7,371,759	353,472,674	20,283,313	112,495,704	380,530,321	20,225,328	12,360,832	1,168,588,590
ซื้อเพิ่ม	-	-	465,168	1,112,824	8,273,759	25,969,556	1,480,259	24,553,512	61,855,078
จำหน่าย	-	-	-	-	(408,336)	(8,966,564)	(924,700)	(60,349)	(10,359,949)
โอนเข้า/(ออก)	-	-	9,773,789	-	7,406,755	4,507,696	-	(21,688,240)	-
ตีราคา	6,306,140	-	-	-	-	-	-	-	6,306,140
ผลต่างจากการแปลงค่างบการเงิน	-	-	(3,448,761)	(628,435)	(1,238,377)	(3,534,710)	(372,821)	(216,652)	(9,439,756)
31 ธันวาคม 2549	268,154,799	7,371,759	360,262,870	20,767,702	126,529,505	398,506,299	20,408,066	14,949,103	1,216,950,103
ค่าเสื่อมราคาสะสม:									
31 ธันวาคม 2548	-	4,780,404	199,855,606	9,719,933	83,911,965	289,674,546	13,774,778	-	601,717,232
ค่าเสื่อมราคาสำหรับปี	-	364,069	17,639,760	1,179,919	9,165,117	28,276,989	2,372,890	-	58,998,744
ค่าเสื่อมราคาสำหรับส่วนที่จำหน่าย	-	-	-	-	(147,800)	(7,585,141)	(924,699)	-	(8,657,640)
ผลต่างจากการแปลงค่างบการเงิน	-	-	(1,897,556)	(156,653)	(668,863)	(2,858,627)	(299,857)	-	(5,881,556)
31 ธันวาคม 2549	-	5,144,473	215,597,810	10,743,199	92,260,419	307,507,767	14,923,112	-	646,176,780
ค่าเผื่อการด้อยค่า:									
31 ธันวาคม 2548	-	-	-	-	-	9,875,115	-	-	9,875,115
บันทึกเพิ่มขึ้นระหว่างปี	-	-	-	-	-	681,678	-	-	681,678
31 ธันวาคม 2549	-	-	-	-	-	10,556,793	-	-	10,556,793
มูลค่าสุทธิตามบัญชี									
31 ธันวาคม 2548	261,848,659	2,591,355	153,617,068	10,563,380	28,583,739	80,980,660	6,450,550	12,360,832	556,996,243
31 ธันวาคม 2549	268,154,799	2,227,286	144,665,060	10,024,503	34,269,086	80,441,739	5,484,954	14,949,103	560,216,530
ค่าเสื่อมราคาสำหรับปี:									
2548 (25.5 ล้านบาท รวมอยู่ในต้นทุนการผลิต ส่วนที่เหลือรวมอยู่ในค่าใช้จ่ายในการขายและบริหาร)									58,445,702
2549 (27.4 ล้านบาท รวมอยู่ในต้นทุนการผลิต ส่วนที่เหลือรวมอยู่ในค่าใช้จ่ายในการขายและบริหาร)									58,998,744

	(หน่วย: บาท)							
	งบการเงินเฉพาะของบริษัทฯ							
	สินทรัพย์ซึ่งแสดงตามราคาตีใหม่	สินทรัพย์ซึ่งแสดงตามราคาทุน						
	ที่ดิน	ส่วนปรับปรุงที่ดิน	อาคาร	เครื่องจักร	เครื่องตกแต่งติดตั้งและอุปกรณ์	ยานพาหนะ	สินทรัพย์ระหว่างติดตั้งและก่อสร้าง	รวม
ราคาทุน / ราคาตีใหม่:								
31 ธันวาคม 2548	254,708,659	7,371,759	282,177,967	89,536,902	224,278,177	12,577,055	9,968,685	880,619,204
ซื้อเพิ่ม	-	-	108,218	7,428,118	11,069,772	1,060,350	13,110,550	32,777,008
จำหน่าย	-	-	-	(266,687)	(4,632,001)	(468,000)	(60,349)	(5,427,037)
โอนเข้า/(ออก)	-	-	7,713,602	7,406,755	2,095,896	-	(17,216,253)	-
ตีราคา	6,306,140	-	-	-	-	-	-	6,306,140
31 ธันวาคม 2549	261,014,799	7,371,759	289,999,787	104,105,088	232,811,844	13,169,405	5,802,633	914,275,315
ค่าเสื่อมราคาสะสม:								
31 ธันวาคม 2548	-	4,780,404	163,624,348	67,072,321	179,908,424	9,048,792	-	424,434,289
ค่าเสื่อมราคาสำหรับปี	-	364,069	13,605,188	8,027,649	11,628,782	1,466,539	-	35,092,227
ค่าเสื่อมราคาสำหรับส่วนที่จำหน่าย	-	-	-	(116,346)	(4,413,354)	(467,999)	-	(4,997,699)
31 ธันวาคม 2549	-	5,144,473	177,229,536	74,983,624	187,123,852	10,047,332	-	454,528,817
ค่าเผื่อการด้อยค่า:								
31 ธันวาคม 2548	-	-	-	-	9,875,115	-	-	9,875,115
บันทึกเพิ่มขึ้นระหว่างปี	-	-	-	-	681,678	-	-	681,678
31 ธันวาคม 2549	-	-	-	-	10,556,793	-	-	10,556,793
มูลค่าสุทธิตามบัญชี								
31 ธันวาคม 2548	254,708,659	2,591,355	118,553,619	22,464,581	34,494,638	3,528,263	9,968,685	446,309,800
31 ธันวาคม 2549	261,014,799	2,227,286	112,770,251	29,121,464	35,131,199	3,122,073	5,802,633	449,189,705
ค่าเสื่อมราคาสำหรับปี								
2548 (19.1 ล้านบาท รวมอยู่ในต้นทุนการผลิต ส่วนที่เหลือรวมอยู่ในค่าใช้จ่ายในการขายและบริหาร)								33,371,094
2549 (21.0 ล้านบาท รวมอยู่ในต้นทุนการผลิต ส่วนที่เหลือรวมอยู่ในค่าใช้จ่ายในการขายและบริหาร)								35,092,227

ในเดือนธันวาคม 2544 บริษัทฯได้จัดให้ผู้ประเมินราคาอิสระทำการประเมินมูลค่ายุติธรรมของที่ดิน ซึ่งปรากฏผลว่ามูลค่ายุติธรรมของที่ดินมีมูลค่าสูงกว่ามูลค่าตามบัญชีเป็นจำนวนเงินประมาณ 203 ล้านบาท บริษัทฯได้บันทึกที่ดินตามราคาประเมินใหม่ และบันทึกส่วนเกินทุนจากการตีราคาที่ดิน แสดงไว้ในส่วนของผู้ถือหุ้นในงบดุล

ต่อมาในปี 2549 บริษัทฯได้จัดให้ผู้ประเมินราคาอิสระทำการประเมินมูลค่ายุติธรรมของที่ดิน โดยใช้เกณฑ์ราคาคตลาด (“Market approach”) มูลค่าของที่ดินตามราคาประเมินใหม่คิดเป็นจำนวนรวม 209 ล้านบาท ซึ่งสูงกว่ามูลค่าตามบัญชี บริษัทฯได้บันทึกส่วนที่เพิ่มขึ้นจากการตีราคาของที่ดินตามราคาประเมินใหม่จำนวนเงิน 6 ล้านบาทไว้ในส่วนเกินทุนจากการตีราคาที่ดินซึ่งแสดงไว้ในส่วนของผู้ถือหุ้นในงบดุล

หากบริษัทฯแสดงมูลค่าที่ดินดังกล่าวด้วยวิธีราคาทุน มูลค่าตามบัญชี ณ วันที่ 31 ธันวาคม 2549 จะเป็นจำนวน 51.7 ล้านบาท

ณ วันที่ 31 ธันวาคม 2549 บริษัทฯมีอาคาร เครื่องจักร อุปกรณ์และยานพาหนะจำนวนหนึ่งซึ่งตัดค่าเสื่อมราคาหมดแล้วแต่ยังใช้งานอยู่ ราคาคทุนของสินทรัพย์ดังกล่าวมีจำนวนเงินประมาณ 233 ล้านบาท (2548: 228 ล้านบาท)

บริษัทฯได้นำที่ดินพร้อมสิ่งปลูกสร้าง และอุปกรณ์มูลค่าสุทธิตามบัญชี ณ วันที่ 31 ธันวาคม 2549 จำนวนประมาณ 399 ล้านบาท ไปค้ำประกันระกันวงเงินสินเชื่อที่ได้รับจากธนาคารทั้งระยะสั้นและระยะยาว

13. กีดนรการพัฒนา

ที่ดินรการพัฒนาของบริษัทฯเป็นที่ดินสำหรับโครงการในอนาคต ยอดดั่งกล่าวแสดงตามราคาคทุนซึ่งรวมต้นทุนที่ดิน ค่ำปรับปรุงที่ดิน ค่ำใช้จ่ายและดอกเบั้ยที่เกี่ยวข้องที่ถึอเป็นต้นทุน หักด้วยค่ำเผื่อการด้อยค่ำซึ่งเกิดจากมูลค่าที่ค่ำดว่าจะไดรับคินต่ำกว่ำมูลค่าตามบัญชี

ณ วันที่ 31 ธันวาคม 2549 และ 2548 ยอดคงเหลือของที่ดินรการพัฒนาประกอบด้วย

(หน่วย: พันบาท)		
	2549	2548
ที่ดิน	503,374	503,374
ดอกเบั้ยที่ถึอเป็นต้นทุน	156,017	156,017
ค่ำปรับปรุงที่ดิน	7,990	7,990
หัก: ค่ำเผื่อการด้อยค่ำ	667,381 (245,652)	667,381 (313,052)
รวม	421,729	354,329

ในเดือนธันวาคม 2544 บริษัทฯได้จัดให้มีการประเมินราคาที่ดินรการพัฒนาโดยผู้ประเมินราคาคอิสระ ซึ่งปรากฏว่ามูลค่ายุติธรรมของที่ดินรการพัฒนามีมูลค่าต่ำกว่ามูลค่าตามบัญชี บริษัทฯบันทึกค่ำเผื่อการด้อยค่ำในงบกำโรชาดทุนปี 2544 เป็นจำนวน 313 ล้านบาท

ต่อมาในปี 2549 บริษัทฯได้จัดให้ผู้ประเมินราคาคอิสระทำการประเมินมูลค่ายุติธรรมของที่ดินรการพัฒนา โดยใช้เกณฑ์ราคาคตลาด (“Market approach”) มูลค่ายุติธรรมที่ประเมินใหม่มีมูลค่าประมาณ 422 ล้านบาท ซึ่งสูงกว่ามูลค่าตามบัญชี บริษัทฯบันทึกโอนกลับรายการชาดทุนจากการด้อยค่ำที่เคยรับรู้ในงวดก่อนสุทธิจากมูลค่าที่ลดลงจากการประเมินราคาที่ดินรการพัฒนาเป็นจำนวนเงิน 67 ล้านบาท ในงบกำโรชาดทุนปี 2549

รายการเปลี่ยนแปลงของบัญชีค่ำเผื่อการด้อยค่ำสำหรับปี 2549 สรุปรได้ดั่งนี้

(หน่วย: พันบาท)	
ยอดคงเหลือ ณ วันที่ 1 มกราคม 2549	313,052
บันทึกเป็นรายได้อื่นในงบกำโรชาดทุน	
โอนกลับค่ำเผื่อการด้อยค่ำ	68,000
ดั่งค่ำเผื่อการด้อยค่ำเพิ่มขึ้น	(600)
โอนกลับค่ำเผื่อการด้อยค่ำ - สุทธิ	67,400
ยอดคงเหลือ ณ วันที่ 31 ธันวาคม 2549	245,652

บริษัทฯได้นำที่ดินรการพัฒนาทั้งจำนวน มูลค่าสุทธิตามบัญชี ณ วันที่ 31 ธันวาคม 2549 จำนวนประมาณ 422 ล้านบาท ไปค้ำประกันสินเชื่อที่ไดรับจากธนาคารทั้งระยะสั้นและระยะยาว

14. สิทธิการเช่า

	(หน่วย: บาท)			
	งบการเงินรวม		งบการเงินเฉพาะของบริษัทฯ	
	2549	2548	2549	2548
สิทธิการเช่า	64,781,303	50,331,303	4,947,126	4,947,126
เพิ่มขึ้น	-	14,450,000	-	-
หัก: ค่าตัดจำหน่ายสะสม	(24,389,137)	(21,736,204)	(4,792,524)	(4,421,489)
ผลต่างจากการแปลงค่างบการเงิน	(26,628)	(20,932)	-	-
สิทธิการเช่า - สุทธิ	40,365,538	43,024,167	154,602	525,637
ค่าตัดจำหน่ายที่รวมอยู่ในงบกำไรขาดทุนสำหรับปี	2,652,933	2,074,931	371,035	371,034

บริษัทย่อยในประเทศแห่งหนึ่งได้นำสิทธิการเช่ามูลค่าสุทธิตามบัญชี ณ วันที่ 31 ธันวาคม 2549 จำนวนประมาณ 25 ล้านบาท ไปค้าประกันสินเชื่อที่ได้รับจากธนาคารทั้งระยะสั้นและระยะยาว

15. ค่าความนิยม

จำนวนนี้เป็นค่าความนิยมที่เกิดจากบริษัทย่อยในประเทศแห่งหนึ่ง Pranda & Kroll GmbH & Co. KG ได้รับโอนกิจการเดิมของผู้เป็นหุ้นส่วนรายหนึ่งในมูลค่าที่สูงกว่ามูลค่าตามบัญชีของสินทรัพย์สุทธิที่รับโอนมา

	(หน่วย: บาท)	
	งบการเงินรวม	
	2549	2548
ค่าความนิยม	90,278,000	90,278,000
หัก: ค่าตัดจำหน่ายสะสม	(17,624,071)	(9,027,800)
ผลต่างจากการแปลงค่างบการเงิน	(4,262,163)	(2,207,519)
ค่าความนิยม - สุทธิ	68,391,766	79,042,681
ค่าตัดจำหน่ายที่รวมอยู่ในงบกำไรขาดทุนสำหรับปี	8,596,271	9,027,800

16. เงินเบิกเกินบัญชีและเงินกู้ยืมระยะสั้นจากสถาบันการเงิน

เงินเบิกเกินบัญชีและเงินกู้ยืมระยะสั้นจากสถาบันการเงิน ณ วันที่ 31 ธันวาคม 2549 และ 2548 ประกอบด้วย

	(หน่วย: บาท)			
	งบการเงินรวม		งบการเงินเฉพาะของบริษัทฯ	
	2549	2548	2549	2548
เงินเบิกเกินบัญชีธนาคาร	26,831,049	24,792,592	-	-
ตัวสัญญาใช้เงิน	78,000,000	8,000,000	72,000,000	-
เงินกู้ยืมระยะสั้นจากสถาบันการเงิน	74,302,922	41,166,541	-	-
รวม	179,133,971	73,959,133	72,000,000	-

วงเงินเบิกเกินบัญชีจากธนาคารและตัวสัญญาใช้เงินของบริษัทฯค้าประกันโดยการจำนองที่ดินพร้อมสิ่งปลูกสร้างและที่ดินรอการพัฒนา รวมทั้งการค้าประกันโดยกรรมการของบริษัทฯ

วงเงินเบิกเกินบัญชีและตัวสัญญาใช้เงินจากสถาบันการเงินของบริษัทย่อยในประเทศแห่งหนึ่งค้าประกันโดยการจดจำนองสิทธิการเช่าในศูนย์การค้าบางส่วนและค้าประกันโดยบริษัทฯและกรรมการของบริษัทย่อย

เงินกู้ยืมระยะสั้นของบริษัทย่อยในต่างประเทศแห่งหนึ่งค้าประกันโดยลูกหนี้การค้าบางส่วนของบริษัทย่อยแห่งนั้น

เงินกู้ยืมระยะสั้นของบริษัทย่อยในต่างประเทศแห่งหนึ่งค้าประกันโดยลูกหนี้การค้าบางส่วนและยานพาหนะของบริษัทย่อยนั้น และค้าประกันโดยบริษัทฯ

17. เงินกู้ยืมระยะยาว

ยอดคงเหลือของเงินกู้ยืมระยะยาว ณ วันที่ 31 ธันวาคม 2549 และ 2548 มีรายละเอียดดังต่อไปนี้

	(หน่วย: บาท)			
	งบการเงินรวม		งบการเงินเฉพาะของบริษัทฯ	
	2549	2548	2549	2548
<u>บริษัทฯ</u>				
17.1 เงินกู้ยืมสกุลบาทเพื่อจ่ายชำระหนี้ตามสัญญาปรับโครงสร้างหนี้	557,770,000	685,770,000	557,770,000	685,770,000
- อัตราดอกเบี้ย				
ปีที่ 1 อัตราดอกเบี้ยร้อยละ MLR ลบ 2 ต่อปี				
ปีที่ 2 ถึง 5 อัตราดอกเบี้ยร้อยละ MLR ลบ 1 ต่อปี				
ปีที่ 6 ถึง 9 อัตราดอกเบี้ยร้อยละ MLR ต่อปี				
- มีกำหนดชำระคืนเป็นรายไตรมาสตั้งแต่ตุลาคม 2545 ถึงมกราคม 2554				
<u>บริษัทย่อยในประเทศ</u>				
บริษัท พรีเม้าโกลด์ อินเตอร์เนชั่นแนล จำกัด				
17.2 เงินกู้ยืมสกุลบาท	10,000,000	10,000,000	-	-
- อัตราดอกเบี้ย				
ปีที่ 1 ถึง 3 อัตราดอกเบี้ยร้อยละ MLR ลบ 1 ต่อปี				
ปีที่ 4 ถึง 6 อัตราดอกเบี้ยร้อยละ MLR ลบ 0.5 ต่อปี				
ปีที่ 7 ถึง 12 อัตราดอกเบี้ยร้อยละ MLR				
- มีกำหนดชำระคืนเป็นรายเดือนตั้งแต่มกราคม 2550 ถึงธันวาคม 2560				
<u>บริษัทย่อยในต่างประเทศ</u>				
Pranda & Kroll GmbH & Co. KG				
17.3 เงินกู้ยืมสกุลยูโร	1,604,540	21,225,480	-	-
- อัตราดอกเบี้ยร้อยละ 5.4 และ 6.7 ต่อปี				
- มีกำหนดชำระคืนภายในระยะเวลาห้าปี				
H.GRINGOIRE s.a.r.l.				
17.4 เงินกู้ยืมสกุลยูโร	1,751,701	2,297,340	-	-
- ไม่มีกำหนดชำระคืน				
รวม	571,126,241	719,292,820	557,770,000	685,770,000
หัก: ส่วนที่ถึงกำหนดชำระภายในหนึ่งปี	(128,909,600)	(146,181,868)	(128,000,000)	(128,000,000)
เงินกู้ยืมระยะยาว-สุทธิ	442,216,641	573,110,952	429,770,000	557,770,000

เงินกู้ยืมระยะยาวของบริษัทฯ เป็นเงินกู้ยืมจากธนาคารพาณิชย์ในประเทศแห่งหนึ่งตามสัญญาเงินกู้ลงวันที่ 16 กันยายน 2545 โดยมีวัตถุประสงค์เพื่อนำมาชำระยอดคงเหลือของหนี้ภายใต้สัญญาปรับโครงสร้างหนี้ (ลงวันที่ 18 กันยายน 2543) ภายใต้สัญญาเงินกู้ยืม บริษัทฯต้องปฏิบัติตามเงื่อนไขทางการเงินบางประการ

เงินกู้ยืมระยะยาวของบริษัทฯค้ำประกันโดยการจำนองที่ดินพร้อมสิ่งปลูกสร้างและที่ดินรอการพัฒนา รวมทั้งการค้ำประกันโดยกรรมการของบริษัทฯ

เงินกู้ยืมระยะยาวของบริษัทย่อยในประเทศเป็นเงินกู้ยืมจากธนาคารพาณิชย์ในประเทศแห่งหนึ่ง ซึ่งค้ำประกันโดยการจดจำนองสิทธิการเช่าบางส่วนของบริษัทย่อยและค้ำประกันโดยกรรมการของบริษัทย่อย

เงินกู้ยืมระยะยาวของบริษัทย่อยในต่างประเทศ Pranda & Kroll GmbH & Co. KG จำนวนเงินประมาณ 34,000 ยูโร (2548: 0.4 ล้านดอลลาร์) เป็นเงินกู้ยืมจากสถาบันการเงินในประเทศเยอรมัน ซึ่งค้ำประกันโดยลูกหนี้การค้ำบางส่วนและยานพาหนะบางส่วนของบริษัทย่อยนั้น

เงินกู้ยืมระยะยาวของบริษัทย่อยในต่างประเทศ H.GRINGOIRE s.a.r.l. จำนวนเงินประมาณ 37,000 ยูโร (2548: 47,000 ยูโร) เป็นเงินกู้ยืมจากสถาบันการเงินในประเทศฝรั่งเศส เงินกู้ยืมดังกล่าวไม่มีหลักทรัพย์ค้ำประกัน

18. ไบสำคัญแสดงสิทธิที่จะซื้อหุ้นสามัญ

เมื่อวันที่ 3 เมษายน 2545 บริษัทฯได้รับอนุญาตจากสำนักงานคณะกรรมการกำกับหลักทรัพย์และตลาดหลักทรัพย์ให้เสนอขายไบสำคัญแสดงสิทธิที่จะซื้อหุ้นสามัญจำนวน 200 ล้านหน่วยให้แก่ผู้ถือหุ้นของบริษัทฯในอัตราส่วนหุ้นสามัญเดิม 1 หุ้น ต่อ 1 ไบสำคัญแสดงสิทธิโดยไม่คิดมูลค่า และกำหนดราคาใช้สิทธิเท่ากับ 2.80 บาทต่อหุ้น ในอัตราส่วนการใช้สิทธิ 1 ไบสำคัญแสดงสิทธิต่อ 1 หุ้นสามัญและเนื่องจากไม่มีการจัดสรรไบสำคัญแสดงสิทธิให้แก่ผู้ถือหุ้นจำนวน 15,000 หุ้น จึงมีผลทำให้จำนวนของไบสำคัญแสดงสิทธิที่จะซื้อหุ้นสามัญคงเหลือเพียง 199,985,000 หน่วย ไบสำคัญแสดงสิทธิดังกล่าวมีอายุ 5 ปี โดยใช้สิทธิได้ทุกๆเดือนและเริ่มใช้สิทธิได้ตั้งแต่วันที่ทำการสุดท้ายของเดือนพฤษภาคม 2545 จนถึงวันที่ 2 พฤษภาคม 2550

ตลาดหลักทรัพย์แห่งประเทศไทยได้รับไบสำคัญแสดงสิทธิที่จะซื้อหุ้นสามัญเป็นหลักทรัพย์จดทะเบียนในตลาดหลักทรัพย์ฯตั้งแต่วันที่ 20 พฤษภาคม 2545

ในระหว่างปี 2549 ผู้ถือไบสำคัญแสดงสิทธิที่จะซื้อหุ้นสามัญได้ใช้สิทธิในการซื้อหุ้นสามัญจำนวน 52,878,110 หน่วย ณ วันที่ 31 ธันวาคม 2549 คงเหลือของไบสำคัญแสดงสิทธิที่ยังไม่ได้มีการใช้สิทธิ มีจำนวน 27,186,860 หน่วย

19. ทุนเรือนหุ้น

ในระหว่างปี 2549 บริษัทฯได้จดทะเบียนการเพิ่มทุนออกจำหน่ายและเรียกชำระแล้วกับกระทรวงพาณิชย์เป็นจำนวน 358 ล้านบาท ซึ่งทุนที่เพิ่มขึ้นดังกล่าวเกิดจากการใช้สิทธิตามไบสำคัญแสดงสิทธิที่จะซื้อหุ้นสามัญจำนวน 38,493,710 หุ้น คิดเป็นจำนวนเงินประมาณ 38 ล้านบาท โดยมีส่วนเกินมูลค่าหุ้นจากการออกหุ้นดังกล่าวเพิ่มขึ้นด้วยจำนวน 69 ล้านบาท

20. เงินรับล่วงหน้าค่าหุ้น

ในเดือนธันวาคม 2549 มีการใช้สิทธิไบสำคัญแสดงสิทธิที่จะซื้อหุ้นสามัญของบริษัทฯ (PRANDA-W) จำนวน 14,384,400 หน่วย ซื้อหุ้นสามัญจำนวน 14,384,400 หุ้น ในราคาหุ้นละ 2.80 บาท บริษัทฯได้รับเงินเพิ่มทุนข้างต้นแล้วจำนวน 40,276,320 บาท ในเดือนธันวาคม 2549 ณ วันที่ 31 ธันวาคม 2549 บริษัทฯบันทึกจำนวนเงินรับจากการเพิ่มทุนดังกล่าวจำนวน 40,276,320 บาท ไว้เป็นรายการแยกต่างหากในงบดุล ภายใต้หัวข้อ “เงินรับล่วงหน้าค่าหุ้น” บริษัทฯจดทะเบียนเพิ่มทุนที่ออกและเรียกชำระแล้วกับกระทรวงพาณิชย์เมื่อวันที่ 8 มกราคม 2550 และตลาดหลักทรัพย์แห่งประเทศไทยได้รับหุ้นสามัญข้างต้นเป็นหลักทรัพย์จดทะเบียนแล้วตั้งแต่วันที่ 11 มกราคม 2550 เป็นต้นไป

21. เงินปันผล

	อนุมัติโดย	จำนวนเงิน	เงินปันผลต่อหุ้น
เงินปันผลจ่ายจากกำไรสุทธิสำหรับปี 2548	ที่ประชุมสามัญผู้ถือหุ้นเมื่อวันที่ 20 เมษายน 2549	212,648,755	0.65
เงินปันผลจ่ายจากกำไรสุทธิสำหรับปี 2547	ที่ประชุมสามัญผู้ถือหุ้นเมื่อวันที่ 25 มีนาคม 2548	207,449,469	0.65

22. สำรองตามกฎหมาย

เพื่อให้เป็นไปตามมาตรา 116 แห่งพระราชบัญญัติบริษัทมหาชนจำกัด พ.ศ. 2535 บริษัทฯต้องจัดสรรกำไรสุทธิประจำปีส่วนหนึ่งไว้เป็นทุนสำรองไม่น้อยกว่าร้อยละ 5 ของกำไรสุทธิประจำปีหักด้วยยอดขาดทุนสะสมยกมา (ถ้ามี) จนกว่าทุนสำรองนี้จะมีจำนวนไม่น้อยกว่าร้อยละ 10 ของทุนจดทะเบียน สำรองตามกฎหมายดังกล่าวไม่สามารถนำไปจ่ายเงินปันผลได้

23. กำไรต่อหุ้น

กำไรต่อหุ้นขั้นพื้นฐานคำนวณโดยการหารกำไรสุทธิสำหรับปีด้วยจำนวนถัวเฉลี่ยถ่วงน้ำหนักของหุ้นสามัญที่ออกอยู่ในระหว่างปี

กำไรต่อหุ้นปรับลดคำนวณโดยการหารกำไรสุทธิสำหรับปีด้วยผลรวมของจำนวนหุ้นสามัญถัวเฉลี่ยถ่วงน้ำหนักที่ออกอยู่ในระหว่างปีกับจำนวนถัวเฉลี่ยถ่วงน้ำหนักของหุ้นสามัญที่บริษัทฯอาจต้องออกเพื่อแปลงหุ้นสามัญเทียบเท่าปรับลดทั้งสิ้นให้เป็นหุ้นสามัญ โดยสมมติว่าได้มีการแปลงเป็นหุ้นสามัญ ณ วันต้นปี หรือ ณ วันออกหุ้นสามัญเทียบเท่า

การกระทบยอดระหว่างกำไรต่อหุ้นขั้นพื้นฐานและกำไรต่อหุ้นปรับลด แสดงได้ดังนี้

	สำหรับปีสิ้นสุดวันที่ 31 ธันวาคม					
	กำไรสุทธิ		จำนวนหุ้นสามัญถัวเฉลี่ยถ่วงน้ำหนัก		กำไรต่อหุ้น	
	2549	2548	2549	2548	2549	2548
	(พันบาท)	(พันบาท)	(พันหุ้น)	(พันหุ้น)	(บาท)	(บาท)
กำไรต่อหุ้นขั้นพื้นฐาน						
กำไรสุทธิ	432,268	356,591	334,125	314,565	1.29	1.13
ผลกระทบของหุ้นสามัญเทียบเท่าปรับลด						
ไบสำคัญแสดงสิทธิที่จะซื้อหุ้นสามัญ	-	-	38,171	49,582		
กำไรต่อหุ้นปรับลด						
กำไรที่เป็นของผู้ถือหุ้นสามัญสมมติว่ามีการใช้สิทธิซื้อหุ้นสามัญจากไบสำคัญแสดงสิทธิ	432,268	356,591	372,296	364,147	1.16	0.98

24. การส่งเสริมการลงทุน

24.1 บริษัทฯได้รับสิทธิพิเศษทางภาษีจากคณะกรรมการส่งเสริมการลงทุนสำหรับการผลิตเครื่องประดับจากโรงงานของบริษัทฯในเขตอุตสาหกรรมของบริษัท เขตอุตสาหกรรมสุรนารี จำกัด จังหวัดนครราชสีมา ตามบัตรส่งเสริมการลงทุนเลขที่ 1010/2544 เมื่อวันที่ 10 มกราคม 2544 ภายใต้เงื่อนไขที่กำหนดบางประการ สิทธิพิเศษดังกล่าวประกอบด้วย

- ก) ได้รับยกเว้นภาษีเงินได้นิติบุคคลสำหรับกำไรสุทธิที่ได้จากการประกอบกิจการที่ได้รับการส่งเสริมเป็นระยะเวลาแปดปีนับแต่วันที่ มีรายได้จากการประกอบกิจการ (วันที่ 1 มกราคม 2546)
- ข) ได้รับยกเว้นไม่ต้องนำเงินปันผลจากกิจการที่ได้รับส่งเสริมซึ่งได้รับยกเว้นภาษีเงินได้นิติบุคคลไปรวมคำนวณเพื่อเสียภาษีเงินได้ตลอดระยะเวลาที่ได้รับยกเว้นภาษีเงินได้นิติบุคคล
- ค) ได้รับลดหย่อนภาษีเงินได้นิติบุคคลสำหรับกำไรสุทธิที่ได้รับจากการลงทุนในอัตราร้อยละ ห้าสิบของอัตรากกติ มีกำหนดห้าปี นับจากวันที่พ้นกำหนดได้รับยกเว้นภาษี
- ง) ได้รับอนุญาตให้หักเงินได้พึงประเมินจำนวนเท่ากับร้อยละห้าของรายได้ที่เพิ่มขึ้นจากปีก่อน จากการส่งออกเป็นระยะเวลาสิบปี นับแต่วันที่มียรายได้จากการประกอบกิจการ

รายได้ของบริษัทฯสำหรับปีจำแนกตามกิจการที่ได้รับการส่งเสริมการลงทุนและไม่ได้รับการส่งเสริมการลงทุนสามารถสรุปได้ดังต่อไปนี้

	(หน่วย: บาท)					
	กิจการที่ได้รับการส่งเสริมการลงทุน		กิจการที่ไม่ได้รับการส่งเสริมการลงทุน		รวม	
	2549	2548	2549	2548	2549	2548
รายได้จากการขาย						
รายได้จากการขายในประเทศ	-	-	448,882,767	448,266,730	448,882,767	448,266,730
รายได้จากการขายส่งออก	1,998,477,528	1,696,287,180	686,864,231	507,630,583	2,685,341,759	2,203,917,763
รวมรายได้จากการขาย	1,998,477,528	1,696,287,180	1,135,746,998	955,897,313	3,134,224,526	2,652,184,493

24.2 บริษัทย่อยแห่งหนึ่ง (บริษัท คริสตอลไลน์ จำกัด) ได้รับสิทธิพิเศษทางภาษีจากคณะกรรมการส่งเสริมการลงทุน ภายใต้เงื่อนไขที่กำหนดบางประการ สิทธิพิเศษดังกล่าวได้แก่

รายละเอียด		
1. บัตรส่งเสริมเลขที่	5036/2547	1384(4)/2549
2. เพื่อส่งเสริมการลงทุนในกิจการ	ผลิตเครื่องประดับอัญมณี	ผลิตเครื่องประดับอัญมณีจากโรงงานในเขตอุตสาหกรรมของบริษัท เขตอุตสาหกรรมสุรนารี จำกัด จังหวัดนครราชสีมา
3. สิทธิประโยชน์สำคัญที่ได้รับ		
3.1 ได้รับยกเว้นภาษีเงินได้นิติบุคคลสำหรับกำไรสุทธิที่ได้จากการประกอบกิจการที่ได้รับการส่งเสริมและได้รับยกเว้นไม่ต้องนำเงินปันผลจากกิจการที่ได้รับการส่งเสริมซึ่งได้รับยกเว้นภาษีเงินได้นิติบุคคลไปรวมคำนวณเพื่อเสียภาษี	ไม่ได้รับ	8 ปี

รายละเอียด		
3.2 ได้รับลดหย่อนภาษีเงินได้นิติบุคคลสำหรับกำไรสุทธิที่ได้จากการลงทุนในอัตราร้อยละห้าสิบของอัตรากกติมีกำหนดห้าปี นับจากวันที่พ้นกำหนดได้รับยกเว้นภาษี	ไม่ได้รับ	ได้รับ
3.3 ได้รับยกเว้นอากรขาเข้าสำหรับเครื่องจักรตามที่คณะกรรมการพิจารณาอนุมัติ	ไม่ได้รับ	ได้รับ
3.4 ได้รับยกเว้นอากรขาเข้าสำหรับวัตถุดิบและวัสดุจำเป็นที่ต้องนำเข้าจากต่างประเทศเพื่อใช้ในการผลิตเพื่อการส่งออก	ได้รับสำหรับระยะเวลาดังตั้งแต่วันที่ 21 กรกฎาคม 2547 ถึง 20 กรกฎาคม 2551	ได้รับเป็นระยะเวลา 5ปี นับตั้งแต่วันนำเข้าวันแรก
4. วันที่เริ่มใช้สิทธิตามบัตรส่งเสริม	25 พฤษภาคม 2547	ยังไม่ได้ขอเปิดดำเนินการ

25. กองทุนสำรองเลี้ยงชีพ

ในปี 2549 บริษัทฯและพนักงานบริษัทฯได้ร่วมกันจัดตั้งกองทุนสำรองเลี้ยงชีพขึ้นตามพระราชบัญญัติกองทุนสำรองเลี้ยงชีพ พ.ศ. 2530 โดยบริษัทฯและพนักงานจะจ่ายสมทบกองทุนดังกล่าวเป็นรายเดือนในอัตราร้อยละ 3 ของเงินเดือน กองทุนสำรองเลี้ยงชีพนี้บริหารโดย ธนาคารทหารไทย จำกัด (มหาชน) และจะถูกจ่ายให้แก่พนักงานในกรณีที่ออกจากงานตามระเบียบว่าด้วยกองทุนของบริษัทฯ ในระหว่างปี 2549 บริษัทฯได้จ่ายเงินสมทบกองทุนเป็นจำนวนเงิน 4.8 ล้านบาท

26. จำนวนและค่าใช้จ่ายเกี่ยวกับพนักงาน

	งบการเงินรวม		งบการเงินเฉพาะของบริษัทฯ	
	2549	2548	2549	2548
จำนวนพนักงาน ณ วันสิ้นปี (คน)	4,247	3,741	2,905	2,555
ค่าใช้จ่ายเกี่ยวกับพนักงานสำหรับปี (พันบาท)	764.977	653,470	462,231	392,942

27. การเสนอข้อมูลทางการเงินจำแนกตามส่วนงาน

บริษัทฯและบริษัทย่อยดำเนินกิจการในส่วนงานหลักคือ ธุรกิจผลิตและจำหน่ายเครื่องประดับอัญมณี ซึ่งมีส่วนงานทางภูมิศาสตร์ทั้งในประเทศและต่างประเทศและมีบริษัทย่อยแห่งหนึ่งดำเนินธุรกิจให้เข้าหอพักในประเทศ ข้อมูลทางการเงินจำแนกตามส่วนงานของบริษัทฯและบริษัทย่อยสำหรับปีสิ้นสุดวันที่ 31 ธันวาคม 2549 และ 2548 มีดังต่อไปนี้

	(หน่วย: ล้านบาท)									
	งบการเงินรวมสำหรับปีสิ้นสุดวันที่ 31 ธันวาคม									
	ธุรกิจผลิตและจำหน่ายเครื่องประดับ				ธุรกิจให้เช่าหอพัก		รายการตัดบัญชี		รวม	
	ในประเทศ	ต่างประเทศ			ในประเทศ		ระหว่างกัน			
	2549	2548	2549	2548	2549	2548	2549	2548	2549	2548
ขายสุทธิ	3,849	3,322	2,365	1,654	-	-	(2,138)	(1,485)	4,076	3,491
กำไรขั้นต้น	991	883	368	335	-	-	(1)	6	1,358	1,224
ส่วนแบ่งกำไรจากเงินลงทุนตามวิธีส่วนได้เสีย	-	-	4	10	-	-	-	-	4	10
รายได้อื่น	83	89	31	22	13	13	(76)	(91)	51	33
โอนกลับค่าเพื่อการด้อยค่าของที่ดินรอการพัฒนา - สุทธิ	67	-	-	-	-	-	-	-	67	-
ค่าใช้จ่ายในการขายและบริหารกำไร (ขาดทุน) จากอัตราแลกเปลี่ยน	(472)	(462)	(423)	(427)	(12)	(12)	59	66	(848)	(835)
ดอกเบี้ยจ่าย	(57)	(49)	(13)	(10)	-	-	15	13	(55)	(46)
ภาษีเงินได้นิติบุคคล	(41)	(48)	(9)	(9)	-	-	-	-	(50)	(57)
ส่วนของผู้ถือหุ้นส่วนน้อย	-	-	-	-	-	-	15	-	15	-
กำไรสุทธิสำหรับปี	446	441	(27)	(79)	1	1	12	(6)	432	357
ที่ดิน อาคารและอุปกรณ์ - สุทธิ	485	483	48	46	27	29	-	(1)	560	557
สินทรัพย์อื่น	4,125	3,605	1,390	1,201	15	12	(1,986)	(1,694)	3,544	3,124
สินทรัพย์รวม	4,610	4,088	1,438	1,247	42	41	(1,986)	(1,695)	4,104	3,681

บริษัทฯ และบริษัทย่อยใช้เกณฑ์ในการกำหนดราคาระหว่างกันตามที่กล่าวไว้ในหมายเหตุประกอบงบการเงินข้อ 6

28. การระบุพันและหนี้สินที่อาจเกิดขึ้น

28.1 การระบุพันเกี่ยวกับรายจ่ายฝ่ายทุน

ณ วันที่ 31 ธันวาคม 2549 บริษัทฯมีรายจ่ายฝ่ายทุนจำนวนประมาณ 2.8 ล้านบาท ที่เกี่ยวข้องกับการซื้อโปรแกรมคอมพิวเตอร์และการปรับปรุงอาคาร

28.2 การระบุพันเกี่ยวกับสัญญาเช่าดำเนินงาน

บริษัทฯและบริษัทย่อยได้ทำสัญญาเช่าและบริการที่เกี่ยวข้องกับการเช่าพื้นที่ในอาคารสำนักงาน โรงงาน ยานพาหนะและอุปกรณ์

ณ วันที่ 31 ธันวาคม 2549 บริษัทฯและบริษัทย่อยมีการระบุพันในการจ่ายค่าเช่าและบริการตามสัญญาดังกล่าว สรุปได้ดังนี้

ล้านบาท	
จ่ายชำระภายใน:	
1 ปี	15.9
2 ถึง 5 ปี	28.0
หลังจาก 5 ปี	27.9

28.3 การค้ำประกัน

28.3.1 บริษัทฯค้ำประกันวงเงินเบิกเกินบัญชี และวงเงินสินเชื่อให้แก่บริษัทย่อยคงค้างอยู่ ณ วันที่ 31 ธันวาคม 2549 เป็นจำนวนเงิน 80 ล้านบาทและ 0.7 ล้านยูโร รวมเป็นจำนวนเงินทั้งสิ้น 111.3 ล้านบาท

28.3.2 ณ วันที่ 31 ธันวาคม 2549 บริษัทฯและบริษัทย่อยมีหนังสือค้ำประกันซึ่งออกโดยธนาคารในนามบริษัทฯและบริษัทย่อยเหลืออยู่เป็นจำนวน 188.3 ล้านบาท (เฉพาะของบริษัทฯ: 183.4 ล้านบาท) ซึ่งเกี่ยวเนื่องกับการระผูกพันทางปฏิบัติบางประการตามปกติธุรกิจของบริษัทฯ และบริษัทย่อย

29. เครื่องมือทางการเงิน

29.1 นโยบายการบริหารความเสี่ยง

ตามมาตรฐานการบัญชีฉบับที่ 48 เรื่องการแสดงรายการและการเปิดเผยข้อมูลสำหรับเครื่องมือทางการเงิน บริษัทฯและบริษัทย่อยมีเครื่องมือทางการเงินที่สำคัญที่แสดงในงบดุลประกอบด้วย เงินสดและรายการเทียบเท่าเงินสด ลูกหนี้การค้า เงินให้กู้ยืม เงินลงทุนเงินกู้ยืมระยะสั้น และเงินกู้ยืมระยะยาว บริษัทฯและบริษัทย่อยมีความเสี่ยงที่เกี่ยวข้องกับเครื่องมือทางการเงินดังกล่าว และมีนโยบายในการบริหารความเสี่ยงดังนี้

ความเสี่ยงด้านการให้สินเชื่อ

บริษัทฯและบริษัทย่อยมีความเสี่ยงด้านการให้สินเชื่อที่เกี่ยวข้องกับลูกหนี้การค้า เงินให้กู้ยืม ลูกหนี้อื่นและตัวเงินรับ ฝ่ายบริหารควบคุมความเสี่ยงนี้โดยการกำหนดให้มนโยบายและวิธีการในการควบคุมสินเชื่อที่เหมาะสม ดังนั้นบริษัทฯและบริษัทย่อยจึงไม่คาดว่าจะได้รับความเสียหายที่เป็นสาระสำคัญจากการให้สินเชื่อ นอกจากนี้การให้สินเชื่อของบริษัทฯและบริษัทย่อยไม่มีการกระจุกตัวเนื่องจากบริษัทฯและบริษัทย่อยมีฐานของลูกค้าที่หลากหลายและมีอยู่จำนวนมากราย จำนวนเงินสูงสุดที่บริษัทฯและบริษัทย่อยอาจต้องสูญเสียจากการให้สินเชื่อคือมูลค่าตามบัญชีของลูกหนี้ เงินให้กู้ยืม ลูกหนี้อื่นและตัวเงินรับที่แสดงอยู่ในงบดุล

ความเสี่ยงจากอัตราดอกเบี้ย

บริษัทฯและบริษัทย่อยมีความเสี่ยงจากอัตราดอกเบี้ยที่สำคัญอันเกี่ยวเนื่องกับเงินฝากสถาบันการเงิน เงินให้กู้ยืม เงินเบิกเกินบัญชีเงินกู้ยืมระยะสั้นและเงินกู้ยืมระยะยาวที่มีดอกเบี้ย อย่างไรก็ตาม เนื่องจากสินทรัพย์และหนี้สินทางการเงินส่วนใหญ่มีอัตราดอกเบี้ยที่ปรับขึ้นลงตามอัตราตลาด หรือมีอัตราดอกเบี้ยคงที่ซึ่งใกล้เคียงกับอัตราตลาดในปัจจุบัน ความเสี่ยงจากอัตราดอกเบี้ยของบริษัทฯจึงอยู่ในระดับต่ำ

ความเสี่ยงจากอัตราแลกเปลี่ยน

ความเสี่ยงจากอัตราแลกเปลี่ยนคือ ความเสี่ยงที่มูลค่าของเครื่องมือทางการเงินจะเปลี่ยนแปลงไปเนื่องจากการเปลี่ยนแปลงของอัตราแลกเปลี่ยนเงินตราต่างประเทศ

บริษัทและบริษัทย่อยมีความเสี่ยงจากอัตราแลกเปลี่ยนที่สำคัญอันเกี่ยวเนื่องจากการซื้อหรือขายสินค้าและการให้กู้ยืมเงินเป็นเงินตราต่างประเทศ บริษัทและบริษัทย่อยได้ตกลงทำสัญญาซื้อขายเงินตราต่างประเทศล่วงหน้า ซึ่งมีอายุสัญญาไม่เกินหนึ่งปีเพื่อใช้เป็นเครื่องมือในการบริหารความเสี่ยง

ณ วันที่ 31 ธันวาคม 2549 บริษัทามียอดคงเหลือของสินทรัพย์และหนี้สินทางการเงินที่เป็นสกุลเงินตราต่างประเทศ ดังนี้

สกุลเงิน	สินทรัพย์ทางการเงิน	หนี้สินทางการเงิน	อัตราแลกเปลี่ยนเฉลี่ย ณ วันที่ 31 ธันวาคม 2549
	(ล้าน)	(ล้าน)	(บาทต่อหน่วยเงินตราต่างประเทศ)
เหรียญสหรัฐอเมริกา	29.1	4.1	36.09
ยูโร	0.2	-	47.46
ปอนด์	1.9	-	70.83

ณ วันที่ 31 ธันวาคม 2549 บริษัทามียอดคงเหลือของสัญญาขายเงินตราต่างประเทศล่วงหน้า (Contract to sell foreign currency) เพื่อป้องกันความเสี่ยงทางด้านอัตราแลกเปลี่ยนที่อาจเกิดขึ้นจากการรับชำระเงินจากลูกค้า โดยมีรายละเอียดดังนี้

สกุลเงิน	จำนวนที่ขาย	อัตราแลกเปลี่ยนตามสัญญาของจำนวนที่ขาย
		(บาทต่อหน่วยเงินตราต่างประเทศ)
เหรียญสหรัฐอเมริกา	7,727,724	35.214 - 36.466

ณ วันที่ 31 ธันวาคม 2549 บริษัทย่อยในต่างประเทศแห่งหนึ่ง Pranda UK Ltd. มียอดคงเหลือของสัญญาซื้อเงินตราต่างประเทศล่วงหน้า (Contract to buy foreign currency) โดยมีรายละเอียดดังนี้

สกุลเงิน	จำนวนที่ซื้อ	อัตราแลกเปลี่ยนตามสัญญาของจำนวนที่ซื้อ
		(ปอนด์ต่อหน่วยเงินตราต่างประเทศ)
เหรียญสหรัฐอเมริกา	2,000,000	0.527

29.2 มูลค่ายุติธรรมของเครื่องมือทางการเงิน

เนื่องจากสินทรัพย์และหนี้สินทางการเงินส่วนใหญ่ของบริษัทและบริษัทย่อยจัดอยู่ในประเภทระยะสั้น เงินให้กู้ยืมและเงินกู้ยืมมีอัตราดอกเบี้ยใกล้เคียงกับอัตราดอกเบี้ยในตลาด บริษัทและบริษัทย่อยจึงประมาณมูลค่ายุติธรรมของสินทรัพย์และหนี้สินทางการเงินใกล้เคียงกับมูลค่าตามบัญชีที่แสดงในงบดุล

มูลค่ายุติธรรม หมายถึง จำนวนเงินที่ผู้ซื้อและผู้ขายตกลงแลกเปลี่ยนสินทรัพย์กันในขณะที่ทั้งสองฝ่ายมีความรอบรู้ และเต็มใจในการแลกเปลี่ยนและสามารถต่อรองราคากันได้อย่างเป็นอิสระในลักษณะที่ไม่มีความเกี่ยวข้องกัน วิธีการกำหนดมูลค่ายุติธรรมขึ้นอยู่กับลักษณะของเครื่องมือทางการเงิน มูลค่ายุติธรรมจะกำหนดจากราคาตลาดล่าสุด หรือกำหนดขึ้นโดยใช้เกณฑ์การวัดมูลค่าที่เหมาะสม

30. เหตุการณ์ภายหลังวันที่ในงบการเงิน

30.1 เมื่อวันที่ 15 มกราคม 2550 ที่ประชุมคณะกรรมการบริษัทครั้งที่ 1/2550 ได้มีมติอนุมัติให้จ่ายเงินปันผลให้แก่ผู้ถือหุ้นจากกำไรสะสมสิ้นสุด ณ วันที่ 31 ธันวาคม 2548 ในอัตราหุ้นละ 0.30 บาท รวมเป็นจำนวนเงินประมาณ 111.8 ล้านบาท โดยกำหนดวันปิดสมุดทะเบียนผู้ถือหุ้นในวันที่ 29 มกราคม 2550 และกำหนดจ่ายเงินปันผลในวันที่ 12 กุมภาพันธ์ 2550

เงินปันผลนี้จะจ่ายและบันทึกบัญชีในระหว่างไตรมาสที่ 1 ของปี 2550

30.2 เมื่อวันที่ 21 กุมภาพันธ์ 2550 ที่ประชุมคณะกรรมการบริษัทครั้งที่ 5/2550 ได้มีมติอนุมัติให้บริษัทฯ เข้าร่วมลงทุนจัดตั้งบริษัท Pranda Jewelry India Pvt. Ltd. ในประเทศอินเดีย ซึ่งมีทุนจดทะเบียนจำนวน 22,000 เหรียญสหรัฐอเมริกา โดยบริษัทมีสัดส่วนการลงทุนคิดเป็นร้อยละ 51 คิดเป็นจำนวนเงิน 11,220 เหรียญสหรัฐอเมริกา หรือประมาณ 0.4 ล้านบาท

30.3 เมื่อวันที่ 27 กุมภาพันธ์ 2550 ที่ประชุมคณะกรรมการบริษัทครั้งที่ 6/2550 ได้มีมติเห็นชอบให้เสนอต่อที่ประชุมผู้ถือหุ้นซึ่งจะจัดขึ้นในวันที่ 3 เมษายน 2550 ในเรื่องการจ่ายเงินปันผลให้แก่ผู้ถือหุ้นจากกำไรสุทธิสำหรับปี 2549 ในอัตราหุ้นละ 0.65 บาท โดยกำหนดวันปิดสมุดทะเบียนผู้ถือหุ้นในวันที่ 16 มีนาคม 2550 และกำหนดจ่ายเงินปันผลในวันที่ 23 เมษายน 2550

เงินปันผลนี้จะจ่ายและบันทึกบัญชีภายหลังจากที่ได้รับการอนุมัติจากที่ประชุมสามัญประจำปีผู้ถือหุ้นแล้ว

31. การจัดประเภทรายการในงบการเงิน

ได้มีการจัดประเภทรายการบัญชีในงบการเงินสำหรับสิ้นสุดวันที่ 31 ธันวาคม 2548 ใหม่ เพื่อให้สอดคล้องกับการจัดประเภทรายการบัญชีของปีปัจจุบัน ซึ่งไม่มีผลกระทบต่อกำไรสุทธิหรือส่วนของผู้ถือหุ้นตามที่ได้รายงานไปแล้ว

32. การอนุมัติงบการเงิน

งบการเงินนี้ได้รับอนุมัติให้ออกโดยคณะกรรมการบริษัท เมื่อวันที่ 27 กุมภาพันธ์ 2550

เปรียบเทียบยอดขาย

