

THREE THINGS ABOUT PRANDA



Three Things about PRANDA

ในปี 2546 ที่ผ่านไปแล้ว นับเป็นปีที่บริษัท แพรนด้า จิวเวลรี่ จำกัด (มหาชน) ได้ทำการก่อตั้งและดำเนินธุรกิจมาครบ 30 ปีเต็ม ซึ่งในการจัดงานเฉลิมฉลองเมื่อวันที่ 8 กันยายน 2546 มีวัตถุประสงค์หลักก็เพื่อที่จะแสดงให้เห็นถึงความสำเร็จ และศักยภาพของธุรกิจของบริษัทฯ บนความเชี่ยวชาญด้านธุรกิจอุตสาหกรรมเครื่องประดับอัญมณี ที่เกิดจากประสบการณ์ที่สั่งสมมาร่วม 3 ทศวรรษ จนสามารถขยายเป็นธุรกิจข้ามชาติ และมีบริษัทในกลุ่มซึ่งตั้งอยู่ในประเทศและต่างประเทศทั่วโลกทั้งสิ้น 12 บริษัท ที่พร้อมสอดประสานเป็นส่วนหนึ่งในการสร้างพลังต่อโครงการสำคัญของรัฐบาลในการสร้างกรุงเทพฯ เป็นเมืองแฟชั่น อันเป็นการยกระดับธุรกิจอัญมณีและเครื่องประดับของไทยทั้งระบบให้บรรลุผลในที่สุด

ศักยภาพและความเข้มแข็งของบริษัทฯ ในการเป็นผู้ผลิตเครื่องประดับอัญมณี นั้นสั่งสมมาตลอด 30 ปีเต็ม จึงทำให้เกิดจุดแข็ง 3 ประการของแพรนด้า นั่นก็คือ

ประการแรก **PRANDA EXPERTISE** คือการเป็นผู้เชี่ยวชาญและผู้นำในอุตสาหกรรมการผลิตเครื่องประดับอัญมณี เริ่มต้นจากศูนย์ออกแบบและพัฒนาผลิตภัณฑ์ ผ่านการผลิตโดยช่างฝีมือ และจัดจำหน่ายโดยตัวแทนทั่วโลก และเครือข่ายของแพรนด้า ครอบคลุมอย่างครบครัน

ประการที่สอง **PRANDA SCALE** ด้วยขีดความสามารถในการผลิตเครื่องประดับอัญมณีมากกว่า 4 ล้านชิ้นต่อปี และบุคลากรกว่า 3,500 คน จาก 5 โรงงาน ใน 4 ประเทศของแพรนด้า ก็คือ ประเทศไทย 2 โรงงาน, อินโดนีเซีย 1 โรงงาน, เวียดนาม 1 โรงงาน และ จีนซึ่งอยู่ระหว่างการก่อสร้างอีก 1 โรงงาน ทำให้แพรนด้า มีความสามารถในการผลิตรองรับความต้องการของตลาดเครื่องประดับทุกกลุ่มเป้าหมาย และทุกภูมิภาคทั่วโลก

และประการที่สาม **PRANDA CORPORATE CULTURE** นั่นคือการทำงานภายใต้วัฒนธรรมองค์กรที่ดี มีความเป็นทีมที่เข้มแข็ง มุ่งที่ความต้องการของลูกค้าเป็นเป้าหมายหลักร่วมกัน โดยใช้หลักของการประสานประโยชน์ให้เกิดขึ้นต่อผู้มีส่วนได้ส่วนเสียกับบริษัททุกกลุ่ม โดยเฉพาะอย่างยิ่งผู้ถือหุ้น

จากศักยภาพและความแข็งแกร่งทั้งหมดนี้ของแพรนด้า จิวเวลรี่ รวมถึงกลุ่มธุรกิจแพรนด้า ทำให้มั่นใจว่า การเข้าสู่ทศวรรษที่ 4 นี้ จะเป็นทศวรรษที่ดีของบริษัทฯ และกลุ่มธุรกิจแพรนด้าก็พร้อมจะเป็นพลังส่วนหนึ่งที่จะช่วยผลักดันนโยบาย "กรุงเทพฯ เมืองแฟชั่น" อย่างเต็มกำลังเพื่อให้เกิดประโยชน์ต่อประเทศไทย และคนไทย



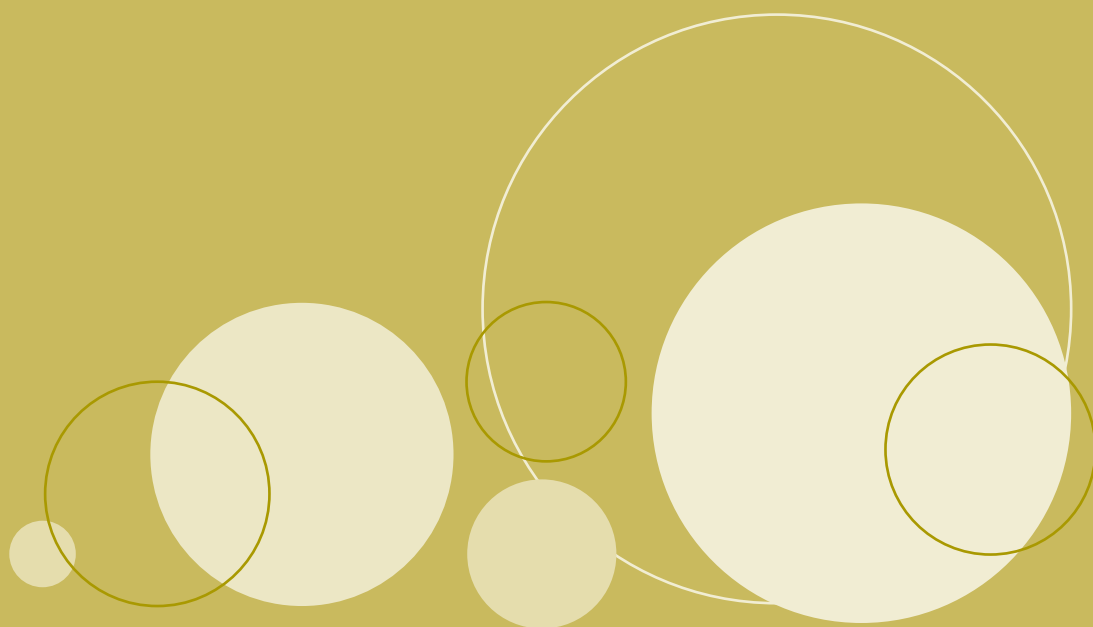

สารจากประธานกรรมการ



สารจากประธานกรรมการ

สภาพโดยรวมของเศรษฐกิจภายในประเทศไทยปี 2546 ที่ผ่านมามีอัตราการเติบโตทางเศรษฐกิจที่น่าพอใจจนสามารถกล่าวได้ว่าไทยฟื้นตัวจากภาวะตกต่ำอย่างชัดเจน พร้อมทั้งมีปัจจัยที่ส่งผลเชิงบวกต่อภาคธุรกิจ ได้แก่ ยอดการส่งออกโดยรวมของประเทศขยายตัว รวมทั้งความเชื่อมั่นของผู้บริโภคและนักลงทุน ซึ่งอยู่ในระดับที่ดีขึ้นเป็นการกระตุ้นการบริโภคและการลงทุนในระดับมหภาค อย่างไรก็ตามยังมีปัจจัยที่ส่งผลเชิงลบต่อภาคเศรษฐกิจ ซึ่งถือเป็นความเสี่ยงที่ทุกกลุ่มธุรกิจจำเป็นต้องมีความพร้อมในการปรับตัว นั่นก็คือโรคทางเดินหายใจเฉียบพลันรุนแรง หรือโรคซาร์ส

ส่วนสถานการณ์การส่งออกสินค้าเครื่องประดับแห่งประเทศไทยตลอดปี 2546 มีมูลค่ารวมทั้งสิ้น 1,105 ล้านบาท ขยายตัวจากปี 2545 ที่ผ่านมา 12 % ซึ่งในปีนี้ภาครัฐได้ตั้งงบประมาณที่จะสนับสนุนภายใต้โครงการสร้างกรุงเทพฯ เป็นเมืองแฟชั่น อันเป็นการเพิ่มศักยภาพในการออกแบบ ผลิต และการแข่งขันของอุตสาหกรรมอัญมณีและเครื่องประดับในตลาดโลก ดังนั้นในปี 2547 จึงเป็นโอกาสที่ดีในการเติบโตทางธุรกิจที่สำคัญของเครื่องประดับอัญมณีอีกปีหนึ่ง

การดำเนินธุรกิจในปี 2546 ยังคงสานต่อยุทธศาสตร์การเติบโตอย่างมีคุณภาพทั้งรายได้และกำไร โดยมุ่งเน้นขยายตลาดเอเชีย ภายใต้ตราสินค้า Prima Gold และ Esse ขยายตลาดยุโรป ด้วยเครื่องประดับเงิน และตลาดอเมริกาเหนือด้วยเครื่องประดับทอง รวมทั้งการพัฒนาการผลิตจาก Original Design Manufacturing (ODM) เป็น Original Brand Manufacturing (OBM) เพื่อสอดคล้องกับเป้าหมายองค์กร "ผู้นำทางด้านการออกแบบ และคุณภาพสินค้า (Product Leadership)" นอกจากนี้ บริษัทฯ ยังคงดูแลสังคมและสิ่งแวดล้อมอย่างต่อเนื่อง เพื่อสร้างความเติบโตร่วมกันอย่างยั่งยืน

ผมใคร่ขอขอบคุณผู้ถือหุ้น ลูกค้า ตลอดจนเครือข่ายพันธมิตรธุรกิจ ที่ให้การสนับสนุนต่อกิจการ ขอขอบคุณพนักงานทุกระดับที่ร่วมมือร่วมใจปฏิบัติงาน รวมทั้งภาครัฐ และหน่วยงานต่างๆ ที่มีส่วนในการส่งเสริมทั้งทางตรง และทางอ้อมมาโดยตลอด ทั้งนี้คณะกรรมการบริษัทฯ มีความมุ่งมั่นที่จะดำเนินธุรกิจเพื่อสร้างผลตอบแทนที่ดี และจัดสรรประโยชน์ให้กับผู้มีส่วนได้ส่วนเสียทุกกลุ่ม ด้วยความบริสุทธิ์โปร่งใส และเป็นธรรมตามหลักบรรษัทภิบาล และหวังเป็นอย่างยิ่งว่าจะได้รับการสนับสนุนด้วยดีต่อไป

ปรีดา เตียสุวรรณ
ประธานกรรมการ



“

การดำเนินธุรกิจในปี 2546 ยังคงสานต่อยุทธศาสตร์การเติบโต อย่างมีคุณภาพทั้งรายได้และกำไร โดยมุ่งเน้นขยายตลาดเอเชีย ภายใต้ตราสินค้า Prima Gold และ Esse ขยายตลาดยุโรป ด้วยเครื่องประดับเงิน และตลาดอเมริกาเหนือด้วยเครื่องประดับทอง รวมทั้งการพัฒนาการผลิตจาก Original Design Manufacturing (ODM) เป็น Original Brand Manufacturing (OBM) เพื่อสอดคล้องกับเป้าหมายองค์กร "ผู้นำทางด้านการออกแบบ และคุณภาพสินค้า (Product Leadership)"

”

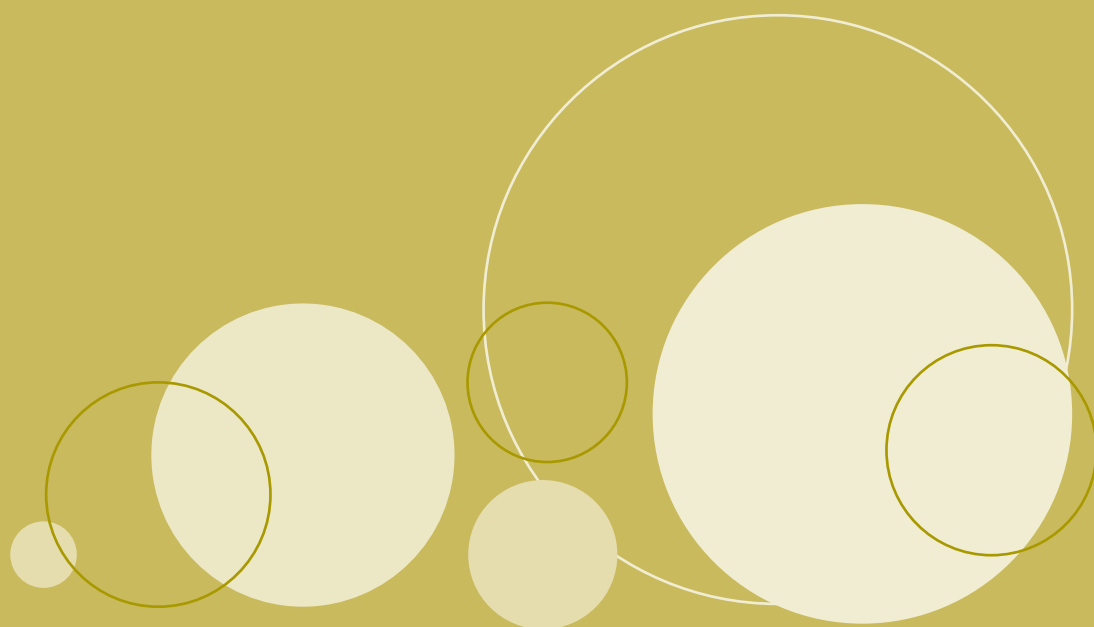

สารจากกรรมการผู้จัดการใหญ่



สารจากกรรมการผู้จัดการใหญ่

การดำเนินธุรกิจของบริษัท แพรนด้า จิวเวลรี่ จำกัด(มหาชน) ตลอดปี 2546 ที่ผ่านมา โดยภาพรวมจะเต็มไปด้วยปัจจัยที่ส่งผลเชิงบวกต่อภาคธุรกิจ อันได้แก่ นโยบายสนับสนุนจากภาครัฐ ทางด้านการยกเว้นภาษีมูลค่าเพิ่มสำหรับวัตถุดิบที่ใช้ในอุตสาหกรรมอัญมณีและเครื่องประดับ การเริ่มต้นดำเนินงานในโครงการกรุงเทพฯ เมืองแฟชั่นของไทย และการเจรจา กับนานาชาติคู่ค้าในการเปิดเขตการค้าเสรี เช่น ญี่ปุ่น, อินเดีย,เปรู, ออสเตรเลีย รวมทั้งสหรัฐอเมริกา แต่ก็มีปัจจัยทางลบที่เป็นอุปสรรคก็คือ การแพร่ระบาดของโรคทางเดินหายใจเฉียบพลันรุนแรง หรือโรคซาร์ส อันส่งผลกระทบต่อบางกลุ่มธุรกิจที่ลูกค้าต้องเดินทางติดต่อกับประเทศไทย แต่อย่างไรก็ตามเนื่องจากบริษัทฯ มีการจัดตั้งสำนักงานตัวแทนไว้ในต่างประเทศหลายแห่งที่เป็นตลาดหลัก ประกอบกับการปรับแผนธุรกิจเพื่อสอดคล้องกับสถานการณ์ จึงทำให้บริษัทฯ สามารถดำเนินธุรกิจบรรลุตามเป้าหมายที่ตั้งไว้ และเรายังเป็นบริษัทผู้ส่งออกเครื่องประดับที่มีมูลค่าสูงเป็นอันดับ 1 ของไทยในปีที่ผ่านมาอีกด้วย

การดำเนินธุรกิจปี 2547 นี้ ในด้านการผลิต บริษัทฯ จะเพิ่มขีดความสามารถในการผลิตที่โรงงานบางนา-ตราด, โรงงานโคราช และโรงงานเวียงจันทน์ ด้วยวิธีการบริหารทรัพยากรที่มีอยู่ จึงทำให้ไม่ต้องลงทุนเพิ่ม นอกจากนี้จะเริ่มดำเนินการผลิตที่โรงงานเมืองกวางโจว ในประเทศจีน ส่งผลให้ขีดความสามารถในการผลิตของบริษัทฯ โดยรวมเพิ่มขึ้นอีก 10% อันสอดคล้องกับแผนการขยายตลาดส่งออกของบริษัทฯ

ส่วนด้านทรัพยากรบุคคลซึ่งถือว่าเป็นสิ่งสำคัญที่สุดของบริษัทฯ ก็ได้เตรียมแผนการพัฒนาบุคลากรด้วยการฝึกอบรมตามสายงาน อันเป็นการเพิ่มพูนความรู้และเพิ่มประสิทธิภาพการทำงานให้ดียิ่งขึ้น รวมถึงการปรับปรุงระบบข้อมูลสารสนเทศให้สามารถตอบสนองต่อความต้องการลูกค้า ตลอดจนการบริหารภายในองค์กร

และเพื่อสร้างความแข็งแกร่งให้กับ Brands รวมถึงการพัฒนาขีดความสามารถในการทำกำไร บริษัทฯ จึงได้ตัดสินใจเพิ่มเงินทุนหมุนเวียนอีก 50 ล้านบาท ในบริษัท ปริมาโกลด์ อินเตอร์เนชั่นแนล จำกัด เพื่อดำเนินกิจกรรมทางการตลาด ซึ่งนอกจากจะสามารถเพิ่มยอดขายแล้ว ยังจะทำให้ผู้บริโภคมีความนิยมใน Brand เครื่องประดับของบริษัทฯ ได้แก่ Prima Gold, Prima Diamond, Esse, Prima Art ฯลฯ ทั้งในประเทศ และต่างประเทศมากยิ่งขึ้น

นอกจากนี้การมุ่งมั่นที่จะพัฒนาสินค้าโดยศูนย์ออกแบบและพัฒนาผลิตภัณฑ์ของบริษัทฯ และให้บริการเพื่อตอบสนองความต้องการของลูกค้าให้พึงพอใจสูงสุดด้วยเครือข่ายทางการตลาดทั้งในประเทศ และต่างประเทศ จะเป็นสิ่งสำคัญในการสร้างความ



“

เพื่อสร้างความแข็งแกร่งให้กับ Brands รวมถึงการพัฒนาขีดความสามารถในการทำกำไร บริษัทฯ จึงได้ตัดสินใจเพิ่มเงินทุนหมุนเวียนอีก 50 ล้านบาท ในบริษัท ปริมาโกลด์ อินเตอร์เนชั่นแนล จำกัด เพื่อดำเนินกิจกรรมทางการตลาด ซึ่งนอกจากจะสามารถเพิ่ม ยอดขายแล้ว ยังจะทำให้ผู้บริโภคมีความนิยมใน Brand เครื่องประดับของบริษัทฯ ได้แก่ Prima Gold, Prima Diamond, Esse, Prima Art ฯลฯ ทั้งในประเทศ และต่างประเทศมากยิ่งขึ้น

”

ประทับใจในสินค้า และบริการให้กับลูกค้าทุกกลุ่ม ซึ่งเป็นการรักษาฐานลูกค้าเดิม พร้อมขยายกลุ่มเป้าหมายลูกค้าใหม่

ความสำเร็จตามเป้าหมายในปี 2546 ที่เกิดขึ้น ดิฉันต้องขอขอบคุณคณะกรรมการบริษัทฯ ที่ให้ความไว้วางใจ ขอขอบคุณพนักงานทุกระดับ คณะผู้บริหาร ที่ร่วมทำงานอย่างทุ่มเทเต็มความสามารถ และหวังเป็นอย่างยิ่งที่จะได้รับการสนับสนุนเช่นนี้ต่อไป

ประไพร์ ศรีโกวิทกุล
กรรมการผู้จัดการใหญ่



คณะกรรมการบริษัทฯ



นายปรีดา เตียสุวรรณ
ประธานกรรมการ



นายประยูร เกลิงศรี
ประธานกรรมการบริหาร



ร.ท.โอพาร์ ไกรฤกษ์
ประธานคณะกรรมการตรวจสอบ / กรรมการอิสระ



เรื่อโทอนันต์ ปานะนนท์ ร.น.
คณะกรรมการตรวจสอบ / กรรมการอิสระ



นางประพีร์ สรไกรกิตกุล
กรรมการผู้จัดการใหญ่



คณะกรรมการบริษัทฯ



นางสุนันทา เตียสุวรรณ
ประธานบริหารการเงินกลุ่มบริษัท



นางปราณี คุณประเสริฐ
รองกรรมการผู้จัดการใหญ่อาวุโส



นายปราโมทย์ เตียสุวรรณ
รองกรรมการผู้จัดการใหญ่อาวุโส



นางพนิดา เตียสุวรรณ
รองกรรมการผู้จัดการใหญ่



นายยูจิน เอส เดวิส
กรรมการ



นายวรสิทธิ์ โกคัชยพัฒน์
คณะกรรมการตรวจสอบ / กรรมการอิสระ



คณะกรรมการบริหาร



นายประยูร เดลิ่งศรี
ประธานกรรมการบริหาร



นางประพรีร์ สรไกรกิติกุล
รองประธานกรรมการบริหาร



นางสุนันทา เดียสุวรรณ
รองประธานกรรมการบริหาร



นายปราโมทย์ เดียสุวรรณ
รองประธานกรรมการบริหาร



นางปราณี คุณประเสริฐ
รองประธานกรรมการบริหาร



คณะกรรมการบริหาร



นางสาวพิทยา เตียสุวรรณ
กรรมการบริหาร



นางพนิดา เตียสุวรรณ
กรรมการบริหาร



นายเดชา นันทนเจริญกุล
กรรมการบริหาร



นายบรรจง วงษ์แก้ว
กรรมการบริหาร

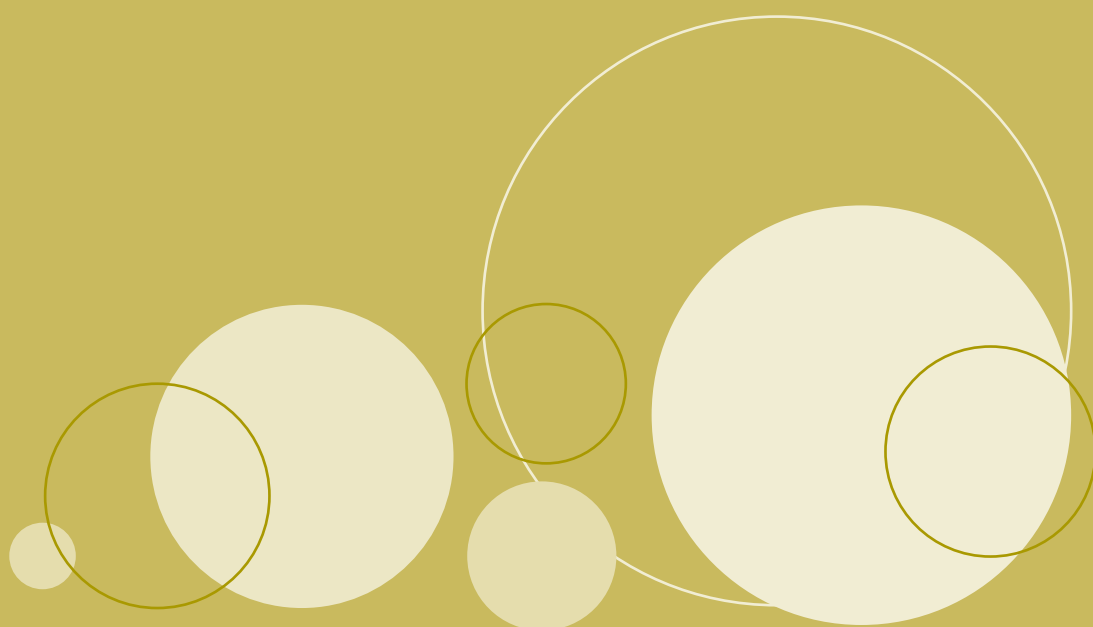

ข้อมูลทั่วไป



ข้อมูลบริษัท

บริษัท แพรนด้า จิวเวลรี่ จำกัด (มหาชน)

ทะเบียนบริษัท	:	บมจ. 445
ประกอบธุรกิจ	:	ผลิตและส่งออกเครื่องประดับอัญมณี
สถานที่ตั้งสำนักงานใหญ่	:	333 ซอยรุ่งแสง ถนนบางนา-ตราด แขวงบางนา เขตบางนา กรุงเทพฯ 10260
โทรศัพท์	:	0-2361-3311, 0-2393-8428, 0-2393-8779
โทรสาร	:	0-2361-3088, 0-2398-2143, 0-2399-4874
Website	:	www.pranda.co.th
ทุนจดทะเบียนหุ้นสามัญ	:	400,000,000 บาท
ทุนที่ชำระแล้ว	:	238,851,900 บาท
มูลค่าหุ้นที่ตราไว้	:	หุ้นละ 1 บาท

นิติบุคคลที่บริษัทถือหุ้นตั้งแต่ร้อยละ 10 ขึ้นไป

บริษัทย่อยในประเทศ

บริษัท คริสตอลไลน์ จำกัด

ประเภทธุรกิจ	:	ผลิตและจำหน่ายเครื่องประดับแฟชั่น
ที่อยู่	:	331 ซอยรุ่งแสง ถนนบางนา-ตราด แขวงบางนา เขตบางนา กรุงเทพฯ 10260 โทรศัพท์ 0-2746-9580-5 แฟกซ์ 0-2399-4878 www.crystalline.com
ทุนจดทะเบียน	:	50,000,000 บาท
ทุนที่เรียกชำระแล้ว	:	50,000,000 บาท
การถือหุ้นร้อยละ	:	92

บริษัท พรีเม้าโกลด์ อินเตอร์เนชั่นแนล จำกัด

ประเภทธุรกิจ	:	จัดจำหน่ายทองคำบริสุทธิ์ 99.99 % เครื่องประดับเพชรแท้และอัญมณี ภายใต้แบรนด์ต่างๆ คือ Prima Gold, Prima Diamond และ ESSE
ที่อยู่	:	1093/64 ชั้น 12 อาคารเซ็นทรัลซิตี้บางนา ถนนบางนา-ตราด แขวงบางนา เขตบางนา กรุงเทพฯ 10260 โทรศัพท์ 0-2745-6111 แฟกซ์ 0-2745-6117 www.primagold.co.th
ทุนจดทะเบียน	:	100,000,000 บาท
ทุนที่เรียกชำระแล้ว	:	100,000,000 บาท
การถือหุ้นร้อยละ	:	100



บริษัท แพรนด้า ลอดจิ้ง จำกัด

ประเภทธุรกิจ	:	ให้บริการเช่าสังหรัพิมพ์ / สังหรัพิมพ์
ที่อยู่	:	333 ซอยรุ่งแสง ถนนบางนา-ตราด แขวงบางนา เขตบางนา กรุงเทพฯ 10260 โทรศัพท์ 0-2361-3311 แฟกซ์ 0-2361-3088
ทุนจดทะเบียน	:	50,000,000 บาท
ทุนที่เรียกชำระแล้ว	:	50,000,000 บาท
การถือหุ้นร้อยละ	:	83

บริษัทย่อยในต่างประเทศ

Pranda North America, Inc.

ประเภทธุรกิจ	:	จำหน่ายเครื่องประดับทองในสหรัฐอเมริกาและแคนาดา
ที่อยู่	:	1 Wholesale Way, Cranston, RI 02920, U.S.A. โทรศัพท์ 1(401) 490-5100-10 แฟกซ์ : 1(401) 490-5106 E-mail : Dchand@prandana.com
ทุนที่เรียกชำระแล้ว	:	2,000 เหรียญสหรัฐอเมริกา
การถือหุ้นร้อยละ	:	100

Crystalline North America, Inc.

ประเภทธุรกิจ	:	จำหน่ายเครื่องประดับเงินและ Costume Jewelry ในสหรัฐอเมริกาและแคนาดา
ที่อยู่	:	1 Wholesale Way, Cranston, RI 02920, U.S.A. โทรศัพท์ 1(401) 946-2104 แฟกซ์ : 1(401) 946-2109 E-mail : Silver@cna-corp.com
ทุนที่เรียกชำระแล้ว	:	25,000 เหรียญสหรัฐอเมริกา (ถือหุ้นโดย Pranda North America, Inc.)
การถือหุ้นร้อยละ	:	100





H.Gringoire s.a.r.l.

ประเภทธุรกิจ	:	จำหน่ายเครื่องประดับทอง ภายใต้เครื่องหมายการค้า H.Gringoire ในฝรั่งเศสและยุโรป
ที่อยู่	:	79 Rue De Turbigo F-75003, Paris, France โทรศัพท์ 33 (1) 5301-9530 แฟกซ์ : 33 (1) 5301-9540 E-mail : h.gringoire@libertysurf.fr
ทุนที่เรียกชำระแล้ว	:	1.893 ล้านยูโร
การถือหุ้นร้อยละ	:	100

Pranda UK Limited

ประเภทธุรกิจ	:	จำหน่าย Gold และ Silver Jewelry และ Costume Jewelry ภายใต้เครื่องหมายการค้า Cristalina ในประเทศอังกฤษและยุโรป
ที่อยู่	:	P.O. Box 270, Walton On Thames, Surrey KT 12 3 YS โทรศัพท์ 44 (1) 932-220-645 แฟกซ์ : 44 (1) 932-221-438 E-mail : everyone@pranda.co.uk
ทุนที่เรียกชำระแล้ว	:	0.5 ล้านปอนด์
การถือหุ้นร้อยละ	:	100

Pranda Vietnam Company Limited

ประเภทธุรกิจ	:	ผลิตและจำหน่ายเครื่องประดับเงินภายใต้เครื่องหมายการค้า ESSE ในประเทศเวียดนาม
ที่อยู่	:	16 Road 2A Bien Hoa Industrial Zone II, Dong Nai, Vietnam โทรศัพท์ 84 (61) 836 627, 836 739 แฟกซ์ : 84 (61) 836 738 E-mail : pranda_vn@hcm.vnn.vn
ทุนที่เรียกชำระแล้ว	:	1.5 ล้านเหรียญสหรัฐอเมริกา
การถือหุ้นร้อยละ	:	100

Pranda Singapore Pte Limited

ประเภทธุรกิจ	:	ลงทุนในมาเลเซียและอินโดนีเซีย
ที่อยู่	:	Asiaciti Management Pte. Limited 3 Raffles Place, # 09-01 Bharat Building Singapore 048617 โทรศัพท์ (65) 533-2611 แฟกซ์ : (65) 532-5092
ทุนที่เรียกชำระแล้ว	:	3 ล้านเหรียญสิงคโปร์
การถือหุ้นร้อยละ	:	100



Guangzhou Pangda Zhubao Shoushi Youxian Gongsi

ประเภทธุรกิจ	:	ผลิตเครื่องประดับอัญมณีเพื่อจำหน่ายภายในประเทศสาธารณรัฐประชาชนจีน
ที่อยู่	:	No. 381 Yushan Road West, 2/F., Shiqiao, Panyu, Guangzhou, Guangdong, CHINA โทรศัพท์ (86) 020 8480 3359, 139 0243 9101 แฟกซ์ (86) 139 0243 9101
ทุนที่เรียกชำระแล้ว	:	0.25 ล้านดอลลาร์สหรัฐอเมริกา
การถือหุ้นร้อยละ	:	100

บริษัทร่วมในประเทศ

บริษัท แอลจี แพรนด้า จำกัด

ประเภทธุรกิจ	:	นำเข้าและจัดจำหน่ายโลหะเนื้อเงินบริสุทธิ์และทองคำบริสุทธิ์ในรูปเม็ดและแท่ง
ที่อยู่	:	159 ถนนสุขุมวิท 21 (อโศก) แขวงคลองเตย เขตวัฒนา กรุงเทพฯ 10110 โทรศัพท์ 0-2204-1441-3 แฟกซ์ : 0-2204-1444
ทุนจดทะเบียน	:	30,000,000 บาท
ทุนที่เรียกชำระแล้ว	:	9,000,000 บาท
การถือหุ้นร้อยละ	:	40

บริษัทร่วมในต่างประเทศ

P.T. Pranda SCL Indonesia

ประเภทธุรกิจ	:	ผลิตเครื่องประดับอัญมณีเพื่อการส่งออกและจัดจำหน่ายภายในประเทศ
ที่อยู่	:	JL.I Gusit Ngurah Rai No.1, Jakarta 13420, INDONESIA โทรศัพท์ 62 21 819 9280-2 แฟกซ์ : 62 21 819 9223 E-mail : Pranscl@cbn.net.id
ทุนที่เรียกชำระแล้ว	:	4,000 ล้านอินโดนีเซียรูเปียส
การถือหุ้นร้อยละ	:	50



บุคคลอ้างอิงอื่นๆ

- นายทะเบียนหลักทรัพย์ :** บริษัท ศูนย์รับฝากหลักทรัพย์ (ประเทศไทย) จำกัด
62 อาคารตลาดหลักทรัพย์แห่งประเทศไทย
ชั้น 4, 7 ถนนรัชดาภิเษก แขวงคลองเตย
เขตคลองเตย กรุงเทพฯ 10110
โทรศัพท์ 0-2229-2800
โทรสาร 0-2359-1259
- ผู้สอบบัญชี :** 1. นายรุทร เขาวนกะวิ ผู้สอบบัญชีรับอนุญาตเลขที่ 3247 และหรือ
2. นายณรงค์ พันตาวงษ์ ผู้สอบบัญชีรับอนุญาตเลขที่ 3315 และหรือ
3. นางสาวศิริภรณ์ เอื้ออนันต์กุล ผู้สอบบัญชีรับอนุญาตเลขที่ 3844
บริษัท สำนักงาน เอ็นส์ท แอนด์ ยัง จำกัด
ชั้น 33 อาคารรัชดา ออฟฟิศ คอมเพล็กซ์
193/136 - 137 ถนนรัชดาภิเษกตัดใหม่
(เยื้องศูนย์ประชุมแห่งชาติสิริกิติ์)
คลองเตย กรุงเทพฯ 10110
โทรศัพท์ 0-2264-0777, 0-2661-9190
โทรสาร 0-2264-0789-90, 0-2661-9192
- ที่ปรึกษากฎหมาย :** บริษัท ไวท์ แอนด์ เคส (ประเทศไทย) จำกัด
ชั้น 5 อาคารเกษรเพลส (เกษรพลาซ่า)
เลขที่ 999 ถนนเพลินจิต แขวงลุมพินี
เขตปทุมวัน กรุงเทพฯ 10330
โทรศัพท์ 0-2656-1721-32
โทรสาร 0-2656-1733



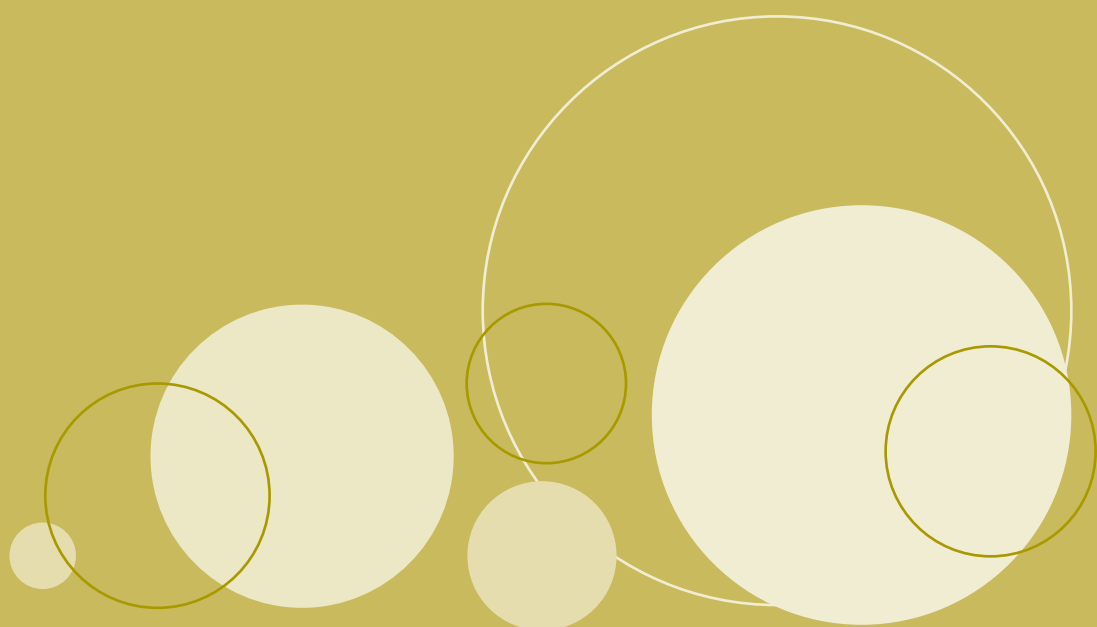

ลักษณะการประกอบธุรกิจ



ลักษณะการประกอบธุรกิจ

บริษัท แพรนด้า จิวเวลรี่ จำกัด (มหาชน) ("PRANDA") ก่อตั้งขึ้นเมื่อปี พ.ศ. 2516 โดยกลุ่มบริษัท แพรนด้า ดีไซน์ จำกัด และต่อมาได้จัดตั้งบริษัท แพรนด้า จิวเวลรี่ จำกัด ขึ้นเมื่อวันที่ 27 เมษายน 2527 และได้นำหุ้นสามัญเข้าจดทะเบียนในตลาดหลักทรัพย์แห่งประเทศไทยเมื่อวันที่ 6 กรกฎาคม 2533 และแปรสภาพเป็นบริษัทมหาชนจำกัด เมื่อวันที่ 3 มิถุนายน 2537 ปัจจุบันบริษัทมีทุนจดทะเบียน 400 ล้านบาท มีทุนชำระแล้ว 238.85 ล้านบาท มีที่ตั้งสำนักงานใหญ่ที่ 333 หมู่ที่ 11 ซอยรุ่งแสง ถนนบางนา-ตราด แขวงบางนา เขตบางนา กรุงเทพมหานคร การดำเนินงานของบริษัทฯ ได้รับการส่งเสริมการลงทุนจากคณะกรรมการส่งเสริมการลงทุน สำหรับกิจการผลิตเครื่องประดับอัญมณีเพื่อการส่งออกที่ทำด้วยเนื้อเงินและทองคำ จนถึงปัจจุบัน บริษัทฯ ดำเนินธุรกิจครบรอบ 30 ปี และมีบริษัทในกลุ่มทั้งในประเทศและต่างประเทศทั่วโลกทั้งสิ้น 12 บริษัท โดยผลิตเครื่องประดับอัญมณีบนตัวเรือนทองคำหรือเนื้อเงินเป็นผลิตภัณฑ์หลัก เครื่องประดับที่บริษัทผลิตได้แก่ แหวน ต่างหู เข็มกลัด จี้ สร้อยคอ และสร้อยข้อมือ ทำให้บริษัทมีความเชี่ยวชาญในอุตสาหกรรมเครื่องประดับอัญมณีจนสามารถขยายเป็นธุรกิจข้ามชาติ ตลาดต่างประเทศ ที่สำคัญได้แก่ สหรัฐอเมริกา กลุ่มประเทศประชาคมเศรษฐกิจยุโรป ออสเตรเลีย เอเชียแปซิฟิก และตะวันออกกลาง สำหรับตลาดในประเทศบริษัทเป็นผู้ผลิตเครื่องประดับทองคำบริสุทธิ์ 99.99 % Prima Gold เครื่องประดับเพชรแท้ Prima Diamond และเครื่องประดับเงิน ESSE โดยจัดจำหน่ายผ่านบริษัทย่อยคือ บริษัท พรีเม่าโกลด์ อินเตอร์เนชั่นแนล จำกัด นอกจากนี้ยังมีรายได้จากการผลิตสินค้าพิเศษให้กับบริษัท หน่วยงานราชการ และสถาบันต่าง ๆ ที่มีความต้องการสินค้าที่ระลึกหรือวัตถุมงคลที่จัดทำเป็นพิเศษ

บริษัทฯ ดำเนินธุรกิจหลัก คือ ผลิตและจัดจำหน่ายเครื่องประดับอัญมณี ประกอบด้วยบริษัทย่อย 9 บริษัท และบริษัทร่วม 2 บริษัท โดยมีฐานการผลิต 5 แห่ง ใน 4 ประเทศได้แก่ ไทย อินโดนีเซีย เวียดนาม และเพื่อเป็นการเพิ่มช่องทางการจัดจำหน่ายและขยายตลาดสินค้าของบริษัทฯ ได้จัดตั้งบริษัทย่อยขึ้นอีก 1 บริษัท คือ Guangzhou Pangda Zhubao Shoushi Youxian Gongsi เพื่อดำเนินธุรกิจผลิตเครื่องประดับอัญมณีภายใต้แบรนด์ต่าง ๆ เพื่อจำหน่ายภายในประเทศสาธารณรัฐประชาชนจีน โดยบริษัทถือหุ้น 100 %





ลักษณะการประกอบธุรกิจ

โครงสร้างการดำเนินธุรกิจหลัก ของกลุ่ม บมจ. แพรนด้า จิวเวลรี่

ฐานการผลิต

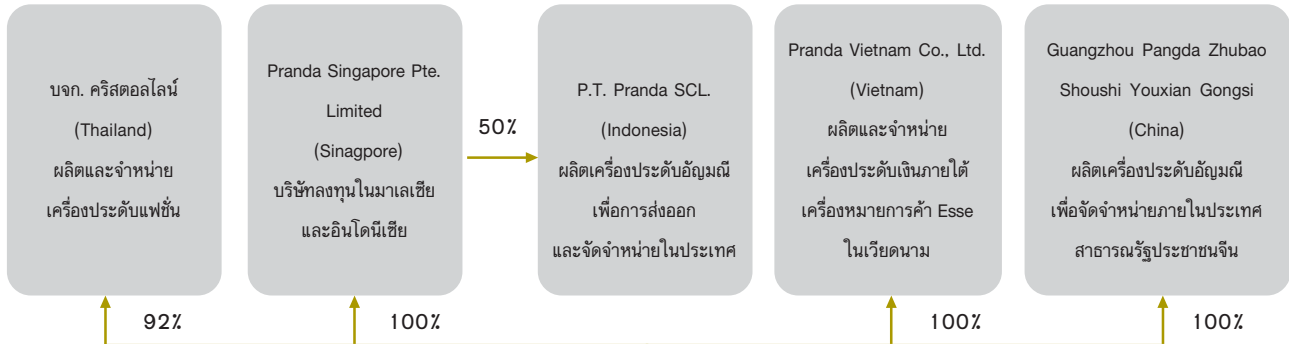

บริษัทร่วม

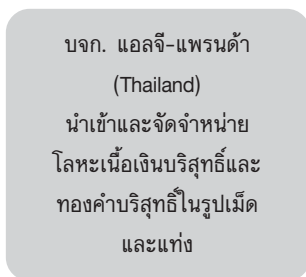

ฐานการจัดจำหน่ายในประเทศ



บมจ. แพรนด้า จิวเวลรี่ (Thailand) ผลิต และ ส่งออกเครื่องประดับอัญมณี

40%

100%

ฐานการจัดจำหน่ายต่างประเทศ





ลักษณะการประกอบธุรกิจ

การเปลี่ยนแปลงและพัฒนาที่สำคัญในปีที่ผ่านมา

บริษัทฯ ได้จัดตั้งบริษัทย่อยอีก 1 บริษัท คือ Guangzhou Pangda Zhubao Shoushi Youshi Youxian Gongsi เพื่อดำเนินธุรกิจผลิตเครื่องประดับอัญมณีภายใต้แบรนด์ต่างๆ เพื่อจัดจำหน่ายในประเทศสาธารณรัฐประชาชนจีน และได้ร่วมมือกับ Home Shopping Shanghai Limited (TVSN) ซึ่งเป็นผู้นำตลาดการค้าปลีกขนาดใหญ่ของประเทศสาธารณรัฐประชาชนจีน ขายผ่านช่องทางจัดจำหน่ายอื่น เช่น โทรทัศน์ อินเทอร์เน็ต แคตตาล็อก ห้างสรรพสินค้า และร้านค้าปลีกในประเทศสาธารณรัฐประชาชนจีน โดยมีเป้าหมายที่จะกระจายสินค้าให้เข้าถึงกลุ่มผู้บริโภคเป้าหมายจำนวน 120 ล้านครัวเรือน ในเมืองเศรษฐกิจสำคัญต่างๆ กว่า 30 เมือง

บริษัทฯ ได้ลงทุนเพิ่มอีก 50 ล้านบาท ในบริษัท พรีเม่าโกลด์ อินเตอร์เนชั่นแนล จำกัด ซึ่งเป็นบริษัทย่อยเพื่อใช้เป็นเงินทุนหมุนเวียนในการขยายฐานการจัดจำหน่าย และการพัฒนาสินค้าแบรนด์ "Prima Art" ซึ่งเป็นงานศิลปะประเภททองคำ 99.99%

แนวโน้มภาวะอุตสาหกรรมและสภาพการแข่งขันในอนาคต

อุตสาหกรรมเครื่องประดับอัญมณีมีแนวโน้มเติบโตอย่างต่อเนื่อง โดยเฉพาะกลุ่มสินค้าประเภทเครื่องประดับพลอยสีและเครื่องประดับเงิน เนื่องจากสอดคล้องกับความต้องการของตลาดโลก ประกอบกับการเริ่มฟื้นตัวของเศรษฐกิจโลก และการส่งเสริมจากภาครัฐ ไม่ว่าจะเป็นโครงการกรุงเทพเมืองแฟชั่น การยกเว้นภาษีนำเข้าวัตถุดิบเพื่อการผลิต ตลอดจนการเจรจาเร่งเปิดการค้าเสรีระหว่างประเทศในระดับทวิภาคี และพหุภาคี และจากการเปิดการค้าเสรีระหว่างประเทศเป็นผลให้เกิดการแข่งขันทางการค้าอย่างรุนแรงในด้านราคาสินค้า อย่างไรก็ตาม บริษัทฯ แปรนด้าได้ตระหนักถึงภาวะการแข่งขันดังกล่าว จึงดำเนินแผนนโยบายอย่างต่อเนื่องในการพัฒนาตราสินค้าของตนเอง และมุ่งเน้นที่จะเป็นผู้ผลิตสินค้าเครื่องประดับคุณภาพการผลิตและออกแบบ (Original Brand Manufacturing: OBM) เพื่อรักษาความสามารถในการแข่งขันในระยะยาว และตอบสนองความพึงพอใจสูงสุดของลูกค้าทั้งหมดผ่านบริษัทย่อยใน ยุโรป อเมริกา และเอเชีย



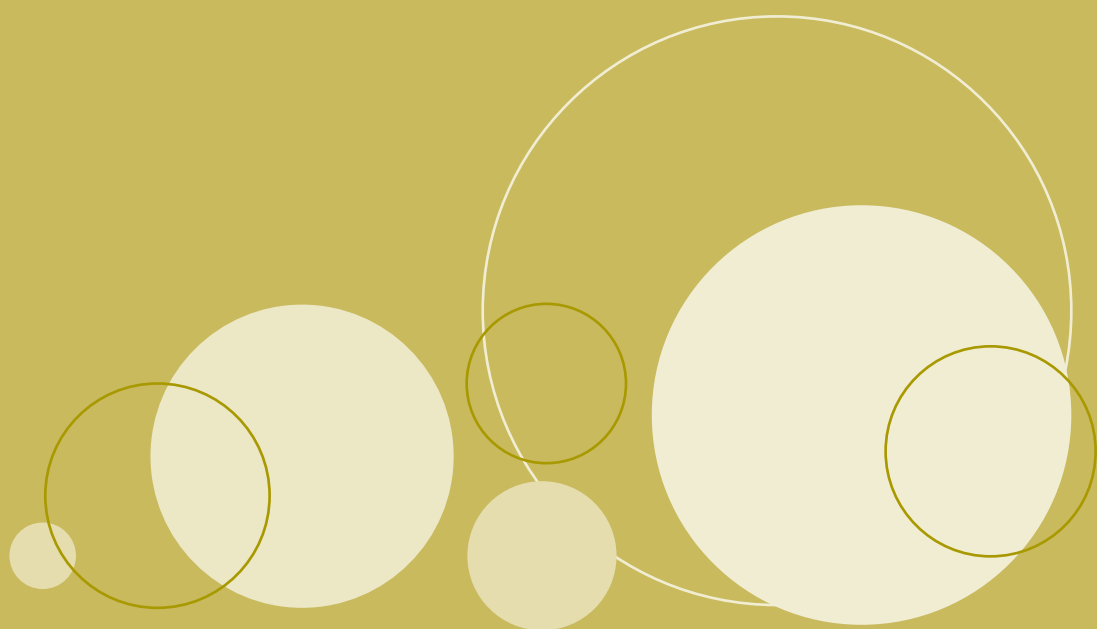

โครงสร้างรายได้



โครงสร้างรายได้

โครงสร้างรายได้ของ บมจ.แพรندا จิวเวลรี่ และบริษัทย่อย แบ่งตามการขายในประเทศ และต่างประเทศ (โดยรายได้เหล่านี้ได้ตัดรายการซื้อ / ขายระหว่างกันแล้ว)

	2546		2545		2544	
	ล้านบาท	%	ล้านบาท	%	ล้านบาท	%
รายได้จากการส่งออก	2,229	85.24	2,082	83.05	1,942	86.50
รายได้จากการขายในประเทศ	386	14.76	425	16.95	303	13.50
รวม	2,615	100.00	2,507	100.00	2,245	100.00

โครงสร้างรายได้ของ บมจ. แพรندا จิวเวลรี่ และบริษัทย่อย ตามงบการเงินรวม

บริษัท	٪ การถือหุ้น	ลักษณะรายได้	2546		2545		2544	
			ล้านบาท	%	ล้านบาท	%	ล้านบาท	%
บมจ.แพรندا จิวเวลรี่		ผลิตและส่งออกเครื่องประดับอัญมณี เครื่องประดับทอง และเงิน	958	36.15	896	35.39	912	39.45
บริษัทย่อย - ในประเทศ								
บริษัท พรีเม้าโกลด์ อินเตอร์เนชั่นแนล จำกัด	100	จัดจำหน่ายผลิตภัณฑ์ Prima Gold, Prima Diamond และ Eighteen K	271	10.23	264	10.43	204	8.82
บริษัท แพรندا อินเตอร์เจมส์ จำกัด	100	ส่งออกพลอยและจัดจำหน่ายพลอยในประเทศ	-	-	-	-	2	0.09
บริษัท คริสตอลไลน์ จำกัด	92	ผลิตและส่งออกเครื่องประดับแฟชั่น	127	4.79	126	4.98	110	4.76
บริษัทย่อย - ต่างประเทศ								
Pranda North America, Inc.	100	จัดจำหน่ายเครื่องประดับทองในสหรัฐอเมริกาและแคนาดา	696	26.26	745	29.42	545	23.57
Crystalline North America, Inc.	100	จัดจำหน่าย Costume Jewelry และ Silver Jewelry ในสหรัฐอเมริกาและแคนาดา						
H.Gringoire	100	จัดจำหน่าย Gold Jewelry ภายใต้เครื่องหมายการค้า H.Gringoire ในฝรั่งเศสและยุโรป	205	7.74	218	8.61	232	10.03
Pranda U.K. Limited	100	จัดจำหน่าย Gold & Silver และ Costume Jewelry ภายใต้เครื่องหมายการค้า Cristalina ในอังกฤษและยุโรป	352	13.28	255	10.07	237	10.25
Pranda Vietnam Co.,Ltd.	100	ผลิตและส่งออกเครื่องประดับอัญมณี และจำหน่ายเครื่องประดับเงินภายใต้เครื่องหมายการค้า Esse ในประเทศเวียดนาม	6	0.23	3	0.12	3	0.13
รายได้จากการขาย			2,615	98.68	2,507	99.01	2,245	97.10
บริษัท แพรندا ลอดจิ้ง จำกัด	83	ให้บริการเช่าสิ่งหามทรัพย์ / สิ่งหามทรัพย์	4	0.15	4	0.16	5	0.22
Pranda Singapore Pte Limited	100	ลงทุนในมาเลเซียและอินโดนีเซีย	-	-	-	-	-	-
ส่วนแบ่งกำไร (ขาดทุน) จากการลงทุนในบริษัทร่วม			7	0.26	(10)	(0.39)	15	0.65
รายได้อื่น			24	0.91	31	1.22	47	2.03
รวมรายได้			2,650	100.00	2,532	100.00	2,312	100.00

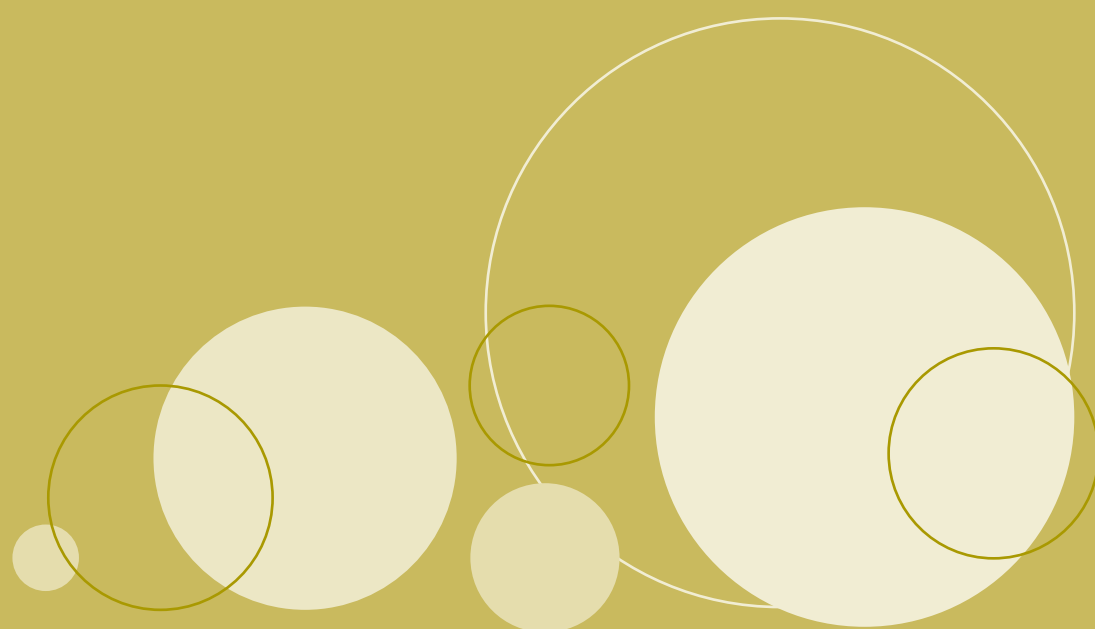

จุดเด่นการดำเนินงานปี 2546



จุดเด่นการดำเนินงาน ปี 2546

หน่วย : ล้านบาท	ปี 2546	ปี 2545	ปี 2544
สินทรัพย์รวม	2,992	2,824	2,855
หนี้สินรวม	1,196	1,281	1,651
ส่วนของผู้ถือหุ้น	1,796	1,543	1,204
รายได้รวม	2,650	2,543	2,335
รายได้จากการขาย	2,615	2,507	2,245
ต้นทุนขาย	1,633	1,549	1,351
กำไรขั้นต้น	982	958	894
ค่าใช้จ่ายในการดำเนินงาน	606	578	577
กำไรจากการดำเนินงาน	376	380	317
ดอกเบี้ยจ่าย	58	87	116
กำไรสุทธิสำหรับปี	312	370	365

หน่วย : ล้านบาท	ปี 2546	ปี 2545	ปี 2544
มูลค่าตามบัญชีต่อหุ้นชั้นพื้นฐาน	8.23	7.71	6.75
กำไรสุทธิต่อหุ้นชั้นพื้นฐาน	1.43	1.85	2.05

		ปี 2546	ปี 2545	ปี 2544
อัตราเติบโตของยอดขาย	%	4.33	11.66	0.07
อัตรากำไรขั้นต้น	%	37.55	38.19	39.82
อัตรากำไรก่อนดอกเบี้ย ภาษี และค่าเสื่อมราคาต่อยอดขาย	%	16.31	17.08	16.23
อัตรากำไรก่อนดอกเบี้ย และภาษี ต่อยอดขาย	%	14.36	15.13	14.12
อัตรากำไร (ขาดทุน) สุทธิต่อยอดขาย	%	11.93	14.78	16.25
อัตราส่วนทุนหมุนเวียน	X	5.23	5.26	6.26
อัตราส่วนทุนหมุนเวียนเร็ว	X	2.55	2.61	3.58
อัตราการหมุนเวียนของสินค้าคงเหลือ	X	1.60	1.70	1.71
อัตราผลตอบแทนต่อการลงทุน	%	13.55	14.25	11.73
อัตราผลตอบแทนต่อส่วนของผู้ถือหุ้น	%	17.43	24.10	30.28
ความสามารถในการจ่ายดอกเบี้ย	X	6.49	4.36	2.74
อัตราส่วนหนี้สินต่อส่วนของผู้ถือหุ้น	X	0.67	0.83	1.37
อัตราส่วนหนี้สินต่อสินทรัพย์รวม	X	0.40	0.45	0.58



จุดเด่นการดำเนินงาน ปี 2546

แผนภาพเปรียบเทียบความสามารถทำกำไร

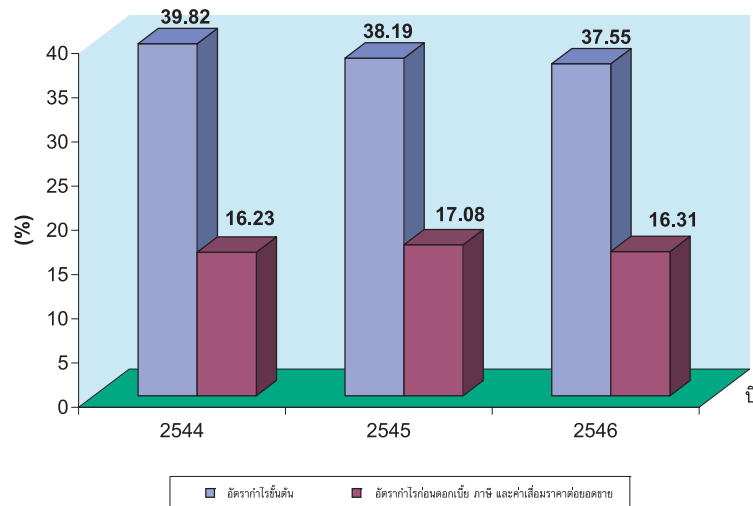

แผนภาพเปรียบเทียบสภาพคล่อง

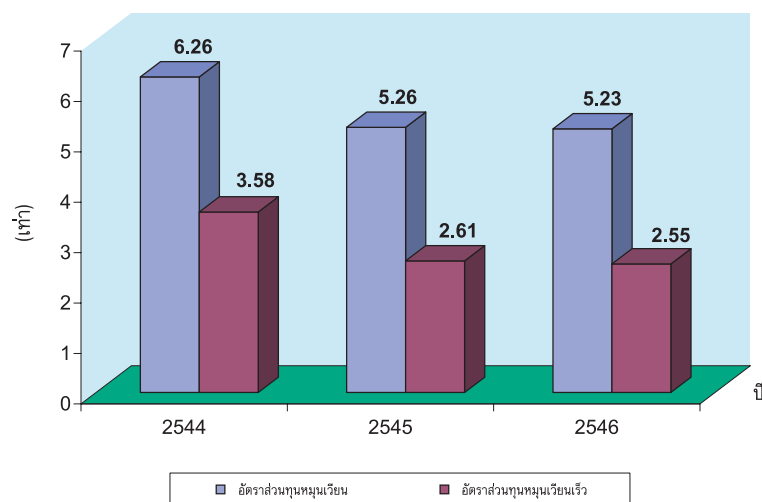



จุดเด่นการดำเนินงาน ปี 2546

แผนภาพเปรียบเทียบอัตราผลตอบแทน

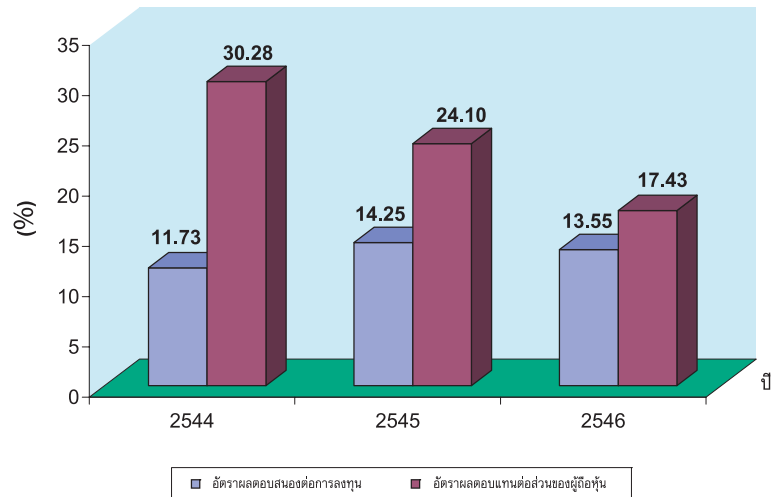

แผนภาพเปรียบเทียบโครงสร้างทางการเงิน

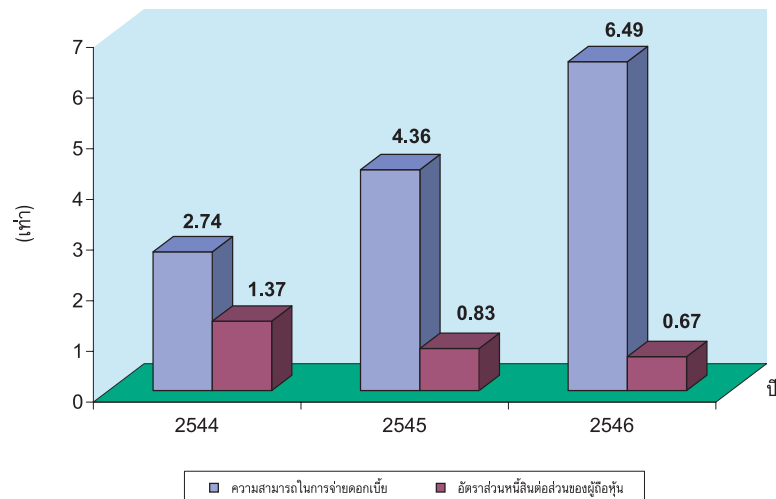

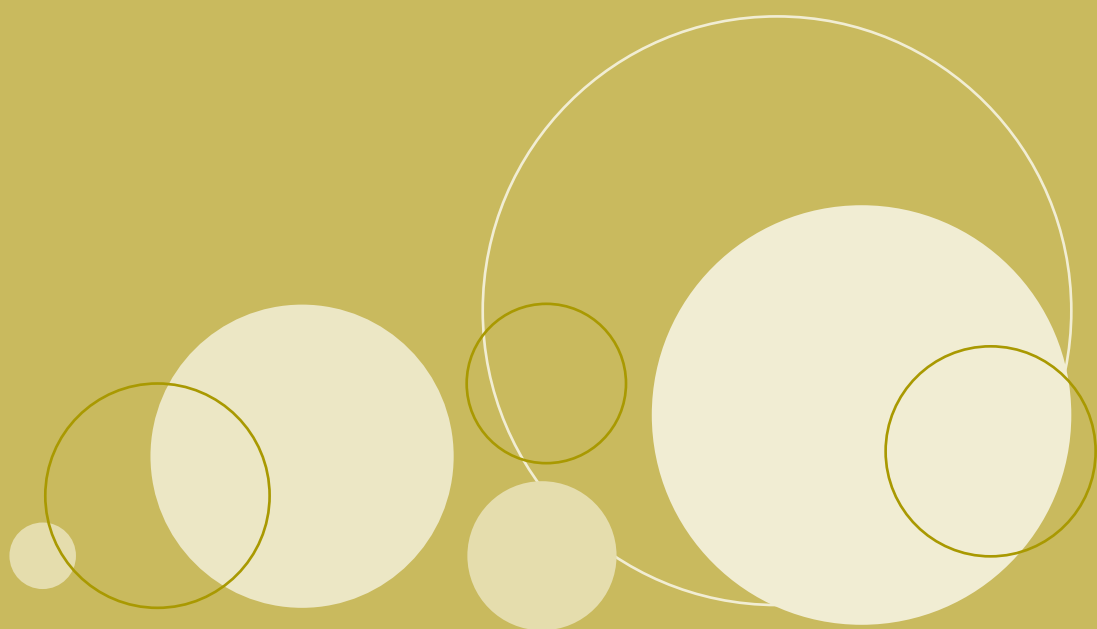

โครงสร้างการถือหุ้นและการจัดการ



โครงสร้างการถือหุ้นและการจัดการ

โครงสร้างการถือหุ้น

รายชื่อผู้ถือหุ้นสูงสุด 10 รายแรก พร้อมทั้งจำนวนหุ้นที่ถือและสัดส่วนการถือหุ้น ณ วันปิดสมุดทะเบียนหุ้นครั้งสุดท้ายเมื่อวันที่ 30 ธันวาคม 2546

ลำดับที่	ชื่อ / สกุล	ณ ปิดสมุดทะเบียน 30 ธ.ค. 2546	
		จำนวนหุ้น	% ของจำนวนหุ้นทั้งหมด
1.	บริษัท ไทย เอ็นวิทีอาร์ จำกัด	24,662,700	10.33
2.	นายปรีดา เตียสุวรรณ	16,262,320	6.81
3.	บริษัท แพรนต้า โฮลดิ้ง จำกัด	13,000,000	5.44
4.	นางปราณี คุณประเสริฐ	12,068,280	5.05
5.	GOLDMAN SACHS & CO	11,533,700	4.83
6.	นางพนิดา เตียสุวรรณ	10,732,780	4.49
7.	นางสาวพิทยา เตียสุวรรณ	9,503,280	3.98
8.	นางประไพร์ สรไกรกิติกุล	8,932,780	3.74
9.	นางสุนันทา เตียสุวรรณ	8,310,500	3.48
10.	นายปราโมทย์ เตียสุวรรณ	8,091,280	3.39

การกระจายการถือหุ้นตามสัญชาติ

ตามปิดสมุดทะเบียนผู้ถือหุ้น ณ วันที่ 30 ธันวาคม 2546 เทียบกับ 27 ธันวาคม 2545

การกระจาย การถือหุ้น ตามสัญชาติ	นิติบุคคล						บุคคลธรรมดา					
	จำนวนราย		จำนวนหุ้นรวม		คิดเป็นร้อยละ		จำนวนราย		จำนวนหุ้นรวม		คิดเป็นร้อยละ	
	2546	2545	2546	2545	2546	2545	2546	2545	2546	2545	2546	2545
ผู้ถือหุ้นสัญชาติไทย	38	30	50,392,200	22,317,700	21.10	11.14	2,245	1,484	158,275,700	141,142,400	66.27	70.43
ผู้ถือหุ้นสัญชาติต่างดาว	17	8	28,824,500	35,580,900	12.07	17.76	37	37	1,359,500	1,352,000	0.57	0.67
ยอดรวม	55	38	79,216,700	57,898,600	33.17	28.89	2,282	1,521	159,635,200	142,494,400	66.83	71.11

	2546			2545		
	จำนวนราย	จำนวนหุ้น	%	จำนวนราย	จำนวนหุ้น	%
ผู้ถือหุ้นสัญชาติไทย	2,283	208,667,900	87.36	1,514	163,460,100	81.57
ผู้ถือหุ้นต่างดาว	54	30,184,000	12.64	45	36,932,900	18.43
รวมทั้งสิ้น	2,337	238,851,900	100	1,559	200,393,000	100



โครงสร้างการถือหุ้นและการจัดการ

	ปี 2546			ปี 2545		
	จำนวน ราย	จำนวนหุ้น	% ของทุนที่ ชำระแล้ว	จำนวน ราย	จำนวนหุ้น	% ของทุนที่ ชำระแล้ว
1. รัฐบาล รัฐวิสาหกิจ และหน่วยงานของรัฐ	8	3,465,390	1.45	7	3,464,890	1.73
2. กรรมการ ผู้จัดการ และผู้บริหาร รวมถึง ผู้ที่เกี่ยวข้อง และบุคคลที่มีความสัมพันธ์	29	90,407,500	37.85	29	92,385,900	46.10
3. ผู้ถือหุ้นที่ถือหุ้น > 5 %	2	37,662,700	15.77	2	37,679,900	18.80
4. ผู้ถือหุ้นรายย่อย	2,283	107,315,970	44.93	1,506	66,861,980	33.37
5. ผู้ถือหุ้นที่ถือต่ำกว่าหนึ่งหน่วยการซื้อขาย	15	340	0.00	15	330	0.00
รวมทั้งสิ้น	2,237	238,851,900	100	1,559	200,393,000	100

จำนวนหุ้นของผู้บริหารที่มีการเปลี่ยนแปลง

ชื่อ-สกุล	จำนวนหุ้น		เปลี่ยนแปลง (หุ้น)
	29 ธ.ค. 2546	27 ธ.ค. 2545	
1. เรือโทอนันต์ ปานะนนท์ ร.น.	300,000	168,000	132,000
2. นายปราโมทย์ เตียสุวรรณ	8,025,280	9,025,280	(1,000,000)
3. นางปราณี คุณประเสริฐ	12,068,280	11,068,280	1,000,000





โครงสร้างการถือหุ้นและการจัดการ

การจัดการ

โครงสร้างองค์กร

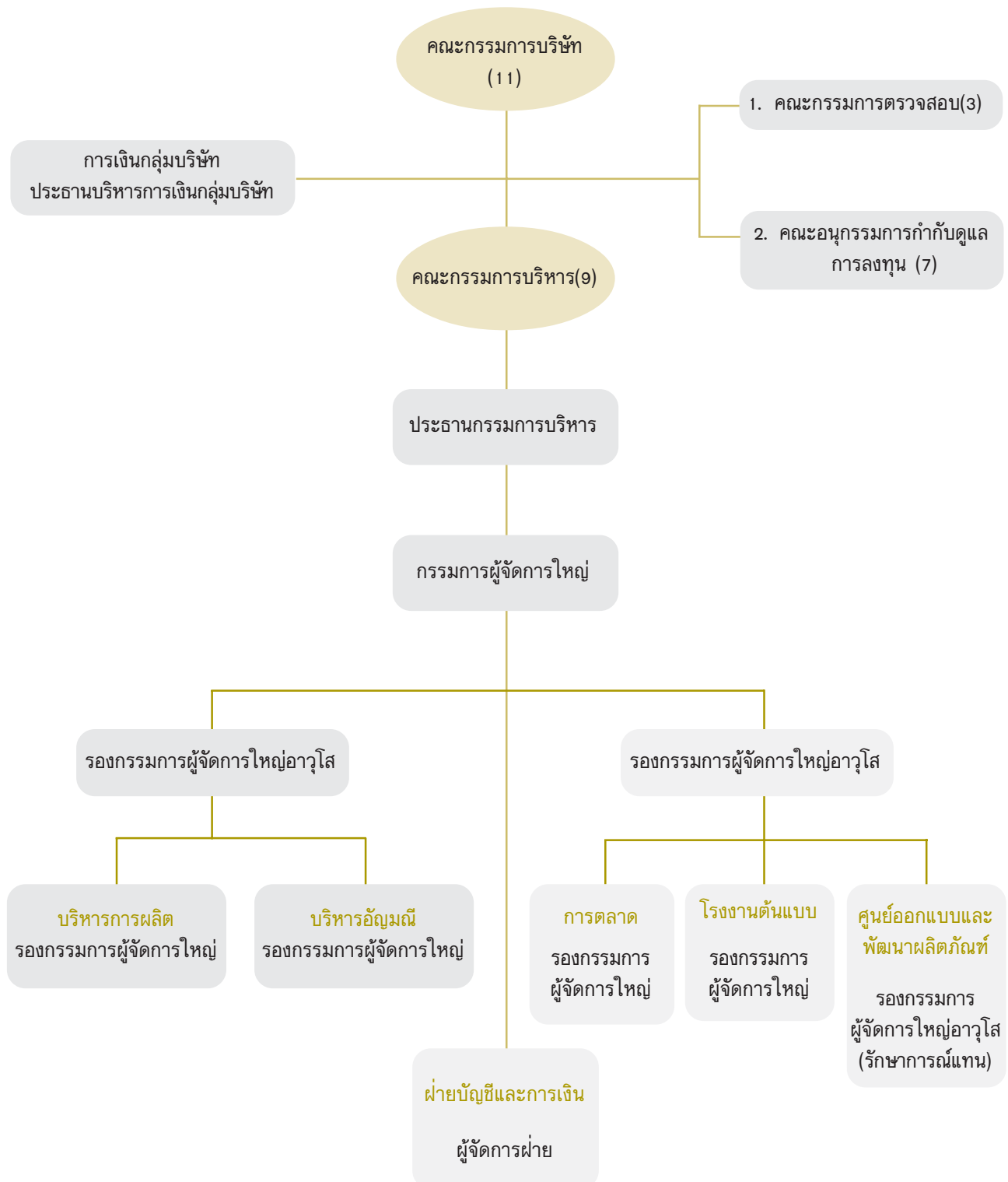



โครงสร้างการถือหุ้นและการจัดการ

คณะกรรมการบริษัท

- | | |
|------------------------|---------------|
| 1. นายปรีดา | เตียสุวรรณ |
| 2. ร้อยตรีประยูร | เกลิงศรี |
| 3. นางประพีร์ | สรไกรทิติกุล |
| 4. นางสุนันทา | เตียสุวรรณ |
| 5. นางปราณี | คุณประเสริฐ |
| 6. นายปราโมทย์ | เตียสุวรรณ |
| 7. นางพนิดา | เตียสุวรรณ |
| 8. ร.ท.โอฬาร | ไกรฤกษ์ |
| 9. เรือโทอนันต์ | ปานะนนท์ ร.น. |
| 10. นายวรสิทธิ์ | โกคำชัยพัฒน์ |
| 11. นายยูจิน เอส เดวิส | |

- ประธานกรรมการ
- ประธานกรรมการบริหาร
- กรรมการผู้จัดการใหญ่
- ประธานบริหารการเงินกลุ่มบริษัท
- รองกรรมการผู้จัดการใหญ่อาวุโส
- รองกรรมการผู้จัดการใหญ่อาวุโส
- รองกรรมการผู้จัดการใหญ่
- ประธานคณะกรรมการตรวจสอบ / กรรมการอิสระ
- คณะกรรมการตรวจสอบ / กรรมการอิสระ
- คณะกรรมการตรวจสอบ / กรรมการอิสระ
- กรรมการ

คณะกรรมการบริหาร

- | | |
|------------------|---------------|
| 1. ร้อยตรีประยูร | เกลิงศรี |
| 2. นางประพีร์ | สรไกรทิติกุล |
| 3. นางสุนันทา | เตียสุวรรณ |
| 4. นายปราโมทย์ | เตียสุวรรณ |
| 5. นางปราณี | คุณประเสริฐ |
| 6. นางสาวพิทยา | เตียสุวรรณ |
| 7. นางพนิดา | เตียสุวรรณ |
| 8. นายเดชา | นันทนเจริญกุล |
| 9. นายบรรจง | วงศ์แก้ว |

- ประธานกรรมการบริหาร
- รองประธานกรรมการบริหาร
- รองประธานกรรมการบริหาร
- รองประธานกรรมการบริหาร
- รองประธานกรรมการบริหาร
- กรรมการบริหาร
- กรรมการบริหาร
- กรรมการบริหาร
- กรรมการบริหาร

คณะกรรมการตรวจสอบ

- | | |
|-----------------|---------------|
| 1. ร.ท.โอฬาร | ไกรฤกษ์ |
| 2. เรือโทอนันต์ | ปานะนนท์ ร.น. |
| 3. นายวรสิทธิ์ | โกคำชัยพัฒน์ |

- ประธาน
- กรรมการ
- กรรมการ

คณะกรรมการกำกับดูแลการลงทุน

- | | |
|------------------|---------------|
| 1. นายปรีดา | เตียสุวรรณ |
| 2. ร้อยตรีประยูร | เกลิงศรี |
| 3. นางประพีร์ | สรไกรทิติกุล |
| 4. นางสุนันทา | เตียสุวรรณ |
| 5. นางปราณี | คุณประเสริฐ |
| 6. นายปราโมทย์ | เตียสุวรรณ |
| 7. นายเดชา | นันทนเจริญกุล |

- ประธาน
- รองประธาน
- กรรมการ
- กรรมการ
- กรรมการ
- กรรมการ
- กรรมการ



โครงสร้างการถือหุ้นและการจัดการ

ผู้บริหาร

1. นางประไพร์	สรไกรกิจกุล	กรรมการผู้จัดการใหญ่
2. นางปราณี	คุณประเสริฐ	รองกรรมการผู้จัดการใหญ่อาวุโส
3. นายปราโมทย์	เตียสุวรรณ	รองกรรมการผู้จัดการใหญ่อาวุโส
4. นางพนิดา	เตียสุวรรณ	รองกรรมการผู้จัดการใหญ่บริหารการผลิต
5. นางสาวพิทยา	เตียสุวรรณ	รองกรรมการผู้จัดการใหญ่บริหารอำนวยการ
6. นายเดชา	นันทนเจริญกุล	รองกรรมการผู้จัดการใหญ่ - การตลาด
7. นายบรรจง	วงศ์แก้ว	รองกรรมการผู้จัดการใหญ่ - โรงงานต้นแบบ
8. นางสาวธนาพร	ธนอนันต์โชค	ผู้จัดการฝ่ายบัญชีและการเงิน

ขอบเขตอำนาจหน้าที่ของคณะกรรมการบริษัท

คณะกรรมการบริษัทเป็นผู้พิจารณาการกำหนดและแยกบทบาทหน้าที่ และความรับผิดชอบระหว่าง กรรมการ อนุกรรมการ และฝ่ายจัดการอย่างชัดเจน รวมทั้งมีการสื่อสารบทบาท หน้าที่ และความรับผิดชอบดังกล่าวต่อกรรมการ อนุกรรมการ ฝ่ายจัดการ และพนักงานของบริษัทอย่างสม่ำเสมอ โดยมีรายละเอียดดังต่อไปนี้

1. กรรมการต้องปฏิบัติหน้าที่ให้เป็นไปตามกฎหมาย วัตถุประสงค์ และข้อบังคับของบริษัทตลอดจนมติที่ประชุมผู้ถือหุ้นด้วยความซื่อสัตย์ สุจริต และระมัดระวังรักษาผลประโยชน์ของบริษัท
2. กรรมการมีหน้าที่กำหนดนโยบายและทิศทางการดำเนินงานของบริษัท (Direct) และกำกับควบคุมดูแล(Monitoring and Supervising) ให้ฝ่ายจัดการดำเนินการให้เป็นตามนโยบายที่กำหนดไว้อย่างมีประสิทธิภาพและประสิทธิผล
3. กรรมการต้องมีความรับผิดชอบต่อผู้ถือหุ้นโดยสม่ำเสมอ (Accountability to Shareholders) ดำเนินงานโดยรักษาผลประโยชน์ของผู้ถือหุ้น มีการเปิดเผยข้อมูลต่อผู้ลงทุนอย่างถูกต้อง ครบถ้วน มีมาตรฐานและโปร่งใส
4. คณะกรรมการมีอำนาจเลือกตั้งกรรมการจำนวนหนึ่งเป็นกรรมการบริหาร พร้อมทั้งมอบอำนาจและกำหนดขอบเขต อำนาจในการอนุมัติและสั่งการให้แก่คณะกรรมการบริหาร เพื่อให้การบริหารกิจการบริษัทดำเนินไปตามนโยบายและวัตถุประสงค์ของบริษัท เพื่อการนี้ให้คณะกรรมการบริหารเลือกกันเองเป็นประธานหนึ่งคน รองประธานกรรมการอย่างน้อยหนึ่งคน และกรรมการผู้จัดการหนึ่งคน
5. ภายใต้บังคับของข้อ 1 หรือข้อ 4 ข้างต้น คณะกรรมการมีอำนาจในการพิจารณาและอนุมัติในเรื่องทั้งปวงเกี่ยวกับการบริหารงานและการดำเนินงานของบริษัท

ขอบเขตอำนาจหน้าที่ของคณะกรรมการบริหาร

1. กำกับดูแลการดำเนินงานของบริษัทให้เป็นไปตามนโยบายของคณะกรรมการบริษัท ภายใต้กฎหมาย เงื่อนไข กฎระเบียบ และข้อบังคับของบริษัท
2. กำหนดแนวทางการดำเนินกิจการ การพัฒนา และการขยายงาน ให้เป็นไปตามแนวนโยบายของคณะกรรมการบริษัท
3. แต่งตั้งบุคคลตามจำนวนที่จำเป็นและเหมาะสมให้เป็นผู้บริหารของบริษัท เพื่อปฏิบัติหน้าที่ทุกตำแหน่งพร้อมทั้งกำหนดขอบเขต หน้าที่และความรับผิดชอบ รวมทั้งสามารถที่จะมอบอำนาจให้บุคคลใดๆ ไป ดำเนินการแทนในเรื่องใดๆ ตามที่คณะกรรมการบริหารเห็นสมควร
4. กำหนดระเบียบปฏิบัติงานแก่พนักงาน โดยไม่ขัดหรือแย้งต่อข้อบังคับ และกฎหมายที่เกี่ยวข้อง
5. พิจารณาการจัดทำโครงสร้างเงินเดือน และผลประโยชน์ตอบแทนอื่นๆ ของพนักงาน
6. พิจารณากลับกรอง ข้อมูล หรือข้อเท็จจริงในเรื่องที่เกี่ยวกับการดำเนินงานของธุรกิจ ที่จะนำเสนอคณะกรรมการบริษัท เพื่อพิจารณา
7. ดูแลรายงานทางการเงินของบริษัทให้ตรงต่อความเป็นจริง ครบถ้วน เพียงพอ และเชื่อถือได้
8. ดูแลให้บริษัทมีระบบการควบคุมภายในที่เหมาะสม
9. ดำเนินการอื่นๆ ตามที่คณะกรรมการบริษัทมอบหมาย



โครงสร้างการถือหุ้นและการจัดการ

ขอบเขตอำนาจหน้าที่ของประธานกรรมการบริหาร

1. มีอำนาจดำเนินการตามนโยบายของคณะกรรมการบริหาร ซึ่งอยู่ภายใต้กฎหมาย เงื่อนไข กฎระเบียบและข้อบังคับของบริษัท
2. ดูแลการดำเนินงานให้เป็นไปตามนโยบายที่ได้รับมอบหมายจากคณะกรรมการบริหาร
3. พิจารณาเสนอแก้ไข ปรับปรุง ระเบียบปฏิบัติงานต่างๆ ตามความเหมาะสมต่อคณะกรรมการบริหารเพื่ออนุมัติ
4. ดำเนินการอื่นๆ ตามที่คณะกรรมการบริหารมอบหมาย

ทั้งนี้ อำนาจในการดำเนินการ ไม่รวมถึงการมอบอำนาจที่ทำให้ผู้บริหารดังกล่าวข้างต้นสามารถอนุมัติรายการที่ตนหรือบุคคลที่อาจมีความขัดแย้งมีส่วนได้เสียหรืออาจมีความขัดแย้งทางผลประโยชน์ในลักษณะอื่นใดกับบริษัทหรือบริษัทย่อย และไม่รวมถึงการดำเนินการเกี่ยวกับรายการที่เกี่ยวข้องกัน และรายการได้มาหรือจำหน่ายไปซึ่งทรัพย์สินที่สำคัญของบริษัทจดทะเบียน ตามกฎเกณฑ์ของตลาดหลักทรัพย์ และบริษัทจะต้องปฏิบัติให้เป็นไปตามกฎ ระเบียบ และข้อบังคับของตลาดหลักทรัพย์ที่เกี่ยวข้องกับเรื่องนั้นๆ นอกจากนี้ อำนาจดังกล่าวข้างต้นไม่รวมถึงเรื่องอื่นๆ ที่ข้อบังคับของบริษัท กำหนดให้ต้องขออนุมัติจากมติที่ประชุมผู้ถือหุ้น

ขอบเขตอำนาจหน้าที่ของคณะกรรมการตรวจสอบ

1. ดูแลรายงานทางการเงินของบริษัทให้ตรงต่อความเป็นจริง ครบถ้วน เพียงพอ และเชื่อถือได้
2. ดูแลให้บริษัทมีระบบการควบคุมภายในที่เหมาะสมและมีประสิทธิภาพ
3. พิจารณา คัดเลือก และเสนอแต่งตั้งผู้สอบบัญชีของบริษัท
4. ดูแลให้บริษัทปฏิบัติตามข้อกำหนดและกฎหมายที่เกี่ยวข้อง
5. ดูแลไม่ให้เกิดความขัดแย้งทางผลประโยชน์
6. ปฏิบัติการอื่นใดตามที่คณะกรรมการของบริษัทมอบหมาย
7. จัดทำรายงานการกำกับดูแลกิจการของคณะกรรมการตรวจสอบ โดยเปิดเผยไว้ในรายงานประจำปีของบริษัท

ขอบเขตอำนาจหน้าที่ของคณะกรรมการกำกับการลงทุน

1. กำกับดูแลการดำเนินงานของบริษัทย่อยและบริษัทร่วมให้เป็นไปตามนโยบายของบริษัท
2. ดูแลรายงานทางการเงินของบริษัทย่อยและบริษัทร่วมให้ตรงต่อความเป็นจริง ครบถ้วนและน่าเชื่อถือได้

การสรรหากรรมการและผู้บริหาร

- กรรมการของบริษัทไม่จำเป็นต้องเป็นผู้ถือหุ้นของบริษัท

คณะกรรมการของบริษัทประกอบด้วยกรรมการจำนวนไม่น้อยกว่า 5 คน แต่ไม่มากกว่า 20 คน และกรรมการไม่น้อยกว่ากึ่งหนึ่งของจำนวนกรรมการทั้งหมดนั้นต้องมีถิ่นที่อยู่ในราชอาณาจักร และกรรมการของบริษัทจะต้องเป็นผู้มีคุณสมบัติตามที่กฎหมายกำหนด

- ให้ที่ประชุมผู้ถือหุ้นเลือกตั้งกรรมการตามหลักเกณฑ์ และวิธีการดังต่อไปนี้

1. ผู้ถือหุ้นคนหนึ่งมีคะแนนเสียงเท่ากับจำนวนหุ้นที่ตนถือ
2. ผู้ถือหุ้นแต่ละคนจะต้องใช้คะแนนเสียงที่มีอยู่ทั้งหมดตาม (1) เลือกตั้งบุคคลคนเดียวหรือหลายคนเป็นกรรมการก็ได้ แต่จะแบ่งคะแนนเสียงให้แก่ผู้ใดมากน้อยเพียงใดไม่ได้
3. บุคคลซึ่งได้รับคะแนนเสียงสูงสุดตามลำดับลงมาเป็นผู้ได้รับเลือกตั้งเป็นกรรมการเท่าจำนวนกรรมการที่จะพึงมี หรือจะพึงเลือกตั้งในครั้งนั้น ในกรณีที่บุคคลซึ่งได้รับการเลือกตั้งในลำดับถัดลงมา มีคะแนนเสียงเท่ากันเกินจำนวนกรรมการที่จะพึงมี หรือจะพึงเลือกตั้งในครั้งนั้น ให้ผู้เป็นประธานเป็นผู้ออกเสียงชี้ขาด



โครงสร้างการถือหุ้นและการจัดการ

● การประชุมผู้ถือหุ้นสามัญประจำปีทุกครั้ง ให้กรรมการออกจากตำแหน่ง 1 ใน 3 เป็นอัตรา ถ้าจำนวนกรรมการที่แบ่งออกให้ตรงเป็น 3 ส่วนไม่ได้ก็ให้ออกโดยจำนวนที่ใกล้ที่สุดกับส่วน 1 ใน 3 กรรมการที่จะต้องออกจากตำแหน่งในปีแรก และปีที่ 2 ภายหลังจดทะเบียนบริษัทนั้น ให้ใช้วิธีจับสลากกันว่าผู้ใดจะออก ส่วนปีหลังๆ ต่อไปให้กรรมการคนที่อยู่ในตำแหน่งนานที่สุดนั้นเป็นผู้ออกจากตำแหน่งกรรมการที่ออกตามวาระนั้นอาจถูกเลือกเข้ามาดำรงตำแหน่งใหม่ก็ได้

● นอกจากการพ้นตำแหน่งตามวาระแล้ว กรรมการพ้นจากตำแหน่งเมื่อ

1. ตาย
2. ลาออก
3. ขาดคุณสมบัติ หรือมีลักษณะต้องห้ามตามกฎหมายว่าด้วยบริษัทมหาชนจำกัด ที่ประชุมผู้ถือหุ้นลงมติให้ออกด้วยคะแนนเสียงไม่น้อยกว่า 3 ใน 4 ของจำนวนผู้ถือหุ้นซึ่งมาประชุมและมีสิทธิออกเสียง
4. และมีหุ้นนับรวมกันได้ไม่น้อยกว่ากึ่งหนึ่งของจำนวนหุ้นที่ถือโดยผู้ถือหุ้นที่มาประชุมและมีสิทธิออกเสียง
5. ศาลมีคำสั่งให้ออก

● กรรมการคนใดจะลาออกจากตำแหน่งให้ยื่นใบลาออกต่อบริษัท การลาออกมีผลนับแต่วันที่ใบลาออกไปถึงบริษัท

คำตอบแทนกรรมการบริษัทและผู้บริหารของบริษัท

● ค่าตอบแทนที่เป็นตัวเงิน สำหรับรอบระยะเวลา ตั้งแต่วันที่ 1 มกราคม 2546 - วันที่ 31 ธันวาคม 2546

รายการ	ลักษณะค่าตอบแทน / จำนวน (คน)			รวมค่าตอบแทน (ล้านบาท)
	เงินเดือนและโบนัส	เบี้ยประชุมกรรมการ	รวมจำนวน (คน)	
กรรมการบริษัท	1	2	3	4.82
กรรมการบริหารและผู้บริหาร	9	-	9	17.45

หมายเหตุ : กรรมการบริษัทที่เป็นกรรมการบริหารจำนวน 6 คน

● ค่าตอบแทนอื่น

ในปัจจุบันผู้บริหารที่ทำงานให้กับบริษัทจะได้รับเงินเดือนและโบนัสเป็นผลตอบแทนเท่านั้น จะไม่มีผลประโยชน์หรือรายได้อื่นๆ อีก





โครงสร้างการถือหุ้นและการจัดการ

การดูแลเรื่องการใช้ข้อมูลภายใน

บริษัทกำหนดหลักปฏิบัติและความรับผิดชอบของผู้บริหารโดยเฉพาะเรื่องความรับผิดชอบของผู้บริหารต่อผู้ถือหุ้น มีข้อกำหนดดังนี้

1. ปฏิบัติหน้าที่ด้วยความซื่อสัตย์สุจริต ตัดสินใจดำเนินการต่างๆด้วยความบริสุทธิ์ โปร่งใสและเป็นประโยชน์แก่บริษัทและผู้ถือหุ้น
2. ไม่แสวงหาประโยชน์ให้ตนเองหรือผู้อื่นจากการปฏิบัติหน้าที่การงาน
3. ไม่เปิดเผยความลับของบริษัท และไม่นำข้อมูลความลับของบริษัทไปใช้เพื่อประโยชน์ของตนเองหรือบุคคลอื่น โดยมิได้รับอนุญาตจากบริษัท ไม่ดำเนินการใดๆ ในลักษณะซึ่งอาจก่อให้เกิดความขัดแย้งทางผลประโยชน์กับบริษัทโดยมิได้แจ้งให้บริษัททราบ

การควบคุมภายใน

บริษัทได้ให้ความสำคัญต่อระบบการควบคุมภายในทั้งในระดับบริหารและระดับการปฏิบัติงานที่มีประสิทธิภาพ เนื่องจากตระหนักว่าระบบการควบคุมภายใน เป็นกลไกสำคัญที่ให้ความมั่นใจอย่างสมเหตุสมผลต่อผู้บริหารในการ

1. ช่วยลดความเสี่ยงทางธุรกิจ ให้แก่บริษัท
2. ช่วยปกป้องคุ้มครองทรัพย์สินของบริษัทไม่ให้อยู่ภายใต้การทุจริตประพฤติมิชอบ
3. ช่วยให้รายงานทางการเงินของบริษัทมีความถูกต้องน่าเชื่อถือ
4. ช่วยให้บุคลากรของบริษัทปฏิบัติตามบทบัญญัติของกฎหมายและข้อบังคับที่เกี่ยวข้อง
5. ช่วยให้บริษัทดำเนินธุรกิจอย่างมีประสิทธิภาพโดยมีการจัดสรรทรัพยากรอย่างสมประโยชน์และบรรลุเป้าหมายที่ตั้งไว้
6. ช่วยปกป้องคุ้มครองเงินลงทุนของผู้ถือหุ้นของบริษัท

บริษัทมีฝ่ายตรวจสอบภายในทำหน้าที่ตรวจสอบเพื่อให้มั่นใจว่าการปฏิบัติงานหลักและกิจกรรมทางการเงินของบริษัทได้ดำเนินการตามแนวทางที่กำหนดและมีประสิทธิภาพ รวมถึงตรวจสอบการปฏิบัติตามกฎหมายที่เกี่ยวข้องกับบริษัท และเพื่อให้หน่วยงานตรวจสอบภายในมีความเป็นอิสระ สามารถทำหน้าที่ตรวจสอบและถ่วงดุลได้อย่างเต็มที่ คณะกรรมการจึงกำหนดให้ฝ่ายตรวจสอบภายในรายงานผลการตรวจสอบโดยตรงต่อคณะกรรมการตรวจสอบ และได้รับการประเมินผลงานจากคณะกรรมการตรวจสอบด้วย



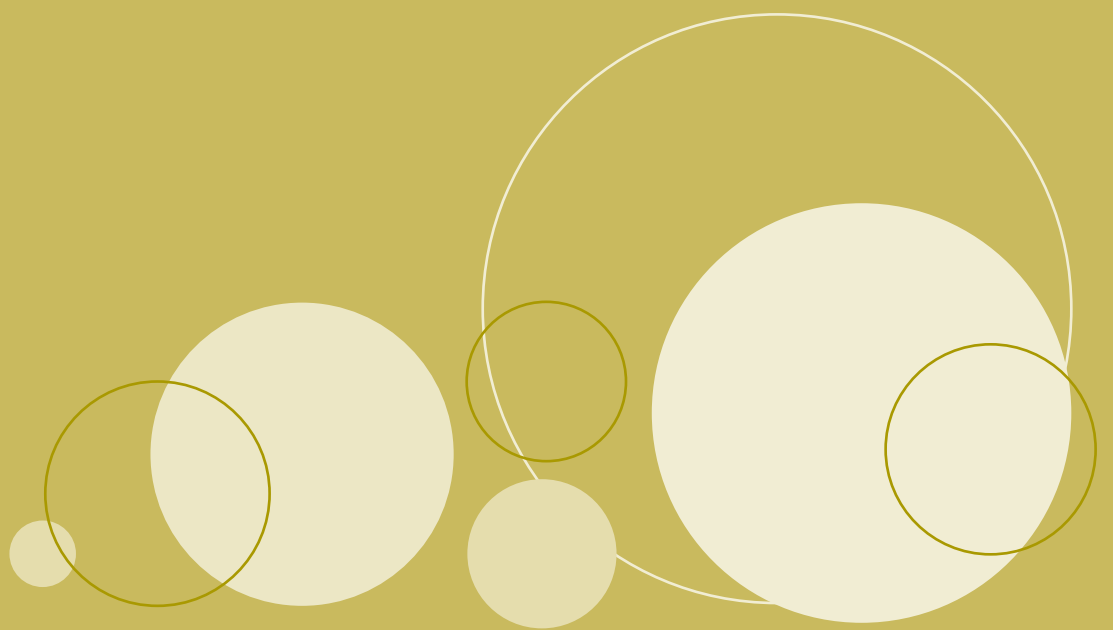

บรรณานุกรม



เพื่อเป็นการเสริมสร้างความโปร่งใสและประสิทธิภาพของฝ่ายจัดการของบริษัทฯ อันจะสร้างความเชื่อมั่นให้เกิดขึ้นแก่ผู้ถือหุ้น ผู้ลงทุน และผู้ที่เกี่ยวข้องทุกฝ่าย โดยบริษัทได้ถือปฏิบัติตามหลักการกำกับดูแลกิจการที่ดีทั้ง 15 ข้อ ตามแนวทางของตลาดหลักทรัพย์แห่งประเทศไทยดังนี้

นโยบายเกี่ยวกับการกำกับดูแลกิจการ

คณะกรรมการบริษัทฯ ได้ตระหนักถึงความสำคัญของการกำกับดูแลกิจการที่ดี เพื่อเพิ่มความโปร่งใส เพิ่มขีดความสามารถในการแข่งขันของกิจการ และเพิ่มความเชื่อมั่นให้แก่ผู้ถือหุ้น ผู้ลงทุนและผู้ที่เกี่ยวข้องทุกฝ่าย จึงได้กำหนดนโยบายสนับสนุนการกำกับดูแลกิจการ โดยครอบคลุมหลักสำคัญ ดังนี้

1. กำหนดนโยบายและทิศทางการดำเนินงานของบริษัทฯ และกำกับควบคุมดูแลให้ฝ่ายจัดการดำเนินการให้เป็นไปตามนโยบายที่กำหนดไว้อย่างมีประสิทธิภาพและประสิทธิผล
2. ดำเนินธุรกิจโดยยึดหลักประสิทธิภาพ ประหยัด ประสิทธิภาพ และโปร่งใสและยึดมั่นในความรับผิดชอบต่อผู้มีส่วนได้เสีย และสร้างผลตอบแทนที่เหมาะสมแก่ผู้ลงทุน รวมทั้งสร้างความก้าวหน้าและเติบโตที่มั่นคง
3. บริหารกิจการด้วยความระมัดระวัง ซื่อสัตย์สุจริต และรับผิดชอบต่อประโยชน์สูงสุดของบริษัทฯ และด้วยความโปร่งใส
4. รายงานข้อมูลทางการเงิน และข้อมูลทั่วไปต่อหน่วยงานที่เกี่ยวข้อง ต่อผู้ถือหุ้น และต่อผู้ลงทุนทั่วไป อย่างถูกต้องครบถ้วน และโปร่งใส
5. จัดให้มีการจัดทำงบการเงินเพื่อแสดงฐานะการเงินและผลการดำเนินงานที่เป็นจริง
6. ปฏิบัติตามข้อกำหนดและระเบียบของตลาดหลักทรัพย์
7. ให้บริษัทมีระบบการควบคุมภายในและการตรวจสอบภายในที่เชื่อถือได้และมีประสิทธิภาพ
8. มีการประเมินและให้ความเห็นเกี่ยวกับความเพียงพอและเหมาะสมของระบบการควบคุมภายในและการกำกับดูแล
9. ให้มีการประชุมระหว่างคณะกรรมการบริษัทฯ กับคณะกรรมการตรวจสอบ
10. ไม่หาประโยชน์ให้ตนเองหรือผู้อื่นจากการปฏิบัติหน้าที่การงาน
11. ไม่เปิดเผยความลับของบริษัทฯ และไม่นำข้อมูลความลับของบริษัทฯ ไปใช้เพื่อประโยชน์ของตนเองหรือบุคคลอื่นโดยมิได้รับอนุญาต
12. ไม่ดำเนินการใดๆ ในลักษณะซึ่งอาจก่อให้เกิดความขัดแย้งทางผลประโยชน์กับบริษัทฯ โดยมิได้แจ้งให้บริษัทฯ ทราบ

ผู้ถือหุ้น : สิทธิและความเท่าเทียมกัน

บริษัทฯ ได้อำนวยความสะดวกในการประชุมผู้ถือหุ้น โดยมีการปฏิบัติต่อผู้ถือหุ้นทุกรายอย่างเท่าเทียมกัน ผู้ถือหุ้นสามารถใช้สิทธิออกเสียงลงคะแนนได้อย่างเป็นอิสระและการตั้งคำถามใดๆ ต่อที่ประชุม ตามระเบียบวาระการประชุมและเรื่องที่เสนอ ผู้ถือหุ้นทุกรายมีสิทธิและความเท่าเทียมกันในการรับทราบสารสนเทศที่ถูกต้อง ทันกาล เปิดเผยครบถ้วน และสามารถตรวจสอบข้อมูลต่างๆ เอกสารที่บริษัทฯ จัดส่งให้ผู้ถือหุ้นประกอบด้วย หนังสือเชิญประชุม รายงานการประชุมครั้งก่อน รายงานประจำปี และหนังสือมอบฉันทะได้จัดทำและปฏิบัติตามประกาศของกระทรวงพาณิชย์ซึ่งมีแบบ ก. แบบ ข. และ แบบ ค. ให้ทั้ง 3 แบบ ให้สิทธิแก่ผู้ถือหุ้นในการเลือกหนังสือมอบฉันทะแบบใดแบบหนึ่งใน 3 แบบ ก็ได้ ในหนังสือเชิญประชุมบริษัทฯ ระบุความเห็นของคณะกรรมการในแต่ละวาระประกอบ ในวาระการแต่งตั้งกรรมการบริษัทฯ ได้จัดทำข้อมูลเบื้องต้นของบุคคลที่เสนอให้ที่ประชุมพิจารณาเลือกตั้ง ประกอบด้วย อายุ การศึกษา ความรู้ ประสบการณ์ เป็นต้น และวาระพิจารณาแต่งตั้งผู้สอบบัญชีได้มีการระบุชื่อและสำนักงานสอบบัญชี และคำตอบแทนของผู้สอบบัญชี นอกจากนี้ บริษัทฯ ได้เพิ่มทางเลือกให้กับผู้ถือหุ้น โดยให้กรรมการที่เป็นอิสระเป็นผู้รับมอบอำนาจจากผู้ถือหุ้น ในกรณีที่ผู้ถือหุ้นไม่สามารถเข้าร่วมประชุมได้ ทั้งนี้เพื่อรักษาสิทธิประโยชน์ของผู้ถือหุ้นและมีการบันทึกการประชุมถูกต้อง ครบถ้วน และจัดเก็บไว้อย่างเป็นระบบเพื่อให้ผู้ถือหุ้นสามารถตรวจสอบได้

สิทธิของผู้มีส่วนได้เสียกลุ่มต่างๆ

บริษัทฯ ได้ให้ความสำคัญต่อสิทธิของผู้มีส่วนได้เสียทุกกลุ่ม ไม่ว่าจะเป็นผู้มีส่วนได้เสียภายใน ได้แก่ พนักงาน ผู้บริหารบริษัทและบริษัทย่อย และผู้มีส่วนได้เสียภายนอก ได้แก่ ผู้ถือหุ้น คู่ค้า เจ้าหนี้ ลูกค้า คู่แข่ง ตลอดจนจนสภาพแวดล้อมของชุมชนและสังคม โดยบริษัทได้กำหนด "หลักปฏิบัติและความรับผิดชอบต่อผู้บริหารและพนักงานของบริษัทฯ" เพื่อให้กิจการดำเนินไปด้วยดี มีความมั่นคง และมีผลประโยชน์ที่เป็นธรรมแก่ทุกฝ่าย



ตลอดการดำเนินงานที่ผ่านมา บริษัทฯ ได้มีการปฏิบัติ ต่อพนักงานอย่างเท่าเทียม เป็นธรรมและให้ผลตอบแทน ที่เหมาะสม การซื้อสินค้าและบริการจากคู่ค้าเป็นตามเงื่อนไข ทางการค้า รวมถึงการปฏิบัติตามสัญญาต่อคู่ค้า มีการปฏิบัติตามเงื่อนไขการกู้ยืมเงินตามข้อตกลงอย่างเคร่งครัด เอาใจใส่ และรับผิดชอบต่อลูกค้า รักษาความลับของลูกค้า และมีหน่วยงานหรือบุคคลที่ทำหน้าที่รับข้อร้องเรียน ของลูกค้า อีกทั้งบริษัทประพฤติ ตามกรอบกติกาการแข่งขันที่ดี หลีกเลี่ยงวิธีการไม่สุจริต ตลอดจนมีความรับผิดชอบต่อสภาพแวดล้อมของชุมชน และสังคม เป็นสำคัญ

การประชุมผู้ถือหุ้น

บริษัทฯ ได้จัดส่งหนังสือนัดประชุมพร้อมทั้งข้อมูลประกอบการประชุมตามวาระต่างๆ ให้ผู้ถือหุ้นทราบล่วงหน้าก่อนการประชุม 7 วันทำการ ในการประชุมผู้ถือหุ้น ประธานที่ประชุมได้จัดสรรเวลาให้เหมาะสมและส่งเสริมให้ผู้ถือหุ้นได้มีโอกาสในการแสดงความคิดเห็น และตั้งคำถามต่อที่ประชุมตามวาระการประชุมและเรื่องที่ประธานเสนอ และได้เปิดโอกาสให้ผู้ถือหุ้นมีสิทธิอย่างเท่าเทียมกัน ในการตรวจสอบการดำเนินงานของบริษัท สอบถามและแสดงความคิดเห็นและข้อเสนอแนะต่างๆ คณะกรรมการบริษัทฯ คณะกรรมการตรวจสอบ ทุกท่านได้เข้าประชุมผู้ถือหุ้น เพื่อตอบคำถาม ข้อเสนอ และชี้แจงข้อมูลเพิ่มเติมต่อที่ประชุม บริษัทฯเปิดให้ลงทะเบียนล่วงหน้าก่อนเวลาการประชุมมากกว่า 1 ชั่วโมง วัน เวลา และสถานที่ประชุม ไม่เป็นอุปสรรคในการเข้าร่วมประชุม

ภาวะผู้นำและวิสัยทัศน์

คณะกรรมการได้กำหนดวิสัยทัศน์ ภารกิจ กลยุทธ์ เป้าหมาย นโยบาย แผนธุรกิจ และงบประมาณของบริษัท ไว้อย่างชัดเจน ความเป็นอิสระในการตัดสินใจ เพื่อประโยชน์สูงสุดของบริษัทและผู้ถือหุ้นโดยรวม โดยได้นำหลัก Total Quality Management และ ISO 2000 ตลอดจนกำกับควบคุมดูแล (Monitoring and Supervision) ให้ฝ่ายจัดการดำเนินการให้เป็นไปตามนโยบายที่กำหนดไว้อย่างมีประสิทธิภาพและประสิทธิผล เพื่อเพิ่มมูลค่าทางเศรษฐกิจให้สูงขึ้นแก่กิจการและสร้างผลตอบแทนที่ดีให้แก่ผู้ถือหุ้น และได้ดูแลให้มีความตรงการบริหารความเสี่ยงที่เหมาะสม โดยติดตามอย่างสม่ำเสมอ

บริษัทมีนโยบายบริษัท คือ "แพร่ความรู้คุณภาพ" ซึ่งเป็นอุดมการณ์ ของบริษัทตลอดมาตั้งแต่เริ่มก่อตั้งบริษัท ซึ่งนโยบายคุณภาพ 5 ข้อ ดังนี้

1. มุ่งมั่นผลิตเครื่องประดับอัญมณีที่มีคุณภาพและคุณค่าสูง
2. เน้นการส่งมอบผลิตภัณฑ์ให้รวดเร็วขึ้นตรงเวลา
3. มุ่งเพิ่มผลิตภาพและประสิทธิภาพในการผลิต
4. เอาใจใส่ดูแลให้บริการลูกค้า รวดเร็วประทับใจ
5. ดูแลความปลอดภัยของลูกค้าและพนักงานอย่างมีประสิทธิภาพ และดูแลสภาพแวดล้อมที่ดี

บริษัทได้กำหนดยุทธศาสตร์การบริหารแนวใหม่ และวิสัยทัศน์ : มุ่งมั่นสู่องค์กรคุณภาพและความเป็นเลิศที่สุดต่อลูกค้า ผู้ถือหุ้น พนักงาน ผู้จำหน่าย ชุมชนและสังคม สร้างกำไรที่เหมาะสมและการเจริญเติบโตของธุรกิจที่ต่อเนื่องยั่งยืน สร้างค่านิยมให้สอดคล้องกับวิสัยทัศน์และภารกิจ ผลักดันสู่ความสำเร็จบรรลุเป้าหมายขององค์กร

กรรมการของบริษัทฯ เป็นผู้ที่มีความรู้ ความสามารถ อย่างมืออาชีพ มีระบบการกำกับดูแลกิจการที่ดี และมีความมุ่งมั่น ในการวางรากฐานการดำเนินงานของบริษัทฯ ให้แข็งแกร่ง มั่นคง มีประสิทธิภาพสูงสุดเพื่อให้มีศักยภาพและความพร้อม อย่างเต็มที่สำหรับการแข่งขันทั้งในปัจจุบันและในอนาคต โดยมีวัตถุประสงค์เพื่อสร้างความเจริญเติบโตอย่างยั่งยืนให้แก่บริษัทฯ อันจะส่งผลต่อการสร้างมูลค่าให้แก่ผู้ถือหุ้น และสังคมโดยรวม คณะกรรมการบริษัทฯ จึงเป็นผู้พิจารณาการกำหนดและแยกบทบาทหน้าที่ ความรับผิดชอบระหว่างคณะกรรมการทุกชุด และฝ่ายจัดการ โดยกำหนดระดับอำนาจดำเนินการทางการเงินอย่างชัดเจน ตลอดจนมีการสื่อสารบทบาทหน้าที่ และความรับผิดชอบดังกล่าวอย่างชัดเจนต่อกรรมการ คณะอนุกรรมการ ฝ่ายจัดการ และพนักงาน ซึ่งกรรมการของบริษัทฯ ได้ผ่านการอบรมหลักสูตรประกาศนียบัตรสถาบันกรรมการบริษัทไทย (Director Certification Program : DCP) ที่จัดโดยสมาคมส่งเสริมสถาบันกรรมการบริษัทไทย (IOD)ดังนี้



1. นางประไพร์ สโรกริตติกุล
2. นางสุนันทา เตียสุวรรณ
3. นายวรสิทธิ์ โภคาชัยพัฒน์

ความขัดแย้งของผลประโยชน์

บริษัทฯ ได้ปฏิบัติตามนโยบายโดยได้มีการกำหนดหลักปฏิบัติและความรับผิดชอบต่อผู้มีส่วนได้ส่วนเสียกลุ่มต่าง ๆ และคณะกรรมการได้ทราบถึงรายการที่มีความขัดแย้งทางผลประโยชน์และรายการที่เกี่ยวข้องกันและได้พิจารณาความเหมาะสมอย่างรอบคอบทุกครั้ง โดยคณะกรรมการตรวจสอบเป็นผู้ดูแลไม่ให้เกิดความขัดแย้งทางผลประโยชน์ และบริษัทฯ ได้มีการกำหนดในข้อบังคับของบริษัทในเรื่องรายการที่เกี่ยวข้องกัน หรือรายการเกี่ยวกับการได้มาหรือจำหน่ายสินทรัพย์ตามความหมายที่กำหนดตามหลักเกณฑ์ของตลาดหลักทรัพย์แห่งประเทศไทย ซึ่งบริษัทฯ ได้ปฏิบัติตามหลักเกณฑ์และวิธีการตามที่ประกาศดังกล่าวได้กำหนดไว้

นโยบายหลักในการบริหารการลงทุนของบริษัทฯ มุ่งเน้นการควบคุมความต่อเนื่องของการผลิต และจัดจำหน่ายเป็นสำคัญเพื่อหลีกเลี่ยงเรื่องปัญหาด้านผลประโยชน์ขัดกัน ดังนั้น บริษัทฯ จึงลงทุนโดยถือหุ้น 100% ในบริษัทต่าง ๆ ครอบคลุมฐานการผลิต และจัดจำหน่ายทั้งในและต่างประเทศ ส่วนการลงทุนในบริษัทร่วมนั้นถือเป็นการลงทุนเพื่อเสริมศักยภาพของกลุ่มบริษัทฯ ให้เข้มแข็งยิ่งขึ้นจากการควบคุมการจัดหาวัตถุดิบและรองรับความต้องการในกลุ่มสินค้าที่บริษัทฯ ไม่ได้ผลิตเป็นสินค้าหลัก

การดูแลเรื่องการใช้ข้อมูลภายใน ตามกรรมการกำหนดให้ผู้บริหารรายงานการเปลี่ยนแปลงการถือหลักทรัพย์ต่อสำนักงานกำกับหลักทรัพย์และตลาดหลักทรัพย์ตามมาตรา 59 แห่งพระราชบัญญัติหลักทรัพย์และตลาดหลักทรัพย์ พ.ศ. 2535 เพื่อให้เกิดความโปร่งใสและป้องกันการแสวงหาผลประโยชน์ส่วนตน คณะกรรมการบริษัทฯ มีคำสั่งเพื่อถือปฏิบัติในการห้ามมิให้กรรมการผู้บริหาร พนักงาน ลูกจ้าง รวมทั้งคู่สมรสและบุตร ที่ยังไม่บรรลุนิติภาวะของบุคคลดังกล่าว ใช้ข้อมูลภายในบริษัทฯ หรือของกลุ่มบริษัทฯ ที่มีสาระสำคัญเปิดเผยข้อมูลภายในแก่บุคคลภายนอกหรือบุคคลที่ไม่มีหน้าที่เกี่ยวข้อง และไม่ซื้อขายหลักทรัพย์ของบริษัทฯ ในช่วง 1 เดือนก่อนทั้งการเงินยังมิได้เปิดเผยต่อสาธารณชน เพื่อประโยชน์ของตนเอง หรือผู้อื่น

จริยธรรมธุรกิจ

บริษัทฯ ได้กำหนด "หลักปฏิบัติความรับผิดชอบต่อผู้บริหารและพนักงานของบริษัทฯ" ไว้เป็นลายลักษณ์อักษร เมื่อวันที่ 22 ธันวาคม 2543 และได้แจ้งให้กรรมการและพนักงานทุกคนทราบและถือปฏิบัติอย่างเคร่งครัด เพื่อการดำเนินธุรกิจโดยยึดหลักประสิทธิภาพและประสิทธิผล ประหยัด ความโปร่งใสและยึดมั่นในความรับผิดชอบต่อผู้มีส่วนได้เสีย และสร้างผลตอบแทนที่เหมาะสมแก่ผู้ลงทุน รวมทั้งสร้างความก้าวหน้าและเติบโตที่มั่นคง รวมทั้งจัดให้มีการติดตามหลักปฏิบัติดังกล่าวเป็นประจำ

การก่องดุลของกรรมการที่ไม่เป็นผู้บริหาร

คณะกรรมการบริษัทมีจำนวนทั้งสิ้น 11 ท่าน ประกอบด้วย

กรรมการที่เป็นผู้บริหาร	6 ท่าน
กรรมการที่ไม่ได้เป็นผู้บริหาร	3 ท่าน
กรรมการที่เป็นอิสระ	3 ท่าน

ดังนั้นบริษัทฯ มีกรรมการที่เป็นอิสระทั้งหมด 3 ท่าน คิดเป็นร้อยละ 27.27 ของกรรมการทั้งคณะ กรรมการที่เป็นอิสระไม่ได้มีส่วนเกี่ยวข้องกับการบริหารงานประจำ และไม่เป็นผู้ถือหุ้นรายใหญ่ของบริษัท



การรวมหรือแยกตำแหน่ง

ประธานกรรมการบริหารฯ ไม่เป็นบุคคลเดียวกันกับกรรมการผู้จัดการ และมีอำนาจแยกกันโดยกำหนดหน้าที่ความรับผิดชอบของประธานกรรมการให้เป็นผู้นำ และมีส่วนสำคัญในการกำหนดนโยบายของบริษัทซึ่งเป็นผลมาจากการพิจารณาและกำหนดเป้าหมายทางธุรกิจร่วมกับฝ่ายจัดการ แต่ทั้งสองท่านเป็นตัวแทนจากกลุ่มผู้ถือหุ้นใหญ่กลุ่มเดียวกัน อย่างไรก็ตาม โครงสร้างคณะกรรมการของบริษัทประกอบด้วยกรรมการที่เป็นอิสระเท่ากับ 1 ใน 3 ของกรรมการทั้งคณะ ซึ่งจะทำให้เกิดการถ่วงดุลและการสอบทานการบริหารงาน

คำตอบแทนของกรรมการและผู้บริหาร

คำตอบแทนของกรรมการบริหารฯ และผู้บริหารอยู่ในลักษณะที่เหมาะสมเปรียบเทียบกับระดับที่ปฏิบัติอยู่ในอุตสาหกรรมและประโยชน์ที่คาดว่าจะได้จากคณะกรรมการบริหารฯแต่ละท่าน กรรมการบริหารฯ ได้รับมอบหมายหน้าที่ ความรับผิดชอบเพิ่มขึ้น เช่น เป็นอนุกรรมการด้านต่างๆ คำตอบแทนของกรรมการบริหารฯ ได้รับการอนุมัติจากที่ประชุมผู้ถือหุ้น คำตอบแทนผู้บริหารระดับสูงเป็นไปตามหลักการและนโยบายที่คณะกรรมการกำหนด

การประชุมคณะกรรมการ

คณะกรรมการมีกำหนดประชุมปกติเป็นประจำทุกไตรมาส และมีการประชุมพิเศษเพิ่มเติมตามความจำเป็น โดยมีการกำหนดวาระชัดเจน ล่วงหน้า และมีวาระพิจารณาติดตามผลการดำเนินงานเป็นประจำ เลขาธิการบริหารฯ ได้จัดหนังสือเชิญประชุมพร้อมระเบียบวาระการประชุมและเอกสารก่อนการประชุมล่วงหน้า 7 วัน เพื่อให้คณะกรรมการได้มีเวลาศึกษาข้อมูลอย่างเพียงพอก่อนเข้าร่วมประชุม ปกติการประชุมแต่ละครั้งจะใช้เวลาประมาณ 2-3 ชั่วโมง รายงานประชุมของคณะกรรมการบริหารฯ มีสาระสำคัญครบถ้วน ทำเสร็จสมบูรณ์ในเวลาที่เหมาะสม และมีระบบจัดเก็บที่ดี สามารถตรวจสอบและอ้างอิงได้ โดยในปี 2546 ที่ผ่านมา คณะกรรมการมีการประชุมตามวาระปกติจำนวน 13 ครั้ง และประชุมตามวาระพิเศษจำนวน 2 ครั้ง รวมทั้งสิ้น 15 ครั้ง โดยการเข้าร่วมประชุมของคณะกรรมการบริษัทแต่ละท่านสรุปได้ ดังนี้

รายชื่อ	การเข้าร่วมประชุม / การประชุมทั้งหมด (ครั้ง)		
	การประชุมวาระปกติ	การประชุมวาระพิเศษ	รวม
1. นายปรีดา เตียสุวรรณ	12/13	2/2	14/15
2. ร้อยตรีประยูร เกลิงศรี	13/13	2/2	15/15
3. นางประพีร์ สรไกรกิติกุล	13/13	2/2	15/15
4. นางสุนันทา เตียสุวรรณ	13/13	2/2	15/15
5. นางปราณี คุณประเสริฐ	12/13	2/2	14/15
6. นายปราโมทย์ เตียสุวรรณ	13/13	2/2	15/15
7. นางพนิดา เตียสุวรรณ	13/13	2/2	15/15
8. นายยูจิน เอส เดวิส	5/13	2/2	7/15
9. นายวรสิทธิ์ โภคาชัยพัฒน์	6/13	2/2	8/15
10. ร.ท.โอฬาร ไกรฤกษ์	13/13	2/2	15/15
11. เรือโทอนันต์ ปานะนนท์ ร.น.	13/13	2/2	15/15



คณะอนุกรรมการ

บริษัทมีคณะอนุกรรมการเพื่อช่วยในการกำกับดูแลกิจการของบริษัท 2 คณะ คือ คณะอนุกรรมการตรวจสอบ และคณะอนุกรรมการกำกับดูแลการลงทุน

(1) คณะอนุกรรมการตรวจสอบ

จัดตั้งขึ้นเมื่อวันที่ 29 มกราคม 2542 ประกอบด้วยกรรมการ 3 ท่าน ทุกท่านเป็นกรรมการที่เป็นอิสระ ดังรายชื่อต่อไปนี้

- | | | |
|-----------------|---------------|---------|
| 1. ร.ท.โอฬาร | ไกรฤกษ์ | ประธาน |
| 2. เรือโทอนันต์ | ปานะนนท์ ร.น. | กรรมการ |
| 3. นายวรสิทธิ์ | โกคำชัยพัฒน์ | กรรมการ |

กรรมการตรวจสอบมีการประชุมสม่ำเสมอในปี 2546 มีการประชุมทั้งสิ้น 4 ครั้ง และรายงานต่อคณะกรรมการบริษัท

ขอบเขตอำนาจหน้าที่ของคณะกรรมการตรวจสอบ มีดังนี้

1. ดูแลรายงานทางการเงินของบริษัทให้ตรงต่อความเป็นจริง ครบถ้วน เพียงพอ และเชื่อถือได้
2. ดูแลให้บริษัทมีระบบการควบคุมภายในที่เหมาะสมและมีประสิทธิภาพ
3. พิจารณา คัดเลือก และเสนอแต่งตั้งผู้สอบบัญชีของบริษัท
4. ดูแลให้บริษัทปฏิบัติตามข้อกำหนดและกฎหมายที่เกี่ยวข้อง
5. ดูแลไม่ให้เกิดความขัดแย้งทางผลประโยชน์
6. ปฏิบัติการอื่นใดตามที่คณะกรรมการของบริษัทมอบหมาย
7. จัดทำรายงานการกำกับดูแลกิจการของคณะกรรมการตรวจสอบ โดยเปิดเผยไว้ในรายงานประจำปีของบริษัท

(2) คณะอนุกรรมการกำกับดูแลการลงทุน

มีหน้าที่กำกับดูแลบริษัทย่อยในต่างประเทศ ประกอบด้วยกรรมการ 7 ท่าน เป็นผู้บริหารระดับสูงของบริษัทฯ ผู้อำนวยการในด้านต่างๆ อาทิ การผลิต การตลาด และการเงิน เป็นต้น ดังรายชื่อต่อไปนี้

- | | | |
|----------------|---------------|---------------------|
| 1. นายปรีดา | เตียสุวรรณ | ประธานคณะกรรมการ |
| 2. นายประยูร | เกลิงศรี | รองประธานคณะกรรมการ |
| 3. นางประไพร์ | สรไกรกิติกุล | กรรมการ |
| 4. นางสุนันทา | เตียสุวรรณ | กรรมการ |
| 5. นางปราณี | คุณประเสริฐ | กรรมการ |
| 6. นายปราโมทย์ | เตียสุวรรณ | กรรมการ |
| 7. นายเดชา | นันทนเจริญกุล | กรรมการ |

กรรมการมีการประชุมรวม 4 ครั้งร่วมกับกรรมการผู้จัดการบริษัทย่อยเพื่อรับทราบรายงานสรุปผลการดำเนินงานและเสนอแนะหลักการในการปรับปรุงกิจการเพื่อให้เป็นไปตามแนวนโยบายซึ่งกำหนดขึ้นโดยคณะกรรมการบริษัทฯ โดยมีสำนักงานการเงินกลุ่มบริษัทฯ เป็นเลขานุการติดตามผลการดำเนินงานสม่ำเสมอ ประกอบกับการตรวจเยี่ยมบริษัทย่อยในต่างประเทศโดยกรรมการปีละ 2 ครั้ง





ระบบการควบคุมและการตรวจสอบภายใน

บริษัทให้ความสำคัญต่อระบบควบคุมภายในทั้งในระดับบริหาร และระดับปฏิบัติงานที่มีประสิทธิภาพ จึงได้กำหนดภาระหน้าที่และอำนาจการดำเนินการของผู้ปฏิบัติงานระดับผู้บริหารไว้เป็นลายลักษณ์อักษรอย่างชัดเจน มีการควบคุมดูแลการใช้ทรัพย์สินของบริษัทให้เกิดประโยชน์ มีระบบงบประมาณและการพิจารณาความเป็นไปได้ของโครงการลงทุนก่อนลงทุนในทรัพย์สิน และมีการแบ่งแยกหน้าที่ผู้ปฏิบัติงาน ผู้ติดตามควบคุมและประเมินผลออกจากกันเพื่อให้เกิดการถ่วงดุลและตรวจสอบระหว่างกันอย่างเหมาะสม

บริษัทมีฝ่ายตรวจสอบภายในทำหน้าที่ตรวจสอบภายในเพื่อให้มั่นใจว่าการปฏิบัติงานหลักและกิจกรรมทางการเงินสำคัญของบริษัทได้ดำเนินการตามแนวทางที่กำหนดและมีประสิทธิภาพ รวมถึงตรวจสอบการปฏิบัติตามกฎหมายและข้อกำหนดที่เกี่ยวข้องกับบริษัทเพื่อให้สำนักตรวจสอบภายในมีความอิสระ สามารถทำหน้าที่ตรวจสอบและถ่วงดุลได้อย่างเต็มที่ บริษัทจึงกำหนดให้สำนักตรวจสอบภายในรายงานผลการตรวจสอบโดยตรงต่อคณะกรรมการตรวจสอบได้รับการประเมินผลงานจากคณะกรรมการตรวจสอบ

คณะกรรมการบริษัทได้ให้ความสำคัญเกี่ยวกับการบริหารความเสี่ยง โดยคณะกรรมการได้มอบหมายให้สำนักงานการเงินกลุ่มบริษัททำหน้าที่กำหนดขอบเขตและนโยบายในการบริหารความเสี่ยงรวมทั้งมีการจัดประชุมร่วมกับคณะกรรมการบริหาร เพื่อกำหนดและประเมินความเสี่ยงของกิจการทุก 6 เดือนพร้อมทั้งกำหนดมาตรการป้องกันและจัดการความเสี่ยง ซึ่งรวมถึงความเสี่ยงที่มีผลต่อการดำเนินงานของบริษัท มีระบบเตือนภัย (Early Warning System) มีการกำกับดูแลการปฏิบัติตามกฎหมายและข้อกำหนดที่เกี่ยวข้องและมีการจัดทำรายงานบริหารความเสี่ยง

รายงานของคณะกรรมการ

คณะกรรมการบริษัทเป็นผู้รับผิดชอบต่อการเงินรวมของบริษัทและบริษัทย่อย และสารสนเทศทางการเงินที่ปรากฏในรายงานประจำปี งบการเงินดังกล่าวจัดทำขึ้นตามมาตรฐานการบัญชีที่รับรองทั่วไปในประเทศไทย โดยเลือกใช้นโยบายบัญชีที่เหมาะสมและถือปฏิบัติ อย่างสม่ำเสมอใช้ดุลยพินิจอย่างระมัดระวังและประมาณการดีที่สุดในการจัดทำ รวมทั้งมีการเปิดเผยข้อมูลสำคัญอย่างเพียงพอ ในหมายเหตุประกอบงบการเงิน

นอกจากนี้ คณะกรรมการบริษัท ได้จัดให้มีการดำรงรักษาไว้ซึ่งระบบควบคุมภายในที่มีประสิทธิภาพ เพื่อให้มั่นใจได้อย่างมีเหตุผลว่าการบันทึกข้อมูลทางบัญชีมีความถูกต้อง ครบถ้วน และเพียงพอที่จะดำรงรักษาไว้ซึ่งทรัพย์สิน เพื่อให้ทราบจุดอ่อนเพื่อป้องกันไม่ให้เกิดการทุจริตหรือการดำเนินการที่ผิดปกติดังมีสาระสำคัญ โดยคณะกรรมการบริษัทได้แต่งตั้งคณะกรรมการตรวจสอบ ซึ่งประกอบด้วยกรรมการที่ไม่เป็นผู้บริหารเป็นผู้ดูแลรับผิดชอบเกี่ยวกับคุณภาพของรายงานทางการเงินและระบบควบคุมภายในจากการแสดงความเห็นของคณะกรรมการตรวจสอบเกี่ยวกับเรื่องนี้ปรากฏในรายงานของคณะกรรมการตรวจสอบซึ่งแสดงไว้ในรายงานประจำปี 2546

คณะกรรมการบริษัทมีความเห็นว่าระบบควบคุมภายในของบริษัทโดยรวมอยู่ในระดับที่น่าพอใจ และสร้างความเชื่อมั่นอย่างมีเหตุผลต่อความเชื่อถือได้ของงบการเงินของบริษัทและบริษัทย่อย ณ วันที่ 31 ธันวาคม 2546 โดยคณะกรรมการบริษัทได้จัดทำรายงานแสดงความรับผิดชอบต่อรายงานทางการเงินดังนี้

ความรับผิดชอบของคณะกรรมการต่อรายงานทางการเงิน มีดังนี้

1. รายงานข้อมูลทางการเงินและข้อมูลทั่วไปต่อผู้ถือหุ้นและผู้ลงทุนทั่วไปอย่างถูกต้อง ครบถ้วน และโปร่งใส
2. ไม่แทรกแซงวัตถุประสงค์และมาตรฐานการปฏิบัติงานทางวิชาชีพของผู้สอบบัญชีของบริษัท
3. จัดให้มีการจัดทำงบการเงินเพื่อแสดงถึงฐานะการเงิน และผลการดำเนินงานในรอบปีที่ผ่านมาที่เป็นจริงและสมเหตุผล (True and Fair Presentation)
4. จัดการให้มีข้อมูลทางบัญชีที่ถูกต้อง ครบถ้วนและเพียงพอที่จะดำรงรักษาไว้ซึ่งทรัพย์สินของบริษัท และเพื่อให้ทราบจุดอ่อนเพื่อป้องกันไม่ให้เกิดการทุจริตหรือการดำเนินการที่ผิดปกติ
5. ปฏิบัติตามมาตรฐานการบัญชีที่รับรองทั่วไป ใช้นโยบายบัญชีที่เหมาะสมและถือปฏิบัติโดยสม่ำเสมอ



ความสัมพันธ์กับผู้ลงทุน

คณะกรรมการบริษัทฯ ให้ความสำคัญต่อการเปิดเผยข้อมูลที่มีความถูกต้อง ครบถ้วน โปร่งใสและทั่วถึง ทั้งรายงานข้อมูลทางการเงิน และข้อมูลทั่วไป ตลอดจนข้อมูลสำคัญที่มีผลกระทบต่อราคาหลักทรัพย์ของบริษัท โดยเผยแพร่ข้อมูลข่าวสารต่างๆ ดังกล่าวเพื่อให้ผู้ลงทุนและผู้ที่เกี่ยวข้องได้รับทราบ ทั้งโดยผ่านช่องทางและสื่อการเผยแพร่ข้อมูลต่างๆ ของตลาดหลักทรัพย์ และ website ของบริษัท พร้อมทั้งได้จัดตั้งหน่วยงานผู้ลงทุนสัมพันธ์ (Investor Relations) เพื่อให้บริการข้อมูลและข่าวสารกิจกรรมต่างๆ ของบริษัทกับผู้ลงทุน ผู้ถือหุ้น นักวิเคราะห์ และประชาชนทั่วไป ทั้งนี้ผู้ลงทุนสามารถติดต่อหน่วยงานดังกล่าวได้ที่ IR@pranda.co.th สารนักลงทุนสัมพันธ์นี้จะเป็นสื่อกลางของข้อมูลข่าวสารที่เชื่อมโยงระหว่างข้อมูลที่เปิดเผยต่อตลาดหลักทรัพย์ใน website: www.set.or.th กับ website ของทางบริษัทฯ ที่ได้จัดทำขึ้น www.pranda.co.th ในหมวดของนักลงทุนสัมพันธ์

นอกจากการต้อนรับคณะจากหน่วยราชการ และสถาบันการศึกษาที่สนใจเยี่ยมชมกิจการแล้ว ทางบริษัทฯ ได้ต้อนรับตัวแทนจากกองทุนนักวิเคราะห์การเงิน และนักลงทุนที่สนใจสม่ำเสมอ บริษัทฯ ได้เข้าร่วมกิจกรรมงาน Opportunity Day ซึ่งจัดขึ้นโดยตลาดหลักทรัพย์แห่งประเทศไทยเพื่อให้ผู้บริหารได้แสดงวิสัยทัศน์และอธิบายผลการดำเนินงานของบริษัทที่ผ่านมา ประกอบกับบริษัทฯ ได้เข้าร่วมงาน Investor Fair ที่จัดขึ้นด้วย อนึ่ง ทางบริษัทฯ ได้จัดกิจกรรมเสริมโดยการเชิญนักวิเคราะห์การเงิน และนักลงทุนที่สนใจเข้าร่วมฟังบรรยายในงาน Analyst Meeting ที่บริษัทฯ ได้จัดขึ้นที่บริษัทฯ ประมาณปีละครั้งเพื่อชี้แจงและแลกเปลี่ยนความเห็นระหว่างผู้บริหารกับนักวิเคราะห์การเงิน ในขณะนี้ ทางบริษัทฯ ได้มีการจัดเสริมกิจกรรมนักลงทุนสัมพันธ์ โดยจัดทำ "สารนักลงทุนสัมพันธ์" ขึ้นในภาคภาษาไทย และภาษาอังกฤษเพื่อเผยแพร่ผลการดำเนินงานของบริษัทฯ ต่อนักวิเคราะห์การเงินและผู้สนใจในรูปแบบของ electronic mailing ทั้งนี้ จะมีการจัดทำเป็นรายไตรมาสเพื่อชี้แจง ถึงผลการดำเนินงาน และทิศทางในการบริหารงานในอนาคตของบริษัทฯ พร้อมตอบข้อซักถามในหัวข้อที่อยู่ในความสนใจของสาธารณะ ต่อการดำเนินงานของบริษัทฯ คำถามเหล่านี้รวบรวมมาจากนักวิเคราะห์การเงินที่ได้สอบถามเข้ามาโดยสามารถสอบถามมาที่ IR@pranda.co.th โดยรวบรวมคำถามและคำตอบต่างๆ ไว้ใน website ที่ได้ระบุไว้เบื้องต้น



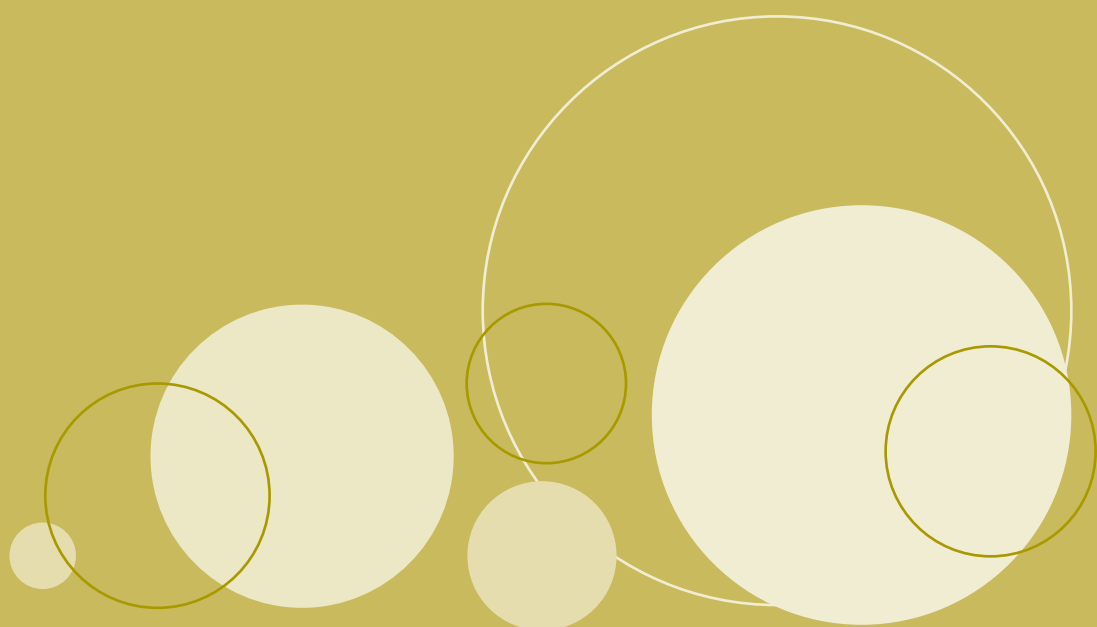

คำอธิบายและการวิเคราะห์ฐานะการเงิน และผลการดำเนินงาน



คำอธิบายและการวิเคราะห์ฐานะการเงิน และผลการดำเนินงาน

ผลการดำเนินงาน

หลังจากที่บริษัทได้จัดสรรหุ้นเพิ่มทุนในปี 2544 รวมทั้งเงินรับจากการใช้สิทธิซื้อหุ้นสามัญ โดยผู้ที่ถือใบสำคัญแสดงสิทธิในระหว่างปี 2545 และปี 2546 ทำให้บริษัทมีเงินที่นำมาปรับปรุงโครงสร้างหนี้ ทำการลงทุนและบริหารกิจการได้อย่างมีประสิทธิภาพยิ่งขึ้น อันมีผลทำให้รายได้จากการขายเพิ่มขึ้นในปี 2546 ร้อยละ 4.33 จากปี 2545 กำไรขั้นต้นเพิ่มขึ้น 24 ล้านบาท รวมทั้งดอกเบี้ยจ่ายลดลง 29 ล้านบาท ทำให้บริษัทฯ มีกำไรก่อนอัตราแลกเปลี่ยน รายการพิเศษ และอื่นๆ เป็นจำนวน 318 ล้านบาท คิดเป็นร้อยละ 12.15 ของยอดขาย จากภาวะความผันผวนของอัตราแลกเปลี่ยนและการปรับโครงสร้างหนี้ที่เสร็จสิ้นแล้วส่งผลให้บริษัทฯ มีกำไรสุทธิประจำงวดลดลง 58 ล้านบาท เนื่องจากปีก่อนบริษัทฯ มีกำไรจากการปรับโครงสร้างหนี้ นอกเหนือจากกำไรจากการดำเนินงานตามปกติ

บริษัทฯ ยึดมั่นที่จะดำเนินการในอันที่จะสร้างมูลค่าเพิ่มให้กับผู้ถือหุ้น โดยการปันผลอย่างต่อเนื่องมาเป็นระยะเวลา 2 ปี และบริษัทมีนโยบายในการสร้างการเติบโตของยอดขายโดยใช้กลยุทธ์การตลาด การควบคุมค่าใช้จ่าย และการจัดโครงสร้างเงินทุนที่เหมาะสมต่อการขยายงาน ทำให้หนี้สินต่อส่วนของผู้ถือหุ้นลดลงจาก 0.83 เท่า เป็น 0.67 เท่า ส่งผลให้บริษัทฯ มีความสามารถในการจ่ายดอกเบี้ยเพิ่มจาก 4.36 เท่า เป็น 6.49 เท่า การที่บริษัทฯ มีความสามารถในการบริหารสภาพคล่องทั้งในประเทศและต่างประเทศ ทำให้กระแสเงินสดจากการดำเนินงานเพิ่มขึ้นจาก 95 ล้านบาทในปี 2545 เป็น 314 ล้านบาท ในปี 2546

ฐานะการเงิน

สำหรับฐานะการเงินของบริษัทฯ และบริษัทย่อย ณ วันที่ 31 ธันวาคม 2546 บริษัทฯ และบริษัทย่อยมีสินทรัพย์รวมทั้งสิ้น 2,992 ล้านบาทเพิ่มจากปี 2545 จำนวน 168 ล้านบาท และมีเงินสด เพิ่มขึ้น 87 ล้านบาท เนื่องจากมีกระแสเงินสดรับซึ่งประกอบด้วยกระแสเงินสดจากการดำเนินงานของรอบปี และเงินสดจากการใช้สิทธิตามใบสำคัญแสดงสิทธิ จำนวนมากกว่ากระแสเงินสดจ่ายซึ่งประกอบด้วย การลงทุนเพื่อซื้อเครื่องจักรและอุปกรณ์ เงินปันผล และจ่ายคืนหนี้เงินกู้ระยะยาวและระยะสั้น

คุณภาพของสินทรัพย์

บริษัทฯ และบริษัทย่อยมีอัตราส่วนการหมุนเวียนของสินทรัพย์รวมลดลงจาก 0.89 เท่า เป็น 0.87 เท่า โดยที่อัตราส่วนหมุนเวียนสินทรัพย์ถาวรเพิ่มขึ้นในช่วงเวลาเดียวกันจาก 2.47 เท่า เป็น 2.61 เท่า

บริษัทฯ และบริษัทย่อยมีกระแสเงินสดจากการดำเนินงาน 314 ล้านบาท เพิ่มขึ้น 219 ล้านบาทจากช่วงเวลาเดียวกันเนื่องจากยอดขายเพิ่มขึ้น ดอกเบี้ยจ่ายลดลง การเก็บหนี้ที่เร็วขึ้น และการขายสินเชื่อทางการค้า บริษัทฯ ลงทุนซื้อเครื่องจักรและอุปกรณ์จำนวน 27 ล้านบาท เพื่อทดแทนเครื่องจักรและอุปกรณ์เดิม และแม้ว่าบริษัทฯ จะมีการชำระหนี้เงินกู้ระยะยาว 131 ล้านบาท เงินกู้ระยะสั้น 16 ล้านบาท ตลอดจนจ่ายเงินปันผลจำนวน 172 ล้านบาท แต่บริษัทฯ ยังมีเงินสดเพิ่มขึ้น 87 ล้านบาท รวมกับเงินสดต้นงวด 373 ล้านบาท ทำให้บริษัทฯ และบริษัทย่อย มีเงินสดสิ้นงวด 460 ล้านบาท หรือ คิดเป็นร้อยละ 15.39 ของสินทรัพย์ทั้งหมด

อัตราส่วนสภาพคล่อง

บริษัทฯ และบริษัทย่อย มีอัตราส่วนทุนหมุนเวียนลดลงจาก 5.26 เท่า เป็น 5.23 เท่า โดยที่อัตราส่วนทุนหมุนเวียนเร็วลดลงจาก 2.61 เท่า เป็น 2.55 เท่า เพราะได้มีการชลอจ่ายหนี้ทางการค้าโดยพิจารณาได้จากระยะเวลาในการชำระหนี้ที่เพิ่มขึ้นจาก 18 วัน เป็น 24 วัน

ความเสี่ยงจากหนี้สิน

บริษัทฯ และบริษัทย่อย มีภาระหนี้สินระยะสั้นจำนวน 380 ล้านบาท ในขณะที่มีสินทรัพย์ระยะสั้นจำนวน 1,991 ล้านบาท สามารถสรุปว่าบริษัทฯ มีสภาพคล่องเพียงพอต่อการจ่ายคืนหนี้ระยะสั้นทั้งหมด นอกจากนี้บริษัทฯ และบริษัทย่อย มีความสามารถจ่ายดอกเบี้ยเพิ่มขึ้นจาก 4.36 เท่า เป็น 6.49 เท่า



คำอธิบายและการวิเคราะห์ฐานะการเงิน และผลการดำเนินงาน

รายการลงทุน

รายการการลงทุนที่ผ่านมา

บริษัทฯ มีการลงทุนซื้อเครื่องจักร และอุปกรณ์ 27 ล้านบาท ซึ่งเป็นการลงทุนเพื่อเปลี่ยนทดแทนเครื่องจักร และอุปกรณ์เดิม

แผนการลงทุน

การลงทุนตั้งโรงงานผลิตเครื่องประดับอัญมณีในประเทศจีนเพื่อขยายกำลังการผลิต กำลังอยู่ระหว่างการดำเนินการใกล้จะแล้วเสร็จ โดยจะเริ่มดำเนินงานได้ในไตรมาสแรกของปี 2547 ซึ่งในปีแรกจะมีกำลังการผลิตเริ่มต้นที่ 60 คน โดยมีเป้าหมายการผลิตจำนวน 120,000 ชิ้น และในปีที่ 9 จะมีกำลังการผลิต 400 คน โดยมีเป้าหมายการผลิตจำนวน 700,000 ชิ้น คาดว่าจะใช้เงินลงทุนทั้งสิ้น 60 ล้านบาท

แหล่งที่มาของเงินทุน

โครงสร้างเงินทุน

จากผลประกอบการที่มีกำไรอย่างต่อเนื่อง และผลจากการปรับโครงสร้างหนี้ทำให้บริษัทฯ มีสัดส่วนหนี้สินต่อส่วนผู้ถือหุ้นลดลงจาก 0.83 เท่า เป็น 0.67 เท่า และมีสัดส่วนของหนี้สินต่อสินทรัพย์รวมลดลงจาก 0.45 เท่า เป็น 0.40 เท่า เทียบจากปี 2545 สรุปว่าบริษัทฯ มีฐานทุนที่แข็งแกร่งที่สามารถรองรับการขยายงานในอนาคต

ส่วนของผู้ถือหุ้น

บริษัทฯ มีการเพิ่มทุนและออกใบสำคัญแสดงสิทธิในการซื้อหุ้นในปี 2545 และในระหว่างปี 2546 มีการจัดสรรหุ้นสามัญใหม่ให้แก่ผู้ใช้สิทธิตามใบสำคัญแสดงสิทธิจำนวน 38,458,900 หุ้น ทำให้บริษัทฯ มีหุ้นสามัญที่จดทะเบียนและชำระแล้ว ณ วันที่ 31 ธันวาคม 2546 ทั้งสิ้นจำนวน 238,851,900 หุ้น รวมทั้งบริษัทฯ มีกำไรสะสม ณ วันที่ 31 ธันวาคม 2546 จำนวน 826 ล้านบาท เพิ่มขึ้น 141 ล้านบาท คิดเป็นร้อยละ 20.50 และมูลค่าหุ้นตามบัญชีขั้นพื้นฐานเพิ่มขึ้นจาก 7.71 บาท เป็น 8.23 บาท ต่อหุ้นเมื่อสิ้นปี 2546 ในขณะที่ราคาหุ้นอยู่ที่ 7.40 บาท

หนี้สิน

บริษัทฯ และบริษัทย่อยมีหนี้สินหมุนเวียน 380 ล้านบาท คิดเป็นร้อยละ 31.81 ของหนี้สินทั้งหมด และหนี้สินไม่หมุนเวียน 815 ล้านบาท ซึ่งเป็นเงินกู้ยืมระยะยาวจำนวน 812 ล้านบาท หรือคิดเป็นร้อยละ 67.90 ของหนี้สินทั้งหมด โดยมีกำหนดชำระคืนเป็นรายไตรมาสสิ้นสุดสัญญาในเดือนมกราคม 2554

แนวโน้มในอนาคต

บริษัทฯ ดำเนินยุทธศาสตร์การเติบโตอย่างมีคุณภาพโดยการผลิตตราสินค้าของตนเองผ่านศูนย์พัฒนาผลิตภัณฑ์ (Product Development Center) พร้อมทั้งจัดจำหน่ายสินค้าผ่านบริษัทย่อยและพันธมิตรทางธุรกิจ รวมทั้งมุ่งปรับแนวทางการผลิตจาก Original Design Manufacturing (ODM) มาเป็น Original Brand Manufacturing (OBM) โดยการออกแบบสินค้าร่วมกับลูกค้าที่มี Brand ของตนเองในแต่ละภูมิภาค และให้บริการลูกค้าอย่างต่อเนื่องผ่านสำนักงานจัดจำหน่าย ดังนั้นจึงมีความเข้าใจตลาดในแต่ละภูมิภาคเป็นอย่างดีซึ่งทำให้สามารถวางแผนการตลาดได้อย่างชัดเจน โดยมุ่งเน้นขยายตลาดตราสินค้าของตนเองในเอเชีย ตลาดเครื่องประดับเงินในยุโรป ตลาดเครื่องประดับทองในอเมริกาเหนือ บริษัทฯ มีความมั่นใจว่าจะมีอัตราการเติบโตของยอดขาย ตลอดจนมีอัตราการเติบโตของกำไรอย่างดีสำหรับปี 2547



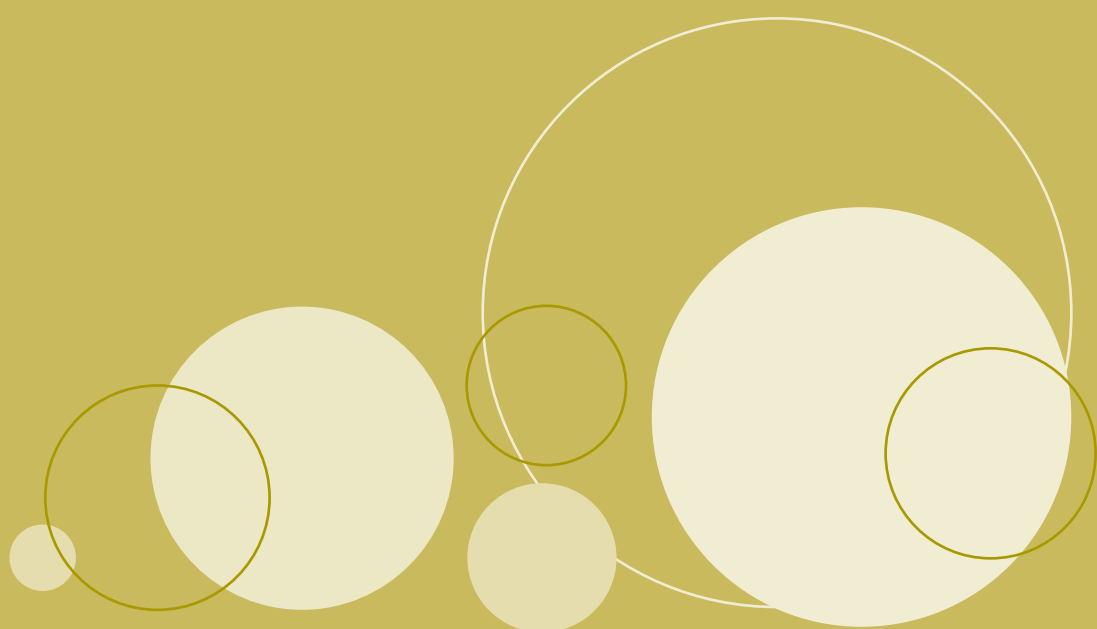

ปัจจัยเสี่ยง



ปัจจัยความเสี่ยงที่มีผลกระทบต่ออุตสาหกรรม

จากการเปิดการค้าเสรีระหว่างประเทศเป็นผลให้อุตสาหกรรมเครื่องประดับอัญมณีมีการแข่งขันทางการค้าเพิ่มสูงขึ้น ไม่ว่าจะเป็นรูปแบบ คุณภาพ ตลอดจนราคาสินค้า ประกอบกับการขยายตัวอย่างต่อเนื่องของตลาดเครื่องประดับอัญมณี ส่งผลให้แรงงานฝีมือไม่พอเพียงต่ออุปสงค์ที่เพิ่มขึ้นของตลาด อีกทั้งความผันผวนของอัตราแลกเปลี่ยนจากภาวะสงคราม และการก่อการร้ายซึ่งเกิดขึ้นเป็นระยะ รวมถึงนโยบายลดค่าเงินของรัฐบาลสหรัฐอเมริกาเพื่อเพิ่มความสามารถในการแข่งขันทางการค้าในตลาดโลก ประกอบกับการฟื้นตัวทางเศรษฐกิจ และฐานะทางการเงิน การคลังของประเทศไทย จึงเป็นผลทำให้ ค่าเงินบาทเทียบกับดอลลาร์สหรัฐแข็งค่าขึ้นตามลำดับ ซึ่งมีผลกระทบต่อผลประกอบการโดยรวมของอุตสาหกรรมเครื่องประดับอัญมณีไทย

จากสภาวะการณดังกล่าวบริษัทจึงดำเนินนโยบายกระจายฐานการผลิตทั่วภูมิภาคเอเชีย การพัฒนารูปแบบสินค้าผ่านศูนย์พัฒนาผลิตภัณฑ์ พร้อมทั้งสร้างตราสินค้าและจัดจำหน่ายเอง ตลอดจนดำเนินโครงการฝึกอบรมพัฒนาแรงงานฝีมือเพื่อรองรับกับการเติบโตของตลาด นอกจากนี้บริษัทลดความเสี่ยงจากการจัดจำหน่ายโดยกระจายการขายกว่า 40 ประเทศ รวมทั้งขยายตลาดผ่านบริษัทจัดจำหน่ายย่อยในต่างประเทศ

ปัจจัยความเสี่ยงที่มีผลกระทบต่อการทำงานของบริษัท

1. ปัจจัยความเสี่ยงด้านการขายและผลิต

จากภาวะแวดล้อมที่เปลี่ยนแปลงอย่างรวดเร็วเป็นผลให้ลูกค้าต้องการลดการเก็บสินค้าคงคลัง และต้องการรูปแบบสินค้าที่พัฒนามากขึ้น รวมทั้งต้องการสินค้าหลายระดับราคาและคุณภาพ

บริษัทจึงใช้เทคโนโลยีสมัยใหม่ร่วมในการออกแบบ และลดขั้นตอนในการผลิต รวมทั้งกระจายฐานการผลิตทั่วภูมิภาคเอเชีย เพื่อรักษาความสามารถในการแข่งขันด้านระดับราคาและคุณภาพสินค้า

2. ปัจจัยความเสี่ยงด้านทรัพยากรบุคคล

จากการขยายตัวของตลาดในประเทศและต่างประเทศอย่างต่อเนื่องเป็นผลให้มีบุคลากรที่มีศักยภาพทั้งทางด้านการตลาด การเงิน และการผลิต ไม่เพียงพอต่อความต้องการ

บริษัทจึงดำเนินโครงการฝึกอบรมผู้บริหาร พนักงาน และนักศึกษาวิชาชีเพื่อรองรับกับขยายงาน ตลอดจนสร้างระบบผลตอบแทนตามผลงานเพื่อรักษาบุคลากรที่มีศักยภาพ

3. ปัจจัยความเสี่ยงด้านการเงิน

3.1 จากการส่งออกสินค้าไปยังต่างประเทศ และการนำเข้าวัตถุดิบ (ประมาณ 33% ของวัตถุดิบทั้งหมด) เพื่อการผลิตสินค้าเป็นผลให้อาจมีกำไรหรือขาดทุนจากความผันผวนของอัตราแลกเปลี่ยน

บริษัทได้ตระหนักถึงความเสี่ยงอันเกิดจากความผันผวนของอัตราแลกเปลี่ยนดังกล่าว จึงได้ทำการป้องกันความเสี่ยงโดยการใช้สัญญาซื้อขายเงินตราล่วงหน้า (Forward Contract) และใช้วิธีทำธุรกรรมในสกุลเงินเดียวกัน (Natural Hedge)

3.2 ความเสี่ยงด้านการให้สินเชื่ออันเกี่ยวเนื่องจากความล่าช้าในการรับชำระหนี้ทั้งจากลูกหนี้การค้าทั่วไปและลูกหนี้การค้ากิจการที่เกี่ยวข้องกัน

บริษัทได้มีนโยบายในการให้สินเชื่อแก่ลูกค้ารายใหม่อย่างรอบคอบ มีการบันทึกข้อมูลเกี่ยวกับลูกค้าซึ่งจะทำให้สามารถตรวจสอบได้ทันทีเมื่อมีการสั่งซื้อสินค้า นอกจากนี้บริษัท มีนโยบายติดตามหนี้รวมถึงการควบคุมลูกหนี้ และติดต่อกับลูกหนี้อย่างใกล้ชิด ตลอดจนการตั้งสำรองเผื่อหนี้สงสัยจะสูญสำหรับลูกค้าที่มีปัญหา จึงคาดว่าไม่น่าจะได้รับความเสียหายจากการผิดนัดชำระหนี้มากนัก



4. ปัจจัยความเสี่ยงด้านการวางแผนและข้อมูลสารสนเทศ

จากเครือข่ายธุรกิจของบริษัทฯซึ่งประกอบด้วยฐานการผลิตและจัดจำหน่ายที่กระจายตามภูมิภาคสำคัญของโลกเป็นผลให้มีการนำระบบสารสนเทศเข้ามาเพิ่มประสิทธิภาพในการดำเนินงาน อย่างไรก็ตามระบบสารสนเทศอาจประสบกับข้อจำกัดทางเทคนิคบางประการทำให้ข้อมูลสำคัญของบริษัทฯจะไม่สามารถใช้งานตามที่ต้องการ

กลุ่มบริษัทฯ ได้เตรียมระบบสำรองข้อมูลทั้งแบบรายวัน รายสัปดาห์ และรายเดือน ซึ่งหากมีปัญหากเกิดขึ้นจะสามารถนำข้อมูลที่สำรองกลับมาใช้งานได้อย่างรวดเร็ว ตลอดจนมีอุปกรณ์สำรองไฟฟ้าและควบคุมแรงดันของกระแสไฟฟ้าเพื่อป้องกันความเสียหายของอุปกรณ์ และข้อมูลทางการค้า นอกจากนี้บริษัทฯได้จัดเตรียมที่จะปรับเปลี่ยนระบบคอมพิวเตอร์ออนไลน์ทั้งหมดให้เป็นเทคโนโลยีที่ทันสมัยเพื่อรองรับการขยายงานในอนาคต



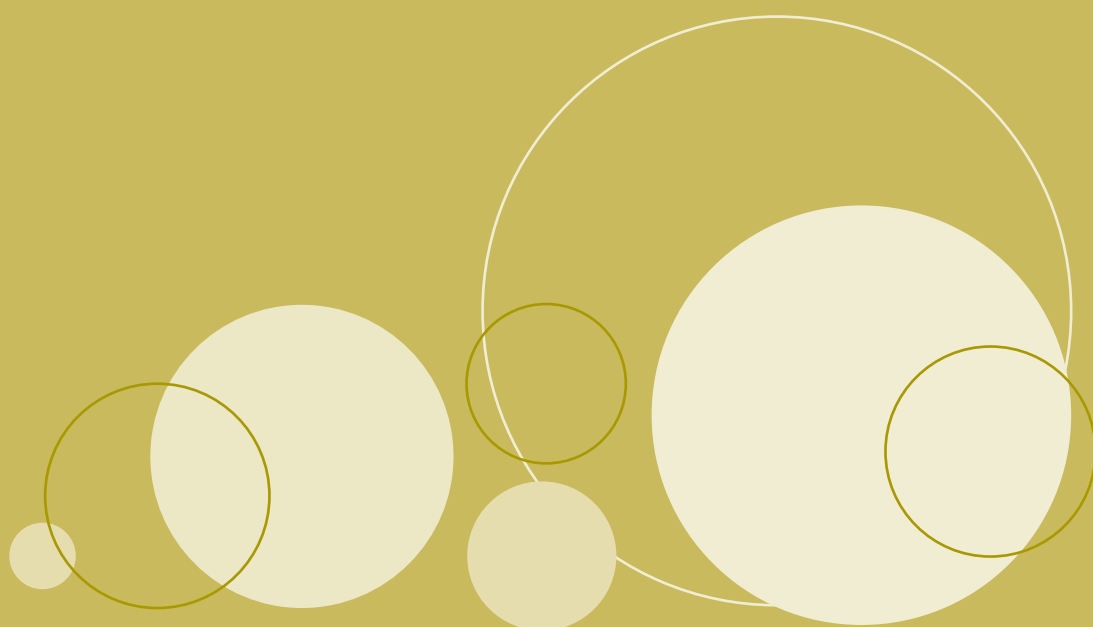

รายการระหว่างกัน



รายการระหว่างกันที่ผ่านมา

บริษัท และผู้ถือหุ้นรายใหญ่ไม่มีธุรกิจอื่นใดที่เกี่ยวข้องหรือดำเนินธุรกิจแข่งขันกับบริษัท ในปี 2546 และ ปี 2545 บริษัทมีรายการระหว่างกันกับบริษัทย่อย บริษัทร่วม และบริษัทที่เกี่ยวข้อง ที่มีผู้บริหาร และกรรมการร่วมกัน ซึ่งเป็นลักษณะปกติทางการค้าทั่วไป (โปรดดูหมายเหตุประกอบงบการเงิน ข้อที่ 5)

ความจำเป็นและความสมเหตุสมผลของรายการ

รายการระหว่างกันที่เกิดขึ้นระหว่างบริษัท บริษัทย่อย และบริษัทร่วม เป็นรายการที่ดำเนินการทางธุรกิจตามปกติ และได้ผ่านการพิจารณาอนุมัติจากคณะกรรมการบริษัท หรือคณะกรรมการบริหาร ของบริษัท ซึ่งเป็นไปตามขั้นตอนการอนุมัติที่เหมาะสมตามระเบียบข้อบังคับของบริษัททุกประการ

มาตรการหรือขั้นตอนการอนุมัติการทำรายการระหว่างกัน

รายการระหว่างกันที่เกิดขึ้นและอาจเกิดขึ้นต่อไปในอนาคตจะต้องผ่านการพิจารณาอนุมัติจากคณะกรรมการบริษัท หรือคณะกรรมการบริหาร ของบริษัท ซึ่งเป็นไปตามขั้นตอนการอนุมัติที่เหมาะสมตามระเบียบข้อบังคับของบริษัท โดยกรรมการที่มีส่วนได้เสียงดออกเสียงในการอนุมัติการเข้าทำรายการดังกล่าว

นโยบายและแนวโน้มนำการทำรายการระหว่างกันในอนาคต

รายการระหว่างกันของบริษัทในอนาคต จะเป็นรายการที่ดำเนินการทางธุรกิจตามปกติเช่นเดิม ไม่มีรายการใดเป็นพิเศษ ไม่มีการถ่ายเทผลประโยชน์ระหว่าง บริษัท บริษัทย่อย กับบุคคลที่อาจมีความขัดแย้ง ทั้งนี้บริษัทจะให้คณะกรรมการตรวจสอบหรือผู้สอบบัญชีของบริษัท หรือผู้เชี่ยวชาญอิสระ พิจารณาตรวจสอบและให้ความเห็นถึงความเหมาะสมของราคา และความสมเหตุสมผลของการทำรายการด้วย พร้อมทั้งเปิดเผยชนิดและมูลค่าของรายการดังกล่าว พร้อมทั้งเหตุผลในการทำรายการต่อที่ประชุมผู้ถือหุ้นในรายงานประจำปี

นอกจากนี้ คณะกรรมการบริษัทจะต้องปฏิบัติให้เป็นไปตามกฎหมายว่าด้วยหลักทรัพย์และตลาดหลักทรัพย์และข้อบังคับ ประกาศ คำสั่ง หรือข้อกำหนดของตลาดหลักทรัพย์แห่งประเทศไทย รวมถึงตลอดถึงการปฏิบัติตามข้อกำหนดเกี่ยวกับการเปิดเผยข้อมูลการทำรายการเกี่ยวโยงและการได้มาหรือจำหน่ายทรัพย์สินที่สำคัญของบริษัทหรือบริษัทย่อย ตามมาตรฐานการบัญชีที่กำหนดโดยสมาคมนักบัญชีและผู้สอบบัญชีรับอนุญาตแห่งประเทศไทย

ทั้งนี้ หากมีรายการระหว่างกันของบริษัทหรือบริษัทย่อยเกิดขึ้นกับบุคคลที่อาจมีความขัดแย้งทางผลประโยชน์ มีส่วนได้ส่วนเสียหรืออาจมีความขัดแย้งทางผลประโยชน์ในอนาคต บริษัทจะได้ให้คณะกรรมการตรวจสอบเป็นผู้ให้ความเห็นเกี่ยวกับความจำเป็นและความเหมาะสมของรายการนั้น ในกรณีที่คณะกรรมการตรวจสอบไม่มีความชำนาญในการพิจารณา รายการระหว่างกันที่อาจเกิดขึ้น บริษัทจะได้ให้ผู้เชี่ยวชาญอิสระหรือผู้สอบบัญชีของบริษัทเป็นผู้ให้ความเห็นเกี่ยวกับรายการระหว่างกันดังกล่าว เพื่อนำไปใช้ประกอบการตัดสินใจของคณะกรรมการ หรือผู้ถือหุ้นตามแต่กรณี ทั้งนี้บริษัทจะเปิดเผยรายการระหว่างกันไว้ในหมายเหตุประกอบงบการเงินที่ได้รับการตรวจสอบจากผู้สอบบัญชีของบริษัท



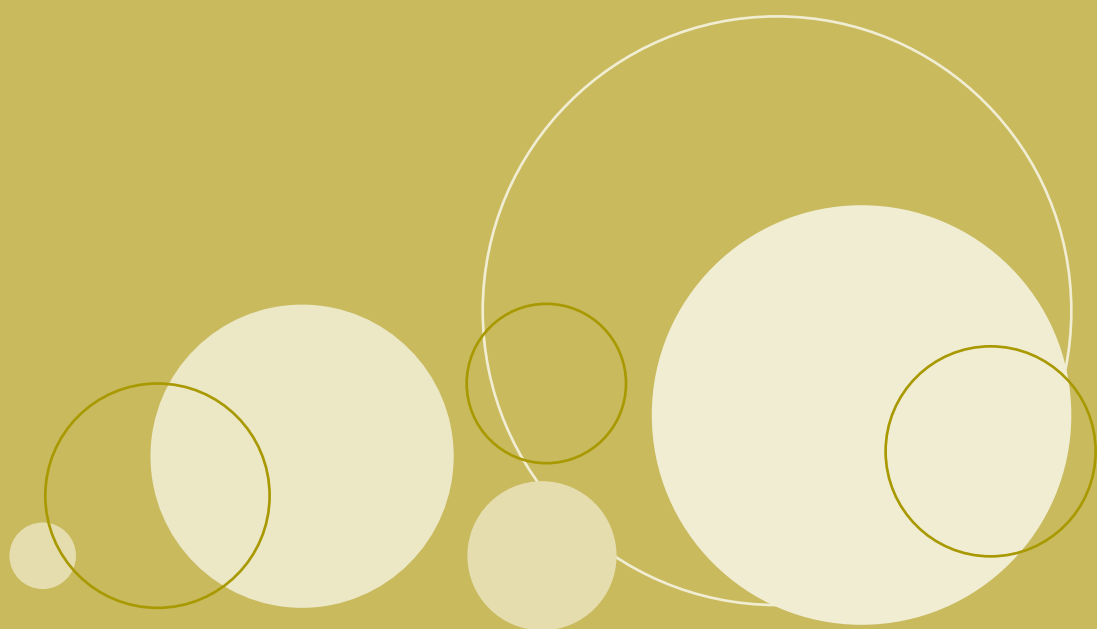

กิจกรรมเพื่อสังคม



กิจกรรมเพื่อสังคม

บริษัท แพรนด้า จิวเวลรี่ จำกัด (มหาชน) ไม่เพียงมีบทบาททางธุรกิจที่มีส่วนในการสร้างชื่อเสียงให้กับอุตสาหกรรมเครื่องประดับอัญมณีไทย จนทั่วโลกให้การยอมรับในคุณภาพเท่านั้น แต่ตลอดระยะเวลา 30 ปีที่ดำเนินธุรกิจ เราได้คำนึงถึง ความรับผิดชอบต่อสังคม ดังนั้นบริษัทจึงมีบทบาทและมีส่วนร่วมในกิจกรรมเพื่อสร้างสรรค์สังคมอย่างต่อเนื่อง ทั้งในด้านการศึกษา การส่งเสริมชุมชน กิจกรรมสาธารณประโยชน์ ตลอดจนการใส่ใจในสิ่งแวดล้อม เพื่อเกื้อหนุนให้สังคมรอบด้านของเราเติบโตควบคู่กันไป โดยประเภทกิจกรรมเพื่อสังคมของบริษัท ประกอบด้วย

สนับสนุนด้านการศึกษา



● เสริมความรู้และประสบการณ์แก่นักศึกษา แพรนด้า เห็นความสำคัญของการพัฒนาเสริมการเรียนรู้ของนักศึกษาให้มีโลกทัศน์กว้างขวางเพื่อพร้อมรับเทคโนโลยีที่ก้าวหน้าใหม่ๆ และเล็งเห็นถึงความสำคัญของการมีส่วนร่วมในการพัฒนาสังคม ตลอดจนโอกาสทางการศึกษาของเยาวชนไทย ซึ่งจะต้องเติบโตขึ้นเป็นทรัพยากรบุคคลอันมีค่า และเป็นกำลังสำคัญในการพัฒนาประเทศด้วยความหวังอย่างเต็มเปี่ยมว่าคนไทยจะมีคุณภาพชีวิต และการศึกษาที่ดีขึ้น ตลอดระยะเวลาที่ผ่านมา แพรนด้าได้เปิดโอกาสให้นักศึกษาเพิ่มพูนความรู้นอกชั้นเรียนและยังได้เข้าเยี่ยมชมเทคโนโลยีการผลิตที่ทันสมัยที่บริษัทฯ อีกด้วย



● จัดการศึกษาระดับอาชีวในระบบทวิภาคี บริษัทฯ ร่วมกับกาญจนาภิเษกวิทยาลัย ช่างทองหลวงและวิทยาลัยศิลปกรรมกรุงเทพฯ จัดการศึกษาระดับอาชีวในระบบทวิภาคี และกรรมการศึกษานอกโรงเรียนขยายโอกาสทางการศึกษาวิชาชีพแก่กลุ่มเด็กด้อยโอกาสเพื่อการศึกษาต่อในระบบทวิภาคีระดับปวช.และปวส. สาขาเครื่องประดับอัญมณี ซึ่งดำเนินการอย่างต่อเนื่องมาเป็นปีที่ 3



● ส่งเสริมกิจกรรมวันเด็ก โดยร่วมกับองค์กรต่างๆในพื้นที่ในการร่วมจัดงานวันเด็กแห่งชาติ พร้อมมอบอุปกรณ์เครื่องเขียนของ文具สำหรับเด็ก ตลอดจนขนมขบเคี้ยวต่างๆ แก่โรงเรียนผ่องพลอยนุสรณ์ และโรงเรียนศรีเอี่ยมนุสรณ์ ซึ่งดำเนินการอย่างต่อเนื่องทุกปี



กิจกรรมเพื่อสังคม



- เพิ่มโอกาสทางการศึกษาแก่โรงเรียนในชนบท ด้วยการบริจาคอุปกรณ์การศึกษา เครื่องกีฬา, ตลอดจนสิ่งของจำเป็นต่างๆ ให้แก่โรงเรียนบ้านไผ่ และโรงเรียนบ้าน ก.ม. 80 จ. ปราจีนบุรี

ส่งเสริมชุมชน

บริษัทฯ มีความรับผิดชอบและเป็นสมาชิกที่ดีของสังคม จึงมุ่งให้การสนับสนุนช่วยเหลือสังคมและสร้างสิ่งที่ดีให้ชุมชนที่เราอยู่ เพื่อก่อให้เกิดประโยชน์หรือการสานต่อซึ่งสิ่งที่ดั่งงามต่อไปในสังคม และเพื่อสิ่งที่ดีขึ้นต่อวิถีชีวิตของสังคมไทยที่เราอาศัยอยู่ร่วมกัน โดยตลอดระยะเวลาที่ผ่านมาบริษัทฯ ได้ร่วมสนับสนุนกิจกรรมกับชุมชนดังนี้



- บริษัทฯ เข้าร่วมโครงการและได้รับการคัดเลือกให้เป็นสถานที่ ทำงาน "สะอาด ปลอดภัย ไร้มลพิษ มีชีวิตชีวา" จากสำนักงานอนามัย กรุงเทพมหานคร
- บริษัทฯ ร่วมกับสถานีตำรวจนครบาลบางนา เข้าร่วมการแข่งขันกีฬาฟุตบอลเชื่อมความสามัคคีระหว่างชุมชน
- ร่วมกิจกรรมสนับสนุนการจัดงาน เดินวิ่งการกุศล "ศิริราชร้อยใจไทย เฉลิมพระเกียรติ" ซึ่งจัดโดยโรงพยาบาลศิริราช
- ร่วมกิจกรรมคณะกรรมการถนนสุขุมวิท 105 (ซอยลาซาล) สนับสนุนการจัดงาน เปิดลานกีฬา เดิน วิ่ง เพื่อสุขภาพ และต่อต้านยาเสพติด

กิจกรรมสาธารณประโยชน์



- ส่งเสริมสถาบันครอบครัว โดยร่วมจัดงาน "รักจรัสแสง แห่ส่งอัญมณี" และ มอบทะเบียนสมรสทองคำพร้อมจี้หัวใจทองคำขาว แก่ คู่สมรส จำนวน 10 คู่ ที่จดทะเบียน ณ เขตบางรัก ในวันแห่งความรัก ซึ่งจัดโดยสมาคมผู้ค้าอัญมณีไทยและเครื่องประดับ ชมรมผู้ค้าอัญมณีและเครื่องประดับมาตรฐาน ร่วมกับเขตบางรัก กรุงเทพมหานคร และการท่องเที่ยวแห่งประเทศไทย



กิจกรรมเพื่อสังคม



- ร่วมบริจาคปัจจัย, เครื่องอุปโภคบริโภค, อุปกรณ์คอมพิวเตอร์, อุปกรณ์ไฟฟ้า, สิ่งของเครื่องใช้ต่างๆ ให้กับมูลนิธิสวนแก้วของท่านพระครูพิศาลธรรมพาทิ (พระพยอม กัลยาโณ) เพื่อเป็นส่วนหนึ่งในกิจกรรมและมีส่วนช่วยเหลือและพัฒนาสังคมต่อไป



- ร่วมบริจาคสมทบทุนให้กับบริษัท มติชน จำกัด(มหาชน) ในโครงการ "มติชน 25 ปี เพื่อระดมทุนซื้อหนังสือดีให้ห้องสมุด 250 โรงเรียนที่ขาดแคลนทั่วประเทศไทย"



- บริจาคโลหิตให้กับสภากาชาดไทย เป็นประจำทุกๆ 3 เดือนอย่างต่อเนื่อง

ใส่ใจสิ่งแวดล้อม



แพรนด้า เราห่วงใยและใส่ใจในสิ่งแวดล้อม การกิจที่เรามีต่อชุมชนและลูกหลานของเรา เราให้ความสำคัญอย่างยิ่งที่จะป้องกันผลกระทบต่อสิ่งแวดล้อม และมุ่งสร้างโลกสีเขียวที่สะอาดสดใสให้แก่ชุมชนทั้งภายในและภายนอกโรงงาน เพื่อให้เกิดความปลอดภัยและความผาสุกในการอยู่ร่วมกันทั้งปัจจุบันและอนาคต เพราะแพรนด้า เราห่วงใยในสิ่งแวดล้อม

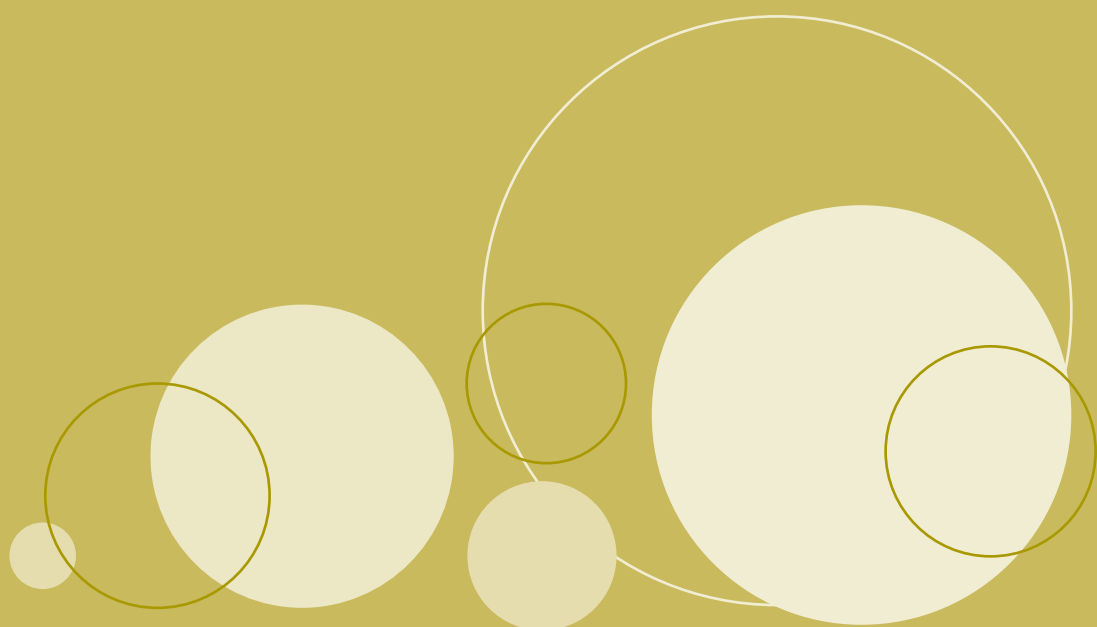

รายงานของคณะกรรมการตรวจสอบ



รายงานของคณะกรรมการตรวจสอบ

เรียน ท่านประธานกรรมการ

คณะกรรมการตรวจสอบ ซึ่งประกอบด้วย

- 1) นายโอฬาร ไกรฤกษ์
- 2) รท. อนันต์ ปานะนนท์ ร.น.
- 3) นายวรสิทธิ์ โภคาชัยวัฒน์

คณะกรรมการตรวจสอบ ได้ทำหน้าที่ดูแลให้มีการดำเนินการขัดผลประโยชน์ของบริษัท ดูแลความโปร่งใสในการบริหารด้านระบบการเงินและบัญชี ตลอดจนดูแลให้บริษัทปฏิบัติตามกฎระเบียบของตลาดหลักทรัพย์

คณะกรรมการได้ประชุมกัน 4 ครั้งในรอบปี 2546 โดยมีผู้ตรวจสอบภายในร่วมด้วยทุกครั้ง เพราะคณะกรรมการเห็นว่า จะต้องให้ผู้ตรวจสอบภายในมีความเข้าใจในงานตรวจสอบภายในของบริษัท เพื่อยกระดับคุณภาพงานของคณะผู้ตรวจสอบภายใน ทั้งนี้งานตรวจสอบภายในของกิจการระดับกลาง นับว่าเป็นของใหม่ และผู้ตรวจสอบภายในต้องเข้าใจอย่างลึกซึ้งว่า บริษัทอัญมณี ที่เติบโตขึ้นเป็นบริษัทขนาดกลาง มีจุดเริ่มต้นจากการเป็นบริษัทในครอบครัวเกือบทั้งสิ้น ดังนั้นเรื่องธรรมาภิบาลซึ่งปฏิบัติตามแนวทางของตลาดหลักทรัพย์ ยังคงต้องมีการพัฒนาเป็นด้านๆ โดยมีลำดับก่อนหลัง ซึ่งจะทำให้ผลงานมีความมั่นคงและเพิ่มพูนคุณภาพไปโดยลำดับ

การดูแลในขั้นนี้จึงต้องพึ่งพาผู้ตรวจสอบภายนอกเป็นหลัก และคณะกรรมการพบว่า การตรวจสอบของผู้ตรวจสอบภายนอก เป็นไปอย่างไม่มีข้อกีดกันในเรื่องการให้ข้อมูล หรือจำกัดการให้ข้อมูลแต่ประการใด ดังนั้นบริษัทจึงมีความโปร่งใสทั้งทางด้านการเงิน และการบัญชี ตลอดจนการปฏิบัติตามกฎระเบียบของตลาดหลักทรัพย์

คณะกรรมการพบว่า การบริหารสภาพคล่องของบริษัทมีความรอบคอบดี อย่างไรก็ตามกิจการอัญมณีและเครื่องประดับมีแข่งขันสูง ส่วนใหญ่ทำตามใบสั่งจากต่างประเทศ และกิจการจำนวนมากมีอายุไม่เกิน 15 ปี แต่กิจการของบริษัทมีอายุกว่า 30 ปีแล้ว ซึ่งสะท้อนถึงบริษัทมีความสามารถในการแข่งขัน อย่างไรก็ตามบริษัทควรพิจารณาปัจจัยที่มีผลกระทบต่อการดำเนินงานดังนี้

- 1) ประเมินผลการดำเนินงานของบริษัทย่อยว่า มีความสามารถปรับตัวให้เข้ากับความเปลี่ยนแปลงในอนาคตทั้งใกล้และไกลอย่างไร มีกิจการใดควรพิจารณาปรับปรุงหรือเปลี่ยนแปลงอย่างไรบ้าง
- 2) ลูกค้าใหญ่ในต่างประเทศจะมีความสัมพันธ์กับบริษัทอีกได้นานเท่าใด จำนวนที่สั่งซื้อจะลดลงอีกหรือไม่
- 3) บริษัทต้องติดตามราคาวัตถุดิบว่า จะเปลี่ยนแปลงถึงระดับกระทบต่อกำไรของบริษัทอย่างมีนัยสำคัญบ้างหรือไม่
- 4) บริษัทมีความสามารถในการควบคุมต้นทุนการผลิตเป็นอย่างไร ถึงแม้ว่ายังคงต้องคำนึงถึงการดำเนินงานของคุณแข่งว่ามีผลกระทบอย่างมีนัยสำคัญต่อบริษัทหรือไม่ เพื่อเตรียมแผนงานรองรับอย่างเหมาะสม

บริษัทได้พยายามรักษาผลประโยชน์ของผู้ถือหุ้นรายย่อยด้วยดี

นายโอฬาร ไกรฤกษ์

ประธานคณะกรรมการตรวจสอบ

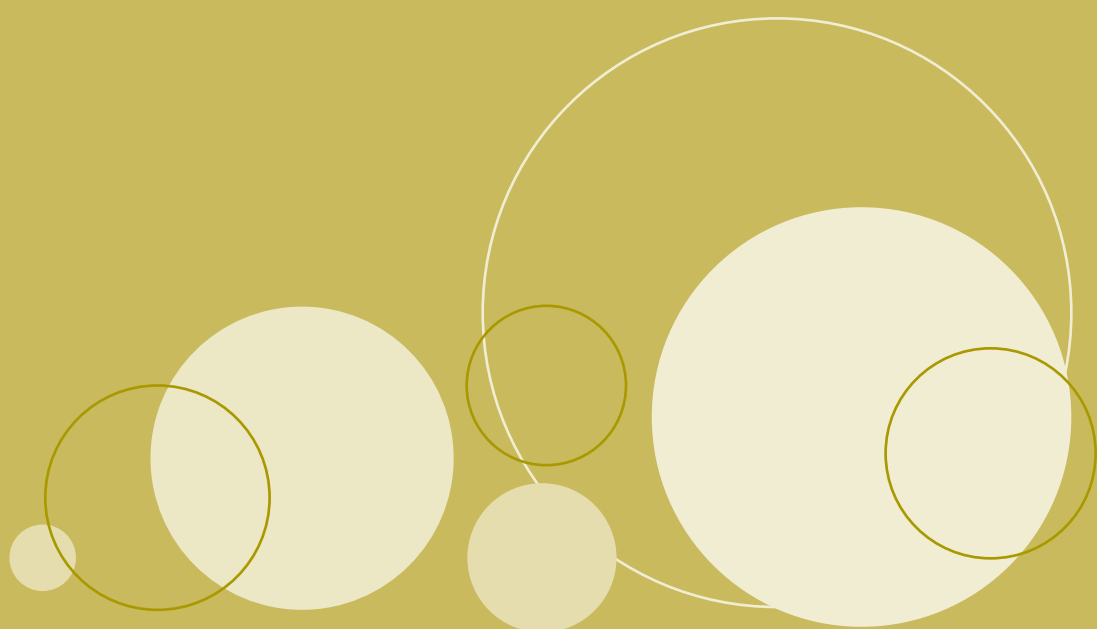

รายงานผู้สอบบัญชีและงบการเงิน



รายงานผู้สอบบัญชีและงบการเงิน

รายงานของผู้สอบบัญชีรับอนุญาต

เสนอต่อผู้ถือหุ้นและคณะกรรมการของ
บริษัท แพรนด้า จิวเวลรี่ จำกัด (มหาชน)

ข้าพเจ้าได้ตรวจสอบงบดุลรวม ณ วันที่ 31 ธันวาคม 2546 งบกำไรขาดทุนรวม งบแสดงการเปลี่ยนแปลงส่วนของผู้ถือหุ้นรวม และงบกระแสเงินสดรวมสำหรับปีสิ้นสุดวันเดียวกันของบริษัท แพรนด้า จิวเวลรี่ จำกัด (มหาชน) และบริษัทย่อย และได้ตรวจสอบงบการเงินเฉพาะของบริษัท แพรนด้า จิวเวลรี่ จำกัด(มหาชน) ด้วยเช่นกันซึ่งผู้บริหารของกิจการเป็นผู้รับผิดชอบต่อความถูกต้องและครบถ้วนของข้อมูลในงบการเงินเหล่านี้ ส่วนข้าพเจ้าเป็นผู้รับผิดชอบในการแสดงความเห็นต่องบการเงินดังกล่าวจากผลการตรวจสอบของข้าพเจ้า งบการเงินรวม ณ วันที่ 31 ธันวาคม 2545 และสำหรับปีสิ้นสุดวันเดียวกันของบริษัทฯและบริษัทย่อย และงบการเงินเฉพาะของบริษัทฯตรวจสอบโดยผู้สอบบัญชีท่านอื่นในสำนักงานเดียวกันกับข้าพเจ้าซึ่งได้แสดงความเห็นอย่างไม่มีเงื่อนไขตามรายงานลงวันที่ 21 กุมภาพันธ์ 2546 จากผลการตรวจสอบของผู้สอบบัญชีดังกล่าว และโดยอาศัยรายงานของผู้สอบบัญชีอื่น

ข้าพเจ้าไม่ได้ตรวจสอบงบการเงินของบริษัทย่อยในประเทศ 1 แห่ง คือ บริษัท แพรนด้า ลอดจิ้ง จำกัด และของบริษัทย่อยในต่างประเทศ 4 แห่ง คือ Pranda Vietnam Co., Ltd., Pranda UK Ltd., H. GRINGOIRE s.a.r.l. และ Pranda North America, Inc. ซึ่งรวมงบการเงินของบริษัทย่อยอีกหนึ่งแห่งคือ Crystalline North America, Inc. ซึ่งรวมอยู่ในงบการเงินรวมสำหรับปีสิ้นสุดวันที่ 31 ธันวาคม 2546 งบการเงินของบริษัทย่อยดังกล่าว ซึ่งรวมอยู่ในงบการเงินรวมนี้มียอดสินทรัพย์ ณ วันที่ 31 ธันวาคม 2546 เป็นจำนวน 734 ล้านบาท (2545 : 749 ล้านบาท) ยอดรายได้รวมและขาดทุนสุทธิรวมสำหรับปีสิ้นสุดวันเดียวกันเป็นจำนวน 1,272 ล้านบาท และ 9 ล้านบาท ตามลำดับ (2545 : ยอดรายได้รวมและกำไรสุทธิรวมเป็นจำนวน 1,231 ล้านบาทและ 16 ล้านบาท ตามลำดับ) นอกจากนี้ งบการเงินเฉพาะของบริษัทฯมียอดคงเหลือของเงินลงทุนในบริษัทย่อยดังกล่าวตามวิธีส่วนได้เสีย ณ วันที่ 31 ธันวาคม 2546 จำนวน 197 ล้านบาท (2545 : 210 ล้านบาท) และ ส่วนแบ่งขาดทุนสำหรับปีสิ้นสุดวันเดียวกันจำนวน 9 ล้านบาท (2545 : ส่วนแบ่งกำไร 16 ล้านบาท) งบการเงินของบริษัทย่อยดังกล่าวตรวจสอบโดยผู้สอบบัญชีอื่น (ตามที่กล่าวไว้ในหมายเหตุประกอบงบการเงินข้อ 2.2) และข้าพเจ้าได้รับรายงานจากผู้สอบบัญชีของบริษัทย่อยดังกล่าวแล้วการแสดงความเห็นของข้าพเจ้าในส่วนที่เกี่ยวกับบริษัทย่อยดังกล่าวในงบการเงินปี 2546 จึงถือตามรายงานของผู้สอบบัญชีอื่นนั้น

ข้าพเจ้าได้ปฏิบัติตามตรวจสอบตามมาตรฐานการสอบบัญชีที่รับรองทั่วไปซึ่งกำหนดให้ข้าพเจ้าต้องวางแผนและปฏิบัติงานเพื่อให้ได้ความเชื่อมั่นอย่างมีเหตุผลว่างบการเงินแสดงข้อมูลที่ขัดต่อข้อเท็จจริงอันเป็นสาระสำคัญหรือไม่การตรวจสอบรวมถึงการใช้วิธีการทดสอบหลักฐานประกอบรายการทั้งที่เป็นจำนวนเงินและการเปิดเผยข้อมูลในงบการเงินการประเมินความเหมาะสมของหลักการบัญชีที่กิจการใช้และประมาณการเกี่ยวกับรายการทางการเงินที่เป็นสาระสำคัญ ซึ่งผู้บริหารเป็นผู้จัดทำขึ้น ตลอดจนการประเมินถึงความเหมาะสมของการแสดงรายการที่น่าเสนอในงบการเงินโดยรวมข้าพเจ้าเชื่อว่าการตรวจสอบดังกล่าวประกอบกับรายงานของผู้สอบบัญชีอื่นที่กล่าวถึงในวรรคก่อนให้ข้อสรุปที่เป็นเกณฑ์อย่างเหมาะสมในการแสดงความเห็นของข้าพเจ้า

จากการตรวจสอบของข้าพเจ้าและจากรายงานของผู้สอบบัญชีอื่น ข้าพเจ้าเห็นว่า งบการเงินข้างต้นนี้แสดงฐานะการเงิน ณ วันที่ 31 ธันวาคม 2546 ผลการดำเนินงานและกระแสเงินสดสำหรับปีสิ้นสุดวันเดียวกันของบริษัท แพรนด้า จิวเวลรี่ จำกัด (มหาชน) และบริษัทย่อยและเฉพาะของบริษัท แพรนด้า จิวเวลรี่ จำกัด (มหาชน) โดยถูกต้องตามที่ควรในสาระสำคัญตามหลักการบัญชีที่รับรองทั่วไป

ด.ล.ค.

ศิริภรณ์ เอื้ออนันต์กุล
ผู้สอบบัญชีรับอนุญาต เลขทะเบียน 3844

บริษัท สำนักงาน เอ็นส์ แอนด์ ยัง จำกัด
กรุงเทพฯ : 17 กุมภาพันธ์ 2547



รายงานผู้สอบบัญชีและงบการเงิน

บริษัท แพรนด้า จิวเวลรี่ จำกัด (มหาชน) และบริษัทย่อย

งบดุล

ณ วันที่ 31 ธันวาคม 2546 และ 2545

(หน่วย : บาท)

หมายเหตุ	งบการเงินรวม		งบการเงินเฉพาะของบริษัทฯ	
	2546	2545 (ปรับปรุงใหม่)	2546	2545 (ปรับปรุงใหม่)
สินทรัพย์				
สินทรัพย์หมุนเวียน				
เงินสดและรายการเทียบเท่าเงินสด	460,469,166	372,990,200	389,530,733	275,421,078
เงินลงทุนชั่วคราว - เงินฝากประจำเกินกว่า 3 เดือน	549,529	3,224,643	547,232	2,744,643
ลูกหนี้และตั๋วเงินรับการค้า				
ลูกหนี้และตั๋วเงินรับการค้า	671,771,860	685,777,266	338,793,479	294,507,070
ลูกหนี้การค้ากิจการที่เกี่ยวข้องกัน	5 6,194,704	6,028,059	581,956,304	569,413,445
หัก : ค่าเผื่อหนี้สงสัยจะสูญ	(202,329,854)	(204,964,214)	(200,572,014)	(202,184,363)
ลูกหนี้และตั๋วเงินรับการค้า - สุทธิ	4 475,636,710	486,841,111	720,177,769	661,736,152
ลูกหนี้กิจการที่เกี่ยวข้องกัน	5 318,432	558,701	19,029,737	33,414,308
สินค้าคงเหลือ - สุทธิ	6 1,019,651,865	912,377,158	525,147,030	521,763,367
สินทรัพย์หมุนเวียนอื่น				
ภาษีมูลค่าเพิ่มรอเรียกคืน	5,511,767	11,745,098	290,997	6,065,205
อื่น ๆ	27,859,566	22,808,286	11,507,607	9,452,750
รวมสินทรัพย์หมุนเวียน	1,989,997,035	1,810,545,197	1,666,231,105	1,510,597,503
สินทรัพย์ไม่หมุนเวียน				
เงินฝากกับสถาบันการเงินที่ติดภาระค้ำประกัน	7 9,782,800	8,618,940	9,302,800	8,618,940
เงินลงทุนซึ่งบันทึกโดยวิธีส่วนได้เสีย				
เงินลงทุนในบริษัทย่อย	8 -	-	219,364,510	175,964,689
เงินลงทุนในบริษัทร่วม	8 34,550,475	29,985,310	-	-
เงินลงทุนระยะยาวอื่น	9 14,881,033	14,779,158	14,508,803	14,444,278
เงินทดรองจ่ายเพื่อการลงทุน	5 -	-	24,969,191	33,584,786
เงินให้กู้ยืมและลูกหนี้กิจการที่เกี่ยวข้องกัน-สุทธิ	5 -	-	85,115,912	102,711,835
ที่ดิน อาคารและอุปกรณ์ - สุทธิ	10 560,346,280	587,251,159	438,627,546	449,277,826
ที่ดินรอการพัฒนา - สุทธิ	11 354,329,189	354,329,189	354,329,189	354,329,189
สินทรัพย์ไม่หมุนเวียนอื่น	28,192,713	18,983,082	12,114,126	5,653,688
รวมสินทรัพย์ไม่หมุนเวียน	1,002,082,490	1,013,946,838	1,158,332,077	1,144,585,231
รวมสินทรัพย์	2,992,079,525	2,824,492,035	2,824,563,182	2,655,182,734

หมายเหตุประกอบงบการเงินเป็นส่วนหนึ่งของงบการเงินนี้



รายงานผู้สอบบัญชีและงบการเงิน

บริษัท แพรนด้า จิวเวลรี่ จำกัด (มหาชน) และบริษัทย่อย

งบดุล(ต่อ)

ณ วันที่ 31 ธันวาคม 2546 และ 2545

(หน่วย : บาท)

หมายเหตุ	งบการเงินรวม		งบการเงินเฉพาะของบริษัทฯ	
	2546	2545 (ปรับปรุงใหม่)	2546	2545 (ปรับปรุงใหม่)
หนี้สินและส่วนของผู้ถือหุ้น				
หนี้สินหมุนเวียน				
เงินเบิกเกินบัญชีและเงินกู้ยืมระยะสั้นจากสถาบันการเงิน	12	36,072,542	52,492,670	-
เจ้าหนี้และตัวเงินจ่ายการค้า				
เจ้าหนี้และตัวเงินจ่ายการค้า		128,796,828	89,936,075	69,294,945
เจ้าหนี้การค้ากิจการที่เกี่ยวข้องกัน	5	1,328,647	847,304	369,123
รวมเจ้าหนี้และตัวเงินจ่ายการค้า		130,125,475	90,783,379	69,664,068
เงินกู้ยืมระยะยาวที่ถึงกำหนดชำระภายในหนึ่งปี	13	122,937,345	129,331,397	120,840,000
เจ้าหนี้กิจการที่เกี่ยวข้องกัน	5	2,000,000	-	9,280,970
หนี้สินหมุนเวียนอื่น				
ภาษีเงินได้นิติบุคคลค้างจ่าย		1,513,114	1,974,762	285,519
ดอกเบี้ยค้างจ่าย		3,763,226	4,027,002	3,763,226
ค่าใช้จ่ายค้างจ่าย		53,832,636	47,481,510	16,216,272
อื่น ๆ		30,181,602	18,083,294	2,657,220
รวมหนี้สินหมุนเวียน		380,425,940	344,174,014	222,707,275
หนี้สินไม่หมุนเวียน				
เงินกู้ยืมระยะยาว - สุทธิจากส่วนที่ถึงกำหนดชำระภายในหนึ่งปี	13	811,980,000	936,424,210	811,980,000
หนี้สินไม่หมุนเวียนอื่น		3,484,912	613,017	-
รวมหนี้สินไม่หมุนเวียน		815,464,912	937,037,227	811,980,000
รวมหนี้สิน		1,195,890,852	1,281,211,241	1,034,687,275

หมายเหตุประกอบงบการเงินเป็นส่วนหนึ่งของงบการเงินนี้



รายงานผู้สอบบัญชีและงบการเงิน

บริษัท แพรนต้า จิวเวลรี่ จำกัด (มหาชน) และบริษัทย่อย
 งบดุล(ต่อ)
 ณ วันที่ 31 ธันวาคม 2546 และ 2545
 (หน่วย : บาท)

หมายเหตุ	งบการเงินรวม		งบการเงินเฉพาะของบริษัทฯ	
	2546	2545 (ปรับปรุงใหม่)	2546	2545 (ปรับปรุงใหม่)
ส่วนของผู้ถือหุ้น				
ทุนเรือนหุ้น	16			
ทุนจดทะเบียน				
หุ้นสามัญ 400 ล้านหุ้น มูลค่าหุ้นละ 1 บาท	400,000,000	400,000,000	400,000,000	400,000,000
ทุนที่ออกและชำระแล้ว				
หุ้นสามัญ 238,851,900 หุ้น มูลค่าหุ้นละ 1 บาท (2545 : หุ้นสามัญ 200,393,000 ล้านหุ้น มูลค่าหุ้นละ 1 บาท)	238,851,900	200,393,000	238,851,900	200,393,000
ส่วนเกินทุน				
ส่วนเกินมูลค่าหุ้น	476,880,180	407,654,160	476,880,180	407,654,160
ส่วนเกินทุนจากการตีราคาที่ดิน	10 202,996,742	202,996,742	202,996,742	202,996,742
เงินรับล่วงหน้าค่าหุ้น	16 16,504,740	8,400,000	16,504,740	8,400,000
ผลต่างจากการแปลงค่างบการเงิน	29,060,293	32,373,187	29,060,293	32,373,187
กำไรสะสม				
จัดสรรแล้ว - สำรองตามกฎหมาย	18 40,000,000	37,183,870	40,000,000	37,183,870
ยังไม่ได้จัดสรร	785,582,052	647,967,069	785,582,052	647,967,069
รวมส่วนของผู้ถือหุ้นของบริษัทฯ	1,789,875,907	1,536,968,028	1,789,875,907	1,536,968,028
ส่วนของผู้ถือหุ้นส่วนน้อยของบริษัทย่อย	6,312,766	6,312,766	-	-
รวมส่วนของผู้ถือหุ้น	1,796,188,673	1,543,280,794	1,789,875,907	1,536,968,028
รวมหนี้สินและส่วนของผู้ถือหุ้น	2,992,079,525	2,824,492,035	2,824,563,182	2,655,182,734

หมายเหตุประกอบงบการเงินเป็นส่วนหนึ่งของงบการเงินนี้

.....

กรรมการ

.....



รายงานผู้สอบบัญชีและงบการเงิน

บริษัท แพรนด้า จิวเวลรี่ จำกัด (มหาชน) และบริษัทย่อย
งบกำไรขาดทุน
สำหรับปีสิ้นสุดวันที่ 31 ธันวาคม 2546 และ 2545
(หน่วย : บาท)

หมายเหตุ	งบการเงินรวม		งบการเงินเฉพาะของบริษัทฯ	
	2546	2545 (ปรับปรุงใหม่)	2546	2545 (ปรับปรุงใหม่)
รายได้				
รายได้จากการขาย	2,615,278,441	2,506,840,507	2,053,211,449	1,950,670,638
รายได้อื่น				
ดอกเบี้ยรับ	9,232,209	8,861,013	14,821,956	15,274,158
อื่น ๆ	18,624,632	26,867,835	40,074,067	48,602,687
ส่วนแบ่งกำไรจากเงินลงทุนตามวิธีส่วนได้เสีย	6,582,384	-	-	12,365,208
รวมรายได้	2,649,717,666	2,542,569,355	2,108,107,472	2,026,912,691
ค่าใช้จ่าย				
ต้นทุนขาย	1,633,279,143	1,549,400,852	1,478,444,519	1,382,256,905
ค่าใช้จ่ายในการขายและบริหาร	601,638,864	573,003,245	231,242,928	250,129,565
ขาดทุนจากอัตราแลกเปลี่ยน	36,404,857	6,921,693	34,838,898	6,281,986
ค่าตอบแทนกรรมการ	4,816,800	5,082,800	4,816,800	5,082,800
ส่วนแบ่งขาดทุนจากเงินลงทุนตามวิธีส่วนได้เสีย	-	10,139,979	3,287,285	-
รวมค่าใช้จ่าย	2,276,139,664	2,144,548,569	1,752,630,430	1,643,751,256
กำไรก่อนดอกเบี้ยจ่ายและภาษีเงินได้นิติบุคคล	373,578,002	398,020,786	355,477,042	383,161,435
ดอกเบี้ยจ่าย	(57,850,845)	(86,913,223)	(42,829,631)	(74,337,517)
ภาษีเงินได้นิติบุคคล	(3,666,844)	(2,323,645)	(587,098)	(40,000)
กำไรจากกิจกรรมตามปกติ	312,060,313	308,783,918	312,060,313	308,783,918
รายการพิเศษ - สุทธิ				
กำไรจากการปรับโครงสร้างหนี้	-	61,637,623	-	61,637,623
กำไรสุทธิสำหรับปี	312,060,313	370,421,541	312,060,313	370,421,541
กำไรต่อหุ้น	21			
กำไรต่อหุ้นขั้นพื้นฐาน				
กำไรจากกิจกรรมตามปกติ	1.43	1.54	1.43	1.54
รายการพิเศษ - สุทธิ	-	0.31	-	0.31
กำไรสุทธิ	1.43	1.85	1.43	1.85
จำนวนหุ้นสามัญถ่วงเฉลี่ยถ่วงน้ำหนัก (หุ้น)	218,354,345	200,187,325	218,354,345	200,187,325
กำไรต่อหุ้นปรับลด				
กำไรจากกิจกรรมตามปกติ	0.98	1.20	0.98	1.20
รายการพิเศษ - สุทธิ	-	0.24	-	0.24
กำไรสุทธิ	0.98	1.44	0.98	1.44
จำนวนหุ้นสามัญถ่วงเฉลี่ยถ่วงน้ำหนัก (หุ้น)	318,971,297	256,474,342	318,971,297	256,474,342

หมายเหตุประกอบงบการเงินเป็นส่วนหนึ่งของงบการเงินนี้

บริษัท แพรนต้า จิวเวลรี่ จำกัด (มหาชน) และบริษัทย่อย
งบแสดงการเปลี่ยนแปลงส่วนของผู้ถือหุ้น
สำหรับปีสิ้นสุดวันที่ 31 ธันวาคม 2546 และ 2545
(หน่วย : บาท)

งบการเงินรวม

หมายเหตุ	ทุนเรือนหุ้น ที่ออกและชำระแล้ว	ส่วนเกิน มูลค่าหุ้น	ส่วนเกินทุนจาก การวัดราคาที่ดิน	เงินรับล่วงหน้าค่าหุ้น	ผลต่างจากการ แปลงค่าบัญชี		กำไรสะสม		ส่วนของผู้ถือหุ้น	
							จัดสรรแล้ว	ยังไม่จัดสรร	ส่วนน้อย	ของบริษัทย่อย
ยอดคงเหลือ ณ วันที่ 31 ธันวาคม 2544	200,000,000	406,946,760	202,996,742	-	23,376,822	18,236,176	346,487,347	6,312,766	1,204,356,613	
	393,000	707,400	-	-	-	-	-	-	1,100,400	
	-	-	-	8,400,000	-	-	-	-	8,400,000	
	-	-	-	-	8,996,365	-	-	-	8,996,365	
	-	-	-	-	-	-	(49,994,125)	-	(49,994,125)	
	-	-	-	-	-	18,947,694	(18,947,694)	-	-	
	-	-	-	-	-	-	370,421,541	-	370,421,541	
	200,393,000	407,654,160	202,996,742	8,400,000	32,373,187	37,183,870	647,967,069	6,312,766	1,543,280,794	
	200,393,000	407,654,160	202,996,742	8,400,000	32,974,229	37,183,870	656,499,404	6,312,766	1,552,414,171	
	-	-	-	-	(601,042)	-	(8,532,335)	-	(9,133,377)	
ยอดคงเหลือ ณ วันที่ 31 ธันวาคม 2545 - ตามที่ได้รายงานไว้	200,393,000	407,654,160	202,996,742	8,400,000	32,373,187	37,183,870	647,967,069	6,312,766	1,543,280,794	
	38,458,900	69,226,020	-	(8,400,000)	-	-	-	-	99,284,920	
	-	-	-	16,504,740	-	-	-	-	16,504,740	
	-	-	-	-	(3,312,894)	-	-	-	(3,312,894)	
	-	-	-	-	-	-	(171,629,200)	-	(171,629,200)	
	-	-	-	-	-	2,816,130	(2,816,130)	-	-	
	-	-	-	-	-	-	312,060,313	-	312,060,313	
	238,851,900	476,880,180	202,996,742	16,504,740	29,060,293	40,000,000	785,582,052	6,312,766	1,796,188,673	
	238,851,900	476,880,180	202,996,742	16,504,740	29,060,293	40,000,000	785,582,052	6,312,766	1,796,188,673	
	-	-	-	-	-	-	-	-	-	

หมายเหตุประกอบงบการเงินเป็นส่วนหนึ่งของงบการเงิน

บริษัท แพรนต้า จิวเวลรี่ จำกัด (มหาชน) และบริษัทย่อย
งบแสดงการเปลี่ยนแปลงส่วนของผู้ถือหุ้น
สำหรับปีสิ้นสุดวันที่ 31 ธันวาคม 2546 และ 2545
(หน่วย : บาท)

หมายเลข	หมายเหตุ	งบการเงินเฉพาะของบริษัทฯ						
		ทุนเรือนหุ้น ที่ออกและชำระแล้ว	ส่วนเกิน มูลค่าหุ้น	ส่วนเกินทุนจาก การตีราคาที่ดิน	เงินรับล่วงหน้าค่าหุ้น	ผลต่างจากการ แปลงค่าของการเงิน	กำไรสะสม	
							จัดสรรแล้ว	ยังไม่ได้จัดสรร
ยอดเหลือ ณ วันที่ 31 ธันวาคม 2544		200,000,000	406,946,760	202,996,742	-	23,376,822	18,236,176	346,487,347
ออกหุ้นเพิ่มทุน		393,000	707,400	-	-	-	-	-
เงินรับล่วงหน้าค่าหุ้น		-	-	-	8,400,000	-	-	-
ผลต่างจากการแปลงค่าของการเงิน (ปรับปรุงใหม่)		-	-	-	-	8,996,365	-	-
จ่ายเงินปันผล	17	-	-	-	-	-	-	(49,994,125)
สำรองตามกฎหมาย	18	-	-	-	-	-	18,947,694	(18,947,694)
กำไรสุทธิสำหรับปี (ปรับปรุงใหม่)		-	-	-	-	-	-	370,421,541
ยอดเหลือ ณ วันที่ 31 ธันวาคม 2545 (ปรับปรุงใหม่)		200,393,000	407,654,160	202,996,742	8,400,000	32,373,187	37,183,870	647,967,069
ยอดเหลือ ณ วันที่ 31 ธันวาคม 2545 - ตามที่ได้รายงานไว้		200,393,000	407,654,160	202,996,742	8,400,000	32,974,229	37,183,870	656,499,404
รายการปรับปรุงกำไรก่อน	22	-	-	-	-	(601,042)	-	(8,532,335)
ยอดเหลือ ณ วันที่ 31 ธันวาคม 2545 - หลังปรับปรุง		200,393,000	407,654,160	202,996,742	8,400,000	32,373,187	37,183,870	647,967,069
ออกหุ้นเพิ่มทุน	16	38,458,900	69,226,020	-	(8,400,000)	-	-	-
เงินรับล่วงหน้าค่าหุ้น	16	-	-	-	16,504,740	-	-	-
ผลต่างจากการแปลงค่าของการเงิน		-	-	-	-	(3,312,894)	-	-
จ่ายเงินปันผล	17	-	-	-	-	-	-	(171,829,200)
สำรองตามกฎหมาย	18	-	-	-	-	-	2,816,130	(2,816,130)
กำไรสุทธิสำหรับปี		-	-	-	-	-	-	312,060,313
ยอดเหลือ ณ วันที่ 31 ธันวาคม 2546		238,851,900	476,880,180	202,996,742	16,504,740	29,060,293	40,000,000	785,582,052

หมายเหตุประกอบงบการเงินเป็นส่วนหนึ่งของงบการเงินนี้



รายงานผู้สอบบัญชีและงบการเงิน

บริษัท แพรนต้า จิวเวลรี่ จำกัด (มหาชน) และบริษัทย่อย

งบกระแสเงินสด

สำหรับปีสิ้นสุดวันที่ 31 ธันวาคม 2546 และ 2545

(หน่วย : บาท)

	งบการเงินรวม		งบการเงินเฉพาะของบริษัทฯ	
	2546	2545	2546	2545
		(ปรับปรุงใหม่)		(ปรับปรุงใหม่)
กระแสเงินสดจาก (ใช้ไป) ใน) กิจกรรมดำเนินงาน :				
กำไรสุทธิสำหรับปี	312,060,313	370,421,541	312,060,313	370,421,541
รายการปรับกระทบยอดกำไรสุทธิเป็นเงินสดสุทธิจาก (ใช้ไป) ใน)				
กิจกรรมดำเนินงาน				
ค่าเสื่อมราคา/ค่าตัดจำหน่าย	50,913,505	48,775,088	28,473,705	25,813,968
ตัดจำหน่ายสินทรัพย์ถาวร	98,198	111,838	98,198	97,781
ค่าตัดจำหน่ายส่วนลดดอกเบี้ยจากการปรับโครงสร้างหนี้หรือตัดบัญชี	-	(3,712,073)	-	(3,712,073)
ค่าตัดจำหน่ายส่วนลดมูลค่าตราสารหนี้พันธบัตรรัฐบาล	(64,525)	-	(64,525)	-
หนี้สงสัยจะสูญ (โอนกลับ)	(2,634,360)	18,314,628	(1,612,349)	14,083,009
สำรองเพื่อการลดมูลค่าของสินค้า (โอนกลับ)	(188,994)	3,172,241	-	4,000,000
ส่วนแบ่งขาดทุน (กำไร) จากเงินลงทุนตามวิธีส่วนได้เสีย	(6,582,384)	10,139,979	3,287,285	(12,365,208)
ขาดทุน (กำไร) ตัดจำหน่ายเงินลงทุนในบริษัทอื่น	-	5,337,231	-	(2,608,531)
กำไรจากการจำหน่ายเครื่องจักรและอุปกรณ์	(359,188)	(820,587)	(123,095)	(820,587)
ขาดทุน (กำไร) จากอัตราแลกเปลี่ยนที่ยังไม่เกิดขึ้นจริง	9,150,994	2,851	18,232,961	(8,616,802)
	362,393,559	451,742,737	360,352,493	386,293,098
สินทรัพย์ดำเนินงานลดลง (เพิ่มขึ้น) :-				
ลูกหนี้และตัวเงินรับการค้า	6,021,639	(177,863,133)	(52,270,176)	(22,651,130)
ลูกหนี้การค้ากิจการที่เกี่ยวข้องกัน	(617,432)	11,471,428	(19,813,587)	(102,517,597)
ลูกหนี้กิจการที่เกี่ยวข้องกัน	240,269	799,959	14,384,571	(22,202,719)
สินค้าคงเหลือ	(105,933,472)	(126,738,868)	(3,383,663)	(76,716,701)
สินทรัพย์หมุนเวียนอื่น	1,182,051	(1,643,494)	3,719,351	(4,714,660)
สินทรัพย์ไม่หมุนเวียนอื่น	(9,209,631)	(8,672,655)	(6,460,438)	(5,378,659)
หนี้สินดำเนินงานเพิ่มขึ้น (ลดลง) :-				
เจ้าหนี้และตัวเงินจ่ายการค้า	38,860,753	29,258,449	37,522,065	11,927,321
เจ้าหนี้การค้ากิจการที่เกี่ยวข้องกัน	481,343	847,304	(23,185)	224,826
เจ้าหนี้กิจการที่เกี่ยวข้องกัน	-	-	26,345	385,219
ดอกเบี้ยค้างจ่าย	(263,776)	3,593,408	(263,776)	4,027,002
ค่าใช้จ่ายค้างจ่าย	6,351,126	(4,955,960)	155,929	809,656
ภาษีเงินได้นิติบุคคลค้างจ่าย	(461,648)	761,693	285,519	(1,213,069)
หนี้สินหมุนเวียนอื่น	12,098,308	(18,522,056)	(390,328)	(1,165,367)
หนี้สินไม่หมุนเวียนอื่น	2,871,895	(3,887,274)	-	-
เงินสดสุทธิก่อนรายการพิเศษ	314,014,984	156,191,538	333,841,120	167,107,220
กำไรจากการปรับโครงสร้างหนี้	-	(61,637,623)	-	(61,637,623)
เงินสดสุทธิจากกิจกรรมดำเนินงาน	314,014,984	94,553,915	333,841,120	105,469,597

หมายเหตุประกอบงบการเงินเป็นส่วนหนึ่งของงบการเงินนี้



รายงานผู้สอบบัญชีและงบการเงิน

บริษัท แพรนต้า จิวเวลรี่ จำกัด (มหาชน) และบริษัทย่อย
งบกระแสเงินสด(ต่อ)
สำหรับปีสิ้นสุดวันที่ 31 ธันวาคม 2546 และ 2545
(หน่วย : บาท)

	งบการเงินรวม		งบการเงินเฉพาะของบริษัทฯ	
	2546	2545 (ปรับปรุงใหม่)	2546	2545 (ปรับปรุงใหม่)
กระแสเงินสดจาก (ใช้ไปใน) กิจกรรมลงทุน :				
เงินฝากที่นำไปค้าประกันหรือมีกำหนดจ่ายคืน				
เกินกว่า 3 เดือน (เพิ่มขึ้น) ลดลง	794,814	(2,304,301)	797,111	(2,205,962)
จ่ายเงินลงทุนระยะยาวอื่น	-	(14,419,278)	-	(14,419,278)
รับคืนเงินให้กู้ยืมและลูกหนี้กิจการที่เกี่ยวข้องกัน	-	400,000	17,595,923	140,678
เงินทดรองจ่ายเพื่อการลงทุนลดลง	-	-	6,353,569	306,477
จ่ายเงินลงทุนในบริษัทย่อย	-	-	(50,000,000)	-
ซื้อเครื่องจักรและอุปกรณ์	(27,448,326)	(39,690,846)	(18,358,136)	(23,543,902)
เงินสดรับจากการจำหน่ายเครื่องจักรและอุปกรณ์	1,041,877	1,567,336	559,608	1,567,336
เงินสดรับจากการขายคืนทุน	-	561,920	-	561,920
เงินสดสุทธิใช้ไปในกิจกรรมลงทุน	(25,611,635)	(53,885,169)	(43,051,925)	(37,592,731)
กระแสเงินสดจาก (ใช้ไปใน) กิจกรรมจัดหาเงิน :				
เงินเบิกเกินบัญชีและเงินกู้ยืมระยะสั้น				
จากสถาบันการเงินเพิ่มขึ้น (ลดลง)	(16,420,128)	34,200,085	-	-
รับ (ชำระคืน) เงินกู้ยืมจากกิจการที่เกี่ยวข้องกัน	2,000,000	(4,765,470)	-	-
ชำระคืนเงินกู้ยืมระยะยาว	(130,838,262)	(340,907,668)	(120,840,000)	(333,792,701)
เงินรับจากการเพิ่มทุน	99,284,920	1,100,400	99,284,920	1,100,400
เงินรับล่วงหน้าค่าหุ้น	16,504,740	8,400,000	16,504,740	8,400,000
จ่ายเงินปันผล	(171,629,200)	(49,994,125)	(171,629,200)	(49,994,125)
เงินสดสุทธิใช้ไปในกิจกรรมจัดหาเงิน	(201,097,930)	(351,966,778)	(176,679,540)	(374,286,426)
ผลต่างจากการแปลงค่างบการเงิน	173,547	8,235,725	-	-
เงินสดและรายการเทียบเท่าเงินสดเพิ่มขึ้น (ลดลง) สุทธิ	87,478,966	(303,062,307)	114,109,655	(306,409,560)
เงินสดและรายการเทียบเท่าเงินสด ณ วันต้นปี	372,990,200	676,052,507	275,421,078	581,830,638
เงินสดและรายการเทียบเท่าเงินสด ณ วันสิ้นปี	460,469,166	372,990,200	389,530,733	275,421,078
ข้อมูลกระแสเงินสดเปิดเผยเพิ่มเติม :-				
รายการที่เป็นเงินสดจ่าย (รับคืน) ระหว่างปี				
ดอกเบี้ยจ่าย	50,319,511	82,303,469	43,093,407	74,022,588
ภาษีเงินได้นิติบุคคล	1,923,435	(257,516)	302,654	1,253,069
รายการที่ไม่ใช่เงินสด :-				
การแปลงเงินทดรองจ่ายเพื่อการลงทุนในบริษัทย่อยแห่งหนึ่งในต่างประเทศ				
เป็นทุนในบริษัทย่อยแห่งนั้น	-	-	-	17,270,120

หมายเหตุประกอบงบการเงินเป็นส่วนหนึ่งของงบการเงินนี้



รายงานผู้สอบบัญชีและงบการเงิน

บริษัท แพรนต้า จิวเวลรี่ จำกัด (มหาชน) และบริษัทย่อย

หมายเหตุประกอบงบการเงิน

สำหรับปีสิ้นสุดวันที่ 31 ธันวาคม 2546

1. ข้อมูลทั่วไป

บริษัท แพรนต้า จิวเวลรี่ จำกัด (มหาชน) (ซึ่งต่อไปนี้จะเรียกว่า "บริษัทฯ") เป็นบริษัทมหาชนจำกัดตามกฎหมายไทย และบริษัท จดทะเบียน ในตลาดหลักทรัพย์แห่งประเทศไทย ที่อยู่ของสำนักงานตามที่ได้ จดทะเบียนไว้คือ 333 ซอยรุ่งแสง ถนนบางนา-ตราด แขวงบางนา เขตบางนา กรุงเทพฯ 10260

บริษัทฯประกอบกิจการในประเทศไทย โดยดำเนินธุรกิจหลัก คือ การผลิตและจำหน่ายเครื่องประดับ

2. หลักเกณฑ์ในการจัดทำงบการเงินรวม

- 2.1 งบการเงินรวมนี้ได้จัดทำขึ้นโดยรวมงบการเงินสำหรับปีสิ้นสุดวันที่ 31 ธันวาคม 2546 และ 2545ของบริษัทฯและบริษัทย่อย (ซึ่งต่อไปนี้จะเรียกว่า "บริษัทย่อย") ดังต่อไปนี้ :-

บริษัทย่อย	อัตราร้อยละของการถือหุ้นโดยบริษัทฯ และบริษัทย่อย		จัดตั้งขึ้นในประเทศ	ลักษณะของธุรกิจ	(หน่วย : ล้านบาท)			
	2546	2545			ยอดสินทรัพย์ที่รวมอยู่ในงบดุลรวม		ยอดรายได้ที่รวมอยู่ในงบกำไรขาดทุนรวม	
					2546	2545	2546	2545
(ปรับปรุงใหม่)								
บริษัท พรีเม้าโกลด์								
อินเตอร์เนชั่นแนล จำกัด	100	100	ไทย	จำหน่ายเครื่องประดับ	226	155	272	264
บริษัท คริสตอลไลน์ จำกัด	92	92	ไทย	ผลิตและจำหน่ายเครื่องประดับ	73	71	127	129
บริษัท แพรนต้า ลอดจิ้ง จำกัด	83	83	ไทย	ให้เช่าหอพัก	38	39	5	5
Pranda North America, Inc.	100	100	สหรัฐอเมริกา	จำหน่ายเครื่องประดับ	}	177	258	697
Crystaline North America, Inc.								
(ถือหุ้นโดย Pranda North America, Inc.)	100	100	สหรัฐอเมริกา	จำหน่ายเครื่องประดับ				
H. GRINGOIRE s.a.r.l.	100	100	ฝรั่งเศส	จำหน่ายเครื่องประดับ	220	213	210	221
Pranda UK Ltd.	100	100	อังกฤษ	จำหน่ายเครื่องประดับ	261	197	352	255
Pranda Singapore Pte. Limited	100	100	สิงคโปร์	บริษัทลงทุน	}	42	38	7
Pranda Acceptance Sdn. Bhd.								
(ถือหุ้นโดย Pranda Singapore Pte. Limited)	100	100	มาเลเซีย	จำหน่ายเครื่องประดับ				
(หยุดดำเนินงานลงในปี 2543)								
Pranda Vietnam Co., Ltd.	100	100	เวียดนาม	ผลิตและจำหน่ายเครื่องประดับ	38	42	8	3



รายงานผู้สอบบัญชีและงบการเงิน

2.2 งบการเงินของบริษัทย่อยในประเทศ 1 แห่ง คือ บริษัท แพรนด้า ลอดจิ้ง จำกัด และงบการเงินของบริษัทย่อยในต่างประเทศ 4 แห่ง คือ Pranda Vietnam Co., Ltd., Pranda UK Ltd., H.GRINGOIRE s.a.r.l. และ Pranda North America, Inc. ซึ่งรวมงบการเงินของบริษัทย่อยอีกแห่งหนึ่งคือ Crystalline North America, Inc. ที่รวมอยู่ในงบการเงินรวมนี้มียอดสินทรัพย์รวม ณ วันที่ 31 ธันวาคม 2546 เป็นจำนวน 734 ล้านบาท (31 ธันวาคม 2545: 749 ล้านบาท) ยอดรายได้รวมและขาดทุนสุทธิรวมสำหรับปีสิ้นสุดวันเดียวกันเป็นจำนวน 1,272 ล้านบาทและ 9 ล้านบาท ตามลำดับ (2545: ยอดรายได้รวมและกำไรสุทธิรวมเป็นจำนวน 1,231 ล้านบาทและ 16 ล้านบาท ตามลำดับ) เป็นงบการเงินที่ตรวจสอบโดยผู้สอบบัญชีของบริษัทย่อยซึ่งได้แสดงความเห็นอย่างไม่มีเงื่อนไขต่องบการเงินของบริษัทย่อยดังกล่าว ยกเว้นงบการเงินของบริษัท Pranda UK Ltd. ซึ่งแสดงความเห็นอย่างมีเงื่อนไขเกี่ยวกับรายการปรับปรุงกำไรของปีก่อน และงบการเงินของบริษัท H.GRINGOIRE s.a.r.l. ซึ่งแสดงความเห็นอย่างมีเงื่อนไขเกี่ยวกับฐานะทางการเงินของบริษัทย่อย

2.3 งบการเงินรวมของบริษัทย่อยแห่งหนึ่งในต่างประเทศ คือ Pranda Singapore Pte. Limited (ซึ่งได้รวมงบการเงินของบริษัทย่อยอีกแห่งหนึ่ง คือ Pranda Acceptance Sdn. Bhd.) ที่รวมอยู่ในงบการเงินรวมนี้เป็นงบการเงินที่จัดทำขึ้นโดยฝ่ายบริหารของบริษัทย่อย และยังไม่ได้ผ่านการตรวจสอบจากผู้สอบบัญชีของบริษัทย่อยนั้น เนื่องจากข้อจำกัดด้านเวลา บริษัทย่อยดังกล่าวมียอดสินทรัพย์ที่รวมอยู่ในงบการเงินรวม ณ วันที่ 31 ธันวาคม 2546 เป็นจำนวนเงิน 42 ล้านบาท (2545: 38 ล้านบาท) ยอดรายได้สำหรับปีสิ้นสุดวันที่ 31 ธันวาคม 2546 เป็นจำนวนเงิน 7 ล้านบาท (2545 : ไม่มียอดขายได้) และกำไรสุทธิสำหรับปีสิ้นสุดวันเดียวกันเป็นจำนวน 7 ล้านบาท (2545 : ขาดทุนสุทธิ 11 ล้านบาท) ซึ่งจำนวนดังกล่าวไม่เป็นสาระสำคัญต่องบการเงินโดยรวม

นอกจากนี้งบการเงินของบริษัท Pranda Acceptance Sdn. Bhd. ที่รวมอยู่ในงบการเงินรวมของ Pranda Singapore Pte. Limited นั้น เป็นงบการเงินสิ้นสุดวันที่ 31 มีนาคม 2543 เนื่องจากบริษัทดังกล่าวได้หยุดการดำเนินกิจการลง ในระหว่างไตรมาสแรกของปี 2543 ยอดสินทรัพย์ที่รวมอยู่ในงบการเงินรวมนี้เป็นจำนวนเงินประมาณ 0.3 ล้านเหรียญสิงคโปร์ (หรือประมาณ 8 ล้านบาท)

2.4 สินทรัพย์ หนี้สินและผลการดำเนินงานของบริษัทย่อยได้รวมอยู่ในงบการเงินรวมตั้งแต่วันที่เข้าซื้อกิจการจนถึงวันที่ขายหรือเลิกกิจการ

2.5 ยอดคงค้างและรายการระหว่างกันที่มีสาระสำคัญของบริษัทากับบริษัทย่อย เงินลงทุนในบริษัทย่อยในบัญชีของบริษัทากับทุนเรือนหุ้นของบริษัทย่อยและกำไรที่รวมอยู่ในสินค้านี้ได้ตัดออกจากงบการเงินรวมนี้แล้ว

2.6 งบการเงินของบริษัทย่อยซึ่งจัดตั้งขึ้นในต่างประเทศได้แปลงค่าเป็นเงินสกุลบาทโดยใช้อัตราแลกเปลี่ยน ณ วันที่ในงบดุลสำหรับรายการที่เป็นสินทรัพย์และหนี้สิน และอัตราแลกเปลี่ยนถ่วงเฉลี่ยสำหรับรายการที่เป็นรายได้และค่าใช้จ่ายผลต่างซึ่งเกิดจากการแปลงค่าดังกล่าวได้แสดงไว้เป็นรายการ "ผลต่างจากการแปลงค่างบการเงิน" ในส่วนของผู้ถือหุ้น

3. นโยบายการบัญชีที่สำคัญ

งบการเงินนี้จัดทำขึ้นตามมาตรฐานการบัญชีที่กำหนดโดยสมาคมนักบัญชีและผู้สอบบัญชีรับอนุญาตแห่งประเทศไทยซึ่งมีผลบังคับตามพระราชบัญญัติการบัญชี พ.ศ. 2543

นโยบายการบัญชีที่สำคัญของบริษัทและบริษัทย่อยโดยสรุปมีดังต่อไปนี้ :



รายงานผู้สอบบัญชีและงบการเงิน

3.1 การรับรู้รายได้

รายได้จากการขายแสดงมูลค่าของสินค้าที่ได้ส่งมอบแล้วตามราคาในใบกำกับสินค้าโดยไม่รวมภาษีมูลค่าเพิ่ม หลังจากสินค้ารับคืนและหักส่วนลดแล้ว

รายได้ค่าเช่าและค่าบริการถือเป็นรายได้เมื่อได้ให้บริการแล้วโดยแสดงมูลค่าตามราคาในใบแจ้งหนี้ซึ่งไม่รวมภาษีมูลค่าเพิ่ม

3.2 ลูกหนี้การค้าและค่าเผื่อหนี้สงสัยจะสูญ

ลูกหนี้การค้าแสดงตามมูลค่าสุทธิที่จะได้รับ บริษัทฯและบริษัทย่อยตั้งค่าเผื่อหนี้สงสัยจะสูญสำหรับผลขาดทุนโดยประมาณที่อาจเกิดขึ้นจากการเก็บเงินจากลูกหนี้ไม่ได้ โดยอาศัยการวิเคราะห์อายุหนี้ ฐานะการเงินของลูกหนี้ และแนวโน้มที่จะได้รับชำระเงินโดยพิจารณาเป็นรายๆ ไป

3.3 สินค้าคงเหลือ

วัตถุดิบตีราคาตามราคาทุน (วิธีถัวเฉลี่ยเคลื่อนที่) หรือมูลค่าสุทธิที่จะได้รับแล้วแต่ราคาใดจะต่ำกว่า

สินค้านี้อาจระหว่างทำและสินค้าสำเร็จรูปแสดงในราคาต้นทุนมาตรฐานซึ่งใกล้เคียงกับต้นทุนที่เกิดขึ้นจริง (วิธีเข้าก่อน-ออกก่อน) หรือมูลค่าสุทธิที่จะได้รับแล้วแต่ราคาใดจะต่ำกว่า

3.4 หลักเกณฑ์ในการตั้งสำรองเพื่อการลดมูลค่าของสินค้า

บริษัทฯบันทึกสำรองเพื่อการลดมูลค่าของสินค้าโดยอาศัยการประเมินมูลค่าที่คาดว่าจะได้รับคืนของสินค้า และการพิจารณาแนวโน้มการขายในอนาคตโดยพิจารณาเป็นรายชนิดของสินค้าและอายุของสินค้า

3.5 ที่ดิน อาคารและอุปกรณ์/ค่าเสื่อมราคาและค่าตัดจำหน่าย

บริษัทฯบันทึกมูลค่าเริ่มแรกของที่ดิน ในราคาทุน ณ วันที่ได้สินทรัพย์มา อย่างไรก็ตามหลังจากนั้นบริษัทฯได้จัดให้มีการประเมินราคาที่ดิน โดยผู้ประเมินราคาอิสระและบันทึกที่ดินดังกล่าวในราคาที่ตีใหม่ ทั้งนี้บริษัทฯได้จัดให้มีการประเมินราคาที่ดินดังกล่าวเป็นครั้งคราวเพื่อมีให้ราคาตามบัญชี ณ วันที่ในงบดุลแตกต่างจากมูลค่ายุติธรรมอย่างมีสาระสำคัญ

บริษัทฯบันทึกส่วนต่างซึ่งเกิดจากการตีราคาที่ดินดังต่อไปนี้ :-

- บริษัทฯบันทึกราคาตามบัญชีของที่ดินที่เพิ่มขึ้นจากการตีราคาใหม่ในบัญชี "ส่วนเกินทุนจากการตีราคาที่ดิน" ในส่วนของผู้ถือหุ้นในงบดุล อย่างไรก็ตาม หากที่ดินนั้นเคยมีการตีราคาลดลงและบริษัทฯได้รับรู้ราคาที่ลดลงเป็นค่าใช้จ่ายในงบกำไรขาดทุนแล้ว ส่วนที่เพิ่มจากการตีราคาใหม่นี้จะถูกรับรู้เป็นรายได้ไม่เกินจำนวนที่เคยลดลงซึ่งได้รับรู้เป็นค่าใช้จ่ายในงบกำไรขาดทุนงวดก่อนแล้ว
- บริษัทฯรับรู้ราคาตามบัญชีของที่ดินที่ลดลงจากการตีราคาใหม่เป็นค่าใช้จ่ายในงบกำไรขาดทุน อย่างไรก็ตาม หากที่ดินนั้นเคยมีการตีราคาเพิ่มขึ้นและยังมียอดคงค้างของบัญชี "ส่วนเกินทุนจากการตีราคาที่ดิน" อยู่ในส่วนของผู้ถือหุ้น ส่วนที่ลดลงจากการตีราคาใหม่จะถูกลบออกจาก "ส่วนเกินทุนจากการตีราคาที่ดิน" ไม่เกินจำนวนซึ่งเคยตีราคาเพิ่มขึ้นของที่ดินและส่วนที่เกินจะรับรู้เป็นค่าใช้จ่ายในงบกำไรขาดทุน



รายงานผู้สอบบัญชีและงบการเงิน

อาคารและอุปกรณ์แสดงตามราคาทุนหลังหักค่าเสื่อมราคาสะสม ค่าเสื่อมราคาของอาคารและอุปกรณ์คำนวณจากราคาทุนโดยวิธีเส้นตรง (สินทรัพย์บางส่วนของบริษัทย่อยบางแห่งคำนวณตามวิธียอดลดลง) ตามอายุการใช้งานโดยประมาณดังต่อไปนี้ :-

สิ่งปรับปรุงที่ดิน		20 ปี
อาคาร		14, 20 ปี
สิ่งปรับปรุงสินทรัพย์เช่า	ตามอายุสัญญาเช่า	(5-39 ปี)
เครื่องจักร		5-10 ปี
เครื่องตกแต่ง ติดตั้งและอุปกรณ์		3-10 ปี
ยานพาหนะ		3-6 ปี

ไม่มีการคิดค่าเสื่อมราคาสำหรับที่ดินและงานระหว่างก่อสร้าง

บริษัทและบริษัทย่อยตัดจำหน่ายสิทธิการเช่าโดยวิธีเส้นตรงตามอายุของสัญญาเช่า

บริษัทและบริษัทย่อยจะพิจารณานับที่ขาดทุนจากการด้อยค่าของสินทรัพย์ หากมีข้อบ่งชี้ว่ามูลค่าที่คาดว่าจะได้รับคืนอาจต่ำกว่ามูลค่าสุทธิตามบัญชี

3.6 เงินลงทุน

เงินลงทุนในบริษัทย่อย (ในงบการเงินเฉพาะบริษัท) และเงินลงทุนในบริษัทร่วมแสดงตามวิธีส่วนได้เสีย

เงินลงทุนในตราสารหนี้ที่จะถือไว้จนครบกำหนดชำระ แสดงมูลค่าตามวิธีราคาทุนตัดจำหน่าย

เงินลงทุนระยะยาวอื่น บริษัทถือเป็นเงินลงทุนทั่วไปแสดงตามราคาทุนบริษัทจะบันทึกผลขาดทุนจากการด้อยค่าของเงินลงทุนเมื่อมูลค่ายุติธรรมของเงินลงทุนต่ำกว่าราคาตามบัญชี

3.7 เงินตราต่างประเทศ

รายการที่เป็นเงินตราต่างประเทศซึ่งเกิดขึ้นระหว่างปีได้แปลงค่าเป็นเงินบาทโดยใช้อัตราแลกเปลี่ยน ณ วันที่ที่เกิดรายการสินทรัพย์และหนี้สินที่เป็นเงินตราต่างประเทศคงเหลืออยู่ ณ วันที่ในงบดุลได้แปลงค่าเป็นเงินบาทโดยใช้อัตราแลกเปลี่ยน ณ วันที่ในงบดุล

กำไรและขาดทุนที่เกิดจากการเปลี่ยนแปลงในอัตราแลกเปลี่ยนได้รวมอยู่ในการคำนวณผลการดำเนินงาน

3.8 กำไรต่อหุ้น

กำไรต่อหุ้นขั้นพื้นฐานคำนวณโดยการหารกำไรสุทธิสำหรับปีด้วยจำนวนหุ้นสามัญถ่วงเฉลี่ยถ่วงน้ำหนักที่ออกอยู่ในระหว่างปี

กำไรต่อหุ้นปรับลดคำนวณโดยการหารกำไรสุทธิสำหรับปีด้วยผลรวมของจำนวนถ่วงเฉลี่ยถ่วงน้ำหนักของหุ้นสามัญที่ออกอยู่ในระหว่างปีกับจำนวนถ่วงเฉลี่ยถ่วงน้ำหนักของหุ้นสามัญที่ต้องออกเพื่อแปลงหุ้นสามัญเทียบเท่าปรับลด (ใบสำคัญแสดงสิทธิ) ทั้งสิ้นให้เป็นหุ้นสามัญ



รายงานผู้สอบบัญชีและงบการเงิน

3.9 เงินสดและรายการเทียบเท่าเงินสด

เงินสดและรายการเทียบเท่าเงินสดหมายความรวมถึงเงินสด เงินฝากธนาคารและเงินฝากกับสถาบันการเงินซึ่งถึงกำหนดจ่ายคืนในระยะเวลาไม่เกิน 3 เดือนและปราศจากภาระผูกพัน

3.10 เครื่องมือทางการเงิน

บริษัทไม่มีนโยบายที่จะประกอบธุรกรรมเพื่อการเก็งกำไรหรือเพื่อการค้าตราสารทางการเงินนอกงบดุลที่เป็นตราสารอนุพันธ์

เครื่องมือทางการเงินที่แสดงในงบดุลประกอบด้วยเงินสดและเงินฝากธนาคาร ลูกหนี้การค้าและเจ้าหนี้การค้า ซึ่งนโยบายการบัญชีเฉพาะสำหรับแต่ละรายการได้เปิดเผยไว้ในแต่ละข้อที่เกี่ยวข้อง

3.11 การใช้ประมาณการทางบัญชี

ในการจัดทำงบการเงินตามหลักการบัญชีที่รับรองทั่วไป ในบางกรณี ฝ่ายบริหารอาจต้องใช้การประมาณการรายการบัญชีบางรายการ เช่น ค่าใช้จ่ายค้างจ่าย เป็นต้น ซึ่งมีผลกระทบต่อจำนวนเงินที่แสดงในงบการเงินและหมายเหตุประกอบงบการเงิน ด้วยเหตุนี้ผลที่เกิดขึ้นจริงในภายหลังจึงอาจแตกต่างไปจากจำนวนที่ประมาณไว้

3.12 กำไรจากการปรับโครงสร้างหนี้

บริษัทปฏิบัติตามมาตรฐานการบัญชี ฉบับที่ 34 เรื่อง "การบัญชีสำหรับการปรับโครงสร้างหนี้ที่มีปัญหา" โดยในกรณีที่เจ้าหนี้ลดหนี้ให้ บริษัทบันทึกจำนวนหนี้ที่ได้รับการลดหนี้เฉพาะส่วนที่เกินกว่าจำนวนที่ต้องจ่ายทั้งหมดเป็นกำไรจากการปรับโครงสร้างหนี้ โดยแสดงเป็นรายการพิเศษในงบกำไรขาดทุน

4. ลูกหนี้และตัวเงินรับการค้า

ยอดคงเหลือของลูกหนี้และตัวเงินรับการค้า ณ วันที่ 31 ธันวาคม 2546 และ 2545 แยกตามอายุลูกหนี้ที่ค้างชำระได้ดังนี้ :-

(หน่วย : พันบาท)

	งบการเงินรวม					
	ลูกหนี้การค้า กิจการที่เกี่ยวข้องกัน		ลูกหนี้การค้าอื่น		รวม	
	2546	2545	2546	2545	2546	2545
ยังไม่ถึงกำหนดชำระ	69	17	202,895	190,031	202,964	190,048
ค้างชำระ						
ไม่เกิน 3 เดือน	1,466	3,725	183,882	142,614	185,348	146,339
3 - 6 เดือน	1,096	703	47,470	27,425	48,566	28,128
6 - 12 เดือน	3,131	1,563	31,015	51,374	34,146	52,937
เกิน 12 เดือนขึ้นไป	433	20	206,510	176,391	206,943	176,411
รวม : ลูกหนี้การค้าของบริษัทย่อย						
ในต่างประเทศ 1 แห่ง ซึ่งไม่ได้ข้อมูล	-	-	-	97,942	-	97,942
รวม	6,195	6,028	671,772	685,777	677,967	691,805
หัก : ค่าเผื่อหนี้สงสัยจะสูญ	-	-	(202,330)	(204,964)	(202,330)	(204,964)
รวม	6,195	6,028	469,442	480,813	475,637	486,841



รายงานผู้สอบบัญชีและงบการเงิน

(หน่วย : พันบาท)

งบการเงินเฉพาะของบริษัทฯ

	ลูกหนี้การค้า		ลูกหนี้การค้าอื่น		รวม	
	กิจการที่เกี่ยวข้องกัน					
	2546	2545	2546	2545	2546	2545
ยังไม่ถึงกำหนดชำระ	142,526	180,894	43,102	18,460	185,628	199,354
ค้างชำระ						
ไม่เกิน 3 เดือน	150,948	186,349	93,025	55,983	243,973	242,332
3 - 6 เดือน	104,083	55,103	13,306	6,842	117,389	61,945
6 - 12 เดือน	86,420	27,166	7,316	38,563	93,736	65,729
เกิน 12 เดือนขึ้นไป	97,979	119,901	182,045	174,659	280,024	294,560
รวม	581,956	569,413	338,794	294,507	920,750	863,920
หัก : ค่าเผื่อหนี้สงสัยจะสูญ	(17,646)	(17,646)	(182,926)	(184,538)	(200,572)	(202,184)
รวม	564,310	551,767	155,868	109,969	720,178	661,736

ฝ่ายบริหารของบริษัทฯเชื่อว่าค่าเผื่อหนี้สงสัยจะสูญที่บันทึกไว้เพียงพอแล้วในสถานการณ์ปัจจุบัน

บริษัทย่อยในต่างประเทศแห่งหนึ่งได้นำลูกหนี้การค้าบางส่วนไปค้ำประกันเงินกู้ยืมที่บริษัทย่อยแห่งนั้นได้รับจากธนาคาร

ในระหว่างปี 2546 บริษัทย่อยในต่างประเทศสองแห่ง คือ Pranda North America, Inc. และ Crystalline North America, Inc. มีรายการขายให้แก่ลูกค้ารายใหญ่สองรายเป็นจำนวนเงิน 14 ล้านเหรียญสหรัฐอเมริกาหรือประมาณ 581 ล้านบาท คิดเป็นร้อยละ 84 ของยอดขายสุทธิของบริษัทย่อย(2545: ขายให้แก่ลูกค้ารายใหญ่สามรายเป็นจำนวนเงิน 15 ล้านเหรียญสหรัฐอเมริกาหรือประมาณ 644 ล้านบาท คิดเป็นร้อยละ 87 ของยอดขายสุทธิของบริษัทย่อย)

5. รายการธุรกิจกับกิจการที่เกี่ยวข้องกัน

ในระหว่างปี บริษัทฯมีรายการธุรกิจที่สำคัญกับบริษัทย่อย บริษัทร่วมและบริษัทที่เกี่ยวข้องกัน (เกี่ยวข้องกันโดยการมีผู้ถือหุ้นและ/หรือมีกรรมกรร่วมกัน) รายการธุรกิจดังกล่าวไม่มีสัญญาแต่เป็นไปตามราคาที่ตกลงไว้ระหว่างกัน โดยสามารถสรุปได้ดังนี้ :-

(หน่วย : ล้านบาท)

	งบการเงินรวม		งบการเงินเฉพาะบริษัทฯ		เกณฑ์การกำหนดราคา
	2546	2545	2546	2545	
รายการธุรกิจกับบริษัทย่อย					
(ตัดออกจากงบการเงินรวมแล้ว)					
ขายสินค้า	-	-	1,095	1,055	ราคาปกติธุรกิจใกล้เคียงกับที่ กิจการคิดกับลูกค้ารายอื่น
ซื้อสินค้าและวัตถุดิบ	-	-	81	58	ตามราคาดำเนินมาตรฐานหรือ ราคาเทียบเคียงกับราคาตลาด
ดอกเบี้ยเงินให้กู้ยืม	-	-	6	6	อัตราดอกเบี้ยร้อยละ 7.5 ต่อปี
ค่าบริการรับ	-	-	29	29	ต้นทุนบวกกำไรส่วนเพิ่ม
ค่าจัดการรับ	-	-	6	6	อัตราร้อยละ 2 ของยอดขายสุทธิ
ค่าบริการจ่าย	-	-	16	17	เกณฑ์ที่ตกลงร่วมกัน
รายการธุรกิจกับบริษัทร่วม					
ซื้อวัตถุดิบ	84	52	60	52	ราคาเทียบเคียงกับราคาตลาด
ค่าบริการรับ	1	1	1	1	ต้นทุนบวกกำไรส่วนเพิ่ม
รายการธุรกิจกับบริษัทที่เกี่ยวข้องกัน					
ขายสินค้า	7	7	7	7	ราคาปกติธุรกิจใกล้เคียงกับที่ กิจการคิดกับลูกค้ารายอื่น
ค่าบริการรับ	1	1	1	1	ต้นทุนบวกกำไรส่วนเพิ่ม
ค่าบริการจ่าย	1	2	-	2	เกณฑ์ที่ตกลงร่วมกัน



รายงานผู้สอบบัญชีและงบการเงิน

ยอดคงค้างกับบริษัทดังกล่าวได้แยกแสดงต่างหากในงบดุล ซึ่งมีรายละเอียดดังนี้ :-

	งบการเงินรวม		(หน่วย : ล้านบาท)		
	2546	2545	งบการเงินเฉพาะของบริษัทฯ	2546	2545
ลูกหนี้การค้ากิจการที่เกี่ยวข้องกัน					
บริษัทย่อย					
บริษัท พรีเม้าโกลด์ อินเตอร์เนชั่นแนล จำกัด	-	-	139.7	95.1	
บริษัท คริสตอลไลน์ จำกัด	-	-	7.6	6.6	
Pranda UK Ltd.	-	-	227.0	182.7	
H. GRINGOIRE s.a.r.l.	-	-	123.3	117.4	
Crystalline North America, Inc.	-	-	59.9	86.0	
Pranda North America, Inc.	-	-	0.4	58.0	
Pranda Acceptance Sdn. Bhd.	-	-	17.6	17.6	
อื่น ๆ	-	-	0.3	-	
	-	-	575.8	563.4	
บริษัทร่วม					
P.T. Pranda SCL Indonesia	0.1	-	0.1	-	
บริษัทที่เกี่ยวข้องกัน					
PT. Gold Martindo	6.1	6.0	6.1	6.0	
รวมลูกหนี้การค้ากิจการที่เกี่ยวข้องกัน	6.2	6.0	582.0	569.4	
ลูกหนี้กิจการที่เกี่ยวข้องกัน					
บริษัทย่อย					
บริษัท พรีเม้าโกลด์ อินเตอร์เนชั่นแนล จำกัด	-	-	17.1	23.6	
Crystalline North America, Inc.	-	-	1.8	5.5	
Pranda North America, Inc.	-	-	-	3.7	
อื่น ๆ	-	-	-	0.1	
	-	-	18.9	32.9	
บริษัทร่วม					
P.T. Pranda SCL Indonesia	0.2	0.5	0.1	0.5	
บริษัทที่เกี่ยวข้องกัน					
อื่น ๆ	0.1	0.1	-	-	
รวมลูกหนี้กิจการที่เกี่ยวข้องกัน	0.3	0.6	19.0	33.4	



รายงานผู้สอบบัญชีและงบการเงิน

(หน่วย : ล้านบาท)

ยอดคงค้างถัวเฉลี่ย นโยบายการ
สำหรับปีสิ้นสุด คิดต้นทุนกู้ยืม
วันที่ 31 ธันวาคม ระหว่างกัน

งบการเงินรวม		งบการเงินเฉพาะของบริษัทฯ				อัตราดอกเบี้ย
2546	2545	2546	2545	2546	2545	

เงินให้กู้ยืมและลูกหนี้กิจการที่เกี่ยวข้องกัน

บริษัทย่อย

เงินให้กู้ยืม

บริษัท คริสตอลไลน์ จำกัด

- - 43.8 43.8 44.1 44.5 7.5%

บริษัท พรีเม่าโกลด์ อินเตอร์เนชั่นแนล จำกัด

- - - 39.8 36.9 39.8 7.5%

Pranda Singapore Pte. Limited

- - 5.7 5.7 5.7 5.7 ไม่คิดดอกเบี้ย

ลูกหนี้อื่น

บริษัท คริสตอลไลน์ จำกัด

- - 16.0 13.4

บริษัท พรีเม่าโกลด์ อินเตอร์เนชั่นแนล จำกัด

- - 19.6 -

รวมเงินให้กู้ยืมและลูกหนี้กิจการที่เกี่ยวข้องกัน

- - 85.1 102.7

เงินทรองจ่ายเพื่อการลงทุน

Pranda Vietnam Co., Ltd.

- - 24.9 33.6

รวมเงินทรองจ่ายเพื่อการลงทุน

- - 24.9 33.6

เงินให้กู้ยืมดังกล่าวข้างต้นมีกำหนดชำระคืนเมื่อทวงถามและไม่มีหลักทรัพย์ค้ำประกัน

(หน่วย : ล้านบาท)

งบการเงินเฉพาะของบริษัทฯ

งบการเงินรวม

2546

2545

2546

2545

เจ้าหนี้การค้ากิจการที่เกี่ยวข้องกัน

บริษัทย่อย

Pranda North America, Inc.

- - 0.3 0.4

อื่นๆ

- - 0.1 -

- - 0.4 0.4

บริษัทที่เกี่ยวข้องกัน

- - - -

อื่น ๆ

1.3 0.8 - -

รวมเจ้าหนี้การค้ากิจการที่เกี่ยวข้องกัน

1.3 0.8 0.4 0.4

(หน่วย : ล้านบาท)

งบการเงินเฉพาะของบริษัทฯ

งบการเงินรวม

2546

2545

2546

2545

เงินกู้ยืมระยะสั้นและเจ้าหนี้กิจการที่เกี่ยวข้องกัน

บริษัทย่อย

เจ้าหนี้อื่น

บริษัท พรีเม่าโกลด์ อินเตอร์เนชั่นแนล จำกัด

- - - 2.6

Pranda UK Ltd.

- - 9.2 6.6

Pranda North America, Inc.

- - 0.1 -

- - 9.3 9.2

เงินกู้ยืมระยะสั้นจากบุคคลที่เกี่ยวข้องกัน

2.0 - - -

รวมเงินกู้ยืมระยะสั้นและเจ้าหนี้กิจการที่เกี่ยวข้องกัน

2.0 - 9.3 9.2



รายงานผู้สอบบัญชีและงบการเงิน

6. สินค้ำคงเหลือ

	งบการเงินรวม		(หน่วย : บาท)	
			งบการเงินเฉพาะบริษัทฯ	
	2546	2545 (ปรับปรุงใหม่)	2546	2545
วัตถุดิบ	345,354,748	308,837,857	301,619,264	271,457,891
สินค้าระหว่างทำ	81,556,824	121,336,554	77,350,559	113,796,688
สินค้าสำเร็จรูป	687,507,691	578,311,380	223,025,828	213,357,409
รวม	1,114,419,263	1,008,485,791	601,995,651	598,611,988
หัก : สำรองเพื่อการลดมูลค่าของสินค้า	(94,767,398)	(96,108,633)	(76,848,621)	(76,848,621)
สินค้ำคงเหลือ - สุทธิ	1,019,651,865	912,377,158	525,147,030	521,763,367

ฝ่ายบริหารของบริษัทฯเชื่อว่าสำรองเพื่อการลดมูลค่าของสินค้าที่บันทึกไว้เพียงพอแล้วในสถานการณ์ปัจจุบัน

7. เงินฝากสถาบันการเงินที่ติดภาระค้ำประกัน

ยอดคงเหลือดังกล่าวเป็นเงินฝากธนาคารของบริษัทฯและบริษัทย่อยที่นำไปค้ำประกันหนังสือค้ำประกันที่ออกโดยธนาคารในประเทศและธนาคารในต่างประเทศเพื่อวัตถุประสงค์ในการค้ำประกันการใช้ไฟฟ้าและการค้าประกันคดีฟ้องร้องลูกหนี้การค้ารายหนึ่งในต่างประเทศ

8. เงินลงทุนซึ่งบันทึกโดยวิธีส่วนได้เสีย

เงินลงทุนในบริษัทย่อยและบริษัทร่วมบันทึกตามวิธีส่วนได้เสีย รายละเอียดมีดังนี้ :-

			อัตราร้อยละของ		(หน่วย : บาท)		
			การถือหุ้นโดยบริษัทฯและ				
	ทุนชำระแล้ว		หน่วยเงินตรา	บริษัทย่อย	งบการเงินเฉพาะบริษัทฯ		
	2546	2545		2546	2545	2546	2545
เงินลงทุนในบริษัทย่อย							(ปรับปรุงใหม่)
Pranda North America, Inc.	2	2	พันเหรียญสหรัฐฯ	100	100	120,282,500	120,282,500
Crystalline North America, Inc. (ถือหุ้นโดย Pranda North America, Inc.)							
H. GRINGOIRE s.a.r.l.	1.893	1.893	ล้านยูโร	100	100	108,464,462	108,464,462
Pranda UK Ltd.	0.5	0.5	ล้านปอนด์	100	100	28,972,500	28,972,500
Pranda Vietnam Co., Ltd.	1.5	1.5	ล้านเหรียญสหรัฐฯ	100	100	48,180,488	48,180,488
Pranda Singapore Pte. Limited	3	3	ล้านเหรียญสิงคโปร์	100	100	53,681,250	53,681,250
Pranda Acceptance Sdn. Bhd. (ถือหุ้นโดย Pranda Singapore Pte. Limited)							
บริษัท พรีเม้าโกลด์ อินเตอร์เนชั่นแนล จำกัด	50	50	ล้านบาท	100	100	100,000,000	50,000,000
บริษัท คริสตอลไลน์ จำกัด	50	50	ล้านบาท	92	92	46,000,000	46,000,000
บริษัท แพรนด์ ลอดจิ้ง จำกัด	50	50	ล้านบาท	83	83	41,125,000	41,125,000
รวมเงินลงทุน-ราคาทุน						546,706,200	496,706,200
หัก : ส่วนแบ่งผลขาดทุนจากการลงทุนสะสม						(356,401,983)	(353,114,698)
						190,304,217	143,591,502
ผลต่างจากการแปลงค่างบการเงิน						29,060,293	32,373,187
รวมเงินลงทุนในบริษัทย่อย						219,364,510	175,964,689



รายงานผู้สอบบัญชีและงบการเงิน

เมื่อวันที่ 26 ธันวาคม 2546 ที่ประชุมคณะกรรมการบริษัทได้มีมติอนุมัติให้บริษัทซื้อหุ้นสามัญเพิ่มทุนทั้งหมดของบริษัทย่อยในประเทศ คือ บริษัท พรีเม่าโกลด์ อินเตอร์เนชั่นแนล จำกัด จำนวน 50 ล้านบาท (หุ้นสามัญ 5 ล้านหุ้น มูลค่าหุ้นละ 10 บาท) ทำให้ไม่มีการเปลี่ยนแปลงในสัดส่วนการลงทุนในบริษัทย่อยดังกล่าว บริษัทย่อยดังกล่าวได้จดทะเบียนเพิ่มทุนกับกระทรวงพาณิชย์แล้วเมื่อวันที่ 6 มกราคม 2547

	อัตราร้อยละของการ ถือหุ้นโดยบริษัทฯ และบริษัทย่อย		งบการเงินรวม		งบการเงินเฉพาะบริษัทฯ	
	2546	2545	2546	2545	2546	2545
เงินลงทุนในบริษัทร่วม						
บริษัท แอลจี-แพรندا จำกัด	40	40	3,600,000	3,600,000	3,600,000	3,600,000
P.T. Pranda SCL Indonesia	50	50	39,409,077	39,409,077	-	-
รวมเงินลงทุน-ราคาทุน			43,009,077	43,009,077	3,600,000	3,600,000
หัก : ส่วนแบ่งผลขาดทุนจากการลงทุนสะสม			(353,146)	(6,799,953)	(3,600,000)	(3,600,000)
ผลต่างจากการแปลงค่างบการเงิน			(8,105,456)	(6,223,814)	-	-
รวมเงินลงทุนในบริษัทร่วม			34,550,475	29,985,310	-	-

ส่วนแบ่งผลกำไร (ขาดทุน) จากการลงทุนในบริษัทร่วมในต่างประเทศซึ่งอยู่ในงบกำไรขาดทุนรวมคำนวณจากงบการเงินที่จัดทำขึ้นโดยฝ่ายบริหารของบริษัทร่วมโดยยังไม่ได้ผ่านการตรวจสอบจากผู้สอบบัญชีของบริษัทร่วม อย่างไรก็ตามฝ่ายบริหารของบริษัทฯเชื่อว่างบการเงินดังกล่าวไม่มีความแตกต่างอย่างมีสาระสำคัญหากได้ถูกตรวจสอบโดยผู้สอบบัญชีของบริษัทร่วม

บริษัทฯไม่มีเงินปันผลรับจากการลงทุนในบริษัทย่อยและบริษัทร่วมในระหว่างปี 2546 และ 2545

9. เงินลงทุนระยะยาวอื่น

เงินลงทุนระยะยาวอื่นมีรายละเอียดดังนี้ :-

	งบการเงินรวม		งบการเงินเฉพาะบริษัทฯ	
	2546	2545	2546	2545
ตราสารหนี้ที่จะถึงจนครบกำหนด				
พันธบัตรรัฐบาล	14,483,803	14,419,278	14,483,803	14,419,278
เงินลงทุนระยะยาวอื่น	397,230	359,880	25,000	25,000
รวมเงินลงทุนระยะยาวอื่น	14,881,033	14,779,158	14,508,803	14,444,278



รายงานผู้สอบบัญชีและงบการเงิน

10. ที่ดิน อาคารและอุปกรณ์

(หน่วย : บาท)

งบการเงินรวม										
	ที่ดิน	สิ่งปรับปรุง ที่ดิน	อาคาร	สิ่งปรับปรุง สินทรัพย์เช่า	สิทธิการเช่า	เครื่องจักร	เครื่องตกแต่ง ติดตั้งและ อุปกรณ์	ยานพาหนะ	งานระหว่าง ก่อสร้าง	รวม
ราคาทุน / ราคาดีใหม่ :										
ณ 31 ธันวาคม 2545	261,848,659	7,339,880	332,533,417	14,643,633	50,292,496	84,750,221	303,604,629	16,414,761	984,407	1,072,412,103
ซื้อเพิ่ม	-	-	35,871	191,920	-	4,516,863	15,493,992	-	7,209,719	27,448,365
โอนเข้า/(ออก)	-	-	4,347,477	-	-	629,111	1,150,892	50,818	(6,178,298)	-
จำหน่าย	-	-	-	-	-	(2,218,299)	(4,369,585)	(701,115)	-	(7,288,999)
ผลต่างจากการแปลงค่างบการเงิน	-	-	(2,453,996)	(402,736)	23,155	(466,942)	(511,079)	(196,697)	-	(4,008,295)
ณ 31 ธันวาคม 2546	261,848,659	7,339,880	334,462,769	14,432,817	50,315,651	87,210,954	315,368,849	15,567,767	2,015,828	1,088,653,174
ค่าเสื่อมราคาสะสม :										
ณ 31 ธันวาคม 2545	-	3,672,534	148,267,978	5,644,548	15,511,413	65,396,000	236,561,832	10,106,639	-	485,160,944
ค่าเสื่อมราคาสำหรับปี	-	367,005	17,138,795	1,884,851	2,074,932	6,991,569	20,385,245	2,071,109	-	50,913,506
ค่าเสื่อมราคา - จำหน่าย	-	-	-	-	-	(2,009,986)	(3,893,739)	(693,382)	-	(6,597,107)
ผลต่างจากการแปลงค่างบการเงิน	-	-	(861,298)	(16,115)	-	(135,935)	(106,513)	(140,588)	-	(1,260,449)
ณ 31 ธันวาคม 2546	-	4,039,539	164,545,475	7,513,284	17,586,345	70,241,648	252,946,825	11,343,778	-	528,216,894
มูลค่าสุทธิตามบัญชี										
ณ 31 ธันวาคม 2546	261,848,659	3,300,341	169,917,294	6,919,533	32,729,306	16,969,306	62,422,024	4,223,989	2,015,828	560,346,280
ณ 31 ธันวาคม 2545	261,848,659	3,667,346	184,265,439	8,999,085	34,781,083	19,354,221	67,042,797	6,308,122	984,407	587,251,159
ค่าเสื่อมราคาที่รวมในงบกำไรขาดทุนสำหรับปี										
2546										50,913,506
2545										48,775,088

(หน่วย : บาท)

งบการเงินเฉพาะของบริษัท										
	ที่ดิน	สิ่งปรับปรุง ที่ดิน	อาคาร	สิทธิการเช่า	เครื่องจักร	เครื่องตกแต่ง ติดตั้งและ อุปกรณ์	ยานพาหนะ	งานระหว่าง ก่อสร้าง	รวม	
ราคาทุน / ราคาดีใหม่ :										
ณ 31 ธันวาคม 2545	254,708,659	7,339,880	260,239,201	4,947,126	65,002,662	189,576,225	11,702,919	984,407	794,501,079	
ซื้อเพิ่ม	-	-	35,871	-	4,233,436	6,879,107	-	7,209,719	18,358,133	
โอนเข้า/(ออก)	-	-	4,347,477	-	629,111	1,201,710	-	(6,178,298)	-	
จำหน่าย	-	-	-	-	(92,128)	(3,705,972)	(701,115)	-	(4,499,215)	
ณ 31 ธันวาคม 2546	254,708,659	7,339,880	264,622,549	4,947,126	69,773,081	193,951,070	11,001,804	2,015,828	808,359,997	
ค่าเสื่อมราคาสะสม :										
ณ 31 ธันวาคม 2545	-	3,672,534	123,872,765	3,308,386	50,826,107	156,714,666	6,828,795	-	345,223,253	
ค่าเสื่อมราคาสำหรับปี	-	367,005	13,028,547	371,034	4,284,875	8,833,354	1,588,889	-	28,473,704	
ค่าเสื่อมราคา - จำหน่าย	-	-	-	-	(10,095)	(3,261,029)	(693,382)	-	(3,964,506)	
ณ 31 ธันวาคม 2546	-	4,039,539	136,901,312	3,679,420	55,100,887	162,286,991	7,724,302	-	369,732,451	
มูลค่าสุทธิตามบัญชี										
ณ 31 ธันวาคม 2546	254,708,659	3,300,341	127,721,237	1,267,706	14,672,194	31,664,079	3,277,502	2,015,828	438,627,546	
ณ 31 ธันวาคม 2545	254,708,659	3,667,346	136,366,436	1,638,740	14,176,555	32,861,559	4,874,124	984,407	449,277,826	
ค่าเสื่อมราคาที่รวมในงบกำไรขาดทุนสำหรับปี										
2546										28,473,704
2545										25,813,968



รายงานผู้สอบบัญชีและงบการเงิน

บริษัทฯและบริษัทย่อยได้นำที่ดิน อาคารและสิทธิการเช่าส่วนใหญ่ไปจำนอง/จำนำกับสถาบันการเงินเพื่อค้ำประกันวงเงินเบิกเกินบัญชีและเงินกู้ยืมระยะยาวของบริษัทฯและบริษัทย่อย

ในเดือนธันวาคม 2544 บริษัทฯได้จัดให้ผู้ประเมินราคาอิสระทำการประเมินมูลค่ายุติธรรมของที่ดินซึ่งปรากฏผลว่ามูลค่ายุติธรรมของที่ดินมีมูลค่าสูงกว่ามูลค่าตามบัญชีเป็นจำนวนเงินประมาณ 203 ล้านบาทบริษัทฯได้บันทึกที่ดินตามราคาประเมินใหม่ และบันทึกส่วนเกินทุนจากการตีราคาที่ดิน แสดงไว้ในส่วนของผู้ถือหุ้นในงบดุลเป็นจำนวน 203 ล้านบาท หากบริษัทฯแสดงมูลค่าที่ดินดังกล่าวในงบการเงินด้วยวิธีราคาทุนแล้วมูลค่าตามบัญชีของที่ดิน ณ วันที่ 31 ธันวาคม 2546 จะเป็นจำนวน 51,711,917 บาท

11. ที่ดินรอการพัฒนา

ที่ดินรอการพัฒนาของบริษัทฯเป็นที่ดินสำหรับโครงการในอนาคตและได้จดจำนองเพื่อค้ำประกันวงเงินเบิกเกินบัญชีและเงินกู้ยืมระยะยาวของบริษัทฯ ยอดดังกล่าวแสดงตามราคาทุนซึ่งรวมต้นทุนที่ดินค่าปรับปรุงที่ดินค่าใช้จ่ายและดอกเบี้ยที่เกี่ยวข้องที่ถือเป็นต้นทุน หักด้วยค่าเผื่อการด้อยค่าซึ่งเกิดจากมูลค่าที่คาดว่าจะได้รับคืนต่ำกว่ามูลค่าตามบัญชี

ณ วันที่ 31 ธันวาคม 2546 และ 2545 ยอดคงเหลือของที่ดินรอการพัฒนาประกอบด้วย

	(หน่วย : พันบาท)	
	2546	2545
ที่ดิน	503,374	503,374
ดอกเบี้ยที่ถือเป็นต้นทุน	156,017	156,017
ค่าปรับปรุงที่ดิน	7,990	7,990
	667,381	667,381
หัก : ค่าเผื่อการด้อยค่า	(313,052)	(313,052)
รวม	354,329	354,329

ในเดือนธันวาคม 2544 บริษัทฯได้จัดให้ผู้ประเมินราคาอิสระทำการประเมินมูลค่ายุติธรรมของที่ดินรอพัฒนาดังกล่าว ซึ่งปรากฏผลว่ามูลค่ายุติธรรมของที่ดินมีมูลค่าต่ำกว่ามูลค่าตามบัญชีเป็นจำนวนเงินประมาณ 313 ล้านบาทบริษัทฯจึงได้บันทึกผลต่างดังกล่าวไว้ในบัญชี

12. เงินเบิกเกินบัญชีและเงินกู้ยืมระยะสั้นจากสถาบันการเงิน

ณ วันที่ 31 ธันวาคม 2546 วงเงินเบิกเกินบัญชีของบริษัทฯค้ำประกันโดยการจดจำนองที่ดินพร้อมสิ่งปลูกสร้างที่ดินรอการพัฒนา รวมทั้งการค้ำประกันโดยกรรมการของบริษัทฯ

เงินเบิกเกินบัญชีของบริษัทฯย่อยในประเทศแห่งหนึ่งค้ำประกันโดยบริษัทฯและกรรมการของบริษัทฯย่อยเงินเบิกเกิน บัญชีและเงินกู้ยืมระยะสั้นของบริษัทฯย่อยในต่างประเทศแห่งหนึ่งค้ำประกันโดยลูกหนี้การค้าและสินทรัพย์บางส่วนของบริษัทฯย่อยแห่งนั้น



รายงานผู้สอบบัญชีและงบการเงิน

13. เงินกู้ยืมระยะยาว

ยอดคงเหลือของเงินกู้ยืมระยะยาว ณ วันที่ 31 ธันวาคม 2546 และ 2545 มีรายละเอียดดังต่อไปนี้ :-

	งบการเงินรวม		งบการเงินเฉพาะบริษัท	
	2546	2545	2546	2545
บริษัท				
13.1 เงินกู้ยืมสกุลบาทเพื่อจ่ายชำระหนี้ตามสัญญาปรับโครงสร้างหนี้	932,820,000	1,053,660,000	932,820,000	1,053,660,000
- อัตราดอกเบี้ยร้อยละ MLR ลบ 1 ต่อปี				
- กำหนดชำระคืนเป็นรายไตรมาสตั้งแต่ตุลาคม 2545 ถึงมกราคม 2546				
บริษัทย่อยในประเทศ :				
13.2 เงินกู้ยืมสกุลบาท				
- อัตราดอกเบี้ยร้อยละ MLR ต่อปี				
- กำหนดชำระคืนเป็นรายเดือนตั้งแต่ปี 2537 ถึง 2547	2,097,345	5,008,670	-	-
บริษัทย่อยในต่างประเทศ :				
13.3 เงินกู้ยืมสกุลปอนด์	-	7,086,937	-	-
- อัตราดอกเบี้ยร้อยละ LIBOR บวก 2.5 ต่อปี				
- กำหนดชำระคืนเป็นรายเดือนตั้งแต่เมษายน 2544 ถึงเมษายน 2547				
รวม	934,917,345	1,065,755,607	932,820,000	1,053,660,000
หัก : เงินกู้ยืมระยะยาวที่ถึงกำหนดชำระภายในหนึ่งปี	(122,937,345)	(129,331,397)	(120,840,000)	(120,840,000)
เงินกู้ยืมระยะยาว-สุทธิจากส่วนที่ถึงกำหนดชำระภายในหนึ่งปี	811,980,000	936,424,210	811,980,000	932,820,000

เงินกู้ยืมระยะยาวของบริษัทเป็นเงินกู้ยืมจากธนาคารพาณิชย์ในประเทศแห่งหนึ่งโดยมีวัตถุประสงค์เพื่อนำมาชำระยอดคงเหลือของหนี้ภายใต้สัญญาปรับโครงสร้างหนี้ (ลงวันที่ 18 กันยายน 2543) โดยสัญญาเงินกู้ยืมดังกล่าวมีภาระผูกพันเงื่อนไขบางประการที่บริษัทจะต้องปฏิบัติตาม

เงินกู้ยืมระยะยาวนี้ค้ำประกันโดยการจดจำนองที่ดินพร้อมสิ่งปลูกสร้างและที่ดินรอการพัฒนา รวมทั้งการค้ำประกันโดยการรวมการของบริษัท

เงินกู้ยืมระยะยาวของบริษัทย่อยในประเทศค้ำประกันโดยการจดจำนำสิทธิการเข้าร้านค้าและค้ำประกันโดยการรวมการของบริษัท และบริษัทย่อยเงินกู้ยืมระยะยาวของบริษัทย่อยในต่างประเทศค้ำประกันด้วยสินทรัพย์ของบริษัทย่อยแห่งนั้น

14. กำไรจากการปรับโครงสร้างหนี้

ในเดือนกันยายน 2545 บริษัทได้ทำการจ่ายคืนหนี้คงเหลือทั้งหมดภายใต้สัญญาปรับโครงสร้างหนี้ก่อนครบกำหนดระยะเวลาการชำระคืนตามที่ระบุในสัญญาปรับโครงสร้างหนี้ ทำให้บริษัทมีกำไรจากการปรับโครงสร้างหนี้เป็นจำนวนเงินรวมประมาณ 62 ล้านบาทซึ่งกำไรดังกล่าวส่วนหนึ่งมาจากการได้รับส่วนลดในส่วนหนี้ค้างชำระซึ่งเกินวงเงินเบิกเกินบัญชีและดอกเบี้ยค้างชำระบางส่วนเป็นจำนวนเงินประมาณ 20 ล้านบาท และอีกส่วนหนึ่งมาจากการรับรู้ผลต่างของมูลหนี้ทางบัญชีและหนี้สินตามสัญญาปรับโครงสร้างหนี้ซึ่งเดิมได้บันทึกไว้เป็น "ส่วนลดดอกเบี้ยจากการปรับโครงสร้างหนี้รอตัดบัญชี" ซึ่งมียอดคงเหลือ ณ วันที่จ่ายชำระหนี้เป็นจำนวนเงินประมาณ 42 ล้านบาท กำไรจากการปรับโครงสร้างหนี้ดังกล่าวไม่มีภาระภาษีเงินได้นิติบุคคลเนื่องจากได้รับสิทธิประโยชน์จากมาตรการทางภาษีอากรและได้แสดงเป็นรายการพิเศษในงบกำไรขาดทุนสำหรับปี 2545



รายงานผู้สอบบัญชีและงบการเงิน

15. ใบสำคัญแสดงสิทธิที่จะซื้อหุ้นสามัญ

ในระหว่างไตรมาสที่สองของปี 2545 บริษัทได้รับอนุญาตจากสำนักงานคณะกรรมการกำกับหลักทรัพย์และตลาดหลักทรัพย์ให้เสนอขายใบสำคัญแสดงสิทธิที่จะซื้อหุ้นสามัญจำนวน 200 ล้านหน่วยให้แก่ ผู้ถือหุ้นของบริษัทในอัตราส่วนหุ้นสามัญเดิม 1 หุ้น ต่อ 1 ใบสำคัญแสดงสิทธิโดยไม่คิดมูลค่า และกำหนดราคาการใช้สิทธิเท่ากับ 2.80 บาทต่อหุ้นในอัตราส่วนการใช้สิทธิ 1 ใบสำคัญแสดงสิทธิต่อ 1 หุ้นสามัญและเนื่องจากไม่มีการจัดสรรใบสำคัญแสดงสิทธิให้แก่ผู้ถือหุ้นจำนวน 15,000 หุ้น จึงมีผลทำให้จำนวนของ ใบสำคัญแสดงสิทธิที่จะซื้อหุ้นสามัญคงเหลือเพียง 199,985,000 หน่วย ใบสำคัญแสดงสิทธิดังกล่าวมีอายุ 5 ปี โดยใช้สิทธิได้ทุกๆ เดือนและเริ่มใช้สิทธิได้ตั้งแต่วันที่ทำการสุดท้ายของเดือน พฤษภาคม 2545 จนถึง วันที่ 2 พฤษภาคม 2550

ตลาดหลักทรัพย์แห่งประเทศไทยได้รับใบสำคัญแสดงสิทธิที่จะซื้อหุ้นสามัญเป็นหลักทรัพย์จดทะเบียนในตลาดหลักทรัพย์ตั้งแต่วันที่ 20 พฤษภาคม 2545

ในระหว่างปีปัจจุบันมีการใช้สิทธิตามใบสำคัญแสดงสิทธิที่จะซื้อหุ้นสามัญจำนวนทั้งสิ้น 41,353,450 หน่วย บริษัทคงเหลือใบสำคัญแสดงสิทธิที่ยังไม่ได้มีการใช้สิทธิ ณ วันที่ 31 ธันวาคม 2546 จำนวน 155,238,550 หน่วย

16. กุณรีถอนหุ้น/เงินรับล่วงหน้าค่าหุ้น

ในระหว่างปี 2546 มีการจัดสรรหุ้นสามัญใหม่ให้แก่ผู้ใช้สิทธิตามใบสำคัญแสดงสิทธิที่จะซื้อหุ้นสามัญจำนวนทั้งสิ้น 44,353,450 หุ้น โดยบริษัทฯ ได้จดทะเบียนการเพิ่มทุนกับกระทรวงพาณิชย์ในระหว่างปีแล้วจำนวน 38,458,900 หุ้น ทำให้หุ้นที่ออกและชำระแล้วเพิ่มขึ้นเป็น 238,851,900 บาท (หุ้นสามัญ 238,851,900 หุ้น มูลค่าหุ้นละ 1 บาท) สำหรับหุ้นสามัญที่เกิดจากการใช้สิทธิส่วนที่เหลืออีกจำนวน 5,894,550 หุ้น บริษัทฯ ได้ดำเนินการจดทะเบียนเพิ่มทุนกับกระทรวงพาณิชย์ในวันที่ 7 มกราคม 2547 เงินรับจากการใช้สิทธิดังกล่าวจำนวน 16.5 ล้านบาท (หุ้นสามัญ 5,894,550 ราคาใช้สิทธิหุ้นละ 2.80 บาท) ได้แสดงไว้ภายใต้หัวข้อ "เงินรับล่วงหน้าค่าหุ้น" ในส่วนของผู้ถือหุ้น ณ วันที่ในงบดุล

17. เงินปันผล

ในระหว่างปี 2546 บริษัทฯ ได้ประกาศจ่ายเงินปันผลจากกำไรสุทธิสำหรับปี 2545ให้แก่ผู้ถือหุ้นสามัญของบริษัทฯ ดังมีรายละเอียดดังต่อไปนี้

- 17.1 จ่ายเงินปันผลหุ้นละ 0.50 บาท สำหรับหุ้นสามัญจำนวน 210,727,700 หุ้น รวมเป็นจำนวนเงินประมาณ 105 ล้านบาท โดยอนุมัติของที่ประชุมสามัญผู้ถือหุ้นครั้งที่ 1/2546 เมื่อวันที่ 22 เมษายน 2546
- 17.2 จ่ายเงินปันผลหุ้นละ 0.30 บาท สำหรับหุ้นสามัญจำนวน 220,958,500 หุ้น รวมเป็นเงินปันผลจ่าย ทั้งสิ้นประมาณ 66 ล้านบาท โดยอนุมัติของที่ประชุมคณะกรรมการบริษัทครั้งที่ 7/2546 เมื่อวันที่ 13 สิงหาคม 2546

ในระหว่างปี 2545 บริษัทฯ จ่ายเงินปันผลให้แก่ผู้ถือหุ้นของบริษัทฯ ในอัตราหุ้นละ 2.50 บาท สำหรับหุ้นสามัญจำนวน 20 ล้านหุ้น ตามมติของที่ประชุมสามัญผู้ถือหุ้นของบริษัทฯ ครั้งที่ 1/2545 เมื่อวันที่ 18 เมษายน 2545

18. สำรองตามกฎหมาย

ตามพระราชบัญญัติบริษัทมหาชนจำกัด พ.ศ. 2535 บริษัทฯ จะต้องจัดสรรสำรองอย่างน้อยร้อยละ 5 ของกำไรสุทธิประจำปีหลังจากหักขาดทุนสะสมยกมา (ถ้ามี) จนกว่าสำรองดังกล่าวจะมีจำนวนเท่ากับร้อยละ 10 ของทุนจดทะเบียนสำรองตามกฎหมายดังกล่าวไม่สามารถนำไปจ่ายเป็นเงินปันผลได้



รายงานผู้สอบบัญชีและงบการเงิน

19. ค่าตอบแทนกรรมการ

ค่าตอบแทนกรรมการนี้เป็นผลประโยชน์ที่จ่ายให้แก่กรรมการของบริษัทฯ ตามมาตรา 90 ของพระราชบัญญัติบริษัทมหาชน จำกัด โดยไม่รวมเงินเดือนและผลประโยชน์ที่เกี่ยวข้องที่จ่ายให้กับกรรมการบริหาร

20. ภาษีเงินได้นิติบุคคล

ภาษีเงินได้นิติบุคคลสำหรับปีแสดงยอดภาษีเงินได้ของบริษัทฯ และบริษัทย่อย ภาษีเงินได้นิติบุคคลของบริษัทฯ จำนวนจากกำไรสุทธิของส่วนงานที่ไม่ได้รับสิทธิพิเศษยกเว้นภาษีเงินได้หลังหักรายได้ที่ได้รับยกเว้นภาษี บวกกลับด้วยค่าใช้จ่ายที่ไม่อนุญาตให้ถือเป็นรายจ่ายในการคำนวณภาษีและผลขาดทุนทางภาษีที่ยกมาจากปีก่อนและภาษีเงินได้นิติบุคคลของบริษัทย่อยคำนวณจากกำไรก่อนภาษีเงินได้นิติบุคคลหลังจากบวกกลับด้วยค่าใช้จ่ายที่ไม่อนุญาตให้ถือเป็นรายจ่ายในการคำนวณภาษี

21. การระบอยอดกำไรต่อหุ้นปรับลด

	สำหรับปีสิ้นสุดวันที่ 31 ธันวาคม					
	จำนวนหุ้นสามัญถัวเฉลี่ย					
	กำไรสุทธิ		ถ่วงน้ำหนัก		กำไรต่อหุ้น	
	2546	2545	2546	2545	2546	2545
		(ปรับปรุงใหม่)				(ปรับปรุงใหม่)
	พันบาท	พันบาท	พันหุ้น	พันหุ้น	บาท	บาท
กำไรต่อหุ้นขั้นพื้นฐาน						
กำไรสุทธิ	312,060	370,422	218,354	200,187	1.43	1.85
ผลกระทบของหุ้นสามัญ						
เทียบเท่าปรับลด						
ใบสำคัญแสดงสิทธิที่จะซื้อ						
หุ้นสามัญ	-	-	100,617	56,287		
กำไรต่อหุ้นปรับลด						
กำไรที่เป็นของผู้ถือหุ้น						
สามัญสมมติว่ามี						
แปลงเป็นหุ้นสามัญ	312,060	370,422	318,971	256,474	0.98	1.44



รายงานผู้สอบบัญชีและงบการเงิน

22. รายการปรับปรุงกำไรของปีก่อน

ในระหว่างไตรมาสที่สองของปีปัจจุบัน บริษัทย่อยในต่างประเทศแห่งหนึ่งคือ Pranda UK Ltd. ได้ทำการเปลี่ยนระบบข้อมูลทางบัญชีใหม่ และสอบทานมูลค่าสินทรัพย์และหนี้สินในบัญชี เป็นผลให้บริษัทย่อยดังกล่าวต้องปรับปรุงสินทรัพย์หมุนเวียน ณ วันที่ 31 ธันวาคม 2545 ลดลงเป็นจำนวนเงิน 99,979 ปอนด์ (หรือประมาณ 7 ล้านบาท) และหนี้สินหมุนเวียน ณ วันที่ 31 ธันวาคม 2545 เพิ่มขึ้นเป็นจำนวนเงิน 31,949 ปอนด์ (หรือประมาณ 2 ล้านบาท) โดยปรับปรุงกับกำไรสะสมยกมาต้นปี 2546 และได้ปรับปรุงงบการเงินสำหรับปีสิ้นสุดวันที่ 31 ธันวาคม 2545 ใหม่ ผลของรายการปรับปรุงดังกล่าวทำให้กำไรสุทธิสำหรับปีสิ้นสุดวันที่ 31 ธันวาคม 2545 ลดลงเป็นจำนวนเงินประมาณ 9 ล้านบาทการปรับปรุงรายการดังกล่าวได้แสดงไว้ในหัวข้อ"รายการปรับปรุงกำไรของปีก่อน"ในงบแสดงการเปลี่ยนแปลงส่วนของผู้ถือหุ้น

นอกจากนี้ ในการสอบทานมูลค่าสินทรัพย์ดังกล่าวข้างต้น บริษัทย่อยดังกล่าวได้ทำการตรวจนับสินค้าคงเหลือ ณ วันที่ 31 พฤษภาคม 2546 และพบว่ามิผลแตกต่างซึ่งได้นำไปปรับปรุงต้นทุนขายเพิ่มขึ้นในงบกำไรขาดทุนสำหรับปี 2546 เป็นจำนวนเงินประมาณ 65,000 ปอนด์ (หรือประมาณ 5 ล้านบาท)

23. สิทธิพิเศษจากการส่งเสริมการลงทุน

23.1 บริษัทฯได้รับสิทธิพิเศษทางภาษีตามพระราชบัญญัติส่งเสริมการลงทุน พ.ศ. 2520 จากคณะกรรมการส่งเสริมการลงทุน ตามบัตรส่งเสริมเลขที่ 1010/2544 สำหรับโรงงานของบริษัทฯในเขตอุตสาหกรรมสุรนารีในจังหวัดนครราชสีมา ทั้งนี้ภายใต้เงื่อนไขที่กำหนดบางประการ สิทธิพิเศษดังกล่าวรวมถึงการได้รับยกเว้นภาษีเงินได้นิติบุคคลสำหรับกำไรสุทธิเป็นระยะเวลาแปดปีนับแต่วันที่มียาได้จากการประกอบกิจการ (เริ่ม 1 มกราคม 2546) ได้รับยกเว้นไม่ต้องนำเงินปันผลจากกิจการที่ได้รับส่งเสริมซึ่งได้รับยกเว้นภาษีเงินได้นิติบุคคลไปรวมคำนวณเพื่อเสียภาษีเงินได้ตลอดระยะเวลาที่ได้รับยกเว้นภาษีเงินได้นิติบุคคลและได้รับอนุญาตให้หักเงินได้พึงประเมินจำนวนเท่ากับร้อยละห้าของรายได้ที่เพิ่มขึ้นจากปีก่อนจากการส่งออกเป็นระยะเวลาสิบปีนับแต่วันที่มียาได้จากการประกอบกิจการ

23.2 บริษัทย่อยแห่งหนึ่ง (บริษัท คริสตอลไลน์ จำกัด) ได้รับสิทธิพิเศษทางภาษีตามพระราชบัญญัติส่งเสริมการลงทุน พ.ศ. 2520 โดยการอนุมัติของคณะกรรมการส่งเสริมการลงทุนตามบัตรส่งเสริมการลงทุนลงวันที่ 24 มิถุนายน 2545 ทั้งนี้ภายใต้เงื่อนไขที่กำหนดบางประการ สิทธิประโยชน์ดังกล่าวได้แก่การได้รับยกเว้นอากรขาเข้าตั้งแต่ปี 2545 ถึง 2547 สำหรับวัตถุดิบและวัสดุจำเป็นที่ต้องนำเข้าจากต่างประเทศ เพื่อใช้ในการผลิตเพื่อการส่งออก

รายได้สำหรับปี 2546 ของบริษัทฯแยกตามกิจการที่ได้รับการส่งเสริมการลงทุน และกิจการที่ไม่ได้รับการส่งเสริมการลงทุนได้ดังนี้

			(หน่วย : บาท)
	กิจการที่ได้รับการส่งเสริมการลงทุน	กิจการที่ไม่ได้รับการส่งเสริมการลงทุน	รวม
รายได้			
รายได้จากการขายในประเทศ	-	326,583,539	326,583,539
รายได้จากการขายส่งออก	1,643,551,535	83,076,375	1,726,627,910
	1,643,551,535	409,659,914	2,053,211,449



รายงานผู้สอบบัญชีและงบการเงิน

24. จำนวนและค่าใช้จ่ายเกี่ยวกับพนักงาน

	งบการเงินรวม		งบการเงินเฉพาะบริษัทฯ	
	2546	2545	2546	2545
จำนวนพนักงาน ณ วันสิ้นปี (คน)	3,019	2,939	2,161	2,131
ค่าใช้จ่ายเกี่ยวกับพนักงานสำหรับปี (พันบาท)	524,590	519,389	323,058	293,999

25. การเสนอข้อมูลทางการเงินจำแนกตามส่วนงาน

บริษัทฯ และบริษัทย่อยดำเนินการในส่วนงานหลักคือ ธุรกิจผลิตและจำหน่ายเครื่องประดับอัญมณีซึ่งมีส่วนงานทางภูมิศาสตร์ทั้งในประเทศและต่างประเทศและมีบริษัทย่อยแห่งหนึ่งดำเนินธุรกิจให้เข้าหอพักในประเทศข้อมูลทางการเงินจำแนกตามส่วนงานของบริษัทฯ และบริษัทย่อย ณ วันที่และสำหรับปีสิ้นสุดวันที่ 31 ธันวาคม 2546 และ 2545 เป็นดังนี้ :-

(หน่วย : ล้านบาท)

	งบการเงินรวมสำหรับปีสิ้นสุดวันที่ 31 ธันวาคม									
	ธุรกิจผลิตและจำหน่ายเครื่องประดับ				ธุรกิจให้เข้าหอพัก		รายการตัดบัญชี		รวม	
	ในประเทศ		ต่างประเทศ		ในประเทศ					
	2546	2545	2546	2545 (ปรับปรุงใหม่)	2546	2545	2546	2545	2546 (ปรับปรุงใหม่)	2545 (ปรับปรุงใหม่)
ขายสุทธิ	2,484	2,356	1,320	1,263	-	-	(1,189)	(1,112)	2,615	2,507
กำไรขั้นต้น	713	688	293	285	-	-	(24)	(17)	982	956
ส่วนแบ่งกำไร (ขาดทุน) จากเงินลงทุน										
ตามวิธีส่วนได้เสีย	-	-	7	(10)	-	-	-	-	7	(10)
ขาดทุนจากอัตราแลกเปลี่ยน	(36)	(7)	-	-	-	-	-	-	(36)	(7)
รายได้อื่น	59	71	10	7	5	4	(46)	(46)	28	36
ค่าใช้จ่ายในการขายและบริหาร	(353)	(361)	(303)	(269)	(6)	(4)	55	56	(607)	(578)
ดอกเบี้ยจ่าย	(57)	(87)	(6)	(6)	-	-	5	6	(58)	(87)
ภาษีเงินได้นิติบุคคล	(3)	(2)	(1)	-	-	-	-	-	(4)	(2)
รายการพิเศษ - กำไรจากการปรับโครงสร้างหนี้	-	62	-	-	-	-	-	-	-	62
กำไรสุทธิสำหรับปี	323	364	-	7	(1)	-	(10)	(1)	312	370
ที่ดิน อาคารและอุปกรณ์-สุทธิ	493	506	36	48	32	35	(1)	(2)	560	587
สินทรัพย์อื่น	2,982	2,711	814	796	6	4	(1,370)	(1,274)	2,432	2,237
สินทรัพย์รวม	3,475	3,217	850	844	38	39	(1,371)	(1,276)	2,992	2,824



รายงานผู้สอบบัญชีและงบการเงิน

26. การระงับหนี้และหนี้สินที่อาจเกิดขึ้นในภายหลัง

26.1 การระงับหนี้

ณ วันที่ 31 ธันวาคม 2546 บริษัทฯและบริษัทย่อยมีการระงับหนี้เกี่ยวกับสัญญาเช่าและบริการที่จะต้องจ่ายชำระในอนาคตเป็นจำนวนเงินรวมประมาณ 20.7 ล้านบาท ซึ่งประกอบด้วยส่วนของบริษัทฯเป็นจำนวนเงินประมาณ 10.1 ล้านบาทส่วนของบริษัทย่อยในประเทศเป็นจำนวนเงินประมาณ 3.8 ล้านบาท และส่วนของบริษัทย่อยในต่างประเทศสองแห่งเป็นจำนวนเงิน 32,587 ปอนด์ และ 114,251 เหรียญสหรัฐอเมริกาสังรวมเป็นเงินประมาณ 6.8 ล้านบาท

26.2 หนังสือค้ำประกันโดยธนาคาร

ณ วันที่ 31 ธันวาคม 2546 หนังสือค้ำประกันที่ออกโดยธนาคารในนามบริษัทฯและบริษัทย่อย ซึ่งเกี่ยวข้องกับภาระผูกพันทางปฏิบัติบางประการตามปกติธุรกิจของบริษัทฯ และบริษัทย่อยเป็นจำนวนเงินประมาณ 13.7 ล้านบาท ซึ่งประกอบด้วยหนังสือค้ำประกันที่อยู่ในนามของบริษัทฯเป็นจำนวนเงินประมาณ 1.9 ล้านบาท บริษัทย่อยในประเทศเป็นจำนวนเงินประมาณ 0.5 ล้านบาทและบริษัทย่อยในต่างประเทศแห่งหนึ่งเป็นจำนวนเงิน 160,000 ปอนด์หรือประมาณ 11.3 ล้านบาท

26.3 การค้ำประกัน

ณ วันที่ 31 ธันวาคม 2546 บริษัทฯได้ค้ำประกันวงเงินเบิกเกินบัญชีจากธนาคารของบริษัทย่อยในประเทศแห่งหนึ่งเป็นจำนวนเงิน 20 ล้านบาท

26.4 สัญญาจองสิทธิการเช่า

ณ วันที่ 31 ธันวาคม 2546 บริษัทย่อยในประเทศแห่งหนึ่งมีการผูกพันในการจ่ายค่าตอบแทนสิทธิการเช่าในศูนย์การค้าแห่งหนึ่งตามสัญญาจองสิทธิการเช่าเป็นจำนวนเงินทั้งสิ้นประมาณ 12.6 ล้านบาท

27. เหตุการณ์ภายหลังวันที่ในงบการเงิน

เมื่อวันที่ 5 มกราคม 2547 ที่ประชุมคณะกรรมการบริษัทฯ มีมติอนุมัติให้จัดตั้งบริษัทชื่อ Guangzhou Pangda Zhubao Shoushi Youxian Gongsu ซึ่งจดทะเบียนในประเทศสาธารณรัฐประชาชนจีนด้วยทุนจดทะเบียนเป็นจำนวนเงิน 250,000 เหรียญสหรัฐอเมริกหรือประมาณ 10 ล้านบาทโดยบริษัทฯจะมีสัดส่วนการถือหุ้นในบริษัทดังกล่าวในอัตราร้อยละ 100

28. เครื่องมือทางการเงิน

นโยบายการบริหารความเสี่ยงทางการเงิน

บริษัทฯและบริษัทย่อยมีความเสี่ยงอันประกอบด้วยความเสี่ยงจากอัตราดอกเบี้ยความเสี่ยงจากอัตราแลกเปลี่ยนเงินตราต่างประเทศและความเสี่ยงจากการที่คู่สัญญาไม่ปฏิบัติตามสัญญาบริษัทฯและบริษัทย่อยมีนโยบายใช้ตราสารอนุพันธ์ทางการเงินซึ่งบริษัทฯและบริษัทย่อยพิจารณาเห็นว่าเหมาะสมในการบริหารความเสี่ยงดังกล่าวบริษัทฯและบริษัทย่อยไม่มีนโยบายประกอบธุรกรรมเพื่อการเก็งกำไรหรือเพื่อการค้าตราสารอนุพันธ์ทางการเงิน



รายงานผู้สอบบัญชีและงบการเงิน

ความเสี่ยงจากอัตราดอกเบี้ย

ความเสี่ยงจากอัตราดอกเบี้ยนี้เกิดขึ้นจากความผันผวนของอัตราดอกเบี้ยในตลาดในอนาคต ซึ่งจะส่งผลกระทบต่อผลการดำเนินงานและกระแสเงินสดของบริษัทฯและบริษัทย่อย บริษัทฯและบริษัทย่อยมีความเสี่ยงจากอัตราดอกเบี้ยเนื่องจากมีเงินฝากธนาคาร เงินให้กู้ยืมแก่กิจการที่เกี่ยวข้องกัน เงินเบิกเกินบัญชีธนาคารและเงินกู้ยืมระยะยาว บริษัทฯและบริษัทย่อยเห็นว่าความเสี่ยงดังกล่าวอยู่ในระดับต่ำจึงมิได้ใช้ตราสารอนุพันธ์ทางการเงิน เช่น สัญญาแลกเปลี่ยนอัตราดอกเบี้ยเพื่อป้องกันความเสี่ยงดังกล่าว (รายละเอียดของเงินกู้ยืมได้แสดงไว้ในหมายเหตุข้อ 12 และ 13)

ความเสี่ยงจากอัตราแลกเปลี่ยน

บริษัทฯและบริษัทย่อยมีความเสี่ยงจากอัตราแลกเปลี่ยนเงินตราต่างประเทศเนื่องจากบริษัทฯและบริษัทย่อยมีเงินฝากธนาคาร ลูกหนี้การค้า เจ้าหนี้การค้า เงินให้กู้ยืมและลูกหนี้กิจการที่เกี่ยวข้องกัน เงินทดรองจ่ายเพื่อการลงทุนและเจ้าหนี้กิจการที่เกี่ยวข้องกันเป็นสกุลเงินต่างประเทศ นอกจากนี้บริษัทฯยังมีความเสี่ยงจากการที่มีเงินลงทุนในบริษัทย่อยและบริษัทร่วมในต่างประเทศ

ณ วันที่ 31 ธันวาคม 2546 บริษัทฯและบริษัทย่อยในประเทศ มีสินทรัพย์/หนี้สินที่เป็นเงินตราต่างประเทศ ดังต่อไปนี้ :-

หน่วยสกุลเงิน	สินทรัพย์	หนี้สิน
ล้านเหรียญสหรัฐอเมริกา	14.6	1.3
ล้านปอนด์	3.2	0.1
ล้านยูโร	0.3	0.1

บริษัทฯได้เข้าทำสัญญาของเงินตราต่างประเทศเป็นจำนวนเงินรวมประมาณ 5.5ล้านเหรียญสหรัฐในอัตราที่ตกลงไว้ล่วงหน้า 39.09 ถึง 39.69 บาทต่อ1เหรียญสหรัฐเพื่อป้องกันความเสี่ยงทางด้านอัตราแลกเปลี่ยนที่อาจเกิดขึ้นจากการรับชำระเงินจากลูกค้า

และภายหลังวันที่ในงบดุลจนถึงวันที่ 17 กุมภาพันธ์ 2547 บริษัทฯได้เข้าทำสัญญาขายเงินตราต่างประเทศล่วงหน้าเป็นจำนวนเงินรวมประมาณ 5.7 ล้านเหรียญสหรัฐในอัตราล่วงหน้าที่ตกลงไว้ซึ่งอยู่ระหว่าง 38.95 ถึง 39.36บาทต่อ 1 เหรียญสหรัฐ

ความเสี่ยงด้านการให้สินเชื่อ

บริษัทฯและบริษัทย่อยมีความเสี่ยงด้านการให้สินเชื่อที่เกี่ยวข้องกับลูกหนี้และตัวเงินรับการค้า และเงินให้กู้ยืมแก่กิจการที่เกี่ยวข้องกัน อย่างไรก็ตาม บริษัทฯและบริษัทย่อยมีนโยบายในการให้สินเชื่ออย่างรอบคอบ มีฐานของลูกค้าที่หลากหลายซึ่งบริษัทฯและบริษัทย่อยไม่คาดว่าจะได้รับความเสียหายจากการเก็บหนี้จากลูกหนี้เหล่านั้นเกินกว่าที่ได้ตั้งสำรองเผื่อหนี้สงสัยจะสูญไว้ในบัญชี ทั้งนี้ การดำเนินการให้สินเชื่อเป็นไปตามการดำเนินธุรกิจตามปกติ



รายงานผู้สอบบัญชีและงบการเงิน

มูลค่ายุติธรรม

เนื่องจากเงินลงทุนระยะยาวส่วนใหญ่ของบริษัทฯและบริษัทย่อยบันทึกบัญชีด้วยวิธีส่วนได้เสีย เงินกู้ยืมระยะยาวมีอัตราดอกเบี้ยปรับขึ้นลงตามอัตราตลาด และสินทรัพย์ทางการเงิน และหนี้สินทางการเงินอื่นส่วนใหญ่จัดอยู่ในประเภทระยะสั้นฝ่ายบริหารของบริษัทฯและบริษัทย่อยเชื่อว่ามูลค่ายุติธรรมของสินทรัพย์ทางการเงินและหนี้สินทางการเงินดังกล่าวจะไม่แตกต่างจากมูลค่าตามบัญชีอย่างมีสาระสำคัญ

29. การแสดงรายการในงบการเงิน

การแสดงรายการในงบการเงินนี้ได้ทำขึ้นเพื่อให้เป็นไปตามข้อกำหนดในประกาศกรมพัฒนาธุรกิจการค้าลงวันที่ 14 กันยายน 2544 ออกตามความในพระราชบัญญัติการบัญชี พ.ศ. 2543

30. การอนุมัติงบการเงิน

งบการเงินนี้ได้รับอนุมัติจากกรรมการของบริษัทฯแล้ว