



30th Anniversary
1972-2002

Pranda Jewelry Public Company Limited
Annual Report 2002

สารบัญ

สารประธานกรรมการ

ข้อมูลทั่วไป

- นิติบุคคลที่บริษัทถือหุ้นตั้งแต่ร้อยละ 10
- บุคคลอ้างอิงอื่นๆ
- ข้อมูลที่เกี่ยวข้องกับผู้บริหาร
- รายงานคณะกรรมการตรวจสอบ
- รายงานความรับผิดชอบของคณะกรรมการต่อรายงานทางการเงิน

จุดเด่นของผลการดำเนินงานและฐานะการเงิน

- ข้อมูลทางการเงินโดยสรุป
- อัตราส่วนทางการเงิน
- ลักษณะการประกอบธุรกิจ
- โครงสร้างรายได้
- การเปลี่ยนแปลงในปีที่ผ่านมา

โครงสร้างการถือหุ้นและการจัดการ

- ผู้ถือหุ้น
- การจัดการ
- การกำกับดูแลกิจการ
- การดูแลเรื่องการใช้ข้อมูลภายใน
- การควบคุมภายใน
- หลักปฏิบัติและความรับผิดชอบต่อผู้บริหารและพนักงานบริษัท

รายการระหว่างกัน

ปัจจัยความเสี่ยง

บทรายงานและการวิเคราะห์ของฝ่ายบริหาร

- การรายงานวิเคราะห์ผลการดำเนินงาน
- การรายงานและวิเคราะห์ฐานะการเงิน

กิจกรรมนักลงทุนสัมพันธ์

กิจกรรมเพื่อสังคม

รายงานของผู้สอบบัญชีและการเงินเปรียบเทียบ

ภาคผนวก



30
THANNET

Prada Jewelry Public Company Limited
Annual Report 2002

สารประธานกรรมการ

เรียนท่านผู้ถือหุ้น

แม้สภาพเศรษฐกิจในปี 2545 ทั้งในประเทศไทยและต่างประเทศโดยรวมจะยังคงมีความผันผวนอยู่ แต่ภาพรวมของอุตสาหกรรมการผลิตอัญมณีและเครื่องประดับไทยนั้น มีภาวะการขยายตัวที่ดี โดยจากตัวเลขการส่งออกอัญมณีและเครื่องประดับของไทยพบว่ามีมูลค่าเติบโตร้อยละ 18.09 ซึ่งสร้างรายได้ให้กับประเทศไทยเป็นมูลค่า 2,169.48 ล้านบาท และก้าวขึ้นเป็นอันดับ 5 ของสินค้าส่งออกไทย จากทิศทางการเติบโตของอุตสาหกรรมดังกล่าวภาครัฐบาลก็ได้ เล็งเห็นความสำคัญ และสนับสนุนด้วยมาตรการต่างๆทั้งด้านภาษี ตลอดจนการออกนโยบายส่งเสริมในระดับประเทศในปีที่ผ่านมา และจะเห็นเป็นรูปธรรมชัดเจนขึ้นในปี 2546 เป็นต้นไป อันจะส่งผลเชิงบวกที่จะกระตุ้นให้ภาคธุรกิจนี้มีการขยายตัวต่อไป

สำหรับการดำเนินธุรกิจตลอดระยะที่ผ่านมาบริษัทฯ สามารถผ่านพ้นวิกฤติทางเศรษฐกิจและมีการเติบโตอย่างมั่นคงด้วยกลยุทธ์การแสวงหารูปแบบสินค้าใหม่ ๆ มีคุณภาพดีเป็นที่ยอมรับของลูกค้า สอดคล้องตามความต้องการของตลาด และการส่งมอบสินค้าได้ตรงตามเวลาที่ตกลง เหล่านี้จึงทำให้ประกอบการของบริษัทฯ มีกำไรติดต่อกัน 11 ไตรมาส

สิ่งสำคัญที่สุดในการกำหนดเป็นทิศทาง และนโยบายของบริษัทฯ ก็คือการยึดหลักบรรษัทภิบาล และการประสานประโยชน์ระหว่างกลุ่มผู้มีส่วนได้ส่วนเสียได้แก่ ผู้ถือหุ้น ลูกค้า คู่ค้า เจ้าหนี้ พนักงาน และสังคม ให้ลงตัวอย่างมีดุลยภาพระหว่างความสามารถในการทำธุรกิจกับคุณธรรมของธรรมาภิบาล

การดำเนินการในปี 2545 ที่ผ่านมานับเป็นปีที่ประสบความสำเร็จเกินเป้าหมายที่วางไว้ แม้ปัจจัยทางเศรษฐกิจจะยังคงมีความผันผวนคงอยู่ก็ตาม แต่จากการปรับโครงสร้างทางการเงินและการแสวงหาตลาดใหม่ในต่างประเทศที่มีศักยภาพ พร้อมทั้งการรักษาฐานลูกค้าเดิม ทั้งในสหรัฐอเมริกา ยุโรป ญี่ปุ่น การปรับตัวให้สอดคล้องกับความต้องการของลูกค้าในการออกคำสั่งซื้อ และโดยเฉพาะอย่างยิ่ง การรักษาคุณภาพของผลิตภัณฑ์ที่ถือเป็นจุดเด่นที่มีมายาวนาน เหล่านี้ได้ส่งผลให้บริษัทฯ มีความพร้อมทางธุรกิจและสามารถขยายตลาดสินค้าเครื่องประดับอัญมณีตลอดปี 2545 มีรายได้รวมทั้งสิ้น 2,542.57 ล้านบาท เพิ่มขึ้นจากปี 2544 ที่ผ่านมา 9 % และมีกำไรสุทธิสำหรับปี 378.95 ล้านบาท

ในนามคณะกรรมการบริษัทฯ ผมใคร่ขอขอบคุณผู้ถือหุ้น ลูกค้า ตลอดจนเครือข่ายพันธมิตรธุรกิจ และพนักงาน ที่ให้การไว้วางใจ และสนับสนุนทุ่มเทต่อการทำงานของบริษัทฯ ด้วยดีมาตลอด คณะกรรมการบริษัทฯ มีความมุ่งมั่นที่จะดำเนินธุรกิจอย่างรอบคอบเพื่อสร้างผลตอบแทนที่ดีโดยคำนึงถึงผลประโยชน์ของผู้มีส่วนได้ส่วนเสียทุกกลุ่ม มีความบริสุทธิ์โปร่งใส เป็นธรรม ตามหลักบรรษัทภิบาลที่ดีและที่สุจริตนี้ผมหวังเป็นอย่างยิ่งว่าจะได้รับการสนับสนุนจากทุกฝ่ายต่อไป

นายปรีดา เดียสุวรรณ
ประธานกรรมการ



30th Anniversary
1982-2012

Pranda Jewelry Public Company Limited
Annual Report 2002

ข้อมูลทั่วไป

บริษัท แพรนด้า จิวเวลรี่ จำกัด(มหาชน) เริ่มต้นมาจากการก่อตั้งบริษัท แพรนด้า ดีไซน์ จำกัด เมื่อปี 2516 ระยะแรกของการดำเนินธุรกิจเป็นการส่งออกอัญมณีและเครื่องประดับในรูปแบบที่เป็นเอกลักษณ์ของตัวเอง โดยเน้นตลาดในกลุ่มประเทศยุโรป และได้ขยายตลาดสู่สหรัฐอเมริกาในระยะเวลาต่อมา จากความสำเร็จในการขยายตลาดทางบริษัทจึงได้ขยายธุรกิจโดยลงทุนด้านโรงงานผลิตเพื่อเพิ่มขีดความสามารถทางธุรกิจตลอดจนการควบคุมคุณภาพ และได้เปลี่ยนชื่อมาเป็นบริษัท แพรนด้า จิวเวลรี่ จำกัด เมื่อปี 2527 และเพื่อรองรับการขยายตลาดของบริษัทจึงได้เข้าจดทะเบียนเพื่อระดมทุนในตลาดหลักทรัพย์แห่งประเทศไทยเมื่อวันที่ 1 กรกฎาคม พ.ศ. 2533

กิจการได้ก้าวหน้าอย่างรวดเร็ว ควบคู่ไปกับการขยายเครือข่ายธุรกิจและสร้างพันธมิตรในระดับนานาชาติ ทำให้ปัจจุบันมีโครงสร้างทางธุรกิจประกอบไปด้วยการผลิต การส่งออก การค้าปลีก และธุรกิจสนับสนุน ซึ่งทั้ง 4 ประเภtdังกล่าวเป็นหัวใจสำคัญที่มีส่วนเสริมสร้างศักยภาพให้กลุ่มแพรนด้ามีความแข็งแกร่งทั้งตลาดภายในประเทศและต่างประเทศในระดับภูมิภาคและในระดับโลก

ชื่อ	: บริษัท แพรนด้า จิวเวลรี่ จำกัด (มหาชน)
ทะเบียนบริษัท	: บมจ.445
สถานที่ตั้งสำนักงานใหญ่	: 333 ซอยรุ่งแสง ถนนบางนา-ตราด แขวงบางนา เขตบางนา กรุงเทพฯ 10260
โทรศัพท์	: 0-2361-3311, 0-2393-8428, 0-2393-8779
โทรสาร	: 0-2361-3088, 0-2398-2143, 0-2399-4874
เว็บไซต์	: www.pranda.co.th
ประกอบธุรกิจ	: ผลิตและส่งออกเครื่องประดับอัญมณี
ทุนจดทะเบียนหุ้นสามัญ	: 400,000,000 บาท
ทุนที่ชำระแล้ว	: 200,393,000 บาท
มูลค่าหุ้นที่ตราไว้	: 1บาท





30
THANNIT

Pranda Jewelry Public Company Limited
Annual Report 2002

นิติบุคคลที่ถือหุ้นตั้งแต่ร้อยละ 10 ขึ้นไป

ชื่อนิติบุคคล	ประเภทธุรกิจ	% การ ถือหุ้น	สถานที่ตั้งปัจจุบัน โทรศัพท์/FAX
บริษัทย่อยในประเทศ (Domestic Subsidiaries)			
บจก. คริสตอลไลน์ Crystalline Co.,Ltd.	ผลิตและจำหน่าย เครื่องประดับแฟชั่น	92	331 ซอยรุ่งแสง ถนนบางนา-ตราด แขวงบางนา เขตบางนา กรุงเทพฯ 10260 โทร.(662) 361-3311 แฟกซ์ : (662) 399-4878 www.crystalline.com
บจก. ปริมาโกลด์ อินเตอร์เนชั่นแนล Primagold International Co.,Ltd.	จัดจำหน่ายผลิตภัณฑ์ Prima Gold Prima Diamond Eighteen K	100	1093/64 ชั้น 12 อาคารเซ็นทรัลซิตี้บางนา ถนนบางนา-ตราด แขวงบางนา เขตบางนา กรุงเทพฯ 10260 โทร.(662) 745-6111 แฟกซ์ : (662) 745-6117 www.primagold.co.th
บจก. แพรนด้า ลอดจิ้ง Pranda Lodging Co.,Ltd.	ให้บริการเช่า อสังหาริมทรัพย์/ สังหาริมทรัพย์แก่ พนักงานบริษัท	83	333 ซอยรุ่งแสง ถนนบางนา-ตราด แขวงบางนา เขตบางนา กรุงเทพฯ กรุงเทพฯ 10260 โทร.(662) 361-3311 แฟกซ์ : (662) 361-3088
บริษัทย่อยในต่างประเทศ (Foreign Subsidiaries)			
Pranda North America, Inc.	จัดจำหน่าย เครื่องประดับทองใน สหรัฐอเมริกาและ แคนาดา	100	1 Wholesale Way, Cranston, RI 02920, U.S.A. Tel. 1(401) 490-5100-10 Fax : 1 (401) 490-5106 E-mail : Dchand@prandana.com
Crystalline North America, Inc.	จัดจำหน่าย เครื่องประดับแฟชั่น และSilver Jewelry ใน สหรัฐอเมริกา และแคนาดา	100	1 Wholesale Way, Cranston, RI 02920, U.S.A. Tel.1 (401) 946-2104 Fax : 1(401) 946-2109 E-mail : Silver@cna-corp.com
H. Gringoire S.A.R.L.	จัดจำหน่าย Gold Jewelry ภายใต้ เครื่องหมายการค้า H.Gringoireในฝรั่งเศส	100	79 Rue De Turbigo F-75003, Paris, France Tel. 33 (1) 5301-9530 Fax : 33 (1) 5301-9540 E-mail : h.gringoire@libertysurf.fr



30
THANNIT
ANNIVERSARY

Pranda Jewelry Public Company Limited
Annual Report 2002

ชื่อนิติบุคคล	ประเภทธุรกิจ	% การถือหุ้น	สถานที่ตั้งปัจจุบัน โทรศัพท์/FAX
บริษัทย่อยในต่างประเทศ (Foreign Subsidiaries)			
Pranda U.K. Limited	จัดจำหน่าย Gold & Silver และ Costume Jewelry ภายใต้เครื่องหมาย การค้าCristalina	100	P.O.Box 270, Walton On Thames, Surrey KT12 3 YS Tel. 44 (1) 932 220 645 Fax : 44 (1) 932 221 438 E-mail : prandauk@globalnet.co.uk
Pranda Vietnam Company Limited	ผลิตและจำหน่าย เครื่องประดับอัญมณี เพื่อการส่งออกและจัด จำหน่ายในประเทศ เวียดนาม	100	Lot 18 Bien Hoa Industrial Zone II, Dong Nai, Vietnam Tel. 84 (61) 836 627 , 84 (61) 836 739 Fax : 84 (61) 836 738 E-Mail : pranda_vn@hcm.vnn.vn
Pranda Singapore Pte Limited	Investment Company	100	Asiaciti Management Pte Ltd. 3 Raffles Place 09-01 Bharat Building, Singapore 048617 Tel. (65) 533-2611, Fax : (65) 532-5092
บริษัทร่วมในประเทศไทย (Domestic Associated Companies)			
บจก.แอลจี-แพรรด้า LG-Pranda Co.,Ltd.	นำเข้าและจัดจำหน่าย โลหะเนื้เงินบริสุทธิ์ และทองคำบริสุทธิ์ใน รูปเม็ดและแท่ง	40	159 ถนนสุขุมวิท 21 (อโศก) แขวงคลองเตย เขตวัฒนา กรุงเทพฯ 10110 โทร. (662) 204-1441-3 Fax : (662) 204-1444
บริษัทร่วมในต่างประเทศ (Foreign Associated Companies)			
P.T. Pranda SCL Indonesia	ผลิตเครื่องประดับ อัญมณี เพื่อการส่งออก	50	JL.I Gusit Ngurah Rai No.1, Jakarta 13420, INDONESIA Tel. 62 21 819 9280-2 Fax : 62 21 819 9223 E-Mail : prandscl@cbn.net.id



30th Anniversary
1988-2018

Pranda Jewelry Public Company Limited
Annual Report 2002

บริษัทที่เกี่ยวข้องกันในต่างประเทศ (Foreign Related Companies)

PT.GOLD MARTINDO	ผลิตและจำหน่ายเครื่อง ประดับทองและอัญมณี	25	WISMA SMR Level 11 Complex Mitra Sunter, Jl. Yos Sudarso Kav.89 Jakarta 14350 INDONESIA. Tel. 62 21 650 3888 Fax : 62 21 650 2181 www.goldmartindo.com E-Mail : info@goldmartindo.com
------------------	---	----	---



30th Anniversary
1992-2022

Pranda Jewelry Public Company Limited
Annual Report 2002

บุคคลอ้างอิงอื่น ๆ

นายทะเบียนหลักทรัพย์ : บริษัท ศูนย์รับฝากหลักทรัพย์(ประเทศไทย) จำกัด
ที่อยู่ : 62 อาคารตลาดหลักทรัพย์แห่งประเทศไทย
ชั้น 4, 6-7 ถนนรัชดาภิเษก แขวงคลองเตย เขตคลองเตย กรุงเทพฯ 10110
โทรศัพท์ (662) 02-229-2800, 02-654-5599
โทรสาร (662) 02-359-1262-3

ผู้แทนผู้ถือหุ้นกู้ : ไม่มี

ผู้สอบบัญชี : นายรุทร เชาวนะกวี ผู้สอบบัญชีรับอนุญาต เลขทะเบียน 3247
สำนักงานชื่อ : บริษัท สำนักงาน เอ็นส์ท แอนด์ ยัง จำกัด
ที่อยู่ : ชั้น 33 อาคารรัชดา ออฟฟิศ คอมเพล็กซ์
193/136 – 137 ถนนรัชดาภิเษกตัดใหม่ แขวงคลองเตย เขตคลองเตย
กรุงเทพฯ 10110
โทรศัพท์ (662) 02-264-0777, 02-661-9190
โทรสาร (662) 02-264-0789-90, 02-661-9192

ที่ปรึกษากฎหมาย : บริษัท ไวท์ แอนด์ เคส (ประเทศไทย) จำกัด
ที่อยู่ : อาคารเกษรเพลส (เกษรพลาซ่า) ชั้น 5
เลขที่ 999 ถนนเพลินจิต แขวงลุมพินี เขตปทุมวัน กรุงเทพฯ 10330
โทรศัพท์ (662) 02-656-1721-32
โทรสาร (662) 02-656-1733

ที่ปรึกษาทางการเงิน : บริษัทหลักทรัพย์ กิมเอ็ง (ประเทศไทย) จำกัด
เมอร์คิวรี ทาวเวอร์ ชั้น 10
เลขที่ 540 ถนนเพลินจิต กรุงเทพฯ 10330
โทรศัพท์ (662) 02-658-6300
โทรสาร (662) 02- 658-6301, 02-658-6855

ที่ปรึกษาหรือผู้จัดการ
ภายใต้สัญญาการจัดการ : ไม่มี

รายละเอียดเกี่ยวกับผู้บริหารและผู้มีอำนาจควบคุมของบริษัท

ชื่อ-สกุล / ตำแหน่ง	อายุ (ปี)	สัดส่วนการ ถือหุ้นใน บริษัท (%) ณ 27 ธันวาคม 2545	ประสบการณ์ทำงานในระยะ 5 ปี ย้อนหลัง		ชื่อหน่วยงาน/บริษัท/ ประเภทธุรกิจ
			ช่วงเวลา	ตำแหน่ง	
1. นายปรีดา เตียสุวรรณ ประธานกรรมการบริษัท	53	8.12	2536 - ปัจจุบัน 2540 – 2544	ประธานกรรมการ ประธานกรรมการ และ ประธานกรรมการบริหาร	บจก.พีรมาโกลด์ อินเตอร์เนชั่นแนล บมจ.แพรรด้า จิวเวลรี่
2. นางสุนันทา เตียสุวรรณ ประธานบริหารการเงิน กลุ่มบริษัท/รองประธาน กรรมการบริหาร และ กรรมการผู้มีอำนาจลงนาม ผูกพันบริษัทตามที่กำหนด ในหนังสือรับรอง	52	4.15	2540-2544 2545	รองประธาน กรรมการบริหารด้านการเงิน ประธานกรรมการบริหาร การเงินกลุ่มบริษัท / รอง ประธานกรรมการบริหาร	บมจ.แพรรด้า จิวเวลรี่ บมจ.แพรรด้า จิวเวลรี่



30th Anniversary
1992-2022

Pranda Jewelry Public Company Limited
Annual Report 2002

ชื่อ-สกุล / ตำแหน่ง	อายุ (ปี)	สัดส่วนการ ถือหุ้นในบริษัท (%) ณ 27 ธันวาคม 2545	ประสบการณ์ทำงานในระยะ 5 ปี ย้อนหลัง		ชื่อหน่วยงาน/บริษัท/ ประเภทธุรกิจ
			ช่วงเวลา	ตำแหน่ง	
3. นางปราณี คุณประเสริฐรอง กรรมการผู้จัดการใหญ่ อาวูโส (ศูนย์ออกแบบ พัฒนาผลิตภัณฑ์) / กรรมการบริหาร และกรรมการผู้มีอำนาจลง นามผูกพันบริษัทตามที่ กำหนดในหนังสือรับรอง	49	5.52	2540	รองประธานกรรมการบริหาร ด้านการพัฒนาผลิตภัณฑ์	บมจ.แพรรด้า จิวเวลรี่
			2541-2544	รองประธานกรรมการบริหาร ด้านแบรนด์ มาร์เก็ตติ้ง	บมจ.แพรรด้า จิวเวลรี่
			2545	รองกรรมการผู้จัดการใหญ่ อาวูโส(ศูนย์พัฒนาผลิตภัณฑ์) / กรรมการบริหาร	บมจ.แพรรด้า จิวเวลรี่
4. นางพนิดา เตียสุวรรณ รองกรรมการผู้จัดการใหญ่ (บริหารการผลิต) / กรรมการ บริหารและกรรมการผู้มี อำนาจลงนามผูกพันบริษัท ตามที่กำหนดในหนังสือ รับรอง	58	5.36	2529-2540	ผู้จัดการฝ่ายคลังสินค้า และพัสดุ	บมจ.แพรรด้า จิวเวลรี่
			2541-2544	รองกรรมการผู้จัดการใหญ่ สายการผลิตและบริหาร	บมจ.แพรรด้า จิวเวลรี่
			2545	รองกรรมการผู้จัดการใหญ่ - บริหารการผลิต	บมจ.แพรรด้า จิวเวลรี่



30
THANNAM
ANNIVERSARY

Pranda Jewelry Public Company Limited
Annual Report 2002

ชื่อ-สกุล / ตำแหน่ง	อายุ (ปี)	สัดส่วนการ ถือหุ้นใน บริษัท (%) ณ 27 ธันวาคม 2545	ประสบการณ์ทำงานในระยะ 5 ปี ย้อนหลัง		ชื่อหน่วยงาน/บริษัท/ ประเภทธุรกิจ
			ช่วงเวลา	ตำแหน่ง	
5. นางประไพร์ ศรีโกวิทกุล กรรมการผู้จัดการใหญ่ / รองประธานกรรมการบริหาร และกรรมการผู้มีอำนาจลง นามผูกพันบริษัทตามที่ กำหนดในหนังสือรับรอง	55	4.46	2540	รองประธานกรรมการบริหาร ด้านปฏิบัติการ	บมจ. แพรนด้า จิวเวลรี่
			2541-2544	รองประธานกรรมการบริหาร ด้านการตลาด ขายส่ง	บมจ. แพรนด้า จิวเวลรี่
			2545	กรรมการผู้จัดการใหญ่ / รองประธานกรรมการบริหาร	บมจ. แพรนด้า จิวเวลรี่
6. นายปราโมทย์ เตียสุวรรณ รองกรรมการผู้จัดการใหญ่ อาวุโส /รองประธาน กรรมการบริหาร และ กรรมการผู้มีอำนาจลงนาม ผูกพันบริษัทตามที่กำหนด ในหนังสือรับรอง	51	4.50	2540	รองประธานกรรมการบริหาร ด้านเทคโนโลยี	บมจ. แพรนด้า จิวเวลรี่
			2541-2544	รองประธานกรรมการบริหาร ด้านเทคโนโลยีการผลิต	บมจ. แพรนด้า จิวเวลรี่
			2545	รองกรรมการผู้จัดการใหญ่ อาวุโส /รองประธาน กรรมการบริหาร	บมจ. แพรนด้า จิวเวลรี่
7. นางสาวพิทยา เตียสุวรรณ รองกรรมการผู้จัดการใหญ่ บริหารอัญมณี/ กรรมการบริหาร	47	4.74	2540-2544	รองกรรมการผู้จัดการใหญ่	บมจ. แพรนด้า จิวเวลรี่
			2545	สายอัญมณี รองกรรมการผู้จัดการใหญ่ สายบริหารอัญมณี/ กรรมการบริหาร	บมจ. แพรนด้า จิวเวลรี่
8. ร.ต.ประยูร เกลิงศรี ประธานกรรมการบริหาร และกรรมการผู้มีอำนาจลง นามผูกพันบริษัทตามที่ กำหนดในหนังสือรับรอง	73	-	2541-2544	กรรมการผู้จัดการใหญ่	บมจ. แพรนด้า จิวเวลรี่
			2545	ประธานกรรมการบริหาร	บมจ. แพรนด้า จิวเวลรี่



30
THANNAT
ANNIVERSARY

Pranda Jewelry Public Company Limited
Annual Report 2002

ชื่อ-สกุล / ตำแหน่ง	อายุ (ปี)	สัดส่วนการ ถือหุ้นใน บริษัท (%) ณ 27 ธันวาคม 2545	ประสบการณ์ทำงานในระยะ 5 ปี ย้อนหลัง		ชื่อหน่วยงาน/บริษัท/ ประเภทธุรกิจ
			ช่วงเวลา	ตำแหน่ง	
9. นายวรสิทธิ์ โกคาชัยพัฒน์ กรรมการ / กรรมการ ตรวจสอบ / กรรมการอิสระ	39	-	2545 2544 - ปัจจุบัน 2543 - ปัจจุบัน 2543 - 2544 2541 - ปัจจุบัน 2541 - ปัจจุบัน	กรรมการ / กรรมการ ตรวจสอบ / กรรมการอิสระ กรรมการ กรรมการ กรรมการผู้จัดการ กรรมการ กรรมการ	บมจ.แพรรด้า จิวเวลรี่ บมจ.แพรรด้า จิวเวลรี่ บล.ฟินันซ่า บล.ฟินันซ่า บมจ. เนชั่น มัลติมีเดีย บมจ. ซีอี๊ด ยูเคชั่น
10. นายยูจิน เอส เดวิส กรรมการ	47	-	ปัจจุบัน ปัจจุบัน ปัจจุบัน ปัจจุบัน 2542 - 2543 2542 - ปัจจุบัน	กรรมการ กรรมการ กรรมการ กรรมการ กรรมการ กรรมการ	บมจ.แพรรด้า จิวเวลรี่ กองทุนสยาม อินเวส เมนต์ ฟันด์ 2 กองทุนสยาม อินเวส เมนต์ ฟันด์ กองทุนเวียตนาม พรอน เทียร์ ฟันด์ บ.จัดการกองทุนรวม ฟินันซ่า บง.ทิสโก้ บมจ. ซีอี๊ด ยูเคชั่น
11. ร.ท.โอฬาร ไกรฤกษ์ กรรมการอิสระ/ ประธาน กรรมการตรวจสอบ	71	-	2539 - 2541 2542 - ปัจจุบัน	กรรมการอิสระ ประธานกรรมการตรวจสอบ และกรรมการอิสระ	บมจ.แพรรด้า จิวเวลรี่ บมจ.แพรรด้า จิวเวลรี่



30th Anniversary
1988-2018

Pranda Jewelry Public Company Limited
Annual Report 2002

ชื่อ-สกุล / ตำแหน่ง	อายุ (ปี)	สัดส่วนการ ถือหุ้นใน บริษัท (%) ณ 27 ธันวาคม 2545	ประสบการณ์ทำงานในระยะ 5 ปี ย้อนหลัง		ชื่อหน่วยงาน/บริษัท/ ประเภทธุรกิจ
			ช่วงเวลา	ตำแหน่ง	
12. เรือโทอนันต์ ปานะนนท์ ร.น. กรรมการอิสระ/ กรรมการตรวจสอบ	66	0.08	2539- 2541 2542 - ปัจจุบัน	ที่ปรึกษา กรรมการตรวจสอบและ กรรมการอิสระ	บมจ.แพรรด้า จิวเวลรี่ บมจ.แพรรด้า จิวเวลรี่
13. นายเดชา นันทนเจริญกุล รองกรรมการผู้จัดการใหญ่ / กรรมการบริหาร	43	-	2532 2544 2545	- ผู้ช่วยผู้จัดการฝ่าย การตลาด - ผู้จัดการฝ่ายขาย - รองกรรมการผู้จัดการ-สาย ขาย - ผู้ช่วยรองประธาน กรรมการบริหาร - รองกรรมการผู้จัดการใหญ่ / กรรมการบริหาร	บจก.แพรรด้า จิวเวลรี่ บมจ.แพรรด้า จิวเวลรี่ บมจ.แพรรด้า จิวเวลรี่
14. นายบรรจง วงษ์แก้ว รองกรรมการผู้จัดการใหญ่ - โรงงานต้นแบบ / กรรมการบริหาร	57	0.12	2540 – 2544 2545	รองกรรมการผู้จัดการใหญ่ - โรงงานต้นแบบ รองกรรมการผู้จัดการใหญ่ - โรงงานต้นแบบ และ กรรมการ บริหาร	บมจ.แพรรด้า จิวเวลรี่ บมจ.แพรรด้า จิวเวลรี่



30
ปี
ครบรอบ
ก่อตั้ง

Pranda Jewelry Public Company Limited Annual Report 2002

ชื่อ-สกุล / ตำแหน่ง	อายุ (ปี)	สัดส่วนการ ถือหุ้นใน บริษัท (%) ณ 27 ธันวาคม 2545	ประสบการณ์ทำงานในระยะ 5 ปี ย้อนหลัง		ชื่อหน่วยงาน/บริษัท/ ประเภทธุรกิจ
			ช่วงเวลา	ตำแหน่ง	
15. นางสาวธนาพร ธนอนันต์โชค ผู้จัดการฝ่ายบัญชี & การเงิน	31	-	2536 – 2542 2543 - 2544 2545 - ปัจจุบัน	ผู้ช่วยผู้จัดการฝ่าย ตรวจสอบ ผู้ช่วยผู้จัดการฝ่ายบัญชี และการเงิน ผู้จัดการฝ่ายบัญชีและ การเงิน	บริษัท สำนักงาน เอส จี วิ ณ กลาง จำกัด บมจ.แพรรด้า จิวเวลรี่ บมจ.แพรรด้า จิวเวลรี่

โครงสร้างการจัดองค์กร

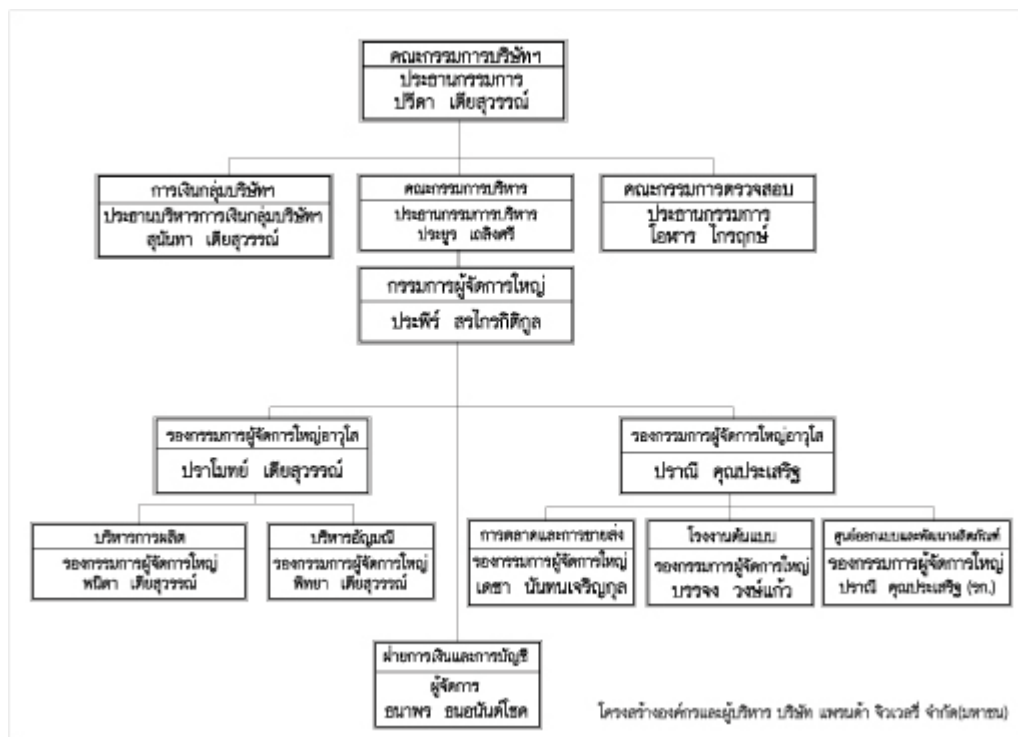



30
THANNAT
ANNIVERSARY

Pranda Jewelry Public Company Limited
Annual Report 2002

รายงานคณะกรรมการตรวจสอบ

เรียน ท่านประธานกรรมการบริษัท

คณะกรรมการตรวจสอบ ซึ่งประกอบด้วย

1. ร.ท. โอฟาร์ ไกรฤกษ์
2. ร.ท. อนันต์ ปานะนนท์ ร.น.
3. นายวรสิทธิ์ โกค้ายพัฒน์

ได้จัดให้มีการประชุมหารือในรอบปี 2545 รวม 5 ครั้งในการประชุมมีคณะผู้ตรวจสอบภายในและผู้ตรวจสอบภายนอกของบริษัทร่วมด้วย

พบว่ายอดขายของบริษัทเพิ่มขึ้นจากปีก่อนประมาณ 262 ล้านบาทหรือร้อยละ 11.66 กำไรสุทธิประมาณ 379 ล้านบาทหรือร้อยละ 3.90 แสดงว่ายอดขายและกำไรสุทธิของบริษัทเป็นไปด้วยดี อย่างไรก็ตามกำไรสุทธิที่เพิ่มขึ้นเป็นผลจากการปรับโครงสร้างหนี้ระยะยาว และจำนวนดอกเบี้ยที่ต้องจ่ายลดลง

การที่บริษัทปรับโครงสร้างหนี้เป็นครั้งที่ 2 ซึ่งเข้าสู่ฐานเจ้าหนี้ระยะยาวเพียงธนาคารเดียว แสดงให้เห็นว่าบริษัทมีเครดิตและได้รับการยอมรับถึงความมั่นคง และความก้าวหน้าในอนาคต ขณะนี้บริษัทมีความมั่นใจเพียงพอต่อการกำหนดยุทธศาสตร์ระยะกลางและระยะยาว ยุทธศาสตร์สำคัญคือ การหาแหล่งวัตถุดิบและฐานการผลิตในต่างประเทศ เพื่อสู้กับการแข่งขันที่อาจรุนแรงได้ในอนาคต ทั้งนี้เป็นเครื่องยืนยันถึงความมั่นคงและก้าวหน้าของบริษัทได้อีกทางหนึ่ง

คณะกรรมการตรวจสอบได้ทำหน้าที่ดูแลให้มีการขัดผลประโยชน์ระหว่างบริษัทกับกรรมการ ดูแลให้บริษัทดำเนินการตามระเบียบของตลาดหลักทรัพย์ และสอดส่องให้การตรวจสอบบัญชีจากภายนอกเป็นไปโดยความสะดวกรวดเร็ว ไม่มีการจำกัดขอบเขต และไม่เกิดการล่าช้าในการส่งมอบเอกสารที่ใช้ตรวจสอบ



30th Anniversary
1982-2012

Pranda Jewelry Public Company Limited
Annual Report 2002

คณะกรรมการตรวจสอบมีความเห็นในเรื่องต่างๆ อีกดังนี้

- 1) การบริหารความเสี่ยงในการหาแหล่งวัตถุดิบนอกประเทศ และการหาที่ตั้งโรงงานผลิตนอกประเทศที่เริ่มขึ้นในรอบปีนี้ เพื่อความมั่นคงของส่วนแบ่งการตลาดในอนาคต เป็นไปอย่างรอบคอบและอยู่ในขอบเขตที่เหมาะสม
- 2) ราคาโลหะมีค่าสำคัญที่ใช้เป็นวัตถุดิบมีราคาสูงขึ้น บริษัทควรต้องสอดส่องอย่างต่อเนื่องว่า จะมีผลต่อกระแสเงินสดเพียงใด แม้ขณะนี้บริษัทมีกระแสเงินสดอย่างเพียงพอ
- 3) สินค้าคงเหลือ ซึ่งปรับเปลี่ยนเกี่ยวโยงไปถึงคำสั่งซื้อและการผลิต ต้องติดตามอยู่เสมอว่าเพิ่มขึ้นเพราะเหตุใด ควรกดดันให้ลดการสูญเสียลง
- 4) เชื่อว่าบริษัทมีศักยภาพเพียงพอที่จะรักษาเงินปันผลให้อยู่ในระดับเป็นที่น่าพอใจ
- 5) บริษัทควรยกระดับธรรมาภิบาล โดยการตรวจสอบภายในซึ่งเป็นกลไกอย่างหนึ่งในเรื่องนี้ และบริษัทได้ดำเนินการอยู่แล้วแต่พึงได้รับการปรับปรุงอย่างต่อเนื่อง

ร.ท.อิฟาร ไกรฤกษ์

ประธานคณะกรรมการตรวจสอบ



30th Anniversary
1972-2002

Pranda Jewelry Public Company Limited
Annual Report 2002

รายงานความรับผิดชอบของคณะกรรมการต่อรายงานทางการเงิน

หลักการข้อที่ 14

ความรับผิดชอบของคณะกรรมการต่อรายงานทางการเงิน มีดังนี้

1. รายงานข้อมูลทางการเงินและข้อมูลทั่วไปต่อผู้ถือหุ้นและผู้ลงทุนทั่วไปอย่างถูกต้องครบถ้วนและโปร่งใส
2. ไม่แทรกแซงวัตถุประสงค์และมาตรฐานการปฏิบัติงานทางวิชาชีพของผู้สอบบัญชีของบริษัท
3. จัดให้มีการจัดทำงบการเงินเพื่อแสดงถึงฐานะการเงิน และผลการดำเนินงานในรอบปีที่ผ่านมาที่เป็นจริงและสมเหตุสมผล (True and Fair Presentation)
4. จัดการให้มีข้อมูลทางบัญชีที่ถูกต้อง ครบถ้วนและเพียงพอเพื่อที่จะดำรงรักษาไว้ซึ่งทรัพย์สินของบริษัท และเพื่อให้ทราบจุดอ่อนเพื่อป้องกันไม่ให้เกิดการทุจริตหรือมีการดำเนินการที่ผิดปกติ
5. ปฏิบัติตามมาตรฐานการบัญชีที่รับรองทั่วไป ใช้นโยบายบัญชีที่เหมาะสมและถือปฏิบัติโดยสม่ำเสมอ

ข้อมูลทางการเงินโดยสรุป

หน่วย : ล้านบาท	ปี 2545	ปี 2544	ปี 2543	ปี 2542	ปี 2541
สินทรัพย์รวม	2,831	2,855	2,629	2,246	2,494
หนี้สินรวม	1,279	1,651	2,132	2,148	2,415
ส่วนของผู้ถือหุ้น	1,552	1,204	497	98	78
รายได้รวม	2,543	2,335	2,373	2,245	2,302
รายได้จากการขาย	2,507	2,245	2,243	2,187	2,246
ต้นทุนขาย	1,541	1,351	1,307	1,331	1,399
กำไรขั้นต้น	966	894	936	856	846
ค่าใช้จ่ายในการดำเนินงาน	578	577	564	567	638
กำไรจากการดำเนินงาน	388	317	372	289	209
ดอกเบี้ยจ่าย	87	116	167	210	340
กำไร (ขาดทุน) สุทธิสำหรับปี	379	364	382	28	(583)

หน่วย : บาท	ปี 2545	ปี 2544	ปี 2543	ปี 2542	ปี 2541
มูลค่าตามบัญชีต่อหุ้น	7.75	6.75	3.31	0.66	0.53
กำไร (ขาดทุน) สุทธิต่อหุ้น	1.89	2.05	2.55	0.19	(3.89)



30th Anniversary
1982-2012

Pranda Jewelry Public Company Limited Annual Report 2002

สินทรัพย์รวม

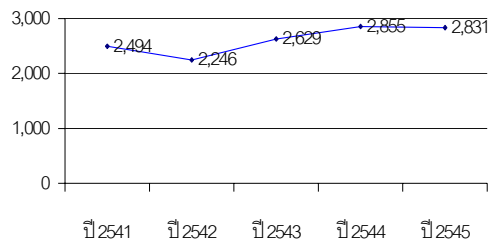

หนี้สินรวม

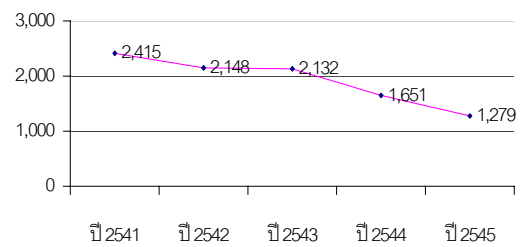

ส่วนของผู้ถือหุ้น

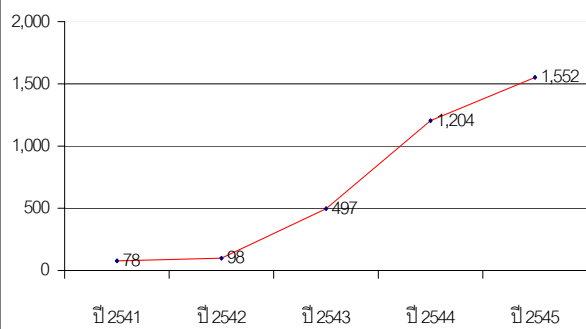



30th Anniversary
1988-2018

Pranda Jewelry Public Company Limited
Annual Report 2002

ภาพรวมทางการเงิน

		ปี 2545	ปี 2544	ปี 2543	ปี 2542	ปี 2541
อัตราเติบโตของยอดขาย	%	11.66	0.07	2.58	(2.61)	8.90
อัตรากำไรขั้นต้นต่อยอดขาย	%	38.53	39.82	41.73	39.16	37.66
อัตรากำไรก่อนดอกเบี้ย ภาษี และค่าเสื่อมราคาต่อยอดขาย	%	17.42	16.23	18.53	15.39	(6.52)
อัตรากำไรก่อนดอกเบี้ย และภาษี ต่อยอดขาย	%	15.47	14.12	16.57	13.25	(8.73)
อัตรากำไร (ขาดทุน) สุทธิต่อยอดขาย	%	15.12	16.25	17.05	1.29	(25.96)
อัตราส่วนทุนหมุนเวียน	X	5.31	6.26	3.88	0.67	0.57
อัตราการหมุนเวียนของสินค้าคงเหลือ	X	1.68	1.71	1.49	1.68	1.79
อัตราผลตอบแทนต่อเงินลงทุน	%	14.52	11.73	15.61	15.09%	(10.39)
อัตราผลตอบแทนต่อส่วนของผู้ถือหุ้น	%	24.41	30.28	76.93	28.80	(729.09)
ความสามารถในการจ่ายดอกเบี้ย	X	4.46	2.74	2.23	1.38	(0.58)
อัตราส่วนหนี้สินต่อส่วนของผู้ถือหุ้น	X	0.82	1.37	4.29	21.84	30.83
อัตราส่วนหนี้สินต่อสินทรัพย์รวม	X	0.45	0.58	0.81	0.96	0.97



30
THANNAM
ANNIVERSARY

Pranda Jewelry Public Company Limited
Annual Report 2002

ลักษณะการประกอบธุรกิจ

ความเป็นมา

บริษัทก่อตั้งขึ้นเมื่อวันที่ 27 เมษายน 2527 โดย กลุ่มบริษัท แพรนด้า ดีไซน์ จำกัด ซึ่งเป็นบริษัทผู้ค้าและทำการตลาดเครื่องประดับอัญมณี เพื่อการส่งออก เริ่มประกอบธุรกิจมาตั้งแต่ พ.ศ. 2515 ร่วมกับ ผู้ผลิตเครื่องประดับอัญมณีในกรุงเทพฯ หลายราย

วัตถุประสงค์หลักของการจัดตั้ง บริษัท แพรนด้า จิวเวลรี่ จำกัด คือ ทำการผลิตและส่งออกเครื่องประดับอัญมณีที่ตัวเรือนทำด้วยโลหะทองคำและเนื้อเงิน โดยได้รับการส่งเสริมการลงทุน (BOI) ครั้งแรกเมื่อปี 2527 ใช้เวลาประมาณปีเศษ เตรียมการจัดสร้างโรงงานและสำนักงานที่ ถนนบางนา-ตราด ก.ม. 2.3 กรุงเทพฯ ซึ่งเป็นที่ตั้งสำนักงานใหญ่ในปัจจุบัน

บริษัท แพรนด้า จิวเวลรี่ จำกัด ได้ยื่นคำขอให้รับหุ้นสามัญของบริษัท จำนวน 13,600,000 หุ้น มูลค่าที่ตราไว้หุ้นละ 5 บาท รวม 68 ล้านบาท เป็น “บริษัทจดทะเบียน” ในตลาดหลักทรัพย์แห่งประเทศไทย โดยหุ้นสามัญของบริษัทได้เริ่มทำการซื้อขายในตลาดหลักทรัพย์แห่งประเทศไทยตั้งแต่วันที่ 6 กรกฎาคม 2533 ภายใต้ชื่อ PRANDA ต่อมา ณ วันที่ 3 มิถุนายน 2537 ได้แปรสภาพเป็น บริษัทมหาชน โดยใช้ชื่อว่า บริษัท แพรนด้า จิวเวลรี่ จำกัด (มหาชน) และมีชื่อภาษาอังกฤษว่า Pranda Jewelry Public Company Limited

ในปี 2544 บริษัทได้จัดสรรหุ้นสามัญเพิ่มทุนใหม่ให้แก่กองทุนสยาม อินเวสเมนต์ฟันด์ ทู แอล.พี. (Siam Investment Fund II, L.P.) เป็นจำนวน 5,000,000 หุ้น ในราคาหุ้นละ 28 บาท คิดเป็นร้อยละ 25 ของทุนจดทะเบียนเรียกชำระแล้ว และอนุมัติจัดสรรใบสำคัญแสดงสิทธิที่จะซื้อหุ้นให้แก่ผู้ถือหุ้นเดิมของบริษัทในจำนวน 20,000,000 หน่วย ในอัตราส่วนหุ้นสามัญ 1 หุ้น ต่อใบสำคัญแสดงสิทธิ 1 หน่วย โดยใบสำคัญแสดงสิทธิมีอายุ 5 ปี นับแต่วันที่ออกใบสำคัญแสดงสิทธิในวันที่ 2 พฤษภาคม 2545 โดยกำหนดวันใช้สิทธิครั้งสุดท้ายในวันที่ 2 พฤษภาคม 2550 ผู้ถือหุ้นสามารถใช้สิทธิซื้อหุ้นสามัญได้ทุก ๆ เดือนในวันทำการสุดท้ายของแต่ละเดือนตลอดอายุของใบสำคัญแสดงสิทธิ และราคาการใช้สิทธิในราคาหุ้นละ 28 บาท และ บริษัทออกหุ้นสามัญเพิ่มทุนจำนวน 20,000,000 หุ้น เพื่อรองรับการใช้สิทธิของใบสำคัญแสดงสิทธิ

บริษัทได้รับการอนุมัติจากที่ประชุมสามัญผู้ถือหุ้น ครั้งที่ 19 (1/2545) เมื่อวันที่ 18 เมษายน 2545 เรื่องการเปลี่ยนแปลงมูลค่าหุ้นที่ตราไว้ของบริษัทฯ จากเดิมมูลค่าหุ้นละ 10 บาท เป็นมูลค่า 1 บาท พร้อมกับอนุมัติแก้ไขจำนวนหุ้นสามัญซึ่งสำรองไว้เพื่อรองรับการใช้สิทธิของใบสำคัญแสดงสิทธิที่จะซื้อหุ้นสามัญจากเดิม 20,000,000 หุ้น แก้ไขเป็น 200,000,000 หุ้น และอนุมัติแก้ไขจำนวนใบสำคัญแสดงสิทธิที่จะซื้อหุ้นสามัญของบริษัทและราคาการใช้สิทธิในการซื้อหุ้นสามัญจากเดิมใบสำคัญแสดงสิทธิ 20,000,000 หน่วย ราคาการใช้สิทธิในการซื้อหุ้นสามัญหุ้นละ 28 บาท เป็น ใบสำคัญแสดงสิทธิ 200,000,000 หน่วย ราคาใช้สิทธิในการซื้อหุ้นสามัญหุ้นละ 2.80 บาท จากนั้นบริษัทได้ทำการจดทะเบียนแก้ไขรายการดังกล่าวเป็นที่เรียบร้อยแล้วเมื่อวันที่ 23 เมษายน 2545 ตลาดหลักทรัพย์กำหนดให้เริ่มทำการซื้อขายสำหรับหุ้นสามัญมูลค่าใหม่ (1 บาท) ในวันที่ 29 เมษายน 2545 โดยใช้ชื่อย่อหลักทรัพย์เดิม คือ “PRANDA” และตลาดหลักทรัพย์กำหนดให้ใบสำคัญแสดงสิทธิที่จะซื้อหุ้นสามัญครั้งที่ 1 ได้ตั้งแต่วันที่ 20 พฤษภาคม 2545 เป็นต้นไป โดยจัดอยู่ในหมวดใบสำคัญแสดงสิทธิในการซื้อหุ้นสามัญ และใช้ชื่อย่อในการซื้อขายหลักทรัพย์ว่า “PRANDA-W”

ผู้ถือหุ้นใช้สิทธิใบสำคัญแสดงสิทธิแปลงสภาพซื้อหุ้นสามัญตั้งแต่ครั้งที่ 1 ในวันที่ 31 พฤษภาคม 2545 – 27 ธันวาคม 2545 รวม 8 ครั้ง จำนวนทั้งสิ้น 29 ราย จำนวนใช้สิทธิแปลงสภาพรวม 3,393,000 หุ้น คงเหลือใบสำคัญแสดงสิทธิที่ยังไม่ได้ใช้สิทธิ



30th Anniversary
1992-2022

Pranda Jewelry Public Company Limited Annual Report 2002

จำนวน 196,592,000 หน่วย และได้นำหุ้นจำนวนทั้งหมดเข้าจดทะเบียนเพิ่มทุนที่กระทรวงพาณิชย์และตลาดหลักทรัพย์แห่งประเทศไทยเป็นที่เรียบร้อยแล้วในวันที่ 8 มกราคม 2546

ในปี 2543 บริษัทได้ลงนามในสัญญาการปรับโครงสร้างหนี้กับกลุ่มสถาบันการเงิน ต่อมาในเดือนกันยายน 2545 บริษัทได้ทำสัญญาเงินกู้และสินเชื่อกับธนาคารกรุงไทย จำกัด (มหาชน) อายุสัญญา 9 ปี ซึ่งจากเงื่อนไขในสัญญาฉบับใหม่เป็นผลให้บริษัทมีภาระดอกเบี้ยจ่ายลดลง โดยบริษัทได้นำเงินกู้ไปชำระหนี้ก่อนกำหนดกับกลุ่มสถาบันการเงินภายใต้สัญญาปรับโครงสร้างหนี้ข้างต้น ซึ่งทำให้บริษัทมีกำไรจากการปรับโครงสร้างหนี้เป็นจำนวนเงินรวมประมาณ 62 ล้านบาทในปี 2545 กำไรจากการปรับโครงสร้างหนี้ดังกล่าวไม่มีภาระภาษีเงินได้นิติบุคคลเนื่องจากได้รับสิทธิประโยชน์จากมาตรการทางภาษีอากร

ลักษณะการประกอบธุรกิจของบริษัท / บริษัทย่อย / บริษัทร่วมที่สำคัญ

บริษัท บริษัทย่อย และบริษัทร่วม ดำเนินธุรกิจหลัก คือธุรกิจผลิตและจัดจำหน่ายเครื่องประดับอัญมณี ประกอบด้วยบริษัทย่อย 9 บริษัท และ บริษัทร่วม 2 บริษัท โดยมีโรงงานผลิต 4 แห่ง ตั้งอยู่ที่บางนา โคราซ เวียดนาม (ดำเนินการโดย Pranda Vietnam Co., Ltd.) และอินโดนีเซีย (ดำเนินการโดย P.T. Pranda SCL.) และบริษัทที่ดำเนินการจัดจำหน่าย และตัวแทนการจัดจำหน่าย ตั้งอยู่ในประเทศที่เป็นลูกค้าสำคัญ เช่น สหรัฐอเมริกา อังกฤษ และฝรั่งเศส เป็นต้น

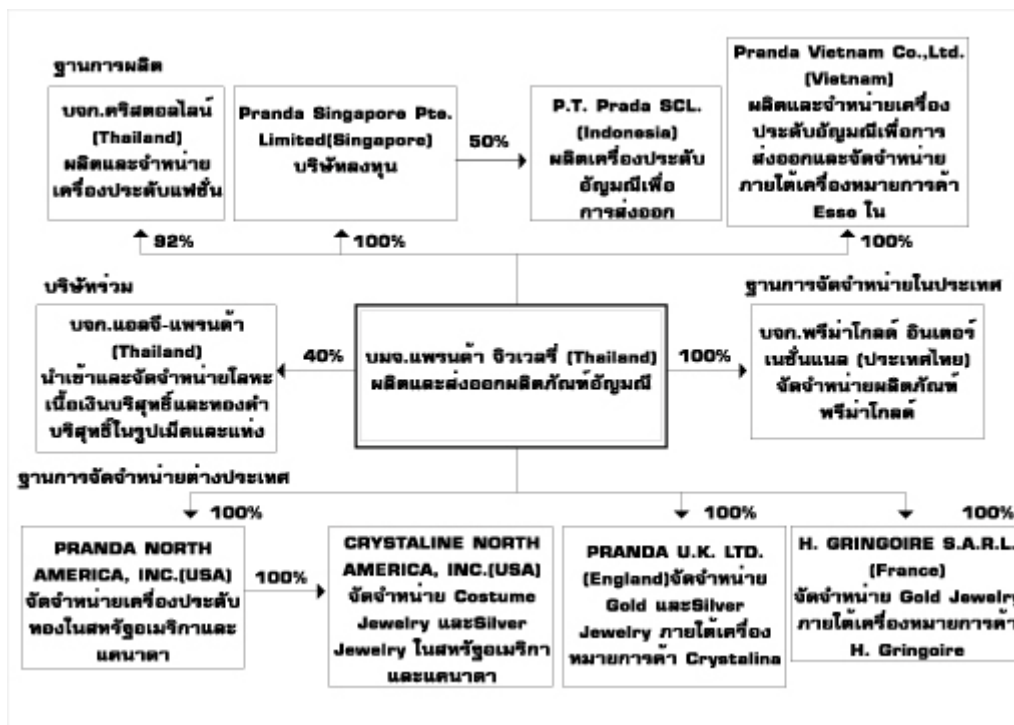



30
THANNIT

Pranda Jewelry Public Company Limited
Annual Report 2002

โครงสร้างรายได้ของ บมจ. แพรนด้า จิวเวลรี่ และบริษัทย่อย

โครงสร้างรายได้ของ บมจ. แพรนด้า จิวเวลรี่ และบริษัทย่อย แบ่งตามการขายในประเทศ และต่างประเทศ

(โดยรายได้เหล่านี้ได้ตัดรายการซื้อ / ขายระหว่างกันแล้ว)

	2545		2544		2543	
	ล้านบาท	%	ล้านบาท	%	ล้านบาท	%
รายได้จากการส่งออก	2,082	83.05%	1,942	86.50%	1,992	88.81%
รายได้จากการขายในประเทศ	425	16.95%	303	13.50%	251	11.19%
	2,507	100%	2,245	100%	2,243	100%

โครงสร้างรายได้ของ บมจ. แพรนด้า จิวเวลรี่ และบริษัทย่อย ตามงบการเงินรวม

บริษัท	% การ ถือหุ้น	ลักษณะรายได้	2545		2544		2543	
			ล้านบาท	%	ล้านบาท	%	ล้านบาท	%
บมจ. แพรนด้า จิวเวลรี่		ผลิตและส่งออกเครื่องประดับอัญมณีเครื่องประดับทอง และเงิน	896	35.39	912	39.45	890	39.05
บริษัทย่อย - ในประเทศ								
บริษัท พรีเม้าโกลด์ อินเตอร์เนชั่นแนล จำกัด	100	จัดจำหน่ายผลิตภัณฑ์ Prima Gold, Prima Diamond และ Eighteen K	264	10.43	204	8.82	155	6.80
บริษัท แพรนด้า อินเตอร์เจมส์ จำกัด	100	ส่งออกพลอยและจัดจำหน่ายพลอยในประเทศ	-	-	2	0.09	18	0.79
บริษัท คริสตอลไลน์ จำกัด	92	ผลิตและส่งออกเครื่องประดับแฟชั่น	126	4.98	110	4.76	59	2.59
บริษัทย่อย - ต่างประเทศ								
Pranda North America, Inc.	100	จัดจำหน่ายเครื่องประดับทองในสหรัฐอเมริกาและแคนาดา	745	29.42	545	23.57	680	29.84
Crystalline North America, Inc.	100	จัดจำหน่าย Costume Jewelry และ Silver Jewelry ในสหรัฐอเมริกาและแคนาดา						
H.Gringoire	100	จัดจำหน่าย Gold Jewelry ภายใต้เครื่องหมายการค้า H.Gringoire ในฝรั่งเศสและยุโรป	218	8.61	232	10.03	227	9.96
Pranda U.K. Limited	100	จัดจำหน่าย Gold & Silver และ Costume Jewelry ภายใต้เครื่องหมายการค้า Crisalina ในอังกฤษและยุโรป	255	10.07	237	10.25	212	9.30
Pranda Vietnam Co.,Ltd.	100	ผลิตและส่งออกเครื่องประดับอัญมณีผลิตและจำหน่ายเครื่องประดับเงินภายใต้เครื่องหมายการค้า Esse ในประเทศเวียดนาม	3	0.12	3	0.13	2	0.09
รายได้จากการขาย			2,507	99.01	2,245	97.10	2,243	98.42
บริษัท แพรนด้า ลอดจิ้ง จำกัด	83	ให้บริการเช่าสังหรัพิมพ์ /สังหรัพิมพ์	4	0.16	5	0.22	1	0.04
Pranda Singapore Pte Limited	100	ลงทุนในมาเลเซียและอินโดนีเซีย	-	-	-	-	1	0.04
ส่วนแบ่งผลกำไร (ขาดทุน) จากการลงทุนในบริษัทร่วม			(10)	(0.39)	15	0.65	3	0.13
รายได้อื่น			31	1.22	47	2.03	31	1.36
รวมรายได้			2,532	100	2,312	100	2,279	100



30th Anniversary
1978-2008

Pranda Jewelry Public Company Limited
Annual Report 2002

สรุปการดำเนินงานในปีที่ผ่านมา

ในปีที่ผ่านมา บริษัทและบริษัทในกลุ่มมีมูลค่ายอดขายรวม 2,507 ล้านบาท ซึ่งเพิ่มขึ้นจากปีก่อนถึง 12 % โดยเป็นการเพิ่มในส่วนของการขายทั้งในประเทศและต่างประเทศ ได้แก่ สหรัฐอเมริกา และยุโรป แสดงให้เห็นถึงศักยภาพของบริษัทในการรักษาระดับยอดขาย และความต้องการของตลาดสำหรับสินค้าของบริษัทเป็นที่น่าพอใจ ถึงแม้ว่า จะมีปัจจัยต่าง ๆ ที่ก่อให้เกิดผลกระทบต่อยอดขาย เช่น ความผันผวนของอัตราแลกเปลี่ยน การปรับตัวสูงขึ้นของราคาทองคำ ซึ่งเป็นวัตถุดิบหลักในการผลิตสินค้า รวมทั้งกระแสของสงครามที่ก่อให้เกิดความปั่นป่วนไปทั่วโลก อย่างไรก็ตาม ด้วยนโยบายด้านการตลาดของบริษัท ที่เน้นการพัฒนาสินค้าในรูปแบบใหม่ รักษาคุณภาพของสินค้า การขยายตลาดและกลุ่มลูกค้า โดยมุ่งเน้นลูกค้าที่มีคุณภาพ การกระจายยอดขายไปในตลาดที่สำคัญทั่วโลก ในสหรัฐอเมริกา ยุโรป และเอเชีย เพื่อเป็นการลดความเสี่ยงจากการชะลอตัวของตลาดใดตลาดหนึ่ง อีกทั้งการบริการลูกค้าที่มีประสิทธิภาพ นอกจากนี้ รัฐบาลได้มีนโยบายให้การสนับสนุนอุตสาหกรรมส่งออกเครื่องประดับจิวเวลรี่ โดยในปีที่ผ่านมา มียอดส่งออกเป็นอันดับ 5 โดยมีมูลค่ารวม 2,000 ล้านดอลลาร์สหรัฐ เพื่อผลักดันให้ประเทศไทยเป็นศูนย์กลางการผลิต รัฐบาลได้มีการยกเว้นอากรในการนำเข้าวัตถุดิบและส่วนประกอบ และอยู่ระหว่างการพิจารณายกเว้นภาษีมูลค่าเพิ่มในการนำเข้าอัญมณีอีกด้วย จากการสนับสนุนของภาครัฐและการดำเนินนโยบายด้านการตลาดที่เข้มแข็งของบริษัท บริษัทมีความมั่นใจว่าจะสามารถรักษายอดขายให้มีการเติบโตอย่างต่อเนื่องต่อไปในอนาคต



30
THANNAM
THANNAM

Pranda Jewelry Public Company Limited
Annual Report 2002

โครงสร้างการถือหุ้นและการจัดการ

4.1 ผู้ถือหุ้น

การกระจายการถือหุ้นตามสัญชาติ

Shareholders Distribution by Nationality

ตามปิดสมุดทะเบียนผู้ถือหุ้น ณ วันที่ 27 ธันวาคม 2545 เทียบกับ 19 ธันวาคม 2544

As of December 27, 2002 Compared to December 19, 2001

การกระจาย การถือหุ้น ตามสัญชาติ Shareholding Distribution by Nationality	นิติบุคคล / Juristic Persons						บุคคลธรรมดา / Private Individuals					
	จำนวนราย		จำนวนหุ้นรวม		คิดเป็นร้อยละ		จำนวนราย		จำนวนหุ้นรวม		คิดเป็นร้อยละ	
	No. of Shareholders		No. of Shares		%		No. of Shareholders		No. of Shares		%	
	2545 2002	2544 2001	2545 2002	2544 2001	2545 2002	2544 2001	2545 2002	2544 2001	2545 2002	2544 2001	2545 2002	2544 2001
ผู้ถือหุ้นสัญชาติไทย /Thais	30	29	22,317,700	23,012,900	11.14	11.51	1,484	867	141,142,400	114,361,100	70.43	57.18
ผู้ถือหุ้นสัญชาติต่าง ด้าว /Foreigners	8	3	35,580,900	61,264,000	17.76	30.63	37	41	1,352,000	1,362,000	0.67	0.68
ยอดรวม / Total	38	32	57,898,600	84,276,900	28.89	42.14	1,521	908	142,494,400	115,723,100	71.11	57.86

หมายเหตุ : บริษัทได้จดทะเบียนเปลี่ยนแปลงมูลค่าหุ้นที่ตราไว้ จากเดิม 10 บาท เป็น 1 บาท เมื่อวันที่ 23 เมษายน 2545

	2545			2544		
	จำนวนราย No. of Shareholders	จำนวนหุ้น No. of Total Shares	%	จำนวนราย No. of Shareholders	จำนวนหุ้น No. of Total Shares	%
ผู้ถือหุ้นสัญชาติไทย (Thai Shareholders)	1,514	163,460,100	81.57	896	137,374,000	68.69
ผู้ถือหุ้นต่างด้าว (Foreign Shareholders)	45	36,932,900	18.43	44	62,626,000	31.31
รวมทั้งสิ้น	1,559	200,393,000	100	940	200,000,000	100



30th Anniversary
THIRTIETH ANNIVERSARY

Pranda Jewelry Public Company Limited Annual Report 2002

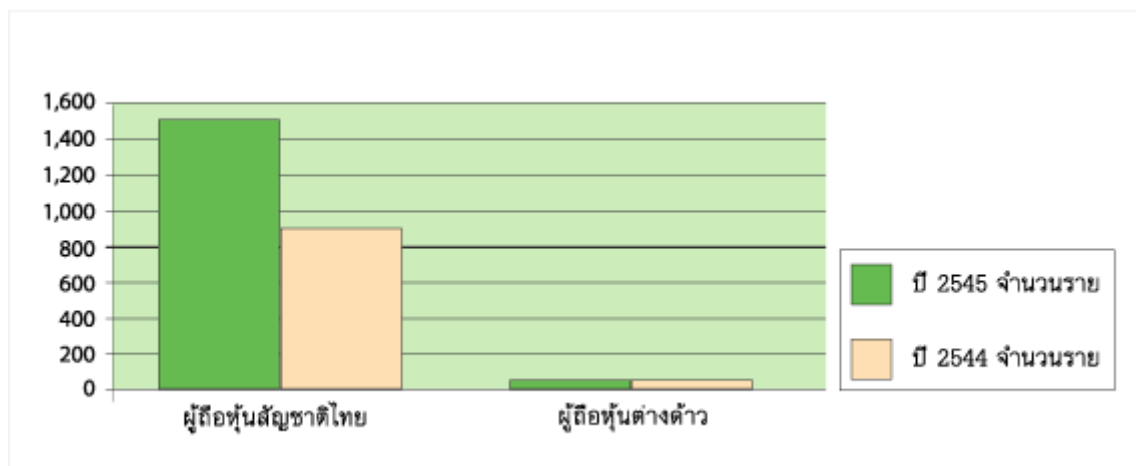

	ปี 2545			ปี 2544		
	จำนวนราย	จำนวนหุ้น	% ของทุนที่ชำระแล้ว	จำนวนราย	จำนวนหุ้น	% ของทุนที่ชำระแล้ว
1. รัฐบาล รัฐวิสาหกิจ และหน่วยงานของรัฐ	-	-	-	1	1,519,000	0.76
2. กรรมการ ผู้จัดการ และผู้บริหาร รวมถึงผู้ที่เกี่ยวข้อง และบุคคลที่มีความสัมพันธ์	29	110,785,900	55.29	25	53,777,120	26.89
3. ผู้ถือหุ้นที่ถือหุ้น > 5 %	2	37,679,900	18.80	5	105,489,380	52.75
4. ผู้ถือหุ้นรายย่อย	1,513	51,926,870	25.91	801	39,166,890	19.58
5. ผู้ถือหุ้นที่ถือต่ำกว่าหนึ่งหน่วยการซื้อขาย	15	330	0.00	108	47,610	0.02
รวมทั้งสิ้น	1,559	200,393,000	100	940	200,000,000	100



30
THANNIT
ANNIVERSARY

Pranda Jewelry Public Company Limited
Annual Report 2002

รายชื่อผู้ถือหุ้นรายใหญ่ (List of Major Shareholders)

ลำดับที่ (No.)	ชื่อ / สกุล (Name)	ณ ปิดสมุดทะเบียน 27 ธ.ค. 2545 as at December 27, 2002	
		จำนวนหุ้น (No. of Shares)	% ของจำนวนหุ้นทั้งหมด (% of Total Shares)
1.	MORGAN STANLEY & CO INTERNATIONAL LIMITED	24,679,900	12.32
2.	นายปรีดา เตียสุวรรณ Mr.Prida Tiasuwan	16,262,320	8.12
3.	บริษัท แพรนด้า โฮลดิ้ง จำกัด Pranda Holding Co., Ltd.	13,000,000	6.49
4.	นางปราณี คุณประเสริฐ Mrs.Pranee Khunprasert	11,068,280	5.52
5.	นางพนิดา เตียสุวรรณ Mrs. Panidda Tiasuwan	10,732,780	5.36
6.	นางสาวพิทยา เตียสุวรรณ Ms. Pittaya Tiasuwan	9,503,280	4.74
7.	นายปราโมทย์ เตียสุวรรณ Mr. Pramote Tiasuwan	9,025,280	4.50
8.	นางประไพร์ สรไกรกิติกุล Mrs. Prapee Sorakraikitikul	8,932,780	4.46
9.	นางรัชรา พรุ่งโรจน์ Mrs. Rathchara Pornrungrroj	8,711,280	4.35
10.	นางสุนันทา เตียสุวรรณ Mrs. Sunanta Tiasuwan	8,310,500	4.15



30
THANN
ANNIVERSARY

Pranda Jewelry Public Company Limited
Annual Report 2002

จำนวนหุ้นของผู้บริหารที่มีการเปลี่ยนแปลง

ชื่อ-สกุล Name	จำนวนหุ้น Shares		เปลี่ยนแปลง (หุ้น) Change (Shares)
	27 ธ.ค. 2545 27 Dec. 2002	19 ธ.ค. 2544 19 Dec. 2001	
1. นายปรีดา เตียสุวรรณ Mr.Prida Tiasuwan	16,262,320	16,241,320	21,000
2. นางปราณี คุณประเสริฐ Mrs.Pranee Khunprasert	11,068,280	11,168,280	(100,000)
3. นางพนิดา เตียสุวรรณ Mrs. Panidda Tiasuwan	10,732,780	10,682,780	50,000
4. นายปราโมทย์ เตียสุวรรณ Mr. Pramote Tiasuwan	9,025,280	9,375,280	(350,000)
5. นางประไพศรี สรไกรกิติกุล Mrs. Prapee Sorakraikitikul	8,932,780	8,967,780	(35,000)
6. เรือโทอนันต์ ปานะนนท์ ร.น. Lt.Jg. Anan Panananda R.T.N.	168,000	160,000	8,000
7. นายยูจีน เอส เดวิส Mr.Eugene S. Davis	0	42,000	(42,000)

สิทธิและความเท่าเทียมกันผู้ถือหุ้น

หลักการข้อ 2

ในปี 2545 บริษัทมีการประชุมผู้ถือหุ้น 1 ครั้ง คือ การประชุมสามัญประจำปี 2545 โดยการประชุมจัดขึ้นที่ โรงแรมริเจนท์ กรุงเทพฯ ถนนราชดำริ กรุงเทพมหานคร ในวันที่ 18 เมษายน 2545 และบริษัทได้ส่งหนังสือนัดประชุม พร้อมทั้งข้อมูลประกอบการประชุมตามวาระต่างๆ ให้ผู้ถือหุ้นทราบล่วงหน้าก่อนวันประชุม 7 วันทำการ เอกสารที่บริษัทจัดส่งให้ผู้ถือหุ้นประกอบด้วย หนังสือเชิญประชุม รายงานการประชุมครั้งก่อน รายงานประจำปี และหนังสือมอบฉันทะ ในหนังสือเชิญประชุมบริษัทระบุความเห็นของคณะกรรมการในแต่ละวาระประกอบ และมีการบันทึกการประชุมถูกต้อง ครบถ้วน เพื่อให้ผู้ถือหุ้นสามารถตรวจสอบได้

ในปี 2546 บริษัทมีนโยบายที่จะเพิ่มทางเลือกให้กับผู้ถือหุ้น โดยให้กรรมการที่เป็นอิสระเป็นผู้รับมอบอำนาจจากผู้ถือหุ้น ในกรณีที่ผู้ถือหุ้นไม่สามารถเข้าร่วมประชุมได้ พร้อมทั้งจัดส่งข้อมูลประกอบการประชุมให้ผู้ถือหุ้นทราบล่วงหน้าเร็วขึ้น จากเดิมส่งก่อนวันประชุมจาก 7 วันทำการ เป็น 14 วันทำการ ทั้งนี้เพื่อรักษาสิทธิประโยชน์ของผู้ถือหุ้น

การประชุมผู้ถือหุ้น

หลักการข้อ 4

ในการประชุมสามัญผู้ถือหุ้นในปี 2545 มีกรรมการเข้าร่วมประชุมทั้งสิ้น 13 ท่าน ซึ่งรวมถึงประธานกรรมการบริหาร โดยประธานในที่ประชุมได้เปิดโอกาสให้ผู้ถือหุ้นมีสิทธิอย่างเท่าเทียมกันในการตรวจสอบการดำเนินงานของบริษัท สอบถามและแสดงความคิดเห็นและข้อเสนอแนะต่างๆ

การจัดการ

(1) โครงสร้างการจัดการ

บริษัทมี กรรมการบริษัท จำนวน 11 คน ประกอบด้วย

คณะกรรมการบริษัท

1. นายปรีดา	เตียสุวรรณ	ประธานกรรมการ
2. นายประยูร	เถลิงศรี	ประธานกรรมการบริหาร
3. นางประไพ	สรไกรนิติกุล	กรรมการผู้จัดการใหญ่
4. นางสุนันทา	เตียสุวรรณ	ประธานบริหารการเงินกลุ่มบริษัท
5. นางปราณี	คุณประเสริฐ	รองกรรมการผู้จัดการใหญ่อาวุโส
6. นายปราโมทย์	เตียสุวรรณ	รองกรรมการผู้จัดการใหญ่อาวุโส
7. นางพนิดา	เตียสุวรรณ	รองกรรมการผู้จัดการใหญ่
8. ร.ท.โอฬาร	ไกรฤกษ์	ประธานคณะกรรมการตรวจสอบ / กรรมการอิสระ
9. เรือโทอนันต์	ปานะนนท์ ร.น.	คณะกรรมการตรวจสอบ / กรรมการอิสระ
10. นายวรสิทธิ์	โกคำชัยพัฒน์	คณะกรรมการตรวจสอบ / กรรมการอิสระ
11. นายยูจีน	เอส เดวิส	กรรมการ

คณะกรรมการบริหาร

1. นายประยูร	เถลิงศรี	ประธานกรรมการบริหาร
2. นางประไพ	สรไกรนิติกุล	รองประธานกรรมการบริหาร
3. นางสุนันทา	เตียสุวรรณ	รองประธานกรรมการบริหาร
4. นายปราโมทย์	เตียสุวรรณ	รองประธานกรรมการบริหาร
5. นางปราณี	คุณประเสริฐ	รองประธานกรรมการบริหาร
6. นางสาวพิทยา	เตียสุวรรณ	กรรมการบริหาร
7. นางพนิดา	เตียสุวรรณ	กรรมการบริหาร
8. นายเดชา	นันทนเจริญกุล	กรรมการบริหาร
9. นายบรรจง	วงศ์แก้ว	กรรมการบริหาร



30th Anniversary
PRANDA JEWELRY

Pranda Jewelry Public Company Limited
Annual Report 2002

ผู้บริหาร

1. นางประไพร์	สรไกรนิติกุล	กรรมการผู้จัดการใหญ่
2. นางปราณี	คุณประเสริฐ	รองกรรมการผู้จัดการใหญ่อาวุโส
3. นายปราโมทย์	เตียสุวรรณ	รองกรรมการผู้จัดการใหญ่อาวุโส
4. นางพนิดา	เตียสุวรรณ	รองกรรมการผู้จัดการใหญ่บริหารการผลิต
5. นางสาวพิทยา	เตียสุวรรณ	รองกรรมการผู้จัดการใหญ่บริหารอัญมณี
6. นายเดชา	นันทนเจริญกุล	รองกรรมการผู้จัดการใหญ่ - การตลาดและการขาย
7. นายบรรจง	วงศ์แก้ว	รองกรรมการผู้จัดการใหญ่ - โรงงานต้นแบบ
8. นางสาวธนาพร	ธนอนันต์โชค	ผู้จัดการฝ่ายบัญชีและการเงิน

คณะกรรมการตรวจสอบ

1. ร.ท.โอฬาร	ไกรฤกษ์	ประธาน
2. เรือโทอนันต์	ปานะนนท์ ร.น.	กรรมการ
3. นายวรสิทธิ์	โกค้ายพัฒน์	กรรมการ

ขอบเขตอำนาจหน้าที่ของคณะกรรมการ

คณะกรรมการเป็นผู้พิจารณาการกำหนดและแยกบทบาทหน้าที่ และความรับผิดชอบระหว่าง คณะกรรมการ อนุกรรมการ และฝ่ายจัดการอย่างชัดเจน รวมทั้งมีการสื่อสารบทบาท หน้าที่ และความ รับผิดชอบดังกล่าวต่อกรรมการ อนุกรรมการ ฝ่ายจัดการ และพนักงานของบริษัทอย่างสม่ำเสมอ

ขอบเขตอำนาจหน้าที่ มีดังนี้

ขอบเขตอำนาจหน้าที่ของคณะกรรมการบริษัท

1. กรรมการต้องปฏิบัติหน้าที่ให้เป็นไปตามกฎหมาย วัตถุประสงค์ และข้อบังคับของบริษัท ตลอดจนมติ ที่ประชุมผู้ถือหุ้นด้วยความซื่อสัตย์ สุจริต และระมัดระวังรักษาผลประโยชน์ของบริษัท
2. กรรมการมีหน้าที่กำหนดนโยบายและทิศทางการดำเนินงานของบริษัท (Directing) และกำกับ ควบคุมดูแล (Monitoring and Supervision) ให้ฝ่ายจัดการดำเนินการให้เป็นตามนโยบายที่กำหนด ไว้อย่างมีประสิทธิภาพและประสิทธิผล เพื่อเพิ่มมูลค่าทางเศรษฐกิจสูงขึ้นให้แก่กิจการและสร้าง ผลตอบแทนที่ดีให้แก่ผู้ถือหุ้น
3. กรรมการต้องมีความรับผิดชอบต่อผู้ถือหุ้นโดยสม่ำเสมอ (Accountability to Shareholders) ดำเนินงานโดยรักษาผลประโยชน์ของผู้ถือหุ้น มีการเปิดเผยข้อมูลต่อผู้ลงทุนอย่างถูกต้อง ครบถ้วน มี มาตรฐานและโปร่งใส

หลักการข้อ 5



30
THANNIT

4. คณะกรรมการมีอำนาจเลือกตั้งกรรมการจำนวนหนึ่งเป็นกรรมการบริหาร พร้อมทั้งมอบอำนาจ และกำหนดขอบเขตอำนาจในการอนุมัติและสั่งการให้แก่คณะกรรมการบริหาร เพื่อให้การบริหารกิจการบริษัทดำเนินไปตามนโยบายและวัตถุประสงค์ของบริษัท เพื่อกำหนดให้คณะกรรมการบริหารเลือกกันเองเป็นประธานหนึ่งคน รองประธานกรรมการอย่างน้อยหนึ่งคน และกรรมการผู้จัดการหนึ่งคน

• **ขอบเขตอำนาจหน้าที่ของคณะกรรมการบริหาร**

1. กำกับดูแลการดำเนินงานของบริษัทให้เป็นไปตามนโยบายของคณะกรรมการบริษัท ภายใต้กฎหมาย เงื่อนไข กฎระเบียบ และข้อบังคับของบริษัท
2. กำหนดแนวทางการดำเนินกิจการ การพัฒนา และการขยายงาน ให้เป็นไปตามแนวนโยบายของคณะกรรมการบริษัท
3. แต่งตั้งบุคคลตามจำนวนที่จำเป็นและเหมาะสมให้เป็นผู้บริหารของบริษัท เพื่อปฏิบัติหน้าที่ทุกตำแหน่ง พร้อมทั้งกำหนดขอบเขต หน้าที่และความรับผิดชอบ รวมทั้งสามารถที่จะมอบอำนาจให้บุคคลใด ๆ ไปดำเนินการแทนในเรื่องใด ๆ ตามที่คณะกรรมการบริหารเห็นสมควร
4. กำหนดระเบียบปฏิบัติงานแก่พนักงาน โดยไม่ขัดหรือแย้งต่อข้อบังคับ และกฎหมายที่เกี่ยวข้อง
5. พิจารณาการจัดทำโครงสร้างเงินเดือน และผลประโยชน์ตอบแทนอื่น ๆ ของพนักงาน
6. พิจารณากลับกรอง ข้อมูล หรือข้อเท็จจริงในเรื่องที่เกี่ยวกับการดำเนินงานของธุรกิจ ที่จะนำเสนอคณะกรรมการบริษัทเพื่อพิจารณา
7. ดูแลรายงานทางการเงินของบริษัทให้ตรงต่อความเป็นจริง ครบถ้วน เพียงพอ และเชื่อถือได้
8. ดูแลให้บริษัทมีระบบการควบคุมภายในที่เหมาะสม
9. ดำเนินการอื่น ๆ ตามที่คณะกรรมการบริษัทมอบหมาย

• **ขอบเขตอำนาจหน้าที่ของประธานกรรมการบริหาร**

1. มีอำนาจดำเนินการตามนโยบายของคณะกรรมการบริหาร ซึ่งอยู่ภายใต้กฎหมาย เงื่อนไข กฎระเบียบ และข้อบังคับของบริษัท
2. ดูแลการดำเนินกิจการให้เป็นไปตามแนวนโยบายที่ได้รับมอบหมายจากคณะกรรมการบริหาร
3. พิจารณาเสนอแก้ไข ปรับปรุง ระเบียบปฏิบัติงานต่าง ๆ ตามความเหมาะสมต่อ คณะกรรมการบริหาร เพื่ออนุมัติ
4. ดำเนินการอื่น ๆ ตามที่คณะกรรมการบริหารมอบหมาย

หลักการข้อ 5

ทั้งนี้ อำนาจในการดำเนินการดังกล่าวข้างต้น ไม่รวมถึงการมอบอำนาจที่ทำให้ประธานกรรมการบริหารสามารถอนุมัติรายการที่ตนหรือบุคคลที่อาจมีความขัดแย้งมีส่วนได้เสียหรืออาจมีความขัดแย้งทางผลประโยชน์ในลักษณะอื่นใดกับบริษัทหรือบริษัทย่อย และไม่รวมถึงการดำเนินการเกี่ยวกับรายการที่เกี่ยวข้องกัน และรายการได้มาหรือจำหน่ายไปซึ่งทรัพย์สินที่สำคัญของบริษัทจดทะเบียน ตามกฎเกณฑ์ของตลาด



30
THANNIT

หลักทรัพย์ และบริษัท จะต้องปฏิบัติให้เป็นไปตามกฎ ระเบียบ และข้อบังคับของตลาดหลักทรัพย์ที่เกี่ยวข้องกับเรื่องนั้น ๆ นอกจากนี้ อำนาจดังกล่าวข้างต้นไม่รวมถึงเรื่องอื่น ๆ ที่ข้อบังคับของบริษัท กำหนดให้ต้องขออนุมัติจากมติที่ประชุมผู้ถือหุ้น

คณะกรรมการ

หลักการข้อ 12

บริษัทมีคณะกรรมการเพื่อช่วยในการกำกับดูแลกิจการของบริษัท คือ กรรมการตรวจสอบ ประกอบด้วยกรรมการ 3 ท่าน ทุกท่านเป็นกรรมการที่เป็นอิสระ ดังรายชื่อต่อไปนี้

1. ร.ท.โอฬาร ไกรฤกษ์ ประธาน
2. เรือโทอนันต์ ปานะนนท์ ร.น. กรรมการ
3. นายวรสิทธิ์ โกค้ายพัฒน์ กรรมการ

กรรมการตรวจสอบมีการประชุมสม่ำเสมอ ในปี 2545 มีการประชุมทั้งสิ้น 5 ครั้ง

ขอบเขตอำนาจหน้าที่ของคณะกรรมการตรวจสอบ มีดังนี้

1. ดูแลรายงานทางการเงินของบริษัทให้ตรงต่อความเป็นจริง ครบถ้วน เพียงพอ และเชื่อถือได้
2. ดูแลให้บริษัทมีระบบการควบคุมภายในที่เหมาะสมและมีประสิทธิภาพ
3. พิจารณา คัดเลือก และเสนอแต่งตั้งผู้สอบบัญชีของบริษัท
4. ดูแลให้บริษัทปฏิบัติตามข้อกำหนดและกฎหมายที่เกี่ยวข้อง
5. ดูแลไม่ให้เกิดความขัดแย้งทางผลประโยชน์
6. ปฏิบัติการอื่นใดตามที่คณะกรรมการของบริษัทมอบหมาย
7. จัดทำรายงานการกำกับดูแลกิจการของคณะกรรมการตรวจสอบ โดยเปิดเผยไว้ในรายงานประจำปีของบริษัท

อนุกรรมการกำหนดค่าตอบแทน

บริษัทยังไม่มีอนุกรรมการกำหนดค่าตอบแทนแต่มีกระบวนการพิจารณาค่าตอบแทนเบื้องต้นเหมาะสม โดยพิจารณาผลประกอบการของบริษัทประกอบก่อนนำเสนอความเห็นต่อที่ประชุมผู้ถือหุ้นเพื่อพิจารณาตัดสินใจขั้นสุดท้าย



30
THANNIT
PRANDAJEWELRY

Pranda Jewelry Public Company Limited
Annual Report 2002

การรวมหรือแยกตำแหน่ง

หลักการข้อ 9

- ประธานกรรมการเป็นกรรมการอิสระตามความหมายของตลาดหลักทรัพย์แห่งประเทศไทย
- ประธานกรรมการไม่เป็นบุคคลเดียวกันกับกรรมการผู้จัดการ แต่ทั้งสองท่านเป็นตัวแทนจากกลุ่มผู้ถือหุ้นใหญ่กลุ่มเดียวกัน อย่างไรก็ตาม โครงสร้างคณะกรรมการของบริษัทประกอบด้วยกรรมการที่เป็นอิสระมากกว่า 1 ใน 3 ของกรรมการทั้งคณะ ซึ่งจะทำให้เกิดการถ่วงดุลและการสอบทานการบริหารงาน

การถ่วงดุลของกรรมการที่ไม่เป็นผู้บริหาร

หลักการข้อ 8

คณะกรรมการบริษัทมีจำนวนทั้งสิ้น 11 ท่าน ประกอบด้วย

- | | | |
|---------------------------------|---|------|
| - กรรมการที่เป็นผู้บริหาร | 6 | ท่าน |
| - กรรมการที่ไม่ได้เป็นผู้บริหาร | 2 | ท่าน |
| - กรรมการที่เป็นอิสระ | 3 | ท่าน |

บริษัทมีกรรมการที่เป็นอิสระ 3 ท่าน ซึ่งมากกว่า 1 ใน 3 ของคณะกรรมการทั้งคณะ กรรมการที่เป็นอิสระ ไม่ได้มีส่วนเกี่ยวข้องกับการบริหารงานประจำและไม่ใช่ถือหุ้นรายใหญ่ของบริษัท

(2) การสรรหากรรมการและผู้บริหาร

- กรรมการของบริษัทไม่จำเป็นต้องเป็นผู้ถือหุ้นของบริษัท

คณะกรรมการของบริษัทประกอบด้วยกรรมการจำนวนไม่น้อยกว่า 5 คน แต่ไม่มากกว่า 20 คนและ กรรมการไม่น้อยกว่ากึ่งหนึ่งของจำนวนกรรมการทั้งหมดนั้นต้องมีถิ่นที่อยู่ในราชอาณาจักร และกรรมการของบริษัทจะต้องเป็นผู้มีคุณสมบัติตามที่กฎหมายกำหนด

- ให้ที่ประชุมผู้ถือหุ้นเลือกตั้งกรรมการตามหลักเกณฑ์ และวิธีการดังต่อไปนี้

ผู้ถือหุ้นคนหนึ่งมีคะแนนเสียงเท่ากับจำนวนหุ้นที่ตนถือผู้ถือหุ้นแต่ละคนจะต้องใช้คะแนนเสียงที่มีอยู่ทั้งหมดตาม (1) เลือกตั้งบุคคลคนเดียวหรือหลายคนเป็นกรรมการก็ได้ แต่จะแบ่งคะแนนเสียงให้แก่ผู้ใดมากน้อยเพียงใดไม่ได้บุคคลซึ่งได้รับคะแนนเสียงสูงสุดตามลำดับลงมาเป็นผู้ได้รับเลือกตั้งเป็นกรรมการเท่าจำนวนกรรมการที่จะพึงมี หรือจะพึงเลือกตั้งในครั้งนั้น ในกรณีที่บุคคลซึ่งได้รับการเลือกตั้งในลำดับถัดลงมามีคะแนนเสียงเท่ากันเกินจำนวนกรรมการที่จะพึงมี หรือจะพึงเลือกตั้งในครั้งนั้น ให้ผู้เป็นประธานเป็นผู้ออกเสียงชี้ขาด

- การประชุมผู้ถือหุ้นสามัญประจำปีทุกครั้ง ให้กรรมการออกจากตำแหน่ง 1 ใน 3 เป็นอัตรา ถ้าจำนวนกรรมการที่แบ่งออกให้ตรงเป็น 3 ส่วนไม่ได้ก็ให้ออกโดยจำนวนที่ใกล้ที่สุดกับส่วน 1 ใน 3 กรรมการที่จะต้องออกจากตำแหน่งในปีแรก และปีที่ 2 ภายหลังจดทะเบียนบริษัทนั้น ให้ใช้วิธีจับสลากกันว่าผู้ใดจะออก ส่วนปีหลัง ๆ ต่อไปให้กรรมการคนที่อยู่ในตำแหน่งนานที่สุดนั้น เป็นผู้ออกจากตำแหน่งกรรมการที่ออกตามวาระนั้น อาจถูกเลือกเข้ามาดำรงตำแหน่งใหม่ก็ได้



30th Anniversary
THAILAND JEWELRY

Pranda Jewelry Public Company Limited Annual Report 2002

- นอกจากการพ้นตำแหน่งตามวาระแล้ว กรรมการพ้นจากตำแหน่งเมื่อ
 1. ตาย
 2. ลาออก
 3. ขาดคุณสมบัติ หรือมีลักษณะต้องห้ามตามกฎหมายว่าด้วยบริษัทมหาชนจำกัด
 4. ที่ประชุมผู้ถือหุ้นลงมติให้ออกด้วยคะแนนเสียงไม่น้อยกว่า 3 ใน 4 ของจำนวนผู้ถือหุ้นซึ่งมาประชุมและมีสิทธิออกเสียง และมีหุ้นนับรวมกันได้ไม่น้อยกว่ากึ่งหนึ่งของจำนวนหุ้นที่ถือโดยผู้ถือหุ้นที่มาประชุมและมีสิทธิออกเสียง
 5. ศาลมีคำสั่งให้ออก
- กรรมการคนใดจะลาออกจากตำแหน่งให้ยื่นใบลาออกต่อบริษัท การลาออกมีผลนับแต่วันที่ใบลาออกไปถึงบริษัท
- จำนวนกรรมการของบริษัทที่เป็นตัวแทนจากกลุ่มผู้ถือหุ้น มีดังนี้
 - ตระกูลเตี้ยสุวรรณีย์ 6 ท่าน
 - กองทุนสยาม อินเวสเมนต์ ฟันด์ ทุ แอล พี 2 ท่าน
 (ถือหุ้นโดย Morgan Stanley & Co. International Limited)

(3) คำตอบแทนกรรมการบริษัทและผู้บริหารของบริษัทและบริษัทย่อย

หลักการข้อ 10

บริษัทได้กำหนดคำตอบแทนกรรมการไว้อย่างชัดเจนและโปร่งใส และได้ขออนุมัติจากที่ประชุมผู้ถือหุ้นแล้ว คำตอบแทนผู้บริหารเป็นไปตามหลักการและนโยบายที่คณะกรรมการกำหนด มีความสมเหตุผล สัมพันธ์กับหน้าที่และความรับผิดชอบที่ได้รับมอบหมาย และได้รับการอนุมัติโดยคณะกรรมการ

(ก) คำตอบแทนที่เป็นตัวเงิน สำหรับปี 2545

สำหรับรอบระยะเวลา ตั้งแต่วันที่ 1 มกราคม 2545 – 31 ธันวาคม 2545 เป็นดังนี้

รายการ	ลักษณะคำตอบแทน	จำนวน (คน)	รวมคำตอบแทน (ล้านบาท)
กรรมการบริษัท	เบี้ยประชุมกรรมการ	2	1.44
กรรมการบริหารและผู้บริหาร	เงินเดือนและโบนัส	9	16.66
รวมคำตอบแทนทั้งสิ้น		11	18.10

(ข) คำตอบแทนอื่น

ในปัจจุบันผู้บริหารที่ทำงานให้กับบริษัทจะได้รับเงินเดือนและโบนัสเป็นผลตอบแทนเท่านั้นจะไม่มีผลประโยชน์หรือรายได้อื่นๆ อีก แต่ในอนาคต บริษัทมีนโยบายที่จะจัดทำโครงการ Employee Stock Option Plan (ESOP) สำหรับผู้บริหารของบริษัท

(4) การประชุมคณะกรรมการ

คณะกรรมการมีกำหนดประชุมโดยปกติเป็นประจำทุกไตรมาส และมีการประชุมพิเศษเพิ่มเติมตามความจำเป็น โดยมีการกำหนดวาระชัดเจน ล่วงหน้า และมีวาระพิจารณาติดตามผลการดำเนินงานเป็นประจำ ฝ่ายเลขานุการบริษัทได้จัดหนังสือเชิญประชุมพร้อมระเบียบวาระการประชุมและเอกสารก่อนการประชุมล่วงหน้า 7 วัน เพื่อให้คณะกรรมการได้มีเวลาศึกษาข้อมูลอย่างเพียงพอก่อนเข้าร่วมประชุม เว้นแต่ถ้าหากมีการพิจารณาในเรื่องที่สำคัญ อาจต้องใช้เวลาในการจัดเตรียมข้อมูลที่ต้องครบถ้วน จึงทำให้บางครั้งอาจส่งหนังสือนัดประชุมหรือเอกสารประกอบการประชุม ประมาณ 3 วันก่อนประชุม ปกติการประชุมแต่ละครั้งจะใช้เวลาประมาณ 2-3 ชั่วโมง โดยในปี 2545 ที่ผ่านมา คณะกรรมการมีการประชุมตามวาระปกติจำนวน 9 ครั้ง และประชุมตามวาระพิเศษจำนวน 5 ครั้ง รวมทั้งสิ้น 14 ครั้ง โดยการเข้าร่วมประชุมของคณะกรรมการบริษัทแต่ละท่านสรุปได้ ดังนี้

หลักการข้อ 11

รายชื่อ	การเข้าร่วมประชุม / การประชุมทั้งหมด (ครั้ง)		
	การประชุม วาระปกติ	การประชุม วาระพิเศษ	รวม
1. นายปรีดา เตียสุวรรณ	10/10	4/4	14/14
2. นายประยูร เถลิงศรี	10/10	4/4	14/14
3. นางประไพร์ สรไกรกิติกุล	10/10	4/4	14/14
4. นางสุนันทา เตียสุวรรณ	10/10	4/4	14/14
5. นางปราณี คุณประเสริฐ	10/10	4/4	14/14
6. นายปราโมทย์ เตียสุวรรณ	10/10	4/4	14/14
7. นางพนิดา เตียสุวรรณ	10/10	4/4	14/14
8. นางสาวพิทยา เตียสุวรรณ (ออกตามวาระเมื่อวันที่ 18 เมษายน 2545)	5/5	3/3	8/8
9 นายมนัส บารมีชัย (ขอลาออกเมื่อวันที่ 18 เมษายน 2545)	5/5	3/3	8/8
10. นายยูจิน เอส เดวิส	10/10	4/4	14/14
11. นายวรสิทธิ์ โภคาชัยพัฒน์	10/10	4/4	14/14
12. ร.ท.โอฬาร ไกรฤกษ์	10/10	4/4	14/14
13. เรือโทอนันต์ ปานะนนท์ ร.น.	10/10	4/4	14/14

หลักการข้อ 11



30th Anniversary
PRANDA JEWELRY

Pranda Jewelry Public Company Limited
Annual Report 2002

การกำกับดูแลกิจการ

เพื่อให้เป็นไปตามหลักการกำกับดูแลกิจการที่ดี บริษัทได้จัดทำรายงานการปฏิบัติตามหลักการกำกับดูแลกิจการที่ดี 15 ข้อ โดยหลักการแต่ละข้อ สามารถอ้างอิงกับหัวข้อที่เกี่ยวข้องได้ดังนี้

หลักการข้อที่	อ้างอิงถึง
1. นโยบายเกี่ยวกับการกำกับดูแลกิจการ	- หลักปฏิบัติและความรับผิดชอบของผู้บริหารและพนักงานของบริษัท
2. ผู้ถือหุ้น : สิทธิและความเท่าเทียมกัน	- โครงสร้างการถือหุ้นและการจัดการ
3. สิทธิของผู้มีส่วนได้เสียกลุ่มต่างๆ	- หลักปฏิบัติและความรับผิดชอบของผู้บริหารและพนักงานของบริษัท
4. การประชุมผู้ถือหุ้น	- โครงสร้างการถือหุ้นและการจัดการ
5. ภาวะผู้นำและวิสัยทัศน์	- โครงสร้างการถือหุ้นและการจัดการ
6. ความขัดแย้งของผลประโยชน์	- หลักปฏิบัติและความรับผิดชอบของผู้บริหารและพนักงานของบริษัท
7. จริยธรรมธุรกิจ	- หลักปฏิบัติและความรับผิดชอบของผู้บริหารและพนักงานของบริษัท
8. การถ่วงดุลของกรรมการที่ไม่เป็นผู้บริหาร	- โครงสร้างการถือหุ้นและการจัดการ
9. การรวมหรือแยกตำแหน่ง	- โครงสร้างการถือหุ้นและการจัดการ
10. ค่าตอบแทนของกรรมการและผู้บริหาร	- โครงสร้างการถือหุ้นและการจัดการ
11. การประชุมคณะกรรมการ	- โครงสร้างการถือหุ้นและการจัดการ
12. คณะอนุกรรมการ	- โครงสร้างการถือหุ้นและการจัดการ
13. ระบบการควบคุมและการตรวจสอบภายใน	- การดูแลเรื่องการใช้ข้อมูลภายใน - ระบบการควบคุมและการตรวจสอบภายใน
14. รายงานของคณะกรรมการ	- รายงานความรับผิดชอบของคณะกรรมการต่อรายงานทางการเงิน
15. ความสัมพันธ์กับผู้ลงทุน	- กิจกรรมนักลงทุนสัมพันธ์



30
THANNIT

Pranda Jewelry Public Company Limited
Annual Report 2002

การดูแลเรื่องการใช้ข้อมูลภายใน

หลักการข้อ 6

บริษัทกำหนดหลักปฏิบัติและความรับผิดชอบของผู้บริหารโดยเฉพาะเรื่องความรับผิดชอบต่อผู้บริหารต่อผู้ถือหุ้น มีข้อกำหนดดังนี้

1. ปฏิบัติหน้าที่ด้วยความซื่อสัตย์สุจริต ตัดสินใจดำเนินการต่างๆด้วยความบริสุทธิ์ โปร่งใสและเป็นประโยชน์แก่บริษัทและผู้ถือหุ้น
2. ไม่แสวงหาประโยชน์ให้ตนเองหรือผู้อื่นจากการปฏิบัติหน้าที่การงาน
3. ไม่เปิดเผยความลับของบริษัท และไม่นำข้อมูลความลับของบริษัทไปใช้เพื่อประโยชน์ของตนเองหรือบุคคลอื่นโดยมิได้รับอนุญาตจากบริษัท ไม่ดำเนินการใดๆ ในลักษณะซึ่งอาจก่อให้เกิดความขัดแย้งทางผลประโยชน์กับบริษัทโดยมิได้แจ้งให้บริษัททราบ

นอกจากนี้ บริษัทได้จัดส่งหนังสือเวียนถึงกรรมการและผู้บริหารของบริษัททุกท่าน เรื่องการกำหนดมาตรการให้ผู้บริหารรายงานการเปลี่ยนแปลงการถือหลักทรัพย์ต่อสำนักงานคณะกรรมการกำกับหลักทรัพย์และตลาดหลักทรัพย์ภายใน 3 วันทำการ นับจากวันที่มีการซื้อ หรือขาย หรือโอนหลักทรัพย์ ตามมาตรา 59 แห่งพระราชบัญญัติหลักทรัพย์และตลาดหลักทรัพย์ พ.ศ. 2535

หลักการข้อ 13

ระบบการควบคุมและการตรวจสอบภายใน

บริษัทได้ให้ความสำคัญต่อระบบการควบคุมภายในทั้งในระดับบริหารและระดับการปฏิบัติงานที่มีประสิทธิภาพเนื่องจากตระหนักว่าระบบการควบคุมภายในเป็นกลไกสำคัญที่ให้ความมั่นใจอย่าง สมเหตุสมผลต่อผู้บริหารในการ

- ช่วยลดความเสี่ยงทางธุรกิจ ให้แก่บริษัท
- ช่วยปกป้องคุ้มครองทรัพย์สินของบริษัทไม่ให้อยู่ในความเสี่ยงหรือรั่วไหลหรือจากการทุจริตประพฤติดมิชอบ
- ช่วยให้รายงานทางการเงินของบริษัทมีความถูกต้องน่าเชื่อถือ
- ช่วยให้บุคลากรของบริษัทปฏิบัติตามบทบัญญัติของกฎหมายและข้อบังคับที่เกี่ยวข้อง
- ช่วยให้บริษัทดำเนินธุรกิจอย่างมีประสิทธิภาพโดยมีการจัดสรรทรัพยากรอย่างสมประโยชน์และบรรลุเป้าหมายที่ตั้งไว้
- ช่วยปกป้องคุ้มครองเงินลงทุนของผู้ถือหุ้นของบริษัท

บริษัทมีฝ่ายตรวจสอบภายในทำหน้าที่ตรวจสอบเพื่อให้มั่นใจว่าการปฏิบัติงานหลักและกิจกรรมทางการเงินของบริษัท ได้ดำเนินการตามแนวทางที่กำหนดและมีประสิทธิภาพ รวมถึงตรวจสอบการปฏิบัติตามกฎหมายที่เกี่ยวข้องกับบริษัท และเพื่อให้หน่วยงานตรวจสอบภายในมีความเป็นอิสระ สามารถทำหน้าที่ตรวจสอบและถ่วงดุลได้อย่างเต็มที่ คณะกรรมการจึงกำหนดให้ฝ่ายตรวจสอบภายในรายงานผลการตรวจสอบโดยตรงต่อคณะกรรมการตรวจสอบ และได้รับการประเมินผลงานจากคณะกรรมการตรวจสอบด้วย



30
THANNIT
THANNIT

Pranda Jewelry Public Company Limited
Annual Report 2002

หลักปฏิบัติและความรับผิดชอบของผู้บริหารและพนักงานของบริษัท

นอกเหนือจากการดำเนินธุรกิจเพื่อก่อให้เกิดผลตอบแทนสูงสุดแก่ผู้ถือหุ้นแล้ว บริษัทตระหนักถึงความสำคัญของการกำกับดูแลกิจการที่ดี อันจะก่อให้เกิดการเติบโตที่มั่นคงและยั่งยืนแก่บริษัทในระยะยาว ผลประกอบการของบริษัท แพรนด้า จิวเวลรี่ จำกัด (มหาชน) ในอดีต ย่อมเป็นเครื่องรับประกันความมีศักยภาพในการแข่งขันของบริษัทในตลาดโลกได้เป็นอย่างดี อย่างไรก็ตาม การจะก้าวไปข้างหน้าในโลกปัจจุบัน มีสิ่งที่ท้าทายอีกมาก และการที่บริษัทจะเติบโตอย่างยั่งยืนได้นั้น สิ่งที่ต้องกระทำควบคู่ไปกับการผลิตสินค้าที่มีคุณภาพแล้วก็คือการกำกับดูแลกิจการที่ดีบริษัทให้ความสำคัญกับผู้ที่มีส่วนได้ส่วนเสียกับบริษัททุกกลุ่ม บริษัทแสดงความรับผิดชอบต่อผู้มีส่วนได้ส่วนเสียกลุ่มต่างๆ ดังที่จะกล่าวต่อไป

1. หลักการพื้นฐาน

ตลอดปี 2545 บริษัท แพรนด้า จิวเวลรี่ จำกัด (มหาชน) ได้ดำเนินธุรกิจตามแนวนโยบายและแผนงบประมาณที่กำหนดไว้ โดยยึดหลักการทำงานที่มีประสิทธิภาพ โปร่งใส และรับผิดชอบต่อผู้มีส่วนได้เสียของบริษัท ภายใต้กระแสความไม่แน่นอนเกี่ยวกับสงครามที่อาจเกิดขึ้น บริษัทสามารถฝ่าฟันมาได้ด้วยดี ดังจะเห็นได้จากรายได้รวมที่เพิ่มขึ้นจาก 2,335 ล้านบาทในปี 2544 เป็น 2,543 ล้านบาท ในปี 2545 และมีกำไรสุทธิเพิ่มขึ้นจาก 365 ล้านบาท ในปี 2544 เป็น 379 ล้านบาท ในปี 2545 การเป็นบริษัทที่มีการกำกับดูแลกิจการที่ดีนั้น นอกจากการดำเนินธุรกิจให้มีกำไร สร้างผลตอบแทนที่เหมาะสมให้แก่ผู้ถือหุ้น และเพิ่มความสามารถทางการแข่งขันในตลาดโลกเพื่อให้เป็นบริษัทที่ยั่งยืนแล้ว บริษัทให้ความสำคัญกับสังคมและสิ่งแวดล้อม โดยเข้าไปมีส่วนร่วมในการสร้างสรรค์สิ่งที่เป็นประโยชน์ต่อส่วนรวมตามสถานภาพของบริษัท ดังที่จะกล่าวในหัวข้อต่อไป

2. ความรับผิดชอบต่อผู้บริหารต่อผู้ถือหุ้น

ภายใต้ภาวะเศรษฐกิจที่เต็มไปด้วยความไม่แน่นอนหลายๆประการ ผู้บริหารของบริษัทบริหารงานด้วยความรอบคอบ อย่างเต็มความสามารถ และด้วยความโปร่งใส เพื่อนำพาให้บริษัทบรรลุเป้าหมายที่วางไว้ อันจะก่อให้เกิดผลตอบแทนสูงสุดแก่ผู้ถือหุ้น การถือหุ้นในบริษัทในเครือ นั้น เป็นลักษณะการลงทุนในนามของ บริษัท แพรนด้า จิวเวลรี่ จำกัด (มหาชน) ที่เข้าไปลงทุน 100% บริษัทและผู้ถือหุ้นรายใหญ่ไม่มีธุรกิจอื่นใดที่เกี่ยวข้องหรือดำเนินธุรกิจแข่งขันกับบริษัท รายการระหว่างกันกับบริษัทย่อย บริษัทรวม และบริษัทที่เกี่ยวข้องกัน เป็นลักษณะปกติทางการค้าทั่วไป

บริษัทให้ความสำคัญกับการจัดการทางการเงินให้เป็นไปตามมาตรฐานการบัญชีที่รับรองทั่วไป และตามข้อบังคับของตลาดหลักทรัพย์แห่งประเทศไทย รวมถึงการปฏิบัติตามกฎเกณฑ์ข้อบังคับต่างๆ ของหน่วยงานที่เกี่ยวข้อง จัดส่งงบการเงินแก่ตลาดหลักทรัพย์ฯ ภายในระยะเวลาที่กำหนด รวมถึงจัดให้มีระบบการควบคุมภายในที่ดี เพื่อให้งบการเงินมีความถูกต้องและเชื่อถือได้ เพื่อนำเสนอต่อหน่วยงานต่างๆ และต่อผู้ลงทุนทั่วไป

หลักการข้อ 3
และข้อ 7

หลักการข้อ 3
ข้อ 6 และข้อ 7



30
THANNAM

Pranda Jewelry Public Company Limited
Annual Report 2002

บริษัทมีสำนักตรวจสอบภายใน ซึ่งทำหน้าที่ตรวจสอบการปฏิบัติตามระบบของทั้งบริษัทและบริษัทย่อย เพื่อให้เกิดความมั่นใจแก่คณะกรรมการตรวจสอบ คณะกรรมการบริษัท และผู้ถือหุ้นรายย่อย ว่าบริษัทมีระบบการควบคุมภายในที่เชื่อถือได้และมีประสิทธิภาพ

3. ความรับผิดชอบของผู้บริหารต่อลูกค้า

ลูกค้าคือหัวใจของสินค้าและบริการของบริษัท บริษัทมุ่งเน้นการผลิตเครื่องประดับอัญมณีที่หลากหลาย รูปแบบสวยงาม และการบริการที่ดีเลิศ ส่งมอบตรงเวลา ดังจะเห็นได้จากในปี 2544 บริษัทประกาศนโยบายวัตถุประสงค์คุณภาพ และระบบคุณภาพตามมาตรฐานสากล (ISO 9000/9001 : 2000) และตลอดปี 2545 บริษัทมีการเตรียมความพร้อมหลายประการ โดยเฉพาะการให้ความรู้ความเข้าใจแก่พนักงานในทุกหน่วยงานเกี่ยวกับความสำคัญระบบคุณภาพดังกล่าว ทั้งนี้เพื่อให้บริษัทมีระบบคุณภาพทั่วทั้งองค์กร

หลักการข้อ 3
และข้อ 7

4. ความรับผิดชอบของผู้บริหารต่อพนักงาน

บริษัทมีนโยบายส่งเสริม พัฒนาความรู้ความสามารถของพนักงานให้มีความก้าวหน้าในอาชีพ ในปี 2545 บริษัทมีการฝึกอบรมทั้งภายในองค์กรและส่งพนักงานไปอบรมยังสถาบันต่างๆนอกองค์กร มีการเชิญวิทยากรผู้มีความรู้ความสามารถจากหน่วยงานต่างๆมาบรรยายให้แก่พนักงาน เช่น เชิญวิทยากรจากสถาบันเพิ่มผลผลิตแห่งชาติ เพื่อมาอบรมหลักสูตรการตรวจติดตามคุณภาพภายใน (Internal Quality Audit Training Course) เพื่อนำความรู้ที่ได้ไปใช้ให้เกิดประโยชน์ในการปฏิบัติงานให้มากที่สุดอีกทั้งร่วมกับกาญจนาภิเษก ช่างทองหลวงและวิทยาลัยศิลปกรรมกรุงเทพฯ จัดการศึกษาระดับอาชีวะในระบบทวิภาคี และกรมการศึกษานอกโรงเรียน ให้โอกาสทางการศึกษาวิชาชีพแก่กลุ่มเด็กด้อยโอกาส เพื่อการศึกษาต่อในระบบทวิภาคีระดับปวช.และปวส. สาขาเครื่องประดับอัญมณีและร่วมกับคณะศิลปกรรมศาสตร์ จุฬาลงกรณ์มหาวิทยาลัย ในกิจกรรมสนับสนุนค่ายศิลปะ Art of All บริษัทจัดให้มีพิธีมอบแหวนรุ่นให้แก่พนักงานที่ปฏิบัติงานครบรอบ 3 ปี และ 10 ปี โดยจัดขึ้นเป็นประจำทุกปี และมีความตั้งใจที่จะสืบสานพิธีนี้ให้คงอยู่ต่อไป เพื่อให้พนักงานมีความภาคภูมิใจในการเป็นส่วนหนึ่งของ บริษัท แพรนด้า จิวเวลรี่ จำกัด (มหาชน)

หลักการข้อ 3
และข้อ 7

5. ความรับผิดชอบของผู้บริหารต่อลูกค้าและเจ้านาย

บริษัทมีระบบการคัดเลือกลูกค้าที่เป็นธรรม จัดหาสินค้าและวัตถุดิบที่มีคุณภาพ อันจะส่งผลถึงคุณภาพของเครื่องประดับอัญมณีของบริษัท วัตถุดิบมีราคาเหมาะสมเพื่อให้บริษัทสามารถขายสินค้าในราคาที่เหมาะสมต่อไป มีการส่งมอบตรงเวลา ซึ่งจะส่งผลต่อระยะเวลาการส่งมอบเครื่องประดับของบริษัทให้กับลูกค้าต่อไป บริษัทถือว่าลูกค้าเหล่านี้คือพันธมิตรทางการค้าที่มีคุณภาพและมีประสิทธิภาพ ซึ่งควรค่าที่จะดำรงสัมพันธ์ภาพที่ดีต่อกัน

หลักการข้อ 3
และข้อ 7

6. ความรับผิดชอบของผู้บริหารต่อการแข่งขันทางการค้า

บริษัทได้เข้าร่วมงานแสดงสินค้าเครื่องประดับอัญมณีทั้งในระดับประเทศและระดับโลกซึ่งได้รับความสนใจจากลูกค้าตลอดมา ย่อมเป็นสิ่งพิสูจน์และแสดงให้เห็นถึงศักยภาพทางการแข่งขันของบริษัทเป็นอย่างดี การแข่งขันทางการค้ามีผลต่อความอยู่รอดของบริษัท อย่างไรก็ตาม บริษัทให้ความสำคัญกับการแข่งขันกับตนเองในอดีต คุณภาพของสินค้าในปัจจุบันต้องดีกว่าในอดีต มีราคาที่เหมาะสมกว่า ส่งมอบภายในเวลาที่รวดเร็วกว่า ทั้งนี้เพื่อสร้างความพึงพอใจสูงสุดให้แก่ลูกค้า

หลักการข้อ 3
และข้อ 7

7. ความรับผิดชอบของผู้บริหารต่อสังคมส่วนรวม

ในปี 2545 บริษัทเข้าร่วมโครงการต่างๆ ได้แก่

- เข้าร่วมโครงการและได้รับคัดเลือกให้เป็นสถานที่ทำงาน “สะอาด ปลอดภัย ไร้มลพิษ มีชีวิตชีวา” จากสำนักงานอนามัย กรุงเทพมหานคร
- ร่วมกับสถานีตำรวจนครบาลบางนา เข้าร่วมการแข่งขันกีฬาฟุตบอลเชื่อมความสามัคคี
- ร่วมกิจกรรมสนับสนุนการจัดงาน เดินการกุศล ต่อต้านยาเสพติด 2002 ซึ่งจัดโดยสถานีตำรวจนครบาลบางนา
- ร่วมกับสถาบันวิจัยและพัฒนาอัญมณีและเครื่องประดับแห่งชาติ ในการจัดตั้งพิพิธภัณฑ์อัญมณี ด้วยการสนับสนุนการจัดแสดงพิพิธภัณฑ์ในหมวดเรื่องทองคำ รวมทั้งบริจาคอัญมณีและเครื่องประดับ ตัวอย่างโลหะมีค่า ตลอดจนเครื่องมือและอุปกรณ์สำหรับการทำเครื่องประดับ เพื่อใช้ในการจัดแสดงในพิพิธภัณฑ์อัญมณี
- ร่วมกับโรงเรียนบางกอกพัฒนา ในโครงการกิจกรรมสาธิตและให้ความรู้ด้านทักษะการออกแบบและการเจียระไนพลอยแก่นักเรียนในงานสัปดาห์ศิลปะ
- ร่วมกับโรงเรียนผ่องพลอยอนุสรณ์และโรงเรียนศรีเยี่ยมอนุสรณ์ ในโครงการมอบอุปกรณ์เครื่องเขียนและของขวัญในกิจกรรมวันเด็กแห่งชาติ
- ร่วมกับโรงเรียนบ้านกลอนโดและโรงเรียนบ้านดอนสว่าง อำเภอมะขามเตี้ย จังหวัดกาญจนบุรี จัดแข่งขันแรลลี่รถยนต์ และมอบอุปกรณ์การศึกษาให้แก่โรงเรียน
- ร่วมกับศูนย์บริการโลหิตแห่งชาติ สภากาชาดไทย โดยพนักงานและผู้บริหารบริจาคโลหิตเป็นประจำทุก 3 เดือน
- ร่วมโครงการสถานที่นำอยู่นำทำงาน โดยได้รับใบรับรองจากสำนักงานอนามัยกรุงเทพมหานคร
- ร่วมกับสำนักงานคุ้มครองผู้บริโภค ในโครงการตรวจสอบสลากป้ายราคาสินค้าตามมาตรฐานของสำนักงานคุ้มครองผู้บริโภค

หลักการข้อ 3
และข้อ 7

8. ความรับผิดชอบของพนักงานต่อบริษัท

พนักงานของ บริษัท แพรนด้า จิวเวลรี่ จำกัด (มหาชน) ปฏิบัติหน้าที่ด้วยความรับผิดชอบ ซื่อสัตย์ สุจริต และอย่างเต็มความสามารถเพื่อนำพาองค์กรให้ก้าวหน้าและมั่นคงยิ่งขึ้นไป บริษัทให้ความสำคัญกับ

หลักการข้อ 3
และข้อ 7



30
THANN
ANNIVERSARY

Pranda Jewelry Public Company Limited
Annual Report 2002

การทำงานเป็นทีม โดยจัดกิจกรรมต่างๆขึ้นเพื่อส่งเสริมความสามัคคีมีน้ำใจต่อกัน ได้แก่ จัดให้มีการแข่งขัน กีฬาสี จัดแข่งขันแรลลี่ เป็นต้น บริษัทมุ่งเน้นให้พนักงานทุกคนให้ความสำคัญกับลูกค้าภายในองค์กร เท่าๆกับการให้ความสำคัญกับลูกค้าภายนอกองค์กร อันจะส่งผลต่อเนื่องให้การปฏิบัติงานมีประสิทธิภาพและ ประสิทธิภาพสูงสุดแก่บริษัท นอกจากนี้ พนักงานต้องรักษาความลับของบริษัทอย่างเคร่งครัด ไม่เปิดเผยข้อมูล ข่าวสารและเทคโนโลยีการผลิตของบริษัท และไม่กระทำการใดๆที่จะก่อให้เกิดความเสียหายต่อภาพลักษณ์ และชื่อเสียงของบริษัท

รายการระหว่างกัน

รายการระหว่างกันที่ผ่านมา

บริษัท และผู้ถือหุ้นรายใหญ่ไม่มีธุรกิจอื่นใดที่เกี่ยวข้องหรือดำเนินธุรกิจแข่งขันกับบริษัท ในปี 2545 และ ปี 2544 บริษัทมี รายการระหว่างกันกับบริษัทย่อย บริษัทร่วม และบริษัทที่เกี่ยวข้อง ที่มีผู้บริหาร และกรรมการร่วมกันซึ่งเป็นลักษณะปกติทางการค้า ทั่วไป (โปรดดูหมายเหตุประกอบงบการเงิน ข้อที่ 5)

ความจำเป็นและความสมเหตุสมผลของรายการ

รายการระหว่างกันที่เกิดขึ้นระหว่างบริษัท บริษัทย่อย และบริษัทร่วม เป็นรายการที่ดำเนินการทางธุรกิจตามปกติ และได้ ผ่านการพิจารณาอนุมัติจากคณะกรรมการบริษัท หรือคณะกรรมการบริหาร ของบริษัท ซึ่งเป็นไปตามขั้นตอนการอนุมัติที่ เหมาะสมตามระเบียบข้อบังคับของบริษัททุกประการ

มาตรการหรือขั้นตอนการอนุมัติการทำรายการระหว่างกัน

รายการระหว่างกันที่เกิดขึ้นและอาจเกิดขึ้นต่อไปในอนาคตจะต้องผ่านการพิจารณาอนุมัติจากคณะกรรมการบริษัท หรือ คณะกรรมการบริหาร ของบริษัท ซึ่งเป็นไปตามขั้นตอนการอนุมัติที่เหมาะสมตามระเบียบข้อบังคับของบริษัท โดยกรรมการที่มีส่วน ได้เสีย งดออกเสียงในการอนุมัติการเข้าทำรายการดังกล่าว

นโยบายและแนวโน้มนำการทำรายการระหว่างกันในอนาคต

รายการระหว่างกันของบริษัทในอนาคต จะเป็นรายการที่ดำเนินการทางธุรกิจตามปกติเช่นเดิม ไม่มีรายการใดเป็นพิเศษ ไม่มีการถ่ายเทผลประโยชน์ระหว่าง บริษัท บริษัทย่อย กับบุคคลที่อาจมีความขัดแย้ง ทั้งนี้บริษัทจะให้คณะกรรมการตรวจสอบหรือ ผู้สอบบัญชีของบริษัท หรือผู้เชี่ยวชาญอิสระ พิจารณาตรวจสอบและให้ความเห็นถึงความเหมาะสมของราคา และความ สมเหตุสมผลของการทำรายการด้วย พร้อมทั้งเปิดเผยชนิดและมูลค่าของรายการดังกล่าว พร้อมทั้งเหตุผลในการทำรายการต่อที่ ประชุมผู้ถือหุ้นในรายงานประจำปี

นอกจากนี้ คณะกรรมการบริษัทจะต้องปฏิบัติให้เป็นไปตามกฎหมายว่าด้วยหลักทรัพย์และตลาดหลักทรัพย์และข้อบังคับ ประกาศ คำสั่ง หรือข้อกำหนดของตลาดหลักทรัพย์แห่งประเทศไทย รวมตลอดถึงการปฏิบัติตามข้อกำหนดเกี่ยวกับการเปิดเผย ข้อมูลการทำรายการเกี่ยวโยงและการได้มาหรือจำหน่ายทรัพย์สินที่สำคัญของบริษัทหรือบริษัทย่อย ตามมาตรฐานการบัญชีที่ กำหนดโดยสมาคมนักบัญชีและผู้สอบบัญชีรับอนุญาตแห่งประเทศไทย



30th Anniversary
THANALERT

Pranda Jewelry Public Company Limited
Annual Report 2002

ทั้งนี้ หากมีรายการระหว่างกันของบริษัทหรือบริษัทย่อยเกิดขึ้นกับบุคคลที่อาจมีความขัดแย้งทางผลประโยชน์มีส่วนได้ส่วนเสียหรืออาจมีความขัดแย้งทางผลประโยชน์ในอนาคต บริษัทจะได้ให้คณะกรรมการตรวจสอบเป็นผู้ให้ความเห็นเกี่ยวกับความจำเป็นและความเหมาะสมของรายการนั้น ในกรณีที่คณะกรรมการตรวจสอบไม่มีความชำนาญในการพิจารณารายการระหว่างกันที่อาจเกิดขึ้น บริษัทจะได้ให้ผู้เชี่ยวชาญอิสระหรือผู้สอบบัญชีของบริษัทเป็นผู้ให้ความเห็นเกี่ยวกับรายการระหว่างกันดังกล่าว เพื่อนำไปใช้ประกอบการตัดสินใจของคณะกรรมการ หรือผู้ถือหุ้นตามแต่กรณี ทั้งนี้บริษัทจะเปิดเผยรายการระหว่างกันไว้ในหมายเหตุประกอบงบการเงินที่ได้รับการตรวจสอบจากผู้สอบบัญชีของบริษัท

ปัจจัยความเสี่ยง

จากการประเมินผลการดำเนินธุรกิจโดยฝ่ายบริหารไม่พบว่ามีปัจจัยเสี่ยงใดที่จะมีผลกระทบโดยตรงต่อผู้ถือหุ้น หากแต่มีข้อสังเกตเกี่ยวกับกระแสสงครามระหว่างสหรัฐอเมริกากับอิรักซึ่งมีแนวโน้มว่าจะเกิดขึ้นในระยะเวลาอันใกล้ อาจจะมีผลต่อยอดขายของบริษัทฯ บ้างในส่วนที่ส่งออกไปที่อเมริกาเนื่องจากอาจจะเกิดภาวะการตระหนกของผู้บริโภคในสหรัฐต่อผลิตภัณฑ์การร้าย อย่างไรก็ตาม บริษัทฯ มีการส่งออกสินค้าไปที่ยุโรป และเอเชีย นอกเหนือจากสหรัฐอเมริกา โดยที่บริษัทฯ ได้มีการเตรียมความพร้อมในการหาตลาดทดแทนอยู่แล้ว หากเกิดสงครามจริงอาจมีผลกระทบต่อการส่งออกของบริษัทฯ ในวงจำกัด อนึ่ง บริษัทฯ ได้มีการปรับปรุงโครงสร้างหนี้โดยการชำระหนี้ก่อนกำหนดให้กับ 14 สถาบันเมื่อเดือนกันยายน 2545 และได้ยกเลิกสัญญาปรับปรุงโครงสร้างหนี้ที่ได้จัดทำโดยผ่านกระบวนการปรับปรุงโครงสร้างหนี้ของคณะกรรมการปรับปรุงโครงสร้างหนี้ (คปน.) โดยธนาคารแห่งประเทศไทย ทั้งนี้ สาระและเงื่อนไขของสัญญาใหม่มีการผ่อนปรนบนพื้นฐานของการดำเนินธุรกิจปกติ โดยมีอายุสัญญาครบกำหนดใน 9 ปี ดังนั้น เงื่อนไขการบังคับสัญญาที่อาจเป็นปัจจัยเสี่ยงต่อผู้ถือหุ้นในกรณีนี้ได้เคยแจ้งไว้ทั้งหมด

บทรายงานและการวิเคราะห์ของฝ่ายบริหาร

ผลการดำเนินงานอย่างย่อ ยอดขายรวมของแพรنداตลอดระยะเวลา 5 ปีที่ผ่านมาค่อนข้างสม่ำเสมอในระดับ 2,200 ล้านบาทผ่านช่วงระยะเวลาของเศรษฐกิจตกต่ำในระดับภูมิภาคจนปัจจุบัน ซึ่งแสดงถึงความสามารถในการรักษาสวนแบ่งตลาดได้อย่างมั่นคงแม้ว่าจะประสบปัญหาวิกฤติทางการเงินที่ผ่านมา ในปี 2545 ยอดรายได้เพิ่มขึ้นจาก 2,245 ล้านบาทเป็น 2,506 ล้านบาทโดยมีอัตรากำไรสุทธิเฉลี่ยของยอดขาย 11.66% ขณะที่รายได้จากการส่งออกเครื่องประดับอัญมณีจากแพรنداกรุงเทพฯ ในรูปเงินเหรียญสหรัฐเพิ่มขึ้นถึง 15.57% แพรنداมีกำไรเบื้องต้นจากการขาย (gross margin) ระหว่าง 38% - 42% ซึ่งเปลี่ยนแปลงไปตามชนิดของสินค้าที่ผลิต (production mix) อย่างไรก็ตาม แพรنداสามารถรักษาระดับกำไรเบื้องต้นอยู่ในระดับสูงนี้ได้เมื่อเปรียบเทียบกับสินค้าในอุตสาหกรรมประเภทอื่นสืบเนื่องมาจากการดำเนินงานของแพรنداอยู่ในรูปแบบ ODM (Operating Design Manufacturing) ประกอบกับแพรنداขายสินค้าภายใต้ชื่อของตนเอง (brand marketing) แพรنداมีกำไรก่อนหักดอกเบี้ย ภาษี และค่าเสื่อมราคา (EBITDA) ในปี 2545 อยู่ 436 ล้านบาท หรือคิดเป็น 17.42% ของยอดขาย ขณะที่ EBITDA ในปี 2544 อยู่ที่ 360 ล้านบาท โดยที่ EBITDA เพิ่มขึ้นประมาณ 72 ล้านบาท หรือมีอัตรากำไรเฉลี่ย 19.78

แพรنداมีกำไรจากการปรับปรุงโครงสร้างหนี้ประมาณ 61 ล้านบาทในปี 2545 ขณะที่ได้รับกำไรจากการปรับปรุงโครงสร้างหนี้ 99 ล้านบาทในช่วงเวลาเดียวกันของปี 2544 ทางฝ่ายบริหารฯ ไม่คาดว่าจะมีรายได้จากส่วนนี้ในปีต่อ ๆ ไปหลังจากมีการปรับโครงสร้างหนี้เสร็จสิ้นในเดือนกันยายน 2545 โดยการชำระหนี้ก่อนกำหนด (refinance debt) ให้แก่เจ้าหนี้สถาบันการเงิน

14 แห่งโดยธนาคารกรุงไทย ภาระดอกเบี้ยได้ลดลงตามลำดับจากการชำระหนี้เงินต้น 340 ล้านบาทในปี 2545 ประกอบกับสถานะอัตราดอกเบี้ยอยู่ในช่วงและได้รับอัตราดอกเบี้ยใหม่ที่ต่ำกว่าตลาดการเงิน ดังนั้น อัตราดอกเบี้ยเฉลี่ยได้ลดลงจาก 7.41% เป็น 6.54% ในปี 2545 และคาดว่าต้นทุนทางการเงินนี้จะอยู่ในอัตราเฉลี่ยที่ 5% ในปี 2546 จึงเป็นผลให้ดอกเบี้ยจ่ายลดลงจาก 115 ล้านบาทในปี 2544 เป็น 86 ล้านบาทในปี 2545 และสัดส่วนหนี้สินต่อทุน (D/E ratio) ได้ลดลงจาก 1.37 เท่าเป็น 0.82 เท่าในช่วงระยะเวลาเดียวกัน

แพรรดามีกำไรสุทธิจากการดำเนินงานเพิ่มขึ้นจาก 364 ล้านบาทเป็น 379 ล้านบาทในปี 2545 หรือคิดเป็น 4.12% แม้ว่าจะมีกำไรจากการปรับปรุงโครงสร้างหนี้ลดลง 38 ล้านบาท และมีขาดทุนจากอัตราแลกเปลี่ยน 6.9 ล้านบาท ขณะที่ปี 2544 มีกำไรจากอัตราแลกเปลี่ยนประมาณ 22.9 ล้านบาท ในภาพรวมแพรรดามี Return on Capital Employed (ROCE) เพิ่มขึ้นจาก 11.73% เป็น 14.52% ในปี 2545

ภาพรวมทางการเงิน

	2002	2001	2000	1999	1998
อัตราเติบโตของยอดขาย	11.66%	0.07%	2.58%	(2.61%)	8.90%
อัตรากำไรขั้นต้นต่อยอดขาย	38.53%	39.82%	41.73%	39.16%	37.66%
อัตรากำไรก่อนดอกเบี้ย ภาษี และค่าเสื่อมราคาต่อยอดขาย	17.42%	16.23%	18.53%	15.39%	(6.52%)
อัตรากำไรก่อนดอกเบี้ย และภาษี ต่อยอดขาย	15.47%	14.12%	16.57%	13.25%	(8.73%)
อัตรากำไร (ขาดทุน) สุทธิต่อยอดขาย	15.12%	16.25%	17.05%	1.29%	(25.96%)
อัตราผลตอบแทนต่อเงินลงทุน	14.52%	11.73%	15.61%	15.09%	(10.39%)
มูลค่าตามบัญชีต่อหุ้น (บาท)	7.75	6.75	3.31	0.66	0.52

สัดส่วนโครงสร้างทุน

	2545	%	2544	%	2543	%	2542	%	2541	%
ทุนที่ชำระแล้ว	200,393	7.08%	200,000	7.00%	150,000	5.70%	150,000	6.68%	150,000	6.01%
ส่วนเกินมูลค่าหุ้น	407,654	14.40%	406,947	14.25%	743,029	28.26%	743,029	33.08%	743,029	29.80%
ส่วนเกินทุนจากการตีราคาที่ดิน	202,997	7.17%	202,997	7.11%	-	0.00%	-	0.00%	-	0.00%
การแปลงค่างบการเงินและเงินรับล่วงหน้าค่าหุ้น	41,374	1.46%	23,377	0.82%	23,816	0.91%	13,771	0.61%	23,721	0.95%
กำไร (ขาดทุน) สะสม	693,683	24.50%	364,724	12.77%	(426,082)	(16.20%)	(808,487)	(36.00%)	(836,800)	(33.56%)
ส่วนของผู้ถือหุ้นส่วนน้อย	6,313	0.22%	6,313	0.22%	6,313	0.24%	-	0.00%	(1,600)	(0.06%)
รวมส่วนของผู้ถือหุ้น	1,552,414	54.83%	1,204,357	42.18%	497,076	18.90%	98,313	4.38%	78,350	3.14%
รวมสินทรัพย์	2,831,414	100.00%	2,855,295	100.00%	2,629,426	100.00%	2,245,942	100.00%	2,493,798	100.00%



30th Anniversary
PRADA JEWELRY

Prada Jewelry Public Company Limited
Annual Report 2002

โครงสร้างทุนที่แข็งแกร่งขึ้น เป็นที่ชัดเจนแล้วว่า ผลประกอบการของแพรนด้าได้เข้าสู่สถานภาพ turnaround ในช่วงระยะเวลา 5 ปีที่ผ่านมา ระหว่างปี 2541-42 แพรนด้ามีมูลค่าส่วนผู้ถือหุ้นประมาณ 78-98 ล้านบาทเมื่อคิดเป็นสัดส่วนต่อทรัพย์สินรวมประมาณ 3-4% เท่านั้น แต่ในช่วงปี 2543-45 ผลประกอบการของแพรนด้าได้พัฒนาดีขึ้นตามลำดับ ในปี 2545 แพรนด้ามีมูลค่าส่วนของผู้ถือหุ้นที่ 1,552 ล้านบาทต่อสินทรัพย์รวม 2,831 ล้านบาทหรือคิดเป็น 54.83% แพรนด้ามีการขายหุ้นเพิ่มทุน 50 ล้านหุ้นให้แก่ Siam Investment Fund II ในปี 2544 และได้ขายหุ้นจดทะเบียนเป็น 400 ล้านหุ้นเพื่อรองรับการแปลงสภาพใบสำคัญแสดงสิทธิ (warrant) จำนวน 200 ล้านหน่วย เมื่อสิ้นปี 2545 แพรนด้ามีทุนจดทะเบียนที่ชำระแล้ว 200,393,000 หุ้น โดยมีมูลค่าหุ้นตามบัญชีที่ 7.75 บาทต่อหุ้น

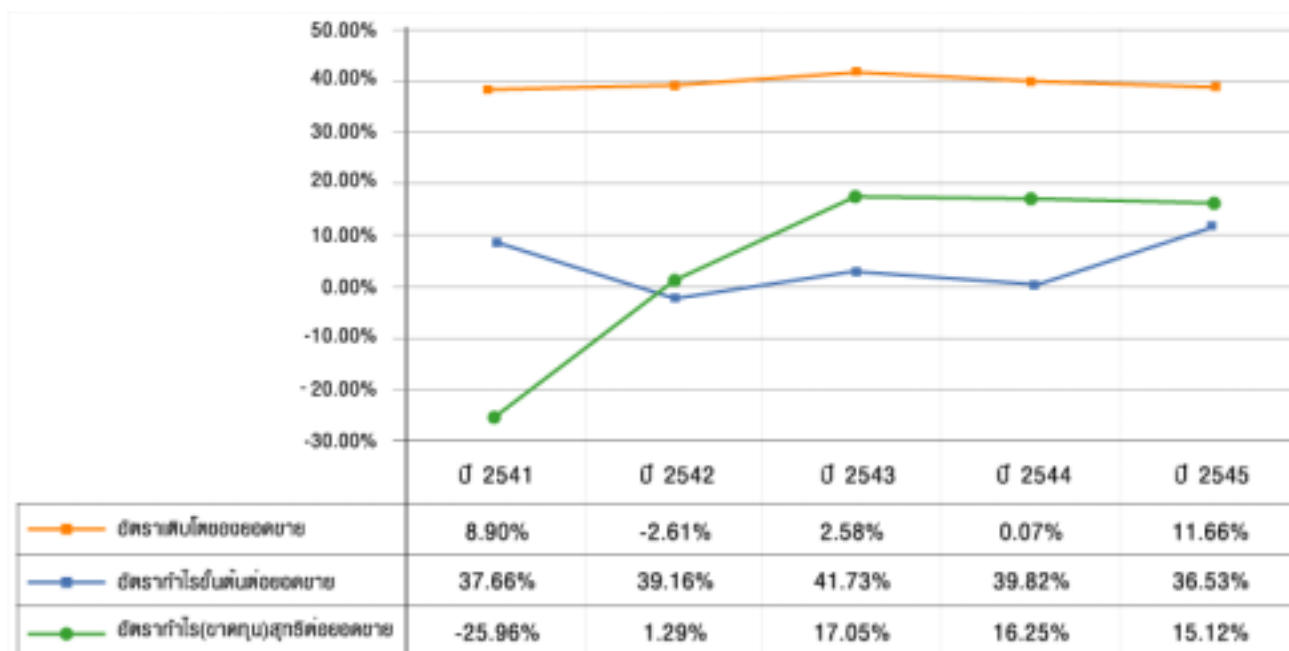



30th Anniversary
PRANDAJEWELRY

Pranda Jewelry Public Company Limited Annual Report 2002

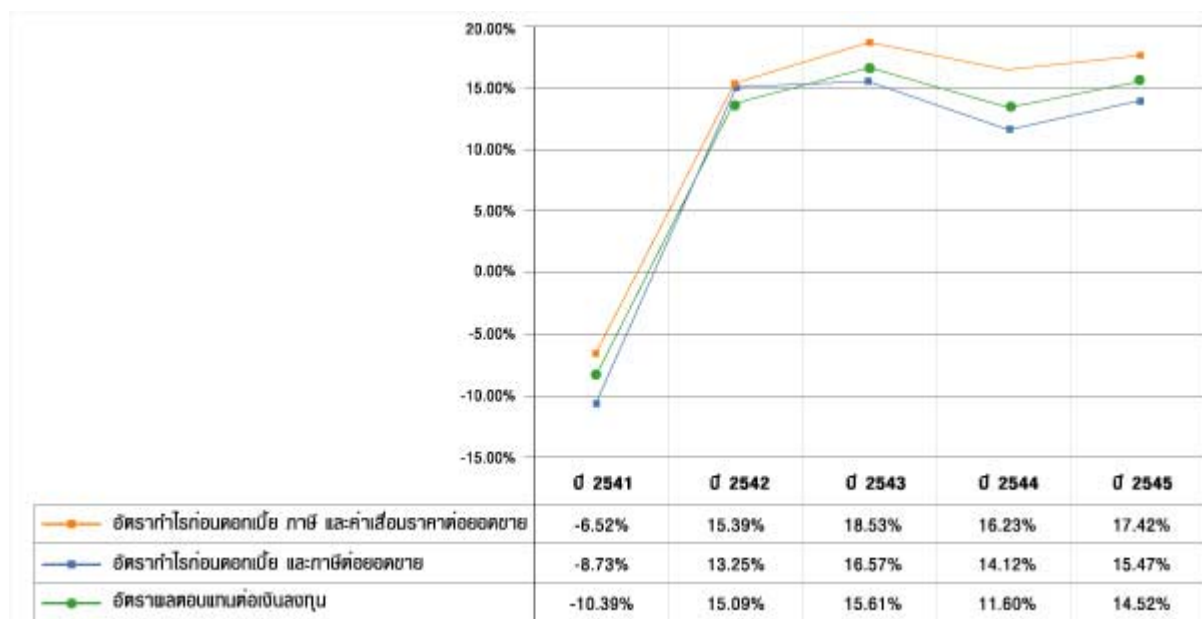

การรายงานและวิเคราะห์ฐานะการเงิน

หลังจากที่บริษัทได้จัดสรรหุ้นเพิ่มทุนในปี 2544 รวมทั้งเงินรับจากการใช้สิทธิซื้อหุ้นสามัญ โดยผู้ที่ถือใบสำคัญแสดงสิทธิในระหว่างปี 2545 ทำให้บริษัทมีเงินที่นำมาปรับปรุงโครงสร้างหนี้ ลงทุน และบริหารกิจการได้อย่างมีประสิทธิภาพ อันมีผลทำให้รายได้จากการขายเพิ่มขึ้นในปี 2544 ร้อยละ 11.60 ทั้งที่อยู่ในภาวะการณที่มีแต่ความไม่แน่ใจในภาวะการณทั้งในด้านเศรษฐกิจ การเมือง การก่อการร้ายทั่วโลกอันอาจนำไปสู่ภาวะสงคราม กำไรสุทธิของบริษัทเพิ่มขึ้นจาก 365 ล้านบาทในปี 2544 เป็น 379 ล้านบาทในปี 2545 คิดเป็นร้อยละ 3.90 อัตราผลตอบแทนต่อสินทรัพย์ซึ่งสูงขึ้นจาก 11.73% ในปี 2544 เป็น 14.52% ในปี 2545 แสดงให้เห็นถึงความสามารถในการบริหารสินทรัพย์และความสามารถในการควบคุมค่าใช้จ่ายของบริษัทว่าทำได้อย่างดี

บริษัทได้ปรับโครงสร้างหนี้เป็นครั้งที่ 2 โดยเหลือเจ้าหนี้รายใหญ่เพียงรายเดียว ทำให้อัตราส่วนหนี้สินต่อส่วนของผู้ถือหุ้นลดลงเหลือเพียง 0.82 เท่า จากปี 2544 ซึ่งอยู่ที่ 1.37 เท่า มีผลทำให้ดอกเบี้ยจ่ายของบริษัทลดลงอย่างมากด้วย

กระแสเงินสดจากการดำเนินงาน ซึ่งเสมือนเป็นกำไรที่เกิดจากการดำเนินธุรกิจตามปกติสูงถึง 94 ล้านบาท หลังจากที่ได้ปรับลดสินค้า ลูกหนี้การค้าที่เพิ่มขึ้น จ่ายชำระหนี้ระยะยาวรวมทั้งปรับลดกำไรจากการปรับโครงสร้างหนี้ทั้งหมดแล้ว

บริษัทมีสภาพคล่องที่ดีมาก ดูได้จากการถือเงินสดและอัตราส่วนเกี่ยวกับสภาพคล่อง สินค้าคงเหลือที่เพิ่มขึ้นเป็นสินค้าที่มีคำสั่งซื้อและรอการส่ง เนื่องจากเป็นช่วงปลายปี ซึ่งมีคำสั่งซื้อเข้ามาตามฤดูกาล



30
THANN
ANNIVERSARY

Pranda Jewelry Public Company Limited
Annual Report 2002

ผลการดำเนินงานของบริษัทโดยรวม แสดงให้เห็นการเจริญเติบโต ซึ่งสวนทางกับภาวะเศรษฐกิจและภาวะความไม่แน่นอนจากภัยสงครามและการก่อการร้ายที่ประสบกันอยู่ในปี 2545 จากผลการดำเนินงานที่ดีขึ้น และโครงสร้างเงินทุนที่มั่นคงขึ้น ทำให้มูลค่าตามบัญชีต่อหุ้น เพิ่มขึ้นจาก 6.75 บาท ในปี 2544 เป็น 7.75 บาท ในปี 2545 ในขณะที่ราคาหุ้นในปลายปี 2545 อยู่ที่ 5.13 บาท

กิจกรรมนักลงทุนสัมพันธ์

หลักการข้อ 15

นอกจากการต้อนรับคณะจากหน่วยราชการ และสถาบันการศึกษาที่สนใจเยี่ยมชมกิจการแล้ว ทางบริษัทได้ต้อนรับตัวแทนจากกองทุน นักวิเคราะห์การเงิน และนักลงทุนที่สนใจสม่ำเสมอตลอดทั้งปี ในระยะ 2 ปีที่ผ่านมา บริษัทได้เข้าร่วมกิจกรรมงาน Opportunity Day ซึ่งจัดขึ้นโดยตลาดหลักทรัพย์แห่งประเทศไทย เพื่อให้ผู้บริหารได้แสดงวิสัยทัศน์และอธิบายผลการดำเนินงานของบริษัทที่ผ่านมา ประกอบกับบริษัทได้เข้าร่วมงาน Investor Fair ที่จัดขึ้นด้วย อนึ่ง ทางบริษัทได้จัดกิจกรรมเสริมโดยการเชิญนักวิเคราะห์การเงิน และนักลงทุนที่สนใจเข้าร่วมฟังบรรยายในงาน Analyst Meeting ที่บริษัทได้จัดขึ้นที่บริษัทประมาณปีละครั้งเพื่อชี้แจงและแลกเปลี่ยนความเห็นระหว่างผู้บริหารกับนักวิเคราะห์การเงิน ในขณะนี้ ทางบริษัทได้มีการจัดเสริมกิจกรรมนักลงทุนสัมพันธ์โดยจัดทำ “สารนักลงทุนสัมพันธ์” ขึ้นในภาคภาษาไทยและภาษาอังกฤษเพื่อเผยแพร่ผลการดำเนินงานของบริษัทต่อนักวิเคราะห์การเงินและผู้สนใจในรูปแบบของ electronic mailing ทั้งนี้ จะมีการจัดทำเป็นรายไตรมาสรวม 4 ฉบับต่อปีเพื่อชี้แจงถึงผลการดำเนินงานและทิศทางในการบริหารงานในอนาคตของบริษัทฯ พร้อมตอบข้อซักถามในหัวข้อที่อยู่ในความสนใจของสาธารณะต่อการดำเนินงานของบริษัทฯ คำถามเหล่านี้รวบรวมมาจากนักวิเคราะห์การเงินที่ได้สอบถามเข้ามาโดยสามารถสอบถามมาที่ IR@pranda.co.th สารนักลงทุนสัมพันธ์นี้จะเป็นสื่อกลางของข้อมูลข่าวสารที่เชื่อมโยงระหว่างข้อมูลที่เปิดเผยต่อตลาดหลักทรัพย์ใน website: www.set.or.th กับ website ของทางบริษัทที่ได้จัดทำขึ้น www.pranda.co.th ในหมวดของนักลงทุนสัมพันธ์



30th Anniversary
PRADA JEWELRY

Prada Jewelry Public Company Limited
Annual Report 2002

กิจกรรมเพื่อสังคม

บริษัท แพรนด้า จิวเวลรี่ จำกัด(มหาชน) ยังคงสานต่อซึ่งกิจกรรมเพื่อสังคมอย่างต่อเนื่อง โดยการสนับสนุน และมีส่วนร่วม ในกิจกรรมต่างๆ ทั้งด้านการศึกษา การส่งเสริมชุมชน และกิจกรรมสาธารณประโยชน์ เพื่อส่งเกื้อหนุนให้สังคมรอบด้านของเรา เติบโตควบคู่กันไป

สนับสนุนด้านการศึกษา

- ◆ ร่วมกับกาญจนาภิเษกวิทยาลัย ช่างทองหลวงและวิทยาลัยศิลปกรรมกรุงเทพฯ จัดการศึกษาระดับอาชีวในระบบทวิภาคี และ รมการศึกษา นอกโรงเรียน ขยายโอกาสทางการศึกษาวิชาชีพแก่กลุ่มเด็กด้อยโอกาส เพื่อการศึกษาต่อในระบบทวิภาคี ระดับปวช.และปวส. สาขาเครื่องประดับอัญมณี
- ◆ ร่วมสนับสนุนกิจกรรมค่ายศิลปะ “Art of All “ ซึ่งจัดโดยคณะศิลปกรรมศาสตร์ จุฬาลงกรณ์มหาวิทยาลัย ด้วยความร่วมมือ จาก 5 องค์กรหลัก ณ มวกเหล็กพาราไดซ์ รีสอร์ท จ. สระบุรี
- ◆ ร่วมกิจกรรมการสาธิตและให้ความรู้ด้านทักษะการออกแบบและการเจียระไนพลอย แก่นักเรียนโรงเรียนบางกอกพัฒนา ใน งานสัปดาห์ศิลปะ
- ◆ มอบอุปกรณ์เครื่องเขียน ของขวัญสำหรับเด็ก ตลอดจนขนมขบเคี้ยวต่างๆ ในกิจกรรมวันเด็กแห่งชาติ แก่โรงเรียนผ่องพลอย นุสรณ์และโรงเรียนศรีเอี่ยมนุสรณ์
- ◆ การบริจาคอุปกรณ์การศึกษา ตลอดจนสิ่งของต่างๆ ให้แก่ โรงเรียนบ้านกลอนโด และโรงเรียนบ้านคอนสว่าง อ.ด่านมะขามเตี้ย จ. กาญจนบุรี





30th Anniversary
PRADA JEWELRY

Prada Jewelry Public Company Limited
Annual Report 2002

ส่งเสริมความสัมพันธ์กับชุมชน

- ◆ บริษัทฯ เข้าร่วมโครงการและได้รับการคัดเลือกให้เป็นสถานที่ทำงาน “สะอาด ปลอดภัย ไร้มลพิษ มีชีวิตชีวา” จากสำนักงานอนามัย กรุงเทพมหานคร
- ◆ ร่วมกับสถานีตำรวจนครบาลบางนา เข้าร่วมการแข่งขันกีฬาฟุตบอลเชื่อมความสามัคคี
- ◆ ร่วมกิจกรรมสนับสนุนการจัดงาน เดินการกุศลต่อต้านยาเสพติด 2002 ซึ่งจัดโดยสถานีตำรวจนครบาลบางนา



กิจกรรมสาธารณะประโยชน์

- ◆ ให้การสนับสนุนสถาบันครอบครัว ด้วยการมอบทะเบียนสมรสทองคำแก่คู่สมรส จำนวน 10 คู่ ที่จดทะเบียนในวันแห่งความรัก ซึ่งจัดโดยสมาคมผู้ค้าอัญมณีไทยและเครื่องประดับ ชมรมผู้ค้าอัญมณีและเครื่องประดับมาตรฐาน ร่วมกับเขตบางรัก กรุงเทพมหานคร และการท่องเที่ยวแห่งประเทศไทย
- ◆ ร่วมมือกับสถาบันวิจัยและพัฒนาอัญมณีและเครื่องประดับแห่งชาติ ในการจัดตั้งพิพิธภัณฑ์อัญมณี ด้วยการสนับสนุนการจัดตู้แสดงในพิพิธภัณฑ์ ในหมวดเรื่องทองคำ รวมทั้งบริจาคอัญมณีและเครื่องประดับ ตัวอย่างโลหะมีค่าตลอดจนเครื่องมือและอุปกรณ์สำหรับการทำเครื่องประดับ เพื่อใช้จัดแสดงในพิพิธภัณฑ์อัญมณี
- ◆ ร่วมบริจาคโลหิตให้กับสภากาชาดไทย เป็นประจำทุกๆ 3 เดือน



บริษัท แพรนด้า จิวเวลรี่ จำกัด (มหาชน) และบริษัทย่อย

รายงาน และ งบการเงิน

31 ธันวาคม 2545 และ 2544

รายงานของผู้สอบบัญชีรับอนุญาต

เสนอต่อผู้ถือหุ้นและคณะกรรมการของ

บริษัท แพรนด้า จิวเวลรี จำกัด (มหาชน)

ข้าพเจ้าได้ตรวจสอบงบดุลรวม ณ วันที่ 31 ธันวาคม 2545 และ 2544 งบกำไรขาดทุนรวม งบแสดงการเปลี่ยนแปลงส่วนของผู้ถือหุ้นรวมและงบกระแสเงินสดรวมสำหรับปีสิ้นสุดวันเดียวกันของแต่ละปีของบริษัท แพรนด้า จิวเวลรี จำกัด (มหาชน) และบริษัทย่อย และได้ตรวจสอบงบการเงินเฉพาะของบริษัท แพรนด้า จิวเวลรี จำกัด (มหาชน) ด้วยเช่นกัน ซึ่งผู้บริหารของกิจการเป็นผู้รับผิดชอบต่อความถูกต้องและครบถ้วนของข้อมูลในงบการเงินเหล่านี้ ส่วนข้าพเจ้าเป็นผู้รับผิดชอบในการแสดงความเห็นต่องบการเงินดังกล่าวจากผลการตรวจสอบของข้าพเจ้า

ข้าพเจ้าไม่ได้ตรวจสอบงบการเงินสำหรับปี 2545 ของบริษัทย่อยในประเทศ 1 แห่ง คือ บริษัท แพรนด้า ลอดจิ่ง จำกัด และของบริษัทย่อยในต่างประเทศ 4 แห่ง คือ Pranda Vietnam Co., Ltd., Pranda UK Ltd., H. GRINGOIRE s.a.r.l. และ Pranda North America, Inc. ซึ่งรวมงบการเงินของบริษัทย่อยอีกหนึ่งแห่งคือ Crystalline North America, Inc. (2544 : งบการเงินของบริษัทย่อยในประเทศ 3 แห่ง คือ บริษัท แพรนด้า ลอดจิ่ง จำกัด บริษัท แพรนด้า อินเตอร์เจมส์ จำกัด และ บริษัท พีจี เน็ทเวิร์ค จำกัด และงบการเงินของบริษัทย่อยในต่างประเทศ 2 แห่งคือ H.GRINGOIRE s.a.r.l. และ Pranda Vietnam Co., Ltd.) งบการเงินของบริษัทย่อยดังกล่าวตรวจสอบโดยผู้สอบบัญชีอื่นซึ่งได้แสดงความเห็นอย่างไม่มีเงื่อนไข ยกเว้นงบการเงินสำหรับปี 2545 ของ Pranda UK Ltd. ซึ่งผู้สอบบัญชีแสดงความเห็นอย่างมีเงื่อนไขว่าไม่สามารถตรวจสอบเอกสารหลักฐานให้เป็นที่พอใจในสินค้าตัวอย่างจำนวนเงินประมาณ 5 ล้านบาทโดยข้าพเจ้าได้รับรายงานจากผู้สอบบัญชีของบริษัทย่อยดังกล่าวแล้ว การแสดงความเห็นของข้าพเจ้าในส่วนที่เกี่ยวกับบริษัทย่อยดังกล่าวในงบการเงินรวมปี 2545 และ 2544 จึงถือตามรายงานของผู้สอบบัญชีอื่น งบการเงินของบริษัทย่อยดังกล่าวข้างต้นได้รวมอยู่ในงบการเงินรวมนี้โดยมียอดสินทรัพย์ ณ วันที่ 31 ธันวาคม 2545 เป็นจำนวนเงินรวมประมาณ 756 ล้านบาท ยอดรายได้รวมและกำไรสุทธิรวมสำหรับปีสิ้นสุดวันเดียวกันเป็นจำนวนเงินประมาณ 1,231 ล้านบาท และ 25 ล้านบาท ตามลำดับ (2544 : มียอดสินทรัพย์เป็นจำนวนเงินรวมประมาณ 260 ล้านบาท ยอดรายได้รวมและกำไรสุทธิรวมเป็นจำนวนเงินประมาณ 261 ล้านบาทและ 34 ล้านบาท ตามลำดับ) (ตามที่กล่าวไว้ในหมายเหตุประกอบงบการเงินข้อ 2.2) นอกจากนี้ งบการเงินเฉพาะของบริษัทฯ ได้รวมเงินลงทุนใน บริษัทย่อยดังกล่าวตามวิธีส่วนได้เสีย ณ วันที่ 31 ธันวาคม 2545 จำนวน 219 ล้านบาท (2544 : 53 ล้านบาท) และ ส่วนแบ่งกำไรของบริษัทย่อยดังกล่าว สำหรับปี 2545 จำนวน 25 ล้านบาท (2544 : ขาดทุน 14 ล้านบาท)

ข้าพเจ้าได้ปฏิบัติงานตรวจสอบตามมาตรฐานการสอบบัญชีที่รับรองทั่วไป ซึ่งกำหนดให้ข้าพเจ้าต้องวางแผน และปฏิบัติงานเพื่อให้ได้ความเชื่อมั่นอย่างมีเหตุผลว่างบการเงินแสดงข้อมูลที่ขัดต่อข้อเท็จจริงอันเป็นสาระสำคัญหรือไม่ การตรวจสอบรวมถึงการใช้วิธีการทดสอบหลักฐานประกอบรายการทั้งที่เป็นจำนวนเงินและการเปิดเผยข้อมูลใน งบการเงิน การประเมินความเหมาะสมของหลักการบัญชีที่กิจการใช้และประมาณการเกี่ยวกับรายการทางการเงินที่เป็นสาระสำคัญ ซึ่งผู้บริหารเป็นผู้จัดทำขึ้น ตลอดจนการประเมินถึงความเหมาะสมของการแสดงรายการที่น่าเสนอใน งบการเงินโดยรวม ข้าพเจ้าเชื่อว่าการตรวจสอบดังกล่าวประกอบกับรายงานของผู้สอบบัญชีอื่นที่กล่าวถึงในวรรคก่อน ให้ข้อสรุปที่เป็นเกณฑ์อย่างเหมาะสมในการแสดงความเห็นของข้าพเจ้า

จากการตรวจสอบของข้าพเจ้าและจากรายงานของผู้สอบบัญชีอื่น ข้าพเจ้าเห็นว่า งบการเงินข้างต้นนี้แสดงฐานะการเงิน ณ วันที่ 31 ธันวาคม 2545 และ 2544 ผลการดำเนินงานและกระแสเงินสดสำหรับปีสิ้นสุดวันเดียวกันของแต่ละปีของบริษัท แพรนต้า จิวเวลรี่ จำกัด (มหาชน) และบริษัทย่อยและเฉพาะของบริษัท แพรนต้า จิวเวลรี่ จำกัด (มหาชน) โดยถูกต้องตามที่ควรในสาระสำคัญตามหลักการบัญชีที่รับรองทั่วไป

โดยมิได้เป็นการแสดงความเห็นอย่างมีเงื่อนไขต่องบการเงินข้างต้น ข้าพเจ้าขอให้ข้อสังเกตต่องบการเงินเกี่ยวกับเหตุการณ์ดังนี้ :-

ในปี 2543 บริษัทฯ ได้ซื้อสินค้าคงเหลือส่วนใหญ่ของบริษัทย่อยแห่งหนึ่งในราคาสุทธิเป็นจำนวนเงินประมาณ 90 ล้านบาท เพื่อเป็นการชำระบัญชีเพื่อปิดกิจการของบริษัทย่อยแห่งนั้นซึ่งสืบเนื่องมาจากวิกฤตการณ์ทางเศรษฐกิจ สินค้าดังกล่าวเป็นส่วนหนึ่งของสินค้าคงเหลือของบริษัทย่อยซึ่งมียอดคงเหลือ ณ วันที่ 31 ธันวาคม 2542 เป็นจำนวนเงินประมาณ 123 ล้านบาท ที่ข้าพเจ้าไม่สามารถตรวจสอบมูลค่าได้ บริษัทฯ ได้ขายและนำสินค้านี้ไปใช้ในการผลิตบางส่วน และมียอดคงเหลือ ณ วันที่ 31 ธันวาคม 2545 ประมาณ 50 ล้านบาท (2544 : 56 ล้านบาท) ฝ่ายบริหารของบริษัทฯ คาดว่าสินค้านี้จะสามารถนำไปใช้ผลิตและขายได้ในอนาคตในราคาไม่ต่ำกว่ามูลค่าคงเหลือตามบัญชี

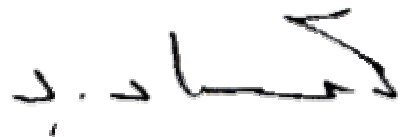

รุทร เชาวนะกวี

ผู้สอบบัญชีรับอนุญาต เลขทะเบียน 3247

บริษัท สำนักงาน เอ็นส์ แอนด์ ยัง จำกัด

กรุงเทพฯ : 21 กุมภาพันธ์ 2546

บริษัท แพรนด้า จิวเวลรี่ จำกัด (มหาชน) และบริษัทย่อย

งบดุล

ณ วันที่ 31 ธันวาคม 2545 และ 2544

(หน่วย : บาท)

หมายเหตุ	งบการเงินรวม		งบการเงินเฉพาะของบริษัทฯ	
	2545	2544	2545	2544
สินทรัพย์				
สินทรัพย์หมุนเวียน				
เงินสดและรายการเทียบเท่าเงินสด	372,990,200	676,052,507	275,421,078	581,830,638
เงินลงทุนชั่วคราว - เงินฝากประจำเกินกว่า 3 เดือน	3,224,643	920,342	2,744,643	538,681
ลูกหนี้และตั๋วเงินรับการค้า				
ลูกหนี้และตั๋วเงินรับการค้า	685,777,266	507,629,098	294,507,070	271,570,905
ลูกหนี้การค้ากิจการที่เกี่ยวข้องกัน	6,028,059	17,456,313	569,413,445	457,390,375
หัก : ค่าเผ่อนี่สงสัยจะสูญ	(204,964,214)	(186,649,586)	(202,184,363)	(188,101,354)
ลูกหนี้และตั๋วเงินรับการค้า - สุทธิ	486,841,111	338,435,825	661,736,152	540,859,926
ลูกหนี้กิจการที่เกี่ยวข้องกัน	558,701	1,358,660	33,414,308	11,211,589
สินค้าคงเหลือ - สุทธิ	917,223,259	788,810,531	521,763,367	449,046,666
สินทรัพย์หมุนเวียนอื่น				
ภาษีมูลค่าเพิ่มรอเรียกคืน	11,745,098	3,395,734	6,065,205	95,910
อื่น ๆ	24,883,733	29,514,156	9,452,750	10,707,385
รวมสินทรัพย์หมุนเวียน	1,817,466,745	1,838,487,755	1,510,597,503	1,594,290,795
สินทรัพย์ไม่หมุนเวียน				
เงินฝากกับสถาบันการเงิน	8,618,940	8,950,000	8,618,940	8,950,000
เงินลงทุนซึ่งบันทึกโดยวิธีส่วนได้เสีย				
เงินลงทุนในบริษัทย่อย	-	-	185,098,066	129,387,234
เงินลงทุนในบริษัทร่วม	29,985,310	44,006,987	-	5,099,151
เงินลงทุนระยะยาวอื่น	14,779,158	1,117,152	14,444,278	825,000
เงินทดรองจ่ายเพื่อการลงทุน	-	-	33,584,786	52,004,029
เงินให้กู้ยืมและลูกหนี้กิจการที่เกี่ยวข้องกัน-สุทธิ	-	400,000	102,711,835	102,852,513
ที่ดิน อาคารและอุปกรณ์ - สุทธิ	587,251,159	597,693,529	449,277,826	452,392,422
ที่ดินรอการพัฒนา - สุทธิ	354,329,189	354,329,189	354,329,189	354,329,189
สินทรัพย์ไม่หมุนเวียนอื่น	18,983,082	10,310,427	5,653,688	275,029
รวมสินทรัพย์ไม่หมุนเวียน	1,013,946,838	1,016,807,284	1,153,718,608	1,106,114,567
รวมสินทรัพย์	2,831,413,583	2,855,295,039	2,664,316,111	2,700,405,362

หมายเหตุประกอบงบการเงินเป็นส่วนหนึ่งของงบการเงินนี้

บริษัท แพรนด้า จิวเวลรี่ จำกัด (มหาชน) และบริษัทย่อย

งบดุล (ต่อ)

ณ วันที่ 31 ธันวาคม 2545 และ 2544

(หน่วย : บาท)

หมายเหตุ	งบการเงินรวม		งบการเงินเฉพาะของบริษัทฯ	
	2545	2544	2545	2544
หนี้สินและส่วนของผู้ถือหุ้น				
หนี้สินหมุนเวียน				
เงินเบิกเกินบัญชีและเงินกู้ยืมระยะสั้นจากสถาบันการเงิน	12	52,492,670	18,292,585	-
เจ้าหนี้และตัวเงินจ่ายการค้า				
เจ้าหนี้และตัวเงินจ่ายการค้า		89,936,075	60,677,626	31,772,880
เจ้าหนี้การค้ากิจการที่เกี่ยวข้องกัน	5	847,304	-	392,308
รวมเจ้าหนี้และตัวเงินจ่ายการค้า		90,783,379	60,677,626	32,165,188
เงินกู้ยืมระยะยาวที่ถึงกำหนดชำระภายในหนึ่งปี	13	129,331,397	121,113,910	120,840,000
เงินกู้ยืมระยะสั้นและเจ้าหนี้กิจการที่เกี่ยวข้องกัน	5	-	3,000,000	9,254,625
หนี้สินหมุนเวียนอื่น				
ภาษีเงินได้คืนติดുകลดค้างจ่าย		1,974,762	1,213,069	-
ดอกเบี้ยค้างจ่าย		4,027,002	433,594	4,027,002
ค่าใช้จ่ายค้างจ่าย		47,481,510	52,437,470	16,060,343
อื่น ๆ		15,871,465	36,605,350	3,047,548
รวมหนี้สินหมุนเวียน		341,962,185	293,773,604	185,394,706
หนี้สินไม่หมุนเวียน				
เงินกู้ยืมระยะยาวจากกิจการที่เกี่ยวข้องกัน	5	-	1,765,470	-
เงินกู้ยืมระยะยาว - สุทธิจากส่วนที่ถึงกำหนดชำระภายในหนึ่งปี	13	936,424,210	1,304,988,206	932,820,000
ส่วนลดดอกเบี้ยจากการปรับโครงสร้างหนี้รอดบัญชี - สุทธิ		-	45,910,855	-
หนี้สินไม่หมุนเวียนอื่น		613,017	4,500,291	-
รวมหนี้สินไม่หมุนเวียน		937,037,227	1,357,164,822	932,820,000
รวมหนี้สิน		1,278,999,412	1,650,938,426	1,118,214,706

หมายเหตุประกอบงบการเงินเป็นส่วนหนึ่งของงบการเงินนี้

บริษัท แพรนด้า จิวเวลรี่ จำกัด (มหาชน) และบริษัทย่อย

งบดุล (ต่อ)

ณ วันที่ 31 ธันวาคม 2545 และ 2544

(หน่วย : บาท)

	งบการเงินรวม		งบการเงินเฉพาะของบริษัทฯ	
หมายเหตุ	2545	2544	2545	2544
ส่วนของผู้ถือหุ้น				
ทุนเรือนหุ้น	16			
ทุนจดทะเบียน				
หุ้นสามัญ 400 ล้านหุ้น มูลค่าหุ้นละ 1 บาท				
(2544 : หุ้นสามัญ 40 ล้านหุ้น มูลค่าหุ้นละ 10 บาท)	400,000,000	400,000,000	400,000,000	400,000,000
ทุนที่ออกและชำระแล้ว				
หุ้นสามัญ 200,393,000 หุ้น มูลค่าหุ้นละ 1 บาท				
(2544 : หุ้นสามัญ 20 ล้านหุ้น มูลค่าหุ้นละ 10 บาท)	200,393,000	200,000,000	200,393,000	200,000,000
ส่วนเกินทุน				
ส่วนเกินมูลค่าหุ้น	407,654,160	406,946,760	407,654,160	406,946,760
ส่วนเกินทุนจากการตีราคาที่ดิน	10	202,996,742	202,996,742	202,996,742
เงินรับล่วงหน้าค่าหุ้น	16	8,400,000	-	-
ผลต่างจากการแปลงค้างงบการเงิน	32,974,229	23,376,822	32,974,229	23,376,822
กำไรสะสม				
จัดสรรแล้ว - สรรองตามกฎหมาย	18	37,183,870	18,236,176	37,183,870
ยังไม่ได้จัดสรร	656,499,404	346,487,347	656,499,404	346,487,347
รวมส่วนของผู้ถือหุ้นของบริษัทฯ	1,546,101,405	1,198,043,847	1,546,101,405	1,198,043,847
ส่วนของผู้ถือหุ้นส่วนน้อยของบริษัทย่อย	6,312,766	6,312,766	-	-
รวมส่วนของผู้ถือหุ้น	1,552,414,171	1,204,356,613	1,546,101,405	1,198,043,847
รวมหนี้สินและส่วนของผู้ถือหุ้น	2,831,413,583	2,855,295,039	2,664,316,111	2,700,405,362

หมายเหตุประกอบงบการเงินเป็นส่วนหนึ่งของงบการเงินนี้

.....

กรรมการ

.....

บริษัท แพรนต้า จิวเวลรี่ จำกัด (มหาชน) และบริษัทย่อย

งบกำไรขาดทุน

สำหรับปีสิ้นสุดวันที่ 31 ธันวาคม 2545 และ 2544

(หน่วย : บาท)

หมายเหตุ	งบการเงินรวม		งบการเงินเฉพาะของบริษัทฯ	
	2545	2544	2545	2544
รายได้				
รายได้จากการขาย	2,506,840,507	2,245,006,437	1,950,670,638	1,709,358,030
รายได้อื่น				
ดอกเบี้ยรับ	8,861,013	9,989,759	15,274,158	21,910,737
กำไรจากอัตราแลกเปลี่ยน	-	22,977,063	-	22,660,384
อื่น ๆ	26,867,835	41,527,639	48,602,687	23,579,767
ส่วนแบ่งกำไรจากเงินลงทุนตามวิธีส่วนได้เสีย	-	15,257,519	20,897,543	4,564,575
รวมรายได้	2,542,569,355	2,334,758,417	2,035,445,026	1,782,073,493
ค่าใช้จ่าย				
ต้นทุนขาย	1,540,846,641	1,350,958,127	1,382,256,905	1,165,135,163
ค่าใช้จ่ายในการขายและบริหาร	576,666,121	575,570,633	253,770,565	223,222,192
ขาดทุนจากอัตราแลกเปลี่ยน	6,921,693	-	6,281,986	-
ค่าตอบแทนกรรมการ	19 1,441,800	1,404,000	1,441,800	1,404,000
ค่าใช้จ่ายอื่น				
รายการขาดทุนจากการซื้อขายค่า	-	20,600,000	-	20,600,000
ส่วนแบ่งขาดทุนจากเงินลงทุนตามวิธีส่วนได้เสีย	10,139,979	-	-	-
รวมค่าใช้จ่าย	2,136,016,234	1,948,532,760	1,643,751,256	1,410,361,355
กำไรก่อนดอกเบี้ยจ่ายและภาษีเงินได้นิติบุคคล	406,553,121	386,225,657	391,693,770	371,712,138
ดอกเบี้ยจ่าย	(86,913,223)	(115,623,883)	(74,337,517)	(101,283,596)
ภาษีเงินได้นิติบุคคล	20 (2,323,645)	(5,050,216)	(40,000)	(4,876,984)
กำไรจากกิจกรรมตามปกติ	317,316,253	265,551,558	317,316,253	265,551,558
รายการพิเศษ - สุทธิ				
กำไรจากการปรับโครงสร้างหนี้	14 61,637,623	99,171,965	61,637,623	99,171,965
กำไรสุทธิสำหรับปี	378,953,876	364,723,523	378,953,876	364,723,523
กำไรต่อหุ้น	21			
กำไรต่อหุ้นขั้นพื้นฐาน				
กำไรจากกิจกรรมตามปกติ	1.58	1.49	1.58	1.49
รายการพิเศษ - สุทธิ	0.31	0.56	0.31	0.56
กำไรสุทธิ	1.89	2.05	1.89	2.05
จำนวนหุ้นสามัญเฉลี่ยถ่วงน้ำหนัก (หุ้น)	200,187,325	178,361,640	200,187,325	178,361,640
กำไรต่อหุ้นปรับลด				
กำไรจากกิจกรรมตามปกติ	1.24	1.49	1.24	1.49
รายการพิเศษ - สุทธิ	0.24	0.56	0.24	0.56
กำไรสุทธิ	1.48	2.05	1.48	2.05
จำนวนหุ้นสามัญเฉลี่ยถ่วงน้ำหนัก (หุ้น)	256,474,342	178,361,640	256,474,342	178,361,640

หมายเหตุประกอบงบการเงินเป็นส่วนหนึ่งของงบการเงินนี้

บริษัท แพรนด้า จิวเวลรี่ จำกัด (มหาชน) และบริษัทย่อย
งบกระแสเงินสด
สำหรับปีสิ้นสุดวันที่ 31 ธันวาคม 2545 และ 2544
(หน่วย : บาท)

	งบการเงินรวม		งบการเงินเฉพาะของบริษัทฯ	
	2545	2544	2545	2544
กระแสเงินสดจาก (ใช้ไป) กิจกรรมดำเนินงาน :				
กำไรสุทธิสำหรับปี	378,953,876	364,723,523	378,953,876	364,723,523
รายการปรับกระทบยอดกำไรสุทธิเป็นเงินสดสุทธิจาก (ใช้ไป)				
กิจกรรมดำเนินงาน				
ค่าเสื่อมราคา/ค่าตัดจำหน่าย	48,775,088	47,399,316	25,813,968	24,959,620
ตัดจำหน่ายสินทรัพย์ถาวร	111,838	1,123,004	97,781	995,892
ตัดจำหน่ายส่วนลดดอกเบี้ยจากการปรับโครงสร้างหนี้หรือตัดบัญชีหนี้สงสัยจะสูญ (โอนกลับ)	(3,712,073)	(9,359,883)	(3,712,073)	(9,359,883)
สำรองเพื่อการลดมูลค่าของสินค้า	18,314,628	(6,442,076)	14,083,009	(3,939,676)
รายการขาดทุนจากการซื้อขายค่า	3,172,241	2,219,161	4,000,000	-
ส่วนแบ่งขาดทุน (กำไร) จากเงินลงทุนตามวิธีส่วนได้เสีย	-	20,600,000	-	20,600,000
ขาดทุน (กำไร) จากเงินลงทุนตามวิธีส่วนได้เสีย	10,139,979	(15,257,519)	(20,897,543)	(4,564,575)
ขาดทุน (กำไร) ตัดจำหน่ายเงินลงทุนในบริษัทอื่น	5,337,231	-	(2,608,531)	-
ขาดทุน (กำไร) จากการจำหน่ายอุปกรณ์	(820,587)	7,819,957	(820,587)	77,224
ขาดทุน (กำไร) จากอัตราแลกเปลี่ยนที่ยังไม่เกิดขึ้นจริง	2,851	(4,210,093)	(8,616,802)	(7,856,946)
	460,275,072	408,615,390	386,293,098	385,635,179
สินทรัพย์ดำเนินงานลดลง (เพิ่มขึ้น) :-				
ลูกหนี้และตัวเงินรับการค้า	(177,863,133)	123,424,078	(22,651,130)	29,919,508
ลูกหนี้การค้ากิจการที่เกี่ยวข้องกัน	11,471,428	(15,703,399)	(102,517,597)	(41,987,539)
ลูกหนี้กิจการที่เกี่ยวข้องกัน	799,959	837,463	(22,202,719)	6,415,564
สินค้าคงเหลือ	(131,584,969)	86,863,170	(76,716,701)	71,239,986
สินทรัพย์หมุนเวียนอื่น	(3,718,941)	29,200,469	(4,714,660)	14,814,050
สินทรัพย์ไม่หมุนเวียนอื่น	(8,672,655)	(344,153)	(5,378,659)	30,559
หนี้สินดำเนินงานเพิ่มขึ้น (ลดลง) :-				
เจ้าหนี้และตัวเงินจ่ายการค้า	29,258,449	(82,302,304)	11,927,321	(62,542,740)
เจ้าหนี้การค้ากิจการที่เกี่ยวข้องกัน	847,304	(445,961)	224,826	(456,869)
เจ้าหนี้กิจการที่เกี่ยวข้องกัน	-	-	385,219	329,607
ดอกเบี้ยค้างจ่าย	3,593,408	1,262,169	4,027,002	-
ค่าใช้จ่ายค้างจ่าย	(4,955,960)	3,798,913	809,656	5,740,182
ภาษีเงินได้นิติบุคคลค้างจ่าย	761,693	(6,376,651)	(1,213,069)	(6,376,651)
หนี้สินหมุนเวียนอื่น	(20,733,885)	(5,738,512)	(1,165,367)	165,964
หนี้สินไม่หมุนเวียนอื่น	(3,887,274)	2,058,577	-	-
เงินสดสุทธิก่อนรายการพิเศษ	155,590,496	545,149,249	167,107,220	402,926,800
กำไรจากการปรับโครงสร้างหนี้	(61,637,623)	(99,171,965)	(61,637,623)	(99,171,965)
เงินสดสุทธิจากกิจกรรมดำเนินงาน	93,952,873	445,977,284	105,469,597	303,754,835

หมายเหตุประกอบงบการเงินเป็นส่วนหนึ่งของการเงิน

บริษัท แพรนด้า จิวเวลรี่ จำกัด (มหาชน) และบริษัทย่อย
งบกระแสเงินสด (ต่อ)
สำหรับปีสิ้นสุดวันที่ 31 ธันวาคม 2545 และ 2544
(หน่วย : บาท)

	งบการเงินรวม		งบการเงินเฉพาะของบริษัทฯ	
	2545	2544	2545	2544
กระแสเงินสดจาก (ใช้ไป) ใน) กิจกรรมลงทุน :				
เงินฝากที่นำไปค้ำประกันหรือมีกำหนดจ่ายคืน				
เกินกว่า 3 เดือนเพิ่มขึ้น	(2,304,301)	(8,395,951)	(2,205,962)	(8,213,626)
จ่ายเงินลงทุนระยะยาวอื่น	(14,419,278)	-	(14,419,278)	-
รับคืน (จ่าย) เงินให้กู้ยืมและลูกหนี้กิจการที่เกี่ยวข้องกัน	400,000	1,000,000	140,678	(2,867,890)
เงินทดรองจ่ายเพื่อการลงทุนลดลง (เพิ่มขึ้น)	-	-	306,477	(1,669,955)
ซื้อที่ดิน อาคารและอุปกรณ์	(39,690,846)	(45,072,706)	(23,543,902)	(17,543,367)
เงินสดรับจากการจำหน่ายอุปกรณ์	1,567,336	4,073,327	1,567,336	2,948,448
เงินสดรับจากการขายสินทรัพย์	561,920	-	561,920	-
เงินสดสุทธิใช้ไปในกิจกรรมลงทุน	(53,885,169)	(48,395,330)	(37,592,731)	(27,346,390)
กระแสเงินสดจาก (ใช้ไป) ใน) กิจกรรมจัดหาเงิน :				
เงินเบิกเกินบัญชีและเงินกู้ยืมระยะสั้น				
จากสถาบันการเงินเพิ่มขึ้น (ลดลง)	34,200,085	(145,622,509)	-	(114,687,177)
รับ (ชำระคืน) เงินกู้ยืมจากกิจการที่เกี่ยวข้องกัน	(4,765,470)	2,995,000	-	-
ชำระคืนเงินกู้ยืมระยะยาว	(340,907,668)	(5,182,501)	(333,792,701)	(13,904,000)
เงินรับจากการเพิ่มทุน	1,100,400	140,000,000	1,100,400	140,000,000
เงินรับล่วงหน้าค่าหุ้น	8,400,000	-	8,400,000	-
จ่ายเงินปันผล	(49,994,125)	-	(49,994,125)	-
จ่ายค่าตอบแทนเพื่อรับโอนสิทธิเรียกร้อง	-	(137,325,648)	-	-
เงินสดสุทธิจาก (ใช้ไป) ใน) กิจกรรมจัดหาเงิน	(351,966,778)	(145,135,658)	(374,286,426)	11,408,823
ผลต่างจากการแปลงค่างบการเงิน	8,836,767	849,883	-	-
เงินสดและรายการเทียบเท่าเงินสดเพิ่มขึ้น (ลดลง) สุทธิ	(303,062,307)	253,296,179	(306,409,560)	287,817,268
เงินสดและรายการเทียบเท่าเงินสด ณ วันต้นปี	676,052,507	422,756,328	581,830,638	294,013,370
เงินสดและรายการเทียบเท่าเงินสด ณ วันสิ้นปี	372,990,200	676,052,507	275,421,078	581,830,638
	-	-	-	-
ข้อมูลกระแสเงินสดเปิดเผยเพิ่มเติม :-				
รายการที่เป็นเงินสดจ่าย (รับคืน) ระหว่างปี				
ดอกเบี้ยจ่าย	82,303,469	126,668,035	74,022,588	110,653,478
ภาษีเงินได้นิติบุคคล	(257,516)	12,049,587	1,253,069	11,253,635
รายการที่ไม่มีเงินสด :-				
การแปลงหนี้เงินกู้ยืมของบริษัทที่เกี่ยวข้องกันเป็นทุน	-	1,125,000	-	1,125,000
การหักกลบลสิทธิเรียกร้องของบริษัทย่อยในหนี้เงินกู้ยืมของบริษัทฯตามสัญญา				
ปรับโครงสร้างหนี้กับหนี้ของบริษัทย่อยดังกล่าวที่มีต่อบริษัทฯ	-	232,607,326	-	195,097,410
การแปลงเงินทดรองจ่ายเพื่อการลงทุนในบริษัทย่อยแห่งหนึ่งในต่างประเทศ				
เป็นทุนในบริษัทย่อยแห่งนั้น	-	-	17,270,120	-

หมายเหตุประกอบงบการเงินเป็นส่วนหนึ่งของงบการเงินนี้

บริษัท แพรนด้า จิวเวลรี จำกัด (มหาชน) และบริษัทย่อย

หมายเหตุประกอบงบการเงิน

สำหรับปีสิ้นสุดวันที่ 31 ธันวาคม 2545 และ 2544

1. ข้อมูลทั่วไป

บริษัท แพรนด้า จิวเวลรี จำกัด (มหาชน) (ซึ่งต่อไปนี้จะเรียกว่า “บริษัทฯ”) เป็นบริษัทมหาชนจำกัดตามกฎหมายไทยและบริษัทจดทะเบียนในตลาดหลักทรัพย์แห่งประเทศไทย ที่อยู่ของสำนักงานตามที่ได้จดทะเบียนไว้คือ 333 ซอยรุ่งแสง ถนนบางนา-ตราด แขวงบางนา เขตบางนา กรุงเทพฯ 10260

บริษัทฯประกอบกิจการในประเทศไทย โดยดำเนินธุรกิจหลัก คือ การผลิตและจำหน่ายเครื่องประดับ

2. หลักเกณฑ์ในการจัดทำงบการเงินรวม

2.1 งบการเงินรวมนี้ได้จัดทำขึ้นโดยรวมงบการเงินสำหรับปีสิ้นสุดวันที่ 31 ธันวาคม 2545 และ 2544 ของบริษัทฯและบริษัทย่อย (ซึ่งต่อไปนี้จะเรียกว่า “บริษัทย่อย”) ดังต่อไปนี้ :-

บริษัทย่อย	อัตราร้อยละของการถือหุ้นโดยบริษัทฯและบริษัทย่อย		จัดตั้งขึ้นในประเทศ	ลักษณะของธุรกิจ	ยอดสินทรัพย์ที่รวมอยู่ในงบดุลรวม		(หน่วย : ล้านบาท)	
	2545	2544			2545	2544	ยอดขายได้ที่รวมอยู่ในงบกำไรขาดทุนรวม	
บริษัท พรีเม้าโกลด์								
อินเตอร์เนชั่นแนล จำกัด	100	100	ไทย	จำหน่ายเครื่องประดับ	155	150	264	204
บริษัท แพรนด้า อินเตอร์เจมส์ จำกัด	-	100	ไทย	ปิดกิจการและชำระบัญชีในปี 2545	-	2	-	3
บริษัท คริสตอลไลน์ จำกัด	92	92	ไทย	ผลิตและจำหน่ายเครื่องประดับ	71	72	129	112
บริษัท พีจี เน็ทเวิร์ค จำกัด	-	80	ไทย	ปิดกิจการและชำระบัญชีในปี 2545	-	-	-	-
บริษัท แพรนด้า ลอดจิ่ง จำกัด	83	83	ไทย	ให้เช่าหอพัก	39	39	5	5
(2544: ถือหุ้นทางอ้อมโดยบริษัท แพรนด้า อินเตอร์เจมส์ จำกัด ร้อยละ 3)								
Pranda North America, Inc.	100	100	สหรัฐอเมริกา	จำหน่ายเครื่องประดับ				
Crystalline North America, Inc.					258	163	747	555
(ถือหุ้นโดย Pranda North America, Inc.)	100	100	สหรัฐอเมริกา	จำหน่ายเครื่องประดับ				
H. GRINGOIRE s.a.r.l.	100	100	ฝรั่งเศส	จำหน่ายเครื่องประดับ	213	174	221	250
Pranda UK Ltd.	100	100	อังกฤษ	จำหน่ายเครื่องประดับ	204	164	255	230
Pranda Singapore Pte. Limited	100	100	สิงคโปร์	บริษัทลงทุน				
Pranda Acceptance Sdn. Bhd.					38	48	-	15
(ถือหุ้นโดย Pranda Singapore Pte. Limited)	100	100	มาเลเซีย	จำหน่ายเครื่องประดับ (หยุดดำเนินงานลงในปี 2543)				
Pranda Vietnam Co., Ltd.	100	100	เวียดนาม	ผลิตและจำหน่ายเครื่องประดับ	42	44	3	3

- 2.2 งบการเงินของบริษัทย่อยในประเทศ 1 แห่ง คือ บริษัท แพรนด้า ลอดจิ้ง จำกัด และงบการเงินของบริษัทย่อยในต่างประเทศ 4 แห่ง คือ Pranda Vietnam Co., Ltd., Pranda UK Ltd., H.GRINGOIRE s.a.r.l. และ Pranda North America, Inc. ซึ่งรวมงบการเงินของบริษัทย่อยอีกแห่งหนึ่งคือ Crystalline North America, Inc. ที่รวมอยู่ในงบการเงินรวมนี้มียอดสินทรัพย์รวม ณ วันที่ 31 ธันวาคม 2545 เป็นจำนวนเงินประมาณ 756 ล้านบาท ยอดรายได้รวมและกำไรสุทธิรวมสำหรับปีสิ้นสุดวันเดียวกันเป็นจำนวนเงินประมาณ 1,231 ล้านบาทและ 25 ล้านบาท ตามลำดับ (2544: งบการเงินของบริษัทย่อยในประเทศ 3 แห่ง คือ บริษัท แพรนด้า ลอดจิ้ง จำกัด บริษัท แพรนด้า อินเตอร์เจมส์ จำกัด และ บริษัท พีจี เน็ทเวิร์ค จำกัด และงบการเงินของบริษัทย่อยในต่างประเทศ 2 แห่ง คือ H. GRINGOIRE s.a.r.l. และ Pranda Vietnam Co., Ltd. ซึ่งมียอดสินทรัพย์ที่รวมอยู่ในงบการเงินรวมเป็นจำนวนเงินประมาณ 260 ล้านบาท ยอดรายได้รวมและกำไรสุทธิรวมเป็นจำนวนเงินประมาณ 261 ล้านบาทและ 34 ล้านบาท ตามลำดับ ยอดกำไรสุทธิดังกล่าวรวมกำไรจากการปรับโครงสร้างหนี้ของบริษัท แพรนด้า อินเตอร์เจมส์ จำกัด จำนวนประมาณ 42 ล้านบาท) เป็นงบการเงินที่ตรวจสอบโดยผู้สอบบัญชีอื่น ซึ่งได้แสดงความเห็นอย่างไม่มีเงื่อนไข ยกเว้น งบการเงินสำหรับปี 2545 ของ Pranda UK Ltd. ซึ่งผู้สอบบัญชีแสดงความเห็นอย่างมีเงื่อนไขว่าไม่สามารถตรวจสอบเอกสารหลักฐานให้เป็นที่พอใจในสินค้าตัวอย่างจำนวนเงินประมาณ 5 ล้านบาท ซึ่งฝ่ายบริหารของบริษัทฯกำลังดำเนินการในการตรวจสอบประเด็นดังกล่าว
- 2.3 งบการเงินรวมของบริษัทย่อยแห่งหนึ่งในต่างประเทศ คือ Pranda Singapore Pte. Limited (ซึ่งได้รวมงบการเงินของบริษัทย่อยอีกแห่งหนึ่ง คือ Pranda Acceptance Sdn. Bhd.) ที่รวมอยู่ในงบการเงินรวมนี้เป็นงบการเงินที่จัดทำขึ้นโดยฝ่ายบริหารของบริษัทย่อย และยังไม่ได้ผ่านการตรวจสอบจากผู้สอบบัญชีของบริษัทย่อยนั้น เนื่องจากข้อจำกัดด้านเวลา บริษัทย่อยดังกล่าวมียอดสินทรัพย์ที่รวมอยู่ในงบการเงินรวม ณ วันที่ 31 ธันวาคม 2545 เป็นจำนวนเงินประมาณ 38 ล้านบาท (2544: 48 ล้านบาท) ไม่มียอดรายได้และมีขาดทุนสุทธิสำหรับปีสิ้นสุดวันเดียวกันเป็นจำนวนเงินประมาณ 11 ล้านบาท ตามลำดับ (2544 : รายได้ 15 ล้านบาท และกำไรสุทธิ 14 ล้านบาท ยอดกำไรสุทธิดังกล่าวรวมกำไรจากการปรับโครงสร้างหนี้ของ P.T. Pranda SCL Indonesia ซึ่งเป็นบริษัทร่วมของ Pranda Singapore Pte. Limited จำนวนประมาณ 2,550 ล้านรูเปีย หรือประมาณ 11 ล้านบาท (ตามสัดส่วนการถือหุ้นของบริษัทฯ)) ซึ่งจำนวนดังกล่าวไม่เป็นสาระสำคัญต่องบการเงินโดยรวม

นอกจากนี้งบการเงินของบริษัท Pranda Acceptance Sdn. Bhd. ที่รวมอยู่ในงบการเงินรวมของ Pranda Singapore Pte. Limited นั้น เป็นงบการเงินสิ้นสุดวันที่ 31 มีนาคม 2543 เนื่องจากบริษัทดังกล่าวได้หยุดการดำเนินงานกิจการลงในช่วงไตรมาสแรกของปี 2543 ยอดสินทรัพย์ที่รวมอยู่ในงบการเงินรวมนี้เป็นจำนวนเงินประมาณ 0.3 ล้านเหรียญสิงคโปร์ (หรือประมาณ 8 ล้านบาท)

- 2.4 ยอดคงค้างและรายการระหว่างกันของบริษัทกับบริษัทย่อย เงินลงทุนในบริษัทย่อยในบัญชีของบริษัทกับทุนเรือนหุ้นของบริษัทย่อยและกำไรที่รวมอยู่ในสินค้าคงเหลือสิ้นปีได้ตัดออกจากงบการเงินรวมนี้แล้ว
- 2.5 งบการเงินของบริษัทย่อยซึ่งจัดตั้งขึ้นในต่างประเทศได้แปลงค่าเป็นเงินสกุลบาทโดยใช้อัตราแลกเปลี่ยน ณ วันที่ในงบดุลสำหรับรายการที่เป็นสินทรัพย์และหนี้สิน และอัตราแลกเปลี่ยนถ่วงเฉลี่ยสำหรับรายการที่เป็นรายได้และค่าใช้จ่าย ผลต่างซึ่งเกิดจากการแปลงค่าดังกล่าวได้แสดงไว้เป็นรายการ “ผลต่างจากการแปลงค่างบการเงิน” ในส่วนของผู้ถือหุ้น
- 2.6 บริษัทย่อยในประเทศ 2 แห่ง คือ บริษัท แพรนด้า อินเตอร์เนชันแนล จำกัด และบริษัท พีจี เน็ทเวิร์ค จำกัด ได้จดทะเบียนเลิกบริษัทในปี 2544 และจดทะเบียนเสร็จการชำระบัญชีกับกระทรวงพาณิชย์ในปี 2545 ดังนั้นงบการเงินของบริษัทดังกล่าวจึงไม่ได้อยู่รวมในงบการเงินรวมสำหรับปี 2545

3. นโยบายการบัญชีที่สำคัญ

งบการเงินนี้จัดทำขึ้นตามมาตรฐานการบัญชีที่กำหนดโดยสมาคมนักบัญชีและผู้สอบบัญชีรับอนุญาตแห่งประเทศไทย ซึ่งมีผลบังคับตามพระราชบัญญัติการบัญชี พ.ศ. 2543

นโยบายการบัญชีที่สำคัญของบริษัทและบริษัทย่อยโดยสรุปมีดังต่อไปนี้ :

3.1 รายได้จากการขาย

รายได้จากการขายแสดงมูลค่าของสินค้าที่ได้ส่งมอบแล้วตามราคาในใบกำกับสินค้าโดยไม่รวมภาษีมูลค่าเพิ่มและหลังจากหักส่วนลดแล้ว

3.2 รายได้ค่าเช่าและค่าบริการ

รายได้ค่าเช่าและค่าบริการถือเป็นรายได้เมื่อได้ให้บริการเรียบร้อยแล้ว โดยแสดงมูลค่าตามราคาในใบแจ้งหนี้ ซึ่งไม่รวมภาษีมูลค่าเพิ่ม

3.3 ลูกหนี้การค้าและค่าเผื่อหนี้สงสัยจะสูญ

ลูกหนี้การค้าแสดงตามมูลค่าสุทธิที่จะได้รับ บริษัทฯและบริษัทย่อยตั้งค่าเผื่อหนี้สงสัยจะสูญสำหรับผลขาดทุนโดยประมาณที่อาจเกิดขึ้นจากการเก็บเงินจากลูกหนี้ไม่ได้ โดยอาศัยการวิเคราะห์อายุหนี้ฐานะการเงินของลูกหนี้ และแนวโน้มที่จะได้รับชำระเงินโดยพิจารณาเป็นรายๆ ไป

3.4 สินค้าคงเหลือ

วัตถุดิบตีราคาตามราคาทุน (วิธีถัวเฉลี่ยเคลื่อนที่) หรือมูลค่าสุทธิที่จะได้รับแล้วแต่ราคาใดจะต่ำกว่า

สินค้าระหว่างทำและสินค้าสำเร็จรูปแสดงในราคาต้นทุนมาตรฐานซึ่งใกล้เคียงกับต้นทุนที่เกิดขึ้นจริง (เข้าก่อน-ออกก่อน) หรือมูลค่าสุทธิที่จะได้รับแล้วแต่ราคาใดจะต่ำกว่า

3.5 หลักเกณฑ์ในการตั้งค่าปรับชำระเงินล่าช้าและสำรองเพื่อการลดมูลค่าของสินค้า

บริษัทบันทึกค่าปรับชำระเงินล่าช้าจากลูกหนี้สำหรับหนี้บางรายการที่ค้างชำระนาน โดยพิจารณาจากโอกาสที่จะได้รับชำระและการเจรจาต่อรอง

บริษัทบันทึกสำรองเพื่อการลดมูลค่าของสินค้าโดยอาศัยการประเมินมูลค่าที่คาดว่าจะได้รับคืนของสินค้า และการพิจารณาแนวโน้มการขายในอนาคตโดยพิจารณาเป็นรายชนิดของสินค้าและอายุของสินค้า

3.6 ที่ดิน อาคารและอุปกรณ์/ค่าเสื่อมราคาและค่าตัดจำหน่าย

บริษัทบันทึกมูลค่าเริ่มแรกของที่ดิน ในราคาทุน ณ วันที่ได้สินทรัพย์มา อย่างไรก็ตามหลังจากนั้นบริษัทฯได้จัดให้มีการประเมินราคาที่ดิน โดยผู้ประเมินราคาอิสระและบันทึกที่ดินดังกล่าวในราคาที่ตีใหม่ ทั้งนี้บริษัทฯได้จัดให้มีการประเมินราคาที่ดินดังกล่าวเป็นครั้งคราวเพื่อมิให้ราคาตามบัญชี ณ วันที่ในงบดุลแตกต่างจากมูลค่ายุติธรรมอย่างมีสาระสำคัญ

บริษัทบันทึกส่วนต่างซึ่งเกิดจากการตีราคาที่ดินดังต่อไปนี้ :-

- บริษัทบันทึกราคาตามบัญชีของที่ดินที่เพิ่มขึ้นจากการตีราคาใหม่ในบัญชี “ส่วนเกินทุนจากการตีราคาที่ดิน” ในส่วนของผู้ถือหุ้นในงบดุล อย่างไรก็ตาม หากที่ดินนั้นเคยมีการตีราคาลดลงและบริษัทฯได้รับรู้ราคาที่ลดลงเป็นค่าใช้จ่ายในงบกำไรขาดทุนแล้ว ส่วนที่เพิ่มจากการตีราคาใหม่นี้จะถูกรับรู้เป็นรายได้ไม่เกินจำนวนที่เคยลดลงซึ่งได้รับรู้เป็นค่าใช้จ่ายในงบกำไรขาดทุนงวดก่อนแล้ว

- บริษัทฯรับรู้ราคาตามบัญชีของที่ดินที่ลดลงจากการตีราคาใหม่เป็นค่าใช้จ่ายในงบกำไรขาดทุน อย่างไรก็ตาม หากที่ดินนั้นเคยมีการตีราคาเพิ่มขึ้นและยังมียอดคงค้างของบัญชี “ส่วนเกินทุนจากการตีราคาที่ดิน” อยู่ในส่วนของผู้ถือหุ้น ส่วนที่ลดลงจากการตีราคาใหม่จะถูกนำไปหักออกจาก “ส่วนเกินทุนจากการตีราคาที่ดิน” ไม่เกินจำนวนซึ่งเคยตีราคาเพิ่มขึ้นของที่ดินและส่วนที่เกินจะรับรู้เป็นค่าใช้จ่ายในงบกำไรขาดทุน

อาคารและอุปกรณ์แสดงตามราคาทุนหลังหักค่าเสื่อมราคาสะสม ค่าเสื่อมราคาของอาคารและอุปกรณ์คำนวณจากราคาทุนโดยวิธีเส้นตรง (สินทรัพย์บางส่วนของบริษัทย่อยบางแห่งคำนวณตามวิธีขอลดลง) ตามอายุการใช้งานโดยประมาณดังต่อไปนี้ :-

สิ่งปรับปรุงที่ดิน		20 ปี
อาคาร		14, 20 ปี
สิ่งปรับปรุงสินทรัพย์เช่า	ตามอายุสัญญาเช่า	(5-39 ปี)
เครื่องจักร		3-10 ปี
เครื่องตกแต่ง ติดตั้งและอุปกรณ์		3-10 ปี
ยานพาหนะ		3-6 ปี

ไม่มีการคิดค่าเสื่อมราคาสำหรับที่ดินและงานระหว่างก่อสร้าง

บริษัทฯ และบริษัทย่อยตัดจำหน่ายสิทธิการเช่าโดยวิธีเส้นตรงตามอายุของสัญญาเช่า

บริษัทฯ และบริษัทย่อยจะพิจารณำบันทึกขาดทุนจากการด้อยค่าของสินทรัพย์ หากมีข้อบ่งชี้ว่ามูลค่าที่คาดว่าจะได้รับคืนอาจต่ำกว่ามูลค่าสุทธิตามบัญชี

3.7 เงินลงทุน

เงินลงทุนในบริษัทย่อย (ในงบการเงินเฉพาะบริษัทฯ) และเงินลงทุนในบริษัทร่วม แสดงตามวิธีส่วนได้เสีย

เงินลงทุนในตราสารหนี้ที่จะถือไว้จนครบกำหนดชำระ แสดงมูลค่าตามวิธีราคาทุนตัดจำหน่าย

เงินลงทุนระยะยาวอื่น บริษัทฯถือเป็นเงินลงทุนทั่วไปแสดงตามราคาทุน บริษัทฯจะบันทึกผลขาดทุนจากการด้อยค่าของเงินลงทุนเมื่อมูลค่ายุติธรรมของเงินลงทุนต่ำกว่าราคาตามบัญชี

3.8 เงินตราต่างประเทศ

รายการที่เป็นเงินตราต่างประเทศซึ่งเกิดขึ้นระหว่างปีได้แปลงค่าเป็นเงินบาทโดยใช้อัตราแลกเปลี่ยน ณ วันที่ที่เกิดรายการ สินทรัพย์และหนี้สินที่เป็นเงินตราต่างประเทศคงเหลืออยู่ ณ วันที่ใน งบดุลได้แปลงค่าเป็นเงินบาทโดยใช้อัตราแลกเปลี่ยน ณ วันที่ในงบดุล

กำไรและขาดทุนที่เกิดจากการเปลี่ยนแปลงในอัตราแลกเปลี่ยนได้รวมอยู่ในการคำนวณผลการดำเนินงาน

3.9 กำไรต่อหุ้น

กำไรต่อหุ้นขั้นพื้นฐานคำนวณโดยการหารกำไรสุทธิสำหรับปีด้วยจำนวนหุ้นสามัญถัวเฉลี่ยถ่วงน้ำหนักที่ออกอยู่ในระหว่างปี

กำไรต่อหุ้นปรับลดคำนวณโดยการหารกำไรสุทธิสำหรับปีด้วยผลรวมของจำนวนถัวเฉลี่ยถ่วงน้ำหนักของหุ้นสามัญที่ออกอยู่ในระหว่างปีกับจำนวนถัวเฉลี่ยถ่วงน้ำหนักของหุ้นสามัญที่ต้องออกเพื่อแปลงหุ้นสามัญเทียบเท่าปรับลด (ใบสำคัญแสดงสิทธิ) ทั้งสิ้นให้เป็นหุ้นสามัญ

3.10 เงินสดและรายการเทียบเท่าเงินสด

เงินสดและรายการเทียบเท่าเงินสดหมายความว่ารวมถึงเงินสด เงินฝากธนาคารและเงินฝากกับสถาบันการเงินซึ่งถึงกำหนดจ่ายคืนในระยะเวลาไม่เกิน 3 เดือนและปราศจากภาระผูกพัน

3.11 เครื่องมือทางการเงิน

บริษัทฯ ไม่มีนโยบายที่จะประกอบธุรกรรมเพื่อการเก็งกำไรหรือเพื่อการค้าตราสารทางการเงินนอกงบดุลที่เป็นตราสารอนุพันธ์

เครื่องมือทางการเงินที่แสดงในงบดุลประกอบด้วยเงินสดและเงินฝากธนาคาร ลูกหนี้การค้า และเจ้าหนี้การค้า ซึ่งนโยบายการบัญชีเฉพาะสำหรับแต่ละรายการได้เปิดเผยไว้ในแต่ละข้อที่เกี่ยวข้อง

3.12 การใช้ประมาณการทางบัญชี

ในการจัดทำงบการเงินตามหลักการบัญชีที่รับรองทั่วไป ในบางกรณี ฝ่ายบริหารอาจต้องใช้การประมาณการรายการบัญชีบางรายการ เช่น ค่าใช้จ่ายค้างจ่าย เป็นต้น ซึ่งมีผลกระทบต่อจำนวนเงินที่แสดงในงบการเงินและหมายเหตุประกอบงบการเงิน ด้วยเหตุนี้ผลที่เกิดขึ้นจริงในภายหลังจึงอาจแตกต่างไปจากจำนวนที่ประมาณไว้

3.13 กำไรจากการปรับโครงสร้างหนี้

บริษัทถือปฏิบัติตามมาตรฐานการบัญชี ฉบับที่ 34 เรื่อง “การบัญชีสำหรับการปรับโครงสร้างหนี้ที่มีปัญหา” โดยในกรณีที่เจ้าหนี้ลดหนี้ให้ บริษัทบันทึกจำนวนหนี้ที่ได้รับการลดหนี้เฉพาะส่วนที่เกินกว่าจำนวนเงินที่ต้องจ่ายทั้งหมดเป็นกำไรจากการปรับโครงสร้างหนี้ โดยแสดงเป็นรายการพิเศษในงบกำไรขาดทุน

4. ลูกหนี้และตัวเงินรับการค้า

ยอดคงเหลือของลูกหนี้และตัวเงินรับการค้า ณ วันที่ 31 ธันวาคม 2545 และ 2544 แยกตามอายุลูกหนี้ที่ค้างชำระได้ดังนี้ :-

(หน่วย : พันบาท)

	งบการเงินรวม					
	ลูกหนี้การค้า กิจการที่เกี่ยวข้องกัน		ลูกหนี้การค้าอื่น		รวม	
	2545	2544	2545	2544	2545	2544
ยังไม่ถึงกำหนดชำระ	17	39	190,031	85,414	190,048	85,453
ค้างชำระ						
ไม่เกิน 3 เดือน	3,725	9,052	142,614	140,981	146,339	150,033
3 - 6 เดือน	703	966	27,425	34,648	28,128	35,614
6 - 12 เดือน	1,563	3,758	51,374	16,762	52,937	20,520
เกิน 12 เดือนขึ้นไป	20	3,641	176,391	171,666	176,411	175,307
บวก ลูกหนี้การค้าของบริษัทย่อยในต่างประเทศ 1 แห่งซึ่งไม่ได้รับข้อมูล	-	-	97,942	58,158	97,942	58,158
รวม	6,028	17,456	685,777	507,629	691,805	525,085
หัก : ค่าเผ่อนหนี้สงสัยจะสูญ	-	(339)	(204,964)	(186,310)	(204,964)	(186,649)
รวม	6,028	17,117	480,813	321,319	486,841	338,436

(หน่วย : พันบาท)

	งบการเงินเฉพาะของบริษัทฯ					
	ลูกหนี้การค้า กิจการที่เกี่ยวข้องกัน		ลูกหนี้การค้าอื่น		รวม	
	2545	2544	2545	2544	2545	2544
ยังไม่ถึงกำหนดชำระ	180,894	105,666	18,460	12,605	199,354	118,271
ค้างชำระ						
ไม่เกิน 3 เดือน	186,349	160,826	55,983	61,528	242,332	222,354
3 - 6 เดือน	55,103	51,418	6,842	21,883	61,945	73,301
6 - 12 เดือน	27,166	11,793	38,563	7,824	65,729	19,617
เกิน 12 เดือนขึ้นไป	119,901	127,687	174,659	167,731	294,560	295,418
รวม	569,413	457,390	294,507	271,571	863,920	728,961
หัก : ค่าเผ่อนหนี้สงสัยจะสูญ	(17,646)	(18,430)	(184,538)	(169,671)	(202,184)	(188,101)
รวม	551,767	438,960	109,969	101,900	661,736	540,860

บริษัทย่อยในต่างประเทศแห่งหนึ่งได้นำลูกหนี้การค้าบางส่วนไปค้าประกันเงินกู้ยืมที่บริษัทย่อยแห่งนั้นได้รับจากธนาคาร

ในระหว่างปี 2545 บริษัทย่อยในต่างประเทศสองแห่ง คือ Pranda North America, Inc. และ Crystalline North America, Inc. มีรายการขายให้แก่ลูกค้ารายใหญ่สามรายเป็นจำนวนเงิน 15 ล้านดอลลาร์สหรัฐหรือประมาณ 644 ล้านบาท (2544 : ลูกค้ารายใหญ่สองรายเป็นจำนวนเงิน 10.4 ล้านดอลลาร์สหรัฐหรือประมาณ 461 ล้านบาท)

5. รายการธุรกิจกับกิจการที่เกี่ยวข้องกัน

ในระหว่างปี บริษัทฯมีรายการธุรกิจที่สำคัญกับบริษัทย่อย บริษัทร่วมและบริษัทที่เกี่ยวข้องกัน (เกี่ยวข้องกันโดยการมีผู้ถือหุ้นและ/หรือมีกรรมกรร่วมกัน) รายการธุรกิจดังกล่าวไม่มีสัญญาแต่เป็นไปตามราคาตลาดลงไว้ระหว่างกัน โดยสามารถสรุปได้ดังนี้ :-

	งบการเงินรวม		งบการเงินเฉพาะบริษัทฯ		(หน่วย : ล้านบาท)
	2545	2544	2545	2544	เกณฑ์การกำหนดราคา
<u>รายการธุรกิจกับบริษัทย่อย</u>					
(ตัดออกจากงบการเงินรวมแล้ว)					
ขายสินค้า	-	-	1,055	797	ราคาปกติธุรกิจใกล้เคียงกับที่ กิจการคิดกับลูกค้ารายอื่น
ซื้อสินค้าและวัตถุดิบ	-	-	58	65	ตามราคาต้นทุนมาตรฐานหรือ ราคาเทียบเคียงกับราคาตลาด
ดอกเบี้ยเงินให้กู้ยืม	-	-	6	12	อัตราดอกเบี้ยร้อยละ 7.5 ต่อปี
ค่าบริการรับ	-	-	29	11	ต้นทุนบวกกำไรส่วนเพิ่ม
ค่าจัดการรับ	-	-	6	-	อัตราร้อยละ 2 ของยอดขายสุทธิ
ค่าบริการจ่าย	-	-	17	16	เกณฑ์ที่ตกลงร่วมกัน
ซื้อที่ดินและอาคาร	-	-	-	7	ตามราคาประเมิน
ซื้อหุ้นสามัญของบริษัทย่อย	-	-	-	1	มูลค่าสุทธิตามบัญชี
<u>รายการธุรกิจกับบริษัทร่วม</u>					
ซื้อวัตถุดิบ	52	29	52	29	ราคาเทียบเคียงกับราคาตลาด
ค่าบริการรับ	1	2	1	2	ต้นทุนบวกกำไรส่วนเพิ่ม
<u>รายการธุรกิจกับบริษัทที่เกี่ยวข้องกัน</u>					
ขายสินค้า	7	14	7	14	ราคาปกติธุรกิจใกล้เคียงกับที่ กิจการคิดกับลูกค้ารายอื่น
ดอกเบี้ยเงินให้กู้ยืม	-	2	-	2	อัตราดอกเบี้ยร้อยละ 7.5 ต่อปี
ค่าบริการรับ	1	-	1	-	ต้นทุนบวกกำไรส่วนเพิ่ม
ค่าบริการจ่าย	2	-	2	-	เกณฑ์ที่ตกลงร่วมกัน

ยอดคงค้างกับบริษัทดังกล่าวได้แยกแสดงต่างหากในงบดุล ซึ่งมีรายละเอียดดังนี้ :-

	(หน่วย : ล้านบาท)			
	งบการเงินรวม		งบการเงินเฉพาะของบริษัทฯ	
	2545	2544	2545	2544
ลูกหนี้การค้าที่เกี่ยวเนื่องกัน				
บริษัทย่อย				
บริษัท พรีเม้าโกลด์ อินเตอร์เนชั่นแนล จำกัด	-	-	95.1	104.0
บริษัท คริสตอลไลน์ จำกัด	-	-	6.6	2.3
บริษัท แพรนด้า อินเตอร์เจมส์ จำกัด	-	-	-	2.6
Pranda UK Ltd.	-	-	182.7	134.9
H. GRINGOIRE s.a.r.l.	-	-	117.4	115.0
Crystalline North America, Inc.	-	-	86.0	57.5
Pranda North America, Inc.	-	-	58.0	5.6
Pranda Acceptance Sdn. Bhd.	-	-	17.6	18.1
	-	-	563.4	440.0
บริษัทร่วม				
P.T. Pranda SCL Indonesia	-	0.1	-	0.1
	-	0.1	-	0.1
บริษัทที่เกี่ยวข้องกัน				
P.T. Gold Martindo	6.0	16.9	6.0	16.9
อื่นๆ	-	0.5	-	0.4
	6.0	17.4	6.0	17.3
รวมลูกหนี้การค้าที่เกี่ยวเนื่องกัน	6.0	17.5	569.4	457.4
ลูกหนี้กิจการที่เกี่ยวข้องกัน				
บริษัทย่อย				
บริษัท พรีเม้าโกลด์ อินเตอร์เนชั่นแนล จำกัด	-	-	23.6	9.7
Crystalline North America, Inc.	-	-	5.5	-
Pranda North America, Inc.	-	-	3.7	-
อื่น ๆ	-	-	0.1	0.2
	-	-	32.9	9.9
บริษัทร่วม				
P.T. Pranda SCL Indonesia	0.5	1.0	0.5	1.0
	0.5	1.0	0.5	1.0
บริษัทที่เกี่ยวข้องกัน				
อื่น ๆ	0.1	0.4	-	0.3
	0.1	0.4	-	0.3
รวมลูกหนี้กิจการที่เกี่ยวข้องกัน	0.6	1.4	33.4	11.2

					(หน่วย : ล้านบาท)		
	งบการเงินรวม		งบการเงินเฉพาะของบริษัทฯ		ยอดคงค้างถัวเฉลี่ย สำหรับปีสิ้นสุด วันที่ 31 ธันวาคม		นโยบายการ คิดต้นทุนกู้ยืม ระหว่างกัน
	2545	2544	2545	2544	2545	2544	อัตราดอกเบี้ย
เงินให้กู้ยืมและลูกหนี้กิจการที่เกี่ยวข้องกัน							
บริษัทย่อย							
เงินให้กู้ยืม							
บริษัท คริสตอลไลน์ จำกัด	-	-	43.8	43.9	44.5	41.1	7.5%
บริษัท พรีเม่าโกลด์ อินเตอร์เนชั่นแนล จำกัด	-	-	39.8	39.8	39.8	39.7	7.5%
บริษัท แพรนด้า อินเตอร์เจมส์ จำกัด	-	-	-	2.3	0.5	8.6	ไม่คิดดอกเบี้ย
บริษัท แพรนด้า ลอดจิ้ง จำกัด	-	-	-	0.7	0.2	2.2	7.5%
Pranda Singapore Pte. Limited	-	-	5.7	5.7	5.7	5.7	ไม่คิดดอกเบี้ย
ลูกหนี้อื่น							
บริษัท คริสตอลไลน์ จำกัด	-	-	13.4	10.1	11.6	9.4	
	-	-	102.7	102.5			
บริษัทที่เกี่ยวข้องกัน (มีกรรมกร่วมกัน)							
ลูกหนี้อื่น							
บริษัท แพรนด้า โฮลดิ้ง จำกัด	-	1.0	-	1.0			
หัก : ค่าเผื่อนี้สงสัยจะสูญ	-	(0.6)	-	(0.6)			
	-	0.4	-	0.4			
รวมเงินให้กู้ยืมและลูกหนี้กิจการ ที่เกี่ยวข้องกัน - สุทธิ							
	-	0.4	102.7	102.9			
เงินทดรองจ่ายเพื่อการลงทุน							
Pranda Vietnam Co., Ltd.	-	-	33.6	52.0			
รวมเงินทดรองจ่ายเพื่อการลงทุน	-	-	33.6	52.0			

เงินให้กู้ยืมดังกล่าวข้างต้นมีกำหนดชำระคืนเมื่อทวงถามและไม่มีหลักทรัพย์ค้ำประกัน

	งบการเงินรวม		งบการเงินเฉพาะของบริษัทฯ		(หน่วย : ล้านบาท)
	<u>2545</u>	<u>2544</u>	<u>2545</u>	<u>2544</u>	
เจ้าหนี้การค้ากิจการที่เกี่ยวข้องกัน					
บริษัทย่อย					
บริษัท พรีเม่าโกลด์ อินเตอร์เนชั่นแนล จำกัด	-	-	-		0.2
Pranda North America, Inc.	-	-	0.4		-
	-	-	0.4		0.2
บริษัทที่เกี่ยวข้องกัน					
อื่น ๆ	0.8	-	-		-
รวมเจ้าหนี้การค้ากิจการที่เกี่ยวข้องกัน					
	0.8	-	0.4		0.2

(หน่วย : ล้านบาท)

	งบการเงินรวม		งบการเงินเฉพาะของบริษัทฯ	
	2545	2544	2545	2544
เงินกู้ยืมระยะสั้นและเจ้าหนี้กิจการที่เกี่ยวข้องกัน				
บริษัทย่อย				
เจ้าหนี้อื่น				
บริษัท พรีเม้า โกลด์ อินเตอร์เนชั่นแนล จำกัด	-	-	2.6	-
Pranda UK Ltd.	-	-	6.6	5.2
H. GRINGOIRE s.a.r.l.	-	-	-	2.8
Pranda North America, Inc.	-	-	-	0.7
Crystalline North America, Inc.	-	-	-	0.2
	-	-	9.2	8.9
บริษัทที่เกี่ยวข้องกัน (มีกรรมกรร่วมกัน)				
เงินกู้ยืมระยะสั้น				
บริษัท ฟอร์เวิร์ด ฟรีแลนซ์ จำกัด	-	3.0	-	-
	-	3.0	-	-
รวมเงินกู้ยืมระยะสั้นและเจ้าหนี้กิจการที่เกี่ยวข้องกัน	-	3.0	9.2	8.9
เงินกู้ยืมระยะยาวจากกิจการที่เกี่ยวข้องกัน				
บริษัทที่เกี่ยวข้องกัน				
บริษัท อินเตอร์คอสตุม จำกัด	-	1.8	-	-
รวมเงินกู้ยืมระยะยาวจากกิจการที่เกี่ยวข้องกัน	-	1.8	-	-

6. สินค้าคงเหลือ

	(หน่วย : บาท)			
	งบการเงินรวม		งบการเงินเฉพาะบริษัทฯ	
	<u>2545</u>	<u>2544</u>	<u>2545</u>	<u>2544</u>
วัตถุดิบ	308,837,857	281,866,622	271,457,891	247,876,885
สินค้าระหว่างทำ	121,336,554	85,240,566	113,796,688	79,815,402
สินค้าสำเร็จรูป	583,157,481	514,639,735	213,357,409	194,203,000
รวม	1,013,331,892	881,746,923	598,611,988	521,895,287
หัก : สำรองเพื่อการลดมูลค่าของสินค้า	(96,108,633)	(92,936,392)	(76,848,621)	(72,848,621)
สินค้าคงเหลือ - สุทธิ	917,223,259	788,810,531	521,763,367	449,046,666

7. เงินฝากสถาบันการเงิน

ณ วันที่ 31 ธันวาคม 2545 บริษัทฯได้นำเงินฝากธนาคารจำนวนเงิน 0.2 ล้านดอลลาร์สหรัฐอเมริกา หรือประมาณ 9 ล้านบาท (31 ธันวาคม 2544 : 0.2 ล้านดอลลาร์สหรัฐอเมริกาหรือประมาณ 9 ล้านบาท) ไปค้ำประกันหนังสือค้ำประกันที่ออกโดยธนาคารในต่างประเทศในนามของบริษัทฯเพื่อวัตถุประสงค์ในการค้ำประกันคดีฟ้องร้องลูกหนี้การค้ารายหนึ่งในต่างประเทศ

8. เงินลงทุนซึ่งบันทึกโดยวิธีส่วนได้เสีย

เงินลงทุนในบริษัทย่อยและบริษัทร่วมบันทึกตามวิธีส่วนได้เสีย รายละเอียดมีดังนี้ :-

	ทุนชำระแล้ว		หน่วยเงินตรา	อัตราร้อยละของ การถือหุ้นโดย บริษัทฯและ บริษัทย่อย		(หน่วย : บาท) งบการเงินเฉพาะบริษัทฯ	
	2545	2544		2545	2544	2545	2544
เงินลงทุนในบริษัทย่อย							
Pranda North America, Inc.	2	2	พันเหรียญสหรัฐฯ	100	100	120,282,500	120,282,500
Crystaline North America, Inc. (ถือหุ้น โดย Pranda North America, Inc.)							
H. GRINGOIRE s.a.r.l.	1.893	1.893	ล้านยูโร	100	100	108,464,462	108,464,462
Pranda UK Ltd.	0.5	0.5	ล้านปอนด์	100	100	28,972,500	28,972,500
Pranda Vietnam Co., Ltd.	1.5	1.1	ล้านเหรียญสหรัฐฯ	100	100	48,180,488	30,910,368
Pranda Singapore Pte. Limited	3	3	ล้านเหรียญสิงคโปร์	100	100	53,681,250	53,681,250
Pranda Acceptance Sdn. Bhd. (ถือหุ้น โดย Pranda Singapore Pte. Limited)							
บริษัท พรีเม้า โกลด์ อินเตอร์เนชั่นแนล จำกัด	50	50	ล้านบาท	100	100	50,000,000	50,000,000
บริษัท แพรนด้า อินเตอร์เจมส์ จำกัด	-	50	ล้านบาท	-	100	-	50,000,000
บริษัท คริสตอลไลน์ จำกัด	50	50	ล้านบาท	92	92	46,000,000	46,000,000
บริษัท แพรนด้า ลอดจิ้ง จำกัด	50	50	ล้านบาท	83	83	41,125,000	41,125,000
บริษัท พีจี เน็ทเวิร์ค จำกัด	-	3	ล้านบาท	-	80	-	2,400,000
รวมเงินลงทุน-ราคาทุน						496,706,200	531,836,080
หัก : ส่วนแบ่งผลขาดทุนจากการลงทุนสะสม						(344,582,363)	(425,825,668)
รวม						152,123,837	106,010,412
ผลต่างจากการแปลงค่างบการเงิน						32,974,229	23,376,822
รวมเงินลงทุนในบริษัทย่อย						185,098,066	129,387,234

บริษัท แพรนด้า อินเตอร์เจมส์ จำกัด และบริษัท พีจี เน็ทเวิร์ค จำกัด ได้จดทะเบียนเลิกบริษัทในปี 2544 และจดทะเบียนเสร็จการชำระบัญชีกับกระทรวงพาณิชย์แล้วในเดือนพฤษภาคม 2545

ในเดือนเมษายน 2545 บริษัทฯได้แปลงเงินทรองจ่ายเพื่อการลงทุนใน Pranda Vietnam Co., Ltd. จำนวน 0.4 ล้านดอลลาร์สหรัฐฯหรือประมาณ 17 ล้านบาทเป็นทุนจดทะเบียนในบริษัทดังกล่าว

	อัตราร้อยละของการ ถือหุ้นโดยบริษัทฯ		(หน่วย : บาท)			
	และบริษัทย่อย		งบการเงินรวม		งบการเงินเฉพาะบริษัทฯ	
	2545	2544	2545	2544	2545	2544
เงินลงทุนในบริษัทร่วม						
บริษัท แพรนต้า อินเตอร์เทรด จำกัด	-	50	-	5,000,000	-	5,000,000
บริษัท แอลจี-แพรนต้า จำกัด	40	40	3,600,000	3,600,000	3,600,000	3,600,000
P.T. Pranda SCL Indonesia	50	50	39,409,077	39,409,077	-	-
รวมเงินลงทุน-ราคาทุน			43,009,077	48,009,077	3,600,000	8,600,000
หัก : ส่วนแบ่งผลกำไร (ขาดทุน) จากการลงทุนสะสม			(6,799,953)	3,439,177	(3,600,000)	(3,500,849)
ผลต่างจากการแปลงค่างบการเงิน			(6,223,814)	(7,441,267)	-	-
รวมเงินลงทุนในบริษัทร่วม			29,985,310	44,006,987	-	5,099,151

บริษัท แพรนต้า อินเตอร์เทรด จำกัด ได้จดทะเบียนเลิกบริษัทในปี 2544 และจดทะเบียนเสร็จการชำระบัญชีกับกระทรวงพาณิชย์แล้วในเดือนพฤษภาคม 2545

ส่วนแบ่งผลกำไร (ขาดทุน) จากการลงทุนในบริษัทร่วมในต่างประเทศซึ่งอยู่ในงบกำไรขาดทุนรวมคำนวณจากงบการเงินที่จัดทำขึ้นโดยฝ่ายบริหารของบริษัทร่วมโดยยังไม่ได้ผ่านการตรวจสอบจากผู้สอบบัญชีของบริษัทร่วม อย่างไรก็ตาม ฝ่ายบริหารของบริษัทฯ เชื่อว่างบการเงินดังกล่าวไม่มีความแตกต่างอย่างเป็นสาระสำคัญหากได้ถูกตรวจสอบโดยผู้สอบบัญชีของบริษัทร่วม

บริษัทฯ ไม่มีเงินปันผลรับจากการลงทุนในบริษัทย่อยและบริษัทร่วมในระหว่างปี 2545 และ 2544

9. เงินลงทุนระยะยาวอื่น

เงินลงทุนระยะยาวอื่นมีรายละเอียดดังนี้ :-

	(หน่วย : บาท)			
	งบการเงินรวม		งบการเงินเฉพาะของบริษัทฯ	
	2545	2544	2545	2544
ตราสารหนี้ที่จะถือจนครบกำหนด				
พันธบัตรรัฐบาล	14,419,278	-	14,419,278	-
เงินลงทุนระยะยาวอื่น	359,880	1,117,152	25,000	825,000
รวมเงินลงทุนระยะยาวอื่น	14,779,158	1,117,152	14,444,278	825,000

10. ที่ดิน อาคารและอุปกรณ์

(หน่วย : บาท)

งบการเงินรวม										
	ที่ดิน	สิ่งปรับปรุง		สิ่งปรับปรุง		เครื่องจักร	เครื่องตกแต่ง		งานระหว่าง	รวม
		ที่ดิน	อาคาร	สินทรัพย์เช่า	สิทธิการเช่า		ติดตั้งและ	อุปกรณ์	ก่อสร้าง	
ราคาทุน / ราคาตีใหม่ :										
ณ 1 มกราคม 2545	261,848,659	7,339,880	331,658,823	13,339,641	50,266,006	72,370,241	284,876,796	15,156,891	323,163	1,037,180,100
ซื้อเพิ่ม	-	-	718,711	1,266,165	-	12,292,495	20,130,543	3,384,273	1,898,659	39,690,846
โอนเข้า(ออก)	-	-	893,456	-	-	49,976	309,376	(27,686)	(1,225,122)	-
จำหน่าย	-	-	-	-	-	(322,854)	(3,477,267)	(2,047,602)	(12,293)	(5,860,016)
ผลต่างจากการแปลงทางการเงิน	-	-	(737,573)	37,827	26,490	360,363	1,765,181	(51,115)	-	1,401,173
ณ 31 ธันวาคม 2545	261,848,659	7,339,880	332,533,417	14,643,633	50,292,496	84,750,221	303,604,629	16,414,761	984,407	1,072,412,103
ค่าเสื่อมราคาสะสม :										
ณ 1 มกราคม 2545	-	3,305,530	131,403,053	3,726,563	13,436,481	59,772,372	217,720,082	10,122,490	-	439,486,571
ค่าเสื่อมราคาสำหรับปี	-	367,004	17,036,461	1,798,685	2,074,932	5,467,055	19,989,282	2,041,669	-	48,775,088
ค่าเสื่อมราคา - จำหน่าย	-	-	-	-	-	(257,716)	(2,709,054)	(2,034,659)	-	(5,001,429)
ผลต่างจากการแปลงทางการเงิน	-	-	(171,536)	119,300	-	414,289	1,561,522	(22,861)	-	1,900,714
ณ 31 ธันวาคม 2545	-	3,672,534	148,267,978	5,644,548	15,511,413	65,396,000	236,561,832	10,106,639	-	485,160,944
มูลค่าสุทธิตามบัญชี										
ณ 31 ธันวาคม 2545	261,848,659	3,667,346	184,265,439	8,999,085	34,781,083	19,354,221	67,042,797	6,308,122	984,407	587,251,159
ณ 31 ธันวาคม 2544	261,848,659	4,034,350	200,255,770	9,613,078	36,829,525	12,597,869	67,156,714	5,034,401	323,163	597,693,529
ค่าเสื่อมราคาทั้งหมดในงบกำไรขาดทุนสำหรับปี										
2545										48,775,088
2544										47,399,316

(หน่วย : บาท)

งบการเงินเฉพาะของบริษัทฯ										
	ที่ดิน	สิ่งปรับปรุง		สิทธิการเช่า	เครื่องจักร	เครื่องตกแต่ง		งานระหว่าง	รวม	
		ที่ดิน	อาคาร			ติดตั้งและ	อุปกรณ์			
ราคาทุน / ราคาตีใหม่ :										
ณ 1 มกราคม 2545	254,708,659	7,339,880	258,627,034	4,947,126	54,771,581	185,205,295	10,342,309	281,764	776,223,648	
ซื้อเพิ่ม	-	-	718,711	-	10,503,959	7,074,478	3,348,095	1,898,659	23,543,902	
โอนเข้า(ออก)	-	-	893,456	-	49,976	240,291	-	(1,183,723)	-	
จำหน่าย	-	-	-	-	(322,854)	(2,943,839)	(1,987,485)	(12,293)	(5,266,471)	
ณ 31 ธันวาคม 2545	254,708,659	7,339,880	260,239,201	4,947,126	65,002,662	189,576,225	11,702,919	984,407	794,501,079	
ค่าเสื่อมราคาสะสม :										
ณ 1 มกราคม 2545	-	3,305,530	111,020,933	2,937,351	48,341,370	150,659,427	7,566,615	-	323,831,226	
ค่าเสื่อมราคาสำหรับปี	-	367,004	12,851,832	371,035	2,742,453	8,231,981	1,249,663	-	25,813,968	
ค่าเสื่อมราคา - จำหน่าย	-	-	-	-	(257,716)	(2,176,742)	(1,987,483)	-	(4,421,941)	
ณ 31 ธันวาคม 2545	-	3,672,534	123,872,765	3,308,386	50,826,107	156,714,666	6,828,795	-	345,223,253	
มูลค่าสุทธิตามบัญชี										
ณ 31 ธันวาคม 2545	254,708,659	3,667,346	136,366,436	1,638,740	14,176,555	32,861,559	4,874,124	984,407	449,277,826	
ณ 31 ธันวาคม 2544	254,708,659	4,034,350	147,606,101	2,009,775	6,430,211	34,545,868	2,775,694	281,764	452,392,422	
ค่าเสื่อมราคาทั้งหมดในงบกำไรขาดทุนสำหรับปี										
2545										25,813,968
2544										24,959,620

บริษัทฯและบริษัทย่อยได้นำที่ดิน อาคารและสิทธิการเช่าส่วนใหญ่ไปจำนอง/จำนำกับสถาบันการเงินเพื่อค้ำประกันวงเงินเบิกเกินบัญชีและเงินกู้ยืมระยะยาวของบริษัทฯและบริษัทย่อย

ในเดือนธันวาคม 2544 บริษัทฯได้จัดให้ผู้ประเมินราคาอิสระทำการประเมินมูลค่ายุติธรรมของที่ดิน ซึ่งปรากฏผลว่ามูลค่ายุติธรรมของที่ดินมีมูลค่าสูงกว่ามูลค่าตามบัญชีเป็นจำนวนเงินประมาณ 203 ล้านบาท บริษัทฯได้บันทึกที่ดินตามราคาประเมินใหม่ และบันทึกส่วนเกินทุนจากการตีราคาที่ดิน แสดงไว้ในส่วนของผู้ถือหุ้นในงบดุลเป็นจำนวน 203 ล้านบาท ส่วนเกินทุนจากการตีราคาที่ดินดังกล่าวไม่สามารถจ่ายเป็นเงินปันผลได้

11. ที่ดินรอการพัฒนา

ที่ดินรอการพัฒนาของบริษัทฯเป็นที่ดินสำหรับโครงการในอนาคตและได้จัดจำนองเพื่อค้ำประกันวงเงินเบิกเกินบัญชีและเงินกู้ยืมระยะยาวของบริษัทฯ ยอดดังกล่าวแสดงตามราคาทุนซึ่งรวมต้นทุนที่ดิน ค่าปรับปรุงที่ดิน ค่าใช้จ่ายและดอกเบี้ยที่เกี่ยวข้องที่ถือเป็นต้นทุน หักด้วยค่าเผื่อด้อยค่าซึ่งเกิดจากมูลค่าที่คาดว่าจะได้รับคืนต่ำกว่ามูลค่าตามบัญชี

ณ วันที่ 31 ธันวาคม 2545 และ 2544 ยอดคงเหลือของที่ดินรอการพัฒนาประกอบด้วย

	(หน่วย : พันบาท)	
	2545	2544
ที่ดิน	503,374	503,374
ดอกเบี้ยที่ถือเป็นต้นทุน	156,017	156,017
ค่าปรับปรุงที่ดิน	7,990	7,990
	<u>667,381</u>	<u>667,381</u>
หัก : ค่าเผื่อด้อยค่า	(313,052)	(313,052)
รวม	<u><u>354,329</u></u>	<u><u>354,329</u></u>

ในเดือนธันวาคม 2544 บริษัทฯได้จัดให้ผู้ประเมินราคาอิสระทำการประเมินมูลค่ายุติธรรมของที่ดินรอการพัฒนาดังกล่าว ซึ่งปรากฏผลว่ามูลค่ายุติธรรมของที่ดินมีมูลค่าต่ำกว่ามูลค่าตามบัญชีเป็นจำนวนเงินประมาณ 313 ล้านบาท บริษัทฯจึงได้บันทึกผลต่างดังกล่าวไว้ในบัญชี

12. เงินเบิกเกินบัญชีและเงินกู้ยืมระยะสั้นจากสถาบันการเงิน

ณ วันที่ 31 ธันวาคม 2545 วงเงินเบิกเกินบัญชีของบริษัทฯค้ำประกันโดยการจดจำนองที่ดินพร้อมสิ่งปลูกสร้าง ที่ดินรอการพัฒนา รวมทั้งการค้ำประกันโดยกรรมการของบริษัทฯ

เงินเบิกเกินบัญชีของบริษัทย่อยในประเทศแห่งหนึ่งค้ำประกันโดยบริษัทฯ และกรรมการของบริษัทย่อย เงินเบิกเกินบัญชีและเงินกู้ยืมระยะสั้นของบริษัทย่อยในต่างประเทศแห่งหนึ่งค้ำประกันโดยลูกหนี้การค้าและสินทรัพย์บางส่วนของบริษัทย่อยแห่งนั้น

13. เงินกู้ยืมระยะยาว

ยอดคงเหลือของเงินกู้ยืมระยะยาว ณ วันที่ 31 ธันวาคม 2545 และ 2544 มีรายละเอียดดังต่อไปนี้ :-

	งบการเงินรวม		งบการเงินเฉพาะบริษัทฯ	
	2545	2544	2545	2544
บริษัทฯ				
13.1 เงินกู้ยืมสกุลบาท ภายใต้สัญญาปรับโครงสร้างหนี้	-	1,406,891,542	-	1,406,891,542
- อัตราดอกเบี้ยร้อยละ MLR เหลือ ณ วันที่ 1 ของเดือน				
- กำหนดชำระคืนเป็นรายไตรมาสตั้งแต่ปี 2545 ถึงปี 2553				
13.2 เงินกู้ยืมสกุลบาทเพื่อชำระหนี้ตามสัญญาปรับโครงสร้างหนี้	1,053,660,000	-	1,053,660,000	-
- อัตราดอกเบี้ยร้อยละ MLR ลบ 2 ต่อปี				
- กำหนดชำระคืนเป็นรายไตรมาสตั้งแต่ตุลาคม 2545 ถึงมกราคม 2554				
บริษัทย่อยในประเทศ :				
13.3 เงินกู้ยืมสกุลบาท	5,008,670	7,858,316	-	-
- อัตราดอกเบี้ยร้อยละ MLR ต่อปี				
- กำหนดชำระคืนเป็นรายเดือนตั้งแต่ปี 2537 ถึง 2547				
บริษัทย่อยในต่างประเทศ :				
13.4 เงินกู้ยืมสกุลปอนด์	7,086,937	11,352,258	-	-
- อัตราดอกเบี้ยร้อยละ LIBOR บวก 2.5 ต่อปี				
- กำหนดชำระคืนเป็นรายเดือนตั้งแต่เมษายน 2545 ถึงเมษายน 2547				
รวม	1,065,755,607	1,426,102,116	1,053,660,000	1,406,891,542
หัก : เงินกู้ยืมระยะยาวที่ถึงกำหนดชำระภายในหนึ่งปี	(129,331,397)	(121,113,910)	(120,840,000)	(113,768,000)
เงินกู้ยืมระยะยาว-สุทธิจากส่วนที่ถึงกำหนดชำระภายในหนึ่งปี	936,424,210	1,304,988,206	932,820,000	1,293,123,542

เงินกู้ยืมระยะยาวของบริษัทฯ ตามข้อ 13.2 เป็นเงินกู้ยืมจากธนาคารพาณิชย์ในประเทศแห่งหนึ่งโดยมีวัตถุประสงค์เพื่อนำมาชำระยอดคงเหลือของหนี้ภายใต้สัญญาปรับโครงสร้างหนี้ (ลงวันที่ 18 กันยายน 2543) ตามข้อ 13.1 (โปรดดูหมายเหตุ 14.1) โดยสัญญาเงินกู้ยืมดังกล่าวมีการระบุเงื่อนไขบางประการที่บริษัทฯ จะต้องปฏิบัติตาม

เงินกู้ยืมระยะยาวนี้ค้ำประกันโดยการจดจำนองที่ดินพร้อมสิ่งปลูกสร้างและที่ดินรอการพัฒนา รวมทั้งการค้ำประกันโดยกรรมการของบริษัทฯ

เงินกู้ยืมระยะยาวของบริษัทย่อยในประเทศแห่งหนึ่งค้ำประกันโดยการจดจำนำสิทธิการเช่าร้านค้า และค้ำประกันโดยกรรมการของบริษัทฯและบริษัทย่อย เงินกู้ยืมระยะยาวของบริษัทย่อยในต่างประเทศ แห่งหนึ่งค้ำประกันด้วยสินทรัพย์ของบริษัทย่อยแห่งนั้น

14. กำไรจากการปรับโครงสร้างหนี้

- 14.1 ในเดือนกันยายน 2545 บริษัทฯได้ทำการย้ายคืนหนี้คงเหลือทั้งหมดภายใต้สัญญาปรับโครงสร้างหนี้ ก่อนครบกำหนดระยะเวลาการชำระคืนตามที่ระบุในสัญญาปรับโครงสร้างหนี้ ทำให้บริษัทฯมีกำไร จากการปรับโครงสร้างหนี้เป็นจำนวนเงินรวมประมาณ 62 ล้านบาท ซึ่งกำไรดังกล่าวส่วนหนึ่งมา จากการได้รับส่วนลดในส่วนของหนี้ค้างชำระซึ่งเกินวงเงินเบิกเกินบัญชีและดอกเบี้ยค้างชำระ บางส่วนเป็นจำนวนเงินประมาณ 20 ล้านบาท และอีกส่วนหนึ่งมาจากการรับรู้ผลต่างของมูลหนี้ทาง บัญชีและหนี้สินตามสัญญาปรับโครงสร้างหนี้ซึ่งเดิมได้บันทึกไว้เป็น “ส่วนลดดอกเบี้ยจากการปรับ โครงสร้างหนี้หรือตัดบัญชี” ซึ่งมียอดคงเหลือ ณ วันที่จ่ายชำระหนี้เป็นจำนวนเงินประมาณ 42 ล้านบาท กำไรจากการปรับโครงสร้างหนี้ดังกล่าวไม่มีภาระภาษีเงินได้นิติบุคคลเนื่องจากได้รับสิทธิ ประโยชน์จาก มาตรการทางภาษีอากร และได้แสดงเป็นรายการพิเศษในงบกำไรขาดทุนสำหรับปี 2545
- 14.2 ในเดือนมิถุนายน 2544 บริษัทย่อยในประเทศสองแห่ง (บริษัท แพรนด้า อินเตอร์เนตส์ จำกัด และ บริษัท พรีเม้าโกลด์ อินเตอร์เนชั่นแนล จำกัด) ได้รับโอนสิทธิเรียกร้องในหนี้เงินกู้ยืมของบริษัทฯ จำนวนเงินประมาณ 195 ล้านบาท ซึ่งเป็นหนี้ภายใต้สัญญาปรับโครงสร้างหนี้ระหว่างบริษัทฯกับ กลุ่มสถาบันการเงินโดยมีค่าตอบแทนในการรับโอนสิทธิจำนวนประมาณ 103 ล้านบาท บริษัทย่อย ได้ทำการหักกลบหนี้เงินกู้ยืมที่ได้รับโอนสิทธิเรียกร้องกับหนี้ของบริษัทย่อยดังกล่าวที่มีต่อบริษัทฯ ผลต่างระหว่างหนี้เงินกู้ยืมที่บริษัทย่อยได้รับโอนสิทธิกับค่าตอบแทนในการรับโอนสิทธิจำนวน ประมาณ 92 ล้านบาท ได้แสดงอยู่ในกำไรจากการปรับโครงสร้างหนี้ภายใต้หัวข้อ “รายการพิเศษ” ในงบกำไรขาดทุนสำหรับปี 2544 ซึ่งบริษัทฯได้รับอนุมัติการทำรายการดังกล่าวจากเจ้าหนี้สถาบัน การเงินที่เกี่ยวข้องแล้วในเดือนพฤศจิกายน 2544 โดยมีเงื่อนไขให้นำเงินงวดที่กำหนดต้องจ่ายคืน ให้แก่บริษัทย่อยดังกล่าว รวมทั้งสิ้นจำนวน 195 ล้านบาท มาเฉลี่ยจ่ายคืนเงินต้นเพิ่มเติมให้แก่เจ้าหนี้ สถาบันการเงินที่เหลืออยู่ตามสัดส่วนของหนี้ตามตารางการชำระคืนที่ระบุไว้ในสัญญาปรับ โครงสร้างหนี้

นอกจากนี้ ในเดือนมิถุนายน 2544 บริษัทย่อยในประเทศแห่งหนึ่ง (บริษัท แพรนด้า อินเตอร์เจมส์ จำกัด) ได้ลงนามในสัญญารับโอนสิทธิเรียกร้องกับบริษัทแห่งหนึ่งซึ่งเป็นผู้รับโอนสิทธิเรียกร้องในหนี้เงินกู้ยืมของบริษัทย่อยดังกล่าวจากสถาบันการเงิน บริษัทย่อยจ่ายเงินจำนวนประมาณ 34 ล้านบาท เพื่อเป็นการจ่ายชำระคืนเงินต้นและดอกเบี้ยค้างชำระและปลดหลักประกันตามสัญญาเงินกู้ รายการดังกล่าวทำให้บริษัทย่อยมีกำไรจากการปรับโครงสร้างหนี้เป็นจำนวนประมาณ 3 ล้านบาท ซึ่งแสดงไว้เป็นรายการพิเศษในงบกำไรขาดทุนสำหรับปี 2544 บริษัทย่อยไม่มีภาระภาษีเงินได้นิติบุคคลจากกำไรดังกล่าวเนื่องจากบริษัทย่อยมีผลขาดทุนทางภาษียกมาจากรายการปีก่อน และในเดือนสิงหาคม 2544 บริษัทย่อยในประเทศแห่งหนึ่ง (บริษัท พรีเม้าโกลด์ อินเตอร์ เนชั่นแนล จำกัด) ได้ปฏิบัติตามสัญญาปรับปรุงโครงสร้างหนี้ซึ่งทำไว้กับสถาบันการเงินแห่งหนึ่ง โดยจ่ายชำระเงินเป็นจำนวนประมาณ 6 ล้านบาท เพื่อปลดหนี้และหลักประกันตามสัญญาเงินกู้ รายการดังกล่าวทำให้บริษัทย่อยมีกำไรจากการปรับโครงสร้างหนี้เป็นจำนวนประมาณ 4 ล้านบาท ซึ่งได้แสดงไว้เป็นรายการพิเศษในงบกำไรขาดทุนสำหรับปี 2544 โดยไม่มีภาระภาษีเงินได้นิติบุคคลจากกำไรดังกล่าวเนื่องจากบริษัทมีสิทธิได้รับสิทธิประโยชน์จากมาตรการทางภาษีอากร

15. ใบสำคัญแสดงสิทธิที่จะซื้อหุ้นสามัญ

เพื่อให้เป็นไปตามเงื่อนไขและข้อกำหนดในสัญญาซื้อขายหุ้นที่บริษัทฯ ได้ทำกับกองทุน สยาม อินเวสต์เมนต์ ฟันด์ ทู แอล. พี. ที่ประชุมวิสามัญผู้ถือหุ้นของบริษัทฯ ครั้งที่ 1/2544 วันที่ 14 สิงหาคม 2544 จึงได้มีมติอนุมัติให้บริษัทฯ ออกและเสนอขายใบสำคัญแสดงสิทธิที่จะซื้อหุ้นสามัญเพิ่มทุนให้แก่ผู้ถือหุ้นของบริษัทฯ จำนวน 20 ล้านหน่วย ในอัตราส่วนหุ้นสามัญเดิม 1 หุ้น ต่อ 1 ใบสำคัญแสดงสิทธิ โดยไม่คิดมูลค่าและกำหนดราคาการใช้สิทธิเท่ากับ 28 บาทต่อหุ้นในอัตราส่วน 1 ใบสำคัญแสดงสิทธิต่อ 1 หุ้นสามัญ ใบสำคัญแสดงสิทธิมีอายุ 5 ปี นับแต่วันที่ออกตามที่ระบุไว้ในใบสำคัญแสดงสิทธิ

บริษัทฯ ได้รับอนุญาตจากสำนักงานคณะกรรมการกำกับหลักทรัพย์และตลาดหลักทรัพย์ให้เสนอขายใบสำคัญแสดงสิทธิแก่ผู้ถือหุ้นเมื่อวันที่ 3 เมษายน 2545

เมื่อวันที่ 18 เมษายน 2545 ที่ประชุมผู้ถือหุ้นได้มีมติอนุมัติให้แก้ไขจำนวนใบสำคัญแสดงสิทธิที่จะซื้อหุ้นสามัญของบริษัทฯ จากจำนวน 20 ล้านหน่วยเป็น 200 ล้านหน่วย และเปลี่ยนแปลงราคาการใช้สิทธิดังกล่าวจาก 28 บาทต่อหุ้นเป็น 2.80 บาทต่อหุ้นในอัตราส่วนการใช้สิทธิ 1 ใบสำคัญแสดงสิทธิต่อ 1 หุ้นสามัญ ซึ่งมีผลบังคับตั้งแต่วันที่ 25 เมษายน 2545 อย่างไรก็ตาม เนื่องจากไม่มีการจัดสรรใบสำคัญแสดงสิทธิให้แก่ผู้ถือหุ้นจำนวน 15,000 หุ้น จึงมีผลทำให้จำนวนของใบสำคัญแสดงสิทธิที่จะซื้อหุ้นสามัญคงเหลือเพียง 199,985,000 หน่วย

ตลาดหลักทรัพย์แห่งประเทศไทยได้รับใบสำคัญแสดงสิทธิที่จะซื้อหุ้นสามัญเป็นหลักทรัพย์จดทะเบียนในตลาดหลักทรัพย์ฯตั้งแต่วันที่ 20 พฤษภาคม 2545 โดยใช้สิทธิได้ทุกๆเดือนและเริ่มใช้สิทธิได้ครั้งแรกในวันทำการสุดท้ายของเดือนพฤษภาคม 2545 จนถึงเดือนมีนาคม 2550 และใช้สิทธิครั้งสุดท้ายในวันที่ 2 พฤษภาคม 2550

ในระหว่างปีมีการใช้สิทธิตามใบสำคัญแสดงสิทธิที่จะซื้อหุ้นสามัญจำนวนทั้งสิ้น 3,393,000 หน่วย บริษัทฯคงเหลือใบสำคัญแสดงสิทธิที่ยังไม่ได้มีการใช้สิทธิ ณ วันที่ 31 ธันวาคม 2545 จำนวน 196,592,000 หน่วย

16. ทุนเรือนหุ้น/เงินรับล่วงหน้าค่าหุ้น

เมื่อวันที่ 18 เมษายน 2545 ที่ประชุมสามัญผู้ถือหุ้นของบริษัทฯครั้งที่ 1/2545 ได้มีมติอนุมัติให้บริษัทลดมูลค่าหุ้นที่ตราไว้ของหุ้นสามัญของบริษัทฯจากหุ้นละ 10 บาท เป็นหุ้นละ 1 บาท ทำให้จำนวนหุ้นสามัญของบริษัทฯสำหรับทุนจดทะเบียนและทุนที่ออกและชำระแล้วเพิ่มจาก 40 ล้านหุ้นและ 20 ล้านหุ้น เป็น 400 ล้านหุ้นและ 200 ล้านหุ้น ตามลำดับ บริษัทฯได้จดทะเบียนเปลี่ยนแปลงมูลค่าหุ้นกับกระทรวงพาณิชย์แล้วเมื่อวันที่ 23 เมษายน 2545

ในระหว่างปี 2545 มีการจัดสรรหุ้นสามัญใหม่ให้แก่ผู้ใช้สิทธิตามใบสำคัญแสดงสิทธิที่จะซื้อหุ้นสามัญจำนวนทั้งสิ้น 3,393,000 หุ้น โดยบริษัทฯได้จดทะเบียนการเพิ่มทุนกับกระทรวงพาณิชย์ในระหว่างปีแล้วจำนวน 393,000 หุ้น ทำให้ทุนที่ออกและชำระแล้วเพิ่มขึ้นเป็น 200,393,000 บาท (หุ้นสามัญ 200,393,000 หุ้น มูลค่าหุ้นละ 1 บาท) สำหรับหุ้นสามัญที่เกิดจากการใช้สิทธิส่วนที่เหลืออีกจำนวน 3,000,000 หุ้น บริษัทฯได้ดำเนินการจดทะเบียนเพิ่มทุนกับกระทรวงพาณิชย์ในวันที่ 8 มกราคม 2546 เงินรับจากการใช้สิทธิดังกล่าวจำนวน 8.4 ล้านบาท (หุ้นสามัญ 3,000,000 หุ้น ราคาใช้สิทธิหุ้นละ 2.80 บาท) ได้แสดงไว้ภายใต้หัวข้อ “เงินรับล่วงหน้าค่าหุ้น” ในส่วนของผู้ถือหุ้น ณ วันที่ในงบดุล

17. เงินปันผล

บริษัทฯจ่ายเงินปันผลให้แก่ผู้ถือหุ้นของบริษัทฯในอัตราหุ้นละ 2.50 บาท สำหรับหุ้นสามัญจำนวน 20 ล้านหุ้น ตามมติที่ประชุมสามัญผู้ถือหุ้นของบริษัทฯครั้งที่ 1/2545 เมื่อวันที่ 18 เมษายน 2545

18. สำรองตามกฎหมาย

ตามพระราชบัญญัติบริษัทมหาชนจำกัด พ.ศ. 2535 บริษัทฯจะต้องจัดสรรสำรองอย่างน้อยร้อยละ 5 ของกำไรสุทธิประจำปีหลังจากหักขาดทุนสะสมยกมา (ถ้ามี) จนกว่าสำรองดังกล่าวจะมีจำนวนเท่ากับ ร้อยละ 10 ของทุนจดทะเบียน สำรองตามกฎหมายดังกล่าวไม่สามารถนำไปจ่ายเป็นเงินปันผลได้

19. ค่าตอบแทนกรรมการ

ค่าตอบแทนกรรมการนี้เป็นผลประโยชน์ที่จ่ายให้แก่กรรมการของบริษัทฯตามมาตรา 90 ของพระราชบัญญัติบริษัทมหาชนจำกัด โดยไม่รวมเงินเดือนและผลประโยชน์ที่เกี่ยวข้องที่จ่ายให้กับกรรมการบริหาร

20. ภาษีเงินได้นิติบุคคล

ส่วนงานส่วนหนึ่งของบริษัทฯได้รับสิทธิพิเศษจากคณะกรรมการส่งเสริมการลงทุนซึ่งรวมถึงการได้รับยกเว้นภาษีเงินได้นิติบุคคล สำหรับกำไรเป็นระยะเวลาแปดปีนับจากวันที่เริ่มมีรายได้จากการประกอบกิจการ

ภาษีเงินได้นิติบุคคลสำหรับปี 2545 และ 2544 แสดงยอดภาษีเงินได้ของบริษัทฯและบริษัทย่อย ภาษีเงินได้นิติบุคคลของบริษัทฯคำนวณจากกำไรสุทธิของส่วนงานที่ไม่ได้รับสิทธิพิเศษยกเว้นภาษีเงินได้หลังหักรายได้ที่ได้รับยกเว้นภาษี และบวกกลับด้วยค่าใช้จ่ายที่ไม่อนุญาตให้ถือเป็นรายจ่ายในการคำนวณภาษี

21. การกระทบยอดกำไรต่อหุ้นปรับลด

	สำหรับปีสิ้นสุดวันที่ 31 ธันวาคม					
	กำไรสุทธิ		จำนวนหุ้นสามัญถัวเฉลี่ยถ่วงน้ำหนัก		กำไรต่อหุ้น	
	<u>2545</u>	<u>2544</u>	<u>2545</u>	<u>2544</u>	<u>2545</u>	<u>2544</u>
	พันบาท	พันบาท	พันหุ้น	พันหุ้น	บาท	บาท
กำไรต่อหุ้นขั้นพื้นฐาน						
กำไรสุทธิ	378,954	364,724	200,187	178,362	1.89	2.05
ผลกระทบของหุ้นสามัญเทียบเท่าปรับลด						
ใบสำคัญแสดงสิทธิที่จะซื้อหุ้นสามัญ	-	-	56,287	-		
กำไรต่อหุ้นปรับลด						
กำไรที่เป็นของผู้ถือหุ้นสามัญสมมติว่ามีภาระแปลงเป็นหุ้นสามัญ	<u>378,954</u>	<u>364,724</u>	<u>256,474</u>	<u>178,362</u>	<u>1.48</u>	<u>2.05</u>

บริษัทฯ ได้เปลี่ยนแปลงมูลค่าที่ตราไว้ของหุ้นสามัญจากเดิมหุ้นละ 10 บาทเป็นหุ้นละ 1 บาท ดังนั้น จึงได้มีการคำนวณกำไรต่อหุ้นขึ้นพื้นฐานและกำไรต่อหุ้นปรับลดสำหรับปีสิ้นสุดวันที่ 31 ธันวาคม 2544 ใหม่ เพื่อให้สามารถเปรียบเทียบกับกำไรต่อหุ้นขึ้นพื้นฐานและกำไรต่อหุ้นปรับลดของปีปัจจุบันได้

22. โอนทุนสำรองเพื่อชดเชยผลขาดทุนสะสม

ตามมติที่ประชุมวิสามัญผู้ถือหุ้น ครั้งที่ 2/2544 เมื่อวันที่ 28 ธันวาคม 2544 ได้มีมติอนุมัติให้โอนทุนสำรองตามกฎหมายจำนวน 14,459,663 บาท และทุนสำรองส่วนเกินมูลค่าหุ้นสามัญจำนวน 426,081,797 บาท เพื่อชดเชยผลขาดทุนสะสมของบริษัทฯ ณ วันที่ 31 ธันวาคม 2543 จำนวน 440,541,460 บาท ซึ่งมีผลทำให้ส่วนเกินมูลค่าหุ้นสามัญมียอดคงเหลือ ณ วันที่ 31 ธันวาคม 2544 เป็นจำนวนเงิน 406,946,760 บาท

23. สิทธิพิเศษจากการส่งเสริมการลงทุน

23.1 บริษัทฯ ได้รับสิทธิพิเศษทางภาษีตามพระราชบัญญัติส่งเสริมการลงทุน พ.ศ. 2520 จากคณะกรรมการส่งเสริมการลงทุนตามบัตรส่งเสริมเลขที่ 1075/2537 สำหรับโรงงานของบริษัทฯ ในเขตอุตสาหกรรมสุรนารี ในจังหวัดนครราชสีมา ทั้งนี้ภายใต้เงื่อนไขที่กำหนดบางประการ สิทธิพิเศษดังกล่าวรวมถึงการได้รับยกเว้นภาษีเงินได้นิติบุคคลสำหรับกำไรสุทธิเป็นระยะเวลาแปดปีนับแต่วันที่มียาได้จากการประกอบกิจการ (เริ่ม 1 มกราคม 2538 และสิ้นสุด 31 ธันวาคม 2545) ได้รับยกเว้นไม่ต้องนำเงินปันผลจากกิจการที่ได้รับส่งเสริมซึ่งได้รับยกเว้นภาษีเงินได้นิติบุคคลไปรวมคำนวณเพื่อเสียภาษีเงินได้ตลอดระยะเวลาที่ได้รับยกเว้นภาษีเงินได้นิติบุคคล และได้รับอนุญาตให้หักเงินได้พึงประเมินจำนวนเท่ากับร้อยละห้าของรายได้ที่เพิ่มขึ้นจากปีก่อนจากการส่งออกเป็นระยะเวลาสิบปีนับแต่วันที่มียาได้จากการประกอบกิจการ โดยจะต้องดำเนินการตามสาระสำคัญของโครงการที่ได้รับการส่งเสริมดังเช่น

- ชนิดผลิตภัณฑ์ คือ แหวน ต่างหู จี้ กำไล สร้อยคอ
- ขนาดกิจการมีกำลังผลิตไม่เกิน 2,000,000 ชิ้นต่อปี
- มูลค่าการส่งออกไม่น้อยกว่าร้อยละ 30 ของมูลค่าของยอดขายทั้งสิ้น
- ต้องตั้งโรงงานในเขตอุตสาหกรรมสุรนารี จังหวัดนครราชสีมา

เมื่อวันที่ 11 มกราคม 2544 บริษัทฯ ได้รับบัตรส่งเสริมการลงทุนเลขที่ 1010/2544 ซึ่งได้รับสิทธิประโยชน์ทางภาษีเช่นเดียวกับบัตรส่งเสริมเลขที่ 1075/2537 ข้างต้น นอกจากเงื่อนไขเพิ่มเติมที่บริษัทฯ จะต้องปฏิบัติคือ การเพิ่มทุนจดทะเบียนไม่น้อยกว่าห้าสิบล้านบาทรวมเป็นทุนจดทะเบียนไม่น้อยกว่าสองร้อยล้านบาท ซึ่งบริษัทฯ ได้เริ่มดำเนินการตามเงื่อนไขเพื่อใช้สิทธิประโยชน์ตามที่ระบุไว้ในบัตรส่งเสริมการลงทุนดังกล่าวแล้ว (1 มกราคม 2546)

23.2 บริษัทย่อยแห่งหนึ่ง (บริษัท คริสตอลไลน์ จำกัด) ได้รับสิทธิพิเศษทางภาษีตามพระราชบัญญัติส่งเสริมการลงทุน พ.ศ. 2520 โดยการอนุมัติของคณะกรรมการส่งเสริมการลงทุนตามบัตรส่งเสริมการลงทุนลงวันที่ 24 มิถุนายน 2545 ทั้งนี้ ภายใต้เงื่อนไขที่กำหนดบางประการ สิทธิประโยชน์ดังกล่าวได้แก่การได้รับยกเว้นอากรขาเข้าตั้งแต่ปี 2545 ถึง 2547 สำหรับวัตถุดิบและวัสดุจำเป็นที่ต้องนำเข้าจากต่างประเทศ เพื่อใช้ในการผลิตเพื่อการส่งออก

รายได้สำหรับปี 2545 ของบริษัทฯ แยกตามกิจการที่ได้รับการส่งเสริมการลงทุน และกิจการที่ไม่ได้รับการส่งเสริมการลงทุนได้ดังนี้

	(หน่วย : บาท)		
	กิจการที่ได้รับการ ส่งเสริมการลงทุน	กิจการที่ไม่ได้รับการ ส่งเสริมการลงทุน	รวม
รายได้			
รายได้จากการขายในประเทศ	59,070,155	274,599,832	333,669,987
รายได้จากการขายส่งออก	1,617,000,651	-	1,617,000,651
	<u>1,676,070,806</u>	<u>274,599,832</u>	<u>1,950,670,638</u>

24. จำนวนและค่าใช้จ่ายเกี่ยวกับพนักงาน

	งบการเงินรวม		งบการเงินเฉพาะบริษัทฯ	
	<u>2545</u>	<u>2544</u>	<u>2545</u>	<u>2544</u>
จำนวนพนักงาน ณ วันสิ้นปี (คน)	2,939	2,613	2,131	1,922
ค่าใช้จ่ายเกี่ยวกับพนักงานสำหรับปี (พันบาท)	519,389	450,734	293,999	261,227

25. การเสนอข้อมูลทางการเงินจำแนกตามส่วนงาน

บริษัทฯ และบริษัทย่อยดำเนินกิจการในส่วนงานหลักคือ ธุรกิจผลิตและจำหน่ายเครื่องประดับอัญมณี ซึ่งมีส่วนงานทางภูมิศาสตร์ทั้งในประเทศและต่างประเทศและมีบริษัทย่อยแห่งหนึ่งดำเนินธุรกิจให้เช่าหอพักในประเทศ ข้อมูลทางการเงินจำแนกตามส่วนงานของบริษัทฯ และบริษัทย่อย ณ วันที่และสำหรับปีสิ้นสุดวันที่ 31 ธันวาคม 2545 และ 2544 เป็นดังนี้ :-

(หน่วย : ล้านบาท)

	งบการเงินรวมสำหรับปีสิ้นสุดวันที่ 31 ธันวาคม									
	ธุรกิจผลิตและจำหน่ายเครื่องประดับ				ธุรกิจให้เช่าหอพัก					
	ในประเทศ		ต่างประเทศ		ในประเทศ		รายการตัดบัญชี		รวม	
	2545	2544	2545	2544	2545	2544	2545	2544	2545	2544
ขายสุทธิ	2,356	2,046	1,263	1,061	-	-	(1,112)	(862)	2,507	2,245
กำไรขั้นต้น	688	648	294	247	-	-	(17)	-	965	895
ส่วนแบ่งกำไร (ขาดทุน) จากเงินลงทุน										
ตามวิธีส่วนได้เสีย	-	-	(10)	15	-	-	-	-	(10)	15
กำไร (ขาดทุน) จากอัตราแลกเปลี่ยน	(7)	23	-	-	-	-	-	-	(7)	23
รายได้อื่น	71	53	7	29	4	5	(46)	(36)	36	51
ค่าใช้จ่ายในการขายและบริหาร	(361)	(327)	(269)	(277)	(4)	(4)	56	32	(578)	(576)
ดอกเบี้ยจ่าย	(87)	(120)	(6)	(8)	-	-	6	12	(87)	(116)
ขาดทุนจากการด้อยค่า	-	(21)	-	-	-	-	-	-	-	(21)
ภาษีเงินได้นิติบุคคล	(2)	(5)	-	-	-	-	-	-	(2)	(5)
รายการพิเศษ - กำไรจากการปรับโครงสร้างหนี้	62	99	-	-	-	-	-	-	62	99
กำไรสุทธิสำหรับปี	364	350	16	6	-	1	(1)	8	379	365
ที่ดิน อาคารและอุปกรณ์-สุทธิ	506	509	48	54	35	37	(2)	(2)	587	598
สินทรัพย์อื่น	2,711	2,829	803	630	4	2	(1,274)	(1,204)	2,244	2,257
สินทรัพย์รวม	3,217	3,338	851	684	39	39	(1,276)	(1,206)	2,831	2,855

26. ภาระผูกพันและหนี้สินที่อาจเกิดขึ้นในภายหน้า

ณ วันที่ 31 ธันวาคม 2545 บริษัทฯและบริษัทย่อยมีภาระผูกพันและหนี้สินที่อาจเกิดขึ้นในภายหน้า ดังนี้ :-

- 26.1 ภาระผูกพันจากการที่ธนาคารออกหนังสือค้ำประกันในนามบริษัทฯและบริษัทย่อยเป็นจำนวนเงินประมาณ 2.6 ล้านบาท ซึ่งเกี่ยวข้องกับภาระผูกพันทางปฏิบัติบางประการตามปกติธุรกิจของบริษัทฯและบริษัทย่อย
- 26.2 บริษัทฯได้ค้ำประกันวงเงินเบิกเกินบัญชีจากธนาคารของบริษัทย่อยในประเทศแห่งหนึ่งเป็นวงเงินจำนวนประมาณ 20 ล้านบาท
- 26.3 บริษัทฯและบริษัทย่อยในประเทศแห่งหนึ่งมีภาระผูกพันเกี่ยวกับสัญญาเช่าและบริการที่จะต้องจ่ายชำระในอนาคตเป็นจำนวนเงินประมาณ 6.4 ล้านบาท
- 26.4 บริษัทย่อยในต่างประเทศสองแห่งมีภาระผูกพันเกี่ยวกับสัญญาเช่าที่จะต้องจ่ายเป็นจำนวนเงิน 29,000ปอนด์ และ 166,508 เหรียญสหรัฐอเมริกาสังรวมเป็นเงินประมาณ 9 ล้านบาท และมีภาระผูกพันเกี่ยวกับหนังสือค้ำประกันธนาคารในนามบริษัทย่อยในต่างประเทศแห่งหนึ่งประมาณ 80,000ปอนด์ หรือประมาณ 5.2 ล้านบาท

27. เครื่องมือทางการเงิน

นโยบายการบริหารความเสี่ยงทางการเงิน

บริษัทฯ และบริษัทย่อยมีความเสี่ยงจากความผันผวนของอัตราดอกเบี้ยและของอัตราแลกเปลี่ยนเงินตราต่างประเทศในตลาด และจากการที่คู่สัญญาไม่ปฏิบัติตามสัญญา บริษัทฯ และบริษัทย่อยมีนโยบายใช้ตราสารอนุพันธ์ทางการเงินซึ่งบริษัทฯ และบริษัทย่อยพิจารณาเห็นว่าเหมาะสมในการบริหารความเสี่ยงดังกล่าว บริษัทฯ และบริษัทย่อยไม่มีนโยบายประกอบธุรกรรมเพื่อการเก็งกำไรหรือเพื่อการค้าตราสารอนุพันธ์ทางการเงิน

ความเสี่ยงจากอัตราดอกเบี้ย

ความเสี่ยงจากอัตราดอกเบี้ยนี้เกิดขึ้นจากความผันผวนของอัตราดอกเบี้ยในตลาดในอนาคต ซึ่งจะส่งผลกระทบต่อผลการดำเนินงานและกระแสเงินสดของบริษัทฯ และบริษัทย่อย บริษัทฯ และบริษัทย่อยมีความเสี่ยงจากอัตราดอกเบี้ยเนื่องจากมีเงินฝากธนาคาร เงินให้กู้ยืมแก่กิจการที่เกี่ยวข้องกัน เงินเบิกเกินบัญชีธนาคารและเงินกู้ยืมระยะยาว บริษัทฯ และบริษัทย่อยเห็นว่าความเสี่ยงดังกล่าวอยู่ในระดับต่ำจึงมิได้ใช้ตราสารอนุพันธ์ทางการเงิน เช่น สัญญาแลกเปลี่ยนอัตราดอกเบี้ย เพื่อป้องกันความเสี่ยงดังกล่าว (รายละเอียดของเงินกู้ยืมได้แสดงไว้ในหมายเหตุข้อ 12 และ 13)

ความเสี่ยงจากอัตราแลกเปลี่ยน

บริษัทฯ และบริษัทย่อยมีความเสี่ยงจากอัตราแลกเปลี่ยนเงินตราต่างประเทศเนื่องจากบริษัทฯ และบริษัทย่อยมีเงินฝากธนาคาร ลูกหนี้ เจ้าหนี้ เงินให้กู้ยืมและลูกหนี้กิจการที่เกี่ยวข้องกันและเงินทรงแจยเพื่อการลงทุนเป็นสกุลเงินต่างประเทศ นอกจากนี้บริษัทฯ ยังมีความเสี่ยงจากการที่มีเงินลงทุนในบริษัทย่อยและบริษัทร่วมในต่างประเทศ บริษัทฯ และบริษัทย่อยเห็นว่าความเสี่ยงดังกล่าวอยู่ในระดับต่ำจึงมิได้ใช้ตราสารอนุพันธ์ทางการเงินเพื่อป้องกันความเสี่ยงดังกล่าวไว้

ณ วันที่ 31 ธันวาคม 2545 บริษัทฯ และบริษัทย่อยในประเทศ มีสินทรัพย์/หนี้สินที่เป็นเงินตราต่างประเทศ ดังต่อไปนี้ :-

หน่วยสกุลเงิน	สินทรัพย์	หนี้สิน
ล้านเหรียญสหรัฐอเมริกา	18.1	0.6
ล้านปอนด์	2.7	0.1
ล้านยูโร	0.7	-

ความเสี่ยงด้านการให้สินเชื่อ

บริษัทฯ และบริษัทย่อยมีความเสี่ยงด้านการให้สินเชื่อที่เกี่ยวข้องกับลูกหนี้และตัวเงินรับการค้า และเงินให้กู้ยืมแก่กิจการที่เกี่ยวข้องกัน อย่างไรก็ตาม บริษัทฯ และบริษัทย่อยมีนโยบายในการให้สินเชื่ออย่างรอบคอบ มีฐานของลูกค้าที่หลากหลาย ซึ่งบริษัทฯ และบริษัทย่อยไม่คาดว่าจะได้รับความเสียหายจากการเก็บหนี้จากลูกหนี้เหล่านั้นเกินกว่าที่ได้ตั้งสำรองเพื่อหนี้สงสัยจะสูญไว้ในบัญชี ทั้งนี้ การดำเนินการให้สินเชื่อเป็นไปตามการดำเนินธุรกิจตามปกติ

มูลค่ายุติธรรม

เนื่องจากเงินลงทุนระยะยาวส่วนใหญ่ของบริษัทฯ และบริษัทย่อยบันทึกบัญชีด้วยวิธีส่วนได้เสีย เงินกู้ยืมระยะยาวมีอัตราดอกเบี้ยปรับขึ้นลงตามอัตราตลาด และสินทรัพย์ทางการเงิน และหนี้สินทางการเงินอื่นส่วนใหญ่จัดอยู่ในประเภทระยะสั้น ฝ่ายบริหารของบริษัทฯ และบริษัทย่อยเชื่อว่ามูลค่ายุติธรรมของสินทรัพย์ทางการเงินและหนี้สินทางการเงินดังกล่าวจะไม่แตกต่างอย่างเป็นสาระสำคัญกับมูลค่าตามบัญชี

28. คดีฟ้องร้อง

ในระหว่างปี 2545 Pranda North America, Inc. (บริษัทย่อย) ได้จ่ายเงินเป็นจำนวน 165,000 เหรียญสหรัฐอเมริกา (หรือประมาณ 7.1 ล้านบาท) เพื่อยุติคดีฟ้องร้องต่อศาลในฐานะจำเลยโดยเจ้าหน้าที่การศรัทธาหนึ่ง รายการดังกล่าวไม่มีผลกระทบต่องบกำไรขาดทุนสำหรับปี เนื่องจากบริษัทย่อยได้ตั้งสำรองหนี้สินสำหรับคดีดังกล่าวไว้แล้วทั้งจำนวนในปี 2544

29. การแสดงรายการในงบการเงิน

การแสดงรายการในงบการเงินนี้ได้ทำขึ้นเพื่อให้เป็นไปตามข้อกำหนดในประกาศกรมทะเบียนการค้าลงวันที่ 14 กันยายน 2544 ออกตามความในพระราชบัญญัติการบัญชี พ.ศ. 2543

ได้มีการจัดประเภทรายการบัญชีในงบการเงินสำหรับปีสิ้นสุดวันที่ 31 ธันวาคม 2544 ใหม่ เพื่อให้สอดคล้องกับการจัดประเภทรายการบัญชีของปีปัจจุบัน ซึ่งไม่มีผลกระทบต่อกำไรสุทธิหรือส่วนของผู้ถือหุ้นตามที่ได้รายงานไปแล้ว

30. การอนุมัติงบการเงิน

งบการเงินนี้ได้รับอนุมัติจากกรรมการของบริษัทฯ แล้ว



30
THANN
ANNIVERSARY

Pranda Jewelry Public Company Limited
Annual Report 2002

ภาคผนวก

หลักปฏิบัติและความรับผิดชอบต่อผู้บริหารและพนักงานของบริษัท

เพื่อให้เป็นไปตามหลักการกำกับดูแลกิจการที่ดี โดยเฉพาะหลักความรับผิดชอบต่อ หลักความโปร่งใส หลักความซื่อสัตย์ สุจริต คุณธรรม และจริยธรรม หลักความมุ่งมั่น เพื่อความเจริญเติบโตและความมั่นคงของกิจการ หลักการมีส่วนร่วม หลักการทำงานเป็นทีม หลักความรับผิดชอบต่อสังคมส่วนรวม บริษัท แพรนด้า จิวเวลรี่ จำกัด (มหาชน) จึงกำหนดหลักปฏิบัติ และความรับผิดชอบต่อผู้บริหารและพนักงานของบริษัทไว้ดังต่อไปนี้

1. หลักการพื้นฐาน

- 1.1 ดำเนินธุรกิจโดยยึดหลักประสิทธิภาพ ประหยัด ประสิทธิภาพ และโปร่งใสและยึดมั่นในความรับผิดชอบต่อผู้มีส่วนได้เสีย และสร้างผลตอบแทนที่เหมาะสมแก่ผู้ลงทุน รวมทั้งสร้างความก้าวหน้าและเติบโตที่มั่นคง
- 1.2 ปรับปรุงการบริหารจัดการ กระบวนการ และการปฏิบัติการต่างๆให้ดีขึ้นอย่างต่อเนื่อง เพื่อเพิ่มขีดความสามารถในการแข่งขันให้สูงขึ้น
- 1.3 ปฏิบัติตามกฎหมาย มาตรฐาน และข้อปฏิบัติที่ดีเกี่ยวกับการดำเนินธุรกิจ และการเปิดเผยข้อมูลทางการเงิน
- 1.4 รับผิดชอบต่อสังคมทั้งด้านสิ่งแวดล้อม และการสนับสนุนการพัฒนาที่ยั่งยืน โดยเข้าไปมีส่วนร่วมสร้างสรรค์สิ่งที่เป็นประโยชน์ต่อส่วนรวมตามสถานภาพของบริษัท

2. ความรับผิดชอบต่อผู้บริหารต่อผู้ถือหุ้น

- 2.1 ปฏิบัติหน้าที่ด้วยความซื่อสัตย์สุจริต ตัดสินใจดำเนินการต่างๆด้วยความบริสุทธิ์ โปร่งใส และเป็นประโยชน์แก่บริษัทและผู้ถือหุ้น
- 2.2 บริหารกิจการของบริษัทให้มีความเจริญก้าวหน้า มั่นคง และก่อให้เกิดผลตอบแทนที่เหมาะสมแก่ผู้ถือหุ้น
- 2.3 ปฏิบัติหน้าที่โดยการใช้ความรู้ความสามารถ และทักษะการบริหารจัดการอย่างเต็มความสามารถ เพื่อประโยชน์ของผู้ถือหุ้นและบริษัท
- 2.4 จัดการดูแลป้องกันมิให้สินทรัพย์ใดๆของบริษัทเสื่อมค่า ผิดปกติหรือสูญหาย
- 2.5 รายงานสถานะและผลการดำเนินงานของบริษัทอย่างครบถ้วนถูกต้องตามความเป็นจริงต่อคณะกรรมการและผู้ถือหุ้นของบริษัท
- 2.6 ไม่แสวงหาประโยชน์ให้ตนเองหรือผู้อื่นจากการปฏิบัติหน้าที่การงาน
- 2.7 ไม่เปิดเผยความลับของบริษัท และไม่นำข้อมูลความลับของบริษัทไปใช้เพื่อประโยชน์ของตนเอง หรือบุคคลอื่นโดยมิได้รับอนุญาตจากบริษัท
- 2.8 ไม่ดำเนินการใดๆในลักษณะซึ่งอาจก่อให้เกิดความขัดแย้งทางผลประโยชน์กับบริษัทโดยมิได้แจ้งให้บริษัททราบ



30
THANN
ANNIVERSARY

Pranda Jewelry Public Company Limited
Annual Report 2002

3. ความรับผิดชอบของผู้บริหารต่อลูกค้า

- 3.1 สอนความต้องการของลูกค้า / ผู้บริโภคด้วยผลิตภัณฑ์ที่มีคุณภาพและบริการที่ดีที่สุด
- 3.2 เปิดเผยข้อมูลข่าวสารเกี่ยวกับสินค้าและบริการอย่างครบถ้วน ถูกต้อง เป็นธรรมแก่ลูกค้า และไม่บิดเบือนข้อเท็จจริง
- 3.3 ให้การรับประกันสินค้าและบริการภายใต้ข้อกำหนดอันเหมาะสม
- 3.4 ไม่ส่งมอบสินค้าและบริการให้แก่ลูกค้าทั้งๆที่รู้ว่าสินค้าและบริการนั้นมีข้อบกพร่อง เสียหาย หรืออาจเกิดอันตรายต่อลูกค้าได้ และไม่ปล่อยให้สินค้าหรือบริการที่มีคุณภาพต่ำกว่ามาตรฐานตกถึงมือลูกค้า
- 3.5 จัดกลไกและระบบการบริการลูกค้า ให้ลูกค้าสามารถร้องเรียนความไม่พอใจในสินค้าและบริการได้โดยสะดวก และดำเนินการอย่างดีที่สุด เพื่อให้ลูกค้าได้รับการตอบสนองผลอย่างรวดเร็ว
- 3.6 พยายามรักษาต้นทุนการผลิตให้ต่ำสุดโดยยังรักษาคุณภาพของสินค้า และบริการที่ได้มาตรฐาน
- 3.7 แสวงหาช่องทางอย่างไม่หยุดยั้งที่จะเพิ่มประโยชน์ให้แก่ลูกค้าให้มากขึ้นอย่างต่อเนื่อง
- 3.8 กรณีที่ไม่สามารถปฏิบัติตามข้อตกลงใดๆกับลูกค้าได้ ต้องรีบแจ้งให้ลูกค้าทราบล่วงหน้า เพื่อร่วมกันพิจารณาหาแนวทางแก้ไขปัญหาล่วงหน้าและป้องกันความเสียหาย

4. ความรับผิดชอบของผู้บริหารต่อพนักงาน

- 4.1 ให้ผลตอบแทนที่เหมาะสมตามความรู้ความสามารถ ความรับผิดชอบ และผลการปฏิบัติงานของพนักงานแต่ละคน
- 4.2 ส่งเสริมพัฒนา และเพิ่มพูนความรู้ความสามารถของพนักงานให้มีความก้าวหน้าและความมั่นคงในอาชีพ
- 4.3 ส่งเสริมการมีส่วนร่วมของพนักงานในการกำหนดทิศทางการทำงาน และการแก้ไขปัญหาของบริษัท
- 4.4 ดูแลรักษาสภาพแวดล้อมในการทำงานให้มีความปลอดภัยต่อชีวิต สุขภาพอนามัย ร่างกายและทรัพย์สินของพนักงาน
- 4.5 การให้รางวัลและการลงโทษพนักงานต้องอยู่บนพื้นฐานของความถูกต้องและเป็นธรรม และกระทำด้วยความสุจริต
- 4.6 ปฏิบัติตามกฎหมายและข้อบังคับต่างๆ เกี่ยวกับกฎหมายแรงงาน และสวัสดิภาพของพนักงาน
- 4.7 บริหารพนักงานโดยหลีกเลี่ยงการกระทำใดๆโดยไม่เป็นธรรมและไม่ถูกต้อง ซึ่งมีผลกระทบต่อความก้าวหน้าและมั่นคงในอาชีพการงานของพนักงาน
- 4.8 ปฏิบัติต่อพนักงานบนพื้นฐานของศักดิ์ศรีของความเป็นมนุษย์ และให้ความเคารพต่อสิทธิหน้าที่ส่วนบุคคล

5. ความรับผิดชอบของผู้บริหารต่อคู่ค้าและเจ้าหนี้

- 5.1 ปฏิบัติตามข้อตกลงที่มีต่อคู่ค้าและเจ้าหนี้ กรณีที่จะไม่สามารถปฏิบัติได้ ต้องรีบเจรจากับคู่ค้า และเจ้าหนี้เป็นการล่วงหน้า เพื่อร่วมกันหาแนวทางแก้ไข และป้องกันไม่ให้เกิดความเสียหาย
- 5.2 ให้ข้อมูลทางการเงินที่ถูกต้อง ครบถ้วนตามความเป็นจริง
- 5.3 ไม่เรียก ไม่รับ หรือไม่ให้ผลประโยชน์ใดๆที่ไม่สุจริตกับคู่ค้าหรือเจ้าหนี้ ถ้ามีข้อมูลว่ามีการจ่ายผลประโยชน์ใดๆที่ไม่สุจริตเกิดขึ้น พึงหารือกับคู่ค้าหรือเจ้าหนี้ เพื่อร่วมกันแก้ไขปัญหาโดยยุติธรรมและรวดเร็ว



30
THANNAM
THANNAM

Pranda Jewelry Public Company Limited
Annual Report 2002

6. ความรับผิดชอบของผู้บริหารต่อการแข่งขันทางการค้า

- 6.1 แข่งขันทางการค้าภายในกรอบกติกาของการแข่งขันที่เป็นธรรม
- 6.2 ไม่แสวงหาข้อมูลที่เป็นความลับของคู่แข่งด้วยวิธีการที่ไม่สุจริต ผิดกฎหมาย
- 6.3 ไม่ทำลายชื่อเสียงของคู่แข่งด้วยการกล่าวร้าย หรือกระทำการใดๆโดยปราศจากความจริงและไม่เป็นธรรม

7. ความรับผิดชอบของผู้บริหารต่อสังคมส่วนรวม

- 7.1 ให้การสนับสนุนกิจการอันเป็นประโยชน์ต่อชุมชนและสังคมส่วนรวม
- 7.2 ไม่กระทำการใดๆที่จะมีผลเสียหายต่อชื่อเสียงของประเทศ ทรัพยากรธรรมชาติและสิ่งแวดล้อม
- 7.3 ไม่ให้ความร่วมมือหรือสนับสนุนบุคคลใดๆ ที่ทำธุรกิจผิดกฎหมาย หรือเป็นภัยต่อสังคมและความมั่นคงของประเทศ
- 7.4 ปฏิบัติกิจที่สร้างความรับผิดชอบต่อชุมชนและสังคมส่วนรวมให้เกิดขึ้นในบริษัทและพนักงานทุกระดับอย่างต่อเนื่อง
- 7.5 ปฏิบัติหรือควบคุมให้มีการปฏิบัติตามอย่างเคร่งครัดตามกฎหมายที่เกี่ยวข้อง

8. ความรับผิดชอบของพนักงานต่อบริษัท

- 8.1 ปฏิบัติหน้าที่ด้วยความรับผิดชอบ ซื่อสัตย์สุจริต มีความภาคภูมิใจ เพื่อความก้าวหน้าและความมั่นคงของบริษัทและตัวพนักงานเอง
- 8.2 ร่วมกันรักษาและสร้างสรรค์ให้เกิดความสามัคคีและความเป็นน้ำหนึ่งใจเดียวกันในหมู่พนักงาน ร่วมกันทำงานและแก้ไขปัญหาคือ เป็นทีมที่มีประสิทธิภาพ
- 8.3 เอาใจใส่และปฏิบัติหน้าที่การงานของบริษัทด้วยความเสียสละ อดทน เพื่อสร้างบริษัทให้มีคุณภาพ มีประสิทธิภาพ และมีกำไร และพัฒนาบริษัทไปสู่ความเป็นเลิศ / เป็นบริษัทผลิตและจำหน่ายเครื่องประดับอัญมณีชั้นนำของโลก
- 8.4 ใช้ทรัพย์สินของบริษัทอย่างมีประสิทธิภาพ ประหยัดและบำรุงรักษาไม่ให้เกิดเสื่อมค่า ผิดปกติ หรือสูญหาย รวมทั้งไม่ใช้ทรัพย์สินของบริษัทและเพื่อประโยชน์ส่วนตัว
- 8.5 รักษาความลับของบริษัทอย่างเคร่งครัด และไม่เปิดเผยข้อมูล ข่าวสาร และเทคโนโลยีการผลิตของบริษัท
- 8.6 ร่วมมือและช่วยเหลือในการทำงานกับผู้ร่วมงานทุกคน เพื่อประโยชน์ของบริษัทและเคารพในสิทธิของพนักงานอื่นที่ร่วมบริษัทเดียวกัน
- 8.7 เอาใจใส่และดำเนินการทุกอย่างที่จะรักษาความปลอดภัยและสภาพแวดล้อมที่ดีในการทำงาน
- 8.8 ให้ความรู้และถ่ายทอดประสบการณ์ในการทำงานแก่ผู้ร่วมงานโดยยึดประโยชน์และเป้าหมายของบริษัทเป็นสำคัญ
- 8.9 ไม่กล่าวร้ายต่อบริษัท / ผู้บริหาร และเพื่อนพนักงานโดยปราศจากซึ่งความจริงและไม่เป็นธรรม
- 8.10 แจ้งหน่วยงานที่เกี่ยวข้องและผู้บริหาร หากพบว่ามีกระทำความผิดใดๆในบริษัทโดยมิชอบหรือผิดกฎหมาย
- 8.11 ไม่อาศัยตำแหน่งหน้าที่แสวงหาประโยชน์เพื่อตนเองและหรือผู้อื่นโดยมิชอบ
- 8.12 ไม่กระทำการใดๆที่ก่อให้เกิดความเสียหายต่อภาพลักษณ์และชื่อเสียงของบริษัท

หลักปฏิบัตินี้ : ได้ประกาศเมื่อวันที่ 22 ธันวาคม 2543

โดย นายปรีดา เตียสุวรรณ ประธานกรรมการบริษัท

และมีผลตั้งแต่วันที่ 1 มกราคม 2544