

MANDARIN ORIENTAL,
BANGKOK
ANNUAL REPORT
2012





โรงแรมแมนดาริน โอเรียนเต็ล กรุงเทพฯ ได้ก่อตั้งขึ้น ณ เมืองหลวงของไทย ใน พ.ศ. 2419 จนถึงปัจจุบัน เป็นโรงแรมที่มีชื่อเสียงโด่งดังของโลกแห่งหนึ่ง โรงแรมตั้งอยู่ริมฝั่งแม่น้ำเจ้าพระยา ประกอบด้วยห้องนักเขียนที่มีชื่อเสียง ห้องนอนและห้องชุดทั้งหมด 393 ห้อง อีกทั้งภัตตาคารและห้องนั่งเล่นที่หลากหลายไม่ซ้ำแบบใคร โรงแรมได้รับการอนุมัติเป็นบริษัทจดทะเบียนในตลาดหลักทรัพย์แห่งประเทศไทย เมื่อปี พ.ศ. 2531

สารบัญ

ข้อมูลบริษัท	2
คณะผู้บริหาร	3
การถือหุ้นโดยกรรมการบริษัท	4
จุดเด่นทางการเงิน	5
สารจากกรรมการผู้จัดการ	6
รายงานของผู้สอบบัญชีรับอนุญาต	8
งบแสดงฐานะการเงิน	9
งบกำไรขาดทุนเบ็ดเสร็จ	11
งบแสดงการเปลี่ยนแปลงส่วนของผู้ถือหุ้น	12
งบกระแสเงินสด	13
หมายเหตุประกอบงบการเงินรวมและงบการเงินเฉพาะบริษัท	15
คำตอบแทนของผู้สอบบัญชี	51
รายงานคณะกรรมการตรวจสอบ	52
การกำกับดูแลกิจการที่ดี	53
ข้อมูลแสดงการเปรียบเทียบ	58
บริษัทในเครือและบริษัทร่วม	58
คำอธิบายและการวิเคราะห์ของฝ่ายจัดการ	59
ลักษณะการประกอบธุรกิจ	62
ภาวะอุตสาหกรรมและการแข่งขัน : ปัจจัยความเสี่ยง	63
โครงสร้างการจัดการ	64
ผู้ถือหุ้น	65
เงินลงทุนของบริษัท	65

ข้อมูลบริษัท

คณะกรรมการบริษัท

นิพัทธ์ จระณะจิตต์

ประธานกรรมการ

เอ็ดเวิร์ด เอ็ดเต็ก

กรรมการ

ชาร์ลส์ สจ๊วต คิกกี

กรรมการ

ยุทธรชัย จระณะจิตต์

กรรมการ

เบนจามิน เคสติก (1 มกราคม 2555 - 25 เมษายน 2555)

อดัม เคสติก (26 เมษายน 2555 - ปัจจุบัน)

กรรมการ

ณัฐ เกอชิง (1 มกราคม 2555 - 14 กรกฎาคม 2555)

อาแมนด้า ไฮด์แมน (15 กรกฎาคม 2555 - ปัจจุบัน)

กรรมการ และกรรมการผู้จัดการ

ฟิลิปป์ ลีอาธรรม

กรรมการ

อัศวิน คงศิริ

กรรมการอิสระ และประธานกรรมการตรวจสอบ

สุรัชย์ ศิริวัลลภ

กรรมการอิสระ และกรรมการตรวจสอบ

วิลเลียม เซนทร์กราฟ

กรรมการอิสระ และกรรมการตรวจสอบ

ศิริชัย สมบัติศิริ

กรรมการอิสระ

คณะกรรมการตรวจสอบ

อัศวิน คงศิริ

ประธาน

สุรัชย์ ศิริวัลลภ

วิลเลียม เซนทร์กราฟ

เลขานุการบริษัท

ลัดดาวัลย์ สาครวาสี

เจ้าหน้าที่บริหาร

ณัฐ เกอชิง (1 มกราคม 2555 - 14 กรกฎาคม 2555)

อาแมนด้า ไฮด์แมน (15 กรกฎาคม 2555 - ปัจจุบัน)

กรรมการผู้จัดการ

ทอสเทน แวน ดัลลิเม่น

ผู้จัดการฝ่ายปกครอง

ลัดดาวัลย์ สาครวาสี

ผู้อำนวยการฝ่ายการเงินและการบัญชี

โรเบิร์ต โอ เก็นเนดี

ผู้อำนวยการฝ่ายขายและการตลาด

โอลิเวอร์ ชนัส (1 มกราคม 2555 - 31 สิงหาคม 2555)

ผู้ช่วยผู้จัดการบริหารฝ่ายอาหารและเครื่องดื่ม

อิทธิพล วิจิตรสมบูรณ์ (1 กันยายน 2555 - ปัจจุบัน)

ผู้อำนวยการด้านการอาหารและเครื่องดื่ม

สมศรี หาญศิริสวัสดิ์

ผู้อำนวยการฝ่ายประชาสัมพันธ์และโฆษณา

นอร์เบิร์ต คอสเนอร์

ผู้อำนวยการด้านอาหารและการครัว

ชื่อบริษัท

บริษัท โอเอชทีแอล จำกัด (มหาชน)

ทะเบียนเลขที่ บมจ. 176

ที่ทำการบริษัท

48 ตรอกโอเรียนเต็ล ซอยบูรพา

ถนนเจริญกรุง แขวงบางรัก

เขตบางรัก กรุงเทพฯ 10500

โทรศัพท์ : 0-2659-9000

โทรสาร : 0-2659-0000

ผู้สอบบัญชี

อูนากร พฤฒิธาดา

ผู้สอบบัญชีรับอนุญาตเลขที่ 3257 และ/หรือ

ณัฐพร พันธุ์อุดม

ผู้สอบบัญชีรับอนุญาตเลขที่ 3430 และ/หรือ

ขจรเกียรติ อรุณไพโรจน์กุล

ผู้สอบบัญชีรับอนุญาตเลขที่ 3445

บริษัท ไพร์ชวอเตอร์เฮาส์เคเปอร์ส เอบีเอส จำกัด

ชั้น 15 อาคารบางกอกซิตี้

179/74-80 ถนนสาทรใต้

กรุงเทพฯ 10120

โทรศัพท์ : 0-2286-9999, 0-2344-1000

โทรสาร : 0-2286-2666

นายทะเบียนหลักทรัพย์

บริษัท ศูนย์รับฝากหลักทรัพย์ (ประเทศไทย) จำกัด

อาคารตลาดหลักทรัพย์แห่งประเทศไทย

62 ถนนรัชดาภิเษก แขวงคลองเตย

เขตคลองเตย กรุงเทพฯ 10110

โทรศัพท์ : 0-2229-2000

โทรสาร : 0-2359-1008

ทุนจดทะเบียน ออกจำหน่ายและชำระเต็มมูลค่าแล้ว

หุ้นสามัญ 16,000,000 หุ้น มูลค่าหุ้นละ 10 บาท

คณะผู้บริหาร

ชื่อ-สกุล	คุณวุฒิทางการศึกษาสูงสุด	ประสบการณ์การทำงาน
นาง นิพพร จระณะจิตต์	<ul style="list-style-type: none"> ปริญญาโท บริหารธุรกิจ มหาวิทยาลัย Wisconsin สหรัฐอเมริกา ปริญญาตรี อักษรศาสตรบัณฑิต จุฬาลงกรณ์มหาวิทยาลัย 	<ul style="list-style-type: none"> กรรมการรองประธานบริหารอาวุโส บริษัท อิตาเลียนไทย ดีเวลล็อปเมนต์ จำกัด (มหาชน) กรรมการ บริษัท เจ้าพระยา ดีเวลล็อปเมนต์ คอร์ปอเรชั่น จำกัด
นาย เอ็ดเวิร์ด เอ็ดดเก้	<ul style="list-style-type: none"> ปริญญาโท ESSEC (École Supérieure des Science Économiques et Commerciales) ปารีส 	<ul style="list-style-type: none"> กรรมการผู้จัดการ กลุ่มแมนดารินโอเรียนเต็ล ตั้งแต่เดือนสิงหาคม 2541
นาย ชาร์ลส์ สจ๊วต ดิกกี	<ul style="list-style-type: none"> ปริญญาตรี (เกียรตินิยม) มหาวิทยาลัย Sheffield Hallam สหราชอาณาจักร 	<ul style="list-style-type: none"> กรรมการบริหารฝ่ายการเงิน กลุ่มแมนดาริน โอเรียนเต็ล ตั้งแต่เดือนเมษายน 2553
นาย ยุทธชัย จระณะจิตต์	<ul style="list-style-type: none"> ปริญญาตรี สาขาเศรษฐศาสตร์ Hamilton College, Clinton, New York สหรัฐอเมริกา 	<ul style="list-style-type: none"> กรรมการบริหาร บริษัท อิตัลไทยอุตสาหกรรม จำกัด ประธานเจ้าหน้าที่บริหาร บริษัท อมารี เอ็มเพท จำกัด
นาย เบนจามิน เคสลิก (1 มกราคม 2555 - 25 เมษายน 2555)	<ul style="list-style-type: none"> ปริญญาโท INSEAD สิงคโปร์ ปริญญาตรี มหาวิทยาลัย Newcastle สหราชอาณาจักร 	<ul style="list-style-type: none"> ประธานกรรมการ และกรรมการผู้จัดการใหญ่ บริษัท จาร์ดิน แมธิสัน จำกัด
นาย อัดัม เคสลิก (26 เมษายน 2555 - ปัจจุบัน)	<ul style="list-style-type: none"> ปริญญาโท Master of Arts, Edinburgh University สหราชอาณาจักร 	<ul style="list-style-type: none"> รองประธานกรรมการ และรองกรรมการผู้จัดการใหญ่ บริษัท จาร์ดิน แมธิสัน จำกัด
นาย ฌ็อน เกอซิ่ง (1 มกราคม 2555 - 14 กรกฎาคม 2555)	<ul style="list-style-type: none"> The School of Hotel Administration, มหาวิทยาลัย Cornell สหรัฐอเมริกา 	<ul style="list-style-type: none"> กรรมการผู้จัดการ โรงแรมแมนดาริน โอเรียนเต็ล กรุงเทพ ถึง 14 กรกฎาคม 2555 กรรมการผู้จัดการ โรงแรมแมนดาริน โอเรียนเต็ล วอชิงตัน ดี ซี สหรัฐอเมริกา
นาง อาแมนด้า ไฮด์แมน (15 กรกฎาคม 2555 - ปัจจุบัน)	<ul style="list-style-type: none"> General Manager's Programme มหาวิทยาลัย Cornell สหรัฐอเมริกา ปริญญาตรี (เกียรตินิยม) Hotel & Catering Management, University of Strathclyde, กลาสโกว์, สกอตแลนด์ 	<ul style="list-style-type: none"> กรรมการผู้จัดการ โรงแรมแมนดาริน โอเรียนเต็ล กรุงเทพ ตั้งแต่เดือนกรกฎาคม 2555 กรรมการผู้จัดการ โรงแรมแมนดาริน โอเรียนเต็ล วอชิงตัน ดี ซี สหรัฐอเมริกา
นาย อัศวิน คงสิริ	<ul style="list-style-type: none"> ปริญญาตรี (เกียรตินิยม) สาขาปรัชญา การเมืองและเศรษฐกิจ มหาวิทยาลัย Oxford สหราชอาณาจักร 	<ul style="list-style-type: none"> ประธานบริษัท เอค เฟลส จำกัด กรรมการบริษัท ธนาคารกรุงไทย จำกัด (มหาชน)
ดร. ฟลิซึ ลีฮาร์รวม	<ul style="list-style-type: none"> ปริญญาเอก โท และตรี สาขาเศรษฐศาสตร์ มหาวิทยาลัย Erasmus เนเธอร์แลนด์ 	<ul style="list-style-type: none"> ประธานประจำประเทศไทย กลุ่มบริษัท จาร์ดิน แมธิสัน (ประเทศไทย) จำกัด
นาย สุรัชย์ ศิริวัลลภ	<ul style="list-style-type: none"> กฎหมายระหว่างประเทศ มหาวิทยาลัย Albert Ludwig เยอรมัน ปริญญาตรี นิติศาสตรบัณฑิต มหาวิทยาลัยธรรมศาสตร์ 	<ul style="list-style-type: none"> กรรมการ และประธานเจ้าหน้าที่บริหาร บริษัท ไทยรับประกันภัยต่อ จำกัด (มหาชน)
นาย วิลเลียม เซนทกราฟ	<ul style="list-style-type: none"> ปริญญาตรี Harvard College สหรัฐอเมริกา 	<ul style="list-style-type: none"> ที่ปรึกษาด้านการเงิน และที่ปรึกษาทางการเงินร่วมค้า
นาย ศิริชัย สมบัติศิริ	<ul style="list-style-type: none"> ประกาศนียบัตรชั้นสูงวิชาการจัดการ Harvard Business School สหรัฐอเมริกา ปริญญาโท บริหารธุรกิจ (การเงิน) University of Southern California สหรัฐอเมริกา ปริญญาตรี บัญชี (เกียรตินิยมดี) มหาวิทยาลัยธรรมศาสตร์ 	<ul style="list-style-type: none"> รองผู้จัดการใหญ่ กลุ่มลูกค้าธุรกิจ ธนาคารไทยพาณิชย์ จำกัด (มหาชน) ประธานกรรมการ บริษัท ฟินิกซ์แลนด์ ดีเวลล็อปเมนต์ จำกัด ประธานกรรมการ บริษัท ฟินิกซ์ กอล์ฟแลนด์ คันทรีคลับ พัทยา จำกัด
นาย ทอสเทิน แวน ดัลลิเม่น	<ul style="list-style-type: none"> General Manager's Programme มหาวิทยาลัย Cornell, New York, USA ปริญญาตรี Hotelschool กรุงเฮก, เนเธอร์แลนด์ 	<ul style="list-style-type: none"> ผู้จัดการฝ่ายปกครอง โรงแรมแมนดาริน โอเรียนเต็ล กรุงเทพ ตั้งแต่เดือนกันยายน 2553
นางสาว ลัดดาวัลย์ สาครวาสี	<ul style="list-style-type: none"> ปริญญาโท บริหารธุรกิจ มหาวิทยาลัย Long Island, New York สหรัฐอเมริกา ปริญญาตรี บัญชีบัณฑิต มหาวิทยาลัยธรรมศาสตร์ 	<ul style="list-style-type: none"> ผู้อำนวยการฝ่ายการเงินและการบัญชี โรงแรมแมนดาริน โอเรียนเต็ล กรุงเทพ ตั้งแต่เดือนกันยายน 2531
นาย โรเบิร์ต โอ เก็นเนดี	<ul style="list-style-type: none"> HND Hotel and Catering Management Business Administration, MIT ไอร์แลนด์ 	<ul style="list-style-type: none"> ผู้อำนวยการฝ่ายขายและการตลาด โรงแรมแมนดาริน โอเรียนเต็ล กรุงเทพ ตั้งแต่เดือนมีนาคม 2552
นาง สมศรี หาญศิริสวัสดิ์	<ul style="list-style-type: none"> ปริญญาตรี มหาวิทยาลัย Stanford แคลิฟอร์เนีย สหรัฐอเมริกา 	<ul style="list-style-type: none"> ผู้อำนวยการฝ่ายประชาสัมพันธ์และโฆษณา โรงแรมแมนดาริน โอเรียนเต็ล กรุงเทพ ตั้งแต่เดือนตุลาคม 2543
นาย โอลิเวอร์ ชนัส (1 มกราคม 2555 - 31 สิงหาคม 2555)	<ul style="list-style-type: none"> Hotel Management, Saalburgschule Usingen, Bad Homburg สหพันธ์รัฐเยอรมนี 	<ul style="list-style-type: none"> ผู้ช่วยผู้จัดการบริหารฝ่ายอาหารและเครื่องดื่ม โรงแรมแมนดาริน โอเรียนเต็ล กรุงเทพ ถึงเดือนสิงหาคม 2555
นาย อธิพล วิจิตรสมบูรณ์ (1 กันยายน 2555 - ปัจจุบัน)	<ul style="list-style-type: none"> ปริญญาโท MBA จุฬาลงกรณ์มหาวิทยาลัย ปริญญาตรี สาขาการโรงแรมและการท่องเที่ยว มหาวิทยาลัยเกษมบัณฑิต 	<ul style="list-style-type: none"> ผู้อำนวยการด้านการอาหารและเครื่องดื่ม โรงแรมแมนดาริน โอเรียนเต็ล กรุงเทพ ตั้งแต่เดือนกันยายน 2555
นาย นอร์เบิร์ต คอสเนอร์	<ul style="list-style-type: none"> โรงเรียนการครัวและการโรงแรม Bozen อิตาลี 	<ul style="list-style-type: none"> ผู้อำนวยการด้านการอาหารและการครัว โรงแรมแมนดาริน โอเรียนเต็ล กรุงเทพ ตั้งแต่เดือนกันยายน 2555 ผู้จัดการแผนกการครัว โรงแรมแมนดาริน โอเรียนเต็ล กรุงเทพ ตั้งแต่เดือนมิถุนายน 2517

การถือหุ้นโดยกรรมการบริษัท

ณ วันที่ 31 ธันวาคม 2555

และผลประโยชน์ตอบแทนที่กรรมการได้รับในรอบปีบัญชี 2555

กรรมการ	ผลประโยชน์ตอบแทน ในฐานะกรรมการ (บาท)	ถือหุ้นในบริษัท โอเอชทีแอล จำกัด (มหาชน) (หุ้น)
นางนิภาพร จระณะจิตต์	150,000	3,506,098
นายเอคัวร์ เอ็คเต็ก	150,000	-
นายชาร์ลส์ สจ๊วต ดีกกี	150,000	-
นายยุทธชัย จระณะจิตต์	150,000	216,400
นายเบนจามิน เกสสิก (1 มกราคม 2555 - 25 เมษายน 2555)	75,000	-
นายอดัม เกสสิก (26 เมษายน 2555 - ปัจจุบัน)	75,000	-
นายณัฐณ เกอชิง (1 มกราคม 2555 - 14 กรกฎาคม 2555)	75,000	-
นางอาแมนด้า ไฮด์แมน (15 กรกฎาคม 2555 - ปัจจุบัน)	75,000	-
ดร. พิสิฐ ลี้อาธรรม	150,000	-
นายอัศวิน คงสิริ	300,000	-
นายสุรชัย ศิริวัลลภ	300,000	-
นายวิลเลียม เซนทกราฟ	300,000	-
นายศิริชัย สมบัติศิริ	150,000	-

จุดเด่นทางการเงิน

	2555 ล้านบาท	2554 ล้านบาท
รายได้จากการดำเนินงาน	2,243.9	1,919.6
กำไรก่อนหักภาษี	414.7	232.3
กำไรส่วนของผู้ถือหุ้นทั้งหมด	307.0	129.7

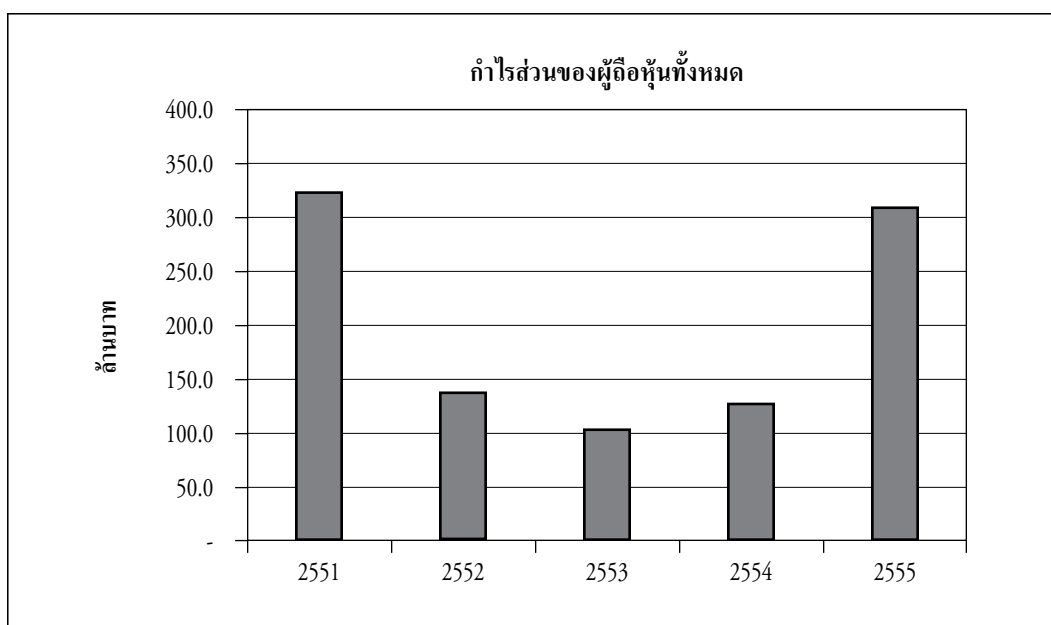
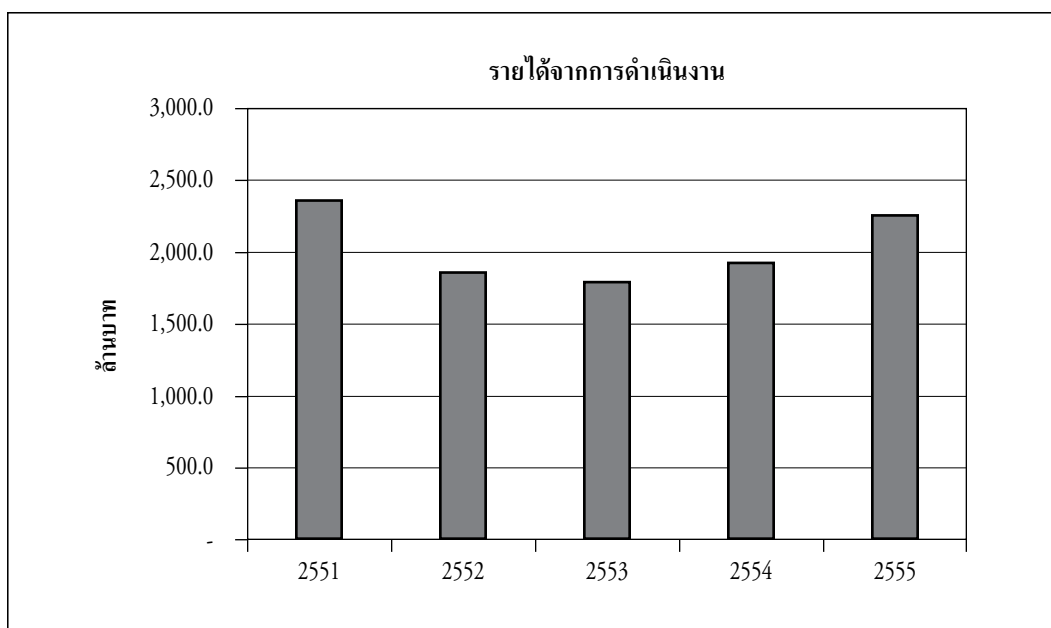

ท

หลังจากประสบกับเหตุการณ์น้ำท่วมครั้งใหญ่ของประเทศในไตรมาสสุดท้ายของปี 2554 ปีนี้เป็นปีที่เริ่มต้นได้เป็นอย่างดี ถึงแม้ว่าอัตราการเข้าพักจะชะลอตัวในช่วงเดือนมกราคมและกุมภาพันธ์เนื่องมาจากข่าวด้านลบของเหตุการณ์ดังกล่าวที่เผยแพร่ไปทั่วโลก ประกอบกับผู้แทนจากประเทศต่าง ๆ ซึ่งชะลอการเข้าพักก็ได้เลื่อนออกไปตลอดทั้งปี อย่างไรก็ตาม การดำเนินธุรกิจโดยรวมเป็นไปตามการคาดการณ์อีกทั้งยังสามารถทำรายได้อย่างงดงามในช่วงเทศกาลสงกรานต์

โรงแรมแมนดาริน โอเรียนเต็ล กรุงเทพฯ ยังคงรักษาดำเนินงานในตลาดธุรกิจโรงแรมชั้นนำในเมืองได้อย่างมั่นคง จากการประเมินของ Smith Travel Research

โครงการลงทุนที่สำคัญในปี 2555 อาทิ การปรับปรุงห้องจัดเลี้ยงทั้งห้องรอยัลบอลรูม และห้องริเจนซี่ รวมถึงการปรับปรุงโฉมใหม่ของห้องอาหารโอตาเลีย

การเติบโตของธุรกิจโรงแรมและการเพิ่มขึ้นของจำนวนโรงแรมชั้นนำในเมือง ส่งผลให้เกิดการแข่งขันด้านการจ้างบุคลากรของโรงแรมอย่างรุนแรงโดยเฉพาะเพื่อนพนักงานของเราซึ่งเป็นบุคลากรที่มีความรู้และความเชี่ยวชาญ อย่างไรก็ตาม โรงแรมฯ ยังคงรักษาระดับความพึงพอใจของลูกค้าให้อยู่ในระดับที่ดีเยี่ยมควบคู่ไปกับการเพิ่มความพึงพอใจของพนักงานที่เพิ่มขึ้นซึ่งเป็นแรงผลักดันให้เกิดการบริการที่เป็นเลิศ สร้างขวัญและกำลังใจที่ดียิ่งขึ้นอย่างต่อเนื่อง เพื่อที่จะขับเคลื่อนตำนานแห่งลุ่มน้ำเจ้าพระยา

ผลการดำเนินงาน

รอบระยะเวลาบัญชีสิ้นสุด ณ วันที่ 31 ธันวาคม 2555 บริษัทฯ มีกำไรสุทธิจำนวน 307.0 ล้านบาท เปรียบเทียบกับจำนวน 129.7 ล้านบาทในปีก่อน อัตราการเข้าพักเพิ่มขึ้นจากร้อยละ 44.6 ในปี 2554 เป็นร้อยละ 53.5 ในปี 2555 อีกทั้งอัตราเฉลี่ยของราคาห้องพักเพิ่มขึ้นจาก 10,345 บาทในปี 2554 เป็น 10,464 บาทในปี 2555 ส่วนรายได้จากอาหารและเครื่องดื่ม และรายได้จากแผนกอื่น ๆ ของโรงแรมเพิ่มขึ้นเมื่อเปรียบเทียบกับปี 2554

กำไรต่อหุ้น 19.2 บาท เปรียบเทียบกับ 8.1 บาทในปีที่ผ่านมา คณะกรรมการเสนอเงินปันผลงวดสิ้นปี 2555 หุ้นละ 10.0 บาท ซึ่งเมื่อรวมกับเงินปันผลระหว่างกาลหุ้นละ 6.0 บาท จะรวมเป็นเงินปันผลทั้งสิ้นหุ้นละ 16.0 บาท เปรียบเทียบกับปี 2554 ซึ่งจ่ายเงินปันผลหุ้นละ 9.0 บาท ทั้งนี้ให้เป็นไปตามมติของผู้ถือหุ้นในการประชุมสามัญผู้ถือหุ้นประจำปี ในวันที่ 25 เมษายน 2556 โดยกำหนดจ่ายเงินปันผลงวดสิ้นปีให้กับผู้ถือหุ้นในวันที่ 23 พฤษภาคม 2556

การดำเนินงาน

ผลการดำเนินงานเป็นไปตามงบประมาณที่คาดการณ์ ถึงแม้ว่าจะได้รับผลกระทบจากการเริ่มบังคับใช้อัตราค่าแรงขั้นต่ำในเดือนเมษายนปี 2555 แต่โรงแรมก็ยังรักษาระดับของกำไรจากการดำเนินงานได้ โดยการควบคุมอย่างระมัดระวังเพื่อให้มั่นใจว่ามีการบริหารจัดการทรัพยากรต่างๆ อย่างสอดคล้องกับความผันแปรของรายได้ โดยมุ่งเน้นที่การดูแลและให้บริการที่เป็นเยี่ยมแก่ลูกค้า

ในช่วงฤดูร้อนและช่วงนอกฤดูกาลท่องเที่ยว โรงแรมคู่แข่งลดราคาห้องพักลงมากกว่าที่ผ่านมา ในขณะที่โรงแรมแมนดาริน โอเรียนเต็ล กรุงเทพฯ ยังคงรักษาราคาเฉลี่ยของห้องพักให้อยู่ในระดับสูง นอกจากนี้ยังได้รับลูกค้ากลุ่มธุรกิจมากขึ้นเพื่อเพิ่มส่วนแบ่งทางการตลาด

โรงแรมแมนดาริน โอเรียนเต็ล ดาราเทวี โรงแรมหรูในจังหวัดเชียงใหม่มีห้องพัก 118 ห้องซึ่งบริหารโดยบริษัทฯ ก็มีอัตราการเข้าพักและรายได้จากอาหารและเครื่องดื่มที่เติบโตขึ้นส่งผลให้มียอดกำไรที่เพิ่มขึ้น โรงแรมฯ ยังคงได้รับความชื่นชมจากนานาประเทศและได้รับรางวัลต่างๆ อย่างต่อเนื่อง ทั้งรางวัล Best Hotel in Thailand, Best in Asia (อันดับ 2) และ Best in the World (อันดับ 15) โดย Travel + Leisure Magazine's the World's Best Hotel 2012 ได้ติดอันดับ 1 ใน 15 โรงแรมในประเทศไทยโดย Conde Nast Traveler, US-Reader's Choice Awards 2012 ได้รับการจัดอันดับเป็นหนึ่งในบรรดารีสอร์ททั่วเอเชียและชมพูทวีปโดย Conde Nast Traveler, US-Reader's Choice Awards 2012 และได้รับรางวัล Best Destination Spa (World) โดย Travel + Leisure India and South Asia Magazine's inaugural India's Best Awards 2012

การปรับปรุงและการลงทุน

โรงแรมแมนดาริน โอเรียนเต็ล กรุงเทพฯ ยังคงลงทุนอย่างต่อเนื่องโดยเฉพาะในด้านสิ่งอำนวยความสะดวกและการให้บริการต่างๆ แก่ลูกค้าตลอดปี 2555 เพื่อรักษาความเป็นผู้นำในตลาดของโรงแรมหรูระดับห้าดาวในกรุงเทพมหานคร โครงการที่สำคัญได้แก่

- การปรับปรุงห้องจัดเลี้ยงทั้งห้องรอยัลบอลรูม และห้องรีเจ็นซี ตลอดจนการปรับปรุงส่วนครัวของห้องจัดเลี้ยง พื้นที่ส่วนบริการ และห้องเก็บของ
- การปรับปรุงโฉมใหม่ของห้องอาหารอิตาเลียน

รางวัลต่างๆ และบุคลากร

จากผลการสำรวจของสื่อซึ่งเป็นที่ยอมรับทั่วโลก ในปี 2555 โรงแรมแมนดาริน โอเรียนเต็ล กรุงเทพฯ และโอเรียนเต็ลสปา ยังคงได้รับรางวัลต่างๆ อย่างต่อเนื่อง และได้รับการจัดอยู่ในลำดับต้นๆ ของโรงแรมที่ดีที่สุดในโลก รางวัลที่ได้รับล่าสุด อาทิ 'Best Hotel in Thailand' โดย *Conde Nast Traveler Gold List 2013*; 'Best Hotel in Thailand' (อันดับ 1) โดย *Conde Nast Traveler's Readers' Choice Awards/USA*; 'Top City Hotel in Asia' (อันดับ 2) และ 'World's Best Hotels' (อันดับ 18) โดย *2012 Travel + Leisure Award*; 'Top Ten City Hotels in the World' โดย *Traveler's World Awards Germany*; 'Best Hotel in Bangkok' โดย *Destinasian Readers' Choice Awards* และ 'Best Business Hotel in Bangkok' โดย *2012 Business Traveler (Asia Pacific)*

รางวัลเหล่านี้เป็นข้อพิสูจน์อย่างชัดเจนถึงความสามารถอย่างยอดเยี่ยมของเพื่อนพนักงานที่ปฏิบัติต่อแขกผู้มาพักอย่างดี ใส่ใจและจริงใจในทุกๆ วัน ข้าพเจ้าขอแสดงความชื่นชมพนักงานทุกๆ คน ที่ได้มีความจงรักภักดีและให้คำมั่นสัญญาในอันที่จะดำรงและพัฒนาให้โรงแรมฯ มีชื่อเสียงไปทั่วโลกในด้านมาตรฐานการให้บริการที่เป็นเลิศแก่ลูกค้า

ทิศทางในอนาคต

ความมีเสถียรภาพทางการเมืองและการบริโภคภายในประเทศที่เพิ่มขึ้นจะเอื้อประโยชน์ต่อภาวะเศรษฐกิจในประเทศไทย แต่ก็ยังมีปัจจัยด้านลบหลายปัจจัยที่ยังคงส่งผลกระทบต่อธุรกิจด้านโรงแรมในกรุงเทพมหานคร อาทิเช่น การเพิ่มขึ้นของจำนวนห้องพักในกรุงเทพฯ ซึ่งยังคงมีจำนวนมากเกินจำนวนผู้เข้าพัก ประกอบกับการแข่งขันด้านการจ้างบุคลากรของโรงแรมที่เพิ่มมากขึ้นซึ่งส่งผลให้ต้นทุนแรงงานสูงขึ้น นอกจากนี้ภาวะเศรษฐกิจโลกที่มีการผสมผสานอาจจะส่งผลกระทบต่อระดับความต้องการของลูกค้า โดยเฉพาะในกลุ่มตลาดที่เป็นลูกค้าหลักของโรงแรมฯ

ท่ามกลางความผันผวนของภาวะเศรษฐกิจในภาพรวม โรงแรมแมนดาริน โอเรียนเต็ล กรุงเทพฯ ยังคงรักษาความเป็นเลิศในด้านการให้บริการในทุกๆ ด้าน และจะยังคงสถานะของความเป็นผู้นำตลาดและสร้างชื่อเสียงทั่วโลกในฐานะของโรงแรมที่ดีที่สุดในประเทศไทยและเป็นหนึ่งในตำนานของโลก



นางอแมนด้า ไรต์แมน
กรรมการผู้จัดการ

รายงานของผู้สอบบัญชีรับอนุญาต

เสนอผู้ถือหุ้นของบริษัท โอเอชทีแอล จำกัด (มหาชน)

ข้าพเจ้าได้ตรวจสอบงบการเงินรวมและงบการเงินเฉพาะบริษัท ของบริษัทโอเอชทีแอล จำกัด (มหาชน) และบริษัทย่อย และของเฉพาะของบริษัท โอเอชทีแอล จำกัด (มหาชน) ซึ่งประกอบด้วยงบแสดงฐานะการเงินรวม และงบแสดงฐานะการเงินเฉพาะบริษัท ณ วันที่ 31 ธันวาคม พ.ศ. 2555 และงบกำไรขาดทุนเบ็ดเสร็จรวมและงบกำไรขาดทุนเบ็ดเสร็จเฉพาะบริษัท งบแสดงการเปลี่ยนแปลงส่วนของผู้ถือหุ้นรวมและงบแสดงการเปลี่ยนแปลงส่วนของผู้ถือหุ้นเฉพาะบริษัท และงบกระแสเงินสดรวมและงบกระแสเงินสดเฉพาะบริษัทสำหรับปีสิ้นสุดวันเดียวกัน รวมถึงหมายเหตุสรุปนโยบายการบัญชีที่สำคัญและหมายเหตุเรื่องอื่นๆ

ความรับผิดชอบของผู้บริหารต่อการเงิน

ผู้บริหารเป็นผู้รับผิดชอบในการจัดทำและการนำเสนอการเงินเหล่านี้โดยถูกต้องตามที่ควรตามมาตรฐานการรายงานทางการเงิน และรับผิดชอบเกี่ยวกับการควบคุมภายในที่ผู้บริหารพิจารณาว่าจำเป็นเพื่อให้สามารถจัดทำงบการเงินที่ปราศจากการแสดงข้อมูลที่ขัดต่อข้อเท็จจริงอันเป็นสาระสำคัญไม่ว่าจะเกิดจากการทุจริตหรือข้อผิดพลาด

ความรับผิดชอบของผู้สอบบัญชี

ข้าพเจ้าเป็นผู้รับผิดชอบในการแสดงความเห็นต่องบการเงินดังกล่าวจากผลการตรวจสอบของข้าพเจ้า ข้าพเจ้าได้ปฏิบัติตามตรวจสอบตามมาตรฐานการสอบบัญชี ซึ่งกำหนดให้ข้าพเจ้าปฏิบัติตามข้อกำหนดด้านจรรยาบรรณ รวมถึงวางแผนและปฏิบัติตามตรวจสอบเพื่อให้ได้ความเชื่อมั่นอย่างสมเหตุสมผลว่างบการเงินปราศจากการแสดงข้อมูลที่ขัดต่อข้อเท็จจริงอันเป็นสาระสำคัญหรือไม่

การตรวจสอบรวมถึงการใช้วิธีการตรวจสอบเพื่อให้ได้มาซึ่งหลักฐานการสอบบัญชีเกี่ยวกับจำนวนเงินและการเปิดเผยข้อมูลในงบการเงิน วิธีการตรวจสอบที่เลือกใช้นั้นขึ้นอยู่กับดุลยพินิจของผู้สอบบัญชี ซึ่งรวมถึงการประเมินความเสี่ยงจากการแสดงข้อมูลที่ขัดต่อข้อเท็จจริงอันเป็นสาระสำคัญของงบการเงินไม่ว่าจะเกิดจากการทุจริตหรือข้อผิดพลาด ในการประเมินความเสี่ยงดังกล่าว ผู้สอบบัญชีพิจารณาการควบคุมภายในที่เกี่ยวข้องกับการจัดทำและการนำเสนอการเงินโดยถูกต้องตามที่ควรของกิจการ เพื่อออกแบบวิธีการตรวจสอบที่เหมาะสมกับสถานการณ์ แต่ไม่ใช่เพื่อวัตถุประสงค์ในการแสดงความเห็นต่อประสิทธิภาพของการควบคุมภายในของกิจการ การตรวจสอบรวมถึงการประเมินความเหมาะสมของนโยบายการบัญชีที่ผู้บริหารใช้และความสมเหตุสมผลของประมาณการทางบัญชีที่จัดทำขึ้นโดยผู้บริหาร รวมทั้งการประเมินการนำเสนอการเงินโดยรวม

ข้าพเจ้าเชื่อว่าหลักฐานการสอบบัญชีที่ข้าพเจ้าได้รับเพียงพอและเหมาะสมเพื่อใช้เป็นเกณฑ์ในการแสดงความเห็นของข้าพเจ้า

ความเห็น

ข้าพเจ้าเห็นว่างบการเงินรวมและงบการเงินเฉพาะบริษัทข้างต้นนี้ แสดงฐานะการเงินรวมและฐานะการเงินเฉพาะบริษัทของบริษัท โอเอชทีแอล จำกัด (มหาชน) และบริษัทย่อย และของเฉพาะของบริษัท โอเอชทีแอล จำกัด (มหาชน) ณ วันที่ 31 ธันวาคม พ.ศ. 2555 และผลการดำเนินงานรวมและผลการดำเนินงานเฉพาะบริษัท และกระแสเงินสดรวมและกระแสเงินสดเฉพาะบริษัทสำหรับปีสิ้นสุดวันเดียวกัน โดยถูกต้องตามที่ควรในสาระสำคัญตามมาตรฐานการรายงานทางการเงิน



อุนกร พฤติธาดา

ผู้สอบบัญชีรับอนุญาตเลขที่ 3257

บริษัท ไพรัชวอเตอร์เสาส์คูเปอร์ส เอบีเอส จำกัด

กรุงเทพมหานคร

24 มกราคม พ.ศ. 2556

บริษัท โอเอชทีแอล จำกัด (มหาชน)

งบแสดงฐานะการเงิน

ณ วันที่ 31 ธันวาคม พ.ศ. 2555 และ พ.ศ. 2554 และวันที่ 1 มกราคม พ.ศ. 2554

		งบการเงินรวม			งบการเงินเฉพาะบริษัท		
		31 ธันวาคม พ.ศ. 2555	31 ธันวาคม พ.ศ. 2554	1 มกราคม พ.ศ. 2554	31 ธันวาคม พ.ศ. 2555	31 ธันวาคม พ.ศ. 2554	1 มกราคม พ.ศ. 2554
หมายเหตุ		บาท	บาท	บาท	บาท	บาท	บาท
สินทรัพย์							
สินทรัพย์หมุนเวียน							
เงินสดและรายการเทียบเท่า							
เงินสด	6	251,707,501	104,271,466	63,421,982	248,114,793	103,186,286	55,997,408
เงินลงทุนระยะสั้น		1,748,140	1,225,969	1,215,268	1,748,140	1,225,969	1,215,268
ลูกหนี้การค้าและ							
ลูกหนี้อื่น - สุทธิ	2, 7	156,542,144	97,028,321	115,880,221	250,433,600	175,133,362	178,595,411
เงินให้กู้ยืมระยะสั้น							
แก่กิจการที่เกี่ยวข้องกัน	22 ง)	-	-	-	-	36,000,000	45,000,000
สินค้าคงเหลือ		9,732,257	9,390,904	10,970,524	4,771,657	4,748,106	6,322,307
สินทรัพย์หมุนเวียนอื่น		1,392,659	1,169,315	2,384,080	1,346,905	1,148,024	4,007,951
รวมสินทรัพย์หมุนเวียน		421,122,701	213,085,975	193,872,075	506,415,095	321,441,747	291,138,345
สินทรัพย์ไม่หมุนเวียน							
เงินลงทุนในบริษัทย่อย - สุทธิ	8	-	-	-	100,000	100,000	3,361,697
เงินลงทุนในบริษัทร่วม	8	96,493,130	94,873,764	101,028,335	9,520,000	9,520,000	9,520,000
เงินให้กู้ยืมระยะยาวแก่กิจการ							
ที่เกี่ยวข้องกัน - สุทธิ	22 ง)	-	-	-	343,587,861	343,587,861	343,587,861
เงินให้กู้ยืมระยะยาว							
แก่กิจการอื่น - สุทธิ	23	295,000,000	328,000,000	328,000,000	-	-	-
ที่ดิน อาคาร และ							
อุปกรณ์ - สุทธิ	9	1,426,948,045	1,507,295,413	1,649,451,171	1,272,505,426	1,330,467,848	1,451,449,020
สินทรัพย์ไม่มีตัวตน - สุทธิ	10	41,860,231	30,788,326	22,054,446	40,651,520	29,462,931	20,573,473
สินทรัพย์ภาษีเงินได้							
รอการตัดบัญชี	11	56,618,590	55,820,349	78,492,154	31,609,482	30,811,241	40,978,492
ค่าหน้าดิน	12	47,500,000	49,166,667	50,833,333	-	-	-
สินทรัพย์ไม่หมุนเวียนอื่น		19,556,018	21,076,214	19,531,240	9,497,706	10,866,466	13,209,654
รวมสินทรัพย์ไม่หมุนเวียน		1,983,976,014	2,087,020,733	2,249,390,679	1,707,471,995	1,754,816,347	1,882,680,197
รวมสินทรัพย์		2,405,098,715	2,300,106,708	2,443,262,754	2,213,887,090	2,076,258,094	2,173,818,542

กรรมการ



กรรมการ



หมายเหตุประกอบงบการเงินรวมและงบการเงินเฉพาะบริษัทในหน้า 15 ถึง 50 เป็นส่วนหนึ่งของงบการเงินนี้

บริษัท โอเอชทีแอล จำกัด (มหาชน)

งบแสดงฐานะการเงิน (ต่อ)

ณ วันที่ 31 ธันวาคม พ.ศ. 2555 และ พ.ศ. 2554 และวันที่ 1 มกราคม พ.ศ. 2554

หมายเหตุ	งบการเงินรวม			งบการเงินเฉพาะบริษัท		
	31 ธันวาคม พ.ศ. 2555	31 ธันวาคม พ.ศ. 2554	1 มกราคม พ.ศ. 2554	31 ธันวาคม พ.ศ. 2555	31 ธันวาคม พ.ศ. 2554	1 มกราคม พ.ศ. 2554
	บาท	บาท	บาท	บาท	บาท	บาท
หนี้สินและผู้ถือหุ้น						
หนี้สินหมุนเวียน						
เงินกู้ยืมระยะสั้นจาก						
สถาบันการเงิน	14	-	110,000,000	210,000,000	-	110,000,000
เจ้าหนี้การค้าและเจ้าหนี้อื่น	2, 13	333,857,779	281,071,333	295,701,040	329,754,592	277,681,036
ภาษีเงินได้นิติบุคคลค้างจ่าย		47,054,434	20,744,661	28,299,074	43,593,203	20,744,661
หนี้สินหมุนเวียนอื่น		32,262,069	29,046,115	30,527,123	30,459,319	27,865,416
รวมหนี้สินหมุนเวียน		413,174,282	440,862,109	564,527,237	403,807,114	436,291,113
หนี้สินไม่หมุนเวียน						
เงินกู้ยืมระยะยาวจาก						
สถาบันการเงิน	14	450,000,000	500,000,000	500,000,000	450,000,000	500,000,000
ภาระผูกพันผลประโยชน์พนักงาน	15	130,636,987	120,097,094	107,656,800	128,578,690	118,453,580
ค่าเช่าที่ดินค้างจ่าย	12	91,857,709	81,146,014	69,774,319	-	-
หนี้สินไม่หมุนเวียนอื่น		22,932,363	22,033,317	21,315,375	22,632,982	21,665,482
รวมหนี้สินไม่หมุนเวียน		695,427,059	723,276,425	698,746,494	601,211,672	640,119,062
รวมหนี้สิน		1,108,601,341	1,164,138,534	1,263,273,731	1,005,018,786	1,076,410,175
ส่วนของผู้ถือหุ้น						
ทุนเรือนหุ้น						
ทุนจดทะเบียน ออกจำหน่าย						
และชำระเต็มมูลค่าแล้ว						
หุ้นสามัญจำนวน						
16,000,000 หุ้น						
มูลค่าหุ้นละ 10 บาท	16	160,000,000	160,000,000	160,000,000	160,000,000	160,000,000
กำไรสะสม						
จัดสรรแล้ว						
สำรองตามกฎหมาย	17	16,000,000	16,000,000	16,000,000	16,000,000	16,000,000
ยังไม่ได้จัดสรร		1,120,497,374	959,968,174	1,003,989,023	1,032,868,304	823,847,919
รวมส่วนของผู้ถือหุ้น		1,296,497,374	1,135,968,174	1,179,989,023	1,208,868,304	999,847,919
รวมหนี้สินและส่วนของผู้ถือหุ้น		2,405,098,715	2,300,106,708	2,443,262,754	2,213,887,090	2,076,258,094

หมายเหตุประกอบงบการเงินรวมและงบการเงินเฉพาะบริษัทในหน้า 15 ถึง 50 เป็นส่วนหนึ่งของงบการเงินนี้

บริษัท โอเอชทีแอล จำกัด (มหาชน)					
งบกำไรขาดทุนเบ็ดเสร็จ					
สำหรับปีสิ้นสุดวันที่ 31 ธันวาคม พ.ศ. 2555 และ พ.ศ. 2554					

หมายเหตุ	งบการเงินรวม		งบการเงินเฉพาะบริษัท	
	พ.ศ. 2555	พ.ศ. 2554	พ.ศ. 2555	พ.ศ. 2554
	บาท	บาท	บาท	บาท
รายได้จากการประกอบกิจการโรงแรม	18	2,243,905,002	1,919,551,750	2,013,130,356
ต้นทุนขายและบริการ		(1,166,337,955)	(1,088,326,485)	(1,030,089,618)
				(966,460,022)
กำไรขั้นต้น		1,077,567,047	831,225,265	983,040,738
เงินปันผลรับ		-	-	17,940,000
ดอกเบี้ยรับ		32,019,425	28,646,117	29,665,764
รายได้อื่น		2,317,666	1,117,490	2,292,881
ค่าใช้จ่ายในการขาย		(85,450,745)	(77,458,309)	(84,986,009)
ค่าใช้จ่ายในการบริหาร		(552,047,494)	(510,424,637)	(472,004,172)
หนี้สงสัยจะสูญสำหรับลูกหนี้การค้า	7	3,912,781	(2,952,925)	3,912,781
หนี้สงสัยจะสูญสำหรับลูกหนี้กิจการที่เกี่ยวข้องกัน	22 ค)	-	-	(1,480,741)
หนี้สงสัยจะสูญสำหรับเงินให้กู้ยืมแก่กิจการอื่น	23	(33,000,000)	-	-
หนี้สงสัยจะสูญสำหรับดอกเบี้ยค้างรับ	7	(28,796,886)	(27,787,069)	-
ต้นทุนทางการเงิน - เงินกู้ยืมจากธนาคาร		(21,383,050)	(20,833,452)	(21,383,050)
ส่วนแบ่งกำไร (สุทธิ) จากเงินลงทุนในบริษัทร่วม	8 ก)	19,559,366	10,745,429	-
กำไรก่อนภาษีเงินได้		414,698,110	232,277,909	456,998,192
ภาษีเงินได้	20	(107,686,985)	(102,588,971)	(101,657,007)
กำไรสุทธิสำหรับปี		307,011,125	129,688,938	355,341,185
กำไรขาดทุนเบ็ดเสร็จอื่น				
ผลขาดทุนจากการประมาณการตามหลักคณิตศาสตร์				
ประกันภัยสำหรับโครงการผลประโยชน์พนักงาน	15	(3,062,125)	(5,372,000)	(2,901,000)
ภาษีเงินได้เกี่ยวกับองค์ประกอบของกำไรขาดทุนเบ็ดเสร็จอื่น	11	580,200	1,074,400	580,200
กำไรขาดทุนเบ็ดเสร็จรวมสำหรับปี		304,529,200	125,391,338	353,020,385
การแบ่งปันกำไร				
ส่วนที่เป็นของบริษัทใหญ่		307,011,125	129,688,938	355,341,185
ส่วนที่เป็นของส่วนได้เสียที่ไม่มีอำนาจควบคุม		-	-	-
		307,011,125	129,688,938	355,341,185
การแบ่งปันกำไรขาดทุนเบ็ดเสร็จรวม				
ส่วนที่เป็นของบริษัทใหญ่		304,529,200	125,391,338	353,020,385
ส่วนที่เป็นของส่วนได้เสียที่ไม่มีอำนาจควบคุม		-	-	-
		304,529,200	125,391,338	353,020,385
กำไรต่อหุ้นสำหรับกำไรส่วนที่เป็นของบริษัทใหญ่	21			
กำไรต่อหุ้นขั้นพื้นฐาน		19.19	8.11	22.21

หมายเหตุประกอบงบการเงินรวมและงบการเงินเฉพาะบริษัทในหน้า 15 ถึง 50 เป็นส่วนหนึ่งของงบการเงินนี้

บริษัท โอเอชทีแอล จำกัด (มหาชน)

งบแสดงการเปลี่ยนแปลงส่วนของผู้ถือหุ้น

สำหรับปีสิ้นสุดวันที่ 31 ธันวาคม พ.ศ. 2555 และ พ.ศ. 2554

งบการเงินรวม (บาท)				
	กำไรสะสม			รวม
	ทุนที่ออกและ ชำระเต็มมูลค่าแล้ว (หมายเหตุ 16)	จัดสรรแล้ว - สำรองตามกฎหมาย		
		(หมายเหตุ 17)	ยังไม่ได้จัดสรร	
ยอดคงเหลือต้นปี				
ณ วันที่ 1 มกราคม พ.ศ. 2554	160,000,000	16,000,000	1,002,581,185	1,178,581,185
การเปลี่ยนแปลงในส่วนของผู้ถือหุ้นสำหรับปี				
กำไรขาดทุนเบ็ดเสร็จรวมสำหรับปี	-	-	125,391,338	125,391,338
เงินปันผลจ่าย (หมายเหตุ 24)	-	-	(168,000,000)	(168,000,000)
คืนทุนจากการชำระบัญชี	-	-	(4,349)	(4,349)
ยอดคงเหลือปลายปี				
ณ วันที่ 31 ธันวาคม พ.ศ. 2554	160,000,000	16,000,000	959,968,174	1,135,968,174
ยอดคงเหลือต้นปี				
ณ วันที่ 1 มกราคม พ.ศ. 2555	160,000,000	16,000,000	959,968,174	1,135,968,174
การเปลี่ยนแปลงในส่วนของผู้ถือหุ้นสำหรับปี				
กำไรขาดทุนเบ็ดเสร็จรวมสำหรับปี	-	-	304,529,200	304,529,200
เงินปันผลจ่าย (หมายเหตุ 24)	-	-	(144,000,000)	(144,000,000)
ยอดคงเหลือปลายปี				
ณ วันที่ 31 ธันวาคม พ.ศ. 2555	160,000,000	16,000,000	1,120,497,374	1,296,497,374
งบการเงินเฉพาะบริษัท (บาท)				
	กำไรสะสม			รวม
	ทุนที่ออกและ ชำระเต็มมูลค่าแล้ว (หมายเหตุ 16)	จัดสรรแล้ว - สำรองตามกฎหมาย		
		(หมายเหตุ 17)	ยังไม่ได้จัดสรร	
ยอดคงเหลือต้นปี				
ณ วันที่ 1 มกราคม พ.ศ. 2554	160,000,000	16,000,000	807,767,255	983,767,255
การเปลี่ยนแปลงในส่วนของผู้ถือหุ้นสำหรับปี				
กำไรขาดทุนเบ็ดเสร็จรวมสำหรับปี	-	-	184,080,664	184,080,664
เงินปันผลจ่าย (หมายเหตุ 24)	-	-	(168,000,000)	(168,000,000)
ยอดคงเหลือปลายปี				
ณ วันที่ 31 ธันวาคม พ.ศ. 2554	160,000,000	16,000,000	823,847,919	999,847,919
ยอดคงเหลือต้นปี				
ณ วันที่ 1 มกราคม พ.ศ. 2555	160,000,000	16,000,000	823,847,919	999,847,919
การเปลี่ยนแปลงในส่วนของผู้ถือหุ้นสำหรับปี				
กำไรขาดทุนเบ็ดเสร็จรวมสำหรับปี	-	-	353,020,385	353,020,385
เงินปันผลจ่าย (หมายเหตุ 24)	-	-	(144,000,000)	(144,000,000)
ยอดคงเหลือปลายปี				
ณ วันที่ 31 ธันวาคม พ.ศ. 2555	160,000,000	16,000,000	1,032,868,304	1,208,868,304

หมายเหตุประกอบงบการเงินรวมและงบการเงินเฉพาะบริษัทในหน้า 15 ถึง 50 เป็นส่วนหนึ่งของงบการเงินนี้

บริษัท โอเอชทีแอล จำกัด (มหาชน)				
งบกระแสเงินสด				
สำหรับปีสิ้นสุดวันที่ 31 ธันวาคม พ.ศ. 2555 และ พ.ศ. 2554				
หมายเหตุ	งบการเงินรวม		งบการเงินเฉพาะบริษัท	
	พ.ศ. 2555 บาท	พ.ศ. 2554 บาท	พ.ศ. 2555 บาท	พ.ศ. 2554 บาท
กระแสเงินสดจากกิจกรรมดำเนินงาน				
กำไรก่อนภาษีเงินได้สำหรับปี	414,698,110	232,277,909	456,998,192	278,462,681
รายการปรับปรุง				
หนี้สงสัยจะสูญสำหรับลูกหนี้การค้า	7	(3,912,781)	2,952,925	(3,912,781)
หนี้สงสัยจะสูญสำหรับลูกหนี้กิจการที่เกี่ยวข้องกัน	22 ค)	-	-	1,480,741
ค่าเสื่อมราคาของที่ดิน อาคาร และอุปกรณ์	9	237,693,674	249,025,105	207,515,568
โอนเป็นต้นทุนของการประกอบกิจการโรงแรม	9	6,119,230	4,702,925	6,119,230
ค่าตัดจำหน่ายสินทรัพย์ไม่มีตัวตน	10	5,876,188	4,328,322	5,759,504
ค่าตัดจำหน่ายค่าหน้าดิน	12	1,666,667	1,666,666	-
ขาดทุนจากการจำหน่ายที่ดิน อาคาร และอุปกรณ์		4,548,830	5,250,730	3,997,804
ขาดทุนจากการตัดจำหน่ายที่ดิน อาคาร และอุปกรณ์	9	-	1	-
ขาดทุน/(กำไร) จากการจำหน่ายสินทรัพย์ไม่มีตัวตน		(157,531)	387,321	(157,531)
หนี้สงสัยจะสูญสำหรับเงินให้กู้ยืมแก่กิจการอื่น	23	33,000,000	-	-
หนี้สงสัยจะสูญสำหรับดอกเบี้ยค้างรับ	7	28,796,886	27,787,069	-
ส่วนแบ่งกำไร (สุทธิ) จากเงินลงทุนในบริษัทร่วม	8 ก)	(19,559,366)	(10,745,429)	-
เงินปันผลรับ		-	-	(17,940,000)
ค่าใช้จ่ายผลประโยชน์พนักงาน	15	11,293,507	13,306,383	11,039,850
ดอกเบี้ยรับ		(32,019,425)	(28,646,117)	(29,665,764)
ต้นทุนทางการเงิน - เงินกู้ยืมจากสถาบันการเงิน		21,383,050	20,833,452	21,383,050
การเปลี่ยนแปลงของสินทรัพย์ และหนี้สินดำเนินงาน				
- ลูกหนี้การค้าและลูกหนี้อื่น		(55,600,992)	11,425,737	(55,886,215)
- สินค้าคงเหลือ		(341,353)	1,579,620	(23,549)
- สินทรัพย์หมุนเวียนอื่น		(223,393)	5,688,003	(198,880)
- สินทรัพย์ไม่หมุนเวียนอื่น		1,520,195	2,496,966	1,368,758
- เจ้าหนี้การค้าและเจ้าหนี้อื่น		53,498,111	(13,751,628)	52,785,222
- ภาระผูกพันผลประโยชน์พนักงาน		(3,815,740)	(7,645,926)	(3,815,740)
- ค่าเช่าที่ดินค้างจ่าย		10,711,695	11,371,695	-
- หนี้สินหมุนเวียนอื่นและหนี้สินอื่น		4,115,000	(763,066)	3,561,403
เงินสดได้มาจากกิจกรรมดำเนินงาน		719,290,562	533,528,663	660,408,862
การรับดอกเบี้ย		3,222,539	859,047	3,210,626
การจ่ายดอกเบี้ย		(22,094,716)	(21,711,532)	(22,094,716)
การจ่ายภาษีเงินได้		(81,595,252)	(90,439,118)	(79,026,507)
เงินสดสุทธิได้มาจากกิจกรรมดำเนินงาน		618,823,133	422,237,060	562,498,265

หมายเหตุประกอบงบการเงินรวมและงบการเงินเฉพาะบริษัทในหน้า 15 ถึง 50 เป็นส่วนหนึ่งของงบการเงินนี้

บริษัท โอเอชทีแอล จำกัด (มหาชน)

งบกระแสเงินสด (ต่อ)

สำหรับปีสิ้นสุดวันที่ 31 ธันวาคม พ.ศ. 2555 และ พ.ศ. 2554

หมายเหตุ	งบการเงินรวม		งบการเงินเฉพาะบริษัท	
	พ.ศ. 2555	พ.ศ. 2554	พ.ศ. 2555	พ.ศ. 2554
	บาท	บาท	บาท	บาท
กระแสเงินสดจากกิจกรรมลงทุน				
เงินลงทุนระยะสั้นเพิ่มขึ้น	(522,171)	(10,701)	(522,171)	(10,701)
เงินสดรับจากเงินให้กู้ยืมแก่กิจการที่เกี่ยวข้องกัน 22 ง)	-	-	36,000,000	9,000,000
ดอกเบี้ยรับจากเงินให้กู้ยืมแก่กิจการที่เกี่ยวข้องกัน	-	-	9,473,155	6,571,248
ซื้อที่ดิน อาคาร และอุปกรณ์ 9	(170,653,206)	(118,389,636)	(161,927,227)	(106,654,424)
ซื้อสินทรัพย์ไม่มีตัวตน 10	(17,065,328)	(13,450,925)	(17,065,328)	(13,450,925)
เงินสดรับจากการจำหน่ายที่ดิน อาคาร และอุปกรณ์	2,638,841	1,566,633	2,257,047	632,496
เงินสดรับจากการจำหน่ายสินทรัพย์ไม่มีตัวตน	274,766	1,402	274,766	1,402
เงินปันผลรับจากบริษัทร่วม 8 จ)	17,940,000	16,900,000	17,940,000	16,900,000
เงินคืนทุนจากบริษัทย่อย	-	-	-	3,261,698
เงินสดสุทธิใช้ไปสำหรับกิจกรรมลงทุน	(167,387,098)	(113,383,227)	(113,569,758)	(83,749,206)
กระแสเงินสดจากกิจกรรมจัดหาเงิน				
เงินสดรับจากเงินกู้ยืมระยะสั้นจากสถาบันการเงิน 14	-	60,000,000	-	60,000,000
เงินสดจ่ายชำระคืนเงินกู้ยืมระยะสั้น				
จากสถาบันการเงิน 14	(110,000,000)	(160,000,000)	(110,000,000)	(160,000,000)
เงินสดจ่ายชำระคืนเงินกู้ยืมระยะยาว 14	(50,000,000)	-	(50,000,000)	-
เงินปันผลจ่ายให้แก่ผู้ถือหุ้น 24	(144,000,000)	(168,000,000)	(144,000,000)	(168,000,000)
เงินคืนทุนแก่ผู้ถือหุ้นจากการชำระบัญชี	-	(4,349)	-	-
เงินสดสุทธิใช้ไปสำหรับกิจกรรมจัดหาเงิน	(304,000,000)	(268,004,349)	(304,000,000)	(268,000,000)
เงินสดและรายการเทียบเท่าเงินสดเพิ่มขึ้นสุทธิ	147,436,035	40,849,484	144,928,507	47,188,878
เงินสดและรายการเทียบเท่าเงินสด - ยอดคงเหลือต้นปี	104,271,466	63,421,982	103,186,286	55,997,408
เงินสดและรายการเทียบเท่าเงินสด - ยอดคงเหลือปลายปี 6	251,707,501	104,271,466	248,114,793	103,186,286

หมายเหตุประกอบงบการเงินรวมและงบการเงินเฉพาะบริษัทในหน้า 15 ถึง 50 เป็นส่วนหนึ่งของงบการเงินนี้

หมายเหตุประกอบงบการเงินรวมและงบการเงินเฉพาะบริษัท

สำหรับปีสิ้นสุดวันที่ 31 ธันวาคม พ.ศ. 2555 และ พ.ศ. 2554

1. ข้อมูลทั่วไป

บริษัท โอเอชทีแอล จำกัด (มหาชน) (“บริษัท”) เป็นบริษัทมหาชนจำกัด ซึ่งจัดตั้งขึ้นในประเทศไทย และมีที่อยู่ของบริษัทตามที่ได้จดทะเบียนดังนี้

48 ตรอกโอเรียนเต็ล ถนนเจริญกรุง เขตบางรัก กรุงเทพมหานคร

บริษัทเป็นบริษัทจดทะเบียนในตลาดหลักทรัพย์แห่งประเทศไทยเมื่อปี พ.ศ. 2531 เพื่อวัตถุประสงค์ในการรายงานข้อมูล จึงรวมเรียกบริษัทและบริษัทย่อยว่า “กลุ่มบริษัท”

กลุ่มบริษัทประกอบกิจการในประเทศไทย โดยดำเนินธุรกิจหลักคือ กิจการโรงแรม และภัตตาคาร

งบการเงินรวมและงบการเงินเฉพาะบริษัทได้รับอนุมัติจากคณะกรรมการบริษัทเมื่อวันที่ 24 มกราคม พ.ศ. 2556

2. นโยบายการบัญชี

นโยบายการบัญชีที่สำคัญซึ่งใช้ในการจัดทำงบการเงินรวมและงบการเงินเฉพาะบริษัทมีดังต่อไปนี้

2.1 เกณฑ์การจัดทำงบการเงิน

งบการเงินรวมและงบการเงินเฉพาะบริษัทได้จัดทำขึ้นตามหลักการบัญชีที่รับรองทั่วไปภายใต้พระราชบัญญัติการบัญชี พ.ศ. 2543 ซึ่งหมายถึงมาตรฐานการรายงานทางการเงินที่ออกภายใต้พระราชบัญญัติวิชาชีพบัญชี พ.ศ. 2547 และข้อกำหนดของคณะกรรมการกำกับหลักทรัพย์และตลาดหลักทรัพย์ว่าด้วยการจัดทำและนำเสนอรายงานทางการเงินภายใต้พระราชบัญญัติหลักทรัพย์และตลาดหลักทรัพย์

งบการเงินรวมและงบการเงินเฉพาะบริษัทได้จัดทำขึ้นโดยใช้เกณฑ์ราคาทุนเดิมในการวัดมูลค่าขององค์ประกอบของงบการเงิน

การจัดทำงบการเงินให้สอดคล้องกับหลักการบัญชีที่รับรองทั่วไปในประเทศไทย กำหนดให้ใช้ประมาณการทางบัญชีที่สำคัญและการใช้ดุลยพินิจของผู้บริหารซึ่งจัดทำขึ้นตามกระบวนการในการนำนโยบายการบัญชีของกลุ่มกิจการไปปฏิบัติ และต้องเปิดเผยเรื่องการใช้ดุลยพินิจของผู้บริหาร หรือความซับซ้อน หรือเกี่ยวกับข้อสมมติฐานและประมาณการที่มีนัยสำคัญต่องบการเงินรวมและงบการเงินเฉพาะบริษัทในหมายเหตุ 4

งบการเงินรวมและงบการเงินเฉพาะบริษัทฉบับภาษาอังกฤษจัดทำขึ้นจากงบการเงินตามกฎหมายที่เป็นภาษาไทย ในกรณีที่มีเนื้อความขัดแย้งหรือมีการตีความในสองภาษาแตกต่างกัน ให้ใช้งบการเงินตามกฎหมายฉบับภาษาไทยเป็นหลัก

ตัวเลขที่นำมาแสดงเปรียบเทียบได้มีการจัดประเภทรายการใหม่เพื่อให้เปรียบเทียบได้กับการแสดงรายการที่เปลี่ยนแปลงไปในปัจจุบัน และเพื่อให้เป็นไปตามประกาศของกรมพัฒนาธุรกิจการค้า ลงวันที่ 7 พฤศจิกายน พ.ศ. 2554 เรื่องกำหนดรายการที่ต้องมีในงบการเงิน พ.ศ. 2554 ซึ่งมีผลบังคับใช้ตั้งแต่วันที่ 1 มกราคม พ.ศ. 2554 บริษัทได้จัดประเภทรายการลูกหนี้การค้าและลูกหนี้อื่น สินทรัพย์ไม่หมุนเวียนอื่น และเจ้าหนี้การค้า และเจ้าหนี้อื่นของปี พ.ศ. 2554 ใหม่ดังนี้

(หน่วย : พันบาท)

งบการเงินรวม	งบการเงินเฉพาะบริษัท
1 มกราคม พ.ศ. 2554	1 มกราคม พ.ศ. 2554

ลูกหนี้การค้าและลูกหนี้อื่น

ตามที่รายงานไว้เดิม

ลูกหนี้การค้า - สุทธิ	81,560	79,741
ลูกหนี้กิจการที่เกี่ยวข้องกัน	454	68,147
สินทรัพย์หมุนเวียนอื่น		
- ค่าเช่าจ่ายล่วงหน้า	10,833	10,833
- ค่าประกันภัยจ่ายล่วงหน้า	5,894	5,568
- ค่าใช้จ่ายจ่ายล่วงหน้าอื่น	8,685	8,164
- ดอกเบี้ยค้างรับ - สุทธิ	423	-
- เงินทดรองจ่าย	1,024	995
- ลูกหนี้อื่น	7,007	5,147

จัดประเภทใหม่เป็น

ลูกหนี้การค้าและลูกหนี้อื่น	115,880	178,595
-----------------------------	---------	---------

สินทรัพย์ไม่หมุนเวียนอื่น

ตามที่รายงานไว้เดิม

สินทรัพย์หมุนเวียนอื่น		
- ภาษีเงินได้หัก ณ ที่จ่ายล่วงหน้า	1,652	-

จัดประเภทใหม่เป็น

สินทรัพย์ไม่หมุนเวียนอื่น	1,652	-
---------------------------	-------	---

เจ้าหนี้การค้าและเจ้าหนี้อื่น

ตามที่รายงานไว้เดิม

เจ้าหนี้การค้า - บุคคลภายนอก	89,837	84,865
เจ้าหนี้กิจการที่เกี่ยวข้องกัน	39,271	54,542
ค่าใช้จ่ายค้างจ่าย	99,198	91,765
หนี้สินหมุนเวียนอื่น		
- เงินมัดจำรับล่วงหน้าจากลูกค้า	62,897	58,754
- เงินประกันผลงานค้างจ่าย	2,998	2,969
- เจ้าหนี้อื่น	1,500	1,431

จัดประเภทใหม่เป็น

เจ้าหนี้การค้าและเจ้าหนี้อื่น	295,701	294,326
-------------------------------	---------	---------

(หน่วย : พันบาท)

	งบการเงินรวม	งบการเงินเฉพาะบริษัท
	31 ธันวาคม พ.ศ. 2554	31 ธันวาคม พ.ศ. 2554
ลูกหนี้การค้าและลูกหนี้อื่น		
ตามที่รายงานไว้เดิม		
ลูกหนี้การค้า - สุทธิ	66,724	64,940
ลูกหนี้กิจการที่เกี่ยวข้องกัน	910	82,459
สินทรัพย์หมุนเวียนอื่น		
- ค่าเช่าจ่ายล่วงหน้า	10,833	10,833
- ค่าประกันภัยจ่ายล่วงหน้า	4,877	4,487
- ค่าใช้จ่ายจ่ายล่วงหน้าอื่น	3,936	3,743
- ดอกเบี้ยค้างรับ - สุทธิ	-	-
- เงินทดรองจ่าย	3,919	3,749
- ลูกหนี้อื่น	5,829	4,922
จัดประเภทใหม่เป็น		
ลูกหนี้การค้าและลูกหนี้อื่น (หมายเหตุ 7)	97,028	175,133
สินทรัพย์ไม่หมุนเวียนอื่น		
ตามที่รายงานไว้เดิม		
สินทรัพย์หมุนเวียนอื่น		
- ภาษีเงินได้หัก ณ ที่จ่ายล่วงหน้า	5,694	-
จัดประเภทใหม่เป็น		
สินทรัพย์ไม่หมุนเวียนอื่น	5,694	-
เจ้าหนี้การค้าและเจ้าหนี้อื่น		
ตามที่รายงานไว้เดิม		
เจ้าหนี้การค้า - บุคคลภายนอก	81,633	76,214
เจ้าหนี้กิจการที่เกี่ยวข้องกัน	42,334	54,704
ค่าใช้จ่ายค้างจ่าย	86,073	79,754
หนี้สินหมุนเวียนอื่น		
- เงินมัดจำรับล่วงหน้าจากลูกค้า	69,749	65,807
- เงินประกันผลงานค้างจ่าย	393	382
- เจ้าหนี้อื่น	889	820
จัดประเภทใหม่เป็น		
เจ้าหนี้การค้าและเจ้าหนี้อื่น (หมายเหตุ 13)	281,071	277,681

2.2 มาตรฐานการบัญชีใหม่ มาตรฐานการรายงานทางการเงินใหม่ การตีความมาตรฐานการบัญชีใหม่ และการปรับปรุงมาตรฐานการบัญชี ซึ่งยังไม่มีผลบังคับใช้

มีผลบังคับใช้สำหรับรอบระยะเวลาบัญชีที่เริ่มต้นในหรือหลังวันที่ 1 มกราคม พ.ศ. 2556

มาตรฐานการบัญชีฉบับที่ 12	เรื่องภาษีเงินได้
มาตรฐานการบัญชีฉบับที่ 20	เรื่องการบัญชีสำหรับเงินอุดหนุนจากรัฐบาลและการเปิดเผยข้อมูล เกี่ยวกับความช่วยเหลือจากรัฐบาล
มาตรฐานการบัญชีฉบับที่ 21 (ปรับปรุง 2552)	เรื่องผลกระทบจากการเปลี่ยนแปลงของอัตราแลกเปลี่ยนเงินตราต่างประเทศ
มาตรฐานการรายงานทางการเงินฉบับที่ 8	เรื่องส่วนงานดำเนินงาน
การตีความมาตรฐานการบัญชีฉบับที่ 10	เรื่องความช่วยเหลือจากรัฐบาล - กรณีที่ไม่มีความเกี่ยวข้องอย่างเฉพาะเจาะจงกับกิจกรรมดำเนินงาน
การตีความมาตรฐานการบัญชีฉบับที่ 21	เรื่องภาษีเงินได้ - การได้รับประโยชน์จากสินทรัพย์ที่ไม่ได้คิดค่าเสื่อมราคาที่ยังมีค่า
การตีความมาตรฐานการบัญชีฉบับที่ 25	เรื่องภาษีเงินได้ - การเปลี่ยนแปลงสถานภาพทางภาษีของกิจการหรือของผู้ถือหุ้น

กลุ่มบริษัทไม่ได้นำมาตรฐานการบัญชีดังกล่าวมาถือปฏิบัติก่อนวันที่มีผลบังคับใช้ ยกเว้นมาตรฐานการบัญชีฉบับที่ 12 เรื่องภาษีเงินได้ และการตีความมาตรฐานการบัญชีที่เกี่ยวข้องเรื่องภาษีเงินได้ฉบับที่ 21 และฉบับที่ 25 ซึ่งบริษัทได้เลือกนำมาถือปฏิบัติก่อนถึงวันกำหนดบังคับใช้

มาตรฐานการบัญชีฉบับที่ 20 มาตรฐานการบัญชีฉบับนี้กำหนดวิธีปฏิบัติทางบัญชีและการเปิดเผยข้อมูลสำหรับเงินอุดหนุนจากรัฐบาล และการเปิดเผยข้อมูลเกี่ยวกับความช่วยเหลือจากรัฐบาลในรูปแบบอื่น เงินอุดหนุนจากรัฐบาลจะต้องรับรู้เมื่อกิจการมีความเชื่อมั่นอย่างสมเหตุสมผลว่า กิจการจะสามารถปฏิบัติตามเงื่อนไขของเงินอุดหนุนที่กำหนดไว้และกิจการจะได้รับเงินอุดหนุนนั้น เงินอุดหนุนที่เกี่ยวข้องกับรายได้จะรับรู้เป็นรายได้ในกำไรหรือขาดทุนอย่างเป็นระบบตลอดระยะเวลาซึ่งกิจการรับรู้ค่าใช้จ่ายที่เกี่ยวข้องกับต้นทุนที่ได้รับการชดเชย เงินอุดหนุนจากรัฐบาลที่เกี่ยวข้องกับสินทรัพย์อาจเลือกแสดงรายการโดยหักจากราคาตามบัญชีของสินทรัพย์ที่เกี่ยวข้องหรือแสดงเป็นรายได้การลดบัญชีในงบแสดงฐานะการเงิน มาตรฐานการบัญชีฉบับนี้ไม่เกี่ยวข้องกับกลุ่มบริษัท

การตีความมาตรฐานการบัญชีฉบับที่ 10 ให้คำอธิบายเพิ่มเติมเกี่ยวกับมาตรฐานการบัญชีฉบับที่ 20 ว่าความช่วยเหลือจากรัฐบาลที่ให้แก่กิจการต้องเป็นไปตามคำนิยามของเงินอุดหนุนจากรัฐบาลตามมาตรฐานการบัญชีฉบับที่ 20 แม้ว่าจะไม่มีเงื่อนไขที่เกี่ยวข้องกับกิจกรรมดำเนินงานของหน่วยงานอย่างเฉพาะเจาะจง นอกจากความต้องการที่จะดำเนินงานในเขตพื้นที่หรือภาคอุตสาหกรรมที่ระบุไว้ ดังนั้น เงินอุดหนุนไม่บันทึกบัญชีโดยตรงไปยังส่วนได้เสียของผู้ถือหุ้น มาตรฐานการบัญชีฉบับนี้ ไม่เกี่ยวข้องกับกลุ่มบริษัท

มาตรฐานการบัญชีฉบับที่ 21 (ปรับปรุง 2552) กำหนดให้กิจการต้องกำหนดสกุลเงินที่ใช้ในการดำเนินงาน ซึ่งคือสกุลเงินที่ใช้ในสภาพแวดล้อมทางเศรษฐกิจหลักซึ่งกิจการดำเนินงานอยู่ สกุลเงินอื่นที่ไม่ใช่สกุลเงินที่ใช้ในการดำเนินงานถือเป็นสกุลเงินต่างประเทศ รายการที่เป็นเงินตราต่างประเทศต้องแปลงค่าให้เป็นสกุลเงินที่ใช้ในการดำเนินงานโดยใช้อัตราแลกเปลี่ยน ณ วันที่เกิดรายการ ผลต่างของอัตราแลกเปลี่ยนที่เกิดขึ้นจากการชำระหนี้ของรายการที่เป็นตัวเงินหรือจากการแปลงค่ารายการที่เป็นตัวเงินในสกุลเงินต่างประเทศให้รับรู้เป็นกำไรหรือขาดทุนในงวดบัญชีนั้น มาตรฐานการบัญชีนี้อนุญาตให้กิจการแสดงงบการเงินด้วยสกุลเงินใดก็ได้ การแปลงค่าผลการดำเนินงานและฐานะการเงินของกิจการในกลุ่มบริษัทซึ่งมีสกุลเงินที่ใช้ในการดำเนินงานแตกต่างจากสกุลเงินที่นำเสนองบการเงินต้องแปลงค่าโดย ก) สินทรัพย์และหนี้สินให้แปลงค่าด้วยอัตราปิด ณ วันที่ของแต่ละงบแสดงฐานะการเงิน ข) รายได้และค่าใช้จ่ายให้แปลงค่าด้วยอัตราแลกเปลี่ยน ณ วันที่เกิดรายการ และ ค) ผลต่างของอัตราแลกเปลี่ยนทั้งหมดให้รับรู้ในกำไรขาดทุนเบ็ดเสร็จอื่น ผู้บริหารของกิจการอยู่ในระหว่างการประเมินผลกระทบจากการปฏิบัติตามมาตรฐานการบัญชีฉบับนี้

มาตรฐานการรายงานทางการเงินฉบับที่ 8 กำหนดให้เปิดเผยข้อมูลส่วนงานตามเกณฑ์การเสนอรายงานภายในเพื่อให้ผู้มีอำนาจตัดสินใจสูงสุดด้านการดำเนินงาน มาตรฐานการรายงานทางการเงินใหม่นี้มีผลกระทบต่อการเปิดเผยข้อมูล

มีผลบังคับใช้สำหรับรอบระยะเวลาบัญชีที่เริ่มต้นในหรือหลังวันที่ 1 มกราคม พ.ศ. 2557

การตีความมาตรฐานการรายงานทางการเงินฉบับที่ 4	เรื่องการประเมินว่าข้อตกลงประกอบด้วยสัญญาเช่าหรือไม่
การตีความมาตรฐานการรายงานทางการเงินฉบับที่ 12	เรื่องข้อตกลงสัมปทานบริการ
การตีความมาตรฐานการรายงานทางการเงินฉบับที่ 13	เรื่องโปรแกรมสิทธิพิเศษแก่ลูกค้า
การตีความมาตรฐานการบัญชีฉบับที่ 29	เรื่องการเปิดเผยข้อมูลของข้อตกลงสัมปทานบริการ

การตีความมาตรฐานการรายงานทางการเงินฉบับที่ 4 กำหนดให้มีการพิจารณาว่าข้อตกลงเป็นหรือประกอบด้วยสัญญาเช่าหรือไม่ โดยอ้างอิงจากเนื้อหาของข้อตกลง การตีความนี้กำหนดให้ประเมินว่าข้อตกลงเช่าเงื่อนไขต่อไปหรือไม่ (1) การปฏิบัติตามข้อตกลงขึ้นอยู่กับการใช้สินทรัพย์ที่เฉพาะเจาะจง และ (2) ข้อตกลงดังกล่าวเป็นการให้สิทธิในการใช้สินทรัพย์นั้น ผู้บริหารของกิจการอยู่ในระหว่างการประเมินผลกระทบจากการปฏิบัติตามการตีความมาตรฐานการรายงานทางการเงินฉบับนี้

การตีความมาตรฐานการรายงานทางการเงินฉบับที่ 12 เกี่ยวข้องกับข้อตกลงสัมปทานบริการระหว่างภาครัฐกับเอกชนในการให้บริการสาธารณะโดยที่เอกชนได้เข้าร่วมในการสร้าง การลงทุน การดำเนินงาน และการบำรุงรักษาโครงสร้างพื้นฐานสำหรับบริการสาธารณะ การตีความฉบับนี้ไม่เกี่ยวข้องกับการดำเนินงานของกลุ่มบริษัท

การตีความมาตรฐานการรายงานทางการเงินฉบับที่ 13 ให้คำอธิบายเกี่ยวกับกรณีที่ขายสินค้าหรือให้บริการพร้อมกับให้สิทธิพิเศษแก่ลูกค้า (เช่น คoupon หรือได้รับสินค้าโดยไม่ต้องจ่ายค่าตอบแทน) ว่าเป็นรายการที่มีหลายองค์ประกอบ และสิ่งตอบแทนที่ได้รับหรือค้างรับจากลูกค้าต้องปันส่วนให้แก่แต่ละองค์ประกอบของรายการโดยใช้มูลค่ายุติธรรม ผู้บริหารของกิจการอยู่ในระหว่างการประเมินผลกระทบจากการปฏิบัติตามการตีความมาตรฐานการรายงานทางการเงินฉบับนี้

การตีความมาตรฐานการบัญชีฉบับที่ 29 กำหนดเกี่ยวกับการเปิดเผยข้อมูลสำหรับข้อตกลงสัมปทานบริการระหว่างภาครัฐกับเอกชน การตีความฉบับนี้ไม่เกี่ยวข้องกับการดำเนินงานของกลุ่มบริษัท

2.3 บัญชีกลุ่มบริษัท - เงินลงทุนในบริษัทย่อยและบริษัทร่วม

เงินลงทุนในบริษัทย่อย

บริษัทย่อยหมายถึงกิจการที่กลุ่มบริษัทมีอำนาจในการควบคุมนโยบายการเงินและการดำเนินงานและโดยทั่วไปแล้วกลุ่มบริษัทจะถือหุ้นที่มีสิทธิออกเสียงมากกว่ากึ่งหนึ่ง กลุ่มบริษัทรวมงบการเงินของบริษัทย่อยไว้ในงบการเงินรวมตั้งแต่วันที่กลุ่มบริษัทมีอำนาจในการควบคุมบริษัทย่อยจนกระทั่งสูญเสียอำนาจควบคุม

ในงบการเงินเฉพาะบริษัท เงินลงทุนในบริษัทย่อยจะบันทึกบัญชีด้วยราคาทุนหักค่าเผื่อการด้อยค่า ต้นทุนจะมีการปรับเพื่อสะท้อนการเปลี่ยนแปลงสิ่งตอบแทนที่เกิดขึ้นจากสิ่งตอบแทนที่คาดว่าจะได้รับ และจะรวมส่วนแบ่งต้นทุนทางตรง

กิจการจะตัดรายการบัญชีระหว่างกิจการ ยอดคงเหลือ และรายการกำไรหรือขาดทุนที่ยังไม่ได้เกิดขึ้นจริงระหว่างกลุ่มบริษัทเว้นแต่รายการขาดทุนที่เกิดขึ้นจริงซึ่งกลุ่มบริษัทพิจารณาแล้วว่ามิชอบซึ่งว่าสินทรัพย์นั้นเกิดการด้อยค่านโยบายการบัญชีของบริษัทย่อยได้ถูกเปลี่ยนเพื่อให้สอดคล้องกับนโยบายการบัญชีของกลุ่มบริษัท

รายชื่อของบริษัทย่อยของกลุ่มบริษัทได้เปิดเผยไว้ในหมายเหตุ 8 ค)

เงินลงทุนในบริษัทร่วม

บริษัทร่วมเป็นกิจการที่กลุ่มบริษัทมีอิทธิพลอย่างเป็นสาระสำคัญแต่ไม่ถึงกับควบคุมซึ่งโดยทั่วไปก็คือการที่กลุ่มบริษัทถือหุ้นที่มีสิทธิออกเสียงอยู่ระหว่างร้อยละ 20 ถึงร้อยละ 50 ของสิทธิออกเสียงทั้งหมด เงินลงทุนในบริษัทร่วมรับรู้เริ่มแรกด้วยราคาทุนและใช้วิธีส่วนได้เสียในการแสดงในงบการเงินรวม

รายการกำไรที่ยังไม่ได้เกิดขึ้นจริงระหว่างกลุ่มบริษัทกับบริษัทร่วมจะตัดบัญชีเท่าที่กลุ่มบริษัทมีส่วนได้เสียในบริษัทร่วมนั้น รายการขาดทุนที่ยังไม่ได้เกิดขึ้นจริงก็จะตัดบัญชีในทำนองเดียวกัน เว้นแต่รายการนั้นมีความหลักฐานว่าสินทรัพย์ที่โอนระหว่างกันเกิดการด้อยค่าบริษัทร่วมจะเปลี่ยนนโยบายการบัญชีเท่าที่จำเป็นเพื่อให้สอดคล้องกับนโยบายการบัญชีของกลุ่มบริษัท กำไรและขาดทุนของเงินลงทุนจากการลดสัดส่วนในบริษัทร่วมจะรับรู้ในกำไรหรือขาดทุน

เงินลงทุนในบริษัทร่วมแสดงในงบการเงินเฉพาะบริษัทโดยใช้วิธีราคาทุน

รายชื่อของบริษัทร่วมของกลุ่มบริษัทได้แสดงไว้ในหมายเหตุ 8 ค)

2.4 การแปลงค่าเงินตราต่างประเทศ

รายการต่างๆ ในงบการเงินของแต่ละกิจการในกลุ่มบริษัทวัดมูลค่าโดยใช้สกุลเงินบาท งบการเงินรวมนำเสนอโดยใช้สกุลเงินบาท

กลุ่มบริษัทแปลงค่ารายการที่เป็นเงินตราต่างประเทศให้เป็นเงินบาทโดยใช้อัตราแลกเปลี่ยน ณ วันที่ที่เกิดรายการ และแปลงค่าสินทรัพย์และหนี้สินที่เป็นสกุลเงินตราต่างประเทศ ณ วันที่ในงบดุลให้เป็นเงินบาทโดยใช้อัตราแลกเปลี่ยน ณ วันที่ในงบดุล รายการกำไรและรายการขาดทุนที่เกิดจากการรับหรือจ่ายชำระที่เป็นเงินตราต่างประเทศและที่เกิดจากการแปลงค่าสินทรัพย์และหนี้สินที่เป็นตัวเงินดังกล่าวได้บันทึกไว้ในกำไรหรือขาดทุน

2.5 เงินสดและรายการเทียบเท่าเงินสด

เงินสดและรายการเทียบเท่าเงินสดหมายถึงเงินสดในมือ เงินฝากธนาคารประเภทจ่ายคืนเมื่อทวงถาม เงินลงทุนระยะสั้นอื่นที่มีสภาพคล่องสูงซึ่งมีอายุไม่เกินสามเดือนนับจากวันที่ได้มา และเงินเบิกเกินบัญชีธนาคาร เงินเบิกเกินบัญชีจะแสดงรวมไว้ในส่วนของหนี้สินหมุนเวียนในงบดุล

2.6 ลูกหนี้การค้า

ลูกหนี้การค้ารับรู้เริ่มแรกด้วยมูลค่าตามใบแจ้งหนี้ และจะวัดมูลค่าต่อมาด้วยจำนวนเงินที่เหลืออยู่หักด้วยค่าเผื่อหนี้สงสัยจะสูญ ซึ่งประมาณจากการสอบทานยอดคงเหลือ ณ วันสิ้นงวด ค่าเผื่อหนี้สงสัยจะสูญหมายถึงผลต่างระหว่างราคาตามบัญชีของลูกหนี้การค้าเปรียบเทียบกับมูลค่าที่คาดว่าจะได้รับจากลูกหนี้การค้า หนี้สูญที่เกิดขึ้นจะรับรู้ไว้ในกำไรหรือขาดทุน

2.7 สินค้าคงเหลือ

สินค้าคงเหลือแสดงด้วยราคาทุนหรือมูลค่าสุทธิที่จะได้รับแล้วแต่ราคาใดจะต่ำกว่า ราคาทุนของสินค้าคำนวณโดยวิธีถัวเฉลี่ยถ่วงน้ำหนัก ต้นทุนของการซื้อประกอบด้วยราคาซื้อ และค่าใช้จ่ายที่เกี่ยวข้องโดยตรงกับการซื้อสินค้านั้น เช่น ค่าภาษีอากรขาเข้าและค่าขนส่ง หักด้วยส่วนลดและเงินที่ได้รับคืนจากการซื้อสินค้า มูลค่าที่จะได้รับประมาณจากราคาปกติที่คาดว่าจะขายได้ของธุรกิจหักด้วยค่าใช้จ่ายในการขายในระหว่างปี กลุ่มบริษัทบันทึกบัญชีค่าเผื่อการลดมูลค่าของสินค้าเก่า ล้าสมัย หรือเสื่อมคุณภาพเท่าที่จำเป็น

2.8 ที่ดิน อาคาร และอุปกรณ์

ที่ดิน อาคารและอุปกรณ์อื่นทั้งหมดวัดมูลค่าด้วยราคาทุนหักด้วยค่าเสื่อมราคาสะสม ต้นทุนเริ่มแรกจะรวมต้นทุนทางตรงอื่นๆ ที่เกี่ยวข้องกับการซื้อสินทรัพย์นั้น

ค่าเสื่อมราคาคำนวณโดยใช้วิธีเส้นตรง เพื่อลดราคาตามบัญชีของสินทรัพย์แต่ละชนิดตลอดอายุการให้ประโยชน์ที่ประมาณการไว้ของสินทรัพย์ดังต่อไปนี้ ยกเว้นที่ดินซึ่งถือว่าประมาณการอายุการให้ประโยชน์มีไม่จำกัด

อาคาร	40 ปี
ส่วนปรับปรุงอาคาร	20 ปี
ส่วนปรับปรุงและตกแต่งสินทรัพย์เช่า	อายุสัญญาเช่าหรืออายุของทรัพย์สิน แล้วแต่อย่างใดจะสั้นกว่า
เครื่องจักรและอุปกรณ์	5 - 10 ปี
เครื่องตกแต่งและติดตั้ง	5 - 10 ปี
ยานพาหนะ	5 ปี
เรือ	10 ปี
เครื่องใช้ในโรงแรม	2 - 3 ปี

เครื่องใช้ในการดำเนินงานซึ่งประกอบด้วยเครื่องกระเบื้อง เครื่องแก้ว เครื่องเงิน ฝาลินิน และเครื่องแบบจะถือเป็นเครื่องใช้ในโรงแรม และถือเป็นค่าใช้จ่ายทันทีเมื่อมีการเบิกใช้ ในกรณีเครื่องใช้ในการดำเนินงานที่ล้าสมัยและถูกเปลี่ยนแทนอันเนื่องมาจากการเปลี่ยนแปลงแนวการตกแต่งภัตตาคาร มูลค่าที่คงเหลืออยู่ของเครื่องใช้ในการดำเนินงานดังกล่าวจะถูกตัดเป็นค่าใช้จ่ายทันที

ในกรณีที่ราคาตามบัญชีของสินทรัพย์สูงกว่ามูลค่าที่คาดว่าจะได้รับคืน ราคาตามบัญชีจะถูกปรับลดให้เท่ากับมูลค่าที่คาดว่าจะได้รับคืนทันที (หมายเหตุ 2.11)

การซ่อมแซมและบำรุงรักษาจะรับรู้ในงบกำไรขาดทุนระหว่างงวดบัญชีที่เกิดรายการนั้น ต้นทุนของการปรับปรุงให้ดีขึ้นที่สำคัญจะบันทึกรวมไว้ในราคาตามบัญชีของสินทรัพย์หากมีความเป็นไปได้ค่อนข้างแน่นอนว่าการปรับปรุงนั้นจะทำให้กลุ่มบริษัทได้ประโยชน์กลับคืนมามากกว่าการใช้ประโยชน์โดยไม่มีการปรับปรุงสินทรัพย์ที่ได้มา การปรับปรุงหลักจะตัดค่าเสื่อมราคาตลอดอายุการให้ประโยชน์ที่เหลืออยู่ของสินทรัพย์ที่เกี่ยวข้อง

กำไรขาดทุนจากการจำหน่ายที่ดิน อาคาร และอุปกรณ์คำนวณโดยการเปรียบเทียบสิ่งตอบแทนสุทธิที่ได้รับจากการจำหน่ายกับราคาตามบัญชี และจะรับรู้ในกำไรหรือขาดทุน

2.9 สินทรัพย์ไม่มีตัวตน - โปรแกรมคอมพิวเตอร์

สิทธิการใช้โปรแกรมคอมพิวเตอร์ที่ซื้อที่มีลักษณะเฉพาะบันทึกเป็นสินทรัพย์ โดยคำนวณจากต้นทุนในการได้มาและการดำเนินการให้โปรแกรมคอมพิวเตอร์นั้นสามารถนำมาใช้งานได้ตามประสงค์ โดยจะตัดจำหน่ายตลอดอายุประมาณการให้ประโยชน์ภายในระยะเวลา 10 ปี

ต้นทุนที่ใช้ในการบำรุงรักษาโปรแกรมคอมพิวเตอร์ให้บันทึกเป็นค่าใช้จ่ายเมื่อเกิดขึ้น ค่าใช้จ่ายที่เกิดจากการพัฒนาที่เกี่ยวข้องโดยตรงในการออกแบบและทดสอบโปรแกรมคอมพิวเตอร์ที่มีลักษณะเฉพาะเจาะจงซึ่งกลุ่มบริษัทเป็นผู้ดูแล จะรับรู้เป็นสินทรัพย์ไม่มีตัวตนเมื่อเป็นไปตามข้อกำหนดทุกข้อดังนี้

- มีความเป็นไปได้ทางเทคนิคที่กิจการจะทำสินทรัพย์ไม่มีตัวตนให้เสร็จสมบูรณ์เพื่อนำมาใช้ประโยชน์หรือขายได้
- ผู้บริหารมีความตั้งใจที่จะทำสินทรัพย์ไม่มีตัวตนให้เสร็จสมบูรณ์และนำมาใช้ประโยชน์หรือขาย
- กิจการมีความสามารถที่จะนำสินทรัพย์ไม่มีตัวตนนั้นมาใช้ประโยชน์หรือขาย
- สามารถแสดงว่าโปรแกรมคอมพิวเตอร์นั้นให้ผลประโยชน์ทางเศรษฐกิจในอนาคตอย่างไร
- มีความสามารถในการจัดหาทรัพยากรด้านเทคนิค ด้านการเงิน และด้านอื่นได้เพียงพอที่จะนำมาใช้เพื่อทำให้การพัฒนาเสร็จสิ้นสมบูรณ์ และนำสินทรัพย์ไม่มีตัวตนมาใช้ประโยชน์หรือนำมาขายได้
- กิจการมีความสามารถที่จะวัดมูลค่าของรายจ่ายที่เกี่ยวข้องกับสินทรัพย์ไม่มีตัวตนที่เกิดขึ้นในระหว่างการพัฒนาได้อย่างน่าเชื่อถือ

ต้นทุนโดยตรงที่รับรู้เป็นส่วนหนึ่งของโปรแกรมคอมพิวเตอร์ จะรวมถึงต้นทุนพนักงานที่ทำงานในทีมพัฒนาโปรแกรมคอมพิวเตอร์และค่าใช้จ่ายที่เกี่ยวข้องในจำนวนเงินที่เหมาะสม

2.10 ภาษีเงินได้รอการตัดบัญชี

ค่าใช้จ่ายภาษีเงินได้สำหรับงวดประกอบด้วย ภาษีเงินได้ของงวดปัจจุบันและภาษีเงินได้รอการตัดบัญชี ภาษีเงินได้จะรับรู้ในกำไรหรือขาดทุน ยกเว้นส่วนที่รับรู้ในกำไรขาดทุนเบ็ดเสร็จอื่น หรือรับรู้โดยตรงไปยังส่วนของผู้ถือหุ้น ในกรณีนี้ ภาษีเงินได้ต้องรับรู้ในกำไรขาดทุนเบ็ดเสร็จอื่นหรือโดยตรงไปยังส่วนของผู้ถือหุ้นตามลำดับ

ภาษีเงินได้ของงวดปัจจุบันคำนวณจากอัตราภาษีตามกฎหมายภาษีอากรที่มีผลบังคับใช้อยู่ หรือ ที่คาดได้ค่อนข้างแน่นอนว่าจะมีผลบังคับใช้ภายในสิ้นรอบระยะเวลาที่รายงานในประเทศที่กลุ่มบริษัทได้ดำเนินงานและเกิดรายได้ทางภาษี ผู้บริหารจะประเมินสถานะของการขึ้นแบบแสดงรายการภาษีเป็นงวดๆ โดยคำนึงถึงสถานการณ์ที่สามารถนำกฎหมายภาษีอากรไปปฏิบัติซึ่งขึ้นอยู่กับการศึกษา และจะตั้งประมาณการค่าใช้จ่ายภาษีอากร หากคาดว่า จะต้องจ่ายชำระเจ้าหนี้ที่ภาษีอากร

ภาษีเงินได้รอการตัดบัญชีตั้งเต็มจำนวนตามวิธีนี้สิน เมื่อเกิดผลต่างชั่วคราวระหว่างฐานภาษีของสินทรัพย์และหนี้สิน และราคาตามบัญชีที่แสดงอยู่ในงบการเงิน อย่างไรก็ตามกลุ่มบริษัทจะไม่รับรู้ภาษีเงินได้รอการตัดบัญชีที่เกิดจากการรับรู้เริ่มแรกของรายการสินทรัพย์หรือรายการหนี้สินที่เกิดจากรายการที่ไม่ใช่การรวมธุรกิจ และ ณ วันที่เกิดรายการ รายการนั้นไม่มีผลกระทบต่อกำไรทางบัญชีและกำไร(ขาดทุน)ทางภาษี ภาษีเงินได้รอการตัดบัญชีคำนวณจากอัตราภาษี (และกฎหมายภาษีอากร) ที่มีผลบังคับใช้อยู่ หรือที่คาดได้ค่อนข้างแน่นอนว่าจะมีผลบังคับใช้ภายในสิ้นรอบระยะเวลาที่รายงาน และคาดว่าอัตราภาษีดังกล่าวจะนำไปใช้เมื่อสินทรัพย์ภาษีเงินได้รอตัดบัญชีที่เกี่ยวข้องได้รับประโยชน์ หรือหนี้สินภาษีเงินได้รอตัดบัญชีได้มีการจ่ายชำระ

สินทรัพย์ภาษีเงินได้รอตัดบัญชีจะรับรู้หากมีความเป็นไปได้ค่อนข้างแน่นอนว่ากลุ่มบริษัทจะมีกำไรทางภาษีเพียงพอที่จะนำจำนวนผลต่างชั่วคราวนั้นมาใช้ประโยชน์ กลุ่มบริษัทได้ตั้งภาษีเงินได้รอตัดบัญชีโดยพิจารณาจากผลต่างชั่วคราวของเงินลงทุนในบริษัทร่วม และส่วนได้เสียในกิจการร่วมค้าที่ต้องเสียภาษีเว้นแต่กลุ่มบริษัทสามารถควบคุมจังหวะเวลาของการกลับรายการผลต่างชั่วคราวและการกลับรายการผลต่างชั่วคราวมีความเป็นไปได้ค่อนข้างแน่นอนว่าจะไม่เกิดขึ้นได้ภายในระยะเวลาที่คาดการณ์ได้ในอนาคต

2.11 การค้ำของสินทรัพย์

ที่ดิน อาคารและอุปกรณ์ และสินทรัพย์ที่ไม่หมุนเวียนอื่นที่ไม่เป็นสินทรัพย์ทางการเงิน รวมทั้งสินทรัพย์ไม่มีตัวตน จะมีการทบทวนการค้ำค่า เมื่อมีเหตุการณ์หรือสถานการณ์บ่งชี้ว่าราคาตามบัญชีอาจต่ำกว่ามูลค่าที่คาดว่าจะได้รับคืน รายการขาดทุนจากการค้ำค่าจะรับรู้เมื่อราคาตามบัญชีของสินทรัพย์สูงกว่ามูลค่าสุทธิที่คาดว่าจะได้รับคืน ซึ่งหมายถึงจำนวนที่สูงกว่าระหว่างมูลค่ายุติธรรมหักต้นทุนในการขายเทียบกับมูลค่าจากการใช้สินทรัพย์จะถูกจัดเป็นหน่วยที่เล็กที่สุดที่สามารถแยกออกมาได้ เพื่อวัตถุประสงค์ของการประเมินการค้ำค่า สินทรัพย์ที่ไม่ใช่สินทรัพย์ทางการเงินซึ่งรับรู้รายการขาดทุนจากการค้ำค่าไปแล้ว จะถูกประเมินความเป็นไปได้ที่จะกลับรายการขาดทุนจากการค้ำค่า ณ วันสิ้นรอบระยะเวลาบัญชี ยกเว้นค่าความนิยมจะไม่มีการกลับรายการขาดทุนจากการค้ำค่าที่ได้บันทึกบัญชีไปแล้ว

2.12 สัญญาเช่าระยะยาว - กรณีที่กลุ่มบริษัทเป็นผู้เช่า

สัญญาเช่าระยะยาวเพื่อเช่าสินทรัพย์ซึ่งผู้ให้เช่าเป็นผู้รับความเสี่ยงและผลตอบแทนของความเป็นเจ้าของส่วนใหญ่ สัญญาเช่านั้นถือเป็นสัญญาเช่าดำเนินงาน เงินที่ต้องจ่ายภายใต้สัญญาเช่าดำเนินงาน (สุทธิจากสิ่งตอบแทนจูงใจที่ได้รับจากผู้ให้เช่า) จะบันทึกในกำไรหรือขาดทุนโดยใช้วิธีเส้นตรงตลอดอายุของสัญญาเช่า

ค่าใช้จ่ายที่เกิดขึ้นจากการยกเลิกสัญญาเช่าดำเนินงานก่อนหมดอายุการเช่า เช่น เงินเพิ่มที่ต้องจ่ายให้แก่ผู้ให้เช่าจะบันทึกเป็นค่าใช้จ่ายในรอบระยะเวลาบัญชีที่การยกเลิกนั้นเกิดขึ้น

2.13 เงินกู้ยืม

เงินกู้ยืมรับรู้เริ่มแรกด้วยมูลค่ายุติธรรมของสิ่งตอบแทนที่ได้รับหักด้วยต้นทุนการจัดทำรายการที่เกิดขึ้นและวัดมูลค่าในเวลาต่อมาด้วยวิธีราคาทุนตัดจำหน่าย ผลต่างระหว่างสิ่งตอบแทน (หักด้วยต้นทุนการจัดทำรายการที่เกิดขึ้น) เมื่อเทียบกับมูลค่าที่จ่ายคืนเพื่อชำระหนี้จะรับรู้ในงบกำไรขาดทุนเบ็ดเสร็จตลอดช่วงระยะเวลาการกู้ยืม

2.14 ผลประโยชน์ของพนักงาน

กลุ่มบริษัทจัดให้มีกองทุนสำรองเลี้ยงชีพซึ่งเป็นแผนการจ่ายสมทบตามที่กำหนดไว้ สินทรัพย์ของกองทุนสำรองเลี้ยงชีพได้แยกออกไปจากสินทรัพย์ของกลุ่มบริษัท และมีการบริหารโดยผู้จัดการกองทุนภายนอก กองทุนสำรองเลี้ยงชีพได้รับเงินสะสมเข้ากองทุนจากพนักงานและเงินสมทบจากกลุ่มบริษัทที่เกี่ยวข้อง เงินจ่ายสมทบกองทุนสำรองเลี้ยงชีพบันทึกเป็นค่าใช้จ่ายของแต่ละบริษัทในกลุ่มบริษัทในงบกำไรขาดทุนเบ็ดเสร็จสำหรับรอบระยะเวลาบัญชีที่เกิดรายการนั้น

กลุ่มบริษัทจัดให้มีโครงการผลประโยชน์พนักงานหลังการเลิกจ้างสำหรับพนักงานที่ได้ทำงานกับบริษัทอย่างต่อเนื่องเป็นระยะเวลา 10 ปีขึ้นไป และมีอายุครบตามที่กำหนด ภายใต้ข้อบังคับผลประโยชน์พนักงานดังกล่าว เมื่อพนักงานครบเกษียณอายุหรือออกจากงานโดยมีอายุครบตามข้อบังคับจะมีสิทธิได้รับเงินตามอัตราที่กำหนด ซึ่งคำนวณตามเงื่อนไขของระยะเวลาการทำงาน อายุของพนักงาน และอัตราผลตอบแทนเฉลี่ยที่พนักงานจะได้รับหนี้สำหรับโครงการผลประโยชน์จะรับรู้ในงบแสดงฐานะการเงินด้วยมูลค่าปัจจุบันของภาระผูกพัน ณ วันที่สิ้นรอบระยะเวลารายงานหักด้วยมูลค่ายุติธรรมของสินทรัพย์โครงการ และปรับปรุงด้วยต้นทุนบริการในอดีตที่ยังไม่รู้ ภาระผูกพันนี้คำนวณโดยนักคณิตศาสตร์ประกันภัยอิสระทุกปี ด้วยวิธีคิดลดแต่ละหน่วยที่ประมาณการไว้ซึ่งมูลค่าปัจจุบันของโครงการผลประโยชน์จะประมาณโดยการคิดลดกระแสเงินสดออกในอนาคต โดยใช้อัตราผลตอบแทนในตลาดของพันธบัตรรัฐบาลซึ่งเป็นสกุลเงินเดียวกับสกุลเงินที่จะจ่ายภาระผูกพัน และวันครบกำหนดของหุ้นกู้ใกล้เคียงกับระยะเวลาที่ต้องชำระภาระผูกพันกองทุนบำเหน็จบำนาญ

กำไรและขาดทุนจากการประมาณการตามหลักคณิตศาสตร์ประกันภัยเกิดขึ้นจากการปรับปรุงหรือเปลี่ยนแปลงข้อสมมติฐานจะรับรู้ในส่วนของผู้ถือหุ้นในงวดที่เกิด

2.15 ประมาณการหนี้สิน

กลุ่มบริษัทจะบันทึกประมาณการหนี้สิน ซึ่งไม่รวมถึงประมาณการหนี้สินสำหรับผลตอบแทนพนักงานอันเป็นการผูกพันในปัจจุบันตามกฎหมายหรือตามข้อตกลงที่จัดทำไว้ อันเป็นผลสืบเนื่องมาจากเหตุการณ์ในอดีต ซึ่งการชำระภาระผูกพันนั้นมีความเป็นไปได้ค่อนข้างแน่ที่จะส่งผลให้บริษัทต้องสูญเสียทรัพยากรออกไปและตามประมาณการที่นำเชื่อถือของจำนวนที่จะต้องจ่าย ในกรณีที่บริษัทคาดว่าประมาณการหนี้สินเป็นรายจ่ายที่จะได้รับคืน กลุ่มบริษัทจะบันทึกเป็นสินทรัพย์แยกต่างหากเมื่อคาดว่าจะได้รับรายจ่ายนั้นคืนอย่างแน่นอน

2.16 ทุนเรือนหุ้น

หุ้นสามัญจะจัดประเภทไว้เป็นส่วนของผู้ถือหุ้น

ต้นทุนที่เพิ่มขึ้นเกี่ยวกับการออกหุ้นใหม่หรือสิทธิในการซื้อขายหุ้นที่จ่ายออกไปโดยแสดงรายการดังกล่าวด้วยจำนวนเงินสุทธิจากภาษีไว้เป็นรายการหักในส่วนของผู้ถือหุ้น โดยนำไปหักจากสิ่งตอบแทนที่ได้รับจากการออกหุ้น

สิ่งตอบแทนที่จ่ายออกไปและเกี่ยวข้องโดยตรงกับการที่บริษัทได้ก็ตามในกลุ่มบริษัทซื้อคืนหุ้นสามัญของบริษัทซึ่งรวมถึงต้นทุนเพิ่มเติมที่จ่ายออกไปภายนอกสุทธิจากภาษีเงินได้แล้ว จะรับรู้เป็นต้นทุนซื้อคืนและแสดงเป็นรายการหักจากยอดรวมของส่วนของผู้ถือหุ้นของบริษัทจนกว่าหุ้นทุนซื้อคืนดังกล่าวจะถูกยกเลิกไปหรือจำหน่ายใหม่ สิ่งตอบแทนใดๆ ที่ได้รับการขายหรือนำหุ้นทุนซื้อคืนออกจำหน่ายใหม่สุทธิจากต้นทุนเพิ่มเติมที่จ่ายออกไปภายนอกสุทธิจากผลกระทบของภาษีเงินได้ที่เกี่ยวข้อง จะแสดงรวมไว้ในส่วนของผู้ถือหุ้น

2.17 การรับรู้รายได้

รายได้จากการประกอบกิจการโรงแรมและภัตตาคารถือตามราคาในใบแจ้งหนี้สำหรับค่าสินค้าและค่าบริการ หลังจากหักส่วนลดภาษีมูลค่าเพิ่ม และค่าบริการที่บวกเพิ่มแล้วโดยไม่รวมรายการขายภายในกลุ่มบริษัทสำหรับงบการเงินรวม

รายได้ค่าเช่ารับรู้ตามเกณฑ์คงค้างในอัตราที่ระบุในสัญญาเช่า

ดอกเบี้ยรับรู้เป็นรายได้ตามเกณฑ์สัดส่วนของเวลาโดยพิจารณาจากอัตราดอกเบี้ยที่แท้จริงของสัดส่วนเวลาและอัตราที่ระบุไว้ในสัญญาจนถึงวันครบอายุและพิจารณาจากจำนวนเงินต้นที่เป็นยอดคงเหลือในบัญชีสำหรับการบันทึกค้างรับของกลุ่มบริษัท

รายได้เงินปันผลรับรู้เมื่อกลุ่มบริษัทมีสิทธิได้รับเงินปันผลนั้น

2.18 การจ่ายเงินปันผล

เงินปันผลจ่ายบันทึกในงบการเงินรวมและงบการเงินเฉพาะบริษัทในรอบระยะเวลาบัญชีที่คณะกรรมการของบริษัทได้ประกาศจ่ายเงินปันผลและที่ประชุมผู้ถือหุ้นของบริษัทได้อนุมัติการจ่ายเงินปันผลดังกล่าวแล้ว

2.19 ข้อมูลจำแนกตามส่วนงาน

ส่วนงานธุรกิจที่ทำหน้าที่จัดหาผลิตภัณฑ์หรือให้บริการโดยมีความเสี่ยงและผลตอบแทนที่แตกต่างไปจากความเสี่ยงและผลตอบแทนของผลิตภัณฑ์หรือบริการของส่วนธุรกิจอื่น ส่วนงานภูมิศาสตร์ทำหน้าที่จัดหาผลิตภัณฑ์หรือให้บริการในสภาพแวดล้อมทางเศรษฐกิจที่เฉพาะเจาะจงซึ่งมีความเสี่ยงและผลตอบแทนที่แตกต่างไปจากความเสี่ยงและผลตอบแทนของการดำเนินงานในสภาพแวดล้อมทางเศรษฐกิจอื่น

3. การจัดการความเสี่ยงทางการเงิน

3.1 ปังจััยความเสี่ยงทางการเงิน

กลุ่มบริษัทต้องเผชิญกับความเสี่ยงทางการเงินที่สำคัญได้แก่ ผลกระทบจากการเปลี่ยนแปลงของอัตราดอกเบี้ย การเปลี่ยนแปลงของอัตราแลกเปลี่ยน และความเสี่ยงจากการให้สินเชื่อ ฝ่ายบริหารของกลุ่มบริษัทเป็นผู้ดำเนินการในการจัดการความเสี่ยง แผนการจัดการความเสี่ยงโดยรวมของกลุ่มบริษัทจึงมุ่งเน้นความผันผวนของตลาดการเงินและแสวงหาวิธีการลดผลกระทบที่ทำให้เสียหายต่อผลการดำเนินงานทางการเงินของกลุ่มบริษัทให้เหลือน้อยที่สุดเท่าที่เป็นไปได้

3.1.1 ความเสี่ยงจากอัตราดอกเบี้ย

กลุ่มบริษัทมีความเสี่ยงเป็นปกติจากอัตราดอกเบี้ยอันเกี่ยวเนื่องจากการที่กลุ่มบริษัทมีเงินฝากสถาบันการเงิน เงินกู้ยืมแก่กิจการที่เกี่ยวข้องกันและแก่กิจการอื่น และเงินกู้ยืมจากสถาบันการเงิน กลุ่มบริษัทได้กู้ยืมเงินเพื่อใช้ในการดำเนินงาน ซึ่งต้องจ่ายอัตราดอกเบี้ยทั้งในอัตราแบบคงที่และแบบลอยตัว บริษัทได้ทำสัญญาแลกเปลี่ยนอัตราดอกเบี้ย (Interest Rate Swap Contracts) สำหรับเงินกู้ยืมในสกุลเงินบาทเพื่อป้องกันความเสี่ยงที่เกิดจากการผันผวนของอัตราดอกเบี้ย บริษัทไม่ได้มีการรับรู้สัญญาแลกเปลี่ยนอัตราดอกเบี้ยดังกล่าวในงบการเงิน ณ วันที่ทำสัญญา นอกจากนี้บริษัทไม่ได้รับการเปลี่ยนแปลงในมูลค่ายุติธรรมที่เกิดขึ้นในภายหลังของสัญญาแลกเปลี่ยนดังกล่าวในกำไรหรือขาดทุน

3.1.2 ความเสี่ยงจากอัตราแลกเปลี่ยนเงินตราต่างประเทศ

กลุ่มบริษัทมีความเสี่ยงจากอัตราแลกเปลี่ยนเงินตราต่างประเทศเนื่องจากกลุ่มบริษัทมีลูกหนี้และเจ้าหนี้บางส่วนเป็นสกุลเงินต่างประเทศ และบริษัทย่อยแห่งหนึ่งมีความเสี่ยงจากการที่มีเงินลงทุนในบริษัทรวมในต่างประเทศซึ่งบริษัทย่อยมิได้ทำสัญญาซื้อขายเงินตราต่างประเทศล่วงหน้าเพื่อป้องกันความเสี่ยงไว้ อย่างไรก็ตาม กลุ่มบริษัทเชื่อว่าในสถานการณ์ปัจจุบันความเสี่ยงด้านอัตราแลกเปลี่ยนเงินตราต่างประเทศจะไม่มีผลกระทบที่เป็นสาระสำคัญต่อผลการดำเนินงานของกลุ่มบริษัท ผู้บริหารจึงไม่ได้ใช้ตราสารอนุพันธ์ทางการเงินเพื่อป้องกันความเสี่ยงจากอัตราแลกเปลี่ยนดังกล่าว

ณ วันที่ 31 ธันวาคม พ.ศ. 2555 กลุ่มบริษัทมีสินทรัพย์และหนี้สินที่เป็นเงินตราต่างประเทศซึ่งไม่ได้มีการทำสัญญาป้องกันความเสี่ยงด้านอัตราแลกเปลี่ยนดังนี้

สกุลเงิน (หน่วย : ล้านบาท)	งบการเงินรวมและงบการเงินเฉพาะบริษัท		อัตราแลกเปลี่ยน ถัวเฉลี่ย ณ วันที่ 31 ธันวาคม พ.ศ. 2555
	สินทรัพย์	หนี้สิน	บาทต่อหน่วยสกุล เงินตราต่างประเทศ
ดอลลาร์สหรัฐอเมริกา	0.264	-	30.5502
ยูโร	0.001	-	40.4156

3.1.3 ความเสี่ยงด้านการให้สินเชื่อ

กลุ่มบริษัทมีความเสี่ยงด้านการให้สินเชื่อที่เกี่ยวข้องกับลูกหนี้การค้าที่เกิดจากการให้บริการในการประกอบกิจการโรงแรม ซึ่งส่วนใหญ่เป็นการให้บริการแก่บริษัทตัวแทนการท่องเที่ยว บริษัทบัตรเครดิต และบริษัทที่มีฐานะการเงินมั่นคง กลุ่มบริษัทไม่เคยประสบปัญหาในการเรียกเก็บหนี้ซึ่งเป็นสาระสำคัญ

นอกจากนี้กลุ่มบริษัทมีความเสี่ยงด้านการให้สินเชื่อจากเงินให้กู้ยืมแก่กิจการที่เกี่ยวข้องกัน ซึ่งได้ให้บริษัทอื่นนอกกลุ่มกู้ยืมอีกทอดหนึ่ง ตามที่ได้กล่าวไว้ในหมายเหตุประกอบงบการเงินข้อ 23 เงินให้กู้ยืมดังกล่าวเป็นเงินให้กู้ยืมที่ค้ำประกันโดยที่ดิน และอาคารของกิจการอื่นดังกล่าว โดยมีการคิดอัตราดอกเบี้ยใกล้เคียงกับราคาสตลาด

3.2 การประมาณมูลค่ายุติธรรม

เนื่องจากสินทรัพย์ทางการเงินส่วนใหญ่จัดอยู่ในประเภทระยะสั้น และเงินกู้ยืมและเงินให้กู้ยืมมีอัตราดอกเบี้ยใกล้เคียงกับอัตราดอกเบี้ยในตลาด ฝ่ายบริหารของกลุ่มบริษัทเชื่อว่ามูลค่ายุติธรรมของสินทรัพย์ทางการเงินและหนี้สินทางการเงินของกลุ่มบริษัทดังกล่าวไม่แตกต่างอย่างเป็นสาระสำคัญกับราคาตามบัญชีของสินทรัพย์ทางการเงินและหนี้สินทางการเงินเหล่านั้น

มูลค่ายุติธรรมของสัญญาแลกเปลี่ยนอัตราดอกเบี้ยคำนวณด้วยมูลค่าปัจจุบันของกระแสเงินสดในอนาคตที่ประมาณการไว้

มูลค่ายุติธรรมโดยประมาณของสินทรัพย์ทางการเงินและหนี้สินทางการเงินที่มีอายุคงเหลือต่ำกว่าหนึ่งปีมีค่าใกล้เคียงกับมูลค่าที่ตราไว้หักด้วยจำนวนเงินที่เปลี่ยนแปลงไปจากการประมาณการปรับปรุงด้วยระดับความน่าเชื่อถือ มูลค่ายุติธรรมของหนี้สินทางการเงินที่ใช้เพื่อการเปิดเผยข้อมูลประมาณขึ้นจากการคิดลดกระแสเงินสดที่กลุ่มบริษัทหรือบริษัทสามารถกู้ยืมได้ด้วยเครื่องมือทางการเงินที่คล้ายคลึงกันตามอัตราดอกเบี้ย ณ อัตราตลาดในปัจจุบัน

ข้อมูลเกี่ยวกับมูลค่ายุติธรรมของเงินกู้ยืม และของสัญญาแลกเปลี่ยนอัตราดอกเบี้ยเปิดเผยรวมอยู่ในหมายเหตุ 14 และ 30 ตามลำดับ

4. ประมาณการทางบัญชีที่สำคัญ ข้อสมมติฐาน และการใช้ดุลยพินิจ

การประมาณการ ข้อสมมติฐาน และการใช้ดุลยพินิจได้มีการประเมินบทวนอย่างต่อเนื่องและอยู่บนพื้นฐานของประสบการณ์ในอดีตและปัจจัยอื่นๆ ซึ่งรวมถึงการคาดการณ์ถึงเหตุการณ์ในอนาคตที่เชื่อว่ามีเหตุผลในสถานการณ์ขณะนั้น

4.1 การด้อยค่าของลูกหนี้การค้าและเงินให้กู้ยืม

กลุ่มบริษัทได้กำหนดค่าเผ่อนหนี้สงสัยจะสูญเพื่อให้สะท้อนถึงการด้อยค่าของลูกหนี้การค้าและเงินให้กู้ยืมแก่กิจการที่เกี่ยวข้องกันและแก่กิจการอื่น ซึ่งเกี่ยวข้องกับประมาณการผลขาดทุนอันเป็นผลมาจากการที่ลูกค้าและผู้กู้ไม่มีความสามารถในการชำระหนี้ ค่าเผ่อนหนี้สงสัยจะสูญนั้นเป็นผลมาจากการที่กลุ่มบริษัทได้ประเมินกระแสเงินสดไหลเข้าในอนาคต ซึ่งการประเมินนั้นอยู่บนพื้นฐานเกี่ยวกับประสบการณ์ในอดีตของการติดตามทวงถาม ปัจจัยที่อาจทราบหรือระบุได้ถึง การผัดผ่อนชำระหนี้ และการพิจารณาแนวโน้มของตลาด

4.2 ที่ดิน อาคาร และอุปกรณ์ และสินทรัพย์ไม่มีตัวตน

ฝ่ายบริหารเป็นผู้ประมาณการอายุการใช้งานและมูลค่าสำหรับ อาคารและอุปกรณ์ และสินทรัพย์ไม่มีตัวตนของกลุ่มบริษัทโดยฝ่ายบริหารจะมีการทบทวนค่าเสื่อมราคาเมื่ออายุการใช้งานและมูลค่าจากมีความแตกต่างไปจากการประมาณการในงวดก่อน หรือมีการัดจำหน่ายสินทรัพย์ที่เสื่อมสภาพหรือไม่ได้ใช้งานแล้วโดยการขายหรือเลิกใช้สินทรัพย์เหล่านั้น

4.3 สินทรัพย์ภาษีเงินได้รอตัดบัญชี

สินทรัพย์ภาษีเงินได้รอตัดบัญชีจะรับรู้เมื่อกลุ่มบริษัทคาดการณ์ได้แน่นอนว่าประโยชน์ทางภาษีในอนาคตจะสามารถนำไปหักกับผลแตกต่างชั่วคราวทางภาษีได้ กลุ่มบริษัทได้คำนึงถึงผลประโยชน์ทางภาษีในอนาคตและการวางแผนทางภาษีอย่างรอบคอบและเป็นไปได้ เพื่อใช้ในการประเมินการรับรู้ภาษีเงินได้รอตัดบัญชี สมมติฐานของกลุ่มบริษัทเกี่ยวกับความสามารถในการทำกำไรในอนาคตและการคาดการณ์ถึงการใช้ประโยชน์ของผลแตกต่างชั่วคราวทางภาษี และการเปลี่ยนแปลงในสมมติฐานที่สำคัญในแต่ละช่วงเวลานั้น อาจทำให้เกิดผลกระทบอย่างมีสาระสำคัญของฐานะทางการเงินและผลการดำเนินงานของกลุ่มบริษัท

4.4 สำรองผลประโยชน์พนักงานหลังการเลิกจ้าง

บริษัทมีข้อผูกมัดในการให้ผลประโยชน์พนักงานหลังการเลิกจ้างสำหรับพนักงานที่ได้ทำงานกับบริษัทอย่างต่อเนื่องเป็นระยะเวลา 10 ปีขึ้นไป และมีอายุครบตามที่กำหนดภายใต้ข้อบังคับผลประโยชน์เงินบำเหน็จพนักงานดังกล่าว มูลค่าปัจจุบันของสำรองผลประโยชน์พนักงานได้ถูกรับรู้รายการในงบแสดงฐานะการเงินโดยถูกคำนวณด้วยวิธีคิดคณิตศาสตร์ประกันภัยจากหลายสมมติฐาน สมมติฐานที่ใช้ในการประเมินค่าใช้จ่ายผลประโยชน์พนักงานสุทธิประจำงวดได้รวมถึงอัตราส่วนลด อัตราการเพิ่มขึ้นของเงินเดือนพนักงาน และอัตราการเปลี่ยนแปลงในจำนวนพนักงาน การเปลี่ยนแปลงในอัตราเหล่านี้มีผลต่อประมาณการค่าใช้จ่ายที่เกี่ยวข้องกับผลประโยชน์พนักงานสุทธิ และในทุกปีบริษัทจะมีการทบทวนอัตราส่วนลดที่เหมาะสมซึ่งสะท้อนถึงอัตราดอกเบี้ยที่ควรนำมาใช้ในการคำนวณมูลค่าปัจจุบันสุทธิของกระแสเงินสดจ่ายในอนาคตที่คาดว่าจะต้องจ่ายให้กับพนักงาน ในการประเมินอัตราส่วนลดที่เหมาะสม บริษัทจะพิจารณาจากอัตราผลตอบแทนในตลาดของพันธบัตรรัฐบาลซึ่งเป็นสกุลเงินเดียวกับสกุลเงินที่จะจ่ายภาระผูกพัน และวันครบกำหนดของหุ้นกู้ใกล้เคียงกับระยะเวลาที่ต้องชำระภาระผูกพันกองทุนบำเหน็จบำนาญ

5. การจัดการความเสี่ยงในส่วนกองทุน

วัตถุประสงค์ของกลุ่มบริษัทในการบริหารทุนของบริษัทนั้นเพื่อดำรงไว้ซึ่งความสามารถในการดำเนินงานอย่างต่อเนื่องของกลุ่มบริษัทเพื่อสร้างผลตอบแทนต่อผู้ถือหุ้น และเป็นประโยชน์ต่อผู้มีส่วนได้เสียอื่น และเพื่อดำรงไว้ซึ่งโครงสร้างของทุนที่เหมาะสมเพื่อลดต้นทุนทางการเงินของทุน

ในการดำรงไว้หรือปรับโครงสร้างของทุน กลุ่มบริษัทอาจปรับนโยบายการจ่ายเงินปันผลให้กับผู้ถือหุ้น

6. เงินสดและรายการเทียบเท่าเงินสด

	งบการเงินรวม		งบการเงินเฉพาะบริษัท	
	พ.ศ. 2555 บาท	พ.ศ. 2554 บาท	พ.ศ. 2555 บาท	พ.ศ. 2554 บาท
เงินสดในมือ	1,868,253	1,906,809	1,843,253	1,881,809
เงินฝากธนาคารประเภทกระแสรายวัน	12,861,458	28,031	10,660,906	5,557
เงินฝากธนาคารประเภทออมทรัพย์	236,977,790	102,336,626	235,610,634	101,298,920
รวมเงินสดและรายการเทียบเท่าเงินสด	251,707,501	104,271,466	248,114,793	103,186,286

ณ วันที่ 31 ธันวาคม พ.ศ. 2555 เงินฝากธนาคารประเภทออมทรัพย์มีอัตราดอกเบี้ยร้อยละ 0.2 ถึงร้อยละ 0.63 ต่อปี (พ.ศ. 2554 อัตราดอกเบี้ยร้อยละ 0.2 ถึงร้อยละ 0.75 ต่อปี)

7. ลูกหนี้การค้าและลูกหนี้อื่น - สุทธิ

	งบการเงินรวม		งบการเงินเฉพาะบริษัท	
	พ.ศ. 2555 บาท	พ.ศ. 2554 บาท	พ.ศ. 2555 บาท	พ.ศ. 2554 บาท
ลูกหนี้การค้า - ยอดรวม	143,066,871	88,096,223	141,311,435	86,311,507
หัก ค่าเผื่อหนี้สงสัยจะสูญ	(17,458,914)	(21,371,695)	(17,458,914)	(21,371,695)
ลูกหนี้การค้า - สุทธิ	125,607,957	66,724,528	123,852,521	64,939,812
ลูกหนี้อื่น				
ลูกหนี้บริษัทที่เกี่ยวข้องกัน (หมายเหตุ 22 ค))	476,887	910,265	97,364,519	82,459,355
ค่าเช่าจ่ายล่วงหน้า	10,833,333	10,833,333	10,833,333	10,833,333
ค่าประกันภัยจ่ายล่วงหน้า	4,769,750	4,876,846	4,402,434	4,487,229
ค่าใช้จ่ายจ่ายล่วงหน้าอื่น	6,770,804	3,935,522	6,252,061	3,743,221
ดอกเบี้ยค้างรับ	129,919,187	101,122,300	-	-
เงินทดรองจ่าย	2,215,586	3,919,149	2,191,579	3,748,883
อื่นๆ	5,867,827	5,828,678	5,537,153	4,921,529
	160,853,374	131,426,093	126,581,079	110,193,550
หัก ค่าเผื่อหนี้สงสัยจะสูญ สำหรับดอกเบี้ยค้างรับ	(129,919,187)	(101,122,300)	-	-
ลูกหนี้อื่น - สุทธิ	30,934,187	30,303,793	126,581,079	110,193,550
รวมลูกหนี้การค้าและลูกหนี้อื่น - สุทธิ	156,542,144	97,028,321	250,433,600	175,133,362

ยอดคงเหลือของลูกหนี้การค้า ณ วันที่ 31 ธันวาคม จำแนกตามอายุหนี้ที่ค้างชำระได้ดังนี้

	งบการเงินรวม		งบการเงินเฉพาะบริษัท	
	พ.ศ. 2555	พ.ศ. 2554	พ.ศ. 2555	พ.ศ. 2554
	บาท	บาท	บาท	บาท
น้อยกว่า 30 วัน	115,407,451	65,372,515	113,652,015	63,587,799
31 - 60 วัน	5,721,187	1,126,140	5,721,187	1,126,140
61 - 90 วัน	437,488	190,983	437,488	190,983
91 - 120 วัน	-	-	-	-
มากกว่า 120 วัน	21,500,745	21,406,585	21,500,745	21,406,585
รวมลูกหนี้การค้า - ยอดรวม	143,066,871	88,096,223	141,311,435	86,311,507
หัก ค่าเผื่อหนี้สงสัยจะสูญ	(17,458,914)	(21,371,695)	(17,458,914)	(21,371,695)
ลูกหนี้การค้า - สุทธิ	<u>125,607,957</u>	<u>66,724,528</u>	<u>123,852,521</u>	<u>64,939,812</u>

8. เงินลงทุนในบริษัทย่อยและบริษัทร่วม

ก) การเปลี่ยนแปลงของเงินลงทุนในบริษัทร่วมตามวิธีส่วนได้เสียสำหรับปีสิ้นสุดวันที่ 31 ธันวาคม ประกอบด้วย

	งบการเงินรวม	
	พ.ศ. 2555	พ.ศ. 2554
	บาท	บาท
ราคาตามบัญชีต้นปี	94,873,764	101,028,335
ส่วนแบ่งกำไร (สุทธิ) ในบริษัทร่วม	19,559,366	10,745,429
เงินปันผลรับจากบริษัทร่วม	<u>(17,940,000)</u>	<u>(16,900,000)</u>
ราคาตามบัญชีปลายปี	<u>96,493,130</u>	<u>94,873,764</u>

ข) เงินลงทุนในบริษัทย่อยและบริษัทร่วมตามวิธีราคาทุน ณ วันที่ 31 ธันวาคม ประกอบด้วย

	งบการเงินเฉพาะบริษัท	
	พ.ศ. 2555 บาท	พ.ศ. 2554 บาท
บริษัทย่อย		
เงินลงทุนในบริษัทย่อย - ราคาทุน	4,100,000	4,100,000
หัก ค่าเผื่อการด้อยค่าของเงินลงทุนในบริษัทย่อย	(4,000,000)	(4,000,000)
เงินลงทุนในบริษัทย่อย - สุทธิ	<u>100,000</u>	<u>100,000</u>
	งบการเงินเฉพาะบริษัท	
	พ.ศ. 2555 บาท	พ.ศ. 2554 บาท
บริษัทร่วม		
เงินลงทุนในบริษัทร่วม - ราคาทุน	9,520,000	9,520,000
เงินลงทุนในบริษัทร่วม	<u>9,520,000</u>	<u>9,520,000</u>

ค) รายละเอียดของเงินลงทุนในบริษัทย่อยและบริษัทร่วม สรุปได้ดังนี้

บริษัท	ประเภทธุรกิจ	ประเทศ ที่จดทะเบียน	ลักษณะ ความสัมพันธ์	หน่วยเงินตรา
บริษัทย่อย				
บริษัท บ้านริมน้ำเจ้าพระยา จำกัด	ภัตตาคารและ สถานบริการเพื่อสุขภาพ	ประเทศไทย	ผู้ถือหุ้น	บาท
บริษัท บากาน โฮเต็ล โฮลดิ้ง (ประเทศไทย) จำกัด	ธุรกิจลงทุน	ประเทศไทย	ผู้ถือหุ้น	บาท
บริษัท สยาม ไซท์-ซีอิง จำกัด	เลกกิงการและชำระบัญชี เสร็จสิ้นในปี พ.ศ. 2554	ประเทศไทย	ผู้ถือหุ้น	บาท
บริษัทร่วม				
บริษัท สยามบริการการบิน จำกัด ซึ่งมีบริษัทย่อยดังนี้	บริการอาหารแก่สายการบิน	ประเทศไทย	ผู้ถือหุ้น	บาท
บริษัท แอลเอสจี สกายเซฟส์ (ประเทศไทย) จำกัด	บริการอาหารแก่สายการบิน	ประเทศไทย	ผู้ถือหุ้น	บาท
บริษัท Bagan Hotel Holding Company (BVI) Limited (ลงทุนโดย บริษัท บากาน โฮเต็ล โฮลดิ้ง (ประเทศไทย) จำกัด)	กิจการโรงแรม ในประเทศพม่า	British Virgin Islands	ผู้ถือหุ้น	ดอลลาร์สหรัฐอเมริกา

ง) มูลค่าตามบัญชีของเงินลงทุนในบริษัทย่อย

งบการเงินเฉพาะบริษัท ณ วันที่ 31 ธันวาคม พ.ศ. 2555					
บริษัท	ทุนที่ชำระแล้ว บาท	สัดส่วน ของการถือหุ้น ร้อยละ	วิธีราคาทุน บาท	วิธีส่วนได้เสีย บาท	เงินปันผล บาท
บริษัทย่อย					
บริษัท บ้านริมน้ำ เจ้าพระยา จำกัด	100,000	100	100,000	(25,395,552)	-
บริษัท บากาน โฮเต็ล โฮลดิ้ง (ประเทศไทย) จำกัด	4,000,000	100	4,000,000	(307,750)	-
รวมเงินลงทุนในบริษัทย่อย - ยอดรวม			4,100,000	(25,703,302)	-
หัก ค่าเผื่อการด้อยค่าของเงินลงทุน ในบริษัทย่อย			(4,000,000)	-	-
รวมเงินลงทุนในบริษัทย่อย - สุทธิ			100,000	(25,703,302)	-

งบการเงินเฉพาะบริษัท ณ วันที่ 31 ธันวาคม พ.ศ. 2554					
บริษัท	ทุนที่ชำระแล้ว บาท	สัดส่วน ของการถือหุ้น ร้อยละ	วิธีราคาทุน บาท	วิธีส่วนได้เสีย บาท	เงินปันผล บาท
บริษัทย่อย					
บริษัท บ้านริมน้ำ เจ้าพระยา จำกัด	100,000	100	100,000	24,658,001	-
บริษัท บากาน โฮเต็ล โฮลดิ้ง (ประเทศไทย) จำกัด	4,000,000	100	4,000,000	(291,486)	-
รวมเงินลงทุนในบริษัทย่อย - ยอดรวม			4,100,000	24,366,515	-
หัก ค่าเผื่อการด้อยค่าของเงินลงทุน ในบริษัทย่อย			(4,000,000)	-	-
รวมเงินลงทุนในบริษัทย่อย - สุทธิ			100,000	24,366,515	-

จ) มูลค่าตามบัญชีของเงินลงทุนในบริษัทร่วม

บริษัท	งบการเงินรวม ณ วันที่ 31 ธันวาคม พ.ศ. 2555				
	ทุนที่ชำระแล้ว บาท	สัดส่วน ของการถือหุ้น ร้อยละ	วิธีราคาทุน บาท	วิธีส่วนได้เสีย บาท	เงินปันผล บาท
บริษัทร่วม					
บริษัท สยามบริการการบิน จำกัด	3,000,000	26	9,520,000	96,402,846	17,940,000
บริษัท Bagan Hotel Holding Company (BVI) Limited	81,181,488	50	40,604,869	90,284	-
รวมเงินลงทุนในบริษัทร่วม - ยอดรวม			50,124,869	96,493,130	17,940,000
หัก ค่าเพื่อการด้อยค่าของเงินลงทุน ในบริษัทร่วม			(40,604,869)	-	-
รวมเงินลงทุนในบริษัทร่วม - สุทธิ			9,520,000	96,493,130	17,940,000

บริษัท	งบการเงินรวม ณ วันที่ 31 ธันวาคม พ.ศ. 2554				
	ทุนที่ชำระแล้ว บาท	สัดส่วน ของการถือหุ้น ร้อยละ	วิธีราคาทุน บาท	วิธีส่วนได้เสีย บาท	เงินปันผล บาท
บริษัทร่วม					
บริษัท สยามบริการการบิน จำกัด	3,000,000	26	9,520,000	94,767,217	16,900,000
บริษัท Bagan Hotel Holding Company (BVI) Limited	81,181,488	50	40,604,869	106,547	-
รวมเงินลงทุนในบริษัทร่วม - ยอดรวม			50,124,869	94,873,764	16,900,000
หัก ค่าเพื่อการด้อยค่าของเงินลงทุน ในบริษัทร่วม			(40,604,869)	-	-
รวมเงินลงทุนในบริษัทร่วม - สุทธิ			9,520,000	94,873,764	16,900,000

บริษัท บากาน โฮเทล โฮลดิ้ง (ประเทศไทย) จำกัด ซึ่งเป็นบริษัทย่อยของบริษัท ได้ลงทุนในโครงการโรงแรมในสหภาพพม่าโดยเป็นการลงทุนผ่าน Bagan Hotel Holding Company (BVI) Limited และเมื่อวันที่ 13 สิงหาคม พ.ศ. 2546 โครงการโรงแรมดังกล่าวได้ถูกยกเลิกจากกระทรวงการท่องเที่ยวของสหภาพพม่า บริษัทได้บันทึกสำรองขาดทุนสำหรับการลงทุนดังกล่าวแล้วทั้งจำนวนในปี พ.ศ. 2544

จ) มูลค่าตามบัญชีของเงินลงทุนในบริษัทร่วม (ต่อ)

งบการเงินเฉพาะบริษัท ณ วันที่ 31 ธันวาคม พ.ศ. 2555					
บริษัท	ทุนที่ชำระแล้ว บาท	สัดส่วน ของการถือหุ้น ร้อยละ	วิธีราคาทุน บาท	วิธีส่วนได้เสีย บาท	เงินปันผล บาท
บริษัทร่วม					
บริษัท สยามบริการการบิน จำกัด	3,000,000	26	9,520,000	96,402,846	17,940,000
รวมเงินลงทุนในบริษัทร่วม			<u>9,520,000</u>	<u>96,402,846</u>	<u>17,940,000</u>

งบการเงินเฉพาะบริษัท ณ วันที่ 31 ธันวาคม พ.ศ. 2554					
บริษัท	ทุนที่ชำระแล้ว บาท	สัดส่วน ของการถือหุ้น ร้อยละ	วิธีราคาทุน บาท	วิธีส่วนได้เสีย บาท	เงินปันผล บาท
บริษัทร่วม					
บริษัท สยามบริการการบิน จำกัด	3,000,000	26	9,520,000	94,767,217	16,900,000
รวมเงินลงทุนในบริษัทร่วม			<u>9,520,000</u>	<u>94,767,217</u>	<u>16,900,000</u>

กลุ่มบริษัทมีส่วนแบ่งในผลการดำเนินงาน สินทรัพย์และหนี้สินของบริษัทร่วม ซึ่งไม่ได้เป็นบริษัทจดทะเบียนในตลาดหลักทรัพย์ฯ ดังต่อไปนี้

ณ วันที่ 31 ธันวาคม พ.ศ. 2555	อัตราร้อยละ ของหุ้นที่ถือ	สินทรัพย์ บาท	หนี้สิน บาท	รายได้ บาท	กำไร (ขาดทุน) บาท
บริษัทร่วม					
บริษัท สยามบริการการบิน จำกัด	26	181,316,948	28,764,745	169,084,607	37,775,629
บริษัท Bagan Hotel Holding Company (BVI) Limited	50	233	129,280	-	(16,264)
		<u>181,317,181</u>	<u>28,894,025</u>	<u>169,084,607</u>	<u>37,759,365</u>
ณ วันที่ 31 ธันวาคม พ.ศ. 2554					
บริษัทร่วม					
บริษัท สยามบริการการบิน จำกัด	26	170,419,944	19,503,370	143,594,516	25,329,794
บริษัท Bagan Hotel Holding Company (BVI) Limited	50	-	113,016	-	(25,145)
		<u>170,419,944</u>	<u>19,616,386</u>	<u>143,594,516</u>	<u>25,304,649</u>

9. ที่ดิน อาคาร และอุปกรณ์ - สุทธิ

งบการเงินรวม (บาท)									
	ที่ดิน	อาคารและ ส่วนปรับปรุง	ส่วนปรับปรุง และตกแต่ง สินทรัพย์เช่า	เครื่องจักร และอุปกรณ์	เครื่องตกแต่ง และติดตั้ง	ยานพาหนะ และเรือ	เครื่องใช้ ในโรงแรม	สินทรัพย์ระหว่าง การก่อสร้าง และติดตั้ง	รวม
ณ วันที่ 1 มกราคม พ.ศ. 2554									
ราคาคงทุน	28,562,635	1,340,386,657	1,042,487,378	360,223,713	967,467,406	10,111,707	45,008,353	17,659,639	3,811,907,488
หัก ค่าเสื่อมราคาสะสม	-	(593,620,866)	(654,866,726)	(221,704,861)	(647,836,871)	(6,401,230)	(38,025,763)	-	(2,162,456,317)
ราคาตามบัญชี - สุทธิ	28,562,635	746,765,791	387,620,652	138,518,852	319,630,535	3,710,477	6,982,590	17,659,639	1,649,451,171
สำหรับปีสิ้นสุดวันที่ 31 ธันวาคม พ.ศ. 2554									
ราคาตามบัญชีต้นปี - สุทธิ	28,562,635	746,765,791	387,620,652	138,518,852	319,630,535	3,710,477	6,982,590	17,659,639	1,649,451,171
ซื้อสินทรัพย์	-	1,170,106	3,015,620	7,570,980	36,736,015	53,535	6,577,927	63,265,453	118,389,636
จำหน่ายสินทรัพย์ - สุทธิ	-	(516,215)	(4)	(1,274,994)	(5,026,150)	(1)	-	-	(6,817,364)
โอนสินทรัพย์	-	13,272	283,451	7,938,993	8,954,983	-	-	(17,190,699)	-
โอนเป็นต้นทุนของการประกอบ	-	-	-	-	-	-	(4,702,925)	-	(4,702,925)
ค่าเสื่อมราคา (หมายเหตุ 19)	-	(64,785,611)	(76,157,672)	(30,402,197)	(72,045,524)	(883,809)	(4,750,292)	-	(249,025,105)
ราคาตามบัญชีปลายปี - สุทธิ	28,562,635	682,647,343	314,762,047	122,351,634	288,249,859	2,880,202	4,107,300	63,734,393	1,507,295,413
ณ วันที่ 31 ธันวาคม พ.ศ. 2554									
ราคาคงทุน	28,562,635	1,340,305,835	1,043,970,979	369,771,457	981,007,955	6,887,624	46,883,355	63,734,393	3,881,124,233
หัก ค่าเสื่อมราคาสะสม	-	(657,658,492)	(729,208,932)	(247,419,823)	(692,758,096)	(4,007,422)	(42,776,055)	-	(2,373,828,820)
ราคาตามบัญชี - สุทธิ	28,562,635	682,647,343	314,762,047	122,351,634	288,249,859	2,880,202	4,107,300	63,734,393	1,507,295,413

9. ที่ดิน อาคาร และอุปกรณ์ - สุทธิ (ต่อ)

ที่ดิน	งบการเงินรวม (บาท)						
	อาคารและ ส่วนปรับปรุง อาคาร	ส่วนปรับปรุง และตกแต่ง สินทรัพย์เช่า	เครื่องจักร และอุปกรณ์	ยานพาหนะ และเรือ	เครื่องใช้ ในโรงแรม	สินทรัพย์ระหว่าง การก่อสร้าง และติดตั้ง	รวม
ณ วันที่ 31 ธันวาคม พ.ศ. 2555							
ราคาตามบัญชีต้นปี - สุทธิ	28,562,635	682,647,343	314,762,047	122,351,634	288,249,859	2,880,202	63,734,393
ซื้อสินทรัพย์	-	10,146,237	6,001,279	1,512,955	33,981,082	54,000	112,139,878
จำหน่ายสินทรัพย์ - สุทธิ	-	(51,401)	(2,850,476)	(4,566)	(4,281,225)	(2)	-
โอนสินทรัพย์	-	39,330,271	11,213,357	23,551,355	28,313,197	-	(7,187,670)
โอนเป็นต้นทุนของการประกอบ						603,645	(103,011,825)
กิจการโรงแรม (หมายเหตุ 19)	-	-	-	-	-	-	-
ค่าเสื่อมราคา (หมายเหตุ 19)	-	(65,160,629)	(75,880,058)	(27,640,510)	(65,577,446)	(863,335)	-
ราคาตามบัญชีปลายปี - สุทธิ	28,562,635	666,911,821	253,246,149	119,770,868	280,685,467	2,837,794	72,862,446
ณ วันที่ 31 ธันวาคม พ.ศ. 2555							
ราคาทุน	28,562,635	1,389,646,730	1,052,151,896	374,964,537	993,594,460	6,895,124	72,862,446
หัก ค่าเสื่อมราคาสะสม	-	(722,734,909)	(798,905,747)	(255,193,669)	(712,908,993)	(4,824,259)	-
ราคาตามบัญชี - สุทธิ	28,562,635	666,911,821	253,246,149	119,770,868	280,685,467	2,837,794	72,862,446

ณ วันที่ 31 ธันวาคม พ.ศ. 2555 กลุ่มบริษัทมีราคาตามบัญชีก่อนหักค่าเสื่อมราคาสะสมของอาคารและอุปกรณ์หักค่าเสื่อมราคาทางจำนวนแล้วแต่ยังใช้งานอยู่เป็นจำนวน 827,983,682 บาท (พ.ศ. 2554 : 756,831,362 บาท)

9. ที่ดิน อาคาร และอุปกรณ์ - สุทธิ (ต่อ)

งบการเงินเฉพาะบริษัท (บาท)									
	ที่ดิน	อาคารและ ส่วนปรับปรุง	ส่วนปรับปรุง และตกแต่ง สินทรัพย์เช่า	เครื่องจักร และอุปกรณ์	เครื่องตกแต่ง และติดตั้ง	ยานพาหนะ และเรือ	เครื่องใช้ ในโรงแรม	สินทรัพย์ระหว่าง การก่อสร้าง และติดตั้ง	รวม
ณ วันที่ 1 มกราคม พ.ศ. 2554									
ราคาทุน	28,562,635	1,340,386,657	724,668,340	325,945,372	891,028,488	5,140,452	30,387,407	17,352,704	3,363,472,055
หัก ค่าเสื่อมราคาสะสม	-	(593,620,866)	(477,790,593)	(205,088,646)	(607,384,099)	(3,053,975)	(25,084,856)	-	(1,912,023,035)
ราคาตามบัญชี - สุทธิ	28,562,635	746,765,791	246,877,747	120,856,726	283,644,389	2,086,477	5,302,551	17,352,704	1,451,449,020
สำหรับปีสิ้นสุดวันที่ 31 ธันวาคม พ.ศ. 2554									
ราคาตามบัญชีต้นปี - สุทธิ	28,562,635	746,765,791	246,877,747	120,856,726	283,644,389	2,086,477	5,302,551	17,352,704	1,451,449,020
ซื้อสินทรัพย์	-	1,170,107	96,931	7,005,832	30,428,222	53,535	6,318,522	61,581,275	106,654,424
จำหน่ายสินทรัพย์ - สุทธิ	-	(516,215)	(4)	(1,245,842)	(2,707,445)	(1)	-	-	(4,469,507)
โอนสินทรัพย์	-	13,272	75,591	7,938,993	8,909,983	-	-	(16,937,839)	-
โอนเป็นต้นทุนของการประกอบ	-	-	-	-	-	-	(4,676,426)	-	(4,676,426)
กิจการโรงแรม (หมายเหตุ 19)	-	(64,785,611)	(56,940,973)	(27,610,749)	(64,981,105)	(709,809)	(3,461,416)	-	(218,489,663)
ค่าเสื่อมราคา (หมายเหตุ 19)	-	682,647,344	190,109,292	106,944,960	255,294,044	1,430,202	3,483,231	61,996,140	1,330,467,848
ราคาตามบัญชีปลายปี - สุทธิ	28,562,635	1,340,305,836	723,149,452	335,061,458	904,093,712	5,147,624	32,029,503	61,996,140	3,430,346,360
ณ วันที่ 31 ธันวาคม พ.ศ. 2554									
ราคาทุน	28,562,635	1,340,305,836	723,149,452	335,061,458	904,093,712	5,147,624	32,029,503	61,996,140	3,430,346,360
หัก ค่าเสื่อมราคาสะสม	-	(657,658,492)	(533,040,160)	(228,116,498)	(648,799,668)	(3,717,422)	(28,546,272)	-	(2,099,878,512)
ราคาตามบัญชี - สุทธิ	28,562,635	682,647,344	190,109,292	106,944,960	255,294,044	1,430,202	3,483,231	61,996,140	1,330,467,848

10. สินทรัพย์ไม่มีตัวตน - สุทธิ

	งบการเงินรวม บาท	งบการเงิน เฉพาะบริษัท บาท
ณ วันที่ 1 มกราคม พ.ศ. 2554		
ราคาทุน	54,348,524	52,792,739
หัก ค่าตัดจำหน่ายสะสม	(32,294,078)	(32,219,266)
ราคาตามบัญชี - สุทธิ	<u>22,054,446</u>	<u>20,573,473</u>
สำหรับปีสิ้นสุดวันที่ 31 ธันวาคม พ.ศ. 2554		
ราคาตามบัญชีต้นปี - สุทธิ	22,054,446	20,573,473
ซื้อสินทรัพย์	13,450,925	13,450,925
จำหน่าย	(388,723)	(388,723)
ค่าตัดจำหน่าย (หมายเหตุ 19)	(4,328,322)	(4,172,744)
ราคาตามบัญชีปลายปี - สุทธิ	<u>30,788,326</u>	<u>29,462,931</u>
ณ วันที่ 31 ธันวาคม พ.ศ. 2554		
ราคาทุน	66,544,798	64,989,012
หัก ค่าตัดจำหน่ายสะสม	(35,756,472)	(35,526,081)
ราคาตามบัญชี - สุทธิ	<u>30,788,326</u>	<u>29,462,931</u>
สำหรับปีสิ้นสุดวันที่ 31 ธันวาคม พ.ศ. 2555		
ราคาตามบัญชีต้นปี - สุทธิ	30,788,326	29,462,931
ซื้อสินทรัพย์	17,065,328	17,065,328
จำหน่าย	(117,235)	(117,235)
ค่าตัดจำหน่าย (หมายเหตุ 19)	(5,876,188)	(5,759,504)
ราคาตามบัญชีปลายปี - สุทธิ	<u>41,860,231</u>	<u>40,651,520</u>
ณ วันที่ 31 ธันวาคม พ.ศ. 2555		
ราคาทุน	81,080,126	79,524,340
หัก ค่าตัดจำหน่ายสะสม	(39,219,895)	(38,872,820)
ราคาตามบัญชี - สุทธิ	<u>41,860,231</u>	<u>40,651,520</u>

11. สินทรัพย์ภายในได้รับการตัดบัญชี

ณ วันที่ 31 ธันวาคม พ.ศ. 2555 สินทรัพย์ภายในได้รับการตัดบัญชีคำนวณจากผลแตกต่างชั่วคราวตามวิธีหนี้สิน โดยใช้อัตราภาษีที่คาดว่าจะนำไปใช้เมื่อสินทรัพย์ภายในได้รับตัดบัญชีที่เกี่ยวข้องได้รับประโยชน์

รายการเคลื่อนไหวของภายในได้รับการตัดบัญชีมีดังนี้

	งบการเงินรวม		งบการเงินเฉพาะบริษัท	
	พ.ศ. 2555 บาท	พ.ศ. 2554 บาท	พ.ศ. 2555 บาท	พ.ศ. 2554 บาท
สินทรัพย์ภายในได้รับการตัดบัญชี				
ยอดคงเหลือต้นปี	55,820,349	78,492,154	30,811,241	40,978,492
(เพิ่ม)/ลด ในกำไรหรือขาดทุน (หมายเหตุ 20)	218,041	(23,746,205)	218,041	(11,241,651)
(เพิ่ม)/ลด โดยตรงในส่วนของผู้ถือหุ้น	580,200	1,074,400	580,200	1,074,400
ยอดคงเหลือปลายปี	<u>56,618,590</u>	<u>55,820,349</u>	<u>31,609,482</u>	<u>30,811,241</u>

สินทรัพย์ภายในได้รับการตัดบัญชี และภายในได้รับการตัดบัญชีที่แสดงในงบกำไรขาดทุนเบ็ดเสร็จเกิดจากรายการ ดังต่อไปนี้

	งบการเงินรวม			31 ธันวาคม พ.ศ. 2555 บาท
	31 ธันวาคม พ.ศ. 2554 บาท	(เพิ่ม)/ลด (เพิ่ม)/ลดโดยตรง ในกำไรหรือขาดทุน ในส่วนของผู้ถือหุ้น บาท	(เพิ่ม)/ลดโดยตรง ในกำไรหรือขาดทุน ในส่วนของผู้ถือหุ้น บาท	
สินทรัพย์ภายในได้รับการตัดบัญชี				
สำรองผลประโยชน์พนักงาน	22,889,472	1,171,666	-	24,061,138
ผลขาดทุนจากการคำนวณสำรองผลประโยชน์พนักงาน	1,074,400	-	580,200	1,654,600
ค่าเช่าที่ดินค้างจ่าย	11,548,525	-	-	11,548,525
ค่าเผื่อนี้สงฆ์จะสูญเสียเงินให้กู้ยืมแก่กิจการอื่น	8,200,000	-	-	8,200,000
ค่าเผื่อนี้สงฆ์จะสูญเสียสำหรับดอกเบี้ยค้างรับ	5,260,583	-	-	5,260,583
ค่าเผื่อและประมาณการหนี้สินอื่น	6,847,369	(953,625)	-	5,893,744
รวมสินทรัพย์ภายในได้รับการตัดบัญชี	<u>55,820,349</u>	<u>218,041</u>	<u>580,200</u>	<u>56,618,590</u>

	งบการเงินเฉพาะบริษัท			31 ธันวาคม พ.ศ. 2555 บาท
	31 ธันวาคม พ.ศ. 2554 บาท	(เพิ่ม)/ลด (เพิ่ม)/ลดโดยตรง ในกำไรหรือขาดทุน ในส่วนของผู้ถือหุ้น บาท	(เพิ่ม)/ลดโดยตรง ในกำไรหรือขาดทุน ในส่วนของผู้ถือหุ้น บาท	
สินทรัพย์ภายในได้รับการตัดบัญชี				
สำรองผลประโยชน์พนักงาน	22,889,472	1,171,666	-	24,061,138
ผลขาดทุนจากการคำนวณสำรองผลประโยชน์พนักงาน	1,074,400	-	580,200	1,654,600
ค่าเผื่อและประมาณการหนี้สินอื่น	6,847,369	(953,625)	-	5,893,744
รวมสินทรัพย์ภายในได้รับการตัดบัญชี	<u>30,811,241</u>	<u>218,041</u>	<u>580,200</u>	<u>31,609,482</u>

12. ค่าหน้าดิน

ในวันที่ 29 มิถุนายน พ.ศ. 2548 บริษัทย่อยแห่งหนึ่งได้ทำสัญญาเช่าที่ดิน โดยเริ่มตั้งแต่วันที่ 1 กรกฎาคม พ.ศ. 2548 มีกำหนดระยะเวลา 30 ปี โดยบริษัทมีสิทธิต่ออายุสัญญาได้อีก 6 ปี ค่าหน้าดินจำนวนเงิน 60 ล้านบาท ที่จ่ายให้แก่ผู้ให้เช่า ณ วันที่ทำสัญญาภายใต้สัญญาเช่าดำเนินงานนี้จะทยอยบันทึกเป็นค่าใช้จ่ายในงบกำไรขาดทุนเบ็ดเสร็จโดยวิธีเส้นตรงตลอดอายุของสัญญาเช่าดังกล่าว

การเปลี่ยนแปลงของค่าหน้าดินสำหรับปีสิ้นสุดวันที่ 31 ธันวาคม มีดังนี้

	งบการเงินรวม	
	พ.ศ. 2555	พ.ศ. 2554
	บาท	บาท
ยอดคงเหลือต้นปี	49,166,667	50,833,333
หัก ค่าตัดจำหน่ายค่าหน้าดินสำหรับปี	(1,666,667)	(1,666,666)
ยอดคงเหลือปลายปี	47,500,000	49,166,667

การเปลี่ยนแปลงของค่าเช่าที่ดินค้างจ่ายสำหรับปีสิ้นสุดวันที่ 31 ธันวาคม มีดังนี้

	งบการเงินรวม	
	พ.ศ. 2555	พ.ศ. 2554
	บาท	บาท
ยอดคงเหลือต้นปี	81,146,014	69,774,319
ค่าเช่าที่ดินสำหรับปี	25,231,695	25,231,695
จ่ายชำระค่าเช่าที่ดิน	(14,520,000)	(13,860,000)
ยอดคงเหลือปลายปี	91,857,709	81,146,014

13. เจ้าหนี้การค้าและเจ้าหนี้อื่น

	งบการเงินรวม		งบการเงินเฉพาะบริษัท	
	พ.ศ. 2555	พ.ศ. 2554	พ.ศ. 2555	พ.ศ. 2554
	บาท	บาท	บาท	บาท
เจ้าหนี้การค้า	107,794,873	81,633,194	98,401,629	76,213,707
เจ้าหนี้กิจการที่เกี่ยวข้องกัน (หมายเหตุ 22 ก))	44,761,896	42,334,595	64,836,231	54,704,612
ค่าใช้จ่ายค้างจ่าย	87,312,115	86,072,726	77,848,887	79,753,836
เงินมัดจำรับล่วงหน้าจากลูกค้า	89,650,169	69,749,027	84,408,840	65,806,810
เงินประกันผลงานค้างจ่าย	3,600,407	393,365	3,589,472	382,431
อื่นๆ	738,319	888,426	669,533	819,640
รวมเจ้าหนี้การค้าและเจ้าหนี้อื่น	333,857,779	281,071,333	329,754,592	277,681,036

14. เงินกู้ยืมจากสถาบันการเงิน

	งบการเงินรวม		งบการเงินเฉพาะบริษัท	
	พ.ศ. 2555 บาท	พ.ศ. 2554 บาท	พ.ศ. 2555 บาท	พ.ศ. 2554 บาท
หนี้สินหมุนเวียน				
เงินกู้ยืมระยะสั้นจากสถาบันการเงิน	-	110,000,000	-	110,000,000
รวมเงินกู้ยืมหมุนเวียน	-	110,000,000	-	110,000,000
หนี้สินไม่หมุนเวียน				
เงินกู้ยืมระยะยาวจากสถาบันการเงิน	450,000,000	500,000,000	450,000,000	500,000,000
รวมเงินกู้ยืมไม่หมุนเวียน	450,000,000	500,000,000	450,000,000	500,000,000
รวมเงินกู้ยืม	450,000,000	610,000,000	450,000,000	610,000,000

การเปลี่ยนแปลงของเงินกู้ยืมระยะสั้นจากสถาบันการเงินสำหรับปีสิ้นสุดวันที่ 31 ธันวาคม มีดังนี้

	งบการเงินรวม		งบการเงินเฉพาะบริษัท	
	พ.ศ. 2555 บาท	พ.ศ. 2554 บาท	พ.ศ. 2555 บาท	พ.ศ. 2554 บาท
ราคาตามบัญชีเงินกู้ยืมระยะสั้นต้นปี	110,000,000	210,000,000	110,000,000	210,000,000
เงินกู้ยืมเพิ่ม	-	60,000,000	-	60,000,000
ชำระคืนเงินกู้ยืม	(110,000,000)	(160,000,000)	(110,000,000)	(160,000,000)
ราคาตามบัญชีปลายปี	-	110,000,000	-	110,000,000

ณ วันที่ 31 ธันวาคม พ.ศ. 2554 เงินกู้ยืมระยะสั้นประกอบด้วยเงินกู้ยืมระยะสั้นที่ไม่มีหลักประกันจากสถาบันการเงิน เงินกู้ยืมดังกล่าวเป็นเงินกู้ยืมในสกุลเงินบาท มีดอกเบี้ยในอัตราร้อยละคงที่ต่อปี และได้ครบกำหนดชำระคืนภายในเดือนพฤษภาคม พ.ศ. 2555

การเปลี่ยนแปลงของเงินกู้ยืมระยะสั้นจากสถาบันการเงินสำหรับปีสิ้นสุดวันที่ 31 ธันวาคม มีดังนี้

	งบการเงินรวม		งบการเงินเฉพาะบริษัท	
	พ.ศ. 2555 บาท	พ.ศ. 2554 บาท	พ.ศ. 2555 บาท	พ.ศ. 2554 บาท
ราคาตามบัญชีต้นปี	500,000,000	500,000,000	500,000,000	500,000,000
เงินกู้ยืมเพิ่ม	-	-	-	-
ชำระคืนระหว่างปี	(50,000,000)	-	(50,000,000)	-
ราคาตามบัญชีปลายปี	450,000,000	500,000,000	450,000,000	500,000,000

เงินกู้ยืมระยะยาวจากสถาบันการเงินเป็นเงินกู้ยืมจากสัญญาวงเงินสินเชื่อหมุนเวียน (Revolving Facility) ในสกุลเงินบาท เงินกู้ยืมดังกล่าวคิดอัตราดอกเบี้ยร้อยละ THBFIX บวกส่วนต่างของอัตราดอกเบี้ยจำนวนหนึ่งต่อปี โดยมีกำหนดชำระคืนภายในเดือนกันยายน พ.ศ. 2557

อัตราดอกเบี้ยที่แท้จริงของเงินกู้ยืมระยะยาว ณ วันที่ 31 ธันวาคม พ.ศ. 2555 คือ ร้อยละ 3.67

มูลค่ายุติธรรมของเงินกู้ยืมระยะยาว ณ วันที่ 31 ธันวาคม พ.ศ. 2555 คือ 451.66 ล้านบาท

มูลค่ายุติธรรมของเงินกู้ยืมระยะยาวคำนวณจากกระแสเงินสดในอนาคตซึ่งคิดลดด้วยอัตราดอกเบี้ยเงินกู้ยืมที่ฝ่ายบริหารคาดว่าจะกลุ่มบริษัทและบริษัทจะต้องจ่าย ณ วันที่ในงบแสดงฐานะการเงิน ส่วนมูลค่ายุติธรรมของเงินกู้ยืมระยะสั้นใกล้เคียงกับราคาตามบัญชีของรายการดังกล่าว

กำหนดชำระของเงินกู้ยืมระยะยาวจากสถาบันการเงินมีดังนี้

	งบการเงินรวม		งบการเงินเฉพาะบริษัท	
	พ.ศ. 2555 บาท	พ.ศ. 2554 บาท	พ.ศ. 2555 บาท	พ.ศ. 2554 บาท
ครบกำหนดชำระระหว่าง 2 ปี ถึง 5 ปี	450,000,000	500,000,000	450,000,000	500,000,000
รวมเงินกู้ยืมระยะยาวจากสถาบันการเงิน	450,000,000	500,000,000	450,000,000	500,000,000

วงเงินกู้ยืม

กลุ่มบริษัทมีวงเงินกู้ยืมชนิดที่ผู้ให้กู้มีข้อผูกมัดที่จะต้องให้บริษัทกู้แน่นอนรวมเป็นเงินทั้งสิ้น 700 ล้านบาท (พ.ศ. 2554 : 700 ล้านบาท) ซึ่งบริษัทมียอดคงเหลือการเบิกออกมาใช้แล้วสุทธิจากการจ่ายชำระคืน ณ วันที่ 31 ธันวาคม พ.ศ. 2555 เป็นจำนวนเงิน 450 ล้านบาท (พ.ศ. 2554 : 610 ล้านบาท) วงเงินกู้ยืมชนิดที่ผู้ให้กู้มีข้อผูกมัดที่จะต้องให้บริษัทกู้แน่นอนที่ยังไม่ได้เบิกออกมาใช้จากสัญญาเงินกู้ที่บริษัทต้องจ่ายค่าธรรมเนียมการรักษาวงเงินในอัตราร้อยละคงที่ต่อไป

กลุ่มบริษัทและบริษัทมีวงเงินกู้ยืมที่ยังไม่ได้ใช้ดังต่อไปนี้

	งบการเงินรวม		งบการเงินเฉพาะบริษัท	
	พ.ศ. 2555 ล้านบาท	พ.ศ. 2554 ล้านบาท	พ.ศ. 2555 ล้านบาท	พ.ศ. 2554 ล้านบาท
อัตราดอกเบี้ยลอยตัว				
- หมดอายุภายใน 1 ปี	900	790	900	790
- หมดอายุภายหลัง 1 ปี	250	200	250	200
รวมวงเงินกู้ยืมที่ยังไม่ได้ใช้	1,150	990	1,150	990

วงเงินกู้ยืมมีวัตถุประสงค์เพื่อใช้ในการดำเนินงานของกลุ่มบริษัทและบริษัท

15. ภาระผูกพันผลประโยชน์พนักงาน

จำนวนที่รับรู้ในงบแสดงฐานะการเงินมีดังนี้

	งบการเงินรวม		งบการเงินเฉพาะบริษัท	
	พ.ศ. 2555 พันบาท	พ.ศ. 2554 พันบาท	พ.ศ. 2555 พันบาท	พ.ศ. 2554 พันบาท
มูลค่าปัจจุบันของภาระผูกพันที่จัดให้มีกองทุน	130,637	120,097	128,579	118,454
มูลค่ายุติธรรมของสินทรัพย์โครงการ	-	-	-	-
	130,637	120,097	128,579	118,454
มูลค่าปัจจุบันของภาระผูกพันที่ไม่ได้จัดให้มีกองทุน	-	-	-	-
	130,637	120,097	128,579	118,454
ต้นทุนบริการในอดีตที่ยังไม่รับรู้	-	-	-	-
กำไรหรือขาดทุนจากการประมาณการตาม				
หลักคณิตศาสตร์ประกันภัยที่ยังไม่รับรู้	-	-	-	-
หนี้สินสุทธิที่รับรู้ในงบแสดงฐานะการเงิน	130,637	120,097	128,579	118,454

การเปลี่ยนแปลงของภาระผูกพันผลประโยชน์พนักงานสำหรับปีสิ้นสุดวันที่ 31 ธันวาคม มีดังนี้

	งบการเงินรวม		งบการเงินเฉพาะบริษัท	
	พ.ศ. 2555 พันบาท	พ.ศ. 2554 พันบาท	พ.ศ. 2555 พันบาท	พ.ศ. 2554 พันบาท
ณ วันที่ 1 มกราคม	120,097	107,657	118,454	107,657
ต้นทุนบริการในอดีต				
(รับรู้โดยปรับปรุงกำไรสะสมยกมา)	-	1,408	-	-
ต้นทุนบริการปัจจุบัน	7,223	9,224	7,049	9,058
ต้นทุนดอกเบี้ย	4,071	4,082	3,991	4,013
ผลขาดทุนจากการประมาณการ				
ตามหลักคณิตศาสตร์ประกันภัย	3,062	5,372	2,901	5,372
การจ่ายชำระผลประโยชน์	(3,816)	(7,646)	(3,816)	(7,646)
ณ วันที่ 31 ธันวาคม	130,637	120,097	128,579	118,454

ค่าใช้จ่ายทั้งหมดที่รับรู้ในกำไรหรือขาดทุนสำหรับแต่ละรายการมีดังนี้

	งบการเงินรวม		งบการเงินเฉพาะบริษัท	
	พ.ศ. 2555 พันบาท	พ.ศ. 2554 พันบาท	พ.ศ. 2555 พันบาท	พ.ศ. 2554 พันบาท
ต้นทุนบริการปัจจุบัน	7,223	9,224	7,049	9,058
ต้นทุนดอกเบี้ย	4,071	4,082	3,991	4,013
รวม	11,294	13,306	11,040	13,071

ข้อสมมติหลักในการประมาณการตามหลักคณิตศาสตร์ประกันภัยที่ใช้เป็นดังนี้

	งบการเงินรวม		งบการเงินเฉพาะบริษัท	
	พ.ศ. 2555	พ.ศ. 2554	พ.ศ. 2555	พ.ศ. 2554
อัตราคิดลด	ร้อยละ 4.01	ร้อยละ 3.71	ร้อยละ 4.00	ร้อยละ 3.71
อัตราการเพิ่มขึ้นของเงินเดือนที่คาดไว้	ร้อยละ 4.04	ร้อยละ 4.00	ร้อยละ 4.00	ร้อยละ 4.00

16. ทุนเรือนหุ้น

	งบการเงินรวมและงบการเงินเฉพาะบริษัท	
	จำนวนหุ้น	หุ้นสามัญ บาท
ณ วันที่ 31 ธันวาคม พ.ศ. 2555	16,000,000	160,000,000
ณ วันที่ 31 ธันวาคม พ.ศ. 2554	16,000,000	160,000,000

หุ้นสามัญจดทะเบียนทั้งหมดมีจำนวน 16,000,000 หุ้น (พ.ศ. 2554 : 16,000,000 หุ้น) ซึ่งมีราคามูลค่าหุ้นละ 10 บาท (พ.ศ. 2554 : 10 บาทต่อหุ้น) หุ้นทั้งหมดได้ออกและชำระเต็มมูลค่าแล้ว

17. สำรองตามกฎหมาย

ภายใต้พระราชบัญญัติบริษัทมหาชนจำกัด บริษัทต้องจัดสรรสำรองตามกฎหมายไม่น้อยกว่าร้อยละ 5 ของกำไรสุทธิประจำปีหลังหักขาดทุนสะสมยกมา (ถ้ามี) จนกว่าสำรองนี้มีจำนวนไม่น้อยกว่าร้อยละ 10 ของทุนจดทะเบียนของบริษัท สำรองดังกล่าวเป็นสำรองที่ไม่สามารถจัดสรรให้แก่ผู้ถือหุ้นได้

18. รายได้จากการประกอบกิจการโรงแรม

รายได้จากการประกอบกิจการโรงแรมสำหรับปีสิ้นสุดวันที่ 31 ธันวาคม พ.ศ. 2555 และ พ.ศ. 2554 ประกอบด้วยรายได้ดังต่อไปนี้

	งบการเงินรวม		งบการเงินเฉพาะบริษัท	
	พ.ศ. 2555 บาท	พ.ศ. 2554 บาท	พ.ศ. 2555 บาท	พ.ศ. 2554 บาท
รายได้ค่าห้องพัก	805,068,234	661,926,798	805,068,234	661,926,798
รายได้ค่าอาหารและเครื่องดื่ม	1,037,268,301	872,184,575	898,849,481	770,974,748
อื่นๆ	401,568,467	385,440,377	309,212,641	302,879,613
รวมรายได้จากการประกอบกิจการโรงแรม	<u>2,243,905,002</u>	<u>1,919,551,750</u>	<u>2,013,130,356</u>	<u>1,735,781,159</u>

19. ค่าใช้จ่ายตามลักษณะ

รายการบางรายการที่รวมอยู่ในการคำนวณกำไรก่อนต้นทุนทางการเงินและภาษีเงินได้สามารถจำแนกตามลักษณะได้ดังนี้

	งบการเงินรวม		งบการเงินเฉพาะบริษัท	
	สำหรับปีสิ้นสุด วันที่ 31 ธันวาคม		สำหรับปีสิ้นสุด วันที่ 31 ธันวาคม	
	พ.ศ. 2555 ล้านบาท	พ.ศ. 2554 ล้านบาท	พ.ศ. 2555 ล้านบาท	พ.ศ. 2554 ล้านบาท
ค่าใช้จ่ายเกี่ยวกับพนักงาน	421.49	390.43	372.86	345.81
ค่าเสื่อมราคาของที่ดิน อาคาร และอุปกรณ์ (หมายเหตุ 9)	237.69	249.03	207.52	218.49
โอนเป็นต้นทุนของการประกอบกิจการ โรงแรม (หมายเหตุ 9)	6.12	4.70	6.12	4.68
ค่าตัดจำหน่ายสินทรัพย์ไม่มีตัวตน (หมายเหตุ 10)	5.88	4.33	5.76	4.17
ค่าเช่าตามสัญญาเช่าดำเนินงาน	68.63	69.49	43.40	44.26
ค่าซ่อมแซมและบำรุงรักษา	52.58	46.92	44.42	37.72

20. ภาษีเงินได้

	งบการเงินรวม		งบการเงินเฉพาะบริษัท	
	พ.ศ. 2555 บาท	พ.ศ. 2554 บาท	พ.ศ. 2555 บาท	พ.ศ. 2554 บาท
ภาษีเงินได้ในปัจจุบัน	107,905,026	78,842,766	101,875,048	78,842,766
ภาษีเงินได้รอการตัดบัญชี (หมายเหตุ 11)	(218,041)	23,746,205	(218,041)	11,241,651
รวมค่าใช้จ่ายภาษีเงินได้สำหรับปี	<u>107,686,985</u>	<u>102,588,971</u>	<u>101,657,007</u>	<u>90,084,417</u>

ภาษีเงินได้สำหรับกำไรก่อนภาษีเงินได้ของกลุ่มบริษัทและของบริษัทมียอดจำนวนเงินที่แตกต่างจากผลคูณทางทฤษฎีของกำไรทางบัญชีคูณกับ ภาษีของประเทศที่บริษัทตั้งอยู่ โดยมีรายละเอียดดังนี้

	งบการเงินรวม		งบการเงินเฉพาะบริษัท	
	พ.ศ. 2555 บาท	พ.ศ. 2554 บาท	พ.ศ. 2555 บาท	พ.ศ. 2554 บาท
กำไรก่อนภาษีเงินได้	414,698,110	232,277,909	456,998,192	278,462,681
อัตราภาษี	ร้อยละ 26.8	ร้อยละ 35.97	ร้อยละ 23.00	ร้อยละ 30.00
ผลคูณของกำไรทางภาษีกับอัตราภาษีที่ใช้	111,139,562	83,538,804	105,109,584	83,538,804
ค่าใช้จ่ายที่ไม่สามารถหักภาษี	608,063	727,000	608,063	727,000
ค่าใช้จ่ายสำหรับการคำนวณภาษี	-	(3,078,000)	-	(3,078,000)
รายได้ที่ไม่ต้องเสียภาษี	(4,126,200)	(5,070,000)	(4,126,200)	(5,070,000)
การวัดมูลค่าใหม่เนื่องจากการเปลี่ยนแปลงอัตราภาษี	65,560	26,471,166	65,560	13,966,613
ภาษีเงินได้	107,686,985	102,588,971	101,657,007	90,084,417

จากการเปลี่ยนแปลงอัตราภาษีเงินได้ที่ประกาศโดยรัฐบาลในระหว่างปี จากร้อยละ 30 เป็นร้อยละ 23 สำหรับรอบระยะเวลาบัญชีตั้งแต่วันที่ 1 มกราคม พ.ศ. 2555 และร้อยละ 20 สำหรับรอบระยะเวลาบัญชีตั้งแต่วันที่ 1 มกราคม พ.ศ. 2556 ถึง 31 ธันวาคม พ.ศ. 2557 ซึ่งมีผลบังคับใช้ ตั้งแต่วันที่ 11 ตุลาคม พ.ศ. 2554 ภาษีเงินได้รอการตัดบัญชีที่เกี่ยวข้องได้ถูกวัดมูลค่าใหม่

21. กำไรต่อหุ้นขั้นพื้นฐาน

กำไรต่อหุ้นขั้นพื้นฐานคำนวณโดยการหารกำไรสุทธิสำหรับปีที่เป็นของผู้ถือหุ้นสามัญด้วยจำนวนหุ้นสามัญเฉลี่ยถ่วงน้ำหนักที่ชำระแล้วและ ออกจำหน่ายในระหว่างปี

	งบการเงินรวม		งบการเงินเฉพาะบริษัท	
	สำหรับปีสิ้นสุด วันที่ 31 ธันวาคม		สำหรับปีสิ้นสุด วันที่ 31 ธันวาคม	
	พ.ศ. 2555	พ.ศ. 2554	พ.ศ. 2555	พ.ศ. 2554
กำไรสุทธิที่เป็นของผู้ถือหุ้นสามัญ (บาท)	307,011,125	129,688,938	355,341,185	188,378,264
จำนวนหุ้นสามัญเฉลี่ยถ่วงน้ำหนักที่ชำระแล้ว และออกจำหน่าย (หุ้น)	16,000,000	16,000,000	16,000,000	16,000,000
กำไรต่อหุ้นขั้นพื้นฐาน (บาท)	19.19	8.11	22.21	11.77

สำหรับปีสิ้นสุดวันที่ 31 ธันวาคม พ.ศ. 2555 และ พ.ศ. 2554 กลุ่มบริษัทไม่มีหุ้นสามัญเทียบเท่าปรับลด

22. รายการค้ากับบุคคลหรือกิจการที่เกี่ยวข้องกัน

บุคคลหรือกิจการที่เกี่ยวข้องกันกับบริษัทหมายถึงบุคคลหรือกิจการที่มีอำนาจควบคุมบริษัท ถูกควบคุมโดยบริษัทไม่ว่าจะเป็นโดยทางตรงหรือทางอ้อม หรืออยู่ภายใต้การควบคุมเดียวกันกับบริษัท รวมถึงบริษัทที่ทำหน้าที่ถือหุ้น บริษัทย่อย และกิจการที่เป็นบริษัทย่อยในเครือเดียวกัน นอกจากนี้บุคคลหรือกิจการที่เกี่ยวข้องกันยังหมายถึงรวมถึงบริษัทร่วม และบุคคลซึ่งถือหุ้นที่มีสิทธิออกเสียงไม่ว่าทางตรงหรือทางอ้อมและมีอิทธิพลอย่างเป็นสาระสำคัญกับบริษัท ผู้บริหารสำคัญ กรรมการหรือพนักงานของบริษัท ตลอดจนสมาชิกในครอบครัวที่ใกล้ชิดกับบุคคลดังกล่าว และกิจการที่เกี่ยวข้องกับบุคคลเหล่านั้น

ในการพิจารณาความสัมพันธ์ระหว่างบุคคลหรือกิจการที่เกี่ยวข้องกันกับบริษัทแต่ละรายการ บริษัทคำนึงถึงเนื้อหาของความสัมพันธ์มากกว่ารูปแบบทางกฎหมาย

ในระหว่างปี กลุ่มบริษัทได้ดำเนินการค้าตามปกติกับกิจการที่เกี่ยวข้องกัน โดยที่บริษัทได้คิดราคาซื้อ/ขายสินค้าและบริการกับกิจการที่เกี่ยวข้องกันตามวิธีราคาทุนบวกกำไรส่วนเพิ่ม

กลุ่มบริษัทมีรายการกับกิจการที่เกี่ยวข้องกันสำหรับปีสิ้นสุดวันที่ 31 ธันวาคม ดังนี้

ก) รายได้จากการให้บริการแก่กิจการที่เกี่ยวข้องกัน

	งบการเงินรวม		งบการเงินเฉพาะบริษัท	
	พ.ศ. 2555 ล้านบาท	พ.ศ. 2554 ล้านบาท	พ.ศ. 2555 ล้านบาท	พ.ศ. 2554 ล้านบาท
บริการให้กับ				
บริษัทย่อย	-	-	6.81	5.38
กิจการที่เกี่ยวข้องกัน	1.32	1.20	-	-
	<u>1.32</u>	<u>1.20</u>	<u>6.81</u>	<u>5.38</u>

ข) ค่าใช้จ่ายในการรับบริการจากกิจการที่เกี่ยวข้องกัน

	งบการเงินรวม		งบการเงินเฉพาะบริษัท	
	พ.ศ. 2555 ล้านบาท	พ.ศ. 2554 ล้านบาท	พ.ศ. 2555 ล้านบาท	พ.ศ. 2554 ล้านบาท
บริการรับจาก				
บริษัทย่อย	-	-	7.91	6.42
กิจการที่เกี่ยวข้องกันอื่น	175.31	150.48	156.49	135.42
	<u>175.31</u>	<u>150.48</u>	<u>164.40</u>	<u>141.84</u>

ก) ยอดค้างชำระที่เกิดจากการให้และรับบริการกิจการที่เกี่ยวข้องกัน

	งบการเงินรวม		งบการเงินเฉพาะบริษัท	
	พ.ศ. 2555 ล้านบาท	พ.ศ. 2554 ล้านบาท	พ.ศ. 2555 ล้านบาท	พ.ศ. 2554 ล้านบาท
ลูกหนี้กิจการที่เกี่ยวข้องกัน				
บริษัทย่อย	-	-	143.84	127.02
กิจการที่เกี่ยวข้องกันอื่น	0.48	0.91	0.37	0.81
รวม	0.48	0.91	144.21	127.83
หัก ค่าเผื่อนหนี้สงสัยจะสูญ	-	-	(46.85)	(45.37)
	0.48	0.91	97.36	82.46
เจ้าหนี้กิจการที่เกี่ยวข้องกัน				
บริษัทย่อย	-	-	20.08	12.37
กิจการที่เกี่ยวข้องกันอื่น	44.76	42.33	44.76	42.33
	44.76	42.33	64.84	54.70

ง) เงินให้กู้ยืมแก่กิจการที่เกี่ยวข้องกัน - สุทธิ

การเปลี่ยนแปลงของเงินให้กู้ยืมแก่กิจการที่เกี่ยวข้องกันสำหรับปีสิ้นสุดวันที่ 31 ธันวาคม มีดังนี้

	งบการเงินรวม		งบการเงินเฉพาะบริษัท	
	พ.ศ. 2555 ล้านบาท	พ.ศ. 2554 ล้านบาท	พ.ศ. 2555 ล้านบาท	พ.ศ. 2554 ล้านบาท
เงินให้กู้ยืมแก่บริษัทย่อย				
- เงินให้กู้ยืมระยะสั้น				
ยอดคงเหลือต้นปี	-	-	36.00	45.00
รับชำระคืนเงินให้กู้ยืม	-	-	(36.00)	(9.00)
ยอดคงเหลือปลายปี	-	-	-	36.00
- เงินให้กู้ยืมระยะยาว				
ยอดคงเหลือต้นปี	-	-	384.59	384.59
รับชำระคืนเงินให้กู้ยืม	-	-	-	-
ยอดคงเหลือปลายปี	-	-	384.59	384.59
หัก ค่าเผื่อนหนี้สงสัยจะสูญ	-	-	(41.00)	(41.00)
เงินให้กู้ยืมระยะยาว - สุทธิ	-	-	343.59	343.59
- ดอกเบี้ยรับ	-	-	24.97	25.03

เงินให้กู้ยืมแก่บริษัทย่อยแห่งหนึ่งเป็นเงินให้กู้ยืมที่ไม่มีหลักประกัน มีดอกเบี้ยในอัตราแบบลอยตัวตาม THB-THBFIX-REUTERS บวกร้อยละ 3.25 ต่อปี และครบกำหนดชำระคืนเมื่อทวงถาม เงินให้กู้ยืมดังกล่าวแต่เดิมคาดว่าจะมีการชำระคืนทั้งจำนวนภายในเดือนกันยายน พ.ศ. 2551 บริษัทย่อยได้นำเงินกู้ยืมนี้ให้บริษัทอื่นกู้ยืม (ตามที่ได้กล่าวไว้ในหมายเหตุ 23) เงินให้กู้ยืมแก่บริษัทอื่นได้เข้าสู่กระบวนการฟื้นฟูกิจการในปี พ.ศ. 2553 ดังนั้นผู้บริหารจึงจัดประเภทรายการเงินให้กู้ยืมแก่บริษัทย่อยเป็นเงินให้กู้ยืมระยะยาว

จ) ค่าตอบแทนผู้บริหารสำคัญ

ค่าตอบแทนกรรมการและผู้บริหารเป็นเงินเดือน ผลประโยชน์อื่น ค่าตอบแทนอื่นๆ และเบี้ยประชุม

	งบการเงินรวม		งบการเงินเฉพาะบริษัท	
	พ.ศ. 2555 ล้านบาท	พ.ศ. 2554 ล้านบาท	พ.ศ. 2555 ล้านบาท	พ.ศ. 2554 ล้านบาท
ผลประโยชน์ระยะสั้น	30.06	27.69	30.06	27.69

บริษัทแสดงค่าตอบแทนของกรรมการในส่วนของการใช้จ่ายในการบริหาร

23. เงินให้กู้ยืมแก่กิจการอื่น - สุทธิ

การเปลี่ยนแปลงของส่วนของเงินให้กู้ยืมแก่กิจการอื่นสำหรับปีสิ้นสุดวันที่ 31 ธันวาคม มีดังนี้

	งบการเงินรวม		งบการเงินเฉพาะบริษัท	
	พ.ศ. 2555 ล้านบาท	พ.ศ. 2554 ล้านบาท	พ.ศ. 2555 ล้านบาท	พ.ศ. 2554 ล้านบาท
เงินให้กู้ยืมแก่กิจการอื่น				
- ส่วนของเงินให้กู้ยืมระยะยาว				
ที่ถึงกำหนดชำระภายใน 1 ปี				
ยอดคงเหลือต้นปี	-	-	-	-
จัดประเภทรายการใหม่	-	-	-	-
ยอดคงเหลือปลายปี	-	-	-	-
- เงินให้กู้ยืมระยะยาว				
ยอดคงเหลือต้นปี	410.00	410.00	-	-
จัดประเภทรายการใหม่	-	-	-	-
ยอดคงเหลือปลายปี	410.00	410.00	-	-
หัก ค่าเผื่อนหนี้สงสัยจะสูญ	(115.00)	(82.00)	-	-
เงินให้กู้ยืมระยะยาว - สุทธิ	295.00	328.00	-	-
- ดอกเบี้ยรับ	28.80	27.79	-	-

เงินให้กู้ยืมแก่กิจการอื่นเป็นเงินให้กู้ยืมที่ค้ำประกันโดยที่ดินและอาคารของกิจการอื่นดังกล่าว และมีดอกเบี้ยในอัตราแบบลอยตัวตาม THB-THBFIX-REUTERS บวกร้อยละ 4.25 ต่อปี หรืออัตราดอกเบี้ย เงินฝากประจำบวกร้อยละ 4.00 ต่อปี แล้วแต่อัตราใดจะสูงกว่า เงินกู้ยืมดังกล่าวครบกำหนดชำระคืนในเดือนกันยายน พ.ศ. 2551 เมื่อวันที่ 30 พฤศจิกายน พ.ศ. 2553 ศาลล้มละลายกลาง (“ศาล”) ได้แต่งตั้งผู้ทำแผนฟื้นฟูกิจการและได้มีคำสั่งให้กิจการอื่นนั้นเข้าสู่กระบวนการฟื้นฟูกิจการ ต่อมาเมื่อวันที่ 25 สิงหาคม พ.ศ. 2554 ที่ประชุมเจ้าหนี้ได้อนุมัติแผนฟื้นฟูกิจการสำหรับสินทรัพย์ของผู้กู้ และแผนฟื้นฟูกิจการดังกล่าวได้ถูกอนุมัติโดยศาลเมื่อวันที่ 8 สิงหาคม พ.ศ. 2555

เนื่องจากกระบวนการฟื้นฟูกิจการมีผลต่อการขยายกำหนดชำระคืนเงินให้กู้ยืมดังกล่าว ดังนั้นผู้บริหารจึงจัดประเภทรายการใหม่จากส่วนของเงินให้กู้ยืมระยะยาวที่กำหนดชำระภายใน 1 ปี เป็นเงินให้กู้ยืมระยะยาว

24. เงินปันผล

ในระหว่างปี ที่ประชุมคณะกรรมการของบริษัทได้มีมติอนุมัติการจ่ายเงินปันผลให้แก่ผู้ถือหุ้นโดยมีรายละเอียด ดังต่อไปนี้

มติที่ประชุมคณะกรรมการ		อัตราเงินปันผลต่อหุ้น	จำนวนเงินปันผลรวม
ครั้งที่	วันที่	บาทต่อหุ้น	บาท
สำหรับปี พ.ศ. 2555			
1/2555	26 มกราคม พ.ศ. 2555	3	48,000,000
4/2555	25 ตุลาคม พ.ศ. 2555	6	96,000,000
			<u>144,000,000</u>

มติที่ประชุมคณะกรรมการ		อัตราเงินปันผลต่อหุ้น	จำนวนเงินปันผลรวม
ครั้งที่	วันที่	บาทต่อหุ้น	บาท
สำหรับปี พ.ศ. 2554			
1/2554	27 มกราคม พ.ศ. 2554	4.5	72,000,000
4/2554	27 ตุลาคม พ.ศ. 2554	6	96,000,000
			<u>168,000,000</u>

25. กองทุนสำรองเลี้ยงชีพ

กลุ่มบริษัทและพนักงานของกลุ่มบริษัทได้ร่วมกันจัดตั้งกองทุนสำรองเลี้ยงชีพขึ้นภายใต้พระราชบัญญัติกองทุนสำรองเลี้ยงชีพ พ.ศ. 2530 กองทุนสำรองเลี้ยงชีพดังกล่าวประกอบด้วยเงินที่พนักงานจ่ายสะสม และกลุ่มบริษัทสมทบไว้ในอัตราร้อยละ 5 ของเงินเดือน กองทุนสำรองเลี้ยงชีพนี้บริหารโดยบริษัทหลักทรัพย์จัดการกองทุนไทยพาณิชย์ จำกัด

26. ข้อมูลจำแนกตามส่วนงาน

กลุ่มบริษัทดำเนินกิจการในส่วนงานทางธุรกิจเดียวคือ ธุรกิจโรงแรม และดำเนินธุรกิจในส่วนงานทางภูมิศาสตร์เดียว คือในประเทศไทย ดังนั้น รายได้ กำไรจากการดำเนินงาน และสินทรัพย์ทั้งหมดที่แสดงในงบการเงินรวมและงบการเงินเฉพาะบริษัทจึงเกี่ยวข้องกับส่วนงานธุรกิจและส่วนงานทางภูมิศาสตร์เดียวตามที่กล่าวไว้

27. ภาระผูกพัน

ณ วันที่ 31 ธันวาคม พ.ศ. 2555 กลุ่มบริษัทและบริษัทมีภาระผูกพันดังนี้

27.1 บริษัทได้ทำสัญญาการบริหารและการใช้เครื่องหมายการค้ากับกลุ่มบริษัทในเครือในต่างประเทศมีกำหนดระยะเวลา 10 ปี โดยเริ่มตั้งแต่ปี พ.ศ. 2531 (โดยบริษัทมีสิทธิต่ออายุสัญญาได้อีก 2 ช่วง ช่วงละ 10 ปี) โดยที่กลุ่มบริษัทในเครือจะให้ความช่วยเหลือในด้านการบริหารโรงแรมแก่บริษัท และอนุญาตให้บริษัทใช้เครื่องหมายการค้า โดยบริษัทจะต้องจ่ายค่าธรรมเนียมคิดตามอัตราที่ระบุไว้ในสัญญาดังกล่าว ซึ่งเป็นไปตามปกติธุรกิจ

27.2 กลุ่มบริษัทและบริษัทมีภาระผูกพันเกี่ยวกับรายจ่ายฝ่ายทุนและการก่อสร้างเป็นจำนวนเงินประมาณ 69.04 ล้านบาท และ 68.26 ล้านบาท ตามลำดับ (พ.ศ. 2554 : 45.7 ล้านบาท และ 42.0 ล้านบาท ตามลำดับ)

27.3 ยอดรวมของจำนวนเงินขั้นต่ำที่ต้องจ่ายในอนาคตตามสัญญาเช่าดำเนินงานที่ไม่สามารถยกเลิกได้ของกลุ่มบริษัทและบริษัทมีดังนี้

	งบการเงินรวม		งบการเงินเฉพาะบริษัท	
	พ.ศ. 2555 ล้านบาท	พ.ศ. 2554 ล้านบาท	พ.ศ. 2555 ล้านบาท	พ.ศ. 2554 ล้านบาท
ภายใน 1 ปี	50	51	35	36
เกินกว่า 1 ปี แต่ไม่เกิน 5 ปี	173	174	109	113
เกินกว่า 5 ปี	1,096	1,139	364	390
รวมภาระผูกพันตามสัญญาเช่าดำเนินงาน	1,319	1,364	508	539

28. หนังสือค้ำประกันธนาคาร

ณ วันที่ 31 ธันวาคม พ.ศ. 2555 มีหนังสือค้ำประกันที่ออกโดยธนาคารในนามของกลุ่มบริษัทและบริษัทซึ่งเกี่ยวข้องกับภาระผูกพันทางปฏิบัติบางประการตามปกติธุรกิจ เป็นจำนวนเงิน 6 ล้านบาท และ 5 ล้านบาท ตามลำดับ (พ.ศ. 2554 : 6 ล้านบาท และ 5 ล้านบาท ตามลำดับ)

29. หนี้สินที่อาจจะเกิดขึ้นในภายหน้า

ในเดือนธันวาคม พ.ศ. 2550 อดีตผู้จัดการทั่วไปของโรงแรมได้ถูกฟ้องในคดีอาญาข้อหาหมิ่นประมาท นอกจากนั้นอดีตผู้จัดการทั่วไปและบริษัทยังถูกฟ้องร้องในคดีแพ่งให้ชดเชยค่าเสียหายจากข้อหาเดียวกันนี้ ต่อมาในวันที่ 23 ธันวาคม พ.ศ. 2553 ศาลอาญารุงเทพใต้ได้พิพากษายกฟ้องในความผิดฐานหมิ่นประมาท โจทก์ได้ยื่นอุทธรณ์คำพิพากษาของศาลอาญารุงเทพใต้ต่อศาลอุทธรณ์ และในเดือนธันวาคม พ.ศ. 2555 ศาลอุทธรณ์ได้ยืนยันคำพิพากษาของศาลอาญารุงเทพใต้ เป็นผลดีต่ออดีตผู้จัดการทั่วไปของโรงแรม เนื่องจากการตัดสินในคดีอาญาจะเป็นการชี้ขาดข้อพิพาทเดียวกันในคดีแพ่ง ดังนั้นผู้บริหารพิจารณาว่าคดีดังกล่าวเป็นที่สิ้นสุดลงแล้ว

30. เครื่องมือทางการเงิน

เมื่อวันที่ 13 กรกฎาคม พ.ศ. 2553 บริษัทได้ทำสัญญาประกันความเสี่ยงจากดอกเบี้ยขาขึ้น (Interest rate cap) สำหรับเงินกู้ยืมระยะยาว (หมายเหตุ 14) เพื่อป้องกันความเสี่ยงจากการผันผวนของอัตราดอกเบี้ยที่สูงกว่าอัตราที่ตกลงกัน ต้นทุนทางการเงินจะบันทึกเป็นสินทรัพย์และตัดจำหน่ายตลอดอายุสัญญา

มูลค่ายุติธรรมสุทธิของสัญญาประกันความเสี่ยงจากดอกเบี้ยขาขึ้น ณ วันที่ในงบแสดงฐานะการเงิน มีดังต่อไปนี้

	งบการเงินรวมและงบการเงินเฉพาะบริษัท	
	พ.ศ. 2555 บาท	พ.ศ. 2554 บาท
สัญญาประกันความเสี่ยงจากดอกเบี้ยขาขึ้น - สุทธิที่เป็นหนี้สิน	45,083	717,954

31. เหตุการณ์ภายหลังวันที่ในงบแสดงฐานะการเงิน

จากการประชุมคณะกรรมการของบริษัทเมื่อวันที่ 24 มกราคม พ.ศ. 2556 คณะกรรมการได้มีมติอนุมัติให้จ่ายเงินปันผลจากผลการดำเนินงานของบริษัทสำหรับงวดเดือนกรกฎาคม พ.ศ. 2555 ถึงเดือนธันวาคม พ.ศ. 2555 ในอัตราหุ้นละ 10 บาท รวมเป็นเงินทั้งสิ้น 160 ล้านบาท เงินปันผลดังกล่าวจะจ่ายให้แก่ผู้ถือหุ้นภายในเดือนพฤษภาคม พ.ศ. 2556

ค่าตอบแทนของผู้สอบบัญชี

ค่าตอบแทนจากการสอบบัญชี (Audit fee)

คณะกรรมการของบริษัทได้แต่งตั้งให้นางอุณากร พงศ์ธาดา ผู้สอบบัญชีรับอนุญาตเลขที่ 3257 และ/หรือ นางณัฐพร พันธุ์อุดม ผู้สอบบัญชีรับอนุญาตเลขที่ 3430 และ/หรือ นายจรรยาเกียรติ อรุณไพโรจน์กุล ผู้สอบบัญชีรับอนุญาตเลขที่ 3445 จากบริษัทไพร์ชวอเตอร์เฮาส์คูเปอร์ส เอ็นบีเอส จำกัด เป็นผู้สอบบัญชีของบริษัท โดยมีค่าตอบแทนสำหรับปี 2555 จำนวน 1,292,500 บาท (ปี 2554 : 1,262,500 บาท)

ค่าบริการอื่น ๆ (Non-Audit fee)

ไม่มีค่าตอบแทนของงานบริการอื่นใดในปี 2555

คณะกรรมการตรวจสอบของบริษัท โอเอชทีแอล จำกัด (มหาชน) ประกอบด้วยกรรมการอิสระจำนวน 3 ท่าน ได้แก่ นายอัศวิน คงศิริ, นายสุรัช ศิริวัลลภ และนายวิลเลียม เซนทร์กราฟ คณะกรรมการตรวจสอบได้รับการแต่งตั้งจากคณะกรรมการบริษัทเพื่อดำเนินการโดยมีขอบเขตหน้าที่ ความรับผิดชอบ ตามที่ระบุไว้ในกฎบัตรคณะกรรมการตรวจสอบ ซึ่งสอดคล้องกับข้อกำหนดและแนวทางการปฏิบัติที่ดีสำหรับคณะกรรมการตรวจสอบของตลาดหลักทรัพย์แห่งประเทศไทย

ในรอบปี 2555 ได้มีการประชุมคณะกรรมการตรวจสอบทั้งสิ้นจำนวน 4 ครั้ง ซึ่งกรรมการตรวจสอบทุกท่านได้เข้าร่วมประชุมครบทุกครั้ง โดยได้มีการหารือ และแลกเปลี่ยนข้อคิดเห็นกับผู้บริหาร ผู้ตรวจสอบภายใน และผู้สอบบัญชีของบริษัทฯ ในเรื่องที่เกี่ยวข้องกับธุรกิจของบริษัทฯ สรุปสาระสำคัญในการปฏิบัติหน้าที่ได้ดังนี้

1. การสอบทานงบการเงิน

คณะกรรมการตรวจสอบได้สอบทานงบการเงินและงบการเงินรวมของบริษัทฯ และบริษัทย่อย ประจำปี 2555 ซึ่งได้ผ่านการสอบทานและตรวจสอบจากผู้สอบบัญชีแล้ว ก่อนที่จะนำเสนอต่อคณะกรรมการบริษัทฯ เพื่อพิจารณาอนุมัติ นอกจากนี้ยังได้รับทราบแผนการตรวจสอบของผู้สอบบัญชี ซึ่งคณะกรรมการตรวจสอบมีความเห็นสอดคล้องกับผู้สอบบัญชีว่างการเงินของบริษัทฯ แสดงฐานะการเงินและผลการดำเนินงานโดยถูกต้องเชื่อถือได้ รวมทั้งมีการเปิดเผยข้อมูลในงบการเงินอย่างเพียงพอและทันเวลาเพื่อเป็นประโยชน์แก่นักลงทุนหรือผู้ใช้งบการเงิน

2. การสอบทานการบริหารความเสี่ยง

คณะกรรมการตรวจสอบได้กำกับดูแลการบริหารความเสี่ยงของบริษัทฯ โดยสอบทานแผนการบริหารความเสี่ยงประจำปี 2555 และสอบทานการปฏิบัติงานจริงซึ่งจัดทำโดยคณะกรรมการบริหารความเสี่ยงเป็นรายไตรมาส และได้ให้ข้อเสนอแนะอย่างสม่ำเสมอ เพื่อให้มั่นใจว่าการบริหารความเสี่ยงของบริษัทฯ มีประสิทธิภาพ

คณะกรรมการตรวจสอบได้ประชุมร่วมกับผู้สอบบัญชีโดยไม่มีฝ่ายจัดการเข้าร่วมประชุมเพื่อปรึกษาหารือกันอย่างอิสระถึงการจัดทำงบการเงิน และการเปิดเผยข้อมูล

คณะกรรมการตรวจสอบยังได้สอบทานการวิเคราะห์ผลกระทบของมาตรฐานการรายงานทางการเงินใหม่ต่อการเงินของบริษัทฯ และมีความเห็นว่าบริษัทฯ มีความพร้อมในการจัดทำงบการเงินตามมาตรฐานการบัญชีซึ่งเป็นไปตาม International Financial Reporting Standards (IFRS)

3. การสอบทานระบบการควบคุมภายใน

คณะกรรมการตรวจสอบได้สอบทานการพิจารณาผลการตรวจสอบและข้อเสนอแนะต่อระบบการควบคุมภายในของผู้สอบบัญชี และผู้ตรวจสอบภายใน เพื่อให้มั่นใจว่าการดำเนินงานของบริษัทฯ เป็นไปอย่างอิสระ เพียงพอ มีประสิทธิภาพ ประสิทธิผล และบรรลุตามเป้าหมายที่กำหนดไว้ พร้อมทั้งติดตามการดำเนินการแก้ไขตามรายงานผลการตรวจสอบในประเด็นที่มีนัยสำคัญ คณะกรรมการตรวจสอบมีความเห็นว่า บริษัทฯ มีระบบการควบคุมภายในที่เหมาะสม เพียงพอ และมีประสิทธิภาพ รวมทั้งมีการพัฒนาคุณภาพการตรวจสอบทั้งในด้านบุคลากร และการปฏิบัติงานตรวจสอบให้สอดคล้องกับมาตรฐานวิชาชีพสากลอย่างต่อเนื่อง

4. การสอบทานรายการระหว่างกัน

คณะกรรมการตรวจสอบได้สอบทานรายการระหว่างกันของบริษัทฯ กับบริษัทในกลุ่ม เพื่อให้มั่นใจว่าบริษัทฯ ได้ดำเนินการตามเงื่อนไขทางธุรกิจปกติ และมีการเปิดเผยข้อมูลอย่างครบถ้วนและเพียงพอ

5. การสอบทานการปฏิบัติงานตามกฎหมาย

คณะกรรมการตรวจสอบได้สอบทานการปฏิบัติงานให้เป็นไปตามกฎหมายว่าด้วยหลักทรัพย์และตลาดหลักทรัพย์ ข้อกำหนดของตลาดหลักทรัพย์แห่งประเทศไทย และกฎหมายที่เกี่ยวข้องกับธุรกิจของบริษัทฯ ซึ่งจากรายงานของผู้สอบบัญชี ผู้ตรวจสอบภายใน และผู้บริหารของบริษัทฯ คณะกรรมการตรวจสอบมีความเห็นว่า บริษัทฯ ได้ปฏิบัติตามกฎหมายและข้อกำหนดต่างๆ ที่เกี่ยวข้องอย่างเหมาะสม

6. การพิจารณาแต่งตั้งผู้สอบบัญชีประจำปี 2556

คณะกรรมการตรวจสอบได้พิจารณาเสนอแต่งตั้งผู้สอบบัญชีของบริษัทฯ และเสนอคำตอบแทนของผู้สอบบัญชีประจำปี 2556 ต่อคณะกรรมการบริษัทฯ เพื่อขออนุมัติต่อที่ประชุมผู้ถือหุ้น คณะกรรมการตรวจสอบได้พิจารณาความเป็นอิสระ และผลการปฏิบัติงานของผู้สอบบัญชีปี 2555 รวมถึงความเหมาะสมของคำตอบแทนแล้ว คณะกรรมการตรวจสอบมีความเห็นว่า ผู้สอบบัญชีจากบริษัท ไพรซ์วอเตอร์เฮาส์คูเปอร์ส เอ็มเอเอส จำกัด มีความเป็นอิสระ มีความรู้และประสบการณ์เพียงพอในการปฏิบัติงานสอบบัญชี รวมถึงคำตอบแทนมีความเหมาะสม จึงมีมติเสนอต่อคณะกรรมการบริษัทฯ เพื่อขออนุมัติจากที่ประชุมสามัญประจำปีผู้ถือหุ้น ให้แต่งตั้งผู้สอบบัญชีจากบริษัท ไพรซ์วอเตอร์เฮาส์คูเปอร์ส เอ็มเอเอส จำกัด เป็นผู้สอบบัญชีประจำปี 2556

คณะกรรมการตรวจสอบมีความเป็นอิสระในการปฏิบัติงานตามที่ได้รับมอบหมาย และได้รับความร่วมมือเป็นอย่างดีจากฝ่ายจัดการและผู้สอบบัญชี โดยสรุปในภาพรวม คณะกรรมการตรวจสอบเห็นว่า คณะกรรมการบริษัทฯ ตลอดจนผู้บริหารของบริษัทฯ มีจริยธรรมและความมุ่งมั่นในการปฏิบัติหน้าที่เพื่อให้บรรลุเป้าหมายของบริษัทฯ ให้มีความสำคัญต่อการดำเนินงานภายใต้ระบบการควบคุมภายในและระบบการตรวจสอบภายในที่มีประสิทธิภาพ มีการกำกับดูแลกิจการที่ดี รวมทั้งมีระบบการบริหารความเสี่ยง และการพัฒนาปรับปรุงระบบการปฏิบัติงานให้มีคุณภาพดีขึ้นอย่างต่อเนื่อง



นายอัศวิน คงศิริ
ประธานกรรมการตรวจสอบ

การกำกับดูแลกิจการที่ดี

บริษัทฯ ยึดมั่นในการปฏิบัติตามมาตรฐานสูงสุดของการกำกับดูแลกิจการที่ดี เพื่อความมั่นใจในประสิทธิภาพ และความโปร่งใสของระบบจัดการ เพื่อสร้างความไว้วางใจ และความเชื่อมั่นแก่ผู้ถือหุ้น บริษัทฯ ได้พัฒนาหลักและนโยบายของการกำกับดูแลกิจการ บนพื้นฐานของหลักการกำกับดูแลกิจการที่ดี ซึ่งกำหนดโดยตลาดหลักทรัพย์แห่งประเทศไทย

ผู้ถือหุ้น

การประชุมผู้ถือหุ้น

บริษัทฯ ได้จัดให้มีการประชุมผู้ถือหุ้นเป็นประจำทุกปี ในปี 2555 บริษัทฯ ได้จัดประชุมสามัญประจำปี ณ ห้องรอยัลบอลรูมของโรงแรมแมนดาริน โอเรียนเต็ล กรุงเทพฯ มีการบันทึกการประชุมอย่างถูกต้องและสมบูรณ์ซึ่งผู้ถือหุ้นสามารถตรวจสอบได้

บริษัทฯ จัดส่งเอกสารเชิญประชุมพร้อมด้วยรายงานประจำปีและข้อมูลประกอบวาระการประชุมให้ผู้ถือหุ้นพิจารณา 14 วันล่วงหน้าก่อนการประชุม ตามหลักเกณฑ์ที่กฎหมายกำหนดไว้ กรณีไม่สามารถเข้าร่วมประชุมได้ ผู้ถือหุ้นสามารถมอบฉันทะให้ผู้แทนหรือกรรมการอิสระเข้าประชุมแทนในนามของผู้ถือหุ้นได้ ประธานในที่ประชุมได้แบ่งเวลาอย่างเหมาะสม เปิดโอกาสให้ผู้ถือหุ้นซักถามในประเด็นที่ผู้ถือหุ้นสนใจซักถามเกี่ยวกับการดำเนินงานของโรงแรม เมื่อเสร็จสิ้นการประชุมผู้ถือหุ้นประจำปี บันทึกการประชุมและมติของผู้ถือหุ้นจะถูกส่งไปยังตลาดหลักทรัพย์ ตามกฎระเบียบทุกประการ

สิทธิของผู้ถือหุ้น

ผู้ถือหุ้นทุกท่านมีสิทธิเท่าเทียมกันในการออกเสียงลงคะแนนในที่ประชุมผู้ถือหุ้นและมีสิทธิได้รับเงินปันผลตามจำนวนหุ้นที่ผู้ถือหุ้นถืออยู่ ณ วันที่บริษัทฯ ประกาศจ่ายเงินปันผล นอกจากนี้ผู้ถือหุ้นทุกท่านยังมีสิทธิออกเสียงในวาระที่สำคัญ เช่น การเลือกตั้งกรรมการบริษัท การพิจารณาผลตอบแทนของคณะกรรมการการจัดสรรเงินปันผลและการแต่งตั้งผู้สอบบัญชีของบริษัทฯ

ผู้มีส่วนได้เสีย

บริษัทฯ คำนึงถึงสิทธิของผู้มีส่วนได้เสียทุกกลุ่มอย่างเท่าเทียมกันและเป็นธรรมต่อทุกฝ่าย ซึ่งประกอบด้วยพนักงาน คู่ค้า เจ้าหนี้ ลูกค้า ชุมชนส่วนรวม และภาคีรัฐบาล โดยบริษัทฯ ดำเนินการตามเงื่อนไขข้อกำหนดกฎเกณฑ์ที่ยุติธรรมตรงไปตรงมาเพื่อรักษาผลประโยชน์ของทุกฝ่าย

กรรมการและการจัดการดำเนินงาน

นโยบายเกี่ยวกับการกำกับดูแลกิจการ

คณะกรรมการของบริษัทฯ ได้คำนึงถึงความสำคัญของการกำกับดูแลกิจการที่ดีเพื่อเพิ่มความโปร่งใสในการดำเนินธุรกิจและเพิ่มความมั่นใจต่อผู้ถือหุ้น ผู้ลงทุนและผู้เกี่ยวข้องทุกฝ่าย ทีมผู้บริหารที่สร้างสรรค์ทำงานด้วยความระมัดระวังเพื่อผลประโยชน์สูงสุด ซึ่งสามารถตรวจสอบได้ คณะกรรมการบริษัทฯ ได้ทบทวนและปรับนโยบายเกี่ยวกับการกำกับดูแลกิจการอยู่ตลอดเวลาเพื่อให้แน่ใจว่านโยบายเหล่านี้เกี่ยวข้องและทันสมัยกับสภาพธุรกิจในปัจจุบัน

ภาวะผู้นำและวิสัยทัศน์

คณะกรรมการมีหน้าที่รับผิดชอบในการกำหนดนโยบายการวางแผนงานทางธุรกิจโดยมีส่วนร่วมและให้ความเห็นในการกำหนดวิสัยทัศน์ กลยุทธ์ แผนธุรกิจ เป้าหมาย และงบประมาณของบริษัทฯ ตลอดจนกำกับดูแลให้ฝ่ายจัดการดำเนินการให้เป็นไปตามแผนงานและงบประมาณที่กำหนดไว้อย่างมีประสิทธิภาพและประสิทธิผล อีกทั้งยังได้จัดให้มีระบบในการควบคุมภายใน การตรวจสอบและมาตรการบริหารความเสี่ยง รวมทั้งติดตามการดำเนินการในเรื่องดังกล่าวอย่างสม่ำเสมอ

คณะกรรมการของบริษัทฯ ประกอบด้วยคณะบุคคล ซึ่งเป็นผู้นำด้านธุรกิจและเป็นมืออาชีพ มีคุณสมบัติและประสบการณ์อย่างกว้างขวางในสาขาต่างๆ ทั้งด้านการเงิน บัญชี การก่อสร้าง การบริการและการบริหารธุรกิจ ทุกท่านมีทักษะ มีประสบการณ์และความรู้ ความชำนาญ ซึ่งเป็นประโยชน์อย่างยิ่งต่อบริษัทฯ กรรมการทุกท่านสามารถร่วมแสดงความคิดเห็นได้อย่างอิสระและทำหน้าที่ย่างซื่อสัตย์ รอบคอบ ด้วยความระมัดระวังเพื่อผลประโยชน์สูงสุดของบริษัทฯ และผู้ถือหุ้น

การถ่วงดุลของกรรมการที่ไม่เป็นผู้บริหาร, การรวมหรือแยกตำแหน่ง

คณะกรรมการของบริษัทฯ ประกอบด้วยกรรมการ 11 ท่าน ในจำนวนนี้มี 4 ท่านที่เป็นกรรมการอิสระ

ประธานกรรมการไม่เป็นบุคคลเดียวกันกับกรรมการผู้จัดการ และไม่มีส่วนร่วมในการบริหารงาน ซึ่งเป็นไปตามหลักการแบ่งแยกหน้าที่ระหว่างการกำหนดนโยบาย การกำกับดูแลและการบริหารงานประจำ

การแต่งตั้งและการพ้นวาระของกรรมการ

กรรมการทุกท่านได้รับการแต่งตั้งโดยมีวาระดำรงตำแหน่งคราวละ 1 ปี และต้องพ้นวาระในวันที่มีการประชุมประจำปีผู้ถือหุ้นในแต่ละปี วาระดังกล่าวรวมถึงกรรมการบริหารและกรรมการอิสระทุกท่านด้วย หลังจากพ้นวาระแล้วคณะกรรมการอาจจะเสนอตัวเข้ารับการเลือกตั้งอีกครั้งก็ได้

บริษัทฯ ไม่ได้จัดตั้งกรรมการสรรหา กรรมการใหม่คัดสรรเบื้องต้นจากผู้มีหลักฐานอ้างอิงได้ การคัดเลือกผู้เหมาะสมที่จะเสนอเป็นกรรมการใหม่นั้น คณะกรรมการบริษัทฯ จะต้องพิจารณาจากความรู้ความสามารถ ประสบการณ์และความเชี่ยวชาญ รวมถึงความเป็นอิสระและความซื่อสัตย์ คณะกรรมการสามารถจัดประชุมพิจารณาผู้เหมาะสม เพื่อรับการแต่งตั้งเป็นกรรมการใหม่ได้ เมื่อมีความจำเป็น

การดำเนินงานของโรงแรม

คณะกรรมการได้อนุมัติแต่งตั้งให้ Mandarin Oriental Hotel Group (“MOHG”) เป็นผู้บริหารจัดการโรงแรมแมนดาริน โอเรียนเต็ล กรุงเทพ แต่ผู้เดียวตามสัญญาบริหารจัดการเป็นเวลา 30 ปี ซึ่งเป็นสัญญาที่ตกลงกันในปี 2531 MOHG ได้รับอำนาจเต็ม ใช้อดุลพินิจและความรับผิดชอบในการบริหารจัดการโรงแรม รวมทั้งแนะนำให้ความรู้และพิจารณาข้อเสนอแนะแก่พนักงานของโรงแรม

คณะกรรมการพิจารณาและออกความเห็นเกี่ยวกับงบประมาณประจำปี ก่อนที่จะเริ่มต้นรอบปีบัญชีใหม่ และดูแลการดำเนินงานของโรงแรมจากงบการเงินประจำเดือนซึ่งจัดทำตลอดรอบปีบัญชี ผู้จัดการทั่วไปของโรงแรมได้รับการแต่งตั้งให้ดำรงตำแหน่งกรรมการผู้จัดการของบริษัทฯ ด้วย มีหน้าที่รายงานผลการดำเนินงานของโรงแรมให้คณะกรรมการทราบอย่างสม่ำเสมอ

ในทัศนะของคณะกรรมการเห็นว่าสัญญาบริหารจัดการของ (MOHG) เปิดโอกาสให้ผู้บริหารโรงแรมมีความยืดหยุ่นในการบริหารโรงแรมภายในกรอบของนโยบายและข้อปฏิบัติซึ่งเป็นมาตรฐานสากลทั่วโลก และในขณะเดียวกันก็เปิดโอกาสให้บริษัทฯ ได้ติดตามกำกับดูแลการบริหารโรงแรมอย่างถูกต้องและมีความก้าวหน้าต่อไป

คณะอนุกรรมการ, รายงานคณะกรรมการ

คณะกรรมการบริษัทฯ ได้แต่งตั้งคณะอนุกรรมการเพื่อช่วยในการดูแลการดำเนินธุรกิจของบริษัทฯ คณะกรรมการตรวจสอบได้รับการแต่งตั้งเมื่อ 22 เมษายน พ.ศ. 2542 มีวาระดำรงตำแหน่งคราวละ 1 ปี

1. รายงานของคณะกรรมการตรวจสอบมีดังนี้
ประธานกรรมการตรวจสอบ นายอัศวิน คงสิริ
กรรมการตรวจสอบ นายสุรัช ศิริวัลลภ
กรรมการตรวจสอบ นายวิลเลียม เซนทร์กราฟ
2. คณะกรรมการตรวจสอบมีหน้าที่และความรับผิดชอบ และรายงานต่อคณะกรรมการบริษัทฯ ดังนี้ :
 - 2.1 ดูแลกระบวนการจัดทำและการเปิดเผยข้อมูลในรายงานทางการเงินของบริษัทฯ
 - 2.2 ดูแลให้บริษัทจดทะเบียนมีระบบการควบคุมภายในและการตรวจสอบภายในที่เหมาะสมและมีประสิทธิภาพ
 - 2.3 ดูแลนโยบายและการปฏิบัติตามด้านการบริหารความเสี่ยง
 - 2.4 ดูแลไม่ให้เกิดความขัดแย้งทางผลประโยชน์
 - 2.5 ดูแลให้บริษัทฯ ปฏิบัติตามพระราชบัญญัติหลักทรัพย์ และตลาดหลักทรัพย์ ข้อกำหนดของตลาดหลักทรัพย์แห่งประเทศไทย และกฎหมายอื่นๆ ที่เกี่ยวข้อง
 - 2.6 สอบทานหลักฐานการได้สวนภายใน เมื่อมีข้อสงสัยหรือสันนิษฐานว่าอาจมีการทุจริต หรือมีสิ่งผิดปกติ หรือมีความบกพร่องสำคัญในระบบการควบคุมภายใน

- 2.7 สังการและสอบทานหลักฐาน หากมีข้อสงสัยว่าอาจมีการฝ่าฝืนกฎหมายหรือข้อกำหนดใด ๆ ของตลาดหลักทรัพย์ ซึ่งมีหรืออาจมีผลกระทบต่อฐานะทางการเงินและผลการดำเนินงานของบริษัทจดทะเบียนอย่างมีนัยสำคัญ
- 2.8 การกิจอื่นๆ ตามที่คณะกรรมการบริหารกำหนดหรือมอบหมายเป็นการเฉพาะ

รายงานคณะกรรมการ

คณะกรรมการบริษัทฯ รับผิดชอบต่อการเงินและข้อมูลทางการเงินของบริษัทฯ ที่ปรากฏอยู่ในรายงานประจำปี งบการเงินดังกล่าวจัดทำขึ้นตามมาตรฐานการบัญชีที่รับรองทั่วไป รวมทั้งมีการเปิดเผยข้อมูลที่สำคัญอย่างเพียงพอในหมายเหตุประกอบงบการเงิน

คณะกรรมการบริษัทฯ ให้ความสำคัญในการรักษาระบบการควบคุมภายในอย่างมีประสิทธิภาพเพื่อให้เกิดความมั่นใจว่าข้อมูลทางการเงินนั้นถูกต้องสมบูรณ์ เพียงพอที่จะรักษาไว้ซึ่งทรัพย์สิน และเพื่อให้ทราบจุดอ่อนเพื่อป้องกันการทุจริต ด้วยเหตุผลนี้ คณะกรรมการบริษัทฯ ได้แต่งตั้งคณะกรรมการตรวจสอบที่ไม่เกี่ยวข้องกับการบริหารงานเป็นผู้ดูแลรับผิดชอบต่อคุณภาพของงบการเงินและระบบควบคุมภายใน การตรวจสอบโดยคณะกรรมการตรวจสอบนี้ปรากฏอยู่ในรายงานของคณะกรรมการตรวจสอบซึ่งแสดงไว้ในรายงานประจำปี

คณะกรรมการบริษัทฯ ได้สอบทานระบบการควบคุมภายในว่าอยู่ในระดับที่น่าพอใจและสร้างความมั่นใจในงบการเงินรวมของบริษัทฯ ณ วันที่ 31 ธันวาคม 2555

ค่าตอบแทนกรรมการและผู้บริหาร

ค่าตอบแทนรวมของกรรมการรวม 11 ท่าน	2,100,000 บาท
ค่าตอบแทนรวมของผู้บริหารรวม 7 ท่าน	30,055,459 บาท

ผู้บริหารได้รับค่าตอบแทนรวมถึงเงินเดือน โบนัส กองทุนสำรองเลี้ยงชีพ ประกันชีวิต

คณะกรรมการบริษัทฯ ได้กำหนดนโยบายค่าตอบแทนไว้อย่างชัดเจนโปร่งใส โดยคำนึงถึงระดับที่ปฏิบัติอยู่ในอุตสาหกรรมประเภทเดียวกัน และเพียงพอที่จะรักษากรรณการที่มีคุณสมบัติตามที่ต้องการ ค่าตอบแทนกรรมการต้องได้รับการอนุมัติจากผู้ถือหุ้นในที่ประชุมสามัญประจำปีผู้ถือหุ้นเมื่อมีความจำเป็นอาจมีการประชุมกรรมการเพื่อพิจารณาค่าตอบแทนกรรมการก็ได้

ค่าตอบแทนของผู้บริหารของโรงแรมรวมทั้งผู้จัดการทั่วไปถูกกำหนดโดย MOHG ซึ่งเป็นไปตามสัญญาการบริหารจัดการโรงแรม การตัดสินใจเกี่ยวกับค่าตอบแทนและผลประโยชน์ต่างๆ ขึ้นอยู่กับนโยบายและหลักการที่จะรักษาระดับของค่าตอบแทนและผลประโยชน์ให้สามารถแข่งขันกับโรงแรมที่เป็นคู่แข่งได้ และในขณะเดียวกันก็ได้พิจารณาถึงค่าตอบแทนและผลประโยชน์ที่ได้จากการสำรวจตลาดในประเทศด้วย

การประชุม

คณะกรรมการบริษัทฯ ได้จัดประชุมทุกๆ ไตรมาสและจัดประชุมวิสามัญเมื่อมีเรื่องสำคัญพิเศษเพิ่มเติม สำหรับปี 2555 มีการประชุมคณะกรรมการบริษัทฯ 4 ครั้ง เลขานุการบริษัทได้จัดทำหนังสือเชิญประชุมพร้อมกับระเบียบวาระการประชุมและเอกสารที่เกี่ยวข้องเสนอให้กรรมการพิจารณาล่วงหน้า 7 วันก่อนการประชุม เพื่อให้กรรมการมีเวลาในการพิจารณาและศึกษาข้อมูล การประชุมแต่ละครั้งใช้เวลาประมาณ 2-3 ชั่วโมง

ระหว่างการประชุมแต่ละครั้ง ได้มีการจัดสรรเวลาที่เหมาะสมสำหรับผู้บริหารที่จะนำเสนอข้อมูลต่างๆ และกรรมการมีโอกาสนทนาพิจารณาเรื่องต่างๆ อย่างกว้างขวาง ผู้ที่เข้าร่วมประชุมคณะกรรมการ จะรวมถึงกรรมการ เลขานุการบริษัท รองกรรมการ และผู้นำเสนอ ในบางวาระของการประชุมที่ประชุมได้ทำการประเมินผลการดำเนินงานโดยรวมหรือเฉพาะเรื่องแล้วแต่กรณี

ในปี 2555 การเข้าร่วมประชุมของคณะกรรมการบริษัทฯ แต่ละท่านสรุปได้ดังนี้

รายนามกรรมการ	การประชุม	หมายเหตุ
1. นางนิพนธ์ จระะจิตต์	4/4	-
2. นายเอ็ดเวิร์ เอ็ดเต้	3/4	-
3. นายชาร์ลส์ สจ๊วต ดิกกี	4/4	-
4. นายยุทธชัย จระะจิตต์	4/4	-
5. นายเบนจามิน เคสสิก	-/4	1 มกราคม 2555 - 25 เมษายน 2555
นายอดัม เคสสิก	2/4	26 เมษายน 2555 - ปัจจุบัน
6. นายณัฐ เกอชิง	2/4	1 มกราคม 2555 - 14 กรกฎาคม 2555
นางอาแมนด้า ไฮด์แมน	2/4	15 กรกฎาคม 2555 - ปัจจุบัน
7. ดร. พิสิฐ ล้อธรรม	4/4	-
8. นายอัสวิน คงสิริ	4/4	-
9. นายสุรัช ศิริวัลลภ	4/4	-
10. นายวิลเลียม เซนทร์กราฟ	4/4	-
11. นายศิริชัย สมบัติศิริ	1/4	-

มีการบันทึกรายงานการประชุมและรับรองโดยกรรมการ ซึ่งผู้ที่เกี่ยวข้องสามารถตรวจสอบได้

เลขานุการบริษัท

เลขานุการบริษัท มีหน้าที่สนับสนุนคณะกรรมการให้สามารถปฏิบัติงานได้ตามกฎหมาย คอยแนะนำเกี่ยวกับกฎเกณฑ์ ระเบียบปฏิบัติและข้อกฎหมายที่เกี่ยวข้อง ประสานงานเกี่ยวกับกิจกรรมของคณะกรรมการและดูแลกิจกรรมของบริษัทฯ เพื่อให้เป็นไปตามมติของคณะกรรมการ

กรรมการและการจัดการฝึกอบรม

คณะกรรมการสนับสนุนกรรมการ ผู้บริหาร และพนักงานทุกคนในการเพิ่มพูนความสามารถและทักษะโดยผ่านการฝึกอบรม ผู้บริหารระดับสูงจะเป็นที่เล็งให้ผู้ร่วมงาน ทำให้บริษัทสามารถรักษากิจการที่มีความรอบรู้ในงานเป็นอย่างดีและมีความสามารถพิเศษไว้ในองค์กรได้

ความขัดแย้งทางผลประโยชน์

คณะกรรมการบริษัทฯ ได้กำหนดหลักการเพื่อป้องกันการดำเนินการที่อาจเป็นความขัดแย้งทางผลประโยชน์ไว้อย่างชัดเจนในบทบัญญัติด้านจริยธรรมของกรรมการและของพนักงาน และได้มีการพิจารณาอย่างรอบคอบตามกฎระเบียบที่ตลาดหลักทรัพย์ได้ประกาศบังคับใช้

คณะกรรมการบริษัทฯ มีนโยบายเกี่ยวกับการป้องกันการใช้อำนาจภายในเพื่อผลประโยชน์ส่วนบุคคล บุคคลใดที่ไม่มีหน้าที่และความรับผิดชอบในการจัดทำงบการเงินจะไม่สามารถดูข้อมูลจนกว่าจะมีการประกาศต่อสาธารณะ นอกจากนั้นผู้บริหารทั้งหมดจะต้องรายงานให้บริษัทฯ ทราบ กรณีที่มีการเปลี่ยนแปลงในจำนวนหุ้นที่ถืออยู่ ซึ่งข้อมูลเหล่านี้จะถูกรายงานต่อประธานกรรมการบริษัทฯ

จริยธรรมธุรกิจ

บริษัทฯ ได้จัดทำจรรยาบรรณธุรกิจสำหรับคณะกรรมการบริษัทฯ ฝ่ายจัดการและพนักงาน เพื่อให้ยึดถือเป็นแนวทางสำหรับผู้ที่เกี่ยวข้องที่จะต้องปฏิบัติหน้าที่อย่างซื่อสัตย์ สุจริต และเที่ยงธรรม ทั้งต่อบริษัท ผู้มีส่วนได้เสียทุกกลุ่ม สาธารณชนและสังคม บริษัทฯ ได้จัดการประชุมพนักงานอย่างสม่ำเสมอเพื่อติดต่อสื่อสารและติดตามการปฏิบัติตามแนวทางดังกล่าว

ระบบการควบคุมและการตรวจสอบภายใน

บริษัทฯ ได้ให้ความสำคัญกับการควบคุมอย่างมีประสิทธิภาพ ทั้งในระดับผู้บริหารและระดับปฏิบัติการ มีการดูแลเพื่อให้แน่ใจว่าทรัพย์สินของบริษัทฯ ได้ถูกใช้ไปเพื่อประโยชน์ของบริษัทฯ และมีการแบ่งแยกหน้าที่ระหว่างผู้ปฏิบัติงาน ผู้ควบคุมและผู้ประเมินผล ทั้งนี้เพื่อให้แน่ใจว่ามีความสมดุลและมีการตรวจสอบระหว่างกันอย่างเหมาะสม บริษัทฯ มีความเชื่อมั่นว่าระบบการควบคุมภายในของบริษัทฯ เพียงพอที่จะสามารถป้องกันทรัพย์สินของบริษัทฯ ไม่ให้เกิดความเสียหายได้

ดูความเห็นของคณะกรรมการตรวจสอบประกอบ

การเปิดเผยข้อมูลและความโปร่งใส

ความสัมพันธ์กับผู้ลงทุน

คณะกรรมการบริษัทฯ ให้ความสำคัญกับการแสดงความถูกต้อง สมบูรณ์ โปร่งใส ทั้งข้อมูลทางการเงินและการแสดงข้อมูลทั่วไป รวมถึงข้อมูลสำคัญที่มีผลกระทบต่อราคาหลักทรัพย์ของบริษัทฯ ข้อมูลหลากหลายได้ถูกเผยแพร่ผ่านตลาดหลักทรัพย์ บริษัทฯ ไม่ได้จัดตั้งหน่วยงานด้านผู้ลงทุนสัมพันธ์แต่ได้มอบหมายให้ ผู้อำนวยการฝ่ายการเงินและการบัญชี เป็นผู้แทนในการติดต่อกับสถาบันการลงทุน ผู้ถือหุ้น รวมถึงนักวิเคราะห์ และหน่วยงานราชการที่เกี่ยวข้อง ผู้ลงทุนสามารถติดต่อผู้อำนวยการฝ่ายการเงินและการบัญชี ขอข้อมูลเพิ่มเติมได้ที่โทร. 0-2659-0450 หรืออีเมล laddawas@mohg.com

คณะกรรมการบริษัทฯ ยึดมั่นในแนวทางการปฏิบัติที่กำหนดโดยคณะกรรมการกำกับดูแลบริษัทจดทะเบียนและตลาดหลักทรัพย์แห่งประเทศไทย

ข้อมูลแสดงการเปรียบเทียบ

	2555 ล้านบาท	2554 ล้านบาท	2553 ล้านบาท	2552 ล้านบาท	2551 ล้านบาท
งบดุล					
สินทรัพย์ถาวร	1,468.8	1,538.1	1,671.5	1,739.9	1,832.0
สินทรัพย์หมุนเวียน (สุทธิ)	7.9	(227.8)	(370.7)	38.5	(552.0)
หนี้สินระยะยาว	695.4	723.3	698.7	822.2	164.5
เงินส่วนทุนของผู้ถือหุ้น	1,296.5	1,136.0	1,180.0	1,204.0	1,356.2
กำไร					
กำไรก่อนหักดอกเบี้ยและภาษีเงินได้	436.1	253.1	181.5	220.2	473.3
กำไรก่อนหักภาษีเงินได้	414.7	232.3	161.5	185.2	439.3
กำไรส่วนของผู้ถือหุ้น	307.0	129.7	104.0	135.8	328.4
เงินปันผลจ่าย	144.0	168.0	128.0	288.0	400.0
ทุนเรือนหุ้น					
กำไรต่อหุ้น (บาท)	19.2	8.1	6.5	8.5	20.5
เงินปันผลต่อหุ้น (บาท)	9.0	10.5	8.0	18.0	25.0
มูลค่าสินทรัพย์ต่อหุ้น (บาท)	150.3	143.8	152.7	163.7	169.4
จำนวนหุ้น (ล้านหุ้น)	16.0	16.0	16.0	16.0	16.0
มูลค่าหุ้นต่อหุ้น (บาท)	10.0	10.0	10.0	10.0	10.0

บริษัทในเครือและบริษัทร่วม

ชื่อบริษัท	กิจกรรมหลัก	ร้อยละ ของการถือหุ้น	มูลค่าหุ้น ที่ชำระแล้ว ล้านบาท
บริษัท บ้านริมน้ำเจ้าพระยา จำกัด	ภัตตาคารและสถานบริการเพื่อสุขภาพ	100.0	0.1
บริษัท สยามบริการ การบิน จำกัด	บริการอาหารแก่สายการบิน	26.0	3.0
บริษัท บากาน โฮเต็ล โฮลดิ้ง (ประเทศไทย) จำกัด	ธุรกิจลงทุน	100.0	4.0
บริษัท บากาน โฮเต็ล โฮลดิ้ง (บิวิโอ) จำกัด	กิจการโรงแรมในประเทศพม่า	50.0	81.2

ผลการดำเนินงานและสถานะการเงิน

ภาพรวม

ในปี 2555 โรงแรมแมนดาริน โอเรียนเต็ล กรุงเทพฯ ยังคงสถานะความเป็นผู้นำในตลาดของกลุ่มคู่แข่ง

หลังจากประสบกับอุทกภัยครั้งใหญ่ของประเทศในปี 2554 สถานะการเงินและผลประกอบการของบริษัทฯ ก็ได้มีการฟื้นตัวและเพิ่มขึ้นจากปีที่แล้วเป็นอย่างมาก สถานะการเงินที่แข็งแกร่งของบริษัทฯ ทำให้บริษัทฯ สามารถดำเนินโครงการบำรุงรักษาและปรับปรุงสภาพและคุณภาพของโรงแรมได้อย่างต่อเนื่อง ในปี 2555 โครงการปรับปรุงดังกล่าวรวมถึงการปรับปรุงห้องจัดเลี้ยงทั้งห้องรอยัลบอลรูมและห้องรีเจนซี่ รวมถึงการปรับปรุงรูปแบบใหม่ของห้องอาหารอิตาเลียน

การลงทุนในการปรับปรุงสินทรัพย์อย่างต่อเนื่องควบคู่ไปกับโปรแกรมการฝึกอบรมบุคลากรในการสร้างแรงบันดาลใจและความคิดสร้างสรรค์ทั้งในและต่างประเทศ ทำให้โรงแรมสามารถให้บริการที่เป็นเลิศกับลูกค้า และคงความเป็นหนึ่งในโรงแรมที่มีชื่อเสียงของโลก

รายได้

ในปี 2555 บริษัทฯ มีรายได้จากการประกอบกิจการโรงแรมจำนวน 2,243.9 ล้านบาท เพิ่มขึ้น 324.4 ล้านบาท หรือคิดเป็นร้อยละ 16.9 จากปี 2554 ส่วนใหญ่เนื่องจากอัตราการเข้าพักในโรงแรมเพิ่มขึ้นร้อยละ 8.9 รายได้ค่าอาหารและเครื่องดื่มเพิ่มขึ้นถึงแม้ว่าส่วนหนึ่งจะถูกชดเชยกับรายได้ที่ลดลงจากการปิดตัวลงอย่างถาวรของห้องอาหาร เลอ ชาลอง ที่ห้างสรรพสินค้าดิ เอ็มโพเรียมในเดือนพฤษภาคม 2555

ค่าใช้จ่ายในการดำเนินงาน

บริษัทฯ มีต้นทุนขายและบริการในปี 2555 จำนวน 1,166.3 ล้านบาท เพิ่มขึ้น 78.0 ล้านบาท หรือคิดเป็นร้อยละ 7.2 เปรียบเทียบกับปี 2554

ค่าใช้จ่ายในการขายเพิ่มขึ้นร้อยละ 10.3 จากจำนวน 77.5 ล้านบาทในปี 2554 เป็น 85.5 ล้านบาทในปี 2555 ค่าใช้จ่ายในการบริหารเพิ่มขึ้นร้อยละ 8.2 จากจำนวน 508.3 ล้านบาทในปี 2554 เป็น 549.9 ล้านบาทในปี 2555

สำหรับดอกเบี้ยค้างรับในส่วนที่เกี่ยวข้องกับเงินที่บริษัทยืมให้โรงแรมแมนดาริน โอเรียนเต็ล ดาราเทวีกู้ยืมจำนวน 410.0 ล้านบาท คณะกรรมการบริษัทได้พิจารณาอย่างรอบคอบและยังคงตั้งสำรองหนี้สูญเต็มจำนวน 28.8 ล้านบาท (ปี 2554 : 27.8 ล้านบาท) นอกจากนี้ในปี 2555 บริษัทฯ ได้ตั้งสำรองเพิ่มเติมจำนวน 33.0 ล้านบาท สำหรับเงินให้กู้ยืมดังกล่าวข้างต้น

กำไรสุทธิ

บริษัทฯ มีกำไรสุทธิในปี 2555 จำนวน 307.0 ล้านบาท เพิ่มขึ้น 177.3 ล้านบาทจากปี 2554 อัตราส่วนกำไรสุทธิต่อรายได้จากการประกอบกิจการโรงแรมเป็นร้อยละ 13.7 (ปี 2554 : ร้อยละ 6.8) บริษัทฯ มีกำไรต่อหุ้นจำนวน 19.2 บาทเปรียบเทียบกับ 8.1 บาทในปี 2554

สินทรัพย์

ณ วันที่ 31 ธันวาคม 2555 บริษัทฯ มีสินทรัพย์รวมจำนวน 2,405.1 ล้านบาท เพิ่มขึ้น 105.0 ล้านบาท หรือเพิ่มขึ้นร้อยละ 4.6 จาก 2,300.1 ล้านบาท ณ สิ้นปี 2554 ระหว่างปีไม่มีการเปลี่ยนแปลงที่สำคัญในองค์ประกอบของสินทรัพย์ ซึ่งสรุปได้ดังนี้

1. เงินสดและรายการเทียบเท่าเงินสดจำนวน 251.7 ล้านบาท (ปี 2554 : 104.3 ล้านบาท)
2. ลูกหนี้การค้าและลูกหนี้อื่นสุทธิจำนวน 156.5 ล้านบาท (ปี 2554 : 97.0 ล้านบาท)
3. เงินให้กู้ยืมแก่บริษัทอื่นจำนวน 295.0 ล้านบาท (ปี 2554 : 328.0 ล้านบาท) (ดูคำอธิบายด้านล่าง)
4. เงินลงทุนจำนวน 96.5 ล้านบาท ในบริษัท สยามบริการการบิน จำกัด และบริษัท บากาน โฮเทล โฮลดิ้ง (บิวโอ) จำกัด (ปี 2554 : 94.9 ล้านบาท)
5. ที่ดิน อาคารและอุปกรณ์ จำนวน 1,426.9 ล้านบาท (ปี 2554 : 1,507.3 ล้านบาท)
6. ค่าหน้าดินจำนวน 47.5 ล้านบาท (ปี 2554 : 49.2 ล้านบาท)

ที่ดิน อาคารและอุปกรณ์ของบริษัทฯ แสดงด้วยราคาทุนสุทธิ ซึ่งไม่สะท้อนราคาตลาดปัจจุบัน

บริษัท บ้านริมน้ำเจ้าพระยา จำกัด ซึ่งเป็นบริษัทย่อยที่บริษัทฯ ถือหุ้นร้อยละ 100 ได้ทำสัญญาให้กู้ยืมเงินกับโรงแรมแมนดาริน โอเรียนเต็ล ดาราเทวี ในปี 2548 เพื่อให้เงินกู้ยืมระยะยาวที่มีหลักประกันและมีดอกเบี้ยเป็นจำนวน 410.0 ล้านบาท เพื่อช่วยในการสร้างโรงแรมให้เสร็จสมบูรณ์ เงินให้กู้ยืมจำนวน 295.0 ล้านบาทแสดงด้วยมูลค่าสุทธิจากค่าเผื่อหนี้สงสัยจะสูญจำนวน 115.0 ล้านบาท ซึ่งได้บันทึกไว้ใน งบกำไรขาดทุนดังนี้

(หน่วย : ล้านบาท)	งบการเงินรวม
เงินต้น	410.0
ตั้งสำรองร้อยละ 10 ของเงินต้น ในปี 2551	(41.0)
ตั้งสำรองร้อยละ 10 ของเงินต้น ในปี 2553	(41.0)
รวมเงินสำรองทั้งสิ้นร้อยละ 20 ของเงินต้น ต้นปี 2555	(82.0)
มูลค่าเงินให้กู้ยืม ต้นปี 2555	328.0
ตั้งสำรองร้อยละ 10 ของมูลค่าเงินให้กู้ยืมต้นปี ในปี 2555	(33.0)
มูลค่าเงินให้กู้ยืมสุทธิ สิ้นปี 2555	295.0

หนี้สิน

หนี้สินรวมของบริษัทฯ ณ วันที่ 31 ธันวาคม 2555 จำนวน 1,108.6 ล้านบาท ลดลง 55.5 ล้านบาท หรือลดลงร้อยละ 4.8 เมื่อเปรียบเทียบกับจำนวน 1,164.1 ล้านบาทในปี 2554 หนี้สินนี้รวมถึงเงินกู้ยืมค้างชำระ ดังต่อไปนี้

(หน่วย: ล้านบาท)	2555	2554
เงินกู้ยืมระยะสั้นและส่วนของเงินกู้ยืมระยะยาวที่ถึงกำหนดชำระภายใน 1 ปีจากธนาคาร	-	110.0
เงินกู้ยืมระยะยาวจากธนาคาร	450.0	500.0
รวมเงินกู้ยืมจากธนาคาร	450.0	610.0

บริษัทฯ และบริษัทย่อยมีวงเงินกู้ยืมชนิดที่ผู้ให้กู้มีข้อผูกมัดที่จะต้องให้บริษัทฯ กู้แน่นอน ณ วันที่ 31 ธันวาคม 2555 จำนวน 700.0 ล้านบาท (ปี 2554 : 700.0 ล้านบาท) ซึ่งบริษัทฯ ได้เบิกออกมาใช้แล้ว ณ วันที่ 31 ธันวาคม พ.ศ. 2555 เป็นจำนวนเงิน 450.0 ล้านบาท (ปี 2554 : 500.0 ล้านบาท) ณ วันที่ 31 ธันวาคม 2555 บริษัทฯ และบริษัทย่อยมีวงเงินกู้ยืมชนิดที่ผู้ให้กู้มีข้อผูกมัดที่จะต้องให้บริษัทฯ กู้แน่นอนที่ยังไม่ได้ใช้จำนวน 250.0 ล้านบาท นอกเหนือไปจากเงินสดจำนวน 251.7 ล้านบาท โดยเฉลี่ยแล้วเงินกู้ยืมของบริษัทฯ และบริษัทย่อยมีระยะเวลา 3 ปี ฐานะการเงินของบริษัทฯ อยู่ในฐานะที่แข็งแกร่ง

ส่วนของผู้ถือหุ้น

ส่วนของผู้ถือหุ้น ณ วันที่ 31 ธันวาคม 2555 จำนวน 1,296.5 ล้านบาท เพิ่มขึ้น 160.5 ล้านบาท หรือ เพิ่มขึ้นร้อยละ 14.1 จาก 1,136.0 ล้านบาทในปี 2554 ประกอบด้วยทุนจดทะเบียนจำนวน 160.0 ล้านบาท (ปี 2554 : 160.0 ล้านบาท) สำรองตามกฎหมายจำนวน 16.0 ล้านบาท (ปี 2554 : 16.0 ล้านบาท) และกำไรสะสมจำนวน 1,120.5 ล้านบาท (ปี 2554 : 960.0 ล้านบาท) ราคาตามบัญชีต่อหุ้นเพิ่มขึ้นจาก 71.0 บาท ในปี 2554 เป็น 81.0 บาทในปี 2555

กระแสเงินสด

งบกระแสเงินสดแสดงถึงการเปลี่ยนแปลงของกระแสเงินสดจากการดำเนินงาน กระแสเงินสดจากการลงทุน และกระแสเงินสดจากการจัดหาเงินระหว่างปี เงินสดและรายการเทียบเท่าเงินสด ณ วันที่ 31 ธันวาคม 2555 เท่ากับ 251.7 ล้านบาท เพิ่มขึ้น 147.4 ล้านบาท จากปีที่แล้ว ซึ่งมียอดคงเหลือ 104.3 ล้านบาท ซึ่งเป็นผลเนื่องมาจาก

1. เงินสดสุทธิได้มาจากกิจกรรมดำเนินงานจำนวน 618.8 ล้านบาท เพิ่มขึ้น 196.6 ล้านบาท จาก 422.2 ล้านบาทในปี 2554 ส่วนใหญ่เกิดจากรายได้จากการประกอบกิจการโรงแรมที่เพิ่มขึ้น
2. เงินสดสุทธิใช้ไปสำหรับกิจกรรมลงทุนจำนวน 167.4 ล้านบาท เพิ่มขึ้น 54.0 ล้านบาท เมื่อเปรียบเทียบกับ 113.4 ล้านบาทในปี 2554 ส่วนใหญ่เกิดจากการซื้อสินทรัพย์ถาวร
3. เงินสดสุทธิใช้ไปสำหรับกิจกรรมจัดหาเงินจำนวน 304.0 ล้านบาท เพิ่มขึ้น 36.0 ล้านบาท เมื่อเปรียบเทียบกับเงินสดสุทธิใช้ไปสำหรับกิจกรรมจัดหาเงิน 268.0 ล้านบาท ในปี 2554 ส่วนใหญ่เกิดจากการจ่ายชำระคืนเงินกู้ยืมจากธนาคารทั้งระยะสั้นและระยะยาวที่เพิ่มขึ้นซึ่งส่วนหนึ่งได้รับการชดเชยจากการจ่ายเงินปันผลที่ลดลง

ภาระผูกพัน

ณ วันที่ 31 ธันวาคม 2555 บริษัทฯ และบริษัทย่อยมีภาระผูกพันดังนี้:-

1. บริษัทฯ ได้ทำสัญญาการจัดการกับกลุ่มบริษัทในเครือมีกำหนด 10 ปี เริ่มตั้งแต่ปี 2531 โดยบริษัทฯ มีสิทธิต่ออายุสัญญาได้อีก 2 ช่วง ช่วงละ 10 ปี (ขึ้นอยู่กับดุลพินิจของผู้จัดการและผู้อนุญาตให้สิทธิ)

บริษัทฯ จะต้องจ่ายค่าธรรมเนียมตามอัตราที่ระบุไว้ในสัญญาระยะยาวดังกล่าวซึ่งเป็นไปตามปกติธุรกิจ

2. บริษัทฯ และบริษัทย่อยมีภาระผูกพันที่จะต้องจ่ายค่าเช่าตามสัญญาเช่าต่างๆ ดังต่อไปนี้:-
3. บริษัทฯ และบริษัทย่อยมีภาระผูกพันที่เป็นรายจ่ายฝ่ายทุนและสัญญาค่าก่อสร้างเป็นจำนวนเงิน 69.0 ล้านบาท เฉพาะของบริษัทฯ เป็น

(หน่วย: ล้านบาท)	งบการเงินรวม	งบการเงินเฉพาะของบริษัทฯ
ภายใน 1 ปี	50.3	35.8
เกินกว่า 1 ปีแต่ไม่เกิน 5 ปี	173.0	109.0
เกินกว่า 5 ปี	1,096.5	364.0
รวมภาระผูกพันค่าเช่า ณ วันที่ 31 ธันวาคม 2555	1,319.8	508.8
รวมภาระผูกพันค่าเช่า ณ วันที่ 31 ธันวาคม 2554	1,364.0	539.0

จำนวน 68.3 ล้านบาท (ปี 2554 : 45.7 ล้านบาท และ 42.0 ล้านบาท ตามลำดับ)

ลักษณะการประกอบธุรกิจ

ลักษณะการประกอบธุรกิจ

โครงสร้างรายได้

ผลิตภัณฑ์/บริการ	ดำเนินการโดย	ร้อยละ การถือหุ้น ของบริษัท	2555		2554		2553	
			รายได้ (ล้านบาท)	ร้อยละ	รายได้ (ล้านบาท)	ร้อยละ	รายได้ (ล้านบาท)	ร้อยละ
โรงแรมและภัตตาคาร	บริษัท โอเอชทีแอล จำกัด (มหาชน)							
	- รายได้จากห้องพัก		805.1		661.9		602.4	
	- รายได้จากอาหารและเครื่องดื่ม		898.8		771.0		758.6	
	- รายได้อื่น ๆ		335.6		326.3		295.0	
	รวมรายได้		2,039.5	88.8	1,759.2	89.8	1,656.0	89.6
ภัตตาคารและสถานบริการ เพื่อสุขภาพ	บริษัท บ้านริมน้ำเจ้าพระยา จำกัด	100.0						
	- รายได้จากอาหารและเครื่องดื่ม		138.4		101.2		96.9	
	- รายได้จากศูนย์สุขภาพและสปา		79.4		69.1		64.2	
	- รายได้อื่น ๆ		20.9		19.9		18.1	
	รวมรายได้		238.7	10.4	190.2	9.7	179.2	9.7
ธุรกิจลงทุน	บริษัท บากาน โฮเต็ล โฮลดิ้ง (ประเทศไทย) จำกัด	100.0	-	-	-	-	-	-
บริการอาหารแก่สายการบิน	บริษัท สยามบริการการบิน จำกัด	26.0	19.6	0.8	10.7	0.5	9.4	0.5
บริการเรือข้ามฟาก	บริษัท สยามไจท์-ซีอิง จำกัด (*)	100.0	-	-	-	-	3.7	0.2
	รวม		2,297.8	100.0	1,960.1	100.0	1,848.3	100.0

* ได้ดำเนินการจดทะเบียนชำระบัญชีเพื่อเลิกกิจการกับกระทรวงพาณิชย์แล้วเสร็จวันที่ 20 เมษายน 2554

การเปลี่ยนแปลงในปีที่ผ่านมา

การปรับปรุงสิ่งอำนวยความสะดวกภายในโรงแรมและการให้บริการลูกค้ายังคงดำเนินมาอย่างต่อเนื่องตลอดปี 2555 โดยมีการปรับปรุง ตกแต่งห้องรอยัลบอลรูม และห้องรีเจ็นซี สำหรับรองรับงานจัดเลี้ยง นอกจากนี้ได้มีการปรับปรุงรูปโฉมใหม่ของห้องอาหาริตาเลียน

ภาวะอุตสาหกรรมและการแข่งขัน

ห้องพักของโรงแรมในกรุงเทพฯ ยังคงมีจำนวนมากกว่าผู้เข้าพัก และคาดว่าอัตราส่วนเกินนี้จะยิ่งสูงเพิ่มขึ้นในปี 2556 อุตสาหกรรมการท่องเที่ยวยังได้รับผลกระทบจากสถานการณ์การเมืองที่ไม่มีเสถียรภาพ รวมทั้งการที่จำนวนห้องพักมีจำนวนมากได้สร้างความกดดันให้กับโรงแรมในเมืองหลวงในด้านของอัตราการเข้าพักและอัตราเฉลี่ยของค่าเช่าห้องพัก บริษัทฯ พยายามรักษามาตรฐานของโรงแรม และการบริการให้อยู่ในระดับสูงสุดเพื่อดำรงสถานะภาพในฐานะหนึ่งในโรงแรมที่ดีที่สุดในโลก และคงสถานะความเป็นผู้นำตลาดในประเทศ

ปัจจัยความเสี่ยง

บริษัทฯ เผชิญกับความเสี่ยงมากมาย รวมทั้งผลกระทบของความเสียหายทางธุรกิจ ซึ่งมีเหตุนำมาจากปัจจัยต่างๆ ทั้งจากภาวะถดถอยของเศรษฐกิจมหภาค ความไม่แน่นอนของสถานการณ์ทางการเมืองและการก่อการร้ายในประเทศไทย ความเป็นไปได้ในการเกิดภัยพิบัติทางธรรมชาติ และการแพร่ระบาดของโรคติดต่อ เช่น ไข้หวัดใหญ่ บริษัทฯ ยังเผชิญกับความเสี่ยงจากการแข่งขันที่เพิ่มขึ้นในอนาคตอันเนื่องมาจากการเปิดโรงแรมใหม่ ทำให้จำนวนโรงแรมหรูในเมืองเพิ่มขึ้น นอกจากนี้ บริษัทฯ เผชิญความเสี่ยงทางการเงินในหลายด้าน ซึ่งรวมถึงผลกระทบจากการเปลี่ยนแปลงอัตราดอกเบี้ย อัตราแลกเปลี่ยนเงินตราต่างประเทศ และความเสี่ยงด้านการให้สินเชื่อ

ฝ่ายจัดการของบริษัทฯ เป็นผู้ดำเนินการในการบริหารความเสี่ยง แผนการบริหารความเสี่ยงโดยรวมของบริษัทฯ มุ่งเน้นในด้านความไม่แน่นอนของตลาดทางการเงินและหาทางลดผลกระทบทางด้านลบที่อาจเกิดแก่ฐานะทางการเงินของบริษัทฯ โดยทั่วไปบริษัทฯ เผชิญกับความเสี่ยงจากอัตราดอกเบี้ย อันเกี่ยวข้องกับเงินฝากธนาคารและเงินกู้ยืมแก่กิจการในเครือและจากธนาคาร บริษัทฯ ได้ทำสัญญาประกันความเสี่ยงจากดอกเบี้ยขาขึ้นเพื่อลดความเสี่ยงบางส่วนจากอัตราดอกเบี้ยที่เพิ่มสูงขึ้น

บริษัทฯ ยังคงมุ่งมั่นในการบำรุงรักษาโรงแรมให้ดียิ่งขึ้น โดยเฉพาะอย่างยิ่งในเรื่องของอสังหาริมทรัพย์ ชีวิต สุขภาพ ความปลอดภัย และการป้องกันภัยยังคงเป็นสิ่งที่ยังคงให้ความสำคัญอย่างสูงสุด เพื่อที่จะให้ความปลอดภัยทั้งแก่ลูกค้าและบุคลากรของโรงแรม

โครงสร้างการจัดการ

โครงสร้างการจัดการของบริษัทฯ ประกอบด้วย คณะกรรมการบริษัทฯ และคณะกรรมการตรวจสอบ

คณะกรรมการบริษัทฯ ประกอบด้วยกรรมการ 11 ท่าน คือ

1. นางนิพร จระะจิตต์	ประธานกรรมการ
2. นายเอ็ดเวิร์ เอ็ดเต็ก	กรรมการ
3. นายชาร์ลส์ สจ๊วต ดิกกี้	กรรมการ
4. นายยุทธชัย จระะจิตต์	กรรมการ
5. นายเบนจามิน เกสสิก	กรรมการ (1 มกราคม 2555 - 25 เมษายน 2555)
นายอดัม เกสสิก	กรรมการ (26 เมษายน 2555 - ปัจจุบัน)
6. นายณัฐ เกอชิง	กรรมการ และกรรมการผู้จัดการ (1 มกราคม 2555 - 14 กรกฎาคม 2555)
นางอาแมนด้า ไฮด์แมน	กรรมการ และกรรมการผู้จัดการ (15 กรกฎาคม 2555 - ปัจจุบัน)
7. ดร. พิสิฐ ลี้อาธรรม	กรรมการ
8. นายอัศวิน คงสิริ	กรรมการอิสระ และประธานกรรมการตรวจสอบ
9. นายสุรัช ศิริวัลลภ	กรรมการอิสระ และกรรมการตรวจสอบ
10. นายวิลเลียม เซนทกราฟ	กรรมการอิสระ และกรรมการตรวจสอบ
11. นายศิริชัย สมบัติศิริ	กรรมการอิสระ

คณะกรรมการตรวจสอบ ประกอบด้วยกรรมการ 3 ท่าน คือ

1. นายอัศวิน คงสิริ	กรรมการอิสระ และประธานกรรมการตรวจสอบ
2. นายสุรัช ศิริวัลลภ	กรรมการอิสระ และกรรมการตรวจสอบ
3. นายวิลเลียม เซนทกราฟ	กรรมการอิสระ และกรรมการตรวจสอบ

กรรมการผู้มีอำนาจลงนามแทนบริษัทฯ คือ นางนิพร จระะจิตต์ หรือ นายยุทธชัย จระะจิตต์ ลงลายมือชื่อร่วมกับ นายเอ็ดเวิร์ เอ็ดเต็ก หรือ นายชาร์ลส์ สจ๊วต ดิกกี้ หรือ นายณัฐ เกอชิง/นางอาแมนด้า ไฮด์แมน พร้อมประทับตราสำคัญของบริษัทฯ

การคัดเลือกบุคคลที่จะแต่งตั้งเป็นกรรมการใช้วิธีลงคะแนนเสียงตามมาตรา 70 แห่งพระราชบัญญัติบริษัทมหาชนจำกัด ผู้ถือหุ้นทั้งรายใหญ่และรายย่อย มีสิทธิเท่าเทียมกันในการลงคะแนนเสียงเลือกกรรมการ คณะกรรมการชุดปัจจุบันประกอบด้วยผู้ถือหุ้นรายใหญ่ 2 กลุ่ม คือ กลุ่มแมนดารินโอเรียนเต็ล จำนวน 5 ท่าน ได้แก่ นายเอ็ดเวิร์ เอ็ดเต็ก นายชาร์ลส์ สจ๊วต ดิกกี้ นายเบนจามิน เกสสิก/นายอดัม เกสสิก นายณัฐ เกอชิง/นางอาแมนด้า ไฮด์แมน และ ดร. พิสิฐ ลี้อาธรรม และกลุ่มอดีตไทย จำนวน 2 ท่าน ได้แก่ นางนิพร จระะจิตต์ และนายยุทธชัย จระะจิตต์ ส่วนกรรมการอีก 4 ท่าน เป็นกรรมการอิสระ

การกำกับดูแลกิจการ

คณะกรรมการบริษัทฯ มีการปฏิบัติตามข้อพึงปฏิบัติที่ดีสำหรับกรรมการบริษัทจดทะเบียนที่เป็นไปตามแนวทางของตลาดหลักทรัพย์แห่งประเทศไทย ว่าด้วยเรื่องการกำกับดูแลกิจการ

การดูแลเรื่องการใช้ข้อมูลภายใน

มีการกำหนดให้ผู้บริหารรายงานการซื้อขายหลักทรัพย์ คณะกรรมการบริษัทฯ ได้รับรายงานการตรวจสอบภายในจากคณะกรรมการตรวจสอบว่าการควบคุมภายในมีความเพียงพอและเหมาะสม สามารถป้องกันทรัพย์สินของบริษัทฯ และบริษัทย่อย ไม่ให้มีผู้ที่มีสิทธิใช้ทรัพย์สินของบริษัทฯ โดยปราศจากการอนุมัติ

ผู้ถือหุ้น

กลุ่มผู้ถือหุ้น	31 ธันวาคม 2555	
	จำนวนผู้ถือหุ้น	ร้อยละ
กลุ่ม Mandarin Oriental Holdings B.V.	7,183,500	44.90

รายชื่อผู้ถือหุ้นรายใหญ่	31 ธันวาคม 2555	
	จำนวนผู้ถือหุ้น	ร้อยละ
Mandarin Oriental Holdings B.V.	6,399,500	40.00
นาง นิจพร จรณะจิตต์	3,506,098	21.91
บริษัท ศูนย์รับฝากหลักทรัพย์ (ประเทศไทย) จำกัด เพื่อผู้ฝาก (คนไทย)	1,652,651	10.33
บริษัท เจ้าพระยาดีเวลลอปเม้นท์ คอร์ปอเรชั่น จำกัด	1,600,000	10.00
บริษัท ศูนย์รับฝากหลักทรัพย์ (ประเทศไทย) จำกัด เพื่อผู้ฝาก (คนต่างชาติ)	1,428,623	8.93
นาง พิไลจิตร เริงพิทยา	285,019	1.78
นาย เปรมชัย กรรณสูต	271,520	1.70
นาย ยุทธชัย จรณะจิตต์	216,400	1.35
น.ส. วลัยทิพย์ จรณะจิตต์	80,000	0.50
น.ส. จิตราพรรณ จรณะจิตต์	80,000	0.50

เงินลงทุนของบริษัท

ชื่อบริษัท	ที่อยู่ สำนักงานใหญ่	ประเภทและ ลักษณะธุรกิจ	ทุนชำระแล้ว (ร้อยละ)	การถือหุ้น (ร้อยละ)	ต้นทุนเงินลงทุน (ล้านบาท)	มูลค่าเงินลงทุน (ล้านบาท)	ผู้ถือหุ้นรายใหญ่/ รายอื่นที่เหลือ
บริษัท บ้านริมน้ำ เจ้าพระยา จำกัด	กรุงเทพฯ	ภัตตาคาร และสถานบริการ เพื่อสุขภาพ	100	100	0.1	(25.4)	
บริษัท บากาน โฮเทล โฮลดิ้ง (ประเทศไทย) จำกัด	กรุงเทพฯ	ธุรกิจลงทุน	100	100	4.0	(0.3)	
บริษัท สยามบริการ การบิน จำกัด	กรุงเทพฯ	บริการอาหาร แก่สายการบิน	100	26	9.5	96.5	บริษัท แอล เอส จี แคเทอริง (ประเทศไทย) จำกัด
บริษัท บากาน โฮเทล โฮลดิ้ง (บิวิโอ) จำกัด	ฮ่องกง	กิจการโรงแรม ในประเทศพม่า	100	50	40.6	0.1	

Mandarin Oriental, Bangkok was first established in the Thai Capital in 1876 and is today one of the world's most renowned hotels. Located on the banks of the Chao Phraya River with its famous Authors' Lounge, the hotel has 393 bedrooms and suites with a unique selection of restaurants and outdoor dining. The Hotel company was listed on the Stock Exchange of Thailand in 1988.

CONTENTS

Corporate Information	67
Directors and Operational Executives	68
Shares held by Directors and Remuneration	69
Financial Highlights	70
Message from the Managing Director	71
Auditor's Report	73
Statements of Financial Position	74
Statements of Comprehensive Income	76
Statements of Changes in Shareholders' Equity	78
Statements of Cash Flows	79
Notes to the Consolidated and Company Financial Statements	81
Auditors and Remuneration	115
Audit Committee Report	116
Corporate Governance	117
Statistical Information	122
Subsidiaries and Associated Company	122
Management Discussion and Analysis	123
Performance of Business Functions	126
The Industry and Competition: Risk Factors	127
The Company's Structure	128
Shareholders	129
Company Investment	129

CORPORATE INFORMATION

DIRECTORS

Nijaporn Charanachitta

Chairwoman of Board of Directors

Edouard Ettedgui

Director

Charles Stuart Dickie

Director

Yuthachai Charanachitta

Director

Benjamin Keswick (1 January 2012 - 25 April 2012)

Adam Keswick (26 April 2012 - Present)

Director

Jan Goessing (1 January 2012 - 14 July 2012)

Amanda Hyndman (15 July 2012 - Present)

Director and Managing Director

Pisit Leeahtam

Director

Aswin Kongsiri

Independent Director and

Chairman of the Audit Committee

Surachai Sirivallop

Independent Director and Audit Committee Member

William Zentgraf

Independent Director and Audit Committee Member

Sirichai Sombutsiri

Independent Director

AUDIT COMMITTEE

Aswin Kongsiri, *Chairman*

Surachai Sirivallop

William Zentgraf

COMPANY SECRETARY

Laddawal Sakornvasi

OPERATIONAL EXECUTIVES

Jan Goessing (1 January 2012 - 14 July 2012)

Amanda Hyndman (15 July 2012 - Present)

Managing Director

Torsten van Dulleman

Hotel Manager

Laddawal Sakornvasi

Corporate Controller

Robert O'Kennedy

Director of Sales & Marketing

Oliver Schnatz (1 January 2012 - 31 August 2012)

Executive Assistant Manager ilc Food & Beverage

Ittipol Witjitsomboon (1 September 2012 - Present)

Director of Food & Beverage

Somsri Hansirisawasdi

Director of Public Relations & Advertising

Norbert Kostner

Culinary Director

NAME

OHTL Public Company Limited

Registered Number : Bor Mor Jor 176

REGISTERED OFFICE

48 Oriental Avenue, Soi Burapa, Charoenkrung Road,
Khwaeng Bangrak, Khet Bangrak, Bangkok Metropolis

Tel : 0-2659-9000

Fax : 0-2659-0000

AUDITOR

Unakorn Phruithithada

Certified Public Accountant (Thailand) No. 3257 and/or
Nattaporn Phan-Udom

Certified Public Accountant (Thailand) No. 3430 and/or
Kajornkiet Aroonpirodkul

Certified Public Accountant (Thailand) No. 3445

PricewaterhouseCoopers ABAS Limited

15th Floor, Bangkok City Tower

179/74-80 South Sathorn Road, Bangkok 10120

Tel : 0-2286-9999, 0-2344-1000

Fax : 0-2286-2666

REGISTRAR

Thailand Securities Depository Co., Ltd.

The Stock Exchange of Thailand Building,

62 Rajadapisek Road, Klongtoey,

Bangkok 10110

Tel : 0-2229-2000

Fax : 0-2359-1008

Number of share registered, issued and fully
paid 16,000,000 ordinary shares of Baht 10 each.

DIRECTORS AND OPERATIONAL EXECUTIVES

Names	Higher Education	Working Experience
Mrs. Nijaporn Charanachitta	<ul style="list-style-type: none"> M.B.A. University of Wisconsin, USA B.A. (Arts) Chulalongkorn University 	<ul style="list-style-type: none"> Director and Senior Executive Vice President of Italian-Thai Development Public Co., Ltd. Director of Chaophaya Development Corporation Co., Ltd.
Mr. Edouard Ettedgui	<ul style="list-style-type: none"> M.B.A. ESSEC (École Supérieure des Science Économiques et Commerciales), Paris 	<ul style="list-style-type: none"> Group Chief Executive of Mandarin Oriental Hotel Group since August 1998
Mr. Charles Stuart Dickie	<ul style="list-style-type: none"> B.A. (Hons) Business Studies, Sheffield Hallam University, United Kingdom 	<ul style="list-style-type: none"> Chief Financial Officer of Mandarin Oriental Hotel Group since April 2010
Mr. Yuthachai Charanachitta	<ul style="list-style-type: none"> B.A. Economic, Hamilton College Clinton, New York, USA 	<ul style="list-style-type: none"> Executive Director of ItalThai Industrial Co., Ltd. President & CEO of Amari Estates Co., Ltd.
Mr. Benjamin Keswick (1 January 2012 - 25 April 2012)	<ul style="list-style-type: none"> M.B.A. INSEAD, Singapore B.A. Newcastle University, United Kingdom 	<ul style="list-style-type: none"> Chairman and Managing Director of Jardine Matheson Ltd.
Mr. Adam Keswick (26 April 2012 - Present)	<ul style="list-style-type: none"> Master of Arts, Edinburgh University, United Kingdom 	<ul style="list-style-type: none"> Deputy Chairman and Deputy Managing Director of Jardine Matheson Ltd.
Mr. Jan Goessing (1 January 2012 - 14 July 2012)	<ul style="list-style-type: none"> The School of Hotel Administration, Cornell University, USA 	<ul style="list-style-type: none"> Managing Director at Mandarin Oriental, Bangkok until 14 July 2012 General Manager at Mandarin Oriental, Washington D.C., USA
Mrs. Amanda Hyndman (15 July 2012 - Present)	<ul style="list-style-type: none"> General Manager's Programme, Cornell University, New York, USA B.A. (Hons), Hotel & Catering Management, University of Strathclyde, Glasgow, Scotland 	<ul style="list-style-type: none"> Managing Director at Mandarin Oriental, Bangkok since 15 July 2012 General Manager at Mandarin Oriental, Washington D.C., USA
Dr. Pisit Leeahtam	<ul style="list-style-type: none"> B.S., M.S. and Ph.D. in Economics, Erasmus University, The Netherlands 	<ul style="list-style-type: none"> Country Chairman Thailand of Jardine Matheson (Thailand) Ltd.
Mr. Aswin Kongsiri	<ul style="list-style-type: none"> B.A. (Hons) in Philosophy, Politics and Economics, Oxford University, United Kingdom 	<ul style="list-style-type: none"> Chairman of AK Place Co., Ltd. Director of Krung Thai Bank Public Co., Ltd.
Mr. Surachai Sirivallop	<ul style="list-style-type: none"> Albert Ludwig University-Freiburg, Germany Specialised in International Laws B.A. (Laws) Thammasat University 	<ul style="list-style-type: none"> President & CEO of Thai Reinsurance Public Co., Ltd.
Mr. William Zentgraf	<ul style="list-style-type: none"> B.A. Harvard College, USA 	<ul style="list-style-type: none"> Financial Consultant Joint Venture Consultant
Mr. Sirichai Sombutsiri	<ul style="list-style-type: none"> Advance Management Program (AMP) Harvard Business School, USA M.B.A. (Finance) University of Southern California, USA B.A.(Hons) Accounting, Thammasat University 	<ul style="list-style-type: none"> Senior Executive Vice President, Business Banking, The Siam Commercial Bank Pcl. Chairman Phoenix Land Development Co., Ltd. Chairman Phoenix Golf and Country Club Pattaya Co., Ltd.
Mr. Torsten van Dullemen	<ul style="list-style-type: none"> General Manager's Programme, Cornell University, New York, USA B.A. Hotelschool, The Hague, The Netherlands 	<ul style="list-style-type: none"> Hotel Manager at Mandarin Oriental, Bangkok since September 2010
Ms. Laddawal Sakornvasi	<ul style="list-style-type: none"> M.B.A. Long Island University, New York, USA B.A. (Accounting), Thammasat University 	<ul style="list-style-type: none"> Corporate Controller at Mandarin Oriental, Bangkok since September 1988
Mr. Robert O'Kennedy	<ul style="list-style-type: none"> HND Hotel and Catering Management Business Administration, GMIT, Ireland 	<ul style="list-style-type: none"> Director of Sales & Marketing at Mandarin Oriental, Bangkok since March 2009
Mrs. Somsri Hansirisawasdi	<ul style="list-style-type: none"> B.A. Stanford University, California, USA 	<ul style="list-style-type: none"> Director of Public Relations & Advertising at Mandarin Oriental, Bangkok since October 2000
Mr. Oliver Schnatz (1 January 2012 - 31 August 2012)	<ul style="list-style-type: none"> Hotel Management, Saalburgschule Usingen, Bad Homburg, Germany 	<ul style="list-style-type: none"> Executive Assistant Manager i/c Food & Beverage, Mandarin Oriental, Bangkok until August 2012
Mr. Ittipol Witjitsomboon (1 September 2012 - Present)	<ul style="list-style-type: none"> M.B.A. Chulalongkorn University B.A. in Hotel and Tourism, Kasembundit University 	<ul style="list-style-type: none"> Director of Food & Beverage at Mandarin Oriental, Bangkok since September 2012
Mr. Norbert Kostner	<ul style="list-style-type: none"> Apprentice Cook-Bernfsschule, Bozen, Italy 	<ul style="list-style-type: none"> Culinary Director at Mandarin Oriental, Bangkok since September 2012 Executive Chef at Mandarin Oriental, Bangkok since June 1974

SHARES HELD BY DIRECTORS

AS AT 31 DECEMBER 2012

AND REMUNERATION IN THE YEAR 2012

Directors	Remuneration Baht	Number of OHTL Shares Held
Nijaporn Charanachitta	150,000	3,506,098
Edouard Ettegui	150,000	Nil
Charles Stuart Dickie	150,000	Nil
Yuthachai Charanachitta	150,000	216,400
Benjamin Keswick (1 January 2012 - 25 April 2012)	75,000	Nil
Adam Keswick (26 April 2012 - Present)	75,000	Nil
Jan Goessing (1 January 2012 - 14 July 2012)	75,000	Nil
Amanda Hyndman (15 July 2012 - Present)	75,000	Nil
Pisit Leeahtam	150,000	Nil
Aswin Kongsiri	300,000	Nil
Surachai Sirivallop	300,000	Nil
William Zentgraf	300,000	Nil
Sirichai Sombutsiri	150,000	Nil

FINANCIAL HIGHLIGHTS

	2012 m Baht	2011 m Baht
Operating revenues	2,243.9	1,919.6
Profit before taxation	414.7	232.3
Profit attributable to shareholders	307.0	129.7

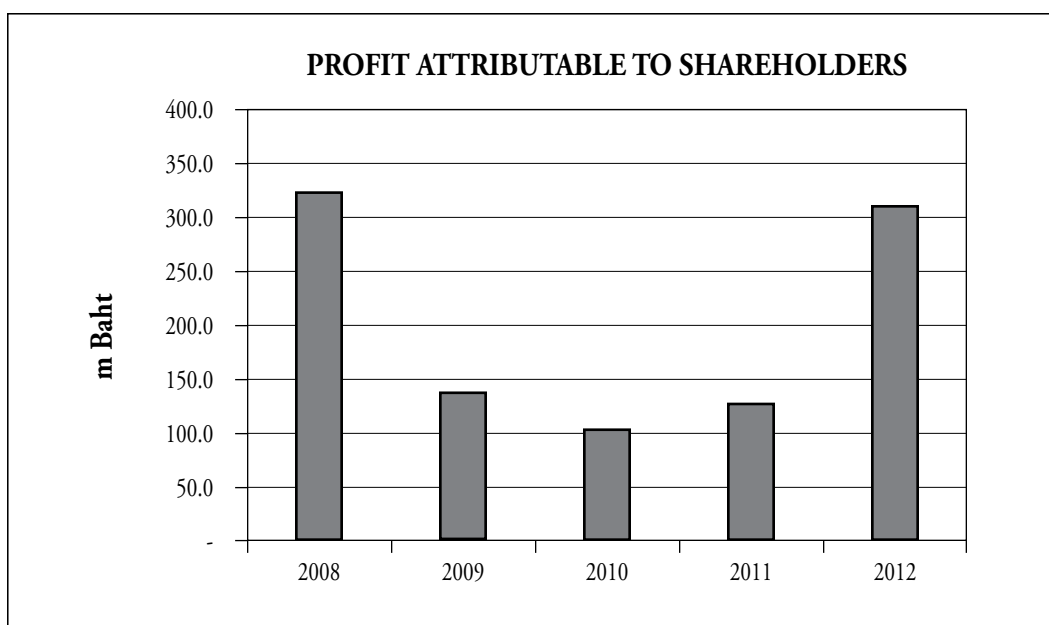
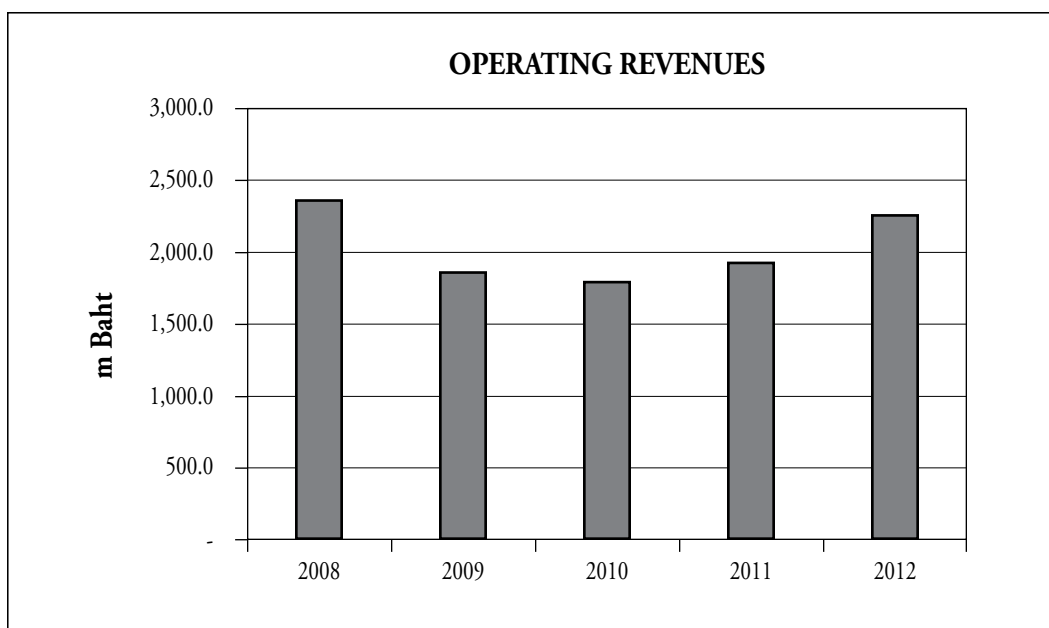

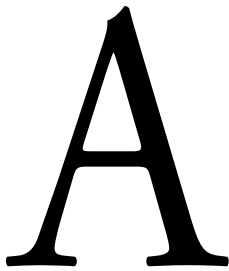

fter the impact of serious flooding during the last quarter of 2011, the year started well. Although the January and February high season saw a slower booking pace due to negative international media coverage associated with the flooding, several international delegations that had been deferred went ahead and taking the year as a whole, the business generally performed in line with expectations with a strong festive season to close the year.

Mandarin Oriental, Bangkok firmly maintained its position as market leader amongst the city's luxury hotels, as measured by Smith Travel Research.

Significant investments included the refurbishment of the Royal Ballroom and Regency Rooms as well as the new Italian Restaurant.

With the burgeoning growth of the hospitality sector and the ever increasing number of luxury hotels in the city, the war for talent in Bangkok continues with our loyal colleagues being targeted for their knowledge and expertise. Guest feedback scores have been maintained at premium levels while colleague engagement scores increased which augurs well for continuing service excellence, morale and motivation, to drive the legend that befits 'La Grande Dame'.

RESULTS

Net profit for the year ended 31 December 2012 was Baht 307.0 million compared to Baht 129.7 million in the previous year. The Hotel's occupancy grew from 44.6% in 2011 to 53.5% while average rate increased from Baht 10,345 in 2011 to Baht 10,464. Both food & beverage and minor operating departments' revenues increased from 2011 levels.

Earnings per share were Baht 19.2 compared with Baht 8.1 in the prior year. The Directors are proposing a final dividend of Baht 10.0 per share which, together with the interim dividend of Baht 6.0 per share, will make a total dividend of Baht 16.0 per share, compared with Baht 9.0 in 2011. This is subject to approval of Shareholders at the Annual General Shareholders' Meeting on 25 April 2013. The final dividend will be payable on 23 May 2013.

OPERATIONS

Operating results were in line with budget. Despite the impact of the minimum wage introduction in April 2012, operating margins were generally maintained through careful control to ensure that resources were in line with fluctuating revenues while retaining a critical focus on customer care and guest services.

During the summer and low season months, more than ever the competition reduced their rates and while we maintained our customary premium pricing, we also accepted group business which increased our market share.

Mandarin Oriental Dhara Dhevi, the 118-room luxury retreat in Chiang Mai, which is managed by the Company, grew its annual occupancy with stronger food and beverage revenues both of which improved contribution. The property continues to garner international acclaim and awards including: Best Hotel in Thailand, 2nd Best in Asia and 15th Best in the World *by Travel + Leisure Magazine's the World's Best Hotels 2012*; One of the Top 15 Hotels in Thailand *by Conde Nast Traveler, US-Readers' Choice Awards 2012*; One of the Top Resorts in Asia and the Indian Subcontinent *by Conde Nast Traveler, US-Readers' Choice Awards 2012* and Best Destination Spa (World) *by Travel + Leisure India and South Asia Magazine's inaugural India's Best Awards 2012*.

CAPITAL IMPROVEMENTS

Mandarin Oriental, Bangkok continued to invest in its facilities and guest services throughout 2012 in order to maintain its position as the market leader in the five-star deluxe segment in Bangkok. Key projects were:-

- The soft refurbishment of the Royal Ballroom and Regency rooms including the renovation of the banqueting kitchen, service area and store room.
- The new Italian Restaurant.

AWARDS & PEOPLE

Mandarin Oriental, Bangkok and The Oriental Spa continued to receive numerous awards for excellence and remained consistently highly ranked in the listings of the world's best hotels in many internationally recognised readership surveys in 2012. The latest accolades include: Best Hotel in Thailand *by Conde Nast Traveler Gold List 2013*; Best Hotel in Thailand (no.1) *by Conde Nast Traveler's Readers' Choice Awards/ USA*; Top City Hotels in Asia (no.2) and World's Best Hotels (no.18) *by 2012 Travel + Leisure Award*; Top Ten City Hotels in the World *by Traveler's World Awards Germany*; Best Hotel in Bangkok *by Destinasian Readers' Choice Awards* and Best Business Hotel in Bangkok *by 2012 Business Traveler (Asia Pacific)*.

These awards are a testament to the exceptional passion and skills of our team to genuinely delight and care for our guests, on a daily basis. My appreciation goes out to each and every colleague for their continuing loyalty and commitment in not only maintaining but also in growing our legendary reputation for the finest standards of excellence in service and customer care.

OUTLOOK & PROSPECTS

The local economy is expected to benefit from a more stable political environment and strong domestic consumption. Nevertheless there are a number of negative factors impacting the hotel industry in Bangkok. Increasing overcapacity in the city, together with increased competition for hotel staff has led to a rise in labor costs. Also, on a global scale the economic outlook is mixed which may impact demand levels, particularly from some of our key feeder markets.

Notwithstanding the uncertainty in the macro-economic environment, Mandarin Oriental, Bangkok remains focused in its pursuit of excellence in all areas of hospitality. We intend to retain our position as market leader while growing our international reputation and stature as Thailand's finest, and one of the truly legendary hotels of the world.



Amanda Hyndman
Managing Director

AUDITOR'S REPORT

To the Shareholders of OHTL Public Company Limited

I have audited the accompanying consolidated and company financial statements of OHTL Public Company Limited and its subsidiaries and of OHTL Public Company Limited, which comprise the consolidated and company statements of financial position as at 31 December 2012, and the related consolidated and company statements of comprehensive income, changes in shareholders' equity and cash flows for the year then ended, and a summary of significant accounting policies and other notes.

Management's Responsibility for the Financial Statements

Management is responsible for the preparation and fair presentation of these financial statements in accordance with Thai Financial Reporting Standards, and for such internal control as management determines is necessary to enable the preparation of financial statements that are free from material misstatement, whether due to fraud or error.

Auditor's Responsibility

My responsibility is to express an opinion on these financial statements based on my audit. I conducted my audit in accordance with Thai Standards on Auditing. Those standards require that I comply with ethical requirements and plan and perform the audit to obtain reasonable assurance about whether the financial statements are free from material misstatement.

An audit involves performing procedures to obtain audit evidence about the amounts and disclosures in the financial statements. The procedures selected depend on the auditor's judgment, including the assessment of the risks of material misstatement of the financial statements, whether due to fraud or error. In making those risk assessments, the auditor considers internal control relevant to the entity's preparation and fair presentation of the financial statements in order to design audit procedures that are appropriate in the circumstances, but not for the purpose of expressing an opinion on the effectiveness of the entity's internal control. An audit also includes evaluating the appropriateness of accounting policies used and the reasonableness of accounting estimates made by management, as well as evaluating the overall presentation of the financial statements.

I believe that the audit evidence I have obtained is sufficient and appropriate to provide a basis for my audit opinion.

Opinion

In my opinion, the consolidated and company financial statements referred to above present fairly, in all material respects, the consolidated and company financial position of OHTL Public Company Limited and its subsidiaries and of OHTL Public Company Limited as at 31 December 2012, and its consolidated and company results of operations and its cash flows for the year then ended in accordance with Thai Financial Reporting Standards.



Unakorn Phruithithada
Certified Public Accountant (Thailand) No. 3257
PricewaterhouseCoopers ABAS Ltd.

Bangkok
24 January 2013

OHTL PUBLIC COMPANY LIMITED

STATEMENTS OF FINANCIAL POSITION

AS AT 31 DECEMBER 2012 AND 2011 AND 1 JANUARY 2011

		CONSOLIDATED			COMPANY		
		31 December	31 December	1 January	31 December	31 December	1 January
		2012	2011	2011	2012	2011	2011
Notes		Baht	Baht	Baht	Baht	Baht	Baht
ASSETS							
Current Assets							
Cash and cash equivalents	6	251,707,501	104,271,466	63,421,982	248,114,793	103,186,286	55,997,408
Short-term investments		1,748,140	1,225,969	1,215,268	1,748,140	1,225,969	1,215,268
Trade and other receivables, net	2, 7	156,542,144	97,028,321	115,880,221	250,433,600	175,133,362	178,595,411
Short-term loans to							
a related company	22 d)	-	-	-	-	36,000,000	45,000,000
Inventories		9,732,257	9,390,904	10,970,524	4,771,657	4,748,106	6,322,307
Other current assets		1,392,659	1,169,315	2,384,080	1,346,905	1,148,024	4,007,951
Total current assets		<u>421,122,701</u>	<u>213,085,975</u>	<u>193,872,075</u>	<u>506,415,095</u>	<u>321,441,747</u>	<u>291,138,345</u>
Non-Current Assets							
Investments in subsidiaries, net	8	-	-	-	100,000	100,000	3,361,697
Investments in associates	8	96,493,130	94,873,764	101,028,335	9,520,000	9,520,000	9,520,000
Long-term loans to							
a related company, net	22 d)	-	-	-	343,587,861	343,587,861	343,587,861
Long-term loans to							
other company, net	23	295,000,000	328,000,000	328,000,000	-	-	-
Property, plant and							
equipment, net	9	1,426,948,045	1,507,295,413	1,649,451,171	1,272,505,426	1,330,467,848	1,451,449,020
Intangible assets, net	10	41,860,231	30,788,326	22,054,446	40,651,520	29,462,931	20,573,473
Deferred tax assets	11	56,618,590	55,820,349	78,492,154	31,609,482	30,811,241	40,978,492
Land upfront fee	12	47,500,000	49,166,667	50,833,333	-	-	-
Other non-current assets		19,556,018	21,076,214	19,531,240	9,497,706	10,866,466	13,209,654
Total non-current assets		<u>1,983,976,014</u>	<u>2,087,020,733</u>	<u>2,249,390,679</u>	<u>1,707,471,995</u>	<u>1,754,816,347</u>	<u>1,882,680,197</u>
Total Assets		<u>2,405,098,715</u>	<u>2,300,106,708</u>	<u>2,443,262,754</u>	<u>2,213,887,090</u>	<u>2,076,258,094</u>	<u>2,173,818,542</u>

Director



Director



The notes to the consolidated and company financial statements on pages 81 to 114 form an integral part of the financial statements.

OHTL PUBLIC COMPANY LIMITED

STATEMENTS OF FINANCIAL POSITION (CONTINUED)

AS AT 31 DECEMBER 2012 AND 2011 AND 1 JANUARY 2011

		CONSOLIDATED			COMPANY		
		31 December 2012 Baht	31 December 2011 Baht	1 January 2011 Baht	31 December 2012 Baht	31 December 2011 Baht	1 January 2011 Baht
Notes							
LIABILITIES AND SHAREHOLDERS' EQUITY							
Current Liabilities							
Short-term borrowings							
from financial institutions	14	-	110,000,000	210,000,000	-	110,000,000	210,000,000
Trade and other payables	2, 13	333,857,779	281,071,333	295,701,040	329,754,592	277,681,036	294,326,593
Income tax payable		47,054,434	20,744,661	28,299,074	43,593,203	20,744,661	28,299,074
Other current liabilities		32,262,069	29,046,115	30,527,123	30,459,319	27,865,416	28,761,238
Total current liabilities		<u>413,174,282</u>	<u>440,862,109</u>	<u>564,527,237</u>	<u>403,807,114</u>	<u>436,291,113</u>	<u>561,386,905</u>
Non-current Liabilities							
Long-term borrowings							
from financial institutions	14	450,000,000	500,000,000	500,000,000	450,000,000	500,000,000	500,000,000
Employee benefit obligations	15	130,636,987	120,097,094	107,656,800	128,578,690	118,453,580	107,656,800
Accrued land rental	12	91,857,709	81,146,014	69,774,319	-	-	-
Other non-current liabilities		22,932,363	22,033,317	21,315,375	22,632,982	21,665,482	21,007,582
Total non-current liabilities		<u>695,427,059</u>	<u>723,276,425</u>	<u>698,746,494</u>	<u>601,211,672</u>	<u>640,119,062</u>	<u>628,664,382</u>
Total liabilities		<u>1,108,601,341</u>	<u>1,164,138,534</u>	<u>1,263,273,731</u>	<u>1,005,018,786</u>	<u>1,076,410,175</u>	<u>1,190,051,287</u>
Shareholders' Equity							
Share capital							
Authorised, issued and fully paid-up share capital							
Ordinary shares, 16,000,000 shares of par Baht 10 each	16	160,000,000	160,000,000	160,000,000	160,000,000	160,000,000	160,000,000
Retained earnings							
Appropriated Legal reserve	17	16,000,000	16,000,000	16,000,000	16,000,000	16,000,000	16,000,000
Unappropriated		<u>1,120,497,374</u>	<u>959,968,174</u>	<u>1,003,989,023</u>	<u>1,032,868,304</u>	<u>823,847,919</u>	<u>807,767,255</u>
Total shareholders' equity		<u>1,296,497,374</u>	<u>1,135,968,174</u>	<u>1,179,989,023</u>	<u>1,208,868,304</u>	<u>999,847,919</u>	<u>983,767,255</u>
Total Liabilities and Shareholders' Equity							
		<u>2,405,098,715</u>	<u>2,300,106,708</u>	<u>2,443,262,754</u>	<u>2,213,887,090</u>	<u>2,076,258,094</u>	<u>2,173,818,542</u>

The notes to the consolidated and company financial statements on pages 81 to 114 form an integral part of the financial statements.

OHTL PUBLIC COMPANY LIMITED

STATEMENTS OF COMPREHENSIVE INCOME

FOR THE YEARS ENDED 31 DECEMBER 2012 AND 2011

		CONSOLIDATED		COMPANY	
	Notes	2012 Baht	2011 Baht	2012 Baht	2011 Baht
Hotel income	18	2,243,905,002	1,919,551,750	2,013,130,356	1,735,781,159
Cost of sales and services		(1,166,337,955)	(1,088,326,485)	(1,030,089,618)	(966,460,022)
Gross profit		1,077,567,047	831,225,265	983,040,738	769,321,137
Dividend income		-	-	17,940,000	16,900,000
Interest income		32,019,425	28,646,117	29,665,764	27,306,661
Other income		2,317,666	1,117,490	2,292,881	1,110,425
Selling expenses		(85,450,745)	(77,458,309)	(84,986,009)	(76,995,852)
Administrative expenses		(552,047,494)	(510,424,637)	(472,004,172)	(433,928,425)
Doubtful accounts for trade accounts receivable	7	3,912,781	(2,952,925)	3,912,781	(2,962,470)
Doubtful account for amounts due from a related company	22 c)	-	-	(1,480,741)	(1,455,343)
Doubtful account for loans to other company	23	(33,000,000)	-	-	-
Doubtful account for accrued interest income	7	(28,796,886)	(27,787,069)	-	-
Finance costs - bank borrowings		(21,383,050)	(20,833,452)	(21,383,050)	(20,833,452)
Share of profit (net) of associates	8 a)	19,559,366	10,745,429	-	-
Profit before income tax expense		414,698,110	232,277,909	456,998,192	278,462,681
Income tax expense	20	(107,686,985)	(102,588,971)	(101,657,007)	(90,084,417)
Profit for the year		307,011,125	129,688,938	355,341,185	188,378,264
Other comprehensive income:					
Actuarial loss on defined employee benefit plans	15	(3,062,125)	(5,372,000)	(2,901,000)	(5,372,000)
Income tax relating to components of other comprehensive income	11	580,200	1,074,400	580,200	1,074,400
Total comprehensive income for the year		304,529,200	125,391,338	353,020,385	184,080,664

The notes to the consolidated and company financial statements on pages 81 to 114 form an integral part of the financial statements.

OHTL PUBLIC COMPANY LIMITED

STATEMENTS OF COMPREHENSIVE INCOME (CONTINUED)

FOR THE YEARS ENDED 31 DECEMBER 2012 AND 2011

	Notes	CONSOLIDATED		COMPANY	
		2012 Baht	2011 Baht	2012 Baht	2011 Baht
Profit attributable to:					
Owners of the parent		307,011,125	129,688,938	355,341,185	188,378,264
Non-controlling interests		-	-	-	-
		<u>307,011,125</u>	<u>129,688,938</u>	<u>355,341,185</u>	<u>188,378,264</u>
Total comprehensive income attributable to:					
Owners of the parent		304,529,200	125,391,338	353,020,385	184,080,664
Non-controlling interests		-	-	-	-
		<u>304,529,200</u>	<u>125,391,338</u>	<u>353,020,385</u>	<u>184,080,664</u>
Earnings per share for profit attributable to the owners of the parent					
	21				
Basic earnings per share		<u>19.19</u>	<u>8.11</u>	<u>22.21</u>	<u>11.77</u>

The notes to the consolidated and company financial statements on pages 81 to 114 form an integral part of the financial statements.

OHTL PUBLIC COMPANY LIMITED

STATEMENTS OF CHANGES IN SHAREHOLDERS' EQUITY

FOR THE YEARS ENDED 31 DECEMBER 2012 AND 2011

	CONSOLIDATED (Baht)			
	Issued and fully paid-up share capital (Note 16)	Retained earnings		Total
		Appropriated - legal reserve (Note 17)	Unappropriated	
Opening balance as at 1 January 2011	160,000,000	16,000,000	1,002,581,185	1,178,581,185
Change in equity for the year				
Total comprehensive income for the year	-	-	125,391,338	125,391,338
Dividends paid (Note 24)	-	-	(168,000,000)	(168,000,000)
Capital returned under liquidation process	-	-	(4,349)	(4,349)
Closing balance as at 31 December 2011	<u>160,000,000</u>	<u>16,000,000</u>	<u>959,968,174</u>	<u>1,135,968,174</u>
Opening balance as at 1 January 2012	160,000,000	16,000,000	959,968,174	1,135,968,174
Change in equity for the year				
Total comprehensive income for the year	-	-	304,529,200	304,529,200
Dividends paid (Note 24)	-	-	(144,000,000)	(144,000,000)
Closing balance as at 31 December 2012	<u>160,000,000</u>	<u>16,000,000</u>	<u>1,120,497,374</u>	<u>1,296,497,374</u>

	COMPANY (Baht)			
	Issued and fully paid-up share capital (Note 16)	Retained earnings		Total
		Appropriated - legal reserve (Note 17)	Unappropriated	
Opening balance as at 1 January 2011	160,000,000	16,000,000	807,767,255	983,767,255
Change in equity for the year				
Total comprehensive income for the year	-	-	184,080,664	184,080,664
Dividends paid (Note 24)	-	-	(168,000,000)	(168,000,000)
Closing balance as at 31 December 2011	<u>160,000,000</u>	<u>16,000,000</u>	<u>823,847,919</u>	<u>999,847,919</u>
Opening balance as at 1 January 2012	160,000,000	16,000,000	823,847,919	999,847,919
Change in equity for the year				
Total comprehensive income for the year	-	-	353,020,385	353,020,385
Dividends paid (Note 24)	-	-	(144,000,000)	(144,000,000)
Closing balance as at 31 December 2012	<u>160,000,000</u>	<u>16,000,000</u>	<u>1,032,868,304</u>	<u>1,208,868,304</u>

The notes to the consolidated and company financial statements on pages 81 to 114 form an integral part of the financial statements.

OHTL PUBLIC COMPANY LIMITED

STATEMENTS OF CASH FLOWS

FOR THE YEARS ENDED 31 DECEMBER 2012 AND 2011

	Notes	CONSOLIDATED		COMPANY	
		2012 Baht	2011 Baht	2012 Baht	2011 Baht
Cash flows from operating activities					
Profit before income tax expense		414,698,110	232,277,909	456,998,192	278,462,681
Adjustments for:					
Doubtful accounts for					
trade accounts receivable	7	(3,912,781)	2,952,925	(3,912,781)	2,962,469
Doubtful account for amounts					
due from a related company	22 c)	-	-	1,480,741	1,455,343
Depreciation charge on					
property, plant and equipment	9	237,693,674	249,025,105	207,515,568	218,489,663
Transfers to cost of hotel operation	9	6,119,230	4,702,925	6,119,230	4,676,426
Amortisation charge of intangible assets	10	5,876,188	4,328,322	5,759,504	4,172,744
Amortisation charge of land upfront fee	12	1,666,667	1,666,666	-	-
Loss on disposals of property,					
plant and equipment		4,548,830	5,250,730	3,997,804	3,837,011
Loss on write-offs of property, plant and equipment	9	-	1	-	-
Loss (gain) on disposals of intangible assets		(157,531)	387,321	(157,531)	387,321
Doubtful account for loans to other company	23	33,000,000	-	-	-
Doubtful account for accrued					
interest income	7	28,796,886	27,787,069	-	-
Share of profit (net) of associates	8 a)	(19,559,366)	(10,745,429)	-	-
Dividend income		-	-	(17,940,000)	(16,900,000)
Employee benefit expenses	15	11,293,507	13,306,383	11,039,850	13,070,706
Interest income		(32,019,425)	(28,646,117)	(29,665,764)	(27,306,661)
Finance costs - borrowings from					
financial institutions		21,383,050	20,833,452	21,383,050	20,833,452
Changes in operating assets and liabilities					
- trade and other receivables		(55,600,992)	11,425,737	(55,886,215)	15,981,510
- inventories		(341,353)	1,579,620	(23,549)	1,574,201
- other current assets		(223,393)	5,688,003	(198,880)	5,832,951
- other non-current assets		1,520,195	2,496,966	1,368,758	2,343,188
- trade and other payables		53,498,111	(13,751,628)	52,785,222	(19,621,312)
- employee benefit obligations		(3,815,740)	(7,645,926)	(3,815,740)	(7,645,926)
- accrued land rental		10,711,695	11,371,695	-	-
- other current liabilities and					
other non-current liabilities		4,115,000	(763,066)	3,561,403	3,615,912
Cash generated from operations		<u>719,290,562</u>	<u>533,528,663</u>	<u>660,408,862</u>	<u>506,221,679</u>

The notes to the consolidated and company financial statements on pages 81 to 114 form an integral part of the financial statements.

OHTL PUBLIC COMPANY LIMITED

STATEMENTS OF CASH FLOWS (CONTINUED)

FOR THE YEARS ENDED 31 DECEMBER 2012 AND 2011

		CONSOLIDATED		COMPANY	
		2012	2011	2012	2011
Notes		Baht	Baht	Baht	Baht
Cash flows from operating activities (Cont'd)					
		719,290,562	533,528,663	660,408,862	506,221,679
		3,222,539	859,047	3,210,626	825,115
		(22,094,716)	(21,711,532)	(22,094,716)	(21,711,532)
		(81,595,252)	(90,439,118)	(79,026,507)	(86,397,178)
		<u>618,823,133</u>	<u>422,237,060</u>	<u>562,498,265</u>	<u>398,938,084</u>
Cash flows from investing activities					
		(522,171)	(10,701)	(522,171)	(10,701)
	22 d)	-	-	36,000,000	9,000,000
		-	-	9,473,155	6,571,248
	9	(170,653,206)	(118,389,636)	(161,927,227)	(106,654,424)
	10	(17,065,328)	(13,450,925)	(17,065,328)	(13,450,925)
		2,638,841	1,566,633	2,257,047	632,496
		274,766	1,402	274,766	1,402
	8 e)	17,940,000	16,900,000	17,940,000	16,900,000
		-	-	-	3,261,698
		<u>(167,387,098)</u>	<u>(113,383,227)</u>	<u>(113,569,758)</u>	<u>(83,749,206)</u>
Cash flows from financing activities					
	14	-	60,000,000	-	60,000,000
	14	(110,000,000)	(160,000,000)	(110,000,000)	(160,000,000)
	14	(50,000,000)	-	(50,000,000)	-
	24	(144,000,000)	(168,000,000)	(144,000,000)	(168,000,000)
		-	(4,349)	-	-
		<u>(304,000,000)</u>	<u>(268,004,349)</u>	<u>(304,000,000)</u>	<u>(268,000,000)</u>
Net increase in cash and cash equivalents					
		147,436,035	40,849,484	144,928,507	47,188,878
		<u>104,271,466</u>	<u>63,421,982</u>	<u>103,186,286</u>	<u>55,997,408</u>
Cash and cash equivalents, closing balance					
	6	251,707,501	104,271,466	248,114,793	103,186,286

The notes to the consolidated and company financial statements on pages 81 to 114 form an integral part of the financial statements.

NOTES TO THE CONSOLIDATED AND COMPANY FINANCIAL STATEMENTS

FOR THE YEARS ENDED 31 DECEMBER 2012 AND 2011

1. GENERAL INFORMATION

OHTL Public Company Limited, (“the Company”) is a public limited company incorporated and resident in Thailand. The address of the Company’s registered office is as follows:

48 Oriental Avenue, New Road, Bangrak, Bangkok.

The Company has been listed on the Stock Exchange of Thailand since 1988. For reporting purposes, the Company and its subsidiaries are referred to as “the Group”.

The Group operate its business in Thailand and its principal business operations are hotel and restaurant operations.

These Group consolidated and company financial statements were authorised for issue by the Board of Directors on 24 January 2013.

2. ACCOUNTING POLICIES

The principal accounting policies adopted in the preparation of these consolidated and company financial statements are set out below:

2.1 Basis of preparation

The consolidated and company financial statements have been prepared in accordance with Thai generally accepted accounting principles under the Accounting Act B.E. 2543, being those Thai Financial Reporting Standards issued under the Accounting Profession Act B.E. 2547, and the financial reporting requirements of the Securities and Exchange Commission under the Securities and Exchange Act.

The consolidated and company financial statements have been prepared under the historical cost convention.

The preparation of consolidated and company financial statements in conformity with Thai generally accepted accounting principles requires the use of certain critical accounting estimates. It also requires management to exercise its judgement in the process of applying the Group’s accounting policies. The areas involving a higher degree of judgement or complexity, or areas where assumptions and estimates are significant to the consolidated and company financial statements are disclosed in Note 4.

An English version of the consolidated and company financial statements have been prepared from the statutory financial statements that are in the Thai language. In the event of a conflict or a difference in interpretation between the two languages, the Thai language statutory financial statements shall prevail.

Comparative figures have been reclassified to conform with changes in presentation in the current year. To comply with the announcement of Department of Business Development Regulation dated 7 November 2011 in relation to the format of Financial Statements B.E. 2554, effective from 1 January 2011, the Company has reclassified trade and other receivables, other non-current assets, and trade and other payables as at 1 January 2011 and 31 December 2011 as follows:

(Unit: Thousand Baht)

	CONSOLIDATED	COMPANY
	1 January 2011	1 January 2011
Trade and other receivables		
As previously reported		
Trade accounts receivable, net	81,560	79,741
Amounts due from related parties	454	68,147
Other current assets		
- prepaid rental fee	10,833	10,833
- prepaid insurances	5,894	5,568
- other prepaid expenses	8,685	8,164
- accrued interest income, net	423	-
- advance payments	1,024	995
- other receivables	7,007	5,147
Reclassified to:		
Trade and other receivables	115,880	178,595
Other non-current assets		
As previously reported		
Other current assets - prepaid withholding tax	1,652	-
Reclassified to:		
Other non-current assets	1,652	-
Trade and other payables		
As previously reported		
Trade accounts payable - third parties	89,837	84,865
Amounts due to related parties	39,271	54,542
Accrued expenses	99,198	91,765
Other current liabilities		
- deposits from customers	62,897	58,754
- retention payable	2,998	2,969
- other payables	1,500	1,431
Reclassified to:		
Trade and other payables	295,701	294,326

(Unit: Thousand Baht)		
	CONSOLIDATED	COMPANY
	31 December 2011	31 December 2011
Trade and other receivables		
As previously reported		
Trade accounts receivable, net	66,724	64,940
Amounts due from related parties	910	82,459
Other current assets		
- prepaid rental fee	10,833	10,833
- prepaid insurances	4,877	4,487
- other prepaid expenses	3,936	3,743
- accrued interest income, net	-	-
- advance payments	3,919	3,749
- other receivables	5,829	4,922
Reclassified to:		
Trade and other receivables (Note 7)	97,028	175,133
Other non-current assets		
As previously reported		
Other current assets - prepaid withholding tax	5,694	-
Reclassified to:		
Other non-current assets	5,694	-
Trade and other payables		
As previously reported		
Trade accounts payable - third parties	81,633	76,214
Amounts due to related parties	42,334	54,704
Accrued expenses	86,073	79,754
Other current liabilities		
- deposits from customers	69,749	65,807
- retention payable	393	382
- other payables	889	820
Reclassified to:		
Trade and other payables (Note 13)	281,071	277,681

2.2 New accounting standards, new financial reporting standards, new interpretation, amendments to accounting standard that are not yet effective

Effective for the periods beginning on or after 1 January 2013

TAS 12	Income taxes
TAS 20	Accounting for Government Grants and Disclosure of Government Assistance
TAS 21 (Revised 2009)	The Effects of Changes in Foreign Exchange Rates
IFRS 8	Operating Segments
TSIC 10	Government Assistance - No Specific Relation to Operating Activities
TSIC 21	Income Taxes - Recovery of Revalued Non-Depreciable Assets
TSIC 25	Income Taxes - Changes in the Tax Status of an Entity or its Shareholders

The Group does not early adopt these accounting standards before effective date, except for the early adoption of TAS 12: Income tax and two relevant Interpretations on Income Taxes which are TSIC 21 and 25.

TAS 20 applies in accounting for, and in the disclosure of, government grants and in the disclosure of other forms of government assistance. Government grants are recognised when there is reasonable assurance that the entity will comply with conditions related to them and that the grants will be received. Grants related to income are recognised in profit or loss over periods necessary to match them with the related costs that they are intended to compensate. Grants related to assets are either offset against the carrying amount of the relevant asset or presented as deferred income in the statement of financial position. This standard is not relevant to the Group.

TSIC 10 clarifies on TAS 20 that government assistance to entities meets the definition of government grants in TAS 20, even if there are no conditions specifically relating to the operating activities of the entity other than the requirement to operate in certain regions or industry sectors. Such grants shall therefore not be credited directly to shareholders' interests. This standard is not relevant to the Group.

TAS 21 (revised 2009) requires an entity to determine its functional currency which is the currency of the primary economic environment in which the entity operates. Currency other than functional currency of an entity is foreign currency. Foreign currency transactions are required to be translated into the functional currency using the exchange rates prevailing at the dates of the transaction. Foreign exchange gains and losses resulting from the settlement of such transactions and from translation at year-end exchange rate of monetary items denominated in foreign currency are recognised in profit or loss. The standard permits the presentation currency of a reporting entity to be any currencies. The results and financial positions of all the Group entities that have a functional currency different from the presentation currency are translated in the presentation currency as follows: (a) assets and liabilities are translated at the closing rate at the date of that statement of financial position; (b) income and expenses are translated at the exchange rate at the date of the transactions; and (c) all resulting exchange differences are recognised in the statement of comprehensive income. The management is currently assessing the impact of applying this standard.

IFRS 8 requires a management approach under which segment information is presented on the same basis that used for internal reporting purpose as provided to the chief operating decision makers. The new standard will have an impact on disclosure.

Effective for the periods beginning on or after 1 January 2014

IFRIC 4	Determining whether an Arrangement contains a Lease
IFRIC 12	Service Concession Arrangements
IFRIC 13	Customer Loyalty Programmes
TSIC 29	Service Concession Arrangements: Disclosure

TFRIC 4 requires the determination of whether an arrangement is or contains a lease to be based on the substance of the arrangement. It requires an assessment of whether: (a) fulfilment of the arrangement is dependent on the use of a specific asset or assets (the asset); and (b) the arrangement conveys a right to use the asset. The management is currently assessing the impact of TFRIC 4.

TFRIC 12 applies to public-to-private service concession arrangements whereby a private sector operator participates in the development, financing, operation and maintenance of infrastructure for public sector services. TFRIC12 is not relevant to the group's operations.

TFRIC 13 clarifies that where goods or services are sold together with a customer loyalty incentive (for example, loyalty points or free products), the arrangement is a multiple-element arrangement, and the consideration received or receivable from the customer is allocated between the components of the arrangement using fair values. The management is currently assessing the impact of applying this interpretation.

TSIC 29 contains disclosure requirements in respect of public-to-private service arrangements. TSIC 29 is not relevant to the group's operations.

2.3 Group accounting - Investments in subsidiaries and associates

Investments in subsidiaries

Subsidiaries are all entities over which the Group has power to govern the financial and operating policies generally accompanying a shareholding of more than one-half of the voting rights. Subsidiaries are consolidated from the date on which control is transferred to the Group and are de-consolidated from the date that control ceases.

In the Company's separate financial statements, investments in subsidiaries are accounted for at cost less impairment. Cost is adjusted to reflect changes in consideration arising from contingent consideration amendments. Cost also includes direct attributable costs of investment.

Intercompany transactions, balances and unrealised gains on transactions among Group companies are eliminated. Unrealised losses are also eliminated unless the transaction provides evidence of an impairment of the asset transferred. Accounting policies of subsidiaries have been changed where necessary to ensure consistency with the policies adopted by the Group.

A list of the Group's principal subsidiaries is set out in Note 8 c).

Investments in associates

Associates are all entities over which the Group has significant influence but not control, generally accompanying a shareholding of between 20% and 50% of the voting rights. Investments in associates in the consolidated financial statements are accounted for using the equity method of accounting and are initially recognised at cost.

Unrealised gains on transactions between the Group and its associates are eliminated to the extent of the Group's interest in the associates. Unrealised losses are also eliminated unless the transaction provides evidence of an impairment of the asset transferred. In addition, accounting policies of associates have been changed where necessary to ensure consistency with the policies adopted by the Group. Dilution gains and losses arising in investments in associates are recognised in the profit or loss.

In the Company's separate financial statements, investments in associates are accounted for using the cost method.

A list of the Group's principal associates is set out in Note 8 c).

2.4 Foreign currency translation

Items included in the financial statements of each of the Group's entities are measured using Thai Baht. The consolidated financial statements are presented in Thai Baht.

Foreign currency transactions are translated into Thai Baht using the exchange rates prevailing at the date of the transaction. Monetary assets and liabilities denominated in foreign currency are translated to Thai Baht at the exchange rate prevailing at the statement of financial position date. Gains and losses resulting from the settlement of foreign currency transactions, and from the translation of monetary assets and liabilities denominated in foreign currency, are recognised in the profit or loss.

2.5 Cash and cash equivalents

In the consolidated and company statements of cash flows, cash and cash equivalents includes cash in hand, deposits held at call with banks, other short-term highly liquid investments with original maturities of three months or less from the date of acquisition and bank overdrafts. In the consolidated and company statement of financial position, bank overdrafts are shown within borrowings in current liabilities.

2.6 Trade accounts receivable

Trade accounts receivable are carried at original invoice amounts and subsequently measured at the remaining amounts less allowance for doubtful receivables based on a review of all outstanding amounts at the year-end. The amount of the allowance is the difference between the carrying amount of the receivable and the amount expected to be collectible. Bad debts are written-off during the year in which they are identified and recognised in profit or loss.

2.7 Inventories

Inventories are stated at the lower of cost or net realisable value. Cost is determined by the weighted average method. The cost of purchase comprises both the purchase price and costs directly attributable to the acquisition of the inventory, such as import duties and transportation charges, less all attributable discounts, allowances or rebates. Net realisable value is the estimate of the selling price in the ordinary course of business, less applicable variable selling expenses. Allowance is made, where necessary, for obsolete, slow-moving and defective inventories.

2.8 Property, plant and equipment

All property, plant and equipment are stated at historical cost less accumulated depreciation. Historical cost includes expenditure that is directly attributable to the acquisition of the items.

Land is not depreciated. Depreciation on other assets is calculated using the straight line method to allocate their cost to their residual values over their estimated useful lives as follows:

Buildings	40 years
Building improvements	20 years
Leasehold improvements and renovations	lease period or useful life of assets, whichever is shorter
Machinery and equipment	5 - 10 years
Furniture and fixtures	5 - 10 years
Vehicles	5 years
Boats	10 years
Hotel operating equipment	2 - 3 years

Operating equipment consisting of chinaware, glassware, silverware, linen and uniforms is recorded as hotel operating equipment and expensed upon issuance. In cases where an item of operating equipment becomes obsolete due to a concept change of restaurants, the value of the remaining operating equipment items being replaced is immediately written off.

The asset's carrying amount is written-down immediately to its recoverable amount if the asset's carrying amount is greater than its estimated recoverable amount (Note 2.11).

Repairs and maintenance are charged to the profit or loss during the financial period in which they are incurred. The cost of major renovations is included in the carrying amount of the asset when it is probable that future economic benefits in excess of the originally assessed standard of performance of the existing asset will flow to the Group. Major renovations are depreciated over the remaining useful life of the related assets.

Gains and losses on disposals of property, plant and equipment are determined by comparing proceeds with carrying amounts and are recognised in profit or loss.

2.9 Intangible assets - computer software

Acquired computer software licences are capitalised on the basis of the cost incurred to acquire and bring to use the specific software. These costs are amortised over their estimated useful lives of 10 years.

Costs associated with maintaining computer software programmes are recognised as an expense as incurred. Development costs that are directly attributable to the design and testing of identifiable and unique software products controlled by the Group are recognised as intangible assets when the following criteria are met:

- it is technically feasible to complete the software product so that it will be available for use;
- management intends to complete the software product and use or sell it;
- there is an ability to use or sell the software product;
- it can be demonstrated how the software product will generate probable future economic benefits;
- adequate technical, financial and other resources to complete the development and to use or sell the software product are available; and
- the expenditure attributable to the software product during its development can be reliably measured.

Directly attributable costs that are capitalised as part of the software product include the software development employee costs and an appropriate portion of relevant overheads.

2.10 Current and deferred income taxes

The tax expense for the period comprises current and deferred tax. Tax is recognised in profit or loss, except to the extent that it relates to items recognised in other comprehensive income or directly in equity. In this case, the tax is also recognised in other comprehensive income or directly in equity, respectively.

The current income tax charge is calculated on the basis of the tax laws enacted or substantively enacted at the end of reporting period in the countries where the Group operate and generate taxable income. Management periodically evaluates positions taken in tax returns with respect to situations in which applicable tax regulation is subject to interpretation. It establishes provisions, where appropriate, on the basis of amounts expected to be paid to the tax authorities.

Deferred income tax is recognised, using the liability method, on temporary differences arising from differences between the tax base of assets and liabilities and their carrying amounts in the financial statements. However, the deferred income tax is not accounted for if it arises from initial recognition of an asset or liability in a transaction other than a business combination that at the time of the transaction affects neither accounting nor taxable profit nor loss. Deferred income tax is determined using tax rates (and laws) that have been enacted or substantially enacted by the end of the reporting period and are expected to apply when the related deferred income tax asset is realised or the deferred income tax liability is settled.

Deferred income tax assets are recognised only to the extent that it is probable that future taxable profit will be available against which the temporary differences can be utilised. Deferred income tax is provided on temporary differences arising from investments in subsidiaries and associates, except where the timing of the reversal of the temporary difference is controlled by the Group and it is probable that the temporary difference will not reverse in the foreseeable future.

2.11 Impairment of assets

Property, plant and equipment and other non-current assets, including intangible assets are reviewed for impairment losses whenever events or changes in circumstances indicate that the carrying amount may not be recoverable. An impairment loss is recognised for the amount by which the carrying amount of the assets exceeds its recoverable amount which is the higher of an asset's net selling price and value in use. For the purposes of assessing impairment, assets are grouped at the lowest level for which there is separately identifiable cash flows. Non-financial assets other than goodwill that suffered an impairment are reviewed for possible reversal of the impairment at each reporting date.

2.12 Leases - where the Group is the lessee

Leases in which a significant portion of the risks and rewards of ownership are retained by the lessor are classified as operating leases. Payments made under operating leases (net of any incentives received from the lessor) are charged to profit or loss on a straight-line basis over the period of the lease.

When an operating lease is terminated before the lease period has expired, any payment required to be made to the lessor by way of penalty is recognised as an expense in the period in which termination takes place.

2.13 Borrowings

Borrowings are recognised initially at the fair value, net of transaction costs incurred. Borrowings are subsequently stated at amortised cost; any difference between proceeds (net of transaction costs) and the redemption value is recognised in profit or loss over the period of the borrowings.

2.14 Employee benefits

The Group operates a provident fund that is a defined contribution plan. The assets of which are held in a separate trust fund managed by the external fund manager. The provident fund is funded by payments from employees and by the relevant Group companies. Contributions by relevant companies in the Group to the provident fund are charged as expense in the statement of comprehensive income in the year to which they relate.

The Group also provides for post employment benefits that is a defined benefit pension plan, payable to employees who have completed ten years or more of continuous service with the Company and who reach the specified retirement age. Under the plan, an employee is entitled to receive, upon retirement or early retirement, a sum computed by reference to length of service, age and average remuneration on retirement. The liability recognised in the statement of financial position in respect of post employment benefits is the present value of the defined benefit obligation at the end of the reporting period less the fair value of plan assets, together with adjustments for unrecognised past-service costs. The defined benefit obligation is calculated annually by independent actuaries using the projected unit credit method. The present value of the defined benefit obligation is determined by discounting the estimated future cash outflows using market yield of government bonds that are denominated in the currency in which the benefits will be paid, and that have terms to maturity approximating to the terms of the related liability.

Actuarial gains and losses arising from experience adjustments and changes in actuarial assumptions are charged or credited to equity in other comprehensive income in the period in which they arise.

2.15 Provisions

Provisions, excluding the provisions relating to employee benefits, are recognised when the Group has a present legal or constructive obligation as a result of past events, it is probable that an outflow of resources will be required to settle the obligation, and a reliable estimate of the amount can be made. Where the Group expects a provision to be reimbursed, the reimbursement is recognised as a separate assets but only when the reimbursement is virtually certain.

2.16 Share capital

Ordinary shares are classified as equity.

Incremental costs directly attributable to the issue of new shares or options are shown in equity as a deduction, net of tax, from the proceeds.

Where any Group company purchases the Company's equity share capital (treasury shares), the consideration paid, including any directly attributable incremental costs (net of income taxes) is deducted from equity attributable to the company's equity holders until the shares are cancelled or reissued. Where such shares are subsequently reissued, any consideration received, net of any directly attributable incremental transact costs and the related income tax effects, is included in equity attributable to the company's equity holders.

2.17 Revenue recognition

Revenues from hotel and restaurant operations represent the invoiced value for the sale of goods and services rendered after deducting discounts, value added tax and service charges, and after eliminating sales within the Group for the consolidated financial statements.

Rental income is recognised as a revenue on an accrual basis at the amount as specified under each lease agreement.

Interest income is recognised on a time proportion basis, taking account of the principal outstanding and the effective rate and contract rate over the period to maturity, when it is determined that such income will accrue to the Group.

Dividend income is recognised as revenue when the Group's right to receive payment is established.

2.18 Dividends

Dividends are recorded in the consolidated and company financial statements in the period in which they are declared by the Board of Directors and approved by the shareholders.

2.19 Segment reporting

Business segments provide products or services that are subject to risks and returns that are different from those of other business segments. Geographical segments provide products or services within a particular economic environment that are subject to risks and returns that are different from those of components operating in other economic environments.

3. FINANCIAL RISK MANAGEMENT

3.1 Financial risk factors

The Group's activities expose it to a variety of financial risks, market risk (including interest rate risk and currency risk) and credit risk. Risk management is carried out by Group management. The Group's overall risk management programme focuses on the unpredictability of financial markets and seeks to minimise potential adverse effects on the Group's financial performance.

3.1.1 Interest rate risk

The Group has normal exposure to interest rate risk, which relates primarily to deposits at financial institutions, loans to related company and to other company, and borrowings from financial institutions. The Group borrows at both fixed and floating rates of interest to finance its operations. The Company entered into interest rate swap contracts to swap interest rate on borrowings denominated in Thai Baht. Interest rate swap contracts protected the Company from movements in interest rates. These derivative financial instruments were not recognised in the financial statements on inception. Subsequent changes in the fair values of the swap contracts were not recognised in profit or loss.

3.1.2 Foreign exchange risk

The Group is exposed to foreign exchange risk arising from some currency exposures, primarily relating to its certain receivables and payables. In addition to those transactional exposures, a subsidiary is also exposed to the effect of foreign exchange movements on its investment in foreign associate, which currently is not hedged by any derivative financial instruments. However, the Group believes that foreign exchange risk will have no material effect to their operational results and they therefore do not use derivative financial instruments to hedge this risk.

Below is a summary of the Group's assets and liabilities denominated in foreign currencies as at 31 December 2012, which were unhedged.

Foreign currency (Unit : Million)	Consolidated and Company		Average exchange rate as at 31 December 2012
	Assets	Liabilities	Baht per foreign Currency Unit
US Dollar	0.264	-	30.5502
Euro	0.001	-	40.4156

3.1.3 Credit risk

The Group is exposed to credit risk primarily with respect to trade accounts receivable in that sales and services are principally made to travel agents, credit card companies and companies with a secure financial position. The Group has never experienced significant difficulties in debt collection.

In addition, the Group is exposed to credit risk with respect to loans to a related company, who granted the loan to other company (Note 23). The loans represent secured loans by land and building of the other company and carry interest rates close to market rate.

3.2 Fair value estimation

Since the majority of the financial assets are short-term and that the loans and borrowings carry interest at rates close to current market rates, the management of the Group believes that the fair values of the Group's financial assets and financial liabilities do not materially differ from their carrying amounts.

The fair value of interest rate swaps is calculated as the present value of the estimated future cash flows.

The face values less any estimated credit adjustments for financial assets and liabilities with a maturity of less than one year are assumed to approximate their fair values. The fair value of financial liabilities for disclosure purposes is estimated by discounting the future contractual cash flows at the current market interest rate available to the Group for similar financial instruments.

Information on the fair values of borrowings and interest rate swaps is included in Notes 14 and 30, respectively.

4. CRITICAL ACCOUNTING ESTIMATES, ASSUMPTIONS AND JUDGEMENTS

Estimates, assumptions and judgements are continually evaluated and are based on historical experience and other factors, including expectations of future events that are believed to be reasonable under the circumstances.

4.1 Impairment of receivables and loans

The Group maintains an allowance for doubtful accounts to reflect impairment of trade receivables and loans to related company and to other company relating to estimated losses resulting from the inability of customers and borrowers to make required payments. The allowance for doubtful accounts is significantly impacted by the Group's assessment of future cash flows, such assessment being based on consideration of historical collection experience, known and identified instances of default and consideration of market trends.

4.2 Property, plant and equipment and intangible assets

Management determines the estimated useful lives and residual values for the Group's property, plant and equipment and intangible assets. Management will revise the depreciation charge where useful lives and residual values are different from previously estimated, or it will write off or write down technically obsolete or assets that have been abandoned or sold.

4.3 Deferred tax assets

Deferred tax assets are recognised to the extent that it is probable that future taxable profits will be available against which the deductible temporary differences can be utilised. The Group considers future taxable income and ongoing prudent and feasible tax planning strategies in assessing whether to recognise deferred tax assets. The Group's assumptions regarding the future profitability and the anticipated timing of utilisation of deductible temporary differences and significant changes in these assumptions from period to period may have a material impact on the Group's reported financial position and results of operations.

4.4 Provision for retirement benefit plan

The Company has commitment to provide a retirement benefit plan for employees who have completed ten years or more of continuous service with the Company and who reach the specified retirement age. The present value of provision for retirement benefit plan recognised in the statement of financial position is determined on an actuarial basis utilising various assumptions. The assumptions used in determining the net period cost for employee benefits includes the discount rate, the rate of salary inflation and employee turnover. Any changes in these assumptions will impact the net periodic cost recorded for employee benefits. On an annual basis, the Company determines the appropriate discount rate, which represents the interest rate that should be used to determine the present value of future cash flows currently expected to be required to settle the employee benefits. In determining the appropriate discount rate the Company considers the market yield of government bonds that are denominated in the currency in which the benefits will be paid, and that have terms to maturity approximating to the terms of the related liability.

5. CAPITAL RISK MANAGEMENT

The Group's objectives when managing capital are to safeguard the Group's ability to continue as a going concern in order to provide returns for shareholders and benefits for other stakeholders and to maintain an optimal capital structure to reduce the cost of capital.

In order to maintain or adjust the capital structure, the Group may adjust the amount of dividends paid to shareholders.

6. CASH AND CASH EQUIVALENTS

	CONSOLIDATED		COMPANY	
	2012 Baht	2011 Baht	2012 Baht	2011 Baht
Cash on hand	1,868,253	1,906,809	1,843,253	1,881,809
Cash at banks - current accounts	12,861,458	28,031	10,660,906	5,557
- saving accounts	236,977,790	102,336,626	235,610,634	101,298,920
Total cash and cash equivalents	<u>251,707,501</u>	<u>104,271,466</u>	<u>248,114,793</u>	<u>103,186,286</u>

As at 31 December 2012, the interest rates of saving accounts were 0.2% to 0.63% per annum (2011: 0.2% to 0.75% per annum).

7. TRADE ACCOUNTS RECEIVABLE, NET

	CONSOLIDATED		COMPANY	
	2012 Baht	2011 Baht	2012 Baht	2011 Baht
Trade accounts receivable				
Trade accounts receivable, gross	143,066,871	88,096,223	141,311,435	86,311,507
<u>Less</u> Allowance for doubtful accounts	<u>(17,458,914)</u>	<u>(21,371,695)</u>	<u>(17,458,914)</u>	<u>(21,371,695)</u>
Trade accounts receivable, net	<u>125,607,957</u>	<u>66,724,528</u>	<u>123,852,521</u>	<u>64,939,812</u>
Other receivables				
Amount due from related parties (Note 22 c))	476,887	910,265	97,364,519	82,459,355
Prepaid rental fees	10,833,333	10,833,333	10,833,333	10,833,333
Prepaid insurances	4,769,750	4,876,846	4,402,434	4,487,229
Other prepaid expenses	6,770,804	3,935,522	6,252,061	3,743,221
Accrued interest income	129,919,187	101,122,300	-	-
Advance payment	2,215,586	3,919,149	2,191,579	3,748,883
Others	5,867,827	5,828,678	5,537,153	4,921,529
	<u>160,853,374</u>	<u>131,426,093</u>	<u>126,581,079</u>	<u>110,193,550</u>
<u>Less</u> Allowance for doubtful account for accrued interest income	<u>(129,919,187)</u>	<u>(101,122,300)</u>	<u>-</u>	<u>-</u>
Other receivables, net	<u>30,934,187</u>	<u>30,303,793</u>	<u>126,581,079</u>	<u>110,193,550</u>
Total trade and other receivables, net	<u>156,542,144</u>	<u>97,028,321</u>	<u>250,433,600</u>	<u>175,133,362</u>

Age analysis of the outstanding trade accounts receivable as at 31 December can be summarised as follows:-

	CONSOLIDATED		COMPANY	
	2012 Baht	2011 Baht	2012 Baht	2011 Baht
Under 30 days	115,407,451	65,372,515	113,652,015	63,587,799
31 - 60 days	5,721,187	1,126,140	5,721,187	1,126,140
61 - 90 days	437,488	190,983	437,488	190,983
91 - 120 days	-	-	-	-
Over 120 days	21,500,745	21,406,585	21,500,745	21,406,585
Total trade accounts receivable, gross	143,066,871	88,096,223	141,311,435	86,311,507
<u>Less</u> Allowance for doubtful accounts	<u>(17,458,914)</u>	<u>(21,371,695)</u>	<u>(17,458,914)</u>	<u>(21,371,695)</u>
Trade accounts receivable, net	<u>125,607,957</u>	<u>66,724,528</u>	<u>123,852,521</u>	<u>64,939,812</u>

8. INVESTMENTS IN SUBSIDIARIES AND ASSOCIATES

- a) The movements in investments in associates accounted for under equity method for the years ended 31 December comprise:

	CONSOLIDATED	
	2012 Baht	2011 Baht
Opening net book value	94,873,764	101,028,335
Share of profit (net) from associates	19,559,366	10,745,429
Dividends received from associate	(17,940,000)	(16,900,000)
Closing net book value	<u>96,493,130</u>	<u>94,873,764</u>

- b) Investments in subsidiaries and associate accounted for under cost method as at 31 December comprise:

	COMPANY	
	2012 Baht	2011 Baht
Subsidiaries:		
Investments in subsidiaries, cost	4,100,000	4,100,000
<u>Less</u> Provision for impairment of investments in subsidiaries	<u>(4,000,000)</u>	<u>(4,000,000)</u>
Investments in subsidiaries, net	<u>100,000</u>	<u>100,000</u>

	COMPANY	
	2012 Baht	2011 Baht
Associate:		
Investments in associate, cost	9,520,000	9,520,000
Investments in associate	<u>9,520,000</u>	<u>9,520,000</u>

c) Details of the investments in subsidiaries and associates can be summarised as follows:

Company's Name	Nature of business	Country of incorporation	Nature of relationship	Currency
Subsidiaries				
Baan Rim Naam Chao Phraya Company Limited	Restaurant and spa	Thailand	Shareholder	Baht
Bagan Hotel Holding (Thailand) Company Limited	Investment holding	Thailand	Shareholder	Baht
Siam Sight-Seeing Company Limited	Terminated and liquidated in 2011	Thailand	Shareholder	Baht
Associates				
Siam Flight Services Limited	Airline catering	Thailand	Shareholder	Baht
which has a subsidiary as follows: LSG Sky Chefs (Thailand) Limited	Airline catering	Thailand	Shareholder	Baht
Bagan Hotel Holding Company (BVI) Limited (invested by Bagan Hotel Holding (Thailand) Company Limited)	Investment in a Myanmar hotel project	British Virgin Islands	Shareholder	US Dollar

d) Carrying values of investments in subsidiaries

Company's name	Company as at 31 December 2012				
	Paid-up capital Baht	Investment portion %	Cost method Baht	Equity method Baht	Dividend Baht
Subsidiaries					
Baan Rim Naam Chao Phraya Company Limited	100,000	100	100,000	(25,395,552)	-
Bagan Hotel Holding (Thailand) Company Limited	4,000,000	100	4,000,000	(307,750)	-
Total investments in subsidiaries, cost			4,100,000	(25,703,302)	-
Less Provision for impairment of investments in subsidiaries			(4,000,000)	-	-
Total investments in subsidiaries, net			100,000	(25,703,302)	-
Company's name	Company as at 31 December 2011				
	Paid-up capital Baht	Investment portion %	Cost method Baht	Equity method Baht	Dividend Baht
Subsidiaries					
Baan Rim Naam Chao Phraya Company Limited	100,000	100	100,000	24,658,001	-
Bagan Hotel Holding (Thailand) Company Limited	4,000,000	100	4,000,000	(291,486)	-
Total investments in subsidiaries, cost			4,100,000	24,366,515	-
Less Provision for impairment of investments in subsidiaries			(4,000,000)	-	-
Total investments in subsidiaries, net			100,000	24,366,515	-

e) Carrying values of investments in associates

Consolidated as at 31 December 2012					
Company's name	Paid-up capital Baht	Investment portion %	Cost method Baht	Equity method Baht	Dividend Baht
Associates					
Siam Flight Services Limited	3,000,000	26	9,520,000	96,402,846	17,940,000
Bagan Hotel Holding Company (BVI) Limited	81,181,488	50	40,604,869	90,284	-
Total investments in associates, cost			50,124,869	96,493,130	17,940,000
<u>Less</u> Provision for impairment of investments in associates			(40,604,869)	-	-
Total investments in associates, net			<u>9,520,000</u>	<u>96,493,130</u>	<u>17,940,000</u>

Consolidated as at 31 December 2011					
Company's name	Paid-up capital Baht	Investment portion %	Cost method Baht	Equity method Baht	Dividend Baht
Associates					
Siam Flight Services Limited	3,000,000	26	9,520,000	94,767,217	16,900,000
Bagan Hotel Holding Company (BVI) Limited	81,181,488	50	40,604,869	106,547	-
Total investments in associates, cost			50,124,869	94,873,764	16,900,000
<u>Less</u> Provision for impairment of investments in associates			(40,604,869)	-	-
Total investments in associates, net			<u>9,520,000</u>	<u>94,873,764</u>	<u>16,900,000</u>

Bagan Hotel Holding (Thailand) Company Limited, a subsidiary of the Company, had invested in a hotel project in Union of Myanmar through Bagan Hotel Holding Company (BVI) Limited. On 13 August 2003, the project was terminated by the Ministry of Hotels & Tourism, Union of Myanmar. A full provision had been made against the investment in 2001.

Company as at 31 December 2012

Company's name	Paid-up capital Baht	Investment portion %	Cost method Baht	Equity method Baht	Dividend Baht
Associate					
Siam Flight Services Limited	3,000,000	26	9,520,000	96,402,846	17,940,000
Total investments in associate			<u>9,520,000</u>	<u>96,402,846</u>	<u>17,940,000</u>

Company as at 31 December 2011

Company's name	Paid-up capital Baht	Investment portion %	Cost method Baht	Equity method Baht	Dividend Baht
Associate					
Siam Flight Services Limited	3,000,000	26	9,520,000	94,767,217	16,900,000
Total investments in associate			<u>9,520,000</u>	<u>94,767,217</u>	<u>16,900,000</u>

The Group's share of the results of its principal associates, all of which are unlisted companies, and its share of the assets and liabilities are as follows:

As at 31 December 2012

	% Ownership interest	Assets Baht	Liabilities Baht	Revenues Baht	Profit (loss) Baht
Associates					
Siam Flight Services Limited	26	181,316,948	28,764,745	169,084,607	37,775,629
Bagan Hotel Holding Company (BVI) Limited	50	233	129,280	-	(16,264)
		<u>181,317,181</u>	<u>28,894,025</u>	<u>169,084,607</u>	<u>37,759,365</u>

As at 31 December 2011

	% Ownership interest	Assets Baht	Liabilities Baht	Revenues Baht	Profit (loss) Baht
Associates					
Siam Flight Services Limited	26	170,419,944	19,503,370	143,594,516	25,329,794
Bagan Hotel Holding Company (BVI) Limited	50	-	113,016	-	(25,145)
		<u>170,419,944</u>	<u>19,616,386</u>	<u>143,594,516</u>	<u>25,304,649</u>

9. PROPERTY, PLANT AND EQUIPMENT, NET

CONSOLIDATED (Baht)									
	Land	Buildings and improvements	Leasehold improvements and renovations	Machinery and equipment	Furniture and fixtures	Vehicles and boats	Hotel operating equipment and installation	Assets under construction	Total
As at 1 January 2011									
Cost	28,562,635	1,340,386,657	1,042,487,378	360,223,713	967,467,406	10,111,707	45,008,353	17,659,639	3,811,907,488
Less Accumulated depreciation	-	(593,620,866)	(654,866,726)	(221,704,861)	(647,836,871)	(6,401,230)	(38,025,763)	-	(2,162,456,317)
Net book amount	28,562,635	746,765,791	387,620,652	138,518,852	319,630,535	3,710,477	6,982,590	17,659,639	1,649,451,171
Year ended 31 December 2011									
Opening net book value	28,562,635	746,765,791	387,620,652	138,518,852	319,630,535	3,710,477	6,982,590	17,659,639	1,649,451,171
Additions	-	1,170,106	3,015,620	7,570,980	36,736,015	53,535	6,577,927	63,265,453	118,389,636
Disposals, net	-	(516,215)	(4)	(1,274,994)	(5,026,150)	(1)	-	-	(6,817,364)
Transfers	-	13,272	283,451	7,938,993	8,954,983	-	-	(17,190,699)	-
Transfers to cost of hotel operation	-	-	-	-	-	-	-	-	-
(Note 19)	-	-	-	-	-	-	(4,702,925)	-	(4,702,925)
Depreciation charge (Note 19)	-	(64,785,611)	(76,157,672)	(30,402,197)	(72,045,524)	(883,809)	(4,750,292)	-	(249,025,105)
Closing net book amount	28,562,635	682,647,343	314,762,047	122,351,634	288,249,859	2,880,202	4,107,300	63,734,393	1,507,295,413
As at 31 December 2011									
Cost	28,562,635	1,340,305,835	1,043,970,979	369,771,457	981,007,955	6,887,624	46,883,355	63,734,393	3,881,124,233
Less Accumulated depreciation	-	(657,658,492)	(729,208,932)	(247,419,823)	(692,758,096)	(4,007,422)	(42,776,055)	-	(2,373,828,820)
Net book amount	28,562,635	682,647,343	314,762,047	122,351,634	288,249,859	2,880,202	4,107,300	63,734,393	1,507,295,413

9. PROPERTY, PLANT AND EQUIPMENT, NET (CONTINUED)

CONSOLIDATED (Baht)

	Land	Buildings and improvements	Leasehold improvements and renovations	Machinery and equipment	Furniture and fixtures	Vehicles and boats	Hotel operating equipment and installation	Assets under construction and installation	Total
Year ended 31 December 2012									
Opening net book amount	28,562,635	682,647,343	314,762,047	122,351,634	288,249,859	2,880,202	4,107,300	63,734,393	1,507,295,413
Additions	-	10,146,237	6,001,279	1,512,955	33,981,082	54,000	6,817,775	112,139,878	170,653,206
Disposals, net	-	(51,401)	(2,850,476)	(4,566)	(4,281,225)	(2)	-	-	(7,187,670)
Transfers	-	39,330,271	11,213,357	23,551,355	28,313,197	-	603,645	(103,011,825)	-
Transfers to cost of hotel operation	-	-	-	-	-	-	(6,119,230)	-	(6,119,230)
(Note 19)	-	(65,160,629)	(75,880,058)	(27,640,510)	(65,577,446)	(863,335)	(2,571,696)	-	(237,693,674)
Depreciation charge (Note 19)	-	-	-	-	-	-	-	-	-
Closing net book amount	28,562,635	666,911,821	253,246,149	119,770,868	280,685,467	2,070,865	2,837,794	72,862,446	1,426,948,045
As at 31 December 2012									
Cost	28,562,635	1,389,646,730	1,052,151,896	374,964,537	993,594,460	6,895,124	48,185,543	72,862,446	3,966,863,371
Less Accumulated depreciation	-	(722,734,909)	(798,905,747)	(255,193,669)	(712,908,993)	(4,824,259)	(45,347,749)	-	(2,539,915,326)
Net book amount	28,562,635	666,911,821	253,246,149	119,770,868	280,685,467	2,070,865	2,837,794	72,862,446	1,426,948,045

As at 31 December 2012, the Group has the fully depreciated plant and equipment that are still in use with gross carrying value of Baht 827,983,682 (2011: Baht 756,831,362).

9. PROPERTY, PLANT AND EQUIPMENT, NET (CONTINUED)

COMPANY (Baht)									
	Land	Buildings and building improvements	Leasehold improvements and renovations	Machinery and equipment	Furniture and fixtures	Vehicles and boats	Hotel operating equipment	Assets under construction and installation	Total
As at 1 January 2011									
Cost	28,562,635	1,340,386,657	724,668,340	325,945,372	891,028,488	5,140,452	30,387,407	17,352,704	3,363,472,055
Less Accumulated depreciation	-	(593,620,866)	(477,790,593)	(205,088,646)	(607,384,099)	(3,053,975)	(25,084,856)	-	(1,912,023,035)
Net book amount	28,562,635	746,765,791	246,877,747	120,856,726	283,644,389	2,086,477	5,302,551	17,352,704	1,451,449,020
Year ended 31 December 2011									
Opening net book value	28,562,635	746,765,791	246,877,747	120,856,726	283,644,389	2,086,477	5,302,551	17,352,704	1,451,449,020
Additions	-	1,170,107	96,931	7,005,832	30,428,222	53,535	6,318,522	61,581,275	106,654,424
Disposals, net	-	(516,215)	(4)	(1,245,842)	(2,707,445)	(1)	-	-	(4,469,507)
Transfers	-	13,272	75,591	7,938,993	8,909,983	-	-	(16,937,839)	-
Transfers to cost of hotel operation	-	-	-	-	-	-	(4,676,426)	-	(4,676,426)
(Note 19)	-	(64,785,611)	(56,940,973)	(27,610,749)	(64,981,105)	(709,809)	(3,461,416)	-	(218,489,663)
Depreciation charge (Note 19)	-	682,647,344	190,109,292	106,944,960	255,294,044	1,430,202	3,483,231	61,996,140	1,330,467,848
Closing net book amount	28,562,635	1,340,305,836	723,149,452	335,061,458	904,093,712	5,147,624	32,029,503	61,996,140	3,430,346,360
Less Accumulated depreciation	-	(657,658,492)	(533,040,160)	(228,116,498)	(648,799,668)	(3,717,422)	(28,546,272)	-	(2,099,878,512)
Net book amount	28,562,635	682,647,344	190,109,292	106,944,960	255,294,044	1,430,202	3,483,231	61,996,140	1,330,467,848
As at 31 December 2011									
Cost	28,562,635	1,340,305,836	723,149,452	335,061,458	904,093,712	5,147,624	32,029,503	61,996,140	3,430,346,360
Less Accumulated depreciation	-	(657,658,492)	(533,040,160)	(228,116,498)	(648,799,668)	(3,717,422)	(28,546,272)	-	(2,099,878,512)
Net book amount	28,562,635	682,647,344	190,109,292	106,944,960	255,294,044	1,430,202	3,483,231	61,996,140	1,330,467,848

9. PROPERTY, PLANT AND EQUIPMENT, NET (CONTINUED)

COMPANY (Baht)									
	Land	Buildings and improvements	Leasehold improvements and renovations	Machinery and equipment	Furniture and fixtures	Vehicles and boats	Hotel operating equipment	Assets under construction and installation	Total
Year ended 31 December 2012									
Opening net book amount	28,562,635	682,647,344	190,109,292	106,944,960	255,294,044	1,430,202	3,483,231	61,996,140	1,330,467,848
Additions	-	10,146,237	5,405,779	395,690	28,368,759	54,000	6,817,775	110,738,987	161,927,227
Disposals, net	-	(51,401)	(2,850,476)	(4,560)	(3,348,412)	(2)	-	-	(6,254,851)
Transfers	-	39,330,271	11,123,357	23,397,356	26,766,661	-	603,644	(101,221,289)	-
Transfers to cost of hotel operation	-	-	-	-	-	-	(6,119,230)	-	(6,119,230)
(Note 19)	-	(65,160,629)	(56,687,881)	(24,830,210)	(58,199,886)	(689,335)	(1,947,627)	-	(207,515,568)
Depreciation charge (Note 19)	-	666,911,822	147,100,071	105,903,236	248,881,166	794,865	2,837,793	71,513,838	1,272,505,426
Closing net book amount	28,562,635	1,389,646,730	730,644,869	339,444,184	913,319,432	5,155,124	33,331,691	71,513,838	3,511,618,503
As at 31 December 2012									
Cost	28,562,635	1,389,646,730	730,644,869	339,444,184	913,319,432	5,155,124	33,331,691	71,513,838	3,511,618,503
Less Accumulated depreciation	-	(722,734,908)	(583,544,798)	(233,540,948)	(664,438,266)	(4,360,259)	(30,493,898)	-	(2,239,113,077)
Net book amount	28,562,635	666,911,822	147,100,071	105,903,236	248,881,166	794,865	2,837,793	71,513,838	1,272,505,426

As at 31 December 2012, the Company has the fully depreciated plant and equipment that are still in use with gross carrying value of Baht 710,092,915 (2011: Baht 727,936,438).

10. INTANGIBLE ASSETS, NET

	CONSOLIDATED Baht	COMPANY Baht
At 1 January 2011		
Cost	54,348,524	52,792,739
Less Accumulated amortisation	(32,294,078)	(32,219,266)
Net book amount	<u>22,054,446</u>	<u>20,573,473</u>
Year ended 31 December 2011		
Opening net book amount	22,054,446	20,573,473
Additions	13,450,925	13,450,925
Disposals	(388,723)	(388,723)
Amortisation charge (Note 19)	(4,328,322)	(4,172,744)
Closing net book amount	<u>30,788,326</u>	<u>29,462,931</u>
At 31 December 2011		
Cost	66,544,798	64,989,012
Less Accumulated amortisation	(35,756,472)	(35,526,081)
Net book value	<u>30,788,326</u>	<u>29,462,931</u>
Year ended 31 December 2012		
Opening net book value	30,788,326	29,462,931
Additions	17,065,328	17,065,328
Disposals	(117,235)	(117,235)
Amortisation charge (Note 19)	(5,876,188)	(5,759,504)
Closing net book amount	<u>41,860,231</u>	<u>40,651,520</u>
At 31 December 2012		
Cost	81,080,126	79,524,340
Less Accumulated amortisation	(39,219,895)	(38,872,820)
Net book amount	<u>41,860,231</u>	<u>40,651,520</u>

11. DEFERRED TAX ASSETS

As at 31 December 2012, deferred tax assets are calculated in full on temporary differences under the liability method using principal tax rates that are expected to be applied when the related deferred tax assets is realised.

The movements in the deferred tax assets are as follows:

	CONSOLIDATED		COMPANY	
	2012 Baht	2011 Baht	2012 Baht	2011 Baht
Deferred tax assets				
Opening balance	55,820,349	78,492,154	30,811,241	40,978,492
(Charged)/Credited to profit or loss (Note 20)	218,041	(23,746,205)	218,041	(11,241,651)
Credited directly to equity	580,200	1,074,400	580,200	1,074,400
Closing balance	<u>56,618,590</u>	<u>55,820,349</u>	<u>31,609,482</u>	<u>30,811,241</u>

Deferred tax assets and deferred tax (charged)/credit in the statements of comprehensive income are attributable to the following items:

	CONSOLIDATED		
	31 December 2011 Baht	(Charged) Credited to the profit or loss Baht	(Charged) Credited to the equity Baht
Deferred tax assets			
Provision for employee benefits	22,889,472	1,171,666	-
Actuarial loss on employee benefits obligations	1,074,400	-	580,200
Accrued land rental	11,548,525	-	-
Allowance for doubtful account for loans to other company	8,200,000	-	-
Allowance for doubtful account for accrued interest income	5,260,583	-	-
Other allowances and provisions	6,847,369	(953,625)	-
Total deferred tax assets	<u>55,820,349</u>	<u>218,041</u>	<u>580,200</u>

	COMPANY		
	31 December 2011 Baht	(Charged)/ Credited to the profit or loss Baht	(Charged)/ Credited to the equity Baht
Deferred tax assets			
Provision for employee benefits	22,889,472	1,171,666	-
Actuarial loss on employee benefits obligations	1,074,400	-	580,200
Other allowances and provisions	6,847,369	(953,625)	-
Total deferred tax assets	<u>30,811,241</u>	<u>218,041</u>	<u>580,200</u>

12. LAND UPFRONT FEE

On 29 June 2005, a subsidiary of the Company entered into a land lease agreement. The agreement is effective from 1 July 2005 for a thirty-year period with options to extend for a further six years. The land upfront fee of Baht 60 million, which was paid to a lessor on that date under the operating lease, is charged to the statement of comprehensive income on a straight-line method over the period of lease.

The movements in land upfront fee for the years ended 31 December are as follows:

	CONSOLIDATED	
	2012 Baht	2011 Baht
Opening balance	49,166,667	50,833,333
<u>Less Amortisation charge during the year</u>	<u>(1,666,667)</u>	<u>(1,666,666)</u>
Closing balance	<u>47,500,000</u>	<u>49,166,667</u>

The movements in accrued land rental for the years ended 31 December are as follows:

	CONSOLIDATED	
	2012 Baht	2011 Baht
Opening balance	81,146,014	69,774,319
Land rental expense during the year	25,231,695	25,231,695
<u>Payment of land rental</u>	<u>(14,520,000)</u>	<u>(13,860,000)</u>
Closing balance	<u>91,857,709</u>	<u>81,146,014</u>

13. TRADE AND OTHER PAYABLES

	CONSOLIDATED		COMPANY	
	2012 Baht	2011 Baht	2012 Baht	2011 Baht
Trade accounts payable	107,794,873	81,633,194	98,401,629	76,213,707
Amount due to related parties (Note 22 c))	44,761,896	42,334,595	64,836,231	54,704,612
Accrued expenses	87,312,115	86,072,726	77,848,887	79,753,836
Deposits from customers	89,650,169	69,749,027	84,408,840	65,806,810
Retention payable	3,600,407	393,365	3,589,472	382,431
Others	738,319	888,426	669,533	819,640
Total trade and other payables	<u>333,857,779</u>	<u>281,071,333</u>	<u>329,754,592</u>	<u>277,681,036</u>

14. BORROWINGS FROM FINANCIAL INSTITUTIONS

	CONSOLIDATED		COMPANY	
	2012 Baht	2011 Baht	2012 Baht	2011 Baht
Current				
Short-term borrowings from financial institutions	-	110,000,000	-	110,000,000
Total current borrowings	-	110,000,000	-	110,000,000
Non-current				
Long-term borrowings from financial institutions	450,000,000	500,000,000	450,000,000	500,000,000
Total non-current borrowings	450,000,000	500,000,000	450,000,000	500,000,000
Total borrowings	450,000,000	610,000,000	450,000,000	610,000,000

The movements in short-term borrowings for the years ended 31 December are as follows:

	CONSOLIDATED		COMPANY	
	2012 Baht	2011 Baht	2012 Baht	2011 Baht
Opening balance	110,000,000	210,000,000	110,000,000	210,000,000
Addition of borrowings	-	60,000,000	-	60,000,000
Repayments of borrowings	(110,000,000)	(160,000,000)	(110,000,000)	(160,000,000)
Closing balance	-	110,000,000	-	110,000,000

As at 31 December 2011, the short-term borrowings represent unsecured short-term loans from financial institutions. The loans are denominated in Thai Baht, carry interest at fixed percentage per annum and were due for repayments within May 2012.

The movements in long-term borrowings for the years ended 31 December are as follows:

	CONSOLIDATED		COMPANY	
	2012 Baht	2011 Baht	2012 Baht	2011 Baht
Opening balance	500,000,000	500,000,000	500,000,000	500,000,000
Addition of borrowings	-	-	-	-
Payments during the year	(50,000,000)	-	(50,000,000)	-
Closing balance	450,000,000	500,000,000	450,000,000	500,000,000

The long-term borrowings represent loans from the Revolving Facility Agreements which are denominated in Baht. The loans bear interest at the rate of THBFIX plus some premiums and will be repayable within September 2014.

The effective interest rate of long-term borrowings as at 31 December 2012 was at 3.67%.

The fair values of long-term borrowings as at 31 December 2012 are Baht 451.66 million.

The fair values are based on discounted cash flows using a discount rate based upon the borrowing rate which the management expects would be available to the Group and the company at the statement of financial position date. The carrying amounts of short-term borrowings approximate their fair values.

Maturity of long-term borrowings from financial institutions are as follows:

	CONSOLIDATED		COMPANY	
	2012 Baht	2011 Baht	2012 Baht	2011 Baht
Between 2 and 5 years	450,000,000	500,000,000	450,000,000	500,000,000
Total long-term borrowing from financial institutions	<u>450,000,000</u>	<u>500,000,000</u>	<u>450,000,000</u>	<u>500,000,000</u>

Borrowing facilities

The Group had committed borrowing facilities totaling Baht 700 million (2011: Baht 700 million). As at 31 December 2012, the balance of drawdown is Baht 450 million, net of repayment during the year (2011: Baht 610 million). Undrawn committed credit facilities are subject to the commitment fee at fixed rates per annum.

The Group and the Company have the following undrawn borrowing facilities:

	CONSOLIDATED		COMPANY	
	2012 Million Baht	2011 Million Baht	2012 Million Baht	2011 Million Baht
Floating interest rate				
- expiring within one year	900	790	900	790
- expiring beyond one year	250	200	250	200
Total undrawn borrowing facilities	<u>1,150</u>	<u>990</u>	<u>1,150</u>	<u>990</u>

The facilities have been arranged to help operating activities of the Group and the Company.

15. EMPLOYEE BENEFIT OBLIGATIONS

The amounts recognised in the statement of financial position are determined as follows:

	CONSOLIDATED		COMPANY	
	2012 Thousand Baht	2011 Thousand Baht	2012 Thousand Baht	2011 Thousand Baht
Present value of funded obligations	130,637	120,097	128,579	118,454
Fair value of plan assets	-	-	-	-
	130,637	120,097	128,579	118,454
Present value of unfunded obligation	-	-	-	-
	130,637	120,097	128,579	118,454
Unrecognised past service cost	-	-	-	-
Unrecognised actuarial gain/loss	-	-	-	-
Liability in the statement of financial position	130,637	120,097	128,579	118,454

The movements in employee benefit obligations for the years ended 31 December are as follows:

	CONSOLIDATED		COMPANY	
	2012 Thousand Baht	2011 Thousand Baht	2012 Thousand Baht	2011 Thousand Baht
At 1 January	120,097	107,657	118,454	107,657
Past service cost (recognised by adjusted retained earnings brought forward)	-	1,408	-	-
Current service cost	7,223	9,224	7,049	9,058
Interest cost	4,071	4,082	3,991	4,013
Actuarial loss	3,062	5,372	2,901	5,372
Benefits paid	(3,816)	(7,646)	(3,816)	(7,646)
At 31 December	130,637	120,097	128,579	118,454

The amounts recognised in the statement of comprehensive income are as follows:

	CONSOLIDATED		COMPANY	
	2012 Thousand Baht	2011 Thousand Baht	2012 Thousand Baht	2011 Thousand Baht
Current service cost	7,223	9,224	7,049	9,058
Interest cost	4,071	4,082	3,991	4,013
Total	<u>11,294</u>	<u>13,306</u>	<u>11,040</u>	<u>13,071</u>

The principal actuarial assumptions used were as follows:

	CONSOLIDATED		COMPANY	
	2012	2011	2012	2011
Discount rate	4.01%	3.71%	4.00%	3.70%
Future salary increases	4.04%	4.00%	4.00%	4.00%

16. SHARE CAPITAL

	CONSOLIDATED AND COMPANY	
	Number of shares	Ordinary shares Baht
As at 31 December 2012	<u>16,000,000</u>	<u>160,000,000</u>
As at 31 December 2011	<u>16,000,000</u>	<u>160,000,000</u>

The total authorised number of ordinary shares is 16,000,000 shares (2011: 16,000,000 shares) with a par value of Baht 10 per share (2011: Baht 10 per share). All issued shares are fully paid.

17. LEGAL RESERVE

Under the Public Company Act, the Company is required to set aside as a legal reserve at least 5% of its net profits after accumulated deficit brought forward (if any) until the reserve is not less than 10% of the registered capital of the Company. The reserve is non-distributable.

18. HOTEL INCOME

Hotel income for the years ended 31 December 2012 and 2011 comprise as follows:

	CONSOLIDATED		COMPANY	
	2012 Baht	2011 Baht	2012 Baht	2011 Baht
Room income	805,068,234	661,926,798	805,068,234	661,926,798
Food and beverage income	1,037,268,301	872,184,575	898,849,481	770,974,748
Others	401,568,467	385,440,377	309,212,641	302,879,613
Total hotel income	<u>2,243,905,002</u>	<u>1,919,551,750</u>	<u>2,013,130,356</u>	<u>1,735,781,159</u>

19. EXPENSES BY NATURE

The following expenditures, classified by nature, have been charged in arriving at profit before finance costs and income tax:

	CONSOLIDATED		COMPANY	
	For the years ended 31 December		For the years ended 31 December	
	2012 Million Baht	2011 Million Baht	2012 Million Baht	2011 Million Baht
Staff costs	421.49	390.43	372.86	345.81
Depreciation charge on property, plant and equipment (Note 9)	237.69	249.03	207.52	218.49
Transfers to cost of hotel operation (Note 9)	6.12	4.70	6.12	4.68
Amortisation charge of intangible assets (Note 10)	5.88	4.33	5.76	4.17
Operating lease	68.63	69.49	43.40	44.26
Repairs and maintenance	52.58	46.92	44.42	37.72

20. INCOME TAX EXPENSE

	CONSOLIDATED		COMPANY	
	2012 Baht	2011 Baht	2012 Baht	2011 Baht
Current tax	107,905,026	78,842,766	101,875,048	78,842,766
Deferred tax (Note 11)	(218,041)	23,746,205	(218,041)	11,241,651
Income tax expense for the year	<u>107,686,985</u>	<u>102,588,971</u>	<u>101,657,007</u>	<u>90,084,417</u>

The tax on the Group's and the Company's profit before income tax differs from the amount that would arise using the basic tax rate of the home country of the Company as follows:

	CONSOLIDATED		COMPANY	
	2012 Baht	2011 Baht	2012 Baht	2011 Baht
Profit before income tax expense	414,698,110	232,277,909	456,998,192	278,462,681
Tax rate	26.8%	35.97%	23.00%	30.00%
The result of accounting profit multiplied by income tax rate	111,139,562	83,538,804	105,109,584	83,538,804
Expense not deducted for tax purposes	608,063	727,000	608,063	727,000
Utilisation of previously unrecognised tax losses	-	(3,078,000)	-	(3,078,000)
Income not subject to tax	(4,126,200)	(5,070,000)	(4,126,200)	(5,070,000)
Re-measurement of deferred tax - change in tax rate	65,560	26,471,166	65,560	13,966,613
Tax charge	<u>107,686,985</u>	<u>102,588,971</u>	<u>101,657,007</u>	<u>90,084,417</u>

During the year 2011, as a result of the change in corporation tax rate from 30% to 23% effective from the period begins on 1 January 2012 and 20% effective from the period from 1 January 2013 to 31 December 2014, that was announced by the Government on 11 October 2011. The relevant deferred tax balances have been re-measured.

21. BASIC EARNINGS PER SHARE

Basic earnings per share are calculated by dividing the net profit for the year attributable to owners of the parent by the weighted average number of paid-up ordinary shares in issue during the year.

	CONSOLIDATED		COMPANY	
	For the years ended 31 December		For the years ended 31 December	
	2012	2011	2012	2011
Net profit attributable to owners of the parent (Baht)	307,011,125	129,688,938	355,341,185	188,378,264
Weighted average number of paid-up ordinary shares in issue (Shares)	16,000,000	16,000,000	16,000,000	16,000,000
Basic earnings per share (Baht)	19.19	8.11	22.21	11.77

There are no potential dilutive ordinary shares in issue during the years ended 31 December 2012 and 2011.

22. RELATED PARTY TRANSACTIONS

Enterprises and individuals that directly, or indirectly through one or more intermediaries, control, or are controlled by, or are under common control with, the Company, including holding companies, subsidiaries and fellow subsidiaries are related parties of the Company. Associates and individuals owning, directly or indirectly, an interest in the voting power of the Company that gives them significant influence over the enterprise, key management personnel, including directors and officers of the Company and close members of the family of these individuals and companies associated with these individuals also constitute related parties.

In considering each possible related party relationship, attention is directed to the substance of the relationship, and not merely the legal form.

During the year, the Group has transactions with related companies in the normal course of business. Sales/purchases price of goods and services is determined on Cost Plus Method.

The Group had transactions with related companies for the years ended 31 December as follows:

a) Services rendered to related companies

	CONSOLIDATED		COMPANY	
	2012	2011	2012	2011
	Million Baht	Million Baht	Million Baht	Million Baht
Services rendered to:				
Subsidiaries	-	-	6.81	5.38
Other related companies	1.32	1.20	-	-
	<u>1.32</u>	<u>1.20</u>	<u>6.81</u>	<u>5.38</u>

b) Services received from related companies

	CONSOLIDATED		COMPANY	
	2012	2011	2012	2011
	Million Baht	Million Baht	Million Baht	Million Baht
Services received from:				
Subsidiaries	-	-	7.91	6.42
Other related companies	175.31	150.48	156.49	135.42
	<u>175.31</u>	<u>150.48</u>	<u>164.40</u>	<u>141.84</u>

c) Outstanding balances arising from services rendered to/received from related companies

	CONSOLIDATED		COMPANY	
	2012	2011	2012	2011
	Million Baht	Million Baht	Million Baht	Million Baht
Receivables from:				
Subsidiaries	-	-	143.84	127.02
Other related companies	0.48	0.91	0.37	0.81
Total	0.48	0.91	144.21	127.83
<u>Less</u> Allowance for doubtful account	-	-	(46.85)	(45.37)
	<u>0.48</u>	<u>0.91</u>	<u>97.36</u>	<u>82.46</u>
Payables to:				
Subsidiaries	-	-	20.08	12.37
Other related companies	44.76	42.33	44.76	42.33
	<u>44.76</u>	<u>42.33</u>	<u>64.84</u>	<u>54.70</u>

d) Loans to a related company, net

The movements in loans to a related company for the years ended 31 December are as follows:

	CONSOLIDATED		COMPANY	
	2012	2011	2012	2011
	Million Baht	Million Baht	Million Baht	Million Baht
Loans to Subsidiary:				
- Short-term loans				
Beginning balance	-	-	36.00	45.00
Proceeds from loan repayment	-	-	(36.00)	(9.00)
Ending balance	-	-	-	36.00
- Long-term loans				
Beginning balance	-	-	384.59	384.59
Proceeds from loan repayment	-	-	-	-
Ending balance	-	-	384.59	384.59
<u>Less</u> Allowance for doubtful account	-	-	(41.00)	(41.00)
Long-term loans, net	-	-	<u>343.59</u>	<u>343.59</u>
- Interest income	-	-	24.97	25.03

Loans to subsidiary represent unsecured loans, carry interest at the rate of THB-THBFX-REUTERS plus 3.25% per annum and are due at call. The loans were originally scheduled for repayment in full within September 2008. The subsidiary then granted the substantial amount of loans to other company. Since the loans from subsidiary to other company have been in the rehabilitation process in 2010 (Note 23), management reclassified loans to subsidiary to long-term accordingly.

e) Key management compensation

Directors and managements' remuneration comprises salaries, other benefits, other remuneration and meeting fees.

	CONSOLIDATED		COMPANY	
	2012	2011	2012	2011
	Million Baht	Million Baht	Million Baht	Million Baht
Short-term benefits	30.06	27.69	30.06	27.69

The Company presents directors' remuneration as part of administrative expenses.

23. LOANS TO OTHER COMPANY, NET

The movements in loans to other company for the years ended 31 December are as follows:

	CONSOLIDATED		COMPANY	
	2012	2011	2012	2011
	Million Baht	Million Baht	Million Baht	Million Baht
Loans to other company:				
- Current portion of long-term loans				
Beginning balance	-	-	-	-
Reclassification	-	-	-	-
Ending balance	-	-	-	-
- Long-term loans				
Beginning balance	410.00	410.00	-	-
Reclassification	-	-	-	-
Ending balance	410.00	410.00	-	-
<u>Less</u> Allowance for doubtful account	(115.00)	(82.00)	-	-
Long-term loans to other company, net	295.00	328.00	-	-
- Interest income	28.80	27.79	-	-

Loans to other company represent a loan secured by land and buildings to a third party borrower. The loan carries interest at the rate of either THB-THBFIX-REUTERS plus 4.25% per annum or a fixed deposit rate plus 4.00% per annum, whichever is higher. The loan was originally scheduled for repayment in September 2008. On 30 November 2010, the Central Bankruptcy Court approved the appointment of a planner and placed the business of the borrower under a rehabilitation process. A restructuring plan for the borrower's assets was approved at a creditor's meeting on 25 August 2011 and approved by the Court on 8 August 2012.

The reclassification from "current-portion" to "long-term loan" is due to the formal Court approval of the rehabilitation process which further extends the repayment date of the loan over a ten year rehabilitation period.

24. DIVIDENDS

During the year, the Company's Board of Directors passed resolutions approving the payment of the following dividends to the Company's shareholders.

Resolution of the Board of Directors		Dividends per share	Total dividends
No.	Date	Baht per share	Baht
For the year 2012			
1/2012	26 January 2012	3	48,000,000
4/2012	25 October 2012	6	96,000,000
			<u>144,000,000</u>

Resolution of the Board of Directors		Dividends per share	Total dividends
No.	Date	Baht per share	Baht
For the year 2011			
1/2011	27 January 2011	4.5	72,000,000
4/2011	27 October 2011	6	96,000,000
			<u>168,000,000</u>

25. PROVIDENT FUND

The Group and its employees have jointly registered a provident fund scheme under Provident Fund Act B.E. 2530. Such fund is monthly contributed by both the employees and the Group. The Group contributes at the rate of 5% of the employees' basic salaries. The fund is managed by SCB Asset Management Company Limited.

26. SEGMENT INFORMATION

The Group's operations involve a single industry segment - hotel operations and are carried on entirely in Thailand. As a result, all of the revenues, operating profits and assets as reflected in the consolidated and company financial statements pertain to this industry segment and geographic area.

27. COMMITMENTS

As at 31 December 2012, the Group and the Company have outstanding commitments as follows:

27.1 The Company has entered into management and license agreements with its overseas affiliated companies. The agreements are effective from the year 1988 for a ten year period with options to extend for two further periods of ten years each. The affiliated companies will provide service of hotel management and trademark to the Group. The Group is committed to pay fees based on these long-term management agreements on normal commercial terms.

27.2 The Group and the Company have outstanding capital expenditure and construction commitments of Baht 69.04 million and Baht 68.26 million, respectively (2011: Baht 45.7 million and Baht 42.0 million, respectively).

27.3 The future aggregate minimum lease payments under non-cancellable operating leases of the Group and the Company are as follows:

	CONSOLIDATED		COMPANY	
	2012	2011	2012	2011
	Million Baht	Million Baht	Million Baht	Million Baht
Not later than 1 year	50	51	35	36
Later than 1 year but not later than 5 years	173	174	109	113
Later than 5 years	1,096	1,139	364	390
Total operating lease commitments	1,319	1,364	508	539

28. BANK GUARANTEES

As at 31 December 2012, there were outstanding bank guarantees of Baht 6 million and Baht 5 million issued by banks on behalf of the Group and the Company, respectively, in respect of certain performance bonds as required in the normal course of business (2011: Baht 6 million and Baht 5 million, respectively).

29. CONTINGENCIES

In December 2007, a criminal suit was filed against the former General Manager of the Hotel, for alleged defamation. A related civil suit claiming vicarious liability and damages on the same grounds was also filed against the former General Manager of the Hotel and the Company. On 23 December 2009, the South Bangkok Criminal Court dismissed the charge of defamation. The Plaintiff appealed the judgment, and in December 2012, the Court of Appeal confirmed the judgement of the South Bangkok Criminal Court in favor of the former General Manager of the Hotel. As the decision in the criminal case would be decisive of the civil case, the management determined that such case has now become final.

30. FINANCIAL INSTRUMENTS

On 13 July 2010, the Company has entered into interest rate cap contracts for the long-term loans (Note 14). Interest rate cap contracts protect the Company from movements in interest rates exceeding the agreed strike rate. The financial cost incurred is capitalised and amortised over the contract period.

The net fair values of the interest rate cap contracts at the statements of financial position date are as follows:

	CONSOLIDATED AND COMPANY	
	2012	2011
	Baht	Baht
Unfavourable on interest rate cap contracts	45,083	717,954

31. POST STATEMENT OF FINANCIAL POSITION EVENT

At the meeting of the Company's Board of Directors held on 24 January 2013, the Board of Directors passed a resolution to approve the payment of a final dividend from the Company's earnings during the period of July 2012 to December 2012 of Baht 10 per share, totaling Baht 160 million. The dividend will be distributed to the shareholders in May 2013.

AUDITORS AND REMUNERATION

AUDIT FEE

The Board of Directors had appointed Mrs. Unakorn Phruithithada, Auditor License No. 3257 and/or Mrs. Nattaporn Phan-Udom, Auditor License No. 3430 and/or Mr. Kajornkiet Aroonpirodkul, Auditor License No. 3445 of PricewaterhouseCoopers ABAS Limited as the Company's auditors and the remuneration for 2012 is Baht 1,292,500 (2011 : Baht 1,262,500).

NON-AUDIT FEE

There were no transactions for non-audit fees with the auditors during the year 2012.

AUDIT COMMITTEE REPORT

The Audit Committee of OHTL Public Company Limited comprising three independent directors, Mr. Aswin Kongsiri, Mr. Surachai Sirivallop and Mr. William Zentgraf, was appointed by the Board of Directors to perform duties and discharge responsibilities under the Audit Committee Charter and in accordance with the Stock Exchange of Thailand's regulations and Best Practice guidelines.

The Audit Committee held a total of four meetings in the fiscal year 2012, all of which were convened with full attendance. At those meetings, the Audit Committee discussed and shared opinions with the external auditor, internal auditor, and Management on matters related to the Company's business, which can be summarised as follows:

1. Review of financial statements

The Audit Committee reviewed the Company's quarterly and annual financial statements as well as the consolidated financial statements for 2012, which had already been reviewed and audited by the external auditor, before submission to the Board of Directors for approval. In addition, the Audit Committee acknowledged the audit plan proposed by the external auditor. The Audit Committee agreed with the external auditor that the Company's financial statements represented the Company's financial status and operating results fairly, in all material respects, in accordance with generally accepted accounting principles. Adequate and timely information was disclosed in the financial statements for the benefit of investors or potential investors.

The Audit Committee also met with the external auditor without the presence of Management in order to discuss the preparation of the financial statements and disclosure in notes to the financial statements independently.

The Audit Committee has reviewed the analysis of the impact of the new financial reporting standards to the financial statements of the Company and agreed that the Company is ready to prepare the financial statements in accordance with International Financial Reporting Standards (IFRS).

2. Review of risk management

The Audit Committee monitored the risk management of the Company by reviewing the risk management plans of 2012 and achievements against the plan proposed by the Risk Management Committee and providing recommendations on a quarterly basis to ensure the efficiency of the risk management of the Company.

3. Review of internal control system

The Audit Committee reviewed and considered the conclusions and recommendations of the external auditor and internal auditor in relation to the effectiveness of the internal control system to ensure that the Company's operations were performed independently, adequately, effectively, efficiently and achieved the Company's goals. The audit findings were reviewed to follow up the corrective actions of those items considered significant. The Audit Committee concluded that the Company's internal controls were appropriate, adequate and effective. The internal audit quality has been continuously improved both in terms of human resources and operation to meet international professional standards.

4. Review of connected transactions

The Audit Committee reviewed connected transactions of the Group to ensure that these were conducted at arm's length with complete and adequate information disclosure.

5. Review of compliance with laws

The Committee reviewed the compliance with the Securities and Exchange Law, regulations of the Stock Exchange of Thailand, and other laws related to the Company's business. Based on the reports of the external auditor, internal auditor and Management, the Audit Committee deemed that the Company has complied with all related laws and regulations.

6. Appointment of the external auditor for 2013

The Committee considered the nomination and appointment of the external auditor and the annual audit fee for 2013 for submission to the Board of Director for approval by the Annual General Meeting of the Shareholders. The Audit Committee considered the current external auditor for its independence and performance for the year 2012 and competitiveness of the audit fee. The Audit Committee concluded that the external auditor from PricewaterhouseCoopers ABAS Limited acted independently and demonstrated a sufficient degree of knowledge and experience required for the purposes of conducting the Company's external audit with a competitive audit fee. The Audit Committee subsequently proposed that the external auditor from PricewaterhouseCoopers ABAS Limited be appointed as the Company's external auditor for 2013.

The Audit Committee maintains its independence in performing the duties as assigned. In this regards, the Audit Committee has received good cooperation from Management and the external auditor. In summary, the Audit Committee is of the opinion that the Board of Directors and Management of the Company have operated the business with ethically and were determined to perform their duties professionally to achieve the Company's goals, emphasizing on operating the business with effective internal control and internal audit systems, good corporate governance, appropriate risk management and continued development of operational systems.



Mr. Aswin Kongsiri
Chairman of Audit Committee

The Company is committed to adhering to the highest standards of corporate governance to ensure that it has efficient and transparent management systems to create trust and confidence amongst its shareholders, investors and stakeholders. The Company has developed its principles and policies of corporate governance based on the Principles of Good Corporate Governance promulgated by The Stock Exchange of Thailand.

Shareholders

Shareholders' Meetings

The Company holds a general shareholders' meeting annually. The Annual General Meeting for 2012 was held at the Royal Ballroom of Mandarin Oriental, Bangkok. The minutes of the shareholders' meeting were accurate and complete, and can be checked by the shareholders.

The Company sends notice of the shareholders' meetings together with the annual report, the agenda and the Board of Directors' recommendations to the shareholders 14 days in advance according to the regulations. Shareholders who cannot attend the meeting will be able to authorise their representatives or an Independent Director to attend on their behalf. The chairwoman of the meeting will allocate an appropriate period of time during the meeting for shareholders to express their concerns and raise questions related to the Company's operations.

Following each Annual General Meeting of Shareholders, the notification of the resolutions of the Annual General Meeting will be filed with The Stock Exchange of Thailand in accordance with the regulations.

Shareholders' Rights

All shareholders have the same rights in casting their votes at shareholders' meetings and receiving dividends declared by the Company, which are assessed based on the number of shares held by such shareholders. All shareholders are given the right to vote on important matters such as the election of Directors, the remuneration for Directors, dividend distributions and the appointment of auditors.

Stakeholders

The Company recognises the rights of all groups of its stakeholders including, but not limited to, its employees, business partners, commercial debtors, customers, the local community and the government. The Company seeks to treat all its stakeholders with fairness and respect in order to create an environment that promotes good society and sustainable development. In addition, the Company has always strictly complied with applicable laws and regulations when dealing with its stakeholders.

Directors and Operations Management

Policy on Corporate Governance

The Company's Board of Directors is aware of the importance of good corporate governance in promoting and strengthening the trust of shareholders, customers, and related parties, creating thorough management and acting with prudence for the greatest benefits which can be subject to auditing. The Board of Directors regularly reviews and adapts its policy on corporate governance to ensure that it remains relevant and up-to-date in the company's current business environment.

Leadership and Vision

The Board of Directors is responsible for setting out the overall vision, policies, financial targets, business plans and budget for the Company. The Board of Directors monitors the Company's operations to ensure that the Company's operations management team implements the approach established by the Board of Directors in an efficient and effective manner and in accordance with relevant laws and ethical standards. The Board of Directors has set a system for internal control, auditing and risk management including following up said matters regularly.

The Board of Directors comprise of individuals who are business leaders and professionals, with various backgrounds and qualifications, including in finance, accounting, construction, hospitality and business management, each of whom have the skills, experience and expertise that are useful to the Company. All Directors are encouraged to express their opinions independently and to perform their duties in good faith, with due diligence and care, and in the best interests of the Company and all shareholders.

Balance of Power for Non-Executive Directors, Aggregation or Segregation of Positions

The Company's Board of Directors consisted of eleven people with four Independent Directors.

The Chairwoman of the Board of Directors does not have a management position in the Company under the principle of segregation of roles in policy formulation and oversight from those in operations management.

Appointment and Retirement of Directors

All Directors are appointed for a term of one year and are subject to retirement at each Annual General Meeting. These provisions apply to both executive and Independent Directors. Upon retiring from their positions, such Directors may offer themselves for re-election.

The Company has not established a nomination committee and new Directors are primarily sourced through referrals. To determine the suitability of a candidate who is proposed as a new Director, the Board of Directors will assess the skills, experience and expertise possessed by the candidate as well as the independence and integrity of the individual. From time to time as deemed necessary, the Board of Directors shall hold meetings to consider the suitability and appointment of new Directors.

Hotel Operations

The Board of Directors has approved the appointment of the Mandarin Oriental Hotel Group (MOHG) as its sole and exclusive agent to manage and operate the Hotel pursuant to a 30-year management contract, the terms of which were negotiated and agreed on market terms in 1988.

MOHG is given full authority, discretion and responsibility to manage and operate the Hotel, including directing and instructing all Hotel employees and determining their remuneration.

The Board of Directors reviews and comments on each annual budget prior to the beginning of each fiscal year and monitors the Hotel's progress through monthly statements provided throughout the fiscal year. The General Manager of the Hotel is also appointed as the Managing Director of the Company and in that capacity, regularly reports on the progress of the Hotel to the Board of Directors when required.

The Board of Directors are of the view that the terms of engagement of MOHG allow the international hotel operator the flexibility to run the Hotel in accordance with its global policies and practices while allowing the Company to accurately monitor the Hotel's progress.

Committees, Directors' Reporting

The Company's Board of Directors has appointed a sub-committee to help oversee the following operations of the company. The Audit Committee was set up on 22 April 1999.

1. The Audit Committee members are as follows:

Chairman of Audit Committee	Mr. Aswin Kongsiri
Member of Audit Committee	Mr. Surachai Sirivallop
Member of Audit Committee	Mr. William Zentgraf

2. The Audit Committee of the Company has the scope of duties and responsibilities, and shall report to the Board of Directors as follows:
 - 2.1 To review sufficiency, credibility and objectivity of the financial reports.
 - 2.2 To review adequacy and effectiveness of internal control systems and internal audit functions.
 - 2.3 To review adequacy and effectiveness of risk management policies and practices.
 - 2.4 To review and prevent conflict of interest.
 - 2.5 To review compliance with the Securities and Exchange Acts, Regulations of Stock Exchange of Thailand, and any other relevant laws.
 - 2.6 To review documents for internal review when there is suspicion of corruption or there are abnormal transactions in the internal control system.
 - 2.7 To issue instructions and review documents when there is suspicion of not complying with laws or any of SET's regulations which may have an impact on the financial status and operational results of the company in a significant way.
 - 2.8 To take care of any other matters assigned to it by the Board of Directors.

Board of Directors' Report

The Board of Directors is responsible for the Company's consolidated financial statements and financial information stated in the annual report. The said financial statements are prepared in conformity with generally accepted accounting standards. Material information is disclosed in the notes to the financial statements.

The Board of Directors places importance on an effective internal control system to ensure the accuracy, completeness and sufficiency of financial information to maintain assets and to prevent fraud. For this reason, the Board of Directors appointed an Audit Committee which comprises Directors not dealing in management to be responsible for the quality of financial statements and the internal control system. The results of the review by the Audit Committee appears in the Audit Committee Report in the annual report.

The Board of Directors has reviewed the Company's overall internal control system which is at a satisfactory level and can assure the reliability of the consolidated financial reports as at 31 December 2012.

Remuneration of Board Members and Management

Total Directors fees for eleven Directors	2,100,000	Baht
Total Remuneration for seven management members	30,055,459	Baht
Management receives salary, bonus, provident fund and life insurance.		

The Board of Directors sets the policies regarding the Directors' remuneration clearly and transparently, taking into account industry practice and the need to sufficiently remunerate individuals in order to maintain appropriately qualified Directors. The remuneration for the Board of Directors is subject to approval of the shareholders at the Annual General Meeting. From time to time as deemed necessary, the Board of Directors shall hold meetings to consider the remuneration for the Directors.

The remuneration for the Hotel management, including the General Manager, is determined by MOHG in accordance with the terms of its management contract with the Company. MOHG's decisions on compensation and benefits are based on its policies and philosophy to establish and maintain levels of compensation and benefits that are competitive amongst and benchmarked against the Hotel's key competitors while also taking into account local compensation and benefits surveys.

Board of Directors' Meeting

The Board of Directors generally holds a meeting on a quarterly basis and special additional sessions are convened as necessary. For 2012, there were four regular meetings. The Company Secretary prepares and circulates the agenda and relevant documents seven days before the meeting to allow each member of the Board of Directors time to consider and review information. Each meeting takes about two to three hours. During each meeting, appropriate time is allocated for operations management presentations (where required) and comprehensive Directors' discussions. Persons attending the Board meetings will include the Directors, the Company Secretary, the Hotel resident manager and presenters of items on the agenda for the Board meeting. The Board of Directors regularly conducts a self-assessment of its performance as a whole and specifically on particular issues, as required.

For 2012, the attendance of Board of Directors' meeting for each Director can be summarised as follows:

Names	Meeting	Remarks
1. Mrs. Nijaporn Charanachitta	4/4	-
2. Mr. Edouard Ettegui	3/4	-
3. Mr. Charles Stuart Dickie	4/4	-
4. Mr. Yuthachai Charanachitta	4/4	-
5. Mr. Benjamin Keswick	-/4	1 January 2012 - 25 April 2012
Mr. Adam Keswick	2/4	26 April 2012 - Present
6. Mr. Jan Goessing	2/4	1 January 2012 - 14 July 2012
Mrs. Amanda Hyndman	2/4	15 July 2012 - Present
7. Dr. Pisit Leeahtam	4/4	-
8. Mr. Aswin Kongsiri	4/4	-
9. Mr. Surachai Sirivallop	4/4	-
10. Mr. William Zentgraf	4/4	-
11. Mr. Sirichai Sombutsiri	1/4	-

Minutes of the meetings have been recorded and endorsed by Directors so that they can be checked by interested parties.

Company Secretary

The Company Secretary provides support to the Board of Directors in obtaining legal advice, rendering recommendations on rules, regulations and laws, coordinating the activities of the Board of Directors and monitoring the Company's activities for compliance with the Board of Directors' resolutions.

Board and Management Training

The Board of Directors supports all Directors, management executives and employees in seeking to improve and update their qualifications and skills through training. Management executives are also encouraged to mentor their subordinates so the Company maintains a depth of skilled and talented staff in the operation of the Company's business.

Conflict of Interest

The Board has drawn up a set of rules regarding conflict of interest in the code of conduct for Directors and employees. Careful consideration of any conflict of interest is implemented in compliance with The Stock Exchange of Thailand's regulation.

The Company has a policy regarding the prevention of using inside information for personal benefit. Anyone who has no duty and responsibility in preparing financial reports cannot have access to the information unless it has been announced to the public. Moreover, all executives and personnel must immediately report to the Company Secretary any changes in their shareholding so that this information will be reported to the Chairwoman of the Board of Directors.

Business Ethics

A written code of conduct has been prepared for the Board of Directors, management and employees to serve as a guideline in executing their duties honestly to both the Company and every group of stakeholders, including the public and society. The Company also hold staff meetings regularly to communicate and follow the said guideline.

Control System and Internal Audit

The Company places importance on efficient control at both management and operational levels. There is supervision to ensure that Company's assets are used solely for the Company's benefit. There is segregation of duties for operational staff, supervisors and those undertaking evaluation to ensure the balance of auditing and controlling is appropriate. The Company is confident of the effectiveness of its internal control systems in protecting its assets and those of its subsidiaries.

Please refer to the Audit Committee's Report.

Disclosure of Information and Transparency**Investor Relations**

The Board of Directors recognises the importance of accuracy, completeness and transparency of the information in both financial statements and general information including the critical information regarding the Company's share price. Information is disseminated via The Stock Exchange of Thailand. The Company has not established an investor relations section but has assigned the Company's Corporate Controller to act as its representative in meeting with investors, shareholders as well as analysts and related government sectors. Investors can contact the Corporate Controller for more information at Tel. 0-2659-0450 or e-mail: laddawas@mohg.com.

The Board of Directors adheres to the Code of Best Practices as exercised by the boards of listed companies and The Stock Exchange of Thailand.

STATISTICAL INFORMATION

	2012 m Baht	2011 m Baht	2010 m Baht	2009 m Baht	2008 m Baht
Balance Sheet					
Fixed assets	1,468.8	1,538.1	1,671.5	1,739.9	1,832.0
Net current asset	7.9	(227.8)	(370.7)	38.5	(552.0)
Non-current liabilities	695.4	723.3	698.7	822.2	164.5
Shareholder's funds	1,296.5	1,136.0	1,180.0	1,204.0	1,356.2
Profit					
Profit before financing charges and taxation	436.1	253.1	181.5	220.2	473.3
Profit before tax	414.7	232.3	161.5	185.2	439.3
Profit attributable to shareholders	307.0	129.7	104.0	135.8	328.4
Dividend	144.0	168.0	128.0	288.0	400.0
Shares					
Earnings per share (Baht)	19.2	8.1	6.5	8.5	20.5
Dividend per share (Baht)	9.0	10.5	8.0	18.0	25.0
Total asset value per share (Baht)	150.3	143.8	152.7	163.7	169.4
No. of shares (Million)	16.0	16.0	16.0	16.0	16.0
Par value per share (Baht)	10.0	10.0	10.0	10.0	10.0

SUBSIDIARIES AND ASSOCIATED COMPANY

Company name	Main activities	% Equity Interest	Issued Capital m Baht
Baan Rim Naam Chao Phraya Co., Ltd.	Restaurant and Spa	100.0	0.1
Siam Flight Services Limited	Airline catering	26.0	3.0
Bagan Hotel Holding (Thailand) Co.,Ltd.	Investment Holding	100.0	4.0
Bagan Hotel Holding (BVI) Co.,Ltd.	Investment in a Myanmar hotel project	50.0	81.2

REVIEW OF THE OPERATING PERFORMANCE AND FINANCIAL STATUS

OVERVIEW

In 2012, Mandarin Oriental, Bangkok maintained its number one position as the market leader within our competitive set.

After the 2011 flood crisis in Thailand, the Company's financial position and performance recovered and significantly increased from the last year. The Company's financial strength enabled the hotel to carry out ongoing maintenance programmes and capital improvement projects which included the refurbishment of the Royal Ballroom and Regency rooms as well as the new Italian Restaurant.

These ongoing investments, combined with comprehensive colleague motivation and training initiatives locally and overseas, ensure the hotel continues to provide the highest standards of guest service while maintaining our reputation as one of the world's legendary hotels.

REVENUE

In 2012, the Company's hotel income was Baht 2,243.9 million, an increase of Baht 324.4 million or 16.9% from 2011. This was mainly due to an increase in occupancy of 8.9 percentage points, an increase in food and beverage revenue although this was partly offset by a decrease in minor operated departments due to the permanent closure of Le Salon restaurant at the Emporium in May 2012.

OPERATING EXPENSES

The Company's cost of sales and services in 2012 was Baht 1,166.3 million, an increase of Baht 78.0 million or 7.2% compared with 2011.

Selling expenses increased by 10.3% from Baht 77.5 million to Baht 85.5 million. Administrative expenses increased by 8.2% from Baht 508.3 million to Baht 549.9 million.

On a prudent basis, the Directors continue to make full provision for accrued interest income of Baht 28.8 million (2011: Baht 27.8 million) in relation to the Baht 410.0 million loan made by a subsidiary to Mandarin Oriental, Dhara Dhevi and additional provision for such loan was Baht 33.0 million in 2012.

NET PROFIT

The Company's consolidated net profit for 2012 was Baht 307.0 million, an increase of Baht 177.3 million from 2011. This represented 13.7% of hotel income (2011: 6.8%). Earnings per share were Baht 19.2 compared with Baht 8.1 in 2011.

ASSETS

As at 31 December 2012, the Company's consolidated assets amounted to Baht 2,405.1 million, an increase of Baht 105.0 million or 4.6% from Baht 2,300.1 million as at the end of 2011. There was no significant change in the composition of assets during the year, which mainly comprised the following:

1. Cash and cash equivalents totaling Baht 251.7 million (2011: Baht 104.3 million).
2. Trade and other receivables of Baht 156.5 million (2011: Baht 97.0 million).
3. Loans to other company of Baht 295.0 million (2011: Baht 328.0 million). See below.
4. Investments of Baht 96.5 million in Siam Flight Services Company Limited and Bagan Hotel Holding (BVI) Company Limited (2011: Baht 94.9 million).
5. Property, plant & equipment of Baht 1,426.9 million (2011: Baht 1,507.3 million).
6. Land upfront fee of Baht 47.5 million (2011: Baht 49.2 million).

The Company's property, plant & equipment are carried at depreciated cost which does not reflect its current market value.

Baan Rim Naam Chao Phraya Co., Ltd., a 100% owned subsidiary, entered into a loan agreement with Mandarin Oriental, Dhara Dhevi in 2005 to provide a secured, long-term, interest-bearing loan of Baht 410.0 million to assist in the completion of the resort. The Baht 295.0 million loan listed above is stated net of a provision of Baht 115.0 million which was charged to the Statement of Income as follows.

(in Million Baht)	The Group
Loan principal	410.0
10% provision of principal in 2008	(41.0)
10% provision of principal in 2010	(41.0)
20% provision on hand at the beginning of 2012	(82.0)
Carrying value, at the beginning of 2012	328.0
10% provision of carrying value at the beginning of 2012 in 2012	(33.0)
Carrying value, at the end of 2012	295.0

LIABILITIES

The Company's consolidated liabilities as at 31 December 2012 amounted to Baht 1,108.6 million, a decrease of Baht 55.5 million or 4.8% compared to Baht 1,164.1 million in 2011. These liabilities included outstanding loans from banks as follows:

(in Million Baht)	2012	2011
Short-term loans and current portion of long-term loans from banks	-	110.0
Long-term loans from banks	450.0	500.0
Total loans from banks	450.0	610.0

The Company and its subsidiaries had committed borrowing facilities totaling Baht 700.0 million as at 31 December 2012 (2011: Baht 700.0 million), of which Baht 450.0 million was drawn at 31 December 2012 (2011: Baht 500.0 million). At 31 December 2012, the Company and its subsidiaries had Baht 250.0 million of committed, undrawn facilities in addition to its cash balances of Baht 251.7 million. The average tenor of the Company and its subsidiaries borrowings was three years. The Company's financial position remains strong.

SHAREHOLDERS' EQUITY

Shareholders' equity as at 31 December 2012 was Baht 1,296.5 million, an increase of Baht 160.5 million or 14.1% from Baht 1,136.0 million in 2011. This comprised authorized share capital of Baht 160.0 million (2011: Baht 160.0 million), legal reserves of Baht 16.0 million (2011: Baht 16.0 million) and retained earnings of Baht 1,120.5 million (2011: Baht 960.0 million). The book value per share increased from Baht 71.0 per share in 2011 to Baht 81.0 per share in 2012.

CASH FLOW

The cash flow statement shows the cash flow from operating, investing and financing activities during the year. The ending balance of cash and cash equivalent as at 31 December 2012 was Baht 251.7 million, an increase of Baht 147.4 million from last year's balance of Baht 104.3 million, as a result of the following:

1. Cash generated from operating activities was Baht 618.8 million, an increase of Baht 196.6 million from Baht 422.2 million in 2011, mainly due to increases in hotel income.
2. Cash used in investing activities was Baht 167.4 million, an increase of Baht 54.0 million compared to Baht 113.4 million in 2011, mainly due to new additions of property, plant and equipment.
3. The net cash used in financing activities was Baht 304.0 million, an increase of Baht 36.0 million from the net cash used in financing activities of Baht 268.0 million in 2011. This was mainly due to an increase in repayment on short-term loans and long-term loans, partly offset by a decrease in dividend payment.

COMMITMENTS

As at 31 December 2012, the Company and its subsidiaries have the following outstanding commitments:

1. The Company has entered into management and license agreements with its affiliated companies. The agreements are effective from the year 1988 for a ten year period with options (at the manager and licensor's discretion) to extend for two further periods of ten years each.

The Group is committed to pay fees based on these long-term management agreements on normal commercial terms.

2. The following lease commitments are payable by the Company and its subsidiaries:

(in Million Baht)	The Group	The Company Only
Not later than 1 year	50.3	35.8
Later than 1 year but not later than 5 years	173.0	109.0
Later than 5 years	1,096.5	364.0
Total lease commitments payable as at 31 December 2012	1,319.8	508.8
Total lease commitments payable as at 31 December 2011	1,364.0	539.0

3. The Group and the Company had outstanding capital expenditure and construction commitments of Baht 69.0 million and Baht 68.3 million, respectively (2011: Baht 45.7 million and Baht 42.0 million, respectively).

PERFORMANCE OF BUSINESS FUNCTIONS

PERFORMANCE OF BUSINESS FUNCTIONS

REVENUE STRUCTURE

Main Activities	Managed By	% Equity Interest	2012		2011		2010	
			Revenue (Million Baht)	%	Revenue (Million Baht)	%	Revenue (Million Baht)	%
Hotel and Restaurants	OHTL Public Company Limited							
	- Room Revenue		805.1		661.9		602.4	
	- Food & Beverage Revenue		898.8		771.0		758.6	
	- Others Revenue		335.6		326.3		295.0	
	Total Revenue		2,039.5	88.8	1,759.2	89.8	1,656.0	89.6
Restaurant and Spa	Baan Rim Naam Chao Phraya Company Limited	100.0						
	- Food & Beverage Revenue		138.4		101.2		96.9	
	- Spa Revenue		79.4		69.1		64.2	
	- Others Revenue		20.9		19.9		18.1	
	Total Revenue		238.7	10.4	190.2	9.7	179.2	9.7
Investment Holding	Bagan Hotel Holding (Thailand) Company Limited	100.0	-	-	-	-	-	-
Airline Catering	Siam Flight Services Limited	26.0	19.6	0.8	10.7	0.5	9.4	0.5
Boat Charter Service	Siam Sight-Seeing Co., Ltd. (*)	100.0	-	-	-	-	3.7	0.2
	Grand Total		2,297.8	100.0	1,960.1	100.0	1,848.3	100.0

(*) Completed termination and liquidation with the Ministry of Commerce on 20 April 2011

CHANGES FROM PREVIOUS YEAR

Investment continued into the Hotel's facilities and guest services throughout 2012. The refurbishment of the Royal Ballroom and Regency rooms were completed as well as the new Italian Restaurant.

The oversupply of hotel rooms in Bangkok is expected to continue in 2013. Tourism continues to be affected by the uncertainty surrounding the political situation, which together with the large supply of hotel rooms, puts pressure on citywide hotel occupancy levels, and average room rates in particular. The Company maintains the hotel and its operation to the highest standard to ensure consistent recognition as one of the best hotels in the world and to maintain our leading position in the local market.

RISK FACTORS

The hotel's business levels may be adversely impacted by a number of risks, including the adverse impact of a loss of business caused by various factors including a macro-economic downturn, terrorism and political uncertainty in Thailand, the possibility of a natural disaster and the outbreak of infectious diseases such as influenza. The Company may also face the risk of increased competition in the future as more new hotels are added to the city's supply of luxury hotels. In addition, the Company's activities are also exposed to a variety of financial risks, including the effects from changes in interest rates, foreign currency exchange rates and credit risk.

Risk management is carried out by the Company's management. The Company's overall risk management programme focuses on the unpredictability of financial markets and seeks to minimise potential adverse effects on the financial performance of the Company. The Company has normal exposure to interest rate risk, which relates primarily to deposits at banks, loans to other company within the group and loans from banks. The Company has put hedging in place in the form of interest rate caps in order to partially mitigate the risk of increased interest rates.

The Company continues to place considerable emphasis on the maintenance of the property. Fire, Life, Health, Safety and Security issues remain a top priority in order to protect the safety of our guests and colleagues.

THE COMPANY'S STRUCTURE

THE COMPANY'S STRUCTURE

The Company's structure is composed of The Board of Directors and The Audit Committee.

The Board of Directors is composed of eleven Directors :-

- | | |
|--------------------------------|--|
| 1. Mrs. Nijaporn Charanachitta | Chairwoman |
| 2. Mr. Edouard Ettegui | Director |
| 3. Mr. Charles Stuart Dickie | Director |
| 4. Mr. Yuthachai Charanachitta | Director |
| 5. Mr. Benjamin Keswick | Director (1 January 2012 - 25 April 2012) |
| Mr. Adam Keswick | Director (26 April 2012 - Present) |
| 6. Mr. Jan Goessing | Director and Managing Director (1 January 2012 - 14 July 2012) |
| Mrs. Amanda Hyndman | Director and Managing Director (15 July 2012 - Present) |
| 7. Dr. Pisit Leeahtam | Director |
| 8. Mr. Aswin Kongsiri | Independent Director and Chairman of Audit Committee |
| 9. Mr. Surachai Sirivallop | Independent Director and Audit Committee |
| 10. Mr. William Zentgraf | Independent Director and Audit Committee |
| 11. Mr. Sirichai Sombutsiri | Independent Director |

The Audit Committee is composed of three Directors :-

- | | |
|----------------------------|--|
| 1. Mr. Aswin Kongsiri | Independent Director and Chairman of Audit Committee |
| 2. Mr. Surachai Sirivallop | Independent Director and Audit Committee |
| 3. Mr. William Zentgraf | Independent Director and Audit Committee |

Number and names of the Directors who are authorised to sign to bind the Company are Mrs. Nijaporn Charanachitta or Mr. Yuthachai Charanachitta signing with Mr. Edouard Ettegui or Mr. Charles Stuart Dickie or Mr. Jan Goessing/Mrs. Amanda Hyndman together with the Company's seal affixed.

The election of a Director is voted by cumulative voting under section 70 of the Public Limited Companies Act. All shareholders shall have equal right to vote for the election of a Director in accordance with the number of shares held in the Company. The current Board of Directors is composed of two groups of major shareholders: five Directors from Mandarin Oriental Hotel Group consisting of Mr. Edouard Ettegui, Mr. Charles Stuart Dickie, Mr. Benjamin Keswick/Mr. Adam Keswick, Mr. Jan Goessing/Mrs. Amanda Hyndman and Dr. Pisit Leeahtam, and two Directors from ItalThai Group consisting of Mrs. Nijaporn Charanachitta and Mr. Yuthachai Charanachitta. The other four Directors are Independent Directors.

CODE OF BEST PRACTICES

The Board of Directors has developed its principles and policies of corporate governance based on the code of best practices of the Stock Exchange of Thailand in good corporate governance.

USE OF INTERNAL INFORMATION

The management has to report the trading of stocks. The Board of Directors received the internal audit report from The Audit Committee that the company's internal audit has been done adequately and appropriately which can protect the assets of both the Company and its subsidiaries. No one can have privileged use of the Company's assets without prior approval.

SHAREHOLDERS

GROUP OF SHAREHOLDERS	31 December 2012	
	Number of Share	%
Group of Mandarin Oriental Holdings B.V.	7,183,500	44.90

LIST OF MAJOR SHAREHOLDERS	31 December 2012	
	Number of Share	%
Mandarin Oriental Holdings B.V.	6,399,500	40.00
Mrs. Nijaporn Charanachitta	3,506,098	21.91
Thailand Securities Depository Co., Ltd. for Depositors (Local)	1,652,651	10.33
Chaophaya Development Corporation Limited	1,600,000	10.00
Thailand Securities Depository Co., Ltd. for Depositors (Foreign)	1,428,623	8.93
Mrs. Pilaichit Reungpittaya	285,019	1.78
Mr. Premchai Karnasuta	271,520	1.70
Mr. Yuthachai Charanachitta	216,400	1.35
Ms. Valaithip Charanachitta	80,000	0.50
Ms. Chitraphan Charanachitta	80,000	0.50

COMPANY INVESTMENT

Name of Company	Address Head Office	Main Activities	Paid-up Capital	Equity Interest	Capital (Million Baht)	Value of Investment (Million Baht)	Major Shareholder and Other Shareholder
Baan Rim Naam Chao Phraya Company Limited	Bangkok	Restaurant and Spa	100%	100%	0.1	(25.4)	
Bagan Hotel Holding (Thailand) Company Limited	Bangkok	Investment Holding	100%	100%	4.0	(0.3)	
Siam Flight Services Limited	Bangkok	Airline Catering	100%	26%	9.5	96.5	LSG Catering (Thailand) Limited
Bagan Hotel Holding Company (BVI) Limited	Hong Kong	Investment in a Myanmar hotel project	100%	50%	40.6	0.1	

