

เพื่อเป็นการสนับสนุนการพัฒนาเศรษฐกิจและอุตสาหกรรมของประเทศ รัฐบาลจึงได้ก่อตั้งบริษัทเงินทุนอุตสาหกรรมแห่งประเทศไทยขึ้นเมื่อวันที่ 27 พฤศจิกายน พ.ศ. 2502 ตามพระราชบัญญัติบริษัทเงินทุนอุตสาหกรรมแห่งประเทศไทย พ.ศ. 2502 โดยมีภารกิจในการดำเนินการช่วยเหลือการจัดตั้ง การขยาย และการปรับปรุงให้ทันสมัยซึ่งภาครัฐอุตสาหกรรมส่วนเอกชน สนับสนุนและดำเนินการให้มีทุนส่วนเอกชนทั้งในและนอกราชอาณาจักร เข้าร่วมในการอุตสาหกรรมส่วนเอกชน รวมทั้งการรวมเงินทุนและช่วยพัฒนาตลาดทุน

ดังนั้น เพื่อให้บรรลุวัตถุประสงค์ในการพัฒนาอุตสาหกรรม บริษัทได้จัดให้มีบริการทางการเงินด้านต่าง ๆ ซึ่งประกอบด้วยเงินกู้ระยะยาว เงินกู้ระยะปานกลาง เงินกู้เงินทุนหมุนเวียน การเข้าร่วมทุน การจัดหาผู้ร่วมให้กู้ การค้าประกัน นอกจากนี้ ยังมีบริการให้คำปรึกษาทางการเงิน การลงทุน การจัดหาผู้ร่วมทุน บริการวานิชธนกิจ บริการปัจจัยชำระเงินต่างประเทศ

นอกเหนือจากการเป็นแหล่งเงินทุนให้กับภาคอุตสาหกรรมแล้ว บริษัทยังมีบทบาทสำคัญในการพัฒนาตลาดทุนของประเทศซึ่งเป็นแหล่งระดมทุนที่สำคัญอีกแหล่งหนึ่งของผู้ประกอบการอุตสาหกรรม โดยการศึกษาหาช่องทางที่จะนำเครื่องมือทางการเงินใหม่ ๆ มาใช้ในการระดมทุนอีกด้วย

ทั้งหมดที่กล่าวมาเป็นเพียงส่วนหนึ่งที่บริษัทได้กระทำเพื่อให้บรรลุเป้าหมายที่จะเป็นสถาบันการเงินเพื่อการพัฒนาชั้นนำในระดับภูมิภาคเอเชียซึ่งเป็นวิสัยทัศน์ในการดำเนินงานของเรา

## สารบัญ

สรุปข้อมูลทางการเงิน	3
คณะกรรมการบริษัทเงินทุนอุตสาหกรรมแห่งประเทศไทย	4
คำแถลงจากคณะกรรมการ	8
รายงานคณะกรรมการตรวจสอบ	10
ทำเนียบผู้บริหารระดับสูง	11
รายชื่อผู้บริหาร	14
รายชื่อผู้จัดการสำนักงานภาคและสำนักงานจังหวัด	15
ประเทศไทยกับการเป็นศูนย์กลางการลงทุนของภูมิภาค	16
สรุปภาวะเศรษฐกิจไทยปี 2544 และแนวโน้มปี 2545	21
ลักษณะการประกอบธุรกิจ	24
โครงสร้างองค์กรงาน	29
โครงสร้างการถือหุ้นและการจัดการ	30
ปัจจัยความเสี่ยง	36
การวิเคราะห์ฐานะการเงินและผลการดำเนินงาน	38
บุคคลอ้างอิงอื่น ๆ	45
รายการระหว่างกัน	45
บริษัทที่บริษัทถือหุ้นตั้งแต่ร้อยละ 10 ขึ้นไป	46
รายงานของผู้สอบบัญชี	47
งบการเงิน	48
ที่ตั้งสำนักงาน	87

## สรุปข้อมูลทางการเงิน

	(ล้านบาท)		
งบการเงินรวม	2542*	2543	2544
เงินให้กู้ยืมและลูกหนี้ (สุทธิ)	132,439	144,726	152,824
รายได้รวม	10,270	9,863	9,311
ค่าใช้จ่ายรวม	18,200	11,534	9,910
ส่วนของผู้ถือหุ้นส่วนน้อย	-	22	134
กำไร(ขาดทุน)สุทธิ	(7,930)	(1,649)	(465)
เงินทุนที่ชำระแล้ว	11,616	11,616	11,616
กำไร(ขาดทุน)สะสม	(6,919)	(8,538)	(8,975)
สินทรัพย์รวม	171,804	179,768	192,818
หนี้สินรวม	160,220	170,896	185,418
ส่วนของผู้ถือหุ้น	11,585	8,872	7,401
มูลค่าตามบัญชีต่อหุ้น (บาท)	10.0	7.6	6.4
อัตรากำไร(ขาดทุน)สุทธิต่อรายได้รวม (ร้อยละ)	(77.2)	(16.7)	(5.0)
อัตราผลตอบแทนต่อสินทรัพย์เฉลี่ย (ร้อยละ)	(4.4)	(0.9)	(0.2)
อัตราผลตอบแทนต่อส่วนของผู้ถือหุ้นเฉลี่ย (ร้อยละ)	(72.0)	(16.1)	(5.7)
อัตราส่วนเงินกองทุนต่อสินทรัพย์เสี่ยง (ร้อยละ)	10.8	9.8	9.0

\* งบการเงินเฉพาะบริษัท

### คณะกรรมการ

#### นายอรัญ ธรรมโน

ประธานกรรมการและประธานคณะกรรมการบริหาร

คุณวุฒิทางการศึกษา : ปริญญาเอกด้านเศรษฐศาสตร์ มหาวิทยาลัยโอเรกอน ประเทศสหรัฐอเมริกา  
การอบรมเกี่ยวกับบทบาทหน้าที่ และทักษะของการเป็นกรรมการ

: หลักสูตร Chairman 2000 โดย Thai Institute of Directors

ประวัติการทำงาน

2538 – ปัจจุบัน : ประธานกรรมการ บริษัทเงินทุนอุตสาหกรรมแห่งประเทศไทย

#### นายบรรยงค์ ลำช้า

กรรมการและประธานคณะกรรมการตรวจสอบ

คุณวุฒิทางการศึกษา : ปริญญาตรีด้านบริหารธุรกิจ (การธนาคารและการเงิน) มหาวิทยาลัยนิวยอร์ก  
ประเทศสหรัฐอเมริกา

การอบรมเกี่ยวกับบทบาทหน้าที่ และทักษะของการเป็นกรรมการ

: Institute of Bankers ประเทศอังกฤษ

: The Advanced Management Program มหาวิทยาลัยฮาร์วาร์ด ประเทศสหรัฐอเมริกา

ประวัติการทำงาน

2535 - ปัจจุบัน : ประธานกรรมการ ธนาคารกสิกรไทย จำกัด (มหาชน)

#### นายชุมพล ณ ลำเลียง

กรรมการและกรรมการตรวจสอบ

คุณวุฒิทางการศึกษา : ปริญญาโทด้านบริหารธุรกิจ มหาวิทยาลัยฮาร์วาร์ด ประเทศสหรัฐอเมริกา

การอบรมเกี่ยวกับบทบาทหน้าที่ และทักษะของการเป็นกรรมการ

: หลักสูตรการจัดการสำหรับผู้บริหารระดับสูง มหาวิทยาลัยฮาร์วาร์ด ประเทศสหรัฐอเมริกา

ประวัติการทำงาน

2535 - ปัจจุบัน : กรรมการผู้จัดการใหญ่ บริษัท ปูนซีเมนต์ไทย จำกัด (มหาชน)

2541 - 2542 : ประธานกรรมการบริหาร ธนาคารไทยพาณิชย์ จำกัด (มหาชน)

#### นายพงศ์ธร สิริโยธิน

กรรมการและกรรมการตรวจสอบ (เริ่ม 27 เมษายน 2544)

คุณวุฒิทางการศึกษา : ปริญญาเอกด้านเศรษฐศาสตร์ มหาวิทยาลัยซินซินเนติ ประเทศสหรัฐอเมริกา

ประวัติการทำงาน

2540 - ปัจจุบัน : รองผู้จัดการใหญ่ ธนาคารกรุงไทย จำกัด (มหาชน)

#### นายศิริพันธ์ นิมมานเหมินท์

กรรมการและกรรมการตรวจสอบ (จนถึง 19 เมษายน 2544)

**นายอัศวิน คงสิริ**

กรรมการและกรรมการบริหาร

คุณวุฒิทางการศึกษา : ปริญญาตรี (เกียรตินิยม) ด้านปรัชญา การเมืองและเศรษฐศาสตร์  
มหาวิทยาลัยออกซฟอร์ด ประเทศอังกฤษ

การอบรมเกี่ยวกับบทบาทหน้าที่ และทักษะของการเป็นกรรมการ

: หลักสูตร Chairman 2000 และ Directors Certification Program โดย  
Thai Institute of Directors และ Australian Institute of Company Directors

ประวัติการทำงาน

- 2542 - ปัจจุบัน : กรรมการและกรรมการบริหาร ธนาคารไทยพาณิชย์ จำกัด (มหาชน)
- 2541 - 2542 : ประธานกรรมการ บริษัทบริหารสินทรัพย์ กรุงเทพฯ พาณิชย จำกัด
- 2540 - 2541 : ประธานกรรมการบริหาร ธนาคารกรุงเทพ พาณิชยการ จำกัด (มหาชน)
- 2533 - 2541 : กรรมการและผู้จัดการทั่วไป บริษัทเงินทุนอุตสาหกรรมแห่งประเทศไทย

**นายวีระชัย ตันติกุล**

กรรมการและกรรมการบริหาร

คุณวุฒิทางการศึกษา : ปริญญาโทด้านกฎหมาย มหาวิทยาลัยแคลิฟอร์เนีย (เบอร์กเลย์) ประเทศสหรัฐอเมริกา  
การอบรมเกี่ยวกับบทบาทหน้าที่ และทักษะของการเป็นกรรมการ

: แนวทางการกำกับดูแลที่ดีในรัฐวิสาหกิจ  
: แนวทางการกำกับดูแลกิจการที่ดีสำหรับกรรมการบริษัท

ประวัติการทำงาน

- ปัจจุบัน : อธิบดีกรมสรรพสามิต
- 2543 - 2544 : รองปลัดกระทรวงการคลัง
- 2541 - 2543 : ผู้ตรวจราชการกระทรวงการคลัง
- 2535 - 2541 : รองอธิบดีกรมสรรพากร

**นายชาญชัย มุสิกนิศากร**

กรรมการและกรรมการบริหาร

คุณวุฒิทางการศึกษา : ปริญญาเอกด้านเศรษฐศาสตร์การเกษตร มหาวิทยาลัยเกียวโต ประเทศญี่ปุ่น  
การอบรมเกี่ยวกับบทบาทหน้าที่ และทักษะของการเป็นกรรมการ

: การฝึกอบรมนักบริหารระดับสูง

ประวัติการทำงาน

- 2543 - ปัจจุบัน : ผู้อำนวยการ ธนาคารออมสิน
- 2543 : ผู้ตรวจราชการกระทรวงการคลัง
- 2542 - 2543 : ที่ปรึกษาการคลัง สำนักงานปลัดกระทรวงการคลัง
- 2540 - 2542 : รองผู้อำนวยการ สำนักงานเศรษฐกิจการคลัง

### นายรอฟ อีเบอร์ฮาด วอน บูเรน

#### กรรมการ

คุณวุฒิทางการศึกษา : High School in Bischoeflisched Konvidt Bensheim Bergstr ประเทศเยอรมัน

#### ประวัติการทำงาน

- 2512 - ปัจจุบัน : กรรมการผู้จัดการ บริษัท เจ วี คอนโทรล จำกัด  
 2538 - ปัจจุบัน : กรรมการ บริษัท Haldyn Glass Gujarat จำกัด (มหาชน) ประเทศอินเดีย

### นายโยชิฮิโร โยชิมุระ

#### กรรมการ

คุณวุฒิทางการศึกษา : ปริญญาโทด้านบริหารธุรกิจ (การเงิน) มหาวิทยาลัยชิคาโก ประเทศสหรัฐอเมริกา

#### ประวัติการทำงาน

- 2544 - ปัจจุบัน : กรรมการและผู้จัดการใหญ่ ซูมิโตโม มิตซูบิ แบงกิง คอร์ปอเรชั่น (สาขากรุงเทพฯ)  
 2543 - 2544 : ผู้จัดการใหญ่ ธนาคารชาวกูระ จำกัด (สาขากรุงเทพฯ)  
 2542 - 2543 : ผู้จัดการใหญ่ ธนาคารชาวกูระ จำกัด (สาขาชิบูยะ)  
 2541 - 2542 : ผู้จัดการฝ่ายการธนาคารต่างประเทศ ธนาคารชาวกูระ จำกัด ประเทศญี่ปุ่น  
 2539 - 2541 : ผู้จัดการฝ่ายสินเชื่อทวีปอเมริกา ธนาคารชาวกูระ จำกัด (สาขานิวยอร์ก)

### นายอินทัย เตชะมนตรีกุล

#### กรรมการและผู้จัดการทั่วไป และกรรมการบริหาร

- วุฒิการศึกษา : ปริญญาตรีด้านการบัญชี จุฬาลงกรณ์มหาวิทยาลัย  
 : ประกาศนียบัตรฝึกวิชาชีพชั้นสูง ประเทศเยอรมัน

#### การอบรมเกี่ยวกับบทบาทหน้าที่ และทักษะของการเป็นกรรมการ

- : Project Implementation and Supervision, Asian Development Bank  
 : Program on Investment Appraisal and Management มหาวิทยาลัยฮาร์วาร์ด  
 ประเทศสหรัฐอเมริกา

#### ประวัติการทำงาน

- 2541 - ปัจจุบัน : กรรมการและผู้จัดการทั่วไป  
 2533 - 2540 : รองผู้จัดการทั่วไป บริษัทเงินทุนอุตสาหกรรมแห่งประเทศไทย

### นายบัณฑิต นิจถาวร

#### ที่ปรึกษาคณะกรรมการ (เริ่ม 19 กุมภาพันธ์ 2545)

คุณวุฒิทางการศึกษา : ปริญญาเอกด้านเศรษฐศาสตร์ La trobe University ประเทศออสเตรเลีย

#### ประวัติการทำงาน

- ปัจจุบัน : ผู้ช่วยผู้ว่าการสายนโยบายการเงิน ธนาคารแห่งประเทศไทย  
 2543 - 2545 : ผู้ช่วยผู้ว่าการสายสารสนเทศและประชาสัมพันธ์ ธนาคารแห่งประเทศไทย  
 2541 - 2543 : ผู้อำนวยการอาวุโส สำนักงานภาคเหนือ ธนาคารแห่งประเทศไทย

### นายธีระชัย ภูวนาถนรานุบาล

ที่ปรึกษาคณะกรรมการ (จนถึง 14 กุมภาพันธ์ 2545)

### นายมนู เลียวไพโรจน์

ที่ปรึกษาคณะกรรมการ

คุณวุฒิทางการศึกษา : ปริญญาโทด้านเศรษฐศาสตร์ มหาวิทยาลัยเคนตักกี ประเทศสหรัฐอเมริกา

ประวัติการทำงาน

2542 - ปัจจุบัน : ปลัดกระทรวงอุตสาหกรรม

2537 - 2542 : อธิบดีกรมส่งเสริมอุตสาหกรรม

### นายณรงค์ชัย อัครเศรณี

ที่ปรึกษาคณะกรรมการ (เริ่ม 21 กุมภาพันธ์ 2545)

คุณวุฒิทางการศึกษา : ปริญญาเอกด้านเศรษฐศาสตร์ มหาวิทยาลัยจอร์จทาวน์วอชิงตัน ประเทศสหรัฐอเมริกา

ประวัติการทำงาน

ปัจจุบัน : ที่ปรึกษารองนายกรัฐมนตรี ฝ่ายเศรษฐกิจ

2539 - 2543 : สมาชิกวุฒิสภา

## คำแถลงจากคณะกรรมการ

### เรียนท่านผู้ถือหุ้น

ปี 2544 ที่ผ่านมานับเป็นอีกปีหนึ่งที่ภาวะเศรษฐกิจของประเทศยังคงไม่ฟื้นตัวอย่างเต็มที่ เนื่องจากได้รับผลกระทบจากการชะลอตัวของเศรษฐกิจสหรัฐซึ่งส่งผลไปทั่วทุกภูมิภาค อัตราการเจริญเติบโตทางเศรษฐกิจของประเทศลดลงเหลือเพียงประมาณร้อยละ 1.5 การดำเนินธุรกิจของทุกภาคการผลิตรวมทั้งสถาบันการเงินจึงยังไม่สามารถกลับสู่สภาวะปกติได้

สำหรับการดำเนินงานของบรรษัทก็ได้รับผลกระทบจากวิกฤตเศรษฐกิจดังกล่าวเช่นเดียวกัน อย่างไรก็ตามคณะกรรมการ ผู้บริหาร และพนักงานบรรษัททุกคนตระหนักดีถึงภาระหน้าที่ที่จะต้องช่วยกันทุ่มเทความรู้ ความสามารถเพื่อให้องค์กรเข้มแข็ง สามารถดำเนินธุรกิจให้อยู่รอดได้ในภาวะเช่นนี้ และมีผลการดำเนินงานที่ดีขึ้น ปีที่ผ่านมาผลการดำเนินงานของบรรษัทตามวิธีส่วนได้เสียมีขาดทุนสุทธิ 465 ล้านบาท เทียบกับ ผลขาดทุนจำนวน 1,649 ล้านบาท ในปี 2543 โดยมีรายได้รวม 9,382 ล้านบาท รายจ่ายรวม 9,847 ล้านบาท ในจำนวนนี้เป็นค่าใช้จ่ายดำเนินงาน 687 ล้านบาท เมื่อเทียบกับจำนวนพนักงาน ณ สิ้นปี 2544 ซึ่งมีจำนวน 1,011 คนแล้วจะเห็นได้ว่าค่าใช้จ่ายดำเนินงานของบรรษัทต่ำมากสำหรับส่วนต่างอัตราดอกเบี้ยรับและดอกเบี้ยจ่ายยังคงติดลบร้อยละ 0.3 แต่ดีขึ้นกว่าช่วงเวลาเดียวกันของปีก่อนที่ติดลบอยู่ร้อยละ 1.2 ทั้งนี้จากความพยายามที่จะลดต้นทุนทางการเงินให้ได้มากที่สุดโดยการใช้สิทธิไถ่ถอนหุ้นกู้ และชำระคืนเงินกู้ที่มีต้นทุนสูงก่อนกำหนด การขยายฐานการระดมเงินจากในต่างประเทศโดยใช้เงินเพิ่มขึ้น เป็นต้น ด้านสินทรัพย์ของบรรษัท ณ 31 ธันวาคม 2544 มีจำนวน 192,542 ล้านบาท สูงขึ้นจาก ณ 31 ธันวาคม 2543 ร้อยละ 7.4 การขยายตัวของสินเชื่อกิตเป็นร้อยละ 5.5

ในรอบปีที่ผ่านมาบรรษัทใช้แผนการตลาดในเชิงรุกมากขึ้น เน้นการสร้างความสัมพันธ์กับลูกค้าอย่างใกล้ชิด และให้การสนับสนุนทางการเงินแก่อุตสาหกรรมที่สอดคล้องกับนโยบายของรัฐบาล โดยในปี 2544 บรรษัทประสบผลสำเร็จอย่างมากในการอนุมัติสินเชื่อใหม่ให้แก่โครงการอุตสาหกรรมต่าง ๆ จำนวน 1,559 โครงการ คิดเป็นเงินรวมทั้งสิ้น 37,138 ล้านบาท สูงกว่าเป้าหมายที่ตั้งไว้ร้อยละ 24 ในจำนวนนี้เป็นอุตสาหกรรมขนาดกลางและขนาดย่อม 1,420 โครงการ จำนวนเงิน 15,040 ล้านบาท สูงกว่าเป้าหมายที่ตั้งไว้ที่ 15,000 ล้านบาท อุตสาหกรรมที่ได้รับสินเชื่อสูงสุดได้แก่ อุตสาหกรรมอาหารและเครื่องดื่มคิดเป็นร้อยละ 16 รองลงมาคือพลังงานไฟฟ้า แก๊ส ใช้น้ำและน้ำ และอุตสาหกรรมเคมีและผลิตภัณฑ์เคมี คิดเป็นร้อยละ 14 และ 11 ตามลำดับ

การให้สินเชื่อแก่โครงการต่าง ๆ ของบรรษัทนั้น นอกจากจะคำนึงถึงความเป็นไปได้ของโครงการแล้ว ยังตระหนักถึงผลกระทบของโครงการที่มีต่อเศรษฐกิจและสังคมของประเทศเป็นประการสำคัญเช่นกัน จากโครงการที่บรรษัทอนุมัติเงินกู้ไปในปี 2544 สามารถก่อให้เกิดการจ้างงานเพิ่มขึ้นจำนวน 16,846 คน และหากมองในภาพรวมของโครงการที่เป็นลูกค้าของบรรษัททั้งหมดในปัจจุบัน สามารถก่อให้เกิดการจ้างงานรวมทั้งสิ้น 151,347 คน นอกจากการจ้างงานแล้ว บรรษัทยังให้ความสำคัญต่อโครงการส่งออกซึ่งจะช่วยทำรายได้ให้ประเทศ โดย ณ ธันวาคม 2544 จากยอดเงินให้สินเชื่อทั้งสิ้นของบรรษัท ประมาณร้อยละ 34 เป็นโครงการส่งออก

ด้านหนี้ที่ไม่ก่อให้เกิดรายได้ แม้ว่าบรรษัทจะพยายามแก้ไขปัญหาอย่างเต็มที่และต่อเนื่อง ทั้งการปรับโครงสร้างหนี้ การให้คำปรึกษา แนะนำ การเร่งรัดขั้นตอนการดำเนินคดีและบังคับคดีให้เสร็จโดยเร็ว แต่การที่ภาวะเศรษฐกิจไม่พลิกฟื้นอย่างทีคาดการณ์ไว้ ส่งผลให้หนี้ที่ไม่ก่อให้เกิดรายได้ ณ สิ้นปี 2544 อยู่ที่ร้อยละ 16 ของยอดเงินให้สินเชื่อคงค้าง ซึ่งลดลงไม่มากนักเมื่อเปรียบเทียบกับร้อยละ 18 ณ สิ้นปี 2543

ปีที่ผ่านมา บริษัทได้ให้ความสำคัญอย่างมากในเรื่องการบริหารสภาพคล่อง เนื่องจากความพยายามที่จะลดต้นทุนทางการเงิน โดยระดมเงินในรูปแบบตั๋วสัญญาใช้เงินมากขึ้น บริษัทจึงได้นำวิธีการบริหารสภาพคล่องแบบใหม่มาใช้ คือนำปัจจัยภายนอกทั้งด้านเศรษฐกิจ การเงิน การคลัง และสภาวะดอกเบี้ย มาใช้ในการพิจารณาสภาพคล่องในตลาด ส่วนปัจจัยภายในจะพิจารณาจากประมาณการกระแสเงินเข้าออกในอนาคต ด้วยวิธีการนี้จะทำให้มีความพร้อมในการสำรองสภาพคล่องเพื่อรองรับความผันผวนที่อาจเกิดขึ้นจากสถานการณ์ต่าง ๆ

นอกจากนี้บริษัทยังได้ปรับปรุงกระบวนการทำงาน พัฒนาศักยภาพของพนักงาน โดยจัดให้มีระบบบริหารความก้าวหน้าของพนักงาน และพัฒนาระบบเทคโนโลยีอย่างต่อเนื่อง

การดำเนินงานของบริษัทยังคงสนองตอบตามนโยบายของรัฐบาลอย่างเต็มที่ ทางด้านสินเชื่อนอกจากการให้สินเชื่อแก่โครงการอุตสาหกรรมทั่วไปแล้ว บริษัทยังมีมาตรการให้ความช่วยเหลือทางการเงินแก่ลูกค้าและผู้ประกอบการที่ได้รับผลกระทบจากสงครามของสหรัฐอเมริกาแต่อยู่ในอุตสาหกรรมที่ยังมีแนวโน้มดี ทั้งนี้เพื่อช่วยให้ธุรกิจสามารถดำเนินการต่อไปได้ นอกจากนี้ยังเข้าร่วมในโครงการต่าง ๆ ของรัฐบาล เช่น การลงนามในข้อตกลงกับบริษัทเงินทุนอุตสาหกรรมขนาดย่อม ในเรื่องการให้ความช่วยเหลือซึ่งกันและกันทั้งในด้านการแบ่งปันข้อมูล การฝึกอบรม การส่งต่อลูกค้าที่ไม่เข้าเกณฑ์ให้อีกฝ่าย และการเข้าร่วมในกองทุนต่าง ๆ ตามนโยบายของรัฐบาล เช่น การร่วมลงทุนใน Matching Fund เป็นต้น

ในปี 2545 บริษัทได้กำหนดกลยุทธ์ในการดำเนินธุรกิจดังนี้

- ❖ ด้านการตลาด: เพิ่มบทบาทในการเป็นผู้นำด้านอุตสาหกรรม โดยให้ความร่วมมือกับภาครัฐและหน่วยงานอื่นเพื่อสร้างโอกาสทางธุรกิจ ทำธุรกรรมเพื่อสร้างตลาดใหม่ พัฒนาผลิตภัณฑ์และบริการอย่างต่อเนื่อง และประชาสัมพันธ์เพื่อสร้างภาพลักษณ์องค์กรมากขึ้น
- ❖ ด้านการระดมเงิน: เน้นการระดมเงินจากตลาดในประเทศเป็นหลัก โดยขยายฐานการระดมเงินจากตั๋วสัญญาใช้เงิน นอกเหนือจากการออกหุ้นกู้ และเงินกู้ยืมจากภาครัฐ
- ❖ ด้านการบริหารสินทรัพย์: สร้างรายได้ให้กับสินทรัพย์ที่มีอยู่อย่างต่อเนื่อง โดยการแก้ไขปัญหาสินเชื่อที่ไม่ก่อให้เกิดรายได้ และปรับปรุงประสิทธิภาพการจำหน่ายหลักทรัพย์ที่ได้จากการบังคับคดี
- ❖ ด้านการบริหารความเสี่ยง: ปรับปรุงและเพิ่มเติมการบริหารความเสี่ยงด้านตลาดและด้านการปฏิบัติงาน นอกเหนือไปจากด้านเครดิตและด้านสภาพคล่องที่ดำเนินการอยู่แล้ว ตลอดจนปรับปรุงระบบฐานข้อมูล และนำเครื่องมือทันสมัยมาใช้ประเมินความเสี่ยง

ในโอกาสนี้ คณะกรรมการบริษัทใคร่ขอขอบคุณ คุณศิรินทร์ นิมมานเหมินท์ อดีตกรรมการบริษัท และคุณธีระชัย ภูวนาถนรานุบาล อดีตที่ปรึกษาคณะกรรมการ ที่ได้สละเวลาให้คำแนะนำที่เป็นประโยชน์ต่อการดำเนินงานของบริษัทด้วยดีตลอดมา และขอแนะนำกรรมการใหม่ คือ คุณพงศธร สิริยอธิน รองผู้จัดการใหญ่ ธนาคารกรุงไทยจำกัด (มหาชน) และที่ปรึกษาคณะกรรมการใหม่ 2 ท่าน คือ คุณบัณฑิต นิฉาวร ผู้ช่วยผู้ว่าการธนาคารแห่งประเทศไทย และคุณณรงค์ชัย อัครเศรณี ที่ปรึกษารองนายกรัฐมนตรี ฝ่ายเศรษฐกิจ

ท้ายที่สุดนี้ คณะกรรมการขอขอบคุณ ผู้ถือหุ้น ลูกค้า และผู้มีอุปการะคุณทุกท่านที่ให้การสนับสนุนบริษัทเป็นอย่างดี รวมทั้งพนักงานบริษัททุกท่านที่ร่วมแรง ร่วมใจ ช่วยกันฟันฝ่าอุปสรรคต่าง ๆ เพื่อให้องค์กรก้าวไปข้างหน้าอย่างมั่นคง และพร้อมที่จะเป็นผู้นำด้านการพัฒนาอุตสาหกรรม โดยมีเป้าหมายที่สำคัญคือช่วยพัฒนาประเทศให้เจริญก้าวหน้า ขณะเดียวกันก็คำนึงถึงผลประโยชน์ของผู้มีอุปการะคุณเช่นเดียวกัน

### รายงานคณะกรรมการตรวจสอบ

คณะกรรมการตรวจสอบประกอบด้วยกรรมการจำนวน 3 ท่าน มีขอบเขต หน้าที่ และความรับผิดชอบในการสอบทานให้บริษัทมีรายงานทางการเงินอย่างถูกต้องและเพียงพอ มีการควบคุมภายในที่เหมาะสมและมีประสิทธิผล มีการปฏิบัติตามกฎหมายและข้อกำหนดที่เกี่ยวข้องของหน่วยงานที่ทำหน้าที่กำกับดูแลบริษัท รวมทั้งพิจารณาคัดเลือกเสนอแต่งตั้งและเสนอค่าตอบแทนผู้สอบบัญชีของบริษัท และพิจารณาการเปิดเผยข้อมูลของบริษัทในกรณีที่เกิดรายการที่เกี่ยวข้องกันหรือรายการที่อาจมีความขัดแย้งทางผลประโยชน์ให้มีความถูกต้องและครบถ้วน

ในรอบปี พ.ศ. 2545 คณะกรรมการตรวจสอบได้จัดให้มีการประชุมไตรมาสละ 1 ครั้ง รวม 4 ครั้ง เพื่ออนุมัติเป้าหมาย แผนงาน และขอบเขตการตรวจสอบ รับทราบรายงานผลการตรวจสอบ พิจารณาสั่งการแผนตรวจที่เฉพาะเจาะจงให้คำแนะนำแก่ฝ่ายตรวจสอบภายใน ตลอดจนประสานงานกับฝ่ายจัดการเพื่อให้ระบบการกำกับดูแลมีประสิทธิภาพและประสิทธิผล

นอกจากนี้ คณะกรรมการตรวจสอบได้พิจารณาการเงินและได้หารือและแลกเปลี่ยนข้อคิดเห็นเรื่องงบการเงินและความเพียงพอของระบบการควบคุมภายในกับผู้สอบบัญชี รวมตลอดทั้งพิจารณาข้อสังเกตของผู้สอบบัญชีและมอบหมายให้ฝ่ายตรวจสอบภายในติดตามผลการปรับปรุงแก้ไขการดำเนินงานของบริษัท อีกทั้งยังได้ให้ข้อเสนอแนะแก่คณะกรรมการบริษัท เพื่อเสนอชื่อผู้สอบบัญชีของบริษัทต่อที่ประชุมผู้ถือหุ้นเพื่อแต่งตั้ง

บริษัทได้ให้ความสำคัญและได้ดำเนินงานภายใต้ระบบการควบคุมภายในที่ดีและเหมาะสม และมีการปฏิบัติตามกฎระเบียบของทางการ ในรอบปีที่ผ่านมาคณะกรรมการตรวจสอบได้มอบหมายให้ฝ่ายตรวจสอบภายในตรวจสอบและติดตามการแก้ไขข้อบกพร่องนี้ด้วยคุณภาพ ทั้งนี้คณะกรรมการตรวจสอบได้ให้ข้อคิดเห็นและข้อเสนอแนะอันเป็นประโยชน์ต่อฝ่ายจัดการหลายประการ

คณะกรรมการตรวจสอบสามารถขอข้อมูลได้โดยไม่จำกัด และสามารถปรึกษาหารือเฉพาะกับฝ่ายจัดการ ผู้ตรวจสอบภายในและผู้สอบบัญชี ได้อย่างเต็มที่และตรงไปตรงมา

(นายบรรยงค์ ล่ำซำ)

ประธานคณะกรรมการตรวจสอบ

25 กุมภาพันธ์ 2545

## ทำเนียบผู้บริหารระดับสูง

### นายอินทัย เตชะมนตรีกุล

กรรมการและผู้จัดการทั่วไป

คุณวุฒิทางการศึกษา : ปริญญาตรีด้านการบัญชี จุฬาลงกรณ์มหาวิทยาลัย  
: ประกาศนียบัตรวิชาชีพชั้นสูง ประเทศเยอรมัน

ประวัติการทำงาน

2541 – ปัจจุบัน : กรรมการและผู้จัดการทั่วไป

2533 – 2540 : รองผู้จัดการทั่วไป

### นายศิริชัย สาครรัตนกุล

รองผู้จัดการทั่วไป

คุณวุฒิทางการศึกษา : ปริญญาโทด้านเศรษฐศาสตร์ มหาวิทยาลัยแห่งรัฐซาร์ ประเทศเยอรมัน

ประวัติการทำงาน

2537 - ปัจจุบัน : รองผู้จัดการทั่วไป

2542 - 2544 : ยืมตัวไปปฏิบัติหน้าที่ในตำแหน่งกรรมการผู้จัดการใหญ่ บริษัท บางจากปิโตรเลียม จำกัด (มหาชน)

### นายวิศิษฐ์ วงศ์รวมลาภ

รองผู้จัดการทั่วไป

คุณวุฒิทางการศึกษา : ปริญญาตรีด้านการบัญชี มหาวิทยาลัยธรรมศาสตร์

ประวัติการทำงาน

2544 - ปัจจุบัน : รองผู้จัดการทั่วไป

2537 - 2544 : ผู้ช่วยผู้จัดการทั่วไปอาวุโส

### นายกวี ไตรจิตร์

ผู้ช่วยผู้จัดการทั่วไปอาวุโส

คุณวุฒิทางการศึกษา : ปริญญาตรีด้านวิศวกรรมเครื่องกล จุฬาลงกรณ์มหาวิทยาลัย

: ประกาศนียบัตรวิชาชีพชั้นสูงด้านอุตสาหกรรมโรงงาน ประเทศเยอรมัน

ประวัติการทำงาน

2533 – ปัจจุบัน : ผู้ช่วยผู้จัดการทั่วไปอาวุโส

2536 - 2541 : ปฏิบัติหน้าที่ในตำแหน่งกรรมการผู้จัดการ บริษัทเงินทุน เฟิสท์ซิตี อินเวสต์मेंท์ จำกัด (มหาชน)

**นางสุธิตา งานดี**

ผู้ช่วยผู้จัดการทั่วไปอาวุโส

คุณวุฒิทางการศึกษา : ปริญญาตรีด้านเศรษฐศาสตร์ จุฬาลงกรณ์มหาวิทยาลัย

ประวัติการทำงาน

2536 - ปัจจุบัน : ผู้ช่วยผู้จัดการทั่วไปอาวุโส

**นายวิม ทยาพัชร**

ผู้ช่วยผู้จัดการทั่วไปอาวุโส

คุณวุฒิทางการศึกษา : ปริญญาโทด้านวิศวกรรมกรรมการเกษตร มหาวิทยาลัยนอร์ทแคโรไลนาสเตท ประเทศสหรัฐอเมริกา

ประวัติการทำงาน

2538 - ปัจจุบัน : ผู้ช่วยผู้จัดการทั่วไปอาวุโส

**นางญาดา ประพัฒมมงคลการ**

ผู้ช่วยผู้จัดการทั่วไปอาวุโส

คุณวุฒิทางการศึกษา : ปริญญาโททางนิเทศศาสตร์ด้านตลาดทุน มหาวิทยาลัยอิตาเลีย ประเทศญี่ปุ่น

ประวัติการทำงาน

2543 - ปัจจุบัน : ผู้ช่วยผู้จัดการทั่วไปอาวุโส

2538 - 2542 : ผู้ช่วยผู้จัดการทั่วไป

**นางเพ็ญศรี หัยประสิทธิพร**

ผู้ช่วยผู้จัดการทั่วไปอาวุโส

คุณวุฒิทางการศึกษา : ปริญญาโทด้านเศรษฐศาสตร์ มหาวิทยาลัยรัฐเวอร์จิเนีย ประเทศสหรัฐอเมริกา

ประวัติการทำงาน

2544 - ปัจจุบัน : ผู้ช่วยผู้จัดการทั่วไปอาวุโส

2538 - 2544 : ผู้ช่วยผู้จัดการทั่วไป

**นายไกรทิพย์ ไกรฤกษ์**

ผู้ช่วยผู้จัดการทั่วไปอาวุโส

คุณวุฒิทางการศึกษา : ปริญญาโทด้านเศรษฐศาสตร์การพัฒนาศาสตร์ มหาวิทยาลัยนอร์ทอีสต์เทิร์น ประเทศสหรัฐอเมริกา

ประวัติการทำงาน

2544 - ปัจจุบัน : ผู้ช่วยผู้จัดการทั่วไปอาวุโส

2538 - 2544 : ผู้ช่วยผู้จัดการทั่วไป

2542 : ปฏิบัติหน้าที่ในตำแหน่งที่ปรึกษา ธนาคารกรุงเทพ พาณิชยกรรม จำกัด (มหาชน) และ  
กรรมการที่ปรึกษา บริษัทบริหารสินทรัพย์กรุงเทพ พาณิชยกรรม จำกัด

2540 - 2542 : ปฏิบัติหน้าที่ในตำแหน่งรองกรรมการผู้จัดการใหญ่ ธนาคารกรุงเทพ พาณิชยกรรม จำกัด (มหาชน)

**นายทิวา อินทเสนี**

ผู้ช่วยผู้จัดการทั่วไป

คุณวุฒิทางการศึกษา : ปริญญาโทด้านนิติศาสตร์ มหาวิทยาลัยเซาธ์เทอร์น เมธิสต์ ประเทศสหรัฐอเมริกา

ประวัติการทำงาน

2539 - ปัจจุบัน : ผู้ช่วยผู้จัดการทั่วไป

**นายธีระ อัครกุล**

ที่ปรึกษาเศรษฐกิจ

คุณวุฒิทางการศึกษา : ปริญญาเอกด้านเศรษฐศาสตร์ มหาวิทยาลัยโคโรลาโด (โบลเดอร์) ประเทศสหรัฐอเมริกา

ประวัติการทำงาน

2543 - ปัจจุบัน : ที่ปรึกษาเศรษฐกิจ

2543 : ผู้อำนวยการฝ่ายอาวุโส ฝ่ายวิจัย

2534 - 2543 : ผู้อำนวยการฝ่ายวิจัย

## รายชื่อผู้บริหาร

ชื่อ	ตำแหน่ง
1. นายวุฒิชัย สุวรรณชัย	ผู้อำนวยการฝ่ายธุรกิจขนาดใหญ่ 1
2. นางอมรรัตน์ ลีวราภากุล	ผู้อำนวยการฝ่ายธุรกิจขนาดใหญ่ 2
3. นายวรยุทธ เจริญเลิศ	ผู้อำนวยการฝ่ายธุรกิจขนาดใหญ่ 3
4. นายประเสริฐ ภัทรดิลก	ผู้อำนวยการฝ่ายวานิชธนกิจ
5. นายบุญเลิศ นิธิอุทัย	ผู้อำนวยการฝ่ายบริหารการลงทุน
6. นางวัลลภา โปษยานนท์	ผู้อำนวยการฝ่ายสินเชื่อโครงการ 1
7. นางปรางทอง สิกขภรณ์	ผู้อำนวยการฝ่ายสินเชื่อโครงการ 2
8. นางจรี วุฒิสันติ	ผู้อำนวยการฝ่ายสินเชื่อโครงการ 3
9. นายสุรชัย โชติวงศ์สุโรจน์	ผู้อำนวยการฝ่ายสินเชื่อโครงการ 4
10. นายศรชัย ผ่องสุวรรณ	ผู้อำนวยการฝ่ายบริหารโครงการพิเศษ
11. นายอาณัติ ประภาสวัสด์	ผู้อำนวยการศูนย์พัฒนาสิ่งแวดล้อมและพลังงาน
12. นางวนิดา ธนเนศ	ผู้อำนวยการฝ่ายธุรกิจขนาดกลางและขนาดย่อม 1
13. นายกิตติ กักผล	ผู้อำนวยการฝ่ายธุรกิจขนาดกลางและขนาดย่อม 2
14. นายสุวิทย์ วิทยาชัย	ผู้อำนวยการฝ่ายธุรกิจขนาดกลางและขนาดย่อม 3
15. นายพิชัย จีรังค์สรรพสุข	ผู้อำนวยการฝ่ายธุรกิจขนาดกลางและขนาดย่อม 4
16. นางภัทรา วสันตสิงห์	ผู้อำนวยการฝ่ายส่งเสริมธุรกิจ
17. นายไตรวุฒิ ปิยะวิยากุล	ผู้อำนวยการศูนย์พัฒนาวิสาหกิจขนาดกลางและขนาดย่อม
18. นายวิสุทธิ สัตตบุษย์สุทธิ	ผู้อำนวยการฝ่ายนโยบายและวางแผน
19. นางลัดดา ศิริวัฒนาโกศล	ผู้อำนวยการฝ่ายนโยบายสินเชื่อ
20. นางธัญญา รักษ์วนิชพงศ์	ผู้อำนวยการฝ่าย กลุ่มอนุมัติสินเชื่อ
21. นายจรรณศักดิ์ เสงี่ยมกุล	ผู้อำนวยการฝ่าย กลุ่มอนุมัติสินเชื่อ
22. นางธนิษฐา วงศ์รวมลาภ	ผู้อำนวยการฝ่าย กลุ่มอนุมัติสินเชื่อ
23. นางนฤมล น้อยอ่ำ	ผู้อำนวยการฝ่ายการเงิน
24. นางนันทา รัตนชัยชาญ	ผู้อำนวยการฝ่ายบริหารเงิน
25. นางพิมลพรรณ ชัยสวัสดิ์อารี	ผู้อำนวยการฝ่ายปฏิบัติการทางการเงิน
26. นางชุติมา นาคะธนภัทร	ผู้อำนวยการฝ่ายการบัญชี
27. นางธนอมศรี สุวรรณรัตน์	ผู้อำนวยการฝ่ายทรัพยากรบุคคล
28. นางสาวอภิรดี ศุขโชติ	ผู้อำนวยการฝ่ายพัฒนาทรัพยากรบุคคลและองค์งาน
29. นายสุภัทร นาคะธนภัทร	ผู้อำนวยการฝ่ายธุรการ
30. นางสาวอัจฉรา ศิริจันทร์	ผู้อำนวยการฝ่ายเลขานุการ
31. ดร.พูนพล เงินดี	ผู้อำนวยการฝ่ายนิติการ
32. นายศิริชัย ภิรมย์	ผู้อำนวยการฝ่ายบริหารทรัพย์สินและหลักประกัน
33. นางสาวพุลลิตา อนันตกุล	ผู้อำนวยการฝ่ายเทคโนโลยีสารสนเทศ
34. นายเศรษฐศักดิ์ ศรีสุโขทัย	ผู้อำนวยการฝ่ายตรวจสอบภายใน
35. นางดวงใจ มิตรกริน	ผู้อำนวยการฝ่าย

## รายชื่อผู้จัดการสำนักงานภาคและสำนักงานจังหวัด

ณ วันที่ 31 ธันวาคม 2544

<u>ภาคกลาง</u>	นายปิโยรส จิตต์โสภาส นายธนะ ถาวรชัยโชค นายพัฒนพงษ์ วงศ์วัน นางสมใจ วรรณวิไล นายอำพัน มะลิวัลย์ นายธงชัย กิจเที่ยงธรรม	ผู้จัดการสำนักงานจังหวัด - ราชบุรี ผู้จัดการสำนักงานจังหวัด - ปรจันบุรี ผู้จัดการสำนักงานจังหวัด - สระบุรี ผู้จัดการสำนักงานจังหวัด - พระนครศรีอยุธยา วิชาการผู้จัดการสำนักงานจังหวัด - ประจวบคีรีขันธ์ ผู้จัดการสำนักงานจังหวัด - สมุทรสาคร
<u>ภาคตะวันออก</u>	นายเจษฎา จอมจักร นางจินดา จิตเจื้อจุน นายสมธร ชุณหวิกลิต	ผู้จัดการภาค สำนักงานภาคตะวันออก - ระยอง ผู้จัดการสำนักงานจังหวัด - จันทบุรี ผู้จัดการสำนักงานจังหวัด - ชลบุรี
<u>ภาคเหนือ</u>	นายทรงวุฒิ เวชอนุรักษ์ นายณัฐพล ปุสสเทวะ นายวงศกร พิรุพันธ์ นายเลิศศักดิ์ ชิวรักษ์ นายนิรุจน์ ชัยรุ่งมณีดำรง นายสามารถ ยุทธวงศ์ น.ส.ลำเพย หอมสอาด นายวีรพงษ์ รุ่งศรีวัฒนา	ผู้จัดการภาคอาวุโส สำนักงานภาคเหนือ - เชียงใหม่ ผู้จัดการสำนักงานจังหวัดอาวุโส - เชียงราย ผู้จัดการภาคอาวุโส สำนักงานภาคเหนือ - ลำปาง ผู้จัดการสำนักงานจังหวัด - ตาก ผู้จัดการสำนักงานจังหวัดอาวุโส - แพร่ ผู้จัดการภาค สำนักงานภาคเหนือ - พิษณุโลก ผู้จัดการสำนักงานจังหวัดอาวุโส - นครสวรรค์ ผู้จัดการสำนักงานจังหวัดอาวุโส - เพชรบูรณ์
<u>ภาคตะวันออกเฉียงเหนือ</u>	นายอดิศักดิ์ จอศิริกุล นายอภิสิทธิ์ กาญจนกุล นายไพโรจน์ กำจรเมณกุล นายเผด็จ มูลละ นายสมยศ ชือศิริสวัสดิ์ นายอภิชาติ ศรีสวัสดิ์ นายปรีชา พันธินกุล นายนราธิป เจริญสวัสดิ์ นายวรพล เวกินวัฒนเศรษฐ์	ผู้จัดการภาคอาวุโส สำนักงานภาคตะวันออกเฉียงเหนือ - ขอนแก่น ผู้จัดการสำนักงานจังหวัดอาวุโส - ร้อยเอ็ด ผู้จัดการสำนักงานจังหวัดอาวุโส - อุดรธานี ผู้จัดการภาคอาวุโส สำนักงานภาคตะวันออกเฉียงเหนือ - อุบลราชธานี ผู้จัดการสำนักงานจังหวัด - สกลนคร ผู้จัดการสำนักงานจังหวัดอาวุโส - มุกดาหาร ผู้จัดการภาคอาวุโส สำนักงานภาคตะวันออกเฉียงเหนือ - นครราชสีมา ผู้จัดการสำนักงานจังหวัด - ชัยภูมิ ผู้จัดการสำนักงานจังหวัดอาวุโส - สุรินทร์
<u>ภาคใต้</u>	นายภาณุวัฒน์ โสมติด นายมนัส ไพฑูรย์ นายชำนาญ สิ้นทรัพย์ทวี นายเรืองศิลป์ สุวรรณมณี นายศุภฤกษ์ อมรพิทยาพงศ์ นายสันติ ทองศิริ นายราชินทร์ วงศ์สุวรรณวารี นายณัฐวุฒิ จำเริญสมบัติ นายเศกสรรค์ ติลกการย์	ผู้จัดการภาค สำนักงานภาคใต้ - สุราษฎร์ธานี ผู้จัดการสำนักงานจังหวัด - ภูเก็ต ผู้จัดการสำนักงานจังหวัดอาวุโส - ชุมพร ผู้จัดการภาค สำนักงานภาคใต้ - ตรัง ผู้จัดการสำนักงานจังหวัด - นครศรีธรรมราช ผู้จัดการสำนักงานจังหวัด - กระบี่ ผู้จัดการภาค สำนักงานภาคใต้ - หาดใหญ่ ผู้จัดการสำนักงานจังหวัด - ปัตตานี ผู้จัดการสำนักงานจังหวัด - ยะลา

## ประเทศไทยกับการเป็นศูนย์กลางการลงทุนของภูมิภาค

ประเทศไทยยังคงอยู่ในวัฏจักรของความตกต่ำทางเศรษฐกิจที่กินเวลานานเกือบครึ่งทศวรรษ แม้ว่าผู้บริหารประเทศจะได้พยายามเดินหน้าแก้ไขปัญหาดังกล่าวอย่างต่อเนื่อง แต่ผลสำเร็จและความคืบหน้าในการแก้ไขปัญหาอยู่ในระดับต่ำ ดังจะเห็นได้จากปัจจัยต่าง ๆ ที่เป็นตัวชี้วัดภาวะเศรษฐกิจของประเทศ อันได้แก่ การเติบโตของ GDP ที่อยู่ในระดับร้อยละ 1.5 อัตราการใช้กำลังการผลิตในภาคการผลิตเหลือเพียงร้อยละ 50 การปิดกิจการและการหยุดสายการผลิตเนื่องจากขาดเงินทุนหมุนเวียนยังคงมีอยู่อย่างต่อเนื่อง ระดับการว่างงานที่สูงถึง 9 แสนคนและคาดว่าพุ่งไปสู่ระดับ 1.5 ล้านคนในปีนี้ จำนวนหนี้ที่ไม่ก่อให้เกิดรายได้ที่อยู่ในระดับสูงกว่า 5 แสนล้านบาท และดัชนีตลาดหลักทรัพย์ที่เคลื่อนไหวอยู่ในระดับต่ำในช่วง 270-350 จุดตลอดปี 2544 ภาวะเช่นนี้ก่อให้เกิดความไม่มั่นใจกับนักลงทุนทั้งในและต่างประเทศ ส่งผลให้มีการชะลอการลงทุนในธุรกรรมต่าง ๆ การคาดหวังให้ภาครัฐและการบริโภคในประเทศเป็นแหล่งอัดฉีดเม็ดเงินเพื่อกระตุ้นกิจกรรมทางเศรษฐกิจ ดูเหมือนจะเป็นเพียงการเยียวยาในระยะสั้นและไม่สามารถแก้รากเหง้าของปัญหาได้อย่างสัมฤทธิ์ผล ประเทศไทยจำเป็นต้องมีกิจกรรมทางเศรษฐกิจที่มากพอจะกระตุ้นให้ระบบเศรษฐกิจเดินหน้าเพื่อก้าวฝ่าวิกฤตในครั้งนี้ไปได้ แนวทางแก้ไขอันหนึ่งที่ถูกหยิบยกขึ้นเป็นประเด็นที่น่าสนใจ ได้แก่ การกระตุ้นกิจกรรมเศรษฐกิจผ่านเงินทุนจากภายนอกประเทศในรูปแบบต่าง ๆ ซึ่งภายใต้กระแสการเปลี่ยนแปลงของโลกไปสู่ระบบเศรษฐกิจใหม่ที่ใช้ความรู้เป็นพื้นฐานนั้น (Knowledge - Based Economy) แนวคิดที่จะระดมทุนข้ามชาติในครั้งนี้จึงไม่ใช่แค่เพียงการสร้างกิจกรรมทางเศรษฐกิจให้กับประเทศเท่านั้น แต่จะต้องนำมาซึ่งการถ่ายทอดเทคโนโลยีที่สอดคล้องกับยุคของเทคโนโลยีสารสนเทศ การส่งเสริมวินัยในการดำเนินธุรกิจของไทยในระดับมาตรฐานสากลด้วยหลักธรรมาภิบาล ซึ่งท้ายที่สุดจะนำมาซึ่งเครดิตและความเชื่อมั่นให้กับประเทศในสายตาของนักลงทุนทั่วโลก

### การฟื้นฟูประเทศ...งานที่ต้องสานต่อ

แนวคิดในการระดมเงินทุนจากภายนอกประเทศไม่ใช่เรื่องใหม่แต่อย่างใด แต่ในครั้งนี้การสร้างประเทศไทยให้กลับมาเป็นแหล่งที่น่าสนใจลงทุนที่สุดในภูมิภาคอีกครั้งจะเกิดขึ้นภายใต้กระบวนการและสภาพแวดล้อมเชิงใหม่ที่แตกต่างกันไปตามกระแสการค้าและการลงทุนของโลกที่การแข่งขันมีความรุนแรงมากยิ่งขึ้น การชะลอตัวของเศรษฐกิจโลกที่ส่งผลให้เม็ดเงินลงทุนโดยตรงจากทั่วโลกลดลงเป็นครั้งแรกถึงร้อยละ 20 ในปี 2544 ที่ผ่านมา สวนทางกับความต้องการเงินทุนที่เพิ่มขึ้นอย่างมากในภูมิภาคเอเชีย ทั้งจากไทยและประเทศเพื่อนบ้านเพื่อถ่วงดุลเศรษฐกิจ การเปิดตัวทางการค้าในเวทีโลกอย่างเป็นทางการของจีน ได้กลายเป็นแม่เหล็กตัวใหญ่ที่ดึงดูดเงินทุนจากทุกสารทิศ ด้วยกำลังบริโภคของคน 1.3 พันล้านคน และด้วยปัจจัยเกื้อหนุนการลงทุน ดังเช่น ข้อได้เปรียบด้านปัจจัยการผลิต และสิทธิประโยชน์จูงใจต่าง ๆ ซึ่งประเทศไทยเคยนำมาใช้ในช่วง 10 ปีที่ผ่านมา ฯลฯ ด้วยข้อจำกัดข้างต้นการผลักดันให้ไทยเป็นศูนย์กลางการลงทุนในครั้งนี้จึงเป็นเรื่องที่ท้าทายความสามารถของคนในชาติเป็นอย่างมาก

ภายใต้เงื่อนไขใหม่นี้ประเทศไทยจะมีการบ้านมากมาย หลักการก็คือ การสร้างสภาพแวดล้อมและบรรยากาศของประเทศในทุกด้านให้เข้าสู่ระดับความเป็นสากล ไม่ว่าจะเป็นระบบการศึกษา การเงินการคลัง การเมืองการปกครอง การติดต่อดำเนินธุรกิจทั้งภาครัฐและเอกชน รวมทั้งความปลอดภัยในชีวิตและทรัพย์สิน นโยบายเศรษฐกิจมหภาคที่เข้มงวดเพื่อรักษาเสถียรภาพของประเทศจะต้องดำเนินต่อไปควบคู่ไปกับการเปลี่ยนแปลงโครงสร้างต่าง ๆ ขนานใหญ่ ตั้งแต่การปฏิรูปหน่วยงานและองค์กร กระบวนการทำงานทั้งภาครัฐและเอกชนที่ล่าช้าหรือไม่โปร่งใสที่เน้นใช้ระบบเกื้อกูลมากกว่าระบบการจัดการคุณภาพ ตลอดจนการแก้ไขกฎระเบียบที่เคยเป็นอุปสรรค เพื่อให้ไทยบรรลุเป้าหมายของการยก

ระดับประเทศไปสู่การปฏิบัติต่อนักลงทุนทั่วโลกที่ยึดหลัก**ธรรมาภิบาลในระดับมาตรฐานสากล** ซึ่งได้กลายเป็นปัจจัยสำคัญในการตัดสินใจสภาพของประเทศไทยในการดึงดูดการลงทุนในวันนี้และต่อไปในอนาคต

แม้ว่าธรรมาภิบาล (Good Governance) จะเป็นเรื่องที่มีการพูดถึงกันอย่างกว้างขวางในช่วง 3-4 ปีที่ผ่านมา แต่กระบวนการและผลสำเร็จอย่างรูปธรรมเป็นเรื่องที่มีความคืบหน้าน้อยในประเทศกำลังพัฒนา ภายใต้การรับความช่วยเหลือจากกองทุนการเงินระหว่างประเทศหรือ IMF รัฐบาลไทยได้ให้คำมั่นว่าจะสร้างธรรมาภิบาลขึ้นในการบริหารจัดการภาครัฐ และเมื่อรวมกับความต้องการของนักลงทุนในระดับนานาชาติที่ระบุไว้อย่างชัดเจนว่า ธรรมาภิบาล...เป็นเงื่อนไขจำเป็นประการแรกสำหรับการตัดสินใจทำการค้าการลงทุนระหว่างประเทศในอนาคต ด้วยแรงผลักดันจากทั้ง 2 ด้าน การสร้างธรรมาภิบาลจึงเป็นสิ่งที่จำเป็นที่จะต้องผลักดันให้เกิดขึ้นอย่างเป็นรูปธรรมในทุกวงการและทุกระดับของสังคมไทย ธรรมาภิบาลที่ดีจะสร้างความสมดุลระหว่างองค์ประกอบต่าง ๆ ของสังคม อันได้แก่ ประชาชน ธุรกิจเอกชน และภาครัฐ ให้ดำรงอยู่ร่วมกันอย่างสันติสุข และมีเสถียรภาพ เพราะกระบวนการให้ได้มาซึ่งธรรมาภิบาลที่ดีจะต้องเริ่มจากการมีส่วนร่วมของสาธารณะชนในกิจกรรมต่าง ๆ เพื่อได้มาซึ่งกระบวนการที่โปร่งใส สุจริต สามารถตรวจสอบได้ ภายใต้กรอบกฎหมายที่ชัดเจนที่สามารถผลักดันให้ผู้ปฏิบัติสร้างพันธะความรับผิดชอบต่อสังคมอย่างเหมาะสม

### การศึกษา...รากเหง้าของปัญหาที่เรื้อรัง

International Institute for Management Development (IMD) ได้ประเมินระบบการศึกษา และพัฒนาการด้านวิทยาศาสตร์และเทคโนโลยีของไทย ว่าเป็นจุดอ่อนที่ทำให้ศักยภาพในการแข่งขันของประเทศลดลง โดยจัดอันดับไทยไว้ที่ 47 และ 46 จากผู้ถูกประเมินทั้งหมด 49 ประเทศ เราควรตระหนักว่ารากเหง้าของวิกฤตเศรษฐกิจในครั้งนี้เกิดจากข้อจำกัดที่สำคัญมากประการหนึ่งคือ **คุณภาพของคน** ด้วยเหตุนี้การปฏิรูปการศึกษาเป็นสิ่งที่ต้องผลักดันให้เกิดขึ้นอย่างเร่งด่วนและเป็นภารกิจของคนในชาติทุกระดับ ไม่ว่าจะเป็นสถาบันครอบครัว สถาบันการศึกษา ภาครัฐบาลและธุรกิจเอกชน สิ่งต่อไปเป็นตัวอย่างที่ดีของความมุ่งมั่นในการใช้ **การศึกษาสร้างชาติ** “คน” ซึ่งเป็นผู้กำหนดอนาคตของประเทศมีพัฒนาการด้านการศึกษาอย่างต่อเนื่อง จนได้รับการยอมรับว่าเป็นชาติที่ประสบความสำเร็จทางวิชาการมากที่สุดในโลก หัวใจของความสำเร็ก็คือ **ความมีเอกภาพ**ในด้านการศึกษาของคนในประเทศที่ล้วนตระหนักถึงความสำคัญจนเกิดการร่วมมือจากทุกฝ่ายที่เกี่ยวข้อง และภายใต้ระบบเศรษฐกิจใหม่ในศตวรรษที่ 21 นี้ สิ่งต่อไปกำหนดวิสัยทัศน์ที่ชัดเจนในการเดินหน้าปฏิรูปการศึกษาต่อไป รัฐบาลเร่งสร้างสภาพแวดล้อมต่าง ๆ ที่เอื้ออำนวยต่อการเรียนรู้ของเยาวชน เช่น จัดทำแผนแม่บทเทคโนโลยีสารสนเทศทางการศึกษา จัดตั้งโรงเรียนนำร่องเทคโนโลยีสารสนเทศ 22 แห่ง ปรับหลักสูตรไปใช้สื่ออิเล็กทรอนิกส์และคอมพิวเตอร์ถึงร้อยละ 30 ของหลักสูตรการเรียนการสอน เป็นต้น

สำหรับประเทศไทย เป็นที่น่ายินดีที่การปฏิรูปการศึกษาของไทยมีความคืบหน้าครั้งสำคัญ นั่นคือการมีพระราชบัญญัติการศึกษาแห่งชาติ พ.ศ. 2542 ซึ่งหลายเรื่องได้มีความคืบหน้า เช่น การจัดทำกฎกระทรวงเพื่อรับรองสิทธิการศึกษาขั้นพื้นฐาน 12 ปี การร่างกฎหมายพระราชบัญญัติการศึกษาภาคบังคับ การสร้างบรรยากาศการเรียนรู้ และโครงการครูคุณภาพ เป็นต้น อย่างไรก็ตามการปฏิรูปองค์ประกอบต่าง ๆ ที่เกี่ยวข้องให้ได้บรรลุเป้าหมาย เช่น โครงสร้างการบริหารการจัดการ หลักสูตรและกระบวนการเรียนรู้ การพัฒนาครูและบุคลากรทางการศึกษานั้นยังดูห่างไกลจากความสำเร็จอย่างรูปธรรมและหลักของธรรมาภิบาลอยู่มาก การปฏิรูปการศึกษาของไทยจะต้องนำมาซึ่งคุณภาพการศึกษา การกระจายอำนาจ และการมีส่วนร่วมของประชาชนของชาติ และสิ่งที่สำคัญยิ่งขึ้นไปอีกนอกจากการเร่งปฏิรูปในเรื่องของกฎระเบียบและกรอบปฏิบัติ ได้แก่ การสร้างจิตสำนึก วัฒนธรรมของการรักที่จะเรียนรู้ตลอดชีวิต สภาพแวดล้อมที่เอื้ออำนวยให้กับเยาวชนของชาติคิดเป็น วิเคราะห์เป็น มีวิสัยทัศน์ที่มุ่งมั่นพัฒนาหรือเพิ่มพูนศักยภาพของตนเองตลอดเวลา เพราะนับจากนี้ไปความสามารถในการเรียนและนวัตกรรมของคนจะเป็นปัจจัยที่สำคัญที่สุดในการสร้างความมั่งคั่งของชาติ

ดังนั้นการปฏิรูปการศึกษาในครั้งนี้ถือเป็นการลงทุนครั้งสำคัญที่วางอนาคตของประเทศไว้เป็นเดิมพัน แม้ว่าผลตอบแทนที่ได้รับจะไม่รวดเร็วเท่ากับการลงทุนประเภทอื่น ๆ แต่ถ้ามการปฏิรูปเดินไปอย่างถูกทางแล้วผลตอบแทนที่ให้อุตสาหกรรมจะอยู่ในระดับสูงและคุ้มค่าในระยะยาว เพราะคนที่มีการศึกษาคือผู้ที่รับผิดชอบต่อตนเอง ต่อครอบครัว ต่อชุมชนและท้ายสุดคือต่อประเทศชาติ

#### บรรษัทภิบาล ...ทางออกภาคเอกชนไทย

คงไม่มีใครปฏิเสธได้ว่าท่ามกลางวิกฤตการณ์เศรษฐกิจครั้งนี้ การก่อกวนเกินตัวโดยปราศจากวินัยและวิสัยทัศน์ การดำเนินงาน ได้สร้างภาระให้ธุรกิจไทยไม่สามารถระดมเงินทุนเพื่อใช้เป็นสภาพคล่องได้ต่อไป การแก้ปัญหาไม่ว่าเป็นการลดต้นทุน หยุตสายการผลิต ฯลฯ ล้วนเป็นเพียงทางออกเฉพาะหน้า ไม่ได้นำไปสู่รากเหง้าปัญหาอันเกิดจากความสามารถบริหารจัดการอย่างแท้จริง ทางออกที่หลากหลายฝ่ายเห็นพ้องต้องกัน คือ การสร้าง “บรรษัทภิบาลที่ดี” ซึ่งมีความเกี่ยวข้องโดยตรงกับวิถีเงินทุนอย่างเป็นระบบ ไม่ว่าจะเป็นการระดมทุน (Mobilize), การจัดสรรทุน (Allocate) และติดตามการใช้ทุน (Monitor) ให้เกิดขึ้นในองค์กร ซึ่งปัจจัยทั้ง 3 จะทำงานได้อย่างมีประสิทธิภาพ เมื่ออยู่ในเงื่อนไขต่าง ๆ คือ

- ◆ Mobilize                    ขึ้นอยู่กับความเชื่อมั่นของนักลงทุนต่อการปกป้องสิทธิและทรัพย์สินของผู้ถือหุ้นอย่างเท่าเทียมกัน
- ◆ Allocate                    ระบบข้อมูลมีการเปิดเผยอย่างโปร่งใส ถูกต้อง ทันต่อเวลา
- ◆ Monitor                    ประสิทธิภาพการติดตามการบริหารเงินทุนเพื่อประโยชน์ผู้ถือหุ้นและบริษัท

โดยนัยความหมาย “บรรษัทภิบาลที่ดี” คือ การสร้างประสิทธิภาพในวิถีทุนให้เกิดขึ้น โดยผู้ถือหุ้นทำหน้าที่เจ้าของทุน ฝ่ายจัดการทำหน้าที่บริหารเงินทุน และคณะกรรมการทำหน้าที่กำกับดูแลประสิทธิภาพบริหารเงินทุน จากทัศนคติของนักลงทุนสถาบันผ่านการสำรวจของ McKinsey & Company ชี้ชัดว่าบรรษัทภิบาลที่ดีได้กลายเป็นเครื่องมือตัดสินใจกระจายเงินทุนสำคัญในระดับต้น ๆ นักลงทุนต่างพร้อมที่จะจ่ายส่วนต่างเพิ่มขึ้นสำหรับการสร้างบรรษัทภิบาลที่ดี ในกรณีประเทศไทย ส่วนต่างดังกล่าวมีมูลค่ามากถึงร้อยละ 27 ขณะที่ส่วนต่างของผู้นำด้านบรรษัทภิบาล ดังเช่น สหรัฐฯ มีมูลค่าเพิ่มเพียงร้อยละ 18 สะท้อนให้เห็นภาพชัดเจนว่าธุรกิจไทยยังมีโอกาสและความจำเป็นที่จะปรับปรุงมูลค่าเพิ่มของตนเองได้อีกมาก ตัวอย่างเด่นชัดที่สุด คือ การแปรรูปรัฐวิสาหกิจไทย ภาคธุรกิจที่รัฐคาดหวังเป็นแม่เหล็กสร้างแรงดึงดูดการลงทุนให้กลับเข้ามาตามแนวทางฟื้นฟูตลาดทุนไทย รัฐวิสาหกิจที่อยู่ในอันดับต้น ๆ ของแผนไม่ว่าเป็นสาขาพลังงาน โทรคมนาคม ขนส่ง และสถาบันการเงิน ต่างต้องเร่งปรับตัวเพื่อสร้างระบบบรรษัทภิบาลที่ดีให้เกิดขึ้นในองค์กร คณะกรรมการรัฐวิสาหกิจซึ่งทำหน้าที่เชื่อมโยงกับการติดตามบริหารเงินทุน ตลอดจนการกำหนดวิสัยทัศน์ กลยุทธ์รวมขององค์กร จะต้องเป็นผู้มีความหลากหลายในประสบการณ์ และมีความเป็นอิสระดำเนินงานได้ตามหน้าที่และบทบาทที่ชัดเจน ปราศจากการแทรกแซงของผู้เกี่ยวข้องใด ๆ ไม่ว่าจะเป็นฝ่ายจัดการ หรือฝ่ายการเมือง ทั้งนี้เพื่อวัตถุประสงค์สูงสุดสู่การสร้างพันธะความรับผิดชอบต่อผู้ถือหุ้นอย่างเท่าเทียมกัน เพื่อให้กิจการเป็นที่เชื่อมั่นของนักลงทุนจนสร้างกระแสการลงทุนกลับคืนได้ใหม่

นอกเหนือจากระบบติดตามบริหารเงินทุน วิถีทางเงินทุนด้านการจัดสรรนับเป็นเรื่องสำคัญยิ่ง โดยเฉพาะสำหรับ SMEs ไทย ที่การบริหารมุ่งเน้นแบบครอบครัว และมีระบบชี้แจงข้อมูลที่ยังไม่สะท้อนภาพการดำเนินธุรกิจ ในช่วงวิกฤตการณ์ที่ผ่านมา ผลเสียจากการกระทำดังกล่าวล้วนสะท้อนกลับไปสู่ความล้มเหลวของการระดมทุน ปรับโครงสร้างหนี้เพื่อผ่อนปรนสายป่านที่ตึงตัวของภาคเอกชนในปัจจุบัน การเปลี่ยนแนวทางไปสู่ความโปร่งใสเพื่อเปิดเผยข้อมูลทางการเงินและมีใช้การเงินอย่างถูกต้อง ทันต่อเวลา และใช้มาตรฐานสากลทั้งด้านบัญชีและการตรวจสอบ จะช่วยส่งเสริมให้ฐานะกิจการมีความชัดเจน เป็นที่น่าสนใจในยามผลการดำเนินงานไปได้ด้วยดี และเป็นดัชนีชี้วัดนำไปสู่การแก้ปัญหาอย่างทันท่วงทีเมื่อกิจการเริ่มเกิดปัญหา แนวทางเบื้องต้นเหล่านี้แม้จะยากต่อการปฏิบัติงานของ SMEs แต่ก็ถือเป็นจุดเริ่มต้นที่

ภาคเอกชนควรพัฒนา ควบคู่ไปกับความพยายามของภาครัฐ องค์การเอกชนอื่น ๆ ดังเช่น การจัดทำรายงานการกำกับกิจการดูแลที่ดีของตลาดหลักทรัพย์แห่งประเทศไทย และการจัดตั้งสถาบันอบรมกรรมการ ฯลฯ ทั้งนี้เพื่อเป้าหมายสูงสุดในการสร้างประสิทธิภาพดำเนินงานของธุรกิจไทย

กฎหมาย รัฐ... กรอบการพัฒนาที่ต้องเร่งปรับปรุง

ช่วงเวลาเกือบครึ่งทศวรรษบนเส้นทางเศรษฐกิจตกต่ำ บุคคลทุกระดับต่างถูกกดดันจากภาวะเศรษฐกิจ จนนำไปสู่การเรียกร้องปฏิรูปกฎหมายทั้งในมิติทางสังคมและเศรษฐกิจการลงทุน รัฐธรรมนูญแห่งราชอาณาจักรไทย พ.ศ. 2540 นับเป็นตัวอย่งสำคัญของการปฏิรูปทางนิติสังคม ที่มุ่งเน้นให้ประชาชนมีส่วนร่วมในการสร้างสมดุลในการจัดสรรทรัพยากรระหว่างภาคสังคม เอกชน และรัฐขึ้นใหม่ มิให้เกิดความเหลื่อมล้ำ ละทิ้งกลุ่มชนบางส่วนไว้เบื้องหลังจนอาจกลายเป็นปัญหาสังคม ดังเช่น ปัญหาอาชญากรรม ยาเสพติด ฯลฯ และส่งผลกระทบต่อมิติด้านเศรษฐกิจการลงทุนในท้ายที่สุด ขณะที่ประเทศกำลังมีการปรับตัวขนานใหญ่ ไม่ว่าจะเป็นการปรับปรุงกฎหมาย ดังเช่น พระราชบัญญัติล้มละลาย พ.ร.บ. รัฐวิสาหกิจที่อยู่ในขอบข่ายกฎหมายฟื้นฟูเศรษฐกิจ 11 ฉบับ พระราชกำหนดบรรษัทบริหารสินทรัพย์ไทย ฯลฯ การยืนอยู่ท่ามกลางกระแสการค้าการลงทุนเสรี และความพยายามจัดสรรทรัพยากรของประเทศให้เป็นไปอย่างเหมาะสม การหยิบยก “หลักการแข่งขัน” มาใช้เป็นพื้นฐานวางกรอบ ปรับปรุง ปฏิรูปกฎหมายเศรษฐกิจการค้าการลงทุนจึงกลายเป็นเรื่องจำเป็นทั้งในระดับมหภาค ดังเช่น กฎหมายเพื่อการแปรรูปรัฐวิสาหกิจ หรือเพื่อการแข่งขันอย่างเป็นธรรม (Anti-trust Law) ซึ่งช่วยสร้างบรรยากาศให้เกิดการแข่งขัน ลดข้อกีดกันจากผู้ประกอบการรายใหญ่ที่มีต่อ SMEs สร้างโอกาสลงทุนของธุรกิจใหม่ และในระดับจุลภาค เช่น กฎหมายเพื่อสร้างบรรษัทภิบาลที่ดี ที่ครอบคลุมถึงการคุ้มครองสิทธิผู้บริโภค การเปิดเผยข้อมูล การสร้างระบบบัญชีตามมาตรฐานสากล ฯลฯ เพื่อทำหน้าที่ผลักดันให้ธุรกิจสร้างหน่วยงานแห่งการตรวจสอบซึ่งนำไปสู่การสร้างประสิทธิภาพแห่งการแข่งขัน ตลอดจนสร้างความพยายามเพื่อพัฒนาตนเองของธุรกิจให้สอดคล้องกับกระแสของโลก เช่น สิ่งแวดล้อม แรงงาน ฯลฯ ที่กำลังมีบทบาทและกระทบต่อเนื้อหาของกฎหมายไทยในหลายแง่มุมแตกต่างกันไป

เพื่อให้เกิดประสิทธิภาพการดำเนินงานในทุกส่วนของสังคม “คุณภาพกฎหมาย” จึงเป็นสิ่งจำเป็น โดยต้องมุ่งเน้นหลักการแข่งขัน ลดข้อจำกัดการค้า ความซ้ำซ้อน สร้างมาตรฐานสากล ฯลฯ ควบคู่ไปกับ “คุณภาพระบบราชการ” และ “คุณภาพฝ่ายการเมือง” วิกฤตเศรษฐกิจที่ผ่านมาได้สะท้อนภาพความล้มเหลวของราชการและการเมืองในการปรับใช้กฎระเบียบต่าง ๆ เพื่อรักษาเสถียรภาพทางเศรษฐกิจที่ซับซ้อนขึ้นตามปัจจัยแวดล้อมทั้งภายในและภายนอก ความล่าช้าและประสิทธิภาพการแก้ไข้ปัญหา การส่งสัญญาณเตือนภัยสู่ภาคเอกชน ล้วนเป็นปัจจัยที่จุดรั้งให้เศรษฐกิจถดถอยหลังเข้าสู่ภาวะถดถอย การปฏิรูปเพื่อได้มาซึ่งระบบการเมืองที่มีศักยภาพคัดสรรบุคคลมีคุณภาพ มีวิสัยทัศน์ มีนโยบาย แนวทางปฏิบัติชัดเจน ซื่อสัตย์ มุ่งเน้นสร้างผลประโยชน์ให้ส่วนรวม ควบคู่กับการได้มาซึ่งระบบราชการที่มีประสิทธิภาพทำงาน แก้ไขปัญหาได้สูง ซึ่งอาจหมายถึงการรื้อโครงสร้างให้มีขนาดกะทัดรัด เกิดการกระจายอำนาจ ลดความซ้ำซ้อน ขั้นตอนปฏิบัติงาน ตลอดจนการปรับเปลี่ยนทัศนคติ วิถีทำงานของผู้ปฏิบัติงาน ฯลฯ จึงนับเป็นกลไกจำเป็นที่ต้องปฏิรูป ทั้งนี้มิใช่เพียงเพื่อการได้มาซึ่งคุณภาพของกฎหมาย แต่ยังเป็นปัจจัยสะท้อนถึงความสำเร็จในการนำไปปฏิบัติ การสร้างกระบวนการตัดสินใจ ติดตาม ตรวจสอบ แก้ไขของชาติที่มีคุณภาพ โปร่งใส พร้อมให้ผู้มีส่วนเกี่ยวข้องเข้าทำการตรวจสอบและที่สำคัญสุด กฎหมายกฎระเบียบเหล่านั้นต้องไม่นำมาซึ่งการเลือกปฏิบัติ ซึ่งจะนำไปสู่การสร้างมาตรฐานซ้ำซ้อน (Double Standard) จนทำให้ขาดความน่าเชื่อถือในฐานะกฎเกณฑ์ของสังคมที่ดีและเพียงพอต่อการกระตุ้นให้ปัจจัยแวดล้อมอื่น ๆ ทำหน้าที่สร้างบรรยากาศการลงทุนในประเทศได้อย่างแท้จริง

เกาหลีใต้...ตัวอย่างการปฏิรูปเพื่อฟื้นกระแสน

Organisation for Economic Co-operation and Development (OECD) ได้จัดให้เกาหลีใต้เป็นประเทศที่มีความคืบหน้าในการปรับโครงสร้างของประเทศในระดับสูงเมื่อเทียบกับบรรดาประเทศที่เกิดวิกฤตด้วยกัน การฟื้นตัวของระบบเศรษฐกิจเป็นไปอย่างรวดเร็ว เพียงในปี 2542 GDP สามารถกลับมาเติบโตในอัตราร้อยละ 11 และล่าสุดสามารถคืนเงินกู้จาก IMF จำนวน 19.5 พันล้านเหรียญสหรัฐ ได้หมดในปี 2544 ก่อนกำหนดระยะเวลาถึง 3 ปี แม้ว่าในสถานการณ์ปัจจุบันเกาหลีใต้จะเผชิญกับภาวะเศรษฐกิจชะลอตัวอีกครั้งจากภาวะเศรษฐกิจทั่วโลกและการชะลอการส่งออกของประเทศ แต่กล่าวได้ว่าจนถึงวันนี้เกาหลีใต้เองได้หลุดพ้นจากวิกฤตระบบอัตราแลกเปลี่ยน และสามารถเรียกความเชื่อมั่นจากการลงทุนจากต่างประเทศคืนกลับมาได้ โดยยอดเงินลงทุนโดยตรงจากต่างประเทศมีจำนวน 15.7 พันล้านเหรียญสหรัฐ เพิ่มขึ้น 2 เท่าตัวจากช่วงเกิดวิกฤตในปี 2540 ความสามารถจ่ายคืนเงินกู้ให้กับ IMF คงไม่ใช่ปัจจัยเดียวที่เรียกความเชื่อมั่นของนักลงทุนกลับมา แต่สิ่งที่เกาหลีใต้ได้ลงมือทำควบคู่อย่างจริงจังมากับการแก้ไขปัญหาวิกฤตด้านการเงิน และอัตราแลกเปลี่ยนมาโดยตลอด คือ นโยบายการปฏิรูปภาคเศรษฐกิจที่สำคัญ 4 ภาค ได้แก่ ภาคการเงิน ภาคธุรกิจเอกชน ภาคแรงงาน และภาคการเมือง เกาหลีใต้มีการแก้ไขปรับปรุงโครงสร้างองค์กรตลอดจนกฎระเบียบไปในทางที่ชักจูงให้เกิดการลงทุนเพิ่มขึ้นรวมทั้งเปิดเสรีในด้านการลงทุนของนักลงทุน เช่น การยกเลิกข้อจำกัดในการครอบครองที่ดินของนักลงทุนต่างชาติ จัดตั้ง Auditors' Organization ในส่วนของภาคเอกชนได้วางแนวทางในการกระตุ้นการสร้างบรรษัทภิบาลที่ดีให้เกิดขึ้นในทุกระดับเพื่อให้ระบบการดำเนินงานเกิดความโปร่งใสและความรับผิดชอบตลอดจนสามารถตรวจสอบได้ หรือโครงสร้างการทำธุรกิจที่ไม่มีประสิทธิภาพ ไม่ยกเว้นแม้แต่บริษัทยักษ์ใหญ่ เช่น แดว ชัมซุง มุงเพิ่มมูลค่าเพิ่มให้กับบริษัทที่มีการผลิตแบบเก่าเข้าสู่ยุคไอที เป็นต้น

ท่ามกลางความต้องการใช้เงินทุนเพื่อพลิกฟื้นเศรษฐกิจของประเทศ การปฏิรูปองค์ประกอบต่าง ๆ ทั้งในภาคเอกชน รัฐ หรือสังคมด้วยหลักการ “ธรรมาภิบาลที่ดี” จึงกลายเป็นเงื่อนไขสำคัญที่สุดที่ช่วยให้การดึงดูดเม็ดเงินลงทุนจากต่างประเทศประสบความสำเร็จ ผลลัพธ์ต่าง ๆ จากการปฏิรูปทั้งทางด้านโครงสร้าง กระบวนการ กฎระเบียบ บุคลากร ต่างมีเป้าหมายสูงสุดเพื่อมุ่งเน้นปรับปรุงสภาพแวดล้อมภายในประเทศให้เอื้ออำนวยต่อการลงทุน มีความยืดหยุ่น พร้อมรับการเปลี่ยนแปลง และแก้ไขปัญหาที่เป็นไปอย่างซับซ้อน และแม้ว่าศักยภาพระดมเงินทุนของไทยจะถูกกระทบจากปัจจัยแวดล้อมหลายประการ ดังเช่น การเข้าเป็นสมาชิกองค์การการค้าโลกของจีน ฯลฯ แต่สิ่งหนึ่งซึ่งเป็นที่ยอมรับกันทั่วไปในสายตาของนักลงทุนต่างชาติ คือ ประเทศไทยนั้นมีความพร้อมในมิติต่าง ๆ อย่างหลากหลาย ไม่ว่าจะเป็นความพร้อมด้านทรัพยากรธรรมชาติทางการเกษตร แรงงาน ศักยภาพในภาคการผลิตและบริการ ในอุตสาหกรรมแปรรูปอาหาร ยานยนต์/ชิ้นส่วน ท่องเที่ยวและโรงแรม หรือแม้แต่ความพร้อมของสาธารณูปโภคของผู้ประกอบการ SMEs ในการปรับตัวและสร้างความยืดหยุ่นในการดำเนินธุรกิจ ฯลฯ ความพร้อมเหล่านี้นับเป็นรากฐานสำคัญทำให้ประเทศไทยเปรียบเสมือนบ้านหลังใหญ่ที่มีความมั่นคงแข็งแรง และกำลังรอเพียงจังหวะปัดฝุ่นทำความสะอาดด้วยการสร้างธรรมาภิบาลให้เกิดขึ้นในกระบวนการปฏิรูป ซึ่งเมื่อถึงเวลานั้น ความสำเร็จจากการปฏิรูปจะยกระดับประเทศไทยให้กลายเป็นบ้านที่มีทั้งความแข็งแรง สวยงาม น่าอยู่ เป็นที่ดึงดูดใจให้นักลงทุนต่างต้องการเข้าพักอาศัย เช่าลงทุน จนสามารถสร้างชัยชนะบนถนนแห่งการลงทุน และกลายเป็น “ศูนย์กลางการลงทุน” สำคัญแห่งหนึ่งของภูมิภาคได้ต่อไป

## สรุปภาวะเศรษฐกิจไทยปี 2544 และแนวโน้มปี 2545

### ภาวะเศรษฐกิจไทยปี 2544

ภาวะเศรษฐกิจไทยในปี 2544 มีแนวโน้มชะลอตัวลง โดยคาดว่าจะขยายตัวเพียงร้อยละ 1.5 จากที่ขยายตัวร้อยละ 4.2 และ 4.4 ในปี 2542 และ 2543 ตามลำดับ ทั้งนี้เป็นผลมาจากการหดตัวของอุปสงค์จากต่างประเทศ ตามภาวะเศรษฐกิจโลกที่ชะลอตัว โดยเฉพาะเศรษฐกิจของสหรัฐอเมริกา ที่เริ่มชะลอตัวตั้งแต่ปลายปี 2543 ต่อเนื่องมาถึงปี 2544 ในขณะที่เดียวกันอุปสงค์ภายในประเทศก็ชะลอตัวเช่นกัน อย่างไรก็ตามเสถียรภาพทางเศรษฐกิจยังมั่นคง โดยเงินสำรองทางการเพิ่มขึ้น หนี้ต่างประเทศลดลงอย่างต่อเนื่อง และอัตราเงินเฟ้ออยู่ในระดับต่ำ

ปัจจัยที่กระทบต่อการขยายตัวของเศรษฐกิจปี 2544 ได้แก่

1. อุปสงค์ต่างประเทศชะลอตัว การชะลอตัวของภาวะเศรษฐกิจโลก โดยเฉพาะสหรัฐอเมริกาที่เริ่มชะลอตัวตั้งแต่ปลายปี 2543 และชัดเจนขึ้นในปี 2544 จนทำให้มีการปรับลดประมาณการภาวะเศรษฐกิจลงจากระดับร้อยละ 3.2 มาที่ร้อยละ 1.0 ประกอบกับความต้องการสินค้าอิเล็กทรอนิกส์ชะลอตัว จึงทำให้การส่งออกของไทยหดตัว ซึ่งคาดว่าจะลดลงร้อยละ 7 จากที่เคยเพิ่มขึ้นร้อยละ 19.6 ในปี 2543 แต่อย่างไรก็ตาม การหดตัวของส่งออกยังไม่รุนแรงเท่ากับประเทศอื่น ๆ เช่น สิงคโปร์ มาเลเซีย เกาหลีใต้ เป็นต้น เนื่องจากสินค้าส่งออกของไทยค่อนข้างกระจายตัว และการส่งออกสินค้าอิเล็กทรอนิกส์มีสัดส่วนเพียงร้อยละ 25 ของมูลค่าการส่งออกทั้งหมด

2. อุปสงค์ในประเทศชะลอตัวลง ความเชื่อมั่นของผู้บริโภคลดลงอย่างต่อเนื่อง โดยดัชนีวัดความเชื่อมั่นของผู้บริโภคลดลงจากระดับ 81.5 สู่ระดับ 63.2 ในเดือนกันยายนซึ่งเป็นระดับที่ต่ำที่สุด เนื่องจากการก่อวินาศกรรมในสหรัฐฯ แม้ว่า ดัชนีดังกล่าวเริ่มปรับตัวดีขึ้นบ้างในช่วงไตรมาสสุดท้าย แต่ดัชนีฯ ก็ยังอยู่ในระดับที่ต่ำกว่า 100 ซึ่งหมายถึงผู้บริโภคยังไม่มั่นใจต่อการฟื้นตัวของภาวะเศรษฐกิจ อัตราการว่างงานที่มีแนวโน้มสูงขึ้นก็เป็นอีกปัจจัยหนึ่งที่กระทบกับความเชื่อมั่นของผู้บริโภค นอกจากนี้ มาตรการกระตุ้นเศรษฐกิจยังมีผลไม่ชัดเจนในปี นี้ จึงคาดว่าจะการบริโภคโดยรวมจะขยายตัวเพียงร้อยละ 2.8 จากที่เพิ่มขึ้นร้อยละ 4.8 ในปี 2543

ด้านการลงทุน คาดว่าจะขยายตัวได้เพียงร้อยละ 1.4 จากปี 2543 เนื่องจากการกำลังการผลิตส่วนใหญ่ยังมีอยู่มาก ประกอบกับปัญหาหนี้ที่ไม่ก่อให้เกิดรายได้ยังไม่ได้รับการแก้ไขอย่างชัดเจน แม้ว่าสัดส่วนหนี้ที่ไม่ก่อให้เกิดรายได้ของสถาบันการเงินทั้งระบบได้ปรับลดลงจาก 858 พันล้านบาท ณ สิ้นปี 2543 เหลือ 547 พันล้านบาท ณ สิ้นเดือนพฤศจิกายน 2544 หรือเมื่อเทียบเป็นสัดส่วนต่อสินเชื่อรวมลดลงจากร้อยละ 17.7 เหลือร้อยละ 11.9 ทั้งนี้เพราะการโอนหนี้ไปบริษัทบริหารสินทรัพย์ สถาบันการเงินจึงยังค่อนข้างระมัดระวังในการให้สินเชื่อ นอกจากนี้ ปัญหาหนี้สาธารณะที่เพิ่มขึ้นมาที่ร้อยละ 57.6 ของผลิตภัณฑ์มวลรวมภายในประเทศ เป็นข้อจำกัดของภาครัฐในการใช้มาตรการทางการคลังในการกระตุ้นเศรษฐกิจ โดยเฉพาะในส่วนของงบลงทุน เนื่องจากต้องมีการดอกเบี้ยจ่ายสูงขึ้น ยิ่งไปกว่านั้นการที่ภาครัฐได้ชะลอการก่อสร้างโครงการพื้นฐานขนาดใหญ่ออกไป เนื่องจากเกรงว่าจะเป็นโครงการที่เพิ่มการนำเข้า ก็เป็นอีกปัจจัยหนึ่งที่ส่งผลให้การลงทุนเพิ่มขึ้นได้เพียงเล็กน้อย

อย่างไรก็ตามแม้ว่าภาวะเศรษฐกิจในปี 2544 จะมีแนวโน้มชะลอตัวอย่างชัดเจน แต่เสถียรภาพทางเศรษฐกิจก็ยังอยู่ในระดับที่น่าพอใจ โดย

- เงินสำรองทางการ ณ สิ้นเดือนธันวาคม เพิ่มขึ้นมาอยู่ที่ระดับ 33.0 พันล้านเหรียญ สหรัฐ. จากสิ้นปี 2543 อยู่ที่ระดับ 32.7 พันล้านเหรียญ สหรัฐ. ส่วนเงินสำรองทางการสุทธิ (เงินสำรองทางการหักด้วยฐานะสุทธิ Forward และเงินกู้

IMF ของ ธปท.) อยู่ที่ระดับ 21.6 พันล้านเหรียญ สหรัฐ. เพิ่มขึ้นจาก 18.6 พันล้านเหรียญ สหรัฐ. ณ สิ้นปี 2543 นับว่ายังสูงกว่าหนี้ต่างประเทศระยะสั้นซึ่งมีอยู่จำนวน 13.7 พันล้านเหรียญ สหรัฐ. ณ สิ้นเดือนตุลาคม 2544

- หนี้ต่างประเทศลดลงต่อเนื่อง โดยยอดคงค้าง ณ สิ้นเดือนตุลาคม มีจำนวน 70.5 พันล้านเหรียญ สหรัฐ. จากที่ก่อนเกิดวิกฤตเศรษฐกิจมีจำนวนสูงถึง 112 พันล้านเหรียญ สหรัฐ. สัดส่วนหนี้ระยะยาวต่อหนี้ระยะสั้นอยู่ที่ร้อยละ 82 : 18 ซึ่งดีขึ้นกว่าก่อนเกิดวิกฤตเศรษฐกิจที่มีสัดส่วนร้อยละ 59 : 41

#### แนวโน้มเศรษฐกิจไทยปี 2545

แนวโน้มภาวะเศรษฐกิจไทยในปี 2545 ยังมีความไม่แน่นอนอยู่มาก ขึ้นอยู่กับการฟื้นตัวของเศรษฐกิจโลก โดยเฉพาะสหรัฐฯ แม้ว่าเศรษฐกิจของสหรัฐฯ จะสามารถผ่านพ้นภาวะถดถอยไปได้ แต่ลักษณะของการฟื้นตัวอาจเป็นไปอย่างช้า ๆ ในลักษณะของรูปตัวยู (U) หรือการฟื้นตัวอาจเป็นไปอย่างรวดเร็วในลักษณะของรูปตัววี (V) ดังนั้นทางฝ่ายวิจัยจึงได้คาดการณ์เศรษฐกิจไทยไว้สองกรณี คือ

กรณีแรก เศรษฐกิจสหรัฐฯ สามารถฟื้นตัวได้อย่างรวดเร็วในลักษณะของรูปตัววี (V) โดยการฟื้นตัวจะเริ่มชัดเจนในช่วงไตรมาสสองของปี 2545 เนื่องจากการใช้นโยบายการเงินที่ผ่อนคลายและการใช้นโยบายการคลังกระตุ้นเศรษฐกิจ ซึ่งจะส่งผลต่อการส่งออกของไทยสามารถขยายตัวได้ร้อยละ 4.5 ประกอบกับมาตรการกระตุ้นเศรษฐกิจโดยการใช้จ่ายของภาครัฐได้ผลชัดเจนขึ้นในปี 2545 และรัฐบาลเริ่มใช้นโยบายทางการเงินที่ผ่อนคลายมากขึ้น จะส่งผลให้การบริโภคและการลงทุนในประเทศขยายตัวสูงขึ้น และทำให้การนำเข้าขยายตัวสูงขึ้นด้วยเช่นกัน โดยคาดว่าจะการนำเข้าจะขยายตัวร้อยละ 4.2 ส่วนดุลบัญชีเดินสะพัดเกินดุลลดลงมาอยู่ที่ร้อยละ 4.4 ของ GDP ดังนั้นจึงคาดว่าเศรษฐกิจไทยจะขยายตัวได้ร้อยละ 2.7

กรณีที่สอง เศรษฐกิจสหรัฐฯ ฟื้นตัวได้อย่างช้า ๆ ในลักษณะของรูปตัวยู (U) ทำให้การส่งออกของไทยขยายตัวเพียงร้อยละ 0.5 แต่จากมาตรการทางการคลังที่เริ่มเห็นผลชัดเจนในปีนี้และมาตรการทางการเงินที่ผ่อนคลาย จะทำให้การบริโภคในประเทศยังสามารถขยายตัวได้อยู่ในระดับที่ค่อนข้างทรงตัว เป็นผลให้การนำเข้าขยายตัวร้อยละ 0.8 ดุลบัญชีเดินสะพัดเกินดุลร้อยละ 3.8 ของ GDP ดังนั้นเศรษฐกิจไทยโดยรวมจึงขยายตัวเพียงร้อยละ 1.5

ด้านอัตราเงินเฟ้อจะยังอยู่ในระดับต่ำ เนื่องจากราคาน้ำมันในตลาดโลกโดยเฉลี่ยมีแนวโน้มลดลง ประกอบกับอุปสงค์ในประเทศไม่มีแรงขับเคลื่อนมากพอที่จะดึงอัตราเงินเฟ้อให้สูงขึ้นมากนัก นอกจากนี้ ยังคาดว่ารัฐบาลจะไม่ปรับเพิ่มอัตราภาษีมูลค่าเพิ่มจากร้อยละ 7 เป็นร้อยละ 10 ตามที่กำหนดในช่วงปลายปี 2545 เพื่อให้การฟื้นตัวของเศรษฐกิจเป็นไปอย่างต่อเนื่อง ซึ่งหากเศรษฐกิจไทยสามารถขยายตัวได้ดังกรณีแรก (ร้อยละ 2.7) อัตราเงินเฟ้อจะอยู่ที่ร้อยละ 1.5 แต่หากเศรษฐกิจไทยขยายตัวดังกรณีที่สอง (ร้อยละ 1.5) อัตราเงินเฟ้อจะอยู่ที่ร้อยละ 1.2

สำหรับแนวโน้มอัตราดอกเบี้ยในปี 2545 คาดว่าจะลดลงตามแนวโน้มอัตราดอกเบี้ยต่างประเทศ ประกอบกับทางรัฐบาลไทยเริ่มผ่อนคลายมาตรการทางการเงินมากขึ้น ดังนั้นจึงคาดว่าอัตราดอกเบี้ยจะลดลงได้ร้อยละ 0.25-0.50 และค่าเงินบาทเฉลี่ยจะอยู่ที่ระดับ 45.0 บาทต่อเหรียญ สหรัฐ.

## ประมาณการเศรษฐกิจปี 2544-2545

	2542	2543	2544f	2545f	
				กรณีแรก	กรณีที่สอง
GDP ณ ราคาคงที่ปี 2531 (พันล้านบาท)	2,859	2,985	3,030	3,112	3,075
% การเปลี่ยนแปลง	4.2%	4.4%	1.5%	2.7%	1.5%
อัตราเงินเฟ้อ	0.3%	1.6%	1.6%	1.5%	1.2%
การส่งออก : ล้านเหรียญ สหรัฐ.	56,800	67,942	63,186	66,029	<b>63,502</b>
% การเปลี่ยนแปลง	7.4%	19.6%	-7.0%	4.5%	0.5%
การนำเข้า : ล้านเหรียญ สหรัฐ.	47,529	62,423	61,175	63,744	<b>61,664</b>
% การเปลี่ยนแปลง	16.9%	31.3%	-2.0%	4.2%	0.8%
ดุลการค้า : ล้านเหรียญ สหรัฐ.	9,271	5,519	2,011	2,285	1,838
ดุลบัญชีเดินสะพัด : ล้านเหรียญ สหรัฐ.	12,465	9,381	5,312	5,286	4,538
% ต่อ GDP	10.2%	7.6%	4.7%	4.4%	3.8%
MLR (ณ สิ้นปี) *	8.25	7.50	7.00	6.50-6.75	
อัตราแลกเปลี่ยนเฉลี่ย (บาท/เหรียญ สหรัฐ.)	37.85	40.16	44.48	45.00	

หมายเหตุ : \* อัตราต่ำสุดของ 4 ธนาคารพาณิชย์ขนาดใหญ่, f คาดการณ์โดยฝ่ายวิจัย บริษัท

ทีมา : ธนาคารแห่งประเทศไทย, สำนักงานคณะกรรมการพัฒนาการเศรษฐกิจและสังคมแห่งชาติ

## ลักษณะการประกอบธุรกิจ

### ความเป็นมา

รัฐบาลจัดตั้งบริษัท ด้วยการประกาศใช้พระราชบัญญัติบริษัทเงินทุนอุตสาหกรรมแห่งประเทศไทย พ.ศ. 2502 โดยมีวัตถุประสงค์ที่จะให้บริษัททำหน้าที่เป็นสถาบันการเงินเพื่อการพัฒนาที่มีรูปแบบการดำเนินงานในลักษณะของกิจการภาคเอกชน เพื่อช่วยเหลือและสนับสนุนอุตสาหกรรมภาคเอกชน พร้อมทั้งพัฒนาตลาดทุนภายในประเทศ

ในช่วง 4 – 5 ปีที่ผ่านมา มีเหตุการณ์เปลี่ยนแปลงที่สำคัญและมีผลต่อการดำเนินธุรกิจ ดังนี้

ปี 2540 บริษัทขยายการให้บริการ Trade Finance ให้ครอบคลุมบริการนำเข้าและส่งออกต่าง ๆ อย่างครบถ้วน โดยเฉพาะบริการ Packing Credit ซึ่งได้รับจัดสรรวงเงินจากธนาคารเพื่อการส่งออกและนำเข้าแห่งประเทศไทย

ปี 2541 บริษัทเพิ่มทุนจดทะเบียนจากเดิม 7,000 ล้านบาท เป็น 12,000 ล้านบาท ซึ่งได้เรียกชำระค่าหุ้นสามัญเพิ่มทุนนี้ในปี 2542 ทำให้ทุนจดทะเบียนเรียกชำระแล้วของบริษัทเพิ่มขึ้นเป็น 11,616 ล้านบาท ในการนี้ รัฐบาลซึ่งเป็นผู้ถือหุ้นใหญ่ยังคงให้การสนับสนุนโดยการรักษาสัดส่วนการถือหุ้นทั้งทางตรงและทางอ้อมไว้เช่นเดิม

ปี 2543 บริษัทจัดอันดับความน่าเชื่อถือ Moody's Investors Service ได้ปรับแนวโน้มความน่าเชื่อถือจาก stable เป็น positive ในเดือนมีนาคม และเลื่อนอันดับความน่าเชื่อถือจาก Ba3 เป็น Ba1 ในเดือนมิถุนายน นอกจากนี้ บริษัทจัดอันดับ TRIS ได้เลื่อนอันดับความน่าเชื่อถือของบริษัทจาก A เป็น A+ ในเดือนกรกฎาคม

ปี 2544 - บริษัทได้ดำเนินการไถ่ถอนหุ้นกู้ก่อนครบกำหนดจำนวน 11,000 ล้านบาท เพื่อลดต้นทุนทางการเงิน และได้ออกหุ้นกู้ทดแทนให้แก่ผู้ถือหุ้นกู้กลุ่มดังกล่าว

- บริษัทจัดอันดับความน่าเชื่อถือ Standard and Poor's ได้ปรับลดอันดับความน่าเชื่อถือของบริษัทจาก BBB- เป็น BB+ ในเดือนกรกฎาคม

ในช่วงสองถึงสามปีที่ผ่านมา บริษัทได้เปิดสาขาเพิ่มขึ้น 12 สาขาเพื่อกระจายบริการไปสู่ภูมิภาคได้อย่างทั่วถึง ปัจจุบัน บริษัทมีสำนักงานภาค 10 แห่ง และสำนักงานจังหวัด 25 แห่ง และยังได้จัดตั้งศูนย์พัฒนาวิสาหกิจขนาดกลาง และขนาดย่อม และศูนย์พัฒนาสิ่งแวดล้อมและพลังงาน เพื่อให้คำแนะนำและบริการต่าง ๆ ในด้านดังกล่าวให้แก่ผู้ประกอบการ

## การประกอบธุรกิจของกลุ่มบริษัท

ณ 31 ธันวาคม 2544 บริษัทมีบริษัทย่อยและบริษัทร่วมรวมทั้งสิ้น 11 แห่ง\* คือ

ชื่อ	ประเภทธุรกิจ	ร้อยละการถือหุ้น ของบริษัท
<b>บริษัทย่อย</b>		
1. บจ. ไอเอฟซีที แอดไวเซอร์	ให้บริการที่ปรึกษาทางการเงิน	100
2. บจ. อินด์สเตรียล แคปิตอล แมเนจเม้นท์**	ธุรกิจร่วมทุน	41
3. บจ. ไอเอฟซีที โนมูระ จาฟโก้ โฮลดิ้งส์	ธุรกิจร่วมทุน	15
4. บจ. ไอเอฟซีที โนมูระ จาฟโก้ แคปิตอล	ธุรกิจร่วมทุน	15
5. บจ. สินพัฒนาอุตสาหกรรม	ให้เช่า/เช่าซื้อ	10
6. บจ. จัดการอุตสาหกรรม	รับศึกษาความเป็นไปได้ของโครงการ	10
7. บจ. พร้อมสินพัฒนา	ธุรกิจร่วมทุน	-
<b>บริษัทร่วม</b>		
1. บจ. ไทยโอริกซิลส์ซิ่ง	บริการเช่าและเช่าซื้อ	45.96
2. บล. จัดการกองทุน เอ็มเอฟซี จก. (มหาชน)	บริหารจัดการกองทุน	24.23
3. บมจ. สตรองแพค	บรรจุภัณฑ์ชนิดอ่อน	22.00
4. บมจ. ไทยพัฒนาโรงงานอุตสาหกรรม	สร้างโรงงานเพื่อขายหรือให้เช่า	19.66

\* รวมอยู่ในงบการเงินรวม เนื่องจากบริษัทมีอำนาจในการควบคุมทั้งทางตรงและทางอ้อม

\*\* ชื่อเดิมคือ บจ. ไอเอฟซีที แคปิตอล แมเนจเม้นท์

## โครงสร้างรายได้\*

งบการเงินรวม	ล้านบาท		
	2542	2543	2544
รายได้ดอกเบี้ยและเงินปันผล			
- เงินให้กู้ยืม	7,633	7,229	7,259
- เงินลงทุนในตั๋วสัญญาใช้เงิน - ระยะสั้นและเงินฝาก	660	586	408
- หลักทรัพย์ - สุทธิ	1,363	818	588
รวมรายได้ดอกเบี้ยและเงินปันผล	9,656	8,633	8,255
หัก ค่าใช้จ่ายในการกู้ยืมเงิน	11,619	10,531	8,681
หนี้สงสัยจะสูญ	6,059	280	492
รวมรายได้ดอกเบี้ยและเงินปันผล - สุทธิ	(8,022)	(2,178)	(918)
รายได้ (ค่าใช้จ่าย) ที่มีใช้ดอกเบี้ย			
- กำไรจากการซื้อขายหลักทรัพย์ - สุทธิ	716	367	379
- ค่าเผื่อมูลค่าที่ลดลงสำหรับเงินลงทุนระยะยาวในหลักทรัพย์	(852)	(210)	(193)
- ค่าธรรมเนียมและบริการ	493	601	497
- ส่วนได้เสียในกำไร (ขาดทุน) สุทธิของบริษัทร่วม	(14)	66	73
- รายได้อื่น	348	406	300
รวมรายได้ที่มีใช้ดอกเบี้ย	691	1,230	1,056
รวมรายได้	(7,331)	(948)	138

\* ไม่มีบริษัทย่อยรายใดที่มีรายได้เกินกว่าร้อยละ 10 ของรายได้รวม

### ภาวะตลาดและการแข่งขัน

แม้ว่าระบบธนาคารพาณิชย์ไทยได้มีการปรับตัวในช่วงวิกฤตเศรษฐกิจมาอย่างต่อเนื่อง โดยการปรับโครงสร้างและปรับเปลี่ยนองค์กรใหม่เพื่อรองรับการเปลี่ยนแปลงและการแข่งขัน ทำให้สถาบันการเงินมีความเข้มแข็งขึ้นตามลำดับ แต่ในปี 2544 ภาวะเศรษฐกิจยังคงชะลอตัวทำให้ธนาคารพาณิชย์ยังคงดำเนินการแก้ไขปัญหา NPL โดยเฉพาะการกลับมาเป็น NPL รอบใหม่ ตัวเลข NPL ที่ธนาคารแห่งประเทศไทยประกาศ ณ ปลายปี 2544 อยู่ที่ร้อยละ 10.5 ของสินเชื่อรวมปรับตัวดีขึ้นจากปี 2543 ซึ่งเกิดจากการโอนหนี้ด้อยคุณภาพไปยัง AMC และ TAMC โดยเฉพาะในช่วงไตรมาสสุดท้ายของปี ขณะที่การเพิ่มขึ้นของ NPL ทั้งในส่วนของ NPL รายใหม่ และ NPL ย้อนกลับยังปรับเพิ่มขึ้นอยู่ ทำให้สัดส่วน NPL Re-entry ต่อหนี้ที่ปรับโครงสร้างหนี้แล้วยังอยู่ในสัดส่วนที่สูงประมาณร้อยละ 20

ฐานะการเงินและผลการดำเนินงานของบริษัทเทียบกับคู่แข่ง ณ 31 ธันวาคม 2544

ล้านบาท

รายการ	บริษัท	ธนาคารพาณิชย์ไทย
เงินให้สินเชื่อ	156,210	3,369,146
สินทรัพย์รวม	192,542	5,667,876
หนี้สินรวม	184,987	5,385,434
ส่วนของผู้ถือหุ้น	7,555	282,442
กำไร (ขาดทุน) สุทธิ	(465)	84,101

ที่มา : งบการเงินที่ผ่านการตรวจสอบแล้วของบริษัท และธนาคารพาณิชย์ไทย

การให้สินเชื่อแก่ภาคธุรกิจของธนาคารพาณิชย์ในปี 2544 โดยรวมแล้วหดตัวเมื่อเทียบกับปีก่อน โดย ณ 31 ธันวาคม 2544 ธนาคารพาณิชย์ไทยมียอดคงค้างสินเชื่อจำนวน 3.4 ล้านล้านบาท ลดลงร้อยละ 6 จากสิ้นปี 2543 ซึ่งเป็นผลจากการตัดหนี้สูญออกจากบัญชีและการโอน NPL ไป AMC และ TAMC ขณะที่กำไรของธนาคารพาณิชย์ถูกระทบจากการตั้งสำรองเผื่อนี้ส่งผลจะสูญเพิ่มในไตรมาสที่ 4 เพื่อรองรับผลกระทบจากการถดถอยของเศรษฐกิจโลกในปี 2545 อย่างไรก็ดี โดยภาพรวมแล้วธนาคารพาณิชย์มีผลประกอบการในปีที่ดีกว่าปี 2543

ในปี 2544 มีการแข่งขันในระบบธนาคารพาณิชย์ค่อนข้างสูง จากสภาวะที่ยังมีกำลังการผลิตส่วนเกินอยู่ในอัตราสูง การลงทุนใหม่มีไม่มาก การปล่อยสินเชื่อจึงต้องมีความระมัดระวังเพื่อให้ได้มาซึ่งลูกค้าสินเชื่อที่มีคุณภาพ ประกอบกับการปรับลดของอัตราดอกเบี้ยเงินให้กู้ ทำให้รายได้ดอกเบี้ยมีแนวโน้มลดลง จึงมีแนวโน้มที่จะเพิ่มฐานรายได้ที่มีโชดดอกเบี้ยมากขึ้น ซึ่งรายได้ในส่วนนี้กลุ่มธนาคารพาณิชย์ต่างประเทศหรือธนาคารพาณิชย์ไทยที่ผู้ถือหุ้นใหญ่เป็นต่างชาติมีความพร้อมด้านการลงทุนในเทคโนโลยีใหม่ๆ ความสามารถในการบริหารต้นทุนรวมทั้งการเป็นผู้นำด้านนวัตกรรมสมัยใหม่จะมีความได้เปรียบในการแข่งขันสูง ธนาคารพาณิชย์ไทยจึงยังคงต้องมีการปรับตัวในหลายด้านเพื่อรองรับการแข่งขัน ดังนี้

ด้านโครงสร้างองค์กร ยังคงมีการลดขนาดองค์กรลงและลดจำนวนพนักงานให้เหมาะสมกับการดำเนินธุรกิจ และส่วนใหญ่ได้ปรับเปลี่ยนโครงสร้างองค์กรใหม่ไปในทิศทางที่เน้นกลุ่มงานตามธุรกรรมทางการเงิน แยกกลุ่มงานด้านเทคโนโลยีสารสนเทศออกมาเพื่อความชัดเจนและโอกาสในการพัฒนาและปรับปรุงงานเทคโนโลยีสารสนเทศที่เป็นระบบ

งานที่มีความสำคัญต่อการดำเนินการของธนาคารสมัยใหม่และมีแนวโน้มที่จะเกิดขึ้นทั่วโลก พร้อมกับสร้างกลุ่มงานใหม่เกิดขึ้น เช่น กลุ่มงานธุรกิจผู้บริโภค กลุ่มงานบรรษัทธุรกิจ กลุ่มงานพาณิชย์ธุรกิจ และกลุ่มงานบริหารความเสี่ยง เป็นต้น

ด้านเทคโนโลยี มีการนำเทคโนโลยีที่ประหยัดต้นทุนค่าใช้จ่ายในการดำเนินงาน และสามารถเชื่อมโยงเครือข่ายสาขาของธนาคารในลักษณะออนไลน์ทั่วประเทศมาใช้ ทำให้อาคารสามารถให้บริการลูกค้าได้รวดเร็วและมีประสิทธิภาพสูงขึ้น รวมทั้งมีการร่วมมือกันในการให้บริการลูกค้า

ด้านผลิตภัณฑ์ Consumer Banking Internet banking & E-Commerce ธนาคารต่างชาติเน้นให้บริการ Consumer Banking เช่น บัตรเครดิต บัตรเดบิต สินเชื่อเคหะ เป็นต้น เนื่องจากมีแพ็คเกจของบริการนี้เสนอให้กับลูกค้าของธนาคารในต่างประเทศอยู่แล้ว จึงสามารถนำมาปรับใช้กับลูกค้าในประเทศไทยได้ ธนาคารพาณิชย์ไทยจึงปรับตัวนำเสนอแพ็คเกจบริการใหม่ ๆ แก่ลูกค้าของธนาคารเช่นกัน โดยอาศัยข้อได้เปรียบที่มีฐานลูกค้าเดิมกว้างขวางและมีสาขากระจายอยู่ทั่วประเทศ นอกจากนี้ ได้ร่วมมือกับพันธมิตรทางธุรกิจ เช่น บมจ. โทเทิลแอนด์เซสแอนด์คอมมูนิเคชั่น บมจ. แอดวานซ์อินโฟเซิร์ฟวิส และ บมจ. อินเทอร์เน็ตประเทศไทย ในการให้บริการ Internet Banking, Mobile Banking, E-Commerce ทำให้เกิดบริการใหม่ ๆ ที่ทำให้ลูกค้าไม่ต้องมาติดต่อกับธนาคารโดยตรง แต่สามารถใช้บริการผ่านอินเทอร์เน็ต คอมพิวเตอร์ และโทรศัพท์มือถือ ซึ่งเป็นมิติใหม่ในการให้บริการของธนาคาร และเป็นการอำนวยความสะดวกให้ลูกค้าสามารถติดต่อกับธนาคารได้ตลอดเวลา

ในปี 2545 คาดว่าการแข่งขันในธุรกิจธนาคารพาณิชย์จะเข้มข้นขึ้นในเกือบทุก ๆ ด้าน การปล่อยสินเชื่อใหม่สู่ภาคธุรกิจมีแนวโน้มทรงตัวหรือสูงขึ้นเล็กน้อยจากปีนี้ เนื่องจากตัวเลข NPL ของระบบ ธนาคารพาณิชย์ได้ลดลงไปค่อนข้างมากจากการโอน NPL ไป TAMC ประกอบกับการผ่อนคลายเกณฑ์การสำรองหนี้จัดชั้นปกติและหนี้จัดชั้นที่กล่าวถึงเป็นพิเศษของธนาคารแห่งประเทศไทย ทำให้อาคารพาณิชย์มีการระดมทุนลดลง ซึ่งจะส่งผลประกอบการของระบบธนาคารพาณิชย์มีแนวโน้มดีขึ้น อย่างไรก็ตาม ยังคงมีปัจจัยเสี่ยงหลายประการในปี 2545 ที่ธนาคารพาณิชย์ไทยต้องเผชิญและเป็นอุปสรรคต่อการหารายได้ ได้แก่ ความไม่แน่นอนของการฟื้นตัวของเศรษฐกิจไทยและสถานะเศรษฐกิจโลกที่อาจส่งผลกระทบต่อคุณภาพของสินเชื่อ ทั้งสินเชื่อที่ดีและที่ผ่านการปรับโครงสร้างหนี้แล้ว การปรับปรุงกฎเกณฑ์การกำกับดูแลสถาบันการเงิน เป็นต้น

สำหรับกลยุทธ์การแข่งขันของบรรษัทนั้นจะเน้นเชิงรุกมากขึ้น โดยเน้นการพัฒนาผลิตภัณฑ์และบริการ ซึ่งบรรษัทอยู่ระหว่างการศึกษาศึกษาเพื่อสร้างความแตกต่างในตัวผลิตภัณฑ์จากสถาบันการเงินอื่น โดยมุ่งหาผลิตภัณฑ์ที่เหมาะสมสำหรับลูกค้าตามกลุ่มประเภทอุตสาหกรรม กลุ่มพื้นที่เป้าหมาย และกลุ่มต่างชาติ เป็นต้น เพื่อให้สามารถตอบสนองความต้องการของลูกค้า และ เป็นการขยายฐานลูกค้าใหม่ด้วย ขณะเดียวกันจะร่วมมือกับสถาบันการเงินเฉพาะกิจและธนาคารพาณิชย์ของรัฐให้ความช่วยเหลือทางการเงินแก่ภาคอุตสาหกรรมต่าง ๆ เช่น อุตสาหกรรมส่งออก อุตสาหกรรมท่องเที่ยว และอุตสาหกรรมอื่นที่ได้รับผลกระทบจากวิกฤตการณ์ที่สหรัฐอเมริกาตามนโยบายเร่งด่วนของรัฐบาล

#### บทบาทด้านการพัฒนาอุตสาหกรรมและสังคม

บรรษัทมีบทบาทในการพัฒนาอุตสาหกรรมโดยเฉพาะการให้ความสำคัญกับผู้ประกอบการอุตสาหกรรมขนาดกลางและขนาดย่อม โดยให้การสนับสนุน SMEs ทั้งทางด้านการเงินโดยเร่งอนุมัติสินเชื่อเพื่อให้ธุรกิจสามารถดำเนินต่อไปได้ ในขณะเดียวกันก็เร่งพัฒนาผู้ประกอบการให้มีประสิทธิภาพมากขึ้น กล่าวคือ ในปี 2544 บรรษัทได้จัดการอบรม/สัมมนาในหัวข้อที่เป็นประโยชน์ต่อการดำเนินธุรกิจแก่ผู้ประกอบการทั่วไป ซึ่งมีผู้เข้าร่วมกิจกรรม 1,030 ราย นอกจากนี้ ศูนย์พัฒนาวิสาหกิจขนาดกลางและขนาดย่อม ยังได้จัดอบรมเพื่อพัฒนาศักยภาพของ SMEs และได้ให้คำปรึกษาแนะนำ

เกี่ยวกับการดำเนินธุรกิจ วิเคราะห์และพัฒนาแนวทางการแก้ไขปัญหาแก่ SMEs รวมทั้งสิ้นจำนวน 700 ราย และจากผลงานในการสนับสนุนและพัฒนา SMEs อย่างต่อเนื่อง ทำให้ในปี 2544 บริษัทได้รับรางวัลดีเด่นจากผลการดำเนินงานในเรื่อง “SME Financing Product or Service “ จาก Asian Banking Digest (ABD)

นอกจากนี้บริษัทยังได้ดำเนินการรับผิดชอบต่อสิ่งแวดล้อม โดยเป็นสถาบันการเงินแห่งแรกของประเทศไทยที่ได้ดำเนินการด้านนี้อย่างต่อเนื่อง ในปี 2544 ได้มีการเริ่มดำเนินโครงการด้านสิ่งแวดล้อมและอนุรักษ์พลังงานหลายโครงการ อาทิ โครงการนำร่องการลงทุนผลิตกระแสไฟฟ้าจากชีวมวล ซึ่งเป็นพลังงานหมุนเวียนที่ประเทศไทยมีศักยภาพเพื่อลดการปล่อยคาร์บอนไดออกไซด์ที่ก่อให้เกิดสภาวะเรือนกระจก และทดแทนการนำเข้าน้ำมัน นอกจากนี้ ยังได้เริ่มดำเนินการโครงการปรับเปลี่ยนเครื่องทำน้ำเย็นในระบบปรับอากาศขนาดใหญ่ เพื่อลดการปล่อยคาร์บอนไดออกไซด์ และสารประเภทหนึ่งที่ทำลายบรรยากาศชั้นโอโซน (CFCs) สู่บรรยากาศ ซึ่งโครงการนี้เป็นโครงการแรกของโลกหากประสบความสำเร็จจะสามารถใช้เป็นรูปแบบขยายผลไปอีกหลายประเทศทั่วโลกด้วย

สำหรับกิจกรรมในด้านการพัฒนาสังคมและเยาวชน บริษัทได้ให้ความสำคัญควบคู่ไปกับการสนับสนุนอุตสาหกรรม โดยได้จัดอบรมโครงการนักลงทุนรุ่นเยาว์ให้แก่นิสิต นักศึกษาที่กำลังศึกษาอยู่ในระดับปริญญาตรีเพื่อให้ความรู้พื้นฐานทางด้านการลงทุน มีจริยธรรมในการประกอบอาชีพธุรกิจในอนาคต การดำเนินการโครงการนี้ได้มีการจัดอบรมนักลงทุนรุ่นเยาว์ในกรุงเทพฯไปแล้วทั้งสิ้น จำนวน 17 รุ่น และในส่วนภูมิภาค 14 รุ่น มีผู้เข้ารับการอบรม 2,200 คน โดยในปี 2544 มีการจัดอบรม 2 รุ่น คือที่กรุงเทพมหานคร มีผู้เข้ารับการอบรม 100 คน และที่จังหวัดอุบลราชธานี มีผู้เข้ารับการอบรม 60 คน

โครงสร้างองค์การบริหารเงินทุนอุดหนุนกรมแห่งประเทศไทย

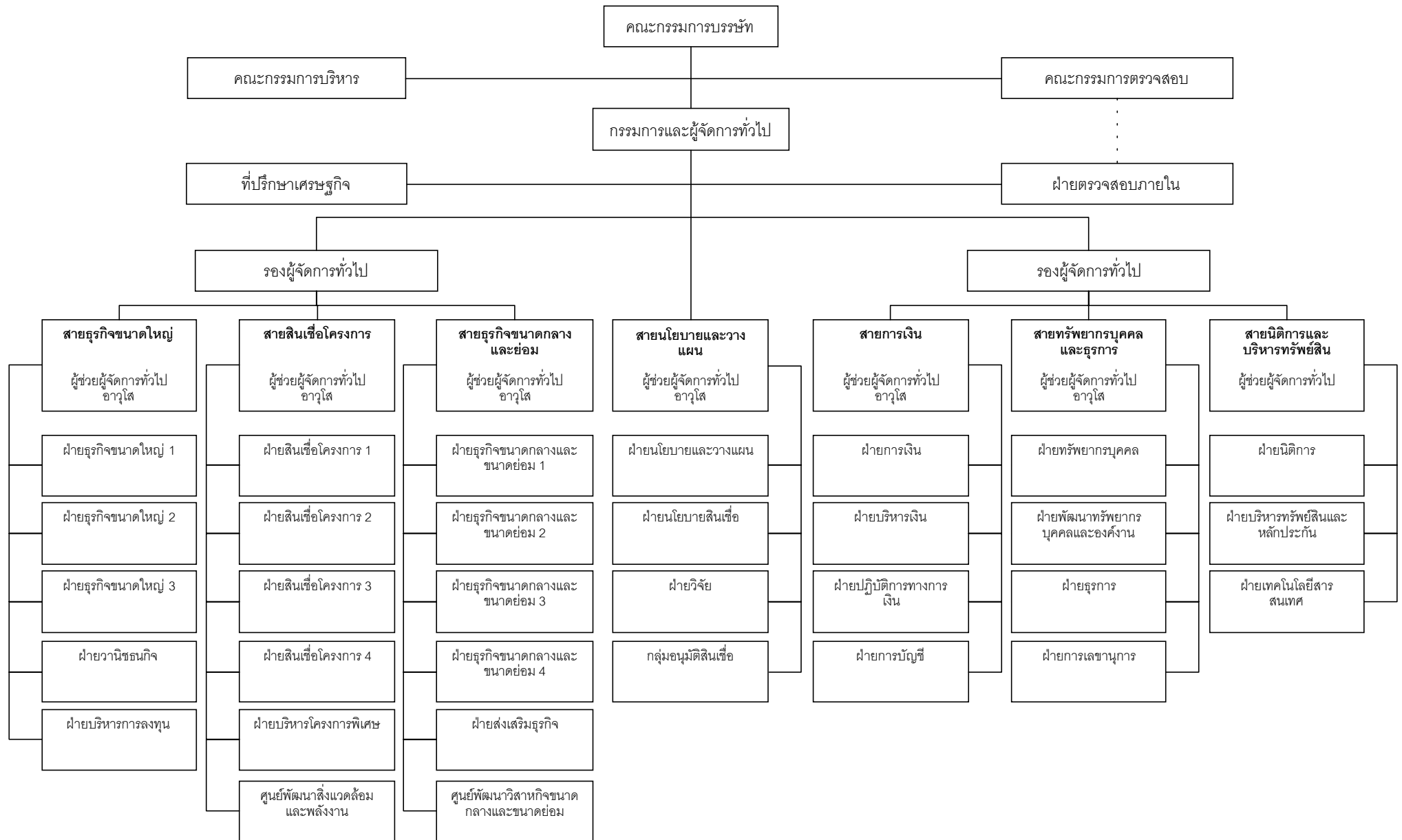

## โครงสร้างการถือหุ้นและการจัดการ

### โครงสร้างผู้ถือหุ้น

ณ วันปิดสมุดทะเบียนผู้ถือหุ้นครั้งสุดท้ายก่อนสิ้นสุดรอบระยะเวลาบัญชีปี 2544 ในวันที่ 5 เมษายน 2544 บริษัทที่มีทุนจดทะเบียนที่ออกและเรียกชำระแล้ว 11,616.24 ล้านบาท หรือเท่ากับ 1,161.62 ล้านหุ้น โดยมีผู้ถือหุ้น 13,442 ราย แบ่งเป็นผู้ถือหุ้นสัญชาติไทย 13,067 ราย หรือร้อยละ 57 ของจำนวนหุ้นสามัญทั้งหมดที่ออกและเรียกชำระแล้ว และผู้ถือหุ้นสัญชาติต่างประเทศ 375 ราย หรือร้อยละ 43 ของจำนวนหุ้นสามัญทั้งหมดที่ออกและเรียกชำระแล้ว

ผู้ถือหุ้นรายใหญ่ 10 รายแรก ณ วันปิดสมุดทะเบียนผู้ถือหุ้นครั้งสุดท้าย มีดังต่อไปนี้

ชื่อ	ร้อยละของจำนวนหุ้นสามัญทั้งหมด ที่ออกและเรียกชำระแล้ว
1. กระทรวงการคลัง	14.61
2. ธนาคารออมสิน	10.22
3. Sumitomo Mitsui Banking Corporation*	5.22
4. ธนาคารกรุงไทย จำกัด (มหาชน)	5.05
5. HSBC (Singapore) Nominees Pte Ltd.	3.16
6. DEG-Deutsche Investitions-UND Entwicklungsgesellschaft MBH	2.48
7. HSBC Bank, Plc.	2.13
8. กองทุนบำเหน็จบำนาญข้าราชการ	1.27
9. State Street Bank & Trust Company	1.08
10. The Industrial Bank of Japan, Ltd.	1.01

\* ชื่อเดิมคือ The Sakura Bank, Limited

## โครงสร้างคณะกรรมการ

โครงสร้างกรรมการบริษัทประกอบด้วยคณะกรรมการทั้งหมด 3 ชุด มีรายละเอียดดังนี้

### 1. คณะกรรมการบริษัท ประกอบด้วย

1. นายอรัญ	ธรรมโน	ประธานกรรมการ
2. นายบรรยงค์	ล้ำชำ	กรรมการ
3. นายชุมพล	ณ ลำเลียง	กรรมการ
4. นายพงศธร	สิริโยธิน	กรรมการ
5. นายอัศวิน	คงสิริ	กรรมการ
6. นายวีระชัย	ตันติกุล	กรรมการ
7. นายชาญชัย	มุสิกนิศากร	กรรมการ
8. นายรอฟ อีเบอร์ฮาด วอน บูเรน		กรรมการ
9. นายโยชิอิโร	โยชิมุระ	กรรมการ
10. นายอินทัย	เตชะมนตรีกุล	กรรมการและผู้จัดการทั่วไป

ตามมาตรา 20 แห่งพระราชบัญญัติบริษัทเงินทุนอุตสาหกรรมแห่งประเทศไทย พ.ศ. 2502 คณะกรรมการมีอำนาจและหน้าที่กำกับและควบคุมโดยทั่วไปซึ่งการดำเนินงาน การบริหารกิจการ และธุรกิจของบริษัท และมีอำนาจกระทำการต่าง ๆ ที่บริษัทจะพึงกระทำได้ อำนาจเช่นนี้ให้รวมถึง การจ่ายเงินของบริษัทเพื่อเป็นค่าใช้จ่ายใด ๆ ที่เกิดขึ้นในการจัดกิจการและการประกอบธุรกิจตามวัตถุประสงค์ของบริษัท การให้สินจ้างแก่กรรมการและลูกจ้างของบริษัท ตลอดจนการควบคุมให้มีการตรวจคำร้องทุกฉบับที่ภาารัฐอุตสาหกรรมส่วนเอกชนยื่นมาเพื่อขอรับอุปการะในทางการเงินจากบริษัท และให้รับไว้พิจารณาเฉพาะแต่ที่เห็นสมควรในทางเทคนิค การเงินและการเศรษฐกิจโดยมิต้องคำนึงถึงการอื่นใดทั้งสิ้น

ทั้งนี้ ไม่รวมถึงเรื่องต่อไปนี้ ซึ่งคณะกรรมการจะต้องได้รับอนุมัติจากที่ประชุมผู้ถือหุ้นก่อนดำเนินการ

1. เรื่องที่กฎหมายกำหนดให้ต้องได้รับมติจากที่ประชุมใหญ่ผู้ถือหุ้น เช่น การเพิ่มทุนจดทะเบียนและการแก้ไขข้อบังคับของบริษัท เป็นต้น
2. เรื่องที่ตลาดหลักทรัพย์แห่งประเทศไทยกำหนดให้ต้องได้รับมติจากที่ประชุมใหญ่ผู้ถือหุ้น เช่น
  - 2.1 การทำรายการที่เกี่ยวข้องกันที่มีมูลค่าเกินกว่า 10,000,000 บาท หรือร้อยละ 3 ของมูลค่าตามบัญชีของสินทรัพย์ที่มีตัวตนสุทธิของบริษัท แล้วแต่จำนวนใดจะสูงกว่า
  - 2.2 การได้มาหรือจำหน่ายไปซึ่งสินทรัพย์ของบริษัทตามประกาศตลาดหลักทรัพย์แห่งประเทศไทย เรื่องหลักเกณฑ์ วิธีการ และการเปิดเผยเกี่ยวกับการได้มาหรือจำหน่ายไปซึ่งสินทรัพย์ของบริษัทจดทะเบียน

### 2. คณะกรรมการบริหาร ประกอบด้วย

1. นายอรัญ	ธรรมโน	ประธานคณะกรรมการบริหาร
2. นายอัศวิน	คงสิริ	กรรมการบริหาร
3. นายวีระชัย	ตันติกุล	กรรมการบริหาร
4. นายชาญชัย	มุสิกนิศากร	กรรมการบริหาร
5. นายอินทัย	เตชะมนตรีกุล	กรรมการบริหาร

คณะกรรมการบริหารมีอำนาจและหน้าที่ตามที่คณะกรรมการมอบหมาย ได้แก่ การอนุมัติเงินกู้ระยะยาวกรณีทั่วไป การค้าประกัน การร่วมทุน ในวงเงินตามที่คณะกรรมการกำหนด

### 3. คณะกรรมการตรวจสอบ ประกอบด้วย

- |               |           |                         |
|---------------|-----------|-------------------------|
| 1. นายบรรยงค์ | ล้ำชำ     | ประธานคณะกรรมการตรวจสอบ |
| 2. นายชุมพล   | ณ ลำเลียง | กรรมการตรวจสอบ          |
| 3. นายพงศธร   | สิริโยธิน | กรรมการตรวจสอบ          |

คณะกรรมการตรวจสอบมีความรับผิดชอบต่อคณะกรรมการบริษัทตามหน้าที่และความรับผิดชอบที่ได้รับมอบหมายจากคณะกรรมการบริษัท และมีหน้าที่ดังนี้

1. สอบทานให้บริษัทมีการรายงานทางการเงินอย่างถูกต้องและเพียงพอ
2. สอบทานให้บริษัทมีระบบการควบคุมภายในและการตรวจสอบภายในที่เหมาะสมและมีประสิทธิผล
3. สอบทานให้บริษัทปฏิบัติตามกฎหมายว่าด้วยหลักทรัพย์และตลาดหลักทรัพย์ ข้อกำหนดของตลาดหลักทรัพย์ หรือกฎหมายที่เกี่ยวข้องกับธุรกิจของบริษัท
4. พิจารณา คัดเลือก เสนอแต่งตั้ง และเสนอค่าตอบแทนผู้สอบบัญชีของบริษัท
5. พิจารณาการเปิดเผยข้อมูลของบริษัทในกรณีที่เกิดรายการที่เกี่ยวข้องกัน หรือรายการที่อาจมีความขัดแย้งทางผลประโยชน์ให้มีความถูกต้องและครบถ้วน
6. จัดทำรายงานการกำกับดูแลของคณะกรรมการตรวจสอบโดยเปิดเผยไว้ในรายงานประจำปีของบริษัท ซึ่งรายงานดังกล่าวต้องลงนามโดยประธานคณะกรรมการตรวจสอบ
7. ปฏิบัติการอื่นใดตามที่คณะกรรมการของบริษัทมอบหมายและคณะกรรมการตรวจสอบเห็นชอบด้วย

อำนาจการลงนาม กรรมการและผู้จัดการทั่วไปเป็นผู้มีอำนาจลงนามผูกพันบริษัท ตามมาตรา 22 แห่งพระราชบัญญัติบริษัทที่กำหนดว่า “ในส่วกิจการที่เกี่ยวกับบุคคลภายนอก ให้ผู้จัดการทั่วไปมีอำนาจกระทำการแทนบริษัท แต่ผู้จัดการทั่วไปจะมอบอำนาจให้บุคคลอื่นกระทำการแทนตนเฉพาะในกิจการใดก็ได้”

เลขานุการคณะกรรมการ                      น.ส. อัจฉรา ศิริพันธ์ ผู้อำนวยการฝ่ายการเลขานุการ

### การสรรหากรรมการและผู้บริหาร

บริษัทได้มีการจัดตั้งคณะกรรมการสรรหาเพื่อกลั่นกรองการเลือกตั้งกรรมการ เนื่องจากคุณสมบัติของกรรมการได้มีกำหนดไว้ในพระราชบัญญัติบริษัทมาตรา 18 แล้วว่าจะต้องเป็นผู้ถือหุ้นบริษัทที่มีมูลค่าไม่ต่ำกว่าหนึ่งหมื่นบาท หรือเป็นผู้แทนของบริษัทจำกัดหรือห้างหุ้นส่วนนิติบุคคลที่ถือหุ้นของบริษัทที่มีมูลค่าไม่ต่ำกว่าหนึ่งหมื่นบาท และต้องไม่เป็นลูกจ้างซึ่งได้รับเงินเดือนจากบริษัท เว้นแต่เป็นผู้จัดการทั่วไป ตลอดจนจะต้องไม่เป็นหรือเคยเป็นบุคคลล้มละลาย และไม่เป็นบุคคลไร้ความสามารถหรือเสมือนไร้ความสามารถ

สำหรับการเลือกตั้งกรรมการของบริษัทนั้น ข้อบังคับบริษัทกำหนดให้ที่ประชุมผู้ถือหุ้นเลือกตั้งกรรมการแทนกรรมการที่ครบวาระโดยถือคะแนนเสียงข้างมากเป็นเกณฑ์ ทั้งนี้ ในกรณีที่มิได้ตำแหน่งกรรมการว่างลงในระหว่างวาระ คณะกรรมการบริษัทมีอำนาจแต่งตั้งบุคคลผู้มีคุณสมบัติตามมาตรา 18 แห่งพระราชบัญญัติบริษัทเป็นกรรมการแทน โดยกรรมการที่ได้รับแต่งตั้งดังกล่าวจะดำรงตำแหน่งจนครบกำหนดเวลาตามวาระที่กรรมการผู้พ้นจากตำแหน่งมีสิทธิครองอยู่เท่านั้น

ค่าตอบแทนผู้บริหารในปี 2544

1. ค่าตอบแทนที่เป็นตัวเงิน

- ก) บริษัทจ่ายค่าตอบแทนในรูปเบี้ยประชุมกรรมการให้แก่กรรมการบริษัท 10 ท่าน เป็นจำนวนเงินรวม 2.58 ล้านบาท และให้แก่ที่ปรึกษากรรมการ 2 ท่าน เป็นจำนวนเงินรวม 0.48 ล้านบาท
- ข) บริษัทจ่ายค่าตอบแทนให้แก่กรรมการบริหารและผู้บริหารรวม 13 ท่าน จำนวนเงินรวม 26.62 ล้านบาท โดยเป็นค่าตอบแทนในรูปของเงินเดือน 25.96 ล้านบาท และเบี้ยประชุมกรรมการ 0.66 ล้านบาท

2. ค่าตอบแทนอื่น

บริษัทจ่ายเงินสมทบกองทุนสำรองเลี้ยงชีพแก่ผู้บริหารจำนวน 2.57 ล้านบาท โดยไม่มีการจ่ายค่าตอบแทนอื่นได้อีก

การถือหุ้นของบริษัทของกรรมการและผู้บริหาร

ชื่อ	ตำแหน่ง	จำนวนหุ้น ณ สิ้นปี	
		2544	2543
1. นายอรัญ ธรรมโน	ประธานกรรมการ	-	-
2. นายชุมพล ณ ลำเลียง	กรรมการ	1,000	1,000
3. นายอัศวิน คงสิริ	กรรมการ	96,400	96,400
4. นายพงษ์ธร สิริโยธิน	กรรมการ	-	-
5. นายวีระชัย ตันติกุล	กรรมการ	1,000	1,000
6. นายบรรยงค์ ลำข้า	กรรมการ	20,000	20,000
7. นายชาญชัย มุสิกนิศากร	กรรมการ	1,140	1,140
8. นายรอฟ อีเบอร์ฮาด วอน บูเรน	กรรมการ	1,000	1,000
9. นายโยชิฮิโร โยชิมุระ	กรรมการ	-	-
10. นายอนันต์ เทชะมนตรีกุล	กรรมการและผู้จัดการทั่วไป	26,400	26,400
11. นายศิริชัย สาครรัตนกุล	รองผู้จัดการทั่วไป	8,000	8,000
12. นายวิศิษฐ์ วงศ์รวมลาภ	รองผู้จัดการทั่วไป	15,000	15,000
13. นายทวี ไตรวิจิตร	ผู้ช่วยผู้จัดการทั่วไปอาวุโส	11,800	11,800
14. นางสุธิรา งานดี	ผู้ช่วยผู้จัดการทั่วไปอาวุโส	-	-
15. นายวิม ทยาพัชร	ผู้ช่วยผู้จัดการทั่วไปอาวุโส	3	13
16. นางญาดา ประพัฒน์มงคลการ	ผู้ช่วยผู้จัดการทั่วไปอาวุโส	46,450	46,450
17. นางเพ็ญศรี ทัยประสิทธิ์พร	ผู้ช่วยผู้จัดการทั่วไปอาวุโส	14,600	14,600
18. นายไกรทิพย์ ไกรฤกษ์	ผู้ช่วยผู้จัดการทั่วไปอาวุโส	-	-
19. นางนฤมล น้อยอำ	ผู้อำนวยการฝ่ายการเงิน	15,300	15,300
20. นางชุติมา นาคะธนาภัทร	ผู้อำนวยการฝ่ายการบัญชี	-	-

### ประวัติผู้อำนวยการฝ่ายการเงินและฝ่ายการบัญชี

นางนฤมล น้อยอ่ำ

ผู้อำนวยการฝ่ายการเงิน

คุณวุฒิทางการศึกษา : ปริญญาโทด้านบริหารธุรกิจ (การเงินการธนาคาร) มหาวิทยาลัยนอร์ทเท็กซัสสเตท  
ประเทศสหรัฐอเมริกา

ประวัติการทำงาน

2542 - ปัจจุบัน : ผู้อำนวยการฝ่ายการเงิน

2536 - 2542 : ผู้อำนวยการฝ่ายวานิชธนกิจ บริษัทเงินทุนอุตสาหกรรมแห่งประเทศไทย

นางชุติมา นาตะธนภัทร

ผู้อำนวยการฝ่ายการบัญชี

คุณวุฒิทางการศึกษา : ปริญญาโทด้านบริหารธุรกิจ มหาวิทยาลัยเรดฟอร์ด ประเทศสหรัฐอเมริกา  
: ปริญญาตรีด้านการบัญชี จุฬาลงกรณ์มหาวิทยาลัย

ประวัติการทำงาน

2542 - ปัจจุบัน : ผู้อำนวยการฝ่ายการบัญชี

2538 - 2542 : ผู้อำนวยการฝ่ายนโยบายและวางแผน บริษัทเงินทุนอุตสาหกรรมแห่งประเทศไทย

### การกำกับดูแลกิจการ

คณะกรรมการบริษัทมีการปฏิบัติตามข้อพึงปฏิบัติที่ดีสำหรับคณะกรรมการบริษัทจดทะเบียน (Code of best practices) ที่เป็นไปตามแนวทางของตลาดหลักทรัพย์ในเรื่องขององค์ประกอบคณะกรรมการ อีกทั้งประธานกรรมการและกรรมการผู้จัดการไม่ได้เป็นบุคคลเดียวกัน คณะกรรมการได้ปฏิบัติตามบทบาท หน้าที่และความรับผิดชอบอย่างครบถ้วน ในส่วนของการแต่งตั้งและการดำรงตำแหน่งกรรมการ รวมถึงการกำหนดค่าตอบแทนกรรมการ บริษัทได้มีการกำหนดเป็นนโยบายไว้อย่างชัดเจนและโปร่งใส

นอกจากนี้ บริษัทยังได้จัดให้มีการประชุมคณะกรรมการอย่างสม่ำเสมอทุกเดือน และมีการจัดประชุมผู้ถือหุ้น เพื่อให้รับทราบข้อมูลทางการเงินและข้อมูลทั่วไปที่ถูกต้องและครบถ้วน

การดูแลเรื่องการใช้ข้อมูลภายใน

บริษัทมีการกำหนดกฎ วินัย และข้อบังคับต่าง ๆ ให้พนักงานปฏิบัติตามเพื่อให้การทำงานเป็นไปอย่างถูกต้อง มีระเบียบ ไม่เกิดการทุจริตอันจะก่อให้เกิดความเสียหายต่อบริษัทได้ รวมทั้งมีการกำหนดโทษไว้อย่างชัดเจน นอกจากนี้ยังมีการกำหนดจรรยาบรรณเพื่อเป็นแนวทางและเป็นข้อพึงปฏิบัติให้พนักงานประพฤติปฏิบัติตนในทางที่ถูกที่ควรเพื่อรักษาชื่อเสียงเกียรติคุณของความเป็นพนักงานบริษัทไว้ โดยเฉพาะในเรื่องของการดูแลมิให้ผู้บริหารนำข้อมูลภายในไปใช้เพื่อประโยชน์ส่วนตน บริษัทมีข้อบังคับว่าพนักงานต้องไม่อาศัยหน้าที่การงาน หรือข้อมูลของบริษัท หรือของลูกค้า หรือผู้ที่ทำธุรกิจกับบริษัทเพื่อแสวงประโยชน์สำหรับตนเอง ครอบครัว หรือบุคคลอื่น ทั้งนี้ ไม่ว่าโดยทางตรงหรือทางอ้อม ทั้งต้องไม่เปิดเผยข้อมูลที่เป็นความลับของบริษัท หรือของลูกค้า เว้นแต่เป็นการปฏิบัติโดยชอบตามหน้าที่ การเปิดเผยตามกระบวนการพิจารณาแห่งคดีในศาล หรือการเปิดเผยแก่เจ้าหน้าที่หรือบุคคลผู้มีอำนาจตามกฎหมาย

นอกจากนี้ บริษัทยังถือปฏิบัติตามกฎของสำนักงานคณะกรรมการกำกับหลักทรัพย์และตลาดหลักทรัพย์ในเรื่องของการรายงานการซื้อขายหลักทรัพย์ของผู้บริหาร

กฎระเบียบต่าง ๆ รวมถึงบทลงโทษที่กำหนดไว้ตามที่กล่าวมาแล้วนั้น มีความเพียงพอที่จะป้องกันมิให้ผู้บริหารนำข้อมูลภายในไปใช้เพื่อประโยชน์ส่วนตน

#### การควบคุมภายใน

ในการประชุมคณะกรรมการครั้งที่ 488 เมื่อวันที่ 17 มกราคม 2545 โดยมีกรรมการตรวจสอบเข้าร่วมประชุมด้วย คณะกรรมการได้ตรวจสอบและอนุมัติแบบประเมินระบบการควบคุมภายในที่ฝ่ายบริหารจัดทำขึ้น ซึ่งประกอบด้วย การประเมินระบบการควบคุมภายในของบริษัทในด้านต่าง ๆ 5 ด้าน คือ องค์กรและสภาพแวดล้อม การบริหารความเสี่ยง การควบคุมการปฏิบัติงานของฝ่ายบริหาร ระบบสารสนเทศและการสื่อสารข้อมูล และระบบการติดตามและประเมินผล ซึ่งสามารถสรุปผลการประเมินดังนี้

1. ด้านองค์กรและสภาพแวดล้อม : บริษัทมีการกำหนดวิสัยทัศน์ ภารกิจ และเป้าหมายที่ชัดเจน วัดผลได้เพื่อเป็นแนวทางให้พนักงานปฏิบัติ มีข้อกำหนดเกี่ยวกับจริยธรรม นโยบายและวิธีปฏิบัติงานที่เป็นลายลักษณ์อักษร รวมทั้งมีการจัดโครงสร้างองค์กรที่สามารถดำเนินงานอย่างมีประสิทธิภาพ
2. ด้านการบริหารความเสี่ยง : บริษัทได้มีการประเมินปัจจัยความเสี่ยงด้านต่าง ๆ ที่อาจกระทบต่อผลการดำเนินงาน โดยได้มีการศึกษา วิเคราะห์ และหามาตรการบริหารความเสี่ยงเหล่านั้นให้มีผลกระทบต่อบริษัทน้อยที่สุด
3. ด้านการควบคุมการปฏิบัติงานของฝ่ายบริหาร : บริษัทได้กำหนดขอบเขตอำนาจ หน้าที่ และวงเงินอนุมัติของฝ่ายบริหารในแต่ละระดับไว้อย่างชัดเจน เพื่อป้องกันไม่ให้เกิดการทุจริต และก่อความเสียหายต่อบริษัท
4. ด้านระบบสารสนเทศและการสื่อสารข้อมูล : บริษัทได้จัดให้มีข้อมูลที่จำเป็น เพียงพอต่อการตัดสินใจ มีการจัดเก็บไว้ครบถ้วนเป็นหมวดหมู่ และสามารถตรวจสอบได้
5. ด้านระบบการติดตามและประเมินผล : บริษัทได้มีการติดตามและประเมินผลการปฏิบัติงานเทียบกับเป้าหมายที่วางไว้อย่างสม่ำเสมอ มีการตรวจสอบภายใน รวมทั้งมีนโยบายให้ฝ่ายบริหารรายงานต่อคณะกรรมการหากมีการกระทำทุจริตที่อาจกระทบต่อชื่อเสียงของบริษัท

คณะกรรมการมีความเห็นว่า บริษัทมีระบบการควบคุมภายในที่เพียงพอและเหมาะสมในด้านต่าง ๆ ดังที่กล่าวมาข้างต้น

## ปัจจัยความเสี่ยง

### ด้านการดำเนินธุรกิจ

การดำเนินธุรกิจของบริษัทมุ่งเน้นการให้ความช่วยเหลือและสนับสนุนทางการเงินแก่ภาคอุตสาหกรรม ซึ่งเป็นภาคการผลิตที่แท้จริง และมีระดับความเสี่ยงต่ำกว่าการปล่อยสินเชื่อประเภทอื่น โดยมีบรรทัดฐานการพิจารณาสินเชื่อบนความเป็นไปได้ของโครงการทั้งด้านการเงิน ด้านการตลาด และด้านเทคนิคการผลิต รวมถึงความเสี่ยงต่าง ๆ ของโครงการที่คาดว่าจะเกิดขึ้น ตลอดจนความสามารถในการชำระหนี้ของลูกค้าเป็นสำคัญ อย่างไรก็ตาม จากภาวะเศรษฐกิจที่ยังคงชะลอตัวอยู่ ส่งผลต่อความสามารถในการดำเนินธุรกิจและความสามารถในการชำระหนี้ของผู้ประกอบการ บริษัทจึงได้กำหนดการบริหารความเสี่ยงโดยการจัดการความเสี่ยงใน Portfolio ให้มีการกระจายความเสี่ยงการให้สินเชื่อไปยังอุตสาหกรรมประเภทต่าง ๆ การใช้ระบบการจัดอันดับความเสี่ยงสินเชื่อ เพื่อทราบฐานะทางการเงินและความเสี่ยงของลูกค้า ซึ่งเป็นปัจจัยสำคัญประกอบการพิจารณาสินเชื่อ รวมทั้งสามารถกำหนดอัตราดอกเบี้ยแตกต่างไปตามระดับความเสี่ยงของลูกค้า การติดตามและควบคุมความเสี่ยง โดยกำหนดให้มีการทบทวนระดับความเสี่ยงเมื่อมีการเปลี่ยนแปลงใด ๆ ทั้งในระดับภาพรวมทางเศรษฐกิจ อุตสาหกรรม รวมถึงกฎหมายข้อบังคับต่าง ๆ ที่ส่งผลกระทบต่อโครงการของลูกค้า นอกจากนี้ บริษัทได้เข้าร่วมเป็นสมาชิกศูนย์ข้อมูลเครดิต ซึ่งเป็นประโยชน์ต่อการเพิ่มประสิทธิภาพในการให้สินเชื่อด้วยการทำหน้าที่ประมวลผลข้อมูลเบื้องต้นเกี่ยวกับข้อมูลสินเชื่อ อันจะมีส่วนช่วยลดความเสี่ยงจากการให้สินเชื่อ

ด้านผลการดำเนินงานทางการเงินของบริษัท ก็ได้รับผลกระทบจากวิกฤตเศรษฐกิจที่เกิดขึ้นเช่นเดียวกัน ทำให้มีผลการดำเนินงานขาดทุนต่อเนื่อง และมีขาดทุนสะสม ณ 31 ธันวาคม 2544 จำนวน 8,974 ล้านบาท ส่งผลให้บริษัทไม่ได้จ่ายเงินปันผลมาตั้งแต่ปี 2541 อย่างไรก็ตาม บริษัทได้ใช้ความพยายามอย่างเต็มที่ที่จะพลิกฟื้นให้ผลการดำเนินงานกลับมามีกำไรเพื่อจะได้จ่ายผลตอบแทนแก่ผู้ถือหุ้นได้เหมือนเดิม

### ด้านการปรับโครงสร้างหนี้

จากปัญหาสินเชื่อที่ไม่ก่อให้เกิดรายได้ บริษัทได้ดำเนินการแก้ไขด้วยมาตรการต่าง ๆ ผ่านการปรับปรุงโครงสร้างหนี้ (ดูรายละเอียดการปรับโครงสร้างหนี้ได้ในส่วนของการวิเคราะห์ฐานะการเงินและผลการดำเนินงาน) ซึ่งอาจทำได้โดยการลดอัตราดอกเบี้ยหรือขยายเวลาการชำระหนี้ ทั้งนี้ได้พิจารณากำหนดมาตรการที่เหมาะสมกับลูกค้าที่มีปัญหาในแต่ละรายอย่างรอบคอบ นอกจากนี้ยังมีมาตรการป้องกันเพื่อไม่ให้ NPL รายใหม่เกิดขึ้น โดยมีการติดตามดูแลลูกค้าอย่างใกล้ชิด ให้คำแนะนำปรึกษาช่วยเหลือเมื่อลูกค้าประสบปัญหาทางธุรกิจ และอาจพิจารณาให้เปลี่ยนแปลงเงื่อนไขการชำระหนี้เป็นการชั่วคราวเพื่อป้องกันไม่ให้เกิดหนี้ที่เป็น NPL ภายใต้ภาวะเศรษฐกิจที่ยังไม่ฟื้นตัว รวมทั้งเป็นการป้องกันลูกหนี้ที่ปรับโครงสร้างหนี้แล้วกลับมาเป็น NPL อีก จากความพยายามดังกล่าวข้างต้นทำให้ NPL ของบริษัทลดลงอย่างต่อเนื่อง คือลดลงจากร้อยละ 35 ในปี 2541 เหลือร้อยละ 18 ในปี 2543 อย่างไรก็ตามเนื่องจากภาวะเศรษฐกิจในปี 2544 ไม่ฟื้นตัวตามที่คาดการณ์ไว้ทำให้ NPL ณ 31 ธันวาคม 2544 ลดลงเล็กน้อยมาอยู่ที่ร้อยละ 16 จึงอาจกล่าวได้ว่าความผันผวนของภาวะเศรษฐกิจถือเป็นปัจจัยความเสี่ยงที่จะมีผลต่อระดับ NPL

### ด้านการบริหารสินทรัพย์และหนี้สิน

บริษัทมีนโยบายการบริหารสินทรัพย์และหนี้สินเพื่อที่จะไม่ก่อให้เกิดความเสี่ยงใด ๆ โดยจะจัดให้มีความสอดคล้องกันทั้งด้านอัตราดอกเบี้ย สกุลเงิน และอายุไถ่ถอน โดยเงินที่ระดมมาในอัตราดอกเบี้ยคงที่ จะปล่อยกู้ในอัตราดอกเบี้ยคงที่ และหากระดมมาเป็นอัตราดอกเบี้ยลอยตัวจะปล่อยกู้ในลักษณะเดียวกัน ทางด้านอายุไถ่ถอนก็เช่นเดียวกัน จะมี

การลงทุนในสินทรัพย์หรือปล่อยกู้ในรูปแบบที่สอดคล้องกับแหล่งเงิน (รายละเอียดความสัมพันธ์ระหว่างสินทรัพย์และหนี้สินสามารถดูได้จากส่วนของการวิเคราะห์ฐานะการเงินและผลการดำเนินงาน)

สำหรับความเสี่ยงด้านอัตราแลกเปลี่ยน บริษัทได้ป้องกันความเสี่ยงโดยให้สินเชื่อเป็นเงินตราต่างประเทศแก่ผู้ประกอบการที่มีรายได้เป็นเงินตราต่างประเทศและมีความรู้ประสบการณ์ในการป้องกันความเสี่ยงด้านอัตราแลกเปลี่ยนสำหรับเงินตราต่างประเทศที่นำมาปล่อยกู้เป็นเงินบาทนั้น บริษัทได้บริหารความเสี่ยงโดยการทำ Cross Currency Swap จากหนี้สกุลเงินตราต่างประเทศเป็นหนี้สกุลเงินบาท นอกจากนี้มีการใช้เทคนิค Value at Risk (VaR) เพื่อติดตามและประเมินความเสี่ยงจากอัตราแลกเปลี่ยนและอัตราดอกเบี้ยของ Portfolio ของบริษัท โดย ณ 31 ธันวาคม 2544 บริษัทมียอดหนี้คงค้างที่เป็นเงินตราต่างประเทศ จำนวน 40,730 ล้านบาทหรือคิดเป็นเพียงร้อยละ 22 ของหนี้สินทั้งสิ้น โดยบริษัทได้ทำการบริหารความเสี่ยงด้วยการ Swap เป็นเงินบาทประมาณร้อยละ 25 ส่วนที่เหลือเป็นการปล่อยกู้เป็นเงินตราต่างประเทศให้แก่ลูกค้าโดยตรง

อย่างไรก็ตาม ความผันผวนของสภาพเศรษฐกิจก่อให้เกิดการเปลี่ยนแปลงในนโยบายทั้งทางด้านการเงินและการคลังของรัฐ รวมไปถึงการออกกฎระเบียบ ข้อบังคับต่าง ๆ ซึ่งอาจส่งผลกระทบต่อผลการดำเนินงานของบริษัท ดังนั้นเพื่อควบคุมความเสี่ยงที่อาจจะเกิดขึ้น บริษัทมีหน่วยงานที่ติดตามและวิเคราะห์การบริหารสินทรัพย์ หนี้สิน และสภาพคล่อง โดยให้ความสำคัญกับการเติบโตของสินทรัพย์และหนี้สินอยู่ในอัตราที่เหมาะสมและแข็งแกร่ง ซึ่งจะพิจารณาถึงอัตราผลตอบแทนจากการขยายฐานเงินทุนที่ก่อให้เกิดความเสี่ยงในการดำเนินงานน้อยที่สุด นอกจากนี้ ด้านการบริหารสภาพคล่องบริษัทยังสร้างระบบเตือนภัยล่วงหน้าด้านสภาพคล่อง (Liquidity Warning System) ซึ่งช่วยทำให้ความเสี่ยงในด้านนี้ของบริษัทอยู่ในระดับต่ำ (ดูรายละเอียดได้ในส่วนของการวิเคราะห์ฐานะการเงินและผลการดำเนินงาน)

## การวิเคราะห์ฐานะการเงินและผลการดำเนินงาน

### ผลการดำเนินงาน

ในปี 2544 บริษัทและบริษัทย่อยมีผลขาดทุนสุทธิ 465 ล้านบาท ขาดทุนลดลงจากปี 2543 จำนวน 1,183 ล้านบาท เนื่องจากมีรายได้ดอกเบี้ยและเงินปันผลสุทธิติดลบน้อยลงถึง 1,473 ล้านบาท จากการบริหารหนี้เพื่อลดต้นทุนทางการเงินอย่างต่อเนื่อง เช่น การชำระคืนเงินกู้และไถ่ถอนหุ้นกู้ก่อนกำหนด การทำสัญญาแลกเปลี่ยนอัตราดอกเบี้ยเพื่อให้สอดคล้องกับภาวะอัตราดอกเบี้ยในตลาดที่ปรับตัวลดลง อย่างไรก็ตาม บริษัทและบริษัทย่อยได้ตั้งค่าเผื่อหนี้สงสัยจะสูญและค่าเผื่อขาดทุนจากการด้อยค่าของเงินลงทุนในหลักทรัพย์เป็นจำนวนรวม 685 ล้านบาท ซึ่งสูงกว่ายอดขาดทุนดังกล่าว ซึ่งแสดงว่าบริษัทและบริษัทย่อยมีกำไรก่อนตั้งค่าเผื่อหนี้สงสัยจะสูญ ผลการดำเนินงานในปี 2544 สามารถสรุปได้ดังนี้

รายได้ดอกเบี้ยและเงินปันผลสุทธิ มียอดติดลบจำนวน 426 ล้านบาท ติดลบลดลงจากปี 2543 ร้อยละ 77.6 หรือคิดเป็นอัตราส่วนของรายได้ดอกเบี้ยรับสุทธิต่อสินทรัพย์ที่ก่อให้เกิดรายได้ดอกเบี้ยเฉลี่ยเท่ากับร้อยละ -0.3 ต่อปี รายได้ดอกเบี้ยและค่าใช้จ่ายดอกเบี้ยมีจำนวนลดลง ส่วนหนึ่งเป็นไปตามภาวะอัตราดอกเบี้ยในตลาด แต่อย่างไรก็ตามค่าใช้จ่ายดอกเบี้ยได้ลดลงจากปีก่อนถึงร้อยละ 17.6 ซึ่งลดลงมากกว่าทางด้านรายได้ดอกเบี้ยที่ลดลงเพียงร้อยละ 4.4 ทำให้รายได้ดอกเบี้ยและเงินปันผลสุทธิมีจำนวนติดลบน้อยลงเป็นจำนวนมาก ทั้งนี้เป็นผลมาจากการที่บริษัทได้ทำการบริหารหนี้อย่างต่อเนื่อง เช่น การชำระหนี้ที่มีอัตราดอกเบี้ยสูงคืนก่อนกำหนด การทำสัญญาหรือยกเลิกสัญญาแลกเปลี่ยนสกุลเงินและอัตราดอกเบี้ยซึ่งทำให้อัตราดอกเบี้ยลง การระดมเงินโดยการออกตั๋วสัญญาใช้เงิน และกู้ยืมจากแหล่งเงินกู้ผ่านปรนที่มีอัตราดอกเบี้ยต่ำ สำหรับทางด้านรายได้ดอกเบี้ยนั้น บริษัทได้เร่งการขายสินเชื่อเพื่อขยายฐานรายได้ รวมทั้งพยายามพัฒนาคุณภาพของลูกค้า เช่น ทำการปรับโครงสร้างหนี้เพื่อให้มีการรับรู้รายได้มากขึ้น ทำให้รายได้ดอกเบี้ยจากเงินให้กู้ยืมเพิ่มขึ้นจากปีก่อนเล็กน้อย ซึ่งคาดว่าผลจากการลดต้นทุนและการขายสินเชื่อจะสามารถทำให้รายได้ดอกเบี้ยและเงินปันผลสุทธิของบริษัทและบริษัทย่อยมียอดเป็นบวกได้ในไม่ช้า

หนี้สงสัยจะสูญ จำนวน 492 ล้านบาท เพิ่มขึ้นจากปีก่อน 212 ล้านบาท เพื่อรองรับการเสื่อมค่าของหลักประกันรายได้ที่มีขาดดอกเบี้ย มีจำนวนรวม 1,056 ล้านบาท ลดลงจากปีก่อน 174 ล้านบาท หรือร้อยละ 14.1 ส่วนใหญ่เกิดจากค่าธรรมเนียมและบริการที่ลดลงจำนวน 105 ล้านบาท ถึงแม้บริษัทจะมีค่าธรรมเนียมในการให้กู้ยืมเพิ่มขึ้นตามการขยายตัวของเงินให้สินเชื่อ แต่ในปี 2543 มีรายการพิเศษที่บันทึกค่าธรรมเนียมค่าประกันของลูกค้าหนี้รายใหญ่ที่ทำการปรับโครงสร้างหนี้ ทำให้ในปี 2544 มีค่าธรรมเนียมและบริการโดยรวมลดลง นอกจากนั้น กำไรจากการบริหารหนี้เงินตราต่างประเทศได้ลดลง 65 ล้านบาท เนื่องจากอัตราดอกเบี้ยในสหรัฐอเมริกาลดลง อย่างไรก็ตาม ในการบริหารหนี้ดังกล่าวยังช่วยให้บริษัทสามารถลดภาระดอกเบี้ยจากหุ้นกู้ที่มีอัตราดอกเบี้ยสูงกว่าอัตราตลาดในปัจจุบันอีกด้วย

ค่าใช้จ่ายดำเนินงาน จำนวน 737 ล้านบาท เพิ่มขึ้นจากปีก่อน 15 ล้านบาท หรือร้อยละ 2.1 โดยค่าใช้จ่ายเกี่ยวกับพนักงานเพิ่มขึ้นร้อยละ 7.3 ในขณะที่ค่าใช้จ่ายเกี่ยวกับอาคารสถานที่และอุปกรณ์ลดลงร้อยละ 10.8 เนื่องจากบริษัทย่อยแห่งหนึ่งมีการขายทรัพย์สินที่ให้เช่าแก่ผู้เช่า ทำให้บริษัทย่อยดังกล่าวไม่ต้องคิดค่าเสื่อมราคาของทรัพย์สินนั้นต่อไป

ส่วนของผู้ถือหุ้นส่วนน้อยในขาดทุนของบริษัทย่อย มีจำนวน 134 ล้านบาท

บริษัทและบริษัทย่อยมีขาดทุนสุทธิหลังส่วนของผู้ถือหุ้นส่วนน้อยในปี 2544 จำนวน 465 ล้านบาท ขาดทุนต่อหุ้นเท่ากับ 0.40 บาท อัตราผลตอบแทนต่อสินทรัพย์เฉลี่ยเท่ากับร้อยละ -0.2 และอัตราผลตอบแทนต่อส่วนของผู้ถือหุ้นเฉลี่ยร้อยละ -5.7

กระแสเงินสดจากการดำเนินงานก่อนการเปลี่ยนแปลงในสินทรัพย์และหนี้สินดำเนินงานซึ่งมียอดใช้ไปสุทธิ 1,167 ล้านบาท จะมากกว่าขาดทุนสุทธิอยู่จำนวน 702 ล้านบาท เนื่องจากมีดอกเบี้ยค้างรับเพิ่มขึ้นและมีดอกเบี้ยค้างจ่ายลดลง ทำให้กระแสเงินสดต่างจากขาดทุนสุทธิซึ่งบันทึกตามเกณฑ์ค้างรับ

การจัดสรรกำไร บริษัทไม่มีการจัดสรรกำไรเพื่อจ่ายเงินปันผลและจัดสรรเป็นสำรองต่าง ๆ เนื่องจากมีผลประกอบการขาดทุนและมีขาดทุนสะสมในปี 2544

## ฐานะการเงิน

### 1. สินทรัพย์

ณ สิ้นปี 2544 บริษัทและบริษัทย่อยมีสินทรัพย์รวม 192,818 ล้านบาท เพิ่มขึ้นจากสิ้นปี 2543 จำนวน 13,050 ล้านบาท หรือร้อยละ 7.3 โดยมีเงินให้กู้ยืมและลูกหนี้สุทธิเพิ่มขึ้น 8,098 ล้านบาท เงินลงทุนสุทธิเพิ่มขึ้น 3,649 ล้านบาท และเงินลงทุนในตั๋วสัญญาใช้เงินสุทธิเพิ่มขึ้น 2,205 ล้านบาท

ส่วนประกอบที่สำคัญของสินทรัพย์สามารถสรุปได้ดังนี้

เงินให้กู้ยืม ลูกหนี้และดอกเบี้ยค้างรับ - สุทธิ มีจำนวน 152,824 ล้านบาท คิดเป็นร้อยละ 79.3 ของสินทรัพย์รวม เพิ่มขึ้นจากสิ้นปีก่อน 8,098 ล้านบาท มีอัตราการเพิ่มขึ้นของสินเชื่อร้อยละ 5.5 เนื่องจากบริษัทได้เร่งการปล่อยสินเชื่อให้กับโครงการต่างๆ ที่มีผลต่อการพัฒนาและฟื้นฟูเศรษฐกิจของประเทศ โดยในปี 2544 มีการอนุมัติสินเชื่อรวมทั้งสิ้น 37,138 ล้านบาท มากกว่าปีก่อน 4,974 ล้านบาท หรือร้อยละ 15.5

เงินลงทุน - สุทธิ มีจำนวนรวม 18,374 ล้านบาท คิดเป็นร้อยละ 9.5 ของสินทรัพย์รวม เพิ่มขึ้นจากสิ้นปี 2543 ร้อยละ 24.8 เป็นการเพิ่มขึ้นของเงินลงทุนชั่วคราวจำนวน 5,382 ล้านบาท จากการลงทุนในตั๋วเงินคลัง พันธบัตรรัฐบาล และหน่วยลงทุนต่างประเทศ ซึ่งมีความเสี่ยงต่ำ สภาพคล่องสูงและอัตราผลตอบแทนในระดับที่น่าพอใจ แต่ในส่วนของเงินลงทุนระยะยาวมีจำนวนลดลง 1,712 ล้านบาท ส่วนใหญ่เกิดจากการขายพันธบัตรรัฐบาล

เงินลงทุนในตั๋วสัญญาใช้เงิน - สุทธิ มีจำนวน 9,452 ล้านบาท คิดเป็นร้อยละ 4.9 ของสินทรัพย์รวม เพิ่มขึ้นจากสิ้นปี 2543 ร้อยละ 30.4 ส่วนใหญ่เป็นการบริหารสภาพคล่องเพื่อรองรับการขยายตัวของสินเชื่อ โดยเป็นการลงทุนทั้งในตลาดเงินบาทและตลาดเงินตราต่างประเทศ

ทรัพย์สินรอการขาย - สุทธิ มีจำนวน 3,932 ล้านบาท เพิ่มขึ้นสุทธิจากปีก่อน 1,378 ล้านบาท ส่วนใหญ่เป็นการเพิ่มขึ้นจากการปรับโครงสร้างหนี้ของลูกหนี้ โดยการรับโอนสินทรัพย์เพื่อชำระหนี้ ซึ่งบริษัทมีฝ่ายงานเฉพาะเพื่อทำการบริหารสินทรัพย์เหล่านี้ให้เกิดประโยชน์สูงสุด รวมทั้งพยายามที่จะจำหน่ายออกไปโดยเร็ว

### 2. คุณภาพสินทรัพย์

บริษัทและบริษัทย่อยได้สอบทานการด้อยค่าของสินทรัพย์เมื่อมีข้อบ่งชี้ว่าราคาตามบัญชีของสินทรัพย์ดังกล่าวสูงกว่ามูลค่าที่คาดว่าจะได้รับคืน และจะรับรู้ขาดทุนจากการด้อยค่าในงบกำไรขาดทุนหรือลดส่วนของผู้ถือหุ้นลงแล้วแต่กรณี ซึ่ง ณ สิ้นปี 2544 ถือว่ามีการเผื่อการด้อยค่าของสินทรัพย์เพียงพอและเป็นไปตามมาตรฐานการบัญชีแล้ว รายละเอียดแยกตามประเภทสินทรัพย์มีดังนี้

### เงินให้กู้ยืม

- การให้สินเชื่อตามอายุลูกหนี้: ประกอบด้วยเงินกู้ระยะสั้นหรือเงินกู้เงินทุนหมุนเวียน (อายุหนี้ไม่เกิน 1 ปี) และเงินกู้ระยะยาว (อายุหนี้เกิน 1 ปีขึ้นไป) โดย ณ 31 ธันวาคม 2544 เงินให้กู้ยืมคงค้างของลูกหนี้บริษัท จำแนกตามอายุหนี้ซึ่งเป็นไปตามประเภทสินเชื่อมีดังนี้

ประเภทสินเชื่อ	ล้านบาท	ร้อยละ
เงินกู้ระยะยาว	122,071	78
เงินกู้เงินทุนหมุนเวียน	34,139	22
รวม	156,210	100

- การให้สินเชื่อตามประเภทอุตสาหกรรม: เพื่อเป็นการกระจายความเสี่ยงของการให้สินเชื่อไปยังอุตสาหกรรมต่าง ๆ มิให้มีการกระจุกตัวอยู่ในอุตสาหกรรมใดอุตสาหกรรมหนึ่งมากเกินไป บริษัทได้แบ่งประเภทอุตสาหกรรมของลูกค้านออกเป็น 27 ประเภท โดยมีรายละเอียดของประเภทอุตสาหกรรมรายใหญ่นี้

ประเภทอุตสาหกรรม	ร้อยละ
1. ผลิตภัณฑ์อาหารและเครื่องดื่ม	12.3
2. ผลิตภัณฑ์โลหะขั้นพื้นฐาน	12.1
3. การขนส่ง การเก็บรักษาและการคมนาคม	8.9
4. พลังงานไฟฟ้า, แก๊ส, ไอน้ำ และน้ำ	7.9
5. โรงแรม	6.8
6. ไม้และกระดาษ	5.2
7. เคมีและเคมีภัณฑ์	4.7
8. ยางและผลิตภัณฑ์พลาสติก	4.2
9. สิ่งทอ เครื่องนุ่งห่ม และผลิตภัณฑ์จากหนัง	3.8
10. อื่น ๆ*	34.1
รวม	100.0

\* อาทิ อุตสาหกรรมรถยนต์และอุปกรณ์ขนส่งอื่น ๆ ผลิตภัณฑ์จากการกลั่นน้ำมันปิโตรเลียม เป็นต้น

- ความเพียงพอของหลักประกันและการบังคับหลักประกัน: ในการให้สินเชื่อแก่ลูกค้า บริษัทได้กำหนดนโยบายให้ลูกค้าต้องนำทรัพย์สินที่มีมูลค่าคู่กับมูลหนี้มาเป็นหลักประกัน โดย ณ สิ้นปี 2544 หลักประกันทั้งหมดของบริษัทมีมูลค่าคู่กับมูลหนี้คิดเป็นร้อยละ 79 ของยอดเงินสภาพหนี้ทั้งสิ้น ในส่วนต่างที่มูลค่าหลักประกันไม่คู่กับมูลหนี้ บริษัทได้ตั้งสำรองค่าเผื่อนี้สงสัยจะสูญไว้เรียบร้อยแล้ว

- การจัดชั้นลูกหนี้และการตั้งสำรองหนี้สงสัยจะสูญ: บริษัทมีการหยุดรับรู้รายได้ลูกหนี้ที่มีดอกเบี้ยค้างชำระเกินกว่า 3 เดือน ซึ่งถือเป็นลูกหนี้ที่ไม่ก่อให้เกิดรายได้ (Non-performing loans หรือ NPLs) โดย ณ สิ้นปี 2544 บริษัทมี NPLs ตามเกณฑ์ของธนาคารแห่งประเทศไทยจำนวน 25,712 ล้านบาท คิดเป็นร้อยละ 16.5 ของเงินให้กู้ยืมทั้งหมด ซึ่งลดลงไม่มากนักเมื่อเทียบกับร้อยละ 17.6 ณ สิ้นปี 2543 ซึ่งเป็นผลมาจากภาวะเศรษฐกิจที่ไม่ฟื้นตัวตามที่คาดการณ์ไว้ นอกจากนี้ บริษัทได้ตั้งค่าเผื่อนี้สงสัยจะสูญสำหรับเงินให้กู้ยืม ลูกหนี้ และดอกเบี้ยค้างรับ และค่าเผื่อการปรับมูลค่า

จากการปรับโครงสร้างหนี้เป็นจำนวน 9,199 ล้านบาท หรือคิดเป็นมูลค่าร้อยละ 100.3 ตามเกณฑ์ของธนาคารแห่งประเทศไทย ซึ่งถือว่าเพียงพอต่อลูกหนี้ทั้งหมด และครบถ้วนตามเกณฑ์ที่ธนาคารแห่งประเทศไทยกำหนดให้ธนาคารพาณิชย์ปฏิบัติ ข้อมูลลูกหนี้จัดชั้นและการตั้งค่าเผื่อหนี้สงสัยจะสูญ ณ 31 ธันวาคม 2544 มีดังนี้

(ล้านบาท)

	เงินให้สินเชื่อและ ดอกเบี้ยค้างรับ	มูลหนี้หลักประกัน	อัตราร้อยละที่ใช้ในการตั้ง ค่าเผื่อตามเกณฑ์ ธปท.	มูลค่าตามที่ต้องตั้ง ตามเกณฑ์ ธปท.
ลูกหนี้ปกติ	132,952	28,320	0.1	28
ลูกหนี้กล่าวถึงเป็นพิเศษ	1,190	36	2.0	1
ลูกหนี้จัดชั้นต่ำกว่ามาตรฐาน	799	48	20.0	10
ลูกหนี้จัดชั้นสงสัย	725	134	50.0	67
ลูกหนี้จัดชั้นสงสัยจะสูญ	26,100	9,070	100.0	9,070
รวม	161,766	37,608		9,176

- การปรับโครงสร้างหนี้ของลูกค้า บริษัทจะวิเคราะห์โครงการอย่างละเอียด รวมถึงการวิเคราะห์กระแสเงินสด เพื่อดูความสามารถในการชำระหนี้ของลูกค้า สำหรับวิธีการที่บริษัทใช้ในการปรับโครงสร้างหนี้มีหลายวิธี ได้แก่ การเลื่อนตารางการชำระหนี้ การลดอัตราดอกเบี้ย การลดต้นเงินหรือดอกเบี้ย การให้ระยะเวลาปลอดหนี้ เป็นต้น การจะเลือกใช้วิธีใดนั้นบริษัทจะคำนึงถึงวิธีที่จะกระทบต่อบริษัทน้อยที่สุด โดยดูตามความเหมาะสมกับสถานะของลูกค้า ซึ่งอาจใช้วิธีใดวิธีหนึ่งหรือหลายวิธีร่วมกัน เพื่อช่วยเหลือให้ลูกหนี้สามารถดำเนินกิจการต่อไปได้และสามารถชำระหนี้คืนแก่บริษัท โดยในปี 2544 บริษัทได้ปรับโครงสร้างหนี้ไปทั้งสิ้น 9,223 ล้านบาท มีขาดทุนจากการปรับโครงสร้างหนี้และค่าเผื่อการปรับมูลค่าจากการปรับโครงสร้างหนี้จำนวน 854 ล้านบาท

#### เงินลงทุน

บริษัทมีนโยบายที่กำหนดไว้ชัดเจนว่าจะไม่ลงทุนในกิจการอุตสาหกรรมรายหนึ่งรายเดียวเกินกว่าร้อยละ 10 ของเงินกองทุนบริษัท นอกจากนี้ ยังจะไม่เข้าถือหุ้นในวิสาหกิจรายหนึ่งรายเดียวเกินกว่าร้อยละ 10 ของจำนวนทุนเรือนหุ้นของวิสาหกิจนั้น อย่างไรก็ตาม หากเป็นกิจการอุตสาหกรรมที่มีผลดีต่อการพัฒนาประเทศ บริษัทอาจพิจารณาลงทุนสูงกว่าเกณฑ์เป็นกรณี ๆ ไป

ผลตอบแทนจากการลงทุนในปี 2544 มีจำนวน 1,040 ล้านบาท ลดลงจากปีก่อนเพียง 210 ล้านบาท เนื่องจากภาวะซบเซาของตลาดหลักทรัพย์ และอัตราดอกเบี้ยในประเทศลดลง ส่งผลให้รายได้ดอกเบี้ยจากหลักทรัพย์ลดลง อย่างไรก็ตาม ในส่วนของเงินลงทุนระยะยาว บริษัทได้ทำการตั้งสำรองเผื่อการลดค่าของเงินลงทุนไว้เพียงพอแล้ว

### 3. สภาพคล่อง

จากงบกระแสเงินสด บริษัทและบริษัทย่อยมีเงินสดสุทธิได้มาจากกิจกรรมดำเนินงาน 4,894 ล้านบาท จากการระดมเงินในรูปตัวเงินจ่ายที่มีดอกเบี้ยต่ำมากขึ้น มีเงินสดสุทธิได้มาจากกิจกรรมลงทุน 1,806 ล้านบาท จากการขายหลักทรัพย์ที่มีไว้เพื่อการลงทุน แต่มีกระแสเงินสดสุทธิใช้ในกิจกรรมจัดหาเงิน 7,852 ล้านบาท จากการไถ่ถอนหุ้นกู้และตราสารหนี้ระยะยาวซึ่งมีอัตราดอกเบี้ยสูงเป็นจำนวนมาก ทำให้ ณ สิ้นปี 2544 บริษัทและบริษัทย่อยมีเงินสดลดลง 1,152 ล้านบาท เป็น 1,138 ล้านบาท ซึ่งเพียงพอสำหรับการดำเนินงานตามปกติ นอกจากนั้น บริษัทยังดำรงสภาพคล่องเป็นเงินลงทุนชั่วคราวและเงินลงทุนในตั๋วสัญญาใช้เงินที่มีความเสี่ยงต่ำและสภาพคล่องสูงเป็นจำนวนหนึ่ง รวมทั้งมีสัญญา

เงินกู้ที่บริษัทยังไม่ได้เบิกเงินอีกประมาณ 19,000 ล้านบาท ทำให้สามารถรองรับการขยายสินเชื่อและการชำระคืนเจ้าหนี้ได้

ในส่วนของความเสียด้านสภาพคล่อง บริษัทได้สร้างระบบเตือนภัยล่วงหน้าด้านสภาพคล่อง (Liquidity Warning System) โดยใช้เทคนิค Maximum Cumulative Outflow (MCO) ซึ่งทางบริษัทได้ศึกษาควบคู่กับเกณฑ์การดำรงสินทรัพย์สภาพคล่องที่ทางธนาคารพาณิชย์ถือปฏิบัติ พบว่า MCO มีความเหมาะสมกับลักษณะธุรกิจของบริษัท ระบบการบริหารสภาพคล่องนี้จะนำปัจจัยภายนอกทั้งด้านเศรษฐกิจ การเงิน การคลัง และแนวโน้มอัตราดอกเบี้ยมาใช้ในการพิจารณาสภาพคล่องในตลาด และปัจจัยภายในโดยพิจารณาจากประมาณการกระแสเงินเข้าออกในอนาคต ด้วยวิธีการนี้ จะทำให้บริษัทมีความพร้อมในการสำรองสภาพคล่องเพื่อรองรับความผันผวนที่อาจเกิดขึ้นจากสถานการณ์ต่างๆ ซึ่งธนาคารแห่งประเทศไทยที่เข้ามาตรวจสอบบริษัทตามการมอบหมายจากกระทรวงการคลัง และบริษัท Ernst & Young Corporate Services Limited ซึ่งเข้ามาเป็นที่ปรึกษาตามโครงการเพิ่มความแข็งแกร่งของสถาบันการเงินเฉพาะกิจของกระทรวงการคลัง มีความเห็นว่าเป็นระบบที่เชื่อถือได้ และช่วยทำให้ความเสี่ยงในด้านนี้ของบริษัทอยู่ในระดับต่ำ

#### 4. รายจ่ายลงทุน

บริษัทไม่มีรายจ่ายลงทุนใดที่มีวัตถุประสงค์เพื่อหวังผลตอบแทนจากการลงทุน

#### 5. แหล่งที่มาของเงินทุน

- ความเหมาะสมของโครงสร้างเงินทุน แหล่งเงินทุนของบริษัทมาจากการออกหุ้นสามัญเพิ่มทุน หุ้นกู้ การกู้ยืมจากสถาบันการเงินทั้งในและต่างประเทศ รวมทั้งการออกตั๋วสัญญาใช้เงิน โดยเน้นให้สอดคล้องทั้งด้านอัตราดอกเบี้ย ระยะเวลา และสกุลเงิน กับการให้สินเชื่อของบริษัท ซึ่งส่วนใหญ่เป็นสินเชื่อระยะปานกลางและระยะยาว จึงถือได้ว่าโครงสร้างเงินทุนของบริษัทมีความเหมาะสมกับลักษณะการเป็นสถาบันการเงินเฉพาะกิจที่ให้บริการสินเชื่อในลักษณะ Project Financing

- ส่วนของผู้ถือหุ้น รวม 7,400 ล้านบาท ลดลงจากสิ้นปี 2543 จำนวน 1,471 ล้านบาท หรือร้อยละ 16.6 เนื่องจากส่วนต่ำกว่าทุนจากการเปลี่ยนแปลงมูลค่าเงินลงทุนเพิ่มขึ้น 884 ล้านบาท ซึ่งเป็นไปตามภาวะตลาดหลักทรัพย์ และมีขาดทุนสุทธิในปี 2544 จำนวน 465 ล้านบาท ทำให้มียอดขาดทุนสะสม ณ สิ้นปี 2544 ทั้งสิ้น 8,974 ล้านบาท มูลค่าหุ้นตามบัญชีเท่ากับ 6.37 บาทต่อหุ้น เงินกองทุนต่อสินทรัพย์เสี่ยง ณ สิ้นปี 2544 เท่ากับร้อยละ 9.0

- หนี้สิน บริษัทและบริษัทย่อยมีหนี้สินรวม 185,418 ล้านบาท เพิ่มขึ้นจากสิ้นปี 2543 จำนวน 14,521 ล้านบาท หรือร้อยละ 8.5 ส่วนใหญ่เกิดจากการเพิ่มขึ้นของตั๋วเงินจ่ายจำนวน 23,136 ล้านบาท เนื่องจากบริษัทมีนโยบายในการระดมเงินโดยออกตั๋วสัญญาใช้เงินมากขึ้น ในขณะที่หุ้นกู้ลดลง 7,492 ล้านบาท ทั้งนี้เพื่อเป็นการลดต้นทุนทางการเงินของบริษัทให้รวดเร็วยิ่งขึ้น

อัตราดอกเบี้ยเฉลี่ยของหนี้สินทั้งที่เป็นเงินบาทและเงินตราต่างประเทศ ณ 31 ธันวาคม 2544 อยู่ที่ประมาณร้อยละ 4 - 5

## 6. ความสัมพันธ์ของแหล่งที่มาและแหล่งใช้ไปของเงินทุน

สินทรัพย์หรือแหล่งใช้ไปของเงินทุน

(ล้านบาท)

ประเภท	ระยะเวลาครบกำหนด		รวม
	ภายใน 1 ปี	เกินกว่า 1 ปี	
เงินฝากธนาคารและเงินลงทุนในตั๋วสัญญาใช้เงิน	11,611	6	11,617
เงินลงทุน	9,700	13,922	23,622
เงินให้กู้ยืม	68,471	88,060	156,531
สินทรัพย์อื่น			1,048

หนี้สินหรือแหล่งที่มาของเงินทุน

(ล้านบาท)

ประเภท	ระยะเวลาครบกำหนด		รวม
	ภายใน 1 ปี	เกินกว่า 1 ปี	
ตัวเงินจ่ายและหลักทรัพย์ขายโดยมีสัญญาซื้อคืน	54,223	16,016	70,239
เงินกู้ยืม	11,950	37,327	49,277
หุ้นกู้	14,047	49,192	63,239
หนี้สินอื่นและทุน			10,063

บริษัทใช้นโยบาย matching ในการบริหารความเสี่ยงจากอัตราดอกเบี้ยและจากอัตราแลกเปลี่ยนที่อาจจะเกิดขึ้น กล่าวคือ ระบุเงินให้เหมาะสมกับความต้องการของลูกค้าทั้งในด้านอัตราดอกเบี้ยและสกุลเงิน ในส่วนของเงินกู้สกุลเงินตราต่างประเทศ บริษัทได้ป้องกันความเสี่ยงโดยการให้สินเชื่อเป็นเงินตราต่างประเทศแก่ผู้ประกอบการที่มีรายได้เป็นเงินตราต่างประเทศและมีความรู้และประสบการณ์ในการบริหารความเสี่ยงจากอัตราแลกเปลี่ยน สำหรับเงินตราต่างประเทศที่นำมาปล่อยกู้เป็นเงินบาทนั้น บริษัทได้บริหารความเสี่ยงโดยการแปลงหนี้สกุลเงินตราต่างประเทศเป็นสกุลเงินบาทโดยทำ Cross Currency Swap นอกจากนี้ มีการใช้เทคนิค Value at Risk (VaR) เพื่อติดตามและประเมินความเสี่ยงจากอัตราแลกเปลี่ยนและอัตราดอกเบี้ยของ Portfolio บริษัท

สำหรับส่วนต่างของดอกเบี้ยรับและดอกเบี้ยจ่ายในปี 2544 นั้นยังคงติดลบที่ร้อยละ 0.3 ซึ่งเป็นผลมาจากการระดมเงินในอดีตที่มุ่งเน้นเงินทุนระยะปานกลางและระยะยาวที่มีอัตราดอกเบี้ยคงที่เพื่อให้สัมพันธ์กับความต้องการสินเชื่อระยะยาวของโครงการที่มีผลดีต่อการพัฒนาอุตสาหกรรมของประเทศ แต่เมื่อเกิดวิกฤตเศรษฐกิจและรัฐบาลใช้นโยบายอัตราดอกเบี้ยต่ำเพื่อกระตุ้นเศรษฐกิจ บริษัทไม่สามารถปรับลดดอกเบี้ยได้เร็วเหมือนกับสถาบันการเงินอื่น ๆ ต้นทุนทางการเงินจึงยังสูง ส่งผลให้อัตราดอกเบี้ยจ่ายสูงกว่าดอกเบี้ยรับ อย่างไรก็ตาม บริษัทได้ให้ความสำคัญในเรื่องนี้เป็นอย่างมาก และถือเป็นกรณีเร่งด่วนที่จะต้องลดต้นทุนลงให้เร็วที่สุดด้วยวิธีต่าง ๆ เช่น การจ่ายคืนหนี้ก่อนกำหนด การระดมเงินแหล่งใหม่ที่มีต้นทุนต่ำ เป็นต้น และจากนโยบายดังกล่าว ทำให้ต้นทุนทางการเงินในปี 2544 ลดลงอย่างมากเมื่อเทียบกับปีก่อน

## 7. อัตราส่วนทางการเงินที่สำคัญ

เนื่องจากบริษัทไม่ได้อยู่ภายใต้การกำกับดูแลของธนาคารแห่งประเทศไทย จึงไม่ต้องดำรงอัตราส่วนต่าง ๆ ตามข้อกำหนดของธนาคารแห่งประเทศไทยที่ให้สถาบันการเงินปฏิบัติ อย่างไรก็ตาม บริษัทมีนโยบายใช้อัตราส่วนเงิน

กองทุนต่อสินทรัพย์เสี่ยงตามเกณฑ์ของธนาคารแห่งประเทศไทยในการวิเคราะห์ความแข็งแกร่งของเงินกองทุน โดยเงินกองทุนต่อสินทรัพย์เสี่ยงของบริษัท ณ 31 ธันวาคม 2544 เท่ากับร้อยละ 9.0 ซึ่งสูงกว่าเกณฑ์ขั้นต่ำของธนาคารแห่งประเทศไทยที่กำหนดไว้ร้อยละ 8.5 โดยแยกเป็นเงินกองทุนชั้นที่ 1 และ 2 เท่ากับร้อยละ 5.2 และร้อยละ 3.8 ตามลำดับ สำหรับอัตราส่วนที่สำคัญอื่น ๆ ได้แสดงไว้ในตารางข้างล่างนี้

งบการเงินรวม	ณ 31 ธันวาคม		
	2542*	2543	2544
<b>อัตราส่วนแสดงความสามารถในการหากำไร (Profitability Ratio)</b>			
อัตรากำไรขั้นต้น (%)	-16.2	-14.0	0.8
อัตรากำไรสุทธิ (%)	-77.2	-16.7	-5.0
อัตราผลตอบแทนผู้ถือหุ้น (%)	-72.0	-16.1	-5.7
อัตราดอกเบี้ยรับ (%)	5.7	5.3	4.7
อัตราดอกเบี้ยจ่าย (%)	7.1	6.5	5.0
ส่วนต่างอัตราดอกเบี้ย (%)	-1.4	-1.2	-0.3
อัตราผลตอบแทนจากการลงทุน (%)	8.2	5.9	4.8
<b>อัตราส่วนแสดงประสิทธิภาพในการดำเนินงาน (Efficiency Ratio)</b>			
อัตรารายได้ดอกเบี้ยสุทธิต่อสินทรัพย์ (%)	-1.2	-1.1	-0.2
อัตราผลตอบแทนจากสินทรัพย์ (%)	-4.4	-0.9	-0.2
อัตราค่าธรรมเนียมของสินทรัพย์ (เท่า)	0.06	0.06	0.05
<b>อัตราส่วนวิเคราะห์นโยบายทางการเงิน (Financial Ratio)</b>			
อัตราส่วนหนี้สินต่อส่วนของผู้ถือหุ้น (เท่า)	13.8	19.3	25.1
อัตราส่วนเงินให้กู้ต่อเงินกู้ยืม (%)	87.4	88.6	85.7
อัตราการจ่ายเงินปันผล (%)	0.0	0.0	0.0
<b>อัตราส่วนคุณภาพสินทรัพย์ (Asset Quality Ratio)</b>			
อัตราส่วนค่าเผื่อหนี้สงสัยจะสูญต่อเงินให้สินเชื่อและดอกเบี้ยค้างรับ (%)	7.5	6.2	5.7
อัตราส่วนหนี้สูญต่อเงินให้สินเชื่อและดอกเบี้ยค้างรับ (%)	0.3	0.6	0.6
อัตราส่วนสินเชื่อที่จัดชั้นที่หยุดรับรู้รายได้ต่อเงินให้สินเชื่อและดอกเบี้ยค้างรับ (%)	28.7	18.0	17.0
อัตราส่วนดอกเบี้ยค้างรับต่อเงินให้สินเชื่อและดอกเบี้ยค้างรับ (%)	4.6	3.8	3.4

\* งบการเงินเฉพาะบริษัท

#### ปัจจัยและอิทธิพลหลักที่อาจมีผลต่อการดำเนินงานหรือฐานะการเงินในอนาคต

นอกจากปัจจัยต่าง ๆ ที่ได้กล่าวแล้วในหัวข้อ "ปัจจัยความเสี่ยง" บริษัทยังมีภาระผูกพันและหนี้สินที่อาจเกิดขึ้นรวม 29,117 ล้านบาท ส่วนใหญ่เป็นสัญญาเงินกู้ยืมซึ่งยังไม่ได้เบิกจำนวน 19,006 ล้านบาท ซึ่งบริษัทไม่มีความเสี่ยงจากภาระผูกพันดังกล่าว และเป็นการค้าประกันการกู้ยืมเงินและการรับอาวัลตัวเงินจำนวน 8,648 ล้านบาท ซึ่งบริษัทจัดให้มีความเสี่ยงในระดับเดียวกันกับลูกหนี้เงินให้กู้ยืมในงบการเงินอยู่แล้ว

### บุคคลอ้างอิงอื่น ๆ

ก. นายทะเบียนหุ้นสามัญ : บริษัท ศูนย์รับฝากหลักทรัพย์ (ประเทศไทย) จำกัด  
62 อาคารตลาดหลักทรัพย์  
ถนนรัชดาภิเษก คลองเตย กรุงเทพฯ 10110  
โทร. 0-2359-1200 - 49

ข. นายทะเบียนหุ้นกู้ : บริษัทเงินทุนอุตสาหกรรมแห่งประเทศไทย  
1770 ถนนเพชรบุรีตัดใหม่ กรุงเทพฯ 10320  
โทร. 0-2253-7111, 0-2253-9666

ธนาคารแห่งประเทศไทย  
273 ถนนสามเสน เขตพระนคร กรุงเทพฯ 10200  
โทร. 0-2283-5353

ธนาคารทหารไทย จำกัด (มหาชน)  
3000 ถนนพหลโยธิน เขตจตุจักร กรุงเทพฯ 10900  
โทร. 0-2299-1111

ค. ผู้ตรวจสอบบัญชี : นายสมคิด เตียตระกูล เลขทะเบียนผู้สอบบัญชีรับอนุญาต 2785  
นายวินิจ ศิลามงคล เลขทะเบียนผู้สอบบัญชีรับอนุญาต 3378  
นางสุดจิตร บุญประกอบ เลขทะเบียนผู้สอบบัญชีรับอนุญาต 2991  
บริษัท สำนักงานเอสจีวี-ณ ถกลาง จำกัด  
989 อาคารสยามทาวเวอร์ ชั้น 20 - 22  
ถนนพระราม 1 แขวงปทุมวัน เขตปทุมวัน กรุงเทพฯ 10330  
โทร. 0-2658-0658

### รายการระหว่างกัน

ดูหมายเหตุประกอบงบการเงินเรื่องรายการบัญชีกับกิจการที่เกี่ยวข้องกัน

## บริษัทที่บริษัทถือหุ้นตั้งแต่ร้อยละ 10 ขึ้นไป

ณ วันที่ 31 ธันวาคม 2544

ชื่อบริษัท	ประเภทธุรกิจ	ที่ตั้ง	ทุนจดทะเบียนที่เรียกชำระแล้ว (ล้านบาท)
1. บจ. ไอเอฟซีที แอดไวเซอร์	ที่ปรึกษาทางการเงิน	กรุงเทพฯ	10
2. บจ. ไทยโอริจิ้นลิซซิง	ให้บริการเช่า/เช่าซื้อ	กรุงเทพฯ	200
3. บจ. อินดัสเตรียล แคปิตอล แมเนจเม้นท์*	ร่วมทุน	กรุงเทพฯ	38
4. บมจ. ไทยอีทีเอ็กซ์เชนจ์	เครื่องปรับอากาศ	กรุงเทพ	200
5. บล. จัดการกองทุน เอ็มเอฟซี จก. (มหาชน)	บริหารจัดการกองทุน	กรุงเทพฯ	120
6. บมจ. สตรองแพ็ค	บรรจุภัณฑ์ชนิดอ่อน	สมุทรปราการ	330
7. บจ. อุตสาหกรรมทอส์ตีเมเหล็กกล้า	ท่อเหล็ก	สมุทรปราการ	5
8. บจ. ร่วมทุนโปแตชอาเซียน	ร่วมทุน	กรุงเทพฯ	914
9. บมจ. ไทยพัฒนาโรงงานอุตสาหกรรม	สร้างโรงงานเพื่อขายหรือให้เช่า	กรุงเทพฯ	320
10. บจ. บางกอกบรรจุภัณฑ์	กล่องกระดาษลูกฟูก	ปทุมธานี	70
11. บจ. สยามน้ำมันละหุ่ง	ผลิตภัณฑ์น้ำมันละหุ่ง	สมุทรปราการ	70
12. บจ. ร่วมทุนชนบท	ร่วมทุน/ให้สินเชื่อในธุรกิจชนบท	กรุงเทพฯ	10
13. บมจ. ปุ๋ยแห่งชาติ	ปุ๋ยเคมี	ระยอง	13,139
14. บจ. ชันวอินเตอร์ฟูด	ขนมกึ่งสำเร็จรูป	ปราจีนบุรี	100
15. บจ. เยนเนอร์อัลอะโกร	ซอสมะเขือเทศ	หนองคาย	40
16. บจ. ไอเอฟซีที โนมูระ จาฟโก้ แคปิตอล	ร่วมทุน	กรุงเทพฯ	250
17. บจ. ไอเอฟซีที โนมูระ จาฟโก้ โฮลดิ้งส์	ร่วมทุน	กรุงเทพฯ	250
18. บมจ. ไทย-เยอรมัน โปรดัคส์	ท่อเหล็ก	ฉะเชิงเทรา	210
19. บมจ. นำสินประกันภัย	บริษัทประกัน	กรุงเทพฯ	139
20. บมจ. นครหลวงแพคตอริง	รับซื้อบัญชีลูกหนี้การค้า	กรุงเทพฯ	180
21. บจ. ไทยเรทติ้ง แอนด์ อินฟอร์เมชั่น เซอร์วิส	บริษัทจัดอันดับเครดิต	กรุงเทพฯ	100
22. บจ. ไอสแลนด์รีสอร์ท โฮเต็ล	โรงแรม	เชียงราย	400
23. บจ. ไทยพีริซันแมนูแฟคเจอร์	อุปกรณ์เครื่องคอมพิวเตอร์	ชลบุรี	180
24. บมจ. วงศ์ไพฑูรย์กรุ๊ป	รองเท้า	กรุงเทพฯ	525
25. บจ. บีเอ็นเอช เมดิเคิล เซ็นเตอร์	โรงพยาบาล	กรุงเทพฯ	745
26. บมจ. ไทยนามพลาสติคส์	แผ่นพลาสติก	สมุทรสาคร	372
27. บจ. ไทย บาโรด้า อินดัสตรีส์	ผ้าใบยางรถยนต์	ระยอง	905
28. บจ. จัดการอุตสาหกรรม	ที่ปรึกษาด้านธุรกิจและการจัดการ	กรุงเทพฯ	10
29. บจ. ไทยคอนเทนเนอร์ซิสเต็มส์	บริการตู้คอนเทนเนอร์	กรุงเทพฯ	268
30. บจ. เพชรแพค	ขวดพลาสติก	ปทุมธานี	80
31. บมจ. เฟอริไลน์	เดินเรือขนส่งสินค้า/ผู้โดยสาร	นครศรีธรรมราช	190
32. บจ. ไมดูลา แซมโก	เฟอร์นิเจอร์สำนักงาน	ฉะเชิงเทรา	175
33. บจ. โรงแรมธรรมรินทร์	โรงแรม	ตรัง	400
34. บจ. สยาม เบิร์ค	แปรรูปเหล็กโครงสร้างรูปพรรณ	ชลบุรี	90
35. บจ. สินพัฒนาอุตสาหกรรม	ให้บริการเช่า/เช่าซื้อ	กรุงเทพฯ	60
36. บจ. สีมานัน	โรงแรม	นครราชสีมา	270
37. บจ. อันทาร์ ฮอลิเดย์ พาร์ค	โรงแรม	สุราษฎร์ธานี	130

\* ชื่อเดิมคือ บจ. ไอเอฟซีที แคปิตอล แมเนจเม้นท์

## รายงานของผู้สอบบัญชีรับอนุญาต

เสนอ ผู้ถือหุ้นบริษัทเงินทุนอุตสาหกรรมแห่งประเทศไทย

ข้าพเจ้าได้ตรวจสอบงบดุลของบริษัทเงินทุนอุตสาหกรรมแห่งประเทศไทย และงบดุลรวมของบริษัทเงินทุนอุตสาหกรรมแห่งประเทศไทยและบริษัทย่อย ณ วันที่ 31 ธันวาคม 2544 และงบกำไรขาดทุน งบแสดงการเปลี่ยนแปลงในส่วนของผู้ถือหุ้น และงบกระแสเงินสด และงบกำไรขาดทุนรวม งบแสดงการเปลี่ยนแปลงในส่วนของผู้ถือหุ้นรวม และงบกระแสเงินสดรวมสำหรับปีสิ้นสุดวันเดียวกัน ซึ่งผู้บริหารของบริษัทเป็นผู้รับผิดชอบต่อความถูกต้องและความครบถ้วนของข้อมูลในงบการเงินเหล่านี้ ส่วนข้าพเจ้าเป็นผู้รับผิดชอบในการแสดงความเห็นต่อการเงินดังกล่าวจากผลการตรวจสอบของข้าพเจ้า งบการเงินของบริษัทเงินทุนอุตสาหกรรมแห่งประเทศไทยและงบการเงินรวมของบริษัทเงินทุนอุตสาหกรรมแห่งประเทศไทยและบริษัทย่อยสำหรับปีสิ้นสุดวันที่ 31 ธันวาคม 2543 ที่นำมาแสดงเปรียบเทียบกับตรวจสอบโดย นายสมคิด เตียตระกูล ซึ่งเป็นผู้สอบบัญชีในสำนักงานเดียวกันกับข้าพเจ้าในขณะนั้น โดยได้แสดงความเห็นอย่างไม่มีเงื่อนไขตามรายงานลงวันที่ 23 กุมภาพันธ์ 2544 โดยมีวรรณข้อความเกี่ยวกับผลกระทบที่มีต่อบริษัทและบริษัทย่อยเนื่องจากวิกฤตการณ์ทางเศรษฐกิจ

ข้าพเจ้าได้ปฏิบัติงานตรวจสอบตามมาตรฐานการสอบบัญชีที่รับรองทั่วไป ซึ่งกำหนดให้ข้าพเจ้าต้องวางแผนและปฏิบัติตามเพื่อให้ได้ความเชื่อมั่นอย่างมีเหตุผลว่างบการเงินแสดงข้อมูลที่ขัดต่อข้อเท็จจริงอันเป็นสาระสำคัญหรือไม่ การตรวจสอบรวมถึงการใช้วิธีการทดสอบหลักฐานประกอบรายการทั้งที่เป็นจำนวนเงินและการเปิดเผยข้อมูลในงบการเงิน การประเมินความเหมาะสมของหลักการบัญชีที่กิจการใช้และประมาณการเกี่ยวกับรายการทางการเงินที่เป็นสาระสำคัญซึ่งผู้บริหารเป็นผู้จัดทำขึ้น ตลอดจนการประเมินถึงความเหมาะสมของการแสดงรายการที่น่าเสนอในงบการเงินโดยรวม ข้าพเจ้าเชื่อว่าการตรวจสอบดังกล่าวให้ข้อสรุปที่เป็นเกณฑ์อย่างเหมาะสมในการแสดงความเห็นของข้าพเจ้า

ข้าพเจ้าเห็นว่า งบการเงินดังกล่าวข้างต้นแสดงฐานะการเงิน ณ วันที่ 31 ธันวาคม 2544 ผลการดำเนินงานและกระแสเงินสดสำหรับปีสิ้นสุดวันเดียวกันของบริษัทเงินทุนอุตสาหกรรมแห่งประเทศไทย และของบริษัทเงินทุนอุตสาหกรรมแห่งประเทศไทยและบริษัทย่อย โดยถูกต้องตามที่ควรในสาระสำคัญตามหลักการบัญชีที่รับรองทั่วไป โดยที่ไม่ใช่การแสดงความเห็นอย่างมีเงื่อนไข ข้าพเจ้าขอให้สังเกตหมายเหตุประกอบงบการเงิน 3 ซึ่งบริษัทได้สรุปผลที่บริษัทได้รับผลกระทบจากวิกฤตการณ์ทางเศรษฐกิจและอาจจะได้รับผลกระทบต่อไปในอนาคต ในปี 2544 บริษัทมีผลขาดทุนสุทธิจากการดำเนินงานเป็นเงิน 465 ล้านบาท (ขาดทุนสุทธิ 1,649 ล้านบาท ในปี 2543) อย่างไรก็ตาม ผู้บริหารของบริษัทได้ใช้ความพยายามหลาย ๆ ทางที่จะลดต้นทุนการดำเนินงานอย่างต่อเนื่อง โดยเฉพาะอย่างยิ่งต้นทุนในการจัดหาเงินทุน ทั้งนี้บริษัทได้ใช้สิทธิในการเลื่อนหุ้นกู้ระยะยาว ซึ่งมีอัตราดอกเบี้ยที่สูงก่อนกำหนด และดำเนินการให้มีการชำระคืนเงินกู้ระยะยาวก่อนกำหนด โดยใช้แหล่งเงินกู้ใหม่ที่มีอัตราดอกเบี้ยต่ำกว่า นอกจากนั้น บริษัทยังได้พยายามหาทางเพิ่มรายได้ที่ไม่เกี่ยวกับดอกเบี้ยเพื่อช่วยให้ผลประกอบการดีขึ้น งบการเงินนี้ได้รวมผลกระทบจากสถานการณ์ทางเศรษฐกิจในปัจจุบันที่ประเมินโดยผู้บริหารที่มีต่อฐานะการเงินของบริษัท ผลกระทบที่แท้จริงอาจแตกต่างจากการประเมินในปัจจุบันของผู้บริหาร

(นายวิจิตร ศิลามงคล)

ผู้สอบบัญชีรับอนุญาต

ทะเบียนเลขที่ 3378

กรุงเทพมหานคร

22 กุมภาพันธ์ 2545

**บริษัทเงินทุนอุตสาหกรรมแห่งประเทศไทยและบริษัทย่อย**

**งบดุล**

ณ วันที่ 31 ธันวาคม 2544 และ 2543

**สินทรัพย์**

	หมายเหตุ	บ ำ ท			
		งบการเงินรวม		งบการเงินเฉพาะบริษัท	
		2544	2543	2544	2543
<b>เงินสดและเงินฝากสถาบันการเงิน</b>	7	1,137,688,097	2,289,295,636	1,012,580,974	1,064,944,921
<b>เงินลงทุนในตั๋วสัญญาใช้เงิน – สุทธิ</b>	8	9,451,642,869	7,246,643,483	11,128,220,398	9,341,625,539
<b>เงินลงทุน</b>					
<b>เงินลงทุนชั่วคราว – สุทธิ</b>	9	6,714,154,501	1,332,362,809	5,690,426,242	1,316,148,859
เงินลงทุนระยะยาว – สุทธิ	9	10,711,848,995	12,424,083,158	10,202,131,718	11,485,095,394
เงินลงทุนในบริษัทย่อยและบริษัทร่วม - สุทธิ	6, 9	947,589,992	968,151,840	970,936,891	980,025,335
<b>รวมเงินลงทุน - สุทธิ</b>		18,373,593,488	14,724,597,807	16,863,494,851	13,781,269,588
<b>เงินให้กู้ยืม ลูกหนี้และดอกเบี้ยค้างรับ</b>	6, 10				
เงินให้กู้ยืมและลูกหนี้		156,531,181,013	148,419,460,212	156,209,642,964	148,049,825,439
ดอกเบี้ยและค่าธรรมเนียมค้างรับ		3,116,388,251	3,828,096,081	3,114,274,240	3,828,096,081
ดอกเบี้ยค้างรับจากการรับ					
<b>โครงสร้างหนี้ที่มีปัญหา</b>		2,441,922,577	2,095,464,455	2,441,922,576	2,095,464,455
รวมเงินให้กู้ยืม ลูกหนี้และดอกเบี้ยค้างรับ		162,089,491,841	154,343,020,748	161,765,839,780	153,973,385,975
หัก ค่าเผื่อนหนี้สงสัยจะสูญ	11	( 9,265,221,874)	( 9,617,128,533)	( 9,199,383,652)	( 9,563,434,595)
<b>เงินให้กู้ยืม ลูกหนี้และดอกเบี้ยค้างรับ – สุทธิ</b>		152,824,269,967	144,725,892,215	152,566,456,128	144,409,951,380
<b>ทรัพย์สินรอการขาย - สุทธิ</b>	12	3,931,903,076	2,553,833,550	3,911,253,053	2,532,350,320
ภาวะของลูกค้จากการรับรอง		114,935,580	27,799,954	114,935,580	27,799,954
<b>ที่ดิน อาคารและอุปกรณ์ – สุทธิ</b>	13	2,898,457,427	2,803,291,612	2,891,954,124	2,800,811,141
<b>สินทรัพย์อื่น</b>					
รายการรอตัดบัญชีจากการบริหารหนี้					
เงินตราต่างประเทศ – สุทธิ	4	394,592,360	508,374,189	394,592,360	508,374,189
สินทรัพย์อื่น	14	3,691,196,638	4,888,056,124	3,658,780,613	4,847,954,009
<b>รวมสินทรัพย์อื่น</b>		4,085,788,998	5,396,430,313	4,053,372,973	5,356,328,198
<b>รวมสินทรัพย์</b>		192,818,279,502	179,767,784,570	192,542,268,081	179,315,081,041

หมายเหตุประกอบงบการเงินเป็นส่วนหนึ่งของงบการเงินนี้

บริษัทเงินทุนอุตสาหกรรมแห่งประเทศไทยและบริษัทย่อย

งบดุล

ณ วันที่ 31 ธันวาคม 2544 และ 2543

หนี้สินและส่วนของผู้ถือหุ้น

	หมายเหตุ	บาท			
		งบการเงินรวม		งบการเงินเฉพาะบริษัท	
		2544	2543	2544	2543
<b>หนี้สิน</b>					
ตัวเงินจ่าย	6, 15	69,119,417,587	45,983,142,734	68,940,929,457	45,782,310,603
เงินกู้ยืม	6, 16	49,276,793,492	49,709,489,132	49,276,793,492	49,709,489,132
หลักทรัพย์ขายโดยมีสัญญาซื้อคืน	17	1,120,000,000	1,098,000,000	1,120,000,000	1,098,000,000
หุ้นกู้และหุ้นกู้ด้อยสิทธิ	6, 18	63,238,847,449	70,731,262,758	63,238,847,449	70,731,262,758
ภาระของบริษัทจากการรับรอง		114,935,580	27,799,954	114,935,580	27,799,954
ดอกเบี้ยและค่าใช้จ่ายทางการเงินค้างจ่าย		1,633,422,298	2,172,841,910	1,453,805,104	1,994,016,993
เจ้าหนี้และค่าใช้จ่ายค้างจ่าย		914,272,924	1,173,744,770	841,809,347	1,079,836,063
<b>รวมหนี้สิน</b>		185,417,689,330	170,896,281,258	184,987,120,429	170,422,715,503
<b>ส่วนของผู้ถือหุ้น</b>					
ทุนเรือนหุ้น – หุ้นสามัญ มูลค่าหุ้นละ 10 บาท					
ทุนจดทะเบียน 1,200 ล้านหุ้น					
หุ้นที่ออกและเรียกชำระเต็มมูลค่าแล้ว					
1,161,624,281 หุ้น	20	11,616,242,810	11,616,242,810	11,616,242,810	11,616,242,810
ส่วนเกินมูลค่าหุ้น	20	6,815,509,406	6,815,509,406	6,815,509,406	6,815,509,406
ส่วนเกินทุนจากการตีราคาสินทรัพย์					
เพิ่มขึ้น – สุทธิ	13	661,194,568	690,139,096	661,194,568	690,139,096
ส่วนต่ำกว่าทุนจากการเปลี่ยนแปลง					
มูลค่าเงินลงทุนสุทธิ	9	( 2,537,195,633)	( 1,653,211,954)	( 2,537,195,633)	( 1,653,211,954)
ส่วนได้เสียในส่วนที่ต่ำกว่าทุนจากการเปลี่ยนแปลงมูลค่าเงินลงทุนสุทธิของบริษัทย่อย	9	( 26,116,738)	( 38,262,892)	( 26,116,738)	( 38,262,892)
กำไรสะสม (ขาดทุนสะสม)					
- จัดสรรเพื่อสำรองตามกฎหมาย	21	777,931,000	777,931,000	777,931,000	777,931,000
- ยังไม่ได้จัดสรร		( 9,752,417,761)	( 9,315,981,928)	( 9,752,417,761)	( 9,315,981,928)
ส่วนของผู้ถือหุ้นส่วนน้อย		( 154,557,480)	( 20,862,226)	-	-
<b>ส่วนของผู้ถือหุ้น – สุทธิ</b>		7,400,590,172	8,871,503,312	7,555,147,652	8,892,365,538
<b>รวมหนี้สินและส่วนของผู้ถือหุ้น</b>		192,818,279,502	179,767,784,570	192,542,268,081	179,315,081,041
<b>รายการนอกงบดุล - ภาระผูกพันทั้งสิ้น</b>	24				
การรับอาวัลตัวเงินและ					
การค้าประกันการกู้ยืมเงิน		8,647,532,681	12,116,768,779	8,647,532,681	12,116,768,779
เล็ดเตอร็อฟเครดิต		1,420,124,728	343,302,989	1,420,124,728	343,302,989
ภาระผูกพันอื่น		19,049,226,864	24,763,905,970	19,049,226,864	24,763,905,970

หมายเหตุประกอบงบการเงินเป็นส่วนหนึ่งของงบการเงินนี้

บริษัทเงินทุนอุตสาหกรรมแห่งประเทศไทยและบริษัทย่อย

งบกำไรขาดทุน

สำหรับแต่ละปีสิ้นสุดวันที่ 31 ธันวาคม 2544 และ 2543

	หมายเหตุ	บ ำ ท			
		งบการเงินรวม		งบการเงินเฉพาะบริษัท	
		2544	2543	2544	2543
<b>รายได้ดอกเบี้ยและเงินปันผล</b>					
เงินให้กู้ยืม	6	7,258,831,506	7,229,611,482	7,246,510,476	7,244,741,690
เงินลงทุนในตั๋วสัญญาใช้เงินและเงินฝาก	6	407,765,015	585,660,738	436,533,910	583,982,259
เงินลงทุนในหลักทรัพย์ – สุทธิ		588,214,880	817,839,579	571,688,640	808,297,133
<b>รวมรายได้ดอกเบี้ยและเงินปันผล</b>		<b>8,254,811,401</b>	<b>8,633,111,799</b>	<b>8,254,733,026</b>	<b>8,637,021,082</b>
<b>ค่าใช้จ่ายในการกู้ยืมเงิน</b>					
ดอกเบี้ยและส่วนลดจ่าย	6	8,617,643,439	10,448,845,172	8,617,643,439	10,448,613,970
ค่าธรรมเนียมในการกู้ยืมเงิน		62,773,749	82,582,272	62,773,749	82,582,272
<b>รวมค่าใช้จ่ายในการกู้ยืมเงิน</b>		<b>8,680,417,188</b>	<b>10,531,427,444</b>	<b>8,680,417,188</b>	<b>10,531,196,242</b>
<b>ค่าใช้จ่ายดอกเบี้ยและเงินปันผล – สุทธิ</b>		<b>( 425,605,787)</b>	<b>( 1,898,315,645)</b>	<b>( 425,684,162)</b>	<b>( 1,894,175,160)</b>
<b>หนี้สงสัยจะสูญ</b>		<b>492,265,886</b>	<b>280,209,990</b>	<b>479,570,712</b>	<b>266,482,847</b>
<b>ค่าใช้จ่ายดอกเบี้ยและเงินปันผล - สุทธิจากหนี้สงสัยจะสูญ</b>		<b>( 917,871,673)</b>	<b>( 2,178,525,635)</b>	<b>( 905,254,874)</b>	<b>( 2,160,658,007)</b>
<b>รายได้ (ค่าใช้จ่าย) ที่มีใช้ดอกเบี้ย</b>					
กำไรจากการขายหลักทรัพย์ - สุทธิ		378,751,498	366,796,799	490,493,271	352,338,154
ค่าเผื่อขาดทุนจากการด้อยค่าของเงินลงทุนในหลักทรัพย์		( 192,612,435)	( 210,214,734)	( 24,508,864)	( 153,026,372)
ค่าธรรมเนียมและบริการ		496,454,557	601,497,209	438,281,557	516,403,664
ส่วนแบ่งกำไร (ขาดทุน) สุทธิจากเงินลงทุนในบริษัทย่อยและบริษัทร่วมตามวิธีส่วนได้เสีย-สุทธิ		73,447,134	65,574,210	( 84,741,114)	47,497,805
รายจ่ายจากการบริหารหนี้					
เงินตราต่างประเทศตัดบัญชี	4, 22	( 97,177,829)	( 97,690,239)	( 97,177,829)	( 97,690,239)
กำไรจากการบริหารหนี้เงินตราต่างประเทศ		274,916,804	340,273,348	274,916,804	340,273,348
กำไรจากการปริวรรต	22	13,342,461	31,620,880	13,342,461	31,620,880
รายได้อื่น		108,992,228	132,195,627	116,377,948	102,299,796
<b>รวมรายได้ที่มีใช้ดอกเบี้ย</b>		<b>1,056,114,418</b>	<b>1,230,053,100</b>	<b>1,126,984,234</b>	<b>1,139,717,036</b>

บริษัทเงินทุนอุตสาหกรรมแห่งประเทศไทยและบริษัทย่อย

งบกำไรขาดทุน (ต่อ)

สำหรับแต่ละปีสิ้นสุดวันที่ 31 ธันวาคม 2544 และ 2543

	หมายเหตุ	บ ำ ท			
		งบการเงินรวม		งบการเงินเฉพาะบริษัท	
		2544	2543	2544	2543
<b>ค่าใช้จ่ายที่มีใช้ดอกเบีย</b>					
ค่าใช้จ่ายเกี่ยวกับพนักงาน		464,458,080	432,769,633	441,610,249	385,268,962
ค่าใช้จ่ายเกี่ยวกับอาคารสถานที่และอุปกรณ์		135,931,299	152,323,506	134,365,554	127,697,166
ค่าตอบแทนกรรมการ		4,110,000	3,834,000	4,110,000	3,834,000
ภาษีเงินได้		795,730	-	-	-
ค่าใช้จ่ายอื่น		132,023,251	133,249,668	107,023,918	110,911,611
<b>รวมค่าใช้จ่ายที่มีใช้ดอกเบีย</b>		<b>737,318,360</b>	<b>722,176,807</b>	<b>687,109,721</b>	<b>627,711,739</b>
<b>ขาดทุนก่อนส่วนของผู้ถือหุ้นส่วนน้อย</b>		<b>( 599,075,615)</b>	<b>( 1,670,649,342)</b>	<b>( 465,380,361)</b>	<b>( 1,648,652,710)</b>
<b>ส่วนของผู้ถือหุ้นส่วนน้อยใน</b>					
<b>ขาดทุนสุทธิของบริษัทย่อย</b>		<b>133,695,254</b>	<b>21,996,632</b>	<b>-</b>	<b>-</b>
<b>ขาดทุนสุทธิ</b>		<b>( 465,380,361)</b>	<b>( 1,648,652,710)</b>	<b>( 465,380,361)</b>	<b>( 1,648,652,710)</b>
<b>ขาดทุนต่อหุ้นขั้นพื้นฐาน</b>		<b>( 0.40 )</b>	<b>( 1.42 )</b>	<b>( 0.40 )</b>	<b>( 1.42 )</b>
<b>จำนวนหุ้นถัวเฉลี่ยถ่วงน้ำหนักที่นำมา</b>					
<b>คำนวณขาดทุนต่อหุ้น (หุ้น)</b>		<b>1,161,624,281</b>	<b>1,161,624,281</b>	<b>1,161,624,281</b>	<b>1,161,624,281</b>

หมายเหตุประกอบงบการเงินเป็นส่วนหนึ่งของงบการเงินนี้

บริษัทเงินทุนอุตสาหกรรมแห่งประเทศไทยและบริษัทย่อย

งบแสดงการเปลี่ยนแปลงในส่วนของผู้ถือหุ้น

สำหรับแต่ละปีสิ้นสุดวันที่ 31 ธันวาคม 2544 และ 2543

	หมายเหตุ	บ ำ ท			
		งบการเงินรวม		งบการเงินเฉพาะบริษัท	
		2544	2543	2544	2543
<b>ทุนเรือนหุ้น – หุ้นสามัญ</b>	20				
ยอดต้นปี		11,616,242,810	11,616,242,810	11,616,242,810	11,616,242,810
เพิ่มระหว่างปี		-	-	-	-
ยอดสิ้นปี		11,616,242,810	11,616,242,810	11,616,242,810	11,616,242,810
<b>ส่วนเกินมูลค่าหุ้น</b>	20				
ยอดต้นปี		6,815,509,406	6,815,509,406	6,815,509,406	6,815,509,406
เพิ่มระหว่างปี		-	-	-	-
ยอดสิ้นปี		6,815,509,406	6,815,509,406	6,815,509,406	6,815,509,406
<b>ส่วนเกินทุนจากการตีราคาสินทรัพย์เพิ่มขึ้น – สุทธิ</b>	13				
ยอดต้นปี		690,139,096	719,704,552	690,139,096	719,704,552
ค่าเสื่อมราคาที่ยโอนไปยังขาดทุนสะสม		( 28,944,528)	( 29,565,456)	( 28,944,528)	( 29,565,456)
ยอดสิ้นปี – สุทธิ		661,194,568	690,139,096	661,194,568	690,139,096
<b>ส่วนต่ำกว่าทุนจากการเปลี่ยนแปลงมูลค่าเงินลงทุนสุทธิ</b>					
ยอดต้นปี		( 1,653,211,954)	( 626,951,101)	( 1,653,211,954)	( 626,951,101)
เพิ่มระหว่างปี		( 883,983,679)	( 1,026,260,853)	( 883,983,679)	( 1,026,260,853)
ยอดสิ้นปี		( 2,537,195,633)	( 1,653,211,954)	( 2,537,195,633)	( 1,653,211,954)
<b>ส่วนได้เสียในส่วนต่ำกว่าทุนจากการเปลี่ยนแปลงมูลค่าเงินลงทุนสุทธิของบริษัทย่อย</b>					
ยอดต้นปี		( 38,262,892)	( 20,802,592)	( 38,262,892)	( 20,802,592)
ลด (เพิ่ม) ในระหว่างปี		12,146,154	( 17,460,300)	12,146,154	( 17,460,300)
ยอดสิ้นปี		( 26,116,738)	( 38,262,892)	( 26,116,738)	( 38,262,892)
<b>สำรองตามกฎหมาย</b>	21				
ยอดต้นปี		777,931,000	777,931,000	777,931,000	777,931,000
เพิ่มระหว่างปี		-	-	-	-
ยอดสิ้นปี		777,931,000	777,931,000	777,931,000	777,931,000

บริษัทเงินทุนอุตสาหกรรมแห่งประเทศไทยและบริษัทย่อย

งบแสดงการเปลี่ยนแปลงในส่วนของผู้ถือหุ้น (ต่อ)

สำหรับแต่ละปีสิ้นสุดวันที่ 31 ธันวาคม 2544 และ 2543

	หมายเหตุ	บ ำ ท			
		งบการเงินรวม		งบการเงินเฉพาะบริษัท	
		2544	2543	2544	2543
<b>ขาดทุนสะสม</b>					
ยอดต้นปี		( 9,315,981,928)	( 7,696,894,674)	( 9,315,981,928)	( 7,696,894,674)
ขาดทุนสุทธิ		( 465,380,361)	( 1,648,652,710)	( 465,380,361)	( 1,648,652,710)
ค่าเสื่อมราคาปรับโอนมาจากส่วนเกิน					
ทุนจากการตีราคาสินทรัพย์					
ยอดสิ้นปี	13	28,944,528	29,565,456	28,944,528	29,565,456
<b>ส่วนของผู้ถือหุ้นส่วนน้อย</b>					
ยอดต้นปี		( 20,862,226)	6,234,336	-	-
เพิ่มระหว่างปี		( 133,695,254)	( 27,096,562)	-	-
ยอดสิ้นปี		( 154,557,480)	( 20,862,226)	-	-
<b>ส่วนของผู้ถือหุ้น - สุทธิ</b>		7,400,590,172	8,871,503,312	7,555,147,652	8,892,365,538

หมายเหตุประกอบงบการเงินเป็นส่วนหนึ่งของงบการเงินนี้

**บริษัทเงินทุนอุตสาหกรรมแห่งประเทศไทยและบริษัทย่อย**

**งบกระแสเงินสด**

สำหรับแต่ละปีสิ้นสุดวันที่ 31 ธันวาคม 2544 และ 2543

	บ า ท			
	งบการเงินรวม		งบการเงินเฉพาะบริษัท	
	2544	2543	2544	2543
<b>งบกระแสเงินสดจากกิจกรรมดำเนินงาน</b>				
ขาดทุนสุทธิ	( 465,380,361)	( 1,648,652,710)	( 465,380,361)	( 1,648,652,710)
รายการปรับกระทบขาดทุนสุทธิ				
เป็นเงินสดรับ (จ่าย) จากกิจกรรมดำเนินงาน				
ค่าเผื่อขาดทุนจากการด้อยค่าของเงินลงทุน				
ในหลักทรัพย์	192,612,435	151,548,114	24,508,864	94,359,752
ค่าเสื่อมราคาและรายการจ่ายตัดบัญชี	100,743,688	119,116,082	90,334,599	96,888,533
ค่าเผื่อนี้สงสัยจะสูญ	492,265,886	96,949,705	479,570,712	84,024,705
รายการจ่ายจากการบริหารหนี้เงินตราต่างประเทศตัดบัญชี	97,177,829	97,690,239	97,177,829	97,690,239
ดอกเบี้ยส่วนที่ตั้งเป็นเงินกองทุนพิเศษ	7,515,678	12,984,959	7,515,678	12,984,959
ส่วนได้เสียในขาดทุน (กำไร) สุทธิ				
ของเงินลงทุนในบริษัทย่อยและบริษัทร่วม	( 73,447,134)	( 29,935,299)	84,741,114	( 29,935,299)
กำไรจากการขายที่ดิน อาคารและอุปกรณ์				
และทรัพย์สินรอการขาย	( 24,714,104)	( 41,199,397)	( 19,012,079)	( 11,684,498)
กำไรจากการบริหารหนี้เงินตราต่างประเทศ	( 274,916,804)	( 340,273,348)	( 274,916,804)	( 340,273,348)
กำไรจากการขายเงินลงทุนในหลักทรัพย์	( 378,751,498)	( 456,282,511)	( 490,493,271)	( 424,760,278)
รายได้ดอกเบี้ยและเงินปันผลค้างรับลดลง (เพิ่มขึ้น)	( 361,803,259)	338,262,805	( 311,278,306)	338,708,409
ดอกเบี้ยจ่ายค้างจ่ายลดลง	( 486,090,104)	( 476,197,485)	( 540,211,889)	( 476,883,684)
ค่าใช้จ่ายค้างจ่ายอื่น ๆ ลดลง (เพิ่มขึ้น)	8,404,921	( 2,311,365)	8,404,921	( 2,254,109)
กำไรจากการแปลงค่าเงินตราต่างประเทศที่ยังไม่ได้เกิดขึ้นจริง	( 991,854)	( 1,180,118)	( 991,854)	( 1,180,118)
<b>เงินสดสุทธิใช้ไปในกิจกรรมดำเนินงานก่อนการเปลี่ยนแปลงในสินทรัพย์และหนี้สินดำเนินงาน</b>	( 1,167,374,681)	( 2,179,480,329)	( 1,310,030,847)	( 2,210,967,447)
<b>สินทรัพย์ดำเนินงาน (เพิ่มขึ้น) ลดลง</b>				
เงินลงทุนในตั๋วสัญญาใช้เงิน	( 2,068,320,774)	3,493,650,682	( 2,009,519,572)	2,461,822,998
เงินสดรับจากการขายหลักทรัพย์	6,330,308,474	1,847,738,318	6,307,750,062	1,835,966,574
เงินสดจ่ายเพื่อซื้อหลักทรัพย์	(11,703,440,019)	( 2,278,633,122)	(10,679,554,010)	( 2,177,610,998)
เงินให้กู้ยืมและลูกหนี้	(10,936,611,355)	(11,357,261,546)	(10,964,474,533)	( 11,396,330,930)
ทรัพย์สินรอการขาย	( 117,715,151)	18,042,708	( 117,715,151)	3,279,270
ลูกหนี้การค้า	( 442,270)	1,827,373	-	-
สินทรัพย์อื่น	( 926,543,972)	1,886,437,891	( 933,889,398)	1,871,277,853
<b>หนี้สินดำเนินงานเพิ่มขึ้น (ลดลง)</b>				
ตัวเงินจ่าย	23,134,244,603	21,839,155,484	23,156,588,603	22,030,935,484
หลักทรัพย์ขายโดยมีสัญญาซื้อคืน	22,000,000	( 2,183,000,000)	22,000,000	( 2,183,000,000)
เงินกู้ยืม	2,462,518,624	( 4,130,087,449)	2,462,518,624	( 2,705,112,449)
หนี้สินอื่น	( 134,541,474)	494,204,035	( 119,248,469)	520,014,107
<b>เงินสดสุทธิได้มาจากกิจกรรมดำเนินงาน</b>	4,894,082,005	7,452,594,045	5,814,425,309	8,050,274,462

**บริษัทเงินทุนอุตสาหกรรมแห่งประเทศไทยและบริษัทย่อย**

**งบกระแสเงินสด (ต่อ)**

สำหรับแต่ละปีสิ้นสุดวันที่ 31 ธันวาคม 2544 และ 2543

	บ ำ ท			
	งบการเงินรวม		งบการเงินเฉพาะบริษัท	
	2544	2543	2544	2543
<b>กระแสเงินสดจากกิจกรรมลงทุน</b>				
เงินสดรับจากการขายหลักทรัพย์ที่มีไว้เพื่อการลงทุน	6,586,377,716	7,305,942,570	6,428,380,106	7,100,838,213
เงินสดจ่ายเพื่อซื้อหลักทรัพย์ที่มีไว้เพื่อการลงทุน	( 4,601,161,193)	( 2,825,795,152)	( 4,402,397,980)	( 2,830,194,856)
ซื้อที่ดิน อาคาร และอุปกรณ์	( 187,315,778)	( 180,819,245)	( 182,039,466)	( 173,362,962)
เงินสดรับจากการขายที่ดิน อาคารและอุปกรณ์	7,964,702	5,594,621	7,127,821	5,594,621
<b>เงินสดสุทธิได้มาจากกิจกรรมลงทุน</b>	<b>1,805,865,447</b>	<b>4,304,922,794</b>	<b>1,851,070,481</b>	<b>4,102,875,016</b>
<b>กระแสเงินสดจากกิจกรรมจัดหาเงิน</b>				
เงินสดรับจากการออกหุ้นกู้และออกตราสารหนี้ระยะยาว	22,378,004,326	68,778,754,890	22,378,004,326	68,778,754,890
ได้ถอนคืนหุ้นกู้และตราสารหนี้ระยะยาว	(30,095,864,063)	(80,833,057,094)	(30,095,864,063)	(80,833,057,094)
ส่วนของผู้ออกหุ้นส่วนน้อยในบริษัทย่อย	( 133,695,254)	( 27,096,562)	-	-
<b>เงินสดสุทธิใช้ไปในกิจกรรมจัดหาเงิน</b>	<b>( 7,851,554,991)</b>	<b>(12,081,398,766)</b>	<b>( 7,717,859,737)</b>	<b>(12,054,302,204)</b>
<b>เงินสดและรายการเทียบเท่าเงินสดสุทธิเพิ่มขึ้น (ลดลง)</b>	<b>( 1,151,607,539)</b>	<b>( 323,881,927)</b>	<b>( 52,363,947)</b>	<b>98,847,274</b>
<b>เงินสดและรายการเทียบเท่าเงินสด ณ วันต้นปี</b>	<b>2,289,295,636</b>	<b>2,613,177,563</b>	<b>1,064,944,921</b>	<b>966,097,647</b>
<b>เงินสดและรายการเทียบเท่าเงินสด ณ วันสิ้นปี</b>	<b>1,137,688,097</b>	<b>2,289,295,636</b>	<b>1,012,580,974</b>	<b>1,064,944,921</b>
<b>ข้อมูลกระแสเงินสดเปิดเผยเพิ่มเติม</b>				
เงินสดจ่ายในระหว่างปี				
- ดอกเบี้ยจ่าย	9,151,103,558	10,968,257,632	9,151,895,835	10,970,046,386

หมายเหตุประกอบงบการเงินเป็นส่วนหนึ่งของงบการเงินนี้

## บริษัทเงินทุนอุตสาหกรรมแห่งประเทศไทยและบริษัทย่อย

### หมายเหตุประกอบงบการเงิน

วันที่ 31 ธันวาคม 2544 และ 2543

#### 1. ข้อมูลทั่วไป

บริษัทเงินทุนอุตสาหกรรมแห่งประเทศไทย (บริษัท) เป็นสถาบันการเงินเพื่อการพัฒนา จัดตั้งขึ้นโดยรัฐบาลตามพระราชบัญญัติบริษัทเงินทุนอุตสาหกรรมแห่งประเทศไทย พ.ศ. 2502 เพื่อช่วยเหลือและส่งเสริมอุตสาหกรรมภาคเอกชนและพัฒนาตลาดทุนในประเทศ เพื่อให้บรรลุวัตถุประสงค์ในการพัฒนาอุตสาหกรรม บริษัทได้จัดให้มีบริการทางการเงินด้านต่าง ๆ ซึ่งประกอบด้วย เงินกู้ระยะยาว เงินกู้ระยะปานกลาง เงินกู้เงินทุนหมุนเวียน การเข้าร่วมทุน การจัดหาผู้ร่วมให้กู้ การค้ำประกัน นอกจากนี้ยังมีบริการให้คำปรึกษาทางการเงิน การลงทุน การจัดหาผู้ร่วมทุน บริการวานิชธนกิจ บริการปัจจัยชำระเงินต่างประเทศ ในปัจจุบัน หน่วยงานของรัฐบาลซึ่งประกอบด้วยกระทรวงการคลัง ธนาคารออมสิน และธนาคารกรุงไทย จำกัด (มหาชน) ถือหุ้นในบริษัทรวมกันประมาณร้อยละ 30 ปัจจุบันบริษัทมีสำนักงานใหญ่ตั้งอยู่เลขที่ 1770 ถนนเพชรบุรีตัดใหม่ กรุงเทพมหานคร ณ วันที่ 31 ธันวาคม 2544 และ 2543 บริษัทมีจำนวนพนักงานและลูกจ้างรวม 1,011 คน และ 985 คน ตามลำดับ และมีค่าใช้จ่ายสำหรับพนักงานและลูกจ้างรวม 442 ล้านบาท ในปี 2544 และ 385 ล้านบาทในปี 2543

ในปี 2544 บริษัทได้รับการจัดอันดับความน่าเชื่อถือ BB+ จาก Standard & Poor's อันดับความน่าเชื่อถือ Ba1 จาก Moody's Investors Service และได้รับการจัดอันดับความน่าเชื่อถือ A+ จาก Thai Rating and Information Services Co., Ltd.

#### 2. ฐานในการจัดทำงบการเงิน

2.1 งบการเงินรวม ณ วันที่ 31 ธันวาคม 2544 และ 2543 ได้รวมบัญชีของบริษัทเงินทุนอุตสาหกรรมแห่งประเทศไทยและบริษัทย่อย ซึ่งบริษัทมีอำนาจในการควบคุมทางตรงและทางอ้อม ดังต่อไปนี้

	ร้อยละของการถือหุ้น	
	2544	2543
บริษัท สินพัฒนาอุตสาหกรรม จำกัด	100	100
บริษัท พร้อมสินพัฒนา จำกัด	100	100
บริษัท อินดัสเตรียล แคปิตอล แมเนจเม้นท์ จำกัด		
(เดิมชื่อ บริษัท ไอเอฟซีที แคปิตอล แมเนจเม้นท์ จำกัด)	100	100
บริษัท จัดการอุตสาหกรรม จำกัด	100	100
บริษัท ไอเอฟซีที แอดไวเซอร์ จำกัด	100	100
บริษัท ไอเอฟซีที โนมูระ จาฟโก้ โฮลดิ้งส์ จำกัด	51	51
บริษัท ไอเอฟซีที โนมูระ จาฟโก้ แคปิตอล จำกัด	51	51

รายการบัญชีที่มีสาระสำคัญระหว่างบริษัทและบริษัทย่อยที่รวมอยู่ในงบการเงินรวมนี้ได้หักกลบลบกันแล้ว

2.2 บริษัทและบริษัทย่อยได้จัดทำบัญชีโดยบันทึกบัญชีเป็นเงินบาทและได้จัดทำงบการเงินเป็นภาษาไทยตามมาตรฐานการบัญชีที่รับรองทั่วไปในประเทศไทย

มาตรฐานการบัญชีที่ใช้อาจไม่เป็นไปตามหลักการบัญชีที่รับรองทั่วไปในประเทศอื่น ๆ ทั้งนี้ งบการเงินของบริษัทไม่ได้มีวัตถุประสงค์ที่จะแสดงฐานะการเงิน ผลการดำเนินงานและกระแสเงินสดตามหลักการบัญชีที่รับรองทั่วไปของประเทศอื่นที่ไม่ใช่ประเทศไทย ดังนั้น งบการเงินนี้จึงไม่ได้จัดทำขึ้นเพื่อประโยชน์สำหรับบุคคลที่ไม่ทราบถึงหลักการบัญชีและวิธีปฏิบัติทางบัญชีในประเทศไทย

งบการเงินนี้ได้จัดทำขึ้นตามเกณฑ์ต้นทุนจริงยกเว้นที่ดินและอาคารที่ใช้ราคาประเมิน

เพื่อความสะดวกของผู้อ่านงบการเงิน บริษัทได้จัดทำงบการเงินฉบับภาษาอังกฤษขึ้นจากงบการเงินฉบับภาษาไทยนี้ซึ่งบริษัทนำเสนอเพื่อวัตถุประสงค์ของการรายงานภายในประเทศ

### 3. วิฤตการณ์ทางเศรษฐกิจ

บริษัทได้รับผลกระทบจากวิกฤตการณ์ทางเศรษฐกิจและอาจจะได้รับผลกระทบต่อไปในอนาคต ในปี 2544 บริษัทมีผลขาดทุนสุทธิจากการดำเนินงานเป็นเงิน 465 ล้านบาท (ขาดทุนสุทธิ 1,649 ล้านบาทในปี 2543) ผู้บริหารของบริษัทได้ใช้ความพยายามหลาย ๆ ทางที่จะลดต้นทุนการดำเนินงานอย่างต่อเนื่อง โดยเฉพาะอย่างยิ่งต้นทุนในการจัดหาเงินทุน ทั้งนี้บริษัทได้ใช้สิทธิในการไถ่ถอนหุ้นกู้ระยะยาว ซึ่งมีอัตราดอกเบี้ยที่สูงก่อนกำหนด และดำเนินการให้มีการชำระคืนเงินกู้ระยะยาวก่อนกำหนด โดยใช้แหล่งเงินกู้ใหม่ที่อัตราดอกเบี้ยต่ำกว่า นอกจากนั้น บริษัทยังได้พยายามหาทางเพิ่มรายได้ที่ไม่เกี่ยวกับดอกเบี้ย เพื่อช่วยให้ผลประกอบการดีขึ้น งบการเงินนี้ได้รับผลกระทบจากสถานการณ์ทางเศรษฐกิจในปัจจุบันที่ประเมินโดยผู้บริหารที่มีต่อฐานะการเงินของบริษัท ผลกระทบที่แท้จริงอาจแตกต่างจากการประเมินในปัจจุบันของผู้บริหาร

### 4. รายการที่เป็นเงินตราต่างประเทศ

พระราชบัญญัติบริษัทเงินทุนอุตสาหกรรมแห่งประเทศไทย พ.ศ. 2502 และฉบับแก้ไขเพิ่มเติมได้กำหนดว่ารัฐบาลสามารถทำสัญญากับบริษัทในการรับภาระผลขาดทุนหรือรับกำไรจากอัตราแลกเปลี่ยนเงินตราต่างประเทศแล้วแต่กรณีก็ได้

ในปี 2538 บริษัทได้ทำการบริหารหนี้เงินตราต่างประเทศทุกแห่งที่เหลืออยู่ภายใต้ข้อตกลงกับกระทรวงการคลังเป็นเงินบาท โดยบันทึกผลขาดทุนจากการบริหารหนี้ดังกล่าวเป็นรายจ่ายรอดัดบัญชีซึ่งบันทึกบัญชีไว้เป็นส่วนหนึ่งของสินทรัพย์อื่นในงบดุลและทยอยตัดจ่ายตามอายุของหนี้เงินบาท

เงินกู้ยืมซึ่งมิได้อยู่ภายใต้เงื่อนไขข้อตกลงกับกระทรวงการคลังว่าด้วยการรับผลขาดทุนและกำไรจากอัตราแลกเปลี่ยน แต่ลูกค้านั้นจะเป็นผู้รับภาระดังกล่าว บันทึกเป็นลูกหนี้และเจ้าหนี้ตามอัตราอ้างอิงของธนาคารแห่งประเทศไทย ณ วันที่ในงบดุล

### 5. สรุปนโยบายการบัญชีที่สำคัญ

#### การรับรู้รายได้

รายได้จากดอกเบี้ยรับรู้ตามเกณฑ์สัดส่วนของเวลาโดยคำนึงถึงอัตราผลตอบแทนที่แท้จริงของสินทรัพย์ รายได้ดอกเบี้ยค้างรับของเงินให้กู้ยืมที่ลูกหนี้ผิดนัดชำระดอกเบี้ยติดต่อกันเกินสามเดือนจะถูกกลับรายการและรับรู้รายได้ตามเกณฑ์เงินสด

กำไรขาดทุนจากการปรับโครงสร้างหนี้ คำนวณโดยใช้อัตราตลาดเป็นอัตราคิดลดในการปรับโครงสร้างหนี้ รายได้ดอกเบี้ยรวมทั้งผลของการเปลี่ยนแปลงในอัตราคิดลดและการโอนกลับค่าเผื่อนี้จะสูญเสียรับรู้ในงบกำไรขาดทุนในแต่ละปี

รายได้จากการขายสินทรัพย์รอการขายรับรู้ตามเกณฑ์เงินสด

รายได้อื่นรับรู้ตามเกณฑ์คงค้าง

#### วิธีการบันทึกค่าใช้จ่าย

ค่าใช้จ่ายดอกเบี้ยบันทึกบัญชีตามเกณฑ์คงค้างจากยอดเงินต้นที่ค้างชำระ ส่วนลดมูลค่าหนี้กู้ยืมที่กำหนดโดยวิธีเส้นตรงตามอายุหุ้นกู้และบันทึกบัญชีเป็นส่วนหนึ่งของดอกเบี้ยจ่าย

#### เงินสดและรายการเทียบเท่าเงินสด

เงินสดและรายการเทียบเท่าเงินสด หมายถึง เงินสดในมือ เงินฝากธนาคารทุกประเภทหรือเงินลงทุนที่มีสภาพคล่องสูง (ซึ่งไม่ใช่เป็นหลักประกัน) ซึ่งมีอายุถึงกำหนดระยะสั้นในระยะเวลา 3 เดือนหรือน้อยกว่า

#### ค่าเผื่อนี้สูญเสียจะสูญเสีย

บริษัทถือปฏิบัติในการตั้งค่าเผื่อนี้สูญเสียจะสูญเสียเท่ากับจำนวนเงินที่คาดว่าจะเรียกเก็บไม่ได้ โดยการวิเคราะห์เงินให้กู้ยืมแต่ละประเภทและการประเมินฐานะลูกหนี้แต่ละราย รวมทั้งพิจารณาความเสี่ยงและมูลค่าของหลักทรัพย์ค้ำประกัน ประกอบกับการปฏิบัติตามแนวทางที่ธนาคารแห่งประเทศไทยกำหนดสำหรับธนาคารพาณิชย์และสถาบันการเงินในเรื่องการจัดชั้นหนี้ และค่าเผื่อนี้สูญเสียจะสูญเสีย

#### เงินลงทุนในหลักทรัพย์

เงินลงทุนในตราสารทุนและตราสารหนี้ในความต้องการของตลาด ซึ่งจัดประเภทเป็นหลักทรัพย์เพื่อค่าจะแสดงในมูลค่ายุติธรรม กำไรหรือขาดทุนจากการปรับมูลค่ารับรู้เป็นรายได้หรือค่าใช้จ่ายในงบกำไรขาดทุน

เงินลงทุนในตราสารทุนและตราสารหนี้ในความต้องการของตลาด ซึ่งจัดประเภทเป็นหลักทรัพยเพื่อขายจะแสดงในมูลค่ายุติธรรม ถ้าไรหรือขาดทุนจากการปรับมูลค่าแสดงไว้เป็นส่วนหนึ่งของส่วนของผู้ถือหุ้น

มูลค่ายุติธรรมคำนวณโดยใช้ราคาเสนอซื้อครั้งสุดท้ายของศูนย์ซื้อขายตราสารหนี้ไทยหรือของตลาดหลักทรัพยแห่งประเทศไทย

เงินลงทุนระยะยาวที่เป็นเงินลงทุนในตราสารทุนที่ไม่อยู่ในความต้องการของตลาด ซึ่งบรรษัทถือไว้เป็นเงินลงทุนทั่วไปบันทึกบัญชีในราคาทุน สุทธิจากค่าเผื่อขาดทุนจากการด้อยค่าของเงินลงทุน

เงินลงทุนระยะยาวในตราสารหนี้ที่จะถือจนครบกำหนดแสดงด้วยราคาทุน (สุทธิจากส่วนเกินหรือส่วนลดมูลค่าตราสารหนี้คงเหลือ) ส่วนเกินหรือส่วนลดจากการได้มาซึ่งตราสารหนี้ ตัดจ่ายโดยวิธีอัตราดอกเบี้ยที่แท้จริงตามระยะเวลาจากวันที่ได้มาจนถึงวันครบกำหนด

ต้นทุนของเงินลงทุนชั่วคราวและเงินลงทุนระยะยาวที่จำหน่ายในระหว่างปีคำนวณโดยใช้วิธีถ่วงเฉลี่ยถ่วงน้ำหนัก

บรรษัทบันทึกเงินลงทุนในบริษัทย่อยและบริษัทร่วมตามวิธีส่วนได้เสีย

#### ทรัพยสินรอการขาย

ทรัพยสินรอการขายของบรรษัทและบริษัทย่อยแห่งหนึ่ง ได้แก่ ทรัพยสินที่ได้จากการรับชำระหนี้จากลูกหนี้เงินกู้และจากการยึดคืนจากลูกหนี้ผิดนัดชำระหนี้ซึ่งบันทึกไว้ในบัญชีตามราคาทุน (ราคาทุนคำนวณจากยอดหนี้ค้างชำระบวกค่าใช้จ่ายในการโอนทรัพยสินและยึดทรัพย) หรือราคาที่คาดว่าจะขายได้แล้วแต่ราคาใดจะต่ำกว่า ถ้าไรหรือขาดทุนจากการจำหน่ายทรัพยสินรอการขายรับรู้เมื่อมีการจำหน่ายทรัพยสินดังกล่าว

#### การด้อยค่าของสินทรัพย

บรรษัทและบริษัทย่อยสอบทานการด้อยค่าของสินทรัพยเมื่อมีข้อบ่งชี้ว่าราคาตามบัญชีของสินทรัพยดังกล่าวสูงกว่ามูลค่าที่คาดว่าจะได้รับคืน (ราคาขายสุทธิของสินทรัพยนั้น ๆ ตามปกติธุรกิจหรือมูลค่าจากการใช้ แล้วแต่ราคาใดจะสูงกว่า) โดยที่การสอบทานจะพิจารณาสินทรัพยแต่ละรายการหรือพิจารณาจากหน่วยสินทรัพยที่ก่อให้เกิดเงินสดแล้วแต่กรณี

ในกรณีที่ราคาตามบัญชีของสินทรัพยสูงกว่ามูลค่าที่คาดว่าจะได้รับคืน บรรษัทและบริษัทย่อยจะรับรู้ขาดทุนจากการด้อยค่าในงบกำไรขาดทุน หรือลดส่วนเกินทุนในกรณีที่สินทรัพยนั้นเคยตีราคาเพิ่มและได้บันทึกเป็นส่วนเกินทุนจากการตีราคาเพิ่มไว้ในส่วนของผู้ถือหุ้น บรรษัทและบริษัทย่อยจะบันทึกกลับรายการขาดทุนจากการด้อยค่าเมื่อมีข้อ บ่งชี้ว่าการด้อยค่าดังกล่าวไม่มีอยู่อีกต่อไป หรือยังคงมีอยู่แต่เป็นไปในทางที่ลดลง โดยบันทึกในบัญชี “รายได้อื่น” หรือนำไปเพิ่มส่วนเกินทุนจากการตีราคาสินทรัพยแล้วแต่กรณีที่ดิน อาคารและอุปกรณ์

บรรษัทและบริษัทย่อยบันทึกสินทรัพยถาวรในราคาทุน (ยกเว้นที่ดินและอาคารซึ่งบันทึกในราคาประเมิน) สุทธิจากค่าเสื่อมราคาสะสมและค่าเผื่อการด้อยค่า บรรษัทและบริษัทย่อยบันทึกส่วนเกินจากการตีราคาที่ดินและอาคารไว้ในบัญชี “ส่วนเกินทุนจากการตีราคาสินทรัพยเพิ่มขึ้น – สุทธิ” ซึ่งแสดงเป็นรายการในส่วนของผู้ถือหุ้น

#### ค่าเสื่อมราคาและรายการตัดบัญชี

บรรษัทและบริษัทย่อยตัดค่าเสื่อมราคาสินทรัพยถาวรที่แสดงในราคาทุน โดยวิธีเส้นตรงตามอายุการใช้งานโดยประมาณของสินทรัพยดังนี้

	จำนวนปี
เครื่องตกแต่ง ติดตั้ง และเครื่องใช้สำนักงาน	3 – 10
ยานพาหนะ	5
สิทธิการเช่า	ตามอายุของสัญญาเช่า

ค่าเสื่อมราคาสำหรับสินทรัพยที่มีการประเมินราคาคำนวณจากราคาที่ประเมินใหม่ โดยใช้อายุการใช้งานที่เหลืออยู่และค่าเสื่อมราคาที่เกี่ยวข้องกับส่วนเกินทุนจากการตีราคาได้โอนไปบัญชีขาดทุนสะสมโดยตรง

บรรษัทและบริษัทย่อยตัดจ่ายส่วนเกินของมูลค่าเงินลงทุนที่สูงกว่าราคาตามบัญชี ณ วันที่ลงทุนเป็นค่าใช้จ่ายโดยวิธีเส้นตรงเป็นเวลา 10 ปีนับจากวันที่ลงทุนและตัดบัญชีเป็นศูนย์เมื่อจำหน่ายเงินลงทุนที่เกี่ยวข้องจากงบการเงิน

## รายการบัญชีที่เป็นเงินตราต่างประเทศ

รายการบัญชีที่เป็นเงินตราต่างประเทศแปลงค่าเป็นเงินบาทโดยใช้อัตราแลกเปลี่ยน ณ วันที่เกิดรายการยอดคงเหลือของสินทรัพย์และหนี้สินที่เป็นเงินตราต่างประเทศ ณ วันที่ในงบดุลแปลงค่าเป็นเงินบาทโดยใช้อัตราอ้างอิงของธนาคารแห่งประเทศไทย ณ วันที่ในงบดุล กำไรหรือขาดทุนจากการแปลงค่าเงินตราต่างประเทศบันทึกเป็นรายได้หรือค่าใช้จ่ายของแต่ละปี

กำไรหรือขาดทุนจากการทำสัญญาซื้อขายเงินตราต่างประเทศล่วงหน้าที่เกิดขึ้นจากผลต่างระหว่างอัตราแลกเปลี่ยนในสัญญาซื้อขายเงินตราต่างประเทศล่วงหน้ากับอัตราแลกเปลี่ยน ณ วันที่ทำสัญญา บันทึกเป็นรายการรอดัดบัญชีและตัดบัญชีเป็นรายได้หรือค่าใช้จ่ายตามระยะเวลาของสัญญา

## ภาษีเงินได้

บริษัททยอยบันทึกค่าใช้จ่ายภาษีเงินได้ตามเกณฑ์ภาษีเงินได้ตามประมวลรัษฎากร

## ขาดทุนต่อหุ้นขั้นพื้นฐาน

บรรษัทคำนวณขาดทุนต่อหุ้นขั้นพื้นฐานโดยการหารขาดทุนสุทธิด้วยจำนวนหุ้นถัวเฉลี่ยถ่วงน้ำหนักที่ได้รับชำระแล้วในระหว่างปี ผลกระทบของขาดทุนต่อหุ้นลดลง (Diluted Earnings per Share) ที่อาจเกิดขึ้นเนื่องจากการใช้สิทธิตามใบสำคัญแสดงสิทธิที่จะซื้อหุ้นสามัญเมื่อคำนวณแล้วไม่มีผลทำให้ขาดทุนต่อหุ้นขั้นพื้นฐานเพิ่มขึ้นจึงไม่ได้แสดงเปรียบเทียบไว้

## 6. รายการบัญชีกับกิจการที่เกี่ยวข้องกัน

### 6.1 เงินลงทุนในบริษัทที่เกี่ยวข้องกัน

		งบการเงินรวม (พันบาท)							
		สัดส่วนเงินลงทุน		ทุนชำระแล้ว		มูลค่าเงินลงทุน		เงินปันผล	
ประเภทธุรกิจ		2544	2543	2544	2543	2544	2543	2544	2543
<b>หุ้นทุนในบริษัทร่วม -</b>									
<b>วิธีส่วนได้เสีย</b>									
บริษัท ไทยโอริคส์ ลิซซิ่ง จำกัด	ให้บริการเช่า/เช่าซื้อ	45.96	45.96	200,000	200,000	260,269	204,695	4,596	-
บริษัทหลักทรัพย์ จัดการกองทุน									
เอ็มเอฟซี จำกัด (มหาชน)									
(เดิมชื่อ บริษัทหลักทรัพย์									
กองทุนรวม จำกัด (มหาชน))	รับจัดการกองทุน	24.23	24.23	120,000	120,000	474,614	500,030	29,078	3,635
บริษัท ไทยพัฒนาโรงงาน	สร้างโรงงานสำหรับขาย								
อุตสาหกรรม จำกัด (มหาชน)	และให้เช่า	-	19.66	320,000	320,000	-	89,225	-	-
บริษัท สตรองแพ็ค จำกัด (มหาชน)	บรรจุภัณฑ์ชนิดอ่อน	22.00	18.18	330,000	330,000	212,707	174,202	21,780	18,000
รวมเงินลงทุนในบริษัทร่วม						947,590	968,152		

		งบการเงินเฉพาะบริษัท (พันบาท)							
		สัดส่วนเงินลงทุน		ทุนชำระแล้ว		มูลค่าเงินลงทุน		เงินปันผล	
ประเภทธุรกิจ		2544	2543	2544	2543	2544	2543	2544	2543
หุ้นในบริษัทย่อย -									
วิธีส่วนได้เสีย									
บริษัท สินพัฒนาอุตสาหกรรม จำกัด	ให้บริการเช่า/เช่าซื้อ	100	100	60,000	60,000	-	-	-	-
บริษัท พร้อมสินพัฒน จำกัด	ธุรกิจร่วมทุน	100	100	20,000	20,000	-	-	-	-
บริษัท อินดัสเตรียล แคปิตอล									
แมนเนจเม้นท์ จำกัด (เดิมชื่อ บริษัท									
ไอเอฟซีที แคปิตอล แมนเนจเม้นท์ จำกัด)	ธุรกิจร่วมทุน	100	100	38,000	25,000	9,376	-	-	-
บริษัท จัดการอุตสาหกรรม จำกัด	รับศึกษาความเป็นไปได้								
	ของโครงการ	100	100	10,000	10,000	-	-	-	-
บริษัท ไอเอฟซีที แอควาเซอรี่ จำกัด	ให้บริการด้านวานิชธนกิจ	100	100	10,000	10,000	13,971	11,873	-	-
บริษัท ไอเอฟซีที โนมูระ จาฟไก									
โฮลดิ้งส์ จำกัด	ธุรกิจร่วมทุน	51	51	250,000	250,000	-	-	-	-
บริษัท ไอเอฟซีที โนมูระ จาฟไก									
แคปิตอล จำกัด	ธุรกิจร่วมทุน	51	51	250,000	250,000	-	-	-	-
รวมเงินลงทุนในบริษัทย่อย						23,347	11,873	-	-
หุ้นในบริษัทร่วม -									
วิธีส่วนได้เสีย									
บริษัท ไทยโอริกซ์ ลิสซิง จำกัด	ให้บริการเช่า/เช่าซื้อ	45.96	45.96	200,000	200,000	260,269	204,695	4,596	-
บริษัทหลักทรัพย์ จัดการกองทุน									
เอ็มเอฟซี จำกัด (มหาชน)									
(เดิมชื่อ บริษัทหลักทรัพย์									
กองทุนรวม จำกัด (มหาชน))	รับจัดการกองทุน	24.23	24.23	120,000	120,000	474,614	500,030	29,078	3,635
บริษัท ไทยพัฒนาโรงงาน	สร้างโรงงานสำหรับขาย								
อุตสาหกรรม จำกัด (มหาชน)	และให้เช่า	-	19.66	320,000	320,000	-	89,225	-	-
บริษัท สตรองแพ็ค จำกัด (มหาชน)	บรรจุภัณฑ์ชนิดอ่อน	22.00	18.18	330,000	330,000	212,707	174,202	21,780	18,000
รวมเงินลงทุนในบริษัทร่วม						947,590	968,152		
รวมเงินลงทุนในบริษัทย่อย									
และบริษัทร่วม						970,937	980,025		

เริ่มตั้งแต่ไตรมาสที่สี่ของปี 2544 บริษัทได้หยุดบันทึกส่วนได้เสียในขาดทุนของเงินลงทุนในบริษัท ไทยพัฒนาโรงงานอุตสาหกรรม จำกัด (มหาชน) เนื่องจากบริษัทจะขายเงินลงทุนของบริษัทดังกล่าวในเดือนมกราคม 2545 ณ วันที่ 31 ธันวาคม 2544 บริษัทได้จัดประเภทเงินลงทุนดังกล่าวใหม่โดยแสดงเป็นเงินลงทุนทั่วไปสุทธิจากค่าเผื่อขาดทุนจากการด้อยค่า

ในปี 2544 บริษัทได้ซื้อหุ้นของบริษัท สตรองแพ็ค จำกัด (มหาชน) จากผู้ถือหุ้นอื่นในราคาตลาด 50.4 ล้านบาท ซึ่งสูงกว่าราคาตามบัญชี 14.8 ล้านบาท บริษัทบันทึกผลแตกต่างดังกล่าวเป็นส่วนหนึ่งของบัญชีเงินลงทุนและตัดจำหน่ายเป็นค่าใช้จ่ายโดยวิธีเส้นตรงเป็นเวลา 10 ปี การซื้อหุ้นครั้งนี้เป็นผลให้สัดส่วนการลงทุนในหุ้นบริษัท สตรองแพ็ค จำกัด (มหาชน) เปลี่ยนจากร้อยละ 18.18 ในปี 2543 เป็นร้อยละ 22.00 ในปี 2544

## 6.2 เงินลงทุนในตั๋วสัญญาใช้เงิน เงินให้กู้ยืมแก่และเงินกู้ยืมจากบริษัทที่เกี่ยวข้องกัน

ชื่อบริษัท	งบการเงินรวม (พันบาท)			นโยบายการคิด ต้นทุนการกู้ยืม ระหว่างกัน
	2544	2543	ยอดถัวเฉลี่ย ในระหว่างปี 2544	
เงินให้กู้ยืม				
บริษัทร่วม				
บริษัท ไทยพัฒนาโรงงาน				
อุตสาหกรรม จำกัด (มหาชน)	10,000	402,200	399,800	ราคาตลาด
บริษัท สตรองแพ็ค จำกัด (มหาชน)	32,000	124,000	114,273	ราคาตลาด
ตัวเงินจ่าย				
บริษัทร่วม				
บริษัทหลักทรัพย์ จัดการกองทุน เอ็มเอฟซี				
จำกัด (มหาชน) (เดิมชื่อ บริษัทหลักทรัพย์				
กองทุนรวม จำกัด (มหาชน))	66,400	109,000	82,058	ราคาตลาด
ชื่อบริษัท	งบการเงินเฉพาะบริษัท (พันบาท)			นโยบายการคิด ต้นทุนการกู้ยืม ระหว่างกัน
	2544	2543	ยอดถัวเฉลี่ย ในระหว่างปี 2544	
เงินลงทุนในตั๋วสัญญาใช้เงิน				
บริษัทย่อย				
บริษัท พร่อมสินพัฒน์ จำกัด	655,803	729,235	686,997	ราคาตลาด
บริษัท อินดัสเตรียล แคปิตอล แมเนจเม้นท์				
จำกัด (เดิมชื่อ บริษัท ไอเอฟซีที แคปิตอล				
แมเนจเม้นท์ จำกัด)	-	44,533	26,875	ราคาตลาด
บริษัท จัดการอุตสาหกรรม จำกัด	441,065	386,285	405,357	ราคาตลาด
บริษัท สินพัฒนาอุตสาหกรรม จำกัด	921,988	902,741	913,208	ราคาตลาด
บริษัท ไอเอฟซีที โนมูระ จาฟโก้				
โฮลดิ้งส์ จำกัด	55,405	78,795	71,043	ราคาตลาด
บริษัท ไอเอฟซีที โนมูระ จาฟโก้				
แคปิตอล จำกัด	14,287	101,835	132,968	ราคาตลาด
เงินให้กู้ยืม				
บริษัทร่วม				
บริษัท ไทยพัฒนาโรงงาน				
อุตสาหกรรม จำกัด (มหาชน)	10,000	402,200	399,800	ราคาตลาด
บริษัท สตรองแพ็ค จำกัด (มหาชน)	32,000	124,000	114,273	ราคาตลาด
ตัวเงินจ่าย				
บริษัทร่วม				
บริษัทหลักทรัพย์ จัดการกองทุน เอ็มเอฟซี				
จำกัด (มหาชน) (เดิมชื่อ บริษัทหลักทรัพย์				
กองทุนรวม จำกัด (มหาชน))	66,400	109,000	82,058	ราคาตลาด

บรรษัทและเจ้าหนี้เงินกู้ร่วมแห่งหนึ่งได้ยกเลิกการเรียกคดดอกเบี้ยตั๋วสัญญาใช้เงินของบริษัทย่อย 2 แห่ง เป็นระยะเวลาสองปี นับตั้งแต่เดือนมกราคม 2543 เงินกู้ยืมดังกล่าวมีเงินต้นในส่วนของบรรษัท ณ วันที่ 31 ธันวาคม 2544 และ 2543 จำนวน 70 ล้านบาท และ 181 ล้านบาท ตามลำดับ

บรรษัทแสดงยอดถัวเฉลี่ยโดยใช้วิธีถัวเฉลี่ยจากยอดคงค้าง ณ วันสิ้นเดือน

## 6.3 เงินให้กู้ยืมแก่และเงินกู้ยืมจากผู้บริหาร - งบการเงินรวมและงบการเงินเฉพาะบริษัท

ประเภท	พันบาท				นโยบายการคิดต้นทุน การกู้ยืมระหว่างกัน
	1 มกราคม 2544	เพิ่มขึ้น	ลดลง	31 ธันวาคม 2544	
เงินให้กู้ยืมเพื่อสวัสดิการ	14,024	-	887	13,137	ต้นทุนเงินทุน
ตัวเงินจ่าย	108,967	302,921	265,952	145,936	ราคาตลาด

#### 6.4 เงินกู้ยืมจากผู้ถือหุ้นรายใหญ่ – งบการเงินรวมและงบการเงินเฉพาะบริษัท

ประเภท	พันบาท			นโยบายการคิดต้นทุน การกู้ยืมระหว่างกัน
	2544	2543	ยอดถัวเฉลี่ย ในระหว่างปี 2544	
ตัวเงินจ่าย				
กระทรวงการคลัง	1,800,000	1,800,000	1,800,000	ราคาตลาด
ธนาคารออมสิน	3,000,000	3,300,000	2,975,000	ราคาตลาด
เงินกู้ยืม				
กระทรวงการคลัง	9,708,611	8,047,895	9,227,305	ราคาตลาด
หุ้นกู้				
ธนาคารออมสิน	4,540,000	4,540,000	4,540,000	ราคาตลาด

บริษัทแสดงยอดถัวเฉลี่ยโดยใช้วิธีถัวเฉลี่ยจากยอดคงค้าง ณ วันสิ้นเดือน

#### 6.5 รายได้และค่าใช้จ่ายกับกิจการที่เกี่ยวข้องกัน

	พันบาท			
	งบการเงินรวม		งบการเงินเฉพาะบริษัท	
	2544	2543	2544	2543
บริษัทย่อย				
ดอกเบี้ยรับ	-	-	43,397	70,964
รายได้อื่น	-	-	2,360	8,459
บริษัทร่วม				
ดอกเบี้ยรับ	13,495	54,918	13,495	54,918
เงินปันผลรับ	55,454	21,635	55,454	21,635
ดอกเบี้ยจ่าย	1,763	326	1,763	326
ผู้บริหารและผู้ถือหุ้นรายใหญ่				
ดอกเบี้ยรับ	721	881	721	881
ดอกเบี้ยจ่าย	1,116,909	1,446,546	1,116,909	1,446,546

#### 6.6 ภาระที่ผู้ถือหุ้นรายใหญ่ค้ำประกันเงินกู้บริษัท – งบการเงินรวมและงบการเงินเฉพาะบริษัท

	พันบาท	
	2544	2543
กระทรวงการคลัง	75,354,550	90,759,791

## 6.7 หนี้สินที่อาจเกิดขึ้น – ภาระค้ำประกันบริษัทย่อย - งบการเงินเฉพาะบริษัท

	พันบาท	
	2544	2543
บริษัท ไอเอฟซีที แอดไวเซอร์ จำกัด	7,188	7,188

## 7. เงินสดและเงินฝากสถาบันการเงิน

	พันบาท			
	งบการเงินรวม		งบการเงินเฉพาะบริษัท	
	2544	2543	2544	2543
เงินสด	200	320	152	299
เงินฝากสถาบันการเงิน	1,137,488	2,278,242	1,012,429	1,053,912
เช็คระหว่างทาง	-	10,734	-	10,734
รวมเงินสดและเงินฝากสถาบันการเงิน	<u>1,137,688</u>	<u>2,289,296</u>	<u>1,012,581</u>	<u>1,064,945</u>

## 8. เงินลงทุนในตั๋วสัญญาใช้เงิน

	พันบาท			
	งบการเงินรวม		งบการเงินเฉพาะบริษัท	
	2544	2543	2544	2543
ตั๋วสัญญาใช้เงิน – เมื่อทวงถาม	2,124,138	1,573,964	4,216,185	1,754,594
ตั๋วสัญญาใช้เงินและตั๋วแลกเงิน				
– มีกำหนดเวลาชำระคืน – สุทธิ	<u>8,355,050</u>	<u>6,747,108</u>	<u>7,939,581</u>	<u>8,609,991</u>
รวม	10,479,188	8,321,072	12,155,766	10,364,585
บวก ดอกเบี้ยค้างรับ	25,466	51,551	25,466	103,020
หัก ค่าเผื่อนี้สงสัยจะสูญ	( 1,053,011)	( 1,125,980)	( 1,053,011)	( 1,125,980)
สุทธิ	<u>9,451,643</u>	<u>7,246,643</u>	<u>11,128,221</u>	<u>9,341,625</u>

เงินลงทุนในตั๋วสัญญาใช้เงินที่บริษัทหยุดรับรู้รายได้ ณ วันที่ 31 ธันวาคม 2544 และ 2543 มีจำนวนเงินประมาณ 1,518 ล้านบาท และ 1,497 ล้านบาท ตามลำดับ

ณ วันที่ 31 ธันวาคม 2544 และ 2543 เงินลงทุนในตั๋วสัญญาใช้เงินรวมเงินลงทุนในตั๋วสัญญาใช้เงินในสถาบันการเงินที่ถูกสั่งปิดกิจการ หรือธนาคารแห่งประเทศไทยเข้าควบคุมการดำเนินงานจำนวน 7 บริษัท เป็นเงิน 667 ล้านบาท และ 909 ล้านบาท ตามลำดับ ซึ่งบริษัทได้ตั้งค่าเผื่อนี้สงสัยจะสูญเป็นจำนวนเงิน 619 ล้านบาท ในปี 2544 และ 647 ล้านบาท ในปี 2543 โดยพิจารณาจากมูลหนี้คงเหลือหักกลับด้วยมูลค่าที่คาดว่าจะได้รับคืนจากการเฉลี่ยหนี้จากการขายสินทรัพย์ของสถาบันการเงินดังกล่าวหลังจากหักค่าใช้จ่ายที่เกี่ยวข้องแล้ว

## 9. เงินลงทุน

### 9.1 เงินลงทุนจำแนกตามประเภท

	งบการเงินรวม (พันบาท)			
	2544		2543	
	ราคาทุน/ ราคาตามบัญชี	ราคาตลาด/ มูลค่ายุติธรรม	ราคาทุน/ ราคาตามบัญชี	ราคาตลาด/ มูลค่ายุติธรรม
<b>เงินลงทุนชั่วคราว</b>				
เงินลงทุนเพื่อค้า				
หลักทรัพย์รัฐบาลและรัฐวิสาหกิจ	1,364,463	1,364,463	-	-
ตราสารหนี้ภาคเอกชน	308,841	301,520	285,480	268,630
ตราสารทุนในความต้องการของตลาดในประเทศ	673,426	521,098	730,802	414,803
รวม	2,346,730	2,187,081	1,016,282	683,433
หัก ค่าเผื่อการปรับมูลค่า	( 159,649)	-	( 332,849)	-
สุทธิ	2,187,081	2,187,081	683,433	683,433
เงินลงทุนเพื่อขาย				
หลักทรัพย์รัฐบาลและรัฐวิสาหกิจ	1,864,197	1,864,197	-	-
ตราสารหนี้ภาคเอกชน	-	-	-	-
ตราสารทุนในความต้องการของตลาดในประเทศ	20,627	9,256	-	-
ตราสารทุนในความต้องการของตลาดต่างประเทศ	2,653,620	2,653,620	216,310	216,310
รวม	4,538,444	4,527,073	216,310	216,310
หัก ค่าเผื่อการปรับมูลค่า	( 11,371)	-	-	-
สุทธิ	4,527,073	4,527,073	216,310	216,310
ตราสารหนี้ที่ถือจนครบกำหนด				
ตราสารหนี้ต่างประเทศ	-	-	432,620	432,620
รวม	-	-	432,620	432,620
<b>รวมเงินลงทุนชั่วคราว - สุทธิ</b>	<u>6,714,154</u>	<u>6,714,154</u>	<u>1,332,363</u>	<u>1,332,363</u>
<b>เงินลงทุนระยะยาว</b>				
เงินลงทุนเพื่อขาย				
หลักทรัพย์รัฐบาลและรัฐวิสาหกิจ	2,035,923	2,017,972	3,697,612	3,697,570
ตราสารหนี้ภาคเอกชน	1,652,339	754,175	1,996,513	878,090
ตราสารทุนในความต้องการของตลาดในประเทศ	4,124,250	1,501,455	3,073,147	887,974
รวม	7,812,512	4,273,602	8,767,272	5,463,634
หัก ค่าเผื่อการปรับมูลค่า	( 2,640,746)	-	( 2,193,488)	-
หัก ค่าเผื่อขาดทุนจากการด้อยค่า	( 898,164)	-	( 1,110,150)	-
สุทธิ	4,273,602	4,273,602	5,463,634	5,463,634
ตราสารหนี้ที่ถือจนครบกำหนด				
ตราสารหนี้ภาคเอกชน	2,309,164	2,309,164	2,290,559	2,290,559
ตราสารหนี้ต่างประเทศ	1,680,626	1,680,626	1,643,956	1,643,956
รวม	3,989,790	3,989,790	3,934,515	3,934,515
เงินลงทุนทั่วไป				
ตราสารทุนที่ไม่อยู่ในความต้องการของตลาด	3,986,570	3,143,969	4,289,022	3,683,670
หัก ค่าเผื่อขาดทุนจากการด้อยค่า	( 1,538,113)	-	( 1,263,088)	-
สุทธิ	2,448,457	3,143,969	3,025,934	3,683,670
<b>รวมเงินลงทุนระยะยาว - สุทธิ</b>	<u>10,711,849</u>	<u>11,407,361</u>	<u>12,424,083</u>	<u>13,081,819</u>
<b>เงินลงทุนในบริษัทร่วม (ตามวิธีส่วนได้เสีย)</b>				
ตราสารทุนที่ไม่อยู่ในความต้องการของตลาด	260,270	273,215	204,695	109,396
ตราสารทุนในความต้องการของตลาด	687,320	629,280	763,457	373,014
<b>รวมเงินลงทุนในบริษัทร่วม</b>	<u>947,590</u>	<u>902,495</u>	<u>968,152</u>	<u>482,410</u>
<b>รวมเงินลงทุน - สุทธิ</b>	<u>18,373,593</u>	<u>19,024,010</u>	<u>14,724,598</u>	<u>14,896,592</u>

	งบการเงินเฉพาะบริษัท (พันบาท)			
	2544		2543	
	ราคาทุน/ ราคาตามบัญชี	ราคาตลาด/ มูลค่ายุติธรรม	ราคาทุน/ ราคาตามบัญชี	ราคาตลาด/ มูลค่ายุติธรรม
<b>เงินลงทุนชั่วคราว</b>				
เงินลงทุนเพื่อค้า				
หลักทรัพย์รัฐบาลและรัฐวิสาหกิจ	653,884	653,884	-	-
ตราสารหนี้ภาคเอกชน	307,933	301,228	285,480	268,630
ตราสารทุนในความต้องการของตลาดในประเทศ	<u>673,426</u>	<u>521,098</u>	<u>688,957</u>	<u>398,589</u>
รวม	1,635,243	1,476,210	974,437	667,219
หัก ค่าเผื่อการปรับมูลค่า	( 159,033)	-	( 307,218)	-
สุทธิ	<u>1,476,210</u>	<u>1,476,210</u>	<u>667,219</u>	<u>667,219</u>
เงินลงทุนเพื่อขาย				
หลักทรัพย์รัฐบาลและรัฐวิสาหกิจ	1,560,596	1,560,596	-	-
ตราสารหนี้ภาคเอกชน	-	-	-	-
ตราสารทุนในความต้องการของตลาดในประเทศ	-	-	-	-
ตราสารทุนในความต้องการของตลาดต่างประเทศ	<u>2,653,620</u>	<u>2,653,620</u>	<u>216,310</u>	<u>216,310</u>
รวม	<u>4,214,216</u>	<u>4,214,216</u>	<u>216,310</u>	<u>216,310</u>
ตราสารหนี้ที่ถือจนครบกำหนด				
ตราสารหนี้ต่างประเทศ	-	-	432,620	432,620
รวม	-	-	<u>432,620</u>	<u>432,620</u>
<b>รวมเงินลงทุนชั่วคราว – สุทธิ</b>	<u>5,690,426</u>	<u>5,690,426</u>	<u>1,316,149</u>	<u>1,316,149</u>
<b>เงินลงทุนระยะยาว</b>				
เงินลงทุนเพื่อขาย				
หลักทรัพย์รัฐบาลและรัฐวิสาหกิจ	2,035,923	2,017,972	3,697,612	3,697,570
ตราสารหนี้ภาคเอกชน	1,652,339	754,175	1,958,213	848,063
ตราสารทุนในความต้องการของตลาดในประเทศ	4,043,941	1,474,427	2,965,688	860,519
ตราสารทุนในความต้องการของตลาดต่างประเทศ	-	-	-	-
รวม	7,732,203	4,246,574	8,621,513	5,406,152
หัก ค่าเผื่อการปรับมูลค่า	( 2,587,465)	-	( 2,105,211)	-
หัก ค่าเผื่อขาดทุนจากการด้อยค่า	( 898,164)	-	( 1,110,150)	-
สุทธิ	<u>4,246,574</u>	<u>4,246,574</u>	<u>5,406,152</u>	<u>5,406,152</u>
ตราสารหนี้ที่ถือจนครบกำหนด				
ตราสารหนี้ภาคเอกชน	2,309,164	2,309,164	2,290,559	2,290,559
ตราสารหนี้ต่างประเทศ	<u>1,680,626</u>	<u>1,680,626</u>	<u>1,643,956</u>	<u>1,643,956</u>
รวม	<u>3,989,790</u>	<u>3,989,790</u>	<u>3,934,515</u>	<u>3,934,515</u>
เงินลงทุนทั่วไป				
ตราสารทุนที่ไม่อยู่ในความต้องการของตลาด	3,203,993	2,651,831	3,260,842	2,935,665
หัก ค่าเผื่อขาดทุนจากการด้อยค่า	( 1,238,225)	-	( 1,116,414)	-
สุทธิ	<u>1,965,768</u>	<u>2,651,831</u>	<u>2,144,428</u>	<u>2,935,665</u>
<b>เงินลงทุนระยะยาว - สุทธิ</b>	<u>10,202,132</u>	<u>10,888,195</u>	<u>11,485,095</u>	<u>12,276,332</u>
<b>เงินลงทุนในบริษัทย่อยและบริษัทร่วม</b>				
<b>(ตามวิธีส่วนได้เสีย)</b>				
ตราสารทุนที่ไม่อยู่ในความต้องการของตลาด	283,617	289,825	216,568	142,746
ตราสารทุนในความต้องการของตลาด	<u>687,320</u>	<u>629,280</u>	<u>763,457</u>	<u>374,014</u>
<b>รวมเงินลงทุนในบริษัทย่อยและบริษัทร่วม</b>	<u>970,937</u>	<u>919,105</u>	<u>980,025</u>	<u>516,760</u>
<b>รวมเงินลงทุน – สุทธิ</b>	<u>16,863,495</u>	<u>17,497,726</u>	<u>13,781,269</u>	<u>14,109,241</u>

## 9.2 เงินลงทุนในตราสารหนี้จำแนกตามระยะเวลาคงเหลือ

	งบการเงินรวม (พันบาท)			
	2544			
	ครบกำหนด			
	ภายใน 1 ปี	มากกว่า 1 ปี – 5 ปี	มากกว่า 5 ปี	รวม
เงินลงทุนเพื่อค้า				
หลักทรัพย์รัฐบาลและรัฐวิสาหกิจ	-	1,364,463	-	1,364,463
ตราสารหนี้ภาคเอกชน	41,289	267,552	-	308,841
บวก (หัก) ค่าเผื่อการปรับมูลค่า	369	( 7,690)	-	( 7,321)
สุทธิ	41,658	1,624,325	-	1,665,983
เงินลงทุนเพื่อขาย				
หลักทรัพย์รัฐบาลและรัฐวิสาหกิจ	1,560,596	2,339,524	-	3,900,120
ตราสารหนี้ภาคเอกชน	946,544	424,390	281,405	1,652,339
หัก ค่าเผื่อการปรับมูลค่า	-	( 17,951)	-	( 17,951)
หัก ค่าเผื่อขาดทุนจากการด้อยค่า	( 898,164)	-	-	( 898,164)
สุทธิ	1,608,976	2,745,963	281,405	4,636,344
ตราสารหนี้ที่ถือจนครบกำหนด				
ตราสารหนี้ภาคเอกชน	187,170	264,041	1,857,953	2,309,164
ตราสารหนี้ต่างประเทศ	1,680,626	-	-	1,680,626
รวม	1,867,796	264,041	1,857,953	3,989,790
รวมตราสารหนี้ – สุทธิ	3,518,430	4,634,329	2,139,358	10,292,117
งบการเงินรวม (พันบาท)				
2543				
ครบกำหนด				
	ภายใน 1 ปี	มากกว่า 1 ปี – 5 ปี	มากกว่า 5 ปี	รวม
เงินลงทุนเพื่อค้า				
ตราสารหนี้ภาคเอกชน	44,696	212,482	28,302	285,480
บวก (หัก) ค่าเผื่อการปรับมูลค่า	( 542)	( 28,074)	11,766	( 16,850)
รวม	44,154	184,408	40,068	268,630
เงินลงทุนเพื่อขาย				
หลักทรัพย์รัฐบาลและรัฐวิสาหกิจ	-	3,697,612	-	3,697,612
ตราสารหนี้ภาคเอกชน	986,855	693,154	316,504	1,996,513
หัก ค่าเผื่อการปรับมูลค่า	-	( 8,315)	-	( 8,315)
หัก ค่าเผื่อขาดทุนจากการด้อยค่า	( 923,150)	( 187,000)	-	( 1,110,150)
รวม	63,705	4,195,451	316,504	4,575,660
ตราสารหนี้ที่ถือจนครบกำหนด				
ตราสารหนี้ภาคเอกชน	201,000	218,869	1,870,690	2,290,559
ตราสารหนี้ต่างประเทศ	1,643,956	432,620	-	2,076,576
รวม	1,844,956	651,489	1,870,690	4,367,135
รวมตราสารหนี้ – สุทธิ	1,952,815	5,031,348	2,227,262	9,211,425

งบการเงินเฉพาะบริษัท (พันบาท)				
2544				
ครบกำหนด				
	ภายใน 1 ปี	มากกว่า 1 ปี – 5 ปี	มากกว่า 5 ปี	รวม
เงินลงทุนเพื่อค้า				
หลักทรัพย์รัฐบาลและรัฐวิสาหกิจ	-	653,884	-	653,884
ตราสารหนี้ภาคเอกชน	41,289	266,644	-	307,933
บวก (หัก) ค่าเผื่อการปรับมูลค่า	<u>369</u>	<u>( 7,074)</u>	<u>-</u>	<u>( 6,705)</u>
รวม	<u>41,658</u>	<u>913,454</u>	<u>-</u>	<u>955,112</u>
เงินลงทุนเพื่อขาย				
หลักทรัพย์รัฐบาลและรัฐวิสาหกิจ	1,560,596	2,035,923	-	3,596,519
ตราสารหนี้ภาคเอกชน	946,544	424,390	281,405	1,652,339
หัก ค่าเผื่อการปรับมูลค่า	-	( 17,951)	-	( 17,951)
หัก ค่าเผื่อขาดทุนจากการด้อยค่า	<u>( 898,164)</u>	<u>-</u>	<u>-</u>	<u>( 898,164)</u>
รวม	<u>1,608,976</u>	<u>2,442,362</u>	<u>281,405</u>	<u>4,332,743</u>
ตราสารหนี้ที่ถือจนครบกำหนด				
ตราสารหนี้ภาคเอกชน	187,170	264,041	1,857,953	2,309,164
ตราสารหนี้ต่างประเทศ	<u>1,680,626</u>	<u>-</u>	<u>-</u>	<u>1,680,626</u>
รวม	<u>1,867,796</u>	<u>264,041</u>	<u>1,857,953</u>	<u>3,989,790</u>
รวมตราสารหนี้ – สุทธิ	<u>3,518,430</u>	<u>3,619,857</u>	<u>2,139,358</u>	<u>9,277,645</u>
งบการเงินเฉพาะบริษัท (พันบาท)				
2543				
ครบกำหนด				
	ภายใน 1 ปี	มากกว่า 1 ปี – 5 ปี	มากกว่า 5 ปี	รวม
เงินลงทุนเพื่อค้า				
ตราสารหนี้ภาคเอกชน	44,696	212,482	28,302	285,480
บวก (หัก) ค่าเผื่อการปรับมูลค่า	<u>( 542)</u>	<u>( 28,074)</u>	<u>11,766</u>	<u>( 16,850)</u>
รวม	<u>44,154</u>	<u>184,408</u>	<u>40,068</u>	<u>268,630</u>
เงินลงทุนเพื่อขาย				
หลักทรัพย์รัฐบาลและรัฐวิสาหกิจ	-	3,697,612	-	3,697,612
ตราสารหนี้ภาคเอกชน	986,855	654,854	316,504	1,958,213
หัก ค่าเผื่อการปรับมูลค่า	-	( 41)	-	( 41)
หัก ค่าเผื่อขาดทุนจากการด้อยค่า	<u>( 923,150)</u>	<u>( 187,000)</u>	<u>-</u>	<u>(1,110,150)</u>
รวม	<u>63,705</u>	<u>4,165,425</u>	<u>316,504</u>	<u>4,545,634</u>
ตราสารหนี้ที่ถือจนครบกำหนด				
ตราสารหนี้ภาคเอกชน	201,000	218,869	1,870,690	2,290,559
ตราสารหนี้ต่างประเทศ	<u>1,643,956</u>	<u>432,620</u>	<u>-</u>	<u>2,076,576</u>
รวม	<u>1,844,956</u>	<u>651,489</u>	<u>1,870,690</u>	<u>4,367,135</u>
รวมตราสารหนี้ – สุทธิ	<u>1,952,815</u>	<u>5,001,322</u>	<u>2,227,262</u>	<u>9,181,399</u>

### 9.3 รายได้และค่าใช้จ่ายที่เกิดขึ้นในปี 2544 และ 2543 มีดังนี้

	พันบาท			
	งบการเงินรวม		งบการเงินเฉพาะบริษัท	
	2544	2543	2544	2543
กำไร (ขาดทุน) จากการตีราคาหลักทรัพย์เพื่อค้า	90,032	( 21,592)	149,102	( 22,725)
ขาดทุนจากการขายหลักทรัพย์เพื่อค้า	(103,170)	( 36,417)	( 95,296)	( 40,879)
รายได้ดอกเบี้ยรับและเงินปันผลจากเงินลงทุนในหลักทรัพย์	588,215	817,840	571,689	808,297
กำไรจากการขายหลักทรัพย์เพื่อขาย	385,239	437,906	430,037	429,042
กำไร (ขาดทุน) จากการขายเงินลงทุนทั่วไป	6,650	( 13,100)	6,650	( 13,100)

### 9.4 เงินลงทุนจำแนกตามคุณภาพ

บริษัทมีเงินลงทุนในหุ้นกู้ด้อยสิทธิจำนวนเงินรวมประมาณ 1,275 ล้านบาท ในบริษัทเงินทุน เฟิสท์ ซิตี้ อินเวสเมนต์ จำกัด (มหาชน) บริษัทเงินทุนหลักทรัพย์ ไอเอฟซีที ไฟแนนซ์ จำกัด (มหาชน) และบริษัทเงินทุน ธนสยาม จำกัด (มหาชน) ซึ่งถูกธนาคารแห่งประเทศไทยเข้าควบคุมการดำเนินงาน โดยบริษัท เงินทุนหลักทรัพย์ กรุงไทย ธนกิจ จำกัด (มหาชน) ตกลงรับโอนเจ้าหนี้หุ้นกู้ด้อยสิทธิจากสถาบันการเงินทั้งสามแห่ง และโอนหนี้ดังกล่าวให้ธนาคาร ไทยธนชาต จำกัด (มหาชน) ตามประกาศของกระทรวงการคลัง เมื่อวันที่ 22 ธันวาคม 2541 โดยมีเงื่อนไขให้บริษัทต้องปฏิบัติตามดังต่อไปนี้

ก. ขยายกำหนดเวลาการรับชำระหนี้ออกไปมีกำหนดเวลา 10 ปี โดยเริ่มนับตั้งแต่วันที่ 1 กุมภาพันธ์ 2542 ไปจนถึงวันที่ 1 กุมภาพันธ์ 2552

ข. สละสิทธิในอันที่จะเรียกให้ชำระดอกเบี้ยคงค้างทั้งหมด และยินยอมที่จะไม่เรียกเก็บดอกเบี้ยตลอดระยะเวลาที่ได้ขยายกำหนดเวลาการชำระหนี้ออกไป

ค. สละสิทธิในการแปลงสภาพหุ้นกู้และตราสารหนี้อื่น ๆ อันอาจแปลงสภาพจากหนี้มาเป็นทุนได้

บริษัทมีความตั้งใจที่จะถือและมีความสามารถที่จะถือเงินลงทุนดังกล่าวข้างต้นไว้จนครบกำหนดชำระ ดังนั้น บริษัทจึงถือปฏิบัติตามข้อเสนอแนะของตลาดหลักทรัพย์แห่งประเทศไทย เกี่ยวกับแนวทางปฏิบัติการบันทึกบัญชีเงินลงทุนในตราสารหนี้ของสถาบันการเงินที่ถูกระงับการดำเนินกิจการโดยไม่ได้ตั้งค่าเผื่อขาดทุนสำหรับเงินลงทุนในหุ้นกู้ด้อยสิทธินี้ไว้ในงบการเงิน

ยอดคงเหลือ ณ วันที่ 31 ธันวาคม 2544 ของเงินลงทุนในสถาบันการเงินที่ถูกสั่งให้ปิดกิจการหรือธนาคารแห่งประเทศไทยเข้าควบคุมการดำเนินงานมีดังต่อไปนี้

	ล้านบาท					
	งบการเงินรวม			งบการเงินเฉพาะบริษัท		
	ราคาทุน/ ราคาตามบัญชี	ราคาตลาด	ค่าเผื่อขาดทุน จากการด้อยค่า	ราคาทุน/ ราคาตามบัญชี	ราคาตลาด	ค่าเผื่อขาดทุน จากการด้อยค่า
หุ้นสามัญ	11	-	11	-	-	-
หุ้นกู้ไม่ด้อยสิทธิ	55	-	43	55	-	43
หุ้นกู้ด้อยสิทธิ	<u>781</u>	<u>71</u>	<u>709</u>	<u>781</u>	<u>71</u>	<u>709</u>
รวม	<u>847</u>	<u>71</u>	<u>763</u>	<u>836</u>	<u>71</u>	<u>752</u>

ณ วันที่ 31 ธันวาคม 2544 บริษัทมีเงินลงทุนในบริษัทจดทะเบียนที่เข้าข่ายถูกเพิกถอนจากการเป็นหลักทรัพย์จดทะเบียนในตลาดหลักทรัพย์แห่งประเทศไทย ดังต่อไปนี้

	งบการเงินรวมและงบการเงินเฉพาะบริษัท (ล้านบาท)		
	ราคาทุน/ ราคาตามบัญชี	ราคาตลาด	ค่าเผื่อขาดทุน จากการด้อยค่า
หุ้นสามัญ	53	23	38
หุ้นกู้ไม่ด้อยสิทธิ	136	-	136
หุ้นกู้ด้อยสิทธิ	193	193	-
รวม	<u>382</u>	<u>216</u>	<u>174</u>

บริษัทตั้งค่าเผื่อผลขาดทุนจากการด้อยค่าของหุ้นกู้ไม่ด้อยสิทธิและหุ้นกู้ด้อยสิทธิโดยพิจารณาจากมูลหนี้คงเหลือหักกลับด้วยมูลค่าที่คาดว่าจะได้รับคืนจากการเฉลี่ยหนี้จากการขายสินทรัพย์ของสถาบันการเงินดังกล่าวหลังจากหักค่าใช้จ่ายที่เกี่ยวข้องแล้ว และ/หรือราคายุติธรรมของหุ้นกู้ไม่ด้อยสิทธิและหุ้นกู้ด้อยสิทธิ ณ วันที่ในงบดุล

## 10. เงินให้กู้ยืม ลูกหนี้และดอกเบี้ยค้างรับ

### 10.1 จำแนกตามประเภทของสัญญา

	พันบาท			
	งบการเงินรวม		งบการเงินเฉพาะบริษัท	
	2544	2543	2544	2543
ลูกหนี้เงินให้กู้ยืมเพื่อการส่งออก	1,180,332	289,333	1,180,332	289,333
ลูกหนี้เงินให้กู้ยืม – เงินทุนหมุนเวียน	33,572,802	35,654,295	33,572,802	35,654,295
<b>เงินกู้ยืมระยะยาว</b>	<u>121,778,047</u>	<u>112,475,832</u>	<u>121,456,509</u>	<u>112,106,197</u>
รวมเงินให้กู้ยืมและลูกหนี้	156,531,181	148,419,460	156,209,643	148,049,825
บวก ดอกเบี้ยและค่าธรรมเนียมค้างรับ	5,558,311	5,923,561	5,556,197	5,923,561
หัก ค่าเผื่อหนี้สงสัยจะสูญ	( 9,265,222)	( 9,617,129)	( 9,199,384)	( 9,563,435)
เงินให้กู้ยืม ลูกหนี้และดอกเบี้ยค้างรับ				
- สุทธิ	<u>152,824,270</u>	<u>144,725,892</u>	<u>152,566,456</u>	<u>144,409,951</u>

เงินให้กู้ยืมและลูกหนี้ที่บริษัทและบริษัทย่อยหยุดรับรู้รายได้ ณ วันที่ 31 ธันวาคม 2544 และ 2543 มีจำนวนเงินประมาณ 26,802 ล้านบาท และ 46,586 ล้านบาท ตามลำดับ

### 10.2 จำแนกตามระยะเวลาที่เหลือของสัญญา

	พันบาท			
	งบการเงินรวม		งบการเงินเฉพาะบริษัท	
	2544	2543	2544	2543
เมื่อทวงถาม	30,222,260	28,109,420	30,135,701	27,842,741
ไม่เกิน 1 ปี	38,248,520	33,096,221	38,224,942	33,078,756
เกิน 1 ปี	<u>88,060,401</u>	<u>87,213,819</u>	<u>87,849,000</u>	<u>87,128,328</u>
รวมเงินให้กู้ยืมและลูกหนี้	<u>156,531,181</u>	<u>148,419,460</u>	<u>156,209,643</u>	<u>148,049,825</u>

### 10.3 จำแนกตามประเภทธุรกิจและการจัดชั้น

	พันบาท			
	งบการเงินรวม		งบการเงินเฉพาะบริษัท	
	2544	2543	2544	2543
การเกษตรและเหมืองแร่	9,476,652	7,376,975	9,476,652	7,376,975
อุตสาหกรรมการผลิตและการพาณิชย์	103,642,398	99,921,579	103,529,860	99,773,725
ธุรกิจอสังหาริมทรัพย์และการก่อสร้าง	1,674,689	1,335,774	1,465,689	1,113,993
การสาธารณูปโภคและบริการ	<u>41,737,442</u>	<u>39,785,132</u>	<u>41,737,442</u>	<u>39,785,132</u>
รวมเงินให้กู้ยืมและลูกหนี้	<u>156,531,181</u>	<u>148,419,460</u>	<u>156,209,643</u>	<u>148,049,825</u>

ลูกหนี้ของบริษัทในปี 2544 จำแนกตามการจัดชั้นได้ดังนี้

	งบการเงินเฉพาะบริษัท (พันบาท)					
	2544					
	ปกติ	กล่าวถึงเป็นพิเศษ	ต่ำกว่ามาตรฐาน	สงสัย	สงสัยจะสูญ	รวม
การเกษตรและเหมืองแร่	7,381,815	48,049	275,418	155,138	1,616,232	9,476,652
อุตสาหกรรมการผลิตและการพาณิชย์	82,881,123	318,638	474,607	555,942	19,299,550	103,529,860
ธุรกิจอสังหาริมทรัพย์และการก่อสร้าง	867,200	-	-	-	598,489	1,465,689
การสาธารณูปโภคและบริการ	<u>38,190,243</u>	<u>810,866</u>	<u>36,000</u>	<u>10,000</u>	<u>2,690,333</u>	<u>41,737,442</u>
รวมเงินให้กู้ยืมและลูกหนี้	<u>129,320,381</u>	<u>1,177,553</u>	<u>786,025</u>	<u>721,080</u>	<u>24,204,604</u>	<u>156,209,643</u>

### 10.4 จำแนกตามสกุลเงินและถิ่นที่อยู่ของลูกค้า

สกุลเงิน	งบการเงินรวม (หน่วย : พัน)/ในประเทศ			
	2544		2543	
	เงินตราต่างประเทศ	เทียบเท่าบาท	เงินตราต่างประเทศ	เทียบเท่าบาท
ดอลลาร์สหรัฐอเมริกา	529,539	23,419,910	600,049	25,959,340
เยนญี่ปุ่น	13,342,280	4,496,402	18,254,117	6,887,644
บาท	-	128,613,836	-	115,571,479
อื่น ๆ	-	<u>1,033</u>	-	<u>997</u>
รวม		<u>156,531,181</u>		<u>148,419,460</u>

สกุลเงิน	งบการเงินเฉพาะบริษัท (หน่วย : พัน)/ในประเทศ			
	2544		2543	
	เงินตราต่างประเทศ	เทียบเท่าบาท	เงินตราต่างประเทศ	เทียบเท่าบาท
ดอลลาร์สหรัฐอเมริกา	529,539	23,419,910	600,049	25,959,340
เยนญี่ปุ่น	13,342,280	4,496,402	18,254,117	6,887,644
บาท	-	128,292,298	-	115,201,844
อื่น ๆ	-	<u>1,033</u>	-	<u>997</u>
รวม		<u>156,209,643</u>		<u>148,049,825</u>

## 10.5 จำแนกตามประเภทการจัดชั้น

บรรษัทมีเงินให้กู้ยืม ลูกหนี้และดอกเบี่ยค้างรับจัดชั้น และค่าเผื่อนี้สงสัยจะสูญตามเกณฑ์ของธนาคารแห่งประเทศไทย (ธปท.) ณ 31 ธันวาคม 2544 และ 2543 ดังนี้

	งบการเงินเฉพาะบรรษัท (ล้านบาท)			
	2544			
	เงินให้สินเชื่อ และดอกเบี่ยค้างรับ	มูลหนี้หลักประกัน	อัตราร้อยละที่ใช้ในการตั้ง ค่าเผื่อนี้สงสัยจะสูญ ธปท.	มูลค่าตามที่ตั้งไว้ ตามเกณฑ์ ธปท.
ลูกหนี้ปกติ	132,952	28,320	0.1	28
ลูกหนี้ที่กล่าวถึงเป็นพิเศษ	1,190	36	2.0	1
ลูกหนี้จัดชั้นต่ำกว่ามาตรฐาน	799	48	20.0	10
ลูกหนี้จัดชั้นสงสัย	725	134	50.0	67
ลูกหนี้จัดชั้นสงสัยจะสูญ	<u>26,100</u>	<u>9,070</u>	100.0	<u>9,070</u>
รวม	<u>161,766</u>	<u>37,608</u>		<u>9,176</u>

	งบการเงินเฉพาะบรรษัท (ล้านบาท)			
	2543			
	เงินให้สินเชื่อ และดอกเบี่ยค้างรับ	มูลหนี้หลักประกัน	อัตราร้อยละที่ใช้ในการตั้ง ค่าเผื่อนี้สงสัยจะสูญ ธปท.	มูลค่าตามที่ตั้งไว้ ตามเกณฑ์ ธปท.
ลูกหนี้ปกติ	121,324	27,471	1.0	275
ลูกหนี้ที่กล่าวถึงเป็นพิเศษ	4,923	1,373	2.0	27
ลูกหนี้จัดชั้นต่ำกว่ามาตรฐาน	2,045	228	20.0	46
ลูกหนี้จัดชั้นสงสัย	3,842	933	50.0	467
ลูกหนี้จัดชั้นสงสัยจะสูญ	<u>21,839</u>	<u>8,704</u>	100.0	<u>8,704</u>
รวม	<u>153,973</u>	<u>38,709</u>		<u>9,519</u>

ณ วันที่ 31 ธันวาคม 2544 และ 2543 บรรษัทได้ตั้งค่าเผื่อนี้สงสัยจะสูญสำหรับเงินให้กู้ยืม ลูกหนี้และดอกเบี่ยค้างรับและค่าเผื่อการปรับมูลค่าจากการปรับโครงสร้างหนี้ไว้ในบัญชีเป็นจำนวนเงิน 9,199 ล้านบาท และ 9,563 ล้านบาท ทั้งนี้เป็นไปตามเกณฑ์ของธนาคารแห่งประเทศไทย ซึ่งคิดเป็นร้อยละ 100 ในปี 2544 และ 2543 ของการคำนวณตามเกณฑ์ ธปท.

## 10.6 คุณภาพของเงินให้กู้ยืม

บรรษัทมีเงินให้กู้ยืมที่ไม่ก่อให้เกิดรายได้ (NPL) ณ วันที่ 31 ธันวาคม 2544 และ 2543 ตามเกณฑ์ของธนาคารแห่งประเทศไทย จำนวนเงิน 25,712 ล้านบาท และ 26,040 ล้านบาท คิดเป็นร้อยละ 16.5 และ 17.6 ของเงินให้กู้ยืมทั้งหมด เงินให้กู้ยืมที่ไม่ก่อให้เกิดรายได้เป็นยอดเฉพาะเงินต้นของเงินให้กู้ยืมที่ค้างชำระเงินต้นหรือดอกเบี่ยที่ค้างชำระเกิน 3 เดือน นับจากวันครบกำหนดชำระ

บรรษัทมีเงินให้กู้ยืม ลูกหนี้และดอกเบี่ยค้างรับจากบริษัทที่มีปัญหาเกี่ยวกับฐานะการเงินและผลการดำเนินงานและตั้งค่าเผื่อนี้สงสัยจะสูญ ดังนี้

	2544			
	(ล้านบาท)			
	จำนวนราย	มูลหนี้	หลักประกัน	ค่าเผื่อนี้สงสัยจะสูญ
1. สถาบันการเงินที่ถูกสั่งปิดกิจการ	-	-	-	-
2. สถาบันการเงินที่ถูกธนาคารแห่งประเทศไทย เข้าควบคุมโดยการสั่งให้ลดทุนและเพิ่มทุน	-	-	-	-
3. บริษัทจดทะเบียนที่เข้าข่ายถูกเพิกถอน จากการเป็นหลักทรัพย์จดทะเบียน	16	10,579	7,240	2,242
	<u>16</u>	<u>10,579</u>	<u>7,240</u>	<u>2,242</u>

	2543			
	(ล้านบาท)			
	จำนวนราย	มูลหนี้	หลักประกัน	ค่าเผื่อนี้สงสัยจะสูญ
1. สถาบันการเงินที่ถูกต้องปิดกิจการ	-	-	-	-
2. สถาบันการเงินที่ถูกรัฐบาลแห่งประเทศไทย เข้าควบคุมโดยการสั่งให้ลดทุนและเพิ่มทุน	-	-	-	-
3. บริษัทจดทะเบียนที่เข้าข่ายถูกเพิกถอน จากการเป็นหลักทรัพย์จดทะเบียน	11	10,159	7,207	1,812
	<u>11</u>	<u>10,159</u>	<u>7,207</u>	<u>1,812</u>

## 10.7 การปรับโครงสร้างหนี้ที่มีปัญหา

การปรับโครงสร้างหนี้ของลูกหนี้ของบริษัทสำหรับปีสิ้นสุดวันที่ 31 ธันวาคม 2544 และ 2543 เป็นการปรับโครงสร้างหนี้ในหลายลักษณะ ซึ่งรวมถึงการเปลี่ยนแปลงเงื่อนไขการชำระหนี้ การรับโอนสินทรัพย์ แปรหนี้เป็นทุนและแบบผสมรวมทั้งสิ้น 126 ราย และ 130 ราย มูลหนี้จำนวนเงินรวม 14,283 ล้านบาท และ 26,865 ล้านบาท ตามลำดับ โดยมูลค่ายุติธรรมของสินทรัพย์และหุ้นทุนที่รับโอนมีมูลค่ารวม 2,068 ล้านบาท และ 1,374 ล้านบาท และมีขาดทุนจากการปรับโครงสร้างหนี้และค่าเผื่อการปรับมูลค่าจากการปรับโครงสร้างหนี้รวมจำนวนเงิน 854 ล้านบาท และ 995 ล้านบาท ตามลำดับ

บริษัทใช้อัตราตลาดเป็นอัตราคิดลดในการปรับโครงสร้างหนี้ ในปีสิ้นสุดวันที่ 31 ธันวาคม 2544 และ 2543 บริษัทมียอดคงค้างของลูกหนี้เงินให้กู้ยืมที่มีการปรับโครงสร้างหนี้แล้วทั้งสิ้น 49,214 ล้านบาท และ 35,311 ล้านบาท มีรายได้ดอกเบี้ยรับจากลูกหนี้ที่มีการปรับโครงสร้างหนี้จำนวนเงินรวม 2,067 ล้านบาท และ 1,412 ล้านบาท ตามลำดับ

## 11. ค่าเผื่อนี้สงสัยจะสูญ

	พันบาท			
	งบการเงินรวม		งบการเงินเฉพาะบริษัท	
	2544	2543	2544	2543
ยอดต้นปี	9,617,129	10,361,584	9,563,435	10,327,753
หนี้สงสัยจะสูญ	312,678	163,727	300,000	150,000
หนี้สูญรับคืน	256,076	18,531	254,378	10,403
หนี้สูญตัดบัญชี	( 920,661)	( 926,713)	( 918,429)	( 924,721)
ยอดสิ้นปี	<u>9,265,222</u>	<u>9,617,129</u>	<u>9,199,384</u>	<u>9,563,435</u>

ค่าเผื่อนี้สงสัยจะสูญของบริษัทในปี 2544 จำแนกตามการจัดชั้นหนี้ได้ดังนี้

	งบการเงินเฉพาะบริษัท (พันบาท)					
	ปกติ	กล่าวถึงเป็นพิเศษ	ต่ำกว่ามาตรฐาน	สงสัย	สงสัยจะสูญ	รวม
ยอดต้นปี	274,709	27,472	45,618	466,677	8,748,959	9,563,435
หนี้สงสัยจะสูญ (กลับรายการ)	( 246,391)	( 26,751)	( 35,919)	( 399,876)	1,008,937	300,000
หนี้สูญรับคืน	-	-	-	-	254,378	254,378
หนี้สูญตัดบัญชี	-	-	-	-	( 918,429)	( 918,429)
ยอดสิ้นปี	<u>28,318</u>	<u>721</u>	<u>9,699</u>	<u>66,801</u>	<u>9,093,845</u>	<u>9,199,384</u>

## 12. ทรัพย์สินรอการขาย

	งบการเงินรวม (พันบาท)			
	1 มกราคม 2544	เพิ่มขึ้น	จำหน่าย	31 ธันวาคม 2544
ที่ดินและสิ่งปลูกสร้าง	2,075,680	1,176,032	( 53,468)	3,198,244
ยานพาหนะ	3,215	-	( 3,215)	-
เครื่องจักรและอุปกรณ์	477,149	273,834	( 12,344)	738,639
รวม	2,556,044	1,449,866	( 69,027)	3,936,883
หัก ค่าเผื่อการด้อยค่า	( 2,211)	( 4,450)	1,681	( 4,980)
สุทธิ	<u>2,553,833</u>	<u>1,445,416</u>	<u>( 67,346)</u>	<u>3,931,903</u>

	งบการเงินรวม (พันบาท)			
	1 มกราคม 2543	เพิ่มขึ้น	จำหน่าย	31 ธันวาคม 2543
ที่ดินและสิ่งปลูกสร้าง	1,753,813	681,090	( 359,223)	2,075,680
ยานพาหนะ	22,260	701	( 19,746)	3,215
เครื่องจักรและอุปกรณ์	498,953	30,906	( 52,710)	477,149
รวม	2,275,026	712,697	( 431,679)	2,556,044
หัก ค่าเผื่อการด้อยค่า	( 9,809)	( 530)	8,128	( 2,211)
สุทธิ	<u>2,265,217</u>	<u>712,167</u>	<u>( 423,551)</u>	<u>2,553,833</u>

	งบการเงินเฉพาะบริษัท (พันบาท)			
	1 มกราคม 2544	เพิ่มขึ้น	จำหน่าย	31 ธันวาคม 2544
ที่ดินและสิ่งปลูกสร้าง	2,055,030	1,176,032	( 53,468)	3,177,594
ยานพาหนะ	701	-	( 701)	-
เครื่องจักรและอุปกรณ์	477,149	273,834	( 12,344)	738,639
รวม	2,532,880	1,449,866	( 66,513)	3,916,233
หัก ค่าเผื่อการด้อยค่า	( 530)	( 4,450)	-	( 4,980)
สุทธิ	<u>2,532,350</u>	<u>1,445,416</u>	<u>( 66,513)</u>	<u>3,911,253</u>

	งบการเงินเฉพาะบริษัท (พันบาท)			
	1 มกราคม 2543	เพิ่มขึ้น	จำหน่าย	31 ธันวาคม 2543
ที่ดินและสิ่งปลูกสร้าง	1,739,063	675,190	( 359,223)	2,055,030
ยานพาหนะ	-	701	-	701
เครื่องจักรและอุปกรณ์	448,649	30,906	( 2,406)	477,149
รวม	2,187,712	706,797	( 361,629)	2,532,880
หัก ค่าเผื่อการด้อยค่า	-	( 530)	-	( 530)
สุทธิ	<u>2,187,712</u>	<u>706,267</u>	<u>( 361,629)</u>	<u>2,532,350</u>

## 13. ที่ดิน อาคารและอุปกรณ์

	งบการเงินรวม (พันบาท)		
	1 มกราคม 2544	เพิ่มขึ้น	ลดลง
<b>ราคาประเมิน</b>			
<b>ที่ดิน</b>			
- ราคาทุนเดิม	499,170	-	-
- ส่วนที่ตีราคาเพิ่ม	412,476	-	-
<b>อาคารสำนักงาน</b>			
- ราคาทุนเดิม	457,765	249	-
- ส่วนที่ตีราคาเพิ่ม	490,493	-	-
<b>ราคาทุน</b>			
เครื่องตกแต่ง ติดตั้งและเครื่องใช้สำนักงาน	294,903	23,684	( 15,461)
ยานพาหนะ	125,828	29,309	( 18,587)
อาคารระหว่างก่อสร้าง	1,330,879	133,176	-
สิทธิการเช่า	11,684	873	-
รวมที่ดิน อาคารและอุปกรณ์	3,623,198	187,291	( 34,048)
<b>ค่าเสื่อมราคาสะสม</b>			
<b>ราคาประเมิน</b>			
<b>อาคารสำนักงาน</b>			
- ราคาทุนเดิม	257,650	20,928	-
- ส่วนที่ตีราคาเพิ่ม	212,830	28,944	-
<b>ราคาทุน</b>			
เครื่องตกแต่ง ติดตั้งและเครื่องใช้สำนักงาน	239,347	27,305	( 15,235)
ยานพาหนะ	101,752	12,928	( 18,575)
สิทธิการเช่า	8,327	1,783	-
รวมค่าเสื่อมราคาสะสม	819,906	91,888	( 33,810)
รวมที่ดิน อาคาร และอุปกรณ์ – สุทธิ	2,803,292		
ค่าเสื่อมราคาสำหรับปี	98,951		

	งบการเงินรวม (พันบาท)			
	1 มกราคม 2543	เพิ่มขึ้น	ลดลง	31 ธันวาคม 2543
ราคาประเมิน				
ที่ดิน				
- ราคาทุนเดิม	499,824	-	( 654)	499,170
- ส่วนที่ตีราคาเพิ่ม	412,476	-	-	412,476
อาคารสำนักงาน				
- ราคาทุนเดิม	459,118	1,489	( 2,842)	457,765
- ส่วนที่ตีราคาเพิ่ม	490,493	355	( 355)	490,493
ราคาทุน				
เครื่องตกแต่ง ติดตั้งและเครื่องใช้สำนักงาน	299,639	28,133	( 32,869)	294,903
ยานพาหนะ	108,378	17,992	( 542)	125,828
อาคารระหว่างก่อสร้าง	1,206,058	124,821	-	1,330,879
สิทธิการเช่า	8,045	3,639	-	11,684
รวมที่ดิน อาคารและอุปกรณ์	3,484,031	176,429	( 37,262)	3,623,198
ค่าเสื่อมราคาสะสม				
ราคาประเมิน				
อาคารสำนักงาน				
- ราคาทุนเดิม	238,722	21,090	( 2,162)	257,650
- ส่วนที่ตีราคาเพิ่ม	183,264	29,566	-	212,830
ราคาทุน				
เครื่องตกแต่ง ติดตั้งและเครื่องใช้สำนักงาน	240,698	30,128	( 31,479)	239,347
ยานพาหนะ	85,255	17,039	( 542)	101,752
สิทธิการเช่า	7,199	1,128	-	8,327
รวมค่าเสื่อมราคาสะสม	755,138	98,951	( 34,183)	819,906
รวมที่ดิน อาคาร และอุปกรณ์-สุทธิ	2,728,893			2,803,292
ค่าเสื่อมราคาสำหรับปี	99,175			98,951

	งบการเงินเฉพาะบริษัท (พันบาท)			
	1 มกราคม 2544	เพิ่มขึ้น	ลดลง	31 ธันวาคม 2544
ราคาประเมิน				
ที่ดิน				
- ราคาทุนเดิม	499,170	-	-	499,170
- ส่วนที่ตีราคาเพิ่ม	412,476	-	-	412,476
อาคารสำนักงาน				
- ราคาทุนเดิม	457,765	249	-	458,014
- ส่วนที่ตีราคาเพิ่ม	490,493	-	-	490,493
ราคาทุน				
เครื่องตกแต่ง ติดตั้งและเครื่องใช้สำนักงาน	289,843	23,624	( 15,266)	298,201
ยานพาหนะ	123,778	24,129	( 18,587)	129,320
อาคารระหว่างก่อสร้าง	1,330,879	133,176	-	1,464,055
สิทธิการเช่า	11,684	873	-	12,557
รวมที่ดิน อาคารและอุปกรณ์	3,616,088	182,051	( 33,853)	3,764,286
ค่าเสื่อมราคาสะสม				
ราคาประเมิน				
อาคารสำนักงาน				
- ราคาทุนเดิม	257,650	20,928	-	278,578
- ส่วนที่ตีราคาเพิ่ม	212,830	28,944	-	241,774
ราคาทุน				
เครื่องตกแต่ง ติดตั้งและเครื่องใช้สำนักงาน	235,570	26,812	( 14,993)	247,389
ยานพาหนะ	100,900	12,156	( 18,575)	94,481
สิทธิการเช่า	8,327	1,783	-	10,110
รวมค่าเสื่อมราคาสะสม	815,277	90,623	( 33,568)	872,332
รวมที่ดิน อาคาร และอุปกรณ์ – สุทธิ	2,800,811			2,891,954
ค่าเสื่อมราคาสำหรับปี	97,756			90,623

	งบการเงินเฉพาะบริษัท (พันบาท)			
	1 มกราคม 2543	เพิ่มขึ้น	ลดลง	31 ธันวาคม 2543
<b>ราคาประเมินที่ดิน</b>				
- ราคาทุนเดิม	499,824	-	( 654)	499,170
- ส่วนที่ตีราคาเพิ่ม	412,476	-	-	412,476
<b>อาคารสำนักงาน</b>				
- ราคาทุนเดิม	459,118	1,489	( 2,842)	457,765
- ส่วนที่ตีราคาเพิ่ม	490,493	355	( 355)	490,493
<b>ราคาทุน</b>				
เครื่องตกแต่ง ติดตั้ง และเครื่องใช้สำนักงาน	294,846	27,781	( 32,784)	289,843
ยานพาหนะ	107,744	16,576	( 542)	123,778
อาคารระหว่างก่อสร้าง	1,206,058	124,821	-	1,330,879
สิทธิการเช่า	8,045	3,639	-	11,684
รวมที่ดิน อาคารและอุปกรณ์	3,478,604	174,661	( 37,177)	3,616,088
<b>ค่าเสื่อมราคาสะสม</b>				
<b>ราคาประเมิน</b>				
อาคารสำนักงาน				
- ราคาทุนเดิม	238,722	21,090	( 2,162)	257,650
- ส่วนที่ตีราคาเพิ่ม	183,264	29,566	-	212,830
<b>ราคาทุน</b>				
เครื่องตกแต่ง ติดตั้งและเครื่องใช้สำนักงาน	237,687	29,278	( 31,395)	235,570
ยานพาหนะ	84,748	16,694	( 542)	100,900
สิทธิการเช่า	7,199	1,128	-	8,327
รวมค่าเสื่อมราคาสะสม	751,620	97,756	( 34,099)	815,277
รวมที่ดิน อาคาร และอุปกรณ์ – สุทธิ	2,726,984			2,800,811
ค่าเสื่อมราคาสำหรับปี	98,300			97,756

ในปี 2542 บริษัทได้ว่าจ้างบริษัทประเมินราคาอิสระคือ บริษัท สยาม แอพเพรชัล แอนด์ เซอร์วิส จำกัด ประเมินราคาที่ดินและอาคารของบริษัท ตามรายงานลงวันที่ 20 ธันวาคม 2542 ที่ดินและอาคารมีมูลค่าเพิ่มขึ้นเป็นจำนวนเงินประมาณ 412 ล้านบาท และ 307 ล้านบาท ตามลำดับ

ณ วันที่ 31 ธันวาคม 2544 และ 2543 ส่วนเกินทุนจากการประเมินราคาที่ดิน และอาคาร (สุทธิจากค่าเสื่อมราคาสะสม) จำนวนเงินประมาณ 661 ล้านบาท และ 690 ล้านบาท บันทึกไว้ในบัญชี "ส่วนเกินทุนจากการตีราคาสินทรัพย์เพิ่มขึ้น-สุทธิ" ภายใต้อายุของผู้ถือหุ้นในงบดุล ส่วนเกินจากการตีราคาสินทรัพย์เพิ่มขึ้นนี้ไม่สามารถนำไปจ่ายเป็นเงินปันผลได้

#### 14. สินทรัพย์อื่น

	พันบาท			
	งบการเงินรวม		งบการเงินเฉพาะบริษัท	
	2544	2543	2544	2543
เงินลงทุนระยะยาว	52,936	316,262	52,936	316,262
ลูกหนี้อื่น ๆ และเงินทดรอง	3,551,189	4,393,116	3,519,696	4,358,341
ดอกเบี้ยและเงินปันผลค้างรับ	87,071	178,678	86,149	173,351
รวม	3,691,196	4,888,056	3,658,781	4,847,954

## 15. ตัวเงินจ่าย

	พันบาท			
	งบการเงินรวม		งบการเงินเฉพาะบริษัท	
	2544	2543	2544	2543
ตัวเงินจ่าย				
- เมื่อทวงถาม	3,315,567	3,158,892	3,137,079	2,958,060
- ครบกำหนดไม่เกิน 1 ปี	40,424,284	30,361,761	40,424,284	30,361,761
- เกิน 1 ปี	24,439,950	11,211,036	24,439,950	11,211,036
เจ้าหนี้ - ตัวเงินขายลด	517,764	544,128	517,764	544,128
ตัวแลกเงิน - สุทธิ	<u>421,852</u>	<u>707,326</u>	<u>421,852</u>	<u>707,326</u>
รวม	<u>69,119,417</u>	<u>45,983,143</u>	<u>68,940,929</u>	<u>45,782,311</u>

## 16. เงินกู้ยืม

### 16.1 จำแนกตามประเภทของเงินกู้ยืม

	งบการเงินรวมและงบการเงินเฉพาะบริษัท (พันบาท)	
	2544	2543
เงินกู้ยืมในประเทศระยะยาว	23,923,078	18,088,857
เงินกู้ยืมต่างประเทศระยะยาวที่เปลี่ยนหนี้เป็นเงินบาท	837,459	1,028,013
เงินกู้ยืมต่างประเทศระยะยาวที่เป็นเงินตราต่างประเทศ	<u>24,516,256</u>	<u>30,592,619</u>
รวม	<u>49,276,793</u>	<u>49,709,489</u>

### 16.2 จำแนกตามสกุลเงิน

โดยใช้อัตราอ้างอิงของธนาคารแห่งประเทศไทย ณ วันสิ้นปีมีดังนี้

สกุลเงิน	งบการเงินรวมและงบการเงินเฉพาะบริษัท (หน่วย : พัน)			
	2544		2543	
	เงินตราต่างประเทศ	เทียบเท่าบาท	เงินตราต่างประเทศ	เทียบเท่าบาท
ดอลลาร์สหรัฐอเมริกา	263,396	11,649,197	316,914	13,710,340
เยนญี่ปุ่น	46,544,559	15,685,702	53,140,376	20,050,927
มาร์คเยอรมัน	9,837	196,672	10,000	205,693
เบลเยียมฟรังก์	56,250	54,585	62,500	62,306
บาท		<u>21,690,637</u>		<u>15,680,223</u>
รวม		<u>49,276,793</u>		<u>49,709,489</u>

เงินกู้ยืมดังกล่าวข้างต้นมีดอกเบี้ยในอัตราต่าง ๆ กัน เงินกู้ยืม (จำนวนเงินเทียบเท่าเงินบาท 40,344 ล้านบาท ณ วันที่ 31 ธันวาคม 2544) จากเจ้าหนี้บางรายไม่มีดอกเบี้ย เงินกู้ยืมเหล่านี้มีกำหนดผ่อนชำระคืนทุกงวดครึ่งปีหรือหนึ่งปีจนถึงปี 2574 เงินกู้ยืมจากต่างประเทศที่มีข้อจำกัดการใช้เงินส่วนใหญ่จะค้าประกันโดยรัฐบาลไทยและจะนำมาใช้ในการให้กู้ยืมต่อตามเงื่อนไขที่กำหนด ส่วนเงินกู้ยืมต่างประเทศจากตลาดทุนจะไม่มีข้อจำกัดการใช้

ในปี 2541 บริษัทได้กู้เงินจากสถาบันการเงินต่างประเทศสามแห่งในรูปของเงินกู้ด้อยสิทธิเป็นจำนวนเงินรวม 55 ล้านดอลลาร์สหรัฐ อายุเงินกู้ 10 ปี พร้อมออกไปสำคัญแสดงสิทธิซื้อหุ้นสามัญจำนวน 25.22 ล้านหน่วย ซึ่งผู้ถือใบสำคัญแสดงสิทธิ 1 หน่วย มีสิทธิซื้อหุ้นสามัญของบริษัทตามราคาและอัตราที่กำหนด ซึ่งราคาและอัตราการใช้สิทธิอาจเปลี่ยนแปลงได้หากมีเหตุการณ์ที่ทำให้ต้องมีการปรับเพื่อให้เป็นไปตามมาตรฐานสากล ใบสำคัญแสดงสิทธินี้มีอายุ 5 ปี ณ วันที่ 31 ธันวาคม 2544 ยังไม่มีผู้ใช้สิทธิตามใบสำคัญแสดงสิทธิ อัตราใช้สิทธิของใบสำคัญแสดงสิทธิที่ประกาศครั้งหลังสุดประกอบด้วยใบสำคัญแสดงสิทธิจำนวน 9.52 ล้านหน่วย มีสิทธิซื้อหุ้นสามัญของบริษัทจำนวน 1.155 หุ้น ต่อใบสำคัญแสดงสิทธิ 1 หน่วย ในราคาหุ้นละ 10 บาท และใบสำคัญ

แสดงสิทธิจำนวน 15.70 ล้านหน่วย มีสิทธิซื้อหุ้นสามัญจำนวน 1.155 หุ้น ต่อใบสำคัญแสดงสิทธิ 1 หน่วย ในราคา หุ้นละ 15.795 บาท บริษัทต้องสำรองจำนวนหุ้นสามัญเพื่อรองรับการใช้สิทธิของใบสำคัญแสดงสิทธิดังกล่าวจำนวนประมาณ 29.1 ล้านหุ้น

ตามข้อตกลงในสัญญาเงินกู้จากสถาบันสินเชื่อเพื่อการบูรณะแห่งสหพันธ์สาธารณรัฐเยอรมัน (KfW) บริษัทมีภาระที่จะต้องชำระดอกเบี้ยเพียงอัตราร้อยละ 2 ของเงินกู้ดังกล่าวให้ KfW ส่วนดอกเบี้ยที่เหลือให้บริษัทคงไว้ โดยตั้งเป็นกองทุนพิเศษ เงินกองทุนนี้จะนำไปใช้เป็นการใช้จ่ายเกี่ยวกับโครงการฝึกอบรม ชดเชยผลขาดทุนจากการบริหารหนี้ต่างประเทศของแหล่งเงินกู้ KfW และอื่นๆ ณ วันที่ 31 ธันวาคม เงินกองทุนพิเศษนี้มียอดคงเหลือจำนวน 64 ล้านบาท ในปี 2544 และ 73 ล้านบาท ในปี 2543 โดยแสดงรวมไว้ในบัญชี “เจ้าหนี้และค่าใช้จ่ายค้างจ่าย” ในงบดุล

เงินกู้ยืมระยะยาวที่มีข้อจำกัดการใช้เงิน ณ วันที่ 31 ธันวาคม 2544 ได้แก่

เงินกู้ยืม	วัตถุประสงค์เพื่อการให้กู้ยืม	ยอดคงเหลือ	อายุคงเหลือ (ปี)
เงินกู้ยืมจากธนาคารแห่งประเทศไทย	สำหรับกิจการขนาดกลางและขนาดย่อม	12,135.76 ล้านบาท	5
เงินกู้ยืมจากกระทรวงการคลัง	สำหรับกิจการขนาดกลางและขนาดย่อม	11,508.61 ล้านบาท	12
เงินกู้ยืมจากกองทุนสิ่งแวดล้อม	สำหรับกิจการที่ลงทุนเพื่อป้องกันมลภาวะ	24.80 ล้านบาท	4
เงินกู้ยืมจากธนาคารนอร์ดิก	สำหรับกิจการที่ร่วมลงทุนหรือใช้เครื่องจักร	126.2 ล้านเหรียญสหรัฐอเมริกา	16
อินเวสต์เมนต์ (NIB)	อุปกรณ์จากกลุ่มประเทศ NORDIC	หรือเทียบเท่าประมาณ 5,579.7 ล้านบาท	
เงินกู้ยืมจากรัฐบาลสวีเดน	สำหรับกิจการที่ใช้เครื่องจักรอุปกรณ์	10.5 ล้านเหรียญสหรัฐอเมริกา	2
	จากสวีเดน	หรือเทียบเท่าประมาณ 465.9 ล้านบาท	
เงินกู้ยืมจากรัฐบาลเดนมาร์ก	สำหรับกิจการที่ใช้เครื่องจักรอุปกรณ์	2.0 ล้านเหรียญสหรัฐอเมริกา	5
	จากเดนมาร์ก	หรือเทียบเท่าประมาณ 90.5 ล้านบาท	
เงินกู้ยืมจากธนาคารเพื่อการนำเข้าและส่งออกแห่งสหรัฐอเมริกา	สำหรับกิจการที่ใช้เครื่องจักรอุปกรณ์	1.07 ล้านเหรียญสหรัฐอเมริกา	2
	จากสหรัฐอเมริกา	หรือเทียบเท่าประมาณ 47.32 ล้านบาท	
เงินกู้ยืมจากธนาคารเพื่อความร่วมมือระหว่างประเทศแห่งญี่ปุ่น (JBIC)	สำหรับการร่วมทุนและการให้กู้ยืมแก่กิจการอุตสาหกรรมทั่วไป กิจการส่งออกทั้งทางตรง ทางอ้อมและบริษัทในเครือหรือบริษัทร่วมทุนกับประเทศญี่ปุ่น กิจการอุตสาหกรรมขนาดย่อม และกิจการที่ลงทุนในการป้องกันมลภาวะ	40,544.6 ล้านเยน หรือเทียบเท่าประมาณ 13,663.7 ล้านบาท	6
เงินกู้ยืมจากสถาบันสินเชื่อเพื่อการบูรณะและพัฒนาแห่งสหพันธ์สาธารณรัฐเยอรมัน (KfW)	สำหรับกิจการอุตสาหกรรมขนาดย่อม	9.8 ล้านดอยท์ชมาร์ค หรือเทียบเท่าประมาณ 199.7 ล้านบาท	30
เงินกู้ยืมจากสถาบันการเงินเพื่อการพัฒนาแห่งประเทศเนเธอร์แลนด์ (FMO)	สำหรับกิจการอุตสาหกรรมขนาดย่อม	212.2 ล้านบาท	6

เงินกู้ยืมดังกล่าวข้างต้นมีอัตราดอกเบี้ยที่แตกต่างกันตามที่ระบุในสัญญา

ตามข้อตกลงตามสัญญาเงินกู้ยืมต่าง ๆ ดังกล่าวข้างต้น บริษัทมีหน้าที่ที่จะต้องปฏิบัติตามข้อจำกัดและเงื่อนไขต่าง ๆ ตามที่ระบุไว้ในสัญญา

จากการที่อัตราดอกเบี้ยภายในประเทศยังคงปรับตัวลดลงอย่างต่อเนื่อง บริษัทจึงได้ดำเนินมาตรการบริหารหนี้เพื่อปรับลดต้นทุนต่อเนื่องจากปีก่อน โดยในปี 2544 บริษัทได้ดำเนินการชำระคืนเงินกู้และไถ่ถอนหุ้นกู้ก่อนกำหนดทั้งสกุลเงินบาทและต่างประเทศ คิดเป็นเงินโดยรวมเทียบเท่าเงินบาทประมาณ 15,000 ล้านบาท ทำให้บริษัทสามารถลดต้นทุนทางการเงินได้จำนวนหนึ่ง รวมทั้งได้ยกเลิกสัญญาแลกเปลี่ยนเงินตราต่างประเทศ (Cross Currency Swap) ที่รองรับเงินกู้ที่ชำระคืนก่อนกำหนดข้างต้นซึ่งเป็นผลให้บริษัทได้รับกำไรจากการยกเลิก สัญญาแลกเปลี่ยนเงินตราต่างประเทศ (Cross Currency Swap) อีกประการหนึ่งด้วย

นอกจากนี้ บริษัทได้ดำเนินการแลกเปลี่ยนดอกเบี้ย (Interest Rate Swap) สำหรับเงินกู้ที่เป็นเงินบาทที่มีอัตราดอกเบี้ยคงที่ที่ค่อนข้างสูง ไปเป็นอัตราดอกเบี้ยลอยตัว ในวงเงินประมาณ 10,800 ล้านบาท ซึ่งส่งผลให้บริษัทสามารถปรับลดต้นทุนทางการเงินให้สอดคล้องกับอัตราดอกเบี้ยในตลาดที่ปรับตัวลดลง

## 17. หลักทรัพย์ขายโดยมีสัญญาซื้อคืน

บัญชีนี้คือ เงินกู้ยืมจากธนาคารแห่งประเทศไทยซึ่งค้ำประกันการกู้ยืมโดยพันธบัตรรัฐบาล โดยทำสัญญาขายและซื้อคืนจากธนาคารแห่งประเทศไทยภายในระยะเวลาที่ตกลงกัน

	พันบาท	
	งบการเงินรวมและงบการเงินเฉพาะบริษัท	
พันธบัตรรัฐบาลและพันธบัตรธนาคารแห่งประเทศไทย	1,120,000	1,098,000

## 18. หุ้นกู้และหุ้นกู้ด้อยสิทธิ

### 18.1 จำแนกตามประเภทของหุ้นกู้และสกุลเงิน

ประเภทของหุ้นกู้	สกุลเงิน	มูลค่าที่ตราไว้	เทียบเท่าล้านบาท	
			งบการเงินรวมและงบการเงินเฉพาะบริษัท	
			2544	2543
หุ้นกู้	บาท	1,000	44,495	42,526
หุ้นกู้ต่างประเทศ – ACN (Asian Currency Note)	บาท	10,000,000	500	1,000
หุ้นกู้ต่างประเทศ – GMTN (Global Medium Term Note)	USD	1,000/200,000/500,000	11,039	16,873
	บาท	1,000	-	1,007
	DM	1,000/10,000/50,000	1,729	1,779
	Yen	10,000,000	391	475
หุ้นกู้ด้อยสิทธิ	บาท	1,000	3,300	5,300
หุ้นกู้พร้อมใบสำคัญแสดงสิทธิ	บาท	1,000	-	-
หุ้นกู้ด้อยสิทธิค้ำประกัน	บาท	1,000	1,800	1,800
รวม			63,254	70,760
หัก ส่วนลดมูลค่าหุ้นกู้			( 15)	( 29)
สุทธิ			63,239	70,731

### 18.2 จำแนกตามระยะเวลาที่ครบกำหนดไถ่ถอน

	ล้านบาท	
	งบการเงินรวมและงบการเงินเฉพาะบริษัท	
	2544	2543
ปีที่ครบกำหนดไถ่ถอน		
2544	-	17,941
2545	14,051	9,435
2546	8,435	8,228
2547	18,769	11,926
2548	7,004	7,004
2549	2,766	2,266
หลังจากปี 2549 ถึง 2553	12,229	13,960
รวม	63,254	70,760
หัก ส่วนลดมูลค่าหุ้นกู้	( 15)	( 29)
สุทธิ	63,239	70,731

ในปี 2543 บริษัทได้ออกหุ้นกู้ด้อยสิทธิค้ำประกันซึ่งมีสิทธิในการได้รับชำระหนี้อยู่ในลำดับหลังจากสิทธิของเจ้าหนี้ด้อยสิทธิทั่วไป และบริษัทยังมีสิทธิในการเลื่อนกำหนดการชำระเงินต้นและดอกเบี้ย และสิทธิในการไถ่ถอนก่อนกำหนด หุ้นกู้ดังกล่าว จะครบ

กำหนดไถ่ถอนในวันที่ 30 พฤศจิกายน 2553 ทั้งนี้ บริษัทอาจทำการไถ่ถอนก่อนกำหนดภายหลัง 5 ปี นับแต่วันออกหุ้นกู้ หรือภายใต้เงื่อนไขที่กำหนดในหุ้นกู้ โดยมีกำหนดจ่ายชำระดอกเบี้ยทุก 6 เดือน และอัตราดอกเบี้ย MLR หักด้วยร้อยละ 1.25 ต่อปี สำหรับระยะเวลาระหว่างวันออกหุ้นกู้จนถึงวันที่หุ้นกู้มีอายุครบ 5 ปี และ MLR หักด้วยร้อยละ 0.50 ต่อปี สำหรับระยะเวลาหลังจากนั้น บริษัทอาจเลื่อนกำหนดชำระดอกเบี้ยได้ในกรณีตามที่กำหนดในหุ้นกู้

#### 19. เงินกองทุนสำรองเลี้ยงชีพพนักงาน

บริษัทได้จัดตั้งกองทุนสำรองเลี้ยงชีพตามพระราชบัญญัติกองทุนสำรองเลี้ยงชีพ พ.ศ. 2530 โดยพนักงานประจำต้องสมัครเข้าเป็นสมาชิกกองทุนเมื่ออายุงานครบ 1 ปี และมีสิทธิเลือกจ่ายเงินสะสมเข้ากองทุนในอัตราตั้งแต่ร้อยละ 2 ถึงร้อยละ 10 ของเงินเดือนพนักงาน ส่วนบริษัทจ่ายเงินสมทบเข้ากองทุนในอัตราร้อยละ 5 ถึงร้อยละ 10 ของเงินเดือนพนักงานตามระยะเวลาการทำงานของพนักงานแต่ละคน

จำนวนเงินที่บริษัทจ่ายสมทบเข้ากองทุนสำรองเลี้ยงชีพพนักงานสำหรับปี 2544 และ 2543 มีจำนวนเงินรวมประมาณ 30 ล้านบาท และ 28 ล้านบาท ตามลำดับ

#### 20. ทุนเรือนหุ้น

เมื่อวันที่ 23 มกราคม 2541 ที่ประชุมใหญ่สามัญผู้ถือหุ้นครั้งที่ 1/2541 ได้มีมติพิเศษ (ยืนยันมติของที่ประชุมใหญ่สามัญประจำปีครั้งที่ 38 เมื่อวันที่ 25 เมษายน 2540) อนุมัติการเพิ่มทุนจดทะเบียนอีก 5,000 ล้านบาท จาก 7,000 ล้านบาท เป็น 12,000 ล้านบาท โดยการออกหุ้นสามัญใหม่จำนวน 500 ล้านหุ้น มูลค่าหุ้นละ 10 บาท ซึ่งจะจัดสรรจำนวนเป็นหุ้นสามัญ และ/หรือหุ้นกู้แปลงสภาพเป็นหุ้นสามัญ และ/หรือ ใบสำคัญแสดงสิทธิในการจองซื้อหุ้นสามัญตามที่คณะกรรมการของบริษัทเห็นสมควร

ณ วันที่ 31 ธันวาคม 2544 บริษัทได้จำหน่ายหุ้นสามัญเพิ่มทุนตามมติดังกล่าวแล้วเป็นจำนวนทั้งสิ้น 4,616.2 ล้านบาท (461,624,281 หุ้น มูลค่าหุ้นละ 10 บาท) ทำให้ทุนเรียกชำระของบริษัทมีจำนวนประมาณ 11,616.2 ล้านบาท

#### 21. สำรองตามกฎหมาย

ตามประมวลกฎหมายแพ่งและพาณิชย์ บริษัทต้องจัดสรรจำนวนเงินอย่างน้อยร้อยละ 5 ของกำไรสุทธิในแต่ละปีที่มีการประกาศจ่ายเงินปันผลไปเป็นเงินสำรองตามกฎหมายจนกว่ายอดสำรองที่จัดสรรจะมีจำนวนเท่ากับร้อยละ 10 ของเงินทุนจดทะเบียนเงินสำรองดังกล่าวจะนำไปจ่ายเป็นเงินปันผลไม่ได้

#### 22. ขาดทุนจากอัตราแลกเปลี่ยน

ขาดทุนจากอัตราแลกเปลี่ยนที่บันทึกเป็นค่าใช้จ่ายระหว่างปีมีดังต่อไปนี้

	งบการเงินรวมและงบการเงินเฉพาะบริษัท (พันบาท)	
	2544	2543
รายจ่ายจากการบริหารหนี้เงินตราต่างประเทศตัดบัญชี	97,178	97,690
กำไรจากอัตราแลกเปลี่ยน	(13,343)	(31,621)
รวม	<u>83,835</u>	<u>66,069</u>

#### 23. ภาษี

บริษัทได้ก่อตั้งขึ้นตามพระราชบัญญัติบริษัทเงินทุนอุตสาหกรรมแห่งประเทศไทย พ.ศ. 2502 และไม่อยู่ภายใต้กฎเกณฑ์ที่ต้องเสียภาษีเงินได้นิติบุคคลตามข้อหารือที่ได้รับตอบจากกรมสรรพากร

บริษัทได้รับยกเว้นอากรแสตมป์ ตามมาตรา 78 ทวิ (7) แห่งประมวลรัษฎากรและพระราชกฤษฎีกาออกตามความในประมวลรัษฎากรฉบับที่ 10 พ.ศ. 2500 รวมทั้งได้รับยกเว้นภาษีธุรกิจเฉพาะตามมาตรา 91/3 แห่งประมวลรัษฎากร

## 24. ภาระผูกพันและหนี้สินที่อาจเกิดขึ้น

	งบการเงินรวมและงบการเงินเฉพาะบริษัท (พันบาท)	
	2544	2543
การรับอ่าวัดตัวเงิน	-	25,000
การค้าประกันการกู้ยืมเงิน	8,647,533	12,091,769
เลืตเตอร์ออฟเครดิต	1,420,125	343,303
สัญญาเงินกู้ยืมซึ่งยังไม่ได้เบิก	19,006,494	24,679,616
ภาระผูกพันตามสัญญาก่อสร้าง	42,732	84,290

## 25. การเปิดเผยข้อมูลเครื่องมือทางการเงิน

### 25.1 ความเสี่ยงจากอัตราแลกเปลี่ยน

จากการที่บริษัทมีเงินกู้ยืมเป็นเงินตราต่างประเทศเป็นจำนวนค่อนข้างมาก ทั้งจากการระดมเงินในตลาดเงินต่างประเทศและจากแหล่งเงินผ่อนปรนที่ได้รับจัดสรรจากรัฐบาล เพื่อนำมาปล่อยสินเชื่อให้กับผู้ประกอบการเนื่องจากแหล่งเงินในประเทศค่อนข้างจำกัด ดังนั้น บริษัทจึงได้มีการบริหารหนี้ที่มีความเสี่ยงจากอัตราแลกเปลี่ยนโดยใช้เครื่องมือทางการเงิน เช่น การทำสัญญาแลกเปลี่ยนสกุลเงินและสัญญาซื้อขายเงินตราต่างประเทศล่วงหน้า รวมถึงการให้ลูกค้านำเงินกู้ยืมเป็นเงินตราต่างประเทศในสกุลเดียวกันกับแหล่งเงินกู้ นอกจากนี้ บริษัทยังจะพิจารณาและจัดสรรให้แก่โครงการที่มีรายได้เป็นเงินตราต่างประเทศและผู้ประกอบการมีความรู้และประสบการณ์ในการบริหารความเสี่ยงจากอัตราแลกเปลี่ยน

ตารางข้างล่างนี้ แสดงสัญญาแลกเปลี่ยนเงินตราต่างประเทศล่วงหน้า ที่ยังคงมีอยู่ ณ วันที่ 31 ธันวาคม 2544

		หน่วย : พัน			
		เงินตราต่างประเทศ		เทียบเท่าเงินบาท	
สัญญาซื้อขายเงินตราต่างประเทศล่วงหน้า (ครบกำหนดภายใน 1 ปี)					
สัญญาซื้อ	สหรัฐอเมริกา	39,654		1,749,708	
	เยน	744,000		272,448	
	บาท	10,142,287		10,142,287	
	เดนมาร์คโครน	155		812	
	ปอนด์สเตอร์ลิง	225		14,322	
	ยูโร	6,718		261,137	
สัญญาขาย	สหรัฐอเมริกา	218,231		9,597,129	
	เยน	1,136,407		412,347	
	บาท	2,139,967		2,139,967	
	เดนมาร์คโครน	155		818	
	ปอนด์สเตอร์ลิง	225		14,341	
	ยูโร	6,971		276,112	
		ระยะเวลาที่คงเหลือ (เทียบเท่าเงินพันบาท)			
เงินตราต่างประเทศ (หน่วย: พัน)		น้อยกว่า 5 ปี	มากกว่า 5 ปี	รวม	
สัญญาการแลกเปลี่ยน หนี้ต่างประเทศ					
สัญญารับมอบ	สหรัฐอเมริกา	200,371	7,312,558	-	7,312,558
	เยน	28,311,134	3,478,085	5,211,196	8,689,281
	มาร์ค	96,337	1,504,110	-	1,504,110
	บาท	2,543,301	2,543,301	-	2,543,301
	เบลเยียม	56,250	-	73,246	73,246
สัญญาส่งมอบ	สหรัฐอเมริกา	298,728	5,848,738	5,279,449	11,128,187
	บาท	8,993,883	8,993,883	-	8,993,883

## 25.2 ความเสี่ยงจากอัตราดอกเบี้ย

บริษัทและบริษัทย่อยตระหนักถึงความเสี่ยงจากการเปลี่ยนแปลงในอัตราดอกเบี้ยของสินทรัพย์ทางการเงินและหนี้สินทางการเงินอันจะมีผลต่อรายได้ดอกเบี้ยสุทธิในปัจจุบันและในอนาคต จึงถือเป็นนโยบายสำคัญที่ให้มีการบริหารสินทรัพย์และหนี้สินที่ดีโดยการจัดโครงสร้างและลักษณะของรายการในสินทรัพย์ หนี้สิน และส่วนของผู้ถือหุ้นให้สอดคล้องกันและลดการเปลี่ยนแปลงอัตราดอกเบี้ยระหว่างรายการทางด้านสินทรัพย์และหนี้สินให้น้อยที่สุด รวมถึงการทำสัญญาแลกเปลี่ยนอัตราดอกเบี้ย เพื่อควบคุมความเสี่ยงจากอัตราดอกเบี้ย

ตารางข้างล่างนี้แสดงความเสี่ยงจากอัตราดอกเบี้ยโดยแสดงถึงสินทรัพย์ทางการเงินที่มีดอกเบี้ยประเภทต่าง ๆ ณ วันที่ 31 ธันวาคม 2544 และ 2543

	งบการเงินรวม (ล้านบาท)					
	2544			2543		
	อัตราดอกเบี้ย ลอยตัว	อัตราดอกเบี้ย คงที่	รวม	อัตราดอกเบี้ย ลอยตัว	อัตราดอกเบี้ย คงที่	รวม
สินทรัพย์ทางการเงิน						
เงินฝากสถาบันการเงิน	-	541	541	-	1,480	1,480
เงินลงทุนในตั๋ว						
สัญญาใช้เงิน	-	8,961	8,961	-	6,824	6,824
เงินให้กู้ยืมและลูกหนี้	72,005	57,724	129,729	72,609	29,223	101,832
งบการเงินเฉพาะบริษัท (ล้านบาท)						
	2544			2543		
	อัตราดอกเบี้ย ลอยตัว	อัตราดอกเบี้ย คงที่	รวม	อัตราดอกเบี้ย ลอยตัว	อัตราดอกเบี้ย คงที่	รวม
	อัตราดอกเบี้ย ลอยตัว	อัตราดอกเบี้ย คงที่	รวม	อัตราดอกเบี้ย ลอยตัว	อัตราดอกเบี้ย คงที่	รวม
สินทรัพย์ทางการเงิน						
เงินฝากสถาบันการเงิน	-	416	416	-	255	255
เงินลงทุนในตั๋ว						
สัญญาใช้เงิน	-	10,638	10,638	-	8,868	8,868
เงินให้กู้ยืมและลูกหนี้	72,005	57,504	129,509	72,610	28,978	101,588

## 25.3 ความเสี่ยงจากการให้สินเชื่อ

การดำเนินธุรกิจของบริษัทนั้นมุ่งเน้นการให้ความช่วยเหลือและให้ความสนับสนุนทางการเงินแก่ผู้ประกอบการในภาคอุตสาหกรรม ก่อนเสนออนุมัติเงินกู้ยืมให้แก่ลูกค้า บริษัทมีการศึกษาถึงความเป็นไปได้ของโครงการและพิจารณาความสามารถในการชำระหนี้ของลูกค้าเป็นสำคัญ โดยมีการพิจารณาถึงความเสี่ยงต่าง ๆ ที่คาดว่าจะเกิดขึ้นประกอบกัน ทำให้สามารถจัดความเสี่ยงในการให้สินเชื่อไปได้ในระดับหนึ่ง นอกจากนี้บริษัทยังเรียกหลักทรัพย์ประกันที่มีมูลค่าเพียงพอต่อภาระหนี้สินของลูกค้า

ในกรณีที่มีความเสี่ยงของการให้สินเชื่อเกิดขึ้น บริษัทได้มีการตั้งค่าเผื่อผลเสียหายตามมูลค่าที่แสดงในงบการเงิน (หมายเหตุ 5 และ 11)

## 25.4 การวิเคราะห์ระยะเวลาที่ครบกำหนดของตราสารทางการเงิน

สินทรัพย์ทางการเงินและหนี้สินทางการเงิน ณ วันที่ 31 ธันวาคม จำแนกตามระยะเวลาที่ครบกำหนด ดังนี้

	งบการเงินรวม (ล้านบาท)					
	2544			2543		
	ภายใน 1 ปี	เกินกว่า 1 ปี	รวม	ภายใน 1 ปี	เกินกว่า 1 ปี	รวม
สินทรัพย์ทางการเงิน						
เงินฝากธนาคารและเงินลงทุน						
ในตั๋วสัญญาใช้เงิน	11,611	6	11,617	10,610	-	10,610
เงินลงทุน	9,700	13,922	23,622	4,064	15,560	19,624
เงินให้กู้ยืม	68,471	88,060	156,531	61,205	87,214	148,419
หนี้สินทางการเงิน						
ตัวเงินจ่ายและหลักทรัพย์ขาย						
โดยมีสัญญาซื้อคืน	54,223	16,016	70,239	37,619	9,462	47,081
เงินกู้ยืม	11,950	37,327	49,277	1,975	47,734	49,709
หุ้นกู้	14,047	49,192	63,239	17,940	52,791	70,731
	งบการเงินเฉพาะบริษัท (ล้านบาท)					
	2544			2543		
	ภายใน 1 ปี	เกินกว่า 1 ปี	รวม	ภายใน 1 ปี	เกินกว่า 1 ปี	รวม
สินทรัพย์ทางการเงิน						
เงินฝากธนาคารและเงินลงทุน						
ในตั๋วสัญญาใช้เงิน	13,163	6	13,169	11,430	-	11,430
เงินลงทุน	8,664	13,082	21,746	4,022	14,398	18,420
เงินให้กู้ยืม	68,361	87,849	156,210	60,922	87,128	148,050
หนี้สินทางการเงิน						
ตัวเงินจ่ายและหลักทรัพย์ขาย						
โดยมีสัญญาซื้อคืน	54,045	16,016	70,061	37,418	9,462	46,880
เงินกู้ยืม	11,950	37,327	49,277	1,975	47,734	49,709
หุ้นกู้	14,047	49,192	63,239	17,940	52,791	70,731

## 25.5 มูลค่ายุติธรรมของเครื่องมือทางการเงิน

มูลค่ายุติธรรม หมายถึง มูลค่าที่บริษัทและบริษัทย่อยคาดว่าจะได้รับจากการขายหรือรับชำระสินทรัพย์ทางการเงิน หรือมูลค่าที่บริษัทคาดว่าจะต้องจ่ายเพื่อการไถ่ถอนหนี้สินทางการเงิน ตามปกติมูลค่ายุติธรรมของตราสารทางการเงินได้มาจากราคาตลาดที่มีการซื้อขายกัน แต่ในกรณีที่ไม่มีราคาตลาด มูลค่ายุติธรรมจะได้มาจากมูลค่าปัจจุบันหรือวิธีการตีราคาอื่น ๆ อย่างไรก็ตาม วิธีประมาณการและสมมติฐานที่ใช้ในการประมาณราคายุติธรรมยังคงเป็นการ คาดการณ์ ดังนั้น การใช้วิธีการประมาณการและสมมติฐานในสภาวะการณ์ที่แตกต่างกันออกไปอาจจะมีผลกระทบที่มีสาระสำคัญต่อมูลค่ายุติธรรมที่ประมาณไว้

ยอดคงเหลือตามที่ปรากฏในงบการเงินรวมและงบการเงินเฉพาะบริษัทและการประมาณการมูลค่ายุติธรรมของสินทรัพย์และหนี้สินทางการเงิน ณ วันที่ 31 ธันวาคม ปรากฏดังต่อไปนี้

	งบการเงินรวม (ล้านบาท)			
	2544		2543	
	ยอดคงเหลือ ตามบัญชี	มูลค่ายุติธรรม	ยอดคงเหลือ ตามบัญชี	มูลค่ายุติธรรม
สินทรัพย์ทางการเงิน				
เงินสดและเงินฝากสถาบันการเงิน	1,138	1,138	2,289	2,289
เงินลงทุนในตั๋วสัญญาใช้เงิน	9,452	9,452	7,247	7,247
เงินลงทุน	18,374	19,024	14,725	14,897
เงินให้กู้ยืม ลูกหนี้และดอกเบี้ยค้างรับ – สุทธิ	152,824	152,824	144,726	144,726
หนี้สินทางการเงิน				
ตัวเงินจ่ายและหลักทรัพย์ขายโดยมีสัญญาซื้อคืน	70,239	70,239	47,081	47,081
เงินกู้ยืม	49,277	48,207	49,709	51,607
หุ้นกู้	63,239	66,379	70,731	77,210
ดอกเบี้ยและค่าใช้จ่ายทางการเงินค้างจ่าย	1,633	1,633	2,173	2,173
งบการเงินเฉพาะบริษัท (ล้านบาท)				
	2544		2543	
	ยอดคงเหลือ ตามบัญชี	มูลค่ายุติธรรม	ยอดคงเหลือ ตามบัญชี	มูลค่ายุติธรรม
สินทรัพย์ทางการเงิน				
เงินสดและเงินฝากสถาบันการเงิน	1,013	1,013	1,065	1,065
เงินลงทุนในตั๋วสัญญาใช้เงิน	11,128	11,128	9,342	9,342
เงินลงทุน	16,863	17,498	13,781	14,109
เงินให้กู้ยืม ลูกหนี้และดอกเบี้ยค้างรับ – สุทธิ	152,566	152,566	144,410	144,410
หนี้สินทางการเงิน				
ตัวเงินจ่ายและหลักทรัพย์ขายโดยมีสัญญาซื้อคืน	70,061	70,061	46,880	46,880
เงินกู้ยืม	49,277	48,207	49,709	51,607
หุ้นกู้	63,239	66,379	70,731	77,210
ดอกเบี้ยและค่าใช้จ่ายทางการเงินค้างจ่าย	1,454	1,454	1,994	1,994

วิธีการและข้อสมมติฐานที่บริษัทใช้ในการประมาณมูลค่ายุติธรรมของสินทรัพย์ทางการเงินและหนี้สินทางการเงินมีดังต่อไปนี้  
เงินสดและเงินฝากสถาบันการเงิน และเงินลงทุนในตั๋วสัญญาใช้เงินมีมูลค่ายุติธรรมตามมูลค่าตามบัญชี

เงินลงทุนแสดงมูลค่ายุติธรรมด้วยวิธีการที่กล่าวไว้ในหมายเหตุประกอบงบการเงิน 5

เงินให้กู้ยืม ลูกหนี้และดอกเบี้ยค้างรับแสดงมูลค่ายุติธรรมตามจำนวนเงินที่แสดงในงบดุลหลังหักค่าเผื่อนี้สงสัยจะสูญ

ตัวเงินจ่ายและเงินกู้ยืมที่มีอายุไม่เกิน 1 ปี หลักทรัพย์ขายโดยมีสัญญาซื้อคืนและดอกเบี้ยและค่าใช้จ่ายทางการเงินค้างจ่าย มีมูลค่ายุติธรรมตามมูลค่าตามบัญชี

หุ้นกู้และเงินกู้ยืมที่มีกำหนดชำระคืนเกินกว่า 1 ปี มูลค่ายุติธรรมคำนวณจากมูลค่าปัจจุบันของประมาณการของกระแสเงินสดที่ต้องจ่ายชำระโดยใช้อัตราคิดลดจากอัตราดอกเบี้ยถัวเฉลี่ยของหุ้นกู้และเงินกู้ยืมประเภทเดียวกันที่มีการออกเพิ่มในปัจจุบัน

นอกจากนี้ บริษัทยังมีภาระผูกพันจากการทำสัญญาซื้อขายเงินตราต่างประเทศล่วงหน้า และสัญญาการบริหารหนี้ต่างประเทศระยะยาวที่มีความเสี่ยงจากอัตราแลกเปลี่ยนโดยวิธีการแลกเปลี่ยนหนี้เงินตราต่างประเทศและการแลกเปลี่ยนอัตราดอกเบี้ยเพื่อให้สอดคล้องกับการให้บริการเงินกู้ยืมแก่ลูกค้าโดยบริษัทไม่มีความเสี่ยงจากอัตราแลกเปลี่ยน

## 25.6 รายได้และค่าใช้จ่ายของตราสารทางการเงิน

บริษัทและบริษัทย่อยมีสินทรัพย์ทางการเงินที่ก่อให้เกิดรายได้และหนี้สินทางการเงินที่ก่อให้เกิดค่าใช้จ่ายซึ่งคำนวณจากยอดคงเหลือ ณ วันสิ้นปีถัวเฉลี่ยของสินทรัพย์และหนี้สินทางการเงินและอัตราเฉลี่ยของดอกเบี้ยและเงินปันผลสำหรับปีสิ้นสุดวันที่ 31 ธันวาคม ดังต่อไปนี้

	งบการเงินรวม (ล้านบาท)					
	2544			2543		
	ยอดคงเหลือ ถัวเฉลี่ย	ดอกเบี้ยและ เงินปันผล	อัตราเฉลี่ย ร้อยละต่อปี	ยอดคงเหลือ ถัวเฉลี่ย	ดอกเบี้ยและ เงินปันผล	อัตราเฉลี่ย ร้อยละต่อปี
สินทรัพย์ทางการเงิน						
เงินฝากธนาคารและเงินลงทุน						
ในตั๋วสัญญาใช้เงิน	11,114	408	3.7	10,867	586	5.4
เงินลงทุน	21,623	588	2.7	21,638	818	3.8
เงินให้กู้ยืม	152,475	7,259	4.8	141,786	7,230	5.1
หนี้สินทางการเงิน						
ตัวเงินและหลักทรัพย์ขาย						
โดยมีสัญญาซื้อคืน	58,660	1,880	3.2	37,194	1,371	3.7
เงินกู้ยืม	49,493	2,126	4.3	49,495	3,048	6.2
หุ้นกู้	66,985	4,612	6.9	75,339	6,030	8.0
งบการเงินเฉพาะบริษัท (ล้านบาท)						
	2544			2543		
	ยอดคงเหลือ ถัวเฉลี่ย	ดอกเบี้ยและ เงินปันผล	อัตราเฉลี่ย ร้อยละต่อปี	ยอดคงเหลือ ถัวเฉลี่ย	ดอกเบี้ยและ เงินปันผล	อัตราเฉลี่ย ร้อยละต่อปี
สินทรัพย์ทางการเงิน						
เงินฝากธนาคารและเงินลงทุน						
ในตั๋วสัญญาใช้เงิน	12,299	437	3.6	11,248	584	5.2
เงินลงทุน	20,083	572	2.9	20,476	808	3.9
เงินให้กู้ยืม	152,130	7,247	4.8	142,108	7,245	5.1
หนี้สินทางการเงิน						
ตัวเงินและหลักทรัพย์ขาย						
โดยมีสัญญาซื้อคืน	58,471	1,880	3.2	36,956	1,371	3.7
เงินกู้ยืม	49,493	2,126	4.3	49,495	3,048	6.2
หุ้นกู้	66,985	4,612	6.9	75,339	6,030	8.0

## 26. การจัดหมวดบัญชีใหม่

บริษัทได้จัดประเภทบัญชีบางหมวดของปี 2543 ใหม่เพื่อให้สอดคล้องกับการแสดงงบการเงินของปี 2544

## บริษัทเงินทุนอุตสาหกรรมแห่งประเทศไทย

### สำนักงานใหญ่

1770 ถ.เพชรบุรีตัดใหม่ ห้วยขวาง กรุงเทพฯ 10320

โทร. (66) 0-2253-7111 0-2253-9666

โทรสาร (66) 0-2253-9677

http://www.ifct.co.th

E-mail : sec\_ifct@ifct.th.com

### สำนักงานในส่วนภูมิภาค

#### ภาคเหนือ

สำนักงานภาคเหนือ - เชียงใหม่

51 หมู่ 5 ถ.ชลประทานไฮเวย์ลำปาง-เชียงใหม่ อ.เมือง จ.เชียงใหม่ 53000

โทร. 0-5321-1227 0-5321-1241 0-5321-8683-4 0-5340-0911

โทรสาร 0-5321-1774

สำนักงาน - เชียงราย

81/2-3 ถ.พหลโยธิน อ.เมือง จ.เชียงราย 57000

โทร. 0-5374-9051-3 โทรสาร 0-5374-9054

สำนักงานภาคเหนือ - ลำปาง

12/10 ถ.สุเรนทร์ อ.เมือง จ.ลำปาง 52000

โทร. 0-5422-2779 0-5422-5833 0-5431-8068-9 โทรสาร 0-5422-2778

สำนักงาน - แพร่

1/36-37 ถ.เหมืองหิน อ.เมือง จ.แพร่ 54000

โทร. 0-5459-4721 0-5462-6958 0-5462-6341-2 โทรสาร 0-5462-6959

สำนักงาน - ตาก

3/7-8 ถ.จอมพล อ.เมือง จ. ตาก 63000

โทร. 0-5551-6306-7 โทรสาร 0-5551-6308

สำนักงานภาคเหนือ - พิษณุโลก

100/1-4 ถ.สิงห์พัฒน อ.เมือง จ.พิษณุโลก 65000

โทร. 0-5524-2951 0-5524-5155 โทรสาร 0-5524-2790

สำนักงาน - นครสวรรค์

211/3 ถ.สวรรคตวิถิ อ.เมือง จ.นครสวรรค์ 60000

โทร. 0-5631-2272-4 โทรสาร 0-5622-1322

สำนักงาน - เพชรบูรณ์

9/15 หมู่ 2 ถ.สระบุรี-หล่มสัก อ.เมือง จ.เพชรบูรณ์ 67000

โทร. 0-5672-5737-8 โทรสาร 0-5672-5739

#### ภาคตะวันออกเฉียงเหนือ

สำนักงานภาคตะวันออกเฉียงเหนือ - ขอนแก่น

277 หมู่ 4 ถ.ประชาสโมสร อ.เมือง จ.ขอนแก่น 40000

โทร. 0-4324-1140-4 โทรสาร 0-4324-1145

สำนักงาน - อุตรดิตถ์

227/21 ถ.อุดรคบุรี อ.เมือง จ.อุตรดิตถ์ 41000

โทร. 0-4222-2414 0-4224-1238 0-4224-3952 โทรสาร 0-4224-6733

สำนักงาน - ร้อยเอ็ด

262-263 ถ.ร้อยเอ็ด-กาฬสินธุ์ อ.เมือง จ.ร้อยเอ็ด 45000

โทร. 0-4352-2784-6 โทรสาร 0-4352-2786

สำนักงานภาคตะวันออกเฉียงเหนือ - อุบลราชธานี

139 ถ.แจ้งสนิท อ.เมือง จ.อุบลราชธานี 34000

โทร. 0-4531-1449 0-4528-1036-9 โทรสาร 0-4531-1449

สำนักงาน - มุกดาหาร

44-44/1 ถ.พิทักษ์พนมเขต อ.เมือง จ.มุกดาหาร 49000

โทร. 0-4263-1405 0-4263-0882 โทรสาร 0-4263-1406

สำนักงาน - สกลนคร

1289 ถ.สุขเกษม อ.เมือง จ.สกลนคร 47000

โทร. 0-4271-7152-3 โทรสาร 0-4271-7154

สำนักงานภาคตะวันออกเฉียงเหนือ - นครราชสีมา

555/1-5 ถ.มิตรภาพ อ.เมือง จ.นครราชสีมา 30000

โทร. 0-4425-8765-8 0-4426-1065 โทรสาร 0-4425-7287

สำนักงาน - สุรินทร์

499/1-2 ถ.ธนสาร อ.เมือง จ.สุรินทร์ 32000

โทร. 0-4452-1137-8 โทรสาร 0-4452-1139

สำนักงาน - ชัยภูมิ

290/4-5 ถ.ชัยภูมิ-สีคิ้ว อ.เมือง จ.ชัยภูมิ 36000

โทร. 0-4481-7222-3 โทรสาร 0-4481-7224

#### ภาคกลาง

สำนักงาน - สระบุรี

173/17 ถ.สุดบรรทัด อ.เมือง จ.สระบุรี 18000

โทร. 0-3622-2650 0-3631-5298-9 โทรสาร 0-3631-5299

สำนักงาน - ราชบุรี

71/9 หมู่ 8 ถ.เพชรเกษม อ.เมือง จ.ราชบุรี 70000

โทร. 0-3231-3182-4 โทรสาร 0-3231-3184

สำนักงาน - พระนครศรีอยุธยา

70/10 หมู่ 6 ถ.โรจนะ อ.พระนครศรีอยุธยา จ.พระนครศรีอยุธยา 13000

โทร. 0-3522-9301-3 โทรสาร 0-3522-9303

สำนักงาน - ปราจีนบุรี

172-174 ถ.ราษฎร์ดำริ อ.เมือง จ.ปราจีนบุรี 25000

โทร. 0-3721-4122 0-3720-0286 โทรสาร 0-3721-4127

สำนักงาน - ประจวบคีรีขันธ์

335-336 หมู่ 1 ถ.เพชรเกษม อ.ปราณบุรี จ.ประจวบคีรีขันธ์ 77120

โทร. 0-3254-4602-4 โทรสาร 0-3254-4604

สำนักงาน - สมุทรสาคร

1400/69-70 ถ.เอกชัย อ.เมือง จ.สมุทรสาคร 74000

โทร. 0-3483-7685-6 โทรสาร 0-3483-7687

#### ภาคตะวันออก

สำนักงานภาคตะวันออก - ระยอง

235 ถ.สุขุมวิท อ.เมือง จ.ระยอง 21000

โทร. 0-3880-0480-2 โทรสาร 0-3880-0483

สำนักงาน - จันทบุรี

17/34-35 ถ.รัชชศักดิ์สมูล อ.เมือง จ.จันทบุรี 22000

โทร. 0-3935-1224-6 โทรสาร 0-3935-1226

สำนักงาน - ชลบุรี

67/18-19 ถ.สุขุมวิท อ.เมือง จ.ชลบุรี 20000

โทร. 0-3879-0444-5 โทรสาร 0-3879-0446

#### ภาคใต้

สำนักงานภาคใต้ - สุราษฎร์ธานี

141/5 หมู่ 5 ถ.กาญจนาภิเษย์ อ.เมือง จ.สุราษฎร์ธานี 84000

โทร. 0-7728-3956 0-7728-3966 0-7721-2389 โทรสาร 0-7728-4956

สำนักงาน - ชุมพร

22/3 ถ.ปรมินทรมรรคา อ.เมือง จ.ชุมพร 86000

โทร. 0-7750-3472 0-7757-0562-3 โทรสาร 0-7757-0562

สำนักงาน - ภูเก็ต

18/15-16 ถ.แม่หลวน อ.เมือง จ.ภูเก็ต 83000

โทร. 0-7623-4854-5 โทรสาร 0-7623-4856

สำนักงานภาคใต้ - ตรัง

59/12-14 ถ.ห้วยยอด อ.เมือง จ.ตรัง 92000

โทร. 0-7521-4041-2 โทรสาร 0-7521-0165

สำนักงาน - นครศรีธรรมราช

34/46-7 ถ.พัฒนาการคูขวาง อ.เมือง จ.นครศรีธรรมราช 80000

โทร. 0-7532-2387-8 โทรสาร 0-7532-2389

สำนักงาน - กระบี่

495/10-11 ถ.อุดรกิจ อ.เมือง จ.กระบี่ 81000

โทร. 0-7563-2656-7 โทรสาร 0-7563-2658

สำนักงานภาคใต้ - หาดใหญ่

89-91 ถ.จุติอนุสรณ์ อ.หาดใหญ่ จ.สงขลา 90110

โทร. 0-7424-4198 0-7423-6933 0-7423-0889 โทรสาร 0-7423-2955

สำนักงาน - ปัตตานี

60/1-2 ถ.ยะรัง อ.เมือง จ.ปัตตานี 94000

โทร. 0-7333-4732 0-7331-1204 โทรสาร 0-7331-0896

สำนักงาน - ยะลา

23/1-2 ถ.รัฐกิจ อ.เมือง จ.ยะลา 95000

โทร. 0-7322-2056-7 โทรสาร 0-7322-2772