

12. ฐานะการเงินและผลการดำเนินงาน

12.1 งบการเงิน

การนำเสนอข้อมูลตัวเลขและมูลค่าต่าง ๆ ตามที่ปรากฏในส่วนฐานะการเงินและผลการดำเนินงานนี้ สามารถอธิบายแหล่งที่มาของตัวเลขในแต่ละปี ได้ดังนี้

1. ตัวเลขที่นำเสนอสำหรับ ปี 2552 จะเป็นการใช้ตัวเลขจากงบการเงินเสมือนควบรวมกิจการของบริษัท และของ บริษัท อีสต์โคสต์ทีไอซ์ จำกัด (ECD) บริษัท อีสต์โคสต์อุตสาหกรรม จำกัด (ECI) บริษัท วี - ชัท เดคคอร์ด จำกัด (VCD) และบริษัท วี - ชัท อินดัสทรี จำกัด (VCI) โดยในลักษณะการรวมผลการดำเนินการ และฐานะทางการเงินทั้ง 5 บริษัท และตัดรายการระหว่างกัน โดยในปี 2552 บริษัทและบริษัทในเครือได้เริ่มวางแผนเกี่ยวกับการรวมธุรกิจภายใต้การควบคุมเดียวกันและการปรับโครงสร้างการดำเนินงานและการเงินภายในกลุ่มบริษัทในเครืออีสต์โคสต์ซึ่งรวมถึงการรับโอนกิจกรรมการดำเนินงานของบริษัทจากบริษัทในเครือ โดยในปี 2552 บริษัทและบริษัทในเครือยังไม่ได้ดำเนินการใด ๆ ที่เป็นสาระสำคัญเกี่ยวกับเรื่องดังกล่าว

2. ตัวเลขที่นำเสนอสำหรับ ปี 2553 จะเป็นการใช้ตัวเลขจากงบการเงินรวมสำหรับกลุ่มกิจการ โดยในปีดังกล่าวผู้ถือหุ้นของบริษัทและบริษัทในเครือได้เห็นชอบให้บริษัทและบริษัทในเครือดำเนินการรวมธุรกิจภายใต้การควบคุมเดียวกันและปรับปรุงโครงสร้างการดำเนินงานและการเงินของบริษัทในเครือให้มาอยู่ภายใต้การควบคุมของบริษัท โดยมีการดำเนินการที่สำคัญ ดังนี้

1. ในเดือนตุลาคม 2553 ได้มีการโอนพนักงานและสายการผลิตสินค้า พร้อมทั้งจำหน่ายสินค้าสำเร็จรูป สินค้าระหว่างผลิต วัตถุดิบ วัสดุสิ้นเปลืองของบริษัทในเครือมายังบริษัท
2. ในเดือนพฤศจิกายน และธันวาคม 2553 ได้มีการจำหน่ายเครื่องจักร (ด้วยราคาประเมินโดยผู้ประเมินราคาอิสระสองราย โดยราคาซื้อขายอ้างอิงจากราคาประเมินที่ต่ำกว่า โดยรายงานประเมินราคามีวัตถุประสงค์สาธารณะในการเปิดเผยข้อมูล) ของบริษัทในเครือมาให้แก่บริษัท
3. ในเดือนธันวาคม 2553 ได้มีการขอลดยอดวงเงินสินเชื่อต่าง ๆ ของบริษัทในเครือที่มีกับสถาบันการเงินต่าง ๆ และโอนเพิ่มเป็นยอดวงเงินสินเชื่อของบริษัทแทน

โดยงบการเงินรวมสำหรับกลุ่มกิจการดังกล่าว เป็นงบการเงินที่ถูกจัดทำขึ้นเพื่อสะท้อนให้เห็นถึงผลจากรวมธุรกิจภายใต้การควบคุมเดียวกัน โดยเป็นการซื้อสินทรัพย์ที่ใช้ในการดำเนินงานเกือบทั้งหมดของบริษัทในเครือ ซึ่งสินทรัพย์ดังกล่าว ได้แก่ สินค้าคงเหลือ และสินทรัพย์ถาวร โดยผู้ซื้อคือ บริษัทซึ่งเป็นกิจการที่มีอำนาจควบคุมกิจการอื่นที่อยู่ภายใต้การควบคุมเดียวกัน ภายหลังจากซื้อ - ขาย สินทรัพย์ดังกล่าว บริษัทในเครือทั้งสี่แห่งได้เริ่มหยุดดำเนินกิจกรรมหลักทางธุรกิจ โดยผู้ถือหุ้นของแต่ละบริษัทเป็นบุคคลกลุ่มเดียวกันและเป็นผู้ถือหุ้นของบริษัทเช่นเดียวกัน สินทรัพย์ส่วนที่ไม่ได้ถูกบริษัทซื้อมาสุทธิจากหนี้สินทั้งหมดของบริษัทในเครือทั้งสี่แห่ง ณ วันที่ 31 ธันวาคม 2553 ได้ถูกแสดงเป็นรายการ “ส่วนได้เสียที่เป็นของผู้มีอำนาจควบคุมในบริษัทอื่นในกลุ่มบริษัทที่มีการรวมธุรกิจภายใต้การควบคุมเดียวกัน” ในงบแสดงฐานะการเงินและงบแสดงการเปลี่ยนแปลงส่วนของผู้ถือหุ้นของปี 2553 นอกจากนี้ ผลขาดทุนจากการประกอบกิจการของบริษัทในเครือดังกล่าวเกือบทั้งหมดสำหรับปี 2553 เป็นส่วนที่รับผิดชอบโดยผู้มีอำนาจควบคุมในบริษัทในเครือดังกล่าว ดังนั้น บริษัทจึงแสดงรายการขาดทุนจากการดำเนินงานสำหรับปี 2553 ของบริษัทในเครือทั้งสี่แห่งซึ่งรวมอยู่ในงบการเงินสำหรับกลุ่มกิจการของปี 2553 เป็น “ขาดทุนที่เป็นของผู้มีอำนาจควบคุมในบริษัทอื่นในกลุ่มบริษัทที่มีการรวมธุรกิจภายใต้การควบคุมเดียวกัน” ในงบกำไรขาดทุนเบ็ดเสร็จสำหรับปี 2553

3. ตัวเลขที่นำเสนอสำหรับ ปี 2554 จะเป็นตัวเลขจากงบการเงินรวมของบริษัท (ได้แก่ บริษัท และบริษัทย่อย (บริษัท วีวี-เดคคอร์ด จำกัด ในฐานะบริษัทย่อยที่บริษัทถือหุ้นอยู่ร้อยละ 99.95 จดทะเบียนก่อตั้งเมื่อวันที่ 11 พฤษภาคม 2554) โดยในปี 2554 ได้ดำเนินการเกี่ยวกับการจัดโครงสร้างกลุ่มกิจการที่สำคัญเพิ่มเติมจากปี 2553 ดังนี้

1. ในเดือนมีนาคม และเมษายน 2554 ได้มีการจำหน่ายเครื่องจักรส่วนที่เหลือและสินทรัพย์ถาวรอื่น ยกเว้น อาคารและส่วนปรับปรุงอาคาร (ด้วยราคาประเมินโดยผู้ประเมินราคาอิสระสองราย โดยราคาซื้อขายอ้างอิงจากราคาประเมินที่ต่ำกว่า โดยรายงานประเมินราคามีวัตถุประสงค์สาธารณะในการเปิดเผยข้อมูล) ของบริษัทในเครือมาให้แก่บริษัท
2. เมื่อวันที่ 1 กรกฎาคม 2554 ได้มีการจำหน่ายอาคารและส่วนปรับปรุงอาคาร (ด้วยราคาประเมินโดยผู้ประเมินราคาอิสระสองราย โดยราคาซื้อขายอ้างอิงจากราคาประเมินที่ต่ำกว่า) ของบริษัทในเครือมาให้แก่บริษัท

ทั้งนี้ ในระหว่างเดือนตุลาคม 2553 ถึงเดือนมิถุนายน 2554 บริษัทในเครือได้เรียกเก็บค่าเช่าสินทรัพย์ถาวรจากบริษัท สำหรับสินทรัพย์ถาวรในส่วนที่ยังไม่ได้จำหน่ายมาให้แก่บริษัท แต่บริษัทเป็นผู้ใช้สินทรัพย์ถาวรดังกล่าวในการดำเนินงานของบริษัทโดยเริ่มตั้งแต่วันที่ 1 ตุลาคม 2553 ทั้งนี้ บริษัทและบริษัทในเครือเรียกเก็บค่าเช่าสินทรัพย์ถาวรระหว่างกันในอดีตที่อ้างอิงราคาประเมินทรัพย์สินของผู้ประเมินราคาอิสระสองราย โดยรายงานประเมินราคามีวัตถุประสงค์สาธารณะในการเปิดเผยข้อมูล

โดยในปี 2554 เป็นปีที่การรวมธุรกิจภายใต้การควบคุมเดียวกันของบริษัท และบริษัทในเครือได้ดำเนินการแล้วเสร็จสมบูรณ์ โดยฐานะการเงินและผลการดำเนินงานของบริษัทในเครือทั้งสิ้นได้ถูกแยกออกไปอย่างเบ็ดเสร็จเด็ดขาดจากบริษัทซึ่งเป็นส่วนที่รับผิดชอบเต็มจำนวนโดยผู้มีอำนาจควบคุมในบริษัทในเครือดังกล่าว ดังนั้น บริษัทจึงไม่มีการจัดทำงบการเงินสำหรับกลุ่มกิจการ ในปี 2554 และได้กลับรายการส่วนได้เสียที่เป็นของผู้มีอำนาจควบคุมในบริษัทอื่นในกลุ่มบริษัทที่มีการรวมธุรกิจภายใต้การควบคุมเดียวกันที่เคยบันทึกในปี 2553 ออกจากงบการเงินของบริษัท และได้รับรู้ส่วนเกินทุนจากการรวมธุรกิจภายใต้การควบคุมเดียวกันจำนวนเงินประมาณ 54.2 ล้านบาท ซึ่งเกิดจากการซื้อสินทรัพย์ถาวรของบริษัทในเครือในปี 2553 และถูกตัดรายการออกไปในการจัดทำงบการเงินรวมสำหรับกลุ่มกิจการสำหรับปี 2553 ตามที่แสดงในงบแสดงการเปลี่ยนแปลงส่วนของผู้ถือหุ้นสำหรับปี 2554

กลุ่มบริษัทอีสต์โคสต์ ได้ดำเนินการปรับโครงสร้างเสร็จเรียบร้อยแล้วอย่างสมบูรณ์ โดยเหลือเพียง บริษัท อีสต์โคสต์เฟอร์นิเทค จำกัด (มหาชน) (ECF) เป็นบริษัทที่ดำเนินธุรกิจเพียงแห่งเดียว ตั้งแต่วันที่ 30 มิถุนายน 2554 โดยการจัดโครงสร้างกลุ่มบริษัทอีสต์โคสต์ที่ผ่านมาที่เกิดขึ้นในระหว่างช่วงปี 2553 ถึงปี 2554 มีวัตถุประสงค์เพื่อขจัดรายการระหว่างกัน (Connected Transaction) และป้องกันปัญหาความขัดแย้งทางผลประโยชน์ (Conflict of Interest) โดยกระบวนการปรับโครงสร้างกลุ่มบริษัทอีสต์โคสต์เริ่มจากการซื้อที่ดินทั้งหมดที่ใช้ในการประกอบธุรกิจที่ขณะนั้นเป็นกรรมสิทธิ์ส่วนตัวของกรรมการบริษัทเข้าเป็นกรรมสิทธิ์ในนาม ECF การดำเนินการซื้อเครื่องจักร อาคารโรงงาน สต็อกสินค้า ทรัพย์สินอื่น ๆ จาก 4 บริษัทเข้าเป็นกรรมสิทธิ์ของ ECF การโอนย้ายพนักงานจาก 4 บริษัท เข้าปฏิบัติงานใน ECF รวมถึงการดำเนินการจ่ายชำระหนี้สินในระหว่างกลุ่มบริษัทให้เสร็จสิ้น

ทั้งนี้ที่ประชุมคณะกรรมการของ บริษัท อีสต์โคสต์ อุตสาหกรรม จำกัด (ECI) บริษัท อีสต์โคสต์ ดีไซน์ จำกัด (ECD) บริษัท วี - ชัท เดคคอร์ด จำกัด (VCD) และบริษัท วี - ชัท อินดัสทรี จำกัด (VCI) ได้จัดการประชุมขึ้นเมื่อวันที่ 17 กันยายน 2555 13 กันยายน 2555 12 กันยายน 2555 และ 14 กันยายน 2555 ตามลำดับ โดยมีมติจากที่ประชุม "พิจารณาและเห็นชอบให้มีการกำหนดนโยบายการดำเนินธุรกิจที่จะไม่แข่งขันกับ บริษัท อีสต์โคสต์

เฟอร์นิเทค จำกัด (ซึ่งขณะนั้นยังเป็นบริษัทจำกัด) นอกจากนี้ทางบริษัท อีสต์โคสต์เฟอร์นิเทค จำกัด (มหาชน) ในฐานะ “ผู้รับสัญญา” ยังได้จัดทำสัญญาบันทึกข้อตกลง เมื่อวันที่ 26 ธันวาคม 2555 กับ ECI ECD VCD และ VCI โดยแต่ละบริษัทในฐานะ “ผู้ให้สัญญา” ได้ให้ข้อตกลงว่า จะไม่ประกอบธุรกิจในลักษณะที่เป็นการแข่งขันกันกับธุรกิจที่บริษัทประกอบธุรกิจอยู่ก่อนหน้าหรือดำเนินการประกอบธุรกิจอยู่ภายหลังการให้สัญญา โดยสามารถศึกษารายละเอียดเพิ่มเติมได้ที่หัวข้อ 2.2 ภาพรวมการประกอบธุรกิจของบริษัท หน้า 2.1 – 10

ข้อมูลตัวเลขที่นำเสนอในส่วนของงบแสดงฐานะการเงิน และงบกำไรขาดทุน ปี 2552 จะเป็นตัวเลขจากงบเสมือนควบรวมกิจการภายใต้การควบคุมเดียวกัน ซึ่งงบเสมือนควบรวมดังกล่าว ทางบริษัทเป็นผู้จัดทำขึ้น โดยมีผู้ตรวจสอบบัญชีของบริษัท (นายเมธี รัตนศรีเมธา ผู้สอบบัญชีรับอนุญาต เลขทะเบียน 3425 จากบริษัท เอ็ม อาร์ แอนด์ แอสโซซิเอท จำกัด (อยู่ในรายชื่อผู้สอบบัญชีที่ได้รับความเห็นชอบจากสำนักงานคณะกรรมการกำกับหลักทรัพย์และตลาดหลักทรัพย์)) กล่าวไว้ในหน้ารายงานของผู้สอบบัญชีรับอนุญาตว่า บริษัทได้จัดทำงบแสดงฐานะการเงินรวม ณ วันที่ 31 ธันวาคม 2552 และงบกำไรขาดทุนรวมสำหรับปีสิ้นสุดวันเดียวกันของบริษัท อีสต์โคสต์เฟอร์นิเทค จำกัด และบริษัทในเครือนี้ขึ้นเป็นกรณีพิเศษเพื่อนำเสนอต่อผู้ถือหุ้นและคณะกรรมการบริษัทในการพิจารณาฐานะการเงินรวมและผลการดำเนินงานรวมของบริษัท อีสต์โคสต์เฟอร์นิเทค จำกัด และบริษัทในเครือ ทั้งนี้ การพิจารณาดังกล่าวมีวัตถุประสงค์เฉพาะเพียงเพื่อใช้เป็นส่วนหนึ่งของข้อมูลในการนำเสนอต่อสำนักงานคณะกรรมการกำกับหลักทรัพย์และตลาดหลักทรัพย์เพื่อขออนุญาตเสนอขายหุ้นต่อประชาชนเป็นครั้งแรกและจดทะเบียนในตลาดหลักทรัพย์ เอ็ม เอ ไอ

ข้อมูลตัวเลขที่นำเสนอในส่วนของงบแสดงฐานะการเงิน และงบกำไรขาดทุน ปี 2553 (ปีที่มีการรวมธุรกิจภายใต้การควบคุมเดียวกัน) จะเป็นตัวเลขจากงบการเงินรวมสำหรับกลุ่มกิจการ ซึ่งทางบริษัทได้มีการจัดทำงบการเงินรวมสำหรับกลุ่มกิจการสำหรับปี 2553 ซึ่งประกอบด้วยงบแสดงฐานะการเงินรวม ณ วันที่ 31 ธันวาคม 2553 งบกำไรขาดทุนเบ็ดเสร็จรวม งบแสดงการเปลี่ยนแปลงส่วนของผู้ถือหุ้นรวม และงบกระแสเงินสดรวมสำหรับปีสิ้นสุดวันเดียวกันของบริษัท อีสต์โคสต์เฟอร์นิเทค จำกัด และบริษัทในเครือซึ่งอยู่ภายใต้การควบคุมเดียวกันขึ้นเป็นกรณีพิเศษ โดยมีวัตถุประสงค์เฉพาะเพียงเพื่อใช้เป็นส่วนข้อมูลเปรียบเทียบกับงบการเงินของบริษัท สำหรับปี 2554 (หลังการรวมธุรกิจภายใต้การควบคุมเดียวกัน) และเพื่อนำเสนอต่อผู้ถือหุ้นและคณะกรรมการบริษัทในการพิจารณาฐานะการเงินรวม ผลการดำเนินงานรวมและกระแสเงินสดรวมของบริษัทและบริษัทในเครือในระหว่างการรวมธุรกิจภายใต้การควบคุมเดียวกันและการปรับโครงสร้างการดำเนินงานและการเงินภายในกลุ่มบริษัทในเครืออีสต์โคสต์ และเพื่อใช้เป็นส่วนหนึ่งของข้อมูลในการนำเสนอต่อสำนักงานคณะกรรมการกำกับหลักทรัพย์และตลาดหลักทรัพย์เพื่อขออนุญาตเสนอขายหุ้นต่อประชาชนเป็นครั้งแรกและจดทะเบียนในตลาดหลักทรัพย์ เอ็ม เอ ไอ เท่านั้น

นอกจากนี้ งบการเงินรวมสำหรับกลุ่มกิจการสำหรับปี 2553 ได้ถูกจัดทำขึ้นโดยแสดงข้อมูลที่สอดคล้องในสาระสำคัญกับงบการเงินซึ่งผ่านการตรวจสอบแล้ว สำหรับปีสิ้นสุดวันที่ 31 ธันวาคม 2553 ของบริษัทและบริษัทในเครือ โดยถูกจัดทำขึ้นตามเกณฑ์การจัดทำงบการเงิน โดยงบการเงินรวมดังกล่าวได้รวมบัญชีต่าง ๆ ของบริษัทและบริษัทในเครือซึ่งอยู่ภายใต้การควบคุมเดียวกัน โดยรายการบัญชีและยอดคงเหลือระหว่างบริษัทและบริษัทในเครือที่มีนัยสำคัญ ได้ถูกตัดรายการในการจัดทำงบการเงินรวมดังกล่าวแล้ว ยกเว้นรายการเจ้าหน้าที่ที่เกิดจากการรวมธุรกิจภายใต้การควบคุมเดียวกัน

โดยบริษัทในเครือซึ่งอยู่ภายใต้การควบคุมเดียวกันตามที่ปรากฏในงบเสมือนควบรวมกิจการ สำหรับปี 2552 และงบการเงินรวมสำหรับกลุ่มกิจการ สำหรับปี 2553 ประกอบด้วย

1. บริษัท อีสต์โคสต์ อุตสาหกรรม จำกัด (ECI) ซึ่งดำเนินธุรกิจเกี่ยวกับการจำหน่ายเฟอร์นิเจอร์
2. บริษัท อีสต์โคสต์ ดีไซน์ จำกัด (ECD) ซึ่งดำเนินธุรกิจเกี่ยวกับการผลิตและจำหน่ายเฟอร์นิเจอร์
3. บริษัท วี - ซีที เดคคอร์ด จำกัด (VCD) ซึ่งดำเนินธุรกิจเกี่ยวกับการผลิตและจำหน่ายกระดาษปิดผิว
4. บริษัท วี - ซีที อินดัสทรี จำกัด (VCI) ซึ่งดำเนินธุรกิจเกี่ยวกับการผลิตและจำหน่ายไม้แปรรูปอบแห้ง

โดยบริษัทและบริษัทในเครือทั้งสี่แห่ง มีผู้ถือหุ้นหลักซึ่งถือหุ้นในแต่ละบริษัทด้วยสัดส่วนที่เท่า ๆ กัน ได้แก่ คุณวัลลภ สุขสวัสดิ์ คุณวรารภรณ์ สุขสวัสดิ์ คุณชาติ สุขสวัสดิ์ คุณอารักษ์ สุขสวัสดิ์ และคุณทิพวรรณ สุขสวัสดิ์ โดยผู้ถือหุ้นทุกท่านเป็นกรรมการของบริษัทและบริษัทในเครือทั้งสี่แห่ง ดังนั้น บริษัทเหล่านี้จึงเป็นกลุ่มกิจการซึ่งอยู่ภายใต้การควบคุมเดียวกัน

ข้อมูลตัวเลขที่นำเสนอในส่วนของงบแสดงฐานะการเงิน และงบกำไรขาดทุน ปี 2554 สิ้นสุดวันที่ 31 ธันวาคม 2554 (หลังการรวมธุรกิจภายใต้การควบคุมเดียวกัน) และงวด 9 เดือน สิ้นสุดวันที่ 30 กันยายน 2555 จะเป็นตัวเลขจากงบการเงินรวม ของบริษัทและบริษัทย่อย (บริษัท วีวี-เดคคอร์ด จำกัด ในฐานะบริษัทย่อยที่บริษัทถือหุ้นร้อยละ 99.95 จดทะเบียนก่อตั้งเมื่อวันที่ 11 พฤษภาคม 2554)

(ก) ผู้สอบบัญชีและรายงานของผู้สอบบัญชี

รายงานของผู้สอบบัญชีรับอนุญาตที่ได้ตรวจสอบงบการเงินของบริษัท และ ECI ECD VCD และ VCI ระหว่างปี 2552 – ปี 2554 และระหว่างงวด 9 เดือน สิ้นสุดวันที่ 30 กันยายน 2555 สามารถสรุปได้ดังนี้

บริษัท อีสต์โคสต์เฟอริเทค จำกัด (มหาชน)

| งบการเงินรอบบัญชี | ผู้ตรวจสอบบัญชี | การแสดงความเห็นในรายงานของผู้สอบบัญชี |
|---|---|---|
| งวด 12 เดือน สิ้นสุดวันที่ 31 ธันวาคม 2552 | นางสาวจันทร์ภา ว่องศรีอุดมพร ผู้สอบบัญชีรับอนุญาต เลขทะเบียน 4996 จากบริษัท สอบบัญชีธรรมนิติ จำกัด (อยู่ในรายชื่อผู้สอบบัญชีที่ได้รับความเห็นชอบจากสำนักงานคณะกรรมการกำกับหลักทรัพย์และตลาดหลักทรัพย์) | งบการเงินแสดงฐานะการเงิน ณ วันที่ 31 ธันวาคม 2552 ผลการดำเนินงาน การเปลี่ยนแปลงส่วนของผู้ถือหุ้นและกระแสเงินสด สำหรับปีสิ้นสุดวันเดียวกันของบริษัท โดยถูกต้องตามที่ควรในสาระสำคัญตามหลักการบัญชีที่รับรองทั่วไป |
| งวด 12 เดือน สิ้นสุดวันที่ 31 ธันวาคม 2553 | นายเมธี รัตนศรีเมธา ผู้สอบบัญชีรับอนุญาต เลขทะเบียน 3425 จากบริษัท เอ็ม อาร์ แอนด์ แอสโซซิเอท จำกัด (อยู่ในรายชื่อผู้สอบบัญชีที่ได้รับความเห็นชอบจากสำนักงานคณะกรรมการกำกับหลักทรัพย์และตลาดหลักทรัพย์) | งบการเงินแสดงฐานะการเงิน ณ วันที่ 31 ธันวาคม 2553 ผลการดำเนินงาน และกระแสเงินสด สำหรับปีสิ้นสุดวันเดียวกันของบริษัท โดยถูกต้องตามที่ควรในสาระสำคัญตามหลักการบัญชีที่รับรองทั่วไป |
| งวด 12 เดือน สิ้นสุดวันที่ 31 ธันวาคม 2554 | ความเห็นชอบจากสำนักงานคณะกรรมการกำกับหลักทรัพย์และตลาดหลักทรัพย์) | งบการเงินแสดงฐานะการเงินรวม ณ วันที่ 31 ธันวาคม 2554 ผลการดำเนินงานรวม และกระแสเงินสดรวม สำหรับปีสิ้นสุดวันเดียวกันของบริษัท |

| งบการเงินรอบบัญชี | ผู้ตรวจสอบบัญชี | การแสดงความเห็นในรายงานของผู้สอบบัญชี |
|--|-----------------|---|
| | | และบริษัทย่อย และฐานะการเงิน ณ วันที่ 31 ธันวาคม 2554 ผลการดำเนินงาน และกระแสเงินสด สำหรับปีสิ้นสุดวันเดียวกันของบริษัท โดยถูกต้องตามที่ควรในสาระสำคัญตามหลักการบัญชีที่รับรองทั่วไป |
| งวด 9 เดือน สิ้นสุดวันที่ 30 กันยายน 2555 | | ผู้สอบบัญชีให้ข้อสรุปว่า "ไม่พบสิ่งที่เป็นเหตุให้เชื่อว่า ข้อมูลทางการเงินระหว่างกาลรวมของบริษัทและบริษัทย่อย และข้อมูลทางการเงินระหว่างกาลของบริษัทไม่ได้จัดทำขึ้นตามตามมาตรฐานการบัญชีฉบับที่ 34 เรื่อง "งบการเงินระหว่างกาล" ในสาระสำคัญจากการสอบทานของผู้สอบบัญชี |

(ข) ตารางสรุปรฐานะการเงินและผลการดำเนินงาน

งบแสดงฐานะการเงินรวม : บริษัท อีस्टโคสต์เฟอร์นิเทค จำกัด (มหาชน) และบริษัทในเครือ

| งบแสดงฐานะการเงิน | งบเสมือนควบรวมกิจการ | | งบการเงินรวมสำหรับ กลุ่มกิจการ | | งบการเงินรวม | | งบการเงินรวม | |
|---|----------------------------------|---------------|-----------------------------------|---------------|----------------------------------|---------------|----------------------------------|---------------|
| | สิ้นสุดวันที่ 31 ธันวาคม 2552 | | สิ้นสุดวันที่ 31 ธันวาคม 2553 | | สิ้นสุดวันที่ 31 ธันวาคม 2554 | | สิ้นสุดวันที่ 30 กันยายน 2555 | |
| | ล้านบาท | ร้อยละ | ล้านบาท | ร้อยละ | ล้านบาท | ร้อยละ | ล้านบาท | ร้อยละ |
| สินทรัพย์ | | | | | | | | |
| สินทรัพย์หมุนเวียน | | | | | | | | |
| เงินสดและรายการเทียบเท่าเงินสด | 1.77 | 0.43 | 0.07 | 0.01 | 3.34 | 0.38 | 2.15 | 0.21 |
| เงินลงทุนชั่วคราวในหลักทรัพย์เพื่อขาย | - | 0.00 | - | 0.00 | 10.00 | 1.14 | - | 0.00 |
| ลูกหนี้การค้า | | | | | | | | |
| - บริษัทที่เกี่ยวข้องกัน | 0.00 | 0.00 | 3.95 | 0.80 | 6.20 | 0.70 | 10.87 | 1.09 |
| - บริษัทอื่น | 105.54 | 25.93 | 87.24 | 17.77 | 88.70 | 10.08 | 128.90 | 12.87 |
| ลูกหนี้อื่น - บริษัทที่เกี่ยวข้องกัน | - | 0.00 | - | 0.00 | - | 0.00 | - | 0.00 |
| สินค้าคงเหลือ - สุทธิ | 104.52 | 25.68 | 94.85 | 19.32 | 121.97 | 13.86 | 198.14 | 19.79 |
| สินทรัพย์หมุนเวียนอื่น | 16.74 | 4.11 | 35.80 | 7.29 | 17.86 | 2.03 | 19.80 | 1.98 |
| รวมสินทรัพย์หมุนเวียน | 228.57 | 56.16 | 221.91 | 45.19 | 248.06 | 28.18 | 359.86 | 35.94 |
| สินทรัพย์ไม่หมุนเวียน | | | | | | | | |
| เงินให้กู้ยืมแก่และดอกเบี่ยัดค้ำประกันบุคคล และบริษัทที่เกี่ยวข้องกัน | 22.67 | 5.57 | 13.55 | 2.76 | - | 0.00 | - | 0.00 |
| เงินลงทุนในตราสารหนี้ที่จะถือจนครบ กำหนด | - | 0.00 | - | 0.00 | - | 0.00 | 1.00 | 0.10 |
| ที่ดิน อาคารและอุปกรณ์ - สุทธิ | 151.94 | 37.33 | 248.73 | 50.66 | 358.13 | 40.69 | 385.97 | 38.54 |
| ส่วนเกินทุนจากการตีราคาสินทรัพย์ - สุทธิ | - | 0.00 | - | 0.00 | 253.15 | 28.76 | 235.12 | 23.48 |
| สินทรัพย์ไม่มีตัวตน - สุทธิ | - | 0.00 | - | 0.00 | 0.82 | 0.09 | 3.74 | 0.37 |
| สินทรัพย์ไม่หมุนเวียนอื่น | 3.79 | 0.93 | 6.84 | 1.39 | 20.05 | 2.28 | 15.74 | 1.57 |
| รวมสินทรัพย์ไม่หมุนเวียน | 178.40 | 43.84 | 269.12 | 54.81 | 632.14 | 71.82 | 641.56 | 64.06 |
| รวมสินทรัพย์ | 406.97 | 100.00 | 491.03 | 100.00 | 880.20 | 100.00 | 1,001.43 | 100.00 |
| หนี้สินและส่วนของผู้ถือหุ้น | | | | | | | | |
| หนี้สินหมุนเวียน | | | | | | | | |
| เงินเบิกเกินบัญชีและเงินกู้ยืมระยะสั้นจาก สถาบันการเงิน | 447.03 | 109.84 | 350.44 | 71.37 | 367.29 | 41.73 | 391.57 | 39.10 |
| เจ้าหนี้การค้าจากการขายสิทธิเรียกร้องใน ลูกหนี้การค้า | - | 0.00 | 29.51 | 6.01 | 12.48 | 1.42 | 31.50 | 3.15 |
| เจ้าหนี้การค้า | | | | | | | | |
| - บริษัทที่เกี่ยวข้องกัน | 139.18 | 34.20 | - | 0.00 | - | 0.00 | - | 0.00 |
| - บริษัทอื่น | 3.70 | 0.91 | 163.66 | 33.33 | 137.22 | 15.59 | 181.66 | 18.14 |
| เจ้าหนี้อื่น - บริษัทที่เกี่ยวข้องกัน | - | 0.00 | 208.89 | 42.54 | 0.46 | 0.05 | 1.71 | 0.17 |
| หนี้สินตามสัญญาเช่าซื้อและสัญญาเช่า การเงินส่วนที่ครบกำหนดชำระภายในหนึ่งปี | 3.35 | 0.82 | 2.26 | 0.46 | 4.56 | 0.52 | 7.74 | 0.77 |
| เงินกู้ยืมระยะยาวส่วนที่ครบกำหนดชำระ ภายในหนึ่งปี | 29.74 | 7.31 | 10.89 | 2.22 | 55.69 | 6.33 | 55.70 | 5.56 |

(ข) ตารางสรุปฐานะการเงินและผลการดำเนินงาน

งบแสดงฐานะการเงินรวม : บริษัท อีสต์โคสต์เฟอร์นิเทค จำกัด (มหาชน) และบริษัทในเครือ (ต่อ)

| งบแสดงฐานะการเงิน | งบเสมือนควบรวมกิจการ | | งบการเงินรวมสำหรับ กลุ่มกิจการ | | งบการเงินรวม | | งบการเงินรวม | | |
|--|----------------------------------|----------------|-----------------------------------|----------------|----------------------------------|---------------|----------------------------------|---------------|--|
| | สิ้นสุดวันที่ 31 ธันวาคม 2552 | | สิ้นสุดวันที่ 31 ธันวาคม 2553 | | สิ้นสุดวันที่ 31 ธันวาคม 2554 | | สิ้นสุดวันที่ 30 กันยายน 2555 | | |
| | ล้านบาท | ร้อยละ | ล้านบาท | ร้อยละ | ล้านบาท | ร้อยละ | ล้านบาท | ร้อยละ | |
| ค่าใช้จ่ายค้ำจ่ายและหนี้สินหมุนเวียนอื่น | 17.11 | 4.20 | 34.58 | 7.04 | 26.00 | 2.95 | 38.22 | 3.82 | |
| รวมหนี้สินหมุนเวียน | 640.09 | 157.28 | 800.23 | 162.97 | 603.71 | 68.59 | 708.08 | 70.71 | |
| หนี้สินไม่หมุนเวียน | | | | | | | | | |
| หนี้สินตามสัญญาเช่าซื้อและสัญญาเช่า การเงิน-สุทธิ | 0.68 | 0.17 | 2.17 | 0.44 | 5.82 | 0.66 | 12.55 | 1.25 | |
| กำไรจากการขายและเช่ากลับคืนรถตัดหญ้า | - | 0.00 | - | 0.00 | 0.38 | 0.04 | 0.28 | 0.03 | |
| เงินกู้ยืมระยะยาว - สุทธิ | 26.21 | 6.44 | 18.77 | 3.82 | 95.90 | 10.89 | 78.53 | 7.84 | |
| หนี้สินผลประโยชน์ของพนักงานหลังออกจากงาน | - | 0.00 | - | 0.00 | 2.49 | 0.28 | 2.75 | 0.27 | |
| เงินกู้ยืมและดอกเบี้ยค้ำจ่ายแก่บริษัทที่ เกี่ยวข้องกัน | 1.58 | 0.39 | - | 0.00 | - | 0.00 | - | 0.00 | |
| รวมหนี้สินไม่หมุนเวียน | 28.47 | 7.00 | 20.94 | 4.26 | 104.58 | 11.88 | 94.12 | 9.40 | |
| รวมหนี้สิน | 668.56 | 164.28 | 821.17 | 167.23 | 708.29 | 80.47 | 802.20 | 80.11 | |
| ส่วนของผู้ถือหุ้น | | | | | | | | | |
| ทุนจดทะเบียนที่ออกและเรียกชำระแล้ว | 100.00 | 24.57 | 90.00 | 18.33 | 100.00 | 11.36 | 100.00 | 9.99 | |
| กำไรสะสม | | | | | | | | | |
| - จัดสรรเพื่อสำรองตามกฎหมาย | 1.63 | 0.40 | - | 0.00 | 4.50 | 0.51 | 4.50 | 0.45 | |
| - ยังไม่ได้จัดสรร | (363.23) | (89.25) | 58.07 | 11.83 | 31.93 | 3.63 | 77.28 | 7.72 | |
| องค์ประกอบอื่นของส่วนของผู้ถือหุ้น ^{1/} | - | 0.00 | (217.67) | (44.33) | 35.49 | 4.03 | 17.45 | 1.74 | |
| รวมส่วนของผู้ถือหุ้นของบริษัทซึ่งมีอำนาจ ควบคุม | (261.60) | (64.28) | (69.60) | (14.17) | 171.91 | 19.53 | 195.98 | 19.57 | |
| ส่วนได้เสียที่เป็นของผู้มีอำนาจควบคุมใน บริษัทอื่นในกลุ่มบริษัทที่มีการรวมธุรกิจ ภายใต้การควบคุมเดียวกัน ^{2/} | - | 0.00 | (260.54) | (53.06) | - | 0.00 | - | 0.00 | |
| รวมส่วนของผู้ถือหุ้น | (261.60) | (64.28) | (330.14) | (67.23) | 171.91 | 19.53 | 199.23 | 19.89 | |
| รวมหนี้สินและส่วนของผู้ถือหุ้น | 406.97 | 100.00 | 491.03 | 100.00 | 880.20 | 100.00 | 1,001.43 | 100.00 | |

หมายเหตุ : ^{1/} องค์ประกอบอื่นของส่วนของผู้ถือหุ้น มีรายละเอียด ดังนี้

ณ วันที่ 31 ธันวาคม 2553 มูลค่าเท่ากับ ตีลบ 217.67 ล้านบาท คือ รายการส่วนเกินทุนจากการรวมธุรกิจภายใต้การควบคุมเดียวกัน โดยเพื่อวัตถุประสงค์ของการเปรียบเทียบกันได้กับข้อมูลที่สำคัญของปี 2554 ให้ถือเสมือนว่าการซื้อสินทรัพย์ถาวรจากบริษัทในเครือในปี 2554 ซึ่งมีมูลค่าสุทธิตามบัญชีประมาณ 45.5 ล้านบาท ได้เกิดขึ้นแล้วในปี 2553 บริษัทจึงได้บันทึกเจ้าหนี้ตามภาระผูกพันจากการซื้อสินทรัพย์ถาวรดังกล่าว จำนวนประมาณ 208.9 ล้านบาท (มูลค่าเท่ากับรายการ เจ้าหนี้อื่น - บริษัทที่เกี่ยวข้องกัน ณ วันที่ 31 ธันวาคม 2553) และส่วนเกินทุนจากการรวมธุรกิจภายใต้การควบคุมเดียวกันที่เกี่ยวข้องจำนวนเงินประมาณ 163.4 ล้านบาท ในงบแสดงฐานะการเงิน ณ วันที่ 31 ธันวาคม 2553

ณ วันที่ 31 ธันวาคม 2554 มูลค่าเท่ากับ 35.49 ล้านบาท ประกอบด้วย

1. การเปลี่ยนแปลงของมูลค่ายุติธรรมของเงินลงทุนในหลักทรัพย์เมื่อขาย 1,000 บาท
2. ส่วนเกินทุนจากการตีราคา - สุทธิ ประกอบด้วย อาคารเท่ากับ 166.18 ล้านบาท และเครื่องจักรเท่ากับ 86.97 ล้านบาท
3. ส่วนเกินทุนจากการรวมธุรกิจภายใต้การควบคุมเดียวกัน ตีลบ 217.67 ล้านบาท

ณ วันที่ 30 กันยายน 2555 มูลค่าเท่ากับ 17.45 ล้านบาท ประกอบด้วย

1. ส่วนเกินทุนจากการตีราคา - สุทธิ ประกอบด้วย อาคารเท่ากับ 159.81 ล้านบาท และเครื่องจักรเท่ากับ 75.31 ล้านบาท
2. ส่วนเกิน (ต่ำกว่า) ทุนจากการรวมธุรกิจภายใต้การควบคุมเดียวกัน ตีลบ 217.67 ล้านบาท

²ส่วนได้เสียที่เป็นของผู้มีอำนาจควบคุมในบริษัทอื่นในกลุ่มบริษัทที่มีการรวมธุรกิจภายใต้การควบคุมเดียวกัน มูลค่า 260.54 ล้านบาท ณ วันที่ 31 ธันวาคม 2553 ประกอบด้วยสินทรัพย์ หนี้สินและส่วนของผู้ถือหุ้นของบริษัทในเครือสี่แห่ง โดยส่วนสินทรัพย์ จะไม่รวมอาคารและอุปกรณ์ซึ่งมีมูลค่าสุทธิตามบัญชี ประมาณ 48.7 ล้านบาท ซึ่งประกอบด้วยส่วนที่จะตัดจำหน่ายและขายให้กับบุคคลภายนอกในปี 2554 จำนวนเงินประมาณ 3.2 ล้านบาท และส่วนที่ถูกรวมเป็นส่วนหนึ่งของที่ดิน อาคาร และอุปกรณ์ในงบการเงินรวมสำหรับกลุ่มกิจการจำนวนเงินประมาณ 45.5 ล้านบาท ซึ่งต่อมาในปี 2554 บริษัทในเครือสี่แห่งได้ดำเนินการขายทรัพย์สินให้กับบริษัทในมูลค่าสุทธิตามบัญชีรวมประมาณ 45.5 ล้านบาท ในราคาจ่ายซื้อสินทรัพย์ถาวรดังกล่าวเท่ากับ 208.9 ล้านบาท

*งบการเงินปี 2553 มีการตัดรายการระหว่างบริษัทและบริษัทในเครือทั้ง 4 แห่ง ยกเว้นรายการเจ้าหน้าที่ที่เกิดจากการรวมธุรกิจภายใต้การควบคุมเดียวกัน

(ข) ตารางสรุปฐานะการเงินและผลการดำเนินงาน (ต่อ)

งบกำไรขาดทุนรวม

| งบกำไรขาดทุนเบ็ดเสร็จ | งบเสมือนรวมรวม กิจการ | | งบการเงินรวม สำหรับกลุ่มกิจการ | | งบการเงินรวม | | งบการเงินรวม | | งบการเงินรวม | |
|---|--------------------------|---------------|-----------------------------------|----------------|---------------|---------------|---------------------|---------------|---------------------|---------------|
| | ปี 2552 | | ปี 2553 | | ปี 2554 | | งวด 9 เดือน ปี 2555 | | งวด 9 เดือน ปี 2554 | |
| | ล้านบาท | ร้อยละ | ล้านบาท | ร้อยละ | ล้านบาท | ร้อยละ | ล้านบาท | ร้อยละ | ล้านบาท | ร้อยละ |
| รายได้จากการขาย – สุทธิ | 815.30 | 98.96 | 942.15 | 97.92 | 982.77 | 98.74 | 758.13 | 98.81 | 732.54 | 98.89 |
| รายได้อื่น ๆ | 8.60 | 1.04 | 20.03 | 2.08 | 12.56 | 1.26 | 9.12 | 1.19 | 8.20 | 1.11 |
| รวมรายได้ | 823.90 | 100.00 | 962.18 | 100.00 | 995.33 | 100.00 | 767.25 | 100.00 | 740.74 | 100.00 |
| ต้นทุนขาย | 671.24 | 81.47 | 813.31 | 84.53 | 813.75 | 81.76 | 605.57 | 78.93 | 614.72 | 82.99 |
| ค่าใช้จ่ายในการขาย | 51.36 | 6.23 | 62.69 | 6.52 | 65.77 | 6.61 | 58.68 | 7.65 | 47.63 | 6.43 |
| ค่าใช้จ่ายในการบริหาร | 47.19 | 5.73 | 54.63 | 5.68 | 56.67 | 5.69 | 46.49 | 6.06 | 41.30 | 5.58 |
| รวมค่าใช้จ่าย | 769.79 | 93.43 | 930.62 | 96.72 | 936.19 | 94.06 | 710.75 | 92.64 | 703.65 | 94.99 |
| กำไรก่อนดอกเบี้ยจ่าย และภาษีเงินได้ | 54.11 | 6.57 | 31.55 | 3.28 | 59.15 | 5.94 | 56.50 | 7.36 | 37.09 | 5.01 |
| ต้นทุนทางการเงิน | 29.13 | 3.54 | 26.94 | 2.80 | 27.01 | 2.71 | 25.08 | 3.27 | 21.84 | 2.95 |
| ภาษีเงินได้ | - | 0.00 | 4.94 | 0.51 | 1.91 | 0.19 | 3.55 | 0.46 | 2.72 | 0.37 |
| กำไร (ขาดทุน) ก่อนขาดทุน ที่เป็นของผู้มีอำนาจควบคุม ในบริษัทอื่นในกลุ่มบริษัทที่ มีการรวมธุรกิจภายใต้การ ควบคุมเดียวกัน | 24.98 | 3.03 | (0.32) | (0.03) | 30.23 | 3.04 | 27.88 | 3.63 | 12.53 | 1.69 |
| ขาดทุนที่เป็นของผู้มีอำนาจ ควบคุมในบริษัทอื่นในกลุ่ม บริษัทที่มีการรวมธุรกิจ ภายใต้การควบคุมเดียวกัน | - | 0.00 | 26.52 | 2.76 | - | 0.00 | - | 0.00 | - | 0.00 |
| กำไรสำหรับงวด | 24.98 | 3.03 | 26.20 | 2.72 | 30.23 | 3.04 | 27.88 | 3.63 | 12.53 | 1.69 |
| กำไร (ขาดทุน) เบ็ดเสร็จอื่น | | | | | | | | | | |
| ขาดทุนที่ยังไม่เกิดขึ้นจาก การวัดมูลค่ายุติธรรมของเงิน ลงทุนในหลักทรัพย์เพื่อขาย | - | - | - | - | 0.001 | 0.00 | (0.001) | 0.00 | - | 0.00 |
| กำไรจากการตีราคา สินทรัพย์ ¹ | - | - | - | - | 274.78 | 27.61 | - | 0.00 | 274.78 | 37.09 |
| ขาดทุนจากการรวมธุรกิจ ภายใต้การควบคุมเดียวกัน ² | - | - | (217.67) | (22.62) | - | 0.00 | - | 0.00 | - | 0.00 |
| กำไรเบ็ดเสร็จอื่นสำหรับงวด | - | - | (217.67) | (22.62) | 274.78 | 27.61 | (0.001) | 0.00 | 274.78 | 37.09 |
| กำไรเบ็ดเสร็จรวม สำหรับงวด | - | - | (191.47) | (19.90) | 305.01 | 30.64 | 27.88 | 3.63 | 287.31 | 38.79 |

หมายเหตุ : ¹กำไรจากการตีราคาสินทรัพย์ที่เกิดขึ้นในปี 2554 มูลค่า 274.78 ล้านบาท เกิดจากในระหว่างเดือนมีนาคมถึงเดือนกรกฎาคม 2554 อาคาร และเครื่องจักรของบริษัท ซึ่งรวมส่วนที่ซื้อมาจากกลุ่มบริษัทในเครือในปี 2553 และ 2554 ได้ถูกประเมินราคาโดยผู้ประเมินราคาอิสระ 2 รายโดยการประเมินราคาดังกล่าวทำให้มูลค่าตามบัญชีของอาคาร และเครื่องจักร เพิ่มขึ้นประมาณ 170.6 ล้านบาท และ 104.1 ล้านบาท ตามลำดับ

²เพื่อวัตถุประสงค์ของการเปรียบเทียบกันกับข้อมูลที่สำคัญของปี 2554 ให้ถือเสมือนว่าการซื้อสินทรัพย์ถาวรจากบริษัทในเครือในปี 2554 ซึ่งมีมูลค่าสุทธิตามบัญชีประมาณ 45.5 ล้านบาท โดยทางบริษัทได้จ่ายเงินซื้อทรัพย์สินจำนวนประมาณ 208.9 ล้านบาท ได้เกิดขึ้นแล้วในปี 2553 บริษัทจึงได้บันทึกผลขาดทุนจากการรวมธุรกิจภายใต้การควบคุมเดียวกันจำนวนเงินประมาณ 163.4 ล้านบาท ในงบกำไรขาดทุนเบ็ดเสร็จของปี 2553 โดยตัวเลขขาดทุนจากการรวมธุรกิจภายใต้การควบคุมเดียวกันที่เกิดขึ้นในปี 2553 มูลค่า 217.67 ล้านบาท เกิดจากในระหว่างปี 2553 บริษัทได้ซื้อเครื่องจักรและอุปกรณ์จากบริษัทที่เกี่ยวข้องกัน ซึ่งมีราคาตามบัญชีรวมประมาณ 10.3 ล้านบาท ได้จ่ายซื้อสินทรัพย์ถาวรดังกล่าวไปในราคา 64.5 ล้านบาทและในปี 2554 โดยบริษัทได้ซื้ออาคารและส่วนปรับปรุงอาคาร เครื่องจักรและอุปกรณ์ ระบบไฟฟ้า เครื่องตกแต่งติดตั้ง และเครื่องใช้สำนักงาน และยานพาหนะจากบริษัทที่เกี่ยวข้องกัน ซึ่งมีราคาตามบัญชีรวมประมาณ 45.5 ล้านบาท โดยบริษัทได้จ่ายซื้อสินทรัพย์ถาวรดังกล่าวไปในราคา 208.9 ล้านบาท โดยราคาจ่ายซื้อสินทรัพย์ที่เกิดขึ้นในปี 2553 และ 2554 ที่สูงกว่าราคาตามบัญชี ทำให้เกิดรายการขาดทุนจากการรวมธุรกิจภายใต้การควบคุมเดียวกันดังกล่าว

(ข) ตารางสรุปฐานะการเงินและผลการดำเนินงาน (ต่อ)

งบกระแสเงินสด : บริษัท อีสต์โคสต์เฟอร์นิเทค จำกัด (มหาชน)

หน่วย : ล้านบาท

| สรุปงบกระแสเงินสด | งบการเงินเฉพาะกิจการ | งบการเงินรวมสำหรับกลุ่มกิจการ | งบการเงินรวม | งบการเงินรวม |
|---|----------------------|-------------------------------|----------------|----------------|
| | ตรวจสอบ | ตรวจสอบ | ตรวจสอบ | สอบทาน |
| | ปี 2552 | ปี 2553 | ปี 2554 | 9 เดือนปี 2555 |
| กำไรก่อนค่าใช้จ่ายภาษีเงินได้ | 77.51 | 31.14 | 32.14 | 31.43 |
| ปรับปรุงรายการที่ไม่ใช่เงินสด | | | | |
| ค่าเสื่อมราคาและค่าใช้จ่ายตัดบัญชี | 10.32 | 13.19 | 43.65 | 45.61 |
| ค่าใช้จ่ายผลประโยชน์ของพนักงานหลังออกจากงาน | - | - | 2.49 | 0.26 |
| ขาดทุน (กำไร) จากอัตราแลกเปลี่ยนที่ยังไม่เกิดขึ้น | (0.07) | - | - | 0.128 |
| ค่าเผื่อมูลค่าสินค้าล้าสมัยและเคลื่อนไหวช้าเพิ่มขึ้น (ลดลง) | - | 1.00 | 1.38 | (1.20) |
| กำไรจากการขายเครื่องจักรและอุปกรณ์ | - | - | (0.083) | (0.098) |
| ขาดทุน (กำไร) จากการวัดมูลค่ายุติธรรมของตราสารอนุพันธ์ | - | - | 3.25 | (3.25) |
| ดอกเบี้ยรับ | (4.53) | (16.76) | (0.001) | (0.21) |
| ดอกเบี้ยจ่าย | 11.62 | 12.02 | 27.01 | 25.08 |
| สินทรัพย์ด้านนิมิตงานลดลง (เพิ่มขึ้น) | | | | |
| ลูกหนี้การค้า | (24.76) | 94.09 | (0.05) | (44.92) |
| สินค้าคงเหลือ | (24.44) | (37.98) | (28.51) | (74.97) |
| ลูกหนี้อื่น - บริษัทที่เกี่ยวข้องกัน | - | (0.29) | 0.29 | - |
| ลูกหนี้กรมสรรพากร - ภาษีมูลค่าเพิ่ม | (3.93) | (20.18) | 23.57 | - |
| สินทรัพย์หมุนเวียนอื่น | (6.21) | (4.88) | (1.07) | (1.65) |
| สินทรัพย์ไม่หมุนเวียนอื่น | (0.87) | (5.97) | (14.42) | (2.20) |
| หนี้สินด้านนิมิตงานเพิ่มขึ้น (ลดลง) | | | | |
| เจ้าหนี้การค้า | 123.56 | (62.51) | (26.44) | 44.44 |
| เจ้าหนี้อื่น - บริษัทที่เกี่ยวข้องกัน | 8.08 | (0.09) | (11.55) | 1.24 |
| ค่าใช้จ่ายค้างจ่ายและหนี้สินหมุนเวียนอื่น | 0.45 | 18.76 | <u>(16.78)</u> | <u>13.58</u> |
| จ่ายภาษีเงินได้ | - | (2.39) | <u>(3.61)</u> | (2.52) |
| เงินสดสุทธิได้มาจากกิจกรรมดำเนินงาน | 166.72 | 19.15 | 31.26 | 30.75 |

(ข) ตารางสรุปฐานะการเงินและผลการดำเนินงาน (ต่อ)

งบกระแสเงินสด : บริษัท อีสต์โคสต์เฟอร์นิเทค จำกัด (มหาชน) (ต่อ)

หน่วย : ล้านบาท

| สรุปงบกระแสเงินสด | งบการเงินเฉพาะกิจการ | งบการเงินรวมสำหรับกลุ่มกิจการ | งบการเงินรวม | งบการเงินรวม |
|--|----------------------|-------------------------------|----------------|----------------|
| | ตรวจสอบ | ตรวจสอบ | ตรวจสอบ | สอบทาน |
| | ปี 2552 | ปี 2553 | ปี 2554 | 9 เดือนปี 2555 |
| เงินให้กู้ยืมแก่กิจการที่เกี่ยวข้องกันเพิ่มขึ้น | (118.07) | (609.55) | (217.37) | - |
| รับชำระคืนเงินให้กู้ยืมแก่กิจการที่เกี่ยวข้องกัน | - | 479.91 | 486.99 | - |
| เงินลงทุนชั่วคราวในหลักทรัพย์เพื่อขายลดลง | - | - | (10.00) | 10.00 |
| เงินลงทุนในบริษัทย่อยเพิ่มขึ้น | - | - | - | - |
| เงินลงทุนในตราสารหนี้ที่จะถือจนครบกำหนดเพิ่มขึ้น | - | - | - | (1.00) |
| ที่ดิน อาคารและอุปกรณ์เพิ่มขึ้น | (19.94) | (177.70) | (330.68) | (34.18) |
| สินทรัพย์ไม่มีตัวตนเพิ่มขึ้น | - | - | (1.23) | (3.65) |
| เงินสดรับจากการขายอุปกรณ์ | - | - | 7.09 | - |
| รับดอกเบี้ย | (0.00006) | 22.56 | 11.46 | 0.21 |
| เงินสดสุทธิใช้ไปในกิจกรรมลงทุน | (138.01) | (284.78) | (53.74) | (28.62) |
| เงินเบิกเกินบัญชีและเงินกู้ยืมระยะสั้นจากสถาบันการเงินเพิ่มขึ้น (ลดลง) | 12.17 | 212.63 | 16.86 | 24.19 |
| เจ้าหนี้จากการขายสิทธิเรียกร้องในลูกหนี้การค้าเพิ่มขึ้น (ลดลง) | 16.47 | (11.96) | (17.03) | 19.01 |
| หนี้สินตามสัญญาเช่าซื้อและสัญญาเช่าการเงินลดลง | (4.65) | (3.11) | (3.09) | (3.56) |
| เงินกู้ยืมระยะยาวเพิ่มขึ้น | 3.06 | 22.00 | 157.82 | 9.66 |
| จ่ายชำระคืนเงินกู้ยืมระยะยาว | (5.95) | (6.24) | (35.89) | (27.01) |
| เงินสดรับจากค่าหุ้นเพิ่มทุน | - | 65.00 | 10.00 | - |
| เงินกู้ยืมจากกิจการที่เกี่ยวข้องกันเพิ่มขึ้น | (38.90) | - | - | - |
| จ่ายชำระคืนเงินกู้ยืมจากกิจการที่เกี่ยวข้องกัน | - | - | - | - |
| จ่ายเงินปันผล | - | - | (73.50) | - |
| จ่ายดอกเบี้ย | (11.08) | (12.70) | (29.42) | (25.61) |
| เงินสดสุทธิได้มาจากกิจกรรมจัดหาเงิน | (28.89) | 265.62 | 25.74 | (3.31) |
| เงินสดและรายการเทียบเท่าเงินสดเพิ่มขึ้น (ลดลง) – สุทธิ | (0.18) | (0.003) | 3.26 | (1.18) |
| เงินสดและรายการเทียบเท่าเงินสด ณ วันต้นงวด | 0.26 | 0.076 | 0.073 | 3.34 |
| เงินสดและรายการเทียบเท่าเงินสด ณ วันสิ้นงวด | 0.08 | 0.073 | 3.34 | 2.15 |

หมายเหตุ : บริษัทได้เริ่มก่อตั้ง บริษัท วีวี-เดคคอร์ จำกัด ในฐานะบริษัทย่อยที่บริษัทถือหุ้นอยู่ร้อยละ 99.95 เมื่อวันที่ 11 พฤษภาคม 2554

(ค) ตารางแสดงอัตราส่วนทางการเงินที่สำคัญ

| อัตราส่วนทางการเงินที่สำคัญ | งบเสมือนควบรวมกิจการ | งบการเงินรวมสำหรับกลุ่มกิจการ | งบการเงินรวม | งบการเงินรวม |
|--|----------------------|-------------------------------|----------------------|---------------------|
| | ปี 2552 | ปี 2553 | ปี 2554 | 9 เดือนแรกปี 2555 |
| อัตราส่วนสภาพคล่อง (LIQUIDITY RATIO) | | | | |
| อัตราส่วนสภาพคล่อง (เท่า) | 0.36 | 0.28 | 0.41 | 0.51 |
| อัตราส่วนสภาพคล่องหมุนเร็ว (เท่า) | 0.17 | 0.11 | 0.18 | 0.20 |
| อัตราส่วนสภาพคล่องกระแสเงินสด (เท่า) | n.a. | 0.03 | 0.04 | 0.06 ^{1/} |
| อัตราส่วนหมุนเวียนลูกหนี้การค้า (เท่า) | 10.33 | 9.44 | 10.56 | 8.62 ^{1/} |
| ระยะเวลาเก็บหนี้เฉลี่ย (วัน) | 34.86 | 38.15 | 34.08 | 41.79 |
| อัตราส่วนหมุนเวียนสินค้าคงเหลือ (เท่า) | 9.40 | 12.26 | 11.34 | 7.99 ^{1/} |
| ระยะเวลาขายสินค้าเฉลี่ย (วัน) | 38.29 | 29.35 | 31.74 | 45.08 |
| อัตราส่วนหมุนเวียนเจ้าหนี้ (เท่า) | 5.30 | 5.31 | 5.41 | 5.06 ^{1/} |
| ระยะเวลาชำระหนี้ (วัน) | 67.99 | 67.84 | 66.55 | 71.09 |
| CASH CYCLE (วัน) | 5.17 | (0.34) | (0.73) | 15.78 |
| อัตราส่วนแสดงความสามารถในการทำกำไร (PROFITABILITY RATIO) | | | | |
| อัตรากำไรขั้นต้น (%) | 17.67 | 13.68 | 17.20 | 20.12 |
| อัตรากำไรจากการดำเนินงาน (%) | 6.64 | 3.35 | 6.02 | 7.45 |
| อัตราส่วนเงินสดต่อการทำกำไร (%) | n.a. | 60.70 | 52.85 | 54.42 |
| อัตรากำไรสุทธิ (%) | 3.03 | 2.72 | 3.04 | 3.63 |
| อัตราผลตอบแทนผู้ถือหุ้น (%) | (9.07) | (8.85) | (38.21) | 20.03 ^{1/} |
| อัตราส่วนแสดงประสิทธิภาพในการดำเนินการ (EFFICIENCY RATIO) | | | | |
| อัตราผลตอบแทนสินทรัพย์ (%) | 6.55 | 5.83 | 4.41 | 3.95 ^{1/} |
| อัตราผลตอบแทนสินทรัพย์ถาวร (%) | 36.63 | 19.66 | 24.35 | 26.34 ^{1/} |
| อัตราการหมุนของสินทรัพย์ (เท่า) | 2.16 | 2.14 | 1.45 | 1.09 ^{1/} |
| อัตราส่วนวิเคราะห์นโยบายทางการเงิน (FINANCIAL POLICY RATIO) | | | | |
| อัตราส่วนหนี้สินต่อส่วนของผู้ถือหุ้น (เท่า) | (2.56) | (2.49) | 4.12 | 4.03 |
| อัตราส่วนความสามารถชำระดอกเบี้ย (เท่า) | n.a. | 1.62 | 1.02 | 1.05 |
| อัตราส่วนความสามารถชำระภาระผูกพัน (Cash Basis) (เท่า) | n.a. | 0.07 | 0.19 | 0.52 |
| อัตราการจ่ายเงินปันผล (%) ^{2/} | 0.00 | 0.00 | 243.11 ^{3/} | 0.00 |

หมายเหตุ : ^{1/} ปรับปรุงการคำนวณเป็นอัตราส่วนเต็มปี (Annualized) เพื่อให้สามารถนำไปเปรียบเทียบกับข้อมูลในอดีตได้

^{2/} อัตราการจ่ายเงินปันผล = เงินปันผลจ่าย / กำไรสุทธิ

^{3/} การจ่ายเงินปันผลที่เกิดขึ้นในช่วงปี 2554 เป็นการพิจารณาจ่ายจากกำไรสะสมที่ยังไม่ได้จัดสรร โดยแบ่งออกเป็น 2 ครั้ง โดยครั้งที่ 1 เป็นไปตามมติของที่ประชุมวิสามัญผู้ถือหุ้น เมื่อวันที่ 2 สิงหาคม 2554 โดยพิจารณาจ่ายเงินปันผลให้แก่ผู้ถือหุ้นเป็นจำนวน 48.50 ล้านบาท และครั้งที่ 2 เป็นไปตามมติของที่ประชุมวิสามัญผู้ถือหุ้น เมื่อวันที่ 3 ตุลาคม 2554 โดยพิจารณาจ่ายเงินปันผลให้แก่ผู้ถือหุ้นเป็นจำนวน 25.00 ล้านบาท

12.2 คำอธิบายและการวิเคราะห์ฐานะการเงินและผลการดำเนินงาน

12.2.1 ผลการดำเนินงาน

ภาพรวมของผลการดำเนินงานที่ผ่านมา

ในภาพรวมของกลุ่มบริษัท ในปี 2552 จะเป็นปีก่อนการรวมธุรกิจภายใต้การควบคุมเดียวกัน ปี 2553 จะเป็นปีที่เริ่มการปรับโครงสร้างกลุ่มบริษัท เพื่อการเตรียมตัวสำหรับการเข้าเป็นบริษัทจดทะเบียนของกลุ่มบริษัทอีสต์โคสต์ โดยพิจารณาเลือกให้บริษัท อีสต์โคสต์เฟอร์นิเทค จำกัด ในขณะที่ก่อนการแปรสภาพเป็นบริษัทมหาชน เป็นบริษัทที่จะเข้าซื้อทรัพย์สินที่จะใช้ในการดำเนินธุรกิจจากบริษัททั้งสี่แห่งในเครือเพื่อปรับโครงสร้างให้เหลือเพียงบริษัทเดียวต่อไป และในปี 2554 ดำเนินการปรับโครงสร้างกลุ่มบริษัทเป็นที่เรียบร้อย โดยทรัพย์สินทั้งหมดที่ใช้ในการประกอบธุรกิจของบริษัททั้งสี่แห่งในเครือถูกโอนย้ายกรรมสิทธิ์มาเป็นของ บริษัท อีสต์โคสต์เฟอร์นิเทค จำกัด (ก่อนการแปรสภาพเป็นบริษัทมหาชน จำกัด) ทั้งหมดเป็นที่เรียบร้อยแล้ว

โดยคำอธิบายในส่วนการวิเคราะห์ฐานะการเงินและผลการดำเนินงานนี้ ขอให้โปรดเข้าใจว่า หากเป็นการอธิบายสำหรับปี 2552 จะหมายถึงกลุ่มบริษัททั้ง 5 แห่ง (ได้แก่ ECF ECI ECD VCD และ VCI) เนื่องจากเป็นการอธิบายตามงบการเงินเสมือนควบรวมกิจการ ก่อนการปรับโครงสร้างกลุ่มธุรกิจ สำหรับปี 2553 จะหมายถึง บริษัท อีสต์โคสต์เฟอร์นิเทค จำกัด (ก่อนการแปรสภาพเป็นบริษัทมหาชนจำกัด) ที่รวมผลการดำเนินงานและฐานะทางการเงินเฉพาะในส่วนที่มีการซื้อทรัพย์สินเพื่อใช้ในการประกอบธุรกิจจากบริษัทในเครือสี่แห่งเข้ามาไว้แล้ว เพราะเป็นปีที่เริ่มการปรับโครงสร้างกลุ่มบริษัท โดยจะแสดงรายการข้อมูลตามงบการเงินรวมสำหรับกลุ่มกิจการ และสำหรับปี 2554 และ ช่วง 9 เดือนแรกของปี 2555 จะหมายถึง บริษัท อีสต์โคสต์เฟอร์นิเทค จำกัด (ก่อนการแปรสภาพเป็นบริษัทมหาชนจำกัด) และบริษัทย่อย เนื่องจากเป็นการอธิบายตามงบการเงินรวม

ในเบื้องต้นพบว่า ตลอดระยะเวลา 3 ปี ที่ผ่านมา ตั้งแต่ ปี 2552 - 2554 บริษัทมีมูลค่ารายได้จากการขายเพิ่มขึ้นอย่างต่อเนื่อง โดยมีอัตราการเติบโตเฉลี่ย (Compound Average Growth Rate) สำหรับช่วง 3 ปีย้อนหลังเท่ากับ ร้อยละ 9.79 โดยรายได้จากการขายระหว่างปี 2552 ถึงปี 2553 มีอัตราการเติบโตร้อยละ 15.56 และระหว่างปี 2553 ถึงปี 2554 มีอัตราการเติบโตร้อยละ 4.31 ซึ่งการเพิ่มขึ้นของรายได้ดังกล่าว สาเหตุโดยหลักเกิดจากบริษัทดำเนินกลยุทธ์ทางการตลาดด้วยการรักษาสถานะลูกค้าที่มีอยู่ โดยได้ประโยชน์ต่อเนื่องจากการสั่งซื้อที่เพิ่มสูงขึ้นในแต่ละปี ซึ่งสาเหตุที่สำคัญของการเติบโตของยอดขายที่เกิดขึ้นในช่วงปี 2553 เกิดจากบริษัทสามารถสร้างยอดขายเพิ่มขึ้นได้จากส่วนของลูกค้าต่างประเทศ ได้แก่ ลูกค้าในประเทศญี่ปุ่น รวมถึงความสามารถในการขยายช่องทางทางการรับคำสั่งจ้างผลิตสินค้า (Made to order) ไปยังกลุ่มลูกค้าใหม่ ๆ เพิ่มเติม ซึ่งการขยายฐานลูกค้าครอบคลุมทั้งกลุ่มลูกค้าต่างประเทศ และลูกค้าภายในประเทศ ซึ่งเป็นร้านค้าปลีกขนาดใหญ่ (Modern Trade) ได้แก่ กลุ่มเทสโก้ โลตัส บิ๊กซี และโฮมโปร

สำหรับช่วง 9 เดือนแรกของปี 2555 บริษัทยังคงมีรายได้ที่เติบโตขึ้นเมื่อเทียบกับช่วงเดียวกันของปีก่อน โดยส่วนหนึ่งเกิดจากการได้รับอานิสงส์จากการฟื้นฟูและซ่อมแซมที่อยู่อาศัยภายหลังจากเหตุการณ์อุทกภัยที่เกิดขึ้นในช่วงไตรมาสสุดท้ายของปี 2554 ทำให้ประชาชนมีความจำเป็นที่จะต้องสั่งซื้อเฟอร์นิเจอร์ใหม่เข้าที่พักอาศัย โดยบริษัทมีรายได้จากการจำหน่ายผ่านช่องทางเพิ่มขึ้นในช่วง 9 เดือนแรกของปี 2555 ประมาณร้อยละ 10.71 เมื่อเทียบกับช่วงเดียวกันของปีก่อน

สำหรับภาพรวมการเติบโตที่เพิ่มขึ้นของยอดขายเมื่อแบ่งแยกตามประเภทผลิตภัณฑ์นั้น พบว่า กลุ่มผลิตภัณฑ์ที่มีการเติบโตของยอดขายอย่างต่อเนื่องนับตั้งแต่ปี 2552 เป็นต้นมา คือ เฟอร์นิเจอร์ไม้ปาร์ติเคิลบอร์ด โดยบริษัทมีส่วนการจำหน่ายผลิตภัณฑ์เฟอร์นิเจอร์ไม้ปาร์ติเคิลบอร์ด คิดเป็นประมาณร้อยละ 70 ของรายได้จากการขาย – สุทธิ

ผลการดำเนินงาน

รายได้

รายได้ของบริษัทสามารถแบ่งแยกตามประเภทผลิตภัณฑ์ และช่องทางการจัดจำหน่ายได้ โดยมีรายละเอียดดังนี้

รายได้ของบริษัทแบ่งแยกตามประเภทผลิตภัณฑ์ สามารถเรียงลำดับสัดส่วนที่สำคัญเมื่อเทียบกับรายได้จากการขาย ได้ดังนี้

อันดับที่ 1 คือ รายได้จากการจำหน่ายเฟอร์นิเจอร์ไม้ปาร์ติเคิลบอร์ด

อันดับที่ 2 คือ รายได้จากการจำหน่ายเฟอร์นิเจอร์ไม้ยางพารา

อันดับที่ 3 คือ รายได้จากการจำหน่ายเฟอร์นิเจอร์ที่จำหน่ายผ่านโชว์รูม

อันดับที่ 4 คือ รายได้จากการจำหน่ายกระดาษปิดผิว

อันดับที่ 5 คือ รายได้จากการจำหน่ายไม้ยางพาราแปรรูปอบแห้ง

ปัจจุบันบริษัทมีรายได้จากการจำหน่ายเฟอร์นิเจอร์ไม้ปาร์ติเคิลบอร์ด คิดเป็นสัดส่วนประมาณร้อยละ 70 เมื่อเทียบกับรายได้จากการขาย

รายได้ของบริษัทแบ่งแยกตามประเภทช่องทางการจัดจำหน่าย สามารถเรียงลำดับสัดส่วนที่สำคัญเมื่อเทียบกับรายได้จากการขาย ได้ดังนี้

อันดับที่ 1 คือ การผลิตและจำหน่ายตามคำสั่งซื้อ (Made to order) โดยใช้ตราสินค้าของลูกค้า

อันดับที่ 2 คือ การผลิตและจำหน่ายโดยใช้ตราสินค้าของบริษัท

อันดับที่ 3 คือ การจำหน่ายผ่านโชว์รูม

อันดับที่ 4 คือ การจำหน่ายผ่านร้านค้าปลีกรายย่อย (Dealer)

ปัจจุบันบริษัทมีรายได้จากการผลิตตามคำสั่งซื้อ คิดเป็นสัดส่วนประมาณร้อยละ 60 เมื่อเทียบกับรายได้จากการขาย หรือคิดเป็นสัดส่วนประมาณร้อยละ 64 เมื่อเทียบกับรายได้จากการจำหน่ายเฟอร์นิเจอร์ทั้งหมด

สัดส่วนรายได้แบ่งแยกตามประเภทผลิตภัณฑ์ (สัดส่วนต่อรายได้จากการขาย)

ปี 2554

ป

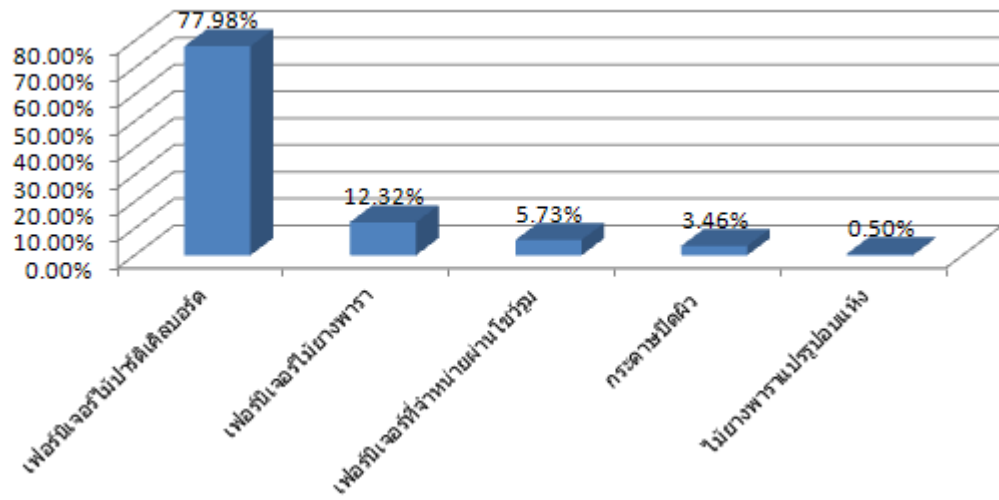

ช่วง 9 เดือนแรกปี 2555

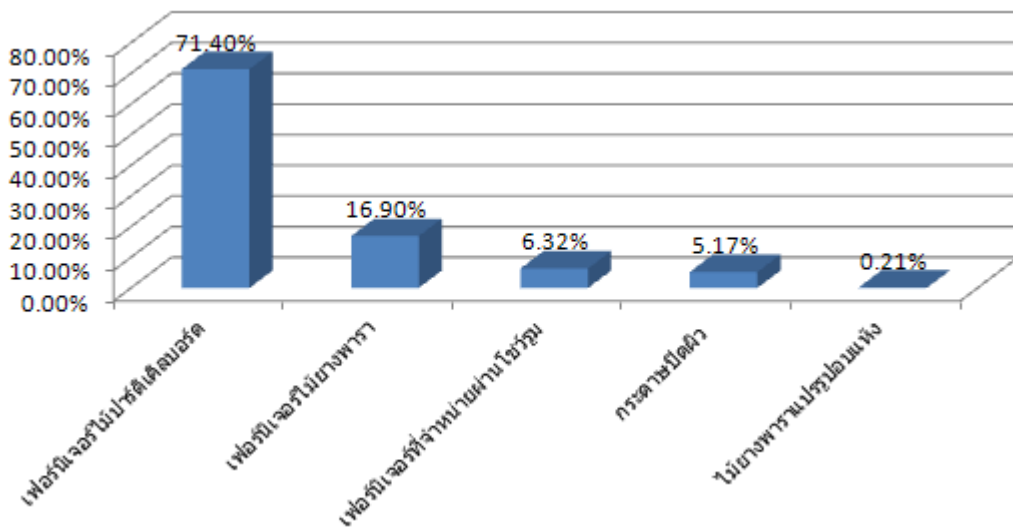

สัดส่วนรายได้จากการจำหน่ายเฟอร์นิเจอร์
แบ่งแยกตามช่องทางการจัดจำหน่าย (สัดส่วนต่อรายได้จากการจำหน่ายเฟอร์นิเจอร์)
ปี 2554

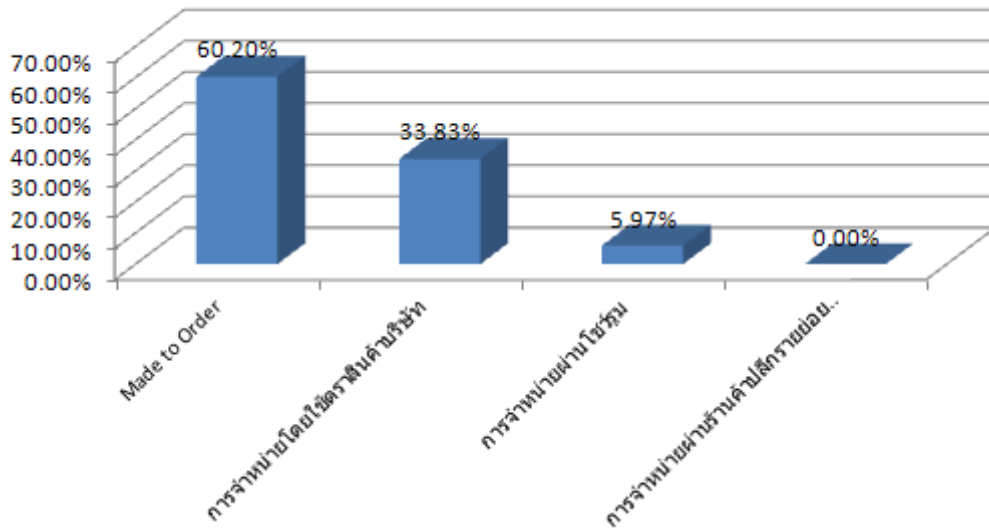

ช่วง 9 เดือนแรกปี 2555

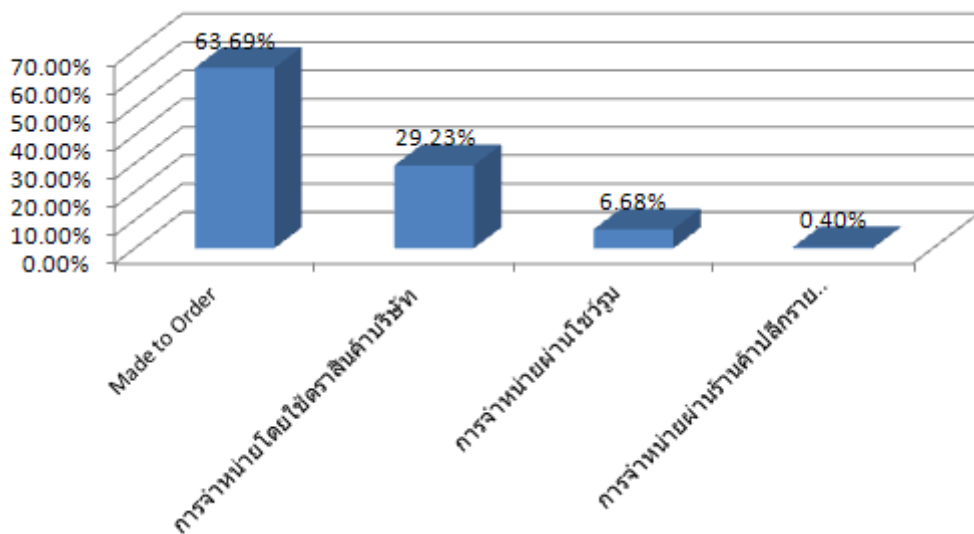

นอกจากนี้ยังสามารถแบ่งได้ออกเป็นรายได้จากการจำหน่ายต่างประเทศ และภายในประเทศ คิดเป็นสัดส่วนในปัจจุบันประมาณร้อยละ 60 และร้อยละ 40 ตามลำดับ

บริษัทมีรายได้จากการขายในช่วงปี 2552 ปี 2553 และ ปี 2554 เท่ากับ 815.30 ล้านบาท 942.15 ล้านบาท และ 982.77 ล้านบาท ตามลำดับ หรือคิดเป็นอัตราการเพิ่มขึ้นเท่ากับร้อยละ 15.56 เมื่อเปรียบเทียบระหว่างปี 2552 และปี 2553 และร้อยละ 4.31 เมื่อเปรียบเทียบระหว่างปี 2553 และปี 2554 ซึ่งหากพิจารณาในรายละเอียดของประเภทผลิตภัณฑ์ จะพบว่า ในช่วงปี 2553 รายได้จากการขายที่เพิ่มขึ้นอย่างมีนัยสำคัญเกิดจากบริษัทมีอัตราการเติบโตของรายได้จากการจำหน่ายเฟอร์นิเจอร์ไม้ปาร์ติเคิลบอร์ด และเฟอร์นิเจอร์เข้ามาเพื่อจำหน่าย คิดเป็นอัตราการเติบโตเมื่อเปรียบเทียบกับช่วงปี 2552 เท่ากับร้อยละ 13.07 และร้อยละ 83.24 ตามลำดับ สำหรับช่วงปี 2554 รายได้จากการขาย

ของบริษัทเติบโตขึ้นจากการเติบโตของยอดขายเฟอร์นิเจอร์ไม้ปาร์ติเคิลบอร์ดเป็นสำคัญ คิดเป็นอัตราการเติบโตเมื่อเปรียบเทียบกับช่วงปี 2553 เท่ากับร้อยละ 11.22

สาเหตุสำคัญของการเพิ่มขึ้นอย่างต่อเนื่องของยอดขายเฟอร์นิเจอร์ ในช่วง 3 ปี ย้อนหลัง เกิดจากการเพิ่มขึ้นอย่างต่อเนื่องของคำสั่งซื้อจากลูกค้าประเทศญี่ปุ่น คือ Nitori Co.,Ltd. (Nitori) ปัจจุบัน Nitori เป็นร้านค้าปลีกเฟอร์นิเจอร์ที่ครองส่วนแบ่งรายได้จากการจำหน่ายเฟอร์นิเจอร์มากที่สุดในประเทศญี่ปุ่น โดยมีระยะเวลาติดต่อซื้อขายกันกับบริษัทมาเป็นเวลาไม่น้อยกว่า 15 ปี โดยสินค้าที่ทางบริษัทผลิตและจำหน่ายตามคำสั่งซื้อให้กับ Nitori คือ ผลิตภัณฑ์ประเภทโต๊ะ เก้าอี้ ตู้เอนกประสงค์ และชั้นวางของ โดย Nitori จะส่งคำสั่งจ้างผลิตมาที่บริษัททั้งในส่วนของเฟอร์นิเจอร์ไม้ปาร์ติเคิลบอร์ด และเฟอร์นิเจอร์ไม้ยางพารา โดยถือเป็นลูกค้ารายสำคัญอันดับต้น ๆ ของบริษัท สาเหตุต่อมาคือ การจำหน่ายเฟอร์นิเจอร์ไม้ปาร์ติเคิลบอร์ดให้กับกลุ่มร้านค้าปลีกขนาดใหญ่ (Modern Trade) ภายในประเทศ ได้แก่ เทสโก้ โลตัส บิ๊กซี และโฮมโปร ในภาพรวมเติบโตขึ้นอย่างต่อเนื่อง ส่วนหนึ่งเป็นการเติบโตตามจำนวนสาขาที่เพิ่มขึ้นอย่างต่อเนื่องด้วยเช่นกัน

บริษัทมีรายได้จากการขายในช่วง 9 เดือนแรกของปี 2555 เท่ากับ 758.13 ล้านบาท คิดเป็นอัตราการเพิ่มขึ้นเท่ากับร้อยละ 3.5 เมื่อเปรียบเทียบกับช่วงเดียวกันของปีก่อน อย่างไรก็ตามจะเห็นได้ว่าอัตราการเติบโตของรายได้จากการขายในปี 2555 เติบโตค่อนข้างน้อยเมื่อเปรียบเทียบกับช่วงที่ผ่านมา สาเหตุที่สำคัญเกิดจากยอดขายคำสั่งซื้อของลูกค้าในต่างประเทศบางรายลดปริมาณการสั่งซื้อลงจากเดิม เนื่องจากอยู่ในระหว่างการพิจารณาเปลี่ยนแปลงรูปแบบเฟอร์นิเจอร์ที่จะสั่งซื้อ หรืออยู่ระหว่างการพิจารณากระแสความนิยมเฟอร์นิเจอร์ให้มีรูปแบบใหม่ ๆ เพื่อให้การสั่งจ้างผลิตสินค้าเป็นไปอย่างสอดคล้องกับแนวโน้มการเปลี่ยนแปลงในตลาดเฟอร์นิเจอร์สำหรับกลุ่มผู้บริโภค โดยยอดขายคำสั่งซื้อดังกล่าวจะลดลงอย่างมีนัยสำคัญสำหรับเฟอร์นิเจอร์ไม้ปาร์ติเคิลบอร์ดสำหรับช่วง 9 เดือนแรกของปี 2555 แต่ทั้งนี้ในส่วนหนึ่งบริษัทสามารถจัดหาคำสั่งจ้างผลิตสำหรับเฟอร์นิเจอร์ไม้ยางพาราจากลูกค้าประเทศญี่ปุ่นได้เพิ่มขึ้นจากเดิม โดยสามารถนำมาชดเชยส่วนคำสั่งจ้างผลิตของเฟอร์นิเจอร์ไม้ปาร์ติเคิลบอร์ดที่ลดลงได้ ส่งผลให้ในช่วง 9 เดือนแรกของปี 2555 มีอัตราการเติบโตที่น้อยกว่าเมื่อเปรียบเทียบกับช่วงที่ผ่านมา

โดยตลอดระยะเวลาที่ผ่านมา บริษัทให้ความสำคัญต่อการรักษาฐานลูกค้าโดยเฉพาะอย่างยิ่งกลุ่มลูกค้าในประเทศญี่ปุ่น ซึ่งปัจจุบันมีการสั่งจ้างผลิตสินค้ากับบริษัท คิดเป็นสัดส่วนกว่าร้อยละ 55 เมื่อเปรียบเทียบกับรายได้จากการขายทั้งหมด ดังนั้นจึงถือได้ว่าบริษัทมีระดับการพึ่งพาลูกค้าในกลุ่มประเทศญี่ปุ่นค่อนข้างสูง โดยมีจำนวนลูกค้าในประเทศญี่ปุ่นไม่น้อยกว่า 10 ราย มีระยะเวลาติดต่อซื้อขายสินค้ากันไม่น้อยกว่า 5 ปี ถึงสูงสุด 15 ปี ทั้งนี้การติดต่อซื้อขายที่ดำเนินมาอย่างต่อเนื่องเกิดจากกลุ่มลูกค้าเหล่านี้มีความเชื่อมั่นต่อคุณภาพผลิตภัณฑ์ การส่งมอบที่ตรงต่อเวลา ความซื่อสัตย์จนเกิดเป็นความมั่นใจและเปิดโอกาสให้บริษัทได้รับคำสั่งจ้างผลิตสินค้ามาอย่างต่อเนื่องจนถึงทุกวันนี้ นอกจากนี้การรักษาฐานลูกค้าดังกล่าว ช่วยให้บริษัทมีการเติบโตของยอดขายเพิ่มขึ้นอย่างต่อเนื่อง เนื่องจากกลุ่มลูกค้าในประเทศญี่ปุ่น โดยส่วนใหญ่คือ ร้านค้าปลีกขนาดใหญ่ (Modern Trade) และร้านค้าปลีกเฟอร์นิเจอร์ ที่มีสาขาครอบคลุมในหลาย ๆ ภาคของประเทศญี่ปุ่น ลูกค้าเหล่านี้จะมีอัตราการเติบโตของสาขาที่เปิดให้บริการเพิ่มสูงขึ้นต่อเนื่องทุกปีซึ่งจะเป็นการสร้างโอกาสให้ยอดขายเฟอร์นิเจอร์ของบริษัทได้รับอานิสงส์ตามการเติบโตจากการขยายสาขาของลูกค้าเหล่านี้ด้วยเช่นกัน บริษัทมีความเชื่อมั่นว่า ขนาดกำลังการผลิตสินค้าในปัจจุบันมีความพร้อมที่จะรองรับคำสั่งซื้อในปริมาณมากจากคำสั่งจ้างผลิตที่จะเข้ามาเพิ่มขึ้นได้ ซึ่งหากเป็นโรงงานในระดับกลางถึงระดับเล็กทางลูกค้าจะให้ความสำคัญต่อความสามารถด้านกำลังการผลิตซึ่งเป็นปัจจัยสำคัญที่ช่วยให้บริษัทมีโอกาสได้รับคำสั่งจ้างผลิตต่อเนื่องมาถึงทุกวันนี้

ลูกค้าญี่ปุ่นจัดเป็นลูกค้าที่ส่งคำสั่งจ้างผลิตให้กับบริษัทเป็นอันดับหนึ่ง รองลงมาคือ ลูกค้าในประเทศบาเรน ฝรั่งเศส และสิงคโปร์ ตามลำดับ บริษัทยังคงเน้นการขยายฐานลูกค้าไปยังประเทศอื่น ๆ เพิ่มเติม ได้แก่ ประเทศอินเดีย

กลุ่มประเทศแถบตะวันออกกลาง สหรัฐอเมริกา กลุ่มประเทศในทวีปแอฟริกา รวมไปถึงประเทศเพื่อนบ้านเพื่อเป็นการเตรียมความพร้อมสำหรับการเปิดประชาคมเศรษฐกิจอาเซียน (AEC) ที่จะเกิดขึ้นในต้นปี 2558 ต่อไป

สำหรับการขยายฐานลูกค้าในประเทศนั้น ที่ผ่านมา เนื่องจากเป็นกลุ่มร้านค้าปลีกขนาดใหญ่ (Modern Trade) ได้แก่ เทสโก้ โลตัส บิ๊กซี โฮมโปร มีสาขาครอบคลุมทั่วประเทศและมีจำนวนสาขาเพิ่มขึ้นอย่างต่อเนื่องตลอดระยะเวลาที่ผ่านมา ดังนั้นยอดขายเฟอร์นิเจอร์ภายในประเทศของบริษัทจึงเพิ่มขึ้นตามการขยายสาขาของกลุ่มร้านค้าปลีกขนาดใหญ่ดังกล่าวด้วยเช่นกัน

รายได้อื่นของบริษัท ในปี 2552 ปี 2553 และ ปี 2554 มีมูลค่าเท่ากับ 8.60 ล้านบาท 20.03 ล้านบาท และ 12.56 ล้านบาท ตามลำดับ รายได้อื่นของบริษัทประกอบด้วย กำไร (ขาดทุน) จากการขายสินทรัพย์ถาวร ดอกเบี้ยรับ กำไร (ขาดทุน) จากอัตราแลกเปลี่ยน รายได้ขาดขายส่งออก รายได้จากการขายเศษวัสดุ บริษัทมีรายได้อื่นในช่วงปี 2553 สูงอย่างมีนัยสำคัญเมื่อเทียบกับปีอื่น ๆ สาเหตุดังกล่าวเกิดจากบริษัทมีกำไรจากอัตราแลกเปลี่ยนเท่ากับ 12.24 ล้านบาท ในขณะที่ปี 2552 และปี 2554 บริษัทมีขาดทุนจากอัตราแลกเปลี่ยน 0.39 ล้านบาท และกำไรจากอัตราแลกเปลี่ยน 4.62 ล้านบาท ตามลำดับ

สำหรับช่วง 9 เดือนแรกของปี 2555 บริษัทมีรายได้อื่น เท่ากับ 9.12 ล้านบาท เพิ่มขึ้นจากช่วงเดียวกันของปีก่อนที่มีรายได้อื่นเท่ากับ 8.20 ล้านบาท โดยส่วนสำคัญของรายได้อื่นที่เพิ่มขึ้นในช่วงปี 2555 เกิดจากเงินชดเชยประกันภัยทรัพย์สินส่วนที่สูญเสียในช่วงน้ำท่วมที่เกิดขึ้นเมื่อช่วงไตรมาสที่ 4 ปี 2554 โดยบริษัทได้รับการจ่ายเงินชดเชยดังกล่าวเท่ากับ 3.24 ล้านบาท

รายได้รวม ในปี 2552 ปี 2553 และ ปี 2554 บริษัทมีรายได้รวมเท่ากับ 823.90 ล้านบาท 962.18 ล้านบาท และ 995.33 ล้านบาท ตามลำดับ คิดเป็นอัตราการเติบโตโดยเฉลี่ยต่อปี (CAGR) เท่ากับ ร้อยละ 9.91 มูลค่ารายได้รวมเพิ่มขึ้นอย่างต่อเนื่องตามการเติบโตที่สำคัญของรายได้จากการขาย

สำหรับช่วง 9 เดือนแรกของปี 2555 บริษัทมีรายได้รวมเท่ากับ 767.25 ล้านบาท เพิ่มขึ้นจากช่วงเดียวกันของปีก่อนร้อยละ 3.58

ต้นทุนขายและค่าใช้จ่าย

บริษัทมีสัดส่วนต้นทุนขายต่อรายได้จากการขาย ในปี 2552 ปี 2553 และ ปี 2554 คิดเป็นร้อยละ 82.33 ร้อยละ 86.32 และ ร้อยละ 82.80 ตามลำดับ หรือคิดเป็นมูลค่าต้นทุนขาย เท่ากับ 671.24 ล้านบาท 813.31 ล้านบาท และ 813.75 ล้านบาท ตามลำดับ

หากพิจารณาจากช่วงปี 2552 และ ปี 2554 จะเห็นได้ว่าบริษัทมีสัดส่วนต้นทุนขายต่อรายได้จากการขายที่ใกล้เคียงกันคือร้อยละ 82.33 และร้อยละ 82.80 ตามลำดับ แต่สัดส่วนต้นทุนขายเพิ่มขึ้นอย่างมีนัยสำคัญในช่วงปี 2553 โดยในปี 2553 บริษัทประสบปัญหาในหลาย ๆ ด้าน โดยสาเหตุที่สำคัญเกิดจากราคาไม้ยางพาราซึ่งใช้เป็นวัตถุดิบในการผลิตเฟอร์นิเจอร์ไม้ยางพาราในช่วงปี 2553 ปรับตัวเพิ่มสูงขึ้นจากปี 2552 ประมาณร้อยละ 15 และมีแนวโน้มปรับตัวเพิ่มขึ้นอย่างต่อเนื่องจนถึงช่วงปี 2554 ประกอบกับบริษัทไม่สามารถปรับราคาสินค้าตามต้นทุนการผลิตที่สูงขึ้นกับลูกค้าได้ การปรับอัตราค่าจ้างแรงงานตามนโยบายของรัฐบาล ปริมาณคำสั่งจ้างผลิตของบริษัทในขณะนั้นยังไม่เกิดการประหยัดจากขนาด (Economies of scale) เนื่องจากปริมาณคำสั่งจ้างผลิตยังมีอยู่ไม่มากพอที่จะคุ้มกับค่าใช้จ่ายในการผลิตส่วนที่เป็นต้นทุนคงที่ได้ แต่ภายหลังจากนั้นบริษัทได้ปรับนโยบายในกระบวนการผลิตใหม่โดยเน้นลดต้นทุนการผลิต

สินค้า การฝึกอบรมพนักงานเพื่อให้มีทักษะและความชำนาญในการผลิตเพื่อลดส่วนสูญเสีย โดยผลของนโยบายดังกล่าว เริ่มส่งผลในช่วงปี 2554 ประกอบกับบริษัทสามารถเจรจาต่อรองเพื่อขอปรับราคาสินค้ากับลูกค้าได้ และปริมาณคำสั่งซื้อที่เริ่มเข้ามามากขึ้นจนช่วยลดค่าใช้จ่ายในการผลิตต่อหน่วยให้ลดลงจากเดิม ดังนั้นในช่วงปี 2554 บริษัทสามารถบริหารจัดการต้นทุนขายให้อยู่ที่ระดับร้อยละ 82.80 ได้ แม้ว่าในปีดังกล่าวราคาไม้ยางพาราจะปรับตัวเพิ่มสูงขึ้นจากช่วงปี 2553 ถึงประมาณร้อยละ 40 ก็ตาม นอกจากนี้ในช่วงระหว่างปี 2553 และ ปี 2554 บริษัทมีการลงทุนสั่งซื้อเครื่องจักรในรูปแบบกึ่งอัตโนมัติ (Semi-Automatic Machine) เพื่อเพิ่มประสิทธิภาพในกระบวนการผลิตเฟอร์นิเจอร์ไม้ปาร์ติเคิลบอร์ดให้มากขึ้น โดยเครื่องจักรบางส่วนเริ่มติดตั้งและใช้งานได้ตั้งแต่ช่วงปลายปี 2553 ส่งผลให้บริษัทสามารถปรับลดปริมาณพนักงานที่ใช้ในกระบวนการผลิตให้ลดลงจากเดิมได้ตั้งแต่ปลายปีดังกล่าวเช่นกัน โดยการลงทุนในเครื่องจักรดังกล่าว เริ่มส่งผลต่อต้นทุนขายที่สามารถปรับลดลงได้อย่างมีนัยสำคัญตั้งแต่ช่วงปี 2554 เป็นต้นมา

สำหรับช่วง 9 เดือนแรกของปี 2555 บริษัทมีสัดส่วนต้นทุนขายต่อรายได้จากการขาย คิดเป็นร้อยละ 79.88 หรือคิดเป็นมูลค่าต้นทุนขายเท่ากับ 605.57 ล้านบาท ลดลงเมื่อเปรียบเทียบกับช่วงเดียวกันของปีก่อน ที่มีสัดส่วนต้นทุนขายเท่ากับร้อยละ 83.92 โดยสาเหตุสำคัญที่สัดส่วนต้นทุนขายลดลงอย่างต่อเนื่องจากช่วงปี 2554 เนื่องจากราคาไม้ยางพาราปรับตัวลดลงจากช่วงปี 2554 ถึงร้อยละ 60 ประกอบกับบริษัทที่มีปริมาณคำสั่งจ้างผลิตเข้ามามาก สำหรับลูกค้าภายในประเทศบริษัทสามารถขยายปริมาณการขายสินค้าให้กับร้านค้าปลีกขนาดใหญ่บางรายได้เพิ่มขึ้นจากเดิม ส่งผลให้เกิดค่าใช้จ่ายการผลิตต่อหน่วยลดลง ประกอบกับผลจากการดำเนินนโยบายลดต้นทุนการผลิตและการใช้เครื่องจักรในรูปแบบกึ่งอัตโนมัติที่เพิ่มขึ้นในช่วงที่ผ่านมา

บริษัทมีสัดส่วนค่าใช้จ่ายในการขายและบริหารต่อรายได้รวม ในปี 2552 ปี 2553 และปี 2554 คิดเป็นสัดส่วนเท่ากับร้อยละ 11.96 ร้อยละ 12.19 และร้อยละ 12.30 ตามลำดับ คิดเป็นค่าใช้จ่ายในการขายและบริหารเท่ากับ 98.55 ล้านบาท 117.32 ล้านบาท และ 122.44 ล้านบาท ตามลำดับ

สาเหตุสำคัญที่ทำให้บริษัทมีสัดส่วนค่าใช้จ่ายในการขายและบริหารเพิ่มขึ้นอย่างต่อเนื่อง สำหรับช่วงปี 2552 ถึงปี 2554 เกิดจาก

1. บริษัทมีเงินเดือน และค่าใช้จ่ายเกี่ยวกับพนักงาน ฝ่ายขายเพิ่มขึ้นอย่างต่อเนื่องตามการเพิ่มขึ้นของรายได้จากการขาย เนื่องจากบริษัทเน้นขยายตลาดและเจาะกลุ่มลูกค้ารายใหม่ ๆ
2. ค่าโฆษณาและส่งเสริมการขายในประเทศ เป็นค่าใช้จ่ายที่เป็นไปตามข้อตกลงสำหรับการจำหน่ายสินค้าให้กับกลุ่มร้านค้าปลีกขนาดใหญ่ (Modern Trade) ได้แก่ เทสโก้ โลตัส บิ๊กซี และโฮมโปร เมื่อรายได้จากการจำหน่ายผ่าน Modern Trade เพิ่มขึ้น บริษัทจึงมีค่าโฆษณาและส่งเสริมการขายดังกล่าวที่จะต้องจ่ายเพิ่มขึ้นเช่นกัน โดยค่าใช้จ่ายสำหรับการโฆษณาและส่งเสริมการขายที่จ่ายให้กับ Modern Trade ตามเงื่อนไขที่ตกลงกัน มีรายละเอียดในภาพรวมทั้งหมดแยกเป็นแต่ละรายการที่ต้องจ่ายให้กับแต่ละแบรนด์ (เทสโก้ โลตัส บิ๊กซี และโฮมโปร) ดังนี้
 - ค่าส่วนลดพิเศษทางการค้า (Rebate) คิดเป็นสัดส่วนร้อยละตามยอดขาย
 - ค่าใช้จ่ายสำหรับพนักงานด้านการตลาด คิดเป็นค่าใช้จ่ายคงที่ต่อเดือน
 - ค่าใช้จ่ายทางการตลาด คิดเป็นสัดส่วนร้อยละตามยอดขาย
 - ค่าใช้จ่ายเกี่ยวกับการกระจายสินค้า คิดเป็นสัดส่วนร้อยละตามยอดขาย
 - ค่าใช้จ่ายส่วนลดสำหรับการเปิดสาขาใหม่ คิดตามเงื่อนไขที่ตกลงกัน

- ค่าใช้จ่ายส่วนลดสำหรับโปรโมชั่นครบรอบปี (Thank You Bonus) คิดเป็นสัดส่วนร้อยละเฉพาะยอดขายสำหรับเดือนธันวาคมในแต่ละปี
 - ค่าใช้จ่ายพิเศษจ่ายคงที่ คิดตามเงื่อนไขที่ตกลงกันต่อไป
3. ค่าใช้จ่ายด้านขนส่งและน้ำมันเชื้อเพลิง เนื่องจากบริษัทมีจำนวนเที่ยวรถเพื่อวิ่งส่งสินค้าเพิ่มขึ้น ประกอบกับแนวโน้มราคาน้ำมันเชื้อเพลิงปรับตัวเพิ่มสูงขึ้น โดยในส่วนของภาระขนส่งบริษัทมีสัดส่วนมูลค่าค่าใช้จ่ายจากรถขนส่งของบริษัทเอง ต่อมูลค่าค่าใช้จ่ายการจ้างรถขนส่งภายนอก โดยประมาณที่สัดส่วนร้อยละ 70 และ ร้อยละ 30 ตามลำดับ
4. ค่าเสื่อมราคาทรัพย์สินที่ปรับเพิ่มขึ้นจากเดิม เนื่องจากในช่วงปี 2554 บริษัทใช้ราคาประเมินซึ่งเป็นวิธีราคาใหม่ในการวัดมูลค่าอาคารและเครื่องจักรเพื่อรับรู้มูลค่ายุติธรรมของสินทรัพย์ซึ่งเปลี่ยนแปลงไปจากมูลค่าตามบัญชีอย่างมีนัยสำคัญ โดยใช้วิธี Market Approach สำหรับการประเมินราคาเครื่องจักร และใช้วิธี Cost Approach สำหรับการประเมินราคาอาคาร ส่งผลให้บริษัทมีการคิดค่าเสื่อมราคาอาคาร และเครื่องจักรเพิ่มขึ้นสำหรับปี 2554 โดยมูลค่าตามบัญชีของอาคารและเครื่องจักรเพิ่มขึ้นประมาณ 170.6 ล้านบาท และ 104.1 ล้านบาท ตามลำดับ โดยมีมูลค่าค่าเสื่อมราคาโดยเปรียบเทียบระหว่างปี 2553 และ 2554 เท่ากับ 13.5 ล้านบาท และ 24.9 ล้านบาท ตามลำดับ

สำหรับช่วง 9 เดือนแรกของปี 2555 บริษัทมีค่าใช้จ่ายในการขายและบริหารต่อรายได้รวม คิดเป็นสัดส่วนร้อยละ 13.71 หรือมีมูลค่า 105.17 ล้านบาท เพิ่มขึ้นจากช่วงเดียวกันของปีก่อนที่มีสัดส่วนร้อยละ 12.01 หรือมีมูลค่า 88.93 ล้านบาท โดยสาเหตุของค่าใช้จ่ายในการขายและบริหารที่ปรับเพิ่มสูงขึ้นดังกล่าวเกิดจาก ค่าโฆษณาและส่งเสริมการขายในประเทศเพิ่มขึ้นจากยอดขายเฟอร์นิเจอร์ที่จำหน่ายให้กับ Modern Trade บางราย ค่าโฆษณาและส่งเสริมการขายต่างประเทศที่ลูกค้าต่างประเทศบางรายมีการคิดค่าใช้จ่ายดังกล่าวกับทางบริษัทซึ่งเริ่มเกิดขึ้นในช่วงปลายปี 2554 โดยจ่ายเป็นค่าส่งเสริมการขายที่ทางลูกค้าขอในรูปของส่วนลดสินค้า เนื่องจากขณะนั้นทางลูกค้าในต่างประเทศรายดังกล่าวมีการจัดรายการส่งเสริมการขายในสินค้าที่ส่งทางบริษัทเป็นผู้ผลิตให้ นอกจากนี้ยังมีค่าบริการขนส่งและค่าระวางสินค้าในประเทศตามจำนวนเที่ยวรถขนส่งที่เพิ่มขึ้น และค่าตอบแทนกรรมการผู้บริหารที่มีการปรับโครงสร้างเงินเดือนใหม่ในช่วงปี 2555

สำหรับสัดส่วนต้นทุนทางการเงินต่อรายได้รวมของบริษัท ในปี 2552 ปี 2553 และปี 2554 เท่ากับร้อยละ 3.54 ร้อยละ 2.80 และร้อยละ 2.71 ตามลำดับ หรือคิดเป็นมูลค่าเท่ากับ 29.13 ล้านบาท 26.94 ล้านบาท และ 27.01 ล้านบาท ตามลำดับ

ทั้งนี้ต้นทุนทางการเงินที่เกิดขึ้นตลอดช่วงเวลาที่ผ่านมามีทั้งหมดเป็นดอกเบี้ยจ่ายที่เกิดจากการกู้ยืมเงินกับสถาบันการเงิน โดยบริษัทมียอดคงค้างวงเงินเบิกเกินบัญชีและเงินกู้ยืมระยะสั้นจากสถาบันการเงิน ณ วันที่ 31 ธันวาคม 2552 ปี 2553 และปี 2554 เท่ากับ 447.03 ล้านบาท 350.44 ล้านบาท และ 367.29 ล้านบาท และมียอดคงค้างวงเงินกู้ยืมระยะยาวจากสถาบันการเงิน ณ วันที่ 31 ธันวาคม 2552 ปี 2553 และปี 2554 เท่ากับ 55.95 ล้านบาท 29.66 ล้านบาท และ 151.59 ล้านบาท ทั้งนี้จะเห็นได้ว่า บริษัทมีวงเงินกู้ยืมระยะยาวเพิ่มขึ้นจากเดิมในช่วงปี 2554 สาเหตุดังกล่าวเกิดจากตั้งแต่วันที่ 1 ตุลาคม 2553 ถึงวันที่ 31 สิงหาคม 2554 บริษัทมีการจัดโครงสร้างการดำเนินธุรกิจภายในกลุ่มอีสต์โคสต์ จากทั้งหมด 5 บริษัท ประกอบด้วย บริษัท อีสต์โคสต์ เฟอร์นิเทค จำกัด บริษัท อีสต์โคสต์ อุตสาหกรรม จำกัด

บริษัท อีสต์โคสต์ ดีไซน์ จำกัด บริษัท วี-ซัท เดคคอร์ด จำกัด และบริษัท วี-ซัท อินดัสทรี จำกัด ให้เหลือเพียง บริษัท อีสต์โคสต์ เฟอร์นิเทค จำกัด เท่านั้น ดังนั้นในส่วนของวงเงินสินเชื่อต่าง ๆ ของบริษัทในเครือ จึงได้มีการขอเจรจากับเจ้าหนี้สถาบันการเงินเพื่อลดยอดวงเงินสินเชื่อของบริษัทในเครือ และโอนเพิ่มเป็นวงเงินสินเชื่อของบริษัท พร้อมกับการจัดประเภทวงเงินสินเชื่อใหม่และขอรับการสนับสนุนวงเงินสินเชื่อเพิ่มเติมเพื่อใช้ประกอบในการจัดโครงสร้างผ่านวิธีการซื้อทรัพย์สินจากบริษัทในเครือ ดังนั้นในช่วงปี 2553 บริษัทจึงเริ่มมีวงเงินเบิกเกินบัญชีลดลง ในขณะที่ปี 2554 ส่วนหนึ่งของวงเงินกู้ยืมระยะยาวที่เพิ่มสูงขึ้นเกิดจากการจัดโครงสร้างวงเงินสินเชื่อเพื่อใช้ประกอบในการจัดโครงสร้างทรัพย์สินโดยวิธีการซื้อทรัพย์สินของกลุ่มบริษัท นอกจากนี้วงเงินกู้ยืมระยะยาวที่เพิ่มขึ้นส่วนหนึ่งยังมาจากการขอรับการสนับสนุนเพื่อใช้ในการลงทุนสำหรับการสั่งซื้อเครื่องจักรและปรับปรุงอาคารเพื่อเพิ่มประสิทธิภาพในการผลิตด้วย

สำหรับช่วง 9 เดือนแรกของปี 2555 บริษัทมีต้นทุนทางการเงินต่อรายได้รวม เท่ากับร้อยละ 3.27 หรือคิดเป็นมูลค่าเท่ากับ 25.08 ล้านบาท เพิ่มขึ้นจากช่วงเดียวกันของปีก่อน ที่มีสัดส่วนร้อยละ 2.95 คิดเป็นมูลค่าเท่ากับ 21.84 ล้านบาท โดย ณ วันที่ 30 กันยายน 2555 บริษัทมียอดคงค้างวงเงินเบิกเกินบัญชีและเงินกู้ยืมระยะสั้นจากสถาบันการเงินเท่ากับ 391.57 ล้านบาท และวงเงินกู้ยืมระยะยาวเท่ากับ 134.23 ล้านบาท

อัตรากำไรขั้นต้น และอัตรากำไรสุทธิ

บริษัทมีอัตรากำไรขั้นต้น ในปี 2552 ปี 2553 และ ปี 2554 คิดเป็นสัดส่วนกำไรขั้นต้นต่อรายได้จากการขาย ร้อยละ 17.67 ร้อยละ 13.68 และร้อยละ 17.20 ตามลำดับ หรือคิดเป็นมูลค่ากำไรขั้นต้น เท่ากับ 144.06 ล้านบาท 128.84 ล้านบาท และ 169.02 ล้านบาท ตามลำดับ

สาเหตุสำคัญที่ทำให้บริษัทมีอัตรากำไรขั้นต้นปรับตัวเพิ่มขึ้นหากพิจารณาโดยเปรียบเทียบระหว่างช่วงปี 2553 และปี 2554 เกิดจากบริษัทได้ปรับนโยบายในกระบวนการผลิตใหม่โดยเน้นลดต้นทุนการผลิตสินค้า การสั่งซื้อเครื่องจักรกึ่งอัตโนมัติ (Semi-Automatic Machine) เพื่อใช้ในกระบวนการผลิตเฟอร์นิเจอร์ไม้ปาร์ติเคิลบอร์ดที่มากขึ้นจากเดิม เพื่อจะได้ลดต้นทุนในส่วนของจำนวนพนักงานในกระบวนการผลิต การฝึกอบรมพนักงานเพื่อให้มีทักษะและความชำนาญในการผลิตเพื่อลดส่วนสูญเสีย ประกอบกับบริษัทสามารถเจรจาต่อรองเพื่อขอปรับราคาสินค้ากับลูกค้าได้ และปริมาณคำสั่งซื้อที่เพิ่มขึ้นช่วยลดค่าใช้จ่ายในการผลิตคงที่ต่อหน่วยให้ลดลงจากเดิม โดยแม้ว่า ในปี 2554 ราคामั้ย่างพาราจะปรับตัวเพิ่มขึ้นจากช่วงปี 2553 ถึงประมาณร้อยละ 40 ก็ตาม

สำหรับช่วง 9 เดือนแรกของปี 2555 บริษัทมีกำไรขั้นต้นต่อรายได้จากการขาย เท่ากับร้อยละ 20.12 หรือคิดเป็นมูลค่าเท่ากับ 152.56 ล้านบาท เพิ่มขึ้นจากช่วงเดียวกันของปีก่อน ที่มีสัดส่วนร้อยละ 16.08 คิดเป็นมูลค่าเท่ากับ 117.82 ล้านบาท โดยสาเหตุสำคัญของกำไรขั้นต้นที่เพิ่มขึ้นในช่วง 9 เดือนแรกของปี 2555 เกิดจากการปรับตัวลดลงของราคามั้ย่างพาราที่ประมาณร้อยละ 60 ผลจากคำสั่งซื้อลูกค้าที่เพิ่มสูงขึ้น และนโยบายการปรับกระบวนการเพื่อลดต้นทุนการผลิตสินค้า

เมื่อพิจารณาอัตรากำไรสุทธิของบริษัท พบว่า บริษัทมีอัตรากำไรสุทธิในปี 2552 ปี 2553 และปี 2554 เท่ากับกำไรร้อยละ 3.03 ร้อยละ 2.72 และร้อยละ 3.04 หรือคิดเป็นมูลค่ากำไรสุทธิเท่ากับ 24.98 ล้านบาท 26.20 ล้านบาท และ 30.23 ล้านบาท ตามลำดับ

ทั้งนี้ ในปี 2553 จากข้อมูลตามงบการเงินรวมสำหรับกลุ่มกิจการ ได้แสดงรายการขาดทุนที่เป็นของผู้มีอำนาจควบคุมในบริษัทอื่นในกลุ่มบริษัทที่มีการรวมธุรกิจภายใต้การควบคุมเดียวกันไว้เป็นจำนวน 26.52 ล้านบาท ก่อนรายการกำไรสุทธิสำหรับงวดปี 2553 ที่มีมูลค่าเท่ากับ 26.20 ล้านบาท

โดยรายการขาดทุนจำนวน 26.52 ล้านบาท คือ ผลขาดทุนจากการดำเนินงาน สำหรับปี 2553 ของบริษัทที่เกี่ยวข้องกัน 4 แห่ง ที่งบการเงินของบริษัทดังกล่าวได้ถูกนำมาจัดทำงบการเงินรวมสำหรับกลุ่มกิจการ โดยผลขาดทุนดังกล่าวเป็นส่วนที่ต้องถูกรับผิดชอบส่วนตัวโดยผู้ถือหุ้นของบริษัททั้ง 4 แห่งและไม่มีส่วนที่ต้องถูกรับผิดชอบโดย บริษัท อีสต์โคสต์เฟอร์นิเทค จำกัด (มหาชน) และบริษัทย่อย

นอกจากนี้ งบการเงินรวมสำหรับกลุ่มกิจการ ปี 2553 ถูกจัดทำขึ้นเพื่อวัตถุประสงค์ให้สามารถเปรียบเทียบกันได้กับข้อมูลสำคัญของปี 2554 ดังนั้นจึงมีการจัดทำรายการโดยให้ถือเสมือนกับว่า การซื้อสินทรัพย์ถาวรจากบริษัทในเครือได้เกิดขึ้นทั้งหมดตั้งแต่ปี 2553 แล้ว ดังนั้นจึงปรากฏรายการขาดทุนจากการรวมธุรกิจภายใต้การควบคุมเดียวกันจำนวน 217.67 ล้านบาท โดยรายการดังกล่าวเกิดจากบริษัทมีการจ่ายเงินซื้อสินทรัพย์จาก 4 บริษัท ในราคาที่สูงกว่าราคาตามบัญชี โดยมีรายละเอียด ดังนี้

- ในระหว่างปี 2553 บริษัทได้ดำเนินการจริงเพื่อซื้อเครื่องจักรและอุปกรณ์จากบริษัทที่เกี่ยวข้องกัน ซึ่งมีราคาตามบัญชีรวมประมาณ 10.3 ล้านบาท ในราคาจ่ายซื้อสินทรัพย์ถาวรเท่ากับ 64.5 ล้านบาท
- ในปี 2554 บริษัทได้ซื้ออาคารและส่วนปรับปรุงอาคาร เครื่องจักรและอุปกรณ์ ระบบไฟฟ้า เครื่องตกแต่งติดตั้ง และเครื่องใช้สำนักงาน และยานพาหนะจากบริษัทที่เกี่ยวข้องกัน ซึ่งมีราคาตามบัญชีรวมประมาณ 45.5 ล้านบาท ในราคาจ่ายซื้อสินทรัพย์ถาวรดังกล่าวไปในราคา 208.9 ล้านบาท

โดยส่วนต่างที่เกิดขึ้นจาก 2 รายการดังกล่าว เกิดเป็นรายการขาดทุนจากการรวมธุรกิจภายใต้การควบคุมเดียวกันจำนวน 217.67 ล้านบาท

นอกจากนี้ ในปี 2554 จากข้อมูลตามงบการเงินรวม ได้แสดงรายการกำไรจากการตีราคาทรัพย์สิน จำนวน 274.78 ล้านบาท โดยกำไรจากการตีราคาสินทรัพย์ ที่เกิดขึ้นในปี 2554 มูลค่า 274.78 ล้านบาท เกิดจากในระหว่างเดือนมีนาคมถึงเดือนกรกฎาคม 2554 อาคารและเครื่องจักรของบริษัท ซึ่งรวมส่วนที่ซื้อมาจากกลุ่มบริษัทในเครือในปี 2553 และ 2554 ได้ถูกประเมินราคาโดยผู้ประเมินราคาอิสระ 2 ราย โดยการประเมินราคาดังกล่าวทำให้มูลค่าตามบัญชีของอาคารและเครื่องจักร เพิ่มขึ้นประมาณ 170.6 ล้านบาท และ 104.1 ล้านบาท ตามลำดับ ดังนั้นภายหลังจากรายการดังกล่าวแล้ว งบกำไรขาดทุนเบ็ดเสร็จ ได้แสดงตัวเลขกำไรเบ็ดเสร็จรวมสำหรับงวดปี 2554 เท่ากับ 305.01 ล้านบาท

สำหรับช่วง 9 เดือนแรกของปี 2555 บริษัทมีอัตรากำไรสุทธิ เท่ากับร้อยละ 3.63 หรือคิดเป็นมูลค่าเท่ากับ 27.88 ล้านบาท เพิ่มขึ้นจากช่วงเดียวกันของปีก่อน ที่มีสัดส่วนร้อยละ 1.69 คิดเป็นมูลค่าเท่ากับ 12.53 ล้านบาท

โดยในช่วง 9 เดือนแรกของปี 2554 จากข้อมูลตามงบการเงินรวม ได้แสดงรายการกำไรจากการตีราคาทรัพย์สิน จำนวน 274.78 ล้านบาท โดยกำไรจากการตีราคาสินทรัพย์ ที่เกิดขึ้นในช่วง 9 เดือนแรกของปี 2554 มูลค่า 274.78 ล้านบาท เกิดจากในระหว่างเดือนมีนาคมถึงเดือนกรกฎาคม 2554 อาคารและเครื่องจักรของบริษัท ซึ่งรวมส่วนที่ซื้อมาจากกลุ่มบริษัทในเครือในปี 2553 และ 2554 ได้ถูกประเมินราคาโดยผู้ประเมินราคาอิสระ 2 ราย โดยการประเมินราคาดังกล่าวทำให้มูลค่าตามบัญชีของอาคารและเครื่องจักร เพิ่มขึ้นประมาณ 170.6 ล้านบาท และ 104.1 ล้านบาท ตามลำดับ ดังนั้นภายหลังจากรายการดังกล่าวแล้ว งบกำไรขาดทุนเบ็ดเสร็จ ได้แสดงตัวเลขกำไรเบ็ดเสร็จรวมสำหรับงวด 9 เดือนแรกของปี 2554 เท่ากับ 287.31 ล้านบาท

โดยผลกระทบสำคัญต่อผลประกอบการโดยรวมที่ผ่านมาของบริษัท สำหรับปัจจัยภายนอกคือ การปรับตัวเพิ่มขึ้นหรือลดลงของราคาไม้ยางพาราซึ่งใช้เป็นวัตถุดิบในการผลิตเฟอร์นิเจอร์ไม้ยางพาราของบริษัท ปริมาณคำสั่งซื้อจากลูกค้าที่เข้ามาเพิ่มขึ้นหรือลดลงซึ่งส่งผลต่อค่าใช้จ่ายในการผลิตคงที่ต่อหน่วยที่จะเกิดการประหยัดต่อขนาด (Economies of scale) ที่จะช่วยให้บริษัทสามารถบริหารจัดการต้นทุนได้มีประสิทธิภาพมากขึ้น สำหรับปัจจัยภายในคือ ความสามารถในการพัฒนาและปรับปรุงกระบวนการผลิต รวมถึงการลงทุนนำเครื่องจักรกึ่งอัตโนมัติเข้ามาช่วยเพิ่มประสิทธิภาพในกระบวนการผลิตและสามารถลดจำนวนพนักงานในสายการผลิตเฟอร์นิเจอร์ไม้ปาร์ติเคิลบอร์ดให้ลดลงจากเดิม การเพิ่มทักษะและความชำนาญในการผลิตให้กับบุคลากรเพื่อช่วยลดต้นทุนและค่าใช้จ่ายที่จะเกิดขึ้นจากส่วนสูญเสียได้ ความสามารถในการบริหารจัดการค่าใช้จ่ายในการขายและบริหารให้อยู่ในสัดส่วนที่ใกล้เคียงจากเดิมแม้ว่าบริษัทจะมีรายได้จากการขายสินค้าเพิ่มสูงขึ้นก็ตาม

12.2.2 ฐานะทางการเงินของบริษัท

สินทรัพย์

สินทรัพย์หมุนเวียน

ณ วันที่ 31 ธันวาคม ปี 2552 ปี 2553 ปี 2554 และ ณ วันที่ 30 กันยายน 2555 บริษัทมีมูลค่าสินทรัพย์หมุนเวียน เท่ากับ 228.57 ล้านบาท 221.91 ล้านบาท 248.06 ล้านบาท และ 359.86 ล้านบาท ตามลำดับ มีรายละเอียดในแต่ละรายการที่สำคัญ ดังต่อไปนี้

- ลูกหนี้การค้า – สุทธิ ณ วันที่ 31 ธันวาคม ปี 2552 ปี 2553 ปี 2554 และ ณ วันที่ 30 กันยายน 2555 มีมูลค่าลูกหนี้การค้า – สุทธิ เท่ากับ 105.54 ล้านบาท 91.19 ล้านบาท 94.90 ล้านบาท และ 139.77 ล้านบาท คิดเป็นสัดส่วนต่อสินทรัพย์รวม เท่ากับร้อยละ 25.93 ร้อยละ 18.57 ร้อยละ 10.78 และร้อยละ 13.96 ตามลำดับ

หากพิจารณาการเปลี่ยนแปลงของลูกหนี้การค้า ตั้งแต่ปี 2552 ถึงช่วงปัจจุบัน จะพบว่า โดยภาพรวมบริษัทมีมูลค่าของลูกหนี้การค้าเพิ่มขึ้นอย่างต่อเนื่อง ซึ่งเป็นไปตามการเพิ่มขึ้นของรายได้จากการขาย และหากพิจารณาจากความสามารถในการจัดเก็บหนี้ จะพบว่า บริษัทมีระยะเวลาเก็บหนี้เฉลี่ยในช่วงปี 2552 ปี 2553 ปี 2554 และช่วง 9 เดือน ปี 2555 เท่ากับ 34.86 วัน 38.15 วัน 34.08 วัน และ 41.79 วัน ตามลำดับ โดยในช่วง 9 เดือนแรกของปี 2555 บริษัทมีระยะเวลาการเรียกเก็บหนี้ที่นานขึ้นกว่าเดิมเมื่อเทียบกับช่วงอดีตที่ผ่านมา เนื่องจากบริษัทมีมูลค่าลูกหนี้การค้าเพิ่มขึ้นมากจากกลุ่มลูกค้าในประเทศที่มีการสั่งซื้อสินค้าจากบริษัทเพิ่มขึ้น ซึ่งลูกค้าในประเทศบางรายกำหนดเงื่อนไขการเรียกเก็บเงินซึ่งทำให้บางครั้งรอบการเรียกเก็บเงินไม่สอดคล้องกับวันที่จะสามารถเรียกเก็บเงินได้ อาทิ เมื่อครบกำหนดชำระต้องได้รับเงินทุกวันศุกร์แรกของสิ้นเดือน แต่วันสิ้นเดือนตรงกับต้นสัปดาห์ ทำให้บริษัทได้รับเงินวันศุกร์ถัดไป ดังนั้นจึงทำให้การจ่ายชำระเงินล่าช้าออกไปจากเดิม

ณ วันที่ 30 กันยายน 2555 บริษัทมีรายการลูกหนี้การค้า - สุทธิเท่ากับ 139.77 ล้านบาท แบ่งเป็นลูกหนี้การค้า - บริษัทที่เกี่ยวข้องกัน 10.87 ล้านบาท ที่เกิดจากการขายกระดาษปิดผิวสำหรับใช้ในการผลิตเฟอร์นิเจอร์ให้กับบริษัทที่เกี่ยวข้องกันจำนวน 19.02 ล้านบาท คือ บริษัท อินเด็กซ์อินเตอร์เฟิร์น จำกัด ซึ่งเป็นบริษัทที่มีกรรมการเป็นคู่สมรสของนายอารักษ์ สุขสวัสดิ์ ซึ่งดำรงตำแหน่งเป็นผู้ถือหุ้น กรรมการ กรรมการผู้มี

อำนาจลงนามและผู้บริหารของบริษัท และลูกหนี้การค้า – บริษัทอื่น 128.90 ล้านบาท ซึ่งมูลค่าลูกหนี้การค้า โดยส่วนใหญ่ประมาณร้อยละ 63 อยู่ในกลุ่มลูกหนี้การค้าที่ยังไม่ถึงกำหนดชำระ ปัจจุบันลูกหนี้การค้าที่บริษัท พิจารณาให้เครดิตเต็มทั้งหมดจะเป็นลูกค้า Modern Trade ภายในประเทศ ซึ่งที่ผ่านมากลุ่มลูกค้าดังกล่าว ไม่มีปัญหาเรื่องการเรียกเก็บหนี้แต่อย่างใด สำหรับลูกค้านต่างประเทศบริษัทกำหนดเงื่อนไขการชำระเงินเป็น L/C at sight หรือการโอนเงินทันที (T/T) ก่อนวันส่งสินค้า (Shipment Date)

สามารถแสดงข้อมูลอายุหนี้ที่ค้างชำระได้ ณ วันที่ 30 กันยายน 2555 ตามตารางดังนี้

| บริษัทที่เกี่ยวข้องกัน | หน่วย : ล้านบาท | |
|----------------------------|-----------------|----------------|
| มูลค่าลูกหนี้การค้า | | |
| ยังไม่ถึงกำหนดชำระ | 8.21 | 75.51% |
| ค้างชำระ | | |
| - ไม่เกิน 3 เดือน | 2.66 | 24.49% |
| - ระหว่าง 3 - 6 เดือน | - | 0.00% |
| - ระหว่าง 7 - 12 เดือน | - | 0.00% |
| - เกินกว่า 12 เดือน | - | 0.00% |
| รวมลูกหนี้การค้า | 10.87 | 100.00% |

| บริษัทอื่น | หน่วย : ล้านบาท | |
|----------------------------|-----------------|----------------|
| มูลค่าลูกหนี้การค้า | | |
| ยังไม่ถึงกำหนดชำระ | 81.18 | 62.98% |
| ค้างชำระ | | |
| - ไม่เกิน 3 เดือน | 47.62 | 36.94% |
| - ระหว่าง 3 - 6 เดือน | 0.06 | 0.05% |
| - ระหว่าง 7 - 12 เดือน | 0.04 | 0.03% |
| - เกินกว่า 12 เดือน | 0.00 | 0.00% |
| รวมลูกหนี้การค้า | 128.90 | 100.00% |

บริษัทได้กำหนดนโยบายการตั้งค่าเผื่อหนี้สงสัยจะสูญ โดยพิจารณาจากข้อมูลทางสถิติเกี่ยวกับการเรียกเก็บหนี้จากลูกค้าในอดีต ซึ่งมีความเหมาะสมกับการดำเนินธุรกิจของบริษัท โดยกำหนดนโยบายที่จะติดตามลูกหนี้ให้ชำระหนี้ภายในระยะเวลาที่ให้เครดิตเต็มให้ได้ทั้งหมด ดังนี้

| ลูกหนี้ นับจากวันที่ถึงกำหนดชำระ | อัตราการตั้งสำรองหนี้สงสัยจะสูญ ของยอดลูกหนี้คงเหลือสุทธิ |
|----------------------------------|--|
| ตั้งแต่ 0 – 1 เดือน | ร้อยละ 0 |
| ตั้งแต่ 1 – 3 เดือน | ร้อยละ 0 |
| ตั้งแต่ 3 – 6 เดือน | ร้อยละ 0 |
| ตั้งแต่ 6 – 12 เดือน | ร้อยละ 50 |
| ตั้งแต่ 12 เดือนขึ้นไป | ร้อยละ 100 |

นอกจากนี้ บริษัทยังมีนโยบายการตัดหนี้สูญตามหลักการสรรพากร “ประมวลรัษฎากร ฉบับที่ 186 พ.ศ. 2543” โดยเมื่อปี 2552 บริษัทมีการตัดหนี้สูญลูกค้าจำนวนหนึ่งคิดเป็นจำนวนเงิน 3.35 ล้านบาท ซึ่งเป็นลูกค้าที่ซื้อไม้ยางพาราแปรรูปอบแห้ง กระดาษปิดผิว และเฟอร์นิเจอร์ไม้ยางพาราจากลูกค้ารายย่อยในประเทศ ซึ่งเป็นการตัดหนี้สูญดังกล่าวดำเนินการภายหลังจากที่ศาลมีคำสั่งพิพากษาเป็นที่เรียบร้อยแล้ว หลังจากนั้นบริษัทไม่มีการตัดหนี้สูญจนถึงปัจจุบัน

ในช่วงไตรมาสที่ 3 ของปี 2555 (เดือนกรกฎาคมถึงเดือนกันยายน ปี 2555) บริษัทได้นำลูกหนี้การค้าจำนวนเงินประมาณ 42.6 ล้านบาท ไปขายลดแก่สถาบันการเงินสองแห่ง ภายในวงเงินสินเชื่อรวม 80.00 ล้านบาท โดย ณ วันที่ 30 กันยายน 2555 สถาบันการเงินที่ให้การสนับสนุนวงเงินสินเชื่อจากการขายลดลูกหนี้การค้า (Factoring) ดังกล่าวมีสิทธิไถ่เบีย้จำนวนเงินประมาณ 31.50 ล้านบาท (ซึ่งจำนวนเงินที่อยู่ระหว่างการรอเรียกเก็บเงินจากลูกหนี้การค้าที่ทางบริษัทได้นำไปขายลดต่อสถาบันการเงิน) โดยได้แสดงเป็นหนี้สินในรายการ “เจ้าหนี้จากการขายสิทธิเรียกร้องลูกหนี้การค้า”

ปัจจุบันบริษัทได้รับการสนับสนุนวงเงินสินเชื่อประเภทขายลดลูกหนี้ (Factoring) จากสถาบันการเงิน 2 แห่ง รวม 80.00 ล้านบาท โดยตามเงื่อนไขของสถาบันการเงิน สำหรับวงเงิน Factoring บริษัทจะต้องถูกหักลดลูกหนี้การค้าที่นำไปขายลด โดยทางสถาบันการเงินจะให้การสนับสนุนวงเงินหมุนเวียนโดยทั่วไปในอัตราร้อยละ 80 ของยอดลูกหนี้การค้าทั้งหมดที่นำไปขาย หรือตามเงื่อนไขที่ตกลงกัน ซึ่งจะมีความแตกต่างกันในแต่ละสถาบันการเงินที่ให้การสนับสนุน เมื่อทางบริษัทได้รับวงเงินขายลดจากสถาบันการเงินแล้ว จะมีค่าใช้จ่ายดอกเบี้ยคิดตามอัตราที่ตกลงกัน โดยคำนวณจากยอดเงินที่ทางสถาบันการเงินให้การสนับสนุน และเมื่อถึงวันครบกำหนดที่ทางสถาบันการเงินจะเรียกเก็บหนี้จากลูกหนี้การค้าของบริษัท หากทางสถาบันการเงินได้รับการชำระหนี้ครบถ้วนจากลูกหนี้การค้าแล้ว ทางสถาบันการเงินจะโอนเงินส่วนที่เหลือคืนให้กับบริษัท ยกตัวอย่าง หากมีเงื่อนไขขายลดหนี้ที่ร้อยละ 80 ในวันที่ได้รับการชำระเงินจากลูกหนี้การค้าแล้ว ทางสถาบันการเงินจะโอนเงินคืนให้กับทางบริษัท อีกร้อยละ 20

นอกจากนี้ สำหรับการขอรับการสนับสนุนวงเงินสินเชื่อประเภทขายลดลูกหนี้ (Factoring) ทางบริษัทไม่จำเป็นต้องจัดหาสินทรัพย์เพื่อเป็นหลักประกันสำหรับวงเงินสินเชื่อประเภทนี้ ซึ่งจะเป็นผลดีต่อบริษัทในแง่ของการไม่มีภาระในหลักทรัพย์เพื่อใช้ค้ำประกัน และเป็นการเสริมสภาพคล่องทางการเงินให้กับบริษัทอีกรูปแบบหนึ่ง ในกรณีที่ช่วงเวลาใดเวลาหนึ่งบริษัทมียอดคงค้างเต็มในวงเงินเบิกเกินบัญชี (OD) ทางบริษัทก็สามารถใช้วงเงินสินเชื่อ Factoring เพื่อเสริมสภาพคล่องในช่วงเวลาดังกล่าวได้

- สินค้าคงเหลือ – สุทธิ ณ วันที่ 31 ธันวาคม ปี 2552 ปี 2553 ปี 2554 และ ณ วันที่ 30 กันยายน 2555 มีมูลค่าสินค้าคงเหลือ – สุทธิ เท่ากับ 104.52 ล้านบาท 94.85 ล้านบาท 121.97 ล้านบาท และ 198.14 ล้านบาท คิดเป็นสัดส่วนต่อสินทรัพย์รวม เท่ากับร้อยละ 25.68 ร้อยละ 19.32 ร้อยละ 13.86 และร้อยละ 19.79 ตามลำดับ

สินค้าคงเหลือของบริษัทคือ วัตถุดิบที่เตรียมไว้ใช้ในการผลิต สินค้าระหว่างทำ และสินค้าสำเร็จรูปที่เก็บสต็อกไว้เพื่อจำหน่าย รวมถึงเฟอร์นิเจอร์ที่นำเข้าจากต่างประเทศและที่สั่งซื้อจากภายในประเทศเพื่อจำหน่าย โดยหากพิจารณาจากอดีตที่ผ่านมาจะพบว่า มูลค่าสินค้าคงเหลือเพิ่มขึ้นตามปริมาณการขายที่เพิ่มขึ้นอย่างต่อเนื่อง ซึ่งจากปริมาณการขายที่เพิ่มขึ้นดังกล่าวทำให้บริษัทจำเป็นต้องวางแผนการสั่งซื้อวัตถุดิบ และการจัดเก็บสต็อกสินค้าคงเหลือให้เพียงพอต่อปริมาณความต้องการ และจะต้องป้องกันปัญหาการขาดแคลนวัตถุดิบที่จะใช้ในการผลิตเพื่อจัดจำหน่ายให้กับลูกค้าโดยเฉพาะอย่างยิ่งไม่อย่างพารา ซึ่งในอดีตที่ผ่านมาบริษัทมีการจัดเก็บสต็อกไม่อย่างพาราโดยวางแผนด้านปริมาณไว้เพียงพอ และในบางช่วงที่ราคาปรับตัวเพิ่มสูงขึ้นเนื่องจากไม่อย่างพารามีราคาแพง บริษัทสามารถนำสต็อกสินค้าที่มีอยู่ไปจัดจำหน่ายให้กับบุคคลภายนอกได้ ซึ่งกรณีดังกล่าวเกิดขึ้นเฉพาะในปี 2553 เท่านั้นที่ทางบริษัทมีการจำหน่ายไม่อย่างพาราแปรรูปที่เก็บสต็อกไม่ได้เพื่อรอการผลิตเป็นเฟอร์นิเจอร์ ซึ่งโดยปกติแล้วไม่อย่างพาราแปรรูปในระดับคุณภาพดีจะถูกส่งต่อเพื่อใช้ในกระบวนการผลิตเฟอร์นิเจอร์ของบริษัททั้งหมดโดยไม่มีการจำหน่ายให้กับบุคคลภายนอก ในปัจจุบันบริษัทมีปริมาณคำสั่งจ้างผลิตและคำสั่งซื้อสินค้าเข้ามามาก ดังนั้นไม่อย่างพาราแปรรูปและอบแห้งที่ได้จากกระบวนการแปรรูปและอบแห้งของบริษัทกว่าร้อยละ 95 ที่บริษัทผลิตได้จะถูกส่งเข้าสู่กระบวนการผลิตเฟอร์นิเจอร์ของบริษัททั้งหมด โดยไม่อย่างพาราแปรรูปและอบแห้งที่เหลือประมาณร้อยละ 5 จะจัดอยู่ในกลุ่มไม้แปรรูปที่ไม่ได้ถูกนำไปใช้ในการผลิตเฟอร์นิเจอร์เนื่องจากคุณภาพไม่ผ่านการคัดเลือก และขนาดหน้าไม้ที่เลื่อยไม่ได้ขนาดตามที่กำหนด ไม้แปรรูปจำนวนนี้จะถูกนำไปจำหน่ายให้กับบุคคลภายนอก ที่รับซื้อเพื่อนำไปใช้เป็นวัตถุดิบในการผลิตเป็นสินค้า อาทิ พาเลทสำหรับวางสินค้า ต่อไป

สำหรับการผลิตและจำหน่ายสินค้าให้กับ Modern Trade ภายในประเทศ ซึ่งโดยส่วนใหญ่สินค้าที่ผลิตให้กับ Modern Trade ภายในประเทศจะเป็นผลิตภัณฑ์เฟอร์นิเจอร์ไม้ปาติเคิลบอร์ด บริษัทมีเงื่อนไขจะต้องผลิตสินค้าสำเร็จรูปเพื่อจัดเก็บสต็อกไว้รอการส่งมอบ โดยทาง Modern Trade จะแจ้งปริมาณการส่งมอบสินค้าสำเร็จรูปที่บริษัทผลิตไว้รอเป็นครั้ง ๆ ไป ซึ่งทางบริษัทจำเป็นต้องมีสต็อกสินค้าไว้เพียงพอและควบคุมให้มีการส่งมอบสินค้าได้ตรงต่อเวลา

หากพิจารณาระยะเวลาขายสินค้าเฉลี่ย (คำนวณโดยใช้สินค้าคงเหลือ – กลุ่มสินค้าสำเร็จรูป โดยไม่รวมสินค้าระหว่างผลิต สินค้าระหว่างทางและวัตถุดิบที่ใช้ในการผลิต) ในช่วงปี 2552 ปี 2553 ปี 2554 และช่วง 9 เดือนแรกของปี 2555 พบว่า บริษัทมีระยะเวลาขายสินค้าเฉลี่ย เท่ากับ 38.29 วัน 29.35 วัน 31.74 วัน และ 45.08 วัน ตามลำดับ หรือคิดเป็นระยะเวลาในการจัดเก็บสต็อกสินค้าสำเร็จรูปจนกว่าจะสามารถจำหน่ายได้ใช้เวลาประมาณหนึ่งเดือนครึ่ง หากพิจารณาในภาพรวมจากระยะเวลาขายสินค้าเฉลี่ยตั้งแต่ช่วงปี 2552 จนถึงปัจจุบัน จะพบว่ามีจำนวนวันเพิ่มขึ้นอย่างต่อเนื่อง สาเหตุสำคัญเกิดจาก บริษัทมีปริมาณสต็อกสินค้าสำเร็จรูปเพิ่มสูงขึ้นอย่างต่อเนื่องจากมูลค่า 67.42 ล้านบาท ณ วันที่ 31 ธันวาคม 2552 เพิ่มขึ้นเป็น 123.93 ล้านบาท ณ วันที่ 30 กันยายน 2555 เป็นไปตามการขายตัวของ

รายได้จากการขายที่เพิ่มขึ้นอย่างต่อเนื่อง แต่ทั้งนี้ สาเหตุที่บริษัทมีระยะเวลาขายสินค้าเฉลี่ยสูงขึ้น นอกจากบริษัทมีเงื่อนไขในการสต็อกสินค้าสำเร็จรูปเพื่อรอการส่งมอบให้กับลูกค้า Modern Trade ภายในประเทศแล้ว บริษัทยังมีจำนวนรูปแบบผลิตภัณฑ์ใหม่ ๆ ที่ออกสู่ตลาดเพิ่มขึ้นอย่างต่อเนื่อง โดยปัจจุบันบริษัทมีผลิตภัณฑ์เฟอร์นิเจอร์ไม้ยางพาราจำนวน 62 รุ่น และมีผลิตภัณฑ์เฟอร์นิเจอร์ไม้ปาร์ติเคิลบอร์ดจำนวน 306 รุ่น ที่มีการผลิตและส่งมอบสินค้าให้กับลูกค้าผลัดเปลี่ยนหมุนเวียนไปตามคำสั่งซื้อที่จะได้รับ

สำหรับนโยบายต่าง ๆ ที่เกี่ยวข้องกับสินค้าคงเหลือนั้น ปัจจุบันบริษัทได้กำหนดนโยบายการตั้งค่าเผื่อสินค้าล้าสมัย ทางบริษัทได้เริ่มใช้นโยบายการตั้งค่าเผื่อสินค้าล้าสมัยและเคลื่อนไหวช้า โดยพิจารณาจากสินค้าที่มีอายุเกิน 3 ปีขึ้นไป สภาพสินค้าและประสบการณ์ที่ผ่านมาในอดีต โดยประมาณค่าเผื่อมูลค่าสินค้าล้าสมัยและเคลื่อนไหวช้าร้อยละ 5 ของมูลค่าสินค้าที่จะได้รับ หากสินค้าค้างนานเกินกว่า 4 ปีขึ้นไป จะตั้งค่าเผื่อมูลค่าสินค้าล้าสมัยร้อยละ 50 ของมูลค่าสินค้าที่จะได้รับ ตลอดระยะเวลาที่ผ่านมาทางบริษัทได้เน้นดำเนินการตามนโยบายการตรวจสอบและติดตามการเคลื่อนไหวของสินค้าคงเหลืออย่างต่อเนื่อง หากเป็นสินค้าที่มีการเคลื่อนไหวช้า หรือเป็นส่วนที่ตกค้างจากการส่งมอบ บริษัทจะแก้ปัญหาโดยการจัดให้มีรายการส่งเสริมการขาย เพื่อเป็นช่องทางการระบายสินค้า อย่างไรก็ตาม ณ วันที่ 30 กันยายน 2555 บริษัทได้ตั้งค่าเผื่อมูลค่าสินค้าล้าสมัยและเคลื่อนไหวช้า เป็นจำนวน 1.18 ล้านบาท

สินทรัพย์ไม่หมุนเวียน

ณ วันที่ 31 ธันวาคม ปี 2552 ปี 2553 ปี 2554 และ ณ วันที่ 30 กันยายน 2555 บริษัทมีมูลค่าสินทรัพย์ไม่หมุนเวียน เท่ากับ 178.40 ล้านบาท 269.12 ล้านบาท 632.14 ล้านบาท และ 641.56 ล้านบาท ตามลำดับ มีรายละเอียดในแต่ละรายการที่สำคัญ ดังต่อไปนี้

- ที่ดิน อาคาร และอุปกรณ์ - สุทธิ ณ วันที่ 31 ธันวาคม ปี 2552 ปี 2553 ปี 2554 และ ณ วันที่ 30 กันยายน 2555 มีมูลค่าที่ดิน อาคาร และอุปกรณ์ - สุทธิ เท่ากับ 151.94 ล้านบาท 248.73 ล้านบาท 358.13 ล้านบาท และ 385.97 ล้านบาท คิดเป็นสัดส่วนต่อสินทรัพย์รวม เท่ากับร้อยละ 37.33 ร้อยละ 50.66 ร้อยละ 40.69 และร้อยละ 38.54 ตามลำดับ

หากพิจารณามูลค่าการลงทุนในสินทรัพย์ที่เกิดขึ้นในอดีตที่ผ่านมา จะพบว่า ในปี 2553 บริษัท อีสต์โคสต์เฟอร์นิเทค จำกัด มีมูลค่าทรัพย์สินที่ซื้อจากบุคคลและบริษัทที่เกี่ยวข้องกันซึ่งเป็นไปตามนโยบายการจัดโครงสร้างของกลุ่มอีสต์โคสต์ที่สร้างขึ้นในระหว่างปี 2553 ถึงปี 2554 โดยแบ่งรายการหลัก ๆ ออกเป็นส่วนของที่ดินที่ซื้อจากกรรมการบริษัท (ประกอบด้วยเงินจ่ายซื้อที่ดินให้กับคุณวัลลภ สุขสวัสดิ์ 38.58 ล้านบาท คุณชาติ คุณอารักษ์ และคุณทิพวรรณ สุขสวัสดิ์ 28.91 ล้านบาท และคุณวราภรณ์ สุขสวัสดิ์ 8.06 ล้านบาท มูลค่ารวมเท่ากับ 75.55 ล้านบาท) เพื่อจัดโครงสร้างทรัพย์สินที่ดินที่ใช้เป็นที่ตั้งของโรงงานเข้าเป็นกรรมสิทธิ์ในนามของบริษัท ในราคาทุนที่ 76.31 ล้านบาท (ส่วนต่างจำนวน 0.76 ล้านบาท เป็นส่วนค่าธรรมเนียมในการโอนที่ดิน โดยบริษัทรวมเป็นต้นทุนค่าที่ดิน โดยรวมยอดซื้อจากกรรมการ 75.55 ล้านบาท และค่าธรรมเนียมโอน 0.76 ล้านบาท จะได้ยอดรวมเท่ากับ 76.31 ล้านบาท) นอกจากนี้ยังมีรายการจ่ายซื้อเครื่องจักร-อุปกรณ์ที่ใช้ในการผลิตในราคา 64.50 ล้านบาท เป็นการซื้อจากบริษัทที่

เกี่ยวข้องกันตามกระบวนการปรับโครงสร้างการดำเนินธุรกิจของกลุ่มอีสต์โคสต์กรุ๊ป จำนวน 3 บริษัท ได้แก่ บริษัท อีสต์โคสต์ อุตสาหกรรม จำกัด บริษัท อีสต์โคสต์ ดีไซน์ จำกัด และบริษัท วี-ชัท อินดัสทรี จำกัด โดยการขายทรัพย์สินให้กับบริษัท อีสต์โคสต์เฟอร์นิเทค จำกัด ในขณะนั้น (ราคาซื้อขายเป็นราคาที่ยังอิงจากราคาประเมินโดยผู้ประเมินราคาอิสระ ได้แก่ บริษัท บรูค เรย์ลเอสเตท จำกัด และบริษัท ซิมส์ พร็อพเพอร์ตี้ คอนซัลแทนท์ จำกัด เป็นบริษัทประเมินมูลค่าทรัพย์สินที่ได้รับความเห็นชอบจากสมาคมนักประเมินราคาอิสระไทย (TVA) และ สมาคมผู้ประเมินค่าทรัพย์สินแห่งประเทศไทย (VAT) โดยกำหนดราคาซื้อขายจากราคาประเมินที่ต่ำกว่า โดยใช้วิธีเปรียบเทียบราคาตลาด (Market Approach) (เป็นวิธีเปรียบเทียบราคาตลาดโดยหามูลค่าตลาดของทรัพย์สินที่ประเมินราคา ใช้การรวบรวมข้อมูลเปรียบเทียบจากทรัพย์สินอื่น ๆ ที่มีลักษณะคล้ายคลึงกันในด้านต่าง ๆ มากที่สุด เพื่อการวิเคราะห์เปรียบเทียบและปรับแก้ปัจจัยความต่างที่มีอยู่ระหว่างทรัพย์สินที่ประเมินกับทรัพย์สินเปรียบเทียบเหล่านั้น แล้วจึงสรุปผลเป็นความเห็นผู้ประเมินที่กำหนดเป็นมูลค่าตลาดของทรัพย์สิน) สำหรับปี 2554 บริษัทมีมูลค่าซื้อทรัพย์สินถาวรจากบริษัทที่เกี่ยวข้องกันและบุคคลที่เกี่ยวข้องกันรวม 231.25 ล้านบาท บริษัทได้ซื้ออาคารและส่วนปรับปรุงอาคาร เครื่องจักรและอุปกรณ์ ระบบไฟฟ้า เครื่องตกแต่งติดตั้ง เครื่องใช้สำนักงาน และยานพาหนะจากบริษัทที่เกี่ยวข้องรวม 4 บริษัท โดยเพิ่มเติมการซื้อทรัพย์สินจาก บริษัท วี-ชัท เดคคอร์ด จำกัด อีกหนึ่งแห่ง เป็นการดำเนินการที่ต่อเนื่องจากปี 2553 ในการปรับโครงสร้างการดำเนินธุรกิจ โดยราคาซื้อขายใช้ราคาประเมินของผู้ประเมินราคาอิสระ 2 รายตามที่กล่าวข้างต้น ในส่วนอาคาร โดยใช้วิธีต้นทุน Cost Approach (ใช้หลักการต้นทุนทดแทนใหม่หักด้วยค่าเสื่อมราคา (Depreciated Replacement Cost) ตามปัจจัยที่มีผลต่อการเสื่อมค่าของทรัพย์สิน เช่น การเสื่อมราคาทางกายภาพ การเสื่อมราคาทางประโยชน์ใช้สอย และค่าเสื่อมสภาพทางเศรษฐกิจ) และเครื่องจักรใช้วิธี Market Approach โดยบริษัทได้ดำเนินการปรับโครงสร้างกลุ่มบริษัทเหลือเพียง บริษัท อีสต์โคสต์เฟอร์นิเทค จำกัด เป็นบริษัทเดียวที่ดำเนินธุรกิจอย่างต่อเนื่องเป็นที่เรียบร้อย ตั้งแต่วันที่ 30 มิถุนายน 2554 และเนื่องจากบริษัทซื้ออาคารและเครื่องจักรตามราคาประเมินซึ่งสูงกว่ามูลค่าทางบัญชี ดังนั้นมูลค่าส่วนที่เกินกว่ามูลค่าทางบัญชีจะปรากฏอยู่ในรายการส่วนเกินทุนจากการรวมธุรกิจภายใต้การควบคุมเดียวกันในส่วนของผู้ถือหุ้นที่มูลค่าติดลบ 217.67 ล้านบาท

นอกจากทรัพย์สินที่เพิ่มขึ้นจากการปรับโครงสร้างการดำเนินธุรกิจแล้ว ในช่วงปี 2553 และ 2554 บริษัทยังอยู่ระหว่างการลงทุนเพิ่มเติมในอาคารโรงงานและเครื่องจักรเพื่อใช้เพิ่มประสิทธิภาพในกระบวนการผลิต โดยในส่วนเครื่องจักรมีการลงทุนเครื่องจักรกึ่งอัตโนมัติ (Semi-Automatic Machine) เพื่อใช้ในกระบวนการผลิตเฟอร์นิเจอร์ไม้ปาติเคิลบอร์ดเพิ่มขึ้น โดยมีมูลค่าเพิ่มขึ้นของอาคารระหว่างก่อสร้างและเครื่องจักรระหว่างติดตั้งเท่ากับ 15.66 ล้านบาท และ 88.86 ล้านบาท สำหรับปี 2553 และ 2554 ตามลำดับ

ในช่วง 9 เดือนแรกของปี 2555 บริษัทบันทึกดอกเบี้ยจ่ายของเงินกู้ยืมระยะยาวสำหรับการก่อสร้างอาคารเป็นส่วนหนึ่งของต้นทุนของส่วนปรับปรุงอาคารระหว่างการก่อสร้างเป็นจำนวนเงินประมาณ 0.5 ล้านบาท

- ส่วนเกินทุนจากการตีราคาทรัพย์สิน – สุทธิ ณ วันที่ 31 ธันวาคม ปี 2554 และ ณ วันที่ 30 กันยายน 2555 มีมูลค่าส่วนเกินทุนจากการตีราคาทรัพย์สิน – สุทธิ เท่ากับ 253.15 ล้านบาท และ 235.12 ล้านบาท คิดเป็นสัดส่วนต่อสินทรัพย์รวม เท่ากับร้อยละ 28.76 และร้อยละ 23.48 ตามลำดับ

ในปี 2554 บริษัทใช้ราคาประเมินซึ่งเป็นวิธีตีราคาใหม่ในการวัดมูลค่าอาคาร และเครื่องจักรเพื่อรับรู้มูลค่ายุติธรรมของทรัพย์สินที่เปลี่ยนแปลงไปจากมูลค่าตามบัญชีอย่างมีนัยสำคัญ โดยใช้วิธีเปรียบเทียบราคาตลาด (Market Approach) สำหรับการประเมินราคาเครื่องจักร และใช้วิธีต้นทุน (Cost Approach) สำหรับการประเมินราคาอาคาร ในระหว่างเดือนมีนาคมถึงเดือนกรกฎาคม 2554 อาคาร และเครื่องจักรของบริษัทซึ่งรวมส่วนที่ซื้อจากบริษัทที่เกี่ยวข้องกันในปี 2553 และ 2554 ได้ถูกประเมินราคาโดยผู้ประเมินราคาอิสระ ซึ่งเป็นรายเดียวกับผู้ประเมินราคาทรัพย์สินในช่วงการซื้อขายทรัพย์สินระหว่างกันเพื่อจัดโครงสร้างกลุ่มบริษัท โดยมีราคาประเมินในส่วนอาคารประมาณ 218.00 ล้านบาท และส่วนเครื่องจักรประมาณ 150.00 ล้านบาท ซึ่งทำให้อาคาร และเครื่องจักร มีมูลค่าตามบัญชีของสินทรัพย์เพิ่มขึ้นประมาณ 170.6 ล้านบาท และ 104.10 ล้านบาท ตามลำดับ บริษัทบันทึกมูลค่าตามบัญชีของสินทรัพย์ที่เพิ่มขึ้นดังกล่าวเป็น รายการส่วนเกินทุนจากการตีราคาทรัพย์สิน

สินทรัพย์รวม

ณ วันที่ 31 ธันวาคม ปี 2552 ปี 2553 ปี 2554 และ ณ วันที่ 30 กันยายน 2555 บริษัทมีมูลค่าสินทรัพย์รวมเท่ากับ 406.97 ล้านบาท 491.03 ล้านบาท 880.20 ล้านบาท และ 1,001.43 ล้านบาท ตามลำดับ

สาเหตุสำคัญที่ทำให้รายการสินทรัพย์รวม เพิ่มขึ้นอย่างมีนัยสำคัญเมื่อเปรียบเทียบในช่วงอดีตที่ผ่านมาถึงช่วง 9 เดือนแรกของปี 2555 เกิดจากการเพิ่มขึ้นของมูลค่าของที่ดิน ที่มีการซื้อจากกรรมการบริษัท เข้าเป็นกรรมสิทธิ์ในนามบริษัทซึ่งเป็นส่วนหนึ่งของการปรับโครงสร้างธุรกิจของกลุ่มกิจการสำหรับการเตรียมตัวเข้าเป็นบริษัทจดทะเบียน การลงทุนก่อสร้างในส่วนของอาคาร และการลงทุนเครื่องจักรที่ใช้ในการผลิตเพิ่มขึ้นจากเดิม ต่อมาในปี 2554 บริษัทได้ประเมินราคาทรัพย์สินทำให้มูลค่าทางบัญชีของอาคาร และเครื่องจักรเพิ่มขึ้น ส่วนที่เพิ่มขึ้นจากมูลค่าทางบัญชีจะถูกแสดงในรายการส่วนเกินทุนจากการตีราคาทรัพย์สิน ส่วนสาเหตุอื่นรองลงมาเกิดจากการเพิ่มขึ้นของลูกหนี้การค้าและสินค้างเหลือในช่วงปี 2555 เพิ่มขึ้นตามการเติบโตของยอดขาย

สภาพคล่อง

บริษัทมีอัตราส่วนสภาพคล่อง ณ วันที่ 31 ธันวาคม ปี 2552 ปี 2553 ปี 2554 และ ณ วันที่ 30 กันยายน 2555 เท่ากับ 0.36 เท่า 0.28 เท่า 0.41 เท่า และ 0.51 เท่า ตามลำดับ โดยอัตราส่วนสภาพคล่อง เกิดจากรายการสินทรัพย์หมุนเวียนต่อหนี้สินหมุนเวียน ซึ่งหากพิจารณาจากอัตราส่วนสภาพคล่องของบริษัทพบว่า ในภาพรวมเพิ่มขึ้นอย่างต่อเนื่อง โดยบริษัทมีมูลค่าสินทรัพย์หมุนเวียนเพิ่มขึ้นอย่างต่อเนื่อง มีมูลค่า ณ วันที่ 31 ธันวาคม ปี 2552 ปี 2553 ปี 2554 และ ณ วันที่ 30 กันยายน 2555 เท่ากับ 228.57 ล้านบาท 221.91 ล้านบาท 248.06 ล้านบาท และ 359.86 ล้านบาท ตามลำดับ ในขณะที่บริษัทสามารถบริหารจัดการหนี้สินหมุนเวียนให้ลดลงอย่างมีนัยสำคัญได้ โดยมีมูลค่าหนี้สินหมุนเวียน ณ วันที่ 31 ธันวาคม ปี 2552 ปี 2553 ปี 2554 และ ณ วันที่ 30 กันยายน 2555 เท่ากับ 640.09 ล้านบาท 800.23 ล้านบาท 603.71 ล้านบาท และ 708.08 ล้านบาท ตามลำดับ โดยในระหว่างปี 2552 ถึง ปี 2554 บริษัทมีมูลค่าหนี้สินหมุนเวียนลดลงอย่างมีนัยสำคัญ เกิดจากบริษัทมีเจรรยาเพื่อขอปรับโครงสร้างวงเงินสินเชื่อกับเจ้าหนี้สถาบันการเงิน

ในระหว่างช่วงการปรับโครงสร้างการดำเนินธุรกิจ บริษัทมียอดคงค้างเงินเบิกเกินบัญชีและเงินกู้ยืมระยะสั้นจากสถาบันการเงินลดลงอย่างมีนัยสำคัญ ณ วันที่ 31 ธันวาคม ปี 2552 ปี 2553 ปี 2554 และ ณ วันที่ 30 กันยายน 2555 มีมูลค่าเท่ากับ 447.03 ล้านบาท 350.44 ล้านบาท 367.29 ล้านบาท และ 391.57 ล้านบาท ตามลำดับ ซึ่งผลจากการปรับโครงสร้างการดำเนินธุรกิจทำให้ทางบริษัทมีการเจรจาเพื่อขอปรับลดวงเงินจากบริษัทในกลุ่ม 4 แห่ง และปรับวงเงินเพียงบางส่วนเข้ามาเป็นวงเงินกู้ยืมระยะสั้นของบริษัทเอง ทำให้มูลค่ายอดคงค้างเงินเบิกเกินบัญชีและเงินกู้ยืมระยะสั้นจากสถาบันการเงินลดลงเมื่อเปรียบเทียบระหว่างปี 2552 และ 2553 นอกจากนี้สาเหตุที่หนี้สินหมุนเวียนลดลงอย่างมีนัยสำคัญยังเกิดจากการลดลงในระหว่างปี 2553 และ 2554 จากเดิมที่มีมูลค่าเจ้าหนี้อื่น - บริษัทที่เกี่ยวข้องกัน ณ วันที่ 31 ธันวาคม 2553 ที่มีมูลค่าเท่ากับ 208.89 ล้านบาท ลดลงเหลือ 0.46 ล้านบาท ณ วันที่ 31 ธันวาคม ปี 2554 ซึ่งเป็นการตั้งเจ้าหนี้สำหรับการจ่ายซื้อทรัพย์สินให้กับบริษัทในเครือ 4 แห่ง เพื่อปรับโครงสร้างการดำเนินธุรกิจที่เกิดขึ้นในระหว่างปี 2553 และ 2554 (ปี 2553 โดยวัตถุประสงค์ของการเปรียบเทียบกันได้กับข้อมูลที่สำคัญของปี 2554 การจัดทำงบการเงินจึงถือเสมือนกับว่า การซื้อสินทรัพย์ถาวรจากบริษัทในเครือในปี 2554 ซึ่งมีมูลค่าสุทธิตามบัญชีประมาณ 45.5 ล้านบาท ได้เกิดขึ้นแล้วในปี 2553 บริษัทจึงได้บันทึกเจ้าหนี้ตามภาระผูกพันจากการซื้อสินทรัพย์ถาวรดังกล่าวจำนวนประมาณ 208.89 ล้านบาท ในงบแสดงฐานะการเงิน ณ วันที่ 31 ธันวาคม 2553)

นอกจากนี้หากพิจารณาจากอัตราส่วนสภาพคล่องหมุนเร็ว พบว่า บริษัทมีอัตราส่วนสภาพคล่องหมุนเร็ว ณ วันที่ 31 ธันวาคม ปี 2552 ปี 2553 ปี 2554 และ ณ วันที่ 30 กันยายน 2555 เท่ากับ 0.17 เท่า 0.11 เท่า 0.18 เท่า และ 0.20 เท่า ตามลำดับ ซึ่งโดยภาพรวมบริษัทมีอัตราส่วนสภาพคล่องหมุนเร็วเพิ่มขึ้น สาเหตุสำคัญเกิดจากโดยภาพรวมบริษัทมีมูลค่าลูกหนี้การค้า - สุทธิ เพิ่มขึ้นอย่างต่อเนื่อง ณ วันที่ 31 ธันวาคม ปี 2552 ปี 2553 ปี 2554 และ ณ วันที่ 30 กันยายน 2555 มีมูลค่าเท่ากับ 105.54 ล้านบาท 91.19 ล้านบาท 94.90 ล้านบาท และ 139.77 ล้านบาท ตามลำดับ

สาเหตุสำคัญที่ทำให้บริษัทมีอัตราส่วนสภาพคล่อง และสภาพคล่องหมุนเร็วค่อนข้างต่ำ เนื่องจากที่ผ่านมา นับตั้งแต่ช่วงปี 2550 ถึงปี 2554 บริษัทมีการลงทุนเพื่อสั่งซื้อเครื่องจักร และการลงทุนปรับปรุงอาคารเพื่อใช้ในกระบวนการผลิตอย่างต่อเนื่อง โดยแหล่งที่มาของเงินลงทุนส่วนหนึ่งมาจากกระแสเงินสดที่ใช้ในการดำเนินธุรกิจของบริษัท และส่วนหนึ่งมาจากการได้รับการสนับสนุนวงเงินกู้ยืมระยะสั้นประเภท Revolving จากสถาบันการเงิน ซึ่งไม่สอดคล้องกับการลงทุนของบริษัทซึ่งเป็นการลงทุนในสินทรัพย์ไม่หมุนเวียน ทั้งนี้ ในระยะหลังนับตั้งแต่ปี 2554 บริษัทเริ่มได้รับการสนับสนุนวงเงินสินเชื่อที่สอดคล้องกับรูปแบบการลงทุนแล้ว

หนี้สิน

หนี้สินหมุนเวียน

ณ วันที่ 31 ธันวาคม ปี 2552 ปี 2553 ปี 2554 และ ณ วันที่ 30 กันยายน 2555 บริษัทมีมูลค่าหนี้สินหมุนเวียนเท่ากับ 640.09 ล้านบาท 800.23 ล้านบาท 603.71 ล้านบาท และ 708.08 ล้านบาท ตามลำดับ มีรายละเอียดในแต่ละรายการที่สำคัญ ดังต่อไปนี้

- เงินเบิกเกินบัญชีและเงินกู้ยืมระยะสั้นจากสถาบันการเงิน ณ วันที่ 31 ธันวาคม ปี 2552 ปี 2553 ปี 2554 และ ณ วันที่ 30 กันยายน 2555 มีมูลค่าเท่ากับ 447.03 ล้านบาท 350.44 ล้านบาท 367.29 ล้านบาท และ 391.57 ล้านบาท คิดเป็นสัดส่วนต่อหนี้สินและส่วนของผู้ถือหุ้น เท่ากับร้อยละ 109.84 ร้อยละ 71.37 ร้อยละ 41.73 และร้อยละ 39.10 ตามลำดับ โดยภาพรวมเงินเบิกเกินบัญชีและเงินกู้ยืมระยะสั้นจากสถาบัน

- การเงินลดลงจากในช่วงอดีตสาเหตุสำคัญเกิดจากการปรับโครงสร้างวงเงินสินเชื่อภายหลังการปรับโครงสร้างการดำเนินธุรกิจโดยมีการขอลดยอดวงเงินสินเชื่อต่าง ๆ ของบริษัทในเครือที่มีกับสถาบันการเงิน และโอนเพิ่มเป็นวงเงินสินเชื่อของบริษัท
- เจ้าหนี้การค้า ณ วันที่ 31 ธันวาคม ปี 2552 ปี 2553 ปี 2554 และ ณ วันที่ 30 กันยายน 2555 มีมูลค่าเท่ากับ 142.87 ล้านบาท 163.66 ล้านบาท 137.22 ล้านบาท และ 181.66 ล้านบาท ตามลำดับ คิดเป็นสัดส่วนต่อหนี้สินและส่วนของผู้ถือหุ้น เท่ากับร้อยละ 35.11 ร้อยละ 33.33 ร้อยละ 15.59 และร้อยละ 18.14 ตามลำดับ หากพิจารณาโดยภาพรวมจะพบว่า บริษัทมีมูลค่าเจ้าหนี้การค้าเพิ่มขึ้นอย่างต่อเนื่องตามการเพิ่มขึ้นของยอดขาย ในช่วงที่ผ่านมาบริษัทมีระยะเวลาการจ่ายชำระหนี้ ในปี 2552 ปี 2553 ปี 2554 และช่วง 9 เดือนแรกของปี 2555 มีระยะเวลาเท่ากับ 67.99 วัน 67.84 วัน 66.55 วัน และ 71.09 วัน ตามลำดับ โดยบริษัทสามารถบริหารระยะเวลาการจ่ายชำระหนี้ได้ใกล้เคียงกันตลอดช่วงที่ผ่านมา และมีระยะเวลาจ่ายชำระคืนหนี้เพิ่มขึ้นเล็กน้อยในช่วง 9 เดือนแรกของปี 2555
 - เจ้าหนี้อื่น - บริษัทที่เกี่ยวข้องกัน ณ วันที่ 31 ธันวาคม ปี 2553 และ ปี 2554 มีมูลค่าเท่ากับ 208.89 ล้านบาท และ 0.46 ล้านบาท ตามลำดับ โดยเกิดจากการตั้งมูลค่าเจ้าหนี้อื่นสำหรับการจ่ายซื้อทรัพย์สินให้กับบริษัทในเครือ 4 แห่ง เพื่อปรับโครงสร้างการดำเนินธุรกิจที่เกิดขึ้นในระหว่างปี 2553 และ 2554 ที่ผ่านมา

หนี้สินไม่หมุนเวียน

ณ วันที่ 31 ธันวาคม ปี 2552 ปี 2553 ปี 2554 และ ณ วันที่ 30 กันยายน 2555 บริษัทมีมูลค่าหนี้สินไม่หมุนเวียน เท่ากับ 28.47 ล้านบาท 20.94 ล้านบาท 104.58 ล้านบาท และ 94.12 ล้านบาท ตามลำดับ โดยมีรายละเอียดในรายการที่สำคัญ ดังนี้

- เงินกู้ยืมระยะยาว - สุทธิ ณ วันที่ 31 ธันวาคม ปี 2552 ปี 2553 ปี 2554 และ ณ วันที่ 30 กันยายน 2555 มีมูลค่าเท่ากับ 26.21 ล้านบาท 18.77 ล้านบาท 95.90 ล้านบาท และ 78.53 ล้านบาท คิดเป็นสัดส่วนต่อหนี้สินและส่วนของผู้ถือหุ้น เท่ากับร้อยละ 6.44 ร้อยละ 3.82 ร้อยละ 10.89 และร้อยละ 7.84 ตามลำดับ โดยมูลค่าเงินกู้ยืมระยะยาวเพิ่มขึ้นอย่างมีนัยสำคัญในช่วงปี 2554 เกิดจากบริษัทได้รับการสนับสนุนวงเงินสินเชื่อระยะยาวเพิ่มขึ้นจากปี 2553 รวม 163.00 ล้านบาท เพื่อใช้สำหรับขยายการก่อสร้างอาคารโรงงานและลงทุนในเครื่องจักรอุปกรณ์สำหรับการใช้ในการปรับปรุงประสิทธิภาพในกระบวนการผลิต รวมถึงการจัดโครงสร้างวงเงินสินเชื่อเพื่อให้สอดคล้องกับวัตถุประสงค์การใช้จ่าย และวงเงินสินเชื่อเพื่อใช้ประกอบการจัดโครงสร้างกลุ่มกิจการในระหว่างปี 2553 และ 2554
- เงินกู้ยืมและดอกเบี้ยค้างจ่ายแก่บริษัทที่เกี่ยวข้องกัน ณ วันที่ 31 ธันวาคม ปี 2552 มีมูลค่าเท่ากับ 1.58 ล้านบาท และหลังจากนั้น ตั้งแต่ ณ วันที่ 31 ธันวาคม ปี 2553 จนถึง ณ วันที่ 30 กันยายน 2555 บริษัทไม่มีรายการเงินกู้ยืมและดอกเบี้ยค้างจ่ายแก่บริษัทที่เกี่ยวข้องกันแต่อย่างใด

หนี้สินรวม

ณ วันที่ 31 ธันวาคม ปี 2552 ปี 2553 ปี 2554 และ ณ วันที่ 30 กันยายน 2555 บริษัทมีมูลค่าหนี้สินรวม เท่ากับ 668.56 ล้านบาท 821.17 ล้านบาท 708.29 ล้านบาท และ 802.20 ล้านบาท ตามลำดับ

สาเหตุสำคัญที่ทำให้รายการหนี้สินรวม เพิ่มขึ้นอย่างมีนัยสำคัญเมื่อเปรียบเทียบกับในช่วงอดีตที่ผ่านมาถึงช่วง 9 เดือนแรกของปี 2555 เกิดจากการเพิ่มขึ้นของรายการเงินกู้ยืมระยะยาว – สุทธิ ซึ่งเพิ่มขึ้นจากการขอรับการสนับสนุนวงเงินสินเชื่อจากสถาบันการเงินเพื่อใช้ในการก่อสร้างอาคารโรงงานส่วนขยายและการลงทุนในเครื่องจักรอุปกรณ์เพื่อใช้เพิ่มประสิทธิภาพในกระบวนการผลิต รวมถึงการจัดโครงสร้างวงเงินสินเชื่อเพื่อให้สอดคล้องกับวัตถุประสงค์การใช้เงิน และวงเงินสินเชื่อเพื่อใช้ประกอบการจัดโครงสร้างกลุ่มกิจการในระหว่างปี 2553 และ 2554

ส่วนของผู้ถือหุ้น

ณ วันที่ 31 ธันวาคม ปี 2552 ปี 2553 ปี 2554 และ ณ วันที่ 30 กันยายน 2555 บริษัทมีมูลค่าส่วนของผู้ถือหุ้น เท่ากับ ตีลบ 261.60 ล้านบาท ตีลบ 330.14 ล้านบาท 171.91 ล้านบาท และ 199.23 ล้านบาท ตามลำดับ

สำหรับปี 2552 เนื่องจากการพิจารณาตัวเลขจากงบเสมือนควบรวมกิจการ ดังนั้นส่วนของผู้ถือหุ้น ณ วันที่ 31 ธันวาคม 2552 จึงมีผลตีลบ เนื่องจาก 4 บริษัทในเครือ มีส่วนของผู้ถือหุ้นตีลบ เนื่องจากมีผลขาดทุนสะสมเกินทุน โดยในแต่ละบริษัท ได้แก่ ECI ECD VCD และ VCI มีส่วนของผู้ถือหุ้นเท่ากับ ตีลบ 53.20 ล้านบาท ตีลบ 204.70 ล้านบาท ตีลบ 2.49 ล้านบาท และ ตีลบ 58.08 ล้านบาท ตามลำดับ ในขณะที่ ECF มีส่วนของผู้ถือหุ้นเท่ากับ 56.87 ล้านบาท ดังนั้นเมื่อรวมทั้ง 5 บริษัท จึงได้ยอดรวมเท่ากับ ตีลบ 261.60 ล้านบาท

สำหรับปี 2553 เนื่องจากการพิจารณาตัวเลขจากงบการเงินรวมสำหรับกลุ่มกิจการ จะพบว่า ณ วันที่ 31 ธันวาคม 2553 ส่วนของผู้ถือหุ้นของบริษัทซึ่งมีอำนาจควบคุม (ส่วนของผู้ถือหุ้นของ ECF ในปีนี้ที่เริ่มการปรับโครงสร้างกิจการ) มีมูลค่าเท่ากับ ตีลบ 69.60 ล้านบาท ซึ่งสาเหตุสำคัญเกิดจากรายการส่วนเกินทุนจากการรวมธุรกิจภายใต้การควบคุมเดียวกัน ตีลบ 217.67 ล้านบาท นอกจากนี้ยังมีรายการบัญชีส่วนได้เสียที่เป็นของผู้มีอำนาจควบคุมในบริษัทอื่นในกลุ่มบริษัทที่มีการรวมธุรกิจภายใต้การควบคุมเดียวกัน มีมูลค่าเท่ากับ ตีลบ 260.54 ล้านบาท ซึ่งเป็นมูลค่าของผลขาดทุนสะสมสุทธิ ณ วันที่ 31 ธันวาคม 2553 ของบริษัทที่เกี่ยวข้องกัน 4 แห่งที่งบการเงินของบริษัทดังกล่าวได้ถูกนำมาจัดทำงบการเงินรวมสำหรับกลุ่มกิจการ โดยยอดคงเหลือดังกล่าวเป็นส่วนที่ต้องถูกรับผิดชอบส่วนตัวโดยผู้ถือหุ้นของบริษัททั้ง 4 แห่งและไม่มีส่วนที่ต้องถูกรับผิดชอบโดย บริษัท อีสต์โคสต์เฟอร์นิเทค จำกัด (มหาชน) และบริษัทย่อย ดังนั้นเมื่อคำนวณมูลค่าส่วนของผู้ถือหุ้นภายหลังรายการดังกล่าว จึงปรากฏเป็นมูลค่าส่วนของผู้ถือหุ้นเท่ากับ ตีลบ 330.14 ล้านบาท ณ วันที่ 31 ธันวาคม 2553 ต่อมาในปี 2554 ซึ่งเป็นปีที่การรวมธุรกิจภายใต้การควบคุมเดียวกันของบริษัทและบริษัทในเครือได้ดำเนินการแล้วเสร็จสมบูรณ์ ฐานะการเงินของบริษัทในเครือทั้งสี่แห่งได้ถูกแยกออกไปอย่างเบ็ดเสร็จเด็ดขาดจาก ECF และจะเป็นส่วนที่ต้องรับผิดชอบเต็มจำนวนโดยผู้มีอำนาจควบคุมในบริษัทในเครือดังกล่าวแทน

โดยส่วนของผู้ถือหุ้นมีรายละเอียดในรายการที่สำคัญ ดังนี้

- ทุนจดทะเบียนที่ออกและเรียกชำระแล้ว ณ วันที่ 31 ธันวาคม 2552 มีมูลค่าเท่ากับ 100.00 ล้านบาท เกิดจากการรวมมูลค่าทุนจดทะเบียนของ 5 บริษัท ในช่วงที่ผ่านมาตามรูปแบบของงบเสมือนควบรวมกิจการ ต่อมาข้อมูลในปี 2553 ที่แสดงตัวเลขตามงบการเงินรวมสำหรับกลุ่มกิจการ และเป็นปีที่เริ่มการปรับโครงสร้างกิจการ จึงแสดงมูลค่าทุนจดทะเบียนที่ออกและเรียกชำระแล้วของ ECF เพียงแห่งเดียวเท่านั้น โดย ณ วันที่ 31 ธันวาคม ปี 2553 และ ปี 2554 และ ณ วันที่ 30 กันยายน 2555 บริษัทมีทุนจดทะเบียนเท่ากับ 90.00 ล้านบาท 100.00 ล้านบาท และ 100.00 ล้านบาท ตามลำดับ โดย ณ วันที่ 30 กันยายน 2555 บริษัทมีทุนจดทะเบียนที่ออกและเรียกชำระแล้วเท่ากับ 100.00 ล้านบาท ตามข้อมูลงบการเงินรวมของบริษัท คิดเป็นสัดส่วนร้อยละ 9.99 ต่อหนี้สินและส่วนของผู้ถือหุ้น โดยในการประชุมวิสามัญผู้ถือหุ้นของ

- บริษัท เมื่อวันที่ 11 ตุลาคม 2555 ได้มีมติเพิ่มทุนจดทะเบียนเป็น 130.00 ล้านบาท แบ่งออกเป็นหุ้นสามัญจำนวน 520.00 ล้านหุ้น มูลค่าที่ตราไว้หุ้นละ 0.25 บาท โดยหุ้นจำนวน 120.00 ล้านหุ้น จะจัดสรรเพื่อเสนอขายให้กับประชาชนทั่วไป
- กำไรสะสม – ที่ยังไม่ได้จัดสรร ณ วันที่ 31 ธันวาคม ปี 2552 มีมูลค่าเท่ากับ 363.23 ล้านบาท เกิดจากการรวมมูลค่ากำไรสะสม – ที่ยังไม่ได้จัดสรรของ 5 บริษัท ในช่วงที่ผ่านมาตามรูปแบบของแบบจำลองรวมกิจการ ต่อมาข้อมูลในปี 2553 ที่แสดงตัวเลขตามงบการเงินรวมสำหรับกลุ่มกิจการ และเป็นปีที่เริ่มการปรับโครงสร้างกิจการ จึงแสดงมูลค่ากำไรสะสม – ที่ยังไม่ได้จัดสรรของ ECF เพียงแห่งเดียวเท่านั้น โดย ณ วันที่ 31 ธันวาคม ปี 2553 และ ปี 2554 และ ณ วันที่ 30 กันยายน 2555 บริษัทมีกำไรสะสม – ที่ยังไม่ได้จัดสรรเท่ากับ 58.07 ล้านบาท 31.93 ล้านบาท และ 77.28 ล้านบาท ตามลำดับ โดย ณ วันที่ 30 กันยายน 2555 บริษัทมีกำไรสะสม – ที่ยังไม่ได้จัดสรร คิดเป็นสัดส่วนร้อยละ 7.72 ต่อหนี้สินและส่วนของผู้ถือหุ้น
 - องค์ประกอบอื่นของส่วนของผู้ถือหุ้น ณ วันที่ 31 ธันวาคม ปี 2553 และปี 2554 และ ณ วันที่ 30 กันยายน 2555 มีมูลค่าเท่ากับ ติดลบ 217.67 ล้านบาท 35.49 ล้านบาท และ 17.45 ล้านบาท ตามลำดับ ประกอบด้วยรายการดังต่อไปนี้

ณ วันที่ 31 ธันวาคม 2553 มูลค่าองค์ประกอบอื่นของส่วนของผู้ถือหุ้นเท่ากับ ติดลบ 217.67 ล้านบาท คือ รายการส่วนเกินทุนจากการรวมธุรกิจภายใต้การควบคุมเดียวกัน โดยเพื่อวัตถุประสงค์ของการเปรียบเทียบกันได้กับข้อมูลที่สำคัญของปี 2554 ให้ถือเสมือนว่าการซื้อสินทรัพย์ถาวรจากบริษัทในเครือในปี 2554 ซึ่งมีมูลค่าสุทธิตามบัญชีประมาณ 45.5 ล้านบาท ได้เกิดขึ้นแล้วในปี 2553 บริษัทจึงได้บันทึกเจ้าหนี้ตามภาระผูกพันจากการซื้อสินทรัพย์ถาวรดังกล่าว จำนวนประมาณ 208.9 ล้านบาท (มูลค่าเท่ากับรายการ เจ้าหนี้อื่น – บริษัทที่เกี่ยวข้องกัน ณ วันที่ 31 ธันวาคม 2553) และส่วนเกินทุนจากการรวมธุรกิจภายใต้การควบคุมเดียวกันที่เกี่ยวข้องจำนวนเงินประมาณ 163.4 ล้านบาท ในงบแสดงฐานะการเงิน ณ วันที่ 31 ธันวาคม 2553 นอกจากนี้ในปี 2553 ยังได้เกิดการซื้อสินทรัพย์ถาวรดังกล่าวจริงจากบริษัทในเครือ ซึ่งมีมูลค่าสุทธิตามบัญชีประมาณ 10.3 ล้านบาท โดยบริษัทจ่ายเงินซื้อไปในราคา 64.5 ล้านบาท (ดังนั้นจึงเกิดมูลค่าส่วนเกินทุนจากการรวมธุรกิจภายใต้การควบคุมเดียวกันอีกจำนวน 54.2 ล้านบาท) และเมื่อรวมระหว่างส่วนที่เกิดขึ้นจริง 54.2 ล้านบาท และส่วนเสมือนการซื้อเกิดขึ้นในปี 2553 163.4 ล้านบาท จึงได้ตัวเลขรวมมูลค่าส่วนเกินทุนจากการรวมธุรกิจภายใต้การควบคุมเดียวกันเท่ากับ 217.67 ล้านบาท

ณ วันที่ 31 ธันวาคม 2554 มูลค่าองค์ประกอบอื่นของส่วนของผู้ถือหุ้นเท่ากับ 35.49 ล้านบาท ประกอบด้วย

 1. การเปลี่ยนแปลงของมูลค่ายุติธรรมของเงินลงทุนในหลักทรัพย์เผื่อขาย 1,000 บาท
 2. ส่วนเกินทุนจากการตีราคา – สุทธิ ประกอบด้วย อาคารเท่ากับ 166.18 ล้านบาท และเครื่องจักรเท่ากับ 86.97 ล้านบาท
 3. ส่วนเกิน (ต่ำกว่า) ทุนจากการรวมธุรกิจภายใต้การควบคุมเดียวกัน ติดลบ 217.67 ล้านบาท เป็นผลมาจากการซื้อสินทรัพย์จาก 4 บริษัทในช่วงการปรับโครงสร้างกิจการในราคาที่สูงกว่ามูลค่าทางบัญชีของทรัพย์สิน ณ วันที่ซื้อ

ณ วันที่ 30 กันยายน 2555 มูลค่าองค์ประกอบอื่นของส่วนของผู้ถือหุ้นเท่ากับ 17.45 ล้านบาท ประกอบด้วย

1. การเปลี่ยนแปลงของมูลค่ายุติธรรมของเงินลงทุนในหลักทรัพย์เผื่อขาย 0 บาท
2. ส่วนเกินทุนจากการตีราคา – สุทธิ ประกอบด้วย อาคารเท่ากับ 159.81 ล้านบาท และเครื่องจักรเท่ากับ 75.31 ล้านบาท
3. ส่วนเกิน (ต่ำกว่า) ทุนจากการรวมธุรกิจภายใต้การควบคุมเดียวกัน ติดลบ 217.67 ล้านบาท เป็นผลมาจากการซื้อสินทรัพย์จาก 4 บริษัทในช่วงการปรับโครงสร้างกิจการในราคาที่สูงกว่ามูลค่าทางบัญชีของทรัพย์สิน ณ วันที่ซื้อ

กระแสเงินสด สำหรับงวด 9 เดือน สิ้นสุดวันที่ 30 กันยายน 2555

เงินสดสุทธิได้มา (ใช้ไป) ในกิจกรรมดำเนินงาน

บริษัทมีเงินสดได้มาจากกิจกรรมดำเนินงาน เท่ากับ 30.75 ล้านบาท โดยการเปลี่ยนแปลงที่สำคัญในช่วง 9 เดือนแรกของปี 2555 เกิดจากบริษัทสามารถทำกำไรก่อนค่าใช้จ่ายภาษีเงินได้ได้เพิ่มขึ้นจากงวดเดียวกันของปีก่อน มีมูลค่าเท่ากับ 31.43 ล้านบาท เมื่อเทียบกับช่วงเดียวกันของปีก่อนที่ 15.25 ล้านบาท ในขณะที่มีการเปลี่ยนแปลงในลูกหนี้การค้าเพิ่มขึ้น 44.92 ล้านบาท และสินค้าคงเหลือเพิ่มขึ้น 74.97 ล้านบาท สองรายการดังกล่าวส่งผลให้กระแสเงินสดลดลง ในขณะที่บริษัทมีรายการเจ้าหนี้การค้าเพิ่มขึ้น 44.44 ล้านบาท ตามที่กล่าวมาเป็นรายการสำคัญซึ่งส่งผลต่อเงินได้มา (ใช้ไป) ในกิจกรรมดำเนินงานสุทธิที่เกิดขึ้นในงวดดังกล่าว

เงินสดสุทธิได้มา (ใช้ไป) ในกิจกรรมลงทุน

บริษัทมีเงินสดสุทธิใช้ไปในกิจกรรมลงทุน เท่ากับ ติดลบ 28.63 ล้านบาท รายการที่สำคัญประกอบด้วย ในช่วง 9 เดือนแรกของปี 2555 มีเงินสดจ่ายซื้อที่ดิน อาคาร และอุปกรณ์เพิ่มขึ้น 34.18 ล้านบาท ในขณะที่มีกระแสเงินสดรับจากการจำหน่ายเงินลงทุนชั่วคราวในหลักทรัพย์เผื่อขาย 10.00 ล้านบาท

เงินสดสุทธิได้มา (ใช้ไป) ในกิจกรรมจัดหาเงิน

บริษัทมีเงินสดสุทธิใช้ไปในกิจกรรมจัดหาเงิน เท่ากับ ติดลบ 3.31 ล้านบาท รายการที่สำคัญประกอบด้วย เงินสดรับจากเงินเบิกเกินบัญชีและเงินกู้ยืมระยะสั้นจากสถาบันการเงินเพิ่มขึ้น 24.19 ล้านบาท เงินสดรับจากเจ้าหนี้จากการขายสิทธิเรียกร้องในลูกหนี้การค้าเพิ่มขึ้น 19.01 ล้านบาท เบิกใช้เงินกู้ยืมระยะยาวเพิ่มขึ้น 9.66 ล้านบาท ในขณะที่มีกระแสเงินสดจ่ายชำระคืนเงินกู้ยืมระยะยาว 27.01 ล้านบาท และจ่ายดอกเบี้ย 25.61 ล้านบาท

ณ วันที่ 30 กันยายน 2555 บริษัทมีเงินสดและรายการเทียบเท่าเงินสด เท่ากับ 2.15 ล้านบาท

หากพิจารณาจากอัตราส่วนวงจรเงินสด (Cash Cycle) จะพบว่า ณ วันที่ 30 กันยายน 2555 บริษัทมีระยะเวลาขายสินค้าเฉลี่ย เท่ากับ 45.08 วัน ระยะเวลาเก็บหนี้เฉลี่ย เท่ากับ 41.79 วัน และระยะเวลาชำระหนี้เฉลี่ยเท่ากับ 71.09 วัน ซึ่งทำให้บริษัทมี Cash Cycle เท่ากับ 15.78 วัน โดย Cash Cycle เท่ากับ ระยะเวลาขายสินค้าเฉลี่ยลบระยะเวลาเก็บหนี้เฉลี่ย หักด้วยระยะเวลาชำระหนี้เฉลี่ย

รายจ่ายเพื่อการลงทุน

รายจ่ายเพื่อการลงทุนของบริษัทที่ผ่านมา มีวัตถุประสงค์เพื่อลงทุนในการก่อสร้างอาคารโรงงาน เครื่องจักรและอุปกรณ์สำหรับขยายกำลังการผลิต และเพิ่มประสิทธิภาพในการผลิต โดยมีรายละเอียดรายจ่ายเพื่อการลงทุน ดังต่อไปนี้

ตารางรายละเอียดรายจ่ายเพื่อการลงทุน

หน่วย : ล้านบาท

| | ปี 2552 | ปี 2553 | ปี 2554 | ช่วง 9 เดือนแรก ของปี 2555 |
|---|---------|---------|---------|-------------------------------|
| รายจ่ายเพื่อการลงทุนใน สินทรัพย์ถาวร | 23.57 | 177.70 | 330.69 | 34.18 |

หมายเหตุ : มูลค่าการลงทุนที่เพิ่มสูงขึ้นอย่างมีนัยสำคัญที่เกิดขึ้นในช่วงปี 2553 และ 2554 เกิดจากบริษัทซื้อทรัพย์สินจากบริษัทในเครือรวม 4 บริษัทภายใต้การควบคุมเดียวกัน เพื่อประกอบการจัดโครงสร้างการดำเนินงานธุรกิจที่เกิดขึ้นในช่วงปี 2553 และ 2554 โดยราคาซื้ออาคาร และเครื่องจักรเป็นไปตามราคาตลาดที่ประเมินโดยผู้ประเมินราคาอิสระ ได้แก่ บริษัท บรูด เรียลเอสเตท จำกัด และบริษัท ซิมส์ พร็อพเพอร์ตี้ จำกัด โดยส่วนเกินจากมูลค่าทางบัญชีจะแสดงอยู่ในส่วนของผู้ถือหุ้น รายการ – ส่วนเกินทุนจากการรวมธุรกิจภายใต้การควบคุมเดียวกัน ตามงบการเงินเฉพาะบริษัท จำนวน ติดลบ 52.25 ล้านบาท และ ติดลบ 217.67 ล้านบาท สำหรับปี 2553 และ 2554 ตามลำดับ

12.3 ค่าตอบแทนของผู้สอบบัญชี

1. ค่าตรวจสอบบัญชีประจำปี (Audit Fee)

สำหรับปี 2555 บริษัทได้ว่าจ้างผู้สอบบัญชี ได้แก่ นายเมธี รัตนศรีเมธา ผู้สอบบัญชีรับอนุญาตเลขทะเบียน 3425 แห่งบริษัท เอ็ม อาร์ แอนด์ แอสโซซิเอท จำกัด เป็นผู้สอบบัญชีของบริษัทในรอบปี 2555 โดยมีค่าธรรมเนียมและการเรียกเก็บเงินโดยประมาณเป็นจำนวนเงินรวม 580,000 บาท (ห้าแสนแปดหมื่นบาทถ้วน)

2. ค่าสอบทานข้อมูลทางการเงินรายไตรมาส (สามไตรมาส)

คิดเป็นจำนวนเงิน 330,000 บาท (สามแสนสามหมื่นบาทถ้วน)

ปัจจัยและอิทธิพลหลักที่อาจมีผลต่อการดำเนินงานหรือฐานะการเงินในอนาคต

ปัจจัยและอิทธิพลหลักที่อาจมีผลต่อการดำเนินงานหรือฐานะการเงินในอนาคตนอกเหนือจากที่ได้กล่าวไว้แล้วในส่วนที่ 2 ข้อ 1 เรื่องปัจจัยความเสี่ยง มีดังต่อไปนี้

1. การลดลงของกำไรต่อหุ้นเนื่องจากจำนวนหุ้นที่เพิ่มขึ้นจากการเพิ่มทุน

ภายหลังจากการประชุมวิสามัญผู้ถือหุ้นของบริษัท เมื่อวันที่ 11 ตุลาคม 2555 บริษัทมีทุนจดทะเบียน 130.00 ล้านบาท คิดเป็นทุนจดทะเบียนที่ชำระแล้วเต็มมูลค่าจำนวน 100.00 ล้านบาท (หนึ่งร้อยล้านบาทถ้วน) ประกอบด้วยหุ้นสามัญจำนวน 400,000,000 หุ้น (สี่ร้อยล้านหุ้น) มูลค่าที่ตราไว้หุ้นละ 0.25 บาท (ยี่สิบห้าสตางค์) บริษัทมีกำไรสุทธิสำหรับงวด 9 เดือน ล้นสุด ณ วันที่ 30 กันยายน 2555 เท่ากับ 27.88 ล้านบาท โดยปรับกำไรสุทธิเต็มปีจะเท่ากับ 37.17 ล้านบาท เมื่อคำนวณหาอัตรากำไรต่อหุ้นจะเท่ากับ 0.09 บาทต่อหุ้น ซึ่งภายหลังจากการเสนอขายหุ้นในครั้ง นี้ บริษัทจะมีทุนจดทะเบียนชำระแล้วจำนวน 130.00 ล้านบาท (หนึ่งร้อยสามสิบล้านบาทถ้วน) แบ่งเป็นหุ้นสามัญจำนวน 520,000,000 หุ้น (ห้าร้อยยี่สิบล้านหุ้น) มูลค่าที่ตราไว้หุ้น 0.25 บาท ดังนั้นการเพิ่มทุนครั้งนี้จะส่งผลให้มูลค่ากำไรต่อหุ้นของบริษัทในอนาคตน้อยกว่ากำไรต่อหุ้นที่เกิดขึ้นได้ และหากรายได้และกำไรสุทธิของบริษัทมีอัตราการเติบโตต่ำกว่าความสามารถในการสร้างรายได้และกำไรสุทธิที่เกิดขึ้นใน ปีช่วง 9 เดือนแรกของปี 2555 ที่ผ่านมา โดยพิจารณา

จากกำไรสุทธิสำหรับช่วง 9 เดือนแรกของปี 2555 (กรณีปรับเต็มปี) ตามที่กล่าวข้างต้น จะส่งผลให้กำไรสุทธิต่อหุ้นปรับลดลง (Fully Diluted) จนมีค่าเท่ากับ 0.07 บาทต่อหุ้น

ส่วนเพิ่มเติม**หัวข้อที่ 12 ฐานะการเงินและผลการดำเนินงาน**

โดยเปรียบเทียบระหว่าง งบปี สิ้นสุดวันที่ 31 ธันวาคม 2554 และ งบปี สิ้นสุดวันที่ 31 ธันวาคม 2555

12. ฐานะการเงินและผลการดำเนินงาน

12.1 งบการเงิน

ข้อมูลตัวเลขที่นำเสนอในส่วนของงบแสดงฐานะการเงิน และงบกำไรขาดทุนเบ็ดเสร็จ ปี 2554 สิ้นสุดวันที่ 31 ธันวาคม 2554 (หลังการรวมธุรกิจภายใต้การควบคุมเดียวกัน) และปี 2555 สิ้นสุดวันที่ 31 ธันวาคม 2555 จะเป็นตัวเลขจากงบการเงินรวม ของบริษัทและบริษัทย่อย (บริษัท วีวี - เดคคอร์ด จำกัด ในฐานะบริษัทย่อยที่บริษัทถือหุ้นอยู่ร้อยละ 99.95 จัดทะเบียนก่อตั้งเมื่อวันที่ 11 พฤษภาคม 2554)

(ก) ผู้สอบบัญชีและรายงานของผู้สอบบัญชี

รายงานของผู้สอบบัญชีรับอนุญาตที่ได้ตรวจสอบงบการเงินของ บริษัท อีสต์โคสต์เฟอร์นิเทค จำกัด (มหาชน) สำหรับปี 2554 และ ปี 2555 สามารถสรุปได้ดังนี้

| งบการเงินรอบบัญชี | ผู้ตรวจสอบบัญชี | การแสดงความเห็นในรายงานของผู้สอบบัญชี |
|---|---|---|
| งวด 12 เดือน สิ้นสุดวันที่ 31 ธันวาคม 2554 | นายเมธี รัตนศรีเมธา ผู้สอบบัญชีรับอนุญาต เลขทะเบียน 3425 จากบริษัท เอ็ม อาร์ แอนด์ แอสโซซิเอท จำกัด (อยู่ในรายชื่อผู้สอบบัญชีที่ได้รับความเห็นชอบจากสำนักงานคณะกรรมการกำกับหลักทรัพย์และตลาดหลักทรัพย์) | งบการเงินแสดงฐานะการเงินรวม ณ วันที่ 31 ธันวาคม 2554 ผลการดำเนินงานรวม และกระแสเงินสดรวม สำหรับปีสิ้นสุดวันเดียวกันของบริษัทและบริษัทย่อย และฐานะการเงิน ณ วันที่ 31 ธันวาคม 2554 ผลการดำเนินงาน และกระแสเงินสดสำหรับปีสิ้นสุดวันเดียวกันของบริษัท โดยถูกต้องตามที่ควรในสาระสำคัญตามหลักการบัญชีที่รับรองทั่วไป |
| งวด 12 เดือน สิ้นสุดวันที่ 31 ธันวาคม 2555 | | งบการเงินแสดงฐานะการเงินรวมของ บริษัท อีสต์โคสต์เฟอร์นิเทค จำกัด (มหาชน) และบริษัทย่อย ณ วันที่ 31 ธันวาคม 2555 และผลการดำเนินงานรวม และกระแสเงินสดรวม สำหรับปีสิ้นสุดวันเดียวกัน และงบการเงินเฉพาะกิจการ แสดงฐานะการเงินของ บริษัท อีสต์โคสต์เฟอร์นิเทค จำกัด (มหาชน) ณ วันที่ 31 ธันวาคม 2555 และผลการดำเนินงานและกระแสเงินสดสำหรับปีสิ้นสุดวันเดียวกัน โดยถูกต้องตามที่ควรในสาระสำคัญตามมาตรฐานการรายงานทางการเงิน |

(ข) ตารางสรุปฐานะการเงินและผลการดำเนินงาน

งบแสดงฐานะการเงินรวม : บริษัท อีสต์โคสต์เฟอร์นิเทค จำกัด (มหาชน) และบริษัทย่อย (ต่อ)

| งบแสดงฐานะการเงิน | งบการเงินรวม | | งบการเงินรวม | |
|---|----------------------------------|---------------|----------------------------------|---------------|
| | สิ้นสุดวันที่ 31 ธันวาคม 2554 | | สิ้นสุดวันที่ 31 ธันวาคม 2555 | |
| | ล้านบาท | ร้อยละ | ล้านบาท | ร้อยละ |
| สินทรัพย์ | | | | |
| สินทรัพย์หมุนเวียน | | | | |
| เงินสดและรายการเทียบเท่าเงินสด | 3.34 | 0.38 | 1.63 | 0.17 |
| เงินลงทุนชั่วคราวในหลักทรัพย์เพื่อขาย | 10.00 | 1.14 | - | 0.00 |
| ลูกหนี้การค้า | | | | |
| - บริษัทที่เกี่ยวข้องกัน | 6.20 | 0.70 | 9.17 | 0.93 |
| - บริษัทอื่น | 88.70 | 10.08 | 101.29 | 10.28 |
| สินค้าคงเหลือ - สุทธิ | 121.97 | 13.86 | 211.22 | 21.44 |
| สินทรัพย์หมุนเวียนอื่น | 17.86 | 2.03 | 22.06 | 2.24 |
| รวมสินทรัพย์หมุนเวียน | 248.06 | 28.18 | 345.37 | 35.05 |
| สินทรัพย์ไม่หมุนเวียน | | | | |
| เงินลงทุนในตราสารหนี้ที่จะถือจนครบกำหนด | - | 0.00 | 2.00 | 0.20 |
| ที่ดิน อาคารและอุปกรณ์ - สุทธิ | 358.13 | 40.69 | 395.43 | 40.14 |
| ส่วนเกินทุนจากการตีราคาสินทรัพย์ - สุทธิ | 253.15 | 28.76 | 229.42 | 23.29 |
| สินทรัพย์ไม่มีตัวตน - สุทธิ | 0.82 | 0.09 | 3.80 | 0.39 |
| สินทรัพย์ไม่หมุนเวียนอื่น | 20.05 | 2.28 | 9.21 | 0.93 |
| รวมสินทรัพย์ไม่หมุนเวียน | 632.14 | 71.82 | 639.85 | 64.95 |
| รวมสินทรัพย์ | 880.20 | 100.00 | 985.22 | 100.00 |
| หนี้สินและส่วนของผู้ถือหุ้น | | | | |
| หนี้สินหมุนเวียน | | | | |
| เงินเบิกเกินบัญชีและเงินกู้ยืมระยะสั้นจากสถาบันการเงิน | 367.29 | 41.73 | 393.92 | 39.98 |
| เจ้าหนี้การค้าจากการขายสิทธิเรียกร้องในลูกหนี้การค้า | 12.48 | 1.42 | 23.65 | 2.40 |
| เจ้าหนี้การค้า | 137.22 | 15.59 | 166.60 | 16.91 |
| เจ้าหนี้อื่น - บริษัทที่เกี่ยวข้องกัน | 0.46 | 0.05 | 2.75 | 0.28 |
| หนี้สินตามสัญญาเช่าซื้อและสัญญาเช่าการเงินส่วนที่ครบกำหนดชำระภายในหนึ่งปี | 4.56 | 0.52 | 9.65 | 0.98 |
| เงินกู้ยืมระยะยาวส่วนที่ครบกำหนดชำระภายในหนึ่งปี | 55.69 | 6.33 | 53.98 | 5.48 |
| ค่าใช้จ่ายค้างจ่ายและหนี้สินหมุนเวียนอื่น | 26.00 | 2.95 | 35.78 | 3.63 |
| รวมหนี้สินหมุนเวียน | 603.71 | 68.59 | 686.33 | 69.66 |

(ข) ตารางสรุปฐานะการเงินและผลการดำเนินงาน

งบแสดงฐานะการเงินรวม : บริษัท อีस्टโคสต์เฟอร์นิเทค จำกัด (มหาชน) และบริษัทย่อย (ต่อ)

| งบแสดงฐานะการเงิน | งบการเงินรวม | | งบการเงินรวม | |
|--|-----------------|---------------|-----------------|---------------|
| | สิ้นสุดวันที่ | | สิ้นสุดวันที่ | |
| | 31 ธันวาคม 2554 | | 31 ธันวาคม 2555 | |
| | ล้านบาท | ร้อยละ | ล้านบาท | ร้อยละ |
| หนี้สินไม่หมุนเวียน | | | | |
| หนี้สินตามสัญญาเช่าซื้อและสัญญาเช่าการเงิน-สุทธิ | 5.82 | 0.66 | 16.90 | 1.72 |
| กำไรจากการขายและเช่ากลับคืนรถตัดหญ้า | 0.38 | 0.04 | 0.25 | 0.03 |
| เงินกู้ยืมระยะยาว - สุทธิ | 95.90 | 10.89 | 71.36 | 7.24 |
| หนี้สินผลประโยชน์ของพนักงานหลังออกจากงาน | 2.49 | 0.28 | 2.84 | 0.29 |
| รวมหนี้สินไม่หมุนเวียน | 104.58 | 11.88 | 91.35 | 9.27 |
| รวมหนี้สิน | 708.29 | 80.47 | 777.67 | 78.93 |
| ส่วนของผู้ถือหุ้น | | | | |
| ทุนจดทะเบียนที่ออกและเรียกชำระแล้ว | 100.00 | 11.36 | 100.00 | 10.15 |
| กำไรสะสม | | | | |
| - จัดสรรเพื่อสำรองตามกฎหมาย | 4.50 | 0.51 | 6.30 | 0.64 |
| - ยังไม่ได้จัดสรร | 31.93 | 3.63 | 89.50 | 9.08 |
| องค์ประกอบอื่นของส่วนของผู้ถือหุ้น ^{1/} | 35.49 | 4.03 | 11.75 | 1.19 |
| รวมส่วนของผู้ถือหุ้น | 171.91 | 19.53 | 207.55 | 21.07 |
| รวมหนี้สินและส่วนของผู้ถือหุ้น | 880.20 | 100.00 | 985.22 | 100.00 |

หมายเหตุ : ^{1/} องค์ประกอบอื่นของส่วนของผู้ถือหุ้น มีรายละเอียด ดังนี้

ณ วันที่ 31 ธันวาคม 2554 มูลค่าเท่ากับ 35.49 ล้านบาท ประกอบด้วย

1. การเปลี่ยนแปลงของมูลค่ายุติธรรมของเงินลงทุนในหลักทรัพย์เพื่อขาย 600 บาท
2. ส่วนเกินทุนจากการตีราคา - สุทธิ ประกอบด้วย อาคารเท่ากับ 166.18 ล้านบาท และเครื่องจักรเท่ากับ 86.97 ล้านบาท
3. ส่วนเกินทุน (ต่ำกว่า) จากการรวมธุรกิจภายใต้การควบคุมเดียวกัน ติดลบ 217.67 ล้านบาท

ณ วันที่ 31 ธันวาคม 2555 มูลค่าเท่ากับ 11.75 ล้านบาท ประกอบด้วย

1. ส่วนเกินทุนจากการตีราคา - สุทธิ ประกอบด้วย อาคารเท่ากับ 157.66 ล้านบาท และเครื่องจักรเท่ากับ 71.76 ล้านบาท
2. ส่วนเกิน (ต่ำกว่า) ทุนจากการรวมธุรกิจภายใต้การควบคุมเดียวกัน ติดลบ 217.67 ล้านบาท

(ข) ตารางสรุปฐานะการเงินและผลการดำเนินงาน (ต่อ)

งบกำไรขาดทุนรวม

| งบกำไรขาดทุนเบ็ดเสร็จ | งบการเงินรวม | | งบการเงินรวม | |
|--|---------------|---------------|-----------------|---------------|
| | ปี 2554 | | ปี 2555 | |
| | ล้านบาท | ร้อยละ | ล้านบาท | ร้อยละ |
| รายได้จากการขาย – สุทธิ | 982.77 | 98.74 | 1,064.73 | 98.58 |
| รายได้อื่น ๆ | 12.56 | 1.26 | 15.36 | 1.42 |
| รวมรายได้ | 995.33 | 100.00 | 1,080.10 | 100.00 |
| ต้นทุนขาย | 813.75 | 81.76 | 851.68 | 78.85 |
| ค่าใช้จ่ายในการขาย | 65.77 | 6.61 | 83.97 | 7.77 |
| ค่าใช้จ่ายในการบริหาร | 56.67 | 5.69 | 69.21 | 6.41 |
| รวมค่าใช้จ่าย | 936.19 | 94.06 | 1,004.86 | 93.03 |
| กำไรก่อนดอกเบี้ยจ่ายและภาษีเงินได้ | 59.15 | 5.94 | 75.24 | 6.97 |
| ต้นทุนทางการเงิน | 27.01 | 2.71 | 33.60 | 3.11 |
| ภาษีเงินได้ | 1.91 | 0.19 | 6.00 | 0.56 |
| กำไรสำหรับงวด | 30.23 | 3.04 | 35.64 | 3.30 |
| ขาดทุนที่ยังไม่เกิดขึ้นจากการวัดมูลค่ายุติธรรมของเงินลงทุนในหลักทรัพย์เพื่อขาย | 0.001 | 0.00 | 0.00 | 0.00 |
| กำไรจากการตีราคาสินทรัพย์ ^{1/} | 274.78 | 27.61 | 0.00 | 0.00 |
| กำไรเบ็ดเสร็จอื่นสำหรับงวด | 274.78 | 27.61 | 0.00 | 0.00 |
| กำไรเบ็ดเสร็จรวมสำหรับงวด | 305.01 | 30.64 | 35.64 | 3.30 |

หมายเหตุ : ^{1/}กำไรจากการตีราคาสินทรัพย์ ที่เกิดขึ้นในปี 2554 มูลค่า 274.78 ล้านบาท เกิดจากในระหว่างเดือนมีนาคมถึงเดือนกรกฎาคม 2554 อาคาร และเครื่องจักรของบริษัท ซึ่งรวมส่วนที่ซื้อมาจากกลุ่มบริษัทในเครือในปี 2553 และ 2554 ได้ถูกประเมินราคาโดยผู้ประเมินราคาอิสระ 2 ราย โดยการประเมินราคาดังกล่าวทำให้มูลค่าตามบัญชีของอาคาร และเครื่องจักร เพิ่มขึ้นประมาณ 170.6 ล้านบาท และ 104.1 ล้านบาท ตามลำดับ

(ข) ตารางสรุปฐานะการเงินและผลการดำเนินงาน (ต่อ)

งบกระแสเงินสด : บริษัท อีสต์โคสต์เฟอร์นิเทค จำกัด (มหาชน) และบริษัทย่อย

หน่วย : ล้านบาท

| สรุปงบกระแสเงินสด | งบการเงินรวม | งบการเงินรวม |
|---|----------------|----------------|
| | ตรวจสอบ | ตรวจสอบ |
| | ปี 2554 | ปี 2555 |
| กำไรก่อนค่าใช้จ่ายภาษีเงินได้ | 32.14 | 41.64 |
| <u>ปรับปรุงรายการที่ไม่ใช่เงินสด</u> | | |
| ค่าเสื่อมราคาและค่าใช้จ่ายตัดบัญชี | 43.65 | 63.25 |
| ค่าใช้จ่ายผลประโยชน์ของพนักงานหลังออกจากงาน | 2.49 | 0.35 |
| ขาดทุน (กำไร) จากอัตราแลกเปลี่ยนที่ยังไม่เกิดขึ้น | - | 0.33 |
| ค่าเผื่อมูลค่าสินค้าล้าสมัยและเคลื่อนไหวซ้ำเพิ่มขึ้น (ลดลง) | 1.38 | (0.03) |
| ขาดทุน (กำไร) จากการขายเครื่องจักรและอุปกรณ์ | (0.083) | 0.22 |
| ขาดทุน (กำไร) จากการวัดมูลค่ายุติธรรมของตราสารอนุพันธ์ | 3.25 | (3.25) |
| ดอกเบี้ยรับ | (0.001) | (0.001) |
| ดอกเบี้ยจ่าย | 27.01 | 33.60 |
| สินทรัพย์ดำเนินงานลดลง (เพิ่มขึ้น) | | |
| ลูกหนี้การค้า | (0.05) | (15.94) |
| สินค้าคงเหลือ | (28.51) | (89.21) |
| ลูกหนี้อื่น - บริษัทที่เกี่ยวข้องกัน | 0.29 | (0.001) |
| สินทรัพย์หมุนเวียนอื่น | 22.50 | (4.39) |
| สินทรัพย์ไม่หมุนเวียนอื่น | (14.42) | (2.81) |
| หนี้สินดำเนินงานเพิ่มขึ้น (ลดลง) | | |
| เจ้าหนี้การค้า | (26.44) | 29.38 |
| เจ้าหนี้อื่น - บริษัทที่เกี่ยวข้องกัน | (11.55) | 2.29 |
| ค่าใช้จ่ายค้างจ่ายและหนี้สินหมุนเวียนอื่น | (16.78) | 8.35 |
| จ่ายภาษีเงินได้ | (3.61) | (2.86) |
| เงินสดสุทธิได้มาจากกิจกรรมดำเนินงาน | 31.26 | 60.91 |
| เงินให้กู้ยืมแก่กิจการที่เกี่ยวข้องกันเพิ่มขึ้น | (217.37) | - |
| รับชำระคืนเงินให้กู้ยืมแก่กิจการที่เกี่ยวข้องกัน | 486.99 | - |
| เงินลงทุนชั่วคราวในหลักทรัพย์เพื่อขายลดลง | (10.00) | 10.00 |
| เงินลงทุนในบริษัทย่อยเพิ่มขึ้น | - | - |
| เงินลงทุนในตราสารหนี้ที่จะถือจนครบกำหนดเพิ่มขึ้น | - | (2.00) |
| ที่ดิน อาคารและอุปกรณ์เพิ่มขึ้น | (330.68) | (44.96) |
| สินทรัพย์ไม่มีตัวตนเพิ่มขึ้น | (1.23) | (3.48) |
| เงินสดรับจากการขายอุปกรณ์ | 7.09 | 5.47 |
| รับดอกเบี้ย | 11.46 | 0.001 |
| เงินสดสุทธิใช้ในกิจกรรมลงทุน | (53.74) | (34.97) |

(ข) ตารางสรุปฐานะการเงินและผลการดำเนินงาน (ต่อ)

งบกระแสเงินสด : บริษัท อีस्टโคสต์เฟอร์นิเทค จำกัด (มหาชน) และบริษัทย่อย (ต่อ)

หน่วย : ล้านบาท

| สรุปงบกระแสเงินสด | งบการเงินรวม | งบการเงินรวม |
|--|--------------|----------------|
| | ตรวจสอบ | ตรวจสอบ |
| | ปี 2554 | ปี 2555 |
| เงินเบิกเกินบัญชีและเงินกู้ยืมระยะสั้นจากสถาบันการเงินเพิ่มขึ้น (ลดลง) | 16.86 | 26.66 |
| เจ้าหนี้จากการขายสิทธิเรียกร้องในลูกหนี้การค้าเพิ่มขึ้น (ลดลง) | (17.03) | 11.17 |
| หนี้สินตามสัญญาเช่าซื้อและสัญญาเช่าการเงินลดลง | (3.09) | (4.84) |
| เงินกู้ยืมระยะยาวเพิ่มขึ้น | 157.82 | 9.66 |
| จ่ายชำระคืนเงินกู้ยืมระยะยาว | (35.89) | (35.90) |
| เงินสดรับจากค่าหุ้นเพิ่มทุน | 10.00 | - |
| จ่ายเงินปันผล | (73.50) | - |
| จ่ายดอกเบี้ย | (29.42) | (34.39) |
| เงินสดสุทธิได้มาจากกิจกรรมจัดหาเงิน | 25.74 | (27.64) |
| เงินสดและรายการเทียบเท่าเงินสดเพิ่มขึ้น (ลดลง) – สุทธิ | 3.26 | (1.71) |
| เงินสดและรายการเทียบเท่าเงินสด ณ วันต้นงวด | 0.073 | 3.34 |
| เงินสดและรายการเทียบเท่าเงินสด ณ วันสิ้นงวด | 3.34 | 1.63 |

(ค) ตารางแสดงอัตราส่วนทางการเงินที่สำคัญ

| อัตราส่วนทางการเงินที่สำคัญ | งบการเงินรวม | |
|--|----------------------|---------|
| | ปี 2554 | ปี 2555 |
| อัตราส่วนสภาพคล่อง (LIQUIDITY RATIO) | | |
| อัตราส่วนสภาพคล่อง (เท่า) | 0.41 | 0.50 |
| อัตราส่วนสภาพคล่องหมุนเร็ว (เท่า) | 0.18 | 0.16 |
| อัตราส่วนสภาพคล่องกระแสเงินสด (เท่า) | 0.04 | 0.09 |
| อัตราส่วนหมุนเวียนลูกหนี้การค้า (เท่า) | 10.56 | 10.37 |
| ระยะเวลาเก็บหนี้เฉลี่ย (วัน) | 34.08 | 34.72 |
| อัตราส่วนหมุนเวียนสินค้าคงเหลือ (เท่า) | 11.34 | 8.33 |
| ระยะเวลาขายสินค้าเฉลี่ย (วัน) | 31.74 | 43.22 |
| อัตราส่วนหมุนเวียนเจ้าหนี้ (เท่า) | 5.41 | 5.61 |
| ระยะเวลาชำระหนี้ (วัน) | 66.55 | 64.21 |
| CASH CYCLE (วัน) | (0.73) | 13.72 |
| อัตราส่วนแสดงความสามารถในการทำกำไร (PROFITABILITY RATIO) | | |
| อัตรากำไรขั้นต้น (%) | 17.20 | 20.01 |
| อัตรากำไรจากการดำเนินงาน (%) | 6.02 | 7.07 |
| อัตราส่วนเงินสดต่อการทำกำไร (%) | 52.85 | 80.95 |
| อัตรากำไรสุทธิ (%) | 3.04 | 3.30 |
| อัตราผลตอบแทนผู้ถือหุ้น (%) | (38.21) | 18.78 |
| อัตราส่วนแสดงประสิทธิภาพในการดำเนินการ (EFFICIENCY RATIO) | | |
| อัตราผลตอบแทนสินทรัพย์ (%) | 4.41 | 3.82 |
| อัตราผลตอบแทนสินทรัพย์ถาวร (%) | 24.35 | 26.25 |
| อัตราภาระหมุนของสินทรัพย์ (เท่า) | 1.45 | 1.16 |
| อัตราส่วนวิเคราะห์นโยบายทางการเงิน (FINANCIAL POLICY RATIO) | | |
| อัตราส่วนหนี้สินต่อส่วนของผู้ถือหุ้น (เท่า) | 4.12 | 3.75 |
| อัตราส่วนความสามารถชำระดอกเบี้ย (เท่า) | 1.02 | 1.34 |
| อัตราส่วนความสามารถชำระภาระผูกพัน (Cash Basis) (เท่า) | 0.19 | 0.80 |
| อัตราการจ่ายเงินปันผล (%) ^{1/} | 243.11 ^{2/} | 0.00 |

หมายเหตุ : ^{1/} อัตราการจ่ายเงินปันผล = เงินปันผลจ่าย / กำไรสุทธิ

^{2/} การจ่ายเงินปันผลที่เกิดขึ้นในช่วงปี 2554 เป็นการพิจารณาจ่ายจากกำไรสะสมที่ยังไม่ได้จัดสรร โดยแบ่งออกเป็นการจ่าย 2 ครั้ง โดยครั้งที่ 1 เป็นไปตามมติของที่ประชุมวิสามัญผู้ถือหุ้น เมื่อวันที่ 2 สิงหาคม 2554 โดยพิจารณาจ่ายเงินปันผลให้แก่ผู้ถือหุ้นเป็นจำนวน 48.50 ล้านบาท และครั้งที่ 2 เป็นไปตามมติของที่ประชุมวิสามัญผู้ถือหุ้น เมื่อวันที่ 3 ตุลาคม 2554 โดยพิจารณาจ่ายเงินปันผลให้แก่ผู้ถือหุ้นเป็นจำนวน 25.00 ล้านบาท

12.2 คำอธิบายและการวิเคราะห์ฐานะการเงินและผลการดำเนินงาน

12.2.1 ผลการดำเนินงาน

ภาพรวมของผลการดำเนินงานที่ผ่านมา

นับตั้งแต่กลุ่มบริษัทอีสต์โคสต์ ได้ดำเนินการปรับโครงสร้างการดำเนินธุรกิจเสร็จสมบูรณ์เป็นที่เรียบร้อยตั้งแต่ช่วงปี 2554 นั้น บริษัทได้ประกอบธุรกิจผ่านการดำเนินการของ 2 นิติบุคคล ประกอบด้วย บริษัท อีสต์โคสต์เฟอร์นิเทค จำกัด (ก่อนการแปรสภาพเป็นบริษัทมหาชน) และ บริษัท วีวี – เดคคอร์ด จำกัด ในฐานะบริษัทย่อย ที่บริษัทถือหุ้นอยู่ในสัดส่วนร้อยละ 99.95) โดยหากเปรียบเทียบผลการดำเนินงาน ระหว่างปี 2554 และปี 2555 ที่ผ่านมา บริษัทมีมูลค่ารายได้จากการขายเพิ่มขึ้น โดยมีอัตราการเติบโตเท่ากับ ร้อยละ 8.34 ซึ่งเป็นอัตราการเติบโตที่ใกล้เคียงกับในช่วง 3 ปีย้อนหลัง ตั้งแต่ปี 2552 ถึงปี 2554 ที่ผ่านมา ที่มีอัตราการเติบโตโดยเฉลี่ย (Compound Average Growth Rate) เท่ากับร้อยละ 9.79 โดยสาเหตุหลักของการเติบโตในปี 2555 เกิดจากบริษัทสามารถสร้างยอดขายให้เติบโตขึ้นได้จากการจำหน่ายเฟอร์นิเจอร์ไม้ยางพารา และกระดาศปิดผิว โดยมียอดขายที่เติบโตขึ้นเมื่อเปรียบเทียบกับปี 2554 อยู่ที่ร้อยละ 67.26 และ ร้อยละ 47.37 ตามลำดับ

ผลการดำเนินงาน

รายได้

รายได้ของบริษัทสามารถแบ่งแยกตามประเภทผลิตภัณฑ์ และช่องทางการจัดจำหน่ายได้ โดยมีรายละเอียดดังนี้

รายได้ของบริษัทแบ่งแยกตามประเภทผลิตภัณฑ์ สามารถเรียงลำดับสัดส่วนที่สำคัญเมื่อเทียบกับรายได้จากการขาย ได้ดังนี้

- อันดับที่ 1 คือ รายได้จากการจำหน่ายเฟอร์นิเจอร์ไม้ปาร์ติเคิลบอร์ด
- อันดับที่ 2 คือ รายได้จากการจำหน่ายเฟอร์นิเจอร์ไม้ยางพารา
- อันดับที่ 3 คือ รายได้จากการจำหน่ายเฟอร์นิเจอร์ที่จำหน่ายผ่านโชว์รูม
- อันดับที่ 4 คือ รายได้จากการจำหน่ายกระดาศปิดผิว
- อันดับที่ 5 คือ รายได้จากการจำหน่ายไม้ยางพาราแปรรูปอบแห้ง

ปัจจุบันบริษัทมีรายได้จากการจำหน่ายเฟอร์นิเจอร์ไม้ปาร์ติเคิลบอร์ด คิดเป็นสัดส่วนประมาณร้อยละ 71 เมื่อเทียบกับรายได้จากการขาย

รายได้ของบริษัทแบ่งแยกตามประเภทช่องทางการจัดจำหน่าย สามารถเรียงลำดับสัดส่วนที่สำคัญเมื่อเทียบกับรายได้จากการขาย ได้ดังนี้

- อันดับที่ 1 คือ การผลิตและจำหน่ายตามคำสั่งซื้อ (Made to order) โดยใช้ตราสินค้าของลูกค้า
- อันดับที่ 2 คือ การผลิตและจำหน่ายโดยใช้ตราสินค้าของบริษัท
- อันดับที่ 3 คือ การจำหน่ายผ่านโชว์รูม
- อันดับที่ 4 คือ การจำหน่ายผ่านร้านค้าปลีกรายย่อย (Dealer)

ปัจจุบันบริษัทมีรายได้จากการผลิตตามคำสั่งซื้อ คิดเป็นสัดส่วนประมาณร้อยละ 62 เมื่อเทียบกับรายได้จากการขาย หรือคิดเป็นสัดส่วนประมาณร้อยละ 65 เมื่อเทียบกับรายได้จากการจำหน่ายเฟอร์นิเจอร์ทั้งหมด

สัดส่วนรายได้แบ่งแยกตามประเภทผลิตภัณฑ์ (สัดส่วนต่อรายได้จากการขาย)
ปี 2554

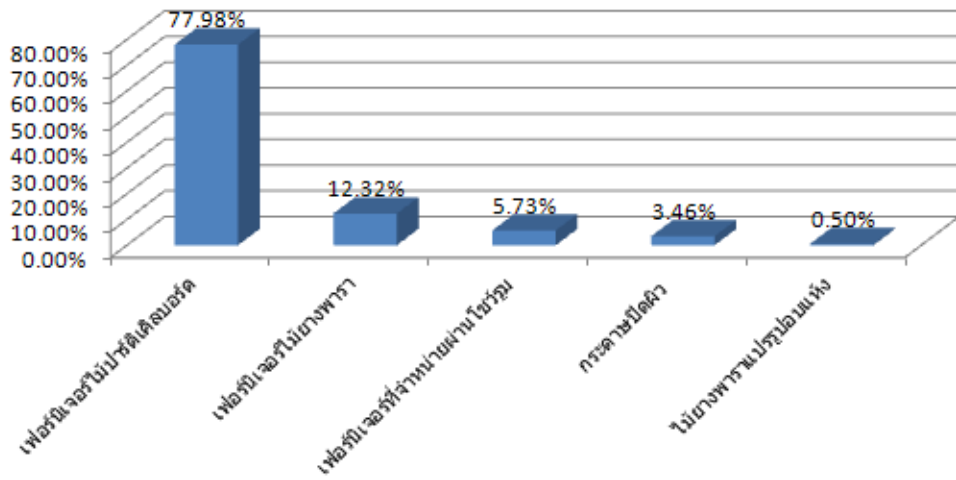

ปี 2555

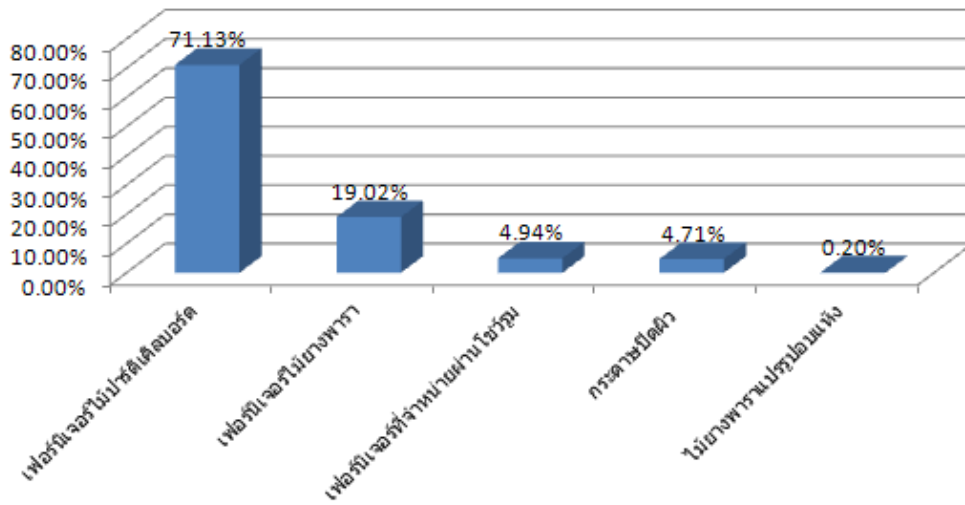

สัดส่วนรายได้จากการจำหน่ายเฟอร์นิเจอร์
แบ่งแยกตามช่องทางการจัดจำหน่าย (สัดส่วนต่อรายได้จากการจำหน่ายเฟอร์นิเจอร์)
ปี 2554

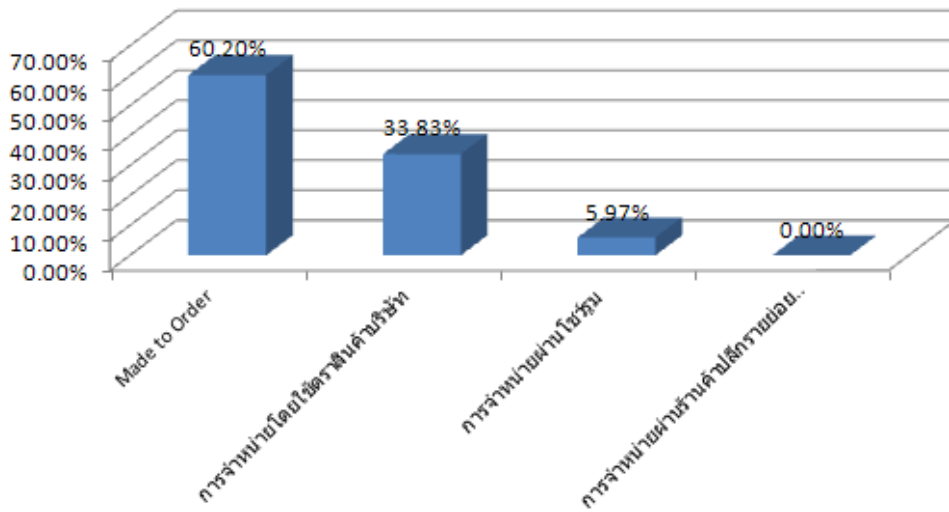

ปี 2555

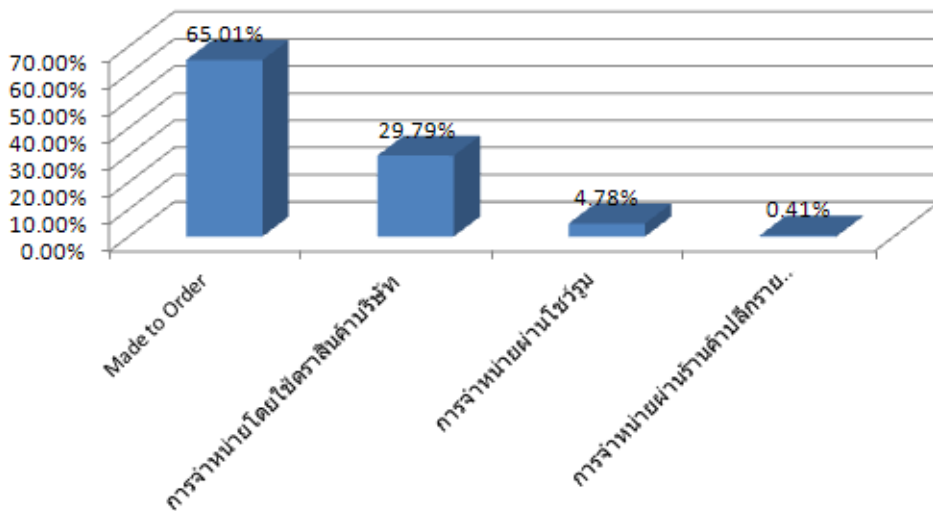

นอกจากนี้ยังสามารถแบ่งออกเป็นรายได้จากการจำหน่ายต่างประเทศ และภายในประเทศ สำหรับช่วงปี 2555 คิดเป็นสัดส่วนประมาณร้อยละ 62 และร้อยละ 38 ตามลำดับ

บริษัทมีรายได้จากการขายในช่วงปี 2554 และ ปี 2555 เท่ากับ 982.77 ล้านบาท และ 1,064.73 ล้านบาท ตามลำดับ หรือคิดเป็นอัตราการเพิ่มขึ้นเท่ากับร้อยละ 8.34 ซึ่งหากพิจารณาในรายละเอียดของประเภทผลิตภัณฑ์ จะพบว่า ในช่วงปี 2555 รายได้จากการขายที่เพิ่มขึ้นอย่างมีนัยสำคัญเกิดจากบริษัทมีอัตราการเติบโตของรายได้จากการจำหน่ายเฟอร์นิเจอร์ไม้ยางพารา และกระดาษปิดผิว คิดเป็นอัตราการเติบโตเมื่อเปรียบเทียบกับช่วงปี 2554 เท่ากับร้อยละ 67.26 และร้อยละ 47.37 ตามลำดับ โดยส่วนของเฟอร์นิเจอร์ไม้ยางพาราที่มียอดขายปรับตัวเพิ่มสูงขึ้น เกิดจากการเพิ่มขึ้นอย่างต่อเนื่องของคำสั่งซื้อจากลูกค้าประเทศญี่ปุ่น ซึ่งช่วยให้ยอดรวมของรายได้จากการขายปรับตัวเพิ่มสูงขึ้น

ถึงแม้ว่าในปี 2555 บริษัทจะมีรายได้จากการจำหน่ายเฟอร์นิเจอร์ไม้ปาร์ติเคิลบอร์ดลดลงจากเดิมร้อยละ 1.18 ก็ตาม (บริษัทมีรายได้จากการจำหน่ายเฟอร์นิเจอร์ไม้ปาร์ติเคิลบอร์ดในปี 2554 และปี 2555 เท่ากับ 766.41 ล้านบาท และ 757.38 ล้านบาท ตามลำดับ) โดยสาเหตุสำคัญที่ทำให้รายได้ส่วนเฟอร์นิเจอร์ไม้ปาร์ติเคิลบอร์ดลดลงเกิดจากคำสั่งซื้อจากลูกค้าบางรายในต่างประเทศลดลง แต่ในขณะเดียวกัน บริษัทได้รับคำสั่งซื้อสินค้าจากกลุ่มลูกค้าร้านค้าปลีกขนาดใหญ่ภายในประเทศ (Modern Trade) ได้แก่ เทสโก้ โลตัส บิ๊กซี และโฮมโปร เพิ่มขึ้น ทั้งนี้คำสั่งซื้อในการผลิตเฟอร์นิเจอร์ไม้ปาร์ติเคิลบอร์ดจากลูกค้าในต่างประเทศเริ่มกลับมาเข้าอีกครั้งในช่วงปลายปี 2555

ดังนั้นจึงส่งผลให้ภาพรวมของรายได้จากการขายเพิ่มขึ้น แม้ว่า บริษัทจะได้รับผลกระทบจากคำสั่งซื้อเฟอร์นิเจอร์ไม้ปาร์ติเคิลบอร์ดจากกลุ่มลูกค้าในประเทศญี่ปุ่นลดลงก็ตาม

ลูกค้าญี่ปุ่นจัดเป็นลูกค้าที่ส่งคำสั่งจ้างผลิตให้กับบริษัทเป็นอันดับหนึ่ง คิดเป็นสัดส่วนกว่าร้อยละ 57 เมื่อเทียบกับรายได้จากการขายทั้งหมด รองลงมาคือ ลูกค้าในประเทศบาเรน สหรัฐอเมริกา และฝรั่งเศส ตามลำดับ

สำหรับการขยายฐานลูกค้าในประเทศนั้น ที่ผ่านมาในช่วงปี 2555 บริษัทได้รับคำสั่งซื้อจากลูกค้ากลุ่มร้านค้าปลีกขนาดใหญ่ (Modern Trade) ได้แก่ เทสโก้ โลตัส บิ๊กซี โฮมโปร เพิ่มขึ้นอย่างต่อเนื่อง ส่งผลให้ในภาพรวมบริษัทสามารถสร้างรายได้จากการขาย - ภายในประเทศ เติบโตจากปี 2554 ที่มีมูลค่าเท่ากับ 294.46 ล้านบาท เพิ่มขึ้นเป็น 406.49 ล้านบาท ในปี 2555 คิดเป็นอัตราการเพิ่มขึ้นเท่ากับร้อยละ 38.05 โดยสาเหตุเกิดจากร้านค้าปลีกขนาดใหญ่ดังกล่าว มีการขยายสาขาเพิ่มขึ้นอย่างต่อเนื่อง

โดยปัจจุบันบริษัทอยู่ระหว่างการปรับตัว เพื่อขยายกำลังการผลิตให้สามารถรองรับปริมาณคำสั่งซื้อทั้งในส่วนของคำสั่งซื้อเฟอร์นิเจอร์ไม้ยางพาราจากลูกค้าในประเทศญี่ปุ่น และคำสั่งซื้อเฟอร์นิเจอร์ไม้ปาร์ติเคิลบอร์ดจากกลุ่มลูกค้าประเภทร้านค้าปลีกขนาดใหญ่ภายในประเทศ ที่เพิ่มขึ้นอย่างต่อเนื่อง โดยในช่วงปี 2555 บริษัทใช้วิธีการปรับเพิ่มเวลาการทำงานของพนักงานฝ่ายผลิต (ซึ่งตลอดระยะเวลาที่ผ่านมา บริษัทได้ขยายกำลังการผลิตอย่างต่อเนื่องผ่านการลงทุนในส่วนของเครื่องจักรและส่วนอาคารที่ใช้ในการผลิต) ทั้งนี้บริษัทได้วางแผนที่จะเพิ่มกำลังการผลิตผ่านการลงทุนเพิ่มเติมในเครื่องจักรเพื่อลดปัญหาค่าแรงงานที่มีแนวโน้มปรับตัวเพิ่มขึ้นในอนาคตต่อไป

รายได้อื่นของบริษัท ในปี 2554 และปี 2555 มีมูลค่าเท่ากับ 12.56 ล้านบาท และ 15.36 ล้านบาท ตามลำดับ รายได้อื่นของบริษัทประกอบด้วย กำไร (ขาดทุน) จากการขายสินทรัพย์ถาวร ดอกเบี้ยรับ กำไร (ขาดทุน) จากอัตราแลกเปลี่ยน รายได้ขดเชยส่งออก รายได้จากการขายเศษวัสดุ โดยส่วนสำคัญของรายได้อื่นที่เพิ่มขึ้นในช่วงปี 2555 เกิดจากเงินขดเชยประกันภัยทรัพย์สินส่วนที่สูญเสียชีวิตในช่วงน้ำท่วมที่เกิดขึ้นเมื่อช่วงไตรมาสที่ 4 ปี 2554 โดยบริษัทได้รับการจ่ายเงินขดเชยดังกล่าวเท่ากับ 3.24 ล้านบาท

รายได้รวม ในปี 2554 และ ปี 2555 บริษัทมีรายได้รวมเท่ากับ 995.33 ล้านบาท และ 1,080.10 ล้านบาท ตามลำดับ คิดเป็นอัตราการเติบโตเท่ากับ ร้อยละ 8.52 มูลค่ารายได้รวมเพิ่มขึ้นอย่างต่อเนื่องตามการเติบโตที่สำคัญของรายได้จากการขาย

ต้นทุนขายและค่าใช้จ่าย

บริษัทมีสัดส่วนต้นทุนขายต่อรายได้จากการขาย ในปี 2554 และ ปี 2555 คิดเป็นร้อยละ 82.80 และร้อยละ 79.99 หรือคิดเป็นมูลค่าต้นทุนขาย เท่ากับ 813.75 ล้านบาท และ 851.68 ล้านบาท ตามลำดับ

โดยสาเหตุสำคัญที่ทำให้บริษัทสามารถบริหารต้นทุนขายให้ลดลงได้จากเดิม เกิดจากอานิสงส์ในภายหลังจากที่บริษัทได้ปรับนโยบายในกระบวนการผลิตใหม่ตั้งแต่ช่วงปี 2553 ที่ผ่านมา โดยเน้นลดต้นทุนการผลิตสินค้า การฝึกอบรมพนักงานเพื่อให้มีทักษะและความชำนาญในการผลิตเพื่อลดส่วนสูญเสีย โดยผลของนโยบายดังกล่าวเริ่มส่งผลในช่วงปี 2554 ประกอบกับบริษัทสามารถเจรจาต่อรองเพื่อขอปรับราคาสินค้ากับลูกค้าได้ และปริมาณคำสั่งซื้อที่เริ่มเข้ามามากขึ้น สามารถช่วยลดค่าใช้จ่ายในการผลิตต่อหน่วยให้ลดลงจากเดิม โดยสาเหตุสำคัญที่สัดส่วนต้นทุนขายลดลงอย่างต่อเนื่องจากช่วงปี 2554 เนื่องจากราคาไม้ยางพาราปรับตัวลดลงจากช่วงปี 2554 ถึงร้อยละ 60 ประกอบกับบริษัทมีปริมาณคำสั่งจ้างผลิตเข้ามาจากกลุ่มลูกค้าร้านค้าปลีกขนาดใหญ่ ส่งผลให้เกิดค่าใช้จ่ายการผลิตต่อหน่วยลดลง

บริษัทมีสัดส่วนค่าใช้จ่ายในการขายและบริหารต่อรายได้รวม ในปี 2554 และปี 2555 คิดเป็นสัดส่วนเท่ากับร้อยละ 12.30 และ ร้อยละ 14.18 คิดเป็นค่าใช้จ่ายในการขายและบริหารเท่ากับ 122.44 ล้านบาท และ 153.18 ล้านบาท ตามลำดับ

สาเหตุสำคัญที่ทำให้บริษัทมีสัดส่วนค่าใช้จ่ายในการขายและบริหารเพิ่มขึ้น เกิดจาก

1. ค่าโฆษณาและส่งเสริมการขายในประเทศ เป็นค่าใช้จ่ายที่เป็นไปตามข้อตกลงสำหรับการจำหน่ายสินค้าให้กับกลุ่มร้านค้าปลีกขนาดใหญ่ (Modern Trade) ได้แก่ เทสโก้ โลตัส บิ๊กซี และโฮมโปร เมื่อรายได้จากการจำหน่ายผ่าน Modern Trade เพิ่มขึ้น บริษัทจึงมีค่าโฆษณาและส่งเสริมการขายดังกล่าวที่จะต้องจ่ายเพิ่มขึ้นเช่นกัน โดยค่าใช้จ่ายสำหรับการโฆษณาและส่งเสริมการขายที่จ่ายให้กับ Modern Trade ตามเงื่อนไขที่ตกลงกัน มีรายละเอียดในภาพรวมทั้งหมดแยกเป็นแต่ละรายการที่ต้องจ่ายให้กับแต่ละแบรนด์ (เทสโก้ โลตัส บิ๊กซี และโฮมโปร) ดังนี้
 - ค่าส่วนลดพิเศษทางการค้า (Rebate) คิดเป็นสัดส่วนร้อยละตามยอดขาย
 - ค่าใช้จ่ายสำหรับพนักงานด้านการตลาด คิดเป็นค่าใช้จ่ายคงที่ต่อเดือน
 - ค่าใช้จ่ายทางด้านการตลาด คิดเป็นสัดส่วนร้อยละตามยอดขาย
 - ค่าใช้จ่ายเกี่ยวกับการกระจายสินค้า คิดเป็นสัดส่วนร้อยละตามยอดขาย
 - ค่าใช้จ่ายส่วนลดสำหรับการเปิดสาขาใหม่ คิดตามเงื่อนไขที่ตกลงกัน
 - ค่าใช้จ่ายส่วนลดสำหรับโปรโมชั่นครบรอบปี (Thank You Bonus) คิดเป็นสัดส่วนร้อยละเฉพาะยอดขายสำหรับเดือนธันวาคมในแต่ละปี
 - ค่าใช้จ่ายพิเศษจ่ายคงที่ คิดตามเงื่อนไขที่ตกลงกันต่อไป
2. ค่าโฆษณาและส่งเสริมการขายต่างประเทศที่ลูกค้าต่างประเทศบางรายมีการคิดค่าใช้จ่ายดังกล่าวกับทางบริษัทซึ่งเริ่มเกิดขึ้นในช่วงปลายปี 2554
3. ค่าบริการขนส่งและค่าระวางสินค้าในประเทศตามจำนวนเที่ยวรถขนส่งที่เพิ่มขึ้น จากยอดจำหน่ายให้กับกลุ่มร้านค้าปลีกขนาดใหญ่ (Modern Trade) เพิ่มขึ้น
4. ค่าตอบแทนกรรมการผู้บริหารที่มีการปรับโครงสร้างเงินเดือนใหม่ในช่วงปี 2555
5. ค่าเสื่อมราคาทรัพย์สินที่ปรับเพิ่มขึ้นจากเดิม โดยมีมูลค่าเสื่อมราคาโดยเปรียบเทียบระหว่างปี 2554 และ 2555 เท่ากับ 2.38 ล้านบาท และ 6.53 ล้านบาท ตามลำดับ จากการลงทุนในสินทรัพย์ที่เพิ่มขึ้น

สำหรับสัดส่วนต้นทุนทางการเงินต่อรายได้รวมของบริษัท ในปี 2554 และปี 2555 เท่ากับร้อยละ 2.71 และร้อยละ 3.11 หรือคิดเป็นมูลค่าเท่ากับ 27.01 ล้านบาท และ 33.60 ล้านบาท ตามลำดับ

ต้นทุนทางการเงินที่เกิดขึ้นเป็นดอกเบี้ยจ่ายที่เกิดจากการกู้ยืมเงินกับสถาบันการเงินเพื่อใช้หมุนเวียนในการดำเนินธุรกิจ โดยมียอดคงค้างวงเงินเบิกเกินบัญชีและเงินกู้ยืมระยะสั้นจากสถาบันการเงิน ณ วันที่ 31 ธันวาคม ปี 2554 และปี 2555 เท่ากับ 367.29 ล้านบาท และ 393.92 ล้านบาท ตามลำดับ และมียอดคงค้างวงเงินกู้ยืมระยะยาวจากสถาบันการเงิน ณ วันที่ 31 ธันวาคม ปี 2554 และปี 2555 เท่ากับ 151.59 ล้านบาท และ 125.34 ล้านบาท ตามลำดับ

อัตรากำไรขั้นต้น และอัตรากำไรสุทธิ

บริษัทมีอัตรากำไรขั้นต้น ในปี 2554 และ ปี 2555 คิดเป็นสัดส่วนกำไรขั้นต้นต่อรายได้จากการขาย ร้อยละ 17.20 และร้อยละ 20.01 หรือคิดเป็นมูลค่ากำไรขั้นต้น เท่ากับ 169.02 ล้านบาท และ 213.05 ล้านบาท ตามลำดับ

สาเหตุสำคัญที่ทำให้บริษัทมีอัตรากำไรขั้นต้นปรับตัวเพิ่มขึ้นจากปีก่อน เกิดจากการปรับตัวลดลงของราคาไม้ยางพาราที่ประมาณร้อยละ 60 ประกอบกับอยู่ในช่วงที่บริษัทตัดสินใจที่จะเจรจาเพื่อขอปรับราคาสินค้ากับลูกค้า ซึ่งทางลูกค้ายอมรับการปรับเพิ่มขึ้นของราคาสินค้า ผลจากคำสั่งซื้อของลูกค้าที่เพิ่มสูงขึ้นซึ่งช่วยลดค่าใช้จ่ายในการผลิตคงที่ต่อหน่วยลงได้ และนโยบายการปรับกระบวนการเพื่อลดต้นทุนการผลิตสินค้า

เมื่อพิจารณาอัตรากำไรสุทธิของบริษัท พบว่า บริษัทมีอัตรากำไรสุทธิในปี 2554 และปี 2555 เท่ากับ ร้อยละ 3.04 และร้อยละ 3.30 หรือคิดเป็นมูลค่ากำไรสุทธิเท่ากับ 30.23 ล้านบาท และ 35.64 ล้านบาท ตามลำดับ

ในปี 2554 จากข้อมูลตามงบการเงินรวม ได้แสดงรายการกำไรจากการตีราคาทรัพย์สิน จำนวน 274.78 ล้านบาท โดยกำไรจากการตีราคาสินทรัพย์ ที่เกิดขึ้นในปี 2554 มูลค่า 274.78 ล้านบาท เกิดจากในระหว่างเดือนมีนาคมถึงเดือนกรกฎาคม 2554 อาคารและเครื่องจักรของบริษัท ซึ่งรวมส่วนที่ซื้อมาจากกลุ่มบริษัทในเครือในปี 2553 และ 2554 ได้ถูกประเมินราคาโดยผู้ประเมินราคาอิสระ 2 ราย โดยการประเมินราคาดังกล่าวทำให้มูลค่าตามบัญชีของอาคารและเครื่องจักร เพิ่มขึ้นประมาณ 170.6 ล้านบาท และ 104.1 ล้านบาท ตามลำดับ ดังนั้นภายหลังจากรายการดังกล่าวแล้ว งบกำไรขาดทุนเบ็ดเสร็จ ได้แสดงตัวเลขกำไรเบ็ดเสร็จรวมสำหรับงวดปี 2554 เท่ากับ 305.01 ล้านบาท

โดยผลกระทบต่อผลประกอบการโดยรวมที่ผ่านมาของบริษัท สำหรับปีจ้ายภายนอก ในช่วงปี 2555 บริษัทไม่ได้รับผลกระทบจากการปรับตัวเพิ่มขึ้นของราคาวัตถุดิบที่ใช้ในการผลิตแต่อย่างใด แต่ทั้งนี้บริษัทได้รับผลกระทบบ้างจากปริมาณการคำสั่งซื้อสำหรับการผลิตเฟอร์นิเจอร์ไม้ปาร์ติเคิลบอร์ดจากลูกค้าต่างประเทศลดลง แต่บริษัทยังได้รับคำสั่งซื้อจากกลุ่มลูกค้าร้านค้าปลีกขนาดใหญ่ในประเทศ (Modern Trade) เพิ่มขึ้นจากเดิม ซึ่งช่วยชดเชยรายได้จากการจำหน่ายเฟอร์นิเจอร์ไม้ปาร์ติเคิลบอร์ด ส่งผลให้ปรับตัวลดลงจากเดิมเพียงเล็กน้อยเท่านั้น และในส่วนของเฟอร์นิเจอร์ไม้ยางพาราบริษัทได้รับคำสั่งซื้อเพิ่มสูงขึ้นมากจากกลุ่มลูกค้าในประเทศญี่ปุ่น โดยปริมาณคำสั่งซื้อจากลูกค้าที่เข้ามาเพิ่มขึ้นหรือลดลงส่งผลต่อค่าใช้จ่ายในการผลิตคงที่ต่อหน่วยที่จะเกิดการประหยัดต่อขนาด (Economies of scale) ซึ่งจะช่วยให้บริษัทสามารถบริหารจัดการต้นทุนได้มีประสิทธิภาพมากขึ้น สำหรับปีจ้ายภายในคือ ที่ผ่านมาเพื่อให้สามารถรองรับคำสั่งผลิตที่มีเข้ามาเพิ่มขึ้น บริษัทใช้วิธีการขยายกำลังการผลิตผ่านการเพิ่มจำนวนชั่วโมงการทำงานของแรงงาน ส่งผลให้บริษัทมีค่าแรงงานเพิ่มสูงขึ้น โดยบริษัทวางแผนในการเพิ่มกำลังการผลิตผ่านการลงทุนในเครื่องจักรให้มากขึ้นจากเดิม และใน

ส่วนของค่าใช้จ่ายในการขายและบริหาร มีค่าใช้จ่ายเพิ่มขึ้นอย่างมีนัยสำคัญจากการปรับเพิ่มขึ้นของค่าใช้จ่ายในการส่งเสริมการขายภายในประเทศ ตามเงื่อนไขที่ตกลงกับกลุ่มลูกค้าร้านค้าปลีกขนาดใหญ่ (Modern Trade)

12.2.2 ฐานะทางการเงินของบริษัท

สินทรัพย์

สินทรัพย์หมุนเวียน

ณ วันที่ 31 ธันวาคม ปี 2554 และ ปี 2555 บริษัทมีมูลค่าสินทรัพย์หมุนเวียน เท่ากับ 248.06 ล้านบาท และ 345.37 ล้านบาท ตามลำดับ มีรายละเอียดในแต่ละรายการที่สำคัญ ดังต่อไปนี้

- ลูกหนี้การค้า – สุทธิ ณ วันที่ 31 ธันวาคม ปี 2554 และ ปี 2555 มีมูลค่าลูกหนี้การค้า – สุทธิ เท่ากับ 94.90 ล้านบาท และ 110.46 ล้านบาท คิดเป็นสัดส่วนต่อสินทรัพย์รวม เท่ากับร้อยละ 10.78 และร้อยละ 11.21 ตามลำดับ โดยลูกหนี้การค้าปรับตัวเพิ่มขึ้นตามรายได้จากการขายที่เพิ่มขึ้น

ณ วันที่ 31 ธันวาคม 2555 บริษัทมีรายการลูกหนี้การค้า - สุทธิเท่ากับ 110.46 ล้านบาท แบ่งเป็น ลูกหนี้การค้า – บริษัทที่เกี่ยวข้องกัน 9.17 ล้านบาท ที่เกิดจากการขายเฟอร์นิเจอร์ และกระดาษปิดผิวสำหรับใช้ในการผลิตเฟอร์นิเจอร์ให้กับบริษัทที่เกี่ยวข้องกันจำนวน 27.65 ล้านบาท คือ บริษัท อินเด็กซ์อินเตอร์เฟิร์น จำกัด และ บริษัท อินเด็กซ์ ลิฟวิงมอลล์ จำกัด ซึ่งเป็นบริษัทที่มีกรรมการเป็นคู่สมรสของนายอารักษ์ สุขสวัสดิ์ ซึ่งดำรงตำแหน่งเป็นผู้ถือหุ้น กรรมการ กรรมการผู้มีอำนาจลงนามและผู้บริหารของบริษัท และลูกหนี้การค้า – บริษัทอื่น 101.29 ล้านบาท ซึ่งมูลค่าลูกหนี้การค้าโดยส่วนใหญ่ประมาณร้อยละ 73 อยู่ในกลุ่มลูกหนี้การค้าที่ยังไม่ถึงกำหนดชำระ ปัจจุบันลูกค้าที่บริษัทพิจารณาให้เครดิตทั้งหมดจะเป็นลูกค้า Modern Trade ภายในประเทศ ซึ่งที่ผ่านมากลุ่มลูกค้าดังกล่าวไม่มีปัญหาเรื่องการเรียกเก็บหนี้แต่อย่างใด สำหรับลูกค้าต่างประเทศบริษัทกำหนดเงื่อนไขการชำระเงินเป็น L/C at sight หรือการโอนเงินทันที (T/T) ก่อนวันส่งสินค้า (Shipment Date)

สามารถแสดงข้อมูลอายุหนี้ที่ค้างชำระได้ ณ วันที่ 31 ธันวาคม 2555 ตามตารางดังนี้

| บริษัทที่เกี่ยวข้องกัน | หน่วย : ล้านบาท | |
|----------------------------|-----------------|----------------|
| มูลค่าลูกหนี้การค้า | | |
| ยังไม่ถึงกำหนดชำระ | 7.09 | 77.32% |
| ค้างชำระ | | |
| - ไม่เกิน 3 เดือน | 2.08 | 22.68% |
| - ระหว่าง 3 - 6 เดือน | - | 0.00% |
| - ระหว่าง 7 - 12 เดือน | - | 0.00% |
| - เกินกว่า 12 เดือน | - | 0.00% |
| รวมลูกหนี้การค้า | 9.17 | 100.00% |

| บริษัทอื่น | หน่วย : ล้านบาท | |
|----------------------------|-----------------|----------------|
| มูลค่าลูกหนี้การค้า | | |
| ยังไม่ถึงกำหนดชำระ | 74.19 | 73.25% |
| ค้างชำระ | | |
| - ไม่เกิน 3 เดือน | 26.92 | 26.58% |
| - ระหว่าง 3 - 6 เดือน | 0.17 | 0.17% |
| - ระหว่าง 7 - 12 เดือน | 0.01 | 0.00% |
| - เกินกว่า 12 เดือน | 0.00 | 0.00% |
| รวมลูกหนี้การค้า | 101.29 | 100.00% |

บริษัทได้กำหนดนโยบายการตั้งค่าเผื่อหนี้สงสัยจะสูญ โดยพิจารณาจากข้อมูลทางสถิติเกี่ยวกับการเรียกเก็บหนี้จากลูกค้าในอดีต ซึ่งมีความเหมาะสมกับการดำเนินธุรกิจของบริษัท โดยกำหนดนโยบายที่จะติดตามลูกหนี้ให้ชำระหนี้ภายในระยะเวลาที่ให้เครดิตเทอมให้ได้ทั้งหมด ดังนี้

| ลูกหนี้นับจากวันที่ถึงกำหนดชำระ | อัตราการตั้งสำรองหนี้สงสัยจะสูญของยอดลูกหนี้คงเหลือสุทธิ |
|---------------------------------|--|
| ตั้งแต่ 0 – 1 เดือน | ร้อยละ 0 |
| ตั้งแต่ 1 – 3 เดือน | ร้อยละ 0 |
| ตั้งแต่ 3 – 6 เดือน | ร้อยละ 0 |
| ตั้งแต่ 6 – 12 เดือน | ร้อยละ 50 |
| ตั้งแต่ 12 เดือนขึ้นไป | ร้อยละ 100 |

ณ วันที่ 31 ธันวาคม 2555 บริษัทได้นำลูกหนี้การค้าจำนวนเงินประมาณ 32.3 ล้านบาท ไปขายลดแก่สถาบันการเงินสองแห่ง ภายในวงเงินสินเชื่อรวม 80.00 ล้านบาท โดย ณ วันที่ 31 ธันวาคม 2555 สถาบันการเงินที่ให้การสนับสนุนวงเงินสินเชื่อจากการขายลดลูกหนี้การค้า (Factoring) ดังกล่าวมีสิทธิได้เบี้ยจำนวนเงินประมาณ 23.60 ล้านบาท (ซึ่งเป็นจำนวนเงินที่อยู่ระหว่างการรอเรียกเก็บเงินจากลูกหนี้การค้าที่ทางบริษัทได้นำไปขายลดต่อสถาบันการเงิน) โดยได้แสดงเป็นหนี้สินในรายการ “เจ้าหนี้จากการขายสิทธิเรียกร้องลูกหนี้การค้า”

ปัจจุบันบริษัทได้รับการสนับสนุนวงเงินสินเชื่อประเภทขายลดลูกหนี้ (Factoring) จากสถาบันการเงิน 2 แห่ง รวม 80.00 ล้านบาท โดยตามเงื่อนไขของสถาบันการเงิน สำหรับวงเงิน Factoring บริษัทจะต้องถูกหักลดลูกหนี้การค้าที่นำไปขายลด โดยทางสถาบันการเงินจะให้การสนับสนุนวงเงินหมุนเวียนโดยทั่วไปในอัตราร้อยละ 80 ของยอดลูกหนี้การค้าทั้งหมดที่นำไปขาย หรือตามเงื่อนไขที่ตกลงกัน ซึ่งจะมีความแตกต่างกันในแต่ละสถาบันการเงินที่ให้การสนับสนุน เมื่อทางบริษัทได้รับวงเงินขายลดจากสถาบันการเงินแล้ว จะ

มีค่าใช้จ่ายดอกเบี้ยคิดตามอัตราที่ตกลงกัน โดยคำนวณจากยอดเงินที่ทางสถาบันการเงินให้การสนับสนุน และเมื่อถึงวันครบกำหนดที่ทางสถาบันการเงินจะเรียกเก็บหนี้จากลูกหนี้การค้าของบริษัท หากทางสถาบันการเงินได้รับการจ่ายชำระหนี้ครบถ้วนจากลูกหนี้การค้าแล้ว ทางสถาบันการเงินจะโอนเงินส่วนที่เหลือคืนให้กับบริษัท ยกตัวอย่าง หากมีเงื่อนไขขายลดหนี้ที่ร้อยละ 80 ในวันที่ได้รับการจ่ายชำระหนี้จากลูกหนี้การค้าแล้ว ทางสถาบันการเงินจะโอนเงินคืนให้กับทางบริษัท อีกร้อยละ 20

นอกจากนี้ สำหรับการขอรับการสนับสนุนวงเงินสินเชื่อประเภทขายลดลูกหนี้ (Factoring) ทางบริษัท ไม่จำเป็นต้องจัดหาสินทรัพย์เพื่อเป็นหลักประกันสำหรับวงเงินสินเชื่อประเภทนี้ ซึ่งจะเป็นผลดีต่อบริษัทในแง่ของการไม่มีภาระในหลักทรัพย์เพื่อใช้ค้ำประกัน และเป็นการเสริมสภาพคล่องทางการเงินให้กับบริษัท อีกรูปแบบหนึ่ง ในกรณีที่ช่วงเวลาใดเวลาหนึ่งบริษัทมียอดคงค้างเต็มในวงเงินเบิกเกินบัญชี (OD) ทางบริษัทก็สามารถใช้วงเงินสินเชื่อ Factoring เพื่อเสริมสภาพคล่องในช่วงเวลาดังกล่าวได้

- สินค้าคงเหลือ - สุทธิ ณ วันที่ 31 ธันวาคม ปี 2554 และ ปี 2555 มีมูลค่าสินค้าคงเหลือ - สุทธิ เท่ากับ 121.97 ล้านบาท และ 211.22 ล้านบาท คิดเป็นสัดส่วนต่อสินทรัพย์รวม เท่ากับร้อยละ 13.86 และร้อยละ 21.44 ตามลำดับ

สินค้าคงเหลือของบริษัทคือ วัตถุดิบที่เตรียมไว้ใช้ในการผลิต สินค้าระหว่างทำ และสินค้าสำเร็จรูปที่เก็บสต็อกไว้เพื่อจำหน่าย รวมถึงเฟอร์นิเจอร์ที่นำเข้ามาจากต่างประเทศและที่สั่งซื้อจากภายในประเทศเพื่อจำหน่าย โดยมูลค่าสินค้าคงเหลือเพิ่มขึ้นตามปริมาณการขายที่เพิ่มขึ้นอย่างต่อเนื่อง ซึ่งจากปริมาณการขายที่เพิ่มขึ้นดังกล่าวทำให้บริษัทจำเป็นต้องวางแผนการสั่งซื้อวัตถุดิบ และการจัดเก็บสต็อกสินค้าคงเหลือให้เพียงพอต่อปริมาณความต้องการ และจะต้องป้องกันปัญหาการขาดแคลนวัตถุดิบที่จะใช้ในการผลิต เพื่อให้สามารถจัดจำหน่ายสินค้าให้กับลูกค้าได้ทันเวลา

สำหรับการผลิตและจำหน่ายสินค้าให้กับ Modern Trade ภายในประเทศ ซึ่งโดยส่วนใหญ่สินค้าที่ผลิตให้กับ Modern Trade ภายในประเทศจะเป็นผลิตภัณฑ์เฟอร์นิเจอร์ไม้ปาติเคิลบอร์ด บริษัทมีเงื่อนไขจะต้องผลิตสินค้าสำเร็จรูปเพื่อจัดเก็บสต็อกไว้รอการส่งมอบ โดยทาง Modern Trade จะแจ้งปริมาณการส่งมอบสินค้าสำเร็จรูปที่บริษัทผลิตไว้รอเป็นครั้ง ๆ ไป ซึ่งทางบริษัทจำเป็นต้องมีสต็อกสินค้าไว้เพียงพอและควบคุมให้มีการส่งมอบสินค้าได้ตรงต่อเวลา

โดยหากพิจารณามูลค่าสินค้าคงเหลือ - สุทธิ ระหว่าง ณ วันที่ 31 ธันวาคม 2554 และ 2555 จะพบว่า ในปี 2555 บริษัทมีปริมาณสินค้าคงเหลือเพิ่มสูงขึ้นมาก สาเหตุดังกล่าวเกิดจาก ณ วันสิ้นงวดปี 2555 บริษัทมีมูลค่าสินค้าในสต็อกเพื่อรอการส่งมอบสำหรับกลุ่มเฟอร์นิเจอร์ไม้ยางพาราเพื่อส่งออกไปจำหน่ายในประเทศญี่ปุ่น และเฟอร์นิเจอร์ไม้ปาติเคิลบอร์ดที่รอส่งมอบให้กับกลุ่มลูกค้าร้านค้าปลีกขนาดใหญ่ (Modern Trade) เป็นจำนวนมาก

หากพิจารณาระยะเวลาขายสินค้าเฉลี่ย (คำนวณโดยใช้สินค้าคงเหลือ - กลุ่มสินค้าสำเร็จรูป โดยไม่รวมสินค้าระหว่างผลิต สินค้าระหว่างทางและวัตถุดิบที่ใช้ในการผลิต) ในช่วงปี 2554 และปี 2555 พบว่าบริษัทมีระยะเวลาขายสินค้าเฉลี่ย เท่ากับ 31.74 วัน และ 43.22 วัน ตามลำดับ หรือคิดเป็นระยะเวลาในการจัดเก็บสต็อกสินค้าสำเร็จรูปจนกว่าจะสามารถจำหน่ายได้ใช้เวลาประมาณหนึ่งเดือนครึ่ง โดยจำนวนวันที่เพิ่มขึ้นดังกล่าว เป็นไปตามปริมาณสต็อกสินค้าสำเร็จรูปที่เพิ่มสูงขึ้นอย่างต่อเนื่องจากมูลค่า

78.28 ล้านบาท ณ วันที่ 31 ธันวาคม 2554 เพิ่มขึ้นเป็น 126.21 ล้านบาท ณ วันที่ 31 ธันวาคม 2555 ตามการขยายตัวของรายได้จากการขายที่เพิ่มขึ้นอย่างต่อเนื่อง

สำหรับนโยบายต่าง ๆ ที่เกี่ยวข้องกับสินค้าคงเหลือนั้น ปัจจุบันบริษัทได้กำหนดนโยบายการตั้งค่าเผื่อสินค้าล้าสมัย ทางบริษัทได้เริ่มใช้นโยบายการตั้งค่าเผื่อสินค้าล้าสมัยและเคลื่อนไหวช้า โดยพิจารณาจากสินค้าที่มีอายุเกิน 3 ปีขึ้นไป สภาพสินค้าและประสบการณ์ที่ผ่านมาในอดีต โดยประมาณค่าเผื่อมูลค่าสินค้าล้าสมัยและเคลื่อนไหวช้าร้อยละ 5 ของมูลค่าสินค้าที่จะได้รับ หากสินค้าค้างนานเกินกว่า 4 ปีขึ้นไป จะตั้งค่าเผื่อมูลค่าสินค้าล้าสมัยร้อยละ 50 ของมูลค่าสินค้าที่จะได้รับ ตลอดระยะเวลาที่ผ่านมาทางบริษัทได้เน้นดำเนินการตามนโยบายการตรวจสอบและติดตามการเคลื่อนไหวของสินค้าคงเหลืออย่างต่อเนื่อง หากเป็นสินค้าที่มีการเคลื่อนไหวช้า หรือเป็นส่วนที่ตกค้างจากการส่งมอบ บริษัทจะแก้ปัญหาโดยการจัดให้มีรายการส่งเสริมการขาย เพื่อเป็นช่องทางการระบายสินค้า อย่างไรก็ตาม ณ วันที่ 31 ธันวาคม 2555 บริษัทได้ตั้งค่าเผื่อมูลค่าสินค้าล้าสมัยและเคลื่อนไหวช้า เป็นจำนวน 2.35 ล้านบาท

สินทรัพย์ไม่หมุนเวียน

ณ วันที่ 31 ธันวาคม ปี 2554 และ ปี 2555 บริษัทมีมูลค่าสินทรัพย์ไม่หมุนเวียน เท่ากับ 632.14 ล้านบาท และ 639.85 ล้านบาท ตามลำดับ มีรายละเอียดในแต่ละรายการที่สำคัญ ดังต่อไปนี้

- ที่ดิน อาคาร และอุปกรณ์ – สุทธิ ณ วันที่ 31 ธันวาคม ปี 2554 และ ปี 2555 มีมูลค่าที่ดิน อาคาร และอุปกรณ์ – สุทธิ เท่ากับ 358.13 ล้านบาท และ 395.43 ล้านบาท คิดเป็นสัดส่วนต่อสินทรัพย์รวม เท่ากับร้อยละ 40.69 และร้อยละ 40.14 ตามลำดับ โดยในระหว่างปี 2555 บริษัทมีการลงทุนเพิ่มเติมในส่วนของเครื่องจักรที่ใช้ในกระบวนการผลิต ยานพาหนะสำหรับใช้ในการดำเนินธุรกิจ และการก่อสร้างอาคาร และส่วนปรับปรุงอาคารเพื่อขยายกำลังการผลิต
- ส่วนเกินทุนจากการตีราคาทรัพย์สิน – สุทธิ ณ วันที่ 31 ธันวาคม ปี 2554 และ ปี 2555 มีมูลค่าส่วนเกินทุนจากการตีราคาทรัพย์สิน – สุทธิ เท่ากับ 253.15 ล้านบาท และ 229.42 ล้านบาท คิดเป็นสัดส่วนต่อสินทรัพย์รวม เท่ากับร้อยละ 28.76 และร้อยละ 23.29 ตามลำดับ

ในปี 2554 บริษัทใช้ราคาประเมินซึ่งเป็นวิธีตีราคาใหม่ในการวัดมูลค่าอาคาร และเครื่องจักรเพื่อรับรู้มูลค่ายุติธรรมของทรัพย์สินที่เปลี่ยนแปลงไปจากมูลค่าตามบัญชีอย่างมีนัยสำคัญ โดยใช้วิธีเปรียบเทียบราคาตลาด (Market Approach) สำหรับการประเมินราคาเครื่องจักร และใช้วิธีต้นทุน (Cost Approach) สำหรับการประเมินราคาอาคาร ในระหว่างเดือนมีนาคมถึงเดือนกรกฎาคม 2554 อาคาร และเครื่องจักรของบริษัทซึ่งรวมส่วนที่ซื้อมาจากบริษัทที่เกี่ยวข้องกันในปี 2553 และ 2554 ได้ถูกประเมินราคาโดยผู้ประเมินราคาอิสระ โดยมีราคาประเมินในส่วนอาคารประมาณ 218.00 ล้านบาท และส่วนเครื่องจักรประมาณ 150.00 ล้านบาท ซึ่งทำให้อาคาร และเครื่องจักร มีมูลค่าตามบัญชีของสินทรัพย์เพิ่มขึ้นประมาณ 170.6 ล้านบาท และ 104.10 ล้านบาท ตามลำดับ บริษัทบันทึกมูลค่าตามบัญชีของสินทรัพย์ที่เพิ่มขึ้นดังกล่าวเป็น รายการส่วนเกินทุนจากการตีราคาทรัพย์สิน

สินทรัพย์รวม

ณ วันที่ 31 ธันวาคม ปี 2554 และ ปี 2555 บริษัทมีมูลค่าสินทรัพย์รวม เท่ากับ 880.20 ล้านบาท และ 985.22 ล้านบาท ตามลำดับ

สาเหตุสำคัญที่ทำให้รายการสินทรัพย์รวม เพิ่มขึ้นอย่างมีนัยสำคัญเมื่อเปรียบเทียบกับปี 2554 เกิดจากบริษัทมีมูลค่าสินค้าคงเหลือ – สุทธิ เพิ่มขึ้นจากเดิม โดย ณ วันที่ 31 ธันวาคม 2554 มีมูลค่าเท่ากับ 121.97 ล้านบาท เพิ่มขึ้นเป็น 211.22 ล้านบาท ณ วันที่ 31 ธันวาคม 2555

สภาพคล่อง

บริษัทมีอัตราส่วนสภาพคล่อง ณ วันที่ 31 ธันวาคม ปี 2554 และ ปี 2555 เท่ากับ 0.41 เท่า และ 0.50 เท่า ตามลำดับ โดยอัตราส่วนสภาพคล่อง เกิดจากรายการสินทรัพย์หมุนเวียนต่อหนี้สินหมุนเวียน ซึ่งหากพิจารณาจากตัวเลขดังกล่าว อัตราส่วนสภาพคล่องของบริษัทเพิ่มสูงขึ้น สาเหตุเกิดจากบริษัทมีมูลค่าสินทรัพย์หมุนเวียนเพิ่มขึ้น โดยมีมูลค่า ณ วันที่ 31 ธันวาคม ปี 2554 และ ปี 2555 เท่ากับ 248.06 ล้านบาท และ 345.37 ล้านบาท ตามลำดับ โดยบริษัทมีมูลค่าหนี้สินหมุนเวียน ณ วันที่ 31 ธันวาคม ปี 2554 และปี 2555 เท่ากับ 603.71 ล้านบาท และ 686.33 ล้านบาท ตามลำดับ โดยมูลค่าหนี้สินหมุนเวียนที่ผ่านมา เพิ่มขึ้นจากรายการเงินเบิกเกินบัญชีและเงินกู้ยืมระยะสั้นจากสถาบันการเงิน และเจ้าหน้าที่การค้าเป็นสำคัญ

นอกจากนี้หากพิจารณาจากอัตราส่วนสภาพคล่องหมุนเร็ว พบว่า บริษัทมีอัตราส่วนสภาพคล่องหมุนเร็ว ณ วันที่ 31 ธันวาคม ปี 2554 และ ปี 2555 เท่ากับ 0.18 เท่า และ 0.16 เท่า ตามลำดับ บริษัทมีอัตราส่วนสภาพคล่องหมุนเร็วลดลงเล็กน้อยจากสาเหตุของการปรับตัวเพิ่มขึ้นของมูลค่าหนี้สินหมุนเวียน จากรายการเงินเบิกเกินบัญชีและเงินกู้ยืมระยะสั้นจากสถาบันการเงิน และเจ้าหน้าที่การค้าเป็นสำคัญ

สาเหตุสำคัญที่ทำให้บริษัทมีอัตราส่วนสภาพคล่อง และสภาพคล่องหมุนเร็วค่อนข้างต่ำ เนื่องจากที่ผ่านมา นับตั้งแต่ช่วงปี 2550 ถึงปี 2554 บริษัทมีการลงทุนเพื่อสั่งซื้อเครื่องจักร และการลงทุนปรับปรุงอาคารเพื่อใช้ในกระบวนการผลิตอย่างต่อเนื่อง โดยแหล่งที่มาของเงินลงทุนส่วนหนึ่งมาจากกระแสเงินสดที่ใช้ในการดำเนินธุรกิจของบริษัท และส่วนหนึ่งมาจากการได้รับการสนับสนุนวงเงินกู้ยืมระยะสั้นประเภท Revolving จากสถาบันการเงิน ซึ่งไม่สอดคล้องกับการลงทุนของบริษัทซึ่งเป็นการลงทุนในสินทรัพย์ไม่หมุนเวียน ทั้งนี้ ในระยะหลังนับตั้งแต่ปี 2554 บริษัทเริ่มได้รับการสนับสนุนวงเงินสินเชื่อที่สอดคล้องกับรูปแบบการลงทุนแล้ว

หนี้สิน

หนี้สินหมุนเวียน

ณ วันที่ 31 ธันวาคม ปี 2554 และ ปี 2555 บริษัทมีมูลค่าหนี้สินหมุนเวียน เท่ากับ 603.71 ล้านบาท และ 686.33 ล้านบาท ตามลำดับ มีรายละเอียดในแต่ละรายการที่สำคัญ ดังต่อไปนี้

- เงินเบิกเกินบัญชีและเงินกู้ยืมระยะสั้นจากสถาบันการเงิน ณ วันที่ 31 ธันวาคม ปี 2554 และ ปี 2555 มีมูลค่าเท่ากับ 367.29 ล้านบาท และ 393.92 ล้านบาท คิดเป็นสัดส่วนต่อหนี้สินและส่วนของผู้ถือหุ้น เท่ากับ ร้อยละ ร้อยละ 41.73 และร้อยละ 39.98 ตามลำดับ วงเงินคงค้างเพิ่มขึ้นตามความต้องการเพื่อเบิกใช้เงินทุนหมุนเวียนในการดำเนินธุรกิจ

- เจ้าหนี้การค้า ณ วันที่ 31 ธันวาคม ปี 2554 และ ปี 2555 มีมูลค่าเท่ากับ 137.22 ล้านบาท และ 166.60 ล้านบาท ตามลำดับ คิดเป็นสัดส่วนต่อหนี้สินและส่วนของผู้ถือหุ้น เท่ากับร้อยละ 15.59 และร้อยละ 16.19 ตามลำดับ บริษัทมีมูลค่าเจ้าหนี้การค้าเพิ่มขึ้นตามการเพิ่มขึ้นของยอดขาย ในระหว่างปี 2554 และ ปี 2555 มีระยะเวลาการจ่ายชำระหนี้ เท่ากับ 66.55 วัน และ 64.21 วัน ตามลำดับ โดยบริษัทสามารถบริหารระยะเวลาการจ่ายชำระหนี้ได้ใกล้เคียงกันตลอดช่วงที่ผ่านมา

หนี้สินไม่หมุนเวียน

ณ วันที่ 31 ธันวาคม ปี 2554 และ ปี 2555 บริษัทมีมูลค่าหนี้สินไม่หมุนเวียน เท่ากับ 104.58 ล้านบาท และ 91.35 ล้านบาท ตามลำดับ โดยมีรายละเอียดในรายการที่สำคัญ ดังนี้

- เงินกู้ยืมระยะยาว – สุทธิ ณ วันที่ 31 ธันวาคม ปี 2554 และ ปี 2555 มีมูลค่าเท่ากับ 95.90 ล้านบาท และ 71.36 ล้านบาท คิดเป็นสัดส่วนต่อหนี้สินและส่วนของผู้ถือหุ้น เท่ากับร้อยละ 10.89 และร้อยละ 7.24 ตามลำดับ โดยที่ผ่านมา บริษัทขอรับการสนับสนุนวงเงินกู้ยืมระยะยาวเพื่อใช้สำหรับขยายการก่อสร้างอาคารโรงงาน และลงทุนในเครื่องจักรอุปกรณ์สำหรับการปรับปรุงประสิทธิภาพในกระบวนการผลิต รวมถึงการจัดโครงสร้างวงเงินสินเชื่อเพื่อให้สอดคล้องกับวัตถุประสงค์การใช้เงิน และวงเงินสินเชื่อเพื่อใช้ประกอบการจัดโครงสร้างกลุ่มกิจการในระหว่างปี 2553 และ 2554 ที่ผ่านมา

หนี้สินรวม

ณ วันที่ 31 ธันวาคม ปี 2554 และ ปี 2555 บริษัทมีมูลค่าหนี้สินรวม เท่ากับ 708.29 ล้านบาท และ 777.67 ล้านบาท ตามลำดับ

สาเหตุสำคัญที่ทำให้รายการหนี้สินรวม เพิ่มขึ้นอย่างมีนัยสำคัญเกิดจากมูลค่าสินค้าคงเหลือ – สุทธิ ที่เพิ่มขึ้น จาก 121.97 ล้านบาท ณ วันที่ 31 ธันวาคม 2554 เป็น 211.22 ล้านบาท ณ วันที่ 31 ธันวาคม 2555

ส่วนของผู้ถือหุ้น

ณ วันที่ 31 ธันวาคม ปี 2554 และ ปี 2555 บริษัทมีมูลค่าส่วนของผู้ถือหุ้น เท่ากับ 171.91 ล้านบาท และ 207.55 ล้านบาท ตามลำดับ โดยมีรายละเอียดในรายการที่สำคัญ ดังนี้

- ทุนจดทะเบียนที่ออกและเรียกชำระแล้ว ณ วันที่ 31 ธันวาคม ปี 2554 และ ปี 2555 บริษัทมีทุนจดทะเบียน เท่ากับ 100.00 ล้านบาท และ 100.00 ล้านบาท คิดเป็นสัดส่วนต่อหนี้สินและส่วนของผู้ถือหุ้นเท่ากับร้อยละ 11.36 และร้อยละ 10.15 ตามลำดับ โดยในการประชุมวิสามัญผู้ถือหุ้นของบริษัท เมื่อวันที่ 11 ตุลาคม 2555 ได้มีมติเพิ่มทุนจดทะเบียนเป็น 130.00 ล้านบาท แบ่งออกเป็นหุ้นสามัญจำนวน 520.00 ล้านหุ้น มูลค่าที่ตราไว้หุ้นละ 0.25 บาท โดยหุ้นสามัญจำนวน 120.00 ล้านหุ้น จะจัดสรรเพื่อเสนอขายให้กับประชาชนทั่วไป
- กำไรสะสม – ที่ยังไม่ได้จัดสรร ณ วันที่ 31 ธันวาคม ปี 2554 และ ปี 2555 บริษัทมีกำไรสะสม – ที่ยังไม่ได้จัดสรรเท่ากับ 31.93 ล้านบาท และ 89.50 ล้านบาท คิดเป็นสัดส่วนต่อหนี้สินและส่วนของผู้ถือหุ้นเท่ากับ ร้อยละ 3.63 และร้อยละ 9.08 ตามลำดับ โดยในส่วนของกำไรสะสม – ที่ยังไม่ได้จัดสรร ณ วันที่ 31 ธันวาคม 2555 นี้ คิดเป็นส่วนรายการตัดจ่ายจากส่วนเกินทุนจากการตีราคาทรัพย์สินในส่วนอาคาร และเครื่องจักร ซึ่ง

โอนเข้ากำไรสะสมและไม่สามารถจ่ายเป็นเงินปันผลได้เท่ากับ 45.36 ล้านบาท โดยมีส่วนกำไรสะสมที่สามารถจ่ายเป็นเงินปันผลได้เท่ากับ 44.14 ล้านบาท

- องค์ประกอบอื่นของส่วนของผู้ถือหุ้น ณ วันที่ 31 ธันวาคม ปี 2554 และ ปี 2555 มีมูลค่าเท่ากับ 35.49 ล้านบาท และ 11.75 ล้านบาท ตามลำดับ ประกอบด้วยรายการดังต่อไปนี้
ณ วันที่ 31 ธันวาคม 2554 มูลค่าเท่ากับ 35.49 ล้านบาท ประกอบด้วย

1. การเปลี่ยนแปลงของมูลค่ายุติธรรมของเงินลงทุนในหลักทรัพย์เพื่อขาย 600 บาท
2. ส่วนเกินทุนจากการตีราคา – สุทธิ ประกอบด้วย อาคารเท่ากับ 166.18 ล้านบาท และเครื่องจักรเท่ากับ 86.97 ล้านบาท
3. ส่วนเกิน (ต่ำกว่า) ทุนจากการรวมธุรกิจภายใต้การควบคุมเดียวกัน ติดลบ 217.67 ล้านบาท เป็นผลมาจากการซื้อสินทรัพย์จาก 4 บริษัทในเครือในช่วงการปรับโครงสร้างกิจการในราคาที่สูงกว่ามูลค่าทางบัญชีของทรัพย์สิน ณ วันที่ซื้อ

ณ วันที่ 31 ธันวาคม 2555 มูลค่าเท่ากับ 11.75 ล้านบาท ประกอบด้วย

1. ส่วนเกินทุนจากการตีราคา – สุทธิ ประกอบด้วย อาคารเท่ากับ 157.66 ล้านบาท และเครื่องจักรเท่ากับ 71.76 ล้านบาท
2. ส่วนเกิน (ต่ำกว่า) ทุนจากการรวมธุรกิจภายใต้การควบคุมเดียวกัน ติดลบ 217.67 ล้านบาท เป็นผลมาจากการซื้อสินทรัพย์จาก 4 บริษัทในช่วงการปรับโครงสร้างกิจการในราคาที่สูงกว่ามูลค่าทางบัญชีของทรัพย์สิน ณ วันที่ซื้อ

กระแสเงินสด สำหรับงวดปี สิ้นสุดวันที่ 31 ธันวาคม 2555

เงินสดสุทธิได้มา (ใช้ไป) ในกิจกรรมดำเนินงาน

บริษัทมีเงินสดได้มาจากกิจกรรมดำเนินงาน เท่ากับ 60.91 ล้านบาท โดยการเปลี่ยนแปลงที่สำคัญในช่วงปี 2555 เกิดจากบริษัทสามารถทำกำไรก่อนค่าใช้จ่ายภาษีเงินได้ได้เพิ่มขึ้นจากงวดเดียวกันของปีก่อน มีมูลค่าเท่ากับ 41.64 ล้านบาท เมื่อเทียบกับช่วงปีก่อนที่ 32.14 ล้านบาท ในขณะที่มีการเปลี่ยนแปลงในสินค้าคงเหลือเพิ่มขึ้น 89.21 ล้านบาท และลูกหนี้การค้าเพิ่มขึ้น 15.94 ล้านบาท สองรายการดังกล่าวส่งผลให้กระแสเงินสดลดลง ในขณะที่บริษัทมีรายการจำหน่ายสินค้าเพิ่มขึ้น 29.38 ล้านบาท และรายการบวกลบค่าเสื่อมราคาและค่าใช้จ่ายตัดบัญชี 63.25 ล้านบาท ตามที่กล่าวมาเป็นรายการสำคัญซึ่งส่งผลต่อเงินได้มา (ใช้ไป) ในกิจกรรมดำเนินงานสุทธิที่เกิดขึ้นในงวดดังกล่าว

เงินสดสุทธิได้มา (ใช้ไป) ในกิจกรรมลงทุน

บริษัทมีเงินสดสุทธิใช้ไปในกิจกรรมลงทุน เท่ากับ ติดลบ 34.97 ล้านบาท รายการที่สำคัญประกอบด้วย ในช่วงปี 2555 มีเงินสดจ่ายซื้อที่ดิน อาคาร และอุปกรณ์เพิ่มขึ้น 44.96 ล้านบาท ในขณะที่มีกระแสเงินสดรับจากการจำหน่ายเงินลงทุนชั่วคราวในหลักทรัพย์เพื่อขาย 10.00 ล้านบาท

เงินสดสุทธิได้มา (ใช้ไป) ในกิจกรรมจัดหาเงิน

บริษัทมีเงินสดสุทธิใช้ไปในกิจกรรมจัดหาเงิน เท่ากับ ติดลบ 27.64 ล้านบาท รายการที่สำคัญประกอบด้วย เงินสดรับจากเงินเบิกเกินบัญชีและเงินกู้ยืมระยะสั้นจากสถาบันการเงินเพิ่มขึ้น 26.66 ล้านบาท เงินสดรับจากเจ้าหน้าที่การขายสิทธิเรียกร้องในลูกหนี้การค้าเพิ่มขึ้น 11.17 ล้านบาท เบิกใช้เงินกู้ยืมระยะยาวเพิ่มขึ้น 9.66 ล้านบาท ในขณะที่มีกระแสเงินสดจ่ายชำระคืนเงินกู้ยืมระยะยาว 35.90 ล้านบาท และจ่ายดอกเบี้ย 34.39 ล้านบาท

ณ วันที่ 31 ธันวาคม 2555 บริษัทมีเงินสดและรายการเทียบเท่าเงินสด เท่ากับ 1.63 ล้านบาท

หากพิจารณาจากอัตราส่วนวงจรเงินสด (Cash Cycle) จะพบว่า ณ วันที่ 31 ธันวาคม 2555 บริษัทมีระยะเวลาขายสินค้าเฉลี่ย เท่ากับ 43.22 วัน ระยะเวลาเก็บหนี้เฉลี่ย เท่ากับ 34.72 วัน และระยะเวลาชำระหนี้เฉลี่ยเท่ากับ 64.21 วัน ซึ่งทำให้บริษัทมี Cash Cycle เท่ากับ 13.72 วัน โดย Cash Cycle เท่ากับ ระยะเวลาขายสินค้าเฉลี่ยลบระยะเวลาเก็บหนี้เฉลี่ย หักด้วยระยะเวลาชำระหนี้เฉลี่ย

รายการจ่ายเพื่อการลงทุน

รายการจ่ายเพื่อการลงทุนของบริษัทที่ผ่านมา มีวัตถุประสงค์เพื่อลงทุนในการก่อสร้างอาคารโรงงาน เครื่องจักรและอุปกรณ์สำหรับขยายกำลังการผลิต และเพิ่มประสิทธิภาพในการผลิต โดยมีรายละเอียดรายการจ่ายเพื่อการลงทุน ดังต่อไปนี้

ตารางรายละเอียดรายการจ่ายเพื่อการลงทุน

หน่วย : ล้านบาท

| | ปี 2554 | ปี 2555 |
|--|---------|---------|
| รายการจ่ายเพื่อการลงทุนในสินทรัพย์ถาวร | 330.69 | 44.96 |

หมายเหตุ : มูลค่าการลงทุนที่เพิ่มสูงขึ้นอย่างมีนัยสำคัญที่เกิดขึ้นในช่วงปี 2554 เกิดจากบริษัทซื้อทรัพย์สินจากบริษัทในเครือรวม 4 บริษัทภายใต้การควบคุมเดียวกัน เพื่อประกอบการจัดโครงการสร้างการดำเนินงานธุรกิจที่เกิดขึ้นในช่วงปี 2553 และ 2554 โดยราคาซื้ออาคาร และเครื่องจักรเป็นไปตามราคาตลาดที่ประเมินโดยผู้ประเมินราคาอิสระ ได้แก่ บริษัท บรูด เรียวเอสเตท จำกัด และบริษัท ซิมส์ พร็อพเพอร์ตี้ จำกัด โดยส่วนเกินจากมูลค่าทางบัญชีจะแสดงอยู่ในส่วนของผู้ถือหุ้น รายการ - ส่วนเกินทุนจากการรวมธุรกิจ ภายใต้การควบคุมเดียวกัน ตามงบการเงินเฉพาะบริษัท จำนวน ติดลบ 52.25 ล้านบาท และ ติดลบ 217.67 ล้านบาท สำหรับปี 2553 และ 2554 ตามลำดับ